

FOLKETELLINGEN 1. NOVEMBER 1960

Tellingsresultater – Tilbakegående tall – Prognoser

ULLENSVANG 1230

STATISTISK SENTRALBYRÅ – OSLO

MERKNADER TIL KART OG TABELLER

I serien "Tellingsresultater - Tilbakegående tall - Prognoser" legger Statistisk Sentralbyrå fram de viktigste resultater fra Folketellingen 1960 for hver enkelt kommune. I tillegg har en også tatt med folketall fra tidligere tellinger og gitt en prognose over folketall og alderssammensetning for hvert 5-år fram til 1980.

Publiseringen skjer før de mest detaljerte tallene fra tellingen foreligger. Tallene i disse heftene må derfor betraktes som foreløpige.

Når det gjelder kartet og tabellene, bør en merke seg følgende:

K a r t e t

For hver herredskommune har en tatt inn et kart som først og fremst har til formål å vise oppdelingen av kommunen i tellingskretser. Hver tellingskrets har fått sitt eget nummer. Alle tettbygde strøk er skilt ut som egne tellingskretser, slik at ingen krets omfatter både tettbebyggelser og spredtbygde strøk. Den nøyaktige avgrensing av de tettbygde kretsene har det ikke vært mulig å gjengi på kartet. En har bare markert at en krets er tettbygd ved å lage en rød sirkel rundt nummeret på kretsen. På side 3 er tellingskretsene navngitt.

Tegnene på kartet har følgende betydning:

- Tykk rød strek - kommunegrense
- Tynn rød strek - tellingskretsgrense
- Tykk svart strek - kystlinje
- Tynn svart strek - elv
- Skraivering markerer sjø, innsjø
- Rød sirkel rundt tellingskretsens nummer markerer at denne kretsen er tettbygd (se ovenfor)

Kommunegrensene er tegnet inn slik de var pr. 1/11 1960.

T a b e l l e n e

1. Folkemengde ved folketellingene

I tabellen over folkemengde ved folketellingene har en generelt tatt sikte på å gi tall tilbake til 1801. Tallene fra tellingene 1801 - 1865 er hentet fra publikasjonen "Folkemængdens bevægelse 1856 - 1865". Tallene fra de senere tellingene er hentet fra de respektive tellingspublikasjonene. Over et så langt tidsrom har det imidlertid skjedd så mange endringer i kommuneinndelingen at det for de fleste kommuner ikke kan gis en jamførbar

tallserie for hele perioden. For en rekke kommuner er det på side 3 gitt forskjellige tilleggsopplysninger til tabellen.

2. Endringene i folkemengden fra 1/1 1951 til 1/1 1960

Denne tabellen bygger for de første 5 årene på folketellingen pr. 1/12 1950 med årlige justeringer etter oppgaver over fødte, døde og flyttinger. Der det har forekommet grensereguleringer, er dessuten folkemengden korrigert for folketallet i de overførte områder (ikke vist særskilt i tabellen). Pr. 1/1 1956 ble det holdt en opptelling i folkeregistrene, og de senere justeringer knytter seg til folketallet på dette tidspunkt (1/1 1956). For mange kommuner vil det være avvik mellom opptellingsresultatet pr. 1/1 1956 og det beregnede tallet for folkemengden pr. 31/12 1955. En har ikke gjort noe forsøk på å jamne ut denne differansen.

3. Folkemengden etter alder og ekteskapeleg stilling

Når Byrået, trass i sterke betenkeligheter, i denne tabellen publiserer prognosetall for de enkelte kommuner, er det fordi det har vist seg at behovet for slike prognoser er stort. En gjør imidlertid merksam på at det knytter seg flere usikkerhetsfaktorer til regionale prognoser, og da spesielt til prognoser for så små enheter som de enkelte kommuner. Tallene blir mer usikre jo lengre fram en går i tiden, og for små kommuner kan tabellen ikke gi annet enn et bilde av hovedtendensen i utviklingen. I alle tilfelle vil Byrået sterkt tilrå at tallene brukes med stor forsiktighet.

Særlig vanskelig er det selvsagt å forutsi flyttingene til og fra kommunene. Når det ikke er sagt noe annet på side 3, har Byrået her for hver kommune bygd på flyttetilbøyeligheten i de enkelte aldersklasser i årene 1957-1959. Så snart det viser seg at flyttingene til eller fra en kommune endrer seg i forhold til årene 1957-1959, må dette tas i betraktning når prognosene skal brukes. For fødslene gjelder liknende forhold, og tallene for de yngste aldersklassene må derfor også brukes med forsiktighet. Byrået vil alltid stå til tjeneste med opplysninger som har betydning for vurderingen av prognosen.

4. Leiligheter og bosatte i tetthetsgrupper

Gruppene i denne tabellen har følgende betydning:

Gruppe 1: Leiligheter med minst 3 rom flere enn tallet på personer.

Gruppe 2: Leiligheter med høyst 1 person pr. rom.

Gruppe 3: Leiligheter med over 1, men høyst 2 personer pr. rom.

Gruppe 4: Leiligheter med over 2, men høyst 3 personer pr. rom.

Gruppe 5: Leiligheter med over 3 personer pr. rom.

1230 U l l e n s v a n g

Navnene på tellingskretsene (jfr. kart og siste tabell)

Krets nr.	Navnet på kretsen
0	Personer uten fast bopel
1	Lofthus
2	Opedal
3	Børve
4	Sekse
5	Espe
6	Bleie
7	Nå
8	Aga
9	Jåstad

Merknader til tabellen "Folkemengde ved folketellingene"

I 1913 ble Ullensvang herred delt i tre herreder - Ullensvang, Odda og Kinsarvik.

I tabellen på side 5 gjelder tallene for 1855-1910 Ullensvang sogn i Ullensvang herred.

Folketallet i Ullensvang herred under ett var i 1801-1910:

<u>1801</u>	<u>1815</u>	<u>1825</u>	<u>1835</u>	<u>1845</u>	<u>1855</u>
3 402	3 779	4 294	4 771	5 253	5 662
<u>1865</u>	<u>1875</u>	<u>1890</u>	<u>1900</u>	<u>1910</u>	
5 778	5 576	5 446	5 359	6 754	

Merknad til de to første tabellene på side 7

Forskjellen i tallene på personer i alt og rom i alt mellom disse tabellene skyldes:

a. Private husholdninger i bygg for felleleshusholdninger er tatt med i den andre men ikke i den første tabellen.

b. I de tilfeller hvor også en biholdning disponerer eget kjøkken, er dette kjøkkenet regnet som eget rom i den andre men ikke i den første tabellen.

1230 ULLENSVANG

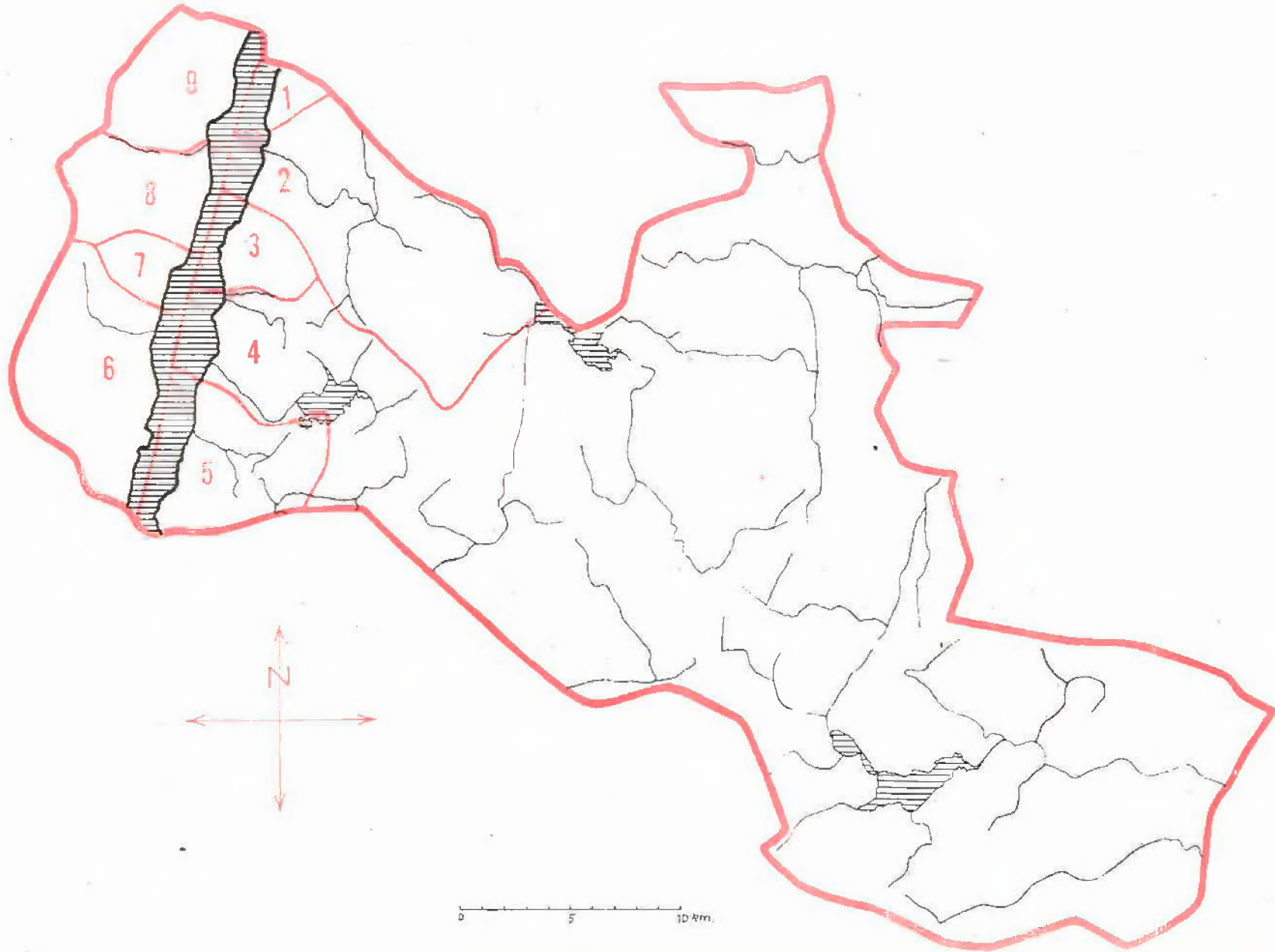

1230 ULLENSVANG

PERSONER 15 ÅR OG MER ETTER KJØNN, SOS. ST., NÆRING OG STILLING

	I ALT	MENN	KVINNER	SELV- STENDIGE	FAM.- ARB.	AN- SATTE
MED YRKE - ETTER NÆRING	852	689	163	280	95	477
JORDBRUK	367	333	34	227	82	58
SKOGBRUK OG JAKT	2	2				2
FISKE M. V.						
HVALFANGST	1	1				1
BERGVERKSDRIFT M. V.						
INDUSTRI	137	105	32	21	1	115
BYGGE- OG ANLEGGSVIRKS.	105	105		12	1	92
KRAFT- OG VANNFORSYNING	4	4				4
VAREHANDEL	89	56	33	7	7	75
FINANSINSTITUSJONER	7	4	3			7
EIENDOMSDRIFT						
SJØTRANSPORT	23	23				23
ANNEN SAMFERDSEL	22	13	9	4	1	17
OFF. ADM. OG FORSVAR	10	9	1			10
OFF. OG PR. TJENESTEYTING	47	28	19	4	1	42
PERSONLIG TJENESTEYTING	38	6	32	5	2	31
UOPPGITT						
MED YRKE - ETTER STILLING	852	689	163	280	95	477
FAGFUNKSJONÆRER	41	29	12	4	1	36
ADMINISTRASJONSFUNKSJ.	15	14	1	5		10
KONTORFUNKSJONÆRER	18	9	9			18
SALGSFUNKSJONÆRER	41	23	18	7	3	31
JORDBRUKERE OG FISKERE	366	332	34	226	82	58
GRUVEARB., FJELLBORERE M.V.	1	1				1
I TRANSPORTARBEID	47	39	8	4		43
TILVIRKINGSARBEIDERE	276	234	42	30	7	239
I SERVICEARBEID	47	8	39	4	2	41
MILITÆRE OG UOPPGITT ST.						
UTEN YRKE	889	181	708			
HUSMØDRE	478		478			
ANDRE FAM.MEDL. M/HUSARB	49	2	47			
RENTENISTER, PENSJ. M. V.	242	108	134			
FORSØRGEDE	120	71	49			

TOTAL FOLKEMENGDE ETTER KJØNN, ØKONOMISK AKTIVITET OG FORSØRGERES NÆRING

	I ALT	M	K	INN- TEKTS- TAKERE	IKKE-INNTEKTSTAKERE		
					HUSMØDRE	BARN	ANDRE
JORD- OG SKOGBRUK	938	524	414	369	199	291	79
FISKE OG FANGST	1	1		1			
INDUSTRI M. V.	667	356	311	246	150	236	35
FORRETNINGSVIRKS.	204	94	110	97	38	59	10
SAMFERDSEL	81	46	35	45	10	22	4
TJENESTEYTING	183	73	110	95	33	45	10
FORMUE, PENSJ. M.V.	301	108	193	242	47	4	8
UOPPGITT	28	15	13		1	4	23
I ALT	2403	1217	1186	1095	478	661	169

1230 ULLENSVANG

LEILIGHETER ETTER TALLET PÅ BOSATTE OG ROM, INKL. KJØKKEN

BOSATTE	1 ROM	2 ROM	3 ROM	4 ROM	5 ROM	6 ROM	7 ROM	8 ROM	9 ROM	OVER 9 R.	LEIL. I ALT	ROM I ALT
1	17	9	19	15	15	10	2	2			89	317
2	2	7	18	24	13	19	15	3	3	2	106	526
3	1	3	11	26	14	15	11	4	3	3	91	471
4	1	3	13	24	23	18	19	16	6	10	133	788
5		1	10	10	13	17	21	5	4	8	89	549
6			3	2	11	18	6	11	2	5	58	383
7		1	1	4	4	5	6	8	3	6	38	268
8						3	1	2	2	6	14	123
9				1	1	1	1		2		6	40
10 OG OVER								1		1	2	19
LEIL. I ALT	21	24	75	106	94	106	82	52	25	41	626	3484
PERS. I ALT	28	56	215	336	343	426	341	257	126	224	2352	

HUSHOLDNINGER ETTER TALLET PÅ BOSATTE OG ROM, INKL. KJØKKEN

BOSATTE	1 ROM	2 ROM	3 ROM	4 ROM	5 ROM	6 ROM	7 ROM	8 ROM	9 ROM	OVER 9 R.	HUSH. I ALT	ROM I ALT
1	39	14	22	15	16	10	2	2			120	363
2	4	10	21	27	16	19	15	4	3	2	121	578
3	1	4	14	26	12	12	11	4	3	3	90	454
4	2	4	14	24	22	19	19	15	5	10	134	778
5	1	2	10	10	14	17	21	5	4	9	93	568
6			3	3	10	15	5	10	3	4	53	346
7		1	1	4	4	5	4	8	2	6	35	244
8						3	1	3	2	5	14	119
9					1	1	1		1		4	27
10 OG OVER								1		1	2	19
HUSH. I ALT	47	35	85	109	95	101	79	52	23	40	666	3496
PERS. I ALT	63	79	237	339	339	403	321	257	112	215	2365	

LEILIGHETER OG BOSATTE I TETTHETSGRUPPER

	GR. 1	GR. 2	GR. 3	GR. 4	GR. 5
TALLET PÅ LEILIGHETER	219	323	78	3	3
TALLET PÅ PERSONER	659	1225	433	21	14

LEILIGHETER ETTER UTSTYR OG TALLET PÅ ROM, INKL. KJØKKEN

	3 ROM	4 ROM	5 ROM	ANDRE	I ALT
ALLE LEILIGHETER	75	106	94	351	626
MED BAD OG W. C.	20	54	36	129	239
MED BAD, UTEN W. C.	7	6	9	85	107
UTEN BAD, MED W. C.	11	15	12	37	75
UTEN BAD, UTEN W. C.	37	31	37	100	205
UTEN BAD, W. C. OG INNL. VANN	9	5	9	11	34
MED INNLAGT VANN	65	101	85	340	591
MED SENTRALVARME					
UTEN SENTRALVARME	75	106	94	351	626
LEILIGHETER BYGGET FØR 1900	31	23	24	91	169

1230 ULLENSVANG

FORDELINGER I DE ENKELTE TELLINGSKRETSE ETTER KJØNN, ALDER, LEVEVEI M. V.

		TELLINGSKRETS NR.								KOMMUNEN		
		0	1	2	3	4	5	6	7	8	9	I ALT
ALDER I FYLTE ÅR	KJØNN											
0-6	M		16	29	10	19	18	18	25	19	8	162
	K		15	33	3	19	17	21	19	14	10	151
7-14	M		20	38	16	23	14	27	21	13	13	185
	K		19	34	11	13	13	28	16	16	14	164
15-19	M		14	24	8	12	10	15	13	7	13	116
	K		10	14	9	14	8	10	15	6	10	96
20-29	M	2	17	30	9	18	12	14	17	10	19	148
	K		9	29	6	16	5	8	17	4	9	103
30-49	M	1	25	62	22	39	29	42	39	27	17	303
	K		32	66	16	36	30	40	36	23	20	299
50-69	M	5	23	46	16	29	17	21	15	17	24	213
	K	2	28	58	17	31	14	18	24	19	23	234
OVER 69	M		13	22	8	5	7	9	16	2	8	90
	K		25	24	12	11	13	20	13	9	12	139
I ALT	M	8	128	251	89	145	107	146	146	95	102	1217
	K	2	138	258	74	140	100	145	140	91	98	1186
15 ÅR OG OVER ETTER LEVEVEI												
JORD- OG SKOGBRUK			35	43	36	40	35	56	49	26	49	369
FISKE OG FANGST										1		1
INDUSTRI, BYGG, ANLEGG M. V.		2	21	50	9	62	22	22	28	25	5	246
FORRETNINGSVIRKSOMHET		1	10	33	9	10	8		11	3	11	96
SAMFERDSEL			3	8	6	4	5	6	4	3	6	45
TJ.YTING, OFF. ADM. OG FORSV.			18	42		4	3	5	13	6	4	95
HUSMØDRE			45	109	30	54	42	57	64	37	40	478
ANDRE FAM.MEDL. M/HUSARB.			5	6	2	4	10	6	3	3	10	49
PENSJON, FORMUE M. V.			45	53	25	18	17	28	24	14	18	242
FORSØRGEDE		7	14	31	6	15	3	17	9	6	12	120
UOPPGITT												

PERSONER UTENFOR STATSKIRKEN			3			8				7	1	19

LEILIGHETER I ALT			61	145	45	85	56	71	71	46	46	626
PRIVATE HUSHOLDNINGER I ALT			64	163	47	91	58	73	75	48	47	666