



2022

RAPORT O STANIE GMINY



Urząd Miejski w Sosnowcu

41-200 Sosnowiec | aleja Zwycięstwa 20 | tel. +48 32 296 06 00 | fax +48 32 296 06 05 | um@um.sosnowiec.pl

Spis treści

I.	KRÓTKA CHARAKTERYSTYKA MIASTA	6
1.	Położenie miasta	6
2.	Powierzchnia i grunty	6
II.	SAMORZĄD 2022	7
1.	Kierownictwo Miasta Sosnowca.....	7
2.	Radni Rady Miejskiej w Sosnowcu w kadencji 2018 – 2023.....	9
3.	Składy komisji Rady Miejskiej.....	10
4.	Ilość podjętych uchwał z podziałem na grupy tematyczne	12
5.	Urząd Miejski w Sosnowcu	13
III.	SOSNOWIEC W RANKINGACH	18
IV.	STAN I DYNAMIKA LUDNOŚCI	20
1.	Liczba mieszkańców	20
2.	Przyrost naturalny	21
3.	Migracja.....	22
4.	Działania na rzecz zapobiegania depopulacji	23
V.	RYNEK NIERUCHOMOŚCI W SOSNOWCU	29
VI.	ZDROWIE	31
1.	Polityka zdrowotna.....	31
2.	Profilaktyka przeciwko grypie	33
VII.	COVID-19 DZIAŁANIA	34
1.	Działania wspierające i umożliwiające zmniejszenie skutków pandemii	34
2.	Statystyki	34
VIII.	RYNEK PRACY W SOSNOWCU	35
1.	Stopa bezrobocia	35
2.	Napływ i odpływ bezrobotnych w 2022 roku.....	36
3.	Struktura bezrobotnych według innych parametrów	36
4.	Osoby z niepełnosprawnością na lokalnym rynku pracy w 2022 roku.....	38
IX.	POMOC UKRAINIE	41
X.	POMOC SPOŁECZNA	48
1.	Programy i projekty realizowane przez Miejski Ośrodek Pomocy Społecznej	50
2.	Pomoc udzielana na podstawie ustawy o pomocy społecznej.....	50
3.	Pomoc udzielana w ramach ustawy o wspieraniu rodziny i systemie pieczy zastępczej	52
4.	Inne formy pomocy realizowane przez MOPS	53
5.	Świadczenia przyznawane w oparciu o rządową tarczę antyinflacyjną	56
6.	Działania prowadzone przez Wydział Polityki Społecznej	58
XI.	DZIAŁANIA NA RZECZ OSÓB Z NIEPEŁNOSPRAWNOŚCIAMI	72
1.	Działania Wydziału Zdrowia Urzędu Miejskiego w Sosnowcu	72
2.	Działania Miejskiego Ośrodka Pomocy Społecznej w Sosnowcu	76
3.	Działania Wydziału Polityki Społecznej Urzędu Miejskiego w Sosnowcu.....	82
XII.	EDUKACJA	84
1.	Placówki edukacyjne	84
2.	Wyniki egzaminów	86
3.	Wczesne wspomaganie rozwoju dziecka	89
4.	Pomoc materialna dla dzieci i młodzieży.....	89
XIII.	BEZPIECZEŃSTWO	92
1.	Policja	92
2.	Straż Pożarna.....	98
3.	Straż Miejska	101
XIV.	BUDŻET OBYWATELSKI	104
1.	Statystyki	104

2.	Realizacja projektów	104
XV.	KONSULTACJE SPOŁECZNE	106
XVI.	KULTURA	108
1.	Miejska Biblioteka Publiczna	108
2.	Teatr Zagłębia	118
3.	Sosnowieckie Centrum Sztuki – Zamek Sielecki	123
4.	Pałac Schoena Muzeum w Sosnowcu	126
5.	Miejski Dom Kultury „Kazimierz”	132
6.	Miejski Klub „Maczki”	135
7.	Miejski Klub im. Jana Kiepury	137
XVII.	WSPÓŁPRACA Z ORGANIZACJAMI POZARZĄDOWYMI	141
1.	Kampania „Zostaw 1% w Sosnowcu”	142
XVIII.	SPORT	143
1.	Miejskie stypendia sportowe	143
2.	Nagrody i wyróżnienia	146
3.	Imprezy sportowe na terenie miasta	147
4.	Kolejowy Klub Sportowy – Czarni Sosnowiec	149
5.	Zagłębie S. A. – Sekcja Piłki Nożnej	150
6.	Zagłębie S. A. - Sekcja Hokeja na Lodzie	151
XIX.	WSPÓŁPRACA Z ZAGRANICĄ I MIASTAMI PARTNERSKIMI	153
XX.	BUDŻET MIASTA W 2022 ROKU	158
1.	Dochody	158
2.	Wydatki	159
XXI.	MIENIE KOMUNALNE	161
XXII.	ŚRODKI ZEWNĘTRZNE	164
1.	Projekty podpisane w 2022 r. i dofinansowane z środków Unii Europejskiej	164
2.	Projekty ze środków Krajowych dofinansowane w 2022 r.	166
XXIII.	NAJWAŻNIEJSZE WYDARZENIA I DZIAŁANIA PROMOCYJNE W MIEŚCIE	172
XXIV.	BUDUJEMY DLA WAS	184
XXV.	GOSPODARKA	194
1.	„Ulokowani” u Nas	194
2.	Programy miejskie wspierające przedsiębiorców	197
3.	Instytucje otoczenia biznesu	197
4.	Atrakcyjność inwestycyjna	200
XXVI.	REWITALIZACJA	203
XXVII.	ZAGOSPODAROWANIE PRZESTRZENNE	205
1.	Miejskowe plany zagospodarowania przestrzennego	205
XXVIII.	INFRASTRUKTURA TECHNICZNA	208
1.	Wodociągi i kanalizacja	208
2.	Miejska Szerokopasmowa Sieć Teleinformatyczna	209
3.	Gaz	209
4.	Energetyka	211
5.	Sieć ciepłownicza	213
XXIX.	USŁUGI KOMUNALNE	215
1.	Zieleń miejska	216
2.	Park im. Jacka Kuronia w Kazimierzu Górniczym	217
3.	Centrum Edukacji Ekologicznej - Egzotarium w Sosnowcu	218
4.	Schronisko dla bezdomnych zwierząt	219
6.	Usługi Cmentarno-Pogrzebowe	220
7.	Utrzymanie czystości w mieście	221
8.	Akcja Zima w Mieście	223

XXX.	KOMUNIKACJA	224
1.	Komunikacja samochodowa	224
XXXI.	GOSPODARKA LOKALOWA	226
XXXII.	WALKA ZE SMOGIEM I EKODZIAŁALNOŚĆ	230
1.	Program STOP SMOG	230
2.	Program Czyste Powietrze	232
3.	Program Ciepłe Mieszkanie	233
4.	Dofinansowanie w ramach Europejskiego Funduszu Rozwoju Regionalnego, działanie 4.6 Czyste powietrze	234
5.	Gospodarka odpadami komunalnymi w mieście	235
XXXIII.	PODSUMOWANIE	237

Szanowni Państwo, Drodzy Mieszkańcy

Mam przyjemność zaprezentować przede wszystkim mieszkańcom naszego miasta ale również Radzie Miejskiej Sosnowca najnowszy „Raport o Stanie Gminy”. To już kolejny tego rodzaju dokument przygotowany zgodnie z ustawą o samorządzie gminnym podsumowujący działania Prezydenta i jego służb za 2022 rok.

W Raporcie znajdą Państwo najważniejsze informacje o konsekwentnie realizowanych działaniach we wszystkich obszarach, które mają bezpośredni wpływ na życie mieszkańców: od zarządzania miastem i planowania jego rozwoju, poprzez edukację, finanse, gospodarkę, infrastrukturę i środowisko po obszar przestrzeni społecznej i kulturalnej.

Ponadto w raporcie znajdziemy również dane z obszarów, na które samorząd ma tylko pośredni wpływ jak gospodarka, budownictwo czy zdrowie.

Stabilny budżet i racjonalne wydatki, rozwój przedsiębiorczości, wsparcie dla młodych i dobra jakość życia seniorów to nasze priorytety. Dlatego w Raporcie znajdą Państwo także najważniejsze informacje o stanie miasta i jego kondycji oraz syntetyczne informacje o strategicznych inwestycjach, które zakończono w 2022 roku i te które są obecnie na ukończeniu. Przedstawimy postęp pracy nad flagowymi inwestycjami, które z naszego punktu widzenia stanowią o przyszłej jakości życia w Sosnowcu.

Myślę o niezwykle ważnym dla nas projekcie budowy ekologicznego osiedla komunalnego przy ulicy Traugutta. To pierwsza tego rodzaju inwestycja od 50 lat w mieście. Dobiegła końca budowa Zagłębiowskiego Parku Sportowego, kończy się budowa Egzotarium. To dwie sztandarowe inwestycje, które zmienią wizerunek naszego miasta. Wybudowano 3,5 km odcinek linii tramwajowej nr 15 z sześcioma nowymi przystankami, w tym zintegrowanym węzłem przesiadkowym przy ulicy Braci Mieroszewskich, umożliwiającym przesiadki na linie autobusowe.

Gruntownie zmodernizowano basen przy ul. Żeromskiego – dzisiaj ŻeromPark, przebudowano drogi, wyremontowano prawie 2 kilometrowy odcinek ulicy Kukulek.

To zapowiedź tego co udało nam się zrealizować i nad czym będziemy pracować w przyszłości. Zachęcam do zapoznania się z Raportem i dziękuję wszystkim, którzy swoją pracą przyczyniają się do rozwoju naszego miasta.

Prezydent Miasta Sosnowca

Arkadiusz Chęciński

I. KRÓTKA CHARAKTERYSTYKA MIASTA

Sosnowiec to miasto na prawach powiatu, położone w południowej części Polski i wchodzące w skład Górnośląsko - Zagłębiowskiej Metropolii. Jest jednym z wielu miast w województwie śląskim, które przekształciły się z miast o charakterze mocno przemysłowym gdzie dominował przemysł wydobywczy i ciężki w miasto o charakterystyce gospodarki usługowej i przemysłu lekkiego.

Swój rozwój zawdzięcza głównie dogodnej lokalizacji na skrzyżowaniu szlaków drogowych i kolejowych. Przez miasto przebiegają między innymi droga ekspresowa S1, droga ekspresowa S86, droga krajowa nr 79 i droga krajowa nr 94.

Ponadto przez miasto przebiegają linie kolejowe obsługujące pociągi dalekobieżne krajowe i międzynarodowe w tym do Bratysławy, Budapesztu, Mińska, Pragi i Wiednia, które zatrzymują się na stacji Sosnowiec Główny.

1. Położenie miasta

Sosnowiec położony jest we wschodniej części województwa śląskiego na Wyżynie Śląskiej. Według podziału na mezoregiony fizycznogeograficzne, obszar Sosnowca leży w obrębie trzech jednostek: Wyżyny Katowickiej, Pagórków Jaworznickich i Garbu Tarnogórskiego. Sosnowiec graniczy:

- a) od południowego zachodu z Katowicami,
- b) od południa z Mysłowicami i Jaworzniem,
- c) od wschodu ze Sławkowem,
- d) od północy z Czeladzią, Będzinem i Dąbrową Górniczą.

2. Powierzchnia i grunty¹

Struktura użytkowania ziemi w mieście jest to udział charakterystycznych i jednoznacznie określonych form zagospodarowania gruntu w całkowitej powierzchni miasta, podlegającego jej analizie. Wyróżnia się od kilku do nawet kilkudziesięciu różnego rodzaju form użytkowania ziemi. Jej analizę przeprowadza się m.in. na potrzeby opracowywania planów przestrzennego zagospodarowania konkretnego obszaru, np.: miasta, jednostki samorządu terytorialnego.

Całkowita powierzchnia miasta wynosi 9.116 ha, tj. 91 km² (100%).

Rodzaj gruntu	Powierzchnia (ha)
grunty orne	1.013
sady	30
łąki	227
pastwiska	243
tereny mieszkalne	1.454
tereny przemysłowe	818
inne tereny zabudowane	686
tereny zurbanizowane niezabudowane	270
tereny rekreacji i wypoczynku	339
tereny komunikacyjne	1.167
użytki rolne	1.777
użytki leśne oraz grunty zadrzewione	1.817
grunty pod wodami	152

Klasyfikacja gruntów na terenie Sosnowca (stan na: 31.12.2022 r.)

¹ Źródło: Wydział Geodezji i Kartografii.

II. SAMORZĄD 2022

1. Kierownictwo Miasta Sosnowca

Kierownictwo Miasta Sosnowca (stan na: 31.12.2022 r.)

- **Arkadiusz Chęciński** (Prezydent Miasta)
- **Michał Zastrzeżyński** (Pierwszy Zastępca Prezydenta)
- **Zbigniew Byszewski** (Zastępca Prezydenta)
- **Jeremiasz Świerzawski** (Zastępca Prezydenta)
- Anna Gabryś (Skarbnik Miasta)
- Grzegorz Frugalski (Sekretarz Miasta)
- Michał Mercik (Pełnomocnik Prezydenta Miasta ds. Kultury, Rozwoju i Dialogu Społecznego)
- Mateusz Kruk (Pełnomocnik Prezydenta ds. Jakości Powietrza)
- Robert Milczarek (Pełnomocnik Prezydenta ds. Elektromobilności)
- Tomasz Przedpełski (Pełnomocnik Prezydenta ds. Adaptacji Miasta Sosnowca do zmian klimatu)
- Dariusz Skłodowski – (Pełnomocnik Prezydenta Miasta Sosnowca ds. sytuacji epidemicznej związanej z COVID-19 i koordynacji pomocy uchodźcom z Ukrainy)

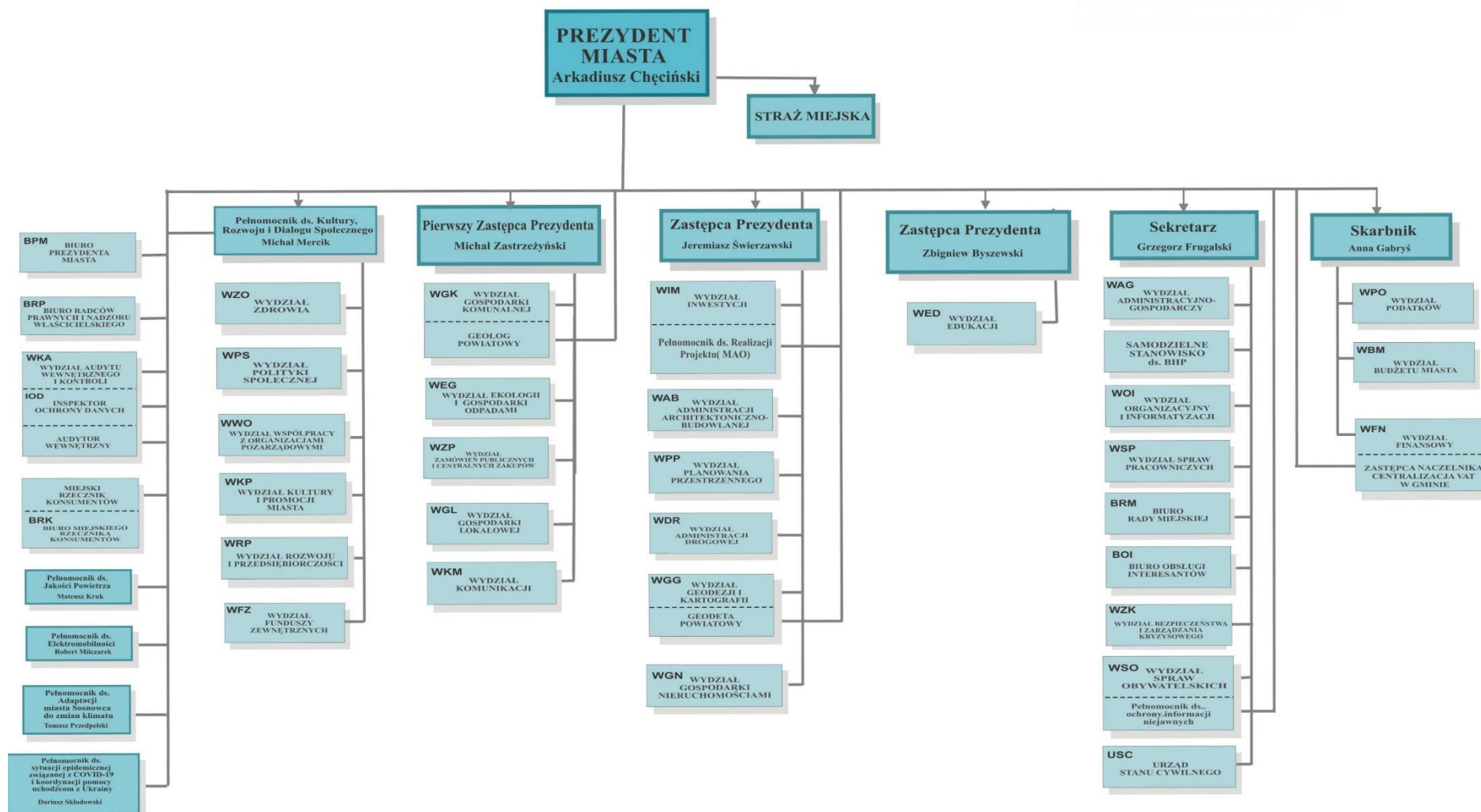

Schemat organizacyjny stanowiący załącznik do Zarządzenia nr 656 Prezydenta Miasta Sosnowca z dnia 28 listopada 2022 roku.



2. Radni Rady Miejskiej w Sosnowcu w kadencji 2018 – 2023²

Kadencja Rady Miejskiej trwa 5 lat, licząc od dnia wyboru. Obecna kadencja rozpoczęła się 22 listopada 2018 roku. W skład Rady Miejskiej w Sosnowcu weszło 25 radnych. Prezydium jest czteroosobowe - przewodnicząca oraz trzech zastępców. Przy sosnowieckiej Radzie działa 9 komisji stałych.

Zgodnie z ustawą o samorządzie gminnym, radny obowiązany jest: kierować się dobrem wspólnoty samorządowej gminy, utrzymywać stałą więź z mieszkańcami oraz ich organizacjami, a w szczególności przyjmować zgłaszane przez nich postulaty i przedstawiać je organom gminy do rozpatrzenia.

1. Jacek Dudek
2. Piotr Dudek
3. Danuta Gojna-Ucińska - **Wiceprzewodnicząca Rady**
4. Bartosz Górski
5. Joanna Jończyk
6. Michał Kaźmierczak
7. Łukasz Krawiec
8. Wojciech Kulawiak
9. Łukasz Litewka
10. Ryszard Łukawski
11. Grzegorz Mentel
12. Tomasz Niedziela - **Wiceprzewodniczący Rady**
13. Wojciech Nitwinko
14. Piotr Ociepka
15. Wanda Olko
16. Małgorzata Pogoda - Mendakiewicz
17. Zuzanna Samul
18. Tadeusz Sokołowski
19. **Ewa Szota – Przewodnicząca Rady Miejskiej**
20. Michał Wcisło

² Źródło: Biuro Rady Miejskiej w Sosnowcu.

- 21. Grażyna Welon
- 22. Kamil Wnuk - **Wiceprzewodniczący Rady**
- 23. Michał Zajac
- 24. Renata Zmarzlińska - Kulik
- 25. Damian Żurawski

wg stanu na 31 grudnia 2022 roku.

Wykaz Klubów Radnych Rady Miejskiej w Sosnowcu w kadencji 2018 – 2023.

L.p.	Nazwa klubu	Skład klubu	Przewodniczący klubu
1.	Klub Radnych Prawa i Sprawiedliwości	1) Jacek Dudek 2) Piotr Ociepka 3) Tadeusz Sokołowski 4) Grażyna Welon 5) Renata Zmarzlińska-Kulik	Jacek Dudek
2.	Nowa Lewica	1) Łukasz Litewka 2) Ryszard Łukawski 3) Tomasz Niedziela 4) Wojciech Nitwinko 5) Michał Wcisło	Tomasz Niedziela
3.	Koalicja Obywatelska Wspólnie dla Sosnowca	1) Piotr Dudek 2) Danuta Gojna-Ucińska 3) Bartosz Górski 4) Joanna Jończyk 5) Michał Kaźmierczak 6) Łukasz Krawiec 7) Wojciech Kulawiak 8) Grzegorz Mentel 9) Wanda Olko 10) Małgorzata Pogoda-Mendakiewicz 11) Zuzanna Samul 12) Ewa Szota 13) Kamil Wnuk 14) Michał Zajac 15) Damian Żurawski	Łukasz Krawiec, Grzegorz Mentel

Stan na dzień 23.11.2022 roku.

3. Składy komisji Rady Miejskiej

Zgodnie z art. 21 ustawy o samorządzie gminnym, Rada Miejska ze swojego grona może powoływać stałe i doraźne komisje do określonych zadań, ustalając przedmiot działania oraz skład osobowy. Komisje podlegają Radzie Miejskiej, przedkładają jej plan pracy oraz sprawozdania z działalności. W posiedzeniach komisji mogą uczestniczyć radni niebędący jej członkami. Mogą oni zabierać głos w dyskusji i składać wnioski bez prawa udziału w głosowaniu.

Skład Komisji Budżetowej

Wanda Olko - przewodnicząca komisji,
Ryszard Łukawski – zastępca przewodniczącej,

Jacek Dudek, Piotr Dudek, Danuta Gojna-Ucińska, Bartosz Górski, Joanna Jończyk, Michał Kaźmierczak, Łukasz Krawiec, Wojciech Kulawiak, Łukasz Litewka, Grzegorz Mentel, Tomasz

Niedziela, Wojciech Nitwinko, Piotr Ociepka, Małgorzata Pogoda-Mendakiewicz, Zuzanna Samul, Ewa Szota, Michał Wcisło, Grażyna Welon, Kamil Wnuk, Michał Zając, Renata Zmarzlińska-Kulik, Damian Żurawski.

Skład Komisji Zdrowia, Rodziny i Polityki Społecznej

Joanna Jończyk – przewodnicząca komisji,

Michał Wcisło – zastępca przewodniczącej,

Jacek Dudek, Piotr Dudek, Danuta Gojna-Ucińska, Bartosz Górski, Łukasz Krawiec, Łukasz Litewka, Ryszard Łukawski, Grzegorz Mentel, Tomasz Niedziela, Wojciech Nitwinko, Piotr Ociepka, Wanda Olko, Tadeusz Sokołowski, Ewa Szota, Grażyna Welon, Kamil Wnuk, Renata Zmarzlińska-Kulik, Damian Żurawski.

Skład Komisji Rewizyjnej

Wojciech Nitwinko - przewodniczący komisji,

Michał Zając - zastępca przewodniczącego,

Bartosz Górski, Joanna Jończyk, Michał Kaźmierczak, Łukasz Krawiec, Łukasz Litewka, Ryszard Łukawski, Grzegorz Mentel, Tadeusz Sokołowski, Michał Wcisło, Grażyna Welon, Damian Żurawski.

Skład Komisji Gospodarki Komunalnej i Komunikacji

Piotr Dudek - przewodniczący komisji,

Małgorzata Pogoda-Mendakiewicz – zastępca przewodniczącego,

Jacek Dudek, Danuta Gojna-Ucińska, Bartosz Górski, Joanna Jończyk, Michał Kaźmierczak, Łukasz Krawiec, Wojciech Kulawiak, Łukasz Litewka, Ryszard Łukawski, Grzegorz Mentel, Tomasz Niedziela, Wojciech Nitwinko, Piotr Ociepka, Wanda Olko, Zuzanna Samul, Tadeusz Sokołowski, Ewa Szota, Michał Wcisło, Grażyna Welon, Kamil Wnuk, Damian Żurawski.

Skład Komisji Bezpieczeństwa i Porządku Publicznego

Wojciech Kulawiak - przewodniczący komisji,

Wanda Olko – zastępca przewodniczącego,

Jacek Dudek, Piotr Dudek, Bartosz Górski, Joanna Jończyk, Łukasz Krawiec, Łukasz Litewka, Ryszard Łukawski, Grzegorz Mentel, Wojciech Nitwinko, Piotr Ociepka, Małgorzata Pogoda-Mendakiewicz, Tadeusz Sokołowski, Michał Wcisło, Kamil Wnuk, Michał Zając, Renata Zmarzlińska-Kulik, Damian Żurawski.

Skład Komisji Rozwoju Miasta i Ochrony Środowiska

Łukasz Krawiec - przewodniczący komisji,

Zuzanna Samul - zastępca przewodniczącego,

Jacek Dudek, Piotr Dudek, Danuta Gojna-Ucińska, Bartosz Górski, Joanna Jończyk, Michał Kaźmierczak, Wojciech Kulawiak, Łukasz Litewka, Ryszard Łukawski, Grzegorz Mentel, Tomasz Niedziela, Wojciech Nitwinko, Piotr Ociepka, Wanda Olko, Małgorzata Pogoda-Mendakiewicz, Tadeusz Sokołowski, Ewa Szota, Michał Wcisło, Grażyna Welon, Kamil Wnuk, Michał Zając, Damian Żurawski.

Skład Komisji Kultury, Sportu i Rekreacji

Grzegorz Mentel - przewodniczący komisji,

Bartosz Górski - zastępca przewodniczącego,

Jacek Dudek, Piotr Dudek, Danuta Gojna-Ucińska, Joanna Jończyk, Michał Kaźmierczak, Łukasz Krawiec, Łukasz Litewka, Tomasz Niedziela, Wojciech Nitwinko, Piotr Ociepka, Małgorzata Pogoda-Mendakiewicz, Tadeusz Sokołowski, Ewa Szota, Michał Wciśło, Kamil Wnuk, Michał Zając, Renata Zmarzlińska-Kulik, Damian Żurawski.

Skład Komisji Oświaty

Michał Zając - przewodniczący komisji,

Damian Żurawski - zastępca przewodniczącego,

Piotr Dudek, Danuta Gojna – Ucińska, Bartosz Górski, Joanna Jończyk, Michał Kaźmierczak, Łukasz Krawiec, Grzegorz Mentel, Tomasz Niedziela, Wojciech Nitwinko, Wanda Olko, Małgorzata Pogoda – Mendakiewicz, Zuzanna Samul, Ewa Szota, Michał Wciśło, Kamil Wnuk, Renata Zmarzlińska - Kulik.

Skład Komisji Skarg, Wniosków i Petycji

Łukasz Krawiec - przewodniczący komisji,

Łukasz Litewka - zastępca przewodniczącego,

Jacek Dudek, Bartosz Górski, Joanna Jończyk, Michał Kaźmierczak, Ryszard Łukawski, Grzegorz Mentel, Małgorzata Pogoda-Mendakiewicz, Zuzanna Samul, Grażyna Welon.



4. Ilość podjętych uchwał z podziałem na grupy tematyczne

Zgodnie z zapisami art. 14 ustawy o samorządzie gminnym, uchwały Rady Miejskiej zapadają zwykłą większością głosów w obecności co najmniej połowy ustawowego składu rady, w głosowaniu jawnym, chyba że ustawa stanowi inaczej. Głosowania jawne na sesjach rady odbywają się za pomocą urządzeń

umożliwiających sporządzenie i utrwalenie imiennego wykazu głosowań radnych. W przypadku gdy przeprowadzenie głosowania w sposób określony w ust. 2 nie jest możliwe z przyczyn technicznych przeprowadza się głosowanie imienne. Imienne wykazy głosowań radnych podaje się niezwłocznie do publicznej wiadomości w Biuletynie Informacji Publicznej i na stronie internetowej gminy oraz w inny sposób zwyczajowo przyjęty na obszarze gminy.

W 2022 roku Rada Miejska w Sosnowcu podjęła 235 uchwał, w następujących blokach tematycznych:

1. Bezpieczeństwo i porządek – 3
2. Gospodarka komunalna – 14
3. Zdrowie i polityka społeczna – 35
4. Finanse – 55
5. Oświata – 11
6. Kultura i sport – 7
7. Rozwój – 39
w tym:
 - 1) Nieruchomości i mienie komunalne – 10
 - 2) Planowanie i zagospodarowanie przestrzenne – 16
 - 3) Nadanie nazw obiektom miejskim – 5
 - 4) Inne – 8
8. Ochrona środowiska – 7
9. Skargi, wnioski i petycje – 27
10. Komisje RM – 17
11. Wybory ławników - 6
12. Inne – 14

5. Urząd Miejski w Sosnowcu

Budynek Urzędu Miejskiego powstał w 1933 r., autorem jego projektu był sosnowiczanie Stanisław Dankowski. Gmach w swej historii zawsze był siedzibą miejscowych władz. Do 1939 r. nosił miano Ratusza, po drugiej wojnie światowej mieściła się tu Miejska Rada Narodowa a obecnie - Urząd Miasta Sosnowca. Wydziały i biura Urzędu Miejskiego rozlokowane są w 8 budynkach na terenie miasta.

W budynku głównym Urzędu przy al. Zwycięstwa 20, mieści się między innymi Biuro Rady Miejskiej, Biuro Prezydenta Miasta oraz Urząd Stanu Cywilnego.

Poniżej przedstawiono wykaz Biur i Wydziałów Urzędu Miejskiego w Sosnowcu:

1. **Biuro Obsługi Interesantów (BOI)**
Biuro, funkcjonujące jako międzywydziałowa komórka organizacyjna, której działalność koordynowana jest przez wyznaczonego pracownika Wydziału Organizacyjnego i Informatyzacji, realizuje zadania związane z obsługą interesantów załatwiających sprawy w Urzędzie.
2. **Biuro Prezydenta Miasta (BPM)**
Do zadań Biura należy obsługa organizacyjna i informacyjna Prezydenta miasta i Jego Zastępców.
3. **Wydział Podatków (WPO)**
Do zadań Wydziału należy prowadzenie spraw związanych z wymiarem i realizacją wpływów z podatków i opłat lokalnych.
4. **Wydział Geodezji i Kartografii (WGG)**
Do zadań Wydziału należy prowadzenie spraw z zakresu geodezji i kartografii.

5. **Wydział Finansowy (WFN)**
Do zadań Wydziału należy prowadzenie spraw związanych z obsługą finansowo – księgową miasta.
6. **Wydział Administracyjno-Gospodarczy (WAG)**
Do zadań wydziału należą: obsługa kancelaryjna Urzędu, administrowanie budynkami Urzędu, obsługa techniczna komórek organizacyjnych Urzędu.
7. **Biuro Rady Miejskiej (BRM)**
Do zadań Biura należy obsługa kancelaryjna i biurowa Rady Miejskiej w Sosnowcu i jej komisji.
8. **Wydział Spraw Obywatelskich (WSO)**
Do zadań wydziału należy prowadzenie całości spraw związanych z ewidencją mieszkańców i dowodami osobistymi.
9. **Wydział Administracji Architektoniczno-Budowlanej (WAB)**
Do zadań Wydziału należy prowadzenie spraw z zakresu administracji architektoniczno-budowlanej.
10. **Biuro Prasowe (w strukturach BPM)**
Do zadań Biura należy prowadzenie spraw z zakresu polityki informacyjnej miasta w tym:
 - a) współpraca z dziennikarzami,
 - b) organizowanie konferencji prasowych oraz innych spotkań z dziennikarzami,
 - c) sporządzanie dla mediów informacji dotyczących bieżących spraw miasta,
 - d) opracowanie publikacji dotyczących funkcjonowania organów samorządowych.
11. **Biuro Radców Prawnych i Nadzoru Właścicielskiego (BRP)**
Do zadań Biura Radców Prawnych należy obsługa prawna komórek organizacyjnych Urzędu oraz reprezentowanie organów samorządowych w postępowaniach prowadzonych przed sądami powszechnymi.
12. **Wydział Budżetu Miasta (WBM)**
Do zadań Wydziału należy prowadzenie spraw związanych z planowaniem i realizacją budżetu miasta.
13. **Wydział Kultury i Promocji Miasta (WKP)**
Do zadań wydziału należy podejmowanie działań na rzecz rozwoju kultury, ochrony zasobów kulturowych miasta, promocji miasta oraz polityki informacyjnej miasta i komunikacji społecznej, a w szczególności prowadzenia spraw związanych z konsultacjami społecznymi.
14. **Urząd Stanu Cywilnego (USC)**
Do zadań Urzędu Stanu Cywilnego należy prowadzenie spraw wynikających m. in. z przepisów ustawy prawo o aktach stanu cywilnego, ustawy kodeks rodzinny i opiekuńczy, ustawy o ewidencji ludności.
15. **Wydział Organizacyjny i Informatyzacji (WOI)**
Do zadań Wydziału należy prowadzenie całości spraw związanych z organizacją pracy Prezydenta oraz Urzędu.

16. Wydział Spraw Pracowniczych (**WSP**)

Do zadań Wydziału należy prowadzenie spraw związanych z zatrudnianiem i wynagradzaniem pracowników.

17. Wydział Administracji Drogowej (**WDR**)

Do zadań Wydziału należy prowadzenie spraw związanych z zarządzaniem drogami, zarządzaniem ruchem drogowym oraz koordynacją transportu publicznego.

18. Wydział Inwestycji (**WIM**)

Do zadań Wydziału należy realizacja zadań inwestycyjnych zgodnie z wykazem przedsięwzięć określonych w wieloletniej prognozie finansowej i zatwierdzonym planie budżetowym na dany rok.

19. Wydział Gospodarki Komunalnej (**WGK**)

Do zadań Wydziału należy między innymi nadzorowanie realizacji polityki energetycznej na obszarze miasta, eksploatacji i rozbudowy oświetlenia ulicznego, które jest własnością Gminy, prowadzenie spraw związanych z zarządzaniem energią w mieście.

20. Wydział Audytu Wewnętrznego i Kontroli (**WKA**)

Do kompetencji Wydziału Audytu Wewnętrznego i Kontroli, należą sprawy z zakresu kontroli wewnętrznej, audytu wewnętrznego, kontroli zarządczej oraz ochrony danych osobowych. Wydział zajmuje się m.in. przeprowadzaniem kontroli w wydziałach i jednostkach podległych, nadzorowaniem i doskonaleniem systemu kontroli zarządczej i ryzyka w Urzędzie oraz jednostkach organizacyjnych, a także zapewnieniem pomocy Inspektorowi Ochrony Danych przy wykonywaniu jego zadań. Ponadto, Naczelnik Wydziału, jako Audytor wewnętrzny, wspiera Prezydenta Miasta w realizacji celów i zadań przez systematyczną ocenę adekwatności, skuteczności i efektywności kontroli zarządczej w Urzędzie i w miejskich jednostkach organizacyjnych oraz poprzez czynności doradcze.

21. Wydział Funduszy Zewnętrznych (**WFZ**)

Do zadań Wydziału należy prowadzenie spraw związanych z opracowywaniem projektów planowanych do realizacji przy współfinansowaniu ze środków funduszy europejskich.

22. Wydział Zamówień Publicznych i Centralnych Zakupów (**WZP**)

Wydział prowadzi sprawy związane z systemem zamówień publicznych.

23. Wydział Planowania Przestrzennego (**WPP**)

Do zadań Wydziału Planowania Przestrzennego należy sporządzanie projektów i opracowań o podobnym charakterze służących realizacji potrzeb miasta w zakresie zadań własnych związanych z zarządzaniem przestrzenią miasta i podnoszenia jego urbanistycznej i architektonicznej jakości oraz prowadzenie spraw z zakresu administracji nad ładem przestrzennym wynikającym z ustawy o planowaniu i zagospodarowaniu przestrzennymi prawa budowlanego.

24. Wydział Ekologii i Gospodarki Odpadami (**WEG**)

Głównymi zadaniami Wydziału Ekologii i Gospodarki Odpadami jest wydawanie decyzji administracyjnych dotyczących gospodarowania odpadami, kontroli w zakresie ich gospodarowania, udostępniania informacji o środowisku i jego ochronie, udzielania zezwoleń na udział w systemie handlu emisjami, wydawania opinii i decyzji środowiskowych oraz spraw związanych z hałasem.

25. Wydział Komunikacji **(WKM)**

Do zadań wydziału należy prowadzenie całości spraw związanych z rejestracją i ewidencją pojazdów, wydawaniem uprawnień do kierowania pojazdami.

26. Wydział Rozwoju i Przedsiębiorczości **(WRP)**

Do zadań Wydziału należy w szczególności obsługa inwestora, opracowywanie analiz i danych statystycznych, opracowywanie strategii, planów i programów rozwoju miasta, prowadzenie Biura Obsługi Klienta Sosnowieckiej Karty Miejskiej, prowadzenie całości zagadnień związanych z Centralną Ewidencją i Informacją o Działalności Gospodarczej oraz wydawanie zaświadczeń poświadczających dane ze zbioru gminnej ewidencji działalności gospodarczej. A także wydawanie zezwoleń na sprzedaż napojów alkoholowych oraz kontrola działalności gospodarczej w zakresie objętym zezwoleniem.

27. Wydział Współpracy z Organizacjami Pozarządowymi **(WWO)**

Wydział Współpracy z Organizacjami Pozarządowymi koordynuje działania związane ze współpracą z organizacjami pozarządowymi oraz grupami nieformalnymi, a także prowadzi sprawy w zakresie przyznawania i rozliczania dotacji organizacjom pozarządowym.

28. Wydział Zdrowia **(WZO)**

Wydział prowadzi sprawy związane z ochroną zdrowia i opieką medyczną.

29. Wydział Polityki Społecznej **(WPS)**

Do zadań wydziału należy prowadzenie spraw z zakresu polityki społecznej.

30. Samodzielne Stanowisko d/s BHP **(BHP)**

Do zadań pracownika zatrudnionego na tym stanowisku należy prowadzenie spraw związanych z bezpieczeństwem i higieną pracy w Urzędzie Miejskim, a w szczególności kompleksowe prowadzenie spraw związanych z warunkami pracy w Urzędzie oraz przestrzeganiem zasad i przepisów dotyczących bezpieczeństwa i higieny pracy oraz kompleksowe prowadzenie spraw związanych z ochroną przeciwpożarową.

31. Wydział Bezpieczeństwa i Zarządzania Kryzysowego **(WZK)**

Wydział koordynuje i realizuje zadania z planowania i organizacji w zakresie zarządzania kryzysowego, niemilitarnych przygotowań obronnych, obrony cywilnej oraz systemu ochrony ludności, bezpieczeństwa narodowego i porządku publicznego. Odpowiada również za prowadzenie spraw związanych z kwalifikacją wojskową, pełnienie całodobowego dyżuru w Powiatowym Centrum Zarządzania Kryzysowego, obsługą miejskiego monitoringu wizyjnego.

32. Miejski Rzecznik Konsumentów **(MRK)**

Do zadań Miejskiego Rzecznika Konsumentów w szczególności należy zapewnienie konsumentom bezpłatnego poradnictwa i informacji prawnej w zakresie ochrony ich interesów, występowanie do przedsiębiorców w sprawach o ochronę praw i interesów konsumentów, współdziałanie z właściwymi terytorialnie delegaturami Urzędu Ochrony Konkurencji i Konsumentów, organami Inspekcji Handlowej oraz organizacjami konsumenckimi, wykonywanie innych zadań określonych w ustawie o ochronie konkurencji i konsumentów lub w przepisach odrębnych.

33. Wydział Gospodarki Lokalowej **(WGL)**

Wydział prowadzi działania związane z gospodarką w mieście a w szczególności koordynacji zadań w zakresie zaspokajania potrzeb mieszkaniowych członków wspólnoty samorządowej, opracowania projektu i realizacja wieloletniego programu gospodarowania mieszkaniowym

zasobem gminy, nadzoru sprawowanego przez Prezydenta Miasta nad Miejskim Zakładem Zasobów Lokalowych w Sosnowcu w zakresie prawidłowej gospodarki komunalnym zasobem gminy.



34. Wydział Gospodarki Nieruchomościami (**WGN**)

Wydział realizuje zadania z zakresu gospodarki nieruchomościami, prowadzi sprawy związane ze sprzedażą domów i lokali użytkowych. Ustala sprawy związane z regulacją stanów prawnych gruntów, zwrotami nieruchomości, wywłaszczeniami nieruchomości, przekształceniem prawa wieczystego użytkowania w prawo własności.

35. Wydział Edukacji (**WED**)

Wydział Edukacji wykonuje między innymi zadania związane z prawidłowym funkcjonowaniem szkół i placówek oświatowych, koordynuje realizację, przez podległe jednostki, projektów unijnych i krajowych z zakresu edukacji, w tym również programów i projektów rządowych.

III. SOSNOWIEC W RANKINGACH

Wyniki różnych rankingów i zestawień samorządowych ukazują aktualną pozycję danego miasta w klasyfikacji JST, na którą wpływa skuteczność władarza i jego administracji. Przekłada się to na wizerunek gminy w oczach mieszkańców, przedsiębiorców jak i całego lokalnego otoczenia.

Dlatego niezwykle ważne dla tkanki miejskiej jest podejmowanie szeroko zakrojonych działań prospołecznych i infrastrukturalnych oraz dokonywanie oceny poziomu jakości życia, wdrożenia innowacji oraz usług służących realizacji potrzeb mieszkańców.

Rankingi stanowią też swoistą formę ewaluacji skuteczności podejmowanych przedsięwzięć i właściwości obranych celów, stając się drogowskazem dla kierunków rozwoju na kolejne lata.

Za przeprowadzanie tego typu badań odpowiedzialne są różne podmioty na czele z uczelniami, fundacjami oraz redakcjami prasowym. Efekt ich prac daje informacje zwrotną o wielu obszarach tematycznych istotnych z punktu widzenia funkcjonowania miasta takich jak: gospodarka, edukacja, spędzanie czasu wolnego, budownictwo, bezpieczeństwo, samorządność czy zaangażowanie mieszkańców.



Poniżej przedstawiono rankingi, w których Gmina Sosnowiec brała udział w 2022 roku.

Ogólnopolskie badania „Gmina na 5!” – analiza funkcjonowania gmin w Polsce – Szkoła Główna Handlowa w Warszawie.

Głównym celem stanowiącym podstawę badania była ocena jakości obsługi potencjalnych inwestorów oraz przedsiębiorców przez Urzędy jednostek samorządu terytorialnego na poziomie gminnym.

W edycji 2021/2022 rankingu przebadano 687 jednostek, z czego tytułem „Gminy na 5!” zostały nagrodzone 54, a to o 37 mniej niż w roku ubiegłym. Pierwszą piątkę rankingu stanowiły gminy miejskie – Gdynia, Człuchów, Mielec, Sosnowiec i Kraków. W rankingu wyróżnione zostało również 12 „Złotych Gmin” – Człuchów, Sosnowiec, Kraków, Rydułtowy, Warszawa: Ochota, Warszawa: Żoliborz, Siemianowice Śląskie, Łomża, Poniatowa, Gliwice oraz Ostrowiec Świętokrzyskie.

Ranking „Wydatki na ochronę powietrza i klimatu 2018-2021” – organizator: Pismo Samorządu Terytorialnego „Wspólnota” (opublikowany 3 grudnia 2022 r.)

Ranking wydatków na ochronę powietrza i klimatu samorządów przygotowany na podstawie klasyfikacji budżetowej.

Największą ich część stanowiły wydatki na urządzenia do redukcji zanieczyszczeń oraz na urządzenia do zapobiegania zanieczyszczeniom, w tym nowe techniki i technologie spalania paliw wraz z modernizacją kotłowni i ciepłowni oraz niekonwencjonalne źródła energii.

Wśród miast na prawach powiatu, Sosnowiec znalazł się w rankingu wydatków na ochronę powietrza (2018 – 2021; per capita) na 10. miejscu. Wyprzedzając takie miasta jak Zabrze, Gliwice czy Bielsko-Biała.

Ranking Samorządów „Rzeczpospolitej” - organizator: Rzeczpospolita

Ranking uznawany jest za jeden z najbardziej prestiżowych i wiarygodnych w Polsce. Od 18 lat oceniane są dokonania lokalnych władz co pozwala na wyłonić i pokazać te samorzady, które najlepiej dbają o swój rozwój. W skład niezależnej Kapituły wchodzi przedstawiciele organizacji samorządowych, organizacji pozarządowych, władz publicznych oraz przedstawiciele redakcji "Rzeczpospolitej".

Ranking weryfikuje skuteczność działań władz samorządowych w kształtowaniu zrównoważonego rozwoju wspólnoty lokalnej, ujmowanego w strategicznych kategoriach: trwałości ekonomicznej, trwałości środowiskowej, trwałości społecznej oraz w zakresie jakości zarządzania.

W 2022 roku w Rankingu Samorządów „Rzeczpospolitej”, Sosnowiec zajął 33. miejsce wyprzedzając takie miasta jak Jaworzno, Dąbrowę Górniczą czy Mysłowice.

IV. STAN I DYNAMIKA LUDNOŚCI

W lipcu 2022 roku Główny Urząd Statystyczny podał iż liczba ludności Polski wynosiła 37 milionów 996 tysięcy osób. Opublikowane dane wskazują również, że jedyną grupą społeczną, która w ciągu ostatniej dekady stała się bardziej liczna, są osoby po 60 roku życia.

W 2021 roku odbył się Narodowy Spis Powszechny Ludności w Polsce. Spis to podstawowe źródło danych z zakresu statystyki ludności, które ma na celu zebranie informacji o jej stanie i strukturze wg ustalonych cech demograficznych i społeczno-zawodowych, w oznaczonym momencie, na określonym terytorium.

Te wyraźne zmiany demograficzne zachodzące w naszym kraju wyraźnie widać także w naszym mieście.

1. Liczba mieszkańców

Według danych Wydziału Spraw Obywatelskich liczba mieszkańców zameldowanych na stałe i zameldowanych czasowo, przedstawia się następująco:

	2019 r.	2020 r.	2021 r.	2022 r.
Zameldowani na pobyt stały	187.602	184.546	180.579	177.340
Zameldowani na pobyt czasowy	4.188	3.292	3.609	3.443
Suma:	191.790	187.838	184.188	180.783

Według danych z GUS-u na koniec 2021 roku w Sosnowcu zamieszkiwało 195.978 osób a na koniec czerwca 2022 roku 190.406 osób.

Główną przyczyną obserwowanej tendencji spadkowej jest migracja mieszkańców na tereny podmiejskie, a innym czynnikiem, który wpływa na taki stan rzeczy jest niewielka skala przyrostu naturalnego i mniejszy napływ nowych mieszkańców. Lokalna populacja ulega postarzeniu, a mniej ludzi w średnim wieku to mniej płatników i mniejsze wpływy do budżetu gminy.

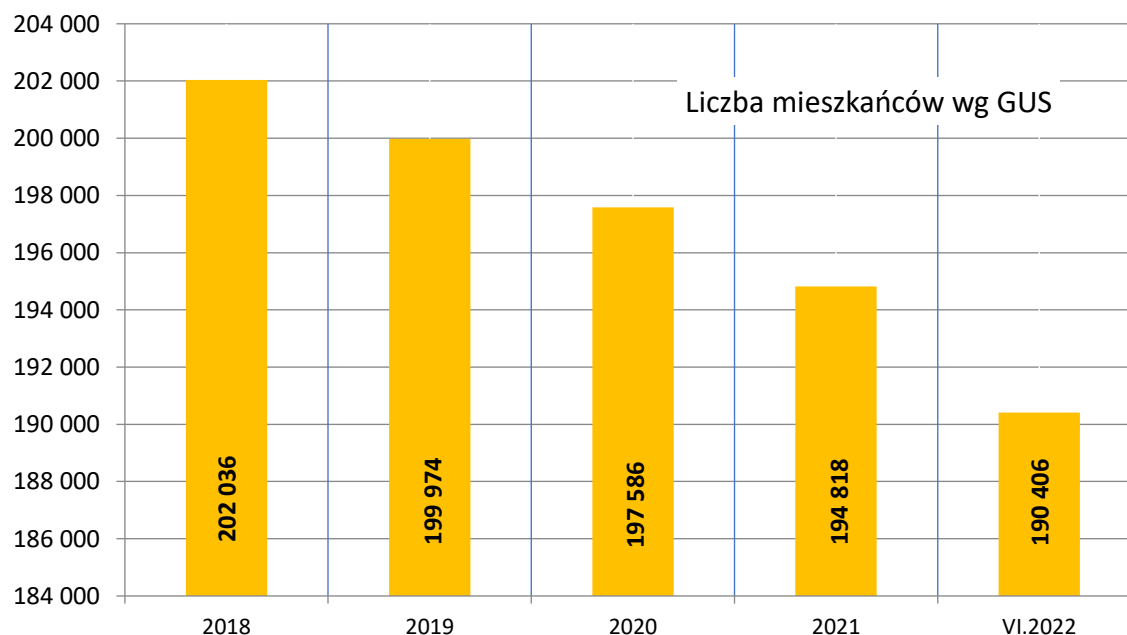

Liczba ludności w Sosnowcu w latach 2018 – VI.2022 wg GUS

Z danych statystycznych dostarczonych przez Urząd Stanu Cywilnego w Sosnowcu wynika, że liczba zgonów w 2022 (2.902) roku w porównaniu z rokiem 2021 (3.199) spadła o 297 i powraca do poziomów z lat 2020 (2.953) i 2019 (2.586).

Rok 2021:

Urodzenia żywe: 781

Małżeństwa: 554

w tym:

- cywilne w lokalu USC – 345,
- cywilne poza lokalem USC – 15,
- przed duchownym – 194.

Zgony: 3.199

Rok 2022:

Urodzenia żywe: 713

Małżeństwa: 547

w tym:

- cywilne w lokalu USC – 385,
- cywilne poza lokalem USC – 25,
- przed duchownym – 162.

Zgony: 2.902

2. Przyrost naturalny

Przyrost naturalny to różnica między liczbą urodzeń żywych a liczbą zgonów w danym okresie. Wartość dodatnia oznacza liczbę urodzeń przewyższającą liczbę zgonów, ujemna – odwrotnie.

Według danych Głównego Urzędu Statystycznego, w 2022 roku liczba ludności w Polsce zmniejszyła się o 141 tys. w porównaniu do poprzedniego roku. Choć ubytek ludności był mniejszy niż w 2021, to był on większy niż przed wybuchem pandemii.

Przyczyną takiego stanu może być brak perspektyw młodych ludzi na stabilizację ze względu na rosnące ceny, zwiększający się kryzys gospodarczy czy problemy z zatrudnieniem w sektorze prywatnym. Przekłada się to na spadek ilości zawieranych małżeństw i w konsekwencji również spadek ilości urodzin dzieci.

Według GUS na zmianę liczby ludności wpływ ma przede wszystkim przyrost naturalny, który od 2012 roku pozostaje ujemny.

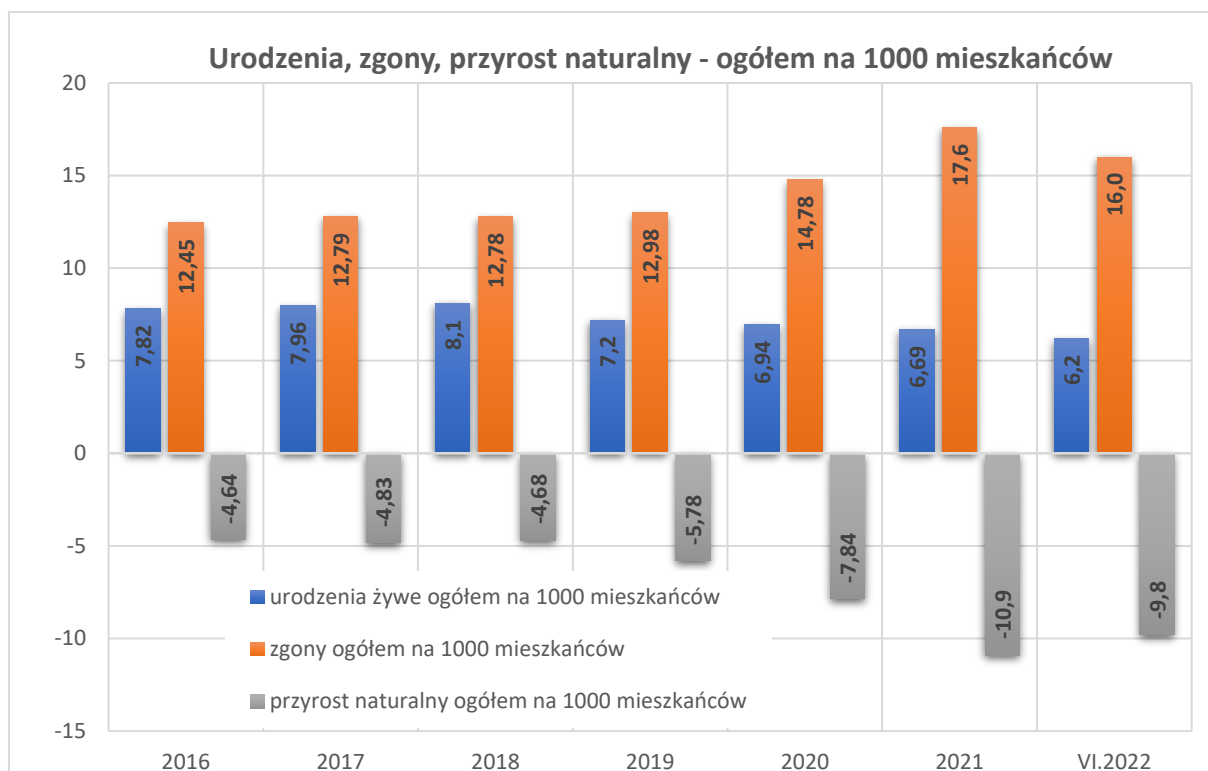

Przyrost naturalny, urodzenia i zgony – ogółem w Sosnowcu wg GUS w latach 2016 – VI.2022.



3. Migracja

Saldo migracji to różnica między napływem (imigracja), a odpływem (emigracja) z danego obszaru w określonym czasie. Saldo migracji ludności na 1.000 osób oznacza przyrost/ubytek ludności danej jednostki administracyjnej/kraju na skutek migracji przypadający na 1.000 mieszkańców tej jednostki/kraju (wg stanu na połowę badanego okresu).

Saldo migracji w latach 2017 – VI.2022 w Sosnowcu przedstawione jest na wykresie poniżej.

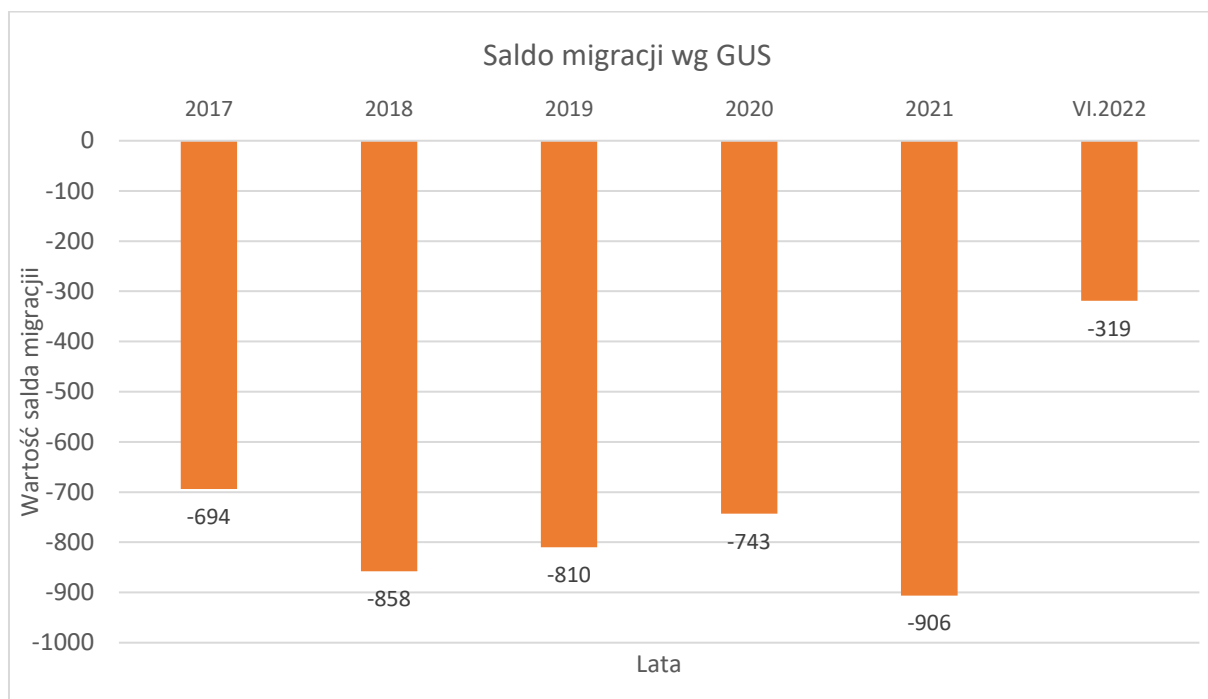

Saldo migracji w latach 2017 – VI.2022 w Sosnowcu

4. Działania na rzecz zapobiegania depopulacji

Władze miasta w celu zatrzymania odpływu mieszkańców oraz przyciągnąć nowych stale poszerzają ofertę zachęt i udogodnień, które sprawiają, że Sosnowiec staje się co raz bardziej atrakcyjnym miejscem do życia pracy i założenia rodziny.

Poniżej przedstawione zostały krótko jedne z najbardziej popularnych programów, które działają na terenie Sosnowca i z których mogą korzystać mieszkańcy i przedsiębiorcy.

Pakiet Mieszkańca i Pakiet Przedsiębiorcy

Pakiet Mieszkańca

W ramach Pakietu Mieszkańca, mieszkańcy naszego miasta mogą skorzystać z rozwiązań wdrażanych w ramach oferty, która zapewnia dostęp do miejskich usług i instytucji po preferencyjnych cenach, wspiera rozwój mieszkalnictwa, pomaga rodzinom w staraniach o potomstwo oraz opiece nad dziećmi.

Opłaty śmieciowe

Mieszkańcy naszego miasta mogą skorzystać z oferowanych udogodnień w zakresie opłaty za gospodarowanie odpadami komunalnymi, gdzie obowiązują stawki opłaty oraz ulgi dla właścicieli domów mieszkalnych jednorodzinnych z tytułu posiadania kompostownika.

Zwolnienie z części opłaty za gospodarowanie odpadami komunalnymi właścicieli nieruchomości zabudowanych budynkami mieszkalnymi jednorodzinными, kompostujących bioodpady stanowiące odpady komunalne w kompostowniku przydomowym, wynoszące 1,50 zł miesięcznie od osoby zamieszkującej nieruchomość jednorodziną.

Mieszkania komunalne

Zgodnie z zapisami uchwały w sprawie zasad oraz kryteriów wynajmowania lokali wchodzących w skład mieszkaniowego zasobu Gminy Sosnowiec, o lokale mieszkalne znajdujące się w mieszkaniowym zasobie Gminy Sosnowiec mogą ubiegać się mieszkańcy Gminy (czyli osoby faktycznie zamieszkujące w Sosnowcu, ale niekoniecznie tu zameldowane), którzy wykażą że spełniają następujące kryteria:

- kryterium dochodowe (w przypadku gospodarstwa jednoosobowego dochód nie może przekroczyć obecnie kwoty 3.346,10 zł, natomiast w przypadku gospodarstwa wieloosobowego 2.676,88 zł na osobę),
- kryterium metrażowe (powierzchnia pokoi na jedną osobę w miejscu zamieszkania wnioskodawcy nie może przekroczyć 7 m²/os).

Uchwała daje również możliwość uzyskania mieszkania do remontu ze środków własnych mieszkańcom Gminy, którzy na własny koszt zobowiązują się wykonać remont lokalu mieszkalnego w złym stanie technicznym.

Lokal na Kulturę

Po raz kolejny odbyła się edycja konkursu „Lokal na Kulturę”, który polega na udostępnieniu lokalu po preferencyjnych stawkach pod działalność kulturalną dla osób mających małe możliwości finansowe aby je zrealizować. W konkursie mogą brać udział osoby fizyczne prowadzące działalność jednoosobową lub w formie spółki cywilnej, osoby prawne, jednostki organizacyjne niebędące osobami prawnymi, którym ustawa przyznaje zdolność prawną, organizacje i stowarzyszenia pozarządowe, podmioty, które posiadają status przedsiębiorstwa ekonomii społecznej zatrudniające ponad 50% osób niepełnosprawnych oraz zagrożonych wykluczeniem społecznym oraz osoby fizyczne.

Wsparcie dla programu In vitro

Okolo 160 par w latach 2021-2024 jest/będzie objętych dofinansowaniem do leczenia in vitro w Sosnowcu. Wyłonione zostały cztery kliniki, będą udzielały mieszkańcom miasta świadczeń medycznych z tego zakresu. Parom zakwalifikowanym do programu przysługuje możliwość jednorazowego dofinansowania do zabiegu zapłodnienia pozaustrojowego.

Sosnowiecki Bon Żłobkowy

W 2021 roku została podjęta uchwała nr 766/XLIV/2021 Rady Miejskiej w Sosnowcu z dnia 15 lipca 2021 roku w sprawie ustanowienia świadczenia pieniężnego "Sosnowiecki Bon Żłobkowy" dla rodzin z dziećmi w wieku do lat 3 zamieszkałych na terenie Gminy Sosnowiec.

Świadczenie ma na celu częściowe pokrycie opłaty za pobyt dziecka (bez kosztów wyżywienia) w niepublicznej placówce prowadzonej w formie żłobka lub klubu dziecięcego i przysługuje matce albo ojcu dziecka, w tym osobie samotnie wychowującej dziecko, opiekunowi faktycznemu dziecka, opiekunowi prawnemu dziecka lub osobie pełniącej funkcję rodziny zastępczej spokrewnionej lub rodziny zastępczej niezawodowej.

Świadczenie przyznawane jest na każde dziecko objęte opieką w żłobku lub klubie dziecięcym w wieku od ukończenia 20 tygodnia życia do lat 3 na okres maksymalnie jednego roku kalendarzowego.

Bon wynosi maksymalnie 500,00 zł miesięcznie i przekazywany jest bezpośrednio na rachunek bankowy rodzica. Program w całości finansowany jest ze środków budżetu Gminy Sosnowiec.

Nocna komunikacja na życzenie

W lipcu 2021 roku wprowadzony został na terenie Sosnowca nocny transport na życzenie, a jego kontynuacja trwała w roku 2022. Usługa jest realizowana na dotychczasowych liniach tramwajowych 26 i 27 za pośrednictwem busa. Organizatorem nocnej komunikacji busowej jest gmina przy współpracy firmy Bleees. Aby skorzystać z tej formy nocnego powrotu do domu konieczne jest skorzystanie ze specjalnej aplikacji dostępnej na Google Play oraz App Store. Pasażer, który zgłosi chęć przejazdu otrzymuje informację, za ile na jego przystanku pojawi się bus. W tych miejscach, w których przystanki tramwajowe znajdują się przy ulicy, bus zatrzyma się w tych samych miejscach. W miejscach, gdzie położenie przystanku tramwajowego uniemożliwia bezpieczne zatrzymanie się busa, w okolicy znajdować się będą tzw. przystanki wirtualne.

Sosnowiecka Karta Miejska

Sosnowiecka Karta Miejska (SKM) to kompleksowy system benefitów skierowany do rodzin, osób pracujących, uczniów, studentów, osób 60+. Dzięki niemu uprawnieni mieszkańcy (posiadający meldunek stały lub rozliczający swoje podatki w Sosnowcu a także studenci tutejszych uczelni) otrzymują dostęp do wyjątkowych atrakcji przygotowanych przez Partnerów Programu. Są nimi zarówno miejskie instytucje kultury, sportu i rekreacji jak i podmioty prywatne oferujące możliwość zakupu produktów i usług na preferencyjnych warunkach.

Sosnowiecka Karta Miejska funkcjonuje jako:

- bezpłatna, elektroniczna aplikacja mobilna na smartfony pobierana z App Store lub Google Play;
- bezpłatna imienna karta plastikowa (wydawana na życzenie).

Rejestracja do programu rozpoczęła się w październiku 2022 r. a jego pełna funkcjonalność uruchomiona została 1 grudnia 2022 r. Od początku program budził spore zainteresowanie mieszkańców, którzy często kontaktowali się z Biurem Obsługi Klienta Sosnowieckiej Karty Miejskiej. Na koniec ubiegłego roku do SKM należało 6.700 aktywnych użytkowników, z czego niecałe 5 tys korzystało z aplikacji mobilnej, a prawie 1.800 z kart fizycznych.

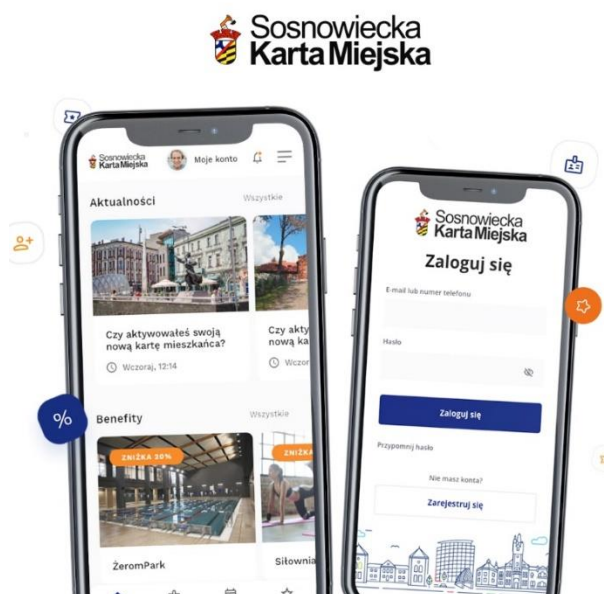

Sosnowiecka Karta Nowego Mieszkańca

Każda osoba, która zostanie zameldowana na pobyt stały w naszym mieście, otrzyma specjalną kartę zapewniającą przez okres kolejnych 12 miesięcy dostęp zniżek za usługi oferowane w licznych miejskich instytucjach, zarówno kultury, jak i sportu.

W 2021 roku wydano nowo zameldowanym mieszkańcom Sosnowca – 1.124 kart, a w 2022 roku zostało ich wydanych 807.

Loteria PIT – rozlicz podatek w Sosnowcu

Loteria to z jednej strony ukłon miasta w stronę mieszkańców którzy płacą tutaj podatki przyczyniając się tym samym do rozwoju miasta ale również forma zachęty dla niezdecydowanych do zamieszkania tutaj. Jednym słowem loteria pozytywnie przyczynia się do poprawy trendów demograficznych oraz pokazuje, że warto płacić podatki w Sosnowcu.

Od 1 kwietnia do 31 maja 2022 roku mieszkańcy Sosnowca mieli okazję wziąć udział w szóstej już edycji loterii PIT. Spośród uczestników rozlosowano nagrody warte kilkadziesiąt tysięcy złotych.

Główną nagrodą w 6. edycji loterii był rower elektryczny. Ponadto rozlosowano 10 rowerów trekkingowych, 10 hulajnóg elektrycznych oraz 5 voucherów rowerowych.

	2021 r.	2022 r.
Liczba osób biorących udział w loterii	5.469	5.248
w tym: liczba osób rozliczających się po raz pierwszy	883	519
Wpływ do budżetu miasta (od osób rozliczających się po raz pierwszy)	Ok. 1,3 mln. (koszt organizacji loterii 102.799,97) = ok. 1,2 mln	Ok. 780 tyś. (koszt organizacji loterii 146.285,71) = ok. 630 tyś.
Nagroda główna	Rower elektryczny	Rower elektryczny
Nagroda I stopnia	20x hulajnoga elektryczna	10x rower trekkingowy 10x hulajnóg
Nagroda II stopnia	5x voucher rowerowy	5x voucherów rowerowych

Podsumowanie 2 ostatnich edycji Loterii PIT – rozlicz podatek w Sosnowcu



Pakiet Przedsiębiorcy

W ramach Pakietu Przedsiębiorcy można skorzystać z następujących działań pomocowych dla przedsiębiorców:

Zwolnienie od podatku od nieruchomości

Zwolnieniu od podatku od nieruchomości podlegają nowo wybudowane w wyniku realizacji inwestycji początkowej: budynki lub ich części, budowle lub ich części. Przesłankami do uzyskania zwolnienia to:

- dokonania zgłoszenia zamiaru korzystania z regionalnej pomocy inwestycyjnej przed rozpoczęciem prac związanych z realizacją inwestycji początkowej na formularzu,
- realizacji inwestycji początkowej obejmującej budowę budynków lub ich części, budowli lub ich części, jeżeli wartość kosztów kwalifikowanych wyniosła nie mniej niż 500 tys. zł,
- zakończenia inwestycji początkowej w okresie nieprzekraczającym 3 lat, liczonym od dnia dokonania zgłoszenia.

Zwolnienie przysługuje od dnia powstania obowiązku podatkowego, zgodnie z przepisami ustawy z dnia 12 stycznia 1991 r. o podatkach i opłatach lokalnych, nie dłużej niż 5 lat.

Zwolnienie z podatku od nieruchomości nowo wybudowanych budynków mieszkalnych wielorodzinnych

Ustanawia to uchwała nr 127/VI/2019 Rady Miejskiej w Sosnowcu z dnia 28 marca 2019 r. w sprawie zwolnienia od podatku od nieruchomości nowo wybudowanych budynków mieszkalnych wielorodzinnych (zmieniona Uchwałą Nr 608/XXXIV/2020 z dnia 26.11.2020 r.).

Zwalnia się od podatku od nieruchomości nowo wybudowane budynki mieszkalne wielorodzinne, z wyjątkiem części zajętych na prowadzenie działalności gospodarczej.

Zwolnienie przysługuje na okres 10 lat począwszy od 1 stycznia roku następującego po roku, w którym budowa została zakończona albo, w którym rozpoczęto użytkowanie budynku lub jego części przed ostatecznym wykończeniem.

Uchwała obowiązuje do dnia 31 grudnia 2023 roku, z tym że prawa do zwolnienia nabyte w czasie obowiązywania uchwały, trwają przez okres w niej przewidziany.

Podstawą do uzyskania zwolnienia od podatku od nieruchomości jest złożenie przez podatnika informacji o nieruchomościach i obiektach budowlanych lub deklaracji na podatek od nieruchomości wraz z załącznikami zawierającymi dane o zwolnieniach podatkowych w podatku od nieruchomości na obowiązujących w danym roku podatkowym formularzach.

Niskie stawki od środków transportowych

W Polsce środki transportu, tj. ciężarówki czy autobusy, o masie powyżej 3,5 ton są opodatkowane. Obowiązek ten jest szczególnie istotny dla przedsiębiorców działających w branży logistycznej, którzy mając w swej flocie kilka pojazdów, na tego typu zobowiązania mogą wydawać rocznie nawet kilka tysięcy złotych.

Biorąc pod uwagę rozwój firm logistycznych i transportowych na terenie miasta, Sosnowiec wyszedł naprzeciw tej kluczowej dla nas branży i obniżył podatek od środków transportowych. Przykładowa stawka podatku w przypadku pojazdu powyżej 5,5 ton do 9 ton włącznie – 894 zł, co w tym wypadku daje prawie 400 zł oszczędności.

Kwoty te są jednymi z najniższych w regionie i całym kraju, a oszczędności z tego tytułu, w zależności od posiadanej floty, mogą sięgnąć sporych kwot. Dzięki nim w kieszeni przedsiębiorcy zostaje więcej pieniędzy, które mogą być przeznaczone na dalszy rozwój biznesu.

Zwolnienie z opłaty targowej

Targ miejski – to miejsce, w którym kwitnie przedsiębiorczość i zdrowa konkurencja. Pamiętamy nie tylko o wielkich przedsiębiorstwach, tworzących wiele miejsc pracy, ale także o mniejszych przedsiębiorcach, w tym kupcach. Dlatego od 2016 roku sprzedaż prowadzona za zgodą właściciela lub zarządcy terenu została zwolniona z opłaty targowej. Ta decyzja spowodowała odciążenie wielu lokalnych handlowców, a dzięki ich oszczędnościom, decyzja ta nie pozostała bez wpływu na cenę sprzedawanych produktów. Dotychczas sprzedawcy targowi płacili miesięcznie nawet kilkaset złotych.

V. RYNEK NIERUCHOMOŚCI W SOSNOWCU

Pomimo niekorzystnych tendencji w gospodarce, rynek nieruchomości nie stanął w miejscu. Polacy, chociaż z mniejszą intensywnością niż w roku 2021 wciąż kupowali i sprzedawali mieszkania, domy, działki czy nieruchomości komercyjne. Nie bez znaczenia dla branży deweloperskiej i jej klientów były inflacja, rosnące stopy procentowe, rosnące koszty materiałów budowlanych czy spadek płynności w realizacji budów przy spadającej sile nabywczej osób zainteresowanych zakupem własnego mieszkania. Załamał się również łańcuch dostaw, a koszty surowców poszybowały w górę.

Sytuację pogłębiła jeszcze decyzja Komisji Nadzoru Finansowego, która dodatkowo zacieśniła grupę osób zdolnych do kupienia mieszkania z kredytu hipotecznego.

Drastyczny spadek liczby udzielanych przez banki kredytów hipotecznych przełożył się na wzrost klientów gotówkowych, których udział w zakupie mieszkań wzrósł nawet do 85%. Ich decyzje wynikały z chęci ochrony swojego kapitału przed dalszym spadkiem wartości złotego.

Szacowana cena za m² powierzchni mieszkania w Sosnowcu od początku roku 2022 wzrosła o 1.77%. W listopadzie 2022 r. liczba dostępnych ofert nieruchomości na rynku spadła o 7.1% w stosunku do poprzedniego miesiąca.

Według portalu Expander.pl w listopadzie ceny w internetowych ogłoszeniach sprzedaży były niższe niż w maju aż w 15 z 17 badanych miast. Średnio od maja ceny spadły o 3,5%.

Miasto	Przeciętna cena m2	Zmiana od listopada 2021	Zmiana od maja 2022
Sosnowiec	5 558 zł	-4%	-9,5%
Częstochowa	6 115 zł	12%	-7,4%
Toruń	7 506 zł	0%	-5,9%
Radom	6 271 zł	4%	-5,9%
Katowice	6 907 zł	-9%	-5,7%
Poznań	8 967 zł	4%	-5,1%
Szczecin	8 646 zł	4%	-3,9%
Kraków	11 094 zł	1%	-3,1%
Warszawa	12 895 zł	4%	-2,4%
Łódź	7 316 zł	3%	-2,3%
Wrocław	10 208 zł	6%	-2,1%
Białystok	8 434 zł	9%	-1,8%
Gdańsk	11 286 zł	9%	-1,6%
Rzeszów	7 772 zł	4%	-1,5%
Bydgoszcz	7 250 zł	6%	-1,3%
Gdynia	10 595 zł	10%	0%
Lublin	8 406 zł	4%	0%

Źródło: Raport  i  Rentier.io

Ofertowe ceny mieszkań w listopadzie 2022 r.

Źródło: Raport Expander i Rentier.io

Miasto	Przeciętna cena mieszkania 50 m ²	Zmiana ceny od maja 2022	Rata kredytu z wkładem własnym 10% na 35 lat
Szczecin	420 948 zł	-29 052 zł	3 254 zł
Częstochowa	301 500 zł	-28 519 zł	2 331 zł
Katowice	338 550 zł	-27 800 zł	2 617 zł
Sosnowiec	281 278 zł	-25 859 zł	2 174 zł
Toruń	373 500 zł	-25 525 zł	2 887 zł
Kraków	550 000 zł	-22 506 zł	4 252 zł
Poznań	454 462 zł	-18 038 zł	3 513 zł
Gdynia	516 650 zł	-12 841 zł	3 994 zł
Warszawa	650 000 zł	-10 715 zł	5 025 zł
Wrocław	511 550 zł	-9 561 zł	3 954 zł
Łódź	365 000 zł	-9 300 zł	2 822 zł
Gdańsk	564 462 zł	-9 288 zł	4 363 zł
Białystok	423 753 zł	-5 747 zł	3 276 zł
Radom	327 600 zł	-5 734 zł	2 532 zł
Lublin	425 000 zł	6 750 zł	3 285 zł
Bydgoszcz	375 300 zł	7 950 zł	2 901 zł
Rzeszów	410 000 zł	15 556 zł	3 169 zł

Źródło: Raport **expander** i **R** Rentier.io

Przeciętna cena mieszkania o pow. 50 m²

Źródło: Raport Expander i Rentier.io



VI. ZDROWIE

Zadania samorządu terytorialnego w zakresie zapewnienia równego dostępu do świadczeń opieki zdrowotnej określają zarówno przepisy konstytucyjne, ale też szereg innych ustaw. Rodzaje tych zadań zależą od szerokości samorządowego. Te z zakresu podstawowej opieki zdrowotnej realizuje samorząd gminny.

Samorząd realizując zadania w obszarze ochrony zdrowia występuje w kilku rolach: organizatora systemu ochrony zdrowia, właściciela jednostek ochrony zdrowia oraz realizatora zadań z zakresu zdrowia publicznego. Jednostka samorządu terytorialnego, która może utworzyć i prowadzić samodzielne publiczne zakłady opieki zdrowotnej (SPZOZ), a także prowadzi nadzór pod względem działalności medycznej jak i finansowej, ponosi ciężar związany z ich utrzymaniem remontowaniem i doinwestowaniem.

1. Polityka zdrowotna³

Program polityki zdrowotnej to zespół zaplanowanych i zamierzonych działań z zakresu opieki zdrowotnej ocenianych jako skuteczne, bezpieczne i uzasadnione, umożliwiających osiągnięcie w określonym terminie założonych celów, polegających na wykrywaniu i zrealizowaniu określonych potrzeb zdrowotnych oraz poprawy stanu zdrowia określonej grupy świadczeniobiorców.

W minionym 2022 roku Gmina zrealizowała 2 programy polityki zdrowotnej:

- a) „Dofinansowanie do leczenia niepłodności metodą zapłodnienia pozaustrojowego dla mieszkańców miasta Sosnowiec w latach 2021-2024”
- b) „Program badań przesiewowych pod kątem wykrywania chorób sercowo-naczyniowych”,

oraz zadanie dotyczące wykonania bezpłatnych szczepień ochronnych przeciwko grypie dla mieszkańców miasta.

Program dofinansowania do leczenia niepłodności metodą zapłodnienia pozaustrojowego dla mieszkańców miasta Sosnowiec w latach 2021-2024

W ramach przeprowadzonego postępowania konkursowego na wybór realizatora programu, wyłonionych zostało czterech wykonawców zadania:

1. Medi Partner Sp. z o.o., ul. Cybernetyki 19, 02-677 Warszawa,
2. Centrum Bocian Sp. z o.o. Sp. k., ul. Akademicka 26, 15-267 Białystok,
3. Gyncentrum Sp. z o.o. ul. Żelazna 1, 40-851 Katowice,
4. Centrum Medycyny Rozrodu Artvimed Chrobry Sp. z o.o. Sp. k., ul. Czyżówka 14, 30-526 Kraków.

Realizacja programu trwała od 10 marca do 20 grudnia 2022 roku.

Do programu złożono 49 wniosków, z tego procedurą zapłodnienia pozaustrojowego po kwalifikacji medycznej objęto 30 par. Wykonano w sumie 18 transferów, w wyniku których odnotowano 6 ciąż – wszystkie pojedyncze.

W ramach programu badano skuteczność zapłodnienia IVF/ICSI, wyrażoną jako stosunek liczby przeprowadzonych transferów do liczby stwierdzonych ciąż. Prezentuje to poniższa tabela.

³ Źródło: Wydział Zdrowia.

Podmiot realizujący program	Brak ciąży klinicznej	Ciąża kliniczna pojedyncza	Ciąża kliniczna wielopłodowa	Suma transferów	Ciąże kliniczne łącznie	Stosunek liczby cięż ciąży klinicznych do liczby transferów (%)
Medi Partner	1	0	0	1	0	0
Gyncentrum	5	2	0	7	2	28,5
Artvimed	2	3	0	5	3	60,0
Centrum Bocian	4	1	0	5	1	20,0
RAZEM	12	6	0	18	6	33,34%

Skuteczność zapłodnienia IVF/ICSI

Ponadto odnotowano skuteczność wyrażoną w programie, jako stosunek liczby par do liczby powstałych ciąży, co przedstawia tabela poniżej.

Podmiot realizujący program	Potwierdzone ciąży	Brak ciąży	Skuteczność (%)
Medi Partner	0	5	0,00
Gyncentrum	2	11	15,36
Artvimed	3	2	60,00
Centrum Bocian	1	6	14,29
RAZEM	6	24	25,00%

Skuteczność programu „Dofinansowanie do leczenia niepłodności metodą zapłodnienia pozaustrojowego dla mieszkańców miasta Sosnowiec w latach 2021-2024”

W 2022 roku z programu realizowanego w 2021 roku urodziło się 6 dzieci. Ogółem na przestrzeni 2017-2022 roku z programu na świat przyszło 35 dzieci.

Gmina w 2022 roku wydatkowała na ten cel 128.088,00 złotych.

Program badań przesiewowych pod kątem wykrywania chorób sercowo-naczyniowych

Celem programu było zwiększenie dostępności do wysokospecjalistycznych badań kardiologicznych osobom powyżej 65 roku życia, obciążonych co najmniej trzema czynnikami ryzyka z czterech ujętych w programie tj. nadciśnieniem, chorobą wieńcową, hiperlipidemią i paleniem papierosów. Program trwał od 14 października do 22 listopada 2022 roku.

W ramach programu mieszkańcy mogli skorzystać z jednej z dwóch akcji przesiewowych: „Stop udarom” lub „Wykrywanie tętniaka aorty brzusznej”. Akcja „Stop udarom” obejmowała wykonanie badania USG – Doppler tętnic szyjnych, a w przypadku akcji „Wykrywanie tętniaka aorty brzusznej” badania USG – Doppler kończyn dolnych. Każdemu badaniu towarzyszyła wizyta lekarska u chirurga naczyniowego oraz konsultacja świadczona przez dietetyka. Wykonywane były także u każdego mieszkańca badania laboratoryjne w zakresie pomiaru poziomu glukozy we krwi, cholesterolu i trójglicerydów oraz określone BMI. O kwalifikacji decydowała kolejność zgłoszenia do podmiotu leczniczego realizującego program.

Realizatorami programu były dwa podmioty:

1. SANTE CLINIC Sp. z o.o. Sp. k. ul. Aleja Wolności 6, 41-219 Sosnowiec,
2. Deńca –Kuziemko Izabella NZOZ Praktyka Stomatologiczna NZOZ Nasza Przychodnia.

W programie wzięło udział 490 mieszkańców, w tym 225 osób w akcji „Stop udarom” i 265 w akcji „Wykrywanie tętniaka aorty brzusznej”. W wyniku przeprowadzonych badań u 112 mieszkańców, co stanowi 22,8% ogółu przebadanych stwierdzono nieprawidłowości, skutkujące koniecznością pogłębionej diagnostyki.

Ogółem na realizację programu wydatkowano kwotę 158.925,50 złotych.

Działając na podstawie art. 48d ust. 1 ustawy o świadczeniach opieki zdrowotnej finansowanych ze środków publicznych Gmina Sosnowiec wystąpiła w 2021 roku z wnioskiem do dyrektora Śląskiego Oddziału Narodowego Funduszu Zdrowia o dofinansowanie programu badań przesiewowych pod kątem wykrywania chorób sercowo-naczyniowych. Zgodnie z umową Gmina otrzymała dofinansowanie w wysokości 40% wydatkowanych środków.



2. Profilaktyka przeciwko grypie

W minionym roku, w oparciu o przepisy ustawy o zdrowiu publicznym zrealizowano zadanie dotyczące wykonania bezpłatnych szczepień ochronnych przeciwko grypie dla mieszkańców miasta. W drodze postępowania konkursowego wyłoniono pięć podmiotów leczniczych tj. Sante Clinic przy al. Wolności, Nasza Przychodnia przy ul. Kisielewskiego, Fundacja Unia Bracka przy ulicy Dmowskiego i Ogrodowej, Zakład Lecznictwa Ambulatoryjnego przy ulicy Hallera, Wojska Polskiego, Nowopogońskiej i Wawel oraz Sosnowiecki Szpital Miejski w Restrukturyzacji przy ulicy Wawel.

Zadanie realizowano od 15 listopada do 16 grudnia 2022 roku i początkowo adresowane było do osób w wieku od 60 do 64 lat włącznie. Ograniczenie wieku do 64 roku życia zostało podyktowane względami dostępności, rozumianej jako możliwość uzyskania 50% dofinansowania w przypadku osób w wieku od 65 do 74 lat bądź nieodpłatnego skorzystania ze szczepień przeciwko grypie przez mieszkańców 75+. Zgodnie bowiem z komunikatem Ministra Zdrowia z 9 sierpnia 2022 roku (ZPŚ.641.259.2022.JK) w sprawie realizacji szczepień przeciw grypie w podmiotach leczniczych i aptekach ogólnodostępnych oraz obwieszczeniem Ministra Zdrowia w sprawie wykazu refundowanych leków, środków spożywczych specjalnego przeznaczenia żywieniowego oraz wyrobów medycznych, osobom w wieku 65-74 przysługiwało 50% dofinansowanie do szczepień a osobom powyżej 75 lat bezpłatne szczepienie przeciwko grypie, refundowane ze środków NFZ.

W sumie zaszczepionych zostało 261 mieszkańców. Na ten cel wydanych zostało w sumie 11.506,18 złotych.

VII. COVID-19 DZIAŁANIA

Pierwsze informacje w Polskich mediach, które dotyczyły koronawirusa pojawiły się około 15 lutego 2020 roku jednak nie był to temat dominujący. Większe zainteresowanie media wykazały około 23 lutego, kiedy to informacje o koronawirusie podawały największe serwisy informacyjne internetowe, telewizyjne i radiowe jak również na pierwsze strony gazet, a pierwszy pacjent z koronawirusem został zdiagnozowany 4 marca 2020 roku.

W początkowym etapie pandemii zakres restrykcji wprowadzonych przez rząd był bardzo szeroki. Zamknięte zostały między innymi centra handlowe o powierzchni powyżej 2.000 m². Całkowicie zakazano prowadzenia działalności gospodarczej przez restauracje, bary, kawiarnie oraz obiekty gastronomiczne. Zamknięte zostały obiekty sportowe, kultury, noclegowe, turystyczne. Następnie zamknięte zostały szkoły i uczelnie oraz zawieszono działalność żłobków i przedszkoli.

Po ogłoszeniu stanu epidemii wprowadzone zostały restrykcje dotyczące poruszania się. Zabronione zostało między innymi gromadzenie się w parkach oraz na mszach. Dozwolone zostały tylko wyjścia do pracy, pobliskiego sklepu, lekarza, apteki oraz pomocy innym ludziom.

Pandemia COVID-19, rozpoczęła łańcuch problemów zdrowotnych naszych mieszkańców ale również kłopotów finansowych wielu przedsiębiorców działających w różnych gałęziach gospodarki. Wiele restauracji, sklepów, punktów usługowych i innych miejsc pracy w małych i mikro firmach zostało w dużym stopniu ograniczonych lub w skrajnych przypadkach zlikwidowanych.

1. Działania wspierające i umożliwiające zmniejszenie skutków pandemii

Od początku trwania pandemii, który w naszym kraju liczony jest od 4 marca 2020 roku do 31 grudnia 2022 roku na COVID-19 zachorowało w Polsce blisko 6.350 tys. osób. Niestety ponad 118 tys. z nich przegrało walkę z wirusem.

Spadek ilości zachorowań na pewno zawdzięczamy szczepieniom, które zostały wprowadzone od stycznia 2021 roku. Ich kontynuacja miała miejsce również w 2022 roku. W Zespole Szkół Muzycznych gdzie do 16 marca funkcjonował Powszechny Punkt Szczepień prowadzony przez Gminę Sosnowiec i Sosnowiecki Szpital Miejski, zaszczepionych zostało blisko 14 tysięcy osób. Pomimo spadku ilości zachorowań w stosunku do 2021 roku, pandemia wywierała w dalszym ciągu wpływ na życie gospodarcze i społeczne w mieście. Na szczęście kolejne warianty wirusa nie powodowały tak ciężkiego przebiegu choroby jak to miało miejsce wcześniej. Jednak liczne absencje w placówkach oświatowych wśród młodzieży i personelu oraz pracowników w zakładach pracy sprawiały, że cały czas trzeba było zachować czujność i mieć na uwadze to, iż pandemia jest w dalszym ciągu niebezpieczna.

2. Statystyki

W Sosnowcu w roku 2022 zanotowano 12.103 zakażenia i 172 przypadki śmiertelne na skutek zakażenia wirusem SARS-CoV-2.

Zachorowania odnotowano wśród:

- dzieci w wieku do 14 roku życia – 1.283
- kobiety powyżej 14 roku życia – 6.252
- mężczyźni powyżej 14 roku życia – 4.568

W związku z ciężkim przebiegiem choroby 271 osób było poddanych hospitalizacji.

Należy pamiętać, że w roku 2020 odnotowano w mieście 5.187 zakażeń a w roku 2021 było ich 18.401 oraz 473 przypadki śmiertelne.

VIII. RYNEK PRACY W SOSNOWCU⁴

Powiatowy Urząd Pracy w Sosnowcu działa na podstawie ustawy z dnia 5 czerwca 1988 roku o samorządzie powiatowym oraz jest jednostką, która poprzez realizację swoich ustawowych zadań, wspiera sosnowiecki rynek pracy. Powiatowy Urząd Pracy znajduje się przy ul. Rzeźniczej 12 w Sosnowcu.

Na koniec grudnia 2022 r. w Powiatowym Urzędzie Pracy w Sosnowcu zarejestrowanych było 3.560 bezrobotnych. W stosunku do stanu z grudnia 2021 r. liczba bezrobotnych zmniejszyła się o 747 osób. Miniony rok po raz kolejny cechował się stosunkowo dobrą sytuacją na rynku pracy. Zmianą świadczącą o tym fakcie jest zmniejszenie się poziomu bezrobocia oraz stosunkowo duża liczba zgłoszonych ofert pracy.

Podobnie jak w latach poprzednich nadal odnotowuje się przewagę bezrobotnych kobiet w ogólnej populacji osób bezrobotnych pozostających w rejestrach urzędu. Udział kobiet w końcu 2022 roku ukształtował się na poziomie 1.817 i wyniósł 51% ogółu zarejestrowanych bezrobotnych.

1. Stopa bezrobocia

Wraz ze spadkiem liczby zarejestrowanych osób bezrobotnych zmniejszyła się w naszym mieście stopa bezrobocia, która, w końcu grudnia 2022 r. wynosiła 5,0 % (grudzień 2021 r. – 6,1 %).

W województwie śląskim najwyższa stopa bezrobocia na koniec 2022 r. występowała: w Bytomiu – 8,0 %, w powiecie kłobuckim – 7,6 %, w Piekarach Śląskich – 6,7 %.

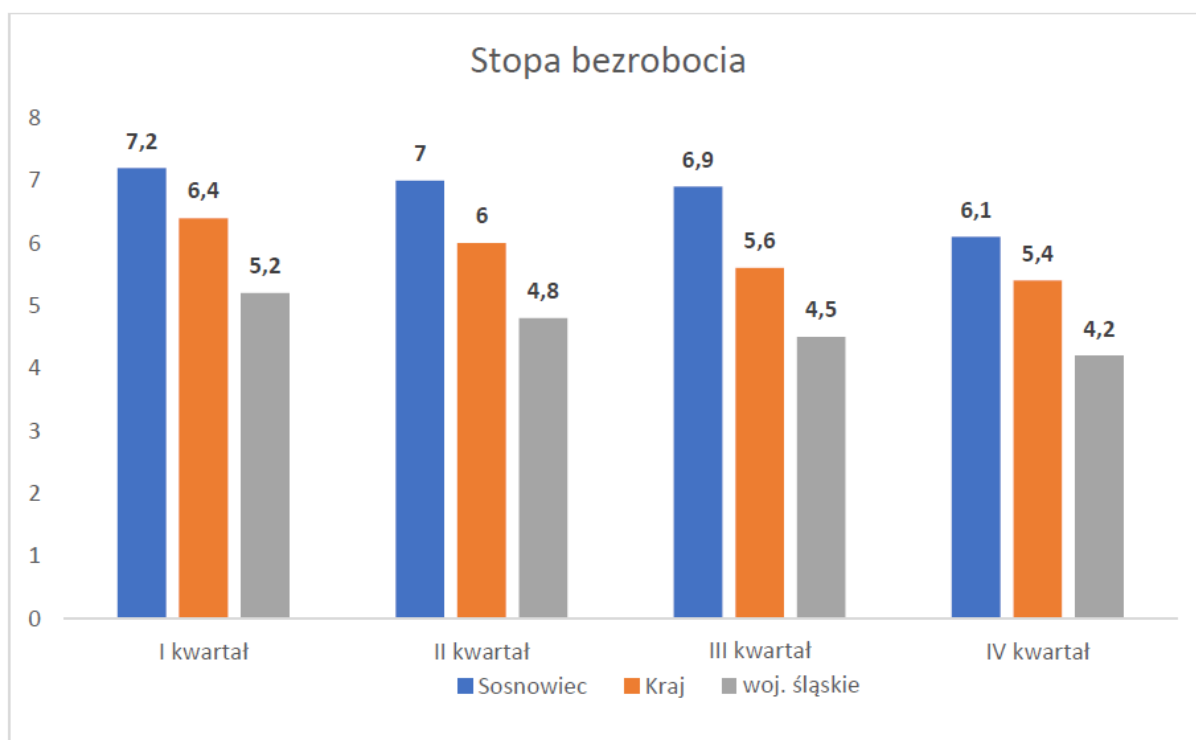

Stopa bezrobocia obliczona przez GUS jako procentowy udział bezrobotnych w liczbie czynnych zawodowo, szacowanej na koniec każdego prezentowanego okresu.

⁴ Źródło: Powiatowy Urząd Pracy w Sosnowcu – „Analiza rynku pracy w Sosnowcu za rok 2022”.

Pod pojęciem ludności czynnej zawodowo, należy rozumieć zarówno osoby pracujące w jednostkach sektora publicznego i prywatnego, jak również osoby bezrobotne.

Wśród ogółu zarejestrowanych wg stanu na dzień 31.12.2022 r.:

- 83% (2939) stanowią osoby poprzednio pracujące (83 % w 2021 r.),
- 17% (621) zarejestrowanych – to osoby dotychczas niepracujące (16% w 2021 r.),
- 12% (431) ogółu bezrobotnych, to osoby posiadające prawo do zasiłku (11% w 2021 r.),
- 8% (291) to osoby z niepełnosprawnościami (6,8% w 2021 r.).

W ogólnej liczbie bezrobotnych, 2.767 osób, to osoby będące w szczególnej sytuacji na rynku pracy.

2. Napływ i odpływ bezrobotnych w 2022 roku.

„Napływ” określa liczbę bezrobotnych, którzy w danym okresie sprawozdawczym zostali zarejestrowani w urzędzie pracy. W liczbie tej brane są pod uwagę osoby rejestrujące się po raz pierwszy oraz osoby rejestrujące się po raz kolejny. W grupie osób bezrobotnych nowo rejestrujących się możemy wyróżnić osoby napływające z zatrudnienia stałego, osoby, które brały udział w aktywnych formach przeciwdziałania bezrobociu oraz osoby napływające z bierności zawodowej.

„Odpływ” określa liczbę osób bezrobotnych, które w danym okresie sprawozdawczym zostały z różnych powodów wyłączone z ewidencji bezrobotnych. Odpływ może być wynikiem podjęcia pracy (stałej, w ramach aktywnych form przeciwdziałania bezrobociu) lub przejściem do bierności zawodowej. Innym powodem odpływu może być niepotwierdzenie gotowości do podjęcia pracy, dobrowolna rezygnacja ze statusu bezrobotnego, podjęcie nauki, ukończenie wieku produkcyjnego, nabycie praw emerytalnych lub rentowych oraz inne powody. Zarówno odpływ jak i napływ nie pozostają bez znaczenia dla wymiaru bezrobocia.

	2021 r.				2022 r.			
	napływ		odpływ		napływ		odpływ	
	kobiety	mężczyźni	kobiety	mężczyźni	kobiety	mężczyźni	kobiety	mężczyźni
	2.912	2.778	3.222	3.051	2.965	2.970	3.304	3.375
Razem:	5.690		6.273		5.935		6.679	

Napływ i odpływ liczby bezrobotnych w 2021 i 2022 roku.

W roku 2022 odnotowano wzrost liczby nowo rejestrujących się bezrobotnych w stosunku do roku 2021 o 245 osób. Największy napływ bezrobotnych odnotowano w miesiącu wrześniu (586 osób) i lipcu (533 osoby). W roku 2022 napływ kobiet stanowił 49,9% ogółu nowo rejestrujących się osób bezrobotnych (51,2% w 2021 r.).

3. Struktura bezrobotnych według innych parametrów

Struktura bezrobotnych wg poziomu wykształcenia pozwala nam na stwierdzenie, że osoby legitymujące się niskim poziomem wykształcenia stanowią najliczniejszą grupę zarejestrowanych bezrobotnych. Wykształcenie zasadnicze zawodowe, gimnazjalne i poniżej (podstawowe i niepełne podstawowe) posiada 48,5 % bezrobotnych (51,6% w 2021 r.). Osoby posiadające wykształcenie policealne i średnie zawodowe stanowią 23,3% bezrobotnych (22,2% w 2021 r.), wykształcenie wyższe 16,4% (15,1% w 2021 r.).

Najmniej liczną grupą są bezrobotni z wykształceniem średnim ogólnokształcącym, stanowią oni 11,8% ogółu zarejestrowanych bezrobotnych (11,3% w 2021 r.).

Analizując bezrobotnych wg poziomu wykształcenia oraz płci możemy stwierdzić, że na dzień 31.12.2022 r. bezrobotne kobiety są lepiej wykształcone od bezrobotnych mężczyzn. Różnice udziału pań i panów z wykształceniem wyższym oraz zasadniczym zawodowym są znaczne. Największa dysproporcja udziału dotyczyła osób z wykształceniem zasadniczym zawodowym (więcej bezrobotnych mężczyzn posiadało wykształcenie zasadnicze zawodowe), gdzie różnica wynosiła aż 30 punktów procentowych od wartości obliczonej dla mężczyzn.

Porównując strukturę bezrobotnych wg wieku w 2022 r. i w 2021 r. można stwierdzić, że nastąpił spadek liczby bezrobotnych niemal we wszystkich przedziałach wiekowych. Wyjątek stanowi grupa osób w wieku od 18 do 24 lat gdzie liczebność wzrosła o 27 osób.

Najdłużej – powyżej 12 miesięcy pozostają bez pracy osoby w grupie wiekowej:

- 35 – 44 lata – 373 osoby, tj. 10,5% ogółu zarejestrowanych,
- 45 – 54 lata – 365 osób, tj. 10,2% ogółu zarejestrowanych,
- 25 – 34 lata – 204 osoby, tj. 5,7% ogółu zarejestrowanych,
- 55 – 59 lat – 236 osób, tj. 6,6% ogółu zarejestrowanych,
- 60 lat i więcej – 145 osób, tj. 4,1% ogółu zarejestrowanych,
- 18 – 24 lata – 29 osób, tj. 0,8% ogółu zarejestrowanych.

Duże znaczenie dla poziomu bezrobocia ma długi czas oczekiwania na pracę, który może przyczynić się do przedawnienia posiadanych kwalifikacji. Jednym z najważniejszych elementów zmniejszających czas oczekiwania na pracę jest jak najszybsza aktywizacja zawodowa osób pozostających w ewidencji bezrobotnych. Najdłużej - powyżej 12 miesięcy - pozostają bez pracy bezrobotni z wykształceniem zasadniczym zawodowym – 364 osoby (571 osób w 2021 r.), policealnym i średnim zawodowym – 278 osób (437 osób w 2021 r.), gimnazjalnym i poniżej – 351 osób (562 osoby w 2021 r.), z wykształceniem wyższym – 221 osób (309 osób w 2021 r.) oraz ze średnim ogólnokształcącym – 138 osób (206 osób w 2021 r.).

Na koniec 2022 roku 2.939 osób legitymowało się doświadczeniem zawodowym co stanowiło 82,6 % ogółu zarejestrowanych. W analogicznym okresie 2021 r. doświadczenie zawodowe posiadało 3.610 bezrobotnych tj. 83% ogółu bezrobotnych.

Na koniec roku 2022 przeważały osoby, które przed rejestracją pracowały od roku do 5 lat i stanowiły one 22,9 % ogółu bezrobotnych (987 osób).

W analogicznym okresie 2021 r. również najliczniej reprezentowaną grupą były osoby posiadające staż pracy od roku do 5 lat i stanowiły one 21,4 % ogółu bezrobotnych (761 osób).

Osoby z 30-letnim stażem były najmniej liczną grupą obejmującą 99 osób, tj. 2,8 % ogółu bezrobotnych na koniec 2022 roku (130 osób w 2021 r.) Bezrobotni nieposiadający stażu pracy stanowili 17,4 % (621 osób) ogółu zarejestrowanych (697 osób w 2021 r.). Ich liczba zmniejszyła się o 76 osób w porównaniu z liczbą osób nieposiadających doświadczenia zawodowego na koniec 2021 r.



4. Osoby z niepełnosprawnością na lokalnym rynku pracy w 2022 roku

Na koniec grudnia 2022 roku w Powiatowym Urzędzie Pracy w Sosnowcu zarejestrowanych było 292 osób z niepełnosprawnościami, a więc o 7% mniej niż na koniec grudnia 2021 roku. Wśród ogółu osób z niepełnosprawnościami tylko 24 osoby (8,2%) posiadały status poszukującego pracy. Zdecydowana większość, bo aż 268 osób (91,8%), zarejestrowanych zostało ze statusem bezrobotnego.

Odmienność statusu tych dwóch kategorii polega na tym, że zarejestrowani ze statusem poszukującego pracy pobierają świadczenie z tytułu posiadanej niepełnosprawności (renta, renta socjalna, zasiłek wyrównawczy). Udział osób bezrobotnych z niepełnosprawnościami wśród ogółu bezrobotnych zarejestrowanych w sosnowieckim Urzędzie wynosił 8,2%. Odsetek osób bezrobotnych z niepełnosprawnościami uprawnionych do pobierania zasiłku jest niższy niż ogółu bezrobotnych i wynosi 10,3% - wśród ogółu bezrobotnych wskaźnik ten wynosi 12,1%. W porównaniu do roku wcześniejszego w strukturze zarejestrowanych osób z niepełnosprawnościami nie zaszły istotne zmiany. Wśród nich przeważają mężczyźni, którzy w liczbie 159 osób stanowią 54,5% ogółu zarejestrowanych.



Jeśli chodzi o strukturę wykształcenia osób z niepełnosprawnościami, to dominują w niej osoby legitymujące się niskim poziomem wykształcenia. Najliczniejszą grupę stanowią osoby posiadające wykształcenie zasadnicze zawodowe, gimnazjalne i poniżej – 55,8%.

Struktura osób z niepełnosprawnościami wg poziomu wykształcenia przedstawia się następująco:

- wyższe - 28 osoby tj. 9,6%,
- policealne i średnie zawodowe - 69 osób tj. 23,6%,
- średnie ogólnokształcące – 32 osób tj. 11%,
- zasadnicze zawodowe - 95 osób tj. 32,5%,
- gimnazjalne i poniżej - 68 osób tj. 23,3%.

Rodzaj posiadanego schorzenia w znacznej mierze decyduje o szansach osób z niepełnosprawnościami na znalezienie pracy. Struktura zarejestrowanych osób wg stopnia niepełnosprawności przedstawia się następująco:

- stopień znaczny - 15 osób tj. 5,1%,
- stopień umiarkowany - 129 osób tj. 44,2%,
- stopień lekki - 148 osób tj. 50,7%.

Niepełnosprawność często nabywana jest z wiekiem - aż 82,5% ogółu tych osób ukończyło 40 rok życia. Problemem jest tendencja do popadania w trwałe bezrobocie. W zbiorowości osób z niepełnosprawnością, ponad 34,6% pozostaje bez pracy 12 miesięcy i dłużej, co oznacza niewielki spadek do roku poprzedniego (o 4,1 %) jak i do ogółu bezrobotnych, gdzie ten wskaźnik wyniósł 38%.

Działania na rzecz rehabilitacji zawodowej osób z niepełnosprawnością

Podniesienie poziomu aktywności zawodowej oraz zdolności do zatrudnienia, to główne cele realizowanych przez Powiatowy Urząd Pracy działań w ramach rehabilitacji zawodowej osób z niepełnosprawnościami.

Populacja osób z niepełnosprawnościami jest bardzo zróżnicowana. Różne są także ich potrzeby i możliwości zatrudnieniowe. W celu precyzyjnego adresowania pomocy i wsparcia niezbędna jest odpowiednia diagnoza i indywidualizowane podejście do każdej osoby. Uwzględniając powyższe, doradcy klienta przygotowali Indywidualne Plany Działania (IPD) dla 232 osób z niepełnosprawnościami.

IPD to plan przygotowany w formie dwustronnych ustaleń pomiędzy urzędem pracy i osobą zarejestrowaną, obejmujący działania oferowane przez urząd oraz działania deklarowane do samodzielnego wykonania przez tę osobę.

Jednym z etapów rehabilitacji zawodowej jest poradnictwo zawodowe i pośrednictwo pracy. Doradca zawodowy w ramach indywidualnych rozmów dokonuje analizy sytuacji osób z niepełnosprawnościami i ich prawdopodobnych przemian w aspekcie zdrowotnym, zawodowym i społecznym.

Rozmowy te mają na celu rozpoznanie uzdolnień i predyspozycji, które mogą stać się podstawą umożliwiającą osobom z niepełnosprawnościami podjęcie lub powrót do pracy zawodowej, a tym samym zintegrowanie się ze społeczeństwem.

W 2022 roku z pomocy i wsparcia doradcy zawodowego skorzystało 56 osób z niepełnosprawnościami, w tym:

- 38 osób objętych zostało poradami indywidualnymi,
- 18 osoba skorzystało z badań testowych.

W okresie od 1 stycznia do końca grudnia 2022 roku pośrednicy dysponowali 137 ofertami pracy dla osób z niepełnosprawnościami.

Na realizację zadań z zakresu rehabilitacji zawodowej osób z niepełnosprawnościami w 2022 r. PUP w Sosnowcu dysponował środkami Państwowego Funduszu Rehabilitacji Osób Niepełnosprawnych (PFRON) w kwocie 554.635 zł.

W ramach posiadanych środków pomocą i wsparciem objętych zostało 10 osób z niepełnosprawnościami, z czego:

- 4 osobom przyznane zostały środki na uruchomienie własnej działalności gospodarczej w zakresie:
 - kupna, naprawy oraz sprzedaży palet drewnianych, palet plastikowych, skrzyń drewnianych, nadstawek paletowych oraz innych produktów drewnianych, produkcji palet i skrzyń standardowych, mebli ogrodowych oraz na zamówienie klienta, transportu palet oraz innych usług transportowych na zlecenie,
 - nauki języka angielskiego,

- usług tatuażu i piercingu,
- artystyczno - literackiej działalności twórczej,
- 5 osób znalazło zatrudnienie na stanowiskach utworzonych w ramach refundacji kosztów ich wyposażenia lub doposażenia tj. kierowcy (2 osoby), koordynatora ochrony, operatora wózka widłowego, pomocnika mechanika,
- 1 osoba ukończyła szkolenie zawodowe z zakresu informatyki i wykorzystania komputerów – Java od podstaw.

IX. POMOC UKRAINIE

W dniu 24 lutego 2022 roku na skutek napaści Rosji na Ukrainę pandemia zeszła na dalszy plan.

Rozpoczęła się masowa ucieczka obywateli Ukrainy z kraju dotkniętego agresją. W pierwszych dniach rozpoczęcia działań zbrojnych na Ukrainie, Gmina Sosnowiec rozpoczęła przygotowania do przyjęcia ewentualnych uchodźców wojennych. Na posiedzeniu Powiatowego Zespołu Zarządzania Kryzysowego w dniu 27.02.2022 r. uruchomiono pierwszą rezerwę celową na zarządzanie kryzysowe w kwocie 100.000,00 zł w celu zakupów, które miały przystosować powstałe punkty noclegowe do przyjęcia obywateli Ukrainy, z czego 10.000,00 zł przekazano do Wydziału Zdrowia.

Z uwagi na rosnące potrzeby w dniu 10.03.2022 r. rozwiązano kolejną rezerwę w wysokości 100.000,00zł. Znaczna ich część pokryła potrzeby w zakresie zakupu materiałów i wyposażenia do zorganizowania miejsc noclegowych w placówkach miejskich, natomiast 40.000,00 zł przekazano na zatrudnienie tłumaczy języka ukraińskiego, 20.000,00 zł dla Wydziału Polityki Społecznej oraz 20.000,00 zł dla Wydziału Spraw Obywatelskich. Wydatki początkowo poniesione przez Wydział Bezpieczeństwa i Zarządzania Kryzysowego, m.in. z wykorzystania rezerwy, ukształtowały się na poziomie 153.372,63 zł i zostały przeznaczone na organizację miejsc noclegowych dla uchodźców.

W dniu 26.02.2022 r. Wojewoda Śląski wydał polecenie nr ZKI.6330.21.1.2022, na mocy którego w dniach 27.03.2022 r., 06.04.2022 r. i 20.04.2022 r. podpisano porozumienia o przekazanie Miastu Sosnowiec środków na:

- Organizację doraźnego miejsca zakwaterowania dla ludności uchodźczej z terenu objętego konfliktem zbrojny, która znalazła się na terytorium Rzeczypospolitej Polskiej,
- Organizację wyżywienia dla osób zakwaterowanych,
- Zapewnienie opieki socjalnej i psychologicznej dla osób zakwaterowanych.

W dniu 21.03.2022 r. Wojewoda Śląski wydał decyzję nr ZKI.6330.21.3.2022 na podstawie uchwalonej ustawy z dnia 12 marca 2022 r. o pomocy obywatelom Ukrainy w związku z konfliktem zbrojnym na terytorium tego państwa. W myśl tej ustawy wydał decyzję o zapewnieniu pomocy obywatelom Ukrainy polegającą na:

- 1) Zakwaterowaniu.
- 2) Zapewnieniu całodziennego wyżywienia zbiorowego.
- 3) Zapewnieniu transportu do miejsc zakwaterowania, między nimi lub do ośrodków prowadzonych przez Szefa Urzędu do Spraw Cudzoziemców na podstawie przepisów ustawy z dnia 13 marca 2003 r. o udzieleniu cudzoziemcom ochrony na terytorium Rzeczypospolitej Polskiej lub miejsc, w których obywatelom Ukrainy udzielana jest opieka medyczna.
- 4) Finansowaniu przejazdów środkami transportu publicznego oraz specjalistycznego transportu przeznaczonego dla osób z niepełnosprawnością w szczególności do miejsc lub pomiędzy miejscami, o których mowa w pkt 1-3.
- 5) Zapewnieniu środków czystości i higieny osobistej oraz innych produktów.

Na skutek napływu pierwszych uchodźców, błyskawicznie otwierano miejsca w których mogli zamieszkać uciekinierzy. Na ich potrzeby adaptowano pomieszczenia, w których mogli otrzymać pomoc i zakwaterowanie:

- Sosnowieckie Inwestycje Sp. z o.o. – biurowiec po KWK Kazimierz przy ul. Ogrodowej,
- MOSiR – Hotel Sportowy przy ul. Kresowej,
- CKZiU – obiekt szkoły gastronomicznej przy ul. Wawel,
- Sosnowiecki Szpital Miejski – część obiektu przy ul. Szpitalnej,
- MZZL – obiekt przy ul. Ostrogórskiej oraz wolne zasoby mieszkaniowe,
- Placówki oświatowe – mieszkania przyszkolne,

- CUSiW i DDPS – miejsca w obiektach przy ul. Kraszewskiego, Szymanowskiego, Grota-Roweckiego,
- Teatr Zagłębia – mieszkania funkcyjne,
- PKM – ośrodek wypoczynkowy w Boguchwałowicach.



Dodatkowo na podstawie podpisanych umów z podmiotami zewnętrznymi uruchomiono jeszcze kilka dodatkowych ośrodków pobytowych zlokalizowanych w:

- Uniwersytet Śląski – Domy Studenta i Asystenta przy ul. Lwowskiej i Suchej,
- Caritas Diecezji Sosnowieckiej – obiekty przy u. Zapolskiej i w okresie późniejszym na ul. Reja,
- Hotel Centrum przy ul. Modrzejowskiej,
- Hotel Okrągłak przy ul. Narutowicza,
- Dworek Weselny przy ul. Paderewskiego.

łącznie w ośrodkach pobytowych na terenie miasta udzielono schronienia dla 2.130 osób, 1.681 z nich wróciło z powrotem lub wyjechało do innych miast. Na koniec roku 2022 gościliśmy w naszych ośrodkach 449 osób. Koszt zakwaterowania i wyżywienia w tym czasie wyniósł 8.514.839 zł.

Ale zakwaterowanie to nie wszystko, ponieważ znaczącą część uchodźców stanowią dzieci i młodzież, uzyskały one również prawo do korzystania z naszych placówek oświatowych. W grudniu uczęszczało do nich 1071 osób:

- przedszkola 227 dzieci,
- szkoły podstawowe 752 dzieci,
- szkoły ponadpodstawowe 92 dzieci.

Dzieci uczęszczające do placówek oświatowych zostały również objęte świadczeniem na pokrycie kosztów wyżywienia.

Zakwaterowanie uchodźców to nie tylko ośrodki pobytowe ale również mieszkania prywatne. Zgodnie z art. 13 ustawy z dnia 12 marca 2022 r. o pomocy obywatelom Ukrainy w związku z konfliktem zbrojnym na terytorium tego państwa Miejski Zakład Zasobów Lokalowych rozpoczął przyjmowanie i weryfikację wniosków o świadczenie pieniężne za zapewnienie zakwaterowania i wyżywienia obywateli Ukrainy poza zbiorowym systemem zakwaterowania.

Do 31 grudnia 2022 roku w MZZL złożono:

- łączna ilość wniosków – 3.006
- łączna ilość wskazanych osób we wnioskach – 8.976
- łączna wartość złożonych wniosków – 13.177.880 zł

Jednym z pierwszych zadań Gminy Sosnowiec było pilne zorganizowanie podstawowych elementów mogących stanowić wyposażenie obiektów, w których przebywać będą uchodźcy z Ukrainy. W pierwszej kolejności skorzystano z posiadanych zapasów łóżek, poduszek, kołder i mat samopompujących do spania, które znajdowały się na wyposażeniu magazynu Powiatowego Centrum Zarządzania Kryzysowego. Zasoby te były niewystarczające, wobec czego podjęto decyzję o konieczności zakupu dodatkowego asortymentu. Podejmowano próby zakupów nie tylko w sklepach stacjonarnych, ale również w sklepach internetowych. Działania te pozwoliły na zwiększenie bazy noclegowej do ponad kilkuset miejsc.

Poza zakupami należało skoordynować odbiór darów dla uchodźców zarówno od mieszkańców miasta jak podmiotów instytucjonalnych. Dlatego już od początku podjęte zostały działania by móc segregować artykuły spożywcze, chemiczne i przemysłowe, które mieszkańcy, w odpowiedzi na apel Prezydenta Miasta przynosili pod budynek Urzędu Miejskiego w Sosnowcu. Ponieważ ilość otrzymywanych darów rosła w bardzo dużym tempie, otwarto punkt zbiórki darów w budynku Hali Sportowej MOSiR przy ul. Braci Mieroszewskich. Dary po segregacji były przekazywane do Ośrodków Pobytowych na terenie miasta, dla indywidualnych uchodźców oraz organizowane były transporty do Ukrainy.



Działania na rzecz pomocy uchodźcom z Ukrainy obejmowały także współpracę ze wszystkimi miejskimi i powiatowymi jednostkami, z Policją, Strażą Pożarną, Ochotniczymi Strażami Pożarnymi. Współpraca polegała przede wszystkim na: utworzeniu odpowiednich ilości miejsc noclegowych i wyposażenia obiektów dla uchodźców, doposażeniu w brakujące środki, jak również zorganizowaniu transportu uchodźców do docelowych miejsc zakwaterowania.

Aby móc skutecznie udzielić pomocy w Wydziale Spraw Obywatelskich zgodnie z wydanym rozporządzeniem do Ustawy z dnia 12 marca rozpoczęto również wydawanie numerów PESEL. Do końca roku 2022 nadano ich 6.719. Przebiegło to w sposób sprawny dzięki właściwej organizacji, gdyż przed Urzędem Miasta został utworzony punkt informacyjny połączony z rejestracją i wstępnym sprawdzeniem wypełnianych formularzy, ponieważ konieczne było również wykonanie fotografii, podpisano umowy z kilkoma zakładami fotograficznymi, które wykonały potrzebne zdjęcia.

Numery pesel umożliwiły uchodźcom staranie się o jednorazowe świadczenie socjalne w wysokości 300 zł. Do 31 grudnia 2022 roku wypłacono ten zasiłek dla 5.967 osób co dało łączną kwotę 1.790.100 zł.

Za pośrednictwem Powiatowego Urzędu Pracy i Klubu Integracji Społecznej zorganizowano aktywizację zawodową dla uchodźców z Ukrainy. W każdym z Ośrodków Pobytowych organizowane były spotkania, których celem była rejestracja osób pod kątem zawodowym oraz przedstawienie już posiadanych ofert zainteresowanym. Dzięki tym działaniom blisko 100 osób znalazło pracę w gminnych jednostkach organizacyjnych i podmiotach zewnętrznych. Opiekę nad ośrodkami sprawowali przede wszystkim pracownicy MOPS, to oni pomagali i pośredniczyli w załatwianiu spraw urzędowych, kierowali do różnych instytucji pomocowych, placówek ochrony zdrowia i organizowali pomoc psychologiczną.

Trzeba podkreślić, że do pomocy uchodźcom wojennym zaangażowała się również liczna grupa wolontariuszy. Wykonywali oni praktycznie wszystkie konieczne w owym czasie czynności, począwszy od pomocy w rejestracji przybyłych osób po ciężką pracę fizyczną przy segregacji i wydawaniu zgromadzonych od mieszkańców i przedsiębiorców darów.



	Plan na dzień 31.12.2022 r.	Wykonanie na dzień 31.12.2022 r.	Plan na dzień 15.02.2023 r.	Wykonanie na dzień 31.01.2023 r.
Środki własne	1.459.258,41 zł	779.227,64 zł	246.250,68 zł	0,00 zł
Środki z Funduszu Pomocy	34.978.806,13 zł	34.279.580,60 zł	2.376.214,12 zł	18.652,20 zł
Programy z udziałem środków unijnych	629.789,39 zł	171.150,54 zł	882.210,61 zł	0,00 zł
Porozumienie z Wojewodą	282.375,00 zł	282.375,00 zł	0,00 zł	0,00 zł
Zadanie inwestycyjne	181.395,00 zł	181.395,00 zł	0,00 zł	0,00 zł
Ogółem:	37.531.623,93 zł	35.693.728,78 zł	3.504.675,41 zł	18.652,20 zł

Zgodnie z rozporządzeniem Ministra Finansów z dnia 11 stycznia 2022 r. w sprawie sprawozdawczości budżetowej, sprawozdania z wykonania budżetu składane są do 22 dnia kolejnego miesiąca.

Działania Miejskiego Ośrodka Pomocy Społecznej na rzecz obywateli Ukrainy w związku z konfliktem zbrojnym na terytorium tego państwa.

Po 24 lutego 2022 r. pojawiła się konieczność zapewnienia wsparcia osobom, które przybywały do naszego kraju z Ukrainy w związku z rozpoczęciem działań wojennych. W pierwszym okresie Miejski Ośrodek Pomocy Społecznej skupił się na działaniach ratunkowych polegających na zapewnieniu schronienia, posiłków, środków czystości oraz ubrań stosownych do pory roku itp. Z inicjatywy Prezydenta i władz miasta Sosnowca zostały zapewnione miejsca całonocnego pobytu dla osób potrzebujących. W dwóch placówkach – przy ul. Ogrodowej 1 i Wawel 1 - pracownicy MOPS pełnili całonocne dyżury, podczas których zapewniali wsparcie oraz rozeznawali bieżące potrzeby osób tam przebywających. Wyżywienie dla mieszkańców zapewniał CUSiW, natomiast odzież i inne niezbędne rzeczy pochodziły ze zbiórek od darczyńców i były magazynowane w Hali Widowiskowo – Sportowej „DorJan”. Pieczę nad sortowaniem i wydawaniem sprawował Wydział Polityki Społecznej.

Na stronach internetowych Ośrodka oraz Urzędu Miejskiego podany został numer telefonu dla uchodźców z Ukrainy, którzy również poza godzinami pracy MOPS mogą nawiązać kontakt z wyznaczonym pracownikiem.

Po wejściu w życie Ustawy z dnia 12 marca 2022 r. o pomocy obywatelom Ukrainy w związku z konfliktem zbrojnym na terytorium tego państwa możliwe było udzielenie uchodźcom również pomocy finansowej. Na podstawie art.31 w/w ustawy w okresie do 31 grudnia 2022 r. wypłacono jednorazowe świadczenie pieniężne w wysokości 300 zł dla 3.087 wnioskodawców. Świadczenie przyznano dla 5.967 osób na łączną kwotę 1.790.100 zł. Ponadto na obsługę tego zadania przeznaczono 35.788 zł.



W oparciu o art. 29 i 30 ustawy z dnia 12 marca 2022 r. o pomocy obywatelom Ukrainy w związku z konfliktem zbrojnym na terytorium tego państwa przyznano zasiłek stały dla jednej osoby na zasadach i w trybie ustawy z dnia 12 marca 2004 r. o pomocy społecznej – wypłacono trzy świadczenia na kwotę 1.421,40 zł. W ramach zapewnienia posiłku dla dzieci i młodzieży objęto tą formą pomocy 292 dzieci, przeznaczono na ten cel kwotę 58.112,30 zł.

W grudniu 2022 r. zrealizowano również projekt socjalny „Świąteczna integracja”. Beneficjentami projektu było 59 obywateli Ukrainy, przebywających w ośrodku przy ul. Ogrodowej 1 w wyniku konfliktu zbrojnego na terenie ich kraju. Projekt prowadzony był przez pracowników Miejskiego Ośrodka Pomocy Społecznej, którzy w trakcie dyżurów w ośrodku prowadzili dla mieszkańców zajęcia integracyjne, pomagali w nauce języka polskiego, prowadzili rozmowy motywujące oraz edukacyjne na temat prawidłowego wypełniania ról w rodzinie. Dodatkowo każda rodzina otrzymała wsparcie finansowe w postaci karty podarunkowej, co pozwoliło na godne obchodzenie Świąt Bożego Narodzenia.



W związku z konfliktem zbrojnym na Ukrainie od 24 lutego 2022 r. do Polski masowo przybywali obywatele Ukrainy. Ustawa z dnia 12 marca 2022 r. o pomocy obywatelom Ukrainy uregulowała nową instytucję prawną tj. opiekuna tymczasowego dla dziecka obywatela Ukrainy, pozostającego bez opiekuna prawnego na terenie Rzeczypospolitej Polskiej. Zgodnie z przepisami małoletniego obywatela Ukrainy, który legalnie przebywa na terytorium Rzeczypospolitej Polskiej bez opieki osób dorosłych odpowiedzialnych za niego zgodnie z prawem obowiązującym w Rzeczypospolitej Polskiej, reprezentuje oraz sprawuje pieczę nad jego osobą i majątkiem opiekun tymczasowy. Opiekuna tymczasowego ustanawia sąd opiekuńczy, a nadzór nad jego realizacją praw i obowiązków sprawuje Miejski Ośrodek Pomocy Społecznej.

W Sosnowcu na dzień 31 grudnia 2022 r. przebywało 83 małoletnich pod opieką 63 opiekunów tymczasowych pochodzących z Ukrainy, w tym 9 dzieci z rodzinnego domu dziecka z Ukrainy. Dane dotyczące rodzinnego domu dziecka zostały wpisane do „Ewidencji małoletnich obywateli Ukrainy, którzy przybyli na terytorium Rzeczypospolitej Polskiej bez opieki osoby sprawującej faktyczną pieczę nad nim, oraz małoletnich obywateli Ukrainy, którzy przybyli na terytorium Rzeczypospolitej Polskiej i przed przybyciem byli umieszczeni w pieczy zastępczej na terytorium Ukrainy” prowadzonej przez Ministerstwo Rodziny i Polityki Społecznej.

Nadzór nad opiekunami tymczasowymi w 2022 r. sprawowało 10 koordynatorów Rodzinnej Pieczy Zastępczej. Koordynator wspierał opiekuna tymczasowego m.in. poprzez pomoc w załatwieniu spraw urzędowych, poszukiwaniu pracy, mieszkania. Pomagał również w rozwiązaniu problemów opiekuńczych, monitorował funkcjonowanie dziecka, zachęcał do integracji z otoczeniem, do udziału dzieci w pólkoniach oraz w korepetycjach z języka polskiego.

X. POMOC SPOŁECZNA⁵

W 2022 r. Miejski Ośrodek Pomocy Społecznej w Sosnowcu działał na podstawie statutu nadanego Uchwałą Nr 877/LIII/2022 Rady Miejskiej w Sosnowcu z dnia 27.01.2022 r., ze zmianami oraz w oparciu o regulamin organizacyjny wprowadzony Zarządzeniem nr 20/22 Dyrektora Miejskiego Ośrodka Pomocy Społecznej w Sosnowcu z dnia 18.02.2022 r., ze zmianami.

Zgodnie ze statutem w obszar działania Ośrodka wchodzi w szczególności zadania z zakresu:

1. ustawy o pomocy społecznej,
2. ustawy o wspieraniu rodziny i systemie pieczy zastępczej,
3. ustawy o przeciwdziałaniu przemocy w rodzinie,
4. ustawy o ochronie zdrowia psychicznego,
5. ustawy o rehabilitacji zawodowej i społecznej oraz zatrudnianiu osób niepełnosprawnych,
6. ustawy o dodatkach mieszkaniowych,
7. ustawy Prawo energetyczne,
8. ustawy o dodatku osłonowym,
9. ustawy o systemie oświaty,
10. ustawy o świadczeniach rodzinnych,
11. ustawy o pomocy osobom uprawnionym do alimentów,
12. ustawy o ustaleniu i wypłacie zasiłków dla opiekunów,
13. ustawy o pomocy państwa w wychowywaniu dzieci,
14. ustawy o wsparciu kobiet w ciąży i rodzin „Za życiem”,
15. ustawy Prawo ochrony środowiska,
16. ustawy o pomocy obywatelom Ukrainy w związku z konfliktem zbrojnym na terytorium tego państwa,
17. ustawy o dodatku węglowym,
18. ustawy o szczególnych rozwiązaniach w zakresie niektórych źródeł ciepła w związku z sytuacją na rynku paliw,
19. ustawy o szczególnych rozwiązaniach służących ochronie odbiorców energii elektrycznej w 2023 roku w związku z sytuacją na rynku energii elektrycznej.



W strukturach Miejskiego Ośrodka Pomocy Społecznej w Sosnowcu funkcjonuje Klub Integracji Społecznej, który działa w oparciu o ustawę o zatrudnieniu socjalnym, ustawę o promocji zatrudnienia i instytucjach rynku pracy. Ośrodek prowadzi obsługę finansową i administracyjno-kadrową Powiatowego Zespołu do Spraw Orzekania o Niepełnosprawności oraz obsługę organizacyjno-techniczną Miejskiego Zespołu Interdyscyplinarnego ds. Przeciwdziałania Przemocy w Rodzinie.

⁵ Źródło: MOPS - „Sprawozdanie z działalności Miejskiego Ośrodka Pomocy Społecznej za 2022 rok”, Wydział Polityki Społecznej – „Sprawozdanie z działań z zakresu polityki społecznej w mieście w roku 2022”.

Miejski Ośrodek Pomocy Społecznej funkcjonując w mieście na prawach powiatu wykonuje zadania gminy, powiatu oraz zadania zlecone przez administrację rządową.

W 2022 r. na zadania realizowane przez Miejski Ośrodek Pomocy Społecznej w Sosnowcu wydano 237.217.022,40 zł, z czego przeznaczono:

- 76.076.417,88 zł - na zadania własne gminy i powiatu,
- 132.226.195,37 zł - na zadania zlecone gminie i powiatowi,
- 28.914.409,15 zł – na zadania realizowane z Funduszu Pomocy i Funduszu COVID-19.

W 2022 r. 62% środków budżetowych Ośrodka, tj. 144.915.894,78 zł pochodziło z dotacji budżetu państwa oraz Europejskiego Funduszu Społecznego w wysokości 2.811.758,72 zł. Kwota 60.574.959,75 zł pochodziła ze środków miasta i stanowiła 26% wydatków. Inne źródła finansowania to środki z Funduszu Przeciwdziałania COVID-19 w kwocie 26.273.005,75 zł oraz środki z Funduszu Pomocy dla Ukrainy w kwocie 2.641.403,40 zł.

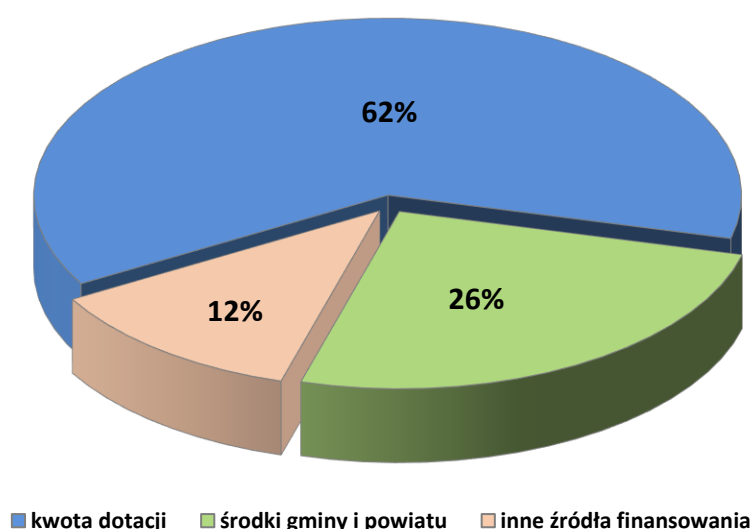

Budżet Ośrodka w 2022 r. z podziałem na źródło finansowania

Wydatki na realizację zadań Ośrodka w 2022 r. w stosunku do roku poprzedniego zmniejszyły się o ponad 55 milionów zł. Powodem takiego spadku były przede wszystkim zmiany wprowadzone w ustawie o pomocy państwa w wychowywaniu dzieci, w której od 2022 r. świadczenie wychowawcze było przyznawane i wypłacane przez Zakład Ubezpieczeń Społecznych (dotyczy nowych wniosków).

W 2022 r. na realizację różnego rodzaju świadczeń dla mieszkańców Sosnowca Ośrodek wydał łącznie 199.938.289 zł. Prawie 34% z tej kwoty wydano na wypłatę świadczenia wychowawczego w ramach programu „Rodzina 500+”. Na realizację świadczeń rodzinnych, funduszu alimentacyjnego, wypłatę zasiłków dla opiekuna oraz wypłatę jednorazowych świadczeń na podstawie ustawy o wsparciu kobiet w ciąży i rodzin „Za życiem” wydano prawie 27% środków przeznaczonych na świadczenia. Na świadczenia wypłacane na podstawie ustawy o pomocy społecznej wydano kwotę 28.759.379 zł. Na wypłatę dodatku węglowego wydano kwotę 23.640.000 zł, co stanowiło prawie 12% środków przeznaczonych na świadczenia. Na dofinansowanie do czynszu wraz z dodatkiem energetycznym wydano ponad 4,8% środków. Kwota wydana na dodatek osłonowy to 6.623.080 zł. Kwota wydana na świadczenia wypłacane na podstawie ustawy o wspieraniu rodziny i systemie pieczy zastępczej to ponad 3% środków. Na świadczenia dla obywateli Ukrainy wydano kwotę 2.028.850 zł.

Dodatkowo kwota przeznaczona ze środków Państwowego Funduszu Rehabilitacji Osób Niepełnosprawnych (PFRON) na dofinansowania zadań z zakresu rehabilitacji społecznej osób z niepełnosprawnościami w 2022 r. wyniosła 5.208.571 zł.

W 2022 r. pozyskano również z Ministerstwa Rodziny i Polityki Społecznej środki finansowe pochodzące z Funduszu Solidarnościowego na realizację programu „Opieka wytchnieniowa – edycja 2022” oraz program „Asystent osobisty osoby niepełnosprawnej – edycja 2022”. Wydatkowana kwota dofinansowania z Funduszu Solidarnościowego na ww. programy to 829.449,32 zł oraz 1.992.471,97zł.

Działania prowadzone przez Miejski Ośrodek Pomocy Społecznej w Sosnowcu

1. Programy i projekty realizowane przez Miejski Ośrodek Pomocy Społecznej

1. Realizacja Programu „Opieka Wytchnieniowa – edycja 2022”
2. Realizacja Programu „Asystent osobisty osoby niepełnosprawnej – edycja 2022”
3. Kontynuacja projektu rewitalizacyjnego – „Aktywne Centrum – Szansa dla Nas! – II edycja”
4. Zakończenie realizacji projektu konkursowego – „Sosnowiec dla Rodziny”
5. Zakończenie realizacji projektu – „SOS dla Seniora”
6. Realizacja Projektu – „Tyle wsparcia w całym mieście”
7. Realizacja Projektu – „Korpus Wsparcia Seniorów na 2022 rok” ze środków Funduszu Przeciwdziałania Covid-19
8. Realizacja Projektu – „Usługi społeczne na rzecz ograniczenia skutków kryzysu wywołanego konfliktem zbrojnym na terytorium Ukrainy – SOSNOWIEC – MIASTO NA PRAWACH POWIATU – cz. 1”, w okresie od 01 lipca 2022 r. do 30 czerwca 2023 r.
9. Realizacja Projektu – „Usługi społeczne na rzecz ograniczenia skutków kryzysu wywołanego konfliktem zbrojnym na terytorium Ukrainy – SOSNOWIEC – MIASTO NA PRAWACH POWIATU – cz.2”, w okresie od 01 czerwca 2022 r. do 30 czerwca 2023 r.
10. Realizacja Projektu – „Usługi społeczne na rzecz ograniczenia skutków kryzysu wywołanego konfliktem zbrojnym na terytorium Ukrainy – SOSNOWIEC – MIASTO NA PRAWACH POWIATU – cz. 3”, w okresie od 01 lipca 2022 r. do 30 czerwca 2023 r.
11. Utworzenie mieszkania chronionego w ramach Programu kompleksowego wsparcia dla rodzin „Za życiem”
12. Pilotażowy Projekt – „Kooperacje 3D – model wielosektorowej współpracy na rzecz wsparcia osób i rodzin”
13. Realizacja Programu Operacyjnego Pomoc Żywnościowa 2014-2020 – „FEAD 2021 – Sosnowiec”

2. Pomoc udzielana na podstawie ustawy o pomocy społecznej

Pomoc społeczna jest instytucją polityki społecznej państwa, mającą na celu umożliwienie osobom i rodzinom przezwyciężanie trudnych sytuacji życiowych, których nie są w stanie pokonać wykorzystując własne uprawnienia, zasoby i możliwości. Pomoc społeczna wspiera osoby i rodziny w wysiłkach zmierzających do zaspokojenia niezbędnych potrzeb i umożliwia im życie w warunkach odpowiadających godności człowieka. Zadaniem pomocy społecznej jest zapobieganie sytuacjom kryzysowym poprzez podejmowanie działań zmierzających do życiowego usamodzielnienia osób i rodzin oraz ich integracji ze środowiskiem. Pomoc społeczna wspiera osoby i rodziny w formie finansowej, rzeczowej oraz w formie usług. System świadczeń pomocy społecznej wspiera finansowo osoby i rodziny o niskich dochodach oraz pozbawione dochodu.

W 2022 r. w oparciu o ustawę o pomocy społecznej Ośrodek objął wsparciem 4.414 środowisk, w których funkcjonowało łącznie 8.031 osób korzystających z różnego rodzaju świadczeń: pieniężnych i w naturze, udzielanych w postaci pracy socjalnej lub w formie usług

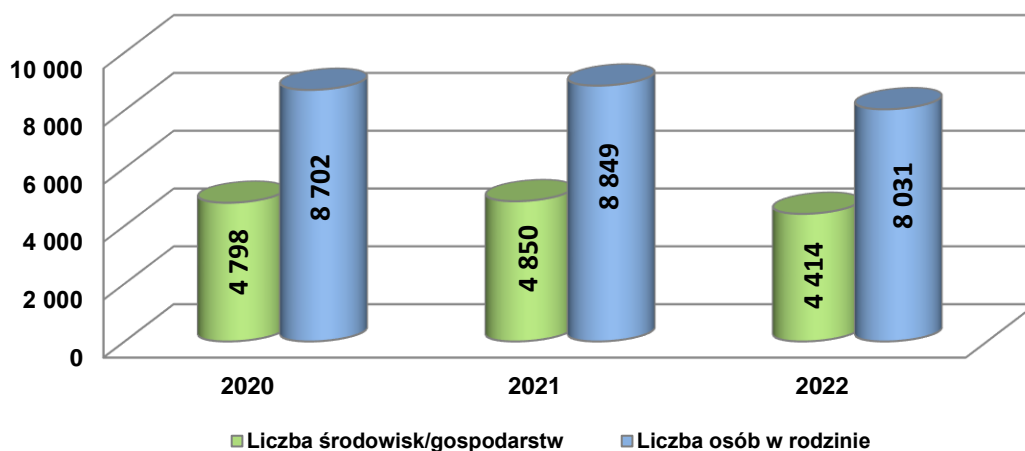

Liczba rodzin korzystających z pomocy społecznej w latach 2020-2022

Zgodnie z art. 7 ustawy o pomocy społecznej pomocy udziela się osobom i rodzinom w szczególności z powodu: ubóstwa, sieroctwa, bezdomności, bezrobocia, niepełnosprawności, długotrwałej lub ciężkiej choroby, przemocy w rodzinie, potrzeby ochrony ofiar handlu ludźmi, potrzeby ochrony macierzyństwa lub wielodzietności, bezradności w sprawach opiekuńczo-wychowawczych i prowadzeniu gospodarstwa domowego, zwłaszcza w rodzinach niepełnych lub wielodzietnych, a także trudności w integracji cudzoziemców, którzy uzyskali w Rzeczypospolitej Polskiej status uchodźcy, ochronę uzupełniającą lub zezwolenie na pobyt czasowy oraz z powodu trudności w przystosowaniu do życia po zwolnieniu z zakładu karnego, alkoholizmu lub narkomanii. Pomoc udzielana jest także, gdy mamy do czynienia ze zdarzeniem losowym i sytuacją kryzysową czy wystąpieniem klęski żywiołowej lub ekologicznej.

Powód trudnej sytuacji życiowej	Liczba środowisk		
	2020 r.	2021 r.	2022 r.
Długotrwała lub ciężka choroba	2.298	2.222	2.156
Niepełnosprawność	1.549	1.410	1.283
Bezrobocie	1.449	1.454	1.206
Bezradność w sprawach opiekuńczo-wychowawczych i prowadzeniu gospodarstwa domowego	741	677	639

Najczęściej występujące przyczyny ubiegania się o pomoc w latach 2020 – 2022

W 2022 r. podobnie jak w ostatnich latach najczęściej występującą przyczyną ubiegania się o pomoc była długotrwała lub ciężka choroba, na drugim miejscu jest obecnie niepełnosprawność, kolejna to bezrobocie oraz bezradność w sprawach opiekuńczo - wychowawczych i prowadzeniu gospodarstwa domowego, w szczególności w rodzinach niepełnych.

3. Pomoc udzielana w ramach ustawy o wspieraniu rodziny i systemie pieczy zastępczej

Wspieranie rodzin z dziećmi w prawidłowym funkcjonowaniu

Zadania gminy w zakresie wspierania rodzin biologicznych w prawidłowym funkcjonowaniu w 2022 r. realizowała Sekcja Asysty Rodzinnej, w skład której wchodziło 15 asystentów rodziny oraz pedagog. Zadaniem ww. pracowników jest organizowanie wsparcia dla rodzin niewydolnych wychowawczo, w których istnieje potencjalne zagrożenie umieszczenia dzieci w pieczy zastępczej, a także pomoc rodzicom, których dzieci zostały umieszczone w pieczy zastępczej, w odzyskaniu zdolności prawidłowego wypełniania funkcji opiekuńczo - wychowawczych tak, aby dziecko mogło powrócić do naturalnego środowiska rodzinnego.

W 2022 r. wsparciem asystentów objętych było 259 rodzin z 490 dziećmi. Ze wszystkimi rodzinami zostały sporządzone indywidualne plany pracy. Asystenturą objęte zostały rodziny typowane przez pracowników socjalnych, kuratorów rodzinnych, a 63 rodzin zostało zobowiązanych do współpracy z asystentem na mocy postanowienia sądu. Natomiast 4 rodziny współpracują z asystentami w oparciu o złożony wniosek wynikający z Ustawy z dnia 4 listopada 2016 r. o wsparciu kobiet w ciąży i rodzin „Za życiem”.

W 2022 r. w zajęciach wyrównawczych i usprawniających aparat mowy prowadzonych przez pedagoga uczestniczyło 134 dzieci. Przeprowadzono łącznie 274 indywidualnych zajęć z dziećmi oraz 362 konsultacji z ich rodzicami. Asystenci wraz z pedagogiem zorganizowali grupę wsparcia i grupę edukacyjno-wspierającą. W okresie od stycznia do grudnia 2022 r. odbyło się 18 spotkań, podczas których obecnych łącznie było 60 osób.

Instytucjonalna piecza zastępcza

W przypadku stwierdzanych istotnych zaniedbań i nieprawidłowości w opiece, a także wychowaniu dzieci, koniecznym staje się odizolowanie dziecka od dotychczasowego środowiska wychowawczego poprzez umieszczenie dziecka w pieczy zastępczej.

W placówce opiekuńczo - wychowawczej typu socjalizacyjnego, interwencyjnego lub specjalistyczno-terapeutycznego są umieszczane dzieci powyżej 10 r. ż., wymagające szczególnej opieki lub mające trudności w przystosowaniu się do życia w rodzinie.

W 2022 r. do sosnowieckich placówek skierowano 36 dzieci pochodzących z Sosnowca. Do placówek na terenie innych powiatów w 2022 r. zostało skierowane 3 dzieci. Koszt utrzymania dzieci, które zostały umieszczone poza Sosnowcem w latach poprzednich i w 2022 r. nadal tam przebywały wyniósł 607.613,12 zł.

Rodzinna piecza zastępcza

Formami rodzinnej pieczy zastępczej są: rodzina zastępcza (spokrewniona, niezawodowa, zawodowa w tym pogotowie rodzinne) oraz rodzinny dom dziecka (RDD). Organizowanie opieki w rodzinach zastępczych należy do zadań własnych powiatu przy współfinansowaniu ze środków gminy. Zadanie to realizowane jest poprzez m.in.: pozyskiwanie nowych niezawodowych i zawodowych rodzin zastępczych, rodzinnych domów dziecka, szkolenia kandydatów oraz kwalifikowanie ich do funkcji rodzin zastępczych i RDD, a następnie zapewnienie pomocy i wsparcia w sprawowaniu pieczy zastępczej oraz dokonywanie okresowej oceny sytuacji dzieci, rodzin zastępczych i RDD. W skład Zespołu ds. Rodzinnej Pieczy Zastępczej (ZPZ), który realizował powyższe zadanie w 2022 r. wchodziło 18 koordynatorów rodzinnej pieczy zastępczej, 1 pedagog, 4 psychologów oraz 2 specjalistów.

Na koniec roku 2022 rodzinną pieczę zastępczą w mieście objętych było łącznie 341 dzieci (w tym 46 pełnoletnich wychowanków nadal przebywających), które przebywały w 231 rodzinach zastępczych i RDD.

Łączna kwota przeznaczona na wynagrodzenia dla rodzin zawodowych, rodzinnych domów dziecka, osób do pomocy i rodzin pomocowych w 2022 r. wyniosła 1.401.625 zł (w tym koszty wynagrodzenia dla rodzin zawodowych i RDD zamieszkałych poza Sosnowcem). Rodzinom zastępczym i rodzinnym domom dziecka wypłacono świadczenia na ogólną kwotę 4.116.724,94 zł.

Świadczenia dla usamodzielniających się wychowanków rodzinnej i instytucjonalnej pieczy zastępczej

Na podstawie ustawy o wspieraniu i systemie pieczy zastępczej, procesem usamodzielnienia w 2022r. objętych było łącznie 127 wychowanków pieczy zastępczej, w tym 78 wychowanków rodzin zastępczych i 50 wychowanków placówek opiekuńczo-wychowawczych.

Łączna kwota świadczeń wypłaconych przez Miejski Ośrodek Pomocy Społecznej w Sosnowcu usamodzielnianym wychowankom rodzin zastępczych w 2022 r. wyniosła 465.539,75 zł.

Łączna kwota świadczeń wypłaconych usamodzielnianym wychowankom instytucjonalnej pieczy zastępczej w 2022 r. wyniosła 336.693,00 zł.



4. Inne formy pomocy realizowane przez MOPS

W roku 2022 Dział Świadczeń Rodzinnych i Alimentacyjnych sosnowieckiego MOPSu kontynuował realizację powierzonych zadań z zakresu świadczeń rodzinnych i alimentacyjnych. Wydawano też zaświadczenia potwierdzające wysokość dochodu rodziny na potrzeby programu „Czyste Powietrze” – wydano 87 takich zaświadczeń.

Świadczenia rodzinne

W ramach świadczeń rodzinnych wyodrębnić można następujące rodzaje świadczeń: zasiłek rodzinny wraz z dodatkami do zasiłku rodzinnego, jednorazową zapomogę z tytułu urodzenia dziecka, świadczenie rodzicielskie i świadczenia opiekuńcze, tj.: zasiłek pielęgnacyjny, świadczenie pielęgnacyjne i specjalny zasiłek opiekuńczy.

W 2022 r. ze świadczeń rodzinnych skorzystało 7.204 rodzin. Wypłacono 127.035 świadczeń dla 10.072 osób uprawnionych, na łączną kwotę 42.364.600 zł. Porównując dane na przełomie trzech ostatnich lat widoczny jest spadek wydatków i ilości wypłacanych zasiłków rodzinnych z dodatkami. Zgodnie z zaprezentowanymi danymi w roku 2022 wypłacono 11% mniej świadczeń niż w roku poprzednim a kwota wypłacanych świadczeń zmalała o 12%. W porównaniu do roku 2020 spadek tych samych wartości jest jeszcze większy i wynosi odpowiednio 25% dla ilości świadczeń i 23% dla wypłacanych kwot. Wy tłumaczeniem takiego zjawiska jest fakt, iż zasiłki rodzinne uzależnione są od dochodu rodziny a obowiązujące kryterium dochodowe stale utrzymuje się na niskim poziomie.

Jednocześnie zauważalny był znaczny wzrost kwot wypłacanych świadczeń opiekuńczych, co jest spowodowane podnoszeniem wysokości zasiłku i świadczenia pielęgnacyjnego – w ubiegłym roku wypłacono o 23% więcej świadczeń opiekuńczych niż dwa lata wcześniej, wydatki z tego tytułu wzrosły aż o 42%.

Rok	Liczba rodzin	Liczba osób w rodzinach	Liczba uprawnionych
2020	7.741	15.360	11.203
2021	7.354	13.661	10.448
2022	7.204	13.125	10.072

Liczba rodzin korzystających ze świadczeń rodzinnych w latach 2020 - 2022

Z uwagi na wybuch wojny w Ukrainie, Ustawą z dnia 12 marca 2022 r. o pomocy obywatelom Ukrainy w związku z konfliktem zbrojnym na terytorium tego państwa wprowadzono szereg rozwiązań mających na celu pomoc uchodźcom. W zakresie omawianych świadczeń ustawa umożliwiła ubieganie się o świadczenia przez obywateli Ukrainy, którym nadano status uchodźcy. W roku 2022 uchodźcom wypłacono łącznie 741 świadczeń rodzinnych na łączną kwotę 154.055,52 zł. Ponadto 756,40 zł przeznaczono na opłacanie składek zdrowotnych za uchodźców pobierających świadczenie pielęgnacyjne.

Zasiłek dla opiekuna

Zasiłek przyznawany jest na podstawie ustawy z dnia 4 kwietnia 2014 r. o ustaleniu i wypłacie zasiłków dla opiekunów (Dz.U. 2020 poz. 1297) przysługuje osobom opiekującym się osobą z niepełnosprawnością, które uprzednio w związku ze zmianą przepisów utraciły prawo do świadczenia pielęgnacyjnego od dnia 1 lipca 2013 r. Wysokość zasiłku w 2022 r. wynosiła 620 zł., wypłacono 104 zasiłki na łączną kwotę 63.860 zł. Z roku na rok maleje liczba uprawnionych do tego świadczenia z uwagi na brak możliwości składania nowych wniosków – zasiłek przewidziany jest jedynie dla osób kontynuujących to świadczenie.

Świadczenia z funduszu alimentacyjnego

Przyznawane są osobom uprawnionym do alimentów od rodzica na podstawie tytułu wykonawczego

pochodzącego lub zatwierdzonego przez sąd, w przypadku kiedy egzekucja alimentów jest bezskuteczna. Świadczenie przysługuje do ukończenia 18 r. ż., a w przypadku kontynuowania nauki w szkole do 25 r. ż., natomiast przy znacznym stopniu niepełnosprawności – bezterminowo. W 2020 r. zmieniono kryterium dochodowe uprawniające do pobierania świadczeń od października 2020 r. świadczenie przysługuje jeżeli miesięczny dochód rodziny nie przekracza kwoty 900 zł na osobę.

Rok	Liczba rodzin	Liczba osób w rodzinach	Liczba uprawnionych
2020	1.038	3.367	1.349
2021	993	3.193	1.283
2022	896	2.913	1.192

Liczba rodzin korzystających ze świadczeń funduszu alimentacyjnego w latach 2020 – 2022

W roku 2022 wypłacono o 11 % mniej świadczeń niż w roku poprzednim odnotowując 10% spadek wypłaconych kwot. Porównanie tych samych wartości względem roku 2020 ujawnia spadki odpowiednio o 18% i 17%.

Postępowanie wobec dłużników alimentacyjnych

W 2022 r. wezwanie do stawienia się celem odebrania oświadczenia majątkowego i przeprowadzenia wywiadu alimentacyjnego wystosowano do 700 dłużników alimentacyjnych, z czego zgłosiło się 183 osób, 42 osoby zobowiązano do zarejestrowania się w Powiatowym Urzędzie Pracy, jako osoba bezrobotna lub poszukująca pracy. W 72 przypadkach poinformowano PUP o konieczności podjęcia działań aktywizujących zawodowo.

Decyzje o uznaniu dłużnika za uchylającego się od zobowiązań alimentacyjnych wydano wobec 83 osób. Wydanie prawomocnej decyzji w tym zakresie umożliwia w dalszej kolejności skierowanie wniosku o ściganie dłużnika alimentacyjnego za przestępstwo niealimentacji i złożenie wniosku o odebranie prawa jazdy. W 2022 r. skierowano 31 wniosków o odebranie prawa jazdy oraz 81 zawiadomień do organów ścigania.

Świadczenie wychowawcze - Program „Rodzina 500+”

W roku 2022 Dział Świadczeń Rodzinnych i Alimentacyjnych nie przyjmował już nowych wniosków o przyznanie świadczeń wychowawczych – od początku roku wszystkie nowe wnioski były realizowane przez Zakład Ubezpieczeń Społecznych.

W 2022 r. w Sosnowcu ze świadczenia wychowawczego skorzystało 18.736 rodzin, programem łącznie objęto 27.244 dzieci.

Wyszczególnienie	2020		2021		2022	
	Kwota świadczeń w zł	Liczba świadczeń	Kwota świadczeń w zł	Liczba świadczeń	Kwota świadczeń w zł	Liczba świadczeń
Świadczenie wychowawcze „Rodzina 500+”	165.263.332	332.480	163.446.751	328.806	67.404.655	135.411

Kwota i liczba wypłaconych świadczeń wychowawczych w latach 2020 - 2022

Kwoty wypłacanych świadczeń wychowawczych oraz ich ilość w roku 2022 były na podobnym poziomie jak w roku poprzednim.

Świadczenie „Za życiem”

W 2022 r. kontynuowana była realizacja ustawy z dnia 4 listopada 2016 r. o wsparciu kobiet w ciąży i rodzin „Za życiem” w zakresie wypłaty jednorazowego świadczenia w wysokości 4.000 zł. Świadczenie przysługuje w przypadku urodzenia dziecka, u którego stwierdzono ciężkie i nieodwracalne upośledzenie albo nieuleczalną chorobę zagrażającą życiu. W 2022 r. wypłacono 17 takich świadczeń na łączną kwotę 68.000 zł.

Pomoc materialna dla uczniów

Pomoc materialna dla uczniów z terenu Sosnowca realizowana jest przez Miejski Ośrodek Pomocy Społecznej w Sosnowcu zgodnie z Uchwałą Nr 282/XXIII/2015 Rady Miejskiej w Sosnowcu. W ramach tej pomocy można wyodrębnić następujące rodzaje świadczeń: stypendium szkolne oraz zasiłek szkolny.

Wyszczególnienie	Liczba złożonych wniosków w roku szkolnym			Liczba przyznanych świadczeń w roku szkolnym		
	2020/2021	2021/2022	2022/2023	2020/2021	2021/2022	2022/2023
Stypendia szkolne	595	523	480	446	401	377
Zasiłki szkolne	38	30	33	23	24	33

Liczba złożonych wniosków o przyznanie pomocy materialnej (rok szkolny – 2020/2021, 2021/2022 i 2022/2023)

Ponadto obywatele Ukrainy, którym nadano status uchodźcy również byli objęci pomocą materialną dla uczniów. W roku 2022 do Miejskiego Ośrodka Pomocy Społecznej wpłynęło 57 wniosków o stypendium szkolne i 2 wnioski o zasiłki szkolne. Na pomoc dla uczniów z funduszu pomocowego przeznaczono łącznie 24.404,42 zł, w tym 23.784,50 zł na stypendia szkolne i 620 zł na zasiłek szkolny. Pomocą objęto 54 uczniów z 36 rodzin.

5. Świadczenia przyznawane w oparciu o rządową tarczę antyinflacyjną

Dodatek osłonowy

Dodatek osłonowy jest świadczeniem pieniężnym, który ma na celu zapewnienie wsparcia dla osób najuboższych energetycznie i zrekompensowanie rosnących cen energii, gazu oraz produktów żywnościowych.

W przypadku przekroczenia kryterium dochodowego uprawniającego do otrzymania dodatku osłonowego obowiązywała tzw. zasada „złotówka za złotówkę”, gdzie wysokość należnego świadczenia ulega obniżeniu o kwotę przekroczenia przeciętnego miesięcznego dochodu. Minimalna kwota wypłacanych dodatków osłonowych wynosiła 20 zł, poniżej której dodatek osłonowy nie przysługiwał.

W 2022 r. Miejski Ośrodek Pomocy Społecznej wypłacił 16.963 dodatków osłonowych na kwotę 6.623.080,50 zł dla 12.778 gospodarstw domowych. Wydano 1.042 decyzje odmowne, a 181 wniosków pozostało bez rozpatrzenia.

Dodatek węglowy

Dodatek węglowy to jednorazowe świadczenie pieniężne w wysokości 3.000 zł mające zrekompenzować wzrost cen węgla i uchronić obywateli przed ubóstwem energetycznym.

Z dodatku węglowego mogły skorzystać gospodarstwa domowe, w których głównym źródłem ogrzewania jest kocioł na paliwo stałe, kominek, koza, ogrzewacz powietrza, trzon kuchenny, piecokuchnia, kuchnia węglowa lub piec kaflowy na paliwo stałe, zasilane węglem kamiennym, brykietem lub peletem, zawierającym co najmniej 85% węgla kamiennego.

Miejski Ośrodek Pomocy Społecznej w Sosnowcu w 2022 r. wypłacił 7.880 dodatków węglowych na kwotę 23.640.000 zł. Wydano 196 decyzji odmownych, a 397 wniosków pozostało bez rozpatrzenia. W 2022 r. pracownicy Działu Pomocy Środowiskowej przeprowadzili 911 wywiadów środowiskowych mających na celu ustalenie faktycznego stanu gospodarstw ubiegających się o przyznanie dodatku węglowego.

Dodatek dla gospodarstw z tytułu wykorzystywania niektórych źródeł ciepła

20 września 2022 r. weszła w życie ustawa o szczególnych rozwiązaniach w zakresie niektórych źródeł ciepła w związku z sytuacją na rynku paliw, która wprowadziła dofinansowanie na inne niż węglowe źródła ogrzewania. Wnioski można było składać osobiście lub przez internet do 30 listopada 2022 r. Wnioski złożone po tym dniu pozostawiono bez rozpoznania.

Z dodatku mogły skorzystać gospodarstwa domowe, w których głównym źródłem ogrzewania był:

- kocioł na paliwo stałe, kominek, koza, ogrzewacz powietrza, trzon kuchenny, piecokuchnia albo piec kaflowy na paliwo stałe, zasilane peletem drzewnym, drewnem kawałkowym lub innym rodzajem biomasy,
- kocioł gazowy zasilany skroplonym gazem LPG,
- kocioł olejowy.

W 2022 r. pracownicy Działu Pomocy Środowiskowej przeprowadzili 5 wywiadów mających na celu ustalenie faktycznego stanu gospodarstw ubiegających się o przyznanie dodatku.

Rodzaj głównego źródła ciepła	Liczba wypłaconych świadczeń	Wartość wypłaconych świadczeń w zł	Kwota jednego świadczenia w zł
kocioł na paliwo stałe zasilany peletem drzewnym lub innym rodzajem biomasy	359	1.077.000	3.000
kocioł na paliwo stałe, kominek, koza, ogrzewacz powietrza, trzon kuchenny, piecokuchnia albo piec kaflowy, zasilane drewnem kawałkowym	456	456.000	1.000
kocioł gazowy zasilany skroplonym gazem LPG	25	12.500	500
kocioł olejowy	61	122.000	2.000
Razem	901	1.667.500	X

Wartość, liczba oraz kwota wypłaconych dodatków dla gospodarstw z podziałem na rodzaj źródła ogrzewania w 2022 roku

Dodatek elektryczny

Z dodatku nie mogły skorzystać osoby, które otrzymały dodatek węglowy oraz gospodarstwa domowe, na potrzeby których zostało zakupione paliwo stałe, po cenie i od przedsiębiorcy, o których mowa w ustawie z dnia 23 czerwca 2022 r. o szczególnych rozwiązaniach służących ochronie odbiorców niektórych paliw stałych w związku z sytuacją na rynku tych paliw, a także gospodarstwem objętym pozytywnie rozpatrzonym wnioskiem o wypłatę dodatku, o którym mowa w art. 24 ust.1 ustawy z dnia 15 września 2022 r. o szczególnych rozwiązaniach w zakresie niektórych źródeł ciepła w związku z sytuacją na rynku paliw.

W grudniu 2022 r. złożone zostały 830 wnioski o przyznanie dodatku elektrycznego, wydano 83 pozytywne rozstrzygnięcia, 11 decyzji odmownych. Wypłata świadczeń będzie realizowana w 2023 r., w terminie do 31 marca, po otrzymaniu dotacji przeznaczonej na ten cel.



6. Działania prowadzone przez Wydział Polityki Społecznej

Wydział Polityki Społecznej w Urzędzie Miejskim w Sosnowcu zajmuje się prowadzeniem spraw z zakresu polityki społecznej a w szczególności: analizą potrzeb społecznych mieszkańców i możliwościami ich zaspokojenia, współpracą w opracowywaniu strategii rozwiązywania problemów społecznych oraz miejskich programów społecznych, promowaniem polityki prorodzinnej oraz inicjowanie programów pomocy rodzinie, promowaniem polityki senioralnej oraz przeciwdziałanie niedostosowaniu społecznemu osób starszych.

To tylko niewielka część zadań, którymi zajmuje się sosnowiecki Wydział Polityki Społecznej. Poniżej przedstawione zostały działania z zakresu polityki społecznej w Sosnowcu w 2022 roku.

Program „Aktywny Senior 60+”

Program „Aktywny Senior 60+” skierowany jest do osób które ukończyły 60 rok życia i mieszkają na terenie miasta Sosnowca. Program realizowany jest od 1 stycznia 2014 roku. Został przyjęty Uchwałą Rady Miejskiej w Sosnowcu Nr 676/XXXVIII/2013 z dnia 23 maja 2013 r. Program „Aktywny Senior 60+” polega na udzielaniu przez firmy, punkty usługowe, placówki handlowe, które są partnerami Programu, szeregu zniżek, rabatów i ulg wszystkim jego uczestnikom. Potwierdzeniem udziału w Programie jest imienna Karta, którą seniorzy otrzymują po złożeniu stosownego wniosku w Wydziale Polityki Społecznej. Wzór Karty określony jest w Zarządzeniu Nr 941 Prezydenta Miasta Sosnowca z dnia

6 sierpnia 2013 r. w sprawie: zasad wydawania karty, przystępowania oraz uczestnictwa w Programie „Aktywny Senior 60+”. Od roku 2014. Partnerzy Projektu pogrupowani są w 10 branżach tj.:

1. Biura Podróży,
2. Uzdrowiska, Ośrodki Wypoczynkowe,
3. Kawiarnie, Gastronomia,
4. Zdrowie,
5. Usługi,
6. Sklepy,
7. Uroda,
8. Sport i rekreacja,
9. Kultura i sztuka,
10. Edukacja.

Obecnie, z uwzględnieniem wszystkich miejskich jednostek organizacyjnych, status Partnera Programu „Aktywny Senior 60+” otrzymało ponad 100 firm, punktów usługowych i placówek handlowych. Do końca grudnia 2022 roku w Programie udział wzięło 18.097 seniorów z terenu miasta, natomiast w roku 2022 kartę otrzymało 1.623 seniorów.



Program „Pudełko życia”

„Pudełko życia” to projekt realizowany w ramach programu „Aktywny Senior 60+”. Skierowany jest on do osób powyżej 60-tego roku życia, chorych, samotnych, z niepełnosprawnością. Istotą „Pudełka życia” jest przyspieszenie dotarcia do kluczowych informacji ratujących życie, usprawnienie pracy ratowników medycznych, skrócenie czasu udzielania pomocy medycznej w domu osoby wzywającej pomoc. Projekt polega na tym, iż w symbolicznym pudełku lub innym opakowaniu (np. słoik, puszka), oznakowanym charakterystyczną naklejką, umieszczane są niezbędne informacje o rodzaju choroby, zażywanych lekach przez daną osobę, informacje o kontakcie z bliskimi. Oznakowane naklejką opakowanie umieszczane będzie w lodówce (jak wskazują statystyki prawie 100% gospodarstw

domowych jest wyposażonych w ten sprzęt AGD), znajdującej się w mieszkaniu właściciela danego pudełka życia. Na drzwiach lodówki zostanie naklejone takie samo oznakowanie, jak na opakowaniu. Umożliwi to szybkie odnalezienie pudełka przez ratowników medycznych. „Pudełko życia” wydawane jest wszystkim chętnym uczestnikom Programu „Aktywny Senior 60+” oraz na życzenie rodzinom ludzi starszych.

Sosnowieckie Dni Seniora

Sosnowieckie Dni Seniora odbywają się w Mieście od 2016 roku. Organizowane są pod patronatem Prezydenta Miasta Sosnowca – Arkadiusza Chęcińskiego. Wyjątek stanowił rok 2017 gdzie w organizację imprezy włączył się również Marszałek Województwa Śląskiego – Wojciech Saługa. Podczas trwania całej imprezy na scenie odbywały się liczne występy sceniczne i artystyczne. Seniorzy brali udział w konkursach i turniejach organizowanych na scenie jak również poza nią. Za zdobyte miejsca Seniorzy otrzymali wartościowe nagrody (m.in. vouchery na mecze Zagłębia – cały sezon, vouchery na obiekty MOSiRu jak również do Teatru Zagłębia) oraz drobne gadżety z logo miasta lub z programu „Aktywnym Senior”. Co roku na zakończenie Dni Seniora jest występ gwiazdy – na scenie śpiewali już tacy artyści jak Grzegorz Majzel, ELIZE, Piotr Olszewski czy zespół SILVER DANCE.

Dodatkową atrakcją dla Seniorów była możliwość skorzystania z badań, porad medycznych, które m.in. świadczyli Szpital Miejski w Sosnowcu, SYNEXUS, AMPLIFON. Nie zabrakło również atrakcji dla dzieci (zamek dmuchany, malowanie buziek, kule wodne), które również licznie uczestniczyły w Sosnowieckich Dniach Seniora ze swoimi dziadkami.

Średnio w tej imprezie miejskiej bierze udział ok. 300 – 500 osób.

Co roku w ramach Dni Seniora odbywają się również imprezy towarzyszące m.in. rajd rowerowy, zawody pływackie, Nordic Walking czy gra miejska.

Ze względu na pandemię COVID-19 w roku 2021 Dni Seniora nie były realizowane.

W roku 2022 Dni Seniora podzielone były na 3 dni. Imprezy odbywały się w Miejskim Domu Kultury w Kazimierzu Górniczym oraz w Sali Widowiskowo-Koncertowej „Muza”.

Program „BUS dla Seniora”

1 sierpnia 2017 r. na terenie Sosnowca uruchomiony został specjalny autobus do przewozu Seniorów. Prawo do korzystania z przewozu mają mieszkańcy Sosnowca posiadający imienną kartę seniora i/lub osoby, które ukończyły 60 rok życia. Specjalny bus wozi Seniorów wyłącznie do placówek służby zdrowia znajdujących się w granicach Sosnowca i miast ościennych, wydziałów Urzędu Miasta Sosnowca oraz Dziennych Domów Pomocy Społecznej znajdujących się w granicach administracyjnych Sosnowca. Przewoźnikiem świadczącym usługę przewozową seniorów na zlecenie Urzędu Miasta w Sosnowcu jest Sosnowiecka Sieć Szerokopasmowa Sp. z o.o. Przewozy dla Seniorów są świadczone w dni robocze w godz. od 7.00 do 15.00.

Opłaty za przejazd wynoszą 5 zł z kartą seniora i 7 zł dla osób bez karty seniora (przejazd poza granicami administracyjnymi Sosnowca – za każdy przejechany kilometr 1 zł).

Program „Miej Więcej”

Program „Miej Więcej” jest jednym z elementów polityki prorodzinnej realizowanej w Sosnowcu, kierowany do rodzin wielodzietnych i wielodzietnych rodzin zastępczych, zamieszkujących na terenie miasta Sosnowca. Rodziny wielodzietne w rozumieniu Programu, to takie, które posiadają na wychowaniu troje lub więcej dzieci do 18 roku życia lub do 24 roku życia, jeśli się uczą lub studiują. Został on przyjęty do realizacji Uchwałą Nr 387/XXIII/2012 Rady Miejskiej w Sosnowcu z dnia 23 maja 2012 r. w sprawie: uchwalenia programu „Miej Więcej”.

Przystępujące do programu rodziny otrzymują imienne karty Programu, której wzór i zasady ich użytkowania określone są w Zarządzeniu Nr 614 Prezydenta Miasta Sosnowca z dnia 12 czerwca 2012 r. w sprawie: zasad wydawania karty, przystępowania oraz uczestnictwa w Programie „Miej Więcej”. Program „Miej Więcej” to system ulg i promocji udzielanych przez Partnerów Programu jego uczestnikom. Partnerzy Programu to firmy, instytucje kultury, ośrodki sportowe, placówki handlowe oraz punkty usługowe, które działają w branżach:

- sport i rekreacja,
- kultura, edukacja i rozrywka,
- usługi,
- sklepy,
- zdrowie.

W pomoc dla wielodzietnych rodzin zamieszkałych w Sosnowcu zaangażowanych jest 123 Partnerów Programu.

W roku 2022 przekazano 833 nowe karty uczestnikom programu.

Rada Seniorów Miasta Sosnowca

W celu zapewnienia seniorom wpływu na sprawy dotyczące lokalnej społeczności została utworzona Rada Seniorów Miasta Sosnowca. Rada jest organem o charakterze doradczym, inicjatywnym i konsultacyjnym organów Miasta Sosnowca. Podejmuje działania w celu integracji sosnowieckiego środowiska osób starszych oraz wzmocnienia udziału seniorów w życiu społeczności lokalnej Sosnowca. Siedzibą Rady Seniorów jest Urząd Miejski w Sosnowcu. Rada Seniorów została powołana Uchwałą Rady Miejskiej w 2015 r.

Rada Seniorów realizuje swoje cele w szczególności poprzez:

1. występowanie do organów Gminy Sosnowiec z wnioskami w obszarach działań Rady Seniorów, mającymi na celu podjęcie inicjatywy uchwałodawczej,
2. opiniowanie przedłożonych przez Radę Miejską projektów uchwał,
3. przedstawianie propozycji w zakresie ustalania priorytetowych zadań na rzecz Miasta Sosnowca w obszarach działań Rady Seniorów,
4. inicjowanie działań mających na celu upowszechnienie współpracy Miasta Sosnowca ze środowiskiem seniorów,
5. współpracę z podmiotami, bez względu na ich formę organizacyjną, które działają na rzecz osób starszych.

W roku 2021 odbyły się wybory do Rady Seniorów kadencji 2021-2025.

Skład Rady Seniorów

- | | |
|----------------------------|--------------------------|
| 1. Halina Zwaniecka | 13. Jerzy Karpiński |
| 2. Halina Podgórska | 14. Zofia Roskosz |
| 3. Stanisława Wysocka | 15. Jolanta Koziak |
| 4. Urszula Such | 16. Helena Ślusarczyk |
| 5. Urszula Kaczmarczyk | 17. Stanisław Czekalski |
| 6. Arkadiusz Rogala | 18. Bogusława Tutajewicz |
| 7. Ewa Kamizela-Baranowska | 19. Józef Krzynówek |
| 8. Elżbieta Michalik | 20. Stanisława Wolszczak |
| 9. Robert Deląg | 21. Aleksandra Skoczeń |
| 11. Jadwiga Kamerdyn | 22. Roman Kwiatkowski |
| 12. Celina Alochno | |

Do kluczowych aktywności Rady Seniorów w 2022 r. należały:

- pomoc i wsparcie dla uchodźców z Ukrainy,
- działania pod kątem realizacji celów strategicznych określonych w Polityce Senioralnej Miasta Sosnowca na lata 2021-2027,
- kontakty i akcje w skali globalnej (miasta partnerskie, RS innych miast polskich),
- I Forum Seniora,
- Dni Seniora,
- udział w imprezach i uroczystościach związanych z obchodami 120 lat miasta Sosnowca.

I Forum Seniora

W dniu 13 czerwca w Sali Widowiskowo-Koncertowej MUZA odbyło się I Forum Seniora. Dopisała duża frekwencja. Z zaproszonymi ekspertami poruszano m.in. temat bezpieczeństwa i ochrony praw Seniorów. Na zakończenie spotkania wystąpiła Pani Danuta Chycka, która zadbała o muzyczną oprawę imprezy.

To zaplanowany cykl spotkań, który ma na celu edukację i aktywizację Seniorów oraz integrację międzypokoleniową.



Grillowanie z Seniorami

W sierpniu 2022 r. w Restauracji Siedlisko Stawiki w Sosnowcu odbyło się „Grillowanie z Seniorami”. Imprezie towarzyszył występ zespołu muzycznego.

Utworzenie nowych klubów Senior+

W ramach wieloletniego programu „Senior+” na lata 2021-2027, edycja 2022 r. polegającego na wsparciu tworzenia placówek „Senior+”, w tym Dziennych Domów „Senior+” i Klubów „Senior+” miasto utworzyło nowy klub przy ul. Króla Jana III Sobieskiego 3D, dla 25 uczestników. Na realizację zadania Gmina Sosnowiec otrzymała dotację z tego programu w wysokości 200.000,00 zł przy udziale własnych środków w kwocie 254.731,50 zł. Klub funkcjonuje w odpowiednio przygotowanym lokalu o powierzchni 132,05 m² i jest wyposażony w sprzęt AGD, RTV oraz w stanowiska komputerowe.

22 grudnia 2022 r. otwarty został Klub SENIORA Juliusz przy ul. Spadochroniarzy 4. Lokal wyremontowała i uruchomiła spółka Miejskie Przedsiębiorstwo Gospodarki Odpadami w Sosnowcu. Łączna powierzchnia lokalu, w którym klub ma siedzibę wynosi 68,57 m². Składają się na nią – w pełni wyposażone pomieszczenia - pokój wspólny, pokój wypoczynkowy oraz kuchnia i łazienka. Klub Seniora

został utworzony w celu integracji i aktywizacji społecznej oraz zaspakajania potrzeb kulturalnych środowiska osób starszych. W Klubie udostępniana jest seniorom infrastruktura pozwalająca na aktywne spędzanie wolnego czasu, a także zaktywizowanie i zaangażowanie seniorów w działania samopomocowe i na rzecz środowiska lokalnego. Korzystanie z zasobów Klubu jest nieodpłatne.

Do Klubu Seniora mogą być przyjęte osoby, które ukończyły 50 lat, są mieszkańcami miasta Sosnowiec oraz złożyły pisemną deklarację uczestnictwa w Klubie Seniora. Godziny otwarcia od pn. do pt. od 10.00 -18.00 (mogą być zmienione w zależności od oczekiwań i potrzeb klubowiczów).

Program Karta Dużej Rodziny

Ogólnopolska Karta Dużej Rodziny to system zniżek i dodatkowych uprawnień dla rodzin wielodzietnych zarówno w instytucjach publicznych jak i prywatnych, niezależnie od uzyskiwanych w gospodarstwie dochodów.

Zasady, sposób realizacji oraz finansowanie tego zadania określone zostało w Ustawie z dnia 5 grudnia 2014 r. o Karcie Dużej Rodziny.

Karta Dużej Rodziny jest zadaniem zleconym gminie z zakresu administracji rządowej – na realizację którego gmina otrzymuje dotację z budżetu państwa.

Od czerwca 2021 r. możliwe jest wyświetlanie Karty Dużej Rodziny w aplikacji mObywatel.

Miejsca, w których posiadaczom Kart Dużej Rodziny przysługują określone zniżki, oznaczone są ujednoczonym znakiem - logo „Tu honorujemy Kartę Dużej Rodziny”.

Ministerstwo Rodziny, Pracy i Polityki Społecznej od 1 stycznia 2019 r. nowelizując zapisy ustawy poszerzyło katalog osób, które mogą ubiegać się o Kartę Dużej Rodziny, włączając do tego grona rodziców, którzy kiedykolwiek posiadali na utrzymaniu co najmniej troje dzieci bez względu na ich wiek.

Poniższa tabela zawiera zestawienie dotyczące funkcjonowania Karty Dużej Rodziny w gminie Sosnowiec w roku 2022 (stan na dzień 31.12.2022 r.)

1. Liczba rodzin posiadających Kartę tradycyjną	2.403
2. Liczba rodzin posiadających Kartę elektroniczną	2.423
3. Liczba rodzin posiadających obie formy Karty	2.396
1. Liczba osób posiadających tradycyjną formę Karty w tym: - rodzice - dzieci	9.076 4.098 4.978
2. Liczba osób posiadających elektroniczną formę Karty w tym: - rodzice - dzieci	9.182 4.133 5.049
3. Liczba osób posiadających obie formy w tym: - rodzice - dzieci	9.022 4.081 4.941
Liczba złożonych wniosków ogółem w tym:	611

- dodanie nowej rodziny	496
- duplikat Karty	25
- nowa osoba w rodzinie	45
- przedłużenie ważności Karty	44
- domówienie dodatkowej formy Karty	1
Liczba decyzji odmownych (osoby)	20
Dotacja przekazana przez Śląski Urząd Wojewódzki na realizację ustawy w okresie styczeń–grudzień 2022r.	8.951,00 zł

Wśród złożonych w roku 2022 r. wniosków dominowały wnioski rodziców, którzy kiedykolwiek posiadali na utrzymaniu co najmniej troje dzieci bez względu na ich wiek. Powyższe związane było przede wszystkim z wprowadzonymi przez rząd szczególnymi rozwiązaniami służącymi ochronie odbiorców energii elektrycznej wśród których posiadacze Kart jako osoby uprawnione mogą ubiegać się o uzyskanie gwarancji stosowania cen z roku 2022 przy zwiększonym limicie zużycia energii elektrycznej do 3 MWh w trakcie 2023 r. a także z oferowanymi zniżkami i akcjami promocyjnymi dla posiadaczy Kart m.in. na stacji paliw Orlen.

W dalszej kolejności o Kartę ubiegali się tzw. nowe rodziny, w których rodzice mają na utrzymaniu co najmniej 3 dzieci w wieku do 18 lub do 25 roku życia oraz wnioski osób, które kontynuują naukę i przedłużają ważność Karty a także wnioski o przyznanie Kart dla nowych członków rodzin (dzieci, małżonków).

W strukturze rodzin wielodzietnych dominującym modelem rodziny niezmiennie pozostaje rodzina 5 osobowa (model 2+3).

Opieka nad dzieckiem w wieku do 3 lat

Na dzień 31 grudnia 2022 r. w Gminie Sosnowiec istniało łącznie 1.364 miejsc opieki nad dziećmi do lat 3 z tego:

- jednostka miejska Zespół Żłobka i Klubów Dziecięcych dysponował łącznie 566 miejscami (w tym 526 miejsc w 8 oddziałach żłobka i 40 miejsc w 2 klubach dziecięcych),
- 14 podmiotów niepublicznych w 18 lokalizacjach, dysponujących łącznie 782 miejscami opieki oraz 2 dziennych opiekunów zapewniających miejsca dla maksymalnie 16 dzieci.

a) Zespół Żłobka i Klubów Dziecięcych w Sosnowcu

Oddziały żłobka wchodzące w skład Zespołu Żłobka i Klubów Dziecięcych w Sosnowcu.

	Liczba miejsc w 2022 r.
Oddział Nr 1 , ul. Wojska Polskiego 19	65
Oddział Nr 2 , ul. Jagiellońska 13F	25
Oddział Nr 3 , ul. Białostocka 17	51
Oddział Nr 4 , ul. Staropogońska 64A	100
Oddział Nr 5 , ul. Prusa 253A	65
Oddział Nr 6 , ul. Czołgistów 5	40
Oddział Nr 7 , ul. Sucha 23	120
Oddział Nr 8 , ul. Skwerowa 21	60
SUMA:	526

Kluby Dziecięce wchodzące w skład Zespołu Żłobka i Klubów Dziecięcych w Sosnowcu.

	Liczba miejsc w 2021 r.	Liczba miejsc w 2022 r.
Klub Dziecięcy ul. Jagiellońska 13	15	15
Klub Dziecięcy ul. Targowa 18	17	25

W roku 2022 Zespół Żłobka i Klubów Dziecięcych został powiększony o dodatkowe 8 miejsc opieki w Klubie Dziecięcym nr 2 przy ul. Targowej 18 (z 17 do 25 miejsc).

b) Placówki niepubliczne

Lista żłobków niepublicznych funkcjonujących w gminie Sosnowiec w 2022 r. wraz z liczbą dostępnych miejsc.

1. Prywatny Żłobek „Bolek i Lolek” ul. Sobieskiego 25 – 81 miejsc
2. Centrum Zabawy i Rozwoju „Elfik” ul. Prosta 12A (50 miejsc) oraz ul. Stalowa 9 (43 miejsca)
3. Niepubliczny Żłobek „BOBO” ul. Kukutek 47 – 66 miejsc
4. Niepubliczny Żłobek „Fasolka” ul. Braci Mieroszewskich 124a – 46 miejsc
5. Niepubliczny Żłobek przy Centrum Edukacji i Rozwoju „Promyczek” ul. Jagiellońska 1B – 28 miejsc
6. Niepubliczny Żłobek „Calineczka” ul. Bracka 18 (33 miejsca) oraz ul. Boh. Monte Cassino 24B (60 miejsc)
7. Niepubliczny Żłobek „Pozytywny Żłobek” ul. Naftowa 31 – 48 miejsc
8. Niepubliczny Żłobek „Akademia Kolorowych Podróży” ul. Partyzantów 11 – 30 miejsc
9. Centrum Edukacyjne „Tulipanów” ul. Tulipanów 6 – 56 miejsc
10. Niepubliczny Żłobek „Kraina Malucha” ul. Gwiazdna 24 (26 miejsc) oraz ul. Długosza 1 (40 miejsc)
11. Niepubliczny Żłobek Integracyjny „Malinowy Domek” al. Wolności 22 – 25 miejsc
12. Integracyjny Żłobek „Cogito” ul. Klonowa 12 – 58 miejsc
13. Żłobek „Zagłębiaczk” ul. Wyspiańskiego 87 (21 miejsc) oraz ul. Kossaka 18 (22 miejsca)
14. Niepubliczny Żłobek „Ja sam” ul. Wojska Polskiego 21A – 49 miejsc

c) Dzienny opiekun

Powyższa forma opieki na dziećmi w wieku do lat 3 sprawowana była w 2022 r. przez 2 osoby fizyczne w lokalu mieszczącym się przy ul. Łomżyńskiej. Dzienni opiekunowie zatrudnieni zostali przez podmiot niepubliczny. Każdy z opiekunów mógł mieć pod opieką maksymalnie 8 dzieci.

Sosnowiecki Bon Żłobkowy

Od stycznia 2022 r. realizowana jest inicjatywa kierowana do rodziców najmłodszych dzieci ustanowiona Uchwałą Nr 766/XLIV/2021 Rady Miejskiej w Sosnowcu z dnia 15 lipca 2021 r. tzw. sosnowiecki bon żłobkowy. Jest on formą świadczenia pieniężnego dla rodzin z dziećmi w wieku do lat 3 zamieszkałych na terenie Gminy Sosnowiec, którego celem jest wsparcie finansowe rodziców poprzez częściową refundację opłaty za pobyt dziecka w niepublicznym żłobku lub klubie dziecięcym. Świadczenie przysługuje rodzicom dzieci w wieku do lat 3, którzy są zatrudnieni lub wykonują inną pracę zarobkową i w ramach zapewnienia opieki nad swoim dzieckiem zawarli umowę z placówkami niepublicznymi, w których opłaty za pobyt są znacznie wyższe od tych ponoszonych w gminnych żłobkach czy klubach.

Bon wynosi maksymalnie 500,00 zł miesięcznie i przekazywany jest bezpośrednio na rachunek bankowy rodzica.

Program w całości finansowany jest ze środków budżetu gminy.

W okresie od dnia 01.01.2022 r. do dnia 31.12.2022 r. złożono ogółem 687 wniosków (w tym 328 złożonych elektronicznie poprzez ePUAP oraz 359 złożone osobiście).

Bon przyznawany jest decyzją administracyjną na okres maksymalnie roku kalendarzowego - do dnia 31.12.2022 r. lub do dnia 31.08.2022 r. w przypadku, gdy dziecko w danym roku kończy 3. rok życia.

Na dzień 31.12.2022 r. wydano:

- a) 670 decyzji przyznających prawo do świadczenia
- b) 1 decyzję odmowną
- c) 7 decyzji umarzających postępowanie
- d) 9 wniosków pozostawiono bez rozpatrzenia

Na realizację zadania w 2022 r. wydatkowano z budżetu Gminy kwotę ogółem 2.355.000,00 zł.

Projekty finansowane z Europejskiego Funduszu Społecznego

Wydział Polityki Społecznej Urzędu Miasta w Sosnowcu w 2022 roku realizował projekty współfinansowane z budżetu Europejskiego Funduszu Społecznego, które kontynuowały wsparcie na rzecz aktywizacji osób bezrobotnych oraz społeczności lokalnych z obszaru Sosnowca, w tym szczególnie mieszkańców Centrum oraz Kazimierza Górniczego i Juliusza. Jednocześnie pomoc kierowano do osób z niepełnosprawnościami, kobiet i seniorów oraz dzieci. Dodatkowo w związku z wybuchem wojny w Ukrainie uruchomiono wsparcie dla osób uciekających z Ukrainy. W ramach projektów Wydział współdziałał z organizacjami pozarządowymi, które prowadziły działania jako partnerzy Gminy w zakresie prowadzenia mieszkań wspomaganych dla osób z niepełnosprawnościami intelektualnymi, organizacji społeczności lokalnej i wzmocnienia aktywności społecznej mieszkańców. Ponadto Wydział współpracował z Powiatowym Urzędem Pracy i Miejskim Ośrodkiem Polityki Społecznej wzmacniając aktywność zawodową uczestników, wspomagając podnoszenie kwalifikacji i nabywanie nowych kompetencji.

Poniżej lista projektów unijnych wykonywanych przez Wydział Polityki Społecznej w 2022 roku.

1. Aktywne Centrum – Szansa dla Nas! - II edycja

1.1. Okres realizacji projektu: 30.07.2020 r. – 30.06.2023 r.

1.2. Dofinansowanie EFS: 1.381.671,51 zł

1.3. Działania:

- warsztaty i szkolenia podnoszące kompetencje społeczne i edukacyjne,
- spotkania i inicjatywy lokalne,
- zajęcia w ramach indywidualnego i grupowego poradnictwa psychologicznego i prawnego
- treningi kompetencji społecznych,
- inicjatywy lokalne (przykładowe tematy: festyn z okazji dnia sąsiada lub dnia rodziny, odnawianie klatek, gry terenowe, stworzenie muralu, przekształcenie podwórka w przestrzeń sąsiedzką itp.)
- doradztwo zawodowe
- indywidualne i grupowe wsparcie psychologiczne w zależności od potrzeb uczestników projektu,
- szkolenia mające na celu podnoszenie lub zdobywanie kwalifikacji zawodowych,

- staże zawodowe dzięki którym UP zdobędą niezbędne doświadczenie na danym stanowisku pracy,
- zatrudnienie psychologa w celu wsparcia osób z terytorium Ukrainy.

1.4. Grupa docelowa: osoby zagrożone ubóstwem lub wykluczeniem społecznym oraz osoby z ich otoczenia tylko w zakresie niezbędnym do wsparcia osób zagrożonych ubóstwem lub wykluczeniem społecznym zamieszkałe w Sosnowcu, ze szczególnym uwzględnieniem dzielnicy Centrum.

1.5. Na dzień 31.12.2022 r. w projekcie uczestniczyło 128 osób.

2. Eliminowanie zdrowotnych czynników ryzyka wśród pracowników Urzędu Miasta Sosnowca

2.1. Okres realizacji projektu: 01.10.2020 r.– 31.10.2022 r.

2.2. Dofinansowanie EFS: 1.451.245,80 zł

2.3. Działania:

- Szkolenia w zakresie ergonomii oraz profilaktyki chorób zawodowych dla pracowników Urzędu Miejskiego w Sosnowcu;
- Zakup wyposażenia o ponadstandardowych cechach w zakresie ergonomii dla stanowisk pracy pracowników Urzędu Miejskiego w Sosnowcu.

2.4. Na dzień 31.10.2022 w projekcie uczestniczyło 594 osób.

3. Wejść do gry, bądź aktywny zawodowo.

3.1. Okres realizacji projektu: 01.09.2020 r. – 30.11.2022 r.

3.2. Dofinansowanie EFS: 1.096.367,40 zł

3.3. Działania:

- indywidualizacja wsparcia oraz dobór jego najkorzystniejszych form w oparciu o analizę umiejętności, predyspozycji i potrzeb rozwoju zawodowego uczestników projektu, jak również zapotrzebowania lokalnego rynku pracy;
- staże zawodowe dla uczestników wymagających nabycia doświadczenia zawodowego oraz pomocy w wejściu na rynek pracy;
- szkolenia zawodowe dla uczestników bez kwalifikacji zawodowych;
- poradnictwo zawodowe i pośrednictwo pracy dla wszystkich uczestników,

3.4. Grupa docelowa: osoby w wieku powyżej 30 roku życia, zarejestrowane w PUP Sosnowiec jako osoby bezrobotne.

3.5. Liczba osób, które skorzystały ze wsparcia (stan na 30.11.2022 r.): 91 osób.

Nieodpłatna pomoc prawna

Nieodpłatna pomoc prawna jest zadaniem zleconym Gminie z zakresu administracji rządowej, na realizację którego Gmina otrzymuje dotację z budżetu państwa. Zasady, sposób realizacji oraz finansowanie tego zadania zostały określone w ustawie z dnia 5 sierpnia 2015 r. o nieodpłatnej pomocy prawnej, nieodpłatnym poradnictwie obywatelskim oraz edukacji prawnej. Ministerstwo Sprawiedliwości nowelizując ustawę wprowadziło, iż od 2019 r. nieodpłatna pomoc prawna, nieodpłatne poradnictwo obywatelskie oraz edukacja prawna zapewniana jest każdej osobie, która złoży stosowne oświadczenie o braku możliwości finansowych celem pokrycia kosztów odpłatnej pomocy prawnej, znosząc tym wcześniejsze kryteria. Od 2020 r. wprowadzona została również obowiązkowa nieodpłatna mediacja.

W 2022 r. w Sosnowcu funkcjonowało 8 punktów:

- 4 punkty nieodpłatnej pomocy prawnej powierzone radcom prawnym i adwokatom wyznaczonym przez Okręgową Izbę Radców Prawnych w Katowicach oraz Okręgową Radę Adwokackiej w Katowicach na podstawie zawieranych co roku porozumień. Jeden z punktów, w którym porad prawnych udzielali adwokaci został przeznaczony również na potrzeby nieodpłatnej mediacji – 2 dni w tygodniu dyżurowali adwokaci z uprawnieniami mediacyjnymi;
- 2 punkty nieodpłatnej pomocy prawnej oraz edukacji prawnej powierzone organizacjom pozarządowych w ramach otwartego konkursu ofert na realizację zadania publicznego „Prowadzenie na terenie Miasta Sosnowca w 2022 roku punktów nieodpłatnej pomocy prawnej lub nieodpłatnego poradnictwa obywatelskiego i edukacji prawnej”;
- 2 punkty nieodpłatnego poradnictwa obywatelskiego oraz edukacji prawnej powierzone organizacjom pozarządowych w ramach otwartego konkursu ofert na realizację zadania publicznego „Prowadzenie na terenie Miasta Sosnowca w 2022 roku punktów nieodpłatnej pomocy prawnej lub nieodpłatnego poradnictwa obywatelskiego i edukacji prawnej”.

Punkty na terenie miasta czynne są od poniedziałku do piątku przez 4 godziny dziennie, zarówno w godzinach popołudniowych jak i popołudniowych. Aby zapewnić jak najdogodniejszy dostęp do punktów zdecydowano, aby rozlokować je w lokalach, do których tytuł prawny posiada Gmina w poszczególnych dzielnicach Sosnowca z dogodnym dostępem pod względem komunikacji.

Obowiązują wcześniejsze zapisy na porady – telefonicznie lub za pomocą platformy internetowej dostępnej na stronie miasta oraz BIP.

Osoby uprawnione do skorzystania z pomocy prawnej mają możliwość wypełnienia anonimowej ankiety na temat jakości świadczonych w punktach usług, a także położenia lokalu.

W związku z sytuacją epidemiologiczną w kraju od połowy marca 2020 r. punkty na terenie Sosnowca funkcjonowały na zasadach pracy zdalnej. Prawnicy udzielali porad prawnych potrzebującym telefonicznie, mailowo oraz za pomocą komunikatorów internetowych.

Od sierpnia 2021 r. usługi porad prawnych udzielane są w systemie hybrydowym.

Zadania realizowane przez Gminę Sosnowiec w ramach otwartych konkursów ofert dofinansowanych przez gminę.

Transport osób z niepełnosprawnościami.

Przewóz osób z niepełnosprawnościami realizowany jest w ramach konkursu „Wsparcie integracji oraz codziennej egzystencji niepełnosprawnych mieszkańców Sosnowca poprzez stworzenie warunków do ich większej mobilności”.

Prawo do korzystania z przewozu pojazdem przystosowanym do transportu osób z niepełnosprawnościami mają mieszkańcy Sosnowca z widoczną dysfunkcją ruchu, w pierwszej kolejności na wózkach inwalidzkich wraz z opiekunem oraz pozostałe osoby z niepełnosprawnością z orzeczonym stopniem niepełnosprawności. Usługi transportowe osób z niepełnosprawnością świadczone są w dni robocze w godz. od 7.00 do 19.00, a w soboty, niedziele i święta w godz. od 8.00 do 15.00. Zlecenia transportu przyjmowane są wyłącznie przez Usługodawcę, z co najmniej jednodniowym wyprzedzeniem, w dni robocze od godz. 7.00 do godz. 19.00, a w soboty, niedziele i święta w godz. od 8.00 do 15.00. W sytuacji konieczności przesunięcia czasu realizacji usługi, Usługodawca niezwłocznie informuje o tym fakcie Usługobiorcę. Usługi transportowe na rzecz osób z niepełnosprawnością świadczone są w systemie „od drzwi do drzwi” tj. z zapewnieniem pomocy przy wyjściu z domu (lub innego miejsca) i dotarciu do punktu docelowego wyznaczonego przez Usługobiorcę.

Mieszkania chronione

Mieszkania dla osób z niepełnosprawnościami realizowane są w ramach konkursu „Bezpieczna Samodzielność”.

W mieście działają 4 mieszkania chronione:

- a) od 2014 roku przy ul. Niweckiej przystosowane dla 6 – 7 osób,
- b) od 2017 roku przy ul. Chemicznej dla 6-8 osób,
- c) od 2018 roku przy ul. Przejazd dla 7 osób,
- d) od 2019 roku przy ul. Przejazd dla 7 osób,

Mieszkania chronione mają charakter pobytu stałego lub okresowego (w przypadku potrzeby opieki w zastępstwie za opiekunów faktycznych). Służą osobom z niepełnosprawnościami przy czym formą mieszkania wspomaganego nie jest mieszkanie socjalne. Projektem objęte są osoby – mieszkańcy Sosnowca, zagrożone marginalizacją, które pozbawione są odpowiedniej opieki lub wspomaganie przez ich rodziny biologiczne czy innych opiekunów wiarygodnie gwarantujących im godne warunki egzystencji. Projektem objęte są również najbliższe rodziny beneficjentów (głównie rodzice), którzy uzyskują pomoc terapeutyczną, polegającą na przygotowaniu do zmiany – opuszczenie domu przez ich dorosłe dzieci.

Zorganizowanie w środowisku otwartym, miejsca pobytu dla osób z niepełnosprawnościami, poprawiło w sposób znaczący efektywność oddziaływań rehabilitacyjnych, integracyjnych i aktywizujących. Funkcjonowanie osoby z niepełnosprawnością w mieszkaniu zintegrowanym wpływa na proces rozwoju i funkcjonowania osoby z niepełnosprawnością. Jej aktywność społeczna, poszerzona zostanie o poziom bezpośrednich interakcji w grupie, wzmacniając poziom motywacji oraz autospostrzegania.



Przebywając w takim mieszkaniu, osoby z niepełnosprawnością mają znacznie poszerzone możliwości doświadczania i uczenia się czynności samoobsługowych, higienicznych i społecznych, ze względu na występującą w takich warunkach wzajemną zależność od wąskiej grupy mieszkańców oraz konieczność utrzymywania podstawowych standardów funkcjonowania w mieszkaniu. Niezależnie od bezsprzecznych korzyści wynikających dla procesów rehabilitacyjnych i ogólnych warunków życia osób z niepełnosprawnością jakie wynikają z projektu, niewątpliwą korzyścią społeczną jest aspekt integracyjny w środowisku naturalnym – sąsiedzki, lokalny i ponadlokalny. Rozpowszechnienie takiej metody integracji z pewnością wpływa na obniżenie poziomu sporego dystansu społeczeństwa do niepełnosprawności i osób z niepełnosprawnością.

Noclegownia dla bezdomnych

Ma za zadanie zapewnienie 40 miejsc schronienia dla bezdomnych mężczyzn z terenu Miasta Sosnowca. Noclegownia działa wg następującego harmonogramu: w okresie od stycznia do grudnia codziennie od godz. 19.00 do 7.00, natomiast w okresie zimowym przez co najmniej 3 miesiące od godz. 16.00 do 8.00 oraz całodobowo w święta tj.: Trzech Króli, Wielkanoc, Międzynarodowe Święto Pracy, Święto Konstytucji, Zesłanie Ducha Świętego (Zielone Świątki), Boże Ciało, Wniebowzięcie NMP, Wszystkich Świętych, Narodowe Święto Niepodległości, Boże Narodzenie.

Noclegownia zapewnia każdemu mieszkańcowi odpowiednio wyposażonych sal mieszkalnych, m.in.: w łóżka jednoosobowe, materace, poduszki, koce, pościel, bieliznę pościelową oraz podstawowych warunków do wykonywania zabiegów higienicznych tj. dostępu do bieżącej ciepłej i zimnej wody, dostępu do sanitariatów. Zapewnia każdemu mieszkańcowi możliwość:

- a) samodzielnego przygotowania i spożywania posiłków, tj. śniadań i kolacji,
- b) korzystania z naczyń i sprzętu kuchennego,
- c) korzystania z pralki lub wymiany odzieży na czystą,
- d) korzystania ze środków higienicznych i preparatów odwszawiających,
- e) dostępu do środków masowego przekazu i komunikacji.

Noclegownia prowadzi dla podopiecznych działania o charakterze zmierzającym do wychodzenia z bezdomności, tj. prowadzenie treningu higienicznego, treningu czystościowo-porządkowego, treningu kulinarnego oraz rozmów motywujących do samodzielnego funkcjonowania w środowisku społecznym. W sytuacjach interwencyjnych: przyjmowanie bezdomnych również w godzinach nocnych, zapewnienie posiłku nowoprzybytemu bezdomnemu oraz (w razie potrzeby) niezbędnej odzieży, podstawowych leków, preparatów odwszawiających, a w przypadku niskich temperatur także przyjmowanie osób bezdomnych po spożyciu alkoholu (z zawartością do pół promila), o ile osoba taka nie wymaga pomocy medycznej. Osoby przebywające w noclegowni motywowani są do wykonywania prac społecznie użytecznych na rzecz placówki i współmieszkańców. Noclegownia współpracuje z Miejskim Ośrodkiem Pomocy Społecznej, Policją, Strażą Miejską, Powiatowym Urzędem Pracy i innymi instytucjami i organizacjami w celu wszechstronnej pomocy podopiecznym noclegowni.

Zadanie realizowane jest w mieście od 2013 roku.

FEAD – Program Operacyjny Pomoc Żywnościowa

Celem zadania jest wsparcie osób i rodzin najbardziej potrzebujących w sposób trwały i intensywny poprzez udzielanie im nieodpłatnej pomocy żywnościowej. Odbiorca pomocy żywnościowej w trakcie trwania zadania będzie mógł skorzystać z tzw. działań towarzyszących, które są obowiązkowym elementem programu. Mają one na celu wzmocnienie samodzielności i kompetencji odbiorców pomocy żywnościowej w zakresie prowadzenia gospodarstwa domowego. Realizacja zadania ma na celu przyczynienie się do ograniczania ubóstwa poprzez zwiększenie bezpieczeństwa żywnościowego osób najbardziej potrzebujących i realizację działań na rzecz włączenia społecznego.

Program realizowany jest od 2015 roku.

Schronisko z usługami opiekuńczymi dla osób bezdomnych.

Schronisko działa w Dąbrowie Górniczej przy al. Zwycięstwa. Zgodnie z podpisaną umową dla mieszkańców Sosnowca zapewnia schronienie dla 4 osób bezdomnych wymagających usług opiekuńczych (ze względu na niepełnosprawność, podeszły wiek, zły stan zdrowia). Schronisko dla podopiecznych zapewnia wyżywienie 3 posiłki dziennie w tym jeden gorący, zapewnia dostęp do pomieszczeń i urządzeń sanitarnych z bieżącą ciepłą wodą oraz środków czystości i higieny osobistej. Zapewnia również całodobową opiekę i pomoc przez cały rok. Dzięki temu została chociaż w części zapełniona luka w świadczeniu usług opiekuńczo-socjalnych w ramach ustawy o pomocy społecznej dla osób bezdomnych niesamodzielnych, wymagających opieki. Osoby te do tej pory kierowane były do zwykłych schronisk dla bezdomnych lub pozostawały w szpitalach, a jednostki te nie są odpowiednim miejscem do zapewnienia dłuższego pobytu dla takich osób.

Najważniejsze w pracy schroniska jest, aby osoba bezdomna potrafiła powrócić do normalnego życia, dlatego prowadzone są specjalne kursy i programy z zakresu profilaktyki antyalkoholowej, aktywizacji bezrobotnych i poradnictwa pracy. Prowadzane są również treningi terapeutyczne, których głównym celem jest zmiana postawy wobec własnej bezdomności, poprzez poznanie indywidualnych ograniczeń i rozwijanie możliwości osobowościowych.

XI. DZIAŁANIA NA RZECZ OSÓB Z NIEPEŁNOSPRAWNOŚCIAMI⁶

1. Działania Wydziału Zdrowia Urzędu Miejskiego w Sosnowcu

Zgodnie z definicją zawartą w Konwencji ONZ o prawach osób niepełnosprawnych osoby z niepełnosprawnościami to takie, „które mają długotrwale naruszoną sprawność fizyczną, umysłową, intelektualną lub w zakresie zmysłów, co może, w oddziaływaniu z różnymi barierami, utrudniać im pełny i skuteczny udział w życiu społecznym na zasadzie równości z innymi osobami”.

Około 87 mln osób w UE ma jakąś niepełnosprawność. Wiele osób z niepełnosprawnością w Europie nie ma w życiu takich samych szans jak inni ludzie. Szkoły lub miejsca pracy, infrastruktura, produkty, usługi i informacje nie wszystkie są dla nich dostępne.

Wyzwaniem dla krajów UE, które w dzisiejszych czasach wydaje się być najważniejsze to zatrudnienie osób z niepełnosprawnościami ponieważ według statystyk, połowa osób z niepełnosprawnościami jest zatrudnionych, podczas gdy zatrudnienie mają 3 z 4 osób bez niepełnosprawności. Kolejnym problemem, z którym boryka się współczesne społeczeństwo to ubóstwo. Ponad 28,4% osób z niepełnosprawnościami jest zagrożonych ubóstwem lub wykluczeniem społecznym, podczas gdy w przypadku osób bez niepełnosprawności odsetek ten wynosi 17,8%.

Kolejnymi ważnymi wyzwaniami są dyskryminacja i zdobycie wyższego wykształcenia. Jedynie 29,4% osób z niepełnosprawnościami zdobywa wykształcenie wyższe w porównaniu z 43,8% osób bez niepełnosprawności i aż 52% osób z niepełnosprawnościami czuje się dyskryminowane.

Gmina Sosnowiec realizuje program celowy Państwowego Funduszu Rehabilitacji Osób Niepełnosprawnych pn. „Aktywny Samorząd”, którego najważniejszym celem jest wyeliminowanie lub zmniejszenie barier ograniczających uczestnictwo osób z niepełnosprawnościami w życiu społecznym, zawodowym i w dostępie do edukacji. Realizatorem Programu jest Wydział Zdrowia Urzędu Miejskiego. Program został wdrożony po raz pierwszy w 2012 roku obejmując swoim zasięgiem kilka obszarów wsparcia. Od kilku lat program znacznie ewaluował rozszerzając poszczególne obszary o dodatkowe formy wsparcia. W 2022 roku na realizację programu zostały pozyskane środki w wysokości 841.900,00 zł. W 2022 r. wnioskodawcy w ramach wszystkich zadań Programu złożyli 157 wniosków na kwotę 1.043.011 zł.

Poniższa tabela przedstawia realizację programu „Aktywny Samorząd” w roku 2022:

MODUŁ I - LIKWIDACJA BARIER UTRUDNIAJĄCYCH AKTYWIZACJĘ SPOŁECZNĄ I ZAWODOWĄ

Nazwa zadania	Liczba osób, które skorzystały z dofinansowania	Ogólna kwota udzielonego dofinansowania	Przedmiot dofinansowania
OBSZAR A			
Likwidacja bariery transportowej			
Zadanie 1 i 4 Pomoc w zakupie i montażu oprzyrządowania do posiadanego samochodu (1 - adresowana do osób z orzeczeniem o niepełnosprawności - do 16 roku życia lub	5	4.1075 zł	Oprzyrządowanie samochodu osobowego np. ręczny system sterowania hamulcem i gazem, system wspomagania

⁶ Źródło: Wydział Zdrowia.
Miejski Ośrodek Pomocy Społecznej w Sosnowcu.

osób ze znacznym albo umiarkowanym stopniem niepełnosprawności, z dysfunkcją narządu ruchu) (4- adresowana do osób ze znacznym albo umiarkowanym stopniem niepełnosprawności, z dysfunkcją narządu słuchu)			parkowania, specjalistyczne fotele, tablet do komunikacji dla osoby niesłyszącej
Zadanie 2 i 3 Pomoc w uzyskaniu prawa jazdy (1-adresowana do osób ze znacznym albo umiarkowanym stopniem niepełnosprawności, z dysfunkcją narządu ruchu) (3- adresowana do osób ze znacznym albo umiarkowanym stopniem niepełnosprawności, z dysfunkcją narządu słuchu, w stopniu wymagającym korzystania z usług tłumacza języka migowego)	4	7.925 zł	Kurs prawa jazdy kat. B i egzaminy
OBSZAR B			
Likwidacja barier w dostępie do uczestniczenia w społeczeństwie informacyjnym			
Zadanie 1 Pomoc w zakupie sprzętu elektronicznego lub jego elementów oraz oprogramowania (adresowana do osób z orzeczeniem o niepełnosprawności - do 16 roku życia lub do osób ze znacznym stopniem niepełnosprawności, z dysfunkcją narządu wzroku lub obu rąk)	22	159.899,50 zł	Sprzęt komputerowy, urządzenia brajlowskie, smartfony; inne urządzenia elektroniczne z interfejsem dźwiękowym (np. odtwarzacze książki mówionej)
Zadanie 2 Dofinansowanie szkoleń w zakresie obsługi nabytego w ramach programu sprzętu elektronicznego i oprogramowania (adresowane do beneficjentów Zadania 1,3,4 w obszarze B Programu)	0	0,00 zł	Szkolenie adresowane do osoby niewidomej z obsługi urządzeń elektronicznych np. komputera, smartfonu
Zadanie 3 Pomoc w zakupie sprzętu elektronicznego lub jego elementów oraz oprogramowania (adresowana do osób z umiarkowanym stopniem niepełnosprawności, z dysfunkcją narządu wzroku)	2	10.690,00 zł	Sprzęt komputerowy, smartfony inne urządzenia elektroniczne z interfejsem dźwiękowym (np. odtwarzacze książki mówionej)
Zadanie 4 Pomoc w zakupie sprzętu elektronicznego lub jego elementów oraz oprogramowania (adresowana do osób z orzeczeniem o niepełnosprawności do 16 roku życia lub osób ze znacznym albo umiarkowanym stopniem niepełnosprawności, z dysfunkcją narządu słuchu i trudnościami w komunikowaniu się za pomocą mowy)	9	28.513,00 zł	Sprzęt komputerowy, tablety, smartfony.
Zadanie 5 Pomoc w utrzymaniu sprawności	1	1.312,00 zł	Części zamienne, przegląd, naprawa

<p>technicznej posiadanego sprzętu elektronicznego, zakupionego w ramach programu (adresowana do osób z orzeczeniem o niepełnosprawności - do 16 roku życia lub osób ze znacznym stopniem niepełnosprawności)</p>			<p>posiadanego sprzętu elektronicznego zakupionego w ramach programu</p>
<p>OBSZAR C Likwidacja barier w poruszaniu się</p>			
<p>Zadanie 1 Pomoc w zakupie wózka inwalidzkiego o napędzie elektrycznym (adresowana do osób z orzeczeniem o niepełnosprawności - do 16 roku życia lub osób ze znacznym stopniem niepełnosprawności, z dysfunkcją uniemożliwiającą samodzielne poruszanie się za pomocą wózka inwalidzkiego o napędzie ręcznym)</p>	7	136.000,00zł	<p>Wózek inwalidzki o napędzie elektrycznym</p>
<p>Zadanie 2 Pomoc w utrzymaniu sprawności technicznej posiadanego skutera lub wózka inwalidzkiego o napędzie elektrycznym (adresowana do osób z orzeczeniem o niepełnosprawności - do 16 roku życia lub osób ze znacznym stopniem niepełnosprawności)</p>	6	12.364,00 zł	<p>Części zamienne, naprawa, przeglądy, konserwacja.</p>
<p>Zadanie 3 Pomoc w zakupie protezy kończyny, w której zastosowano nowoczesne rozwiązania techniczne tj. protezy co najmniej na III poziomie jakości (adresowana do osób ze stopniem niepełnosprawności)</p>	6	153.930,00 zł	<p>Nowoczesne protezy, w których zastosowano technologie niedostępne w protezach finansowanych przez NFZ.</p>
<p>Zadanie 4 Pomoc w utrzymaniu sprawności technicznej posiadanej protezy kończyny, w której zastosowano nowoczesne rozwiązania techniczne - co najmniej na III poziomie jakości (adresowana do osób ze stopniem niepełnosprawności)</p>	1	1.000,00 zł	<p>Naprawa, konserwacja, części wymienne.</p>
<p>Zadanie 5 Pomoc w zakupie skutera inwalidzkiego o napędzie elektrycznym lub oprzyrządowania elektrycznego do wózka ręcznego (adresowana do osób z orzeczeniem o niepełnosprawności - do 16 roku życia lub osób ze znacznym stopniem niepełnosprawności, z dysfunkcją narządu ruchu powodującą problemy w samodzielnym przemieszczaniu się i posiadających zgodę lekarza specjalisty na użytkowanie przedmiotu dofinansowania)</p>	4	30.000,00 zł	<p>Skuter inwalidzki o napędzie elektrycznym lub oprzyrządowanie elektryczne (napęd) do wózka ręcznego.</p>

OBSZAR D			
Pomoc w utrzymaniu aktywności zawodowej poprzez zapewnienie opieki dla osoby zależnej			
Pomoc w utrzymaniu aktywności zawodowej poprzez zapewnienie opieki dla osoby zależnej - dziecka przebywającego w żłobku lub przedszkolu albo pod inną tego typu opieką (adresowana do osób ze znacznym lub umiarkowanym stopniem niepełnosprawności, które są przedstawicielem ustawowym lub opiekunem prawnym dziecka)	6	11.453,50 zł	Koszty pobytu dzieci osób z niepełnosprawnościami i w przedszkolu, żłobku lub zapewnieniu innej opieki instytucjonalnej

MODUŁ II – POMOC W UZYSKANIU WYKSZTAŁCENIA NA POZIOMIE WYŻSZYM

Nazwa zadania	Liczba osób, które skorzystały z dofinansowania	Ogólna kwota dofinansowania	Przedmiot dofinansowania
<p>Dofinansowanie do kosztów nauki na poziomie wyższym</p> <p>Adresowany do osób ze znacznym lub umiarkowanym stopniem niepełnosprawności, pobierających naukę:</p> <ul style="list-style-type: none"> • w szkole policealnej, • w kolegium, • w szkole wyższej (studia pierwszego stopnia, studia drugiego stopnia, jednolite studia magisterskie, studia podyplomowe lub doktoranckie prowadzone przez szkoły wyższe w systemie stacjonarnym / dziennym lub niestacjonarnym / wieczorowym / zaocznym lub eksternistycznym, w tym również za pośrednictwem Internetu), <p>a także osób, które przewód doktorski otworzyły poza studiami doktoranckimi.</p>	60	237.500,00 zł	Opłaty za naukę na różnych poziomach kształcenia, dodatek na pokrycie kosztów kształcenia, dodatek na uiszczenie opłaty za przeprowadzenie przewodu doktorskiego.

Program Aktywny Samorząd w roku 2022

PROGRAM WYRÓWNYWANIA RÓŻNIC MIĘDZY REGIONAMI „III” OBSZAR D

W ramach realizacji ww. programu celowego PFRON Wydział Zdrowia pozyskał dofinansowanie w wysokości 120 tys. zł na zakup 9-osobowego mikrobusa przystosowanego do przewozu osób z niepełnosprawnościami, w tym osób poruszających się na wózkach inwalidzkich – podopiecznych Środowiskowego Domu Samopomocy w Sosnowcu przy ul. Grota - Roweckiego 2. Beneficjentem dofinansowania jest Centrum Usług Socjalnych i Wsparcia, w strukturach którego funkcjonuje ŚDS. Zakupiony przez placówkę środek transportu zabezpieczają potrzeby przewozowe 98 uczestników ŚDS. Ogólny koszt zakupu pojazdu wyniósł 230 tys. zł, w tym: 120 tys. zostało pokryte ze środków PFRON, a kwota 110 tys. zł. stanowiła udział własny Gminy Sosnowiec.

2. Działania Miejskiego Ośrodka Pomocy Społecznej w Sosnowcu

Miejski Ośrodek Pomocy Społecznej realizuje zadania z zakresu rehabilitacji społecznej osób z niepełnosprawnościami. Powołany do obsługi tego zadania Zespół zajmuje się realizacją dofinansowań ze środków PFRON. Celem wsparcia jest, m.in.:

- zniwelowanie izolacji społecznej osób z niepełnosprawnościami,
- przystosowanie przestrzeni publicznej dla potrzeb osób z niepełnosprawnościami,
- wspieranie środowiska osób z niepełnosprawnościami w celu stworzenia im warunków do pełnego uczestnictwa w pełnieniu ról społecznych,
- wyrobienie poczucia zaradności wśród osób z niepełnosprawnościami oraz umożliwienie codziennego funkcjonowania i komunikowania się ze światem zewnętrznym.

W 2022 r. z dofinansowania ze środków PFRON skorzystało 1.271 osób. Łączna kwota dofinansowania ze środków PFRON do zadań z zakresu rehabilitacji społecznej osób z niepełnosprawnościami to 5.208.571 zł.

L.p.	Nazwa zadania	Ostateczny plan finansowy 2022	Wykonanie planu finansowego 2022	Wykonanie planu finansowego 2022
		w zł	w zł	w %
REHABILITACJA SPOŁECZNA (MOPS)				
1.	Dofinansowanie likwidacji barier funkcjonalnych	910.000	908.466	99,83
2.	Dofinansowanie turnusów rehabilitacyjnych	572.000	541.657	94,70
3.	Dofinansowanie kosztów działalności warsztatów terapii zajęciowej	2.537.808	2.537.808	100,00
4.	Dofinansowanie sportu, kultury, rekreacji i turystyki osób niepełnosprawnościami	35.600	35.521	99,78
5.	Dofinansowanie zaopatrzenia w sprzęt rehabilitacyjny, przedmioty ortopedyczne i środki pomocnicze	1.184.400	1.184.099	99,97
6.	Dofinansowanie usług tłumacza języka migowego	4.555	1.020	22,39
Ogółem rehabilitacja społeczna		5.244.363	5.208.571	99,32

Zestawienie wykonania planu finansowego PFRON 2022 r. (Źródło: MOPS)

Likwidacja barier architektonicznych, technicznych i w komunikowaniu się.

Osoby, które posiadają ważne orzeczenie o niepełnosprawności lub stopniu niepełnosprawności (bądź też równoważne z nim) mogą ubiegać się o dofinansowanie likwidacji barier architektonicznych, technicznych i w komunikowaniu się.

O dofinansowanie likwidacji barier architektonicznych, w związku z indywidualnymi potrzebami, mogą ubiegać się osoby z niepełnosprawnościami, którym likwidacja barier na wewnątrz lokalu oraz budowa pochylni, platform i podjazdów do budynków mieszkalnych w znacznym stopniu umożliwi uczestnictwo w życiu społecznym.

Likwidacja barier architektonicznych polegała na adaptacji pomieszczeń higieniczno-sanitarnych do potrzeb wynikających z niepełnosprawności, tj. m.in.: zamiana wanny na natrysk, oporęczowanie

pomieszczeń, poszerzenie otworów drzwiowych, położenie posadzki antypoślizgowej, likwidacja progów, wyrównanie poziomu podłogi.



W 2022 r. wysokość dofinansowania do likwidacji barier architektonicznych ze środków PFRON wynosiła:

- do 95% kosztów przedsięwzięcia, jednak nie więcej niż 15.000 zł w zakresie likwidacji barier wewnątrz lokalu,
- do 95% kosztów przedsięwzięcia, jednak nie więcej niż 25.000 zł, w zakresie likwidacji barier polegających na budowie pochylni i podjazdów do budynków mieszkalnych, dofinansowanie dla osób aktywnych zawodowo mogło być podwyższone do 95% kosztów przedsięwzięcia, jednak nie mogło być wyższe niż 27.000 zł.

O dofinansowanie likwidacji barier technicznych mogą ubiegać się osoby z niepełnosprawnościami, którym likwidacja barier umożliwi lub ułatwi codzienne funkcjonowanie.

Wyszczególnienie		Likwidacja barier architektonicznych	Likwidacja barier technicznych	Likwidacja barier w komunikowaniu się
2020 r.	Liczba osób, korzystających z dofinansowania	11	52	49
	w tym dzieci i młodzieży z niepełnosprawnościami	0	4	22
	łącznie kwota środków przekazanych (w zł)	66.000	274.333	73.864
2021 r.	Liczba osób, korzystających z dofinansowania	30	54	62
	w tym	0	1	25

Wyszczególnienie		Likwidacja barier architektonicznych	Likwidacja barier technicznych	Likwidacja barier w komunikowaniu się
	dzieci i młodzieży z niepełnosprawnościami			
	łącznie kwota środków przekazanych (w zł)	373.601	319.793	143.974
2022 r.	Liczba osób, korzystających z dofinansowania	22	58	35
	w tym dzieci i młodzieży z niepełnosprawnościami	1	4	8
	łącznie kwota środków przekazanych (w zł)	324.356	82.910	501.200

Liczba osób korzystających z dofinansowania likwidacji barier w latach 2020-2022 r. (Źródło: MOPS)

W 2022 r. wysokość dofinansowania do likwidacji barier technicznych ze środków PFRON wynosiła do 95% kosztów zakupu i montażu urządzeń, lecz nie więcej niż 30.000 zł. W przypadku uzasadnionym trudną sytuacją materialną lub losową osoby z niepełnosprawnością wysokość dofinansowania ze środków PFRON może zostać zwiększona do 95% kosztów przedsięwzięcia, nie więcej jednak niż do wysokości piętnastokrotnego przeciętnego wynagrodzenia.

Dofinansowania przyznawane były do zakupu, m.in. takich urządzeń, jak: łóżka elektrycznie sterowane, podnośniki, dostosowanie auta do potrzeb osoby z niepełnosprawnością, roweru typu tandem, schodolazu. O dofinansowanie likwidacji barier w komunikowaniu się mogą ubiegać się osoby, mające problem ze swobodnym kontaktem ze światem zewnętrznym. Likwidacja tej bariery ma im umożliwić komunikowanie się.

W 2022 r. wysokość dofinansowania do likwidacji barier w komunikowaniu się ze środków PFRON wynosiła do 95% kosztów zakupu i montażu urządzeń, jednak nie więcej niż 5.000 zł, z zastrzeżeniem, iż maksymalna wysokość do nabycia sprzętu komputerowego oraz udźwiękowionego telefonu komórkowego nie mogła być wyższa niż 2.500 zł. W 2022 r. dofinansowania te przyznane były do zakupu: przenośnego sprzętu komputerowego, który podłączony do internetu umożliwi osobie z niepełnosprawnościami kontakt ze światem zewnętrznym, udźwiękowionych telefonów komórkowych, mówików wraz z tabletami.

Sport, kultura, rekreacja i turystyka osób z niepełnosprawnościami

O dofinansowanie ze środków PFRON organizacji sportu, kultury, rekreacji i turystyki dla osób z niepełnosprawnościami mogą ubiegać się osoby prawne i jednostki organizacyjne nieposiadające osobowości prawnej, jeżeli:

- a) prowadzą działalność na rzecz osób z niepełnosprawnościami przez okres co najmniej 2 lata przed dniem złożenia wniosku,
- b) udokumentują zapewnienie odpowiednich do potrzeb osób z niepełnosprawnościami warunków technicznych i lokalowych do realizacji zadania,
- c) udokumentują posiadanie środków własnych lub pozyskanych z innych źródeł na sfinansowanie przedsięwzięcia w wysokości nieobjętej dofinansowaniem ze środków PFRON.

Wysokość dofinansowania ze środków PFRON wynosiła w 2022 r. do 60% kosztów organizowanego przedsięwzięcia.

W 2022 r. dofinansowaniem objętych zostało łącznie 97 osoby. Wysokość środków przeznaczonych wyniosła 35.521 zł.

Zaopatrzenie w sprzęt rehabilitacyjny oraz przedmioty ortopedyczne i środki pomocnicze

O dofinansowanie do nabycia przedmiotów ortopedycznych i środków pomocniczych mogą ubiegać się osoby, które posiadają ważne orzeczenie o niepełnosprawności lub stopniu niepełnosprawności (bądź też równoważne z nim), które dokonały zakupu bądź zamierzają kupić zlecony na wniosek lekarza przedmiot i otrzymały na ten cel dofinansowanie z NFZ oraz spełniają określone kryterium dochodowe.

Wysokość dofinansowania ze środków PFRON w 2022 r. wyniosła do 100% udziału własnego osoby z niepełnosprawnościami w limicie ceny ustalonym na podstawie odrębnych przepisów, jeżeli taki udział był wymagany oraz do 150% sumy kwoty limitu, wyznaczonego przez ministra właściwego do spraw zdrowia oraz wymaganego udziału własnego osoby z niepełnosprawnościami w zakupie tych przedmiotów i środków, jeżeli cena zakupu jest wyższa niż ustalony limit. Dofinansowanie przyznawane było m.in.: do zakupu różnego rodzaju ortez, protez, aparatów słuchowych, wkładek do aparatów, pieluchomajtek, pończoch kikutowych, aparatów do bezdechu sennego, cewników, wózków inwalidzkich, balkoników, materacy przeciwoleżynowych, szkieł okularowych, obuwia ortopedycznego.

O dofinansowanie do nabycia sprzętu rehabilitacyjnego może ubiegać się osoba, która posiada ważne orzeczenie o niepełnosprawności lub stopniu niepełnosprawności (bądź też równoważne z nim), u której zachodzi potrzeba rehabilitacji w warunkach domowych (lekarz zaleci konieczność stosowania określonego sprzętu) oraz spełnia określone kryterium dochodowe.

Wysokość dofinansowania ze środków PFRON w 2022 r. wynosiła do 80% kosztów tego sprzętu, jednak nie więcej niż 10.000 zł, z zastrzeżeniem, iż maksymalna wysokość dofinansowania do nabycia sprzętu komputerowego nie może być wyższa niż 2.500 zł. Dofinansowania przyznawane były do zakupu m.in.: rowerów rehabilitacyjnych stacjonarnych, drobnego sprzętu rehabilitacyjnego, bieżni elektrycznej czy komputera z oprogramowaniem logopedycznym.

W 2022 r. dofinansowanie do nabycia sprzętu rehabilitacyjnego oraz przedmiotów ortopedycznych i środków pomocniczych otrzymało łącznie 538 osób, w tym 63 dzieci i młodzież z niepełnosprawnościami. Wysokość środków przekazanych na realizację zadań o dofinansowanie do nabycia sprzętu rehabilitacyjnego oraz zaopatrzenia w przedmioty ortopedyczne i środki pomocnicze w 2022 r. wyniosła 1.184.099 zł.

Turnusy rehabilitacyjne

Osoby z niepełnosprawnościami mogą skorzystać z dofinansowania do uczestnictwa w turnusie rehabilitacyjnym ze środków PFRON.

Turnus rehabilitacyjny to aktywna forma rehabilitacji połączona z elementami wypoczynku lub rekreacji mająca na celu poprawę sprawności, wyrobienie zaradności, pobudzenie i rozwijanie zainteresowań osób z niepełnosprawnościami. O dofinansowanie do turnusu rehabilitacyjnego może ubiegać się osoba, która posiada orzeczenia o niepełnosprawności lub stopniu niepełnosprawności (bądź też równoważne z nim), została skierowana na turnus przez lekarza oraz złożyła oświadczenie o wysokości dochodu wraz z informacją o liczbie osób we wspólnym gospodarstwie domowym.

W 2022 r. dofinansowanie otrzymało łącznie 385 osób, w tym 51 dzieci i młodzieży z niepełnosprawnościami, 196 dorosłych osób z niepełnosprawnościami, 9 osób zatrudnionych w zakładzie pracy chronionej oraz 129 opiekunów. Kwota wydatkowana w ramach przedmiotowego zadania to 541.657 zł.

Dofinansowanie kosztów działalności warsztatów terapii zajęciowej

W Sosnowcu funkcjonują 2 warsztaty terapii zajęciowej, do których uczęszcza łącznie 98 osób ze znacznym i umiarkowanym stopniem niepełnosprawności:

1. WTZ przy Fundacji im. Brata Alberta z siedzibą przy ul. Mikołajczyka 55. W zajęciach prowadzonych przez WTZ biorą udział 43 osoby,
2. WTZ przy TPD oddział miejski Sosnowiec z siedzibą przy ul. Jodłowej 1. W zajęciach prowadzonych przez WTZ bierze udział 55 osób.

Działalność Warsztatów Terapii Zajęciowej jest współfinansowana w wysokości 90% kosztów uczestnictwa ze środków PFRON, natomiast powiat ponosi 10% kosztów pobytu. Celem działalności warsztatów jest realizacja zadań stwarzających osobom z niepełnosprawnościami niezdolnym do podjęcia pracy, możliwość rehabilitacji społecznej i zawodowej w zakresie pozyskiwania lub przywracania umiejętności niezbędnych do funkcjonowania w społeczeństwie oraz podjęcia zatrudnienia.

W 2022 r. na działalność warsztatów terapii zajęciowej w Sosnowcu miasto przekazało 2.819.787 zł, w tym ze środków PFRON 2.537.808 zł oraz 281.979 zł ze środków powiatu. Ponadto mieszkańcy Sosnowca korzystają z zajęć w warsztatach terapii zajęciowej w miastach ościennych: Dąbrowie Górniczej, Katowicach, Będzinie, Chorzowie. Gmina pokrywa 10% kosztów (43.502,69 zł) pobytu tych osób, zgodnie z zawartymi porozumieniami. Z zajęć WTZ poza terenem miasta skorzystało 17 osób.



Powiatowy Zespół do Spraw Orzekania o Niepełnosprawności

Miejski Ośrodek Pomocy Społecznej w Sosnowcu w ramach powierzonych zadań prowadzi obsługę finansowo – kadrową Powiatowego Zespołu do Spraw Orzekania o Niepełnosprawności.

Podstawowe znaczenie przy orzekaniu o niepełnosprawności mają w szczególności przepisy Ustawy z dnia 27 sierpnia 1997 roku o rehabilitacji zawodowej i społecznej oraz zatrudnianiu osób niepełnosprawnych i akty wykonawcze do tej ustawy wraz z zawartymi w nich definicjami

niepełnosprawności i stopni niepełnosprawności. Wskazują one, jakie elementy mają wpływ na stwierdzenie niepełnosprawności.

Ustalono trzy stopnie niepełnosprawności dla osób powyżej 16 r. ż., które stosuje się do realizacji celów określonych ustawą:

- znaczny,
- umiarkowany,
- lekki.

Zasady finansowania zespołów do spraw orzekania o niepełnosprawności regulują przepisy ustawy z dnia 27 sierpnia 1997 r. o rehabilitacji zawodowej i społecznej oraz zatrudnianiu osób niepełnosprawnych. Zgodnie z art. 6 ust. 1a przedmiotowej ustawy wydatki związane z tworzeniem i działalnością zespołów są pokrywane ze środków finansowych budżetu państwa. Wydatki te mogą być również pokrywane ze środków finansowych jednostek samorządu terytorialnego. W 2022 r. wydatki na obsługę działalności Zespołu pochodzące z dotacji wyniosły 1.121.705 zł, natomiast z budżetu miasta Sosnowca 37.384 zł.

Powiatowy Zespół do Spraw Orzekania o Niepełnosprawności powołuje i odwołuje Prezydent Miasta, po uzyskaniu zgody Wojewody, w ramach zadań z zakresu administracji rządowej. Nadzór nad orzekaniem o niepełnosprawności i stopniu niepełnosprawności sprawuje Pełnomocnik Rządu do Spraw Osób Niepełnosprawnych oraz Wojewoda. PZON w Sosnowcu funkcjonuje przy Miejskim Ośrodku Pomocy Społecznej jako jednostka wyodrębniona organizacyjnie i merytorycznie. Użycie przyimka „przy” oznacza współwystępowanie odrębność organizacyjną i merytoryczną o czym świadczy sposób powoływania i odwoływania zespołu, przewodniczącego oraz pozostałych członków. Jest więc jednostką o uprawnieniach organu orzekającego stopniu niepełnosprawności jako I instancja. Obsługę finansowo – kadrową Zespołu zapewnia Dyrektor Miejskiego Ośrodka Pomocy Społecznej na podstawie Zarządzenia Prezydenta Miasta Sosnowca.

W 2022 r. Powiatowy Zespół do Spraw Orzekania o Niepełnosprawności w Sosnowcu przyjął do rozpatrzenia 7.586 spraw.

Rodzaj sprawy		2020 r.	2021 r.	2022 r.
Liczba przyjętych wniosków o ustalenie niepełnosprawności i stopnia niepełnosprawności		3.329	3.800	4.260
w tym:	Osoby przed 16-tym r. ż.	312	302	332
	Osoby po 16-tym r. ż.	3.017	3.498	3.928
Liczba wydanych orzeczeń		3.371	3.672	3.890
w tym:	Osoby przed 16-tym r. ż.	332	294	320
	Osoby po 16-tym r. ż. – stopień niepełnosprawności	3.039	3.378	3.570
Liczba wydanych legitymacji		1.039	1.185	1.556
w tym:	Osobom przed 16-tym r. ż.	96	97	119
	Osobom po 16-tym r. ż.	943	1.088	1.437
Liczba przyjętych odwołań		275	258	295
Liczba wydanych kart parkingowych		949	1.010	1.292

Rodzaj sprawy	2020 r.	2021 r.	2022 r.
Liczba przyjętych wniosków o wydanie kopii orzeczenia	114	130	183
Razem przyjętych spraw do realizacji	5.706	6.383	7.586

Sprawy rozpatrywane przez Powiatowy Zespół do Spraw Orzekania o Niepełnosprawności w latach 2020 – 2022 (Źródło: MOPS)

3. Działania Wydziału Polityki Społecznej Urzędu Miejskiego w Sosnowcu

Ośrodek Wsparcia i Testów (OWiT) prowadzi działalność w budynku przy ul. Armii Krajowej 91 w Sosnowcu. Powstał w ramach programu Państwowego Funduszu Rehabilitacji Osób Niepełnosprawnych pn. „Centra informacyjno-doradcze dla osób z niepełnosprawnością”. Program realizowany jest w gminie od 2022 roku i potrwa do końca 2024 roku.

Zakres działalności OWiT obejmuje:

- 1) prezentowanie korzyści wynikających ze stosowania technologii asystujących w takich obszarach jak: komunikowanie się, dostęp do informacji, nauka, praca, rozwijanie hobby, zwiększenie aktywności życiowej, samodzielności i zaradności osobistej oraz dbałości o zdrowie,
- 2) świadczenie porad osobom z niepełnosprawnością (OzN) w optymalnym wyborze, właściwych do aktualnych potrzeb technologii asystujących i ich prezentacja,
- 3) prowadzenie wstępnego instruktażu oraz wskazywanie potencjału wykorzystania technologii asystujących w życiu codziennym lub pomoc OzN w wyszukaniu stosowanych szkoleń w tym zakresie,
- 4) wypożyczanie sprzętów, urządzeń i oprogramowania w celu ich testowania przez OzN poza siedzibą OWiT,
- 5) świadczenie porad członkom rodzin OzN i ich opiekunom, ze szczególnym uwzględnieniem zagadnień dotyczących wykorzystania technologii asystujących.

Beneficjentami OWiT mogą być osoby, które spełniają następujące warunki:

- 1) przedstawia skierowanie z PFRON celem udzielenia wsparcia w ramach zadania (najpóźniej w dniu przystąpienia do wsparcia),
- 2) posiadają aktualne orzeczenie o stopniu niepełnosprawności lub aktualne orzeczenie o niepełnosprawności lub aktualne orzeczenie równoważne (orzeczenie lekarza orzecznika Zakładu Ubezpieczeń Społecznych lub orzeczenie o zaliczeniu do jednej z grup inwalidów), które skorzystają z realizacji zadania.

W okresie pierwszych 12 miesięcy od dnia uruchomienia OWiT będzie działał w przeważającym zakresie na rzecz osób z niepełnosprawnościami wzroku w różnym nasileniu, osób z niepełnosprawnościami słuchu i problemami w komunikowaniu się za pomocą mowy oraz osób z niepełnosprawnościami obu kończyn górnych.

Ośrodek Wsparcia i Testów jest dostępny 4 godziny dziennie, 3 dni w tygodniu przez 12 miesięcy w roku. Jest dostępny komunikacyjnie dla OzN (telefonicznie oraz mailowo) 8 godzin dziennie, 5 dni w tygodniu, przez 12 miesięcy w roku.

Program „Sami dla Siebie”

W 2022 roku został przyjęty gminny program osłonowy „Sami dla Siebie”, który odpowiada na potrzeby osób z niepełnosprawnością intelektualną, które dobrze rokują w zakresie samodzielności życiowej i poszerzenia aktywności społecznej.



Głównym celem tego programu jest utworzenie w mieście samodzielnych mieszkań dla osób z niepełnosprawnością intelektualną. Rekomendowanym założeniem, na którym opiera się program jest budowanie, rozwijanie i funkcjonowanie lokalnego systemu wsparcia osób z niepełnosprawnością intelektualną opartego na prawie do życia w warunkach porównywalnych do tych, w których żyją osoby pełnosprawne.

Utworzenie grupowego mieszkania samodzielnego to próba skonstruowania skutecznego narzędzia lokalnej polityki społecznej zaadresowanej do dorosłych osób z niepełnosprawnością intelektualną, która w sposób trwały zapewni im dobrą jakość ich życia.

W mieszkaniu przy ul. Pawiej przebywają 4 osoby z niepełnosprawnością intelektualną. Prawo do zamieszkania będą miały dorosłe osoby z orzeczeniem o niepełnosprawności intelektualnej, które złożyły wniosek w Centrum Usług Socjalnych i Wsparcia w Sosnowcu przy ul. Szymanowskiego lub wyraziły na to zgodę oraz przeszły trening kształtowania samodzielności w mieszkaniu chronionym wspomagany i/lub treningowym.

W przyszłych latach istnieje możliwość uruchomienia kolejnych takich mieszkań w mieście.

XII. EDUKACJA⁷

W myśl art. 264 ust. 3 ustawy z dnia 14 grudnia 2016 r. Przepisy wprowadzające ustawę – Prawo oświatowe (Dz.U. z 2017 r. poz. 60 ze zm.) począwszy od roku szkolnego 2019/2020 do informacji o stanie realizacji zadań oświatowych jednostki samorządu terytorialnego stosuje się art. 11 ust. 7 ustawy z dnia 14 grudnia 2016 r. - Prawo oświatowe.

Gmina Sosnowiec – jako jednostka samorządu terytorialnego - w roku szkolnym 2021/2022 była organem prowadzącym dla 85 publicznych szkół i placówek oświatowych – jednostek budżetowych samorządu terytorialnego podlegających odrębnym przepisom regulującym zasady gospodarki finansowej. Środki niezbędne na realizację zadań oświatowych, w tym na wynagrodzenia nauczycieli oraz utrzymanie szkół i placówek oświatowych, zagwarantowane są w dochodach jednostki samorządu terytorialnego, w których głównym źródłem finansowania zadań oświatowych jest część oświatowa subwencji ogólnej oraz dotacje celowe przyznawane z budżetu państwa na realizację ściśle określonych zadań.

1. Placówki edukacyjne

Przedszkola

W roku szkolnym 2021/2022 na terenie Gminy Sosnowiec funkcjonowało 39 publicznych przedszkoli. Wychowaniem przedszkolnym objętych było 5.148 dzieci w 232 oddziałach przedszkolnych. Średnia liczebność dzieci w oddziale w przedszkolu wynosiła 22,19.

Wychowaniem przedszkolnym objęte były dzieci w wieku 3 - 6 lat, a w szczególnie uzasadnionych przypadkach dzieci, które ukończyły 2,5 roku. Obowiązek rocznego przygotowania przedszkolnego realizują dzieci 6 - letnie. Dzieciom, które mają orzeczenie o potrzebie kształcenia specjalnego można odroczyć obowiązek szkolny, jednak nie dłużej niż do końca roku szkolnego w tym roku kalendarzowym, w którym dziecko kończy 9 lat.

Dzieci o specjalnych potrzebach edukacyjnych otoczone były opieką w 6 oddziałach specjalnych, 5 oddziałach integracyjnych oraz w przedszkolach ogólnodostępnych. Do przedszkoli tych uczęszczało 236 dzieci z orzeczeniami o potrzebie kształcenia specjalnego (wzrost o 28 osób w porównaniu z rokiem ubiegłym). Są to dzieci z różnymi dysfunkcjami, w tym ze sprzężeniami i autyzmem.

Placówka	Ogółem	Rok urodzenia 2019 r.	Rok urodzenia 2018 r.	Rok urodzenia 2017 r.	Rok urodzenia 2016 r.	Rok urodzenia 2015 r.	Rok urodzenia 2014 r.
	Dzieci	2,5-letnie	3-letnie	4-letnie	5-letnie	6-letnie	7-letnie i więcej
Przedszkola	5.148	71	1.160	1.287	1.288	1.307	35

Liczba dzieci w przedszkolach według roku urodzenia w roku szkolnym 2021/2022

Placówka	Liczba placówek	Liczba oddziałów	Liczba dzieci	Średnia liczebność oddziału
Przedszkola	39	232	5.148	22,19

Liczba przedszkoli, oddziałów i dzieci w roku szkolnym 2021/2022

⁷ Źródło: Wydział Edukacji, „Informacja o stanie realizacji zadań oświatowych w roku szkolnym 2021/2022”.

Szkoły podstawowe

W roku szkolnym 2021/2022, w Sosnowcu, funkcjonowało 36 szkół podstawowych, w tym dwie szkoły specjalne: Szkoła Podstawowa Specjalna nr 30 i Szkoła Podstawowa Specjalna nr 44 działająca w strukturze Zespołu Szkół Specjalnych nr 4. Do szkół tych uczęszczało 12.395 uczniów (stan na dzień 30.09.2021 r.), w tym:

- 572 uczniów w 34 oddziałach integracyjnych:
Szkoły Podstawowej nr 12 im. Jana III Sobieskiego,
Szkoły Podstawowej nr 13,
Szkoły Podstawowej nr 33 z Oddziałami Specjalnymi im. Adama Mickiewicza,
Szkoły Podstawowej nr 38 im. Tadeusza Kościuszki (w strukturze Zespołu Szkół Ogólnokształcących nr 5 z Oddziałami Integracyjnymi i Specjalnymi);
- 315 uczniów w 73 oddziałach specjalnych:
Szkoły Podstawowej Specjalnej nr 30 im. Stefanii Sempołowskiej,
Szkoły Podstawowej nr 38 im. Tadeusza Kościuszki (w strukturze Zespołu Szkół Ogólnokształcących nr 5 Oddziałami Integracyjnymi i Specjalnymi),
Szkoły Podstawowej Specjalnej nr 44 im. Marii Grzegorzewskiej (w strukturze Zespołu Szkół Specjalnych nr 4);
- 428 uczniów w 22 oddziałach sportowych:
Sportowej Szkoły Podstawowej nr 17 – pływanie, judo, hokej,
Szkoły Podstawowej nr 40 (w strukturze Zespołu Szkół Ogólnokształcących nr 14) – pływanie, judo, koszykówka,
Szkoły Podstawowej nr 48 Mistrzostwa Sportowego (w strukturze Zespołu Szkół Ogólnokształcących nr 3) – gimnastyka artystyczna, pływanie, piłka nożna,
Szkoły Podstawowej nr 42 (w strukturze Zespołu Szkół nr 2) – piłka ręczna,
Szkoły Podstawowej nr 45 im. Janusza Korczaka – koszykówka;
- 165 uczniów w 4 oddziałach dwujęzycznych:
Szkoły Podstawowej nr 6 im. Juliusza Słowackiego,
Szkoły Podstawowej nr 45 im. Janusza Korczaka.

Szkoły ponadpodstawowe

W sieci szkół ponadpodstawowych na terenie naszego Miasta w roku szkolnym 2021/2022 funkcjonowały następujące jednostki:

- 6 liceów ogólnokształcących dla młodzieży,
- 1 liceum ogólnokształcące dla dorosłych,
- 8 techników dla młodzieży,
- 6 branżowych szkół I stopnia, w tym 1 branżowa szkoła I stopnia specjalna,
- 1 szkoła specjalna przysposabiająca do pracy,
- Zespół Szkół Muzycznych.

W roku szkolnym 2021/2022 naukę w szkołach ponadpodstawowych dla młodzieży i w szkołach dla dorosłych pobierało 7.013 uczniów i słuchaczy w 265 oddziałach.

Inne placówki oświatowe

- Poradnie Psychologiczno-Pedagogiczne,

- Ogniska Pracy Pozaszkolnej,
- Międzyszkolny Ośrodek Sportowy,
- Centrum Doskonalenia Nauczycieli.

Niepubliczne szkoły i jednostki edukacyjne

W roku szkolnym 2021/2022, wg stanu na dzień 31 sierpnia 2022 roku, na terenie Miasta Sosnowca prowadziły działalność 42 niepubliczne szkoły i placówki oświatowe, w tym:

- 17 przedszkoli,
- 5 szkół podstawowych dla dzieci,
- 1 branżowa szkoła I stopnia,
- 1 branżowa szkoła II stopnia,
- 7 liceów ogólnokształcących młodzieżowych,
- 2 licea ogólnokształcące dla dorosłych,
- 8 szkół policealnych zawodowych,
- 1 technikum dla młodzieży.

Ponadto 2 publiczne jednostki szkolne prowadzone przez osobę prawną:

- 1 szkoła podstawowa,
- 1 przedszkole.

W sosnowieckim systemie oświaty funkcjonowały również 27 placówki niepubliczne, w tym:

- 21 niepubliczne placówki kształcenia ustawicznego,
- 1 centrum kształcenia zawodowego,
- 3 niepubliczne placówki oświatowo - wychowawcze w systemie oświaty,
- 2 poradnie psychologiczno – pedagogiczne.

2. Wyniki egzaminów

Szkoły podstawowe

Egzamin ósmoklasisty przeprowadzany był w formie pisemnej i miał charakter obowiązkowy, tzn. każdy uczeń VIII klasy musiał wziąć udział w testach, żeby ukończyć szkołę podstawową. Egzamin ósmoklasisty nie ma określonego progu zdawalności, czyli minimalnego wyniku, który uczeń musi uzyskać.

Uczniowie zdawali egzaminy z języka polskiego, matematyki oraz z wybranego języka obcego nowożytnego, którego uczyli się w ramach obowiązkowych zajęć szkolnych. W sosnowieckich szkołach, w kilku przypadkach zamiast języka angielskiego, uczniowie wybrali inny język nowożytny: rosyjski, niemiecki. Jednak liczba tych uczniów, poza jednym wyjątkiem, była niższa niż próg do badania statystycznego prowadzonego przez Centralną Komisję Egzaminacyjną (4 i mniej uczniów).

Egzamin z języka rosyjskiego pisało w sosnowieckich szkołach 10 uczniów, z czego 6 w Szkole Podstawowej nr 36 im. Stanisława Staszica i tylko dla tej placówki podano wyniki procentowe egzaminu. Średni wynik 6 zdających uczniów wyniósł 34%. Z pozostałych 4 zdających, 1 uczeń pisał egzamin w Szkole Podstawowej nr 1 im. Stanisława Konarskiego, natomiast 3 uczniów w Szkole Podstawowej nr 13.

	Polska		Województwo śląskie		Sosnowiec	
	Liczba zdających	Średni wynik (%)	Liczba zdających	Średni wynik (%)	Liczba zdających	Średni wynik (%)
Język polski	478.110	60	53.807	61	1.994	62
Matematyka	477.988	57	53.793	57	1.992	54
Język angielski	471.063	67	53.479	68	1.987	70
Język niemiecki	10.097	50	596	54	12	55
Język rosyjski	1.217	65	22	69	10	55

Egzamin ósmoklasisty – wyniki uczniów sosnowieckich szkół na tle województwa śląskiego oraz Polski

Szkoły ponadpodstawowe

Egzamin Maturalny

Do egzaminów z wszystkich przedmiotów obowiązkowych w części pisemnej egzaminu maturalnego w terminie głównym i w terminie dodatkowym w 2022 roku przystąpiło 28.762 tegorocznych absolwentów szkół ponadpodstawowych w województwie śląskim. Do egzaminu maturalnego w sesji poprawkowej w sierpniu 2022 roku przystąpiło 3.869 tegorocznych absolwentów. Były to osoby, które w terminie głównym i/lub w terminie dodatkowym w 2022 roku przystąpiły do egzaminu maturalnego ze wszystkich przedmiotów obowiązkowych oraz do egzaminu maturalnego z jednego przedmiotu dodatkowego w części pisemnej i nie zdały egzaminu wyłącznie z jednego przedmiotu obowiązkowego.

	w tym:							
	Wszyscy zdający		absolwenci liceum ogólnokształcącego		absolwenci technikum		absolwenci branżowej szkoły II stopnia	
Liczba zdających, którzy przystąpili do wszystkich egzaminów obowiązkowych	28.762	100%	16.799	100%	11.868	100%	95	100%
w tym:								
osób, które zdały egzamin	24.257	84,3%	14.889	88,6%	9.334	78,6%	34	35,8%
osób, które nie zdały egzaminu	4.505	15,7%	1.910	11,4%	2.534	21,4%	61	64,2%

Tegoroczni absolwenci, którzy przystąpili do egzaminów z wszystkich przedmiotów obowiązkowych w terminie głównym, dodatkowym i poprawkowym w 2022 r. – odsetek sukcesów w województwie śląskim.



Egzamin potwierdzający kwalifikacje w zawodzie

Sesja od 10 stycznia do 6 lutego 2021 r.

Sosnowiec	Część pisemna		Część praktyczna		Wydane świadectwa		Zdawalność w województwie śląskim (%)
	L. zdających	Zdawalność (%)	L. zdających	Zdawalność (%)	Liczba przystępujących do obu części	Zdawalność (%)	
	574	87,6	568	68,1	534	66,9	73,46

Zdawalność egzaminu potwierdzającego kwalifikacje w zawodzie – ogółem w sosnowieckich szkołach (formuła 2017)

Sesja od 2 czerwca do 6 lipca 2021 r.

Sosnowiec	Część pisemna		Część praktyczna		Wydane świadectwa		Zdawalność w województwie śląskim (%)
	L. zdających	Zdawalność (%)	L. zdających	Zdawalność (%)	Liczba przystępujących do obu części	Zdawalność (%)	
	51	64,7	126	43,7	26	15,4	39,59

Zdawalność egzaminu potwierdzającego kwalifikacje w zawodzie – ogółem w sosnowieckich szkołach (formuła 2017 r.)

3. Wczesne wspomaganie rozwoju dziecka

W roku szkolnym 2021/2022 Wczesne Wspomaganie Rozwoju Dziecka realizowane było w Zespole Szkół Specjalnych nr 4, przy ul. Franciszkańskiej oraz Zespole Szkół Ogólnokształcących nr 5 przy ul. Bohaterów Monte Cassino 46 w Sosnowcu.

Interdyscyplinarny zespół rehabilitantów i terapeutów opracował arkusze obserwacji oraz indywidualne programy wczesnego wspomagania rozwoju dziecka zgodnie z rozporządzeniem Ministra Edukacji Narodowej z dnia 24 sierpnia 2017 r. Programy te są wyznacznikiem prowadzenia rehabilitacji i terapii dzieci. Wszystkie dzieci objęte wczesnym wspomaganie miały przydzielone formy rehabilitacji i terapii zgodnie z zawartymi zaleceniami w opiniach o potrzebie wczesnego wspomaganie rozwoju dziecka.

Zajęcia realizowane były w wymiarze od 4 do 8 godzin w miesiącu dla 306 dzieci z ZSS nr 4 oraz dla 85 dzieci w ZSO nr 5. Indywidualne programy były realizowane przez dzieci w formie zajęć indywidualnych. Terapia prowadzona była z dziećmi od urodzenia do czasu podjęcia nauki szkolnej tj. maksymalnie do ukończenia 9 roku życia.

Zajęcia były prowadzone w obszarze rozwoju ruchowego i objęto nimi większość dzieci.

Dzieci były objęte terapią pedagogiczną indywidualną i grupową. Zadania wynikające z zaleceń realizowano korzystając z następujących metod: terapii behawioralnej, programu TEACCH Schoplera, metody symultaniczno-sekwencyjnej wczesnej nauki czytania prof. J. Cieszyńskiej, stymulacji polisensorycznej, ćwiczeń z obszaru Teorii Umysłu, gier i zabaw ogólnorozwojowych, programu rozwoju komunikacji dzieci niemówiących M. Grycman, terapii ręki, metody Dobrego Startu, metody wczesnego startu dla dziecka z autyzmem ESDM, wprowadzano również komunikację AAC z wykorzystaniem programu Makaton i PECS.

W związku z realizacją Programu „Za życiem”, który był realizowany do końca grudnia 2021 r. w Centrum Terapii Dzieci "Integracja" w Sosnowcu (koordynator - Zespół Szkół Specjalnych nr 4 w Sosnowcu przy ul. Franciszkańskiej 5a, Ośrodek Koordynacyjno-Rehabilitacyjno-Opiekuńczy), dodatkowym wsparciem zostało objętych 50 dzieci w ZSO nr 5 w wymiarze od 6 do 16 godzin w miesiącu oraz 250 dzieci w ZSS nr 4 w wymiarze od 4 do 20 godzin w miesiącu. Zajęcia były prowadzone z zakresu terapii ruchowej, Integracji Sensorycznej, logopedii i terapii pedagogicznej. Dla większości dzieci objętych Programem „Za Życiem” było to rozszerzenie procesu terapeutycznego wczesnego wspomaganie rozwoju.

4. Pomoc materialna dla dzieci i młodzieży

Wyprawka szkolna” - pomoc w formie dofinansowania do zakupu podręczników do kształcenia ogólnego, kształcenia specjalnego, kształcenia w zawodach, oraz materiałów edukacyjnych do kształcenia ogólnego i zawodowego.

Program „Wyprawka szkolna” skierowany jest do uczniów:

1. słabowidzących,
2. niesłyszących,
3. słabosłyszących,
4. z niepełnosprawnością intelektualną w stopniu lekkim,
5. z niepełnosprawnością intelektualną w stopniu umiarkowanym lub znacznym,
6. z niepełnosprawnością ruchową, w tym z afazją,
7. z autyzmem, w tym z zespołem Aspergera,
8. z niepełnosprawnościami sprzężonymi,

- posiadających orzeczenie o potrzebie kształcenia specjalnego.

Dofinansowanie dla uczniów sosnowieckich szkół wyniosło: 86.940,69 zł.

„Aktywna tablica” - program rozwijania szkolnej infrastruktury oraz kompetencji uczniów i nauczycieli w zakresie technologii informacyjno-komunikacyjnych.

W ramach programu publiczne szkoły podstawowe zostały wyposażone w tablice interaktywne, projektory, głośniki czy interaktywne monitory dotykowe. Program opiera się na założeniu, że jednym z zasadniczych zadań współczesnej szkoły jest rozwijanie kompetencji uczniów przygotowujących ich do życia w społeczeństwie informacyjnym oraz na założeniu, że rozwój kompetencji uczniów w tym zakresie powinien dokonywać się w nowoczesnie wyposażonej szkole. W roku szkolnym 2021/2022 dofinansowaniem w ramach programu objętych zostało 11 sosnowieckich szkół.

Dofinansowanie wyniosło:

- kwota wykorzystanej dotacji: 209.596,23 zł
- kwota wkładu własnego organu prowadzącego: 52.399,06 zł

Całkowity koszt realizacji zadania: 261.995,29 zł.



”Narodowy Program Rozwoju Czytelnictwa” - za pieniądze z programu zakupiono do bibliotek szkolnych nowości wydawnicze (książki niebędące podręcznikami) pozostające w sferze zainteresowania uczniów. Program ma wpłynąć na wzrost dostępności książek w bibliotekach szkolnych, a także zwiększenie atrakcyjności oferty bibliotek. Trwałym rezultatem programu ma być zainteresowanie młodych ludzi czytaniem. W roku szkolnym 2021/2022 dofinansowaniem w ramach programu objęto 5 sosnowieckich szkół i 8 przedszkoli.

Dofinansowanie wyniosło:

- kwota wykorzystanej dotacji: 82.980,55 zł
- kwota wkładu własnego organu prowadzącego: 20.747,99 zł

Całkowity koszt realizacji zadania: 103.728,54 zł.

”Posiłek w szkole i w domu” – program przeznaczony na organizację stołówek i miejsc spożywania posiłków w szkołach podstawowych.

Wsparcie udzielane jest na realizację zadania obejmującego doposażenie i poprawę standardu funkcjonujących stołówek szkolnych (własnej kuchni i jadalni), doposażenie stołówek szkolnych, które obecnie nie funkcjonują, tak aby mogły zostać uruchomione, zorganizowanie nowych stołówek szkolnych, adaptację, poprawę standardu i wyposażenie pomieszczeń przeznaczonych do spożywania posiłków (jadalni).

W roku szkolnym 2021/2022 (edycja 2022 r.) dofinansowaniem na realizację przedmiotowego programu, zostało objętych 7 sosnowieckich szkół podstawowych: SP 8, SP 10, SP 13, SP 19, SP 37 w ZSO 11, SP 40 w ZSO 14, SP 48 w ZSO 3.

Całkowity koszt realizacji zadania wyniósł: 699.631,00 zł.

Zrealizowana kwota dofinansowania z budżetu państwa wyniosła: 559.631,00 zł.

Zrealizowana kwota wkładu własnego organu prowadzącego wyniosła: 140.000,00 zł.

Dotacja celowa na wyposażenie szkół w podręczniki, materiały edukacyjne i materiały ćwiczeniowe.

W roku 2021/2022 z dotacji skorzystało 5 szkół niepublicznych oraz 36 szkół publicznych. Całkowity koszt zadania wyniósł: 1.810.273,11 zł.

XIII. BEZPIECZEŃSTWO

W Polsce działają formacje mundurowe i cywilne, które pełnią funkcje obronne i ratownicze. Do służb mundurowych zaliczamy Wojsko, Policję, Straż Graniczną, Służbę Więzienną, Straż Pożarną i Straż Miejską. Do pozostałych służb zaliczamy między innymi Pogotowie Ratunkowe, Wodne Ochotnicze Pogotowie Ratunkowe, Górskie Ochotnicze Pogotowie Ratunkowe, Ochotnicza Straż Pożarna czy choćby w urzędach administracji samorządowej takie jednostki jak Wydziały Zarządzania Kryzysowego czy Wydziały Obrony Ludności i Obrony Cywilnej.

Poniżej przedstawiono działania Policji, Państwowej Straży Pożarnej i Straży Miejskiej w 2022 roku, które pełnią służbę na terenie Miasta Sosnowca.

1. Policja⁸

Policja jest umundurowaną i uzbrojoną formacją służącą społeczeństwu i przeznaczoną do ochrony bezpieczeństwa ludzi oraz do utrzymywania bezpieczeństwa i porządku publicznego.

Do podstawowych zadań Policji należą:

- 1) ochrona życia i zdrowia ludzi oraz mienia przed bezprawnymi zamachami naruszającymi te dobra,
- 2) ochrona bezpieczeństwa i porządku publicznego, w tym zapewnienie spokoju w miejscach publicznych oraz w środkach publicznego transportu i komunikacji publicznej, w ruchu drogowym i na wodach przeznaczonych do powszechnego korzystania,
- 3) inicjowanie i organizowanie działań mających na celu zapobieganie popełnianiu przestępstw i wykroczeń oraz zjawiskom kryminogennym i współdziałanie w tym zakresie z organami państwowymi, samorządowymi i organizacjami społecznymi,
- 4) wykrywanie przestępstw i wykroczeń oraz ściganie ich sprawców,
- 5) nadzór nad strażami gminnymi (miejskimi) oraz nad specjalistycznymi uzbrojonymi formacjami ochronnymi w zakresie określonym w odrębnych przepisach,
- 6) kontrola przestrzegania przepisów porządkowych i administracyjnych związanych z działalnością publiczną lub obowiązujących w miejscach publicznych,
- 7) współdziałanie z policjami innych państw oraz ich organizacjami międzynarodowymi na podstawie umów i porozumień międzynarodowych oraz odrębnych przepisów,
- 8) gromadzenie, przetwarzanie i przekazywanie informacji kryminalnych,
- 9) prowadzenie bazy danych zawierającej informację o wynikach analizy kwasu dezoksyrybonukleinowego (DNA).

Policja realizuje także zadania wynikające z umów i porozumień międzynarodowych, na zasadach i w zakresie w nich określonych.

Zakres działania komendy określają odrębne przepisy w sprawie szczegółowych zasad organizacji i zakresu działania komend, komisariatów i innych jednostek organizacyjnych Policji.

Komenda Miejska Policji w Sosnowcu

Komenda Miejska Policji w Sosnowcu podlega organizacyjnie Komendzie Wojewódzkiej Policji w Katowicach. Stan etatowy jednostki został zwiększony o 2 etaty i obecnie wynosi 541 etatów policyjnych (wg. stanu na dzień 31.12.2022 r. – 21 wakatów) oraz 61,95 etatów pracowników Policji

⁸ Źródło: KMP w Sosnowcu. „Roczne sprawozdanie z działalności Komendanta Miejskiego Policji w Sosnowcu wraz z informacją o stanie porządku i bezpieczeństwa publicznego na terenie Miasta Sosnowca w 2022 roku”.

w tym 39 etatów korpusu służby cywilnej (2,25 wakatów) i 22,95 etatów pracowników nieobjętych mnożnikowymi systemami wynagradzania.

Aktualnie w pionie prewencji i ruchu drogowego służbę pełni 333 funkcjonariuszy, w pionie kryminalnym – 178 funkcjonariuszy, a w służbie wspomagającej – 8.

W 2022 roku w strukturze organizacyjnej Komendy Miejskiej Policji w Sosnowcu funkcjonowały następujące komórki organizacyjne:

- Wydział Kryminalny,
- Wydział do Walki z Przeszłością Gospodarczą,
- Wydział Prewencji,
- Wydział Ruchu Drogowego,
- Zespół Techniki Kryminalistycznej,
- Zespół ds. Kontroli,
- Zespół Kadr i Szkolenia,
- Zespół Prezydialny,
- Zespół Finansów i Zaopatrzenia,
- Zespół Teleinformatyki,
- Zespół ds. Ochrony Informacji Niejawnych,
- Jednoosobowe Stanowisko ds. Prasowo-Informacyjnych,
- Jednoosobowe Stanowisko ds. BHP,
- Jednoosobowe Stanowisko ds. Ochrony Przeciwpozarowej,

oraz nadzorowane przez Komendanta Miejskiego Policji w Sosnowcu jednostki organizacyjne:

- Komisariat Policji I w Sosnowcu,
- Komisariat Policji II w Sosnowcu,
- Komisariat Policji III w Sosnowcu,
- Komisariat Policji IV w Sosnowcu,
- Komisariat Policji V w Sosnowcu.

Wsparcie finansowe

Komenda Miejska Policji w Sosnowcu w 2022 roku finansowana była ze środków pochodzących z budżetu państwa za pośrednictwem dysponenta III stopnia - Komendy Wojewódzkiej Policji w Katowicach oraz środków pochodzących z budżetu miasta Sosnowca.

W 2022 roku Gmina Sosnowiec wsparła działalność KMP w Sosnowcu przekazując na konto Wojewódzkiego Funduszu Wsparcia Policji Komendy Wojewódzkiej Policji w Katowicach środki finansowe w wysokości ogółem 296.009 złotych.

Przekazane środki finansowe w 2022 roku wpłynęły na poprawę warunków służby policjantów Komendy Miejskiej Policji w Sosnowcu i przełożyły się na osiągnięcie lepszych wyników w zakresie realizacji zadań nałożonych na jednostkę, a tym samym uzyskanie odpowiedniego poziomu bezpieczeństwa na terenie miasta Sosnowca.

Działalność prewencyjna

Poczucie bezpieczeństwa lokalnych społeczności budują przede wszystkim działania prewencyjne podejmowane przez policjantów Ogniw Patrołowo – Interwencyjnych oraz dzielnicowych. Stąd stały

wysiłek, aby zapewnić jak najwięcej policjantów pełniących służbę w miejscach zagrożonych, których obecność spowoduje ograniczenie negatywnie odbieranych zachowań w tym zwłaszcza przestępstw i wykroczeń uciążliwych społecznie. Sosnowiec jest specyficznym miastem w którym trudno jest osiągnąć wrażenie nasycenia służbą patrolową całego rejonu służbowego. Stąd też potrzeba dokładnego analizowania, gdzie występuje największe zagrożenie dla porządku publicznego oraz, gdzie najczęściej dochodzi do przestępstw i wykroczeń, aby przede wszystkim w te miejsca kierować policjantów.

Jednym z najważniejszych zadań funkcjonariuszy pełniących służbę patrolową i obchodową jest zatrzymywanie sprawców przestępstw na gorącym uczynku lub w bezpośrednim pościgu. W 2022 roku właściwe przygotowanie zadań oraz dyslokowanie patroli skutkowało zatrzymaniem na gorącym uczynku przestępstwa 1.175 osób (1.144 osoby w 2021 roku), kształtując tym samym wskaźnik zatrzymań sprawców przestępstw na poziomie 49,02% (48,70% w 2021 roku).

W roku 2022 odnotowano wzrost efektywności funkcjonariuszy pionu prewencji Komendy Miejskiej Policji w Sosnowcu w zakresie ujawniania wykroczeń, natomiast w obszarze wykroczeń szczególnie uciążliwych społecznie odnotowano spadek. Obszar ten jest monitorowany i podlega ocenie przez jednostkę nadrzędną, zgodnie z założeniami Strategii Działań Pionu Prewencji Komendanta Wojewódzkiego Policji w Katowicach, a poziom jego realizacji pozostaje w ścisłym zainteresowaniu kierownictwa tutejszej jednostki. W 2022 roku na terenie podległym KMP w Sosnowcu ujawniono 27.398 wykroczeń, z których 19.170 (69,96%) zakończono postępowaniem mandatowym. W stosunku do 1.488 sprawców wykroczeń zastosowano środek oddziaływania poza karnego jakim było pouczenie. Biorąc powyższe pod uwagę należy wskazać, iż w roku 2022 ujawniono o 5.995 wykroczeń mniej, niż w roku 2021.

Sosnowieccy policjanci przeprowadzili w 2022 roku łącznie 19.762 interwencji, w tym 2.037 interwencji domowych, czyli w przeliczeniu około 54,14 interwencji podejmowanych w ciągu doby, tj. średnio 2,25 na godzinę, w porównaniu do 2021 roku kiedy to przeprowadzili 27.878 interwencji, w tym 1.749 interwencji domowych, czyli 76,37 interwencji dziennie.

W dniu 1 czerwca 2022 roku zawarto porozumienie pomiędzy Prezydentem Miasta Sosnowca, a Komendantem Miejskim Policji w Sosnowcu w sprawie utworzenia służb ponadnormatywnych dla policjantów Komendy Miejskiej Policji w Sosnowcu, w centrum miasta Sosnowca w godzinach wieczorowo-nocnych, których zadania ukierunkowane były na zapewnienie bezpieczeństwa i porządku publicznego w rejonie lokali gastronomicznych. Nasycenie tego rejonu miasta patrolami wpłynęło na zwiększenie poziomu bezpieczeństwa i porządku publicznego, a jednocześnie zyskało społeczne poparcie obywateli.

Działalność profilaktyczna

Do najważniejszych inicjatyw realizowanych zarówno przez funkcjonariuszy Zespołu ds. Profilaktyki Społecznej, Nieletnich i Patologii, jak i dzielnicowych jest profilaktyka kierowana do dzieci i młodzieży sosnowieckich szkół.

Funkcjonariusze Wydziału Prewencji Komendy Miejskiej Policji w Sosnowcu wdrożyli projekt profilaktyczny o charakterze informacyjno – edukacyjnym pn.: „MASZ WYBÓR-WYBIERZ ROZSADEK”. Ma on na celu zwiększenie świadomości młodych ludzi na temat odpowiedzialności karnej nieletnich. Program skierowany jest do dwóch grup odbiorców tj.:

- szkoły podstawowe – dzieci w wieku 12-13 lat,
- szkoły ponadpodstawowe – młodzież w wieku 16-17 lat.

W roku 2022 r. w ramach projektu przeprowadzono łącznie 291 spotkań, w których uczestniczyło 3.871 osób.

Kolejnymi przedsięwzięciami wpisującymi się w bezpieczeństwo dzieci i młodzieży był cykl spotkań organizowanych na terenie placówek oświatowych i obiektów rekreacyjnych pn.:

- „Kto się przeżywa, sam się tak nazywa” – 51 spotkań, liczba uczestników 657,
- „Bezpieczna Droga do Szkoły” – 28 spotkań, liczba uczestników 587,
- „Kręci mnie bezpieczeństwo nad wodą” – 23 spotkania, liczba uczestników 322,
- „Safe in Poland” – 13 spotkań, liczba uczestników 226,
- „Mamo, tato tutaj jestem” – 18 spotkań, liczba uczestników 215,
- „Naturalnie, że chronimy” – 8 spotkań, liczba uczestników 50,
- „Bezpiecznie zdrowo, bezgotówkowo” – 24 spotkania, liczba uczestników 556,
- „Bezpieczny sk8park i pumptrack” – 7 spotkań, liczba uczestników 58.

Realizując działania w zakresie przeciwdziałania narkomanii, skupiono się głównie na współpracy z pedagogami i dyrektorami szkół, w celu ujawniania dealerów oraz nieletnich posiadających lub zażywających narkotyki.

Podobnie jak w latach ubiegłych funkcjonariusze policji uczestniczyli w 4 tzw. „wywiadówkach”, podczas których realizowano program profilaktyczno-edukacyjny pn.: „NARKOTYKI MOGĄ BYĆ WSZĘDZIE – BĄDŹ CZUJNYM RODZICEM I PEDAGOGIEM”, w ramach którego przy użyciu 3 walizek edukacyjnych przeprowadzono zajęcia dla nauczycieli, wychowawców, pedagogów i opiekunów prawnych w zakresie przestępczości narkotykowej wśród dzieci i młodzieży. Podczas realizowanych zajęć omówiono zjawisko narkomanii wśród dzieci i młodzieży, przyczyny sięgania po narkotyki przez dzieci i młodzież i sygnały ostrzegawcze na które warto zwrócić uwagę.

W 2022 roku policjanci KMP w Sosnowcu kontynuowali działania edukacyjno-profilaktyczne „Bezpieczny Senior”. Mając na uwadze bezpieczeństwo seniorów przeprowadzone zostały 22 spotkania m. in.: w klubach seniorów oraz siedzibach ogródków działkowych. Spotkania miały na celu zwiększenie wiedzy osób starszych w zakresie metod wykorzystywanych przez przestępców oraz wypracowanie bezpiecznych postaw, mających na celu identyfikację przestępczego procederu. Policjanci Komendy Miejskiej Policji w Sosnowcu podejmowali wspólne działania na rzecz seniorów, między innymi z Kurią Diecezji Sosnowieckiej, Radą Seniorów Gminy Sosnowiec, Domami Pomocy Społecznej, jednostkami podległymi Prezydentowi Miasta Sosnowca oraz innymi organizacjami pozarządowymi.

W zakresie działań podejmowanych w obszarze ofiar przestępstw współpraca Komendy Miejskiej Policji w Sosnowcu z Powiatowym Centrum Pomocy Rodzinie, miała na celu wspieranie ofiar przestępstw. Na gruncie przemocy domowej głównym partnerem był Miejski Ośrodek Pomocy Społecznej i kuratorzy sądowi Sądu Rejonowego w Sosnowcu. Na stronie internetowej KMP w Sosnowcu zamieszczono treści, które są pomocne dla osób pokrzywdzonych przestępstwem, w szczególności wskazujące sposoby postępowania w takich sytuacjach oraz wskazujące instytucje świadczące pomoc ofiarom przestępstw.

Dodatkowo policjanci z KMP w Sosnowcu przeprowadzili na terenie miasta szereg akcji i działań profilaktycznych, które swoim tematem obejmowały takie zagadnienia jak:

- Akcja „Grawer oznakuj swoją własność”,
- Kurs samoobrony dla kobiet,
- Akcja „Bezpieczny ogródek działkowy”.

Bezpieczeństwo imprez masowych

W 2022 roku funkcjonariusze Komendy Miejskiej Policji w Sosnowcu zabezpieczyli łącznie 56 imprez, w tym 38 imprez sportowych, 8 imprez artystyczno - rozrywkowych, 7 zgromadzeń publicznych, 3 – inne wydarzenia.

W zabezpieczeniu imprez masowych, sportowych, kulturalnych, rozrywkowych i innych, zaangażowanych było na zasadzie wielokrotności łącznie 1.587 policjantów w tym: 908 policjantów z Komendy Miejskiej Policji w Sosnowcu i 679 policjantów sił wsparcia. Analiza działań policjantów pozwala stwierdzić, iż w zabezpieczeniu jednej imprezy średnio udział brało 28 policjantów, w tym 16 policjantów z Komendy Miejskiej Policji w Sosnowcu i 12 policjantów z OPP w Katowicach.

Przestępczość

W 2022 roku zanotowano wzrost liczby wszczętych postępowań przygotowawczych ogółem względem roku 2021. Wzrost ten dotyczy również liczby wszczętych postępowań przygotowawczych w zakresie przestępczości ogólnej, kryminalnej a także przestępczości gospodarczej na terenie miasta Sosnowca. W 2022 roku odnotowano niewielki spadek wykrycia w stosunku do roku ubiegłego. W roku 2022 w stosunku do roku 2021 - widoczny był spadek wykrycia w zakresie przestępczości gospodarczej. Jednocześnie należy zauważyć, iż wykrywalność przestępczości gospodarczej na terenie naszego miasta jest wyższa od średniej wykrywalności w województwie śląskim.

	Wszczęte	Stwierdzone	Wykrywalność KMP
2020 r.	5.430	6.207	77,02
2021 r.	5.783	8.250	78,70
2022 r.	6.014 (+232)	7.940 (-310)	75,60 [śr. KWP. 79,9]

Przestępczość na terenie KMP Sosnowiec – OGÓŁEM

	Wszczęte	Stwierdzone	Wykrywalność KMP
2020 r.	4.156	4.125	69,40
2021 r.	4.341	3.818	62,50
2022 r.	4.412 (+72)	4.040 (+222)	62,50 [śr. KWP. 67,8]

Przestępczość na terenie KMP Sosnowiec – KRYMINALNE

	Wszczęte	Stwierdzone	Wykrywalność KMP
2020 r.	718	1.612	90,40
2021 r.	854	3.999	92,31
2022 r.	983 (+129)	3.424 (-575)	88,10 [śr. KWP. 87,3]

Przestępczość na terenie KMP Sosnowiec – GOSPODARCZE



Bezpieczeństwo Ruchu Drogowego

W zakresie bezpieczeństwa w ruchu drogowym policjanci Wydziału Ruchu Drogowego KMP w Sosnowcu w 2022 roku podejmowali szereg przedsięwzięć, które przyczyniły się do zwiększenia bezpieczeństwa w ruchu drogowym w podległym rejonie służbowym.

Zdarzenia drogowe	2021 r.	2022 r.
Wypadki	10	7
Kolizje	162	140
Razem	172	147
Ujawnione przekroczenia prędkości	12.445	14.462
Liczba ujawnionych przekroczeń prędkości powyżej 50 km/h	292	72
Liczba zatrzymanych praw jazdy w związku z przekroczeniem prędkości powyżej 50 km/h	273	64

Zagrożenia ze strony kierujących sprawców zdarzeń drogowych w latach 2021 i 2022

Najbardziej zagrożonymi rejonami w 2022 r. w Sosnowcu w zakresie bezpieczeństwa w ruchu drogowym były ulice i drogi:

- | | |
|--------------------------------------|-----------------------|
| 1. droga DK 94 | 143 zdarzenia drogowe |
| 2. droga DK - S86 | 125 zdarzeń drogowych |
| 3. ul. 3 Maja | 122 zdarzenia drogowe |
| 4. ul. Józefa Piłsudskiego | 118 zdarzeń drogowych |
| 5. droga DK 79 | 101 zdarzeń drogowych |
| 6. droga DK - S1 | 97 zdarzeń drogowych |
| 7. ul. 11 Listopada | 75 zdarzeń drogowych |
| 8. ul. Gen. Stefana Grota-Roweckiego | 73 zdarzenia drogowe |

9. ul. Braci Mieroszewskich	72 zdarzenia drogowe
10. ul. Wawel	48 zdarzeń drogowych
11. ul. Będzińska	41 zdarzeń drogowych
12. ul. 1 Maja	39 zdarzeń drogowych
13. ul. Gabriela Narutowicza	38 zdarzeń drogowych
14. ul. Gen. Władysława Andersa	34 zdarzenia drogowe
15. al. ks. Franciszka Blachnickiego	34 zdarzenia drogowe
16. ul. Wojska Polskiego	31 zdarzeń drogowych

W 2022 r. funkcjonariusze Wydziału Ruchu Drogowego ujawnili łącznie 26.683 wykroczeń, z czego nałożyli 18.220 mandatów karnych (w roku 2021 ujawnili łącznie 24.867 wykroczeń, z czego nałożyli 17.530 mandatów karnych), z czego:

- 17.581 – na kierujących (w roku 2021 – 16.116),
- 625 – na pieszych (w roku 2021 - 1.392).

Najczęściej funkcjonariusze nakładali mandaty karne za popełnienie wykroczeń tj.:

- przekraczanie dopuszczalnej prędkości - 14.462 mandaty,
- wykroczenia pieszych – przekraczanie jezdni w miejscu niedozwolonym – 615 mandatów,
- niestosowanie pasów bezpieczeństwa/fotelików – 1.257 mandatów,
- nieustąpienie pierwszeństwa przejazdu – 672 mandaty.

2. Straż Pożarna⁹

Komenda Miejska Państwowej Straży Pożarnej w Sosnowcu działa w oparciu o przepisy Ustawy o PSP oraz na podstawie Regulaminu Organizacyjnego Komendy Miejskiej Państwowej Straży Pożarnej w Sosnowcu zatwierdzonego zarządzeniem Śląskiego Komendanta Wojewódzkiego Państwowej Straży Pożarnej. Komenda jest zakwalifikowana do III kategorii komend powiatowych/miejskich Państwowej Straży Pożarnej w pięciostopniowej skali.

Według stanu na dzień 31.12.2022 r. łączny limit etatowy Komendy Miejskiej PSP w Sosnowcu, wynosił 130 z czego:

- 124 etaty to funkcjonariusze,
- 2 etaty to korpus służby cywilnej,
- 4 etaty to stanowiska pomocnicze.

Wykonanie limitu etatowego kształtowało się na poziomie 100 % co oznacza, iż łącznie w przeliczeniu na pełne etaty zatrudnionych było 130 osób.

Komenda Miejska PSP w Sosnowcu realizuje zadania bezpieczeństwa w dwóch obszarach:

1. **prewencyjnym**, poprzez:

- rozpoznawanie zagrożeń pożarowych i innych miejscowych zagrożeń,
- nadzór nad przestrzeganiem przepisów przeciwpożarowych,
- działania o charakterze edukacyjnym.

2. **operacyjnym**, poprzez:

- organizowanie, prowadzenie i koordynację akcji ratowniczych w czasie pożarów, klęsk żywiołowych lub likwidacji miejscowych zagrożeń,
- analizowanie stanu zabezpieczenia operacyjnego na obszarze powiatu oraz przygotowanie Komendy Miejskiej do organizacji działań ratowniczych, w tym: w czasie nadzwyczajnych zagrożeń, katastrof lub klęsk żywiołowych, opracowywanie planów ratowniczych i ich bieżąca aktualizacja,

⁹ Źródło: Państwowa Straż Pożarna w Sosnowcu – „Informacja o stanie bezpieczeństwa Miasta Sosnowiec w zakresie ochrony przeciwpożarowej 2022”.

- sporządzanie analiz i wniosków z działań ratowniczych,
- sporządzanie rocznych i okresowych analiz oraz zestawień statystycznych ze zdarzeń,
- planowanie i organizowanie szkoleń na potrzeby Komendy Miejskiej oraz jednostek Ochotniczych Straży Pożarnych na obszarze miasta,
- koordynowanie i nadzorowanie, a także prowadzenie spraw związanych z organizowaniem obronności w Komendzie Miejskiej.

W 2022 roku Państwowa Straż Pożarna w Sosnowcu odnotowała łącznie 2.892 zdarzenia na terenie miasta Sosnowiec (w stosunku do ubiegłego roku, gdzie odnotowano 2.533 zdarzeń, nastąpił wzrost o około 14,2 %). Ilość zdarzeń w rozbiciu na rodzaj przedstawia się następująco:

- 687 pożarów (wzrost w stosunku do roku ubiegłego o około 19,9 %, w którym odnotowano 573 pożarów),
- 1.892 miejscowych zagrożeń (wzrost w stosunku do roku ubiegłego o około 16,0 %, w którym odnotowano 1.631 miejscowych zagrożeń),
- 313 alarmów fałszywych (spadek liczby alarmów w porównaniu do roku ubiegłego o około 4,9 %, w którym odnotowano 329 alarmów fałszywych).

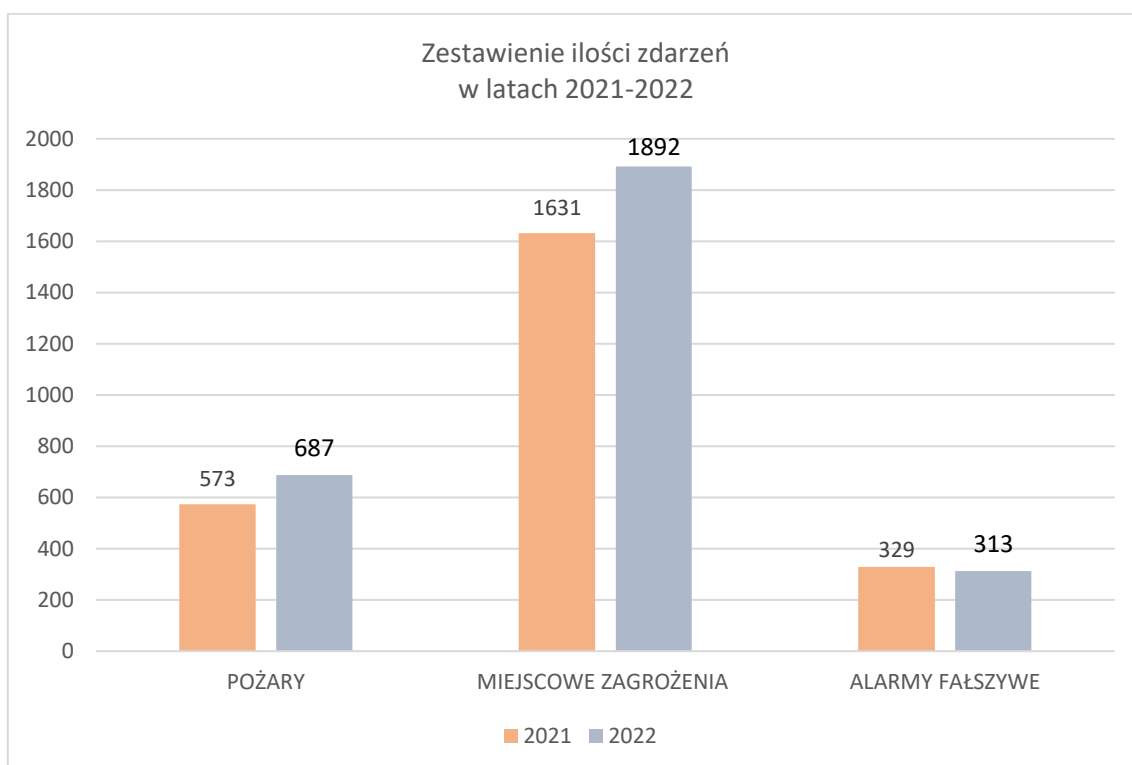

Zestawienie ilości zdarzeń w latach 2021 i 2022, źródło KM PSP w Sosnowcu

W likwidacji zdarzeń mających miejsce w 2022 roku na terenie naszego miasta brało łącznie udział: 4.506 zastępów PSP i 289 zastępów OSP oraz 20.895 ratowników PSP i 1.335 ratowników OSP.

Prowadzenie szybkich i skutecznych działań wymagało wielokrotnie współdziałania podczas akcji z innymi służbami i instytucjami. Poniższa tabela przedstawia dane dotyczące przedmiotowego zakresu.

Rodzaj zdarzenia	Służby i instytucje współdziałające					
	Policja	Pogotowie ratunkowe	Straż Miejska	Pogotowie Energetyczne	Pogotowie Gazowe	Inne służby/instytucje
Pożar	279	35	4	29	4	72
Miejscowe zagrożenie	1.198	494	26	50	51	447
Suma:	1.477	529	30	79	55	519

Ilość interwencji poszczególnych służb w zdarzeniach PSP, źródło KM PSP w Sosnowcu

Najistotniejszym skutkiem zdarzeń, jakie wystąpiły na terenie miasta, jest liczba ofiar i poszkodowanych. W pożarach i miejscowych zagrożeniach śmierć poniosło 68 osób w tym 2 dzieci, a 181 zostało rannych, w tym 21 dzieci. Podczas działań ratowniczo gaśniczych 1 funkcjonariusz PSP został ranny.

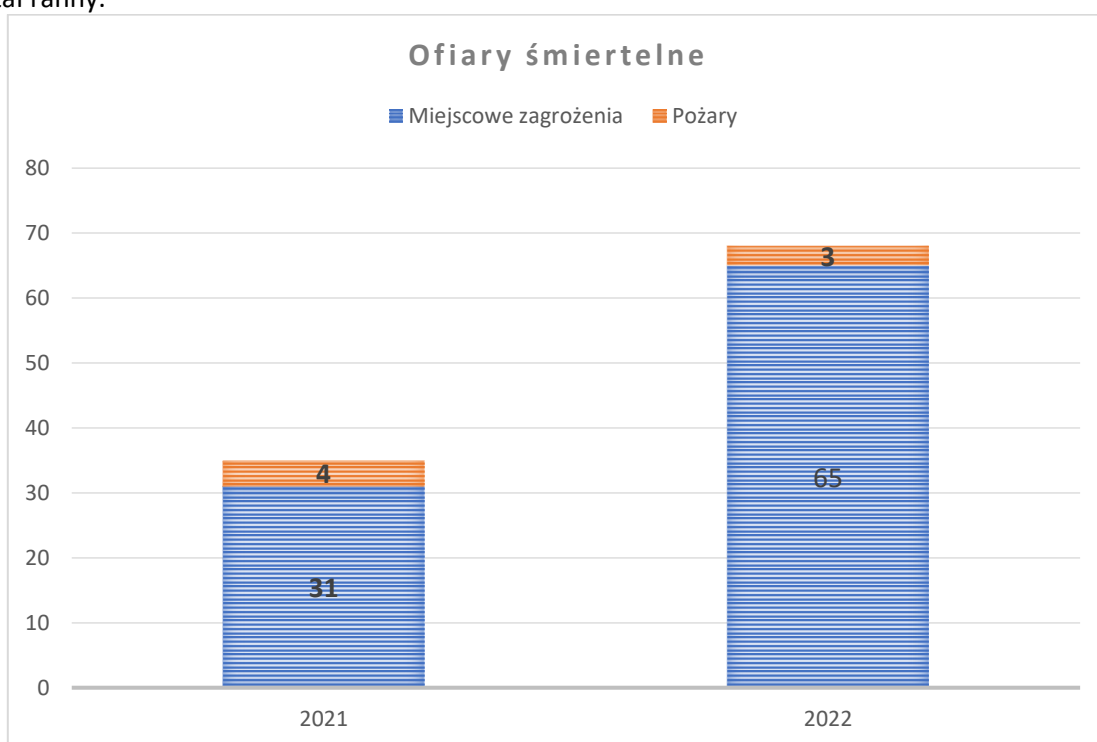

Liczba ofiar śmiertelnych w zdarzeniach w latach 2021-2022, źródło: KM PSP w Sosnowcu



3. Straż Miejska¹⁰

W okresie od dnia 01.01.2022 r. do dnia 31.12.2022 r. strażnicy wykonując czynności służbowe podjęli ogółem 42.720 interwencji na terenie miasta Sosnowca (dla porównania w 2019 r. zostało podjętych 53.679, w 2020 r. 40.574 interwencji, a w 2021 r. 43.349).

Dotyczyły one głównie zdarzeń związanych z:

- bezpieczeństwem i porządkiem w komunikacji – 18.736,
- ustawą o wychowaniu w trzeźwości – 5.979,
- bezdomnością – 5.014,
- porządkiem i spokojem publicznym – 2.971,
- urządzeniami użyteczności publicznej – 2.939,
- ochroną obiektów komunalnych i użyteczności publicznej – 1.699,
- utrzymaniem czystości i porządku w gminie – 1.151,
- awariami – 990,
- przeciwko zdrowiu – 648,
- ochroną zwierząt – 457,
- nieużytkowanymi pojazdami – 424,
- pozostałe razem – 1.712.

Przedmiotowe interwencje wynikały z realizacji:

- zadań doraźnych – 28.635,
- zgłoszeń osób prywatnych – 6.891,
- zgłoszeń operatorów miejskiego systemu monitoringu wizyjnego – 1.954,
- zgłoszeń Centrum Zarządzania Kryzysowego – 1.506
- interwencji własnych – 1.354,
- zgłoszeń Urzędu Miejskiego w Sosnowcu – 1.016,
- zgłoszeń Policji – 514,
- zgłoszeń Sosnowieckich Wodociągów – 241,
- zgłoszeń administracji domów mieszkalnych – 142,
- zgłoszeń Miejskiego Zakładu Usług Komunalnych – 97,
- zgłoszeń pozostałych razem – 370.

W wyniku podejmowanych interwencji w 2022 r. strażnicy miejscy ujawnili 13.059 wykroczeń.

Największą grupę wykroczeń stanowiły wykroczenia drogowe. Szczegółowa analiza wykroczeń najczęściej popełnianych z podziałem na ich rodzaj przedstawia się następująco:

- wykroczenia drogowe związane z nieprawidłowym parkowaniem np. w strefie zamieszkania w miejscu innym niż wyznaczone w tym celu, na chodniku, nie przy krawędzi jezdni, brak pozostawionej szerokości chodnika dla pieszych minimum 1,5 m itp. (art. 97 Kodeksu wykroczeń) – 4.903,
- niestosowanie się do znaków i sygnałów drogowych (art. 92 §1 Kodeksu wykroczeń) – 4.712,
- niszczenie i uszkodzanie roślinności przeznaczonej do użytku publicznego poprzez parkowanie pojazdów (art. 144 §1 Kodeksu wykroczeń) – 1.267,
- spożywanie alkoholu w miejscach publicznych (art. 431 ust. 1 ustawy o wychowaniu w trzeźwości i przeciwdziałaniu alkoholizmowi) – 885,
- niestosowanie się do obowiązku zakładania maseczki (art. 116 §1a Kodeksu wykroczeń) – 542,

¹⁰ Źródło: Straż Miejska w Sosnowcu – „Sprawozdanie z działalności Straży Miejskiej w Sosnowcu za okres od 01.01.2022 r. do 31.12.2022 r.”.

- utrzymanie czystości i porządku na administrowanych terenach, brak rachunków za wywóz nieczystości ciekłych, brak segregacji odpadów, brak złożonej deklaracji, podrzucanie odpadów do pojemników użytkowanych przez inne osoby, nieprzestrzeganie obowiązków przez osoby utrzymujące zwierzęta domowe itp. (art. 10 ust. 2, 2a i 2b ustawy o utrzymaniu czystości i porządku w gminach) – 307,
- niewskazanie sprawcy wykroczenia drogowego przez właściciela pojazdu (art. 96 §3 Kodeksu wykroczeń) – 158,
- zanieczyszczanie miejsc publicznych (art. 145 Kodeksu wykroczeń) – 149,
- spalanie odpadów (art. 191 ustawy o odpadach) – 31,
- pozostałe razem – 105.

W 2022 r. strażnicy miejscy nałożyli 9.279 mandatów karnych na kwotę 1.247.820 zł, udzielili 2.676 pouczeń i skierowali 289 wniosków o ukaranie do Sądu Rejonowego w Sosnowcu.

W okresie od 01.01.2022 r. do 31.12.2022 r. Straż Miejska w Sosnowcu przeprowadziła 305 kontroli kotłowni i pieców, w trakcie których pobrano 23 próbki popiołu, a przeprowadzona ich analiza wykazała, iż w 10 przypadkach w instalacjach spalane były odpady.

W związku ze stwierdzonymi nieprawidłowościami, związanymi z termicznym przekształcaniem odpadów (wykroczenie z art. 191 ustawy o odpadach), na sprawców takich czynów w omawianym czasookresie nałożono 28 mandatów karnych na kwotę 7.900 zł, skierowano 3 wnioski o ukaranie do Sądu Rejonowego w Sosnowcu i nie udzielano pouczeń.

Nie ujawniono przy tym wykroczeń z art. 334 ustawy Prawo Ochrony Środowiska, polegających na nieprzestrzeganiu postanowień uchwały Nr V/36/1/2017 Sejmiku Województwa Śląskiego z dnia 07.04.2017 r.

Ponadto w 1 przypadku, w związku z uniemożliwieniem przeprowadzenia przez upoważnionych strażników kontroli w w/w zakresie skierowano pisemne doniesienie do Prokuratury Rejonowej w Sosnowcu o podejrzeniu popełnienia przez osobę kontrolowaną przestępstwa z art. 225 §1 Kodeksu Karnego.

	2018 r.	2019 r.	2020 r.	2021 r.	2022 r.
Ilość przeprowadzonych kontroli	360	652	570	438	305
Ilość pobranych próbek popiołu	79	134	124	90	23
Ilość nałożonych mandatów karnych z art. 191 ustawy o odpadach	62	76	52	40	28
Kwota nałożonych mandatów karnych z art. 191 ustawy o odpadach	7.500 zł	20.550 zł	20.650 zł	14.300 zł	7.900 zł

Ilość wniosków o ukaranie skierowanych do Sądu z art. 191 ustawy o odpadach	2	23	14	4	3
Ilość udzielonych pouczeń z art. 191 ustawy o odpadach	4	5	0	0	0

Zestawienie ilościowe i kwotowe wyników działań w latach 2018-2022.



XIV. BUDŻET OBYWATELSKI

W 2022 roku odbyła się IX edycja Budżetu Obywatelskiego, z pulą środków 6,62 mln zł. Budżet Obywatelski był podzielony na 2 części:

- Rejon ogólnomiejski – 1 mln zł,
- Ogólnomiejskie rejon konsultacyjne – 5,62 mln zł.

1. Statystyki

W ramach IX edycji, mieszkańcy złożyli 128 projektów, najwięcej w ramach rejonu ogólnomiejskiego. W wyniku głosowania do realizacji zostało skierowanych 29 zadań. W tym roku najwięcej zadań skierowanych do realizacji dotyczy infrastruktury rekreacyjnej i wypoczynkowej. Rozkład głosów w IX edycji przedstawiał się następująco:

- Głosujących – 19.890
- Głosy – 36.267
- Głosy nieważne – 186
- Frekwencja – 10,78%



2. Realizacja projektów

Poniżej wykaz zadań skierowanych do realizacji.

Strefa projektu Numer projektu	Tytuł projektu	Wartość projektu	Liczba głosów
Milowice I/4	Strefa sportu w Parku z Kamieniem	224.502 zł	323
Pogoń II/1,2,6	PERŁA POGONI – stworzenie strefy odpoczynku i rekreacji	563.500 zł	721
Stary Sosnowiec III/4	Ogród deszczowy - kontynuacja zagospodarowania skweru przy ul. Piłsudskiego	75.000 zł	284
III/5	Klimatyzacja w bibliotece zakup i montaż	41.588 zł	107
III/6	Chodniki na ul. Moniuszki	155.000 zł	221
III/2	Sosnowiecka Korona Królów	35.000 zł	82
Śródula IV/1	Modernizacja placu zabaw na Placu Kożuchów	382.952 zł	473
Kukułek, Sielec, Andersa V/4	Ogrody Deszczowe w Parku Sieleckim!	150.000 zł	386

V/2	Strefa Aktywności Mieszkańca – ul. Legionów	235.000 zł	163
V/3	Zakup książek dla filii nr 4 MBP w Sosnowcu	10.835 zł	88
Centrum VI/5	Bulwar Czarnej Przemysy – Park Edukacyjno - Przyrodniczy	450.000 zł	436
VI/6	Zakup zbiorów, urządzeń multimedialnych i wyposażenia dla Zagłębiowskiej Mediateki.	39.418 zł	151
Zagórze Północ VII/1	Zielony skwerek dla wszystkich – ul. Długosza	263.529 zł	359
VII/3	Wybieg dla psów – ul. Dmowskiego	150.000 zł	219
VII/6	Zakup nowości wydawniczych dla filii nr 14 Zagórze	10.000 zł	218
Zagórze Południe VIII/3	Zagospodarowanie terenu – ul. Radomska	260.000 zł	1.286
VIII/2,8	Ekologiczny parking BMC-szanujmy trawniki	220.000 zł	501
VIII/7	Oaza Kultury w samym centrum Zagórza	41.404 zł	342
Klimontów, Dańdówka IX/4	Remont nawierzchni drogi z wymianą krawężników ul. Makuszyńskiego	257.035 zł	515
Kalinowa X/1	Plac zabaw przy ul. Lipowej	265.000 zł	446
X/7	Doposażenie ogrodu bibliotecznego, a także zakup nowości wydawniczych dla Filii nr 5 Walcownia	12.035 zł	148
Niwka, Bobrek XI/1	Mini park od Juniora do Seniora na AKS	279.865 zł	336
Modrzejów, Jęzor, Bór XII/3	Zaprosz szpaka na robaka. Ścieżka przyrodnicza wokół Rybaczkówki	296.335 zł	166
Kazimierz Górniczy XIII/4	Plaża miejska na zbiorniku Leśna w Parku Kuronia	259.272 zł	282
Porąbka XIV/1	Budowa chodnika ul. Wiejska	160.380 zł	123
Juliusz XV/1	Bezpieczny Pieszy - Chodnik ul. Objazdowa	293.170 zł	266
Ostrowy Górnicze XVI/1	Budowa ciągu pieszo-jezdnego przy ul. Maczkowskiej	222.162 zł	546
Maczki, Kolonia Cieśle XVII/3	Zielone Maczki do 3 razy sztuka	260.000 zł	158
Ogólnomiejska O/26	BALATON reaktywacja: pomosty widokowe, plac zabaw, nowe alejki, leżaki i inne	1.000.000 zł	4.170

Wykaz zadań skierowanych do realizacji w 2022 roku

XV. KONSULTACJE SPOŁECZNE

Od 2015 roku wszystkie konsultacje z mieszkańcami prowadzone na terenie naszego miasta zamieszczane są na platformie www.konsultacje.sosnowiec.pl. W 2022 roku mieszkańcy mogli wziąć udział w 24 procesach konsultacyjnych. Poniżej wykaz procesów konsultacyjnych umieszczonych na platformie w 2022 roku.

I.p.	Temat konsultacji	Czas trwania konsultacji
1.	Zmiana miejscowego planu zagospodarowania przestrzennego w rejonie ulicy Klimontowskiej w zakresie ustaleń dla terenów oznaczonych symbolami: FF.40 MN,U, F.39 U, FF.KD18 W.	od 5 stycznia do 15 lutego
2.	Badanie ankietowe dotyczące zjawisk społecznych i sytuacji w dzielnicy zamieszkania.	od 10 stycznia do 4 lutego
3.	Projekt uchwały w sprawie nadania statutu Miejskiemu Ośrodkowi Pomocy Społecznej w Sosnowcu.	od 14 stycznia do 20 stycznia
4.	Konsultacje Statutu Młodzieżowej Rady Miasta.	od 18 do 25 stycznia
5.	Wyłożenie do publicznego wglądu projektu zmiany studium uwarunkowań i kierunków zagospodarowania przestrzennego miasta Sosnowiec zatwierdzonego Uchwałą Rady Miejskiej nr 369/XXXI/2016 z dnia 19 maj 2016 r. wraz ze zmianą przyjętą uchwałą Nr 855/LXII/2018.	od 20 stycznia do 9 marca
6.	Przystąpienia do sporządzenia miejscowych planów zagospodarowania przestrzennego i zmian na terenie miasta Sosnowiec w rejonie ulic Chemicznej, Staszica, Kukulek, Naftowej i Jagiellońskiej.	od 1 do 28 lutego
7.	Konsultacje w sprawie określenia szczegółowych warunków przyznawania i odpłatności za usługi opiekuńcze i specjalistyczne usługi opiekuńcze, z wyłączeniem specjalistycznych usług opiekuńczych dla osób z zaburzeniami psychicznymi, oraz szczegółowych warunków.	od 5 do 11 lutego
8.	Projekt zmiany Uchwały w sprawie zasad i trybu przeprowadzania Budżetu Obywatelskiego Miasta Sosnowca.	od 14 do 20 lutego
9.	Konsultacje zasad IX edycji Budżetu Obywatelskiego.	od 31marca do 13 kwietnia
10.	Obwieszczenie o wyłożeniu miejscowych planów zagospodarowania przestrzennego dla obszarów dzielnicy Konstantynów i obszaru w rejonie ulicy Kukulek oraz zmian miejscowych planów na terenie miasta Sosnowca.	od 30 marca do 22 maja
11.	Projekt Uchwały Rady Miejskiej w Sosnowcu w sprawie zmiany Uchwały Nr 823/XILX/2021 Rady Miejskiej w Sosnowcu z dnia 28 października 2021 r. w ustalenia wysokości opłaty za pobyt dziecka w Zespole Żłobka i Klubów Dziecięcych prowadzonego przez Gminę.	od 18 do 23 maja
12.	Plan zagospodarowanie dla różnych części miasta.	od 13 czerwca do 13 lipca
13.	Budowa budynków mieszkalnych wielorodzinnych przy ul. Kombajnistów i Kukulek w Sosnowcu, na	od 5 do 26 lipca

	działkach oznaczonych geodezyjnie nr 3882, 3883, 3889, 3891/2, 4056, 4057, 4059 ob. 0010.	
14.	Zmiany w Uchwale nr 589/XXXII/2020 Rady Miejskiej w Sosnowcu w sprawie regulaminu utrzymania czystości i porządku na terenie miasta Sosnowca w rozdziale 7 § 21.	od 9 do 15 sierpnia
15.	Projekt uchwały dot. wymiany źródeł ciepła w budynkach jednorodzinnych.	od 24 do 31 sierpnia
16.	Projektu Programu współpracy Miasta Sosnowca z organizacjami pozarządowymi.	od 26 do 3 października
17.	Zmiany miejscowych planów zagospodarowania przestrzennego na terenie miasta Sosnowca.	od 28 września do 11 listopada
18.	Statut Miejskiego Ośrodka Pomocy Społecznej w Sosnowcu.	od 14 do 20 października
19.	Dofinansowanie szczepień przeciw grypie.	od 18 do 25 października
20.	Strategia Rozwoju GZM.	od 24 października do 24 listopada
21.	Konsultacje dot. płatności za usługi opiekuńcze i specjalistyczne usługi opiekuńcze.	od 11 do 17 listopada
22.	Uchwała dot. "Sosnowieckiego Bonu Żłobkowego".	od 16 do 22 listopada
23.	Zmiana statutu Miejskiego Ośrodka Pomocy Społecznej w Sosnowcu.	od 3 do 9 grudnia
24.	Konsultacje projektu wyznaczenia obszaru zdegradowanego i obszaru rewitalizacji w Sosnowcu.	od 9 grudnia do 9 stycznia



XVI. KULTURA

1. Miejska Biblioteka Publiczna

Miejska Biblioteka Publiczna im. Gustawa Daniłowskiego w Sosnowcu to mieszcząca się w centrum miasta nowoczesna Zagłębiowska Mediateka o powierzchni 6.200 m² oraz sieć 18 prężnie działających filii, z których każda jest aktywną placówką upowszechniania kultury w swojej dzielnicy. Zapewnia mieszkańcom Sosnowca i okolic bezpłatny dostęp do bogatych, stale uzupełnianych zbiorów, liczących 646.976 woluminów książek i czasopism oraz 16.984 zbiorów multimedialnych (stan na 31.12.2022 r.) w postaci audiobooków, e-booków, gier planszowych, płyt winylowych i in.), rzetelnych informacji oraz atrakcyjnych wydarzeń kulturalnych. Biblioteka swym zasięgiem działania obejmowała 32.709 czytelników (stan na 31.12.2022 r.).

Rok 2022 to kolejny udany, choć niełatwy rok w działalności sosnowieckiej Biblioteki. Po trudnościach związanych z wciąż tłącą się pandemią Covid-19 przyszło zmierzyć się z trudną sytuacją po wybuchu wojny w Ukrainie. Do miasta przybyło wielu uchodźców, szczególnie kobiet i dzieci, którzy pojawili się w bibliotece. Pracownicy biblioteki zatroszczyli się o nich, jednocześnie nie zaniedbując lokalnej czytelniczej społeczności. Decyzją Dyrektora zawieszono pobieranie opłat od uchodźców za korzystanie z usług we wszystkich placówkach MBP w Sosnowcu. Zarządzenie to obowiązywało do końca roku sprawozdawczego.

Dzięki dofinansowaniu przez MKiDN z programu: „Partnerstwo dla Książki” zrealizowano 3. edycję projektu kulturalnego pn.: Fantastyka2022 — adresowanego do fanów i sympatyków literatury science-fiction i fantasy oraz wakacyjny projekt dla dzieci i młodzieży „MOC eMOCji, czyli lato z biblioteką” oraz z programu „Promocji czytelnictwa” zrealizowano 18. edycję Sosnowieckich Dni Literatury. Łączna kwota dofinansowania 3 projektów kulturalnych wyniosła 100.125,00 zł.

Zagłębiowska Mediateka kontynuowała – bez zewnętrznego wsparcia finansowego – cykliczny projekt: II Międzynarodowy Festiwal Przestrzeń Słowa, który przebiegał pod hasłem „Nieznane”. Festiwalowe motto stanowiło bezpośrednie odniesienie do pytań o dalsze losy świata. Pytań zadawanych w kontekście dramatycznych wydarzeń ostatnich lat (pandemia, wojna na Ukrainie, kryzys klimatyczny, chaos związany z migracjami, terroryzm i starcie cywilizacji). Zdaniem organizatorów, istotnym wyzwaniem stało się uchwycenie szczególnego momentu świata „tracącego grunt pod nogami” oraz dokonanie pogłębionej refleksji dotyczącej przyczyn zaistniałej sytuacji, w której znany dotąd świat na zawsze odchodzi w przeszłość. Interdyscyplinarność wydarzenia, poszukiwanie nowatorskich rozwiązań scenicznych, przenikanie się różnych gatunków sztuki, dynamika poszczególnych wydarzeń oraz znakomici zaproszeni goście, stały się wyznacznikami Festiwalu, który odbił się w lokalnych, jak i ogólnopolskich mediach, szerokim echem. Honorowy patronat nad Przestrzenią Słowa objęli: Prezydent Miasta Sosnowca – Arkadiusz Chęciński i Rektor Uniwersytetu Śląskiego – prof. Ryszard Koziołek.

Korzystając z pieniędzy od sponsorów (Urząd Miasta Sosnowiec, Timken Polska Sp. z o.o. oraz PKM Sosnowiec Sp. z o. o.) i środków własnych zainaugurowano nowy cykl wydarzeń pn. „Mediateka jest Kobietą”, których centralnym zagadnieniem była społeczna i kulturowa rola kobiet. Rozmowy z zaproszonymi specjalistkami, wystawa, pokazy filmowe, prelekcja, koncert – przybliżyły uczestnikom kwestie związane z feminizmem, emancypacją, herstorią i szeroko pojętą walką o prawa kobiet. Zaproszeni do udziału w projekcie goście reprezentowali środowiska związane z aktywizmem, kulturą i nauką, a same spotkania miały różnorodny, interdyscyplinarny charakter.

Ponadto, 5 placówek filialnych (Filia nr 4, 5, 14, 15, 20) sosnowieckiej biblioteki oraz Zagłębiowska Mediateka otrzymały niezwykle cenne wsparcie finansowe ze środków Budżetu Obywatelskiego w wysokości 155.280 zł. Dzięki czytelnikom, mieszkańcom Sosnowca – ich wnioskowi oraz głosom –

w 2023 roku do bibliotek trafią nowe książki, a do Multimediów Zagłębiowskiej Mediateki nowości z zakresu zbiorów specjalnych, urządzenia multimedialne i elementy wyposażenia. Ponadto, w filii nr 5 zostanie doposażony ogród biblioteczny, a filia nr 15 zyska aranżację nowej czytelni.

Dzięki współpracy z firmą Amazon, która sfinansowała projekt Amazon STEM Kindloteka w przestrzeni Świata Nauki i Fantazji Zagłębiowskiej Mediateki powstała pracownia STEM Kindloteka (ang. Science, Technology, Engineering, Mathematics), specjalnie zaaranżowana, kreatywna i wielofunkcyjna przestrzeń, przeznaczona do takich aktywności jak: czytanie, zajęcia programistyczno-robotyczne, majsterkowanie, muzykowanie, odkrywanie i doświadczanie. We współpracy ze Stowarzyszeniem Cyfrowy Dialog, które wyszkoliło kadrę biblioteczną, odbyły się zajęcia edukacyjne dla dzieci. W roku 2022 Zagłębiowska Mediateka wzbogaciła się zarówno o nowe zbiory, jak i nowe urządzenia.

Dla widzów, którzy cenią sobie intymność kinowego doświadczenia i przy wyborze repertuaru podążają własnymi ścieżkami, Multimedia dla Dorosłych Zagłębiowskiej Mediateki przygotowały wyjątkowe stanowisko w STREFIE KINOMANA. Na osoby chcące przetestować nową opcję korzystania ze zbiorów Mediateki czekał wygodny fotel z podnóżkiem, duży ekran (43 cale), profesjonalne (i regularnie odkażane) słuchawki, odtwarzacz DVD i Blu-Ray i ponad 600 filmów o doskonałej jakości obrazu i dźwięku. Korzystanie ze STREFY KINOMANA w Multimediach dla Dorosłych Zagłębiowskiej Mediateki było bezpłatne, ale dostępne tylko dla czytelników Biblioteki posiadających aktualną kartę biblioteczną.

Dużym sukcesem było włączenie się Biblioteki w działania Miasta Sosnowca na polu partnerskiej współpracy z Miastem Katowice w obszarze starań stolicy województwa o miano Europejskiej Stolicy Kultury 2029. Przedstawiciele Biblioteki czynnie włączyli się w kreowanie inicjatyw wspierających w/w starania. Zakres partnerskich działań w tym zakresie obejmuje m. in organizację Kongresu Kultury w październiku 2023, który odbędzie się w Sosnowcu oraz prezentację dobrych praktyk sosnowieckich instytucji kultury w czasie odbywania się Kongresu. Ponadto przedstawiciel Miejskiej Biblioteki Publicznej w Sosnowcu został oddelegowany do prac w zespole roboczym, którego prace koordynowane są przez Instytucję Kultury Miasto Ogrodów w Katowicach.

W Zagłębiowskiej Mediatece niezmiennie funkcjonują usługi online wypożyczalni cyfrowych. W bezpłatnie udostępnionym przez Bibliotekę Narodową systemie Academica zdigitalizowano i udostępniono w wersji elektronicznej kilkaset tysięcy pełnotekstowych publikacji naukowych – monografii, podręczników, skryptów, artykułów oraz całych numerów czasopism. System umożliwia pełnotekstowe przeszukiwanie dokumentów oraz inteligentny system ograniczania wyników wyszukiwania. Daje także możliwość tworzenia notatek, importu danych bibliograficznych i zapamiętywania kwerend. Academica umożliwia nieograniczony dostęp, na każdym stanowisku z łączem internetowym, do publikacji niechronionych prawem autorskim, natomiast korzystanie z publikacji licencjonowanych, odbywa się na dedykowanych terminalach, należących do systemu Academica. Takie terminale znajdują się w Informatorium, mieszczącym się na I piętrze Zagłębiowskiej Mediateki. Rejestracja w systemie odbywa się za pomocą karty bibliotecznej. Istnieje możliwość rezerwacji dokumentu na dowolny termin. Ponadto istnieje również możliwość nieodpłatnego korzystania z usługi "Digitalizacji na życzenie" w ramach wypożyczalni cyfrowej „Polona”, czyli składania bibliotekarzom propozycji digitalizacji potrzebnych materiałów, zarówno do codziennej pracy, nauki, jak i do celów hobbystycznych. Śląska Biblioteka Cyfrowa umożliwia natomiast bezcenny w czasach pandemii dostęp do platformy, na której udostępniane są cyfrowe kopie cennych zabytków piśmiennictwa przechowywanych na Śląsku i w Zagłębiu Dąbrowskim, materiały dydaktyczne, prace naukowe, zbiory bibliofilskie oraz archiwalia regionalne zgrupowane w kolekcjach obejmujących piśmiennictwo: Górnego Śląska, Dolnego Śląska, Śląska Cieszyńskiego, Śląska Czeskiego, Zagłębia Dąbrowskiego, regionów bielsko-bialskiego i częstochowskiego oraz Opolszczyzny.

W roku 2022 wzrosło zainteresowanie książkami elektronicznymi, co było wyraźnym pokłosiem pandemii. W pierwszym półroczu sosnowiecka Biblioteka pośredniczyła w usłudze „Książki online dla każdego”, która dała Czytelnikom możliwość uzyskania dostępu do aż trzech platform e-bookowych: Legimi (144 kody miesięcznie), Ibuk Libra (kody bez limitu) i Ebookpoint Biblio (45 kodów miesięcznie). Dostęp do oferty uzyskano w ramach zadania "Książki online dla każdego". Zadanie finansowane jest w ramach II edycji Marszałkowskiego Budżetu Obywatelskiego Województwa Śląskiego na rok 2021. Dodatkowo, Biblioteka w maju 2022 otrzymała od Biblioteki Śląskiej bezpłatny dostęp do platformy Empik Go (50 kodów miesięcznie). W drugim półroczu, po zakończeniu zadania „Książki online dla każdego”, Biblioteka zakupiła roczny dostęp do serwisu Legimi (od lipca 50 kodów miesięcznie) i kontynuowała kolportaż otrzymanych bezpłatnie od Biblioteki Śląskiej kodów dostępu do serwisu Empik Go (od maja 50 kodów miesięcznie).

Działy multimedialne Zagłębiowskiej Mediateki udostępniają Czytelnikom nowoczesne sprzęty służące do alternatywnego obcowania z literaturą: czytaki i czytniki e-booków. Czytaki to urządzenia przeznaczone dla osób z dysfunkcjami narządu wzroku. Umożliwiają one odsłuchiwanie nagranych przez bibliotekarza na kartę pamięci książek w odpowiednim formacie. Od sierpnia 2022 wprowadzono nową, bezpłatną usługę, czyli wypożyczanie czytników e-booków do użytku domowego. Kwestia dotyczy 10 czytników e-booków InkBook zakupionych z Budżetu Obywatelskiego, z których mogą skorzystać czytelnicy z aktywną kartą biblioteczną.

Biblioteka wykorzystuje niemal wszystkie dostępne narzędzia komunikacyjne online, służące dotarciu do potencjalnych i rzeczywistych użytkowników. Głównym medium pozostaje strona www.biblioteka.sosnowiec.pl, na której można znaleźć stale aktualizowane informacje o działalności biblioteki, zapowiedzi imprez, fotorelacje, regulaminy itp. Skutecznym kanałem informacyjnym są media społecznościowe, które pracownicy biblioteki starają się nieustannie udoskonalać. Aktualnie sosnowiecką bibliotekę można śledzić na Facebooku, Instagramie, Twitterze, YouTube i TikToku. Coraz częściej na grafikach biblioteki można znaleźć kody QR, które po zeskanowaniu odsyłają np. do repertuaru Filmowych śród w Mediatece. Co tydzień do subskrybentów MBP rozsyłany jest newsletter z ofertą kulturalną bądź z ważnymi komunikatami. Najważniejsze informacje Czytelnicy mogą znaleźć także w Biuletynie Informacji Publicznej, a także w e-katalogu. Biblioteka opłaca także systemową funkcję, dzięki której generowane są powiadomienia mailowe i smsowe dotyczące wypożyczeń, rezerwacji, prolongat, kar za przetrzymanie zbiorów itp.



Najważniejsze imprezy kulturalne Miejskiej Biblioteki Publicznej w Sosnowcu w 2022 roku

18. Sosnowieckie Dni Literatury: 6 – 15maja 2022 – Zagłębiowska Mediateka

6 maja 2022 roku rozpoczęła się 18. edycja Sosnowieckich Dni Literatury, jednej z najważniejszych imprez kulturalnych w regionie. Tym razem całość w dużej mierze poświęcona była postaci Agnieszki

Osieckiej, której dwudziesta piąta rocznica śmierci przypadła w 2022 roku. Celem projektu Miejskiej Biblioteki Publicznej w Sosnowcu, jak co roku, była skuteczna promocja czytelnictwa polskiej literatury najnowszej oraz zaproszenie wszystkich miłośników sztuki słowa do aktywnego udziału w szeroko rozumianej kulturze literackiej.

18. Sosnowieckim Dniom Literatury towarzyszyły liczne działania promocyjne mające na celu zaangażowanie czytelników w to wyjątkowe, wiosenne święto literatury. Na Facebooku Biblioteki zorganizowany został konkurs z wiedzy na temat życia i twórczości Agnieszki Osieckiej. W mediach społecznościowych regularnie publikowane były obfitujące w ciekawostki zapowiedzi poszczególnych spotkań i imprez, a start projektu poprzedziła interaktywna sesja Q&A na Instagramie. Natomiast czytelnicy, którzy na spotkania przyszli z wypożyczonymi w naszej bibliotece książkami autorstwa zaproszonych gości, otrzymali pamiątkowe gadzety. Dodatkową atrakcją był plebiscyt, który przeprowadzono wśród czytelników obecnych na imprezach – polegał na wyborze polskiej pisarki bądź pisarza, któremu Organizatorzy zorganizowaliby spotkanie autorskie w ramach akcji „Sosnowieckie Dni Literatury na bis”. Zwyciężyła Roma Ligocka.

Projekt dofinansowano ze środków Ministra Kultury i Dziedzictwa Narodowego pochodzących z Funduszu Promocji Kultury – państwowego funduszu celowego.

Spotkania autorskie:

- Beata Biały. Prowadzenie: Magdalena Boczkowska
- Kazimierz Szymeczko
- Ewa Winnicka. Prowadzenie: Anna Cieplak
- Anna Janko. Prowadzenie: Magdalena Boczkowska
- Zośka Papużanka. Prowadzenie: Magdalena Boczkowska
- Małgorzata Rejmer. Prowadzenie: Monika Wiszniowska
- Roma Ligocka. Prowadzenie: Marta Fox – Zagłębiowska Mediateka

oraz

- Koncert Katarzyny Żak „Miłosna Osiecka”
- Spektakl Teatru Szczęście z Krakowa „#Osiecka”
- Wystawa „Agnieszka”
- Zaułek krasnoludków – zajęcia dla dzieci
- Deszcze niespokojne – prelekcja Magdaleny Boczkowskiej i pokaz etiud filmowych Agnieszki Osieckiej
- Co słonko widziało – konkurs recytatorski

Łącznie: 31 imprez – 4.317 uczestników.

Międzynarodowy Festiwal Przestrzeń Słowa – Zagłębiowska Mediateka

Druga edycja Festiwalu Przestrzeń Słowa pod hasłem „Nieznane”, obfitowała w elektryzujące wydarzenia oraz znakomitych artystów. Pośród zaproszonych gości znalazła się wybitna poetka Ewa Lipska oraz znakomity angielski pisarz, poeta i krytyk sztuki Rod Mengham. Wyjątkowym momentem Festiwalu był koncert legendarnej formacji Variété, któremu towarzyszyło spotkanie z liderem i wokalistą grupy, a jednocześnie znakomitym poetą, Grzegorzem Kaźmierczakiem. Innym fascynującym wydarzeniem muzycznym był koncert nowego projektu Marcina Świetlickiego - grupy Morświn. Wyjątkową okazją zmierzenia się z przebogatą tradycją songwriterów i songwriterk było spotkanie przebiegające pod prowokacyjną nazwą „Songwriterzy, poeci czy nudziarze?”. Dyskusja

zwieńczona została koncertem fenomenalnego brytyjskiego songwitera Luke'a De-Sciscio, którego album „The Banquet” podbił serca brytyjskich krytyków oraz publiczności. Miłośnicy poezji mieli swoje święto podczas wydarzenia przebiegającego pod nazwą „Niespokojne: dynamiczny łąd”. Pośród kilku występujących poetów pojawiły się tak głośne literackie osobowości jak Urszula Honek oraz Andrzej Muszyński, a finałowym akcentem spotkania był koncert zespołu Psie Lico, na czele którego stoi niezwykle osobowość poetycka, Kalina Jaglarz. Festiwal zainaugurowany został intrygującą dyskusją dotyczącą kondycji współczesnego świata oraz niepewnej przyszłości generującej uczucia niepokoju i niepewności, wywołującej w nas poczucie utraty „gruntu pod nogami”, który najdobitniej ująć można przymiotnikiem „nieznane”. W spotkaniu udział wzięli Tadeusz Sławek, Ryszard Koziółek i Grzegorz Jankowicz.



To nowatorskie wydarzenie artystyczne – trwające niemalże cały rok – wychodzi naprzeciw oczekiwaniom, stęsknionych kontaktu z drugim człowiekiem, odbiorcom. W ramach Festiwalu odbyły się takie wydarzenia jak:

- Spotkanie autorskie z Wojciechem Waglewskim. Prowadzenie Piotr Metz
- Spotkanie autorskie z Jakubem Wiśniewskim i koncert zespołu Kirszenbaum. Prowadzenie: Bartłomiej Majzel
- Koncert muzyczno-literacki Chain Smokers / Andrzej Sosnowski. Prowadzenie: Kacper Bartczak
- "Tymon - pod wulkanem" - spotkanie autorskie T. Tymańskim. Prowadzenie: Szymon Kloska

W ramach październikowego Festiwalu Przestrzeń Słowa:

- NIEZNANE: co się wyłoni z czasu chaosu? Spotkanie: Tadeusz Sławek, Ryszard Koziółek
- NIEPOHAMOWANE: ale o co ci chodzi? Marcin Świetlicki & Morświn
- NIEWIDZIALNE: morze odpływa. Spotkanie: Rod Mengham (Anglia). Muzyka: Jakub Wosik (kontrabas), Łukasz Marciniak (gitara)
- NIEPEWNE: songwriterzy, poeci czy nudziarze? Rozmowa: Rafał Księżyk, Szymon Kloska. Koncert: Luke De-Sciscio (Anglia)
- NIESPOKOJNE: dynamiczny łąd. Prezentacje poetyckie: Urszula Honek, Andrzej Muszyński, Sylwia Jaworska, Paweł Lekszycki, Jakub Pszoniak. Dźwięki między słowa: Kalina Jaglarz (głos, gitara) - utwory do wierszy Tadeusza Nowaka. Koncert: Psie Lico
- NIEPODWAŻALNE: przytulę do ziemi ręką kwiat. Koncert: Variete. Spotkanie: Grzegorz Kaźmierczak
- NIEUSTAJĄCE: dalszy ciąg jest nietykalny. Spotkanie: Ewa Lipska. Performance literacko-muzyczny: Ewa Lipska (wiersze), Henryk Gembalski (skrzypce)

Honorowy patronat objął Prezydent Miasta Sosnowca – Arkadiusz Chęciński.

łącznie: 11 spotkań, w których udział wzięło 937 uczestników.

Mediateka jest Kobieta: 8 - 12 marca 2022 r. – Zagłębiowska Mediateka

Cykl wydarzeń, których centralnym zagadnieniem była społeczna i kulturowa rola kobiet. Rozmowy z zaproszonymi specjalistkami, wystawa, pokazy filmowe, prelekcja, koncert – przybliżyły uczestnikom kwestie związane z feminizmem, emancypacją, historią i szeroko pojętą walką o prawa kobiet. Zaproszeni do udziału w projekcie goście reprezentowali środowiska związane z aktywizmem, kulturą i nauką, a same spotkania miały różnorodny, interdyscyplinarny charakter.

Projekt powstał dzięki wsparciu finansowemu Urzędu Miasta Sosnowiec, Timken Polska Sp. z o.o. oraz PKM Sosnowiec. Honorowy patronat objął Prezydent Miasta Sosnowca – Arkadiusz Chęciński.

- The Girl Who Fell on Earth – wystawa prac Matyldy Damięckiej
- Wrzuć na luz! I tak nie będziesz idealna – spotkanie z Tatianą Mindewicz-Puacz. Prowadzenie: Magdalena Boczkowska
- Obiecująca. Młoda. Kobieta – pokaz filmu fabularnego
- Kobiety Zagłębia/Zagłębie Kobiet – prelekcja dr Magdaleny Boczkowskiej
- "Kobieta" oraz "Cała przyjemność po stronie kobiet" – pokaz filmów dokumentalnych
- Kto się boi gender - spotkanie z Agnieszką Graff i Elżbietą Korolczuk. Prowadzenie Magdalena Boczkowska, Magdalena Póttorak
- Cudowne i pożyteczne – koncert Zespołu Siksa

łącznie: 8 imprez, 4.934 uczestników, 141 wyświetleń spotkania.

Filmowe środy w Mediatece i inne pokazy filmowe – Zagłębiowska Mediateka

Cykliczne spotkania w Auli Zagłębiowskiej Mediateki poświęcone wybranym zagadnieniom sztuki filmowej, to projekt Miejskiej Biblioteki Publicznej w Sosnowcu mający na celu edukację filmową publiczności z terenu miasta i regionu. W jego ramach prezentowane były wartościowe dokonania polskiego i światowego kina, a także sylwetki ich twórców (reżyserów, aktorów, scenarzystów, kompozytorów filmowych). Cotygodniowe projekcje zbierały komplety widzów zainteresowanych ambitnym repertuarem z zasobów polskiej i światowej kinematografii.

- Oscarowy karnawał – styczeń-luty (Narodziny gwiazdy, Whiplash, Spotlight, Joker, Między słowami, Lektor, Witaj w klubie, The Social Network)
- Kobieta w roli głównej - marzec (Vicky Cristina Barcelona, Judy, Wyznania gejszy, Monster)
- Wiosna z happy endem – kwiecień-czerwiec (Och życie, Królowe życia, Boska Florence, Sesje, Mów mi Vincent, Ugotowany, O północy w Paryżu, Ani słowa więcej, Para na życie, Lepiej późno niż później)
- W ramach projektu „Mediateka jest Kobieta” – marzec (Obiecująca młoda kobieta, dokumenty Kobieta + Cała przyjemność po stronie kobiet)
- W ramach projektu „Fantastyka2022: Wschód vs Zachód” – czerwiec (Diuna, Raya i ostatni smok)
- Oscarowy Dzień Dziecka – czerwiec (Co w duszy gra)
- (Nie)zapomniani - historia sosnowieckiej społeczności żydowskiej – premiera filmu dokumentalnego – luty
- Diabeł Łańcucki – premierowy pokaz odcinka serialu połączone ze spotkaniem z twórcami filmu – luty

- Deszcze niespokojne – prelekcja Magdaleny Boczkowskiej + pokaz etiud filmowych Agnieszki Osieckiej – maj
- Bajki z Kraju Kwitnącej Wiśni w ramach akcji letniej „Moc eMocji, czyli lato z biblioteką” – lipiec-sierpień (Mój sąsiad Totoro, Ruchomy Zamek Hauru, Spirited Away – W krainie bogów, Narzeczona dla Kota, Ponyo, Marnie – przyjaciółka ze snów, Podniebna poczta Kiki, Rodzinka Yamadów, Tajemniczy świat Arrietty)
- Małych emocje na wielkim ekranie, w ramach akcji letniej „Moc eMocji, czyli lato z biblioteką” – lipiec (W głowie się nie mieści)
- Filmowe środy w Ogrodzie – lipiec-sierpień (C’mon, C’mon, Moje wspaniałe życie, Młodość, Fantastyczna kobieta, Winni, Portret kobiety w ogniu, Nasza młodsza siostra, Dumni i wściekli)
- W kostiumie – wrzesień-październik (Tulipanowa gorączka, Casanova, Amadeusz, Kopia mistrza, Ostatni pojedynek, Maria – królowa Szkotów)
- W ramach projektu 8. Sosnowiecka Jesień Teatralna – wrzesień (Czarownice z Salem)
- Z książki na ekran – listopad-grudzień (Nomadland, Wierny ogrodnik, Dom Gucci, Ci, którzy życzą mi śmierci, Wróg, Zaufek koszmarów, Światło między oceanami, Zanim zasnę, Bracia Sisters)
- (Nie)znajomi – październik
- Mur – listopad
- W ramach Tygodnia Edukacji Globalnej – listopad (Trolle 2)
- Dzień z niepełnosprawnością ZUS (Cudowny chłopak)

łącznie odbyło się 69 pokazów filmowych, w których udział wzięło 5.895 uczestników.

8. Sosnowiecka Jesień Teatralna: 25 września – 3 października 2022 – Zagłębiowska Mediateka

W programie 8. edycji imprezy znalazły się następujące wydarzenia: koncert, pokaz filmowy, spotkania artystyczne i warsztaty. Różnorodność i atrakcyjność oferty programowej 8. Sosnowieckiej Jesieni Teatralnej miała na celu sprawić, by każdy znalazł coś dla siebie, bez względu na wiek i teatralne upodobania. Od kilku lat Sosnowiecka Jesień Teatralna uczy, bawi i integruje lokalną społeczność Sosnowca i okolicznych miejscowości. Jest jednym z najważniejszych wydarzeń kulturalnych w Sosnowcu. Z każdym rokiem impreza zyskuje nowych zwolenników, pasjonatów teatru i literatury. Tegoroczny, tygodniowy, interdyscyplinarny projekt, przebiegał pod hasłem „Literackie inspiracje w teatrze”.

Honorowy patronat objął Prezydent Miasta Sosnowca – Arkadiusz Chęciński.

- „Adaptacje teatralne dzieł literackich” – wystawa
- Pokaz filmu Czarownice z Salem
- Absolutnie, czyli Bończyk śpiewa Młynarskiego – recital
- „Tworzenie własnej bajki” – warsztaty Kindloteka STEM
- „Korzeniec na deskach Teatru Zagłębia – analiza fenomenu” – prelekcja M. Boczkowskiej –
- „Performative Reading” – warsztaty czytania
- „Akcja recytacja” – lekcje biblioteczne
- „Teatralne rekwizyty” – zajęcia świetlicowe
- „Tekst to pretekst” – zajęcia edukacyjne
- „Przekorne” – spektakl teatralny w wykonaniu grupy „Światło i cień” działającej w Środowiskowym Domu Samopomocy Ośrodka św. Faustyna w Tychach i czytanie performatywne w wykonaniu pracowników Zagłębiowskiej Mediateki.

łącznie: 14 imprez, w których udział wzięło 1.403 uczestników.

FANTASTYKA 2022: 3 – 11 czerwca 2022 r. – Zagłębiowska Mediateka

„FANTASTYKA 2022: Wschód vs Zachód” to trwający ponad tydzień projekt Zagłębiowskiej Mediateki kierowany do fanów fantastyki, komiksów, przenikania się kultur Wschodu i Zachodu, jak również wszystkich osób, które dopiero chcą zacząć swoją przygodę z tymi pasjonującymi zagadnieniami. W programie projektu znalazły się nie tylko arcyciekawe spotkania autorskie, lecz również koncert, strefa wirtualnej rzeczywistości, tematyczne prelekcje, pokazowa sesja gier RPG, konkursy - literacki i plastyczny, planszowisko oraz pokazy filmowe dla dzieci i dla dorosłych.

Partnerami wydarzenia byli: Stowarzyszenie Trzy Plansze, Śląski Klub Fantastyki, Centrum Informacji Miejskiej. Honorowy patronat objął Prezydent Miasta Sosnowca – Arkadiusz Chęciński.

Dofinansowano ze środków Ministra Kultury i Dziedzictwa Narodowego pochodzących z Funduszu Promocji Kultury – państwowego funduszu celowego.

- Spotkanie autorskie z Pawłem Majką. Prowadzenie: Agnieszka Włoka
- Spotkanie autorskie z Krzysztofem „Prosiakiem” Owedykiem. Prowadzenie: Karol Kućmierz
- Pokazowa sesja RPG. Prowadzenie: Bartosz Płachta
- Koncert zespołu Gaijin Blues
- Prelekcja „Różnie widziane – o sztuce graficznej Wschodu i Zachodu. Prowadzenie: Paweł Ćwikliński
- Prelekcja „Promień Japanizujący”. Prowadzenie: Patryk Maciocha
- Strefa VR. Prowadzenie: VR-One
- Pokaz filmu „Diuna”
- Pokaz filmu „Raya i ostatni smok”
- Planszowisko. Prowadzenie Stowarzyszenie Trzy Plansze
- Wschód i Zachód – konkurs literacki
- Smocza encyklopedia – konkurs plastyczny
- Smocza encyklopedia – wystawa pokonkursowa

Łącznie: 13 imprez, 1.028 uczestników.

Zagłębiowskie Czwartki – Zagłębiowska Mediateka – Pałac Schoena

Comiesięczne spotkania regionalne, organizowane przez Instytut Zagłębiowski oraz Zagłębianą – dział zbiorów regionalnych MBP w Sosnowcu. W programie Zagłębiowskich Czwartków znajdują się wzbogacane slajdami i prezentacjami multimedialnymi spotkania z ciekawymi ludźmi, naukowcami, regionalistami, historykami, pisarzami, pasjonatami i kolekcjonerami. Spotkania dotyczą głównie historii regionu, architektury, religii, kultury. Spotkania odbywają się naprzemiennie – w Mediatece i w Muzeum w Sosnowcu.

- „Dawno temu, kiedy obszar Zagłębia Dąbrowskiego pokrywało morze” – prelekcja dra Dawida Surmika
- „Przestępczość w międzywojennym Zagłębiu” – prelekcja Mateusza Radomskiego
- „Sosnowiec jako dawny ośrodek kolejowo-graniczny. Unikalny czy pospolicity?” – prelekcja dr Weroniki Dragan
- „Wśród przestępców i pauperów. Sosnowiecka „Abisynia” i jej mieszkańcy” – prelekcja dra Pawła Dudy
- „Duszpasterstwo parafialne w dekanacie będzińskim w latach 1867–1914” – prelekcja dr Anity Palimąki

- „120 lat Sosnowca – historia miasta” – prelekcja prof. Dariusza Nawrota
- „Wątki zagłębiowskie w Ludziach bezdomnych S. Żeromskiego” – prelekcja prof. dra hab. UŚ Pawła Tomczoka
- „Historia Sosnowieckiego Rzemiosła – od ucznia do mistrza” – prelekcja Moniki Kempary
- „Harcerze zagłębiowscy w walkach o niepodległość” – prelekcja prof. dr hab. UŚ Joanny Januszewskiej-Jurkiewicz
- „Tajemnice Bukowej Góry” – wykład prof. dra hab. WSH Dariusza Rozmusa

łącznie: 10 spotkań, 485 uczestników.

Zagłębiowska Giełda Płytkowa – Zagłębiowska Mediateka

Niedzielne spotkania dla miłośników muzyki w stylu retro. Na stoiskach wystawców można było zobaczyć nie tylko czarne krążki, ale też płyty CD oraz kasyety magnetofonowe. Melomani mogli oglądać, szperać, wymieniać, sprzedawać i kupować.

Ogółem: 2 imprezy, 245 uczestników.

„Bibliotalk” – kulturalny podcast MBP w Sosnowcu – online

Gospodarzem audycji jest Patryk Maciocha – kustosz działu Multimedii Zagłębiowskiej Mediateki. W podcaście rozmawiano na tematy związane z szeroko rozumianą kulturą. W centrum uwagi znalazły się: literatura, kino, muzyka, seriale, sztuka i wiele innych. Różnorodności tematów wtóruje niezwykle ciekawy dobór gości. Wśród rozmówców byli bibliotekarze, filmoznawcy, kulturoznawcy, menadżerowie kultury, filolodzy i artyści. „Bibliotalk” nie jest kolejną poważną i sztywną audycją internetową dla koneserów. Audio-rozmowy sosnowieckiej Biblioteki skupiają się na aktualnych zjawiskach kulturalnych, a wyróżniają je: swoboda w ujęciu tematów, lekki i przyjemny charakter wymiany myśli i poglądów, a także pasjonujące dyskusje prawdziwych miłośników kultury.

Tematy audycji: Kobieta i rock (gość: Alicja Ludwichowska), Pisarski debiut (gość: Joanna Surma), Mediateka jest Kobietą (gość: Magdalena Boczkowska), Biblioterapia (goście: Anna Bał, Martyna Biesiada), odcinek specjalny „Jesteśmy z Sosnowca. Horrorshow” (gość: Sławomir "Banan" Banasik – wokalista grupy Horrorshow).

łącznie: 6 odcinków, 3.396 odsłuchań.

„Kwadrans twarzą w twarz” – talk show – online

Pierwszy zagłębiowski talk show! Projekt ma na celu przedstawienie sylwetek naszych lokalnych, „kulturalnych” bohaterów – osób, które poprzez swoje projekty i sukcesy pokazują, że Sosnowiec to miasto nietuzinkowych osobowości, utalentowanych ludzi, pozytywnie zakręconych artystów.

Autorki projektu, Alicja Ludwichowska i Klaudia Pluta – która jest równocześnie gospodarzem każdego z odcinków – zaplanowały na początek serię wywiadów z ludźmi ze świata kultury pochodzącymi z Sosnowca. Ich goście, niezależnie od dziedziny w jakiej się specjalizują, będą osobami, które zdobywają szczyty swoich możliwości, a wręcz przekraczają swe granice, nie boją się wyzwania, są kreatywni, czasem wręcz szaleni w realizowaniu swoich wizji. Łączy ich na pewno jedno – pasja i zaangażowanie w to, co robią.

- Odcinek 1. Sebastian „Stecyk” Steć
- Odcinek 2. Bartłomiej „Poldek” Salomon

łącznie: 2 odcinki, 1.434 odtworzeń.

Międzynarodowy Projekt „BeePathNET Reloaded”

W 2022 roku Biblioteka brała czynny udział w budowaniu Sosnowieckiej Pszczeliej Ścieżki. Jest to projekt zapoczątkowany i koordynowany przez Urząd Miasta w Sosnowcu. Międzynarodowy projekt „BeePathNET Reloaded” ma na celu stworzenie przyjaznego pszczołom środowiska miejskiego oraz zachęcenie lokalnych interesariuszy do różnorodnych działań, podnoszących świadomość na temat znaczenia pszczół w miejskim ekosystemie. Jest on współfinansowany w ramach programu URBACT III. W projekcie wzięło udział wiele sosnowieckich instytucji, kilkanaście z nich, w tym Zagłębiowska Mediateka, stało się Punktami Sosnowieckiej Pszczeliej Ścieżki. Poprzez udział w projekcie, Ogród Zagłębiowskiej Mediateki wzbogacił się o eksponaty związane tematycznie z pszczołami, takie jak: pokazowy ul, model pszczoły w rozmiarze XXL oraz domek dla owadów. Całość tych zbiorów funkcjonuje pod nazwą „Pszczeli Zakątek”, czyli fragment Ogrodu, który zwiedzać mogą osoby indywidualne, jak i grupy zorganizowane. Dla grup zorganizowanych (dzieci i dorosłych) Zagłębiowska Mediateka posiada ofertę bezpłatnych warsztatów związanych tematycznie z pszczołami. Ponadto Mediateka brała aktywny udział w comiesięcznych spotkaniach sosnowieckiej grupy URBACT (ULG), na których omawiane były najistotniejsze kwestie, związane z budowaniem Pszczeliej Ścieżki i organizacją związanych z tym wydarzeń. W maju Zagłębiowska Mediateka włączyła się w organizację Światowego Dnia Pszczoły. Z tej okazji ogłosiła dwa konkursy – „Chatka dla robaczka” (konkurs grupowy skierowany do szkół i przedszkoli z terenu Zagłębia Dąbrowskiego) oraz ogólnopolski konkurs „Dekoracja wiosenna z pszczelim akcentem”. Wspólnie ze Sportową Szkołą Podstawową nr 17 zorganizowała przedstawienie „Pszczoly i tajemnica nektaru”, zaprezentowane w Auli Zagłębiowskiej Mediateki dla zaproszonych uczniów i przedszkolaków. We wrześniu Mediateka włączyła się w organizację „Wrześniowego Miodobrania”. Zorganizowała dwa konkursy: ogólnopolski konkurs plastyczny dla dzieci i młodzieży „Pszczola – superbohaterka” oraz ogólnopolski konkurs dla dorosłych „Atlas Roślin miododajnych”. Wspólnie z SSP nr 17 oraz pracownikami filii MBP zorganizowany został również z tej okazji „Pszczeli Festyn Rodzinny”, z pszczelimi atrakcjami dla dzieci i dorosłych. Jako punkt Pszczeliej Ścieżki, Zagłębiowska Mediateka została zaprezentowana w filmie nagrywanym przez Urząd Miasta w Sosnowcu „Pszczela Ścieżka w Sosnowcu – BeePathNet Reloaded”, prezentującym wszystkie punkty Sosnowieckiej Pszczeliej Ścieżki.

Zagłębiowska Mediateka, jako punkt Pszczeliej Ścieżki bierze również udział w oprowadzaniu po „Pszczelim Zakątku” wycieczek polskich, jak i zagranicznych uczestników grupy URBACT.

Sosnowiecka Pszczela Ścieżka (wybrane):

- Pszczoly i tajemnica nektaru, Z życia pszczoły, Jak wygląda życie w ulu, #Razem dla pszczół i inne pogadanki i zajęcia edukacyjne
- Chatka dla robaczka – konkurs plastyczny
- Wiosną obudź swój talent i ... pszczoły – konkurs plastyczny
- Pszczoly i tajemnica nektaru – przedstawienie i uroczyste wręczenie nagród laureatom konkursów
- Wrześniowe miodobranie - festyn rodzinny
- Znaczenie pszczół i innych dziko żyjących zapylaczy
- O pszczołach – pogadanka – Filia nr 20
- Spotkanie transferowe „Sosnowiecka Pszczela Ścieżka”
- Odkryj bogaty świat pszczół – lekcja biblioteczna
- Pszczoła – superbohaterka – konkurs na komiks
- Atlas roślin miododajnych – konkurs plastyczny

Ogółem: 46 imprezy, 1.323 uczestników.



Zdjęcie z archiwum MBP w Sosnowcu

2. Teatr Zagłębia

Teatr Zagłębia w Sosnowcu jest samorządową instytucją artystyczną, którego misją jest dbanie o rozwój kulturalny mieszkańców regionu poprzez tworzenie i prezentację spektakli teatralnych. W 2017 roku Teatr świętował jubileusz 120-lecia a powstał w 1897 roku i był szóstą stałą sceną na ziemiach polskich (po Warszawie, Krakowie, Lwowie, Lublinie i Kaliszu). Zaplanowano go jako kompleks: Teatr Zimowy, Teatr Letni i Hotel Saski.

W 2022 roku Teatr Zagłębia prowadził działalność merytoryczną instytucji kultury i od stycznia do grudnia odbyło się wiele wydarzeń teatralnych.

Premiery:

- 01.04.2022 r. „Poskromienie złoŃnicy” / W. Shakespeare/ reŹ. Jacek Jabrzyk
- 07.05.2022 r. „Król Edyp” / Sofokles / reŹ. Radek Rychcik
- 03.06.2022 r. „BaŃnie Andersena” / H. Ch. Andersen / reŹ. Maciej Podstawny
- 30.09.2022 r. „Niezgoda” / D. Sobik / reŹ. Justyna Źagowska
- 28.10.2022 r. „Źrodula. Krajobraz Mause” / I. GaŃczarczyk / reŹ. Remigiusz Brzyk
- 23.11.2022 r. „CzuŹę do ciebie mięty” / N. Zakharova, K. Vasiukova / reŹ. Nina Zakharova, Katia Vasiukova

Ponadto w stałym repertuarze znalazły się następujące pozycje:

- „Ania z Zielonego Wzgórza” / L.M. Montgomery / reż. J. Szurmiej
- „Czas wypadł z ram” / J. Kozłowski / reż. J. Kozłowski
- „Dead Girls Wanted” / J. Janiczak, G. Stępnik / reż. W. Rubin
- „Gniew” / Z. Miłoszewski / reż. Sz. Kaczmarek
- „Komedia. Wujaszek Wania” / A. Czechow / reż. J. Piaskowski
- „Kreszany” / O. Maciupa, O. Apczel, W. Zrałek-Kossakowski / reż. O. Apczel
- „Nikaj” / Z. Rokita / reż. R. Talarczyk
- „Nowa księga dżungli” / M. Kurkowski / reż. I. Vedral
- „Opowieść Wigilijna” / K. Dickens / reż. J. Łągowska
- „Powitanie” / reż. B. Kurowski
- „Przodownicy miłości. Rewia związkowo-robotnicza” / H. Rome / reż. J. Mikołajczyk
- „Ślub” / W. Gombrowicz / reż. R. Rychcik
- „Tango” / S. Mrozek / reż. B. Ciosek
- „Tartuffe” / Moliere / reż. R. Ziolo
- „Utracona cześć Katarzyny W.” / P. Sablik / reż. K. Szczypek
- „Wróg” / S. Bloch, D. Cali / reż. J. Sobczyk

Scena Inicjatyw Aktorskich:

- „Boeing, Boeing” / M. Camoletti / reż. W. Leśniak
- „Pomoc domowa” / M. Camoletti / reż. W. Leśniak
- „Szewczyk Dratewka” / M. Kownacka

W okresie od stycznia do grudnia 2022 r. odbyło się 205 spektakli, w tym na deskach Teatru Zagłębia – 189 spektakli. 12 spektakli gościło na scenach: Zabrze, Katowic, Krakowa (Nowej Huty), Rybnika, Chorzowa, Warszawy, Poznania i Gdańska.

Prezentowane przedstawienia w Teatrze Zagłębia obejrzało ogółem 40.340 widzów, a struktura widowni przedstawiała się następująco:

- dzieci i młodzież – 18.419 osób (przedstawienia dopołudniowe i rodzinne – 85 spektakli) - to 37% ogółu widowni,
- dorośli – 21.921 osób (przedstawienia wieczorne – 119 spektakli) – to 63% ogółu widowni.

W w/w okresie na deskach Teatru Zagłębia gościnnie zostały wystawione następujące spektakle:

- „Potop” – Teatr Śląski im. S. Wyspiańskiego z Katowic
- „Kolacja dla głupca” – Teatr Nowy w Zabrzu
- „O co biega?” – Teatr Nowy w Zabrzu

W okresie od stycznia do czerwca zostało odwołanych 21 spektakli, z powodu:

- Choroby artystów i pracowników teatru (Covid-19): 11 spektakli,
- Klasy objęte kwarantanną: 3 spektakle,
- Nauczania zdalnego: 5 spektakli,
- Ogłoszonej żałoby narodowej: 1 spektakl,

Wydarzenia kulturalne zrealizowane w 2022 r.:

- 27.01.2022 r. – inauguracja cyklu OFF w Zagłębiu spektaklem „Zen_it”, przybliżającego widzom twórczość teatrów nieinstytucjonalnych
- 14-18.02.2022 r. – zimowe warsztaty teatralno-literackie (współorganizacja: Zagłębiowska Mediateka)
- 27.02.2022 r. – warsztaty z okazji 125 lat Teatru Zagłębia „Aktorstwo. Historia w praktyce”. Przemysław Kania: aktorstwo dramatyczne

- 16.03.2022 r. – Wieczór z aktorką: Mirosławą Żak
- 20.03.2022 r. – warsztaty z okazji 125 lat Teatru Zagłębia „Aktorstwo. Historia w praktyce”. Agnieszka Bałaga-Okońska: proces przygotowania roli
- 01.04.2022 r. – otwarcie wystawy w Niegalerii pt. „Architektura Teatru Zagłębia”
- 02.04.2022 r. – gala jubileuszowa – 125 lat Teatru Zagłębia
- 03.04.2022 r. – spacer teatralny „Wiosna w Lesie Zagórskim”
- 19.03.2022 r. – Spektakl z komentarzem: „Gniew”
- 21.03.2022 r. – warsztaty antyprzemocowe dla kobiet, inspirowane spektaklem „Gniew”
- 20.04.2022 r. – akcja sadzenia drzew na terenie leśnictwa Maczki – 125 drzew na 125-lecie Teatru Zagłębia
- 24.04.2022 r. – warsztaty z okazji 125 lat Teatru Zagłębia „Aktorstwo. Historia w praktyce”. Agnieszka Bieńkowska: improwizacja
- 18.05.2022 r. – Wieczór z aktorem: Tomaszem Muszyńskim
- 22.05.2022 r. – spacer teatralny „Modrzejowską do Modrzejowa”
- 01.06.2022 r. – mecz wyjazdowy (rewanż) artyści i samorządowcy Śląska i Zagłębia
- 03.06.2022 r. – Dzień Dziecka w Teatrze Zagłębia: animacje dla dzieci i warsztaty wokół spektaklu „Baśnie Andersena”
- 07.06-12.06.2022 r. – Letnie Granie Przedstawień Teatralnych – przegląd premier mijającego sezonu Teatru Zagłębia
- 11.06.2022 r. – set DJ-ski w ogrodzie teatralnym w ramach Letniego Grania Przedstawień Teatralnych
- 11-12.06.2022 r. – edukacyjne warsztaty pszczelarskie z Pasieką Śląskie Miody
- 14.06.2022 r. – Dzień Teatromana – pokaz twórczości amatorskich grup teatralnych związanych z Teatrem Zagłębia
- 17.06.2022 r. – Spacer teatralny „Sekrety i historia Teatru Zagłębia”
- 21.08.2022 r. – Spacer teatralny: Pętla wokół kopalni Kazimierz
- 10.09.2022 r. - Otwarcie kampanii teatralno-czytelniczej Ambasadorzy Baśni Andersena: warsztaty dla nauczycieli
- 11.09.2022 r. – Premiera Spacerownika Teatralnego – spacer performatywny dla dzieci i opiekunów z elementami wiedzy o wielokulturowej przeszłości Sosnowca
- 17.09.2022 r. - Odświeżenie muralu na ścianie Zespołu Szkół Muzycznych w Sosnowcu (Noc Teatrów GZM)
- 17.09.2022 r. - Dyskusja o historiach Sosnowca zawartych w teatralnym i literackim „Korzeńcu” (Noc Teatrów GZM)
- 17.09.2022 r. – Spacer teatralny: Z Alojzym Korzeńcem do dworca (Noc Teatrów GZM)
- 17.09.2022 r. – Widowisko plenerowe: „Korzeniec. Sosnowiec główny” na placu przy dworcu PKP (Noc Teatrów GZM)
- 17.09.2022 r. – Pokaz telewizyjnej wersji „Korzeńca” (Noc Teatrów GZM)
- 18.09.2022 r. - Rodzinna Niedziela Kulturalna: „Szewczyk Dratewka” – spektakl i warsztaty dla rodzin
- 21.09.2022 r. – Wieczór z aktorką: Agnieszka Bałaga-Okońska
- 24.09.2022 r. – Otwarcie sezonu dla szkół: warsztaty dla nauczycieli, dyskusja „Nie mam siły” oraz pokaz spektaklu „Król Edyp”
- 01.10.2022 r. - Rodzice do teatru: „Gniew”
- 15.10.2022 r. - Spektakl z komentarzem: „Poskromienie złoŃnicy”
- 16.10.2022 r. - Rodzinna Niedziela Kulturalna – spektakl i warsztaty dla rodzin
- 29.10.2022 r. - Laboratorium Pedagogiki Teatru – szkolenie dla nauczycieli
- 30.10.2022 r. - Laboratorium Pedagogiki Teatru – szkolenie dla nauczycieli
- 30.10.2022 r. – Spacer teatralny: Mysie wędrówki po Świniogrodzie
- 05.11.2022 r. - Rodzice do teatru: „Środula. Krajobraz Mause”
- 16.11.2022 r. – Wieczór z aktorem: Krzysztof Korzeniowski

- 20.11.2022 r. - Rodzinna Niedziela Kulturalna: „Szewczyk Dratewka” – spektakl i warsztaty dla rodzin
- 25-27.11.2022 r. - Laboratorium Pedagogiki Teatru – szkolenie dla nauczycieli; wizyta studyjna w Fabryce Sztuki w Łodzi
- 10.12.2022 r. - Spektakl z komentarzem: „Środula. Krajobraz Mause”
- 18.12.2022 r. – Wspólne kolędowanie

Teatr Zagłębia otrzymał nominacje i nagrody:

- Złota Maską: Jędrzej Piaskowski za reżyserię spektaklu „Komedia. Wujaszek Wania” według dramaturgii i na podstawie tekstu opracowanego przez Huberta Sulimę
- Złota Maską: Wiesław Sławik za rolę Opy w spektaklu „Nikaj” Zbigniewa Rokity w reż. Roberta Talarczyka
- Agnieszka Bałaga-Okońska / Kreaton: nagroda Towarzystwa Przyjaciół Teatru Zagłębia
- Nominacja do Złotej Maski: „Komedia. Wujaszek Wania” Jędrzeja Piaskowskiego i Huberta Sulimy w kategorii SPEKTAKL ROKU
- Nominacja do Złotej Maski: Aleksander Blitek za rolę Michała Astrowa w spektaklu „Komedia. Wujaszek Wania” Antoniego Czechowa w reżyserii Jędrzeja Piaskowskiego według dramaturgii i na podstawie tekstu opracowanego przez Huberta Sulimę
- Nagroda Główna XX edycji Konkursu Świat Przyjazny Dziecku w kategorii Kultura i Multimedia dla spektaklu „Nowa Księga Dżungli” w reż. Iwo Vedrala
- Nagroda dziennikarzy za najlepszy polski spektakl prezentowany podczas 26. Festiwalu Szekspirowskiego w Gdańsku – „Poskromienie złościcy” w reżyserii Jacka Jabrzyka.

Teatr Zagłębia prezentował spektakle na następujących Festiwalach:

- 25.05.2022 r. – Warszawskie Spotkania Teatralne: „Komedia. Wujaszek Wania” Jędrzeja Piaskowskiego i Huberta Sulimy
- 3.07.2022 r.– Malta Festival Poznań / „Kreszany” reż. O. Apczel
- 2.08.2022 r. – 26. Festiwal Szekspirowski w Gdańsku / „Poskromienie złościcy” w reżyserii Jacka Jabrzyka
- 12.11.2022 r. - 60. Rzeszowskie Spotkania Teatralne / „Poskromienie złościcy” w reżyserii Jacka Jabrzyka
- 18.12.2022 r. - Festiwal Boska Komedia w Krakowie / „Czuję do ciebie miętę” reż. N. Zakharova, K. Vasiukova

Cykliczne działania edukacyjne w 2022 r.:

- A. Klasa partnerska: innowacyjny w skali kraju projekt zakładający współpracę na linii teatr-szkoła, której celem jest rozwijanie edukacji humanistycznej. W projekcie biorą udział dwie klasy: młodzież z IX Liceum Ogólnokształcącego w Sosnowcu oraz młodzież z IV Liceum Ogólnokształcącego z Oddziałami Dwujęzycznymi im. S. Staszica. Liczba odbiorców: 50 osób.
- B. Klub Teatralny: inicjatywa łącząca dorosłych miłośników teatru, w ramach której odbywają się całoroczne warsztaty aktorskie na deskach teatru, zakończone pokazem w Dniu Teatromana. Liczba odbiorców: 15 osób.
- C. Spektakle z komentarzem: pokaz przedstawienia połączony z rozmową lub warsztatem, podczas których, prowadzący wraz z zaproszonymi gośćmi oraz publicznością, starają się odkryć najbardziej interesujące aspekty danego przedstawienia. Liczba odbiorców: ok. 400 osób.

- D. Teatralny Plan Lekcji: warsztaty dla grup i zwiedzanie teatru z aktorem. Odbyło się 38 zajęć dla ok. 950 uczniów z Sosnowca, Czeladzi, Będzina, Katowic, Olkusza, Jaworzna.
- E. Przestrzeń Integracji Rodzin z Ukrainy: zabawy teatralne dla rodzin uchodźczych w każdy poniedziałek w terminie marzec-maj. Współorganizacja: Zagłębiowska Mediateka. Liczba odbiorców: 60 osób.
- F. Wiosenna Szkoła Języka Polskiego. Zajęcia językowe dla uchodźców pod szyldem miejskiej akcji „Wiosenna Szkoła Języka Polskiego”. Czas trwania: marzec-czerwiec. Liczba odbiorców: 17 osób.
- G. Rodzice do teatru: projekt skierowany jest do rodziców dzieci w wieku od 4 do 8 lat. Średnio raz w miesiącu rodzice lub opiekunowie mogą przyjść do teatru razem z dzieckiem. Podczas gdy dorośli oglądają przedstawienie, ich dziećmi opiekują się animatorki. Liczba odbiorców: 29 dzieci.
- H. Laboratorium Pedagogiki Teatru: szkolenie dla nauczycieli w zakresie metod pedagogiczno-teatralnych we współpracy z grupami. Liczba odbiorców: 25.

Działania w ramach kampanii promocyjnej Teatru Zagłębia

Działania promocyjne Teatru Zagłębia odbywają się wielotorowo. Podstawowym medium jest strona internetowa teatru, youtube oraz media społecznościowe. Poprzez te kanały komunikacyjne przekazywane są materiały promocyjne w postaci filmów, zdjęć, plansz, banerów oraz komunikatów tekstowych. Materiały te są przygotowywane przez twórców zewnętrznych oraz przez pracowników teatru. Są to m.in. wywiady z aktorami zarówno w formie filmów jak i w wersjach tekstowych.

W promocji wykorzystano też źródła zewnętrzne w postaci nośników billboardów, citylightów, ekranów kinowych (współpraca z Silesia Film), nośników w komunikacji miejskiej i słupów ogłoszeniowych. Teatr ma także sieć zaprzyjaźnionych punktów dystrybucji materiałów drukowanych. Wśród nich są ulotki reklamujące spektakle i imprezy, książeczki i składanki repertuarowe, plakaty z repertuarami oraz te, które dotyczą konkretnych sztuk.

Teatr ma przygotowany pakiet gadżetów w postaci: filiżanek z logo Teatru, plecaków, worków, bidonów, ołówków, magnesów, wlepek, zapatek, kart do gry z plakatem spektaklu i wizerunkami aktorów, czapek, skarpetek, miodów z teatralnej pasieki, toreb „Teatr za...” szytych z pozostałych materiałów scenograficznych. Działa sklep internetowy, w którym można nabyć nasze gadżety. Na potrzeby letnich plenerowych imprez teatralnych przygotowano też zestaw leżaków z logo teatru.

Ogród Teatralna

Teatr Zagłębia przygotował nową przestrzeń dla działalności „Letniego ogródka teatralnego”, która zostanie udostępniona pod działalność gastronomiczną. Ponadto dzięki współpracy z firmą EZT S.A., która zajęła się uporządkowaniem i nowymi nasadzeniami w ogrodzie, powstały też nowe ścieżki, na drzewach zawisły hotele dla owadów, teatr posiada przestrzeń, w której odbywają się spotkania i warsztaty teatralne a widzowie i okoliczni mieszkańcy mogą skorzystać z oazy zieleni w centrum miasta.



3. Sosnowieckie Centrum Sztuki – Zamek Sielecki

W 2022 roku Sosnowieckie Centrum Sztuki – Zamek Sielecki zaprezentowało 9 wystaw, w tym 5 wystaw sztuki współczesnej, 2 wystawy historyczne oraz dwie zewnętrzne. Zrealizowanych zostało 20 spotkań/prelekcji i 96 warsztatów i lekcji. Przez cały rok odbywały się lekcje rysunku i malarstwa dla dzieci i młodzieży oraz warsztaty malarskie dla dorosłych. Uczestnicy tych spotkań, w roku 2022, byli laureatami konkursów plastycznych.

L.p.	Rodzaj wydarzenia	Ilość wydarzeń	Liczba odwiedzających/uczestników
1.	Wystawy:	9	6.708
	- w tym plenerowe	2	1.000
2.	Odczyty/prelekcje/spotkania	20	492
3.	Warsztaty/lekcje	96	1.531
Razem:		125	8.731

Ilość wydarzeń i liczba uczestników w 2022 r.

W ramach prowadzonej działalności wydano 5 katalogów do wystaw o łącznym nakładzie 1.500 egzemplarzy oraz 2 foldery o nakładzie 1.000 egzemplarzy.

WYSTAWY W 2022

Galeria Extravagance

21.01 – 16.04.2022 r. PAPIEROWE KRAJOBRAZY. Kamil Myszkowski. Wystawa fotografii.

15.05 – 26.06.2022 r. GRY DOROSŁYCH. Łukasz Korolkiewicz. Wystawa malarstwa.

09.07 – 30.10.2022 r. ŚWIAT BLASKU. Anna Bujak.

09.09 – 10.11.2022 r. 30 LAT GALERII EXTRAVAGANCE. Wystawa.

18.11 – 15.01.2023 r. OBRAZ JAKO NAJWYŻSZY STOPIEŃ UWAGI. Beata Ewa Białecka. Malarstwo.

Wystawy regionalne

21.01 – 15.05.2022 r. O SOSNOWCU SŁÓW KILKA. Wystawa dla dzieci w wieku 5-9 lat.

4.06 – 21.08.2022 r. NARODZINY MIASTA SOSNOWIEC - wystawa historyczna.

Wystawy zewnętrzne:

1.10 – 25.11.2023 r. HISTORIA SOSNOWIECKIEGO RZEMIOSŁA. Wystawa realizowana we współpracy z Sosnowieckim Cechem Rzemiosł Różnych w Sosnowcu, prezentowana w Zagłębiowskiej Mediatece.

20.05 – obecnie PSZCZELA ŚCIEŻKA W SOSNOWCU. Wystawa edukacyjna o pszczołach w ramach projektu Bee Path Net.

Styczeń

4.01 - Wykład: T UWIM W SPÓDNICY?, o twórczości Zuzanny Ginczanki, prowadzenie Monika Kempara.

18.01 - Wykład: OBRAZ OTACZAJĄCEGO ŚWIATA W SZTUCE DAWNEJ I WSPÓŁCZESNEJ, prowadzenie Małgorzata Malinowska-Klimek.

21.01 - Wernisaż wystawy fotografii Kamila Myszковского PAPIEROWE KRAJOBRAZY. Orowadzanie autorskie.

23.01 - Weekendowa Akademia Rodzina - Warsztaty artystyczne dla dzieci i rodziców.

Luty

01.02 - Wykład: SZTUKA JAKO FILOZOFICZNA REFLEKSJA NAD PRZEMIANAMI SPOŁECZNYMI, prowadzenie Monika Pawlas-Polańska.

08.02 - XII DNI FOTOGRAFII 2022 - Konsultacje fotograficzne, prowadzenie: Katarzyna Łata oraz Zbigniew Podsiadło.

09.02 - XII DNI FOTOGRAFII 2022 - KSIĄŻKA W OBIEKTYWIE - spotkanie autorskie z artystą fotografikiem Kamilem Myszkowym.

15.02 - Wykład: IRIT AMIEL – ŻYCIE I TWÓRCZOŚĆ, prowadzenie Monika Kempara.

15.02 - 24.02 - FERIE W ZAMKU SIELECKIM. Warsztaty kreatywne nawiązujące do wystawy O SOSNOWCU SŁÓW KILKA.

27.02 - Warsztaty edukacyjne do wystawy O SOSNOWCU SŁÓW KILKA. Prowadzenie Monika Kempara i Monika Pawlas-Polańska.

Marzec

01.03 - Wykład: OBRAZ CZŁOWIEKA W SZTUCE DAWNEJ I WSPÓŁCZESNEJ, prowadzenie Małgorzata Malinowska-Klimek.

06.03 - Warsztaty edukacyjne do wystawy O SOSNOWCU SŁÓW KILKA, prowadzenie Monika Kempara i Monika Pawlas-Polańska.

13.03 - Weekendowa Akademia Rodzina - Warsztaty artystyczne dla dzieci i rodziców.

24.03 - UCZYMY SIĘ NAWZAJEM - ŚWIĘTA U SAŚIADA. Warsztaty artystyczne dotyczące zwyczajów świątecznych, część I.

31.03 - UCZYMY SIĘ NAWZAJEM - ŚWIĘTA U SAŚIADA. Warsztaty artystyczne dotyczące zwyczajów świątecznych, część II.

Kwiecień

3.04 - Weekendowa Akademia Rodzina - Warsztaty artystyczne dla dzieci i rodziców.

7.04 - UCZYMY SIĘ NAWZAJEM - ŚWIĘTA U SAŚIADA. Warsztaty artystyczne dotyczące zwyczajów świątecznych, część III.

19.04 - Wykład: ODBICIE POSZUKIWANIA SENSU ŻYCIA ZAWARTE W SZTUCE DAWNEJ I WSPÓŁCZESNEJ, prowadzenie Małgorzata Malinowska-Klimek.

Maj

22.05 - Weekendowa Akademia Rodzina. Warsztaty z ceramiki artystycznej – I etap.

24.05 - Wykład: ROZWÓJ PRZEMYSŁOWEJ OSADY SOSNOWIEC W XIX WIEKU, prowadzenie Monika Kempara.

26.05 - PORTRET RODZINNY. Warsztaty artystyczne z okazji Dnia Matki.
29.05 - Weekendowa Akademia Rodzina. Warsztaty z ceramiki artystycznej – II etap.

Czerwiec

03.06 - Otwarcie wystawy NARODZINY MIASTA SOSNOWIEC. Wystawa historyczna z okazji 120. Rocznicy nadania praw miejskich.
7.06 - Spotkanie z cyklu Galeria Extravagance. j.kpt. ż.w. Jan Wątrobiński. MORZA PÓŁNOCY I JA. Spotkanie z fotografem i podróżnikiem połączone z multimedialną prezentacją jego zdjęć.
19.06 - Oprowadzanie kuratorskie po wystawie NARODZINY MIASTA SOSNOWIEC.

Lipiec – Sierpień

Wakacyjne warsztaty dla dzieci. Dżungla w mieście! Warsztaty artystyczne. Każdy wtorek wakacji.

Wrzesień

09.09 - Wernisaż wystawy 30 lat galerii Extravagance. Wystawa jubileuszowa.

Październik

4.10 - Wykład: RYSUNEK. RENESANSOWY IL DISEGNO (ZAMYŚŁ, PROJEKT) I WSPÓŁCZESNE DZIEŁO SKOŃCZONE, prowadzenie Małgorzata Malinowska-Klimek.
21.10 - Finisaż połączony z oprowadzaniem autorskim po wystawie ŚWIAT BLASKU Anny Bujak.
25.10 - Wykład: POWSTANIE CECHÓW RZEMIEŚLNICZYCH W SOSNOWCU W PIERWSZEJ POŁOWIE XX WIEKU, prowadzenie Monika Kempara.

Listopad

9.11 - Warsztaty grafiki dla młodzieży i dorosłych PRACOWNIA PIW_NI_CA 2022, prowadzenie Ada Pionka, Ewa Warchulińska-Dąbek. Część I.
15.11 - Spotkanie promujące wydawnictwo 30 LAT GALERII EXTRAVAGANCE połączone z panelem dyskusyjnym pt.: JAK DALECE GALERIA MOŻE BYĆ NOWOCZESNA?
16.11 - Warsztaty grafiki dla młodzieży i dorosłych PRACOWNIA PIW_NI_CA 2022, prowadzenie Ada Pionka, Ewa Warchulińska-Dąbek. Część II.
18.11 - Wernisaż wystawy OBRAZ JAKO NAJWYŻSZY STOPIEŃ UWAGI. Beata Ewa Białecka. Malarstwo
22.11 - Wykład: PAUL CÉZANNE – MALARSTWO JAKO FILOZOFICZNA DROGA WIDZENIA I POZNAWANIE ŚWIATA MATERIALNEGO, prowadzenie Monika Pawlas-Polańska.

Grudzień

1 - 21.12 - PRZESTRZEŃ DZIAŁAŃ TWÓRCZYCH. Świąteczne warsztaty artystyczno-historyczne dla grup zorganizowanych, prowadzenie Monika Kempara i Monika Pawlas-Polańska.
6.12 - Wykład: TAJEMNICZY ŚWIATŁOCIEN PRIMAVERY ZE STABIÓW I BLASK OBRAZÓW VINCENTA VAN GOGHA, prowadzenie Małgorzata Malinowska-Klimek.
7.12 - Warsztaty grafiki dla młodzieży i dorosłych PRACOWNIA PIW_NI_CA 2022, prowadzenie Ada Pionka, Ewa Warchulińska-Dąbek. Część III.
11.12 - Weekendowa Akademia Rodzina - Warsztaty artystyczne dla dzieci i rodziców.
14.12 - Warsztaty grafiki dla młodzieży i dorosłych PRACOWNIA PIW_NI_CA 2022, prowadzenie Ada Pionka, Ewa Warchulińska-Dąbek. Część IV.

Stałe zajęcia, odbywające się przez cały rok:

- Lekcje rysunku i malarstwa dla dzieci i młodzieży. Warsztaty artystyczne dla dzieci w wieku 10-18 lat.
- Grupa Sielecka Pracownia malarstwa dla dorosłych.
- Zamkowy kurs pisania ikon Zajęcia plastyczno-artystyczne dla dorosłych. X-XII 2022 r.

4. Pałac Schoena Muzeum w Sosnowcu

W roku 1985 w Pałacu Schoena utworzono oddział Muzeum Górnośląskiego w Bytomiu. Dziesięć lat później placówka została przejęta przez sosnowiecki samorząd, zyskała samodzielność i do tej pory funkcjonuje jako niezależna instytucja kultury.

Istotą działalności Muzeum jest zachowanie dla przyszłych pokoleń dziedzictwa kulturowego Sosnowca, zakorzenionego w tradycji Zagłębia Dąbrowskiego. Dzięki wieloletniej pracy instytucji: gromadzeniu pamiątek przeszłości, upowszechnianiu wiedzy o jego dziejach, badaniom naukowym, udało się zachować i upowszechnić świadectwa kultury materialnej i duchowej miasta i regionu, z myślą o przyszłości.

Wykaz najważniejszych wydarzeń kulturalnych organizowanych przez Pałac Schoena Muzeum w Sosnowcu w 2022 roku.

I. WYSTAWY

A. Stała

„Polskie szkło współczesne”

Wystawa przygotowana ze zbiorów własnych Muzeum

kurator wystawy: Ewa Chmielewska

termin: 02 stycznia – 31 grudnia

frekwencja: 6.873 osoby

B. Czasowe w gmachu Muzeum /obiletowane/

„Tożsamość – XXV Sosnowieckie Spotkania Artystyczne”

Wystawa przygotowana ze zbiorów własnych Muzeum

kurator wystawy: Ilona Gajda, Jerzy Łakomski

termin: 17 lutego – 31 marca

frekwencja: 1.187 osób

„Sosnowiec – 120 lat”

Wystawa przygotowana ze zbiorów własnych Muzeum

kurator wystawy: Anna Makarska, Ewa Chmielewska

termin: 28 kwietnia – 03 lipca

frekwencja: 2.318 osób

„140 lecie historii huty Milowice obecnie Vitkovice-Milmet S.A.”

Wystawa przygotowana ze zbiorów huty

kurator wystawy: Jerzy Kościelniak

termin: 28 kwietnia – 03 lipca

frekwencja: 2.318 osób

„Marian Malina – retrospekcja (1922-1985)”

Wystawa przygotowana ze zbiorów własnych Muzeum

kurator wystawy: Ilona Gajda

termin: 28 lipca – 20 października

frekwencja: 1.258 osób

„Senat RP wczoraj i dziś” z okazji 100. rocznicy pierwszego posiedzenia Senatu II RP

termin: 9 listopada – 15 grudnia

frekwencja: 260 osób

„Wojciech Prażmowski – sny ze srebra”

Wystawa przygotowana ze zbiorów artysty

kurator wystawy: Marek Zieliński, Paweł Dusza

termin: 17 listopada – 31 grudnia

frekwencja: 497 osób

C. Czasowe w Galerii TRÓJKĄT W KOLE /bezpłatne/

„Widziany. Szymon Poloczek”

kurator wystawy: Joanna Kunysz

termin: 10 lutego – 13 marca

frekwencja: 250 osób

„W obliczu. Dawid Porembski”

kurator wystawy: Joanna Kunysz

termin: 17 marca – 24 kwietnia

frekwencja: 400 osób

„Sao Paulo. Szkice”

kurator wystawy: Joanna Kunysz

termin: 26 kwietnia – 08 maja

frekwencja: 95 osób

„Paralaksa. Grafiki Hanny Rozpary”

kurator wystawy: Joanna Kunysz

14 maja – 12 czerwca

frekwencja: 950 osób

„Miasto – 120 lat Sosnowca. 25 lat grupy plastycznej Relacje”

kurator wystawy: Czesław Gałużny

23 czerwca – 30 czerwca

frekwencja: 270 osób

„Sąsiedzi. Irena Skalik – malarstwo/Dariusz Kindler – fotografia”

kurator wystawy: Joanna Kunysz

22 września – 18 listopada

frekwencja: 767 osób

„A-Part. Grażyna Kost-Dratwa”

kurator wystawy: Joanna Kunysz

25 listopada – 31 grudnia

frekwencja: 340 osób

D. Czasowe poza gmachem Muzeum

„Wolność – Свобода 2018-2022”

Wystawa przygotowana ze zbiorów własnych Muzeum

współorganizator: Związek Polskich Artystów Fotografików Okręgu Śląskiego

kurator wystawy: Arkadiusz Ławrywianiec
termin: 05 maja – 03 lipca
Galeria ZPAF w Katowicach

„Sosnowiec 120 lat historii”

Planszowa wystawa plenerowa zrealizowana przez Instytut Zagłębia Dąbrowskiego oraz Pałac Schoena Muzeum w Sosnowcu
kurator wystawy: prof. dr hab. Dariusz Nawrot
miejsce ekspozycji: Aleje Zwycięstwa
termin: 06 czerwca – 30 czerwca

„Ikona designu niedocenianego. Maria Słaboń – szkło kryształowe”

Zamek Nowy Wiśnicz
współorganizator: Pałac Schoena Muzeum w Sosnowcu
10 czerwca – 03 września

„Ikona designu niedocenionego. Maria Słaboń – szkło kryształowe”

Galeria Biała MOK Zawiercie
współorganizator: Pałac Schoena Muzeum w Sosnowcu
16 września – 12 listopada

II. DZIAŁALNOŚĆ NAUKOWO – OŚWIATOWA

Zagłębie tajemnic, cykl filmów umieszczanych na kanale YouTube, w którym prof. Dariusz Nawrot (Instytut Zagłębia Dąbrowskiego) opowiada o historii Sosnowca i regionu.

24 lutego - *Skąd wzięła się nazwa Henryków?*

23 czerwca - *Historia pierwszej siedziby władz miejskich Sosnowca*

Z cyklu Zagłębiowski Czwartek

20 stycznia - *Dawno temu, kiedy obszar Zagłębia Dąbrowskiego pokrywało morze – ciekawostki paleontologiczne*, dr Dawid Surmik

17 lutego - *Stan bezpieczeństwa pogorszył się o przestępczości w międzywojennym Zagłębiu*

Mateusz Radomski - Zagłębiowska Mediateka

24 marca - *Sosnowiec jako dawny ośrodek kolejowo-graniczny...*, dr Weronika Dragan

21 kwietnia - *Wśród przestępców i pauperów. Sosnowiecka „Abisynia” i jej mieszkańcy*, dr Paweł Duda

19 maja - *Duszpasterstwo parafialne w dekanacie będzińskim w latach 1867-1914*, dr Anita Palimąka, Artur Rolka

15 września - *Wątki zagłębiowskie w „Ludziach bezdomnych” Stefana Żeromskiego*, dr hab. prof. UŚ Paweł Tomczak, Zagłębiowska Mediateka

13 października - *Historia sosnowieckiego rzemiosła - od ucznia do mistrza*, Monika Kempara, Zagłębiowska Mediateka

10 listopada - *Harczerze zagłębiowscy w walce o niepodległą*, dr hab. prof. UŚ Joanna Januszewska-Jurkiewicz, Zagłębiowska Mediateka

Wykłady/warsztaty/filmy

22 stycznia - *Barwy w karnawale*. Warsztaty ze stylizacji ubioru, prowadzenie styliści z Technikum nr 7 Projektowania i Stylizacji Ubioru w Sosnowcu

14 maja - *Miasto, które stworzyła kolej*. Wykład prof. dr hab. Dariusz Nawrot

20 maja - *Pszczela ścieżka w Sosnowcu* – warsztaty, degustacja, wykład Krzysztof Poppe, Śląskie Miody

10 lipca - Niedzielne warsztaty rodzinne, *Świece z wosku pszczelego ozdabiane techniką decoupage*, Joanna Krzysztofik

7, 14, 18 sierpnia, 15 września, Oprowadzanie kuratorskie po wystawie *Marian Malina – retrospekcja* Ilona Gajda

25 września - Niedzielne warsztaty rodzinne, *Linoryt – rodzinne warsztaty z grafiki*, Joanna Krzysztofik

17 listopada - *Pod drzewem* – film zrealizowany do wystawy *Wojciech Prażmowski – sny ze srebra*, scenariusz i reżyseria Paweł Dusza

26 listopada - Orowadzanie po wystawie *Wojciech Prażmowski – sny ze srebra*, dla osób niedowidzących, dr Aneta Pukacz, Stowarzyszenie dla dzieci i młodzieży z niepełnosprawnościami "Razem do celu"

Konkurs historyczny

27 maja - *Sosnowiec - moje miasto. 120 lat historii. O puchar przechodni Przewodniczącej Rady Miasta w Sosnowcu*

I miejsce – Szkoła Podstawowa nr 37

II miejsce – Szkoła Podstawowa nr 6

III miejsce – Szkoła Podstawowa nr 48

Lekcje muzealne/ warsztaty plastyczne /obiletowane/

26 lekcji, 76 warsztatów

frekwencja: 2.160 osób

III. WYDAWNICTWA

Ilona Gajda, *Tożsamość – XXV Sosnowieckie Spotkania Artystyczne*, Pałac Schoena Muzeum w Sosnowcu. Sosnowiec 2022

red. Karolina Kula, *Wojciech Prażmowski Sny ze srebra* Pałac Schoena Muzeum w Sosnowcu. Sosnowiec 2022

IV. INNE

Ferie w Pałacu Schoena

24 luty - *Moja wystawa* – warsztaty dla dzieci

28 kwietnia - **Wręczenie Medali Zasłużony Kulturze Gloria Artis** nadanych przez prof. Piotra Glińskiego Ministra Kultury i Dziedzictwa Narodowego

Srebrny Medal

- Eryka Trzewik-Drost

- Jan Sylwester Drost

- Janusz Robaszewski

- Wszewłód Sarnecki

Brązowy Medal

- Maria Małgorzata Słaboń

- Bogdan Kupczyk

Noc Muzeów

14 maja

- *Urok dawnych samochodów* – prezentacja zabytkowych pojazdów w Parku Schoena
- *Po drugiej stronie szafy* – wystawa interaktywna
- *Uratowane dziedzictwo – sosnowiecka kolekcja szkła* – kuratorskie oprowadzania po wystawie *Polskie szkło współczesne*
- *Paralaksa. Grafiki Hanny Rozpary* – otwarcie wystawy w Galerii TWK
- *Miasto, które stworzyła kolej*. Wykład prof. dr hab. Dariusz Nawrot
- *Sosnowiec 120 lat* – kuratorskie oprowadzanie po wystawie

Dzień dziecka w Pałacu Schoena Muzeum w Sosnowcu

29 maja

- *Dzień dziecka w Pałacu Schoena*. Współorganizator Motocyklowe Stowarzyszenie „Dawcy Uśmiechu”

01 czerwca

- *Gry i zabawy naszych dziadków*
- *Po drugiej stronie szafy* – wystawa interaktywna

19 czerwca

Powitanie Wojska Polskiego wkraczającego na Górny Śląsk w 1922 r. w 100 – lecie przyłączenia Górnego Śląska do Polski.

Widowisko historyczne – miejsce Sosnowiec/Katowice, (Instytut Zagłębia Dąbrowskiego)

Fan plastycznie lato w Pałacu Schoena

07.07 *Papierowy lampion z motywem lata*, Joanna Krzysztofik

14.07 *Pamiętka z Sosnowca*, Joanna Krzysztofik

21.07 *Pocztówka z wakacji – malowanie na folii*, Anna Dąbrowska

28.07 *Wakacje z duchami – maszkarony, straszdyła*, Joanna Kunysz

04.08 *Witaj lato-morze*, Joanna Kunysz

11.08 *Witaj lato-góry*, Joann Kunysz

18.08 *Morze w słoiku – trójkolorowa widokówka z podróży*, Joanna Krzysztofik

18 września

Na pszczelej ścieżce... Sosnowieckie miodobranie – festyn rodzinny

- *W muzealnej pasiece*, warsztaty pszczelarskie, Krzysztof Poppe, Pasieki Miejskie
- *Prozdrowotne i lecznicze właściwości miodu i produktów pszczelich*, wykład z zakresu apiterapii, prof. dr hab. Jerzy Stojko, Śląski Uniwersytet Medyczny
- Animowane gry i zabawy dla najmłodszych
- Pokaz wirowania miodu z plastrów z degustacją, Krzysztof Poppe
- Świece z pszczelego wosku ozdabiane techniką decoupage
- Koncert *Impresje Karpat*, Katarzyna Gacek-Duda i Królestwo Beskidu Eko Punkt, Stoisko Nadleśnictwo Siewierz, Sprzedaż miodu i produktów pszczelich

20 październik

Marian Malina – retrospekcja, finisaż wystawy

18 listopad

Sąsiedzi. Irena Skalik – malarstwo/Dariusz Kindler – fotografia, finisaż wystawy

V. NAGRODY / NOMINACJE / DOTACJE

Konserwacja kartonów witrażowych z 1936 roku autorstwa Jana Bukowskiego dla katedry pw. Wniebowzięcia NMP w Sosnowcu

- Dofinansowano ze środków ministra kultury i dziedzictwa narodowego pochodzących z funduszu promocji kultury - państwowego funduszu celowego

dofinansowanie: 161.700,00 zł

całkowita wartość: 260.500,00 zł

VI. INWESTYCJE

System parkingowy w Pałacu Schoena Muzeum w Sosnowcu

- Dofinansowano ze środków Gminy Sosnowiec

dofinansowanie: 56.626,74 zł

całkowita wartość: 56.626,74 zł

VII. SPONSORZY MUZEUM

1. Elektrociepłownia BĘDZIN S.A. w Będzinie
2. SHI FW Energia Fakop Sp. z o.o.
3. Sosnowieckie Wodociągi S.A.
4. Vitkovice Milmet S. A. w Sosnowcu



5. Miejski Dom Kultury „Kazimierz”

Miejski Dom Kultury „Kazimierz” w Sosnowcu powstał na mocy Uchwały nr 935/LII/06 Rady Miejskiej w Sosnowcu z dnia 25.05.2006 r. w sprawie utworzenia gminnej jednostki organizacyjnej pod nazwą Miejski Dom Kultury „Kazimierz”. Celem działalności jest udostępnianie, inspirowanie i upowszechnianie wartości kultury.

W MDK „Kazimierz” prowadzone są systematycznie, otwarte zajęcia dla dzieci, młodzieży oraz dorosłych z terenu naszego miasta. Proponowane zajęcia obejmują aktywność w zakresie plastyki, muzyki, teatru i tańca. Działalność MDK „Kazimierz” obejmuje uczestników czynnych tj. uczestniczących w zajęciach odbywających się w placówce oraz biernych tj. odbiorców produktów działalności artystycznej w formie festiwalu, spektakli, wernisaży, wystaw, koncertów i spotkań. Uczestnicy brali udział w przedsięwzięciach o charakterze promocyjnym (uczestnictwo w konkursach). MDK „Kazimierz” w Sosnowcu realizuje zarówno własne przedsięwzięcia kulturalne jak i tworzone we współpracy z innymi podmiotami (szkoły, przedszkola, organizacje pozarządowe).

Wykaz wydarzeń, które się odbyły w 2022 roku w Miejskim Domu Kultury „Kazimierz”:

STYCZEŃ

Gościem MDK „Kazimierz” był zespół Oberschlesien – pochodzący z Piekar Śląskich, wykonujący utwory, których teksty koncentrują się głównie na tematach związanych z Górnym Śląskiem.

LUTY

Odbyły się dwa koncerty. Pierwszy to koncert walentynkowy w wykonaniu zespołu „Happy Big Band”. Drugi to koncert zespołu „Łzy”. Ponadto w lutym odbyła się akcja „ZIMA 2022”. W ramach tej akcji w MDK „Kazimierz” odbyły się zajęcia plastyczne, gry edukacyjne, eksperymenty i doświadczenia oraz warsztaty z językiem angielskim.

MARZEC

Odbył się XIV Ogólnopolski Festiwal Taneczny Róża. Wystąpiło w nim 75 zespołów w różnych kategoriach wiekowych (957 tancerzy i tancerek), reprezentujących 23 miasta z kilku województw. Festiwal zorganizowany został przy udziale Uczniowskiego Klubu Sportowego "Orlęta" w Sosnowcu. W marcu odbyły się także dwa koncerty. Jednym z nich był koncert nigeryjskiego, mieszkającego w Polsce kompozytora i autora tekstów KC NWOKOYE. Koncert SWING, LOVE & DANCE, był wyrazem solidarności z dotkniętym wojną narodem ukraińskim.

W przerwie koncertu odbyła się aukcja, na której licytowane były obrazy oraz prace ceramiczne, wykonane przez dzieci. Prowadzona była również kwesta. Wszystkie zgromadzone środki ze sprzedaży biletów, kwesty i aukcji, przekazane zostały na zakup najpotrzebniejszych sprzętów, pomocnych mieszkańcom ukraińskich miast Sambor i Drohobycz. W pomoc przy organizacji koncertu zaangażowała się Fundacja „Rób Dobro”. Kolejnym był koncert operetkowy w wykonaniu Teatru Muzycznego Arte Creatura.

KWIECIEŃ

Odbyła się pierwsza edycja festiwalu rocka progresywnego „Spring Prog Festival”. Wzięły w nim udział trzy zespoły: Less Is Lessie z Wrocławia, Hipgnosis z Krakowa oraz Pro Age z Sosnowca. Festiwal został zorganizowany przy pomocy członków zespołu Pro Age. 11-go kwietnia wystartowała Wiosenna Szkoła Języka Polskiego – bezpłatny kurs językowy dla osób z Ukrainy.

MAJ

W ramach obchodów rocznicy uchwalenia Konstytucji 3 Maja, odbył się koncert patriotyczny w wykonaniu krakowskiego rapera Tadka Solo. Z okazji nadchodzącego Dnia Dziecka odbyły się

występy pokazowe dzieci, które na co dzień uczestniczą w zajęciach organizowanych w MDK „Kazimierz”. Na scenie można było zobaczyć występ grupy tanecznej, spektakl teatralny oraz koncert.

CZERWIEC

W ramach Tygodnia Dziecka odbyła się impreza plenerowa w parku im. Jacka Kuronia. Dzieci oprócz zabawy wzięły udział w warsztatach tworzenia doniczek i wysiewania roślinek. 11-go czerwca zorganizowany został koncert muzyki Ska. W imprezie pod nazwą Sosno Ska Party udział wzięły zespoły krajowe: MR Zoob, Skankan i Cała Góra Barwinków oraz z zagranicy: grecki Les SkartOi, brytyjski Neville Staple Band i francuski 8'6 Crew.

21-go czerwca w sali widowiskowej MDK „Kazimierz” odbyło się „Spotkanie z historią w tle”, zorganizowane w związku ze 120-leciem Sosnowca. Wydarzenie było współorganizowane z MOPS PAL Klub dla Mieszkańców „Kazimierz” oraz Fundacją „Nadzieja”. W ramach wydarzenia odbył się koncert zespołu JUPPI, monolog „Sosnowiec ma wszystko... oprócz jednego”, wykład Magdaleny Boczkowskiej o sosnowieckim patriotcie Waławie Stacherskim, poruczniku AK i poecie.

25-go czerwca w amfiteatrze Muszelka w parku im. Jacka Kuronia odbył się Sosnowiecki Iwent Komedii, podczas którego wystąpili: kabaret Czesuaf, Kabaret Nowaki, Zdolni i Skromni oraz Ani Mru Mru. Imprezę prowadzili Klaudia Halejcio i Łukasz Żak.

LIPIEC

Zorganizowane były dwa koncerty, oba odbyły się w amfiteatrze Muszelka. Pierwszy z nich to koncert sosnowieckiej grupy Rock'n'Roll Rebels, drugi zespołu Happy Big Band. W pierwszej połowie lipca odbyła się pierwsza część Akcji Lato, w ramach której przeprowadzono warsztaty dla dzieci: tkackie, malarskie, plastyczno-techniczne oraz Pszczeli Tydzień a w nim spotkanie z pszczelarzami, budowa pszczelich hoteli, malowanie lnianych toreb, sadzenie roślin. Warsztatom towarzyszyły gry i zabawy prowadzone przez animatora, odbyło się także wejście do parku linowego.

SIERPIEŃ

Przeprowadzona została druga część Akcji Lato, w ramach której było wejście do parku linowego, animacje, Zumba Kids oraz warsztaty plastyczno-techniczne. Poza Akcją Lato zorganizowane były dwa koncerty w amfiteatrze Muszelka. Pierwszym z nich był koncert zespołu szantowego Banana Boat, w drugim udział wzięli: grupa wokalna działająca przy MDK „Kazimierz” oraz zespoły Sexy Suicide i Tabula Rasa.

WRZESIEŃ

Odbyły się koncerty: trzech tenorów pod nazwą „Faceci w Bieli” w sali widowiskowej MDK „Kazimierz” i Party Brothers w amfiteatrze Muszelka, współorganizowany z fundacją w ramach programu prowadzonego przez MORS oraz Narodowe Czytanie współorganizowane z filią nr 10 Biblioteki Miejskiej.

PAŹDZIERNIK

Zorganizowane zostały Dni Seniora, koncert beneficjentki Sosnowieckiego Programu Wspierania Inicjatyw Kulturalnych Gabi Foksy, zabawa dla dzieci pod nazwą „Noc Horrorów”, dwie sesje warsztatów Laboratorium Pedagogiki Teatru.

LISTOPAD

Zorganizowany został koncert jazzowy szwedzkiego muzyka Gorana Larsena z zespołem Goran Larsen Jazz Quartet, Metalfest – festiwal muzyki metalowej, w którym udział wzięły zespoły: Crusher, Sceptic, Post Profesion, Insidius i Vader. Odbył się również Wieczorek Patriotyczny - Gala rozdania nagród w II edycji konkursu Moja Niepodległa, inauguracyjny wykład Uniwersytetu Trzeciego Wieku, zabawa andrzejkowa dla seniorów.

GRUDZIEŃ

Odbyła się barbórkowa akademie Od Maluchów dla Górników, kolędowanie dzieci i młodzieży uczestniczącej w zajęciach wokalnych Idą Święta, Mikołajkowy spektakl dla dzieci oraz Miejskie Kolędowanie.

Ponadto w 2022 roku zrealizowanych zostało 5 wystaw. Od 12 maja plenerową wystawę prac Pawła Stańczyka i od 17 czerwca plenerową wystawę prac zgłoszonych do IV Ogólnopolskiego Konkursu na Rysunek Prasowy. Od 1 do 29 maja w MDK „Kazimierz” można było zobaczyć wystawę prac malarskich białoruskiej malarki Aliny Lark. W dniach od 30 listopada do 12 grudnia, miała miejsce wystawa zdjęć Macieja Dorosińskiego, dokumentujących okres likwidacji kopalni Kazimierz-Juliusz.

Od 13 grudnia dostępna była wystawa fotograficzna Michała Simińskiego „Na Lazurym Szlaku”, przedstawiająca wycinki codziennego życia na Lazurym Wybrzeżu, gdzie od blisko 5 lat mieszka i pracuje autor zdjęć, dawny mieszkaniec Sosnowca.

Odbyły się cztery edycje Sosnowieckiego Programu Wspierania Inicjatyw Kulturalnych, w których wraz z Gminą Sosnowiec, MDK wsparł 21 projektów.

Oprócz tego cyklicznie odbywały się zajęcia plastyczne dla dzieci i młodzieży, warsztaty ceramiczne, zajęcia wokalne, umuzykalniające, taneczne, warsztaty teatralne i akrobatyka. Dla dzieci z Ukrainy zorganizowane zostały zajęcia plastyczne i animacje. Dla dorosłych prowadzone były zajęcia jogi, aerobiku oraz zumbi gold, a dla dorosłych z Ukrainy nauka języka polskiego.

W ramach współpracy z Miejskim Ośrodkiem Pomocy Społecznej PAL projekt „Tyle wsparcia w całym mieście”, MDK współuczestniczył w organizacji 5 zabaw dla dzieci, 4 imprez dla seniorów i 2 spotkań o tematyce historycznej. W ramach współpracy ze Stowarzyszeniem MOC WSPARCIA, odbywały się spotkania, prelekcje i wykłady.

W ramach projektu Miejski Ośrodek Rozwoju Społecznego Etap 3, zorganizowane zostały warsztaty twórczości w glinie, warsztaty rękodzieła oraz malowania witraży dla dzieci i dorosłych. W lipcu zorganizowano PIKNIK SĄSIEDZKI dla mieszkańców dzielnicy Kazimierz i Juliusz, który odbył się na tarasie i w holu Miejskiego Domu Kultury.

We wrześniu przygotowane zostało kino letnie przed Domem Kultury, na którym wyświetlono film rodzinny Martina Scorsese „Hugo i jego wynalazek”. W listopadzie uczestnicy zajęć wykonywali ozdoby świąteczne, którymi w grudniu udekorowali choinkę w holu MDK Kazimierz.

MDK dołączył do programu BeePathNet – Pszczela Ścieżka. W ramach tej współpracy, podczas Akcji Lato 2022 odbyło się pszczele spotkanie z pszczelarzami ze Stowarzyszenia Pszczelarzy oraz warsztaty „pszczele hotele”.

MDK „Kazimierz” na stałe współpracuje z Kołem Seniorów. W ramach tej współpracy, w sierpniu, zorganizowana została Potańcówka, na której gościliśmy seniorów z różnych klubów w mieście. W październiku, w ramach Dni Seniora, odbyła się krótka akademie a po niej wieczorek taneczny. W listopadzie Seniorzy bawili się na Andrzejkach, a w grudniu zorganizowane zostało spotkanie wigilijne.

W ramach współorganizacji z Radnymi Miasta Sosnowca odbyły się dwa konkursy plastyczne, zakończone uroczystym wręczeniem nagród i koncertem, gala barbórkowa od Maluchów dla Górników.

W czerwcu na scenie sali widowiskowej, wystąpił międzyszkolny chór, złożony z dzieci uczęszczających do trzech szkół w trzech dzielnicach Sosnowca: Ostrowy, Juliusz i Maczki. Koncert został zorganizowany z okazji Dnia Matki. Również w czerwcu odbyło się przedstawienie „Activo w krainie bajek”. W przedstawieniu wzięły udział dzieci trenujące akrobatykę w Studio Activo, które prowadzi zajęcia także w MDK „Kazimierz”.

Z filią nr 10 Miejskiej Biblioteki Publicznej w styczniu i lutym zorganizowane zostały spotkania czytelnicze „Zaczytany Kazimierz” oraz filozoficzne „Podwieczorek z Filozofią”. W maju w ramach Sosnowieckich Dni Literatury, zorganizowany został konkurs recytatorski dla przedszkolaków „Słonko widziało”. Natomiast we wrześniu wspólnie z Biblioteką, MDK włączył się w projekt Narodowego czytania, którego lekturą były Ballady i romanse A. Mickiewicza.

W drugiej połowie roku zawiązano współpracę z Teatrem Zagłębia. W ramach tej współpracy, w październiku, odbyły się dwie sesje warsztatów Laboratorium Pedagogiki Teatru. Celem warsztatów było doskonalenie umiejętności w zakresie edukacji teatralnej, skierowane do osób związanych ze sferami kultury i edukacji.



6. Miejski Klub „Maczki”

W roku 2022 na zadania Miejskiego Klubu „Maczki” w Sosnowcu składały się działalność kulturalna, sportowo-rekreacyjna oraz prospołeczna. Klub jest placówką o profilu środowiskowym, którego działanie ukierunkowane jest głównie na zaspokajanie potrzeb mieszkańców Maczek i okolicznych dzielnic, spełniając rolę świetlicy, domu kultury i klubu sportowego.

Głównym celem działalności Miejskiego Klubu „Maczki” jest praca na rzecz lokalnej społeczności, jej rozwoju i zapewnienia jak najlepszej oferty spędzenia wolnego czasu. Program jest na bieżąco dostosowywany do zmieniających się oczekiwań mieszkańców dzielnicy Maczki, a instytucja stale się rozwija i modyfikuje tak, aby najlepiej spełniać powierzone jej zadania.

W 2022 roku odbywały się cykliczne warsztaty manualne „Wyobraźnia”, warsztaty taneczne „Fit dance”, teatralne „Akademia Ruchu i Głosu” oraz zajęcia stretchingu dla pań. Zorganizowano różnorodne konkursy, np.: recytatorskie, plastyczne, wokalne, a także szereg imprez o charakterze sportowym, m.in.: turniej streetballa, turniej tenisa stołowego, piłkarzyków, unihokeja oraz gry w kości i boules. Zorganizowano II Otwarte Mistrzostwa Sosnowca w Scrabble oraz serie turniejów szachowych z cyklu „Cztery Pory Roku”.

Dla najmłodszych z okazji Dnia Dziecka przygotowany został korowód postaci bajkowych oraz turnieje zręcznościowe. W grudniu tradycyjnie odbyła się impreza mikołajkowa dla dzieci, a młodzież wzięła udział w programie interaktywnym „I ty możesz zostać czarodziejem”.

Z okazji 120 urodzin miasta zorganizowane zostały między innymi:

- interdyscyplinarny festyn rodzinny „120 na liczniku”,
- koncerty: Etnos Fos "Pieśni miłości - róża jest kobietą",
- koncert Parkin Son's (Dave Mathews Tribute Band),
- koncert Zuzy Ciołczyk „Tego lata było(a) miło(ść)” oraz
- koncert charytatywny „Razem dla Ukrainy.

W 2022 roku Klub przyłączył się podobnie jak w latach poprzednich do akcji społecznej p.n. „Posprzątajmy Maczki”. Wspólnie z Filią nr 13 MBP zorganizowaliśmy „Narodowe czytanie 2022”, które jak poprzednim razem wzbudziło duże zainteresowanie wśród mieszkańców dzielnicy.

Podczas „Akcji Lato” oraz „Akcji Zima” zorganizowano szereg wycieczek pieszych i rowerowych, wyjazdy na basen, kręgielnie, podchody i zawody sprawnościowe.

Nowością w ofercie były spotkania słowiańskie – „Jare gody czyli pogańskie korzenie wielkanocy”, "Magiczna słowiańszczyzna" oraz "Co każdy Słowianin w boju wiedzieć powinien" - podczas których odbyły się prelekcje i pokazy. Przeprowadzono również turniej planszówek - eliminacje do Mistrzostw Polski w „Catan”.

W pierwszych dniach grudnia odbył się Jarmark Świąteczny, na którym prezentowane były różnorodne produkty związane z czasem Bożego Narodzenia. W asortymencie można było znaleźć: pierniki, miody, wypieki, wino grzane, balony, zabawki, sery, owoce w czekoladzie, pianki, czekoladę do picia, bezalkoholowe grzańce, anioły gipsowe, szkło artystyczne, konfitury, masło, smalec, krówki, chałwę, gofry, żelki, chleby, orzeszki prażone, bombki, stroiki świąteczne, wyroby cukiernicze, galanterię skórzaną, mazurskie miody pitne, ręcznie wytwarzane wyroby czekoladowe, poduszki haftowane, pościel, mydełka, artykuły kąpielowe, świece, artykuły do aromaterapii, biżuterię, tradycyjne wędliny. Przy Klubie działa również zespół folklorystyczny *Klimontowianki*.



W dniu 21.12.2022 r. Rada Miejska w Sosnowcu podjęła uchwałę w sprawie zmiany uchwały nr 1022/LXIV/2022 z dnia 29.09.2022 r. w sprawie zamiaru połączenia samorządowych instytucji

kultury: Miejskiego Domu Kultury Kazimierz i Miejskiego Klubu Maczki w jedną samorządową instytucję kultury o nazwie Przystanek Otwartej Kultury.

Zgodnie z treścią Uchwały połączenie nastąpiło w dniu 31.03.2023 r.

7. Miejski Klub im. Jana Kiepury

Od samego początku (tj. od 1983 roku) misją Miejskiego Klubu im. Jana Kiepury jest tworzenie inspirującego miejsca do rozwoju pasji, zainteresowań, uzdolnień i umiejętności poprzez wychowanie, kulturę i edukację oraz zaspokajanie potrzeb kulturalnych poprzez ich rozpoznawanie, inicjowanie, stymulowanie, organizowanie i wspieranie różnorodnych działań kulturalno - społecznych. W myśl hasła: *Z pasją dla kultury w Sosnowcu!*

Podstawowa działalność Miejskiego Klubu im. Jana Kiepury to popularyzacja tzw. ruchu amatorskiego wśród najmłodszych, starszych i najstarszych uczestników. Największą frekwencją cieszą się organizowane przez placówkę zajęcia. Codzienna działalność to praca ponad 31 grup, w których uczestniczy ponad 500 osób. Do najbardziej popularnych należy zaliczyć Małą Akademię Teatralną, Studio Piosenki *Kiepurki*, Studio Sportowego Tańca Towarzyskiego *Kiepura*, Zespół Tańca Nowoczesnego & Cheerleaders *Skandal*, Tuptusie, Fun Step, Fabryka Twórczych Rączek, Rysunek i malarstwo oraz wiele innych.

Ponadto, w 2022 r. dla wszystkich ukraińskich dzieci, które uciekając przed wojną ze swojej ojczyzny trafiły do Sosnowca, zostały zorganizowane bezpłatne zajęcia taneczne (Disco Szkraby, Disco Team, Tuptusie, Balet, Modern Dance, Fun Step) oraz zajęcia w ramach Fabryki Twórczych Rączek. Klub prowadził też naukę języka polskiego dla młodzieży i osób dorosłych z Ukrainy.

W 2022 roku Miejski Klubu im. Jana Kiepury był organizatorem wydarzeń plenerowych, cyklicznych przeglądów, festiwali o zasięgu międzynarodowym i ogólnopolskim takich jak:

Europejski Integrycyjny Festiwal Piosenki Dziecięcej *Intermuza*, pod dyr. artystyczną Jacka Cygana.

Dyrektorem artystycznym i przewodniczącym Jury był Jacek Cygan - sosnowiczanie, autor wielu znakomych tekstów, tomików poezji, laureat nagrody artystycznej Miasta Sosnowca. W Jury Festiwalu zasiadają również znakomitości świata muzycznego i aktorskiego polskiej sceny artystycznej. Corocznie, podczas finałowego koncertu, oprócz laureatów Festiwalu, publiczność mogła wysłuchać recitalu specjalnego gościa. Do tej pory byli to min. Ewa Farna (laureatka w 2005 roku), Mietek Szcześniak, Zosia Nowakowska, Krzysztof Antkowiak, Mariusz Patyra, Jacek Wójcicki, Majka Jeżowska, Anna Jurkiewicz, Weronika Krystek.

Sosnowieckie Dni Muzyki Znanej i Nieznanej.

Festiwal Sosnowieckie Dni Muzyki Znanej i Nieznanej jest inicjatywą kulturalną, wydarzeniem prestiżowym, które wychodzi naprzeciw wrażliwości i muzycznym potrzebom każdego mieszkańca miasta Sosnowca, spragnionego ambitnych wydarzeń artystycznych, realizowanych na najwyższym poziomie i z udziałem najwybitniejszych artystów z kraju i zagranicy. Zadaniem festiwalu jest także propagowanie utworów mniej znanych, często zapomnianych, które nie zdołały się jeszcze przebić do szerokiego grona odbiorców, a które zasługują na baczniejszą uwagę. Impreza od wielu lat, organizowana jest pod honorowym patronatem Marszałka województwa śląskiego, Prezydenta Miasta Sosnowca, a także Biskupa Ordynariusza Diecezji Sosnowieckiej.

Otwarte Szaradziarskie Mistrzostwa Sosnowca.

Podczas Mistrzostw, miłośnicy rozrywek umysłowych z całej Polski, przez wiele godzin zmagali się z różnorodnymi zadaniami: krzyżówkami, jolkami, rebusami, formami wierszowanymi.

Kino w Muzie.

Kino w Muzie to cykl spotkań filmowych skierowanych do dorosłej publiczności.

Rodzinne spotkania z kinem Muza.

W jedną niedzielę miesiąca Sala widowiskowo – koncertowa Muza zmieniała się w miejsce spotkań najmłodszych kinomanów. Oprócz seansów filmowych odbywały się spotkania z animatorami, reżyserami filmów, aktorami, podróżnikami i przyrodnikami.

Koncert *W hołdzie poległym Powstańcom Śląskim i Zagłębiakom, którzy im pomagali.*

W dniu 4.06.2022 r. Miejski Klub im. Jana Kiepury był organizatorem koncertu na Placu Papieskim pn.: „*W hołdzie poległym Powstańcom Śląskim i Zagłębiakom, którzy im pomagali*”, w wykonaniu zespołu Pieśni i Tańca Śląsk im. Stanisława Hadyny.

Ziemie Górnego Śląska i Zagłębia przez 123 lata znajdowały się w granicach dwóch różnych zaborów ale dzieliły przez ten czas wspólne losy. Uwidoczniło się to w sposób szczególny podczas Powstań Śląskich (1919-1921), których celem było przyłączenie Śląska do Polski. Mimo, że powstańcze walki prawie w całości rozegrały się na terenach Górnego Śląska, to Zagłębie, a zwłaszcza Sosnowiec, stały się strategicznym zapleczem dla walczących oraz główną drogą komunikacji ze stolicą - Warszawą. Podczas koncertu, oprócz oddania hołdu osobom, które walczyły o kształtowanie się granic Polski, po odzyskaniu niepodległości, świętowany był 30. jubileusz Diecezji Sosnowieckiej.

Dni Miasta - Sosnowiec Eska Fun Festival.

W dniach 16-18 września 2022 r. Klub był organizatorem Dni Miasta. Zabawa odbyła się w Parku Sieleckim. 16 września gwiazdą wieczoru była formacja Enej. Wcześniej na scenie pojawili się Prezeusa, Basia Dratwińska oraz Mietall Waluś z projektem „Mietall Waluś and Children of the Future”. Następnego dnia mogliśmy posłuchać koncertów Darii, Komodo, Dawida Kwiatkowskiego i Agnieszki Chylińskiej. Ostatni dzień należał do Jacka Cygana w koncercie „Odnawiam Dusze”.

Wybrane, ważniejsze wydarzenia z działalności Miejskiego Klubu im. Jana Kiepury w 2022 roku:

- spektakl teatralny *Wąsik*,
- spektakl teatralno-muzyczny *Kobieta do zjedzenia*,
- kino w MUZIE – *Gierek* – pokaz premierowy,
- Rodzinne spotkania z kinem Muza – *Nasze magiczne Encanto*,
- wystawa malarstwa Grażyny Kost-Dratwy – *Przestrzenie strukturalne*,
- spektakl teatralny - *Telewizja kłamie*,
- *Gala Karnawałowa* w wykonaniu: Grażyna Brodzińska - gwiazda wieczoru, Naira Ayvazyan - sopran, Adam Sobierajski - tenor, Łukasz Kostka - baryton, Karnawałowa Orkiestra Kameralna, soliści baletu - Sabina Langner i Przemysław Łamacz,
- Kabaret Skeczów Męczących - *Polska Misja Komiczna*,
- stand-up Katarzyna Piasecka - *Moje tabu*,
- kino w MUZIE – *Dom Gucci*,
- Rodzinne spotkania z kinem Muza – *Skarb Mikołajka*,
- wystawa prac Sekcji Fotografii działającej w Miejskim Klubie im. Jana Kiepury,

- musical - *Skrzypek na dachu*,
- koncert Fiz Emade Tworzywo – *Ballady i protesty*,
- kino w Muzie – *Krzyk*,
- Rodzinne Spotkanie z Kinem MUZA - *Clifford. Wielki czerwony pies*,
- spektakl teatralny – *Cudowna terapia*,
- koncert galowy laureatów XIX Europejskiego, Integracyjnego Festiwalu Piosenki Dziecięcej INTERMUZA z udziałem gościa specjalnego – Weronika Krystek.
- stand-up Mateusza Sochy – *Ileż można*,
- spektakl teatralny – *Oszuści*,
- występ Igora Kwiatkowskiego - *Tylko śmiech nas ocali*,
- koncert charytatywny *Sosnowiec gra dla Ukrainy*,
- Sosnowieckie Dni Muzyki Znanej i Nieznanej,
- kino w Muzie – *Śmierć na Nilu*,
- spektakl teatralny - *La Bombe*,
- Rodzinne spotkanie z kinem Muza – *Za duży na bajki*,
- spektakl teatralny - *Sceny dla dorosłych, czyli sztuka kochania*,
- operetka - *Kraina uśmiechu*,
- kabaret *Hrabi*,
- koncert *Pieśni Neapolitańskich*,
- kino w Muzie Kocham wszystkie kobiety,
- spektakl *Inteligenci*,
- Rodzinne spotkania z kinem Muza „To nie wypanda”,
- lekcje filmowe,
- spektakl dla dzieci *W pracowni Ambrożego Kleksa*,
- spektakl muzyczny *Miłość Ci wszystko wybaczy. Gwiazdy Franciszka Fiszera*,
- spektakl *Tajemnica Bańki Szczęścia*,
- spektakl *Wiesz, że wiem*,
- koncert Charytatywny dla Klaudiusza,
- kino w Muzie *Książę*,
- koncert kameralny Małgorzaty Łazowskiej *Muzyczna podróż dookoła świata*,
- wystawa *Miasto 120 lat Sosnowca - 25 lat grupy plastycznej RELACJE*,
- kino w MUZIE *A oni dalej grzeszą, dobry Boże!*,
- Rodzinne spotkania z kinem MUZA - *DC Liga Super-Pets*,
- spektakl *Pikantni*,
- spektakl *Życie trzy wersje*,
- koncert karaoke wychowanków Domu Samopomocy *Salve*,
- festiwal *Folk nad Przemszą*,
- koncert *Happysad*,
- spektakl *Lekko nie będzie*,
- Szaradziarskie Mistrzostwa Sosnowca,
- Operetka i musical *Baśń dla dorosłych*,
- koncert *Bajki świata*,
- koncert *Crash Night*,
- spektakl *Serce na odwyku*,
- Piotr Bałtroczyk Stand-up - *Starość nie jest dla mięczaków*,
- kino w MUZIE – *Johnny*,
- Rodzinne spotkania z kinem MUZA - *King: Mój Przyjaciel Lew*,
- Robotrons – *Niepokonani Aniołowie Galaktyki*,
- występ Grupy MoCarta – *Wśród gwiazd*,

- *Koncert Muzyki Polskiej z okazji Dnia Niepodległości,*
- *spektakl Nerwica Natręctw,*
- *koncert charytatywny – Artystycznie dla hospicjum,*
- *spektakl teatralny Prezent Urodzinowy,*
- *spektakl Nerwica Natręctw,*
- *spektakl Wizyta starszej Pani,*
- *Idy Listopadowe,*
- *kino w MUZIE – Ania,*
- *Stand-up Michał Leja i Piotrek Szumowski - RE:FLEKSJE,*
- *widowisko muzyczne – Uśmiechnij się z Kiepurą,*
- *koncert bajek Disneya,*
- *Ballet Opera of Kiev - Śpiąca Królewna,*
- *koncert Czerwonych Gitar,*
- *koncert piosenek Władysława Szpilmana,*
- *spektakl dla dzieci Strażak Sam - Przygoda na Biwaku,*
- *spektakl I love you, a teraz się zmień,*
- *jubileuszowy koncert Sosnowieckiej Orkiestry Dętej,*
- *spektakl Zaczarowana Kraina Lodu,*
- *spektakl Opowieść Wigilijna.*

Działalność kulturalna Miejskiego Klubu im. Jana Kiepury to również wspieranie i promowanie lokalnych artystów, pasjonatów zajmujących się hobbystycznie szeroko rozumianymi sztukami plastycznymi.

Prace współpracujących z Klubem twórców prezentowane były podczas comiesięcznych wystaw w Galerii Sali Widowiskowo – Koncertowej MUZA. Każda z ekspozycji otwierana była wernisażem, któremu towarzyszyły niejednokrotnie kameralne występy artystyczne.

Regularne wystawy odbywają się również w Energetycznym Centrum Kultury, gdzie prace zarówno najmłodszych jak i dorosłych twórców zdobią galerię w holu, a same wystawy często towarzyszą uroczystościom odbywającym się w auli głównej.

XVII. WSPÓŁPRACA Z ORGANIZACJAMI POZARZĄDOWYMI¹¹

28 października 2021 roku Rada Miejska w Sosnowcu Uchwałą Nr 806/XLIX/2021 przyjęła „Program współpracy Miasta Sosnowca z organizacjami pozarządowymi oraz podmiotami prowadzącymi działalność pożytku publicznego na rok 2022”, który przewidywał różnorakie formy obustronnego współdziałania pomiędzy lokalnym III sektorem a Miastem Sosnowiec.

Program określa cele, zasady, zakres i formy współpracy Miasta z organizacjami pozarządowymi, a także priorytetowe zadania publiczne, których realizacja związana była z ich finansowaniem lub dofinansowaniem z budżetu Miasta.

Program był realizowany poprzez 7 celów kierunkowych:

- Cel 1: Wzmacnianie profesjonalnej infrastruktury dla III sektora
- Cel 2: Wspieranie samoorganizacji społecznej
- Cel 3: Doskonalenie systemu wymiany informacji między i wewnątrzsektorowej
- Cel 4: Upowszechnianie wiedzy na temat organizacji pozarządowych wśród mieszkańców Sosnowca, ich promocja oraz wzmacnianie pozytywnego wizerunku
- Cel 5: Przekazywanie organizacjom pozarządowym zadań publicznych do realizacji
- Cel 6: Wzmacnianie potencjału organizacji pozarządowych oraz upowszechnienie i promocja wolontariatu
- Cel 7: Partycypacyjne tworzenie systemowych i programowych rozwiązań w sferze zadań publicznych

Jednym z najważniejszych działań podjętych przez Sosnowieckie Centrum Organizacji Pozarządowych to przeprowadzenie corocznej kampanii pn.: Zostaw Swój 1% w Sosnowcu.

Sosnowieckie Centrum Organizacji Pozarządowych, jak co roku, w okresie rozliczeniowym prowadziło kampanię informacyjno-promocyjną pod hasłem „Zostaw swój 1% w Sosnowcu”. Kampania ta miała na celu zachęcenie mieszkańców Sosnowca do przekazywania 1% podatku dochodowego od osób fizycznych na lokalne organizacje pożytku publicznego.

W ramach kampanii prowadzono następujące działania:

- Przygotowano i emitowano film promocyjny zachęcający mieszkańców Sosnowca do przekazywania 1% na sosnowieckie organizacje pozarządowe. Film emitowany był na stronie internetowej Centrum Organizacji Pozarządowych oraz w social mediach;
- Informacja na temat korzyści wynikających z przekazywania 1% podatku dochodowego od osób fizycznych umieszczona została w kalendarzu książkowym wydanym przez SCOP;
- Lista organizacji pozarządowych uprawnionych do pobierania 1% wraz z opisem ich działalności była dostępna na stronie www.wsparcie.sosnowiec.pl;
- Wykaz sosnowieckich OPP został umieszczony na stronie gazety pn. Kurier Miejski;
- W okresie rozliczeniowym odbyło się szkolenie dla Sosnowieckich Organizacji OPP, które miało na celu zwiększenie poziomu wiedzy na temat sposobów pozyskiwania 1% podatku.

¹¹ Źródło: Wydział Współpracy z Organizacjami Pozarządowymi – „Sprawozdanie z realizacji Programu współpracy Miasta Sosnowca z organizacjami pozarządowymi oraz podmiotami pożytku publicznego za 2022 rok”.

Jak co roku, Sosnowieckie Centrum Organizacji Pozarządowych - wychodząc naprzeciw mieszkańcom – zaplanowało organizację bezpłatnego rozliczenia deklaracji podatkowych przez doświadczonego księgowego w Centrum Informacji Miejskiej w Sosnowcu. Osoby chętne miały możliwość skorzystania z bezpłatnego rozliczenia w dniach 26 marca oraz 2 kwietnia.



1. Kampania „Zostaw 1% w Sosnowcu”

W Sosnowcu w okresie od 2017 do 2021 roku liczba organizacji uprawnionych do otrzymania 1% podatku od dochodów osobistych utrzymywała się na bardzo zbliżonym poziomie, jednak wyraźnie wzrosła liczba mieszkańców Sosnowca, którzy przekazali swój 1% na rzecz lokalnych organizacji pożytku publicznego i znacznie zwiększyła się przekazana na ten cel kwota.

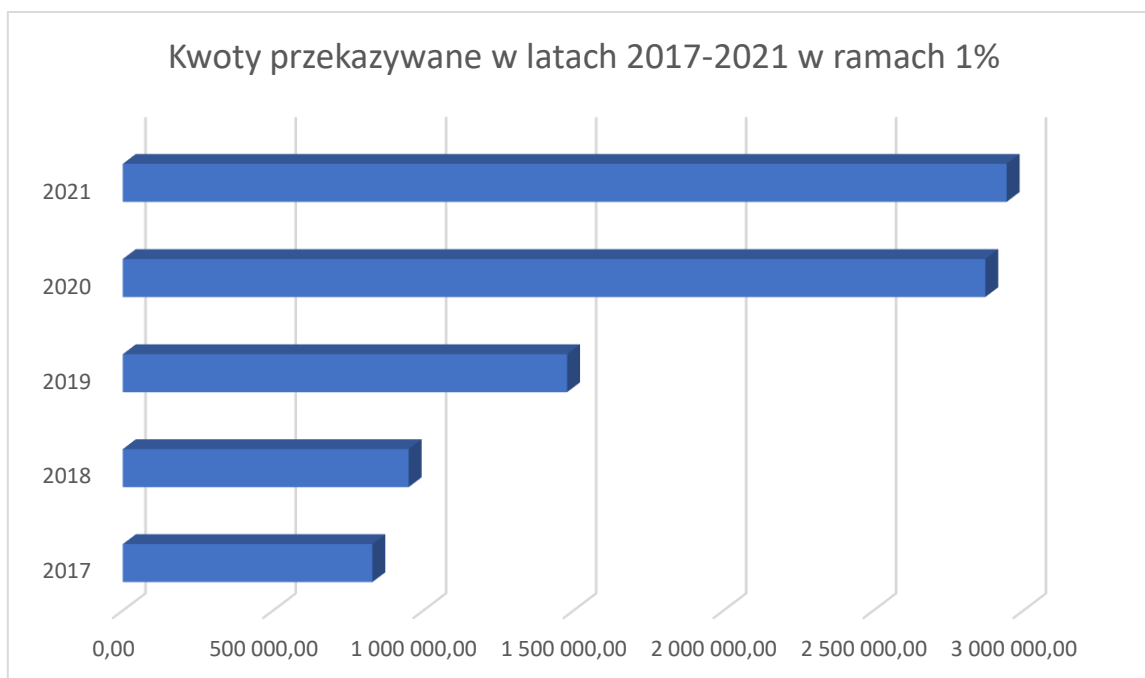

Kwoty przekazywane w latach 2017-2021 w ramach 1%

Wszystkie działania podejmowane przez Sosnowieckie Centrum Organizacji Pozarządowych w roku 2022 są szczegółowo przedstawione w Sprawozdaniu z Programu Współpracy z organizacjami pozarządowymi oraz pomiotami działalności pożytku publicznego za rok 2022, które to jest dostępne na stronie www.wsparcie.sosnowiec.pl w zakładce Dokumenty.



XVIII. SPORT¹²

1. Miejskie stypendia sportowe

W 2020 roku Rada Miejska w Sosnowcu ustanowiła, Uchwałą Nr 550/XXX/2020 z dnia 27 sierpnia 2020 roku, Stypendium Sportowe Miasta Sosnowca wraz ze znowelizowanym Regulaminem przyznawania i pozbawiania stypendiów.

W myśl postanowień Regulaminu beneficjentem stypendium może być osoba fizyczna, dla której miasto Sosnowiec jest miejscem zamieszkania. Kandydat do stypendium powinien legitymować się określonym wynikiem sportowym wywalczonym w igrzyskach olimpijskich lub paraolimpijskich, w igrzyskach głuchych, w młodzieżowych igrzyskach olimpijskich, mistrzostwach świata, mistrzostwach Europy, pucharze świata, pucharze Europy, mistrzostwach Polski lub mistrzostwach województwa śląskiego. Stypendium przyznaje się za osiągnięcie wyniku sportowego w sporcie, w którym w celu organizowania i prowadzenia współzawodnictwa w tym sporcie został utworzony i działa (w momencie osiągnięcia wyniku sportowego) zgodnie z ustawą o sporcie polski związek sportowy oraz w sporcie elektronicznym. Stypendium przyznawane jest w danym roku budżetowym za osiągnięcia sportowe wywalczone w roku poprzednim.

Nabór wniosków prowadzony jest od 2 do 10 stycznia roku, na który przyznawane jest stypendium. Wniosek o przyznanie stypendium składa pełnoletni zawodnik lub przedstawiciel ustawy/opiekun prawny małoletniego zawodnika na formularzu, którego wzór ogłoszony jest w Biuletynie Informacji Publicznej: Urzędu Miejskiego w Sosnowcu oraz Miejskiego Ośrodka Sportu i Rekreacji w Sosnowcu. Do wniosku stypendialnego kandydat załącza informację o osiągniętym wyniku sportowym potwierdzoną przez polski związek sportowy właściwy dla danej dyscypliny sportowej, organizację pozarządową działającą w obszarze sportu elektronicznego, przez organizatora współzawodnictwa lub przez podmiot zrzeszający zawodnika. Przyznanie stypendium oraz odmowa przyznania stypendium następuje w drodze decyzji administracyjnej.

Za wyniki osiągnięte w 2022 roku przyznano stypendia 130 osobom, odmówiono przyznania stypendiów 14 osobom (według stanu na dzień 6 marca 2023 roku). Stypendia będą wypłacane miesięcznie w okresie od 1 marca 2023 roku do 31 grudnia 2023 roku. łączna roczna kwota przyznanych stypendiów wyniosła: 458.500,00 zł.

W porównaniu do roku 2021 łączna roczna kwota przyznanych stypendiów zwiększyła się o 74.000 zł

Ranga zawodów	Dyscyplina sportu	Wynik sportowy	Liczba stypendystów ogółem	Liczba stypendystów według podmiotów zrzeszających	Podmiot zrzeszający stypendystę
Igrzyska Głuchych	pływanie	II	3	1	Stowarzyszenie Sportowe Niesłyszących „MIG”
	siatkówka	udział		2	Polski Związek Sportu Niesłyszących
Mistrzostwa Świata	żeglarstwo	I	1	1	Warszawski Klub Sportowy Głuchych "WARS"
Mistrzostwa Europy	koszykówka	VII	2	1	Polski Związek Koszykówki
	snooker	III		1	Polski Związek Snookera

¹² Źródło: Miejski Ośrodek Sportu i Rekreacji w Sosnowcu.

Mistrzostwa Polski	badminton	III	65	1	i Bilarda Angielskiego AZS UŚ Katowice
		V-VIII		1	Miejski Klub Sportowy Imielin
				1	Stowarzyszenie Beskidzki Klub Badmintona
	bilard	II		2	UKS Fair Play Jaworzno
	boks	II		2	KS Górnik Sosnowiec
	gimnastyka artystyczna	III		3	Akademia Gimnastyki Artystycznej w Sosnowcu
	gimnastyka sportowa	VI		1	Evo Gym AZS AWF Katowice
	grappling	I		1	ZUKS Siła Mysłowice
		III		1	Niezzreszony
	jazda na deskorolce	II		2	Niezzreszony
		V		1	Stowarzyszenie Sportowe Team Apostrov
	judo	I		1	Stowarzyszenie Sportowe Team Apostrov
		II		2	KS Budowlani Sosnowiec
		III		1	MKS Pałac Młodzieży Katowice
	lekkoatletyka	I		1	KS Budowlani Sosnowiec
		III		1	AZS – AWF Katowice
		V		1	AZS – AWF Katowice
		VI		1	Polski Związek Lekkiej Atletyki
		VII		1	AZS – AWF Katowice
		VIII		1	MKS – MOS Sosnowiec
				1	MKS – MOS Sosnowiec
	pływanie	I		1	MKS – MOS Sosnowiec
		II		1	Stowarzyszenie Sportowe Aktywna Pszczyna
		III		1	MOS CSiR Dąbrowa Górnicza
	snowboard	II		1	MKP Szczecin
	sport elektroniczny	udział		1	UKS Huragan Sosnowiec
				1	KS Górnik Sosnowiec
				1	MOS CSiR Dąbrowa Górnicza
				1	Akademia Sportu Freestyle Park
				1	Wisła Kraków S.A.

	strzelectwo sportowe	I		1	Śląskie Towarzystwo Strzeleckie
	szermierka	I		2	Zagłębiowski Klub Szermierczy
		II		4	Towarzystwo Miłośników Szermierki Zagłębie Sosnowiec
		III		3	Zagłębiowski Klub Szermierczy
		V		4	Zagłębiowski Klub Szermierczy
		VII		2	Zagłębiowski Klub Szermierczy
		VIII		2	Zagłębiowski Klub Szermierczy
		3		Towarzystwo Miłośników Szermierki Zagłębie Sosnowiec	
		4		Zagłębiowski Klub Szermierczy	
	3	Towarzystwo Miłośników Szermierki Zagłębie Sosnowiec			
tenis stołowy	V	1	KS Global Pharma Orlicz 1924		
Mistrzostwa Województwa Śląskiego	boks	I	59	3	KS Górnik Sosnowiec
		II		1	KS Górnik Sosnowiec
		III		1	KS Górnik Sosnowiec
	gimnastyka artystyczna	I		1	Akademia Gimnastyki Artystycznej Sosnowiec
		II		3	Akademia Gimnastyki Artystycznej Sosnowiec
	gimnastyka sportowa	II		1	Evo Gym AZS AWF Katowice
	jeździectwo	II		1	Niezrzeszony
		III		1	Niezrzeszony
	judo	I		1	Katowicki Klub Jeździecki
		II		5	KS Budowlani Sosnowiec
		III		1	KS Budowlani Sosnowiec
	lekkoatletyka	I		1	UKS Oktagon Sosnowiec
				5	KS Budowlani Sosnowiec
				2	MKS – MOS Płomień Sosnowiec
				2	UKS „Miotacz” Sosnowiec
				6	MKS – MOS Płomień Sosnowiec
				3	UKS „Miotacz” Sosnowiec

		III	1	MKS – MOS Płomień Sosnowiec	
			5	UKS „Miotacz” Sosnowiec	
			1	MOS CSiR Dąbrowa Górnicza	
		pływanie	I	2	MOS CSiR Dąbrowa Górnicza
				1	UKS Huragan Sosnowiec
				4	UKS Dragon Sosnowiec
	zapasy	III	1	UKS Dragon Będzin	
			1	UKP Ruda Śląska	
			2	UKS Huragan Sosnowiec	
			1	KS Górnik Sosnowiec	
				1	KS Górnik Sosnowiec
				1	MOS CSiR Dąbrowa Górnicza

Zestawienie wyników sportowych osiągniętych w 2022 roku uhonorowanych Stypendium Sportowym Miasta Sosnowca.

2. Nagrody i wyróżnienia

Nagrody i wyróżnienia przyznaje się zawodnikom i trenerom, którzy są mieszkańcami miasta Sosnowca w rozumieniu ustawy Kodeks Cywilny, pod warunkiem że wynik sportowy został osiągnięty dla klubu sportowego mającego siedzibę na terenie gminy Sosnowiec lub poza terenem gminy Sosnowiec, jeżeli dana dyscyplina sportu nie jest prowadzona przez klub z terenu Sosnowca lub jest prowadzona na terenie Sosnowca, ale na niższym poziomie od poziomu reprezentowanego przez zawodnika.

Ranga zawodów	Dyscyplina sportu	Wynik sportowy	Liczba zawodników/ trenerów ogółem	Liczba zawodników/ trenerów według podmiotów zrzeszających	Nagroda / Wyróżnienie	Podmiot zrzeszający zawodnika/tr enera
Igrzyska Głuchych	pływanie	II	1	1	Nagroda	Stowarzyszenie Sportowe Niesłyszących „MIG”
Mistrzostwa Świata	żeglarstwo	III	1	1	Nagroda	Warszawski Klub Sportowy Głuchych "WARS"
Mistrzostwa Europy	brazylijskie jiu-jitsu	III	6	2	Nagroda	Klub Sportowy Wataha FC
	szermierka	III		2	Nagroda	
Mistrzostwa Polski	gimnastyka artystyczna	III	52	5	Wyróżnienie	Akademia Gimnastyki Artystycznej

	hokej na trawie	I		10	Wyróżnienie	UKS "Orlęta" Sosnowiec
		IV		5		
	ju-jitsu	I		6	Wyróżnienie	Klub Sportowy Wataha FC
		II		4		
		III		1		
	lekkoatletyka	III		2	Wyróżnienie	MKS – MOS Płomień Sosnowiec
		VI		1		
		VII		2		
		IX		1		
	piłka nożna	I		6	Wyróżnienie	KKS Czarni Sosnowiec
	pływanie	II		2	Wyróżnienie	UKS Huragan Sosnowiec
	szermierka	I		1	Wyróżnienie	Zagłębiowski Klub Szermierczy w Sosnowcu
		II		2		
III		4				
Rozgrywki ligowe	squash	II	2	2	Wyróżnienie	Klub Sportowy Wataha FC

Zestawienie otrzymanych kwartalnie nagród/wyróżnień w rozbiciu na kluby sportowe.

Za wyniki osiągnięte w 2022 roku przyznano nagrody 6 osobom (o łącznej wartości 14.000,00 zł), wyróżnienia 56 osobom, odmówiono przyznania nagród i wyróżnień 5 osobom, 1 wniosek został wycofany przez wnioskodawcę (według stanu na dzień 6 marca 2023 roku).

3. Imprezy sportowe na terenie miasta

Dział Rozwoju i Promocji Sportu w 2022 roku zrealizował następujące imprezy sportowo-rekreacyjnych ujęte w kalendarzu imprez na rok 2022.

1. Sosnowiecka Amatorska Liga Siatkówki
2. 30. Finał Wielkiej Orkiestry Świątecznej Pomocy
3. Akcja Zima 2022 w Mieście
4. Zimowy wypoczynek dzieci i młodzieży – półkolonie zimowe
5. Tropem Wilczym – Bieg Pamięci Żołnierzy Wyklętych
6. 2. Harpagańska Crossowa Dycha
7. Międzynarodowy Turniej Szermierczy w Szabli Dziewcząt i Chłopców – Memoriał R. Szajdera
8. 4. Bieg Wolności
9. Halowy Turniej Piłki Nożnej – Memoriał J. Grabary
10. XIX Mistrzostwa Polski Amatorów w Hokeju na lodzie – dywizja I
11. Operacja Czysta Rzeka – sprzątanie odcinka na którym odbywają się spływy kajakowe
12. Turniej Tenisa Stołowego – Grand Prix Sosnowca w Tenisie Stołowym – Memoriał B. Pukieta
13. Mistrzostwa Polski Amatorów w Hokeju na Lodzie – dywizja III
14. 15. Zagłębiowska Masa Krytyczna
15. Mistrzostwa Polski Kadetek U15
16. „Motoserce” – Bezpieczna Droga
17. Międzynarodowy Turniej Bokserski Memoriał H. Średnickiego
18. „Motoserce” – Bezpieczna Droga
19. Międzynarodowe Zawody Gimnastyki Artystycznej Sosnowiec Spring Cup

20. Klubowe Mistrzostwa OYAMA Karate – Kata
21. Festiwal Organizacji Pozarządowych
22. Finał Tygodnia Dnia Dziecka
23. Mecz Charytatywny rozegrany między Reprezentacją Artystów a Reprezentacją Fundacji Rób Dobro
24. 2. Memoriał J. Kuronia
25. VII Flis na Przemszy
26. Mistrzostwa Polski Oldbojów w Piłce Nożnej 6-osobowej
27. 33. Międzynarodowy Wyścig Kolarski Solidarności i Olimpijczyków
28. 5. Memoriał J. Nabrdalika w ramach Triady Trójkąta Trzech Cesarzy – bieg po terenach leśnych
29. Puchar Świata Juniorów w Szabli Kobiet i Mężczyzn
30. Festyn Rodzinny z okazji Święta Policji
31. Festyn dla Rodzin Zastępczych
32. Festyn Naborowy AKS Niwka 2020
33. Festyn Rodzinny Junior Football
34. Noc Teatrów Metropolii
35. Festyn Rodzinny w ramach obchodów Dni Sosnowca
36. Międzynarodowy Festiwal Koszykówki Dziewcząt Sosnowiec Cup 2022
37. Grand Prix Sosnowca w Tenisie Stołowym – Memoriał B. Pukieta
38. II Potyczki Dziecięcych Grup Ratowniczych
39. Klubowe Mistrzostwa Polski UKS-ów w Gimnastyce Artystycznej
40. I Niepodległościowy Spływ Kajakowy
41. Mikołajkowy Turniej Karate



4. Kolejowy Klub Sportowy – Czarni Sosnowiec¹³

Historia Klubu rozpoczyna się w kwietniu 1924 roku kiedy to zarejestrowano Koło Sportowe Związku Zawodowego Kolejarzy Ruch. Prowadziło ono sekcje piłki nożnej, siatkówki i strzelectwa. W 1936 piłkarze awansowali do rozgrywek okręgowych a zaraz po wojnie klub otrzymał nazwę Kolejarz. W 1975 klub stracił stadion, który był położony przy dworcu Kolejowym Sosnowiec Południowy.

W 1976 doszło do połączenia KKS Kolejarza Sosnowiec z Czarnymi Sosnowiec i w ten sposób powstał Kolejowy Klub Sportowy Czarni. Obecnie stadion Czarnych Sosnowiec przy al. Mireckiego nosi imię Jana Ciszewskiego.



Sekcja piłki nożnej kobiet "Czarni" Sosnowiec powstała 5 września 1974 roku a pierwsze spotkanie z chętnymi zawodniczkami zorganizowane zostało w jednej ze świetlic tuż obok siedziby klubu. Współzałożycielką sekcji i późniejszą kierowniczką drużyny Czarnych była Irena Pótoraka na spotkanie przyjechało prawie 100 dziewczyn z całego regionu.

Sekcja stworzona w 1974 roku ma do dzisiaj na koncie wiele sukcesów:

Mistrzostwo Polski Kobiet (13x):

1979/1980, 1980/1981, 1983/1984, 1984/1985, 1985/1986, 1986/1987, 1988/1989, 1990/1991, 1996/1997, 1997/1998, 1998/1999, 1999/2000, 2020/2021.

Puchar Polski Kobiet (13x):

1984/1985, 1986/1987, 1988/1989, 1994/1995, 1995/1996, 1996/1997, 1997/1998, 1998/1999, 1999/2000, 2000/2001, 2001/2002, 2020/2021, 2021/22.

Mistrzostwo Polski Kobiet w Halowej Piłce Nożnej Pięcioosobowej (12x):

1980/1981, 1984/1985, 1985/1986, 1987/1988, 1994/1995, 1995/1996, 1996/1997, 1999/2000, 2000/2001, 2001/2002, 2003/2004, 2004/2005.



¹³ Źródło: <http://www.czarnisosnowiec.eu/o-nas.html>

Obecnie I drużyna kobieca występuje w Ekstralidze kobiet, w najwyższej klasie rozgrywkowej w Polsce. W sezonie 2017/2018 zespół prowadzony przez Grzegorza Majewskiego wrócił na podium zdobywając wicemistrzostwo Polski i dochodząc do Finału Pucharu Polski. W sezonach 2018/2019 i 2019/2020 zagłębiowski zespół ponownie zawiązał w Finale Pucharu Polski oraz zdobył brązowy medal Mistrzostw Polski. Natomiast w sezonie 2020/2021 po 21 latach przerwy Czarni Sosnowiec pod wodzą Sebastiana Stemplewskiego odzyskali Mistrzostwo Polski zdobywając równocześnie Puchar Polski.

W sezonie 2021/22 piłkarki pod wodzą Łukasza Wojtali wywalczyły Puchar Polski i brązowe medale Mistrzostw Polski.

Rezerwy drużyny żeńskiej z powodzeniem biorą udział w rozgrywkach 3 ligi.

Bardzo prężnie funkcjonują również grupy młodzieżowe. W Akademii Piłkarskiej "Czarni" Sosnowiec na chwilę obecną szkoli się ok. 400 zawodników i zawodniczek w wieku od 4 do 18 lat. Liczba ta jest zmienna, ze względu na duże zainteresowanie i stałe nabory do Akademii.

5. Zagłębie S. A. – Sekcja Piłki Nożnej¹⁴

Korzenie klubu sięgają początków XX wieku, kiedy w 1906 roku powstał przy Hucie Milowice pierwszy na tym obszarze klub sportowy. Założycielami byli Edward Michałkowski, Józef Komander i Aleksander Rene. Piłkarze rozgrywali wtedy mecze z drużynami z Będzina, Częstochowy, Olkusza, na boisku u zbiegu ulic Swobodnej i Starososnowieckiej. Na początku swojej działalności Klub rozwijał się bardzo prężnie, który miał w swoich szeregach dwie drużyny seniorskie i trzy drużyny młodzieżowe.

Po I wojnie światowej na terenie miasta działały dwa kluby: TS Victoria Sosnowiec i KS Sosnowiec. W 1922 roku zrodził się pomysł połączenia KS Sosnowiec i Victorii Sosnowiec ale dopiero w 1931 roku doszło do połączenia w wyniku której powstała Unia Sosnowiec z siedzibą przy al. Józefa Mireckiego.

Po wojnie członkowie Unii reaktywowali ją jako Robotniczy Klub Sportowy (RKS), a w 1946 roku RKS przyjął nazwę RKU Sosnowiec (skrót nazwy Rejonowa Komenda Uzupełnień). Rok 1948 to połączenie czterech sosnowieckich klubów: RKU, Hutnika, Huty Katarzyna i Czarnych. Tak powstaje ZKSM Unia Sosnowiec, której prezesem pozostał Jan Ketz. Następny rok przyniósł kolejne zmiany w nazwie klubu. Pierwszą była nazwa Metal, a następnie Stal Sosnowiec. Odtąd pieczę nad klubem sprawował Związek Metalowców.

Pierwszy upragniony awans do I ligi, piłkarze Stali Sosnowiec wywalczyli w 1954 roku, wygrywając z Polonią Warszawa. W pierwszym sezonie w ekstraklasie piłkarze sięgnęli po tytuł wicemistrza Polski, remisując 20 listopada 1955 roku w decydującym o mistrzostwie meczu z Legią Warszawa. Wydarzeniem historycznym w życiu klubu było otwarcie 21 października 1956 roku Stadionu Ludowego w Sosnowcu przy ulicy Kresowej, z widownią na ponad 30 tysięcy miejsc.

25 stycznia 1962 roku Walne Zgromadzenie Członków Klubu zmieniło jego nazwę na Górniczy Klub Sportowy Zagłębie Sosnowiec. W tym okresie Zagłębie zdobyło dwa Puchary Polski (1962, 1963) Wicemistrza Polski (1964, 1967), trzecie miejsce w rozgrywkach Ekstraklasy (1962, 1963, 1965) oraz piąte miejsce w sezonie 1965-66. Po zdobyciu Pucharów Polski Zagłębie brało udział w europejskich rozgrywkach. Piłkarze Zagłębia z powodzeniem startowali w 1964



¹⁴ Źródło: <https://zaglebie.eu>

roku w Pucharze Ameryki i w Pucharze Lata w 1966 roku, gdzie doszli do półfinału rozgrywek. Zagłębie zdobyło Puchar Interligi Amerykańskiej oraz grało o Puchar Ameryki.

W sezonie 1988-89 zespół wywalczył awans ligowy, pokonując w decydujących meczach Motor Lublin. W 1991 r. klub zmienił nazwę z GKS na KS Zagłębie z uwagi na zakończenie górniczego patronatu.

Po dłuższym i bardzo trudnym okresie w działalności klubu w sezonie 1993-94 dzięki pomocy Urzędu Miasta oraz Miejskiego Ośrodka Sportu i Rekreacji, drużyna wystąpiła w klasie okręgowej wznowiono działalność pod nazwą MOSiR Sosnowiec. Występy w tej klasie były możliwe dzięki adaptacji drużyn rezerw. Rok 1995 to powrót do tradycyjnej nazwy klubu – Zagłębie Sosnowiec i powstanie Sosnowieckiego Towarzystwa Sportowego Zagłębie.

W styczniu 2001 roku STS Zagłębie przekształca się w Sportową Spółkę Akcyjną Zagłębie, a jej prezesem zostaje Francesco Cimminelli.

Początek XXI wieku dla Zagłębia Sosnowiec to okres próby powrotu do grona najbardziej elitarnych drużyn w kraju. Zadanie to było realizowane ze zmiennym szczęściem a lata 2001 – 2008 to liczne i częste roszady personalne trenerskie oraz w kierownictwie klubu.

W latach 2008 – 2016 to okres tworzenia się drużyny, który usiany był sukcesami i porażkami ale doprowadził drużynę do upragnionego awansu do ekstraklasy w roku 2018.

Niestety radość z awansu do Ekstraklasy nie trwała długo. W sezonie 2018/19 sosnowiczanie dość szybko wylądowali w strefie spadkowej i tak już było do końca rozgrywek. Wygrana w ostatniej kolejce z Wigrami Suwałki przyniosła drużynie 11. lokatę.

Sezon 2020/21 był trudniejszy od poprzedniego jednak zespół pozostał w rozgrywkach I ligi do chwili obecnej z większymi lub mniejszymi sukcesami utrzymuje się w okolicach środka tabeli rozgrywek I ligi.

Najważniejsze Trofea sosnowieckiego klubu:

- Wicemistrzostwo Polski (4x) 1955, 1963/64, 1966/67, 1971/72.
- 3. miejsce w I lidze (3x) 1962, 1962/63, 1964/65.
- Puchar Polski (4x) 1961/1962, 1962/1963, 1976/1977, 1977/1978.
- Finał Pucharu Polski 1970/1971.
- Finał Pucharu Ligi 1978 (nieoficjalny).
- Półfinał Pucharu Karla Rappana (Intertoto) 1966/67.
- Finał Pucharu Ameryki (Interligi) 1964.

6. Zagłębie S. A. - Sekcja Hokeja na Lodzie

Historia Sekcji Hokeja na lodzie w Sosnowcu sięga lat 30-tych a prawdopodobnie pierwsze mecze hokejowe w Sosnowcu rozegrano na początku lat 30. Hokeistami w tym czasie byli głównie uczniowie szkół średnich, którzy rekrutowali się z powstałej już wcześniej sekcji łyżwiarskiej. Pierwsze wzmianki prasowe o sosnowieckich hokeistach występujących pod nazwą Policjny Klub Sportowy Sosnowiec.

Pierwszy oficjalny mecz sosnowieckich hokeistów od czasu powstania sekcji hokejowej odbył się 6 stycznia 1934 r. Pierwszym przeciwnikiem była drużyna Warty Zawiercie. Hokeiści z Sosnowca pokonali rywala 6:2, w rewanżu, który odbył się w naszym mieście, również sosnowiczanie okazują się lepsi od rywala pokonując go 3:1. Lata 1934 – 1936 to okres towarzyskich meczy sosnowieckich hokeistów. W 1937 roku biorą udział w rozgrywkach ligi śląskiej. Hokeiści z Sosnowca należą do czołowych drużyn w okręgu Katowickim, mecze rozgrywają na boisku piłkarskim przekształconym w lodowisko. W okresie II wojny światowej działalność klubu była całkowicie zawieszona. W czerwcu 1945 roku po zakończeniu wojny sekcja hokejowa wznowia działalność. Klub przejmuje Rejonowa

Komenda Uzupełnień, a hokeiści zaczynają występować pod nazwą KS RKU Sosnowiec, a w 1949 roku w wyniku przejścia do resortu hutniczego nastąpiła zmiana nazwy z RKU Sosnowiec na Stal Sosnowiec.

25 stycznia 1962 r. na walnym zebraniu członków klubu, sekcja hokejowa Stali zmienia nazwę na Zagłębie Sosnowiec.

9 listopada 1968 roku oddano oficjalnie do użytku sztuczne lodowisko wraz z zadaszeniem według projektu Zygmunta Fagasa. Był to trzeci po Łodzi i Warszawie taki obiekt w Polsce. Pierwszy mecz w Pałacu Zimowym (taka obowiązywała nazwa podczas otwarcia) odbył się w ramach meczu o mistrzostwo II-ligi, w którym Sosnowiczanie ulegli KTH Krynica 3:6.

8 lutego 1970 roku Zagłębie zostało zdobywcą „Kryształowego Dzbanu Krynicy” Był to po Mistrzostwach Polski i Pucharze Polski najważniejszy turniej rozgrywany w Polsce. W trzydniowym turnieju uczestniczyły czołowe drużyny II-ligi tj. Zagłębie Sosnowiec i KTH Krynica oraz kombinowany zespół GKS Katowice a w marcu 1971 roku po raz pierwszy w historii klubu hokeiści Zagłębia uzyskują awans do I-ligi najwyższej klasy rozgrywkowej w Polsce – ekstraklasie.

27 września 1980 roku Zagłębie debiutuje w Europejskich Pucharach. W 1982 roku duet trenerski Karel Mach i Jerzy Pawłowski doprowadził Sosnowieckie Zagłębie do tytułu Mistrza Polski.

W roku 1991 ze względu na wycofanie się głównego sponsora KWK Kazimierz, a następnie wycofania się zespołu z rozgrywek hokejowych, klub nie dokończył sezonu 1991-92. We wrześniu 1998 roku sosnowieccy hokeiści pod szyldem Sosnowieckie Towarzystwo Hokejowe Zagłębie rozpoczynają rozgrywki w najwyższej klasie rozgrywkowej.

W 2013 roku z powodu braku licencji na grę w ekstraklasie Sosnowieccy hokeiści nie przystępują do rozgrywek.

19 lutego 2017 roku w drugim meczu półfinałowym play-off o wejście do najwyższej klasy rozgrywkowej hokeiści Zagłębia odnoszą najwyższe zwycięstwo w historii swoich startów w rozgrywkach ligowych. W meczu rozegranym na Stadionie Zimowym pokonują UKH Dębica 29:0.

W sezonie 2019/2020 roku hokeiści Sosnowieckiego Zagłębia po raz 33 zainaugurowali rozgrywki w najwyższej klasie rozgrywkowej i kontynuują rozgrywki w tej klasie do dnia dzisiejszego.



XIX. WSPÓŁPRACA Z ZAGRANICĄ I MIASTAMI PARTNERSKIMI

Główne cele prowadzonej przez Wydział Kultury i Promocji Miasta współpracy z partnerami krajowymi i zagranicznymi to:

- 1) Kreowanie wizerunku Sosnowca jako miejsca atrakcyjnych spotkań tematycznych, międzynarodowych wydarzeń kulturalnych, sportowych i edukacyjnych.
- 2) Przenoszenie na grunt Sosnowca sprawdzonych rozwiązań i doświadczeń miast zagranicznych, związanych z szeroko pojętym zarządzaniem miastem, z rozwiązywaniem problemów społecznych, z planowaniem przestrzennym i innymi zagadnieniami.
- 3) Pozyskiwanie funduszy zewnętrznych, w tym w ramach programów międzynarodowych współfinansowanych przez Unię Europejską.
- 4) Aktywizowanie i wspieranie kontaktów między sosnowiecką młodzieżą i młodymi ludźmi za granicą.
- 5) Wspieranie działań z zakresu wymiany z miastami i instytucjami partnerskimi mających na celu podnoszenie potencjału Sosnowca.
- 6) Promowanie Sosnowca, utrwalanie wśród partnerów i przybyszów z zagranicy wiedzy o mieście.

W 2022 roku Referat Współpracy działający w ramach Wydziału Kultury i Promocji Miasta współuczestniczył w pracach nad takimi projektami jak:

1. Projekt pn.: „BeePathNet - Reloaded”, współfinansowany ze środków programu europejskiego URBACT III, trwał 18 miesięcy (lipiec 2021 – grudzień 2022), a jego celem był transfer wiedzy pomiędzy miastami partnerskimi projektu w zakresie tworzenia przyjaznego pszczołom środowiska miejskiego oraz zachęcenie lokalnych interesariuszy do różnorodnych działań podnoszących świadomość na temat znaczenia pszczół w ekosystemie i zachowania bioróżnorodności. Partnerem wiodącym projektu było miasto Lublana (Słowenia). Pozostali partnerzy to miasta: Bańsko (Bułgaria), Osijek (Chorwacja), Bergamo (Włochy) oraz Sosnowiec.

Korzyści dla miasta z realizacji projektu „BeePathNet-Reloaded”: nowatorskie podejście do miejskiego pszczelarstwa, powstanie Sosnowieckiej Pszczelej Ścieżki oraz poligonu edukacyjnego „Pszczeli zakątek” w Zagłębiowskiej Mediatece, kampania podnosząca świadomość mieszkańców w każdym wieku oraz lokalnych interesariuszy w zakresie znaczenia pszczół w miejskim ekosystemie i zachowania bioróżnorodności, wpisanie w kalendarz miejskich wydarzeń nowych ciekawych propozycji dla mieszkańców (Światowy Dzień Pszczoły, Sosnowieckie Miodobranie), stworzenie scenariuszy zajęć edukacyjnych dla uczniów, promocja sosnowieckich produktów pszczelarskich, wypracowanie miejskich strategii i procedur pszczelarskich oraz dotyczących zagadnienia bioróżnorodności, powstanie stałej sieci współpracy lokalnych interesariuszy zaangażowanych w problematykę ochrony środowiska.



2. W kwietniu 2022 francuskie miasto partnerskie Sosnowca Les Mureaux zorganizowało wśród swoich mieszkańców zbiórkę artykułów higienicznych, żywności i przyborów szkolnych dla ukraińskich rodzin, które znalazły swoje schronienie przed wojną w Sosnowcu. Zebrane dary (32 palety) zostały dostarczone do Sosnowca a następnie przekazane Ukraińcom przebywającym w naszym mieście.



3. W maju 2022 w Sosnowcu miało miejsce spotkanie miast partnerskich podsumowujące międzynarodowy projekt „Seniorzy dla Seniorów - tworzenie innowacyjnych rozwiązań i wymiana najlepszych praktyk dotyczących przeciwdziałania negatywnym skutkom izolacji społecznej seniorów w czasie pandemii”, zainicjowany przez Referat Współpracy Wydziału Kultury i Promocji w marcu 2021 roku w formule on-line. Wzięły w nim udział miasta: Sosnowiec, Les Mureaux, Roubaix, Suczawa, Nakło nad Notecią. Jego rezultatem było wypracowanie i wdrażanie skutecznych rozwiązań w miastach partnerskich, służących wzmocnieniu odporności i inkluzyjności seniorów. Uczestnikami spotkania byli seniorzy bezpośrednio zaangażowani w działania projektowe oraz osoby odpowiedzialne za politykę senioralną w miastach biorących udział w projekcie: Les Mureaux, Roubaix, Nakła nad Notecią, w tym również radni z miast partnerskich. Współgospodarzem spotkania była Rada Seniorów Miasta Sosnowca.



W programie znalazły się między innymi spotkanie w Zagłębiowskiej Mediatece, podczas którego partnerzy przedstawili kreatywne prezentacje działań na rzecz przeciwdziałania izolacji społecznej seniorów w czasie pandemii, prowadzonych w miastach partnerskich, dyskusja na temat najlepszych praktyk w tej dziedzinie, zwiedzanie Zagłębiowskiej Mediateki, spotkanie z przedstawicielami Ogólnopolskiego Porozumienia o Współpracy Rad Seniorów oraz Rady Seniorów Miasta Krakowa.

20 maja 2022 r. seniorzy z miast partnerskich wzięli aktywny udział w obchodach Światowego Dnia Pszczoły w Sosnowcu: warsztatach pszczelarskich i plastycznych, konkursie fotograficznym na najlepsze „pszczele zdjęcie”, spacerze sosnowiecką „Pszczelą Ścieżką”.



4. W dniach 23-26.06.2022 r. w Les Mureaux odbyło się spotkanie miast partnerskich. Wraz z Sosnowcem francuskiego partnera odwiedzili przedstawiciele miasta Nonantola (Włochy). Oficjalne spotkania w międzynarodowym środowisku pozwoliły sosnowieckiej delegacji, w skład której poza reprezentantami sosnowieckiego samorządu weszli również przedstawiciele Rady Seniorów Miasta Sosnowca i Młodzieżowej Rady Miasta, na wymianę doświadczeń i pomysłów na wielu płaszczyznach. Szczególnie interesujące były prezentacje dotyczące nowych rozwiązań z zakresu opieki społecznej (szczególnie z uwzględnieniem potrzeb osób z niepełnosprawnościami i seniorów).

W Les Mureaux przedstawiciele Sosnowca zwiedzili nowoczesną miejską mediatekę, oferującą mieszkańcom rozwój umiejętności cyfrowych i dostęp on-line do wielu światowych zasobów kultury. Wizyta była też okazją do spotkania współpracujących ze sobą już od lat seniorów z obu miast a także do nawiązania kontaktów młodzieżowych rad Les Mureaux i Sosnowca.



5. W dniach 5-9 września 2022 r. w ramach projektu "Kształtowanie empatii poprzez pomoc drugiemu człowiekowi: pierwsza pomoc i wolontariat", wspieranego przez Wydział Kultury i Promocji Miasta, uczniowie z IX Liceum Ogólnokształcącego im. Wisławy Szymborskiej odwiedzili swoich kolegów z Gimnazjum Jókai Mór w Komarom. Celem wymiany jest promowanie postawy empatii poprzez wsparcie udzielane innym: pierwszą pomoc i wolontariat; lepsze wzajemne poznanie i zrozumienie młodzieży z obu krajów w oparciu o wspólne zainteresowania uczniów polskich i węgierskich związane z wolą angażowania się w pracę na rzecz społeczności lokalnej. Sosnowieccy uczniowie poznali Komarom i jego ciekawą historię, zwiedzili szkołę gospodarzy,



rozegrali mecz koszykówki, pracowali jako wolontariusze-opiekunowie w schronisku dla zwierząt, zaangażowali się, pomimo bariery językowej, w opiekę nad dziećmi w przedszkolu w Komarom, organizowali gry i zabawy ruchowe dla dzieci. W ogrodzie szkolnym węgierskiego gimnazjum posadzili drzewko - symbol współpracy i przyjaźni dwóch szkół i dwóch miast. Sosnowieccy uczniowie zwiedzili również Budapeszt i słowackie miasto Komarno.

6. We wrześniu 2022 roku miała miejsce koordynowana przez Wydział Kultury i Promocji Miasta w Sosnowcu oraz Miejski Ośrodek Sportu i Kultury w Dziwnowie coroczna wymiana młodzieży z VIII i VIII klas szkoły podstawowej z obu miast. W 2022 roku w wymianie uczestniczyli uczniowie z sosnowieckich szkół podstawowych nr 4, 22, i 18. Programy pobytu zarówno w Sosnowcu jak i w Dziwnowie wypełnione były licznymi zajęciami edukacyjnymi, kulturalnymi, rekreacyjnymi i sportowymi, w tym corocznie rozgrywanymi zawodami sportowymi o Puchar Prezydenta Miasta i Burmistrza Dziwnowa.



16-18 września 2022 roku Sosnowiec odwiedzili także Burmistrz i Przewodnicząca Rady Miejskiej w Dziwnowie wraz z przedstawicielkami dziwnowskiego samorządu, którzy wzięli udział w obchodach Dni Sosnowca. Mieli też okazję zobaczyć jak młodzi mieszkańcy Dziwnowa spędzają czas w Sosnowcu.

7. W październiku 2022 roku w Sosnowcu zrealizowany został projekt wymiany młodzieży z sosnowieckiego CKZiU (ul. Grota Roweckiego) z młodzieżą ukraińską z Liceum Prestige w Samborze pn.: „POL-UKRowana Wymiana”, na którego organizację Referat Współpracy WKP pozyskał środki w konkursie Polsko-Ukraińskiej Rady Wymiany Młodzieży. 24 uczestników o wspólnych pasjach zawodowych (stylizacja ubioru, fotografia, gastronomia, turystyka), otwartych na relacje z rówieśnikami z Ukrainy i Polski, zainteresowanych kulturą, tradycją oraz zwyczajami dnia codziennego w kraju swoich sąsiadów postawiło sobie za cel wzajemne uczenie się i dzielenie ciekawymi doświadczeniami związanymi z wybraną przyszłą ścieżką zawodową, poznanie polskich i ukraińskich tradycji i zwyczajów, a jednocześnie także realiów związanych z pracą w wybranych przez nas zawodach w Polsce i w Ukrainie. W ramach projektu odbyły się liczne warsztaty i spotkania integracyjne. W Zagłębiowskiej Mediatece młodzież zorganizowała wspólnie konferencję Młodzieżowa Sztuka Dyplomacji a na Placu 100-lecia „Kozacki Piknik” dla mieszkańców.



8. Wizyta Przedstawicielek Rady Seniorów Miasta Sosnowca w Nakle nad Notecią, zorganizowana w dniach 16-19 listopada 2022 roku, związana była z kontynuacją współpracy w zakresie polityki senioralnej, jak i innych miejskich strategii społecznych.

W programie znalazły się spotkania z przedstawicielami samorządu, radnymi miejskimi oraz członkami Nakielskiej Rady Seniorów, wizyta w Domu Dziennego Pobytu Senior+ i siedzibie Ośrodka Pomocy Społecznej, warsztaty plastyczne w Muzeum Ziemi Krajeńskiej, wykład z gelotologii i zwiedzanie regionu.

Spotkanie było okazją do bliższego poznania Nakła nad Notecią, wzmocnienia i udoskonalenia naszej współpracy w różnorodnych dziedzinach, w tym także przekazania doświadczeń Sosnowca w zakresie tworzenia przyjaznego pszczołom środowiska miejskiego, zdobytych w ramach realizacji projektu „BeePathNet-Reloaded” oraz przedstawienia możliwości dołączenia do międzynarodowej Sieci Miast Przyjaznych Pszczołom.



XX. BUDŻET MIASTA W 2022 ROKU¹⁵

W 2022 roku samorządy znalazły się w trudnym położeniu finansowym. JST musiały zmierzyć się z problemami, które doskwierają wszystkim - podwyżkami cen usług, jak również paliw czy dostaw energii. W Polsce zdarzają się przypadki gmin wyłączających latarnie na noc, by zrównoważyć nadmiernie rosnące koszty produkcji prądu.

Od 2019 roku kurczą się dochody budżetów gmin, głównie z powodu obniżek podatku od osób fizycznych, czyli PIT. Od października 2019 roku został on obniżony do 17% z wcześniejszych 18%, a następnie, w połowie 2022 roku, w ramach Polskiego Ładu - do 12%. W ten sposób samorządy zostały pozbawione części wpływów, których nie rekompensują wpływy z budżetu centralnego.

1. Dochody

W budżecie Miasta Sosnowca na 2022 rok dochody początkowo zostały zaplanowane w wysokości 1.095.025.578,92 zł. W ciągu roku plan dochodów uległ zmianom, a dokonywane zmiany w planie finansowym wynikały m.in. z:

- korekt wielkości dotacji celowych przekazywanych Miastu z budżetu państwa na realizację zadań zleconych z zakresu administracji rządowej i zadań własnych,
- wpływem środków z Funduszu Pomocy na pomoc obywatelom Ukrainy w związku z konfliktem zbrojnym na terytorium tego państwa,
- wpływem środków Funduszu Przeciwdziałania COVID-19 na finansowanie dodatku dla gospodarstw domowych oraz podmiotów wrażliwych a także dodatku węglowego,
- pozyskiwania w trakcie realizacji budżetu zewnętrznych źródeł finansowania (w tym środków z Unii Europejskiej),
- zmiany harmonogramów realizacji projektów współfinansowanych środkami zewnętrznymi.

W konsekwencji ostatecznie zwiększając dochody do poziomu 1.294.371.515,62 zł.

Realizacja dochodów ogółem na dzień 31.12.2022 r. ukształtowała się na poziomie 1.268.715.243,74 zł, czyli 98,0% planu rocznego. W porównaniu do roku poprzedniego oznacza to spadek o 3,2% tj. ponad 41,3 mln zł.

W planie dochodów budżetu miasta, zgodnie z art. 235 ustawy o finansach publicznych, wyodrębnią się dwie główne grupy dochodów: dochody bieżące oraz dochody majątkowe.

Dochody bieżące są bardzo ważnym elementem budżetu miasta. Nie tylko warunkują poziom zaspokojenia potrzeb mieszkańców w zakresie zadań własnych Miasta, ale także wpływają na perspektywy rozwoju miasta. W 2022 roku dochody bieżące wykonano w kwocie 1.188.340.429,99 zł, co stanowi 101,0% planu rocznego.

Do najważniejszych źródeł dochodów należy zaliczyć:

- udziały w podatku dochodowym,
- podatek od nieruchomości,
- subwencję ogólną.

Wpływy pozyskane z tych źródeł generują 58,9% łącznej sumy dochodów miasta.

Udziały w podatku dochodowym od osób fizycznych oraz od osób prawnych stanowią dużą niewiadomą z punktu widzenia ich realizacji. W 2022 roku wpływy z tytułu udziałów zrealizowano w 100,0% planu rocznego, uzyskując dochód w wysokości 336.247.926,07 zł.

¹⁵ Źródło: Wydział Budżetu Miasta.

Wpływy z podatku od nieruchomości wyniosły 160.450.821,16 zł, angażując plan roczny w 101,9%. Pozostałe podatki i opłaty lokalne, takie jak opłata skarbową, podatek od czynności cywilnoprawnych czy też podatek leśny, podatek od środków transportowych, zrealizowane zostały w stopniu zbliżonym do oczekiwanego.

Miasto Sosnowiec w omawianym okresie sprawozdawczym otrzymało subwencję ogólną w wysokości 250.579.042,00 zł, na którą składa się w głównej mierze: część oświatowa w kwocie 240.893.801,00 zł, część równoważąca wynosząca 9.651.288,00 zł oraz uzupełnienie subwencji ogólnej przeznaczono na zadania z zakresu prowadzenia domów pomocy społecznej w kwocie 33.953,00 zł.

Dochody majątkowe przeznaczane są w głównej mierze na realizację zadań inwestycyjnych. W analizowanym okresie czasowym uzyskano dochody majątkowe w wysokości 80.374.813,75 zł, co stanowi 68,0% planu rocznego. Niższe od planowanych wpływy wynikały głównie ze zmian harmonogramów realizacji zadań oraz długotrwałych procedur refundacji wydatków wcześniej poniesionych przez miasto współfinansowanych środkami Unii Europejskiej.

2. Wydatki

Wydatki budżetów jednostek samorządu terytorialnego dzielą się na wydatki bieżące i wydatki majątkowe. Przez wydatki bieżące budżetu jednostki samorządu terytorialnego rozumie się wydatki budżetowe niebędące wydatkami majątkowymi. Wśród wydatków bieżących wyodrębnia się w szczególności: wydatki jednostek budżetowych na wynagrodzenia i składki od nich naliczane oraz związane z realizacją ich statutowych działań; dotacje na zadania bieżące; świadczenia na rzecz osób fizycznych; wypłaty z tytułu poręczeń i gwarancji udzielonych przez jednostkę samorządu terytorialnego, przypadające do spłaty w danym roku budżetowym; obsługę długu jednostki samorządu terytorialnego; wydatki na programy finansowane z udziałem środków, o których mowa w art.5 ust.1 pkt.2 i 3 ustawy o finansach publicznych, w części związanej z realizacją zadań jednostki samorządu terytorialnego.

Do wydatków majątkowych zalicza się wydatki na: inwestycje i zakupy inwestycyjne, w tym na programy finansowane z udziałem środków, o których mowa w art.5 ust.1 pkt. 2 i 3, w części związanej z realizacją zadań jednostki samorządu terytorialnego; zakup i objęcie akcji i udziałów; wniesienie wkładów do spółek prawa handlowego.

Planowane na 2022 r. wydatki ogółem w wysokości 1.385.275.709,39 zł, zrealizowane zostały w kwocie 1.315.998.371,91 zł, tj. w 95%. Bliższa planu jest realizacja wydatków bieżących w kwocie 1.136.336.085,12 zł, co stanowi 96,8% planu rocznego, co świadczy o stosunkowo równomiernym rozłożeniu wydatków w trakcie roku budżetowego. W stosunku do roku 2021 wydatki bieżące obniżyły się o 0,2%, a w odniesieniu do roku 2020 wzrosły o 11%.

Wydatki majątkowe osiągnęły w 2022 roku wysokość 179.662.286,79 zł, co oznacza zaawansowanie finansowe na poziomie 84,9%. Na realizację zadań jednorocznych wydatkowano 66.265.715,46 zł, natomiast na wieloletnie przedsięwzięcia majątkowe 113.396.571,33 zł.

Poniższy wykres pokazuje wydatki ogółem w rozbiciu na podstawowe grupy wydatków. Największą grupę wszystkich wykonanych wydatków stanowią wydatki na wynagrodzenia i składki od nich naliczane 38,01%.

Struktura realizacji wydatków budżetu miasta w 2022 roku

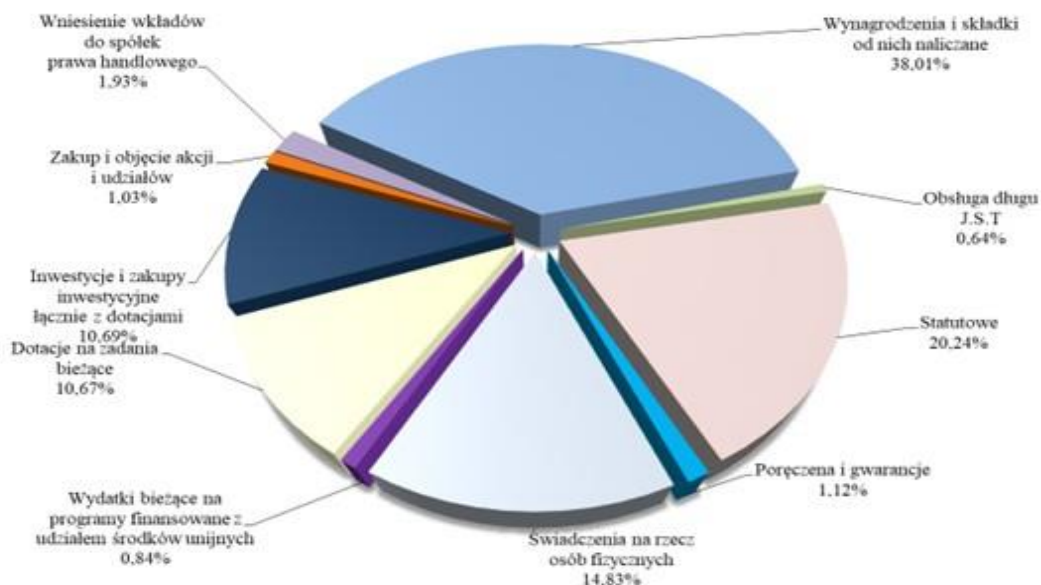

Wydatki statutowe związane głównie z rzeczowym utrzymaniem jednostek budżetowych miasta stanowią 20,24% ogółu wydatków, świadczenia na rzecz osób fizycznych czyli np. dodatki mieszkaniowe, świadczenia rodzinne i „500+” to 14,83% wydatków ogółem. Udzielone z budżetu miasta dotacje, w tym również dla instytucji kultury to 10,67% wydatków, natomiast wydatki majątkowe – łącznie 10,69%.

Wciąż największym beneficjentem środków w budżecie miasta (32,52% wydatków) jest oświata i wychowanie /Dział 801/ oraz /Dział 854/ Edukacyjna Opieka Wychowawcza. Na drugim miejscu w strukturze wydatków jest Pomoc Społeczna i Rodzina /Dział 852, Dział 853, Dział 855/, które stanowią 22,1% wydatków ogółem. Natomiast Gospodarka komunalna i ochrona środowiska /Dział 900/ generuje 13,1%.

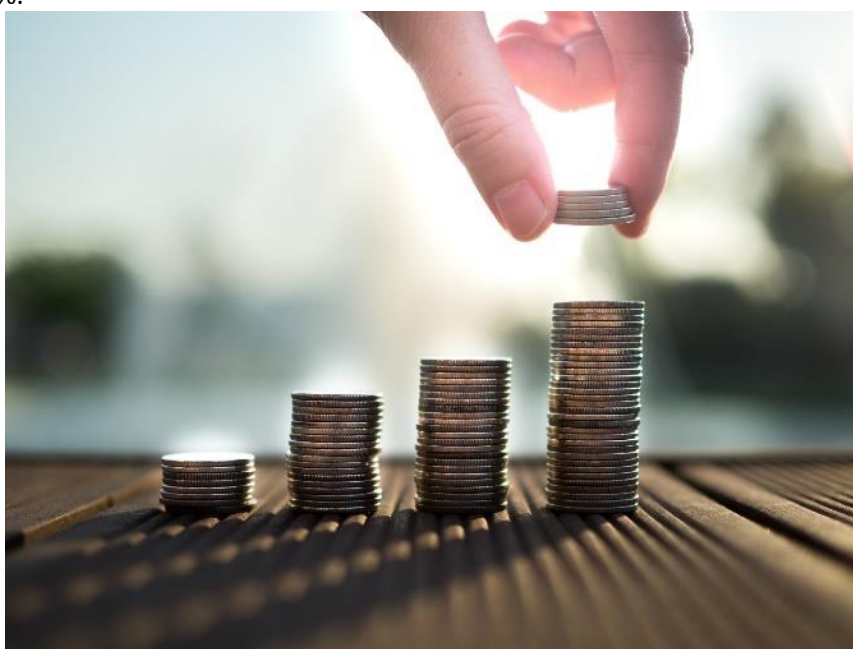

XXI. MIENIE KOMUNALNE¹⁶

Zgodnie z ustawą o samorządzie lokalnym, mieniem komunalnym „jest własność i inne prawa majątkowe należące do poszczególnych gmin i ich związków oraz mienie innych gminnych osób prawnych, w tym przedsiębiorstw”.

Wykaz spółek prawa handlowego, w których Gmina Sosnowiec posiadała udziały/akcje w kapitale zakładowym (na podstawie danych Biura Radców Prawnych i Nadzoru Właścicielskiego z dnia 16 stycznia 2023 r.).

L.p.	Firma	Udział (%)	Główny przedmiot działalności
1.	Miejskie Przedsiębiorstwo Gospodarki Odpadami	100,00	Gospodarka odpadami i rekultywacja
2.	Miejski Zarząd Budynków Mieszkalnych – TBS	100,00	Budownictwo mieszkaniowe i zarządzanie nieruchomościami
3.	Przedsiębiorstwo Komunikacji Miejskiej	52,20	Transport pasażerski miejski (autobusy)
4.	Przychodnia „Milowice”	100,00	Działalność lecznicza
5.	Rozgłośnia Radiowa „Rezonans”	60,00	Działalność radiowa
6.	SIM Zagłębie	7,58	Budownictwo mieszkaniowe
7.	Sosnowiecka Sieć Szerokopasmowa	100,00	Zarządzanie częścią operatorską sieci szerokopasmowej
8.	Sosnowiecki Szpital Miejski w restrukturyzacji	100,00	Działalność lecznicza
9.	Sosnowieckie Inwestycje	100,00	Działalność wydawnicza i inwestycyjna
10.	Zagłębiowski Park Sportowy	100,00	Budowa i zarządzanie infrastrukturą sportową

Spółki z ograniczoną odpowiedzialnością.

L.p.	Firma	Udział (%)	Główny przedmiot działalności
1.	Agencja Rozwoju Lokalnego	43,769	Wspomaganie rozwoju przedsiębiorczości
2.	Katowicka Specjalna Strefa Ekonomiczna	4,99	Rozwój gospodarczy strefy ekonomicznej
3.	Sosnowieckie Wodociągi	100,00	Gospodarka wodno-kanalizacyjna
4.	Tramwaje Śląskie	11,55	Transport pasażerski miejski (tramwaje)

¹⁶ Źródło: Biuro Radców Prawnych i Nadzoru Właścicielskiego.

5.	Zagłębie	98,46	Działalność klubów sportowych (piłka nożna)
6.	Międzykomunalna Spółka Akcyjna „Municipium”	0,19	Usługi informacyjno – wydawnicze dla jst
7.	Stilna	4,77	Działalność hutnicza

Spółki akcyjne.

L.p.	Firma	Ilość akcji/udziałów Gminy Sosnowiec oraz wartość nominalna	Kapitał zakładowy
1.	Miejskie Przedsiębiorstwo Gospodarki Odpadami Sp. z o.o.	444.681 / 50,00 zł	22.234.050,00 zł
2.	Miejski Zarząd Budynków Mieszkalnych – TBS Sp. z o.o.	34.775 / 1.000,00 zł	34.775.000,00 zł
3.	Przedsiębiorstwo Komunikacji Miejskiej Sp. z o.o.	213.540 / 100,00 zł	40.908.000,00 zł
4.	Przychodnia Milowice Sp. z o.o.	4.904 / 1.000,00 zł	4.904.000,00 zł
5.	Rozgłośnia Radiowa „Rezonans” Sp. z o.o.	180 / 1.000,00 zł	300.000,00 zł
6.	SIM Zagłębie Sp. z o.o.	60.000 / 50,00 zł	39.564.350,00 zł
7.	Sosnowiecka Sieć Szerokopasmowa Sp. z o.o.	1.981 / 1.000,00 zł	1.981.000,00 zł
8.	Sosnowieckie Inwestycje Sp. z o.o.	8.720 / 500,00 zł	4.360.000,00 zł
9.	Sosnowiecki Szpital Miejski Sp. z o.o. w restrukturyzacji	113.452 / 1.000,00 zł	113.452.000,00 zł
10.	Zagłębiowski Park Sportowy Sp. z o.o.	25.242 / 1.000,00 zł	25.242.000,00 zł
11.	Agencja Rozwoju Lokalnego S.A.	58.456 / 100,00 zł	13.355.500,00 zł
12.	Katowicka Specjalna Strefa Ekonomiczna S.A.	458 / 1.000,00 zł	9.176.000,00 zł.
13.	Sosnowieckie Wodociągi S.A.	23.052.213 / 10,00 zł	230.522.130,00 zł
14.	Tramwaje Śląskie S.A.	1.730.999 / 10,00 zł	149.885.310,00 zł
15.	Zagłębie S.A.	528.745 / 100,00 zł	53.701.300,00 zł

16.	Międzykomunalna Spółka Akcyjna „Municipium”	10 / 100,00 zł	515.000,00 zł
17.	Stilna S.A.	847.704 / 0,69 zł	12.256.403,76 zł

Kapitał zakładowy spółek miejskich.

XXII. ŚRODKI ZEWNĘTRZNE¹⁷



1. Projekty podpisane w 2022 r. i dofinansowane z środków Unii Europejskiej

DOFINANSOWANIA DO ZADAŃ INWESTYCYJNYCH			
Program	Projekt	Wnioskodawca	Wartość przyznanego dofinansowania
RPO WSL 2014-2020 EFRR	"Wymiana źródeł ciepła w budynkach jednorodzinnych na terenie Miasta Sosnowiec"	Gmina Sosnowiec	2.852.477,08 zł
PO PC 2-14-2020	"Cyfrowa Gmina"	Gmina Sosnowiec	300.000,00 zł
RPO WSL 2014-2020 EFRR	"Czyste niebo nad Zagłębiem - Zakup autobusów hybrydowych w Przedsiębiorstwie Komunikacji Miejskiej Spółka z o.o. w Sosnowcu - Etap II"	PKM Sosnowiec	40.000.000,00 zł
POIiŚ 2014-2020	"Budowa Miasteczka Ruchu Drogowego przy Zespole Szkół nr 2 ul. Bolesława Prusa 253a w Sosnowcu"	Gmina Sosnowiec	457.550,00 zł
		Suma:	43.610.027,08 zł

DOFINANSOWANIA DO ZADAŃ BIEŻĄCYCH			
Program	Projekt	Wnioskodawca	Wartość przyznanego dofinansowania
Mechanizm Finansowy EOG	Projekt AION	Gmina Sosnowiec (ZSS nr 4)	899.198,21 zł
ERASMUS +	"RoboPOWER"	Gmina Sosnowiec (CKZiU nr 1)	81.549,00 zł
ERASMUS +	"Wzmocnienie edukacji cyfrowej uczniów ze specjalnymi potrzebami edukacyjnymi sposobem na poprawę jakości uczenia i nauczania oraz przeciwdziałanie wykluczeniu społecznemu"	Gmina Sosnowiec (ZSO nr 5)	125.146,26 zł

¹⁷ Źródło: Wydział Funduszy Zewnętrznych.

ERASMUS +	"Akredytacja ZSEil 1"	Gmina Sosnowiec (ZSEil)	170.308,10 zł
ERASMUS +	"Akredytacja ZSEil 2"	Gmina Sosnowiec (ZSEil)	273.246,24 zł
ERASMUS +	"Akredytacja CKZIU 2"	Gmina Sosnowiec (CKZIU nr 2)	242.762,44 zł
ERASMUS +	Akredytacja IX LO 2"	Gmina Sosnowiec (IX LO)	177.185,52 zł
ERASMUS +	"Silna szkoła w XXI wieku na rzecz zrównoważonej Europy"	Gmina Sosnowiec (SP nr 4)	47.696,59 zł
ERASMUS +	"30 LAT-EDuAKCJA JĘZYKOWA KORCZAKOWSKA INTEGRACJA"	Gmina Sosnowiec (VI LO)	264.600,24 zł
ERASMUS +	"Pasje nie znają granic"	Gmina Sosnowiec (CKZIU nr 1)	80.628,78 zł
ERASMUS +	"Poznajmy się od kuchni. W przenośni i dosłownie"	Gmina Sosnowiec (CKZIU nr 2)	70.377,42 zł
ERASMUS +	„Czas na nas! Zarządzaj swoim czasem zarządzaj sobą ”	Gmina Sosnowiec (CKZIU nr 1)	121.506,98 zł
ERASMUS +	"Nabywanie kompetencji językowo-cyfrowych doskonalących kadre nauczycielską, umożliwiających prowadzenie zajęć dwujęzycznych w szkole"	Gmina Sosnowiec (SP nr 23)	103.182,66 zł
LIFE-program działań na rzecz środowiska i klimatu	"Śląskie. Przywracamy Błękit."	Gmina Sosnowiec	351.374,42 zł
RPO WSL 2014-2020 EFS	"Polsko-rumuńskie dziedzictwo przyrody"	Gmina Sosnowiec	48.086,00 zł
RPO WSL 2014-2020 EFS	„Miejski Ośrodek Rozwoju Społecznego – etap 3”	Gmina Sosnowiec	21.000,00 zł
RPO WSL 2014-2020 EFS	"Usługi społeczne na rzecz ograniczenia skutków kryzysu wywołanego konfliktem zbrojnym na terytorium Ukrainy - SOSNOWIEC - MIASTO NA PRAWACH POWIATU - cz. 1"	Gmina Sosnowiec (MOPS)	428.400,00 zł
RPO WSL 2014-2020 EFS	"Usługi społeczne na rzecz ograniczenia skutków kryzysu wywołanego konfliktem zbrojnym na terytorium Ukrainy - SOSNOWIEC - MIASTO NA PRAWACH POWIATU - cz. 2"	Gmina Sosnowiec (MOPS)	428.400,00 zł
RPO WSL 2014-2020 EFS	"Usługi społeczne na rzecz ograniczenia skutków kryzysu wywołanego konfliktem zbrojnym na terytorium Ukrainy - SOSNOWIEC - MIASTO NA PRAWACH POWIATU - cz. 3"	Gmina Sosnowiec (MOPS)	428.400,00 zł
PO PC 2-14-2020	"Cyfrowa gmina"	Gmina Sosnowiec	477.904,00 zł
		Suma:	4.840.952,86 zł

2. Projekty ze środków Krajowych dofinansowane w 2022 r.

DOFINANSOWANIA DO ZADAŃ INWESTYCYJNYCH			
Źródło dofinansowania	Projekt	Wnioskodawca	Wartość przyznanego dofinansowania
Górnośląsko-Zagłębiowska Metropolia	"Wykonanie wentylacji mechanicznej w pomieszczeniach tymczasowego ośrodka pobytowego dla uchodźców z Ukrainy zlokalizowanego przy ulicy Ostrogórskiej 21"	Gmina Sosnowiec	181.395,00 zł
Marszałkowski Program Poprawy Bezpieczeństwa na drogach Województwa Śląskiego	Przebudowa przejścia dla pieszych zlokalizowanego w Al. Mireckiego przy skrzyżowaniu z ul. Odrodzenia	Gmina Sosnowiec	25.109,50 zł
Marszałkowski Program Poprawy Bezpieczeństwa na drogach Województwa Śląskiego	Przebudowa przejścia dla pieszych zlokalizowanego w Al. Mireckiego przy skrzyżowaniu z ul. Moniuszki	Gmina Sosnowiec	25.109,50 zł
Marszałkowski Program Poprawy Bezpieczeństwa na drogach Województwa Śląskiego	Przebudowa przejścia dla pieszych zlokalizowanego w Al. Mireckiego przy wjeździe do Kaufland	Gmina Sosnowiec	25.109,50 zł
Marszałkowski Program Poprawy Bezpieczeństwa na drogach Województwa Śląskiego	Przebudowa przejścia dla pieszych zlokalizowanego w Wojska Polskiego przy skrzyżowaniu z ulicą Śliwki	Gmina Sosnowiec	29.070,10 zł
Marszałkowski Program Poprawy Bezpieczeństwa na drogach Województwa Śląskiego	Przebudowa przejścia dla pieszych zlokalizowanego w Wojska Polskiego – na wysokości Cmentarza Niwka (pomiędzy ulicami Śliwki i Gwarków)	Gmina Sosnowiec	29.070,10 zł
Marszałkowski Program Poprawy Bezpieczeństwa na drogach Województwa Śląskiego	Przebudowa przejścia dla pieszych zlokalizowanego w Al. Mireckiego w rejonie skrzyżowania z ul. Wiązową i ul. Sedlaka	Gmina Sosnowiec	22.182,09 zł
Marszałkowski Program Poprawy Bezpieczeństwa na drogach Województwa Śląskiego	Przebudowa przejścia dla pieszych zlokalizowanego w ul. Dmowskiego (przed wjazdem do Lidl)	Gmina Sosnowiec	22.182,09 zł

Marszałkowski Program Poprawy Bezpieczeństwa na drogach Województwa Śląskiego	Przebudowa przejścia dla pieszych zlokalizowanego w ul. Niepodległości przy Szkole Podstawowej nr 1	Gmina Sosnowiec	22.182,09 zł
Marszałkowski Program Poprawy Bezpieczeństwa na drogach Województwa Śląskiego	Przebudowa przejścia dla pieszych zlokalizowanego w Wojska Polskiego – na wysokości przystanku autobusowego Niwka Cmentarz Komunalny	Gmina Sosnowiec	22.182,09 zł
Marszałkowski Program Poprawy Bezpieczeństwa na drogach Województwa Śląskiego	Przebudowa przejścia dla pieszych zlokalizowanego w ul. Będzińskiej przy przystankach autobusowych przy Wydziale Nauk o Ziemi Uniwersytetu Śląskiego	Gmina Sosnowiec	38.159,96 zł
Marszałkowski Program Poprawy Bezpieczeństwa na drogach Województwa Śląskiego	Przebudowa przejścia dla pieszych zlokalizowanego w ul. Armii Krajowej na Parku Kuronia	Gmina Sosnowiec	22.182,10 zł
Marszałkowski Program Poprawy Bezpieczeństwa na drogach Województwa Śląskiego	Przebudowa przejścia dla pieszych zlokalizowanego w ul. Moniuszki przy skrzyżowaniu z ul. Grabową	Gmina Sosnowiec	22.182,10 zł
Marszałkowski Program Poprawy Bezpieczeństwa na drogach Województwa Śląskiego	Przebudowa przejścia dla pieszych zlokalizowanego w ul. Moniuszki przy skrzyżowaniu z ul. Swobodną	Gmina Sosnowiec	35.712,10 zł
Marszałkowski Program Poprawy Bezpieczeństwa na drogach Województwa Śląskiego	Przebudowa przejścia dla pieszych zlokalizowanego w ul. Kościelnej w rejonie skrzyżowania z ul. Jagiellońską	Gmina Sosnowiec	22.182,10 zł
Marszałkowski Program Poprawy Bezpieczeństwa na drogach Województwa Śląskiego	Przebudowa przejścia dla pieszych zlokalizowanego w Jagiellońskiej w rejonie Zespołu Szkół Elektronicznych i Informatycznych	Gmina Sosnowiec	22.182,10 zł
Marszałkowski Program Poprawy Bezpieczeństwa na drogach Województwa Śląskiego	Przebudowa przejścia dla pieszych zlokalizowanego w ul. Głównej w rejonie Miejskiego Domu Kultury Kazimierz w Sosnowcu	Gmina Sosnowiec	22 182,10 zł

Rządowy Fundusz Rozwoju Dróg	Budowa drogi łączącej ul. Wiązową z ul. Gospodarczą w Sosnowcu wraz z przebudową istniejącej części ul. Gospodarczej oraz przebudową ul. Siennej	Gmina Sosnowiec	2.992.983,00 zł
Rządowego Programu ograniczania przestępczości i aspołecznych zachowań Razem bezpieczniej im. Władysława Stasiaka na lata 2022–2024	Przebudowa przejścia dla pieszych zlokalizowanego w ul. 3 Maja w rejonie Basenu	Gmina Sosnowiec	87.367,82 zł
Wojewódzki Fundusz Ochrony Środowiska i Gospodarki Wodnej w Katowicach	Program "Ciepłe Mieszkanie"	Gmina Sosnowiec	2.256.000,00 zł
Ministerstwo Sportu i Turystyki	Przebudowa Stadionu Lekkoatletycznego przy alei Mireckiego 4 w Sosnowcu	Gmina Sosnowiec (MOSiR)	2.500.000,00 zł
Rządowy Fundusz Polski Ład: PROGRAM INWESTYCJI STRATEGICZNYCH, edycja 2	Termomodernizacja 8 obiektów edukacyjnych w Sosnowcu	Gmina Sosnowiec	30.000.000,00 zł
Darowizna z Fundacji Timken	Budowa i montaż dźwigu windy w budynku przy ul. Wojska Polskiego 86 w Sosnowcu	Gmina Sosnowiec (CUSIW)	803.985,00 zł
		Suma:	39.228.710,44 zł



DOFINANSOWANIA DO ZADAŃ BIEŻĄCYCH			
Źródło dofinansowania	Projekt	Wnioskodawca	Wartość przyznanego dofinansowania
Fundusz Pomocy	Finansowanie lub dofinansowanie realizacji zadań na rzecz pomocy Ukrainie	Gmina Sosnowiec	34.279.580,59
Fundusz Przeciwdziałania COVID-19	Przygotowanie i zabezpieczenie domów pomocy społecznej przed wzrostem zakażeń wywołanych wirusem SARS-CoV-2	Gmina Sosnowiec (Domy Pomocy Społecznej)	108.244,00 zł
Fundusz Przeciwdziałania COVID-19	Korpus wsparcia seniorów	Gmina Sosnowiec (MOPS)	529.970,00 zł
Fundusz Przeciwdziałania COVID-20	Dodatek węglowy	Gmina Sosnowiec (MOPS)	24.960.420,00 zł
Fundusz Przeciwdziałania COVID-21	Dodatek dla gospodarstw domowych oraz podmiotów wrażliwych	Gmina Sosnowiec (MOPS)	1.877.285,55 zł
Górnośląsko-Zagłębiowska Metropolia	Pomoc dla Ukrainy	Gmina Sosnowiec	99.574,56 zł
Górnośląsko-Zagłębiowska Metropolia	Cmentarz czterech wyznań w Sosnowcu, czyli o tym jak z różnorodności wykuwało się miasto	Gmina Sosnowiec (WKP)	1.758,71 zł
Górnośląsko-Zagłębiowska Metropolia	Na rowerowej trasie dawnego pogranicza	Gmina Sosnowiec (WKP)	1.300,00 zł
Górnośląsko-Zagłębiowska Metropolia	Brunetki, blondynki- kobiety Sosnowca	Gmina Sosnowiec (WKP)	1.758,71 zł
Górnośląsko-Zagłębiowska Metropolia	Śladami Żydów Sosnowca	Gmina Sosnowiec (WKP)	1.071,00 zł
Ministerstwo Obrony Narodowej	Zakup elementów ubioru oraz wyposażenia specjalistycznego dla uczniów Oddziału Przygotowania Wojskowego	Gmina Sosnowiec (ZSO nr 14)	78.784,00 zł
Ministerstwo Rodziny i Polityki Społecznej w ramach Funduszu Solidarnościowego	Program "Opieka Wytchnieniowa - edycja 2021"	Gmina Sosnowiec (MOPS)	524.280,00 zł
Ministerstwo Rodziny i Polityki Społecznej w ramach Funduszu Solidarnościowego	Program "Asystent Osobisty Osoby Niepełnosprawnej - edycja 2021"	Gmina Sosnowiec (MOPS)	939.420,00 zł
Ministerstwo Rodziny i Polityki Społecznej - Maluch + Edycja 2021	Dofinansowanie do utworzenia w 2021 r. nowych miejsc w żłobkach i klubach dziecięcych oraz u dziennego opiekuna oraz zapewnienie ich funkcjonowania (również dla dzieci z niepełnosprawnościami i wymagających szczególnej opieki)	Gmina Sosnowiec (ZZiKD)	582.720,00 zł

Ministerstwo Kultury i Dziedzictwa Narodowego - w ramach programu Narodowy Program Rozwoju Czytelnictwa 2.0 na lata 2021-2025	Narodowy Program Rozwoju Czytelnictwa 2.0	Gmina Sosnowiec (placówki oświatowe)	102.000,00 zł
Śląski Oddział Wojewódzki Narodowego Funduszu Zdrowia	Program badań przesiewowych pod kątem wykrywania chorób sercowo-naczyniowych	Gmina Sosnowiec	55.652,00 zł
Wojewódzki Fundusz Ochrony Środowiska i Gospodarki Wodnej	Zielona Pracownia	Gmina Sosnowiec (VI LO)	46.000,00 zł
Wojewódzki Fundusz Ochrony Środowiska i Gospodarki Wodnej	Zielone Szkoły	Gmina Sosnowiec (placówki oświatowe)	86.670,00 zł
Wojewódzki Fundusz Ochrony Środowiska i Gospodarki Wodnej	Program Czyste Powietrze	Gmina Sosnowiec	73.175,00 zł
Stowarzyszenie autorów ZAIKS	Fundusz Popierania Twórczości na realizację katalogu do wystawy Wojciecha Prażmowskiego zatytułowanej "Sny ze srebra"	Muzeum Pałac Schoena	20.000,00 zł
Ministerstwo Kultury i Dziedzictwa Narodowego - Fundusz Promocji Kultury	Wspieranie działań muzealnych. Konserwacja kartonów witrażowych z 1936 roku autorstwa Jana Bukowskiego dla katedry pw. Wniebowzięcia NMP w Sosnowcu.	Muzeum Pałac Schoena	56.000,00 zł
Ministerstwo Kultury i Dziedzictwa Narodowego - Fundusz Promocji Kultury	18. Sosnowieckie Dni Literatury. Osiecka - Na całych jeziorach Ty	Biblioteka	33.495,00 zł
Ministerstwo Kultury i Dziedzictwa Narodowego - w ramach programu Partnerstwo z książką	Fantastyka 2022:Wschód vs. Zachód	Biblioteka	27.000,00 zł
Ministerstwo Kultury i Dziedzictwa Narodowego - w ramach programu Partnerstwo z książką	MOC eMOCJI, czyli lato z biblioteką	Biblioteka	39.629,89 zł
Biblioteka Narodowa	Zakup nowości wydawniczych	Biblioteka	110.690,00 zł

Ministerstwo Kultury i Dziedzictwa Narodowego - w ramach programu EDUKACJA KULTURALNA	Laboratorium Pedagogiki Teatru	Teatr Zagłębia	21.000,00 zł
Ministerstwo Kultury i Dziedzictwa Narodowego - w ramach programu WYDARZENIA ARTYSTYCZNE DLA DZIECI I MŁODZIEŻY	Przemo C., czyli spektakl dla młodzieży	Teatr Zagłębia	41.000,00 zł
Ministerstwo Kultury i Dziedzictwa Narodowego - w ramach programu INFRASTRUKTURA KULTURY	Zakup oświetlenia i nagłośnienia scenicznego	Teatr Zagłębia	400.000,00 zł
Katowicka Specjalna Strefa Ekonomiczna S.A	Organizacja wydarzeń jubileuszowych związanych ze Obchodami 125-lecia Teatru Zagłębia	Teatr Zagłębia	25.000,00 zł
Państwowy Fundusz Rehabilitacji Osób Niepełnosprawnych -Kultura bez barier	Scena Dostępna	Teatr Zagłębia	69.653,91 zł
Górnośląsko-Zagłębiowska Metropolia	Noc teatrów GZM	Teatr Zagłębia	129 000,00 zł
		Suma:	64.790.479,01 zł

XXIII. NAJWAŻNIEJSZE WYDARZENIA I DZIAŁANIA PROMOCYJNE W MIEŚCIE

W 2022 roku podobnie jak w 2021, w mieście zostało zorganizowanych wiele wydarzeń i akcji o charakterze nie tylko promocyjnym ale również społecznym. Urząd Miejski w Sosnowcu wraz z jednostkami podległymi przygotował dla mieszkańców szeroką ofertę wydarzeń kulturalnych, sportowych i edukacyjnych.

Poniżej zestawienie najbardziej istotnych z nich, które odbyły się w 2022 roku.

STYCZEŃ

- Strona internetowa Miasta w nowej odsłonie.

Pod koniec stycznia 2022 r. strona internetowa miasta z inicjatywy pracowników Urzędu Miejskiego w Sosnowcu została odmieniona bez dodatkowych nakładów finansowych. W nowej odsłonie zaczęła pełnić funkcję przewodnika dla tych, którzy chcą odwiedzić i poznać Sosnowiec. Zmiany, które zaszły na stronie sprawiły również, że stała się ona bardziej czytelna i dostępna dla mieszkańców poszukujących informacji o najważniejszych wydarzeniach w mieście.

- Orszak Trzech Króli

Po rocznej przerwie na ulice Sosnowca powrócił Orszak Trzech Króli, tym razem pod hasłem „Dzień dziś wesoly!”. Podobnie jak w poprzednich latach, 6 stycznia Orszak rozpoczął się mszą świętą i wyruszył z czterech sosnowieckich parafii: Parafia Rzymsko-Katolicka p.w. św. Jacka, Parafia św. Floriana, Parafia Chrystusa Króla i Parafia Najświętszej Maryi Panny Różańcowej. Następnie uczestnicy orszaku spotkali się na Placu Papieskim, gdzie włączyli się do wspólnego świętowania. Wśród atrakcji m.in.: jasełka, śpiewanie kolęd oraz wspólne odtańczenie poloneza.

- 30. Finał WOŚP

W niedzielę, 30 stycznia 2022 r. po raz kolejny Sosnowiec zagrał z Wielką Orkiestrą Świątecznej Pomocy. Punktem centralnym wojewódzkiego finału WOŚP była Górka Środulska, na której od godz. 15:00 odbywały się koncerty artystów i zespołów tj. Tabula Rasa, Sexy Suicide, Feel i Blue Cafe.

Mimo niesprzyjających warunków pogodowych, Wielki Finał tradycyjnie zakończony został światłem do nieba z wykorzystaniem bezhukowych fajerwerków. Tego dnia w całym mieście odbywały się także inne imprezy towarzyszące m.in. kiermasze i animacje dla dzieci, 7. bieg „Policz się z cukrzycą”, mecz hokejowy, pokaz Ochotniczej Straży Pożarnej, których organizatorami były szkoły, instytucje oraz prywatne podmioty. Na ulicach miasta można było też spotkać kolorowy autobus, a w nim Mobilną Puskę.

Na zainteresowanych czekały również aukcje internetowe, w których można było wylicytować m.in. odpalenie „światełka do nieba”, przejażdżkę 40-tonowym kompaktorem z Miejskiego Przedsiębiorstwa Gospodarki Odpadami, objęcie patronatem sosnowieckich Stawików, czy też sławną marynarkę Prezydenta Arkadiusza Chęcińskiego, koszulkę piłkarskiej kadry, całodzienną sesję tatuażu i wiele innych. Pieniądze z licytacji trafiły na konto WOŚP.

LUTY

- Wiec poparcia – Solidarni z Ukrainą

Wybuch wojny w Ukrainie zmienił otaczającą nas rzeczywistość. Sosnowiec w geście solidarności z Ukraińcami kilka dni po inwazji Rosji na Ukrainę zorganizował wiec, w którym mógł wziąć udział każdy kto sprzeciwia się wojnie. W czasie jego trwania wybrzmiał hymn Ukrainy, swój apel wygłosili mieszkańcy Sosnowca z Ukrainy, a także przemówił Prezydent Arkadiusz Chęciński. Wydarzenie odbywało się przed gmachem budynku Urzędu Miejskiego i towarzyszyła mu zbiórka darów na pomoc humanitarną Ukrainie. W marcu, czyli miesiąc po wybuchu wojny odbył się drugi wiec poparcia dla Ukrainy, wraz ze zbiórką darów dla ukraińskiego miasta partnerskiego Sosnowca – Dergacze.



KWIECIEŃ

- XI kadencja Młodzieżowej Rady Miasta

26 kwietnia odbyła się inauguracyjna sesja XI kadencji Młodzieżowej Rady Miasta. Młodzieżowych radnych wybierali na dwuletnią kadencję uczniowie szkół podstawowych na terenie Sosnowca. Młodzieżowa Rada Miasta w Sosnowcu funkcjonuje od 2000 r., a jej opiekunką została Katarzyna Celoch z Wydziału Kultury i Promocji Miasta.

- Konferencja „Sosnowiec dla klimatu – klimat dla Sosnowca”

Pokochajmy miejsce, w którym żyjemy, a powstrzymamy kryzys klimatyczny i bioróżnorodności - to główne przesłanie konferencji, która odbyła się 29 kwietnia w Zagłębiowskiej Mediatece. Podczas wydarzenia uczniowie kilku szkół licealnych z Sosnowca mieli okazję wysłuchać wykładu prof. dr. hab Piotra Skubały i zapoznać się z nową aplikacją Miejskiego Przedsiębiorstwa Gospodarki Odpadami (MPGO). W drugiej części wydarzenia Kamil Szewczyk, aktywista Śląskiego Ruchu Klimatycznego opowiedział o swojej działalności i podzielił się wskazówkami dot. tego jak żyć bardziej eko. Na sam koniec uczniowie IX Liceum Ogólnokształcące im. Wisławy Szymborskiej w Sosnowcu oraz II LO z Oddziałami Dwujęzycznymi im. E. Plater w Sosnowcu zmierzli się w debacie oksfordzkiej pt. „Katastrofa klimatyczna jest aktualnie największym problemem ludzkości”.

W ramach wydarzenia przeprowadzony został również konkurs plastyczny pt. „Mój zielony Sosnowiec”, w którym najmłodszy mieszkańcy miasta mogli się wykazać artystycznie i wygrać nagrody.

- V edycja International Automotive Business Meeting

W dniach 5-6 kwietnia w Audytorium Szkoły Muzycznej w Sosnowcu odbył się meetup poświęcony branży motoryzacyjnej. Tematem przewodnim V edycji była e-mobilność i wodór. W konferencji brało udział prawie 300 przedstawicieli firm z całej Europy. Głównym celem konferencji było zapewnienie firmom z branży automotive możliwości spotkania i nawiązania relacji biznesowych. Organizatorami wydarzenia były Włoska Izba Handlowo-Przemysłowa w Polsce, Katowicka Specjalna Strefa Ekonomiczna oraz Klaster Silesia Automotive & Advanced Manufacturing. Wydarzenie honorowym patronatem

objęła Ambasada Włoch w Warszawie, Ambasada Brytyjska w Warszawie, Polska Agencja Inwestycji i Handlu, Ministerstwo Funduszy i Polityki Regionalnej i Ministerstwo Klimatu i Środowiska.

Oprócz stoisk firmowych, na konferencji można było odwiedzić również stoisko reprezentujące Gminę Sosnowiec, promujące i zachęcające do inwestycji w mieście.



MAJ

- Uroczystości majowe

Z okazji 18. rocznicy wejścia Polski do Unii Europejskiej, 1 maja złożono kwiaty przy obelisku na Trójkącie Trzech Cesarzy. Dzień Flagi świętowano w Parku im. J. Kuronia – rozdawano kotyliony i chorągiewki. 3 maja z okazji 231. rocznicy uchwalenia Konstytucji 3 maja oficjalne uroczystości odbyły się przy pomniku Konstytucji 3 maja na Al. Zwycięstwa. Następnie uczestnicy przemaszerowali z Sosnowiecką Orkiestrą Dętą w stronę ul. Kościelnej, gdzie w Katedrze WNMP odbyła się msza św. w intencji Ojczyzny.

- XV Zagłębiowska Masa Krytyczna

3 maja odbyła się jubileuszowa 15. Zagłębiowska Masa Krytyczna. Start tradycyjnie sprzed Dworca PKP o godz. 15.00. W tym roku trasa liczyła niecałe 11 kilometrów z centrum Sosnowca przez Będzin do Czeladzi. Każdy z uczestników otrzymał pamiątkową kamizelkę. Na mecie w Czeladzi dla wszystkich czekał ciepły poczęstunek.

Podczas Zagłębiowskiej Masy Krytycznej była możliwość oznakowania roweru w ramach akcji GRAWER prowadzonej przez sosnowiecką policję.

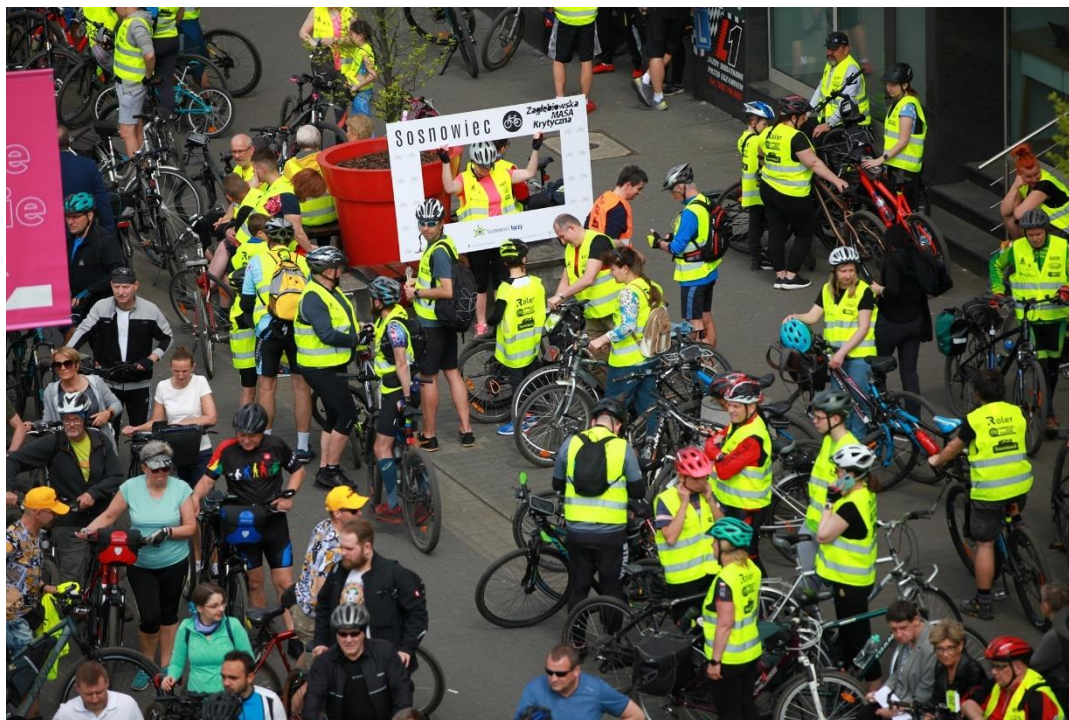

- 120. urodziny Jana Kiepury

16 maja przypadała 120 rocznica urodzin wybitnego tenora – Jana Kiepury. W związku z tym w całym miesiącu maju zorganizowano szereg wydarzeń upamiętniających „chłopaka z Sosnowca” – koncert „Wolność, Muzyka, Niezależność” (więcej poniżej), pokaz filmu z Janem Kiepurą w roli głównej pt. „Kocham wszystkie kobiety” w MUZIE, uroczysta gala operowo-operetkowa z udziałem m.in. Orkiestry Symfonicznej Filharmonii Zabrzeńskiej w Zespole Szkół Muzycznych oraz złożenie kwiatów przed domem, w którym urodził się Jan Kiepura oraz pod pomnikiem młodego Janka w Parku Sieleckim. Podczas powyższych wydarzeń goszczono delegację z Krynicy-Zdrój oraz podpisano porozumienie o współpracy między oboma miastami.



- Koncert „Wolność, Muzyka, Niezależność”

3 maja na placu przed Urzędem Miejskim w Sosnowcu odbyła się druga edycja projektu muzycznego „Wolność, Muzyka, Niezależność”. W ten sposób Sosnowiec świętował 120. urodziny sosnowiczanki Jana Kiepurę oraz 120-lecie Miasta. Podczas koncertu wystąpili: Basia Dratwińska, Szymona Komasa, Reni Jusis, Mietall Waluś and Children of the Future, Rahim / Fokus, Król oraz Karaś / Rogucki.



- Motoserce

14 maja w godz. 10:00-16:00 na parkingu przy Auchan w Sosnowcu odbyła się kolejna edycja imprezy „Motoserce”, której myślą przewodnią była chęć działania wynikająca z potrzeby serca, a także zwrócenia uwagi na niedostatek krwi w polskich szpitalach. Pomysłodawcy „Motoserca” chcąc promować ideę krwiodawstwa zorganizowali punkty zbiórki krwi, a przy tym pokaz klasycznych samochodów i motocykli, strefę tuningu oraz koncert zespołu 4 Szmary i wiele innych.

- Wesołe Miasteczko w Parku Sieleckim

W dniach 14.05-1.06 w Parku Sieleckim w Sosnowcu młodzi i starsi mieszkańcy mogli po raz kolejny skorzystać z atrakcji jakie oferowało im Wesołe Miasteczko.

CZERWIEC

- X. Edycja Tygodnia Dziecka z Wielką Zagłębiowską Lekcją Historii – Bitwą z epoki Napoleońskiej podczas finału

Tydzień Dziecka powrócił w plener. Przez tydzień (29.05-05.06) najmłodszy mieszkańcy Sosnowca mogli czerpać radość z animacji, które przygotowane dla nich zostały w sosnowieckich parkach na terenie całego miasta. W dniu finału 5 czerwca bawiliśmy się na Górcie Środulskiej, a wtedy poza masą darmowych dmuchańców i atrakcji odbyło się wielkie widowisko historyczne pt. „Powstanie na Nowym

Śląsku” poświęcone wydarzeniom sprzed 215 lat, kiedy mieszkańcy dzisiejszego Zagłębia Dąbrowskiego chwycili za oręż, by u boku Napoleona wywalczyć niepodległą ojczyznę.

W widowisku wzięło udział 100 rekonstruktorów w historycznych mundurach, w tym kawalerzyści i artylerzyści. Był też sam cesarz Francuzów. Rekonstrukcja dotyczyła wydarzeń na Nowym Śląsku (dzisiejsze Zagłębie Dąbrowskie) w latach 1806/1807, kiedy po wkroczeniu na ziemie zaboru pruskiego zwycięskich wojsk Napoleona, także w tym regionie chwycono spontanicznie za broń. Kolejne sceny dotyczyły wydarzeń związanych z próbą pacyfikacji powstania przez oddziały pruskie z Górnego Śląska (najazd na dwór w Pogoni), następnie formowania oddziałów wojsk polskich (rekrutacja ochotników i szkolenie), a w końcu walk z Prusakami, aż do zwycięskiego zakończenia kampanii 1807 r. (w tym kulminacyjna bitwa). To w efekcie powstania z 1806/1807 r., mimo, że Nowy Śląsk pozostał po Tyłży w granicach Prus, Napoleon wsparł roszczenia władz polskich i ostatecznie w listopadzie 1807 r. ziemie te weszły w skład Księstwa Warszawskiego.

- Dzień Strażaka

3 czerwca 2022 roku na placu przed Urzędem Miejskim w Sosnowcu odbyły się Uroczyste Obchody z okazji Dnia Strażaka połączone z Jubileuszem 30-lecia powołania Państwowej Straży Pożarnej. Komendant Miejski Państwowej Straży Pożarnej w Sosnowcu z okazji obchodów 30-lecia istnienia Państwowej Straży Pożarnej wyróżnił również medalami okolicznościowymi zaproszonych gości.



W wydarzeniu wzięli udział parlamentarzyści, samorządowcy, duchowieństwo, a także przedstawiciele służb.

- Koncert „W hołdzie poległym Powstańcom Śląskim i Zagłębiakom, którzy im pomagali”

4 czerwca na Placu Papieskim odbył się uroczysty koncert Zespołu Pieśni i Tańca Śląsk. Był on zwieńczeniem uroczystości z okazji 120-lecia urodzin miasta i 30-lecia Diecezji Sosnowieckiej. A wszystko to w hołdzie powstańcom śląskim jak również tym, którzy im pomagali. Część artystyczną poprowadził Maciej Musiał. W tym dniu odbyły się także: Festiwal Organizacji Pozarządowych, animacje i turnieje sportowe dla dzieci oraz gry i zabawy. Ponadto mieszkańcy mogli wziąć udział w IV Biegu Wolności upamiętniającym wybory z 4 czerwca 1989 roku.

- Koncert Sosno SKA Party 2022

11 czerwca w Parku Miejskim im. Jacka Kuronia w „Muszelce” odbyła się pierwsza edycja Sosno SKA Party, czyli festiwalu muzyki ska. Podczas imprezy wystąpiło 6 zespołów: 8°6 Crew, Cała Góra Barwinków, Mr. Zoob, Skankan, Les Skartoi, Neville Staple Band - From The Specials. Trzy zespoły z Polski, a wśród nich oczywiście sławny Skankan. Pozostała trójka to znane kapele z Francji, Grecji i Wielkiej Brytanii. Działo się!



- Wyścig Solidarności

W środę, 29 czerwca podczas 33. Międzynarodowego Wyścigu Kolarskiego Solidarności i Olimpijczyków wystartowało 160 kolarzy reprezentujących aż 14 krajów. Uczestnicy wyścigu rywalizowali na 5-etapowej trasie wiodącej przez pięć województw i liczącej w sumie 783 km. Pierwszego dnia odbyły się w naszym regionie dwa etapy. Najpierw 29 czerwca przed południem kolarze przejechali z Żor do Katowic (92,5 km), a później mieli do pokonania trasę z Tarnowskich Gór do Sosnowca (125,8 km). Ulicami Sosnowca ścigali się prawie przez 23 km. Meta usytuowana była na wysokości Dworca PKP przy ul. 3 maja. Zwycięzcą etapu w Sosnowcu został Simon Dehairs z Alpecin-Fenix Development Team.

- Lokal na kulturę – 5. Edycja

W poniedziałek, 27 czerwca rozpoczęła się piąta edycja akcji „Lokal na kulturę”. W jej ramach osoby działające w sferze kulturowej, artystycznej bądź twórczej mogły starać się o udostępnienie lokali użytkowych z zasobów Miejskiego Zakładu Zasobów Lokalowych o obniżonym czynszu. Miasto na oferty czekało do 2 września.

Komisja konkursowa dokonała wyboru i w dwóch lokalach powstaną nowe miejsca:

1. ul. Skłodowskiej 10 – Kawiarnia-galeria sztuki.

Zakres działalności: kawiarnia, galeria, warsztaty, cykliczne spotkania kulturalne.

2. ul. Głowackiego 4 – Działalność artystyczno-edukacyjna (pokazy, szkolenia, warsztaty, wykłady) z zakresu: wizaż, charakteryzacja, bodypainting, upięcia, wizerunek, analiza kolorystyczna, fotografia dla branży beauty.

Dodatkowa działalność kreatywno-eventowa oraz usługi beauty.

- Sosnowiecki Iwent Komedii 2022

25 czerwca 2022 r. odbyła się kolejna edycja najśmieszniejszej imprezy lata – Sosnowieckiego Iwentu Komedii 2022 w Amfiteatrze „Muszelka”. Podczas imprezy na scenie pojawili się: Kabaret Nowaki, Kabaret Ani Mru Mru, Kabaret Czesuaf, Zdolni i Skromni. Wydarzenie poprowadzili: Klaudia Halejcio i Łukasz Żak.



- Paszporty Sosnowca 2022

Na 120-lecie miasta Sosnowiec wydał limitowaną edycję sosnowieckich paszportów, które od 1 września można było zakupić w Centrum Informacji Miejskiej. Zestaw składa się z 10 sztuk, które prezentują różne informacje i miejsca z terenu Sosnowca. Paszporty były rozdawane przy okazji różnych wydarzeń miejskich.

LIPIEC

- 5-lecie GZM – Mikrowyprawy

2 lipca br. Górnośląsko-Zagłębiowska Metropolia świętowała swoje 5. urodziny. Z tej okazji gminy GZM przygotowały 94 wydarzenia, w tym 6 mikrowypraw.

W Sosnowcu odbyło się 5 wycieczek: Dawna stacja Kolei Warszawsko-Wiedeńskiej w Sosnowcu-Maczkach (Przewodnik: Artur Ptański – Centrum Informacji Miejskiej), Śladami Żydów Sosnowca (Przewodnik: Tomasz Grząślewicz – I like Zagłębie), Brunetki, blondynki – kobiety Sosnowca (Przewodnik: Robert Barów – PTTK Sosnowiec), Na rowerowej trasie dawnego pogranicza (Przewodnik: Marcin Gozdek – PTTK Sosnowiec), Cmentarz czterech wyznań w Sosnowcu, czyli o tym jak z różnorodności wykuwało się miasto (Przewodnik: Paweł Nalepa – PTTK Sosnowiec).

- Rodzinny festyn z okazji Święta Policji

30 lipca z okazji Święta Policji odbył się Festyn Rodzinny na terenie wokół Stawików. W programie wydarzenia znalazł się mecz piłki nożnej pomiędzy Fundacją Rób Dobro a Służbami Mundurowymi, pokaz umiejętności psów policyjnych i pokazy sprzętu. Można było skorzystać z symulatorów dachowania, obejrzeć roboty saperskie i wziąć udział w konkursach i zabawach. Jednak prawdziwym wydarzeniem było Aqua Warrior w Mundurach – czyli



Sosnowieckie Mistrzostwa Służb Mundurowych na Aquatorze! Zawody te odbyły się na terenie aquatora Wake Zone Stawiki, a udział w nich wzięli przedstawiciele Policji, Straży Pożarnej, Straży Miejskiej oraz Straży Granicznej.

SIERPIEŃ

- Warsztaty jazdy na rolkach

W każdą niedzielę sierpnia, w Parku Sieleckim zorganizowano warsztaty jazdy na rolkach. Warsztaty prowadzili instruktorzy szkoły Free Skater oraz Stowarzyszenie Rolki Sielec. Bezpłatne zajęcia były prowadzone w czterech grupach: początkująca, średnio-zaawansowana dzieci, średnio-zaawansowana dorośli oraz zaawansowana dzieci i dorośli. Podczas zajęć zapoznano uczestników z dyscyplinami rolkowymi: jazda szybka, freestyle slalom, speed slalom, freeskate, hokej na rolkach.

- ClassicMania

28 sierpnia 2022 r. w Parku Sieleckim odbyła się XI edycja Międzynarodowego Zlotu Pojazdów Zabytkowych ClassicMania. Wydarzenia, które w Sosnowcu odbywa się od 2010 r. Tym razem na uczestników imprezy czekały do podziwiania Zabytkowe Pojazdy Uprzywilejowane. Tradycyjnie po wydarzeniach w Parku Sieleckim, ulicami Sosnowca przejechała parada uczestników zjazdu pn. „Muzeum Techniki na Kołach”. Całość zakończyła się na parkingu Designer Outlet Sosnowiec, gdzie odbyły się konkursy z nagrodami oraz prezentacje na stoiskach wystawców.

WRZESIEŃ

- Eksplozja Kolorów i Bitwa na Balony

Wakacje w Sosnowcu zakończono niezwykle kolorowo. 2 września w Parku Sieleckim odbyła się impreza z wyrzutami kolorów holi czyli Eksplozja kolorów. Kolejną atrakcją była Bitwa na Balony z Wodą. Do tego mnóstwo atrakcji, nagrody, dobra zabawa i muzyka. Uczestnikom przygrywał DJ Neo.

- Ławka Wolności i Szacunku

W odpowiedzi na postępującą polaryzację społeczeństwa i pogłębiające się problemy w komunikacji opartej na szacunku i empatii, z inicjatywy miasta we wrześniu 2022 r. powstała ławeczka „Wolności i Szacunku” na Stawikach. Wraz z ławeczką stworzony został regulamin jej użytkowania, czym prezydent Arkadiusz Chęciński „puścił oczko” do decydentów z Warszawy.

- Filmik 120-lecie Sosnowca

Na 120-lecie miasta stworzony został klip promujący miasto, zgodnie z hasłem: #DumnizSosnowca Autorem wideo jest Maciej Adamczak. Sosnowiczanie, reżyser teledysków takich gwiazd, jak Margaret i Kizo, Pezet, Pro8L3M i Mata. Za teledysk do utworu "Reksio", raper Otsochodzi został nominowany do nagrody Fryderyków w 2021 r. w kategorii Teledysk Roku. Na Facebook’u miasta film obejrzało ponad 130 tys. osób, a na Instagramie 11,1 tys.

- Zagłębienie za pół ceny

W dniach 9-11 września 2022 r. odbyła się 11. Edycja „Zagłębienia za pół ceny”. Była ona najszersza, bo objęła aż 7 miast regionu! W 2022 roku poza: Będzinem, Czeladzią i Dąbrową Górniczą, w zabawie wzięły udział także Siewierz, Sławków i Wojkowice. Podobnie jak w latach ubiegłych, miasta do współpracy zaprosiły właściciele lokali gastronomicznych oraz usługodawców. Cała akcja polega na jednorazowym wspólnym obniżeniu cen o 50% na wybrane produkty lub usługi w jeden weekend.



- Sosnowiec ESKA Fun Festival

Sosnowiec ESKA Fun Festival czyli Dni Sosnowca powróciły po przerwie spowodowanej pandemią. W dniach 16-18 września w Parku Sieleckim odbywały się koncerty, które były wypełnione różnorodną muzyką.

W piątek zagrali: Enej, Mietall Waluś and Children of the Future, Basia Dratwińska oraz Prezesura. Tego dnia swój jubileusz 25-lecia istnienia świętowała Wyższa Szkoła Humanitas.

W sobotę zagrali: Agnieszka Chylińska, Dawid Kwiatkowski, Komodo oraz Daria.

Niedziela to dzień dedykowany sosnowiczanie Jackowi Cyganowi. Na scenie zaprezentowano specjalny koncert „Odnawiam dusze” na którym zaśpiewali: Jacek Cygan, Stanisław Soyka, Andrzej Seweryn, Iryna Hubiak, Anna Jurkiszowicz, Kamila Klimczak, Beata Rybotycka, Jerzy Filar i Marcin Januszkiewicz. Ponadto, tego dnia odsłonięto uroczyste mural z podobizną Jacka Cygana przy ul. Kościelnej, a w Parku Sieleckim specjalną ławeczkę dedykowaną temu wybitnemu autorowi tekstów.

PAŹDZIERNIK

- Porozmawiajmy o zdrowiu

10 października 2022 r. w Zagłębiewskiej Mediatece odbyła się Konferencja diabetyków. Tematyka wydarzenia poświęcona była cukrzycy, a także sposobów na radzenie sobie z chorobą różnymi

sposobami. W programie wydarzenia znalazło się: spotkanie z edukatorem diabetologicznym, trenerem personalnym, ortopodologiem, diabetologiem, dietetykiem.

- Tablice Drzewa Roku

W październiku 2022 r. pojawiły się tablice informacyjne dotyczące drzew, które są pomnikami przyrody - buki zwyczajne Smutni Bracia (cmentarz ewangelicki, ul. Smutna) oraz wiąz szypułkowy Strażnik Kopalni (ul. Kopalniana). Czemu akurat te drzewa? Są piękne, a dodatkowo w ramach konkursu Drzewo Roku zdobyły odpowiednio 3. miejsce w 2020 r. oraz 4. miejsce w 2021 r. Tablice powstały we współpracy z Przemysławem Bartosem, autorem bloga „Przyroda dla Sosnowca”, a zamontował je MZUK Sosnowiec.

LISTOPAD

- Galeria Zagłębiaków

„Znane Zagłębianki-Znani Zagłębiacy” - to tytuł wystawy, którą od 11 listopada 2022 r. można obejrzeć pod Rondem Zagłębia Dąbrowskiego w Sosnowcu (u zbiegu ulic: Małachowskiego/Ostrogórskiej i 1 Maja). W Galerii znajdziemy sławne osoby, zasłużonych bohaterów, ludzi pełnych pasji i ich inspirujące historie. Są też postacie mniej znane, których pamięć postanowiliśmy przywołać. Projekt jest otwarty i w Galerii Znanych Zagłębianek i Znanych Zagłębiaków jest jeszcze sporo miejsca, na kolejne twarze i kolejne historie.

- Kampania reklamowa Sosnowca w Polsce

Przez cały listopad w kanałach tematycznych Polsatu tj. Polsat, Polsat News, Polsat News 2, Polsat Sport, Polsat Sport Extra oraz TV4 emitowany był specjalny 30-sekundowy spot promujący Sosnowiec pod kątem biznesowym i zachęcający do inwestowania w naszym mieście. Podczas tej kampanii spot był emitowany 585 razy.

GRUDZIEŃ

- Sosnowiecka Karta Miejska (SKM)

Od 1 grudnia sosnowiczanie oraz osoby rozliczające podatek dochodowy w naszym mieście, mogą uzyskać zniżki w miejskich jednostkach kultury i sportu ale również u wielu sosnowieckich partnerów, którzy przystąpili do program w sumie ponad 40 podmiotów z całego miasta. Kartę można wyrobić jako plastikową ale również pobrać w formie aplikacji mobilnej na telefon ze sklepów GooglePlay oraz AppStore.



- Manufaktura św. Mikołaja

4 grudnia po raz kolejny wielkie mikołajkowe szaleństwo na alei Zwycięstwa w Sosnowcu. Podczas Manufaktury św. Mikołaja na starszych i młodszych czekały niespodzianki, animacje, karuzele, diabelski młyn, warsztaty plastyczne (m.in. świąteczne dekoracje, ozdoby na choinkę, torby prezentowe), fotobudka, pokazy cyrkowe, żonglerskie, akrobaci i wiele innych. Swoje stoiska z grami i zabawami dla dzieci miały również Miejska Biblioteka Publiczna oraz OBI Dąbrowa Górnicza. Jak co roku dzieci miały okazję napisać listy do św. Mikołaja. W 2022 roku Mikołaj spełnił życzenia ponad 700 dzieci. Gościem specjalnym imprezy był Karol Wójcicki, popularyzator astronomii, autor astronomicznego fanpage „Z głową w gwiazdach”. Jak co roku, o 18:00 odpalono świąteczne światelka na choince na al. Zwycięstwa.



- Miejskie kolędowanie

15 grudnia w MDK Kazimierz odbyło się Miejskie kolędowanie połączone ze zbiórką charytatywną (cegiełka dla Kasi). W świąteczny klimat wprowadzili sosnowiczanie Sosnowiecka Orkiestra Dęta, a następnie na scenie umiejętności wokalne zaprezentowali: Prezydent A. Chęciński, Rada Seniorów, Młodzieżowa Rada, MZUK, MDK Kazimierz, Szpital Miejski, Rada Miasta, Fundacja Idea Fixe. Całość oceniali eksperci z najwyższej półki - Jacek Cygan i Elżbieta Zapendowska!



XXIV. BUDUJEMY DLA WAS¹⁸

Dzięki konsekwentnie prowadzonej polityce rozwoju Sosnowiec dzień po dniu staje się miejscem przyjaznym dla każdego a inwestycje, które pod wspólnym szyldem #BudujemyDlaWas będą służyć polepszeniu jakości życia obecnym oraz przyszłym pokoleniom Sosnowiczian. Poniżej przedstawiono zestawienie inwestycji będących w fazie projektowej, w trakcie realizacji prac oraz po ich zakończeniu.

Poniżej w tabeli przedstawione zostały inwestycje rozpoczęte, trwające lub zakończone prowadzone przez Gminę Sosnowiec, których realizacja nadzorowana jest przez spółkę Sosnowieckie Inwestycje Sp. z o. o. (stan na dzień 31.12.2022 r.).

L.p.	Nazwa zadania	Postęp realizacji inwestycji
1.	"Budowa i rozbudowa małych węzłów przesiadkowych i łączących je ścieżek rowerowych na terenie Sosnowca - ETAP II"	Węzeł przesiadkowy nr 3 – Rejon skrzyżowania ul. 3 Maja-Żeromskiego – w wyniku zalania przejścia podziemnego po intensywnych opadach atmosferycznych, uszkodzona została rozdzielnia monitoringu przejścia. Ze względów na bezpieczeństwo osób korzystających z przejścia, zaszła konieczność pilnego udzielenia zamówienia na usunięcie awarii. Została udzielona zgoda na usunięcie awarii polegającej na wymianie aparatury modułowej w rozdzielni monitoringu przejścia podziemnego z terminem realizacji do 27.12.2022 r. Awaria została usunięta w dniu 22.12.2022 r. Wartość zlecenia 9.911,34 zł brutto.
2.	"Rozbudowa skrzyżowania ul. Hubala Dobrzańskiego z ul. G. Zapolskiej w Sosnowcu wraz z realizacją zespołu parkingów na cele poprawy dostępności do Centrum Pediatrii im. Jana Pawła II w Sosnowcu w tym: Zadanie 1. Rozbudowa skrzyżowania ul. Mjr H. Dobrzańskiego - Hubala z ul. Gacka i ul. G. Zapolskiej Zadanie 2. Rozbudowa ul. G. Zapolskiej w Sosnowcu wraz z realizacją zespołu parkingów w celu poprawy dostępności do Centrum Pediatrii im. Jana Pawła II w Sosnowcu"	Rozbudowa ul. Henryka Dobrzańskiego - Hubala: wykonano przejazdy przez tory tramwajowe, przebudowano częściowo sieć kanalizacji teletechnicznej. Rozbudowa ul. Zapolskiej: wykonano konstrukcję podbudowy parkingu przy Centrum Pediatrii, oraz koryto pod warstwy konstrukcyjne jezdni, chodników i miejsc postojowych, zrealizowano częściowo zabezpieczenie i przebudowę sieć kanalizacji ogólnospławnej, teletechnicznej, elektroenergetycznej, przebudowano oświetlenie drogowe i sieć kanalizacji deszczowej.
3.	"Rozbudowa skrzyżowania ul. Wileńskiej z ul. Łukasiewicza i ul. Minerów w Sosnowcu"	W dniu 23.09.2022 r. Gmina Sosnowiec podpisała porozumienie o odstąpieniu od umowy za porozumieniem stron z wykonawcą realizującym zadanie w formule zaprojektuj i wybuduj. Został złożony wniosek o dofinansowanie ze środków Rządowy Fundusz Rozwoju Dróg do Urzędu Wojewódzkiego.
4.	"Rozbudowa i przebudowa DK 94 w Sosnowcu Etap II"	W dniu 9.09.2022 r. została podpisana umowa na opracowanie Programu funkcjonalno-użytkowego (PFU) na II odcinek DK 94 od węzła "Będzińska do węzła „Zuzanna”. Termin opracowania PFU I kw. 2023 r.
5.	"Budowa odcinka drogi 4KDZ wraz z rozbudową skrzyżowania z ulicą Teofila Lenartowicza w Sosnowcu"	W związku z powiadomieniem Zarządcy Drogi przez wykonawcę o okoliczności niedotrzymania pierwotnego terminu realizacji Przedmiotu Umowy z przyczyn niezależnych od wykonawcy zawarty został aneks, na podstawie którego wydłużono termin opracowania

¹⁸ Źródło: Wydział Inwestycji i Spółka Sosnowieckie Inwestycje Sp. z o. o.

		<p>dokumentacji projektowej. Tym samym w odniesieniu do postanowień Umowy wydłużył się termin realizacji robót budowlanych do końca miesiąca marca 2023 r.</p> <p>Wykonawca opracował dokumentację projektową i przekazał do Zarządcy Drogi, a roboty budowlane rozpoczęto w maju 2022 r. Z uwagi na konieczność skoordynowania robót z zakresem rzeczowym zadania pn.: "Przebudowa ul. Lenartowicza w Sosnowcu" wykonawca wstrzymał front robót na obszarze pasa drogowego ul. Lenartowicza/K. Szymanowskiego. Zamawiający przeprowadził procedurę dla wyłonienia podmiotu świadczącego usługi Inżyniera Kontraktu na zadaniu. W związku z koniecznością zapewnienia nadzoru inwestorskiego zachodzi konieczność aneksowania Umowy.</p>
6.	"Kompleksowa przebudowa dróg na terenie gminy Sosnowiec" w tym:	
6.1.	„Przebudowa ul. 1 Maja, ul. H. Sienkiewicza, ul. J. Piłsudskiego w Sosnowcu”	<p>W dniu 28.06.2022 r. została zawarta umowa, w trybie projektuj-buduj, z wykonawcą robót. Wartość zadania 12.835.352,58 zł brutto. W ramach zadania opracowano dokumentację projektową oraz zostało złożone zgłoszenie na roboty budowlane niewymagające pozwolenia na budowę do Wydziału Administracji Architektoniczno-Budowlanej UM Sosnowiec. Termin realizacji zadania to 21 miesięcy od daty podpisania umowy.</p>
6.2.	„Przebudowa ul. Orlej, ul. Parkowej, ul. Wawel w Sosnowcu”	<p>W dniu 28.06.2022 r. została zawarta umowa, w trybie projektuj-buduj, z wykonawcą robót. Termin realizacji zadania to 21 miesięcy od daty podpisania umowy. Wartość zadania 17.860.000,00 zł brutto. W ramach zadania wykonawca przystąpił do opracowania dokumentacji projektowej.</p>
6.3.	„Rozbudowa skrzyżowania ul. Lenartowicza z ul. Paderewskiego w Sosnowcu”	<p>W dniu 28.06.2022 r. została zawarta umowa, w trybie projektuj-buduj, z Wykonawcą robót. Termin realizacji zadania to 21 miesięcy od daty podpisania umowy. Wartość zadania 8.261.614,47 zł brutto.</p> <p>W ramach zadania Wykonawca przystąpił do opracowania dokumentacji projektowej.</p>
6.4.	Przebudowa wiaduktu drogowego nad torami PKP w ciągu ulicy Wojska Polskiego w Sosnowcu”	<p>W dniu 28.06.2022 r. została zawarta umowa, w trybie buduj, z wykonawcą robót. Termin realizacji zadania to 21 miesięcy od daty podpisania umowy. Wartość zadania 40.897.594,88 zł brutto.</p> <p>W ramach zadania wykonawca robót dokonał I etap wycinki zieleni w tym drzew i krzewów oraz wykonał I etap działań zaradczych wobec zgłoszonego Inwazyjnego Gatunku Obcego (IGO) z gatunku rdestowiec ostrokończysty, wprowadzonego do rejestru IGO (RDOŚ). Wycięty urobek po wycince przetransportowano na plac drzewny a masa biologiczna z wycinki IGO została przetransportowana przez MZUK celem utylizacji.</p>
6.5.	„Przebudowa ul. Małachowskiego”	<p>W dniu 28.06.2022 r. została zawarta umowa, w trybie buduj, z wykonawcą robót. Termin realizacji zadania to 10 miesięcy od daty podpisania umowy. Wartość zadania 23.768.000,00 zł brutto.</p> <p>W ramach zadania wykonawca robót dokonał rozbiórki nawierzchni chodników na ul. Małachowskiego na odcinku od ul. 3 Maja do ul. Targowej. Wykonał przekopy kontrolne celem lokalizacji słupów trakcyjnych w związku z kolizją z infrastrukturą podziemną. Przeprowadzona została wycinka drzew. Wykonawca wykonał chodnik oraz miejsca postojowe na odcinku od ul. 3 Maja do ul. Targowej.</p>

6.6.	„Rozbudowa ul. Gen. Mariusza Zaruskiego”	<p>W dniu 28.06.2022 r. została zawarta umowa, w trybie buduj, z wykonawcą robót. Termin realizacji zadania to 21 miesięcy od daty podpisania umowy. Wartość zadania 35.387.100,00 zł brutto.</p> <p>Wykonano następujące prace: wycinka drzew i krzewów wraz z uporządkowaniem terenu, odhumusowanie terenu, rozbiórka chodników oraz frezowanie nawierzchni (w zakresie niezbędnym do wykonania kanalizacji deszczowej na odcinku od ronda WOŚP do pierwszego wjazdu na ZPS), budowa kanalizacji deszczowej na odcinku od ronda WOŚP do wjazdu na ZPS.</p>
6.7.	„Budowa drogi łączącej ul. Sedlaka i ul. Niepodległości”	<p>W ramach zadania oczyszczono teren, wycięto podrosty i drzewa, wykarczowano, wykonano przekopy kontrolne, dokonano rozbiórki garaży.</p>
7.	"Remont ul. Leśnej i ul. Kolonia Cieśle w Sosnowcu"	<p>Wykonano warstwę ścieralną na ul. Leśnej (odcinek od skrzyżowania z ul. Maczkowską do wiaduktu drogowego).</p> <p>Wykonano wymianę nawierzchni na przystankach autobusowych.</p> <p>W dniu 22.12.2022 r. został podpisany aneks na podstawie, którego, zmieniono termin realizacji Przedmiotu Umowy oraz wprowadzono roboty zamienne i dodatkowe.</p> <p>W dniu 30.12.2022 r. została podpisana umowa w ramach zamówienia pn.: „Remont ul. Leśnej i ul. Kolonia Cieśle w Sosnowcu – zamówienie podobne”. Termin realizacji do 31.01.2023 r.</p> <p>Wartość umowy 164.000,00 zł brutto.</p>
8.	"Przebudowa placu przed dworcem PKP przy ul. 3 Maja w Sosnowcu"	<p>W 2022 r. w ramach zadania zostały wykonane roboty w zakresie: pawilonu (konstrukcja budynku), nawierzchni ciągów pieszych oraz jezdni, fontanny, konstrukcji zadaszeń wraz szklanymi obudowami, kwater pod nasadzenia, nasadzeń, kanalizacji pod kable elektroenergetyczne oraz teletechniczne. Gmina Sosnowiec wypowiedziała umowę z winy wykonawcy. Tym samym koniecznym stało się uruchomienie nowych postępowań w celu dokończenie robót tj. (dokończenie robót w zakresie pawilonu, dostawy i montażu elementów małej architektury, fontanny, zasilania fontanny, nasadzeń, wykonanie szklanych obudów na zejściach do pasażu podziemnego.)</p>
9.	"Przebudowa budynku Urzędu Miejskiego przy Al. Zwycięstwa 20"	<p>W ramach zadania rozpoczęto realizację zadania pn.: "Wykonanie systemu kontroli dostępu" 7.500,00 zł netto/ 9.225,00 zł brutto</p> <p>Kontrola dostępu: wykonawca opracował dokumentację projektową. Dokumentacja została odebrana i zatwierdzona przez Spółkę Sosnowieckie Inwestycje. W dniu 05.12.2022 r. przekazano wykonawcy plac budowy. Trwają roboty budowlane.</p> <p>Termin zakończenia 07.01.2023 r.</p>
10.	"Termomodernizacja budynku Urzędu Miejskiego przy ul. I. Mościckiego 14"	<p>Zadanie zostało zakończone.</p> <p>Zadanie obejmowało:</p> <ul style="list-style-type: none"> - ułożenie kostki w podcieniu budynku oraz płytek w strefie wejścia głównego/ przebudowa strefy wejścia; - malowanie pomieszczeń oraz strefy komunikacji wraz z wykonaniem nowych listew przypodłogowych - wykonanie termomodernizacji ścian oraz fundamentów wraz z wymianą obróbki blacharskiej i orynnowania - wykonanie sufitów podwieszanych w komunikacji poziomej (korytarzach) - montaż opraw oświetlenia podstawowego oraz ewakuacyjnego - wykończenie sanitariatów płytkami wraz z wymianą białego montażu oraz drzwi

		<ul style="list-style-type: none"> - dostosowanie przegród zewnętrznych / okien do warunków ochrony przeciwpożarowej (wymiana skrajnych okien) wraz z wymianą okien na klatkach schodowych z siłownikami napowietrzającymi - wymiana części drzwi do pomieszczeń - montaż klimatyzatorów w pomieszczeniach z zamontowanymi oknami stałymi - wykonanie wentylacji hybrydowej w całym budynku - wykonanie otworów oraz montaż klap dymowych - montaż aluminiowych witryn w strefie wejścia - wykonanie instalacji CO - wykonanie instalacji hydrantowej <p>Komisja Odbiorowa dokonała odbioru robót z usterkami, które wykonawca usunął do dnia 26.09.2022 r.</p>
11.	"Budowa infrastruktury sportowej przy Szkole Podstawowej Nr 35 w Sosnowcu"	<p>W dniu 21.03.2022 r. podpisano umowę na realizację zadania. Trwają roboty budowlane i instalacyjne. W zakres zadania wchodzi: budowa wiaty nad istniejącym boiskiem wielofunkcyjnym - w oparciu o dokumentację projektową, w tym także dokumentację projektową zamienną oraz budowa budynku zaplecza sanitarno-technicznego wraz z niezbędnymi instalacjami i budynku kotłowni z pomieszczeniami technicznymi i instalacjami także w oparciu o dokumentację projektową zamienną.</p> <p>Termin zakończenia realizacji przy uwzględnieniu aneksu nr 3: 30.06.2023 r.</p>
12.	"Termomodernizacja obiektu SP nr 6 przy ul Wawel 13 w Sosnowcu"	<p>Zadanie zgłoszono do dofinansowania do instytucji Narodowy Fundusz Ochrony Środowiska i Gospodarki Wodnej, Zadanie nie otrzymało dofinansowania.</p>
13.	"Przebudowa patio i wentylacji w budynku ZSO 5 ul. Bohaterów Monte Cassino"	<p>Zadanie zostało wstrzymane z uwagi na brak środków w budżecie w roku 2022.</p>
14.	"Przebudowa kuchni z jadalnią w budynku SP 21 ul. Zawodzie 34"	<p>Wykonano przebudowę istniejącego pomieszczenia kuchni oraz dostosowano do obowiązujących przepisów. Przebudowa wiązała się z wyburzeniem ścian działowych, poszerzeniem otworów drzwiowych w ścianach konstrukcyjnych i działowych, zamurowaniem 1 szt. otworu okiennego w ścianie zewnętrznej, zmianą aranżacji pomieszczeń oraz wykonaniem nowych i wymianą istniejących instalacji oraz wyposażeniem pomieszczeń.</p>
15.	"Budowa Przedszkola Miejskiego przy ul. Naftowej"	<p>Dokonano odstąpienia w całości od umowy z winy wykonawcy z uwagi na nienależyte jej wykonanie.</p>
16.	"Przebudowa części budynku ZSO nr 3 im. B. Prusa w Sosnowcu na potrzeby żłobka wraz ze zmianą sposobu użytkowania"	<p>15.06.2022 r. odstąpiono od realizacji umowy z dotychczasowym Wykonawcą robót budowlanych. 19.08.2022 r., 10.10.2022 r. oraz 03.11.2022 r., ogłoszono postępowania przetargowe celem wyłonienia wykonawcy na dokończenie robót budowlanych. 28.12.2022 r. Podpisano umowę na dokończenie robót budowlanych w oparciu o istniejącą dokumentację projektową i pozwolenie na budowę. W zakres zadania wchodzi: przebudowa tarasu wejściowego z dostosowaniem do potrzeb dla osób z niepełnosprawnościami oraz matek z wózkami, dokończenie robót budowlanych z zewnątrz i wewnątrz ZSO nr 3 w celu budowy oddziału żłobka z przeznaczeniem dla ok. 25 dzieci, a także budowa placu zabaw dla dzieci w wieku do lat 3 wewnątrz istniejącego patio. Z uwagi na decyzję Państwowego Powiatowego Inspektora Sanitarnego zadanie zostało powiększone o zakres remontu pozostałej części patio należącej do ZSO nr 3. Termin realizacji zadania zgodnie z umową: 30.06.2023 r.</p>

17.	"Budowa Żłobka Miejskiego przy ul. Naftowej"	Dokonano odstąpienia w całości od umowy z winy wykonawcy z uwagi na nienależyte jej wykonanie.
18.	"Odwodnienie ul. Jedności"	W miesiącu styczniu 2022 r. Zamawiający zawarł Umowę na roboty budowlane z "HABAS" Spółka z o.o. oraz Umowę na świadczenie usług inżyniera Kontraktu z "PRIMEX" zakład Produkcyjno-Usługowo-Handlowy". Zadanie zostało zakończone w terminie zgodnym z zapisami Umowy. Wykonawca robót budowlanych wykonał: <ul style="list-style-type: none"> - budowę sieci kanalizacji deszczowej, - nawierzchnię jezdni, - nawierzchnię wjazdów do posesji, - nawierzchnię ciągów komunikacji pieszej, - wycinkę drzew, - nasadzenia zastępcze, - budowę pompowni wód opadowych, - oświetlenie.
19.	"Budowa sieci kanalizacji deszczowej wraz z przebudową dróg w rejonie ulic A. Fredry i Nowej w Sosnowcu"	W 2022 r. Została opracowana dokumentacja projektowa dla przebudowy ul. Fredry i Nowej. Uzyskano wszystkie decyzje administracyjne zezwalające na realizację robót.
20.	"Zagłębiowski Park Linearny - rewitalizacja obszaru funkcjonalnego doliny rzeki Przemszy i Brynicy 1. Budowa Centrum Edukacji Ekologicznej- Egzotarium, 2. Zagospodarowanie terenów przy ul. Baczyńskiego"	<p>Budynek A</p> <ul style="list-style-type: none"> - Egzotarium: tynki, posadzki, montaż drzwi zewnętrznych i wewnętrznych, montaż witryn szklanych witryn, montaż balustrad wewnętrznych, sufity podwieszane, częściowe wykonanie elewacji szklanych i pozostałych, kontynuacja instalacji wewnętrznych: wod-kan, wentylacyjnych, technologicznych, LSS, elektrycznych, niskoprądowych, monitoringu, ppoż., audiowizualnych, kontroli dostępu, wykonanie akwariów i terrariów. <p>Budynek B</p> <ul style="list-style-type: none"> - gospodarczy: tynki wewnętrzne, posadzki, drzwi wewnętrzne i zewnętrzne, okna, instalacje wod-kan, elektryczne, montaż na dachu urządzeń dla klimatyzacji i wentylacji dla budynku egzotarium. Dokończenie, kanalizacji deszczowej, montaż zbiornika retencyjnego, częściowe wykonanie dróg i chodników, częściowe wykonanie nawadniania terenu, wykonanie zadaszenia parkingu wraz z fotowoltaiką, zewnętrzna instalacja oświetleniowa.
		
21.	"Utworzenie parku przy Placu Papieskim"	Zadanie realizowane w trybie zaprojektuj i wybuduj. Termin zakończenia realizacji zgodnie z aneksem terminowym przypada na dzień 15.03.2023 r. Zakres zadania obejmuje wykonanie utwardzonych ciągów pieszych, wykonanie fontanny, wykonanie

		oświetlenia parkowego, wykonanie zielonego labiryntu, montaż ławek i koszy oraz wykonanie nasadzeń roślin ozdobnych.
		
22.	"Perła Pogoni - przywrócenie dawnego blasku w Parku Dietla (BO22/II/1)"	Zadanie realizowane w trybie zaprojektuj i wybuduj. Termin zakończenia realizacji zgodnie z aneksem terminowym przypada na dzień 08.03.2023 r. Zakres zadania obejmuje wykonanie alejek parkowych o nawierzchni mineralnej, wykonanie schodów terenowych, wykonanie oświetlenia parkowego, montaż ławek i koszy oraz wykonanie nasadzeń roślin ozdobnych.
23.	"Parking wypoczynkowy, czyli ogród literacki z placem piknikowym. Metamorfoza zaniedbanego skweru - etap I - ul. Piłsudskiego (BO22/III/3)"	Zadanie realizowane w trybie zaprojektuj i wybuduj, odebrane w dniu 23.12.2022 r. Zakres realizacji zadania obejmował wykonanie utwardzonych ciągów pieszych i nawierzchni mineralnych, montaż elementów małej architektury oraz wykonanie nasadzeń roślin ozdobnych.
24.	"Park Dinosaurów DINO, leżaki miejskie, park tematyczno - przyrodniczy, labirynt Zielony Zakątek. Aktywność - Rekreacja - Odpoczynek w Parku im. J. Kuronia (BO22/O/6)"	Zadanie realizowane w trybie zaprojektuj i wybuduj. Termin zakończenia realizacji zgodnie z aneksem terminowym przypada na dzień 08.10.2023 r. Zakres zadania obejmuje wykonanie nawierzchni utwardzonych, dostawę i montaż figur dinozaurów, montaż elementów małej architektury oraz wykonanie nasadzeń roślin ozdobnych.
25.	„Wygodne siedziska przy Tężni Solankowej i rzece w Parku Sieleckim (BO22/V/7)"	Zadanie realizowane w trybie zaprojektuj i wybuduj. Termin zakończenia realizacji zgodnie z aneksem terminowym przypada na dzień 26.01.2023 r. Zakres zadania obejmuje wykonanie dwóch placików o nawierzchni mineralnej, montaż siedzisk o konstrukcji betonowo drewnianej z drewna egzotycznego oraz wykonanie nasadzeń roślin ozdobnych.
26.	"Rewitalizacja parku przy ul. Okrzei (BO22/IV/1)"	Zadanie realizowane w trybie zaprojektuj i wybuduj, odebrane w dniu 12.10.2022 r. Zakres realizacji zadania obejmował wykonanie utwardzonych ciągów pieszych o nawierzchni mineralnej, wykonanie linowego placu zabaw, wykonanie ogrodzonego wybiegu dla psów, montaż elementów małej architektury oraz wykonanie nasadzeń roślin ozdobnych
27.	"Międzypokoleniowa strefa relaksu - Zagórze Park Kępa (BO22/VII/3)"	Zadanie realizowane w trybie zaprojektuj i wybuduj, odebrane w dniu 03.11.2022 r. Zakres realizacji zadania obejmował wykonanie utwardzonych ciągów pieszych i nawierzchni, montaż elementów małej architektury oraz wykonanie nasadzeń roślin ozdobnych.

28.	"Ścieżka kreatywna - ul. Kielecka (BO22/VIII/2)"	Zadanie realizowane w trybie zaprojektuj i wybuduj, odebrane w dniu 08.12.2022 r. Zakres realizacji zadania obejmował wykonanie utwardzonych ciągów pieszych, montaż paneli edukacyjnych oraz elementów małej architektury.
29.	"Strefa sportu w parku na osiedlu Kalety (BO22/I/2)"	Zadanie realizowane w trybie zaprojektuj i wybuduj, odebrane w dniu 26.09.2022 r. Zakres realizacji zadania obejmował wykonanie siłowni plenerowej, strefy do ćwiczeń street workout oraz nawierzchni bezpiecznej oraz utwardzonej z kostki.
30.	"Ogólnodostępny plac zabaw na Wspólnej (BO22/VI/3)"	Zadanie realizowane w trybie zaprojektuj i wybuduj. Termin zakończenia realizacji zgodnie z aneksem terminowym przypada na dzień 09.01.2023 r. Zakres zadania obejmuje wykonanie ogrodzonego placu zabaw przy ul. Wspólnej wraz z montażem słupa oświetleniowego oraz wykonanie utwardzonego dojazdu do obiektu.
31.	"Zielony skwer - ul. Kielecka (BO22/VIII/1)"	Zadanie realizowane w trybie zaprojektuj i wybuduj, odebrane w dniu 26.09.2022 r. Zakres realizacji zadania obejmował wykonanie siłowni plenerowej, strefy do ćwiczeń street workout oraz nawierzchni bezpiecznej oraz utwardzonej z kostki.
32.	"Rozbudowa i doposażenie placu zabaw ul. Minerów (BO22/XV/5)"	Zadanie realizowane w trybie zaprojektuj i wybuduj. Termin zakończenia realizacji zgodnie z aneksem terminowym przypada na dzień 09.01.2023r. Zakres zadania obejmuje wykonanie ogrodzonego placu zabaw w parku przy ul. Minerów oraz nawierzchni utwardzonej pod stołem do gry w szachy
33.	"Przebudowa ul. Kukułek w Sosnowcu"	Zadanie zakończone. W ramach zadania została wykonana nowa nawierzchnia jezdni, ciągów pieszych, miejsc parkingowych i poboczy na całym odcinku ul. Kukułek od skrzyżowania z ul. Kombajnistów do skrzyżowania z ul. 11 listopada. W ramach zadania został wybudowana nowa kanalizacja deszczowa oraz, oświetlenie uliczne, a także zostały przebudowane i zabezpieczone sieci kolidujące z przebudową drogi. Ponadto została wykonana nowa nawierzchnia na ul. Koźlej oraz ul. 11 listopada - bocznej.
34.	"Budowa węzła na ciągu drogi S1 wraz z połączeniem z istniejącym układem drogowym miasta Sosnowiec"	W dniu 7.02.2022 r. została podpisana umowa na aktualizację dokumentacji projektowej budowy węzła na ciągu drogi S1 wraz z połączeniem z istniejącym układem drogowym miasta Sosnowiec. Termin opracowania II kw. 2023 r.
35.	"Budowa i rozbudowa małych węzłów przesiadkowych i łączących je ścieżek rowerowych na terenie Sosnowca - Etap III"	Gmina odstąpiła z winy Wykonawcy od realizacji zadania: „Zabudowa biletomatów w obrębie małych węzłów przesiadkowych na terenie miast Sosnowca”.
36.	"Przebudowa ul. Ostrogórskiej w tym: 1) „Przebudowa ul. Ostrogórskiej na odcinku od skrzyżowania z ul. Jagiellońską do skrzyżowania z ul. 1 Maja”; 2) „Budowa ścieżki rowerowej przy ul. Jagiellońskiej"	1) Zadanie zostało zakończone i odebrane protokołem odbioru końcowego 07.06.2022 r. W ramach zadania przebudowana została ul. Ostrogórska na odcinku od skrzyżowania z ul. Jagiellońską do skrzyżowania z ul. 1 Maja. W ramach przebudowy wykonana została kanalizacja deszczowa, oświetlenie uliczne, chodnik po obu stronach ulicy, ścieżka rowerowa, miejsca postojowe oraz dwie zatoki przystankowe. Ponadto pomiędzy przedszkolem nr 19 a Zespołem Szkół "AS" zagospodarowany został teren poprzez wykonanie alejek spacerowych, oświetlenia parkowego, montaż ławek parkowych i koszy na odpady oraz wykonane zostały nasadzenia roślinności, tj. trawy ozdobne oraz krzewy (hortensja krzewiasta). 2) Zadanie zostało zakończone w grudniu 2021 r.
37.	"Przebudowa ul. Lenartowicza w Sosnowcu"	Wykonawca "DROGOMAX" Spółka z o. o. wykonał roboty budowlane w zakresie: - przebudowy sieci elektroenergetycznej będącej własnością TAURON Dystrybucja S.A., - częściową przebudowę sieci kanalizacyjnej,

		<p>- przebudowę sieci wodociągowej będącej własnością Sosnowieckie Wodociągi S.A.,</p> <p>- przebudowę sieci gazowej będącej własnością Polskiej spółki Gazownictwa S.A.,</p> <p>- wycinkę drzewostanu kolidującego z zakresem rzeczowym inwestycji,</p> <p>- podbudowę pod nawierzchnię jezdni i ścieżki rowerowej oraz chodników (częściowo),</p> <p>- zabudowę galanterii betonowej (częściowo),</p> <p>- roboty inżynieryjne w zakresie budowy muru oporowego oraz nasypu (częściowo)</p> <p>- budowę kanału technologicznego (częściowo),</p> <p>- wykonano roboty w zakresie zabezpieczenia wiaduktu drogowego.</p> <p>Zamawiający odstąpił od Umowy na roboty budowlane zawartej pomiędzy Gminą Sosnowiec a „DROGOMAX” Spółka z o. o. z winy wykonawcy</p> <p>Opracowano ekspertyzę stanu technicznego obiektu mostowego w ciągu ul. T. Lenartowicza, Sporządzono inwentaryzację robót budowlanych niezbędnych do dokończenia zadania pn: "Przebudowa ul. Lenartowicza w Sosnowcu" Przeprowadzono postępowania przetargowe dla wyłonienia nowego wykonawcy robót budowlanych. Zawarto umowę na dokończenie robót budowlanych na zadaniu. Celem zapewnienia nadzoru inwestorskiego na zadaniu zawarto umowę na świadczenie usług inżyniera kontraktu.</p>
38.	"Przebudowa przejścia dla pieszych w ul. B. Mioszowskich w Sosnowcu"	<p>W celu poprawy bezpieczeństwa zamontowano dodatkowe oświetlenie ledowe przejścia, a także aktywne znaki D-6 z lampami ledowymi wzbudzane przez pojawienie się pieszego wykryte czujką ruchu. Przejście zatrzymuje działanie telefonu osób będących na przejściu, które mają zainstalowaną aplikację. Wykonano także prace brukarskie tj. wybudowano chodnik i pasy kostki integracyjnej dla niewidomych, przejście oznakowano znakami poziomymi.</p>
39.	Modernizacja bazy rekreacyjno-sportowej przy Szkole Podstawowej nr 4 w Sosnowcu	<p>Zadanie zakończone i odebrane w dniu 20.12.2022 r. Zakres zadania obejmował wykonanie boiska wielofunkcyjnego o nawierzchni poliuretanowej, dostawę i montaż piłkochwyty, dostawę i montaż osprzętu sportowego (bramki, kosze do koszykówki, słupki do siatkówki) oraz oświetlenia.</p>
40.	Modernizacja bazy rekreacyjno-sportowej przy II LO im E. Plater w Sosnowcu.	<p>Podpisano Umowę na wykonanie dokumentacji projektowej. Trwają prace projektowe. Umowa do dnia 13.12.2023 r</p>
41.	<p>Modernizacja placów zabaw na terenie przedszkoli miejskich w tym:</p> <ul style="list-style-type: none"> - PM nr 2 przy ul. Szpaków 14 a - PM nr 3 przy ul. Dietla 1 - PM nr 18 przy ul. Szczecińskiej 7 - PM nr 27 przy ul. Wawel 22 - PM nr 40 przy ul. Gwiazdnej 16d - PM nr 50 przy ul. Franciszkańskiej 19 - PM nr 54 przy ul. Kalinowej 115a 	<p>Zadanie realizowane w trybie zaprojektuj i wybuduj, odebrane w dniu 08.12.2022 r. Zakres zadania obejmował wykonanie i doposażenie przedszkolnych placów zabaw.</p>
42.	Budowa Żłobka Miejskiego przy ul. Białostockiej	<p>Uruchomiono program Ministerstwa Rodziny i Polityki Społecznej MALUCH+. SI Sp. z o.o. poinformowało m.in.: WIM, WPS, WFZ, o posiadanej dokumentacji w zakresie PFU i koncepcji architektonicznej umożliwiającej zgłoszenie zadania do dofinansowania. Trwa oczekiwanie na odpowiedź dot. podjętej decyzji.</p>

43.	Modernizacja instalacji technologicznych w budynku ZSM ul. Wawel 2 w Sosnowcu	W grudniu 2022 r. unieważniono postępowanie przetargowe na wybór wykonawcy robót.
44.	Przebudowa drogi Sławkowskiej - Pekińskiej – Dojazdowej	W dniu 27 maja 2022 r. zostało zawarte porozumienie pomiędzy Gminą Sosnowiec a Sosnowieckimi Wodociągami S.A. w zakresie finansowania zadania dot. przebudowy ul. Sławkowskiej, Pekińskiej, Dojazdowej. W dniu 15 lipca 2022 r. Została podpisana umowa z wykonawcą zadania. W 2022 r. Wykonawca realizował roboty w zakresie przebudowy sieci wodociągowej na zlecenie Sosnowieckich Wodociągów S.A. Po ich zakończeniu możliwe będzie rozpoczęcie robót drogowych.
45.	Termomodernizacja siedziby Izby Wytrzeźwień w Sosnowcu przy ul. Piotrkowskiej 23	Trwają roboty budowlane objęte przedmiotem Umowy. W zakres termomodernizacji wchodzi: izolacja termiczna ścian i fundamentów oraz przeciwwilgociowa fundamentów, wymiana okien, drzwi, izolacja termiczna dachu oraz wymiana pokrycia. Wykonanie sufitów wewnątrz budynku oraz wymiana opraw oświetleniowych oraz wykonanie wentylacji mechanicznej. Docieplenie posadzki w piwnicy i wykonanie nowych warstw posadzki. Wymiana kotła olejowego.
46.	Przebudowa przejścia dla pieszych zlokalizowanego w al. Mireckiego przy skrzyżowaniu z ul. Odrodzenia	W celu poprawy bezpieczeństwa na 17 przejściach dla pieszych zamontowano dodatkowe oświetlenie ledowe, a także aktywne znaki D-6 z lampami ledowymi wzbudzone przez pojawienie się pieszego wykryte czujką ruchu. wykonano oznakowanie poziome. Zadanie zostało zakończone w dniu 21.12.2022 r.
47.	Przebudowa przejścia dla pieszych zlokalizowanego w al. Mireckiego przy skrzyżowaniu z ul. Moniuszki	
48.	Przebudowa przejścia dla pieszych zlokalizowanego w al. Mireckiego przy wjeździe do Kaufland	
49.	Przebudowa przejścia dla pieszych zlokalizowanego w al. Mireckiego w rejonie skrzyżowania z ul. Wiązową i ul. Sedlaka	
50.	Przebudowa przejścia dla pieszych zlokalizowanego w ul. Moniuszki przy skrzyżowaniu z ul. Grabową	
51.	Przebudowa przejścia dla pieszych zlokalizowanego w ul. Moniuszki przy skrzyżowaniu z ul. Swobodną	
52.	Przebudowa przejścia dla pieszych zlokalizowanego w ul. Wojska Polskiego przy skrzyżowaniu z ul. Śliwki	
53.	Przebudowa przejścia dla pieszych zlokalizowanego w ul. Wojska Polskiego – na wysokości cmentarza Niwka między ul. Śliwki i Gwarków	
54.	Przebudowa przejścia dla pieszych zlokalizowanego w ul. Wojska Polskiego na wysokości przystanku autobusowego Niwka Cmentarz Komunalny	
55.	Przebudowa przejścia dla pieszych zlokalizowanego w ul. Armii Krajowej na Parku im. J. Kuronia	
56.	Przebudowa przejścia dla pieszych zlokalizowanego w ul. Głównej w rejonie Miejskiego Domu Kultury Kazimierz w Sosnowcu	

57.	Przebudowa przejścia dla pieszych zlokalizowanego w ul. Niepodległości przy SP nr 1	
58.	Przebudowa przejścia dla pieszych zlokalizowanego w ul. Będzińskiej przy przystankach autobusowych przy Wydziale Nauk o Ziemi UŚ	
59.	Przebudowa przejścia dla pieszych zlokalizowanego w ul. Kościelnej w rejonie skrzyżowania z ul. Jagiellońską	
60.	Przebudowa przejścia dla pieszych zlokalizowanego w ul. Jagiellońskiej w rejonie ZS Elektronicznych i Informatycznych	
61.	Przebudowa przejścia dla pieszych zlokalizowanego w ul. Dmowskiego przed wjazdem do Lidl	
62.	Przebudowa przejścia dla pieszych zlokalizowanego w ul. 3 Maja w rejonie Basenu	
63.	Termomodernizacja 8 obiektów edukacyjnych – zadania objęte dofinansowaniem w ramach Polskiego Ładu.	
63.1	Szkoła Podstawowa nr 1	Kompletowanie dokumentacji do przygotowania postępowania przetargowego.
63.2	Szkoła Podstawowa nr 3	Kompletowanie dokumentacji do przygotowania postępowania przetargowego.
63.3	Szkoła Podstawowa nr 23	Kompletowanie dokumentacji do przygotowania postępowania przetargowego.
63.4	Szkoła Podstawowa nr 36	W dniu 30.12.2022 r został podpisany aneks terminowy na aktualizację dokumentacji z terminem realizacji do dnia 31.01.2023 r.
63.5	Przedszkole Miejskie nr 5	W dniu 30.12.2022 r został podpisany aneks terminowy na aktualizację dokumentacji z terminem realizacji do dnia 31.01.2023 r.
63.6	Przedszkole Miejskie nr 40	W dniu 30.12.2022 r został podpisany aneks terminowy na aktualizację dokumentacji z terminem realizacji do dnia 31.01.2023 r.
63.7	Liceum Ogólnokształcące nr VI	Kompletowanie dokumentacji do przygotowania postępowania przetargowego.
63.8	Liceum Ogólnokształcące nr IX	W dniu 30.12.2022 r został podpisany aneks terminowy na aktualizację dokumentacji z terminem realizacji do dnia 31.01.2023 r.
64.	„Remont elewacji wraz z wejściem głównym do UM przy Al. Zwycięstwa 20	W dniu 04.11.2022 r. Zamawiający złożył do WZP dokumenty w celu ogłoszenia postępowania przetargowego. 28.12.2022 r. odbyło się otwarcie ofert. Złożono 2 oferty na realizację robót. Z uwagi, iż złożone oferty znacznie przewyższały planowane koszty realizacji, 29.12.2022 r. unieważniono postępowanie przetargowe.
65.	Przebudowa ul. Konstytucji	W 2022 r. przygotowano postępowanie przetargowe na wybór Wykonawcy, który opracuje program funkcjonalno - użytkowy.
66.	„Rozbudowa budynku OSP Cieśle w Sosnowcu wraz z zagospodarowaniem terenu”	Ogłoszono przetarg na zaprojektuj - wybuduj. Złożone oferty niespełniały kryteriów pod kątem kwoty. Zamawiający zamierzał przeznaczyć na realizację zadania 649.000,00, wszystkie oferty były wyższe. Przetarg został unieważniony.

XXV. GOSPODARKA

Do początku lat 90. XX wieku podstawą gospodarki Sosnowca był przemysł ciężki: górnictwo węgla kamiennego, hutnictwo żelaza i stali oraz włókiennictwo. Restrukturyzacja tych branż przyniosła za sobą zmianę struktury gospodarczej miasta, które nabrało charakteru handlowo-usługowo-przetwórczego. W mieście nastąpiły przemiany niespotykane wcześniej, restrukturyzacja i prywatyzacja przedsiębiorstw, dostosowanie ich do reguł gospodarki rynkowej, likwidacje i upadłości spowodowane względami ekonomicznymi i organizacyjnymi.

Obecna gospodarka jest wielogałęziowa, a w jej strukturze dominują małe i średnie firmy prywatne. Rozwój odnotowują centra logistyczne, przedsiębiorstwa branż: przemysłowej, spożywczej, akcesoriów samochodowych i AGD. Ze względu na atrakcyjną lokalizację, a także istnienie Katowickiej Specjalnej Strefy Ekonomicznej i Sosnowieckiego Parku Naukowo-Technologicznego w Sosnowcu mają swoją siedzibę zakłady będące oddziałami światowych koncernów.

1. „Ulokowani” u Nas



Międzynarodowy gigant branży e-commerce, zatrudniający ok. 3.000 pracowników i operujący w największej tego typu hali w Europie o wielkości 13 boisk piłkarskich. Amazon w Polsce działa od 2014 roku a w Sosnowcu pod koniec 2017 roku uruchomiono Centrum dystrybucyjne.



Centrum Dystrybucyjne – portugalskie przedsiębiorstwo świadczące bardzo szeroki wachlarz usług, w tym zaopatrzenie dla sklepów i gastronomii.

HAGS

Firma HAGS zajmuje się projektowaniem, produkcją, instalacją i serwisem komercyjnych urządzeń rekreacyjnych od ponad 60 lat. Przedsiębiorstwo dostarcza urządzenia do zabawy, sportu i fitnessu, urządzenia parkowe i miejskie, wodne i zacienienia na całym świecie. W Sosnowcu HAGS ma swoją siedzibę przy ul. Inwestycyjnej.



Firma Hillwood obecna jest w Polsce od 2014 roku i specjalizuje się w dostarczaniu wysokiej jakości przestrzeni logistycznych i przemysłowych. Park logistyczny z kapitałem amerykańskim, znajdujący przy drugiej najbardziej uczęszczanej trasie w Polsce – S86 – z szeroką ofertą usług logistycznych oraz możliwością wynajmu biur o wysokim standardzie.

**Jerónimo
Martins**



Grupa Kapitałowa Jeronimo Martins posiada na terenie Polski ponad 3.000 sklepów i 15 centrów dystrybucyjnych w tym w Sosnowcu. Właściciel m.in. sieci Biedronka i Hebe oraz parku logistycznego, obsługującego dziesiątki punktów handlowych w południowej Polsce.



Potentat branży automotive oraz jeden z największych pracodawców w mieście, posiadający kilka fabryk części samochodowych.



Międzynarodowy deweloper powierzchni magazynowej, który od 2005 roku zrealizował w Polsce projekty o łącznej powierzchni ponad 5,9 miliona m². Działają na rzecz społeczności lokalnej rozbudowując infrastrukturę drogową jak również wspierają edukację, kulturę i sztukę.



Firma Timken jest jednym z największych na świecie producentów łożysk oraz produktów i usług pokrewnych. Timken zatrudnia ponad 17.000 pracowników w fabrykach i biurach zlokalizowanych w 35 krajach na całym świecie. Potentat na międzynarodowym rynku zbytu stali, producent łożysk stożkowych i stały punkt pejzażu miasta, z uwagi na firmowy biurowiec przy Placu Stulecia w ścisłym centrum miasta.

W gospodarce miasta dużą rolę odgrywają usługi, w tym m.in. handel, bankowość, transport i gastronomia. Sosnowiec posiada placówki większości sieci handlowych, które mają po kilka punktów. W mieście znajdują się również duże centra handlowe: Auchan, Centrum Handlowe Plejada z hipermarketem Carrefour, Designer Outlet Sosnowiec, Galeria Handlowa Plaza, Decathlon, Castorama, Leroy Merlin, Makro Cash and Carry.

2. Programy miejskie wspierające przedsiębiorców

W Pakiecie Przedsiębiorcy znajdują się narzędzia mające za zadanie ułatwić rozpoczęcie prowadzenia działalności gospodarczej lub pomóc rozwinać skrzydła podmiotom już istniejącym na konkurencyjnym rynku i jednocześnie zminimalizować negatywny wpływ barier administracyjnych. Idea, żeby nie przeszkadzać lokalnemu biznesowi, a tam gdzie to możliwe udzielać mu pomocy przyświeca rozwiązaniem takim jak Pakiet od początku jego powstania.



Od kilku lat z powodzeniem na terenie miasta funkcjonują następujące narzędzia:

- indywidualny opiekun inwestora
- zwolnienie od podatku od nieruchomości stanowiącego regionalną pomoc inwestycyjną
- niskie stawki podatku od środków transportowych
- opłata 10 groszy za ogródek gastronomiczny
- zwolnienie z opłaty targowej sprzedaży prowadzonej za zgodą właściciela lub zarządcy terenu
- nowe plany zagospodarowania przestrzennego
- zwolnienie od podatku od nieruchomości w ramach pomocy de minimis na tworzenie nowych miejsc pracy
- zwolnienie od podatku od nieruchomości nowo wybudowanych budynków mieszkalnych wielorodzinnych

3. Instytucje otoczenia biznesu

Aby w 2022 roku nadal utrzymać poprawny poziom jakości życia i prowadzenia biznesu przez przedsiębiorców na terenie Sosnowca działają różnorodne instytucje, które pomagają w kontaktach biznesowych z przedsiębiorcami z terenu miasta. Każda z nich ma do zaoferowania coś, co może usprawnić prowadzenie działalności gospodarczej w szerokim tego słowa znaczeniu. Czynimy biznes prostszym, dzięki takim instytucjom, jak:

Agencja Rozwoju Lokalnego S.A.

Agencja realizuje nadrzędną misję, jaką jest partnerskie wspieranie rozwoju sektora małych i średnich przedsiębiorstw poprzez świadczenie usług doradczych, informacyjnych, szkoleniowych i finansowych, celem podniesienia ich konkurencyjności oraz udzielania pomocy w funkcjonowaniu na Jednolitym Rynku Unii Europejskiej.



Głównymi narzędziami w tych działaniach są: fundusze pożyczkowe; Ośrodek Szkoleń, Promocji Zatrudnienia i Doradztwa Zawodowego; posiadane nieruchomości na wynajem oraz Sosnowiecki Park Naukowo Technologiczny.

Jednym z podstawowych narzędzi działalności ARL S.A. jest Lokalny Fundusz Pożyczkowy, który dzięki nowym produktom w postaci pożyczek krótkoterminowych czy pożyczek dla stałych klientów, jest bardziej konkurencyjny wobec kredytów bankowych oraz podobnych produktów w regionie.

Adres:

ul. Teatralna 9, 41-200 Sosnowiec

email: arl@arl.org.pl

Sosnowiecki Park Naukowo-Technologiczny

Jednostka podlegająca pod sosnowiecką Agencję Rozwoju Lokalnego, mieszcząca się w nowoczesnym biurowcu zaadoptowanym w budynku po byłej KWK Niwka-Modrzejów w dzielnicy Niwka. Celem SPNT jest aktywne uczestnictwo w życiu gospodarczym zarówno regionu jak i miasta, polegające na tworzeniu dogodnych warunków dla jednostek nauki i biznesu do kreowania innowacyjnych rozwiązań oraz nowoczesnych technologii. Sosnowiecki Park Naukowo-Technologiczny współpracuje z władzami Sosnowca, władzami samorządowymi oraz instytucjami i organizacjami lokalnymi, regionalnymi, które w swoich działaniach mają za zadanie pobudzanie i rozwój przedsiębiorczości, wymianę myśli technicznej oraz szkolenia i prezentowanie osiągnięć regionu.



Adres:

ul. Wojska Polskiego 8, 41-208 Sosnowiec

email: spnt@arl.org.pl

Zagłębiowska Izba Gospodarcza

Zagłębiowska Izba Gospodarcza to zrzeszenie przedsiębiorców niezależnie od posiadanej formy organizacyjno-prawnej, które prowadzi działalność na terenie Polski. Jednak główna działalność ukierunkowana jest na obszar Górnośląsko-Zagłębiowskiej Metropolii. Celem ZIG jest reprezentowanie interesów pracodawców i przedsiębiorców będących członkami Izby, przed organami skarbowymi, administracji publicznej, organizacji krajowych i zagranicznych oraz związkami zawodowymi.



Adres:

ul. Kościuszki 3/101; 41-300 Dąbrowa Górnicza

e-mail: biuro@zig.org.pl

Regionalna Izba Gospodarcza

Od 2015 r. Agencja Rozwoju Lokalnego S.A. pełni również rolę delegatury Regionalnej Izby Gospodarczej mającej siedzibę w Katowicach przy ul. Opolskiej 15. Jest organizacją samorządu gospodarczego zrzeszającą podmioty gospodarcze prowadzące działalność gospodarczą. Izba posiada osobowość prawną na podstawie ustawy z dnia 30 maja 1989 roku o izbach gospodarczych. Jej celem jest rozwój przedsiębiorczości poprzez aktywne uczestnictwo w procesie budowy silnego i niezależnego samorządu gospodarczego reprezentującego interesy gospodarcze firm członkowskich oraz działającego na rzecz budowy konkurencyjnej i innowacyjnej gospodarki regionu i kraju we współpracy z samorządami terytorialnymi, światem nauki, kultury i mediów, a także instytucjami otoczenia biznesu.



Adres:

ul. Opolska 15, 40-084 Katowice

email: gabinet@rig.katowice.pl

Powiatowy Urząd Pracy w Sosnowcu

Powiatowy Urząd Pracy w Sosnowcu jako jednostka organizacyjna powiatu wchodzi w skład administracji zespolonej Powiatu Sosnowiec. Powiatowy Urząd Pracy jest jednostką sektora finansów publicznych działającą w formie jednostki budżetowej. Nadzór nad działalnością Urzędu sprawuje Zarząd Powiatu Sosnowiec. Powiatowy Urząd Pracy w Sosnowcu jest jednostką organizacyjną nie posiadającą osobowości prawnej. Jej celem jest troska o poprawę sytuacji na lokalnym rynku pracy poprzez świadczenie usług informacyjnych, pośrednictwa pracy, poradnictwa zawodowego, szkoleń oraz wsparcia finansowego i administracyjnego. Wszystko po to by zapewnić mieszkańcom jak największe szanse na zatrudnienie a pracodawcom na pozyskanie jak najlepszej kadry.



Adres:

ul. Rzeźnicza 12, 41-200 Sosnowiec

email: info@pup.sosnowiec.pl

Katowicka Specjalna Strefa Ekonomiczna – Podstrefa Sosnowiecko-Dąbrowska

Katowicka Specjalna Strefa Ekonomiczna została powołana rozporządzeniem Rady Ministrów z dnia 18 czerwca 1996 roku. Utworzono ją w celu wsparcia i przyspieszenia procesów restrukturyzacyjnych oraz stworzenia nowych miejsc pracy w regionie. Podstrefa Sosnowiecko-Dąbrowska działa w ramach Katowickiej Specjalnej Strefy Ekonomicznej.

To teren w regionie śląsko-zagłębiowskim, w którym można skorzystać z pomocy publicznej w formie zwolnień z podatku CIT, ponosząc nakłady inwestycyjne lub tworząc miejsca pracy. To duże ułatwienie które pozwala obniżyć podatek należny CIT nawet do kilkudziesięciu procent. Co równie istotne, KSSE w latach 2015-2017 wg FDI Business Financial Times została uznana za najlepszą strefę ekonomiczną w Europie. W Sosnowcu mieści się siedziba Podstrefy Sosnowiecko-Dąbrowskiej, oferująca interesujące tereny do inwestycji na terenie stolicy Zagłębia.



Adres:

ul. Żytnia 8, 41-205 Sosnowiec

email: sosnowiec@ksse.com.pl

Włoska Izba Handlowo-Przemysłowa w Polsce

Od 2019 r. działa w Sosnowcu regionalna siedziba Włoskiej Izby Handlowo-Przemysłowej w Polsce - La Camera di Commercio e dell'Industria Italiana in Polonia (CCIIP). Jest to organizacja non-profit, której celem jest zrzeszanie i konsolidacja aktywności ekonomicznej Włochów w polskiej gospodarce, poprzez tworzenie kontaktów i relacji biznesowych między swoimi członkami a firmami i inwestorami miejscowymi.



**Camera di Commercio
e dell' Industria Italiana in Polonia**
Włoska Izba Handlowo-Przemysłowa w Polsce

Adres:

ul. Żytnia 8, 41-205 Sosnowiec

email: katowice@cciip.pl

4. Atrakcyjność inwestycyjna

Już od wielu lat na teren Sosnowca przybywają nowe firmy aby zainwestować swój kapitał i założyć swoją siedzibę bądź filię. W miarę jak miasto udostępnia do przetargu swoje tereny, przeznaczone w miejscowym planie zagospodarowania przestrzennego pod działalność produkcyjną lub usługową, to zainteresowanie dużych i średnich firm jest widoczne coraz bardziej. Pomimo kłopotów jakie przedsiębiorcy i inwestorzy odczuwają po okresie pandemii Covid-19, a teraz skutków wysokiej inflacji i ponoszonych przez nich wysokich kosztów to jednak starają się utrzymać działalność a nawet w dalszym ciągu się rozwijać.

Wśród firm i branż, którym udało się bez większego kłopotu przejść przez czas pandemii były firmy z branży biotechnologicznej. Na krajowym rynku impuls wzrostowy po wybuchu pandemii dostała biotechnologia. Aktualnie w Polsce działa ok. 200 podmiotów z tego sektora.

Biotechnologia i diagnostyka prenatalna

W Sosnowcu ma swoją siedzibę Klinika Gyncentrum. Integralną jej częścią jest Laboratorium Genetyczne specjalizujące się w genetycznej diagnostyce niepłodności i poronień oraz preimplantacyjnej diagnostyce PGT, Szpital Gyncentrum oraz Centrum Leczenia Endometriozy Gyncentrum.

Klinika Gyncentrum jest realizatorem programu „Dofinansowanie do leczenia niepłodności metodą zapłodnienia pozaustrojowego dla mieszkańców miasta Sosnowca w latach 2021-2024” w 2022 roku. Przewidziano dofinansowanie dla 15 par, co stanowi największy przydział spośród wszystkich klinik leczenia niepłodności biorących udział w programie.

Parom zakwalifikowanym do programu przysługuje możliwość jednorazowego dofinansowania do zabiegu zapłodnienia pozaustrojowego.



Technologie dronowe na rzecz Sosnowca

Sosnowiec to miasto które angażuje się na rzecz najnowszych technologii i innowacji. Jedną z nich, która może odmienić wiele procesów społeczno-gospodarczych jest technologia dronowa. Drony mogą ułatwić życie mieszkańców i różnego rodzaju interesariuszy: służb, firm logistycznych czy wspierać walkę z niską emisją, ale również służyć instytucjom publicznym i samorządom.

Mogą być wykorzystywane w takich działaniach jak patrolowanie dróg i autostrad, koordynacja i wsparcie akcji ratunkowych, dokumentowanie strat po klęskach żywiołowych, badania poziomu skażenia atmosfery, transport przesyłek.

Sosnowiec jest aktywnym członkiem Górnośląsko-Zagłębiowskiej Metropolii, która realizuje różnego rodzaju projekty rozwijające technologie związane z dronami. 12 września 2018 roku, w obecności sekretarza stanu w Ministerstwie Infrastruktury, pana Mikołaja Wilda zostało podpisane porozumienie o uruchomieniu Programu Centralnoeuropejskiego Demonstratora Dronów (CEDD), który będzie realizowany na terenie Górnego Śląska i Zagłębia Dąbrowskiego. Partnerami współpracy zostali m.in. Urząd Lotnictwa Cywilnego, Polska Agencja Żeglugi Powietrznej oraz Górnośląsko-Zagłębiowska Metropolia. CEDD jest odpowiedzią na rosnący rynek dronów i przewidywane w niedalekiej przyszłości zapotrzebowanie na usługi wykonywane przez Bezzałogowe Statki Powietrzne (BSP). Pierwszy etap funkcjonowania pozwoli na integrację środowiska BSP na obszarze testowym obejmującym Górny Śląsk i Zagłębie Dąbrowskie.

Pod koniec 2021 r. w Sosnowcu zaplanowane były serie lotów testowych z wykorzystaniem automatycznego drona. Bezzałogowy statek powietrzny, miał poruszać się pomiędzy specjalnymi stacjami dokującymi, który miał przetransportować pilny ładunek medyczny na odległości 3 km. Jednak żeby dopełnić wszystkich niezbędnych procedur bezpieczeństwa, przeloty, które miały się odbyć, zostały przesunięte na 2022 rok.

Przebieg zaplanowany na wiosnę 2022 roku ostatecznie również się nie odbył z przyczyn niezależnych od Metropolii, ani od Miasta Sosnowca. Powodem była awaria jednego z elementów systemu, czyli hangaru, gdzie dron miał zaczynać i kończyć przelot. Naprawa hangaru, z powodu braku odpowiednich części, przedłużała się.

Górnośląsko-Zagłębiowska Metropolia i Sosnowiec podjęły współpracę z Instytutem Lotnictwa Sieci Łukasiewicz, który uczestniczy również w innych projektach dronowych, realizowanych przez Metropolię.

Obecnie trwają prace nad dokumentacją dla planowanych lotów, która pozwoli na uzyskanie odpowiednich zgód. Planowany pilotaż będzie miał na celu sprawdzenie w praktyce nowych algorytmów teledetekcji dla wyszukiwania i rozpoznawania obiektów na ziemi wraz z analizą zmian.

XXVI. REWITALIZACJA

W aktualnie obowiązującym Lokalnym Programie Rewitalizacji Miasta Sosnowca na lata 2016-2023 zidentyfikowano 6 podobszarów rewitalizacji, w których znajduje się 41 projektów (stan na 31.12.2022r.) obejmujących działania społeczne i infrastrukturalne (tzw. „miękkie” i „twarde”), które są w trakcie realizacji przez różne podmioty publiczne i prywatne.

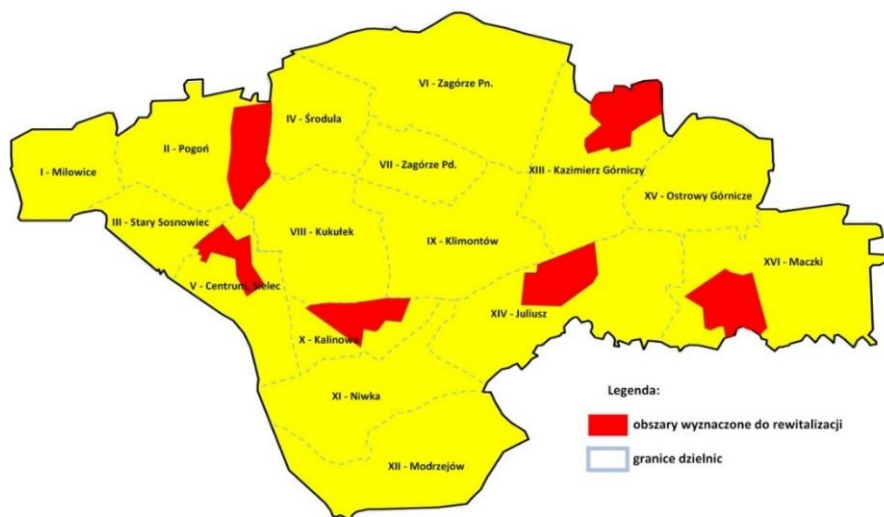

Obszary wyznaczone do rewitalizacji w Lokalnym Programie Rewitalizacji Miasta Sosnowca na lata 2016-2023

Obecnie trwają prace nad projektem Gminnego Programu Rewitalizacji, który ma docelowo zastąpić Lokalny Program Rewitalizacji.

W 2022 roku przeprowadzone zostały konsultacje społeczne obszarów zdegradowanych i rewitalizacji, które zostały wyłonione na podstawie przeprowadzonej diagnozy. Termin rozpoczęcia konsultacji ustalony był na dzień 09.12.2022 r., a termin zakończenia na dzień 09.01.2023 r.

Na potrzeby konsultacji przygotowane zostały mapy obszarów zdegradowanych i rewitalizacji w skali 1:5000, diagnozę służącą wyznaczeniu obszaru zdegradowanego i rewitalizacji, formularz zgłaszania opinii, ankietę w sprawie wyrażania opinii co do proponowanego obszaru rewitalizacji oraz prezentację multimedialną wspomagającą spotkanie i warsztaty.

Materiały były dostępne na stronach Urzędu Miejskiego oraz w Wydziale Rozwoju i Przedsiębiorczości w budynku przy ul. Stanisława Małachowskiego 3.

Diagnoza, która pozwoliła wyłonić obszary zdegradowane a następnie obszary rewitalizacji zawierała podział miasta na jednostki urbanistyczne, metodologię badań, rozpoznanie sytuacji w mieście w układzie jednostek urbanistycznych oraz wyznaczenie obszaru zdegradowanego i obszarów do rewitalizacji.

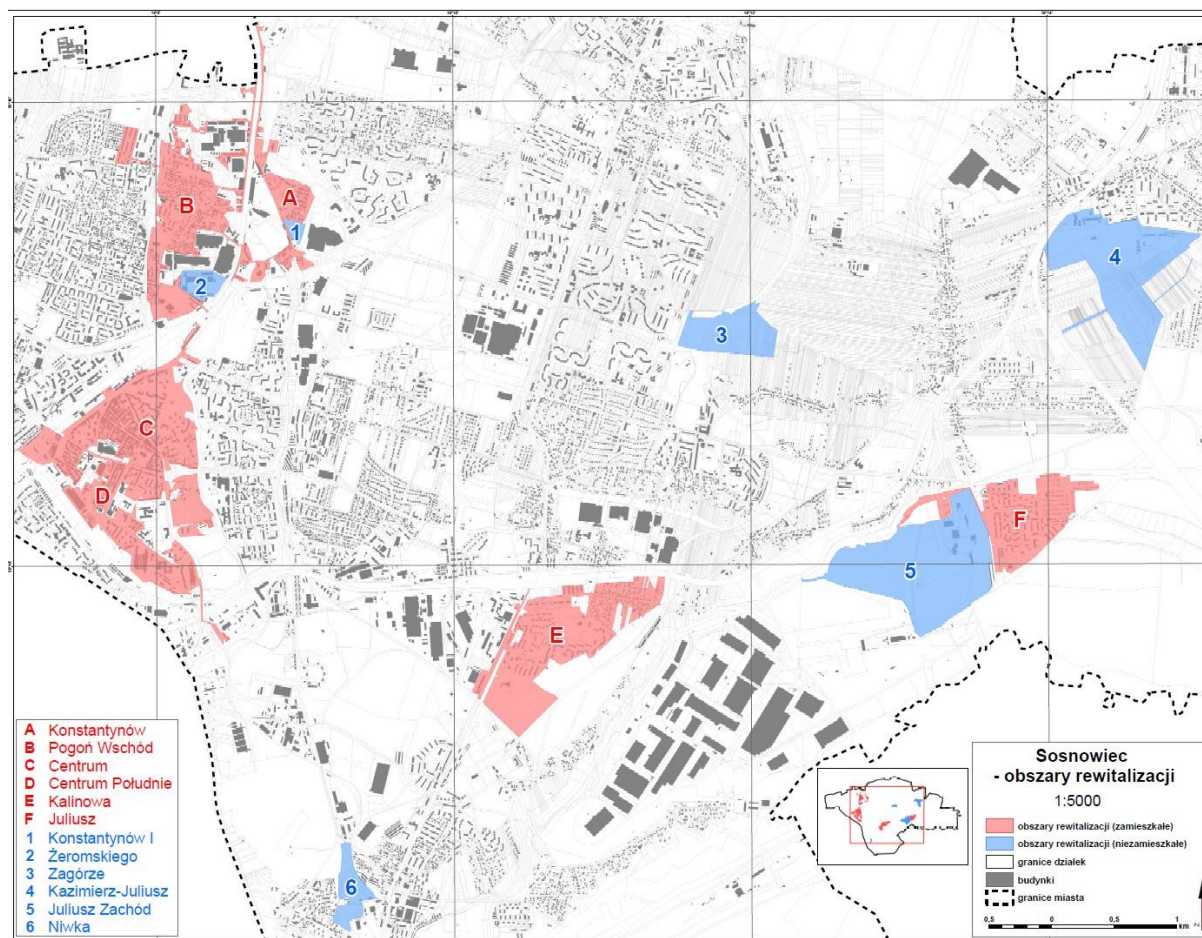

W wyniku przeprowadzonej diagnozy wyznaczono na obszarze miasta łącznie 12 podobszarów rewitalizacji, z czego 6 zamieszkałych oraz 6 niezamieszkałych. Lokalizacja podobszarów wykazuje spójną, logiczną przestrzeń powiązaną funkcjonalnie, co ma duże znaczenie dla procesu rewitalizacji i przyszłego rozwoju lokalnego.

Wyłonione z diagnozy obszary do rewitalizacji, podzielone zostały na obszary zamieszkałe i niezamieszkałe. W Sosnowcu zidentyfikowano 6 zdegradowanych obszarów o charakterze przemysłowym lub pokolejowym. Występują na nich wszystkie rodzaje problemów tj. gospodarcze, środowiskowe, przestrzenno-funkcjonalne i techniczne. Działania podejmowane na tych terenach mogą przyczynić się do rozwiązywania problemów na zdegradowanych obszarach zamieszkałych.

Obszary o zidentyfikowanych problemach społecznych mogą potencjalnie stanowić docelowy obszar rewitalizacji, pod warunkiem wskazania na ich terenie przynajmniej jednego problemu ze sfery gospodarczej, środowiskowej, przestrzenno-funkcjonalnej lub technicznej.

Łącznie wyznaczony obszar rewitalizacji obejmuje 507,45 hektarów, co stanowi 5,57% powierzchni miasta i 16,87% jego mieszkańców, tym samym spełniając wymóg artykułu 10 Ustawy o rewitalizacji mówiący o koncentracji, ograniczającej obszar do 20% powierzchni miasta oraz 30% potencjału demograficznego gminy.

XXVII. ZAGOSPODAROWANIE PRZESTRZENNE¹⁹

Na terenie Rzeczypospolitej Polskiej obowiązuje ustawa o planowaniu i zagospodarowaniu przestrzennym, która reguluje stan prawny dotyczący zagospodarowania przestrzennego na poziomie gminnym, wojewódzkim oraz na poziomie krajowym. Ponadto reguluje sprawy związane z lokalizacją inwestycji celu publicznego i ustalenia warunków zabudowy w odniesieniu do innych inwestycji jak również zagadnienia związane ze zbiorami danych przestrzennych.

Na poziomie gminnym, miejscowy plan zagospodarowania przestrzennego to dokument, który w sposób opisowy i graficzny przedstawia założenia i zalecenia ładu przestrzennego na określonym terenie. W zależności od wielkości gminy może być przygotowany dla całego jej terenu lub jego części.

Wgląd do miejscowego planu zagospodarowania przestrzennego można uzyskać w odpowiedzialnym za jego sporządzenie wydziale urzędu gminy lub na stronie internetowej.

1. Miejscowe plany zagospodarowania przestrzennego

Według stanu na 31.12.2022 r., około 63 % powierzchni miasta objętych jest miejscowym planem zagospodarowania przestrzennego.

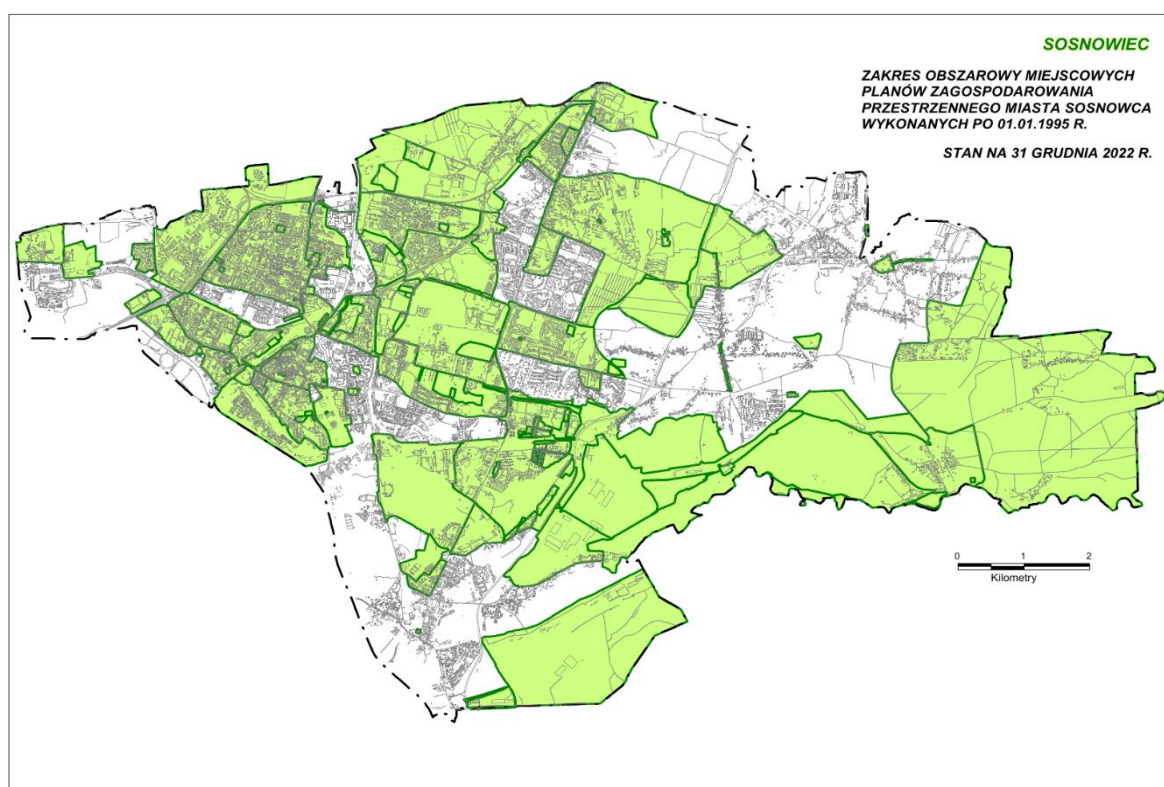

Zakres obszarowy miejscowych planów zagospodarowania przestrzennego – stan na 31.12.2022 r.

W 2022 roku w ramach prac nad planami miejscowymi, Wydział Planowania Przestrzennego opracował następujące dokumenty:

¹⁹ Źródło: Wydział Planowania Przestrzennego.

l.p.	Miejscowe plany zagospodarowania przestrzennego
1.	<p>Uchwała nr 898/LIV/2022 Rady Miejskiej w Sosnowcu z dnia 24 lutego 2022 r. w sprawie zmiany miejscowego planu zagospodarowania przestrzennego dla obszaru położonego w rejonie ulicy Gen. Mariusza Zaruskiego przyjętego Uchwałą nr 821/LIX/2018 Rady Miejskiej w Sosnowcu z dnia 22 lutego 2018 roku w zakresie ustaleń dla terenów oznaczonych symbolami: FF.40 MN,U, FF.39 U, FF.KD18 W DZ. URZ. WOJ. SLA 2022.1463 Ogłoszony: 07.03.2022 r.</p>
2.	<p>Uchwała nr 973/LXI/2022 Rady Miejskiej w Sosnowcu z dnia 13 lipca 2022 r. w sprawie miejscowego planu zagospodarowania przestrzennego miasta Sosnowca dla obszaru „KONSTANTYNÓW”, „ŚRODULA”, „ZUZANNA” - etap II DZ. URZ. WOJ. SLA 2022.4942 Ogłoszony: 21.07.2022 R.</p>
3.	<p>Uchwała nr 974/LXI/2022 Rady Miejskiej w Sosnowcu z dnia 13 lipca 2022 r. w sprawie zmiany miejscowego planu zagospodarowania przestrzennego miasta Sosnowca dla obszaru położonego w rejonie ul. Gen. Mariusza Zaruskiego zatwierdzonego Uchwałą Rady Miejskiej w Sosnowcu nr 821/LIX/2018 z dnia 22 lutego 2018 r. w zakresie terenów oznaczonych symbolami: FF.33 U,UC oraz FF.34 ZI DZ. URZ. WOJ. SLA 2022.5172 Ogłoszony: 09.08.2022 r.</p>
4.	<p>Uchwała nr 975/LXI/2022 Rady Miejskiej w Sosnowcu z dnia 13 lipca 2022 r. w sprawie zmiany miejscowych planów zagospodarowania przestrzennego miasta Sosnowca: 1. dla obszaru Zagórza w rejonie ulic: S1, Teofila Lenartowicza, Braci Mieroszewskich, Romana Dmowskiego oraz dla obszaru położonego w rejonie ulic Teofila Lenartowicza i Ignacego Paderewskiego, zatwierdzonego uchwałą nr 693/XXXIX/2021 Rady Miejskiej w Sosnowcu z dnia 25 marca 2021 r. dla terenu wyznaczonego na załączniku graficznym; 2. dla północnej części Klimontowa w rejonie ulic: majora Henryka Hubala-Dobrzańskiego, marszałka Edwarda Rydza-Śmigłego, 11-go Listopada, zatwierdzonego uchwałą nr 587/XXXII/2020 Rady Miejskiej w Sosnowcu z dnia 29 października 2020 r., dla terenu oznaczonego symbolem NN.14 IW; 3. dla obszaru „Ostrogórska Zachód” i dla obszaru przy ulicy Teatralnej przyjętego Uchwałą nr 612/XXXIV/2020 Rady Miejskiej w Sosnowcu z dnia 26 listopada 2020 r. dla terenu oznaczonego symbolem P.23 UN DZ. URZ. WOJ. SLA 2022.5173 Ogłoszony: 09.08.2022 r.</p>
5.	<p>Uchwała nr 1060/LXVII/2022 Rady Miejskiej w Sosnowcu z dnia 24 listopada 2022 r. w sprawie miejscowego planu zagospodarowania przestrzennego miasta Sosnowca dla obszaru ograniczonego ulicami: Fitznera i Gampera, C.K. Norwida, 3-go Maja i S. Staszica DZ. URZ. WOJ. SLA 2022.7890 Ogłoszony: 06.12.2022 r.</p>
6.	<p>Uchwała nr 1061/LXVII/2022 Rady Miejskiej w Sosnowcu z dnia 24 listopada 2022 r. w sprawie 1. zmiany miejscowego planu zagospodarowania przestrzennego miasta Sosnowca dla obszaru położonego w rejonie ulicy Kombajnistów przyjętego Uchwałą nr 589/XLV/2017 Rady Miejskiej w Sosnowcu z dnia 27 kwietnia 2017 r. wraz ze zmianami, w zakresie zapisów dla terenów oznaczonych symbolami: Fb.15.U, MN i Fb. 17 U,MN, 2. zmiany miejscowego planu zagospodarowania przestrzennego miasta Sosnowca dla obszaru położonego w rejonie ulicy gen. Władysława Andersa przyjętego Uchwałą nr 218/XXI/2015 Rady Miejskiej w Sosnowcu z dnia 29 października 2015 r. w zakresie ustaleń dla terenu G.37MN DZ. URZ. WOJ. SLA 2022.7891 Ogłoszony: 06.12.2022 r.</p>
l.p.	Przystąpienia do sporządzenia miejscowych planów zagospodarowania przestrzennego
1.	<p>UCHWAŁA NR 942/LIX/2022 RADY MIEJSKIEJ W SOSNOWCU z dnia 26 maja 2022 r. w sprawie przystąpienia do sporządzenia: 1. zmiany miejscowego planu zagospodarowania przestrzennego miasta Sosnowca dla obszaru położonego w rejonie ul. Kombajnistów przyjętego Uchwałą nr</p>

	589/XLV/2017 Rady Miejskiej w Sosnowcu z dnia 27 kwietnia 2017 r. wraz ze zmianami (zmiana WPP) w zakresie zapisów dla terenów oznaczonych symbolami Fb15U, MN i Fb. 17 U, MN, 2. zmiany miejscowego planu zagospodarowania przestrzennego miasta Sosnowca dla obszaru położonego w rejonie ul. gen. Władysława Andersa przyjętego Uchwałą nr 218/XXI/2015 Rady Miejskiej w Sosnowcu z dnia 29 października 2015 r. w zakresie ustaleń dla terenu G.35MN.
2.	UCHWAŁA NR 943/LIX/2022 RADY MIEJSKIEJ W SOSNOWCU z dnia 26 maja 2022 r. w sprawie przystąpienia do sporządzenia miejscowego planu zagospodarowania przestrzennego miasta Sosnowca dla obszaru położonego pomiędzy ulicą Sokolską i potokiem Zagórkim.
3.	UCHWAŁA NR 944/LIX/2022 RADY MIEJSKIEJ W SOSNOWCU z dnia 26 maja 2022 r. w sprawie przystąpienia do sporządzenia zmiany miejscowego planu zagospodarowania przestrzennego miasta Sosnowca dla obszaru położonego w rejonie ul. S. Małachowskiego zatwierdzonego Uchwałą nr 886/LII/2013 Rady Miejskiej w Sosnowcu z dnia 19 grudnia 2013 r. w zakresie zapisów dla terenu oznaczonego symbolem R.15U.
4.	UCHWAŁA NR 945/LIX/2022 RADY MIEJSKIEJ W SOSNOWCU z dnia 26 maja 2022 r. w sprawie przystąpienia do sporządzenia zmiany miejscowego planu zagospodarowania przestrzennego dla wschodniej i południowo-wschodniej części gminy Sosnowiec, zatwierdzonego Uchwałą nr 711/XLIII/05 Rady Miejskiej w Sosnowcu z dnia 25 sierpnia 2005 r. w zakresie zapisów dla terenu oznaczonego symbolami: B.16 U, B.KK 4a.
5.	Uchwała Nr 1020/LXIV/2022 Rady Miejskiej w Sosnowcu z dnia 29 września 2022 r. w sprawie przystąpienia do sporządzenia zmiany miejscowego planu zagospodarowania przestrzennego miasta Sosnowca dla obszaru „Sosnowiec-Centrum” przyjętego uchwałą nr 338/XXVII/08 Rady Miejskiej w Sosnowcu w dniu 27 marca 2008 r., w zakresie ustaleń dla terenu M.28P,U.
6.	Uchwała Nr 1062/LXVII/2022 Rady Miejskiej w Sosnowcu z dnia 24 listopada 2022 r. w sprawie przystąpienia do sporządzenia miejscowego planu zagospodarowania przestrzennego miasta Sosnowca dla obszaru ograniczonego ulicami: Stalową, K. K. Baczyńskiego, Szosową oraz granicą administracyjną miasta.
7.	Uchwała Nr 1088/LXIX/2022 Rady Miejskiej w Sosnowcu z dnia 21 grudnia 2022 r. w sprawie przystąpienia do sporządzenia zmiany miejscowych planów zagospodarowania przestrzennego miasta Sosnowca dla obszaru przedstawionego na załączniku graficznym niniejszej uchwały.
8.	Uchwała Nr 1089/LXIX/2022 Rady Miejskiej w Sosnowcu z dnia 21 grudnia 2022 r. w sprawie przystąpienia do sporządzenia miejscowego planu zagospodarowania przestrzennego miasta Sosnowca dla obszaru przedstawionego na załączniku graficznym niniejszej uchwały.

Przystąpienia do planów i Miejscowe Plany Zagospodarowania Przestrzennego sporządzone w 2022 roku

XXVIII. INFRASTRUKTURA TECHNICZNA

Ciągły rozwój społeczny i gospodarczy miasta wiąże się z koniecznością zapewnienia jego mieszkańcom podstawowych potrzeb, do których zalicza się między innymi zaopatrzenie w energię elektryczną, paliwa, gaz, wodę, ciepło itp. Infrastruktura techniczna związana z przesyłaniem i dystrybucją mediów podobnie jak infrastruktura transportowa jest podstawową potrzebą zaliczaną do celów publicznych. Infrastruktura techniczna jest dla miasta niczym krwioobieg i układ nerwowy dla człowieka. Dzięki niej miasto może żyć, rozwijać się i powiększać swoją powierzchnię zabudowy. Ponadto pozwala mieszkańcom miasta w sposób dogodny dla nich przemieszczać się z miejsca na miejsce i korzystać z mediów takich jak prąd i woda.

Poniżej przedstawione zostały zmiany i inwestycje jakie poczynili gestorzy sieci na terenie Sosnowca w roku 2022 i latach ubiegłych.

1. Wodociągi i kanalizacja

W Sosnowcu jednostką, która zajmuje się dostarczaniem wody oraz odprowadzaniem i oczyszczaniem ścieków jest spółka akcyjna Sosnowieckie Wodociągi S.A. z siedzibą przy ul. Ostrogórskiej 43. Jej akcjonariuszem jest w 100% Gmina Sosnowiec. Natomiast producentem i hurtowym dostawcą wody przeznaczonej do spożycia jest Górnośląskie Przedsiębiorstwo Wodociągów w Katowicach, które odpowiada za pobór i uzdatnianie.

Ponadto spółka Sosnowieckie Wodociągi S.A. zajmuje się wykonywaniem i remontem instalacji wodno-kanalizacyjnych oraz robotami związanymi z budową rurociągów przesyłowych i sieci rozdzielczych.

Stan sieci wodociągowej i kanalizacyjnej w 2022 roku i w porównaniu do lat poprzednich.

Wyszczególnienie sieci	w 2020 r.	w 2021 r.	w 2022 r.
SIEĆ WODOCIĄGOWA RAZEM w tym:	632,75 km	635,29 km	642,56 km
a) sieć wodociągowa rozdzielcza \varnothing 50 – 500 mm	481,28 km	484,40 km	490,99 km
b) przyłącza wodociągowe \varnothing 32 – 150 mm	151,47 km	150,89 km	151,57 km
Ponadto Spółka eksploatowała:			
· sieci użyczone (własność UM Sosnowiec)	1,29 km	1,29 km	1,29 km
· sieci wybudowane w umowach trójstronnych			
· w ramach posiadania samoistnego	1,18 km	1,18 km	1,18 km
Wyszczególnienie sieci	w 2020 r.	w 2021 r.	w 2022 r.
SIEĆ KANALIZACYJNA RAZEM w tym:	465,06 km	469,40 km	475,90 km
a) kanalizacja ogólnospławna	174,48 km	175,50 km	176,43 km
b) kanalizacja sanitarna	225,76 km	229,08 km	234,71 km
c) przyłącza kanalizacyjne	64,82	64,82 km	64,76 km
Ponadto Spółka eksploatowała sieci:			

a) użyzione lub dzierżawione:	2,44 km	2,44 km	1,44 km
b) będące w posiadaniu samoistnym	12,58 km	12,58 km	11,42 km
c) nabyte przez Gminę Sosnowiec w ramach umów trójstronnych	0,25 km	0,25 km	0,25 km

Stan sieci wodociągowej i kanalizacyjnej w latach 2020-2022

Zbiorcze zestawienie długości modernizowanych/nowych sieci kanalizacyjnych i wodociągowych oraz łączne nakłady finansowe.

	Wykonano rzeczowo (mb)	Nakłady Inwestycyjne (tys. zł)
Wodociągi (2017 r.)	21.593,26	9.191,01
Wodociągi (2018 r.)	19.558,23	8.449,12
Wodociągi (2019 r.)	10.891,73	9.741,91
Wodociągi (2020 r.)	6.153,24	4.191,04
Wodociągi (2021 r.)	3.076,82	2.972,71
Wodociągi (2022 r.)	6.945,78	5.969,75
Kanalizacja (2017 r.)	12.469,43	12.319,10
Kanalizacja (2018 r.)	17.828,04	20.303,81
Kanalizacja (2019 r.)	8.632,89	19.493,54
Kanalizacja (2020 r.)	2.743,14	6.658,92
Kanalizacja (2021 r.)	1.490,68	3.776,37
Kanalizacja (2022 r.)	1.933,68	4.116,03

Zestawienie długości modernizowanych/nowych sieci kanalizacyjnych i wodociągowych oraz łączne nakłady finansowe

Zadania inwestycyjne obejmujące modernizację, budowę sieci wodociągowej i kanalizacyjnej realizowane były w ramach możliwości finansowych i technicznych Spółki.

W zakresie modernizacji sieci realizowano między innymi te odcinki, na których odnotowano najwięcej awarii oraz odcinki zamykające obszary stanowiące określoną całość technologiczną.

2. Miejska Szerokopasmowa Sieć Teleinformatyczna

Stan (zmiany w porównaniu do 2021 przedstawione w nawiasach) Miejskiej Szerokopasmowej Sieci Teleinformatycznej na koniec 2022 roku przedstawia się następująco:

- Długość trasowa sieci światłowodowej – 79.910,78 m.
- Ilość kamer obsługiwanych przez Miejską Szerokopasmową Sieć Teleinformatyczną – 208 sztuk (+50).
- Ilość budynków podłączonych do MSST – 181 sztuk.
- Ilość punktów Hot SPOT – 39 sztuk.

Liczba podłączonych budynków do Miejskiej Szerokopasmowej Sieci Teleinformatycznej pozostaje na niezmiennym poziomie.

3. Gaz

Paliwo gazowe dostarczane jest dla mieszkańców Sosnowca przez Polską Spółkę Gazownictwa z oddziałem w Zabrze, która mieści się przy ul. Szczęść Boże 11.

Polska Spółka Gazownictwa jest Operatorem Systemu Dystrybucyjnego Gazu w Polsce. Kluczowym zadaniem Spółki jest niezawodny i bezpieczny transport paliw gazowych siecią dystrybucyjną na terenie całego kraju bezpośrednio do odbiorców końcowych oraz sieci innych operatorów lokalnych.

Do zadań PSG należy prowadzenie ruchu sieciowego, rozbudowa, konserwacja oraz remonty sieci i urządzeń, dokonywanie pomiarów jakości i ilości transportowanego gazu.

Na podstawie danych zabrzańskiego oddziału Polskiej Spółki Gazownictwa poniżej przedstawiono informacje dotyczące infrastruktury gazowej w naszym mieście:

L.p.	Wybrane Informacje	na dzień 31 grudnia 2021 r	na dzień 31 grudnia 2022 r.
1.	Ogółem sieć gazowa z przyłączami (m)	591.937	614.724
2.	Sieć wysokiego ciśnienia bez przyłączy (m)	9.160	9.160
3.	Sieć podwyższonego średniego ciśnienia bez przyłączy (m)	10.527	10.572
4.	Sieć średniego ciśnienia bez przyłączy (m)	179.878	189.654
5.	Sieć niskiego ciśnienia bez przyłączy (m)	245.317	252.937
6.	Przyłącza gazowe (m) w tym:	147.055	152.401
	• w/c (m)	1.048	1.048
	• ś/c (m)	51.767	55.081
	• n/c (m)	94.240	96.272
7.	Przyłącza gazowe (szt.) w tym do bud. mieszk.(szt.)	11.384 10.819	11.980 11.382
8.	Stacje gazowe I ^o (szt.)	6	7
9.	Stacje gazowe II ^o (szt.)	15	16

Dane dotyczące infrastruktury gazowej w Sosnowcu

Zadania zrealizowane na terenie Gminy Sosnowiec 2022 roku

1. Modernizacja i remonty

Modernizacja gazociągu ś/c, ul. Kukulek – 419,3 m, przyłącza – 10 szt.

Modernizacja gazociągu n/c, ul. Lenartowicza – 306,8 m, przyłącza – 13 szt.

Modernizacja gazociągu n/c, ul. Kalinowa – 204,2 m, przyłącza – 10 szt.

Remont gazociągu ś/c, ul. Bohaterów Monte Cassino – 337,3 m

Remont gazociągu n/c, ul. Akacyjowa – 163,5 m

Remont gazociągu n/c, ul. Sobieskiego – 218,3 m, przyłącza – 8 szt.

Remont gazociągu n/c, ul. Kielecka – 97,4 m, przyłącza – 5 szt.

Remont gazociągu n/c, ul. Konstytucji – 148,7 m, przyłącza – 5 szt.

Remont gazociągu n/c, ul. Staropogońska – 142,7 m, przyłącza – 6 szt.

Remont gazociągu n/c, ul. Wagowa – 262,5 m, przyłącza – 8 szt.

Remont gazociągu n/c, ul. Zamenhofa – 146,3 m, przyłącza – 4 szt.

Remont gazociągu n/c, ul. Gospodarcza i Staropogońska – 121,3 m, przyłącza – 8 szt.

2. Rozbudowa sieci gazowej i przyłącza do sieci

- Gazociągi ś/c – 32 zadania 10.197,9 m
- Gazociągi n/c – 47 zadań 7.465,9 m
- Przyłącza ś/c 3.351,1 m tj. 333 szt.
- Przyłącza n/c 2.090,2 m tj. 232 szt.

4. Energetyka

Zadania inwestycyjne będące w trakcie przygotowania i realizacji oraz zrealizowane przez TAURON Ciepło w 2022 roku na terenie Sosnowca:

l.p.	Zadania będące w trakcie projektowania i realizacji w 2022 r.	Zadania zrealizowane w 2022 r.
1.	Budowa stacji transformatorowej dla osiedla domów przy ul. Hubala Dobrzańskiego dz. nr 409/57 w Sosnowcu.	Budowa stacji transformatorowej dla zasilania obiektów przed Dworcem Głównym PKP w Sosnowcu. Wnioskodawca: Gmina Sosnowiec.
2.	Budowa stacji transformatorowej dla zasilania budynku wielolokalowego przy ul. Orłąt Lwowskich dz. nr 3612 w Sosnowcu.	Budowa stacji transformatorowej dla zasilania obiektów wielolokalowych w Sosnowcu przy u. Marszałka Edwarda Rydza Śmigłego.
3.	Budowa 4 polowej stacji transformatorowej dla zasilania osiedla obiektów wielolokalowych przy ul. 3 Maja nr. Dz. 1218/2, 1219/2 w Sosnowcu.	Budowa stacji transformatorowej dla zasilania osiedla budynków wielorodzinnych w Sosnowcu przy ul. Gwiazdnej, ADATEX.
4.	Budowa 4 polowej stacji transformatorowej dla zasilania budynków wielolokalowych w Sosnowcu przy ul. Reymonta nr dz. 6017, 6022.	Budowa stacji transformatorowej dla zasilania stacji prostownikowej NIWKA w Sosnowcu przy ul. Wygoda 1 Wnioskodawca: Tramwaje Śląskie S.A.
5.	Budowa stacji transformatorowych 20/0,4kV dla zasilania obiektu handlowo usługowego w Sosnowcu przy ul. Orłąt Lwowskich numery działek: 3182, 3184, 3185, 3186.	Budowa ZK dla zasilania hal magazynowo - usługowych w Sosnowcu przy ul. Komuny Paryskiej.
6.	Przyłączenie do sieci Magazynu Energii Lipówka I i II w miejscowości Sosnowiec ul. Dworcowa z mocą przyłączeniową 6.995,2 kW.	Budowa stacji transformatorowej dla zasilania osiedla domów wielorodzinnych w Sosnowcu przy ul. Klimontowskiej nr dz. 4858 Wnioskodawca: ADS Nieruchomości Sp. z o. o.
7.	Budowa stacji transformatorowej dla zasilania 12 domów jednorodzinnych w Sosnowcu przy ul. Odkrywki nr dz. 1257/6.	Budowa stacji transformatorowej dla zasilania osiedla domów wielorodzinnych przy ul. Żelaznej w Sosnowcu.
8.	Budowa stacji transformatorowej dla zasilania zakładów przy ul. Wopistów w Sosnowcu.	Budowa stacji transformatorowej dla zasilania osiedla domów jednorodzinnych w zabudowie szeregowej przy ul. Wiązowej

		dz. nr 200/16 w Sosnowcu.
9.	Budowa stacji transformatorowej dla zasilania osiedla mieszkaniowego w Sosnowcu przy ul. Naftowej. TBS DOMBUD.	Budowa stacji a dla zasilania działek budowlanych przy ul. Gen. Andersa w Sosnowcu.
10.	Budowa stacji transformatorowej 20/0,4 kV dla budynków wielolokalowe przy ul. Dmowskiego w Sosnowcu.	Budowa ZK SN 20kV dla zasilania przepompowni wód deszczowych w Sosnowcu nr dz. 7314/2.
11.	Budowa stacji transformatorowej dla zasilania budynku wielolokalowego przy ul. Zagłębiowskiej w Sosnowcu.	Budowa stacji transformatorowej dla zasilania krytej pływalni w Sosnowcu przy ul. Żeromskiego. Wnioskodawca: Gmina Sosnowiec.
12.	Budowa 4 polowej stacji transformatorowej dla zasilania Zaplecza sanitarnego wraz z wiatą sport. nad boiskiem w Sosnowcu przy ul. Stanisława Ligonia 3A.	Na terenie miasta Sosnowiec Tauron Dystrybucja S.A. wykonał około 360 nowych przyłączy dla klientów indywidualnych i małych firm
13.	Budowa stacji transformatorowej dla zasilania obiektu wielolokalowego w Sosnowcu przy ul. Ks. Jerzego Popiełuszki.	
14.	Budowa stacji wewnętrznej dla zasilania obiektu handlowego w Sosnowcu przy ul. Tabelnej, Władysława Andersa.	
15.	Budowa 4 polowej stacji transformatorowej dla zasilania reklamy wolnostojącej przy ul. Daimlera w Sosnowcu.	
16.	Budowa złącza kablowego Złącze kablowe ZKSN-24/5 LLLLL dla zasilania obiektu handlowo-usługowego w Sosnowcu przy ul. Chemicznej.	
17.	Budowa 2 szt. 5 polowych złączy kablowych SN z telemechaniką dla zasilania zakładu produkcyjnego w Sosnowcu przy ul. Stanisława Staszica 31.	
18.	Budowa złącza kablowego dla zasilania obiektu PKP S.A. przy ul. Niweckiej w Sosnowcu. Wnioskodawca: PKP Energetyka oddział w Warszawie.	
19.	Budowa ZKSN dla zasilania Sądu Apelacyjnego w Sosnowcu przy ul. Kombajnistów. Wnioskodawca: Sąd Apelacyjny.	
20.	Budowa złącza kablowego SN dla zasilania przepompowni wody w Sosnowcu. ul. Teofila Lenartowicza 1 1342/8, 1344/8.	



5. Sieć ciepłownicza

Dalkia Polska Energia S.A. to jeden z głównych dostawców usług energetycznych na terenie konurbacji śląsko-dąbrowskiej.

Jako operator systemów energetycznych i usług efektywności energetycznej spółka posiada bogate doświadczenie w odzyskiwaniu gazu kopalnianego i jego transformacji w paliwo sieciowe, czyli ciepło systemowe. Wytwarza, przesyła i dystrybuuje ciepło na potrzeby centralnego ogrzewania i ciepłej wody na terenie Katowic, Sosnowca, Mysłowic i Rudy Śląskiej. Produkcja odbywa się w 12 ciepłowniach i elektrociepłowniach i trafia do licznych instytucji, zakładów przemysłowych, obiektów oświatowych i usługowo-handlowych oraz do tysięcy śląsko-dąbrowskich mieszkań, częściowo zaopatrując je również w ciepłą wodę użytkową.

Dalkia Polska Energia S.A. wykonała w roku 2022 następujące zadania inwestycyjne na terenie Sosnowca:

a) Uciepłnienie budynków w dzielnicy Juliusz

W ramach projektu wykonano 7 nowych przyłączy do bloków mieszkalnych oraz zabudowano 4 nowe węzły ciepłownicze. Ciepło produkowane jest i przesyłane z pobliskiej ciepłowni „Juliusz”. Inwestycja przyczyniła się do ograniczenia niskiej emisji poprzez likwidację pieców węglowych w mieszkaniach.

- wartość inwestycji 1.148 tys. PLN.

b) Optymalizacja pompowni w kotłowni Juliusz i Kazimierz

zmodernizowano układy pomp w źródłach w celu ograniczenia zużycia energii elektrycznej oraz optymalizacji procesu sterowania pomp.

- wartość inwestycji 290 tys. PLN

c) Montaż strzepywaczy węgla na zbiornikach węgla, poprawa bezpieczeństwa obsługi w kotłowni Niwka-Modrzejów

Modernizacja zbiorników węgla poprzez wymianę poszycia i montaż objaków elektromagnetycznych

- wartość inwestycji 181 tys. PLN.

d) Zabudowa agregatu prądotwórczego w kotłowni Niwka-Modrzejów

Zabudowano nowy agregat prądotwórczy dla zabezpieczenia na wypadek braku zasilania z sieci elektroenergetycznej .

- wartość zadania 117 tys. PLN.

e) Wymiana ekonomizera kotła WR10 nr 4 w kotłowni Niwka-Modrzejów

wymiana zużytego ekonomizera kotła (dodatkowy wymiennik spaliny-woda) w celu poprawy sprawności i niezawodności.

- wartość inwestycji 207 tys. PLN.

f) modernizacja układów automatyki kotłów WR10 nr 1 i 4

dostosowano układy automatyki zabezpieczeniowej kotłów do obecnych standardów z ograniczeniem mocy każdego kotła do 8 MW.

- wartość zadania 375 tys. PLN.

XXIX. USŁUGI KOMUNALNE²⁰

Usługi komunalne w Sosnowcu realizowane są przez Miejski Zakład Usług Komunalnych, który jest jednostką organizacyjną Gminy Sosnowiec, prowadzoną w formie jednostki budżetowej, na mocy Uchwały Nr 900/LIV/2022 Rady Miejskiej w Sosnowcu z dnia 24 lutego 2022 roku. Natomiast powołany został Uchwałą Nr 392/XX/2000 Rady Miejskiej w Sosnowcu z dnia 27 kwietnia 2000 roku w sprawie utworzenia jednostki budżetowej pod nazwą Miejski Zakład Usług Komunalnych w Sosnowcu.

Przedmiotem działalności Miejskiego Zakładu Usług Komunalnych jest:

1. wykonywanie robót zabezpieczających na terenie gminy w zakresie nienależącym do innych podmiotów, o ile wykonanie tych robót należy do obowiązków gminy,
2. całodobowe prowadzenie ośrodka dyspozytorskiego przyjmującego zgłoszenia mieszkańców Gminy Sosnowiec,
3. prowadzenie remontów na drogach będących w zarządzie gminy Sosnowiec,
4. ocena oraz realizacja zadań z Sosnowieckiego Budżetu Obywatelskiego,
5. utrzymanie czystości i porządku na terenie gminy w zakresie nienależącym do innych podmiotów, o ile wykonanie tych robót należy do obowiązków Gminy w tym utrzymanie czystości placów zabaw, przejść podziemnych, skwerów, siłowni terenowych, oraz dróg będących w zarządzie gminy Sosnowiec,
6. obsługa techniczna infrastruktury miejskiej w tym: fontann, wind i platform, oświetlenia ulicznego, sygnalizacji świetlnej oraz 2 zautomatyzowanych toalet publicznych zlokalizowanych przy ulicy 3 Maja oraz Parkowej,
7. utrzymanie zieleni miejskiej,
8. targowiska miejskiego (przy ulicy Bohaterów Monte Cassino),
9. zarządzania cmentarzem komunalnym (przy ulicy Wojska Polskiego),
10. usługi cmentarne w tym świadczenie usług koronera,
11. prowadzenie parkingu miejskiego (dla pojazdów usuniętych z drogi na podstawie art. 130a ustawy z dnia 20 czerwca 1997 roku Prawo o ruchu drogowym),
12. prowadzenie 2 płatnych parkingów przy ulicy 3 maja,
13. utrzymanie ogrodów zoologicznych i botanicznych,
14. prowadzenie schroniska dla bezdomnych zwierząt,
15. świadczenie usług pomocy rannym zwierzętom,
16. świadczenie usług interwencyjnego usuwania martwych zwierząt,
17. Miejski Zakład Usług Komunalnych w Sosnowcu jest istotnym, strategicznym ogniwem funkcjonowania systemu kryzysowego na terenie gminy, biorąc czynny udział w usuwaniu skutków oraz zapobieganiu zagrożeniom w sytuacjach kryzysowych.



²⁰ Źródło: Miejski Zakład Usług Komunalnych w Sosnowcu.

1. Zieleń miejska

Tereny zieleni publicznej stanowią podstawowy element tkanki urbanistycznej miasta. Ich rola ekologiczna, społeczna i estetyczna systematycznie wzrasta w związku z jego rozwojem. Średni wskaźnik zieleni publicznej urządzonej (parków, zieleńców, zieleni osiedlowej i zieleni ulicznej) na jednego mieszkańca Sosnowca jest istotnie większy biorąc pod uwagę dwadzieścia sześć największych miast Polski.

Udział poszczególnych rodzajów zieleni publicznej na terenie miasta Sosnowca wykazuje duże zróżnicowanie. Znaczący udział zieleni publicznej stanowią głównie tereny parków oraz zieleni osiedlowej związanej z zabudową mieszkaniową wielorodzinną.

W Sosnowcu około 30% powierzchni zajmują parki, zieleńce, bulwary nadrzeczne, zieleń przy trasach komunikacyjnych, zieleń ochronna przy terenach przemysłowych, zieleń osiedlowa, ogródki działkowe i lasy.

W utrzymaniu Miejskiego Zakładu Usług Komunalnych znajdują się następujące tereny zielone:

I	Parki powołane uchwałą rady miasta	62,2 ha
1.	Park im. Jacka Kuronia	29,1ha
2.	Park im. Wandy Malczewskiej	3,3 ha
3.	Park im. Włodzimierza Mazura	1,6 ha
4.	Park im. Pilota Jana Fusińskiego – obecnie park Bioróżnorodności	6,7 ha
5.	Park Sielecki (nowa część)	9,8 ha
6.	Park przy ulicy Powstańców	3,4 ha
7.	Park przy ulicy Wojska Polskiego	4,5 ha
8.	Park przy ulicach Benedykta Dybowskiego, Szybowej i Kopalnianej	3,8 ha
II	Parki wpisane do rejestru zabytków	16,0 ha
1.	Zespół parkowo- pałacowy Schoena przy ulicy Chemicznej	5,6 ha
2.	Zespół zamkowo- parkowy Sielec przy ulicy Zamkowej	10,4 ha
III	Pozostałe parki oraz tereny rekreacyjne	181,5 ha
1.	Park przy ulicy Stefana Okrzei	3,3 ha
2.	Park Tysiąclecia	102,0 ha
3.	Park w dzielnicy Śródula	45,0 ha
4.	Park w dzielnicy Milowice przy ulicy K.K. Baczyńskiego	2,5 ha
5.	Park w dzielnicy Milowice przy ulicy Studziennej	1,7 ha
6.	Ogród zabaw dziecięcych w dzielnicy Milowice przy osiedlu Kalety	2,7 ha
7.	Park Zorza przy ulicy Wiejskiej	0,5 ha
8.	Park w dzielnicy Maczki przy ulicy Krakowskiej	1,0 ha
9.	Park w dzielnicy Maczki	1,4 ha
10.	Bulwary nad rzeką Czarną Przemszą	10,7 ha
11.	przy ulicy Ignacego Mościckiego (za dworcem autobusowym)	4,9 ha
12.	od ulicy 1 Maja do ulicy Królowej Jadwigi	1,5 ha
13.	od ulicy Rozwojowej do kładki przy parku Harcerskim	1,0 ha
14.	od ulicy 1 Maja do ulicy Władysława Warneńczyka	1,4 ha
15.	od Centrum Edukacji „Kana” do ulicy Wawel	0,2 ha
16.	przy ulicy Rybnej	1,7 ha

Tereny zielone w utrzymaniu Miejskiego Zakładu Usług Komunalnych

Miejski Zakład Usług Komunalnych w Sosnowcu odpowiada również za utrzymanie pozostałej zieleni znajdującej się w granicach działek gminnych. Prace jakie wykonują pracownicy jednostki to:

- sezonowe nasadzenia roślinności w gazonach, kwietnikach, alejach parkowych;
- nasadzania roślin bylinowych i krzewów;
- nasadzenia drzew;
- pielęgnacja krzewów w pasach drogowych, parkach, skwerach, zieleńcach;
- przycinanie gałęzi drzew w celach pielęgnacyjnych i sanitarnych;
- wycinka drzew zgodnie z decyzją wydaną przez Marszałka Województwa Śląskiego zezwalająca na usunięcie drzew zagrażających bezpieczeństwu osób i mienia.

L.p.		Aranżacja oraz wykonanie nasadzeń w przestrzeni publicznej:	
1.		plac przed Dworcem PKP ul. 3 Maja	
2.		ul. Braci Mieroszewskich pas drogowy i parking przy hali widowiskowej	
3.		skwer ul. H. Dietla	
4.		skwer ul. A. Śmigielskiego	
5.		nasadzenia drzew wzdłuż ul. K. Szymanowskiego	
6.		nasadzenia drzew wzdłuż ul. Staropogońskiej	
7.		nasadzenia drzew w parku im. J. Kuronia	
8.		nasadzenia drzew na bulwarach nad Przemszą	
9.		Cmentarz Komunalny w Sosnowcu	
10.		rondo ul. Ostrogórska	
11.		park ul. B. Dybowskiego	
12.		ul. Litewska osiedle	
L.p.	Ilość użytego materiału roślinnego do wykonania nasadzeń:	Rośliny (szt.)	
1.	materiał roślinny do obsadzeń gazonów	3.950	
2.	krzewy	2.260	
3.	byliny	3.100	
4.	drzewa	80	

Najważniejsze realizacje nasadzeń na terenie miasta w 2022 roku

2. Park im. Jacka Kuronia w Kazimierzu Górnicy

Prace przy urządzeniu Ośrodka Sportowo – Wypoczynkowego w Kazimierzu Górnicy rozpoczęto pod koniec 1959 roku. W 1969 roku Społeczny Komitet Budowy Ośrodka założył na jego terenie Mini ZOO. Park położony we wschodniej części Sosnowca, w dzielnicy Kazimierz Górnicy, przy ul. Armii Krajowej 94. Jego powierzchnia to 35 ha w tym, 4,5 ha stanowi powierzchnia zbiornika wodnego Leśna.

Na terenie parku znajdują się następujące atrakcje:

- ogród Jordanowski,
- skatepark,
- ogród zoologiczny - minizoo,
- amfiteatr „Muszelka”,
- zbiornik wody „Leśna”,
- tężnia solankowa,

- strefa aktywnego seniora,
- park linowy wraz ze ścieżką i trampolinami,
- ścieżki spacerowo-rowerowe,
- bezpłatny parking.

Flora Parku charakteryzuje się występowaniem różnorodnych gatunków zarówno drzew liściastych, jak katalpa, miłorząb, tulipanowiec, dęby szypułkowe oraz iglastych takich jak sosna żółta i limba.

Najciekawszą atrakcją dla najmłodszych jest Ogród Jordanowski, który wyróżnia się różnorodnością zabawek, umieszczonych w podzielonych na strefy miejscach, które umożliwiają bezpieczną zabawę różnych grup wiekowych. Pierwsza strefa dla malucha wyposażona jest w huśtawki, karuzelę, bujaki sprężynowe, piaskownice, elementy muzyczne itp. Kolejną strefą jest strefa starszaka, której centralnym elementem jest wieża do wspinaczki i zjazd na zjeżdżalniach. Dodatkowo na terenie miejsca zabaw znajduje się wiele zabawek typu huśtawki, karuzele, twister, symulator rodeo oraz wieża linowa do wspinaczek.

Na terenie parku znajduje się ogrodzony i zabezpieczony przed bezpośrednim dostępem osób postronnych teren ekspozycyjny Mini ZOO z wybiegami dla zwierząt. Powierzchnia wybiegów wynosi 8.358 m² i podzielona jest na 6 odgrodzonych kwater, na których przebywają różne gatunki zwierząt kopytnych: danieli, owiec grzywiastych Arui, kóz karłowatych i syryjskich i kułanów.

Poza terenem głównym funkcjonuje wybieg dla ekspozycji ptactwa ozdobnego: kur feniksów i gęsi ozdobnych, pawie, strusia emu, bażantów złocistych, papugi i świergotek seledynowych.

Koszty utrzymania Działu botaniczno-zoologicznego w Parku Kazimierz wyniosły w 2022 roku ogółem 1.455.980,83 zł a w porównaniu do 2021 roku gdzie było 1.971.981,39 zł co stanowi spadek wydatków w 2021 roku o 516.000,56 zł.

3. Centrum Edukacji Ekologicznej - Egzotarium w Sosnowcu

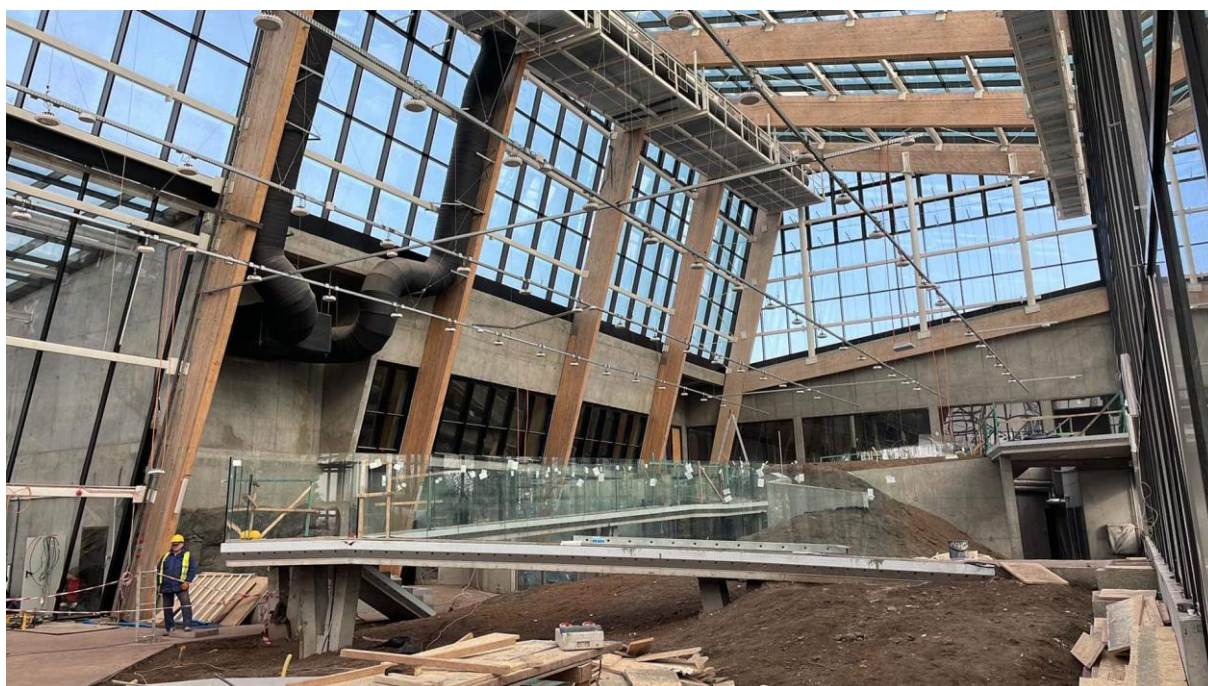

Budowa nowego Centrum Edukacji Ekologicznej – Egzotarium w Sosnowcu weszła w decydującą fazę. W 2022 roku powstała konstrukcja zadaszona i obiekt nabrał ostatecznych kształtów. Położone zostały również tafle szklane na dachu, a prace wewnątrz budynku postępują zgodnie z projektem.

Nowe Egzotarium będzie pełniło funkcję edukacyjną dotyczącą rodzimych gatunków roślin i zwierząt. W Centrum Edukacji Ekologicznej - Egzotarium będziemy mogli podziwiać kolekcję ryb dorzecza Przemszy, a w otoczeniu budynku będą rozmieszczone rodzime siedliska roślinne: biotop grądowy, zbiorowisko szuwarowe i murawa kserotermiczna. Ścieżkę edukacyjną wewnątrz budynku zwiedzający będzie zaczynał od poziomu -1 gdzie będą znajdowały się olbrzymie akwaria z rodzimymi gatunkami ryb oraz rybami z całego świata m.in. duch amazoński, pielęgnica szmaragdowa, arowana srebrna, płaszczyki słodkowodne. W terrariach aqaterrariach będzie można podziwiać gady i owady m.in. pająk topik, anakonda zielona, ptaszniki i drzewożazy. Następnie ścieżka edukacyjna będzie prowadziła do Palmiarni na poziom parteru. Na tym poziomie głównymi eksponatami będą rośliny ale wśród nich miejsce znajdą także m.in. legwan zielony, żółw żabuti, bazyliżek płatkogłowy, legwan czarny, boa dusiciel, pyton rombony, pyton siatkowany, boa tęczyowy brazylijski, anolis kubański, kajman okularowy, badylarka pospolita, tukan wielki. Podróż po Egzotarium kończyć się będzie na poziomie +1. W tym miejscu będą znajdowały się sale lekcyjne, przestrzeń wystawiennicza wystaw stałych i czasowych, kino edukacyjne, a także w kawiarnia.

4. Schronisko dla bezdomnych zwierząt

Schronisko dla bezdomnych zwierząt zostało wybudowane systemem gospodarczym i zaplanowany na utrzymywanie w schronisku 120 sztuk psów i 20 kotów. Przekazane przez Towarzystwo Ochrony Zwierząt w Sosnowcu Schronisko wymagało natychmiastowych prac remontowych i modernizacyjnych. Dzięki dokonany w ostatnich latach inwestycjom stan obiektu w chwili obecnej po przeprowadzonych remontach i modernizacji, wskazanych niżej, zapewnia godne warunki dla umieszczanych w nim zwierząt.

Schronisko prowadzi działalność w zakresie:

1. Wyłapywania, przyjmowania i przetrzymywania zwierząt zagubionych, zbłąkanych i porzuconych lub z innych przyczyn bezdomnych.
2. Poszukiwania nowych właścicieli dla przetrzymywanych zwierząt w celu adopcji.
3. Przekazywania zwierząt odpłatnie osobom zainteresowanym ich posiadaniem i deklarującym zapewnienie im należytych warunków życia.
4. Właściwego i zgodnego z normami żywienia zwierząt.
5. Leczenia chorych zwierząt przebywających w Schronisku, rokujących nadzieję na wyzdrowienie a także wykonywania terminowych szczepień ochronnych.
6. Współpracy z innymi podmiotami w zwalczaniu wścieklizny i innych zakaźnych chorób zwierząt.
7. Sprawowanie opieki nad kotami wolno żyjącymi, w tym ich dokarmianie.

8. Zapewnienie całodobowej opieki weterynaryjnej w przypadkach zdarzeń drogowych z udziałem zwierząt.
9. Elektroniczne znakowanie zwierząt.
10. Obligatoryjna sterylizacja albo kastracja zwierząt dojrzałych płciowo przebywających w Schronisku.
11. Bezpłatna sterylizacja i kastracja szczeniąt/kociąt na bono adoptowanych z Schroniska.

Koszty utrzymania Schroniska dla bezdomnych zwierząt wyniosły w 2021 roku ogółem 1.751.223,46zł a w porównaniu do 2022 roku to 1.845.470,05 zł co stanowi wzrost wydatków w 2022 roku o 94.246,59zł.



6. Usługi Cmentarno-Pogrzebowe

Cmentarz Komunalny w Sosnowcu zlokalizowany jest przy ulicy Wojska Polskiego 124, został założony w grudniu 1996 roku. Teren cmentarza jest ogrodzony a na jego terenie znajduje się kaplica (dom przedpogrzebowy) z częścią ceremonialną, zapleczem i magazynem towarów oraz budynek administracyjny, w którym funkcjonuje Biuro Obsługi Klienta i szatnie dla pracowników z częścią socjalną. W pozostałych pomieszczeniach jest wzorcownia trumien i garaż samochodowy na karawan pogrzebowy.

Kolumbarium, znajdujące się na terenie cmentarza, zostało zaprojektowane i wybudowane w formie murów, w kształcie wycinka koła, wykonanych z cegły klinkierowej z wmurowanymi prefabrykowanymi żelbetowymi wnękami na urny. Kolumbaria mają zróżnicowaną wysokość: od niskiego murka mieszczącego jeden rząd wnęk, poprzez średniej wysokości murki mieszczące dwa rzędy wnęk, do najwyższych mieszczących trzy rzędy wnęk na urny. Całość przewidziana jest na 420 urn. Wszystkie nisze w kolumbarium zostały sprzedane w 2019 roku.

W 2022 roku w trakcie okresu zimowego stwierdzono nieszczelność w części świetlika dachowego w kaplicy cmentarnej. Dlatego ogłoszono zapytanie ofertowe gdzie zakres prac obejmował przede wszystkim:

- demontaż 7 starych szyb wraz z uszczelnieniem,
- czyszczenie i odtłuszczenie ram aluminiowych służących za stelaż szyb,
- dostawa i założenie nowych szyb ze szkła hartowanego.

Prace remontowe zostały zakończone 17 maja 2022 roku a koszt remontu wyniósł 36.863,10 zł brutto.



Poza podstawową działalnością, Dział Usług Cmentarno-Pogrzebowych zajmuje się realizacją zadań, dotyczących stwierdzenia zgonu i ustalenia jego przyczyny oraz wystawienia karty zgonu osób zmarłych w miejscach publicznych i niepublicznych na terenie miasta Sosnowca w przypadku, gdy nie będzie można ustalić lekarza POZ lub lekarza leczącego zmarłego w ostatniej chorobie, a zgon nie został stwierdzony przez lekarza wezwanego do nieszczęśliwego wypadku lub nagłego zachorowania. Zadanie jest realizowane od 1 stycznia 2018 roku.

Wydatki na usługę koronera przedstawiają się następująco:

- w 2019 roku wyniosły 61.453,89 złotych, stwierdzono 62 zgony;
- w 2020 roku wyniosły 229.742,10 złotych, stwierdzono 239 zgonów;
- w 2021 roku wyniosły 397.063,42 złotych, stwierdzono 607 zgonów;
- w 2022 roku wyniosły 330.087,45 złotych, stwierdzono 603 zgony.

7. Utrzymanie czystości w mieście

Świadczeniem usług publicznych w zakresie utrzymania czystości i porządku na terenie Sosnowca zajmuje się Miejski Zakład Usług Komunalnych w Sosnowcu. Usługa obejmuje letnie i zimowe oczyszczanie miasta.

Na terenie miasta Sosnowca oczyszczane mechanicznie są ulice oraz ścieżki rowerowe, których nawierzchnia to umożliwia. Równie duży zakres prac związany jest z ręcznym oczyszczaniem terenów miejskich poprzez grabienie i zmiatanie.

Dział Utrzymania Czystości, Miejskiego Zakładu Usług Komunalnych w Sosnowcu, spoczywają wyżej wymienione prace, dodatkowo odpowiedzialny jest również za:

- utrzymanie czystości w pasach drogowych i ich bezpośrednim sąsiedztwie poprzez oczyszczanie jezdni, chodników, ścieżek rowerowych, opasek bezpieczeństwa, parkingów, zatok postojowych, kładek i schodów terenowych oraz przejść podziemnych wraz z windami przy schodowych do przewozu osób z niepełnosprawnościami i wind pionowych;
- utrzymania czystości na terenach zieleni publicznej poprzez grabienie, zmiatanie i szeroko pojętą pielęgnację parków, skwerów, pasów drogowych;
- utrzymanie czystości na nieruchomościach stanowiących własność gminy zlokalizowanych poza pasami drogowymi;
- opróżnianie miejskich koszy na odpady na terenie całego miasta w tym również na placach zabaw i przystankach komunikacji miejskiej;
- interwencyjnie sprzątanie na terenach gminy nieobjętych stałą konserwacją w tym usuwanie dzikich wysypisk;
- stan wizualny i techniczny małej architektury.

Pracownicy MZUK usuwają również dzikie wysypiska na działkach gminnych oraz takich działkach, które nie posiadają właściciela. Poniższa tabela przedstawia ilość zebranych i zutylizowanych odpadów w 2022 roku:

L.p.	Odpady	Ilość odpadów (ton)
1.	Dzikie wysypiska	2.390,52
2.	Kosze uliczne (w tym parki i place zabaw)	584,62
3.	Kosze przy wiatach przystankowych	264,78
4.	Odpady biodegradowalne	145,00

Ilość odpadów zebraną i zutylizowaną w 2022 roku

Kolejnym aspektem przestrzeni publicznej jest wszechobecna mała architektura, za której wygląd i stan techniczny również odpowiedzialny jest Dział Utrzymania Czystości. Zadaniem pracowników jednostki jest naprawa i renowacja między innymi: ławek, koszy na odpady, elementów zabawowych na placach zabaw, siłowniach terenowych, strefach street workout oraz wybiegach dla psów, które nie są objęte

przedmiotem umowy Wydziału Gospodarki Komunalnej Urzędu Miejskiego z zewnętrznym Wykonawcą wykonującym konserwację i naprawę urządzeń na wymienionych obszarach. W roku 2022 wymianie lub renowacji poddanych zostało 447 ławek i 203 koszy na odpady.

Pracownicy działu odpowiedzialni są również za utrzymanie pomników i miejsc pamięci oraz naprawę schodów na terenie miasta:

L.p.	Renowacja pomników/utworzenie miejsc pamięci – 2022 rok
1.	Pomnik Kościuszki - plac Kościuszki (malowanie)
2.	Miejsce pamięci - ul. Zaruskiego park górka Środulska (utworzenie)
3.	Pomnik – ul. Sobieskiego (renowacja)

L.p.	Renowacja schodów na terenie miasta – 2022 rok
1.	ul. Grottgera
2.	ul. Zuzanny
3.	ul. Hubala Dobrzańskiego - przy cmentarzu
4.	ul. Kasztanowa
5.	ul. Kisielewskiego
6.	ul. Niepodległości
7.	ul. Witkiewicza
8.	ul. Okrzei
9.	ul. Piwnika Ponurego
10.	ul. Piękna - przejście podziemne

Poza zadaniami w ramach przejętego zadania utrzymania porządku i czystości w mieście jednostce zostały przekazane również następujące zadania:

1. Utrzymanie w czystości na:
 - a. placach zabaw wraz z wymianą piasku w piaskownicach
 - b. siłowniach zewnętrznych,
 - c. strefach street work out,
 - d. wybiegach dla psów
2. Wykonywanie oględzin ogólnego stanu technicznego urządzeń na placach zabaw, siłowniach terenowych, strefach street work out, wybiegach dla psów oraz dokonywanie zabezpieczeń elementów uszkodzonych (w chwili obecnej pod opieką jednostki znajduje się 55 wymienionych obiektów rekreacyjnych i 11 wybiegów dla psów).
3. Utrzymanie wiat przystankowych będących własnością Gminy Sosnowiec, ich naprawy i konserwacja oraz utrzymanie wiat rowerowych w dobrym stanie technicznym. W 2022 roku pracownicy Jednostki obsługiwali ponad 240 wiat na terenie całego miasta dbając o ich stan techniczny i wizualny.
4. Utrzymanie wind i platform dla osób z niepełnosprawnościami w stałej sprawności technicznej i estetycznej zapewniającej bezpieczną eksploatację. Urządzenia, dla których prowadzone jest zadanie: urządzenie do przemieszczania osób z niepełnosprawnościami typ V65 wytwórca VIMEC - 26 sztuk, urządzenie do przemieszczania osób z niepełnosprawnościami typ OMEGA, wytwórca LIFT PLUS Kaczmarczyk SP – 2 sztuki, platforma pionowa hydrauliczna typ SIRO wytwórca EXTREMA S.R.L – 3 sztuki, platforma z napędem śrubowym typ SB 200, wytwórca UAB BARDUVA – sztuki 2. W celu prawidłowego utrzymania wyżej wymienionych urządzeń

Miejski Zakład Usług Komunalnych w Sosnowcu realizuje codzienne wyjazdy w celu weryfikacji ich stanu.

5. Utrzymanie fontann. Zadanie polegające na utrzymaniu czystości, naprawie i konserwacji fontann (6 urządzeń) na terenie miasta realizowane przez brygadę elektryków Działu Inwestycji i Remontów jednostki,
6. Utrzymanie zautomatyzowanych toalet publicznych zlokalizowanych przy skrzyżowaniu ulic 3 Maja i Parkowej, polegające na regularnym dozorcze, wybieraniu oraz rozliczaniu środków finansowych pobranych z toalety, realizowane przez brygadę elektryków Działu Inwestycji i Remontów jednostki.
7. Deratyzacja. W związku z występowaniem szczurów na terenach obszarów miejskich jednostka przy pomocy firm specjalistycznych, realizuje akcje mające na celu wyeliminowanie problemu występowania gryzoni w przestrzeni publicznej.

Na potrzeby powyżej opisanych zadań Miejski Zakład Usług Komunalnych w Sosnowcu wydatkował w 2022 roku kwotę 14.657.926.19 zł.

8. Akcja Zima w Mieście

W okresie od 1 stycznia do końca marca, a następnie od 1 listopada do 31 grudnia, na terenie Miejskiego Zakładu Usług Komunalnych w Sosnowcu, jak co roku, działa całodobowo Ośrodek Dyspozytorski.

W ramach prowadzonej Akcji Zima jednostka zadysponowała do zadania sprzęt w ilości 5 pługoposypywarek oraz 14 ciągników z pługiem odśnieżnym.

Praca odbywa się całodobowo, w trzech zmianach, w systemie 3 zmianowym. Przy zimowym ręcznymi oraz mechanicznym utrzymaniu jest zaangażowanych 150 pracowników.

W roku 2022 Miejski Zakład Usług Komunalnych w Sosnowcu zużył 2.259,99 ton soli drogowej.

Likwidacja skutków opadów śniegu i obniżonej temperatury, poprzez utrzymanie ciągłej komunikacji pieszej na chodnikach, alejkach parkowych, schodach terenowych, przystankach autobusowych, placach gminnych oraz w rejonie przejść dla pieszych, których łączna powierzchnia to 868.858 m², wykonywana jest czynnościami odśnieżania oraz zwalczania śliskości zimowej w technologii posypywania środkami zwiększającymi szorstkość, dopuszczonymi do stosowania w tym zakresie, od bieżącego sezonu zimowego stanowi zadanie statutowe, oprócz szeregu innych, gminnej jednostki samorządowej - Miejskiego Zakładu Usług Komunalnych w Sosnowcu.

XXX. KOMUNIKACJA

Aglomeracja górnośląska jest jednym z najbardziej zurbanizowanych obszarów w Polsce. Duża część jej przestrzeni ma charakter metropolitalny. Aglomeracja posiada największy po Warszawie potencjał ludnościowy (około 6,5% ludności Polski) cechujący się wysoką kulturą i etosem pracy. Składa się z kilkunastu miast o średniej wielkości około 120 tysięcy mieszkańców, graniczących ze sobą często w obszarze zabudowanym.

Miasto Sosnowiec jest miejscem zamieszkania dla ponad 190 tys. mieszkańców, którzy codziennie korzystają z komunikacji miejskiej zarówno tramwajowej jak i autobusowej. Oczywiście należy również pamiętać o całej gamie prywatnych środków transportu, które codziennie przewożą tysiące pasażerów po drogach w mieście oraz po drogach miast sąsiednich.

W Sosnowcu obowiązki przewoźnika publicznego spełnia Przedsiębiorstwo Komunikacji Miejskiej Sp. z o. o., która ma swoją siedzibę przy ul. Lenartowicza 73.



1. Komunikacja samochodowa

W grudniu 2022 r. liczba rejestracji nowych samochodów osobowych i dostawczych do 3,5t w Polsce była niższa niż w analogicznym miesiącu ubiegłego roku – po wcześniejszych trzech miesiącach wzrostu - spadek był jednak nieznaczny i wyniósł 2,3% r/r. W całym 2022 r. zarejestrowano 481.987 szt. samochodów osobowych i dostawczych do 3,5t. Było to o 7,4% mniej (-38.586 szt.) niż w 2021 roku.²¹

Według Wydziału Komunikacji Urzędu Miejskiego w Sosnowcu, ilość zarejestrowanych pojazdów w latach 2012 – 2022 przedstawia się następująco:

²¹ Dane na podstawie informacji prasowej Polskiego Związku Przemysłu Motoryzacyjnego z 3 stycznia 2023 r.

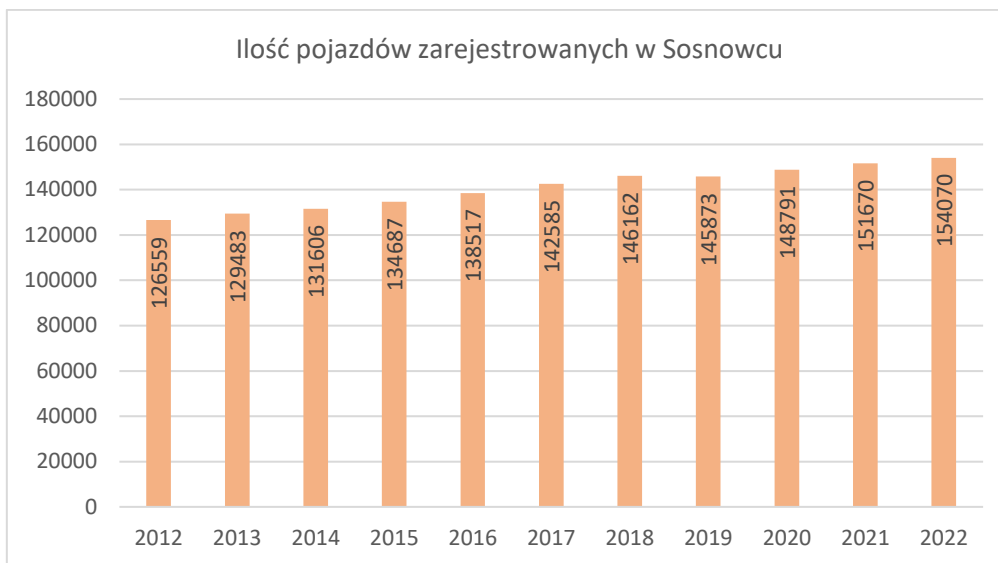

Przeliczając ilość zarejestrowanych pojazdów w porównaniu do roku poprzedniego przedstawia się następująco:

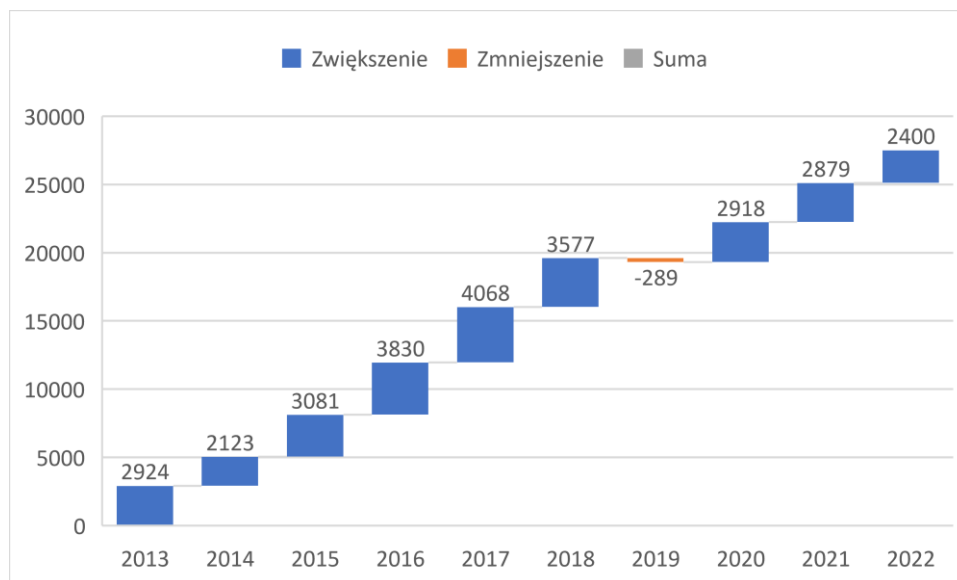

Ilość rejestrowanych pojazdów od wielu lat wzrasta z roku na rok. Jak można zauważyć, jedynym rokiem, w którym nastąpił spadek rejestracji pojazdów był rok 2019.

XXXI. GOSPODARKA LOKALOWA²²

Zgodnie z wieloletnim programem gospodarowania mieszkaniowym zasobem Gminy Sosnowiec w latach 2021 – 2026, w roku 2022 zostały wykonane w ramach działań Miejskiego Zakładu Zasobów Lokalowych następujące zadania inwestycyjne i remontowe.

I.p.	Opis i tytuł zadania	Kwota
1.	Budowa altan śmietnikowych – ulica Ostrogórska 5a.	45.727,71 zł
2.	Wprowadzenie centralnego ogrzewania do lokali użytkowych przy ulicy Targowej 12.	67.153,90 zł
3.	Termomodernizacja budynku przy ulicy Dobrzańskiego 124 wraz z zagospodarowaniem przestrzeni wokół budynku.	621.326,44 zł
4.	Adaptacja lokalu mieszkalnego przy ulicy Małachowskiego 36/11 na potrzeby placówki opiekuńczo-wychowawczej.	261.550,00 zł
5.	Termomodernizacja budynku mieszkalnego zlokalizowanego przy ulicy Zaruskiego 1 wraz z przebudową przyłącza kanalizacyjnego.	1.099.281,89 zł
6.	Wykonanie instalacji domofonowych w budynkach mieszkalnych przy ulicy Kowalskiego 4,6.	45.792,00 zł
7.	System monitorowania w obiektach przy ulicy Partyzantów 10a, plac Kościuszki 5, Modrzejowska 32, Ostrogórska 21, Wojska Polskiego 6.	265.789,34 zł
8.	Utworzenie klubu Senior + przy ulicy Sobieskiego 3D.	465.000,00 zł
9.	Budowa zespołu mieszkalnego przy ulicy Traugutta w Sosnowcu (ujęcie kasowe).	7.382.953,17 zł
		
10.	<p>W ramach zadania: "Termomodernizacja budynków mieszkalnych, wielorodzinnych zlokalizowanych przy ulicy Szczecińskiej 1, 2, 4, 5, 12, 14, 15a, 16, Wierzbowej 3, Lipowej 18a, 20, 22, Sobieskiego 18, Andersa 81, 83a, 85, 87, Pułaskiego 9 i Czeladzkiej 25 cd ", wykonano prace termomodernizacyjne budynków:</p> <ul style="list-style-type: none"> • Szczecińska 1, 2, 4, 5, 12, 14, 15a, 16, 	8.144.399,78 zł

²² Źródło: Wydział Gospodarki Lokalowej; Miejski Zakład Zasobów Lokalowych.

	<ul style="list-style-type: none"> • Wierzbowa 3, • Lipowa 18a, 20, 22, • Sobieskiego 18, • Andersa 83a, 85, • Pułaskiego 9. (ujęcie kasowe)	
11.	Przebudowa placu Stulecia.	1.607.609,74 zł
12.	W ramach zadania: "Adaptacja lokali mieszkalnych przy ulicy Dęblińskiej 1/2 i ulicy Warszawskiej 6 A na potrzeby wychowanków placówek opiekuńczo-wychowawczych typu socjalizacyjnego w ramach odejścia od opieki instytucjonalnej" wykonano adaptacje lokalu mieszkalnego przy ulicy Warszawskiej 6A/1.	181.440,04 zł
13.	Budowa zespołu budynków mieszkalnych wielorodzinnych przy ulicy Traugutta i Kalinowej - dokumentacja projektowa.	167.280,00 zł
14.	Wykonanie wentylacji mechanicznej w pomieszczeniach tymczasowego ośrodka pobytowego dla uchodźców z Ukrainy zlokalizowanego przy ulicy Ostrogórskiej 21.	196.800,00 zł
15.	Remont kominów na budynku mieszkalnym przy ulicy Ostrogórskiej 5A.	24.989,34 zł
16.	Naprawa tynków elewacji oraz remont schodów wejściowych do budynku przy ulicy 27 Stycznia 18, 18a.	44.982,00 zł
17.	Remont klatek schodowych w budynku przy ulicy Zamenhofa 24ab.	38.879,42 zł
18.	Remont klatek schodowych w budynku przy ulicy Komandosów 2.	89.802,57 zł
19.	Remont przyłącza kanalizacyjnego wraz z likwidacją zapadliska przy ulicy Warneńczyka 22.	40.069,83 zł
20.	Remont klatki schodowej w budynku mieszkalnym przy ulicy Dęblińskiej 1.	38.800,00 zł
21.	Wymiana dwóch pionów deszczowych w budynku przy ulicy Bohaterów Monte Cassino 26.	37.481,16 zł
22.	Remont nawierzchni przed wejściem do budynku przy ulicy Ostrogórskiej 21.	57.622,43 zł
23.	Roboty wodno-kanalizacyjne wraz z wykonaniem studni kanalizacyjnej przy ulicy Żeromskiego 5.	21.607,40 zł
24.	Wymiana kanalizacji zewnętrznej i wewnętrznej w budynku przy ulicy Hanki Ordonówny 25.	20.444,93 zł
25.	Wymiana kanalizacji zewnętrznej i wewnętrznej w budynku przy ulicy Hanki Ordonówny 29.	22.108,07 zł
26.	Wymiana stropu oraz pionów wodno-kanalizacyjnych w budynku przy ulicy Chemicznej 2/1.	15.741,08 zł
27.	Wymiana kanalizacji sanitarno-deszczowej przy ulicy Grota Roweckiego 36.	28.097,67 zł
28.	Wymiana pionu wodnego i kanalizacyjnego w budynku przy ulicy Sobieskiego 3d.	17.345,92 zł
29.	Wymiana kanalizacji sanitarno-deszczowej przy ulicy Szczecińskiej 1.	26.039,59 zł

30.	Wymiana pionu wodnego i kanalizacyjnego w budynku przy ulicy Sobieskiego 14.	27.640,47 zł
31.	Wykonanie dokumentacji projektowej i robót budowlanych dla remontu lokalu mieszkalnego numer 9 przy ulicy Jodłowej 4.	114.150,00 zł
32.	Wykonanie dokumentacji projektowej i robót budowlanych do remontu lokali na potrzeby utworzenia mieszkania chronionego przy ulicy Przejazd 1.	294.735,00 zł
33.	Remont płyty tarasowej pawilonu usługowo-handlowego przy ulicy Kalinowej.	104.097,31 zł
34.	Remont budynku przy ulicy Górniczej 17.	167.400,00 zł
35.	Roboty zduńskie.	139.992,00 zł
36.	Zalecenia kominiarskie.	56.499,00 zł
37.	Wymiana stolarki okiennej.	339.451,00 zł
38.	Remont 71 pustostanów lokali mieszkalnych.	742.591,72 zł
	Prace remontowe i modernizacyjne wykonane przez pracowników Miejskiego Zakładu Zasobów Lokalowych w Sosnowcu:	
1.	Roboty wodno-kanalizacyjne.	89.328,00 zł
2.	Roboty dekarские.	69.666,00 zł
3.	Pozostałe prace remontowo-modernizacyjne.	147.820,00
	Razem koszty poniesione w 2022 roku	23.369.485,92 zł
	Ponadto 14 grudnia 2022 roku podpisano umowę na wykonanie remontu 21 pustostanów.	883.647,05 zł

Miejski Zarząd Budynków Mieszkalnych – TBS Sp. z o.o. w Sosnowcu poinformował, że na dzień 31.12.2022 r. administrował 188 Wspólnotami Mieszkaniowymi w Sosnowcu.

W związku ze zrealizowaną inwestycją rewitalizacji Osiedla RUDNA I w Sosnowcu, która polegała na nadbudowie lokali mieszkalnych w budynkach mieszkalnych położonych przy ul. Patriotów 1, 2, 3, 4, 5, 6, 7, 8 i ul. Łącznej 2, MZBM-TBS Sp. z o.o. posiada 22 lokale mieszkalne w zasobach TBS oraz 51 lokali mieszkalnych wynajmowanych na zasadach ogólnych przepisów o najmie. Wszystkie ww. lokale stanowią własność Spółki, jak również 40 mieszkań w zasobach TBS w Sosnowcu przy ul. Kosynierów 39.

Na dzień 31.12.2022 r. mieszkania były wynajęte w 100 %. W latach 2010 – 2021 Spółka nie wybudowała mieszkań do wynajmu.

Wydział Administracji Architektoniczno-Budowlanej przekazał następujące dane w ramach realizacji swoich działań w 2022 r.

- ilość udzielonych pozwoleń na budowę ogółem: 392
- (w tym w zakresie zabudowy mieszkaniowej) 215
- budowa domów wielorodzinnych: 13
- budowa domów jednorodzinnych: 112
- nadbudowy, rozbudowy, przebudowy: 47
- ilość mieszkań będących w budowie: 735
- ilość wybudowanych mieszkań – ogółem 782

- w tym na sprzedaż i wynajem: 691
- ilość zaadaptowanych lokali na cele mieszkaniowe: 43

Analiza danych wskazuje na ciągłe zapotrzebowanie na budownictwo mieszkaniowe w Gminie.

Wydział Gospodarki Nieruchomościami, przekazał następujące informacje za 2022 r.:

- sprzedaż 14 nieruchomości o łącznej powierzchni 16.246 m²;
- w okresie sprawozdawczym nie dozbrojono terenów budowlanych;
- w 2022 roku sprywatyzowano 115 lokali mieszkalnych na rzecz najemców;
- plany wykorzystania zasobów sporządzone zgodnie z ustawą z dnia 21 sierpnia 1997 r. o gospodarce nieruchomościami na okresy 3-letnie. W roku 2021 obowiązywał plan na okres 2021-2023;
- informacja o wolnych terenach przeznaczonych pod budownictwo mieszkaniowe jednorodzinne i wielorodzinne jest podawana do publicznej wiadomości na stronach internetowych UM w Sosnowcu; wykazy wolnych terenów gminnych przeznaczonych do sprzedaży na powyższe cele w drodze publicznych przetargów są w trakcie danego roku na bieżąco aktualizowane.

Budynki	Ilość	%	pow. [m ²]	%
Budynki Gminy	303	45,0	186.036,54	42,2
Wspólnoty Mieszkaniowe	328	48,7	x	x
- własność gminy	x	x	235.418,72	53,4
Budynki prywatne	42	6,2	19.169,34	4,4
	673	100,0	440.624,60	100,0

Lokale mieszkalne	Ilość	%	pow. [m ²]	%
Budynki Gminy	3.063	35,1	137.091,95	36,1
Własność Gminy we Wspólnotach Mieszkaniowych	5.317	60,9	224.147,90	59,1
Budynki prywatne	355	4,1	18.082,37	4,8
	8.735	100,0	379.322,22	100,0

Lokale użytkowe	Ilość	%	pow. [m ²]	%
Budynki Gminy	399	71,5	42.853,83	79,4
Własność Gminy we Wspólnotach Mieszkaniowych	139	24,9	10.022,97	18,6
Budynki prywatne	20	3,6	1.086,97	2,0
	558	100,0	53.963,77	100,0

Powyższe tabele przedstawiają komunalny zasób Gminy Sosnowiec na dzień 31.12.2022 r.

XXXII. WALKA ZE SMOGIEM I EKODZIAŁALNOŚĆ²³

Za smog w Polsce odpowiada wiele czynników, począwszy od transportu po zanieczyszczenia przemysłowe. Jednak za największe jego źródło odpowiadają instalacje grzewcze w domach jednorodzinnych i wielorodzinnych. Ogromnym problemem są tzw. kopciuchy (śmieciuchy), czyli kotły niskiej klasy, przeważnie górnego spalania, do których wrzucane jest wszystko, włącznie ze śmieciami. Wiąże się to z brakiem funduszy właściciela na wymianę pieca na bardziej ekologiczny lub z tego samego powodu zakupem taniego paliwa, zazwyczaj flotu lub mułu węglowego, który może być nawet dwukrotnie tańszy niż ekogroszek. Użycie takiego paliwa pociąga za sobą dodatkowe opłaty w przyszłości, związane z czyszczeniem i naprawami instalacji grzewczej w domu. Tani opał powoduje bowiem niszczenie instalacji i zbieranie się wewnątrz dużej ilości sadzy.

W zakresie ekodziałalności Wydział Gospodarki Komunalnej w roku 2022 zrealizował zadanie pn.: „Budowa systemu zagospodarowania wód opadowych i roztopowych z terenu w rejonie ulicy Kraszewskiego 15 w Sosnowcu”, które obejmowało:

1. wykonanie odwodnienia drogi wzdłuż budynku nr 15 wraz z częścią połaci dachowej, zabudowę dwóch zbiorników retencyjnych $\varnothing 2000$ oraz studni z pompą zatapialną do opróżniania ww. zbiorników celem umożliwienia Miejskiemu Zakładowi Usług Komunalnych wykorzystania wód opadowych i roztopowych do pielęgnacji nasadzeń na terenie miasta,
2. odtworzenie nawierzchni jezdni drogi wewnętrznej wzdłuż budynku przy ul. Kraszewskiego 15,
3. remont nawierzchni placu powyżej budynku Kraszewskiego 15 polegający na sfrezowaniu istniejącej warstwy ścieralnej i wykonaniu nowej warstwy ścieralnej.

Umowa zawarta została w dniu 28.02.2022 r. i obejmowała wykonanie dokumentacji projektowej wraz z realizacją inwestycji. Termin realizacji wynosił 10 m-cy tj. do dnia 28.12.2022 r. Wartość umowy wynosiła 650.000,00 zł. Odbiór końcowy odbył się w dniu 23.12.2022 r.

W 2022 roku zakończony został II etap modernizacji oświetlenia ulicznego w ramach projektu „Montaż/instalacja efektywnego energetycznie oświetlenia w Gminie Sosnowiec II”.

Modernizacja polegała na wymianie 1.572 szt. słupów oświetlenia ulicznego oraz wymianie sodowych niskosprawnych źródeł światła na nowoczesne typu LED w ilości 5.932 szt. wraz z możliwością sterowania oświetleniem, dzięki czemu zużycie energii spadło o ok 60 %.

Rok udzielenia dotacji	Wysokość środków finansowych zaplanowanych w budżecie	Wysokość środków finansowych wydatkowanych	Ilość udzielonych dotacji	Ilość zlikwidowanych palenisk węglowych
2019	2.592.457,00 zł	2.304.995,00 zł	423	680
2020	2.610.487,00 zł	2.096.820,00 zł	352	568
2021	4.007.473,43 zł	3.162.711,00 zł	571	711
2022	3.100.000,00 zł	2.146.633,00 zł	397	585

Dotacje celowe ze środków budżetu Miasta Sosnowca do modernizacji systemów grzewczych i instalacji systemów wykorzystujących odnawialne źródła energii w latach 2019-2022

1. Program STOP SMOG

W dniu 9 września 2020 r. zawarte zostało porozumienie o współfinansowaniu realizacji przedsięwzięć niskoemisyjnych ze środków Funduszu Termomodernizacji i Remontów na podstawie ustawy z dnia

²³ Źródło: Wydział Ekologii i Gospodarki Odpadami.

21 listopada 2008 r. o wspieraniu termomodernizacji i remontów (Dz.U. z 2020 r. poz. 2127). Przedmiotem porozumienia jest współfinansowanie przedsięwzięć niskoemisyjnych obejmujących m. in. wymianę bądź likwidację urządzeń lub systemów grzewczych oraz zmniejszenie zapotrzebowania budynków mieszkalnych jednorodzinnych na ciepło grzewcze. Porozumienie zawarte zostało na okres do dnia 9 września 2023 r.

Programem Gmina planuje objąć 15 budynków jednorodzinnych najmniej zamożnych mieszkańców miasta (kryteria dochodowe).

Pomoc może zostać udzielona osobie, która złożyła wniosek o zawarcie umowy o realizację przedsięwzięcia niskoemisyjnego oraz łącznie spełnia następujące warunki:

- jest właścicielem lub współwłaścicielem albo posiadaczem samoistnym lub współposiadaczem samoistnym całości lub części budynku mieszkalnego jednorodzinnego lub lokalu, w którym jest realizowane przedsięwzięcie niskoemisyjne, przy czym udział tej osoby lub zakres jej współposiadania nie może być mniejszy niż połowa; w przypadku gdy umowa jest zawierana z więcej niż jednym współwłaścicielem lub współposiadaczem samoistnym suma ich udziałów we współwłasności lub zakres ich współposiadania samoistnego nie może być mniejsza niż połowa,
- jest członkiem gospodarstwa domowego, w którym przeciętny miesięczny dochód, w rozumieniu ustawy z dnia 28 listopada 2003 r. o świadczeniach rodzinnych (Dz. U. z 2020 r. poz. 111), na jednego członka gospodarstwa domowego nie przekracza 175% kwoty najniższej emerytury (ok. 2.100 zł netto/osobę) w gospodarstwie jednoosobowym i 125% tej kwoty (ok. 1.500 zł netto/osobę) w gospodarstwie wieloosobowym oraz złożyła oświadczenie, w którym określiła liczbę osób w gospodarstwie domowym,
- posiada łącznie środki własne oraz zasoby majątkowe, o których mowa w ustawie z dnia 21 czerwca 2001 r. o dodatkach mieszkaniowych (Dz.U. z 2019 r. poz. 2133), nieprzekraczające kwoty 53 tys. zł, z wyłączeniem wartości budynku mieszkalnego jednorodzinnego lub lokalu, w którym jest realizowane przedsięwzięcie niskoemisyjne i nieruchomości gruntowych związanych odpowiednio z tym budynkiem lub tym lokalem. Środki własne oraz zasoby majątkowe to np. nieruchomości, ruchomości np. samochody, zgromadzone środki pieniężne itp.

Ponadto, osoby spełniające powyższe kryteria zobowiązane są do udostępnienia budynku/lokalu mieszkalnego w celu realizacji przedsięwzięcia niskoemisyjnego, w tym inwentaryzacji budynku do celów projektowych i audytu energetycznego, a także w celu przeprowadzenia prac budowlanych i instalacyjnych.

Przez okres 5 lat od daty zakończenia realizacji inwestycji prowadzone będą coroczne kontrole przez pracowników Urzędu Miejskiego w celu przeprowadzenia weryfikacji utrzymania efektów przedsięwzięcia niskoemisyjnego. Co oznacza, że instalacja winna być eksploatowana zgodnie z przeznaczeniem i instrukcją obsługi, nie można urządzeń demontować ani dekompletować. Nie wolno w instalacji spalać odpadów. W okresie 5 lat nie można sprzedać budynku ani jego części, ani dodać nowego współwłaściciela.

W ramach realizacji Programu przewidywana jest wymiana lub likwidacja przestarzałych systemów grzewczych w 100% budynków objętych porozumieniem.

Całkowity koszt realizacji porozumienia: 1.590.000,00 zł. Średni koszt realizacji przedsięwzięcia niskoemisyjnego dla jednego budynku nie może przekroczyć 53.000,00 zł. 5% kosztu realizacji przedsięwzięcia niskoemisyjnego stanowi wkład własny mieszkańca.

W 2019 r. przyjęty został uchwałą Nr 274/XVI/2019 Rady Miejskiej w Sosnowcu „Plan adaptacji miasta Sosnowca do zmian klimatu do roku 2030” (MPA).

Zgodnie z MPA, najistotniejsze zjawiska klimatyczne i ich pochodne w Sosnowcu to:

- fale upałów,
- deszcze nawalne,
- okresy bezopadowe z wysoką temperaturą,
- koncentracja zanieczyszczeń powietrza,
- smog,
- burze (w tym burze z gradem).

W MPA określono cztery sektory, najbardziej wrażliwe na zmiany klimatu w Sosnowcu:

- Zdrowie publiczne
- Gospodarka wodna
- Transport
- Energetyka

Celem nadrzędnym MPA jest zapewnienie zrównoważonego rozwoju oraz efektywnego funkcjonowania gospodarki miasta i ochrony jego mieszkańców w warunkach zmian klimatycznych.

Adaptacja jest procesem dostosowania się do obecnych lub oczekiwanych warunków klimatycznych i ich skutków w celu zmniejszenia lub uniknięcia negatywnych konsekwencji lub zwiększenie korzyści z nich wynikających. W celu skutecznego zaadaptowania się konieczne jest wdrożenie licznych działań tzw. pakietu działań adaptacyjnych, czyli zestawu działań adaptacyjnych będących odpowiedzią na zidentyfikowane zagrożenie klimatyczne. Są to działania o charakterze informacyjno-edukacyjnym, organizacyjnym, technicznym.

W Planie adaptacji miasta Sosnowca do zmian klimatu do roku 2030 (MPA) określono łącznie 29 działań adaptacyjnych (obszarów działań), których realizacja ma na celu zwiększenie odporności Sosnowca na występujące aktualnie i przewidywane w przyszłości zjawiska klimatyczne. Z dokonanej analizy danych za lata 2019 (IV kwartał) – 2021 wynika, że działania adaptacyjne podjęte zostały w 16 z określonych w MPA obszarach działań, co stanowi 55,17 %. Ponadto, realizowano projekty, które nie wpisywały się w żaden z określonych obszarów, ale mają one wpływ na adaptację miasta na zmiany klimatu. Ogólnie w okresie sprawozdawczym podjęto 104 projekty wpisujące się w lokalną politykę klimatyczną, z czego 35 miały charakter edukacyjno-informacyjny, 12 – organizacyjny i 57 – techniczny.

Łączny koszt działań adaptacyjnych w okresie sprawozdawczym z realizacji MPA wyniósł 366.021.336,54 zł, z czego istotną część (213.810.457,28 zł tj. 58,41 %) stanowiły środki pozyskane ze źródeł zewnętrznych, takich jak: środki unijne w ramach POIiŚ 2014-2020; RPO WSL 2014-2020, środki NFOŚiGW, środki WFOŚiGW.

2. Program Czyste Powietrze

Poprawa jakości powietrza oraz zmniejszenie gazów cieplarnianych poprzez wymianę źródeł ciepła i poprawę efektywności energetycznej budynków mieszkalnych jednorodzinnych to kluczowe założenie kolejnego etapu programu "Czyste Powietrze". Realizacja tego programu przypada na lata 2018-2029. Podpisywanie wszystkich umów będzie odbywało się do dnia 31 grudnia 2027 roku.

Gmina Sosnowiec 4 grudnia 2020r. zawarła porozumienie w/s współpracy z WFOŚiGW w Katowicach w zakresie wdrażania Programu Czyste Powietrze, który jest dedykowany właścicielom domów jednorodzinnych realizującym przedsięwzięcia niskoemisyjne tj. wydatki związane z dociepleniem budynku i wymianą urządzenia grzewczego.

Do zadań Gminy w ramach programu Czyste Powietrze należy:

- udzielanie informacji o Programie osobom zainteresowanym,
- podejmowanie działań mających na celu zidentyfikowanie budynków, których właściciele mogliby być objęci dofinansowaniem,
- wsparcie Wnioskodawców o dofinansowanie, w tym pod kątem spełnienia wymagań Programu,
- zagwarantowanie dostępności dla Wnioskodawców przeszkolonego przez WFOŚiGW pracownika gminy, który będzie informował i pomagał przy wypełnianiu wniosków (punkt konsultacyjny),
- przekazywanie do WFOŚ wniosków składanych przez Wnioskodawców w Gminie,
- pomoc Wnioskodawcom przy rozliczeniu przyznanego dofinansowania, w tym poprawnym wypełnieniu wniosków itp.

Punkt konsultacyjny Programu został uruchomiony 1 lutego 2021 r. do nadal

Od 01.01.2022 r. do 31.12.2022 r. przyjętych zostało 144 wniosków o dofinansowanie w ramach Programu Czyste Powietrze, w tym 16 wniosków z podwyższonym dofinansowaniem.

3. Program Ciepłe Mieszkanie

W dniu 30.11.2022 r. podpisano porozumienie z WFOŚiGW ws realizacji Programu Ciepłe Mieszkanie.

Od dnia 9 stycznia 2023 r. do 30 czerwca 2025 r. trwa nabór wniosków o dofinansowanie w ramach programu priorytetowego Ciepłe Mieszkanie, realizowanego we współpracy z Wojewódzkim Funduszem Ochrony Środowiska i Gospodarki Wodnej, przeznaczonym dla właścicieli lokali mieszkalnych w budynkach wielorodzinnych. Celem przyznanego dofinansowania jest poprawa jakości powietrza poprzez:

- zakup i montaż źródła ciepła do celów ogrzewania lub ogrzewania i ciepłej wody użytkowej (konieczna likwidacja kotła/ pieca na paliwo stałe),
- podłączenie lokalu mieszkalnego do efektywnego źródła ciepła w budynku,
- demontaż oraz zakup i montaż nowej instalacji centralnego ogrzewania i/lub ciepłej wody użytkowej w lokalu mieszkalnym, instalacji gazowej od przyłącza gazowego/zbiornika na gaz do kotła,

oraz poprawa efektywności energetycznej lokali mieszkalnych znajdujących się w budynku wielorodzinnym poprzez:

- zakup i montaż okien w lokalu mieszkalnym lub drzwi oddzielających lokal od przestrzeni nieogrzewanej,
- zakup i montaż wentylacji mechanicznej z odzyskiem ciepła w lokalu mieszkalnym,
- dokumentacja projektowa dotycząca powyższego zakresu.

Wnioski o dotacje należy składać przed rozpoczęciem prac, a dotacja nie przysługuje na inwestycje już zrealizowane.

W ramach programu zawartych zostanie maksymalnie do 100 umów z beneficjentami końcowymi na łączną kwotę dofinansowania w wysokości do 2.256.000,00 zł, w tym:

- a) do 60 umów na podstawowy poziom dofinansowania
- b) do 30 umów na podwyższony poziom dofinansowania
- c) do 10 umów na najwyższy poziom dofinansowania

4. Dofinansowanie w ramach Europejskiego Funduszu Rozwoju Regionalnego, działanie 4.6 Czyste powietrze

W styczniu 2021 r. został ogłoszony regulamin naboru wniosków w ramach Europejskiego Funduszu Rozwoju Regionalnego, działanie 4.6 Czyste powietrze: Wymiana i modernizacja indywidualnych źródeł ciepła dla beneficjentów jednostki samorządu terytorialnego, grupa docelowa osoby fizyczne. Nabór dotyczył gmin: Bielsko Biała, Dąbrowa Górnicza, Gliwice, Godów, Katowice, Knurów, Myszków, Pszczyna, Rybnik, Sosnowiec, Tarnowskie Góry, Tychy, Wodzisław Śląski, Zabrze, Żory, Żywiec, wytypowanych ze względu na występowanie w nich złej jakości powietrza.

Gmina Sosnowiec w listopadzie 2021 r. wystąpiła z wnioskiem konkursowym do Urzędu Marszałkowskiego Województwa Śląskiego dotyczącym realizacji poddziałania 4.6.1 Czyste Powietrze w Gminie Sosnowiec, system grantowy – konkurs RPO WSL 2014-2020., porozumienie podpisano w maju 2022 r.

W ramach uzyskanego dofinansowania w systemie grantowym przewiduje się wymianę na terenie Sosnowca przestarzałych urządzeń lub systemów grzewczych ogrzewających budynki mieszkalne jednorodzinne charakteryzujące się minimalnym standardem efektywności energetycznej, w ok. 80 budynkach mieszkalnych jednorodzinnych. Zakończenie instalacji urządzeń czerwiec 2023 r.

Projekt „Budowa instalacji odnawialnych źródeł energii w podregionie sosnowieckim – Irządze, Łazy, Poręba, Sosnowiec, Szczekociny, Zawiercie”.

Gmina Sosnowiec, jako jedna z sześciu gmin, otrzymała dofinansowanie na projekt finansowany ze środków unijnych pn.: „Budowa instalacji odnawialnych źródeł energii w podregionie sosnowieckim - Irządze, Łazy, Poręba, Sosnowiec, Szczekociny, Zawiercie” w ramach RPO WSL 2014-2020. Projekt polega na zaprojektowaniu i zrealizowaniu dostawy, montażu i uruchomieniu na terenie Sosnowca instalacji:

- fotowoltaicznych 317 szt.,
- instalacji kolektorów słonecznych 50 szt.,
- pomp ciepła powietrznych 146 szt.,
- kotłów na pellet 38 szt.

Przedmiotowa instalacja będzie produkowała energię ciepłą oraz elektryczną (w zależności od wariantu) na potrzeby własne domu mieszkalnego. Instalacje fotowoltaiczne zostały tak dobrane, aby produkcja energii z instalacji fotowoltaicznej nie przewyższała rocznego zapotrzebowania na energię elektryczną w budynku.

W ramach projektu Montaż instalacji OZE na terenie Sosnowca w 2022 r. zakończono całość inwestycji tj. montaż i odbiory instalacji:

- montaż 50 szt. kolektorów słonecznych,
- montaż 317 szt. instalacji fotowoltaicznych,
- montaż 30 szt. kotłów na pellet,
- montaż 54 szt. pomp ciepła cwu,
- montaż 92 szt. pomp ciepła co+cwu.

Obecnie zaplanowany jest kolejny etap analogicznego projektu dofinansowanego w ramach Funduszy Europejskich dla Śląska. W nowym projekcie będą uwzględnione instalacje pomp ciepła, fotowoltaiki i magazynów energii w budynkach jednorodzinnych.

W ramach przygotowań do złożenia wniosku o dofinansowanie ogłoszono wstępny nabór wniosków (grudzień 2022/styczeń 2023). Do nowej edycji programu zgłoszono 682 deklaracje.

Program „Po(d)lej deszczem w Sosnowcu”

Od 2020 r. do nadal realizowany jest program „Po(d)lej deszczem w Sosnowcu”, który ma na celu utrzymania zasobów wód gruntowych oraz poprawy lokalnego klimatu poprzez zwiększenie naturalnej retencji na terenie Sosnowca, określono zasady udzielania dotacji celowych z budżetu miasta, osobom fizycznym na zadania służące ochronie środowiska i zasobów wodnych, związane z budową systemów deszczowych do zatrzymywania i wykorzystywania opadu w miejscu jego powstania, realizowane na terenie Sosnowca.

Dofinansowanie kosztów koniecznych obejmujących realizację zadań inwestycyjnych związanych z budową systemów deszczowych do zatrzymywania i wykorzystania opadu w miejscu jego powstania:

- 1) koszt zakupu, montażu i robót ziemnych,
- 2) koszt modernizacji istniejącej instalacji.

Przykładowe zadania:

- budowa ogrodu deszczowego w pojemniku,
- budowa ogrodu deszczowego w gruncie,
- budowa muldy chłonnej,
- budowa studni chłonnej,
- budowa naziemnego wolnostojącego zbiornika na wody opadowe z dachu,
- budowa podziemnego zbiornika na wody opadowe,
- inne

Dotacja wynosi 80% poniesionych kosztów kwalifikowanych, ale nie więcej niż 4.000 zł na jeden lokal mieszkalny lub nieruchomość. Przyznawanie dotacji odbywa się do wysokości środków finansowych przeznaczonych na ten cel w budżecie Miasta na dany rok.

Wnioski o dofinansowanie należy składać przed rozpoczęciem zadania objętego dofinansowaniem, w terminie od 1 marca do 30 czerwca, zadanie należy wykonać i rozliczyć do 30 listopada.

Rok	Kwota planowana w budżecie	Ilość złożonych wniosków	Ilość Udzielonych dotacji	Kwota udzielonych dotacji
2020	200.000,00	225	54	150.273,00
2021	200.000,00	85	54	141.599,00
2022	200.000,00	80	52	162.165,00

Realizacja Programu w latach 2020 -2022

5. Gospodarka odpadami komunalnymi w mieście

Masa wytworzonych odpadów komunalnych na terenie Gminy Sosnowiec, przez jednego mieszkańca w roku 2022 wyniosła 0,44 Mg. Ilość ta została wyliczona na podstawie danych pozyskanych ze sprawozdań podmiotów działających na terenie miasta Sosnowca, które zawierają ilości wszystkich odpadów odebranych z nieruchomości zamieszkałych i niezamieszkałych, zebranych przez podmioty zbierające odpady komunalne oraz oddawanych przez mieszkańców do Gminnego Punktu Selektywnego Zbierania Odpadów Komunalnych (GPSZOK) przy ul. Grenadierów 21 w Sosnowcu.

Pomimo licznych akcji edukacyjnych, prowadzonych na terenie miasta, składowanie odpadów w miejscach do tego nieprzeznaczonych tj. tworzenie się tzw. „dzikich wysypisk”, niestety wciąż jest częstym zjawiskiem. Najczęściej w takich miejscach podrzucane są odpady pochodzące z remontów, takie jak: gruz, okna, drzwi, armatura sanitarna, styropian a także odpady pochodzące z demontażu

pojazdów. W 2022 roku zlikwidowano ponad 140 miejsc nielegalnego gromadzenia odpadów, o łącznej o masie 2.390,52 Mg.

W roku 2022 na terenie miasta Sosnowca funkcjonował jeden Gminny Punkty Selektywnego Zbierania Odpadów Komunalnych przy ul. Grenadierów 21, gdzie mieszkańcy mogli w ramach uiszczonej opłaty, własnym transportem przywieźć każdą ilość i każdy rodzaj odpadu komunalnego (oprócz zmieszanych odpadów komunalnych), poza ustalonym harmonogramem. Masa poszczególnych rodzajów odpadów w 2022 r. przyjętych w Gminnym Punkcie Selektywnego Zbierania Odpadów Komunalnych prowadzonym przez Miejskie Przedsiębiorstwo Gospodarki Odpadami Sp. z o.o., wyniosła 4.201,11 Mg oraz 1.067,96 Mg odpadów budowlanych i rozbiórkowych.

XXXIII. PODSUMOWANIE

Miniony, 2022 rok był kolejnym rokiem wyzwań z jakimi musiał się zmagać nasz Samorząd. Po powolnym wyciszaniu skutków szalejącej pandemii pod koniec lutego wybuchła wojna w Ukrainie a tysiące uchodźców znalazło się w Sosnowcu. Powołany został sztab kryzysowy, który w bardzo krótkim czasie zaczął organizować pomoc w znalezieniu miejsc noclegowych oraz pomocy żywnościowej i materialnej. Mieszkańcy Sosnowca bardzo spontanicznie przyłączyli się do pomocy, organizując zbiórki odzieży, żywności, zabawek dla dzieci oraz produktów pierwszej potrzeby. Również w szkołach młodzież wraz z nauczycielami organizowała zbiórki na rzecz uchodźców.

Miasto udostępniło i wyremontowało kilka pomieszczeń w budynku dyrekcji po byłej KWK Kazimierz Juliusz, w których mogli zamieszkać najbardziej potrzebujący. W budynku tym znalazło się również miejsce, w którym wolontariusze i pracownicy Urzędu pakowali i sortowali paczki z darami od mieszkańców miasta.

Pomimo tak trudnego początku roku, gmina Sosnowiec nie zaprzestała wykonywać swoich zadań a niniejszy Raport o stanie Gminy Sosnowiec za 2022 rok jest dokumentem, w którym zebrano najważniejsze informacje i dane dotyczące wydarzeń w mieście oraz działalności samorządu.

W mieście nadal trwały inwestycje, które były rozpoczęte wcześniej takie jak remonty ulic czy przejść podziemnych ale również te flagowe jak budowa Egzotarium oraz Zagłębiowski Park Sportowy, którego budowa zakończyła się w 2023 roku.

W Raporcie znalazły się takie informacje jak skład Rady Miejskiej oraz składy komisji, schemat organizacyjny urzędu oraz zakres działalności Wydziałów urzędu. Ponadto jak w każdym poprzednim Raporcie, można znaleźć tutaj między innymi informacje o inwestycjach, budżecie, środkach finansowych pozyskanych z UE oraz o wydarzeniach kulturalnych i sportowych.

To tylko część zagadnień, które można znaleźć w Raporcie o stanie Gminy za 2022 rok. Autorzy dołożyli wszelkich starań aby ten dokument zawierał kompleksową i aktualną wiedzę na temat stanu Gminy Sosnowiec.