



Ministero delle infrastrutture e dei Trasporti
Dipartimento Navigazione e Trasporto Marittimo ed Aereo
Direzione Generale Navigazione Aerea
Divisione 7 - Trasporto Aereo



Ente Nazionale per l'Aviazione Civile
Servizio Studi e Programmazione
Ufficio Studi e Statistiche



ANNUARIO STATISTICO 2001



Ministero delle infrastrutture e dei Trasporti
Dipartimento Navigazione e Trasporto
Marittimo ed Aereo
Direzione Generale Navigazione Aerea
Divisione 7 - Trasporto Aereo



Ente Nazionale per l'Aviazione Civile
Servizio Studi e Programmazione
Ufficio Studi e Statistiche

ANNUARIO STATISTICO 2001

Foto di copertina: Boeing 727-200

4° di copertina foto: MD80

P R E S E N T A Z I O N E

Il presente annuario statistico è stato realizzato in collaborazione da ENAC e Dipartimento Navigazione e Trasporto Marittimo ed Aereo – Direzione Generale Navigazione Aerea.

Rispetto alle precedenti edizioni sono sviluppati alcuni settori nuovi, fra cui la composizione azionaria delle società di gestione aeroportuale, gli indici di bilancio delle stesse, i collegamenti operati dai vettori italiani, le compagnie aeree presenti nei singoli scali italiani, la destinazione dei voli da gran parte degli aeroporti nazionali, l'andamento grafico nell'ultimo decennio del traffico passeggeri e merci per ogni scalo.

Si tratta di alcuni approfondimenti che si potranno arricchire quando, entro qualche anno, funzionerà a regime la nuova metodologia di acquisizione dati conforme agli standard concordati in sede Eurostat e da realizzarsi in collaborazione con l'ISTAT.

Sono graditi i suggerimenti dei lettori per migliorare le informazioni offerte.

Il Direttore Generale
della D.G. Navigazione Aerea
Com. Cesare Arnaudo

Il Direttore Generale
dell'Ente Nazionale per l'Aviazione Civile
Avv. dello Stato Pierluigi di Palma

COMITATO REDAZIONALE

I capitoli relativi al traffico sul territorio nazionale e sui singoli aeroporti sono stati curati da Patrizia Sapia, quelli relativi al traffico di origine/destinazione ed ai vettori presenti sui singoli scali sono stati realizzati da Paolo Staderini (che ha curato anche l'impostazione grafica ed il contenuto del CD).

Adolfo Magini ha raccolto e sviluppato le informazioni sul traffico charter, Daniel Iacovino quelle sull'aviazione generale, Ilario Sezzi quelle sugli indici di bilancio delle società di gestione, Pierluigi Dini ha coordinato l'aggiornamento delle informazioni tecniche sui singoli scali, Patrizia Pesoli ha raccolto le informazioni sull'azionariato e la tipologia delle società di gestione, Nicola Castoldi quelle sui vettori italiani e Patrizia Masciotta le informazioni su ENAC e Società di gestione.

L'organizzazione generale ed i grafici sono stati curati da Patrizia Sapia e Paolo Staderini, con il coordinamento di Roberto Passatore.

La stampa è stata curata dall'ufficio Studi e Statistiche dell'ENAC.

AVVERTENZA

Si è grati a coloro che volessero segnalare errori, opportunità di modifiche o ampliamento del presente annuario statistico ai seguenti indirizzi:

**Ente Nazionale dell'Aviazione Civile, Servizio Studi e Programmazione,
Viale Castro Pretorio, 118 - 00185 Roma
(all'att.ne di Patrizia Sapia, e-mail: p.sapia@enac.rupa.it
tel. 06-44596378, fax 06-44596385)**

**Ministero delle Infrastrutture e dei Trasporti,
Dipartimento Navigazione e trasporto Marittimo ed Aereo,
Direzione Generale Navigazione Aerea - Divisione 7 Trasporto Aereo
Viale dell'Arte, 16 - 00144 - Roma
(all'att.ne di Paolo Staderini, e-mail: staderini.p@trasportinavigazione.it
tel. 06-59084386, fax 06-59084962)**

TERMINOLOGIA USATA NEL TESTO

Nella presente pubblicazione si sono utilizzati i termini sotto riportati nel significato di seguito specificato (nelle definizioni non si è perseguito il rigore giuridico ma lo scopo di rendere più comprensibili le tabelle statistiche del testo).

Cargo: merce + posta.

Merce: materiale trasportato su un aeromobile, comprese valige diplomatiche e colli urgenti, escluse provviste di bordo, posta e bagagli dei passeggeri e dell'equipaggio.

Movimento: nella rilevazione del traffico aeroportuale viene conteggiato sia il decollo che l'atterraggio; l'arrivo e la partenza di uno stesso aeromobile dà quindi luogo a due movimenti.

Passeggeri: passeggeri in partenza o in arrivo da uno scalo. Un passeggero che usufruisce di un collegamento nazionale dà luogo ad una unità-passeggero in partenza nello scalo di origine e di una unità-passeggero in arrivo in quello di destinazione, mentre in un collegamento internazionale dà luogo ad una sola unità di traffico negli scali nazionali. Ne consegue che il traffico globale registrato negli scali nazionali deriva dal numero dei passeggeri che hanno viaggiato su tratte nazionali contati due volte, sommati a quelli che hanno viaggiato su tratte internazionali contati una sola volta.

Posta: spedizione di corrispondenza e di pacchi per conto di amministrazioni postali.

Servizi aerei di linea: servizi di trasporto aereo effettuato dietro remunerazione, accessibili al pubblico ed operati in base ad un orario pubblicato con caratteristiche di regolarità e frequenza tali da costituire un'evidente serie sistematica di voli.

Servizi aerei non di linea: voli effettuati per il trasporto passeggeri o merce in forza di un contratto di noleggio stipulato da una o più contraenti per l'intera capacità dell'aeromobile; se il numero di posti è superiore a 12 si parla di voli **charter**, in caso contrario di **aerotaxi**.

Transiti in un determinato aeroporto: passeggeri in partenza da/per un aeroporto con lo stesso numero di volo con cui sono arrivati.

Trasporto aereo commerciale: traffico effettuato per trasportare persone o cose dietro corrispettivo. Esso comprende quindi il trasporto aereo di linea, charter e aerotaxi.

Trasporto aereo non commerciale o di aviazione generale: traffico diverso da quello commerciale, non finalizzato al trasporto di cose o persone dietro corrispettivo; esso comprende sostanzialmente l'attività degli aeroclub, delle scuole di volo, dei piccoli aerei privati ed i servizi di lavoro aereo pubblicitari, aerofotografici e di rilevazione, spargimenti di sostanze, trasporti di carichi esterni al mezzo, ecc.

Trasporto aereo internazionale: trasporto aereo realizzato mediante collegamenti con aeroporti situati al di fuori dello stato italiano.

Trasporto aereo intracomunitario: trasporto aereo realizzato mediante collegamenti con aeroporti situati in uno stato membro della Comunità Europea.

Trasporto aereo nazionale o domestico: trasporto aereo realizzato mediante collegamenti fra aeroporti italiani.

INDICE

TRAFFICO NEGLI AEROPORTI

TRAFFICO NEGLI AEROPORTI ITALIANI – 2001

Traffico commerciale

Traffico complessivo	pag.	3
“ nazionale	“	4
“ internazionale	“	5
Traffico di linea totale	“	6
“ di linea nazionale	“	7
“ di linea internazionale	“	8
Traffico non di linea totale	“	9
Traffico charter totale	“	10
“ charter nazionale	“	11
“ charter internazionale	“	12
Traffico aerotaxi totale	“	13
“ aerotaxi nazionale	“	14
“ aerotaxi internazionale	“	15
Traffico non commerciale o di aviazione generale	“	16
Graduatoria degli aeroporti in base ai movimenti commerciali	“	17
“ “ “ “ passeggeri	“	18
“ “ “ “ al cargo	“	19

TRAFFICO NEGLI AEROPORTI ITALIANI – primo semestre 2002

- movimenti	“	20
- passeggeri	“	21
- cargo	“	22

CLASSIFICA DEGLI AEROPORTI MONDIALI – 2001

TRAFFICO NEGLI AEROPORTI EUROPEI DOPO L’11/9/2001	“	24
---	---	----

TRAFFICO DI ORIGINE-DESTINAZIONE 2001

Traffico globale di O/D: scopi e limiti dell’indagine	“	27
Traffico di O/D per l’Italia	“	29
Traffico di O/D negli scali italiani	“	33
Collegamenti tra alcuni scali italiani e l’Europa	“	44
Traffico charter di O/D: le fonti e il metodo	“	45
Origine del traffico lungo le direttrici principali	“	47
Nazionalità vettori per singola direttrice	“	47
Passeggeri charter internazionali da/per l’Italia	“	48
Traffico charter internazionale per origine di O/D	“	57

GLI AEROPORTI ITALIANI

Recapiti di ENAC e Società di gestione	pag.	65
Tipologia degli scali italiani	“	69
Principali caratteristiche tecniche	“	75

LE SOCIETA' DI GESTIONE AEROPORTUALE

Azionisti principali	“	85
Indici di bilancio	“	89

LE COMPAGNIE AEREE OPERANTI IN ITALIA

Traffico 2001 e flotta 2002 dei vettori italiani	“	95
Collegamenti di linea diretti dei vettori italiani – 2002	“	96
Tipologia dei collegamenti dagli scali italiani	“	98
Vettori di linea italiani presenti in ogni scalo nazionale	“	99
Vettori di linea dell'U.E. “ “ “ “	“	100
Vettori di linea extra U.E. “ “ “ “	“	101

GRAFICI

Traffico internazionale da/per l'Italia: aree di O/D	“	105
Traffico pax tra Italia ed Europa: andamento nel tempo	“	106
“ “ “ America: “ “	“	106
“ “ “ Asia: “ “	“	106
“ “ “ Africa: “ “	“	106
Traffico charter da/per l'Italia: aree di O/D	“	107
“ “ regioni Italiane e U.E.: paesi di O/D	“	108
“ “ tra l'Italia e U.E.: paesi di O/D	“	109
“ “ per aeroporti esteri di O/D: prime 15 tratte	“	110

Traffico passeggeri in Italia:

Tipologia di traffico passeggeri in ogni scalo italiano	“	111
“ “ “ “ sul territorio italiano	“	112
Andamento del traffico sull'intero territorio italiano	“	113

Andamento del traffico nei singoli aeroporti italiani:

Traffico 2001 maggiore di 5 milioni pax

Roma Fiumicino	“	114
Milano Malpensa	“	115
Milano Linate	“	115

Traffico 2001 compreso fra 1 milione e 5 milioni pax

Bari Palese	“	116
Bergamo Orio	“	116
Bologna Borgo Panigale	“	117
Cagliari Elmas	“	117
Catania Fontanarossa	“	118
Firenze Peretola	“	118
Napoli Capodichino	“	119
Olbia Costa Smeralda	“	119
Palermo Punta Raisi	“	120
Pisa S. Giusto	“	120
Torino Caselle	“	121

Venezia Tessera	pag.	121
Verona Villafranca	“	122
 <i>Traffico 2001 compreso fra 100.000 e 1.000.000 pax</i>		
Alghero Fertilia	“	123
Ancona Falconara	“	123
Brescia Montichiari	“	124
Brindisi	“	124
Genova Sestri	“	125
Lamezia Terme	“	125
Lampedusa	“	126
Pescara	“	126
Reggio Calabria	“	127
Rimini Miramare	“	127
Roma Ciampino	“	128
Treviso S. Angelo	“	128
Trieste Ronchi dei Legionari	“	129
 <i>Traffico 2001 compreso fra 1.000 e 100.000 pax</i>		
Alberga	“	130
Aosta	“	130
Bolzano	“	131
Crotone	“	131
Cuneo	“	132
Foggia	“	132
Forlì	“	133
Grosseto	“	133
Marina di Campo	“	134
Pantelleria	“	134
Parma	“	135
Perugia	“	135
Trapani	“	136

TRAFFICO NEGLI AEROPORTI

- traffico negli aeroporti italiani –2001
- graduatoria degli aeroporti italiani – 2001
- traffico negli aeroporti italiani – primo semestre 2002
- classifica degli aeroporti mondiali – 2001
- traffico negli aeroporti europei dopo l'11.9.2001

Traffico commerciale complessivo - 2001
Servizi di linea e non di linea - Internazionale e nazionale
(arrivi + partenze)

	AEROPORTO	Movimenti		Passeggeri totali		Passeggeri internazionali		Transiti numero	Cargo	
		numero	var (%)	numero	var (%)	numero	var (%)		T	var (%)
1	ALBENGA	481	-38,3	1.379	-77,3	632	-8,8	-	-	-
2	ALGHERO Fertilia	7.174	-19,0	689.858	3,0	158.635	47,7	4.405	2.155	9,9
3	ANCONA Falconara	13.846	3,3	449.971	3,9	221.733	23,4	-	5.288	15,5
4	AOSTA	916	-9,5	13.090	20,8	1.161	-10,6	-	-	-
5	BARI Palese Macchie	18.220	-4,3	1.155.230	-7,4	44.977	25,2	5.498	5.416	15,0
6	BERGAMO Orio al Serio	33.730	-5,3	1.046.454	-10,4	679.419	-8,5	10.422	94.808	-3,9
7	BIELLA Cerrione	8	n.s.	24	n.s.	4	-	-	-	-
8	BOLOGNA Borgo Panigale	56.765	-0,7	3.359.681	-3,1	2.211.083	-5,5	67.843	18.242	2,7
9	BOLZANO	2.246	-19,3	40.504	-15,7	13.630	-32,3	140	-	-
10	BRESCIA Montichiari	4.156	2,8	267.735	64,4	234.383	90,3	-	-	-
11	BRINDISI Papola Casale	7.218	-7,6	582.619	-2,5	52.756	-17,8	20.956	258	-17,6
12	CAGLIARI Elmas	25.848	-3,6	1.902.128	-6,6	102.722	-16,3	33.067	5.725	9,2
13	CATANIA Fontanarossa	46.555	2,4	4.181.080	5,6	1.188.615	30,8	-	5.620	-54,2
14	CROTONE	743	-54,6	37.542	-28,2	-	-	-	-	-
15	CUNEO Levaldigi	645	-0,2	7.251	-17,7	1.096	86,7	-	2	n.s.
16	FIRENZE Peretola	33.473	2,1	1.571.357	9,5	1.160.237	18,9	2.314	486	-16,3
17	FOGGIA Gino Lisa	2.544	-34,6	11.078	-61,6	-	-	-	5	n.s.
18	FORLI'	1.420	10,5	69.018	58,2	61.342	79,7	883	1.635	-37,2
19	GENOVA Sestri	18.330	-16,1	963.372	-6,9	418.093	-3,9	8.652	2.835	-4,0
20	GROSSETO	317	1,9	8.400	n.s.	8.087	n.s.	-	-	-
21	LAMEZIA TERME	8.278	7,2	764.343	-1,8	148.263	-32,6	5.848	2.748	-8,6
22	LAMPEDUSA	2.267	-4,6	147.675	22,6	-	-	-	50	n.s.
23	MARINA DI CAMPO	835	-25,8	14.960	-21,0	12.087	-18,4	-	-	-
24	MILANO Linate	90.815	22,9	7.073.128	18,2	2.148.957	17,0	738	23.933	32,2
25	MILANO Malpensa	236.147	-6,4	18.521.003	-9,8	14.250.133	-5,6	109.652	289.279	-3,6
26	NAPOLI Capodichino	54.983	3,5	3.965.187	-0,7	1.511.660	8,5	132.886	5.926	-7,9
27	OLBIA Costa Smeralda	16.344	-16,0	1.318.120	-0,3	189.932	5,6	23.466	2.260	4,5
28	PALERMO Punta Raisi	40.464	-4,0	3.185.860	-0,5	582.763	20,6	28.921	6.015	-3,2
29	PANTELLERIA	2.039	-12,3	80.263	24,4	-	-	1.356	8	n.s.
30	PARMA	6.735	26,0	58.246	-1,2	10.750	n.s.	9.715	4	n.s.
31	PERUGIA Sant'Egidio	2.802	6,5	56.387	11,8	3.227	n.s.	10	5	n.s.
32	PESCARA	2.890	-13,5	150.423	36,4	88.309	n.s.	-	3.223	9,0
33	PISA San Giusto	24.066	10,0	1.344.693	10,5	806.738	24,4	10.153	8.854	21,4
34	REGGIO CALABRIA	6.135	-2,0	481.333	-10,5	386	n.s.	-	546	55,4
35	RIMINI Miramare	4.704	-8,5	214.002	-10,1	207.735	-9,8	14.565	5.808	17,0
36	ROMA Ciampino	18.042	-8,7	692.997	-10,6	662.337	-8,1	6.976	14.854	0,8
37	ROMA Fiumicino	279.252	-0,1	25.135.317	-2,9	12.909.035	-4,0	381.956	185.259	-8,0
38	TORINO Caselle	48.641	0,5	2.764.155	-0,7	1.373.188	3,1	26.224	7.327	-6,7
39	TRAPANI Birgi	3.114	81,6	50.437	78,1	4.057	n.s.	12.504	-	n.s.
40	TREVISO Sant'Angelo	7.265	15,2	427.480	54,5	423.653	56,8	4.258	9.499	31,1
41	TRIESTE Ronchi dei Legionari	10.736	-6,6	629.702	10,8	215.630	70,6	4.201	909	n.s.
42	VENEZIA Tessera	60.285	-3,9	4.561.473	11,8	2.720.708	3,2	16.526	11.658	6,1
43	VERONA Villafranca	36.482	15,6	2.214.706	-7,0	1.444.298	0,3	33.884	2.363	-5,8
44	VICENZA	283	-31,1	377	n.s.	266	n.s.	-	-	n.s.
TOTALE		1.238.239	-0,6	90.210.038	-1,3	46.272.717	0,2	978.019	723.002	-3,4

N.B: I dati relativi agli aeroporti di Roma Urbe, Siena, Taranto e Tortoli non sono disponibili.

n.s. = variazione non significativa in quanto relativa a valori troppo bassi (movim<100; pax<1.000; cargo<100 t) o anomali.

n.d. = dato non disponibile

Si sono indicati con "-" le percentuali o i valori di traffico nulli, per il cargo con "0" valori minori di 500 Kg.

Traffico commerciale nazionale - 2001
Servizi di linea e non di linea
(arrivi + partenze)

	Aeroporto	Movimenti (n.)	Passeggeri (n.)	Transiti (n.)	Cargo (T)
1	ALBENGA	257	747	-	-
2	ALGHERO Fertilia	5.944	531.223	1.358	2.155
3	ANCONA Falconara	9.440	228.238	-	3.862
4	AOSTA	805	11.929	-	-
5	BARI Palese Macchie	16.100	1.110.054	664	5.241
6	BERGAMO Orio al Serio	9.226	367.035	-	14.123
7	BIELLA Cerrione	6	20	-	-
8	BOLOGNA Borgo Panigale	17.731	1.148.598	2.389	7.905
9	BOLZANO	1.352	26.874	67	-
10	BRESCIA	1.907	33.352	-	-
11	BRINDISI Papola Casale	6.197	529.863	285	258
12	CAGLIARI Elmas	23.649	1.799.406	27.355	5.725
13	CATANIA Fontanarossa	36.350	2.992.465	-	5.401
14	CROTONE	743	37.542	-	-
15	CUNEO Levaldigi	566	6.155	-	-
16	FIRENZE Peretola	10.420	411.120	1.366	35
17	FOGGIA Gino Lisa	2.544	11.078	-	5
18	FORLI'	202	7.676	-	327
19	GENOVA Sestri	9.474	545.279	4.191	2.013
20	GROSSETO	134	313	-	-
21	LAMEZIA TERME	7.021	616.080	66	2.748
22	LAMPEDUSA	2.267	147.675	-	50
23	MARINA DI CAMPO	286	2.873	-	-
24	MILANO Linate	57.900	4.924.171	145	7.877
25	MILANO Malpensa	59.048	4.270.870	2.884	7.352
26	NAPOLI Capodichino	36.868	2.453.527	103.264	4.645
27	OLBIA Costa Smeralda	13.881	1.128.188	17.832	2.240
28	PALERMO Punta Raisi	33.656	2.603.097	22.929	6.004
29	PANTELLERIA	2.039	80.263	1.356	8
30	PARMA	5.399	47.404	9.550	-
31	PERUGIA Sant'Egidio	2.591	53.160	3	-
32	PESCARA	1.467	62.114	-	826
33	PISA San Giusto	10.153	537.955	1.383	2.725
34	REGGIO CALABRIA	6.114	480.947	-	528
35	RIMINI Miramare	1.403	6.292	220	20
36	ROMA Ciampino	8.833	30.660	40	8.596
37	ROMA Fiumicino	149.697	12.226.282	47.809	47.893
38	TORINO Caselle	18.382	1.390.967	532	2.472
39	TRAPANI Birgi	3.047	46.380	12.504	-
40	TREVISO Sant'Angelo	1.108	3.827	-	3.012
41	TRIESTE Ronchi dei Legionari	6.567	414.072	589	288
42	VENEZIA Tessera	20.348	1.840.765	181	2.939
43	VERONA Villafranca	11.904	770.408	21.541	2.106
44	VICENZA	208	111	-	-
	TOTALE	613.234	43.937.055	280.503	149.377

N.B. I dati relativi agli aeroporti di Roma Urbe, Siena, Taranto e Tortoli non sono disponibili.

L'aeroporto di Padova nel 2001 non ha registrato traffico commerciale.

Si sono indicati con "-" i valori di traffico nulli, per il cargo con "0" valori minori di 500 Kg.

Traffico commerciale internazionale - 2001
Servizi di linea e non di linea
(arrivi + partenze)

	Aeroporto	Movimenti (n.)	Operati da vettori italiani %	Passeggeri (n.)	Trasportati da vettori italiani %	Transiti (n.)	Cargo (T)	Trasportato da vettori italiani %
1	ALBENGA	224	70,1	632	68,0	-	-	-
2	ALGHERO Fertilia	1.230	3,9	158.635	2,9	3.047	-	-
3	ANCONA Falconara	4.406	43,9	221.733	25,7	-	1.427	0,0
4	AOSTA	111	99,1	1.161	99,9	-	-	-
5	BARI Palese Macchie	2.102	30,6	44.977	24,0	4.834	174	0,0
6	BERGAMO Orio al Serio	24.504	49,1	679.419	47,1	10.422	80.685	0,0
7	BIELLA Cerrione	2	-	4	-	-	-	-
8	BOLOGNA Borgo Panigale	39.034	18,1	2.211.083	17,2	65.454	10.337	1,8
9	BOLZANO	894	0,1	13.630	0,0	73	-	-
10	BRESCIA	2.249	5,4	234.383	0,2	-	-	-
11	BRINDISI Papola Casale	1.021	13,0	52.756	0,9	20.671	-	70,0
12	CAGLIARI Elmas	2.199	48,6	102.722	26,9	5.712	-	-
13	CATANIA Fontanarossa	10.205	23,1	1.188.615	17,3	-	220	37,4
14	CROTONE	-	-	-	-	-	-	-
15	CUNEO Levaldigi	79	32,9	1.096	51,8	-	2	32,3
16	FIRENZE Peretola	23.053	23,5	1.160.237	22,1	948	450	11,3
17	FOGGIA Gino Lisa	-	-	-	-	-	-	-
18	FORLI'	1.218	33,3	61.342	33,3	883	1.308	0,0
19	GENOVA Sestri	8.856	20,9	418.093	11,6	4.461	822	5,2
20	GROSSETO	183	14,8	8.087	1,1	-	-	-
21	LAMEZIA TERME	1.257	1,2	148.263	1,2	5.782	-	-
22	LAMPEDUSA	-	-	-	-	-	-	-
23	MARINA DI CAMPO	549	-	12.087	-	-	-	-
24	MILANO Linate	32.915	37,6	2.148.957	27,9	593	16.057	12,8
25	MILANO Malpensa	177.099	52,1	14.250.133	59,3	106.788	281.927	63,9
26	NAPOLI Capodichino	18.125	16,3	1.511.660	13,0	29.622	1.280	5,0
27	OLBIA Costa Smeralda	2.463	24,4	189.932	28,2	5.634	20	38,4
28	PALERMO Punta Raisi	6.808	57,5	582.763	46,5	5.992	11	7,4
29	PANTELLERIA	-	-	-	-	-	-	-
30	PARMA	1.340	69,6	10.750	71,1	165	4	0,7
31	PERUGIA Sant'Egidio	211	28,0	3.227	4,5	7	5	91,0
32	PESCARA	1.423	3,0	88.309	1,1	-	2.397	0,5
33	PISA San Giusto	13.913	44,3	806.738	18,6	8.770	6.129	0,3
34	REGGIO CALABRIA	21	66,7	386	95,3	-	18	7,5
35	RIMINI Miramare	3.301	1,9	207.735	0,9	14.345	5.787	0,0
36	ROMA Ciampino	9.209	16,5	662.337	4,2	6.936	6.259	1,8
37	ROMA Fiumicino	129.555	33,8	12.909.035	35,7	334.147	137.365	24,6
38	TORINO Caselle	30.259	18,6	1.373.188	11,3	25.692	4.855	3,5
39	TRAPANI Birgi	67	1,5	4.057	0,1	-	-	-
40	TREVISO Sant'Angelo	6.157	8,4	423.653	0,8	4.258	6.487	6,2
41	TRIESTE Ronchi dei Legionari	4.169	60,1	215.630	45,3	3.612	621	4,9
42	VENEZIA Tessera	39.937	27,2	2.720.708	20,2	16.345	8.719	6,7
43	VERONA Villafranca	24.578	65,3	1.444.298	57,7	12.343	257	0,6
44	VICENZA	75	34,7	266	41,7	-	-	-
	TOTALE	625.001	37,4	46.272.717	37,5	697.516	573.625	37,9

N.B. I dati relativi agli aeroporti di Roma Urbe, Siena, Taranto e Tortoli non sono disponibili.

L'aeroporto di Padova nel 2001 non ha registrato traffico commerciale.

Si sono indicati con "-" i valori di traffico nulli, per il cargo con "0" valori minori di 500 Kg.

Traffico commerciale di linea - 2001
Internazionale e nazionale
(arrivi + partenze)

	AEROPORTO	Movimenti		Passeggeri totali		Passeggeri internazionali		Transiti numero	Cargo	
		numero	var (%)	numero	var (%)	numero	var (%)		T	var (%)
1	ALBENGA	-	n.s.	-	n.s.	-	-	-	-	-
2	ALGHERO Fertilia	6.315	-22,4	595.860	0,5	98.157	95,2	1.332	2.155	9,9
3	ANCONA Falconara	9.033	11,3	403.428	8,8	180.154	43,3	-	1.321	-2,0
4	AOSTA	799	-8,3	11.225	30,7	1.128	32,6	-	-	-
5	BARI Palese Macchie	15.977	-5,9	1.125.992	-7,8	18.248	50,5	662	3.528	14,7
6	BERGAMO Orio al Serio	19.494	-2,8	511.026	-16,4	181.083	-12,4	3.231	38	n.s.
7	BIELLA Cerrione	-	-	-	-	-	-	-	-	-
8	BOLOGNA Borgo Panigale	46.640	-0,7	2.671.596	-2,2	1.542.290	-4,5	40.641	7.402	1,5
9	BOLZANO	1.866	-17,4	37.967	-4,7	13.090	-10,4	34	-	-
10	BRESCIA Montichiari	3.081	19,4	219.627	73,5	187.144	n.s.	-	-	-
11	BRINDISI Papola Casale	5.936	-5,2	527.969	-0,7	299	-	598	258	-16,8
12	CAGLIARI Elmas	24.200	-2,6	1.813.802	-5,8	27.604	25,8	30.515	5.215	7,2
13	CATANIA Fontanarossa	42.016	7,5	3.657.193	10,0	681.722	n.s.	-	5.571	-32,2
14	CROTONE	644	-32,1	36.851	-25,9	-	-	-	-	-
15	CUNEO Levaldigi	556	7,3	6.644	-13,1	591	n.s.	-	-	n.s.
16	FIRENZE Peretola	30.545	5,6	1.462.232	2,9	1.064.191	10,1	2.292	486	-15,2
17	FOGGIA Gino Lisa	1.820	-49,2	10.756	-61,6	-	-	-	5	n.s.
18	FORLI'	640	29,3	31.058	43,9	27.604	n.d.	-	-	n.s.
19	GENOVA Sestri	16.925	-18,9	947.208	-6,7	403.619	-3,2	8.316	2.456	-9,6
20	GROSSETO	-	n.s.	-	n.s.	-	-	-	-	-
21	LAMEZIA TERME	6.812	11,3	607.745	3,8	-	n.s.	-	2.748	-8,5
22	LAMPEDUSA	1.886	-3,3	127.498	12,1	-	-	-	50	n.s.
23	MARINA DI CAMPO	575	-12,1	12.358	-19,0	9.800	-17,3	-	-	-
24	MILANO Linate	81.286	27,8	7.038.900	18,4	2.130.179	17,3	738	23.933	32,2
25	MILANO Malpensa	218.865	-6,6	16.302.700	-10,0	12.123.419	-4,8	85.646	285.187	-4,3
26	NAPOLI Capodichino	47.598	2,4	3.284.004	0,3	842.078	24,5	117.231	5.461	6,3
27	OLBIA Costa Smeralda	14.694	-1,0	1.210.756	1,1	105.871	74,3	21.120	2.260	4,5
28	PALERMO Punta Raisi	36.559	-3,8	2.837.711	-0,8	279.066	56,3	22.335	4.955	-7,1
29	PANTELLERIA	1.883	-18,7	65.124	1,2	-	-	80	8	n.s.
30	PARMA	5.275	28,4	45.789	-7,0	3.317	n.s.	9.543	-	-
31	PERUGIA Sant'Egidio	2.366	2,9	50.921	6,7	-	-	-	-	n.s.
32	PESCARA	1.342	-42,8	61.758	-23,9	-	-	-	826	6,5
33	PISA San Giusto	20.176	12,2	1.223.845	14,1	687.948	35,8	3.413	3.066	8,3
34	REGGIO CALABRIA	5.870	-3,5	480.287	-10,3	-	-	-	384	18,8
35	RIMINI Miramare	910	-18,8	42.183	-43,1	37.537	-45,2	-	1	n.s.
36	ROMA Ciampino	2.794	-42,8	308.229	-6,5	306.118	1,2	942	366	-21,1
37	ROMA Fiumicino	273.931	-0,4	24.535.142	-3,3	12.326.460	-4,7	341.713	184.719	-8,1
38	TORINO Caselle	43.770	0,4	2.548.009	-0,2	1.165.602	5,3	24.063	4.641	-3,1
39	TRAPANI Birgi	2.883	80,6	43.779	69,9	-	-	10.922	-	n.s.
40	TREVISO Sant'Angelo	3.097	25,7	357.961	84,1	356.203	87,8	157	1.550	-17,2
41	TRIESTE Ronchi dei Legionari	9.131	-9,4	572.007	9,8	163.638	95,3	27	350	n.s.
42	VENEZIA Tessera	57.196	-4,3	4.309.399	12,1	2.476.052	3,0	3.824	11.644	6,0
43	VERONA Villafranca	28.141	10,7	1.344.296	-5,2	594.270	13,2	33.884	2.363	-5,8
44	VICENZA	-	-	-	-	-	-	-	-	-
TOTALE		1.093.527	-0,3	81.480.835	-1,0	38.034.482	11,7	763.259	562.948	-4,4

N.B: I dati relativi agli aeroporti di Roma Urbe, Siena, Taranto e Tortoli non sono disponibili.

n.s. = variazione non significativa in quanto relativa a valori troppo bassi (movim<100; pax<1.000; cargo<100 t) o anomali.

n.d. = dato non disponibile

Si sono indicati con "-" le percentuali o i valori di traffico nulli, per il cargo con "0" valori minori di 500 Kg.

Traffico di linea nazionale - 2001
(arrivi + partenze)

	Aeroporto	Movimenti (n.)	Passeggeri (n.)	Transiti (n.)	Cargo (T)
1	ALBENGA	-	-	-	-
2	ALGHERO Fertilia	5.640	497.703	1.332	2.155
3	ANCONA Falconara	6.091	223.274	-	1.321
4	AOSTA	696	10.097	-	-
5	BARI Palese Macchie	14.501	1.107.744	662	3.380
6	BERGAMO Orio al Serio	7.018	329.943	-	26
7	BIELLA Cerrione	-	-	-	-
8	BOLOGNA Borgo Panigale	15.754	1.129.306	1.709	3.891
9	BOLZANO	1.168	24.877	21	-
10	BRESCIA	1.616	32.483	-	-
11	BRINDISI Papola Casale	5.926	527.670	271	258
12	CAGLIARI Elmas	23.138	1.786.198	27.355	5.215
13	CATANIA Fontanarossa	35.875	2.975.471	-	5.401
14	CROTONE	644	36.851	-	-
15	CUNEO Levaldigi	540	6.053	-	-
16	FIRENZE Peretola	9.229	398.041	1.347	35
17	FOGGIA Gino Lisa	1.820	10.756	-	5
18	FORLI'	91	3.454	-	-
19	GENOVA Sestri	8.822	543.589	4.191	2.012
20	GROSSETO	-	-	-	-
21	LAMEZIA TERME	6.812	607.745	-	2.748
22	LAMPEDUSA	1.886	127.498	-	50
23	MARINA DI CAMPO	148	2.558	-	-
24	MILANO Linate	52.992	4.908.721	145	7.877
25	MILANO Malpensa	57.649	4.179.281	2.831	7.337
26	NAPOLI Capodichino	35.415	2.441.926	103.264	4.396
27	OLBIA Costa Smeralda	13.372	1.104.885	16.896	2.240
28	PALERMO Punta Raisi	32.364	2.558.645	22.265	4.950
29	PANTELLERIA	1.883	65.124	80	8
30	PARMA	4.665	42.472	9.543	-
31	PERUGIA Sant'Egidio	2.366	50.921	-	-
32	PESCARA	1.342	61.758	-	826
33	PISA San Giusto	9.417	535.897	1.369	2.715
34	REGGIO CALABRIA	5.862	480.287	-	384
35	RIMINI Miramare	364	4.671	-	-
36	ROMA Ciampino	205	2.111	-	315
37	ROMA Fiumicino	149.060	12.208.682	30.365	47.847
38	TORINO Caselle	17.223	1.382.407	394	2.452
39	TRAPANI Birgi	2.883	43.779	10.922	-
40	TREVISO Sant'Angelo	100	1.758	-	219
41	TRIESTE Ronchi dei Legionari	6.127	408.369	-	288
42	VENEZIA Tessera	19.949	1.833.347	158	2.939
43	VERONA Villafranca	10.662	750.026	21.541	2.106
44	VICENZA	-	-	-	-
	TOTALE	571.315	43.446.378	256.661	113.396

N.B. I dati relativi agli aeroporti di Roma Urbe, Siena, Taranto e Tortoli non sono disponibili.

L'aeroporto di Padova nel 2001 non ha registrato traffico commerciale.

Si sono indicati con "-" i valori di traffico nulli, per il cargo con "0" valori minori di 500 Kg.

Traffico di linea internazionale - 2001
(arrivi + partenze)

	Aeroporto	Movimenti (n.)	Operati da vettori italiani %	Passeggeri (n.)	Trasportati da vettori italiani %	Transiti (n.)	Cargo (T)	Trasportato da vettori italiani %
1	ALBENGA	-	-	-	-	-	-	-
2	ALGHERO Fertilia	675	0,0	98.157	0,0	-	-	-
3	ANCONA Falconara	2.942	65,3	180.154	31,0	-	-	-
4	AOSTA	103	100,0	1.128	100,0	-	-	-
5	BARI Palese Macchie	1.476	37,5	18.248	28,6	-	148	0,0
6	BERGAMO Orio al Serio	12.476	82,8	181.083	77,6	3.231	12	0,6
7	BIELLA Cerrione	-	-	-	-	-	-	-
8	BOLOGNA Borgo Panigale	30.886	15,9	1.542.290	11,9	38.932	3.511	5,1
9	BOLZANO	698	0,0	13.090	0,0	13	-	-
10	BRESCIA	1.465	0,7	187.144	0,1	-	-	-
11	BRINDISI Papola Casale	10	60,0	299	0,0	327	-	-
12	CAGLIARI Elmas	1.062	100,0	27.604	100,0	3.160	-	-
13	CATANIA Fontanarossa	6.141	27,0	681.722	19,2	-	170	48,3
14	CROTONE	-	-	-	-	-	-	-
15	CUNEO Levaldigi	16	87,5	591	87,6	-	1	100,0
16	FIRENZE Peretola	21.316	24,3	1.064.191	24,0	945	450	11,3
17	FOGGIA Gino Lisa	-	-	-	-	-	-	-
18	FORLI'	549	33,3	27.604	33,3	-	-	-
19	GENOVA Sestri	8.103	21,8	403.619	11,6	4.125	444	9,6
20	GROSSETO	-	-	-	-	-	-	-
21	LAMEZIA TERME	-	-	-	-	-	-	-
22	LAMPEDUSA	-	-	-	-	-	-	-
23	MARINA DI CAMPO	427	0,0	9.800	0,0	-	-	-
24	MILANO Linate	28.294	34,6	2.130.179	27,6	593	16.057	12,8
25	MILANO Malpensa	161.216	51,0	12.123.419	58,3	82.815	277.849	63,8
26	NAPOLI Capodichino	12.183	18,0	842.078	17,2	13.967	1.065	4,8
27	OLBIA Costa Smeralda	1.322	40,3	105.871	44,5	4.224	20	38,4
28	PALERMO Punta Raisi	4.195	81,6	279.066	76,8	70	5	11,2
29	PANTELLERIA	-	-	-	-	-	-	-
30	PARMA	610	96,7	3.317	95,1	-	-	-
31	PERUGIA Sant'Egidio	-	-	-	-	-	-	-
32	PESCARA	-	-	-	-	-	-	-
33	PISA San Giusto	10.759	55,6	687.948	20,7	2.044	351	2,1
34	REGGIO CALABRIA	8	100,0	-	-	-	-	-
35	RIMINI Miramare	546	0,7	37.537	0,2	-	-	0,0
36	ROMA Ciampino	2.589	0,0	306.118	0,0	942	52	0,0
37	ROMA Fiumicino	124.871	32,0	12.326.460	33,7	311.348	136.872	24,5
38	TORINO Caselle	26.547	16,8	1.165.602	11,8	23.669	2.189	6,1
39	TRAPANI Birgi	-	-	-	-	-	-	-
40	TREVISO Sant'Angelo	2.997	0,6	356.203	0,2	157	1.331	0,0
41	TRIESTE Ronchi dei Legionari	3.004	72,0	163.638	47,9	27	63	47,2
42	VENEZIA Tesserà	37.247	28,8	2.476.052	21,9	3.666	8.705	6,7
43	VERONA Villafranca	17.479	68,8	594.270	61,8	12.343	257	0,6
44	VICENZA	-	-	-	-	-	-	-
	TOTALE	522.212	38,7	38.034.482	37,7	506.598	449.553	47,6

N.B. I dati relativi agli aeroporti di Roma Urbe, Siena, Taranto e Tortoli non sono disponibili.

L'aeroporto di Padova nel 2001 non ha registrato traffico commerciale.

Si sono indicati con "-" i valori di traffico nulli, per il cargo con "0" valori minori di 500 Kg.

Traffico commerciale non di linea (charter + aerotaxi) - 2001
Internazionale e nazionale
(arrivi + partenze)

	AEROPORTO	Movimenti		Passeggeri totali		Passeggeri internazionali		Transiti numero	Cargo	
		numero	var (%)	numero	var (%)	numero	var (%)		T	var (%)
1	ALBENGA	481	-7,3	1.379	-34,3	632	n.s.	-	-	-
2	ALGHERO Fertilia	859	19,0	93.998	21,7	60.478	5,9	3.073	-	-
3	ANCONA Falconara	4.813	-9,0	46.543	-25,4	41.579	-23,0	-	3.967	22,8
4	AOSTA	117	-17,0	1.865	-17,0	33	n.s.	-	-	-
5	BARI Palese Macchie	2.243	8,3	29.238	10,3	26.729	12,3	4.836	1.888	15,6
6	BERGAMO Orio al Serio	14.236	-8,6	535.428	-3,9	498.336	-7,0	7.191	94.770	-3,0
7	BIELLA Cerrione	8	n.s.	24	n.s.	4	n.s.	-	-	-
8	BOLOGNA Borgo Panigale	10.125	-0,3	688.085	-6,6	668.793	-7,8	27.202	10.840	3,5
9	BOLZANO	380	-27,3	2.537	-69,2	540	n.s.	106	-	-
10	BRESCIA Montichiari	1.075	-26,5	48.108	32,8	47.239	32,5	-	-	-
11	BRINDISI Papola Casale	1.282	-17,3	54.650	-17,1	52.457	-18,2	20.358	-	n.s.
12	CAGLIARI Elmas	1.648	-15,9	88.326	-20,4	75.118	-25,5	2.552	510	34,8
13	CATANIA Fontanarossa	4.539	-28,8	523.887	-17,4	506.893	-18,8	-	49	n.s.
14	CROTONE	99	n.s.	691	n.s.	-	-	-	-	-
15	CUNEO Levaldigi	89	n.s.	607	n.s.	505	n.s.	-	1	n.s.
16	FIRENZE Peretola	2.928	-24,4	109.125	n.s.	96.046	n.s.	22	-	n.s.
17	FOGGIA Gino Lisa	724	n.s.	322	n.s.	-	-	-	-	-
18	FORLI'	780	-1,3	37.960	72,2	33.738	n.d.	883	1.635	-37,2
19	GENOVA Sestri	1.405	44,8	16.164	-18,1	14.474	-20,4	336	379	60,3
20	GROSSETO	317	20,5	8.400	n.s.	8.087	n.s.	-	-	-
21	LAMEZIA TERME	1.466	-8,3	156.598	-18,7	148.263	-19,3	5.848	-	n.s.
22	LAMPEDUSA	381	-10,6	20.177	n.s.	-	-	-	-	-
23	MARINA DI CAMPO	260	-44,9	2.602	-29,2	2.287	-22,8	-	-	-
24	MILANO Linate	9.529	-7,3	34.228	-11,8	18.778	-13,8	-	-	-
25	MILANO Malpensa	17.282	-5,0	2.218.303	-7,9	2.126.714	-9,6	24.006	4.092	81,1
26	NAPOLI Capodichino	7.385	11,1	681.183	-5,5	669.582	-6,6	15.655	464	-40,2
27	OLBIA Costa Smeralda	1.650	-64,2	107.364	-13,6	84.061	-29,5	2.346	-	-
28	PALERMO Punta Raisi	3.905	-5,5	348.149	2,2	303.697	-0,3	6.586	1.060	20,1
29	PANTELLERIA	156	n.s.	15.139	n.s.	-	-	1.276	-	-
30	PARMA	1.460	18,0	12.457	27,9	7.433	52,6	172	4	n.s.
31	PERUGIA Sant'Egidio	436	31,7	5.466	n.s.	3.227	n.s.	10	5	n.s.
32	PESCARA	1.548	55,7	88.665	n.s.	88.309	n.s.	-	2.397	10,0
33	PISA San Giusto	3.890	0,0	120.848	-16,4	118.790	-16,4	6.740	5.788	29,7
34	REGGIO CALABRIA	265	50,6	1.046	-58,4	386	n.s.	-	161	n.s.
35	RIMINI Miramare	3.794	-5,6	171.819	4,9	170.198	5,1	14.565	5.807	17,2
36	ROMA Ciampino	15.248	2,5	384.768	-13,7	356.219	-14,9	6.034	14.488	1,5
37	ROMA Fiumicino	5.321	14,0	600.175	15,8	582.575	14,7	40.243	540	68,7
38	TORINO Caselle	4.871	1,4	216.146	-6,8	207.586	-8,2	2.161	2.686	-12,5
39	TRAPANI Birgi	231	94,1	6.658	n.s.	4.057	n.s.	1.582	-	-
40	TREVISO Sant'Angelo	4.168	8,4	69.519	-15,5	67.450	-16,2	4.101	7.949	48,0
41	TRIESTE Ronchi dei Legionari	1.605	12,9	57.695	22,5	51.992	22,0	4.174	559	n.s.
42	VENEZIA Tessera	3.089	2,9	252.074	6,3	244.656	5,0	12.702	14	n.s.
43	VERONA Villafranca	8.341	36,1	870.410	-9,5	850.028	-7,0	-	-	-
44	VICENZA	283	-31,1	377	n.s.	266	n.s.	-	-	n.s.
TOTALE		144.712	-3,3	8.729.203	-4,0	8.238.235	27,1	214.760	160.053	0,5

N.B: I dati relativi agli aeroporti di Roma Urbe, Siena, Taranto e Tortoli non sono disponibili.

n.s. = variazione non significativa in quanto relativa a valori troppo bassi (movim<100; pax<1.000; cargo<100 t) o anomali.

n.d. = dato non disponibile

Si sono indicati con "-" le percentuali o i valori di traffico nulli, per il cargo con "0" valori minori di 500 Kg.

Traffico charter complessivo - 2001
Internazionale e nazionale
(arrivi + partenze)

	Aeroporto	Movimenti (n.)	Passeggeri (n.)	Transiti (n.)	Cargo (T)
1	ALBENGA	-	-	-	-
2	ALGHERO Fertilia	748	93.634	3.073	-
3	ANCONA Falconara	2.004	41.130	-	3.967
4	AOSTA	107	1.830	-	-
5	BARI Palese Macchie	1.783	27.553	4.833	1.887
6	BERGAMO Orio al Serio	14.236	535.428	7.191	94.770
7	BIELLA Cerrione	-	-	-	-
8	BOLOGNA Borgo Panigale	8.535	683.083	27.197	10.840
9	BOLZANO	63	1.992	56	-
10	BRESCIA	595	46.953	-	-
11	BRINDISI Papola Casale	765	53.534	20.162	-
12	CAGLIARI Elmas	1.341	87.305	2.552	510
13	CATANIA Fontanarossa	4.054	522.392	-	49
14	CROTONE	39	543	-	-
15	CUNEO Levaldigi	11	295	-	1
16	FIRENZE Peretola	570	104.325	-	-
17	FOGGIA Gino Lisa	8	79	-	-
18	FORLI'	780	37.960	883	1.635
19	GENOVA Sestri	172	13.904	336	379
20	GROSSETO	55	7.685	-	-
21	LAMEZIA TERME	1.322	156.146	5.848	-
22	LAMPEDUSA	118	19.776	-	-
23	MARINA DI CAMPO	77	2.182	-	-
24	MILANO Linate	24	2.761	-	-
25	MILANO Malpensa	16.099	2.215.772	24.006	4.092
26	NAPOLI Capodichino	5.697	675.582	15.655	464
27	OLBIA Costa Smeralda	1.239	106.727	2.346	-
28	PALERMO Punta Raisi	3.536	346.976	6.586	1.060
29	PANTELLERIA	156	15.139	1.276	-
30	PARMA	430	9.046	162	4
31	PERUGIA Sant'Egidio	111	4.591	-	4
32	PESCARA	1.275	87.892	-	2.391
33	PISA San Giusto	2.427	117.902	6.725	5.788
34	REGGIO CALABRIA	154	860	-	161
35	RIMINI Miramare	2.311	169.302	14.192	5.807
36	ROMA Ciampino	6.570	355.550	5.945	14.488
37	ROMA Fiumicino	5.321	600.175	40.243	540
38	TORINO Caselle	2.290	207.372	2.160	2.686
39	TRAPANI Birgi	116	6.377	1.573	-
40	TREVISO Sant'Angelo	2.856	64.841	4.086	7.949
41	TRIESTE Ronchi dei Legionari	794	56.000	4.174	559
42	VENEZIA Tessera	1.853	247.296	12.702	14
43	VERONA Villafranca	6.858	844.325	-	-
44	VICENZA	-	-	-	-
	TOTALE	97.500	8.572.215	213.962	160.045

N.B. I dati relativi agli aeroporti di Roma Urbe, Siena, Taranto e Tortoli non sono disponibili.

L'aeroporto di Padova nel 2001 non ha registrato traffico commerciale.

Si sono indicati con "-" i valori di traffico nulli, per il cargo con "0" valori minori di 500 Kg.

Traffico charter nazionale - 2001
(arrivi + partenze)

	Aeroporto	Movimenti (n.)	Passeggeri (n.)	Transiti (n.)	Cargo (T)
1	ALBENGA	-	-	-	-
2	ALGHERO Fertilia	240	33.284	26	-
3	ANCONA Falconara	880	466	-	2.540
4	AOSTA	107	1.830	-	-
5	BARI Palese Macchie	1.312	1.491	-	1.861
6	BERGAMO Orio al Serio	2.208	37.092	-	14.097
7	BIELLA Cerrione	-	-	-	-
8	BOLOGNA Borgo Panigale	1.218	17.211	680	4.014
9	BOLZANO	54	1.831	19	-
10	BRESCIA	53	295	-	-
11	BRINDISI Papola Casale	50	1.631	-	-
12	CAGLIARI Elmas	331	12.622	-	510
13	CATANIA Fontanarossa	140	16.015	-	-
14	CROTONE	39	543	-	-
15	CUNEO Levaldigi	2	32	-	-
16	FIRENZE Peretola	85	11.431	-	-
17	FOGGIA Gino Lisa	8	79	-	-
18	FORLI'	111	4.222	-	327
19	GENOVA Sestri	32	921	-	1
20	GROSSETO	-	-	-	-
21	LAMEZIA TERME	85	7.929	66	-
22	LAMPEDUSA	118	19.776	-	-
23	MARINA DI CAMPO	-	-	-	-
24	MILANO Linate	3	193	-	-
25	MILANO Malpensa	869	90.893	53	15
26	NAPOLI Capodichino	288	8.273	-	249
27	OLBIA Costa Smeralda	369	23.150	936	-
28	PALERMO Punta Raisi	1.099	43.831	664	1.053
29	PANTELLERIA	156	15.139	1.276	-
30	PARMA	144	3.282	-	-
31	PERUGIA Sant'Egidio	48	1.745	-	-
32	PESCARA	-	-	-	-
33	PISA San Giusto	67	1.179	4	10
34	REGGIO CALABRIA	147	492	-	143
35	RIMINI Miramare	8	-	-	20
36	ROMA Ciampino	2.479	9.892	-	8.281
37	ROMA Fiumicino	637	17.600	17.444	46
38	TORINO Caselle	135	5.509	138	19
39	TRAPANI Birgi	61	2.369	1.573	-
40	TREVISO Sant'Angelo	324	306	-	2.792
41	TRIESTE Ronchi dei Legionari	92	5.090	589	1
42	VENEZIA Tessera	117	6.649	23	-
43	VERONA Villafranca	757	19.164	-	-
44	VICENZA	-	-	-	-
	TOTALE	14.873	423.457	23.491	35.981

N.B. I dati relativi agli aeroporti di Roma Urbe, Siena, Taranto e Tortoli non sono disponibili.

L'aeroporto di Padova nel 2001 non ha registrato traffico commerciale.

Si sono indicati con "-" i valori di traffico nulli, per il cargo con "0" valori minori di 500 Kg.

Traffico charter internazionale - 2001
(arrivi + partenze)

	Aeroporto	Movimenti (n.)	Operati da vettori italiani %	Passeggeri (n.)	Trasportati da vettori italiani %	Transiti (n.)	Cargo (T)	Trasportato da vettori italiani %
1	ALBENGA	-	-	-	-	-	-	-
2	ALGHERO Fertilia	508	5,5	60.350	7,7	3.047	-	-
3	ANCONA Falconara	1.124	0,6	40.664	2,7	-	1.427	0,0
4	AOSTA	-	-	-	-	-	-	-
5	BARI Palese Macchie	471	3,1	25.996	20,9	4.833	26	0,0
6	BERGAMO Orio al Serio	12.028	12,0	498.336	36,0	7.191	80.673	0,0
7	BIELLA Cerrione	-	-	-	-	-	-	-
8	BOLOGNA Borgo Panigale	7.317	19,9	665.872	29,4	26.517	6.825	0,0
9	BOLZANO	9	0,0	161	0,0	37	-	-
10	BRESCIA	542	0,0	46.658	0,0	-	-	-
11	BRINDISI Papola Casale	715	3,1	51.903	0,4	20.162	-	70,0
12	CAGLIARI Elmas	1.010	0,0	74.683	0,0	2.552	-	-
13	CATANIA Fontanarossa	3.914	17,2	506.377	14,8	-	49	0,0
14	CROTONE	-	-	-	-	-	-	-
15	CUNEO Levaldigi	9	0,0	263	0,0	-	1	0,0
16	FIRENZE Peretola	485	0,9	92.894	0,4	-	-	-
17	FOGGIA Gino Lisa	-	-	-	-	-	-	-
18	FORLI'	669	28,6	33.738	33,3	883	1.308	0,0
19	GENOVA Sestri	140	6,4	12.983	9,9	336	378	0,0
20	GROSSETO	55	0,0	7.685	0,0	-	-	-
21	LAMEZIA TERME	1.237	1,1	148.217	1,2	5.782	-	-
22	LAMPEDUSA	-	-	-	-	-	-	-
23	MARINA DI CAMPO	77	0,0	2.182	0,0	-	-	-
24	MILANO Linate	21	70,8	2.568	83,1	-	-	-
25	MILANO Malpensa	15.230	57,9	2.124.879	65,0	23.953	4.077	66,8
26	NAPOLI Capodichino	5.409	12,8	667.309	7,8	15.655	215	6,4
27	OLBIA Costa Smeralda	870	5,5	83.577	7,7	1.410	-	-
28	PALERMO Punta Raisi	2.437	12,0	303.145	18,6	5.922	7	4,6
29	PANTELLERIA	-	-	-	-	-	-	-
30	PARMA	290	9,3	5.672	56,7	162	4	0,7
31	PERUGIA Sant'Egidio	63	0,9	2.846	0,0	-	4	100,0
32	PESCARA	1.275	1,1	87.892	1,0	-	2.391	0,5
33	PISA San Giusto	2.360	3,6	116.723	5,8	6.721	5.778	0,2
34	REGGIO CALABRIA	7	3,9	368	100,0	-	18	7,5
35	RIMINI Miramare	2.303	0,6	169.302	1,0	14.192	5.787	0,0
36	ROMA Ciampino	4.091	4,2	345.658	6,5	5.945	6.207	1,8
37	ROMA Fiumicino	4.684	72,7	582.575	79,3	22.799	494	41,2
38	TORINO Caselle	2.155	5,9	201.863	6,6	2.022	2.666	1,4
39	TRAPANI Birgi	55	0,0	4.008	0,0	-	-	-
40	TREVISO Sant'Angelo	2.532	4,6	64.535	1,4	4.086	5.156	7,7
41	TRIESTE Ronchi dei Legionari	702	33,2	50.910	37,5	3.585	558	0,2
42	VENEZIA Tessera	1.736	3,4	240.647	2,8	12.679	14	0,0
43	VERONA Villafranca	6.101	55,8	825.161	56,3	-	-	-
44	VICENZA	-	-	-	-	-	-	-
	TOTALE	82.631	24,4	8.148.600	36,5	190.471	124.065	2,9

N.B. I dati relativi agli aeroporti di Roma Urbe, Siena, Taranto e Tortoli non sono disponibili.

L'aeroporto di Padova nel 2001 non ha registrato traffico commerciale.

Si sono indicati con "-" i valori di traffico nulli, per il cargo con "0" valori minori di 500 Kg.

Traffico aerotaxi complessivo - 2001
Internazionale e nazionale
(arrivi + partenze)

	Aeroporto	Movimenti (n.)	Passeggeri (n.)	Transiti (n.)
1	ALBENGA	481	1.379	-
2	ALGHERO Fertilia	111	364	-
3	ANCONA Falconara	2.809	5.413	-
4	AOSTA	10	35	-
5	BARI Palese Macchie	460	1.685	3
6	BERGAMO Orio al Serio	-	-	-
7	BIELLA Cerrione	8	24	-
8	BOLOGNA Borgo Panigale	1.590	5.002	5
9	BOLZANO	317	545	50
10	BRESCIA	480	1.155	-
11	BRINDISI Papola Casale	517	1.116	196
12	CAGLIARI Elmas	307	1.021	-
13	CATANIA Fontanarossa	485	1.495	-
14	CROTONE	60	148	-
15	CUNEO Levaldigi	78	312	-
16	FIRENZE Peretola	2.358	4.800	22
17	FOGGIA Gino Lisa	716	243	-
18	FORLÌ	-	-	-
19	GENOVA Sestri	1.233	2.260	-
20	GROSSETO	262	715	-
21	LAMEZIA TERME	144	452	-
22	LAMPEDUSA	263	401	-
23	MARINA DI CAMPO	183	420	-
24	MILANO Linate	9.505	31.467	-
25	MILANO Malpensa	1.183	2.531	-
26	NAPOLI Capodichino	1.688	5.601	-
27	OLBIA Costa Smeralda	411	637	-
28	PALERMO Punta Raisi	369	1.173	-
29	PANTELLERIA	-	-	-
30	PARMA	1.030	3.411	10
31	PERUGIA Sant'Egidio	325	875	10
32	PESCARA	273	773	-
33	PISA San Giusto	1.463	2.946	15
34	REGGIO CALABRIA	111	186	-
35	RIMINI Miramare	1.483	2.517	373
36	ROMA Ciampino	8.678	29.218	89
37	ROMA Fiumicino	-	-	-
38	TORINO Caselle	2.581	8.774	1
39	TRAPANI Birgi	115	281	9
40	TREVISO Sant'Angelo	1.312	4.678	15
41	TRIESTE Ronchi dei Legionari	811	1.695	-
42	VENEZIA Tessera	1.236	4.778	-
43	VERONA Villafranca	1.483	26.085	-
44	VICENZA	283	377	-
	TOTALE	47.212	156.988	798

N.B. I dati relativi agli aeroporti di Roma Urbe, Siena, Taranto e Tortoli non sono disponibili.
L'aeroporto di Padova nel 2001 non ha registrato traffico commerciale.
Si sono indicati con "-" i valori di traffico nulli.

Traffico aerotaxi nazionale - 2001
(arrivi + partenze)

	Aeroporto	Movimenti (n.)	Passeggeri (n.)	Transiti (n.)
1	ALBENGA	257	747	-
2	ALGHERO Fertilia	64	236	-
3	ANCONA Falconara	2.469	4.498	-
4	AOSTA	2	2	-
5	BARI Palese Macchie	287	819	2
6	BERGAMO Orio al Serio	-	-	-
7	BIELLA Cerrione	6	20	-
8	BOLOGNA Borgo Panigale	759	2.081	-
9	BOLZANO	130	166	27
10	BRESCIA	238	574	-
11	BRINDISI Papola Casale	221	562	14
12	CAGLIARI Elmas	180	586	-
13	CATANIA Fontanarossa	335	979	-
14	CROTONE	60	148	-
15	CUNEO Levaldigi	24	70	-
16	FIRENZE Peretola	1.106	1.648	19
17	FOGGIA Gino Lisa	716	243	-
18	FORLI'	-	-	-
19	GENOVA Sestri	620	769	-
20	GROSSETO	134	313	-
21	LAMEZIA TERME	124	406	-
22	LAMPEDUSA	263	401	-
23	MARINA DI CAMPO	138	315	-
24	MILANO Linate	4.905	15.257	-
25	MILANO Malpensa	530	696	-
26	NAPOLI Capodichino	1.165	3.328	-
27	OLBIA Costa Smeralda	140	153	-
28	PALERMO Punta Raisi	193	621	-
29	PANTELLERIA	-	-	-
30	PARMA	590	1.650	7
31	PERUGIA Sant'Egidio	177	494	3
32	PESCARA	125	356	-
33	PISA San Giusto	669	879	10
34	REGGIO CALABRIA	105	168	-
35	RIMINI Miramare	1.031	1.621	220
36	ROMA Ciampino	6.149	18.657	40
37	ROMA Fiumicino	-	-	-
38	TORINO Caselle	1.024	3.051	-
39	TRAPANI Birgi	103	232	9
40	TREVISO Sant'Angelo	684	1.763	-
41	TRIESTE Ronchi dei Legionari	348	613	-
42	VENEZIA Tesserà	282	769	-
43	VERONA Villafranca	485	1.218	-
44	VICENZA	208	111	-
	TOTALE	27.046	67.220	351

N.B. I dati relativi agli aeroporti di Roma Urbe, Siena, Taranto e Tortoli non sono disponibili.
L'aeroporto di Padova nel 2001 non ha registrato traffico commerciale.
Si sono indicati con "-" i valori di traffico nulli.

Traffico aerotaxi internazionale - 2001
(arrivi + partenze)

	Aeroporto	Movimenti (n.)	Operati da vettori italiani %	Passeggeri (n.)	Trasportati da vettori italiani %	Transiti (n.)
1	ALBENGA	224	70,1	632	68,0	-
2	ALGHERO Fertilia	47	14,9	128	15,6	-
3	ANCONA Falconara	340	0,0	915	0,0	-
4	AOSTA	8	87,5	33	97,0	-
5	BARI Palese Macchie	155	22,6	733	18,3	1
6	BERGAMO Orio al Serio	-	-	-	-	-
7	BIELLA Cerrione	2	0,0	4	0,0	-
8	BOLOGNA Borgo Panigale	831	53,2	2.921	48,4	5
9	BOLZANO	187	0,5	379	0,5	23
10	BRESCIA	242	46,3	581	48,0	-
11	BRINDISI Papola Casale	296	34,8	554	48,9	182
12	CAGLIARI Elmas	127	4,7	435	2,8	-
13	CATANIA Fontanarossa	150	4,7	516	0,0	-
14	CROTONE	-	-	-	-	-
15	CUNEO Levaldigi	54	22,2	242	20,7	-
16	FIRENZE Peretola	1.252	17,7	3.152	19,7	3
17	FOGGIA Gino Lisa	-	-	-	-	-
18	FORLI'	-	-	-	-	-
19	GENOVA Sestri	613	11,9	1.491	13,4	-
20	GROSSETO	128	21,1	402	22,4	-
21	LAMEZIA TERME	20	5,0	46	8,7	-
22	LAMPEDUSA	-	-	-	-	-
23	MARINA DI CAMPO	45	0,0	105	0,0	-
24	MILANO Linate	4.600	55,5	16.210	58,4	-
25	MILANO Malpensa	653	87,3	1.835	77,5	-
26	NAPOLI Capodichino	533	6,6	2.273	4,9	-
27	OLBIA Costa Smeralda	271	0,0	484	0,0	-
28	PALERMO Punta Raisi	176	36,4	552	34,6	-
29	PANTELLERIA	-	-	-	-	-
30	PARMA	440	68,9	1.761	72,1	3
31	PERUGIA Sant'Egidio	148	39,2	381	38,3	7
32	PESCARA	148	19,6	417	24,2	-
33	PISA San Giusto	794	10,6	2.067	12,5	5
34	REGGIO CALABRIA	6	0,0	18	0,0	-
35	RIMINI Miramare	452	10,0	896	12,5	153
36	ROMA Ciampino	2.529	49,1	10.561	53,5	49
37	ROMA Fiumicino	-	-	-	-	-
38	TORINO Caselle	1.557	65,6	5.723	68,3	1
39	TRAPANI Birgi	12	8,3	49	6,1	-
40	TREVISO Sant'Angelo	628	58,4	2.915	51,8	15
41	TRIESTE Ronchi dei Legionari	463	16,6	1.082	22,4	-
42	VENEZIA Tesserà	954	7,9	4.009	6,4	-
43	VERONA Villafranca	998	20,4	24.867	8,0	-
44	VICENZA	75	34,7	266	41,7	-
	TOTALE	20.158	39,5	89.635	33,8	447

N.B. I dati relativi agli aeroporti di Roma Urbe, Siena, Taranto e Tortoli non sono disponibili.
L'aeroporto di Padova nel 2001 non ha registrato traffico commerciale.
Si sono indicati con "-" i valori di traffico nulli.

Traffico non commerciale o di aviazione generale - 2001
(arrivi + partenze)

	AEROPORTO	Mesi (*)	MOVIMENTI AEREI (Numero)				PASSEGGERI TRASPORTATI (Numero)			
			Nazionali	Internazionali	Traffico Locale (**)	TOTALE	Nazionali	Internazionali	Traffico Locale (**)	TOTALE
1	ALBENGA	12	1.700	957	3.382	6.039	1.680	1.711	1.719	5.110
2	Alessandria	12	894	20	3.720	4.634	212	17	212	441
3	ALGHERO Fertilia	12	406	232	3.439	4.077	1.230	696	0	1.926
4	ANCONA Falconara	12	1.244	372	3.596	5.212	645	667	0	1.312
5	AOSTA	12	1.801	408	10.398	12.607	11.892	1.184	1.470	14.546
6	Asiago	12	975	0	2.702	3.677	715	23	369	1.107
7	BARI Palese Macchie	12	1.421	567	2.935	4.923	1.131	1.134	1.372	3.637
8	Belluno	12	532	0	5.096	5.628	1.064	0	510	1.574
9	BERGAMO Orio al Serio	12	0	2.861	0	2.861	0	4.521	0	4.521
10	BIELLA Cerrione	12	6.141	115	15.968	22.224	4.076	123	8.156	12.355
11	BOLZANO	12	1.610	1.408	3.413	6.431	1.764	2.081	1.061	4.906
12	BRESCIA	12	532	0	2.934	3.466	1.065	0	823	1.888
13	Bresso	12	4.210	0	12.858	17.068	0	0	0	0
14	BRINDISI Papola Casale	12	645	460	117	1.222	329	213	0	542
15	Calcinante	5	0	0	2.482	2.482	0	0	8.272	8.272
16	Casale	12	1.851	22	3.842	5.715	472	19	1.204	1.695
17	Como	6	328	4	1.440	1.772	35	0	142	177
18	Cremona	12	728	0	4.904	5.632	764	0	1.370	2.134
19	CROTONE	12	409	14	790	1.213	175	19	624	818
20	CUNEO Levaldigi	12	2.931	227	6.720	9.878	1.075	274	1.110	2.459
21	Fano	12	225	95	525	845	0	0	0	0
22	FIRENZE Peretola	12	2.705	2.620	1.946	7.271	2.927	5.407	1.549	9.883
23	FOGGIA Gino Lisa	12	412	0	1.902	2.314	253	0	1.002	1.255
24	FORLI'	7	0	0	922	922	0	0	1.636	1.636
25	Frosinone	12	0	0	0	0	0	0	0	0
26	GENOVA Sestri	12	2.450	2.196	3.801	8.447	1.581	8.585	1.130	11.296
27	Gorizia	4	64	0	1.320	1.384	24	0	0	24
28	GROSSETO	12	345	38	897	1.280	324	74	520	918
29	LAMEZIA TERME	12	957	51	378	1.386	218	38	0	256
30	Latina	12	12	0	46	58	8	0	8	16
31	Legnago	11	101	0	434	535	155	0	548	703
32	Lucca	12	1.141	96	4.694	5.931	1.186	117	10.516	11.819
33	MARINA DI CAMPO	12	3.189	959	462	4.610	5.214	1.603	514	7.331
34	Massa	7	747	35	1.772	2.554	788	64	1.284	2.136
35	MILANO Linate	12	13.706	10.853	574	25.133	21.599	23.046	411	45.056
36	MILANO Malpensa	7	429	407	107	943	257	910	16	1.183
37	NAPOLI Capodichino	12	3.291	1.105	4.215	8.610	4.878	3.013	1.763	9.653
38	Novi Ligure	12	126	0	8.557	8.683	0	0	0	0
39	OLBIA Costa Smeralda	12	3.793	3.000	1.132	7.925	4.778	8.873	718	14.369
40	PADOVA	12	709	163	98	970	632	271	83	986
41	PANTELLERIA	12	130	29	0	159	249	83	0	332
42	PARMA	12	3.065	424	8.918	12.407	2.222	973	7.251	10.446
43	PERUGIA Sant'Egidio	12	3.069	254	4.414	7.737	1.151	464	625	2.240
44	PESCARA	12	2.537	188	3.831	6.556	3.334	314	4.035	7.683
45	PISA San Giusto	12	1.023	1.058	214	2.295	642	2.018	218	2.878
46	REGGIO CALABRIA	12	1.078	91	1.154	2.323	545	69	559	1.173
47	ROMA Ciampino	12	8.727	4.164	2.200	15.091	6.362	11.320	84	17.766
48	Salerno	12	546	33	6.916	7.495	191	52	8.023	8.266
49	Sarzana	12	213	11	1.459	1.683	208	7	936	1.151
50	SIENA Ampugnano	5	764	44	2.390	3.198	908	119	902	1.929
51	Thiene	11	443	5	2.958	3.406	509	7	894	1.410
52	Torino Aeritalia	12	3.684	403	34.194	38.281	842	290	2.430	3.562
53	TORINO Caselle	12	2.760	1.340	1.650	5.750	1.496	2.141	662	4.299
54	TRAPANI Birgi	12	120	2	0	122	71	2	0	73
55	Trento	12	4.837	400	14.657	19.894	3.657	358	7.701	11.716
56	TREVISO Sant'Angelo	12	1.900	559	3.018	5.477	1.917	1.187	1.770	4.874
57	TRIESTE Ronchi dei Legionari	12	2.369	1.110	2.124	5.603	983	1.524	688	3.195
58	Udine	9	134	2	2.748	2.884	0	0	0	0
59	Valbrembo	2	156	0	994	1.150	0	0	0	0
60	Venezia Lido	12	2.827	1.034	3.583	7.444	2.142	1.665	348	4.155
61	VENEZIA Tessera	12	723	1.568	130	2.421	185	3.860	0	4.045
62	Vercelli	12	892	0	3.580	4.472	252	0	950	1.202
63	Vergiate	4	110	0	1.611	1.721	223	0	3.705	3.928
64	Verona Boscomantico	12	2.139	233	5.301	7.673	475	145	156	776
65	VERONA Villafranca	12	324	487	0	811	496	1.291	0	1.787
66	VICENZA	12	1.863	270	5.528	7.661	1.067	690	2.212	3.969
67	Voghera	12	1.045	19	7.321	8.385	827	23	574	1.424

N.B.: Per gli aeroporti che non compaiono nell'elenco i dati di aviazione generale non sono disponibili.

Gli aeroporti riportati in maiuscolo hanno registrato anche traffico commerciale.

(*) Si riporta il numero di mesi dell'anno, a partire da gennaio, a cui si riferiscono i dati di traffico.

(**) Traffico generato da aeromobili che tornano nell'aeroporto di partenza

Graduatoria degli scali italiani 2001
in base al numero totale di movimenti aerei commerciali
(arrivi + partenze)

Numero d'ordine	AEROPORTO	Movimenti (numero)	Variazione 2001/2000 (%)	Composizione sul totale (%)	Ripartizione (%)	
					Nazionale	Internazionale
1	ROMA Fiumicino	279.252	-0,1	22,6	53,6	46,4
2	MILANO Malpensa	236.147	-6,4	19,1	25,0	75,0
3	MILANO Linate	90.815	22,9	7,3	63,8	36,2
4	VENEZIA Tessera	60.285	-3,9	4,9	33,8	66,2
5	BOLOGNA Borgo Panigale	56.765	-0,7	4,6	31,2	68,8
6	NAPOLI Capodichino	54.983	3,5	4,4	67,1	32,9
7	TORINO Caselle	48.641	0,5	3,9	37,8	62,2
8	CATANIA Fontanarossa	46.555	2,4	3,8	78,1	21,9
9	PALERMO Punta Raisi	40.464	-4,0	3,3	83,2	16,8
10	VERONA Villafranca	36.482	15,6	2,9	32,6	67,4
11	BERGAMO Orio al Serio	33.730	-5,3	2,7	27,4	72,6
12	FIRENZE Peretola	33.473	2,1	2,7	31,1	68,9
13	CAGLIARI Elmas	25.848	-3,6	2,1	91,5	8,5
14	PISA San Giusto	24.066	10,0	1,9	42,2	57,8
15	GENOVA Sestri	18.330	-16,1	1,5	51,7	48,3
16	BARI Palese Macchie	18.220	-4,3	1,5	88,4	11,6
17	ROMA Ciampino	18.042	-8,7	1,5	49,0	51,0
18	OLBIA Costa Smeralda	16.344	-16,0	1,3	84,9	15,1
19	ANCONA Falconara	13.846	3,3	1,1	68,2	31,8
20	TRIESTE Ronchi dei Legionari	10.736	-6,6	0,9	61,2	38,8
21	LAMEZIA TERME	8.278	7,2	0,7	84,8	15,2
22	TREVISO Sant'Angelo	7.265	15,2	0,6	15,3	84,7
23	BRINDISI Papola Casale	7.218	-7,6	0,6	85,9	14,1
24	ALGHERO Fertilia	7.174	-19,0	0,6	82,9	17,1
25	PARMA	6.735	26,0	0,5	80,2	19,8
26	REGGIO CALABRIA	6.135	-2,0	0,5	99,7	0,3
27	RIMINI Miramare	4.704	-8,5	0,4	29,8	70,2
28	BRESCIA	4.156	2,8	0,3	45,9	54,1
29	TRAPANI Birgi	3.114	81,6	0,3	97,8	2,2
30	PESCARA	2.890	-13,5	0,2	50,8	49,2
31	PERUGIA Sant'Egidio	2.802	6,5	0,2	92,5	7,5
32	FOGGIA Gino Lisa	2.544	-34,6	0,2	100,0	0,0
33	LAMPEDUSA	2.267	-4,6	0,2	100,0	0,0
34	BOLZANO	2.246	-19,3	0,2	60,2	39,8
35	PANTELLERIA	2.039	-12,3	0,2	100,0	0,0
36	FORLI'	1.420	10,5	0,1	14,2	85,8
37	AOSTA	916	-9,5	0,1	87,9	12,1
38	MARINA DI CAMPO	835	-25,8	0,1	34,3	65,7
39	CROTONE	743	-54,6	0,1	100,0	0,0
40	CUNEO Levaldigi	645	-15,0	0,1	87,8	12,2
41	ALBENGA	481	-38,3	0,0	53,4	46,6
42	GROSSETO	317	1,9	0,0	42,3	57,7
43	VICENZA	283	-31,1	0,0	73,5	26,5
44	BIELLA Cerrione	8	n.s.	0,0	75,0	25,0
	TOTALE	1.238.239	-0,7	100,0	49,5	50,5

n.s. = variazione non significativa in quanto relativa a valori troppo bassi (movimenti < 100)

Graduatoria degli scali italiani 2001
in base al numero totale di passeggeri trasportati sui servizi commerciali
(arrivi + partenze)

Numero d'ordine	AEROPORTO	Passeggeri (numero)	Variazione 2001/2000 (%)	Composizione sul totale (%)	Ripartizione (%)	
					Nazionale	Internazionale
1	ROMA Fiumicino	25.135.317	-2,9	27,9	48,6	51,4
2	MILANO Malpensa	18.521.003	-9,8	20,5	23,1	76,9
3	MILANO Linate	7.073.128	18,2	7,8	69,6	30,4
4	VENEZIA Tessera	4.561.473	11,8	5,1	40,4	59,6
5	CATANIA Fontanarossa	4.181.080	5,6	4,6	71,6	28,4
6	NAPOLI Capodichino	3.965.187	-0,7	4,4	61,9	38,1
7	BOLOGNA Borgo Panigale	3.359.681	-3,1	3,7	34,2	65,8
8	PALERMO Punta Raisi	3.185.860	-0,5	3,5	81,7	18,3
9	TORINO Caselle	2.764.155	-0,7	3,1	50,3	49,7
10	VERONA Villafranca	2.214.706	-7,0	2,5	34,8	65,2
11	CAGLIARI Elmas	1.902.128	-6,6	2,1	94,6	5,4
12	FIRENZE Peretola	1.571.357	9,5	1,7	26,2	73,8
13	PISA San Giusto	1.344.693	10,5	1,5	40,0	60,0
14	OLBIA Costa Smeralda	1.318.120	-0,3	1,5	85,6	14,4
15	BARI Palese Macchie	1.155.230	-7,4	1,3	96,1	3,9
16	BERGAMO Orio al Serio	1.046.454	-10,4	1,2	35,1	64,9
17	GENOVA Sestri	963.372	-6,9	1,1	56,6	43,4
18	LAMEZIA TERME	764.343	-1,8	0,8	80,6	19,4
19	ROMA Ciampino	692.997	-10,6	0,8	4,4	95,6
20	ALGHERO Fertilia	689.858	3,0	0,8	77,0	23,0
21	TRIESTE Ronchi dei Legionari	629.702	10,8	0,7	65,8	34,2
22	BRINDISI Papola Casale	582.619	-2,5	0,6	90,9	9,1
23	REGGIO CALABRIA	481.333	-10,5	0,5	99,9	0,1
24	ANCONA Falconara	449.971	3,9	0,5	50,7	49,3
25	TREVISO Sant'Angelo	427.480	54,5	0,5	0,9	99,1
26	BRESCIA	267.735	64,4	0,3	12,5	87,5
27	RIMINI Miramare	214.002	-10,1	0,2	2,9	97,1
28	PESCARA	150.423	36,4	0,2	41,3	58,7
29	LAMPEDUSA	147.675	22,6	0,2	100,0	0,0
30	PANTELLERIA	80.263	24,4	0,1	100,0	0,0
31	FORLI'	69.018	58,2	0,1	11,1	88,9
32	PARMA	58.246	-1,2	0,1	81,4	18,6
33	PERUGIA Sant'Egidio	56.387	11,8	0,1	94,3	5,7
34	TRAPANI Birgi	50.437	78,1	0,1	92,0	8,0
35	BOLZANO	40.504	-15,7	0,0	66,3	33,7
36	CROTONE	37.542	-28,2	0,0	100,0	0,0
37	MARINA DI CAMPO	14.960	-21,0	0,0	19,2	80,8
38	AOSTA	13.090	20,8	0,0	91,1	8,9
39	FOGGIA Gino Lisa	11.078	-61,6	0,0	100,0	0,0
40	GROSSETO	8.400	n.s.	0,0	3,7	96,3
41	CUNEO Levaldigi	7.251	-17,7	0,0	84,9	15,1
42	ALBENGA	1.379	-77,3	0,0	54,2	45,8
43	VICENZA	377	n.s.	0,0	29,4	70,6
44	BIELLA Cerrione	24	n.s.	0,0	83,3	16,7
	TOTALE	90.210.038	-1,4	100,0	48,7	51,3

n.s. = variazione non significativa in quanto relativa a valori troppo bassi (pax <1.000)

Graduatoria degli scali italiani 2001
in base al totale cargo trasportato sui servizi commerciali
(arrivi + partenze)

Numero d'ordine	AEROPORTO	Cargo (tonnellate)	Variazione 2001/2000 (%)	Composizione sul totale (%)	Ripartizione (%)	
					Nazionale	Internazionale
1	MILANO Malpensa	289.279	-3,6	40,0	2,5	97,5
2	ROMA Fiumicino	185.259	-8,0	25,6	25,9	74,1
3	BERGAMO Orio al Serio	94.808	-3,9	13,1	14,9	85,1
4	MILANO Linate	23.933	32,2	3,3	32,9	67,1
5	BOLOGNA Borgo Panigale	18.242	2,7	2,5	43,3	56,7
6	ROMA Ciampino	14.854	0,8	2,1	57,9	42,1
7	VENEZIA Tessera	11.658	6,1	1,6	25,2	74,8
8	TREVISO Sant'Angelo	9.499	31,1	1,3	31,7	68,3
9	PISA San Giusto	8.854	21,4	1,2	30,8	69,2
10	TORINO Caselle	7.327	-6,7	1,0	33,7	66,3
11	PALERMO Punta Raisi	6.015	-3,2	0,8	99,8	0,2
12	NAPOLI Capodichino	5.926	0,2	0,8	78,4	21,6
13	RIMINI Miramare	5.808	17,0	0,8	0,3	99,7
14	CAGLIARI Elmas	5.725	9,2	0,8	100,0	0,0
15	CATANIA Fontanarossa	5.620	-54,2	0,8	96,1	3,9
16	BARI Palese Macchie	5.416	15,0	0,7	96,8	3,2
17	ANCONA Falconara	5.288	15,5	0,7	73,0	27,0
18	PESCARA	3.223	9,0	0,4	25,6	74,4
19	GENOVA Sestri	2.835	-4,0	0,4	71,0	29,0
20	LAMEZIA TERME	2.748	-8,6	0,4	100,0	0,0
21	VERONA Villafranca	2.363	-5,8	0,3	89,1	10,9
22	OLBIA Costa Smeralda	2.260	4,5	0,3	99,1	0,9
23	ALGHERO Fertilia	2.155	9,9	0,3	100,0	0,0
24	FORLÌ	1.635	-37,2	0,2	20,0	80,0
25	TRIESTE Ronchi dei Legionari	909	n.s.	0,1	31,7	68,3
26	REGGIO CALABRIA	546	55,4	0,1	96,7	3,3
27	FIRENZE Peretola	486	-16,3	0,1	7,2	92,8
28	BRINDISI Papola Casale	258	-17,6	0,0	100,0	0,0
29	LAMPEDUSA	50	n.s.	0,0	100,0	0,0
30	PANTELLERIA	8	n.s.	0,0	100,0	0,0
31	PERUGIA Sant'Egidio	5	n.s.	0,0	0,0	100,0
32	FOGGIA Gino Lisa	5	n.s.	0,0	100,0	0,0
33	PARMA	4	n.s.	0,0	2,5	97,5
34	CUNEO Levaldigi	2	n.s.	0,0	7,9	92,1
35	BRESCIA	0	n.s.	0,0	-	-
36	TRAPANI Birgi	0	n.s.	0,0	-	-
37	AOSTA	0	n.s.	0,0	-	-
38	BIELLA Cerrione	0	n.s.	0,0	-	-
39	MARINA DI CAMPO	0	n.s.	0,0	-	-
40	BOLZANO	0	n.s.	0,0	-	-
41	VICENZA	0	n.s.	0,0	-	-
42	ALBENGA	0	n.s.	0,0	-	-
43	CROTONE	0	n.s.	0,0	-	-
44	GROSSETO	0	n.s.	0,0	-	-
TOTALE		723.002	-3,5	100,0	20,7	79,3

n.s. = variazione non significativa in quanto relativa a valori troppo bassi (cargo < 100 t) o anomali.

Traffico commerciale in alcuni aeroporti italiani - MOVIMENTI
Primo semestre 2002 raffrontato al primo semestre 2001- (arrivi + partenze)
(dati preliminari di Assaeroporti)

N.	Aeroporto	Nazionali	Var %	Internazionali	Var %	Totale Commerciale	Var %	Aviazione Generale	Var %
1	Alghero	4.032	13,1	542	11,5	4.574	12,9	412	13,2
2	Ancona	2.502	-19,3	2.664	6,4	5.166	-7,8	4.303	11,9
3	Bari	7.568	-5,3	1.151	38,8	8.719	-1,1	1.221	-52,9
4	Bergamo	2.794	-46,1	11.390	-7,7	14.184	-19,1	1.464	12,4
5	Bologna	7.656	-8,2	17.730	-13,8	25.386	-12,2		
6	Bolzano	813	38,5	248	-29,3	1.061	13,1	4.690	51,4
7	Brescia	1.242	77,4	1.018	12,6	2.260	40,9	4.782	57,5
8	Brindisi	2.731	-15,6	241	-53,7	2.972	-20,9	643	9,0
9	Cagliari	10.247	-9,5	776	-19,3	11.023	-10,2	1.112	-47,7
10	Catania	21.099	6,5	3.303	-13,4	24.402	3,3	734	4,9
11	Crotone	380	35,2	0		380	35,2	693	48,7
12	Cuneo	326	-16,6	25	13,6	351	-15,0	7.719	-16,1
13	Firenze	3.976	-15,9	9.351	-13,3	13.327	-14,1	2.619	8,9
14	Foggia	778	-32,1	0		778	-32,1	854	-2,0
15	Forlì	343	97,1	747	11,8	1.090	29,5	827	20,2
16	Genova	5.658	26,8	3.884	-12,4	9.542	7,3	3.870	1,8
17	Lamezia Terme	3.370	8,8	330	-16,7	3.700	5,9	532	31,0
18	Milano Linate	30.589	9,9	14.163	2,2	44.752	7,3	12.150	-11,2
19	Milano Malpensa	23.989	-20,7	76.896	-13,9	100.885	-15,6	1.679	0,7
20	Napoli	18.891	8,9	7.466	-7,0	26.357	3,9	3.296	-22,3
21	Olbia	4.756	-16,2	1.067	16,2	5.823	-11,7	3.054	48,9
22	Palermo	17.975	-0,1	1.730	27,2	19.705	1,8	846	-0,7
23	Parma	2.051	-34,0	508	-35,0	2.559	-34,2	4.182	-48,5
24	Pescara	2.115	129,6	906	39,0	3.021	92,1	2.883	42,9
25	Pisa	4.017	-27,6	6.267	11,6	10.284	-7,9	2.035	4,3
26	Rimini	911		901	-39,8	1.812	17,7	777	-11,2
27	Roma Ciampino	1.678	3,3	3.196	-8,6	4.874	-4,8	8.231	10,6
28	Roma Fiumicino	77.380	0,0	58.795	-9,8	136.175	-4,5		
29	Ronchi dei L. - Trieste	4.199	20,4	2.003	20,4	6.202	20,4	3.622	20,2
30	Torino	9.340	9,5	12.438	-22,9	21.778	-11,7	8.442	-7,9
31	Treviso			3.100	1,6	3.100	1,6	1.708	-3,3
32	Venezia	10.939	9,4	17.187	-14,2	28.126	-6,3	1.686	2,1
33	Verona	4.369	-34,5	10.328	-2,3	14.697	-14,7	1.107	-19,0
	TOTALE	288.714	-3,8	270.351	-10,4	559.065	-7,1	92.173	-7,6

Traffico commerciale in alcuni aeroporti italiani - PASSEGGERI
Primo semestre 2002 raffrontato al primo semestre 2001 - (arrivi + partenze)
(dati preliminari di Assaeroporti)

N.	Aeroporto	Nazionali	Var %	Internazionali	Var %	Transiti	Var %	Totale Commerciale	Var %	Aviazione Generale	Var %
1	Alghero	260.621	11,8	70.541	10,6	824	60,9	331.986	11,7	425	-1,8
2	Ancona	98.182	-14,1	105.542	12,8	94	-73,4	203.818	-2,1	4.368	34,7
3	Bari	540.273	-1,7	31.723	141,0	1.100	-8,6	573.096	1,6	1.680	9,1
4	Bergamo	80.667	-46,5	425.631	21,9	3.448	-23,1	509.746	1,0	1.887	-4,0
5	Bologna	536.320	-1,9	998.222	-13,8	23.860	-28,6	1.558.402	-10,3		
6	Bolzano	14.353	9,1	3.227	-53,6	182		17.762	-11,7	1.651	-39,2
7	Brescia	16.810	21,0	120.401	13,3	609	46,0	137.820	14,3	2.273	21,8
8	Brindisi	237.634	-11,5	17.603	-0,7	7.404	-40,4	262.641	-12,1	761	166,1
9	Cagliari	925.433	9,3	46.070	27,9	19.353	28,4	990.856	10,4	526	-57,6
10	Catania	1.648.995	8,1	383.101	-15,1	2.413	-35,4	2.034.509	2,7	1.167	9,8
11	Crotone	8.121	-39,2					8.121	-39,2	851	92,1
12	Cuneo	2.658	-16,5	853	966,3	123		3.634	11,4	5.867	-18,2
13	Firenze	195.646	-9,9	485.227	-13,0			680.873	-12,2	4.593	7,8
14	Foggia	2.819	-48,5					2.819	-48,5	446	-14,4
15	Forlì	1.060	-85,5	64.931	131,9	1.113	81,3	67.104	86,9	1.449	-2,3
16	Genova	273.256	0,3	189.471	-7,8	6.444	-6,1	469.171	-3,3	3.918	-32,8
17	Lamezia Terme	299.292	2,7	30.589	-27,8	1.805	5,2	331.686	-1,1	470	29,8
18	Milano Linate	2.901.172	13,4	1.117.519	7,5	307	9,3	4.018.998	11,7		
19	Milano Malpensa	1.736.058	-20,1	6.236.740	-14,5	48.727	-12,3	8.021.525	-15,8		
20	Napoli	1.188.278	-4,4	637.969	-1,1	36.987	-35,4	1.863.234	-4,2	3.305	-33,2
21	Olbia	429.370	1,8	92.069	23,2	5.011	-48,1	526.450	4,0	5.175	27,1
22	Palermo	1.356.093	0,3	166.281	8,2	6.514	-47,2	1.528.888	0,7	824	-4,7
23	Parma	20.663	-16,0	3.991	-28,1	879	-82,4	25.533	-27,4	3.296	-53,6
24	Pescara	36.808	17,5	87.999	249,3			124.807	120,8	5.298	106,6
25	Pisa	225.875	-17,3	452.492	26,6	4.377	-24,8	682.744	7,3	2.899	1,7
26	Rimini	12.161		62.387	-38,4	2.063	1,5	76.611	-26,9	1.489	-0,4
27	Roma Ciampino	2.146	24,0	302.787	1,4	5.198	18,4	310.131	1,8	16.756	0,3
28	Roma Fiumicino	5.969.800	-5,1	5.874.633	-9,6	179.888	-15,2	12.024.321	-7,5		
29	Ronchi dei L. - Trieste	196.050	-5,8	105.073	26,7	8.188	351,9	309.311	5,6	2.558	-1,7
30	Torino	739.118	1,1	680.132	-9,3	2.767	-77,5	1.422.017	-4,8	5.798	-19,5
31	Treviso			222.067	30,8			222.067	30,5	3.172	-2,8
32	Venezia	683.926	-3,3	1.203.540	-11,6	5.573	-11,6	1.893.039	-8,7	4.004	-2,4
33	Verona	370.624	-6,3	579.901	-10,8	15.397	-10,2	965.922	-9,1	2.123	-17,2
	TOTALE	21.010.282	-3,4	20.798.712	-8,2	390.648	-19,8	42.199.642	-6,0	89.029	-7,4

Traffico commerciale in alcuni aeroporti italiani - CARGO
Primo semestre 2002 raffrontato al primo semestre 2001 - (arrivi + partenze)
(dati preliminari di Assaeroporti)

N.	Aeroporto	Merce aerea (T)	Var %	Merce stradale* (T)	Var %	Totale merce aeroportuale (T)	Var %	Posta (T)	Var %	Totale cargo (T)	Var %
1	Alghero	336	-36,0			336	-36,0	430	-20,4	766	-28,2
2	Ancona	2.361	38,2	138	-6,1	2.499	34,7	522	-16,6	3.021	21,8
3	Bari	1.439	20,9			1.439	20,9	1.345	-1,0	2.784	9,2
4	Bergamo	50.676	5,2	813	15,0	51.489	5,3			51.489	5,3
5	Bologna	6.682	-11,3	3.905	-9,8	10.587	-10,8	1.351	-28,3	11.938	-13,2
6	Bolzano										
7	Brescia	2				2	-98,9	309		311	77,7
8	Brindisi	108	2,9			108	2,9	56	124,0	164	26,2
9	Cagliari	1.445	-22,5			1.445	-22,5	824	-26,8	2.269	-24,1
10	Catania	4.090	-11,9	3	-98,5	4.093	-15,4	1.833	-11,5	5.926	-14,3
11	Crotone										
12	Cuneo										
13	Firenze	256	-2,3			256	-2,3			256	-2,3
14	Foggia							6	-66,7	6	-66,7
15	Forlì	1.396	60,3			1.396	60,3			1.396	60,3
16	Genova	264	-52,9	1.585	-8,5	1.849	-19,3	840	31,7	2.689	-8,2
17	Lamezia Terme	158	-41,7	18	-14,3	176	-39,7	1.036	-16,0	1.212	-20,6
18	Milano Linate	7.801	7,2	2.885	16,0	10.686	9,4	4.123	-12,4	14.809	2,3
19	Milano Malpensa	132.866	-8,8	19.262	5,0	152.128	-7,2	6.471	24,4	158.599	-6,3
20	Napoli	1.489	-4,4	1.763	15,1	3.252	5,3	1.803	26,3	5.055	11,9
21	Olbia	854	-24,8			854	-24,8			854	-24,8
22	Palermo	1.620	4,5			1.620	4,5	1.245	-11,1	2.865	-2,9
23	Parma										
24	Pescara	571	-62,6			571	-62,6	407	13,7	978	-48,1
25	Pisa	3.056	-7,0	1.204	-14,5	4.260	-9,3	880	-17,4	5.140	-10,8
26	Rimini	2.720	-7,5	14		2.734	-7,0			2.734	-7,1
27	Roma Ciampino	8.764	0,9			8.764	0,9			8.764	0,9
28	Roma Fiumicino	63.555	-8,9			63.555	-8,9	23.239	-13,7	86.794	-10,2
29	Ronchi dei L. - Trieste	192	11,6	247	-33,6	439	-19,3			439	-20,3
30	Torino	2.515	-10,9	5.113	-5,5	7.628	-7,3	682	-52,6	8.310	-14,1
31	Treviso	6.477	11,8			6.477	11,8	65		6.542	12,9
32	Venezia	3.715	-8,2	3.404	20,3	7.119	3,5	1.475	1,5	8.594	3,2
33	Verona	713	-5,7	4.833	41,1	5.546	32,6	152	-79,3	5.698	15,9
	TOTALE	306.121	-5,8	45.187	4,8	351.308	-4,6	49.094	-9,5	400.402	-5,2

* spedizioni aeree trasportate con autoveicoli

CLASSIFICA DEI MAGGIORI AEROPORTI MONDIALI IN BASE AL TRAFFICO 2001
(dati di ACI Europe - Airports Council International)

Grad. 2001	Passeggeri (Arrivi + Partenze + Transiti contati una sola volta)			Cargo (Tonnellate di Merce+Posta caricata e scaricata)			Movimenti aeromobili (Decolli + Atterraggi)		
	Aeroporto	Passeggeri (n)	Var %	Aeroporto	Cargo (T)	Var %	Aeroporto	Movimenti (n)	Var %
1	ATLANTA, GA (ATL)	75.849.375	-5,4	MEMPHIS, TN (MEM)	2.631.239	5,7	CHICAGO, IL (ORD)	909.535	0,2
2	CHICAGO, IL (ORD)	66.805.339	-6,9	LOS ANGELES, CA (LAX)	2.122.874	-14,1	ATLANTA, GA (ATL)	890.320	-2,7
3	LOS ANGELES, CA (LAX)	61.024.541	-8,3	HONG KONG, CN (HKG)	2.099.605	-7,4	DALLAS/FT WORTH, TX (DFW)	783.546	-6,5
4	LONDON, GB (LHR)	60.743.154	-6,0	ANCHORAGE, AK** (ANC)	1.691.027	-10,0	LOS ANGELES, CA (LAX)	738.114	-5,8
5	TOKYO, JP (HND)	58.692.688	4,1	TOKYO, JP (NRT)	1.680.938	-13,0	PHOENIX, AZ (PHX)	560.827	-5,2
6	DALLAS/FT WORTH, TX (DFW)	55.150.689	-9,2	MIAMI, FL (MIA)	1.639.762	-0,2	PARIS, FR (CDG)	522.557	0,9
7	FRANKFURT, DE (FRA)	48.559.980	-1,6	FRANKFURT, DE (FRA)	1.613.292	-5,7	DETROIT, MI (DTW)	522.132	-6,0
8	PARIS, FR (CDG)	47.996.223	-0,5	SINGAPORE, SG (SIN)	1.529.930	-10,3	MINNEAPOLIS/ST PAUL, MN (MSP)	499.939	-4,4
9	AMSTERDAM, NL (AMS)	39.538.483	-0,2	NEW YORK, NY (JFK) (stima)	1.500.000	-16,9	LAS VEGAS, NV (LAS)	493.722	-5,3
10	DENVER, CO (DEN)	36.086.751	-6,9	PARIS, FR (CDG)	1.479.304	-3,5	DENVER, CO (DEN)	484.479	-5,1
11	PHOENIX, AZ (PHX)	35.481.950	-1,6	LOUISVILLE, KY (SDF)	1.469.013	-3,3	ST LOUIS, MO (STL)	474.161	-1,4
12	LAS VEGAS, NV (LAS)	35.195.675	-4,2	CHICAGO, IL (ORD)	1.284.822	-16,1	MIAMI, FL (MIA)	471.008	-9,0
13	MINNEAPOLIS/ST PAUL, MN (MSP)	35.170.528	-4,4	LONDON, GB (LHR)	1.263.542	-9,8	HOUSTON, TX (IAH)	470.916	-2,6
14	HOUSTON, TX (IAH)	34.794.868	-1,3	AMSTERDAM, NL (AMS)	1.232.031	-2,6	PHILADELPHIA, PA (PHL)	466.985	-3,6
15	SAN FRANCISCO, CA (SFO)	34.626.668	-15,7	INCHEON, KR (ICN)	1.196.845		LONDON, GB (LHR)	463.568	-0,7
16	MADRID, ES (MAD)	33.984.413	3,3	TAIPEI, TW (TPE)	1.189.874	-1,6	CHARLOTTE, NC (CLT)	461.264	2,0
17	HONG KONG, CN (HKG)	32.553.000	-0,6	INDIANAPOLIS, IN (IND)	1.151.105	-2,9	FRANKFURT, DE (FRA)	456.452	-0,5
18	DETROIT, MI (DTW)	32.294.121	-9,1	OSAKA, JP (KIX)	871.161	-12,9	BOSTON, MA (BOS)	454.625	-5,7
19	MIAMI, FL (MIA)	31.668.450	-5,7	BANGKOK, TH (BKK)	842.588	-3,3	PITTSBURGH, PA (PIT)	451.739	0,7
20	LONDON, GB (LGW)	31.182.361	-2,8	NEWARK, NJ (EWR) (stima)	800.000	-26,0	NEWARK, NJ (EWR) (stima)	436.000	-3,0
21	BANGKOK, TH (BKK)	30.623.764	3,4	DALLAS/FT WORTH, TX (DFW)	793.974	-12,1	AMSTERDAM, NL (AMS)	431.961	-0,1
22	NEWARK, NJ (EWR) (est.)	30.500.000	-10,7	ATLANTA, GA (ATL)	743.717	-14,0	TORONTO, OT, CA (YYZ)	406.360	-4,7
23	NEW YORK, NY (JFK) (est.)	29.400.000	-10,5	TOKYO, JP (HND)	725.124	-5,8	SEATTLE/TACOMA, WA (SEA)	399.285	-10,4
24	ORLANDO, FL (MCO)	28.166.612	-8,4	SAN FRANCISCO, CA (SFO)	635.060	-27,2	SANFORD, FL (SFB)	397.557	6,9
25	SINGAPORE, SG (SIN)	28.093.759	-1,8	DUBAI, AE (DXB)	632.224	8,6	CINCINNATI, OH (CVG)	397.000	-17,3
26	TORONTO, OT, CA (YYZ)	28.042.692	-3,1	OAKLAND, CA (OAK)	602.191	-13,5	WASHINGTON, DC (IAD)	396.843	-13,1
27	SEATTLE/TACOMA, WA (SEA)	27.036.074	-4,8	SEOUL, KR (SEL)	598.620		OAKLAND, CA (OAK)	395.653	-11,9
28	ST LOUIS, MO (STL)	26.719.022	-12,6	BEIJING, CN (PEK)	586.704	8,0	MEMPHIS, TN (MEM)	394.826	1,7
29	ROME, IT (FCO)	25.563.927	-2,8	BRUSSELS, BE (BRU)	583.576	-10,4	SAN FRANCISCO, CA (SFO)	387.594	-9,7
30	TOKYO, JP (NRT)	25.379.370	-7,3	DAYTON, OH (DAY)	550.721	-33,8	SANTA ANA, CA (SNA)	379.300	-2,2

** inclusa merce in transito

TRAFFICO NEI PRINCIPALI AEROPORTI EUROPEI DOPO L'11 SETTEMBRE 2001
Primo semestre 2002 raffrontato al primo semestre 2001
(dati di ACI Europe - Airports Council International)

Aeroporti	Movimenti commerciali		Passeggeri		Merce (T)	
	genn. - giu. 2002	Var. % 2002/2001	genn. - giu. 2002	Var. % 2002/2001	genn. - giu. 2002	Var. % 2002/2001
London Heathrow (LHR)	38.392	-1,5	5.524.200	-1,8	104.948	0,8
Frankfurt (FRA)	37.658	-1,0	4.350.900	-4,7	127.358	5,4
Paris Roissy (CDG)	41.661	-7,7	4.260.400	-7,4	n.d.	n.d.
Amsterdam (AMS)	34.519	-4,7	3.683.200	-0,7	103.424	10,7
London Gatwick (LGW)	21.180	-6,0	2.982.800	-8,5	20.677	-14,1
Madrid (MAD)	30.341	-5,7	2.883.900	-4,3	24.074	0,8
Rome-Fiumicino (FCO)	24.065	-2,6	2.223.500	-9,9	11.507	-0,3
Paris Orly (ORY)	17.547	-4,0	2.058.500	-1,8	n.d.	n.d.
Munich (MUC)	27.285	0,4	2.020.300	-8,1	12.250	19,8
Manchester (MAN)	16.114	-7,8	1.972.200	-5,3	9.584	2,2
Barcelona (BCN)	22.345	-4,9	1.884.800	-2,4	6.273	-14,0
Copenhagen (CPH)	22.502	-8,8	1.793.000	1,8	n.d.	n.d.
Milan-Malpensa (MXP)	18.204	-12,4	1.550.000	-13,2	22.950	-6,7
Stockholm (ARN)	19.599	-14,1	1.537.297	-12,5	10.289	15,4
Zurich (ZRH)	22.260	-8,4	1.530.800	-25,0	26.202	-12,3
LondonStansted (STN)	13.170	-6,2	1.471.500	11,8	15.722	9,8
Dublin (DUB)	14.428	-7,5	1.416.600	-0,8	n.d.	n.d.
Brussels (BRU)	20.486	-20,4	1.323.736	-33,1	41.331	-20,4
Düsseldorf (DUS)	15.158	-5,3	1.315.300	-10,9	3.742	-9,8
Vienna (VIE)	16.112	0,4	1.168.200	0,5	9.712	6,3
Nice (NCE)	12.021	-4,0	887.100	-3,1	1.459	-10,9
Helsinki (HEL)	12.095	-6,4	874.600	-6,9	4.889	-22,1
Lisbon (LIS)	9.136	-1,8	802.021	-4,4	6.494	-10,2
Glasgow (GLA)	7.912	-5,1	784.700	5,2	668	2,0
Milan Linate (LIN)	7.856	-1,9	748.900	0,2	1.378	-10,6
Prague (PRG)	9.753	4,3	655.876	2,8	2.846	11,0
Gran Canaria (LPA)	6.501	-0,7	639.200	-1,3	2.737	-3,6
Edinburgh (EDI)	8.674	1,5	598.900	8,0	1.785	38,6
Faro (FAO)	3.657	4,5	595.279	4,6	148	0,1
Goteborg (GOT)	5.838	1,8	380.207	-6,7	5.218*	18,4
Bologna (BLQ)	4.910	-4,3	322.062	-4,3	1.592	-26,4
Turin (TRN)	5.175	-12,5	226.873	-10,1	407	-4,9
Malta (MLA)	3.010	-5,4	247.892	-7,2	1.164	-3,6
Porto (OPO)	3.306	-8,3	218.301	-10,3	2.919	-5,1
Malmö (MMA)	2.174	-8,0	173.053	-4,7	904*	6,1

* merce + posta

N.B. i passeggeri commerciali comprendono arrivi+partenze+transiti diretti; questi ultimi sono conteggiati una sola volta

N.d. = dato non disponibile

TRAFFICO ORIGINE - DESTINAZIONE 2001

- traffico globale di O/D
- traffico charter di O/D

TRAFFICO GLOBALE DI ORIGINE DESTINAZIONE

SCOPI E LIMITI DELL'INDAGINE

L'obiettivo perseguito è quello di fornire maggiori dettagli informativi in un settore particolarmente interessante per gli utenti; nell'utilizzo dei dati forniti bisogna tener conto di quanto di seguito specificato.

I dati di origine/destinazione rispecchiano la realtà per i soli voli diretti, quindi non si conosce la reale origine/destinazione dei passeggeri che cambiano volo in uno scalo nazionale od estero.

Quanto esposto è tratto dalla banca dati delle sole DUV ¹ computerizzate, ciò comporta una copertura media pari a circa il 98% del traffico passeggeri complessivo e del 94% di quello internazionale.

L'impossibilità di poter disporre delle restanti DUV conduce ad errori negli aeroporti con traffico annuo inferiore ai 100.000 passeggeri, mentre in altri possono rilevarsi differenze superiori al 15% (è il caso di Alghero, Brescia, Lamezia Terme, Palermo, Pescara, Rimini e Treviso). Nei grandi scali i dati riportati sono di solito attendibili.

Nel rispetto della normativa sulla tutela della riservatezza statistica del traffico O/D del singolo vettore, non compaiono le tratte ove opera una sola compagnia aerea.

¹ Dichiarazione Unica del Vettore compilata dai vettori per ogni movimento aereo sul territorio nazionale e contenente informazioni dettagliate sul volo in questione (n. volo, tipo e marca aeromobili, peso max al decollo, configurazione, passeggeri, posta e merce imbarcata e sbarcata, ecc.)

Traffico da/per l'Italia
Passeggeri Internazionali di Linea e Charter

(arrivi+partenze)

PAESI	1997	1998	1999	2000	2001
Canada	205.117	216.851	268.778	314.679	303.254
Usa	2.133.075	2.011.240	2.393.706	3.022.583	2.534.193
Totale NORD AMERICA	2.338.192	2.228.091	2.662.484	3.337.262	2.837.447
Variazioni rispetto anno precedente	-0,5%	-4,7%	19,5%	25,3%	-15,0%
Antigua e Barbuda	3.147	4.133	240	-	191
Antille Olandesi	1.185	5.840	6.165	4.209	3.019
Aruba	594	-	-	-	-
Bahamas	6.059	5.701	4.460	4.077	3.490
Barbados	7.061	1.660	2.402	3.586	1.885
Costa Rica	1.406	-	-	-	-
Cuba	304.765	275.440	231.407	276.925	239.862
Giamaica	21.045	17.202	21.405	25.789	19.623
Grenada	3.126	2.715	-	-	-
Guadalupa	22.837	28.359	30.473	30.930	30.556
Guatemala	-	-	141	-	-
Haiti	2.906	-	-	-	-
Honduras	-	-	1.357	3.587	7.000
Martinica	-	-	-	1.167	-
Messico	87.074	127.090	210.271	253.339	215.466
Panama	-	-	-	-	2.349
Repubblica Dominicana	161.003	156.187	194.605	201.868	163.329
Turks e Caicos	491	-	-	762	-
Totale CENTRO AMERICA	622.699	624.327	702.926	806.239	686.770
Variazioni rispetto anno precedente	6,2%	0,3%	12,6%	14,7%	-14,8%
Argentina	170.176	153.424	164.993	243.808	189.540
Brasile	293.955	313.101	321.449	340.438	323.841
Cile	16.449	4.010	405	-	-
Colombia	27.004	17.267	194	6.192	8.866
Peru	18.266	12.984	n.d.	n.d.	n.d.
Venezuela	87.322	87.296	92.634	93.973	109.918
Totale SUD AMERICA	613.172	588.082	579.675	684.411	632.165
Variazioni rispetto anno precedente	-9,2%	-4,1%	-1,4%	18,1%	-7,6%
Totale AMERICA	3.574.063	3.440.500	3.945.085	4.827.912	4.156.382
Variazioni rispetto anno precedente	-1,0%	-3,7%	14,7%	22,4%	-13,9%
Australia	147.040	144.659	126.682	99.675	51.308
Fiji	70	-	-	-	-
Totale OCEANIA	147.110	144.659	126.682	99.675	51.308
Variazioni rispetto anno precedente	2,7%	-1,7%	-12,4%	-21,3%	-48,5%

Traffico da/per l'Italia Passeggeri Internazionali di Linea e Charter

(arrivi+partenze)

PAESI	1997	1998	1999	2000	2001
Austria	497.291	589.420	589.299	594.443	582.349
Belgio	1.449.533	1.780.668	1.876.696	2.060.189	2.043.493
Danimarca	530.260	575.445	556.663	591.486	591.836
Finlandia	104.903	126.200	130.965	125.614	124.178
Francia	3.942.708	4.471.918	4.626.512	5.218.794	5.129.895
Germania	3.990.991	4.498.490	4.761.423	5.321.345	5.320.576
Gran Bretagna	4.951.698	5.772.138	6.074.221	6.546.814	6.684.310
Grecia	1.138.726	1.260.366	1.288.540	1.595.152	1.627.589
Irlanda *	193.691	214.236	236.652	269.102	313.637
Lussemburgo	69.206	76.190	102.907	111.341	116.141
Olanda	1.192.810	1.397.982	1.488.540	1.630.877	1.638.862
Portogallo	407.239	458.642	484.713	511.373	575.756
Spagna	3.049.811	3.355.402	3.598.010	4.092.812	4.262.696
Svezia	256.702	290.935	288.771	307.703	327.603
Totale UNIONE EUROPEA	21.775.569	24.868.032	26.103.912	28.977.045	29.338.921
Variazioni rispetto anno precedente	6,3%	14,2%	5,0%	11,0%	1,2%
Albania	56.570	74.338	101.606	135.617	155.459
Bielorussia	39.154	50.648	49.286	34.865	35.387
Bosnia ed Erzegovina	2.545	5.010	10.189	13.631	14.458
Bulgaria	43.470	53.329	59.558	70.429	72.672
Croazia	44.964	51.911	39.493	52.950	50.568
Estonia	179	1.219	120	578	325
Islanda	4.501	9.949	12.803	20.327	21.197
Jugoslavia (Serbia e Montenegro)	97.703	66.388	9.732	56.209	118.047
Lettonia	2.502	1.755	978	-	429
Liechtenstein	-	-	-	-	63
Lituania	7.904	4.944	4.144	1.615	1.991
Macedonia	14.017	21.192	51.917	65.260	28.554
Malta	299.381	316.438	297.881	314.478	308.577
Moldavia	3.051	2.964	3.138	559	4.285
Norvegia	55.266	67.065	76.461	74.334	64.870
Polonia	111.002	127.309	138.807	158.802	199.866
Repubblica Ceca	147.971	168.531	196.168	246.694	265.955
Repubblica Slovacca	467	363	-	-	181
Romania	152.962	169.336	181.045	228.896	262.378
Russia Federazione	356.619	262.388	245.282	298.200	336.469
Slovenia	2.622	1.117	1.785	2.352	1.510
Svizzera	1.085.036	1.142.348	1.262.523	1.480.903	1.283.689
Ucraina	32.160	28.694	23.860	26.674	29.935
Ungheria	122.133	126.910	133.708	146.546	160.455
Totale PAESI NON U. E.	2.682.179	2.754.146	2.900.484	3.429.919	3.417.320
	-4,7%	2,7%	5,3%	18,3%	-0,4%
Totale EUROPA	24.457.748	27.622.178	29.004.396	32.406.964	32.756.241
Variazioni rispetto anno precedente	5,0%	12,9%	5,0%	11,7%	1,1%

* = L'Irlanda è comprensiva del traffico per l'Irlanda del Nord

Traffico da/per l'Italia
Passeggeri Internazionali di Linea e Charter

(arrivi+partenze)

PAESI	1997	1998	1999	2000	2001
Arabia Saudita	22.356	29.734	32.119	39.000	39.284
Armenia	126	662	-	-	210
Azerbaijan	56	-	-	-	-
Bahrein	5.385	6.304	6.997	8.138	19.900
Bangladesh	9.584	10.365	11.810	15.161	16.334
Cina	75.410	90.353	89.663	102.843	108.808
Cipro	41.866	51.384	54.447	77.290	74.611
Corea del Sud (Repubblica)	87.306	35.907	38.972	54.327	74.305
Emirati Arabi Uniti	77.260	73.390	73.330	127.908	171.327
Filippine	31.335	23.754	n.d.	n.d.	n.d.
Georgia	263	317	-	8	224
Giappone	530.668	509.490	432.168	486.601	491.370
Giordania	71.450	65.009	86.450	126.567	80.417
Hong Kong	164.056	133.541	119.227	130.472	128.739
India	77.086	75.652	58.811	58.809	96.540
Indonesia	19.596	2.678	n.d.	1.135	-
Iran	29.959	29.117	28.741	33.873	43.447
Iraq	-	-	-	-	24
Israele	419.270	468.443	609.322	777.377	505.197
Kazakistan	245	592	1.027	1.695	3.761
Kirghizistan	141	38	51	-	-
Kuwait	43.862	37.029	31.135	31.785	29.870
Libano	76.480	81.131	77.308	83.166	93.151
Malaysia	24.672	22.546	41.850	59.996	47.247
Maldiva	74.957	118.168	143.141	174.608	193.522
Nepal	-	-	70	-	-
Oman	97	69	-	-	60
Pakistan	15.758	16.276	16.266	16.795	14.908
Qatar	84	16	-	-	20
Singapore	57.463	63.333	101.597	83.455	62.831
Siria	39.119	39.358	44.068	60.024	53.415
Sri Lanka (Ceylon)	34.279	35.382	44.652	58.127	48.271
Taiwan (Cina Naz.)	38.699	33.610	44.458	42.507	37.349
Thailandia	262.054	249.838	268.327	302.140	254.797
Turchia	461.931	451.065	222.422	412.881	513.936
Turkmenistan	-	-	-	25	-
Uzbekistan	-	71	-	7.353	9.870
Vietnam	80	427	-	-	-
Yemen	8.722	7.167	6.877	11.150	10.478
Totale ASIA	2.801.675	2.762.216	2.685.306	3.385.216	3.224.223
Variazioni rispetto anno precedente	6,4%	-1,4%	-2,8%	26,1%	-4,8%

Traffico da/per l'Italia
Passeggeri Internazionali di Linea e Charter

(arrivi+partenze)

PAESI	1997	1998	1999	2000	2001
Algeria	53.160	39.827	38.507	56.517	69.117
Angola	79	-	-	339	-
Camerun	-	-	-	287	-
Capo Verde	15.467	18.952	26.023	55.725	84.685
Congo	-	-	-	65	-
Costa d'Avorio	18.476	17.094	9.173	3.647	956
Egitto	788.172	815.400	1.469.096	1.684.055	1.357.872
Eritrea	333	230	-	-	3.665
Etiopia	38.094	37.692	31.243	36.312	30.016
Gabon	6.008	6.519	5.507	4.107	4.626
Ghana	23.248	24.998	32.946	33.923	34.420
Gibuti	-	354	-	-	-
Kenya	92.053	64.348	82.114	87.988	55.196
Libia	n.d.	n.d.	45.905	78.075	82.077
Madagascar	6.080	8.392	8.053	4.789	3.533
Malawi	-	446	510	10.971	6.242
Marocco	282.577	305.301	321.995	354.271	336.327
Mauritania	26	-	-	-	-
Maurizio (Mauritius)	57.249	57.394	59.674	59.381	63.054
Namibia	-	-	-	173	-
Nigeria	33.481	29.006	24.071	28.656	34.001
Repubblica Sudafricana	86.497	78.919	89.710	96.201	23.446
Riunione Isola	122	-	-	-	-
Senegal	54.044	49.868	46.792	45.636	53.581
Seychelles	29.415	35.636	31.967	32.663	37.260
Sudan	77	-	-	-	-
Tanzania	26.486	35.387	41.326	42.041	23.705
Tunisia	675.953	739.605	724.566	833.753	846.097
Uganda	-	-	-	265	510
Zaire	-	151	-	-	-
Zimbabwe	-	-	-	-	-
Totale AFRICA	2.287.097	2.365.519	3.089.178	3.549.840	3.150.386
Variazioni rispetto anno precedente	-6,5%	3,4%	30,6%	14,9%	-11,3%
Totale da/per ITALIA	33.267.693	36.335.072	38.850.647	44.269.607	43.338.540
Variazioni rispetto anno precedente	3,6%	9,2%	6,9%	13,9%	-2,1%

Nota: il database di riferimento dal quale vengono ricavati i dati esposti rappresenta circa il 94% del traffico internazionale.

Origine-destinazione negli scali italiani - 2001

(sono riportate solo le tratte operate da più di una Compagnia Aerea per le norme sulla tutela del segreto statistico)

Aeroporto Italiano	Paese di Origine-Destinazione	Passeggeri (arrivi+partenze)
ALGHERO Fertilia (a)	ITALIA	542.793
	ANCONA Falconara	
	FRANCIA	655
	GERMANIA	57.249
	GRAN BRETAGNA	*
	ITALIA	224.239
BARI Palese Macchie	ROMANIA	*
	ITALIA	1.124.778
BERGAMO Orio al Serio	TUNISIA	167
	AUSTRIA	1.534
BERGAMO Orio al Serio	BELGIO	519
	BIELORUSSIA	*
	BULGARIA	224
	CANADA	297
	CAPO VERDE	18.504
	DANIMARCA	74
	EGITTO	123.337
	FINLANDIA	173
	FRANCIA	65.892
	GERMANIA	57.877
	GIORDANIA	*
	GRAN BRETAGNA	42.485
	GRECIA	49.730
	IRLANDA	13.693
	ISRAELE	1.284
	ITALIA	373.631
	JUGOSLAVIA (SERBIA E MONT.)	3.940
	LETTONIA	211
	LUSSEMBURGO	*
	MALTA	*
	MAROCCO	118
	OLANDA	3.296
	PORTOGALLO	12.555
	REPUBBLICA CECA	1.860
	ROMANIA	7.425
	RUSSIA FEDERAZIONE	1.000
	SPAGNA	152.919
	SVEZIA	185
SVIZZERA	6.371	
TUNISIA	44.087	
TURCHIA	26.120	
USA	301	
BOLOGNA Borgo Panigale	ALBANIA	*
	AUSTRIA	20.018
	BELGIO	104.794
	CAPO VERDE	*
	CIPRO	*
	DANIMARCA	44.715
	EGITTO	170.371
	FRANCIA	323.932
	GERMANIA	357.638
	GRAN BRETAGNA	289.215

(a) I dati relativi a questo aeroporto hanno una affidabilità inferiore al 90% (V. "Scopi e limiti dell'indagine" all'inizio del capitolo)

* = Tratta con più di 1000 passeggeri annui; il traffico non è riportato perché ha operato una sola Compagnia Aerea

Origine-destinazione negli scali italiani - 2001

(sono riportate solo le tratte operate da più di una Compagnia Aerea per le norme sulla tutela del segreto statistico)

Aeroporto Italiano	Paese di Origine-Destinazione	Passeggeri (arrivi+partenze)
Aeroporto Italiano	GRECIA	83.341
	IRLANDA	10.305
	ITALIA	1.206.525
	JUGOSLAVIA (SERBIA E MONT.)	1.323
	MAROCCO	15.755
	OLANDA	118.896
	PORTOGALLO	33.068
	REPUBBLICA CECA	20.810
	ROMANIA	30.601
	RUSSIA FEDERAZIONE	3.605
	SPAGNA	311.572
	SVEZIA	40.307
	SVIZZERA	48.001
	TUNISIA	73.163
	TURCHIA	19.009
	UCRAINA	196
	UNGHERIA	181
BOLZANO (a)	ITALIA	25.005
BRINDISI Papola Casale	ITALIA	541.240
CAGLIARI Elmas	ITALIA	1.823.253
CATANIA Fontanarossa	AUSTRIA	27.873
	BELGIO	78.187
	DANIMARCA	*
	EGITTO	6.892
	FINLANDIA	*
	FRANCIA	122.087
	GERMANIA	259.176
	GRAN BRETAGNA	62.470
	GRECIA	2.942
	IRLANDA	6.348
	ISRAELE	*
	ITALIA	3.064.502
	LUSSEMBURGO	*
	MALTA	91.667
	MAROCCO	*
	OLANDA	52.276
	POLONIA	*
	PORTOGALLO	2.993
	REPUBBLICA CECA	13.145
	RUSSIA FEDERAZIONE	3.716
	SLOVENIA	*
	SPAGNA	28.820
	SVEZIA	*
	SVIZZERA	38.053
	TUNISIA	16.240
	TURCHIA	1.680
	UNGHERIA	3.484
CROTONE	ITALIA	36.386

(a) I dati relativi a questo aeroporto hanno una affidabilità inferiore al 90% (V. "Scopi e limiti dell'indagine" all'inizio del capitolo)

* = Tratta con più di 1000 passeggeri annui; il traffico non è riportato perché ha operato una sola Compagnia Aerea

Origine-destinazione negli scali italiani - 2001

(sono riportate solo le tratte operate da più di una Compagnia Aerea per le norme sulla tutela del segreto statistico)

Aeroporto Italiano	Paese di Origine-Destinazione	Passeggeri (arrivi+partenze)
FIRENZE Peretola	AUSTRIA	16.684
	BELGIO	167.113
	FRANCIA	333.867
	GERMANIA	284.851
	GRAN BRETAGNA	95.263
	ITALIA	403.763
	LUSSEMBURGO	*
	OLANDA	75.964
	ROMANIA	7.744
	SPAGNA	*
	SVIZZERA	44.225
FOGGIA Gino Lisa (a)	ITALIA	*
FORLI' (a)	ITALIA	534
GENOVA Sestri	BELGIO	1.177
	DANIMARCA	825
	FRANCIA	79.663
	GERMANIA	50.654
	GRAN BRETAGNA	198.302
	GRECIA	253
	ISRAELE	1.190
	ITALIA	536.146
	OLANDA	1.120
	PORTOGALLO	204
	REPUBBLICA CECA	227
	RUSSIA FEDERAZIONE	77
	SPAGNA	3.868
	SVIZZERA	74.880
TUNISIA	458	
LAMEZIA TERME (a)	ITALIA	630.361
LAMPEDUSA (a)	ITALIA	75.656
MARINA DI CAMPO (a)	ITALIA	*
MILANO Linate	AUSTRIA	16.330
	BELGIO	227.613
	BIELORUSSIA	*
	DANIMARCA	35.813
	EGITTO	272
	FRANCIA	305.583
	GERMANIA	171.088
	GRAN BRETAGNA	772.479
	GRECIA	89.506
	IRLANDA	*
	ITALIA	5.008.184
	OLANDA	140.023
	REPUBBLICA CECA	260
	SPAGNA	202.822
	SVEZIA	105.002
SVIZZERA	128	

(a) I dati relativi a questo aeroporto hanno una affidabilità inferiore al 90% (V. "Scopi e limiti dell'indagine" all'inizio del capitolo)

* = Tratta con più di 1000 passeggeri annui; il traffico non è riportato perché ha operato una sola Compagnia Aerea

Origine-destinazione negli scali italiani - 2001

(sono riportate solo le tratte operate da più di una Compagnia Aerea per le norme sulla tutela del segreto statistico)

Aeroporto Italiano	Paese di Origine-Destinazione	Passeggeri (arrivi+partenze)
MILANO Malpensa	ALBANIA	*
	ALGERIA	29.917
	ANTILLE OLANDESI	*
	ARABIA SAUDITA	26.410
	ARGENTINA	*
	AUSTRIA	205.591
	BAHAMAS	*
	BAHREIN	*
	BARBADOS	*
	BELGIO	313.178
	BRASILE	218.133
	BULGARIA	65.545
	CANADA	108.788
	CAPO VERDE	48.873
	CINA	80.132
	CIPRO	40.188
	COLOMBIA	*
	CROAZIA	1.833
	CUBA	181.160
	DANIMARCA	276.752
	EGITTO	546.071
	EMIRATI ARABI UNITI	81.924
	ERITREA	3.665
	FINLANDIA	14.490
	FRANCIA	1.128.302
	GEORGIA	53
	GERMANIA	1.486.860
	GHANA	*
	GIAMAICA	19.623
	GIAPPONE	362.855
	GIORDANIA	50.927
	GRAN BRETAGNA	960.841
	GRECIA	729.670
	GUADALUPA	22.274
	HONDURAS	*
	HONG KONG	*
	INDIA	96.347
	IRAN	*
	IRLANDA	71.365
	ISLANDA	13.399
	ISRAELE	244.053
	ITALIA	4.333.039
	JUGOSLAVIA (SERBIA E MONT.)	25.497
KAZAKISTAN	2.677	
KENYA	41.897	
LIBANO	66.268	
LIBIA	26.912	
LUSSEMBURGO	64	
MALAWI	1.432	
MALDIVE	150.856	
MALTA	66.531	

* = Tratta con più di 1000 passeggeri annui; il traffico non è riportato perché ha operato una sola Compagnia Aerea

Origine-destinazione negli scali italiani - 2001

(sono riportate solo le tratte operate da più di una Compagnia Aerea per le norme sulla tutela del segreto statistico)

Aeroporto Italiano	Paese di Origine-Destinazione	Passeggeri (arrivi+partenze)
Aeroporto Italiano	MAROCCO	209.426
	MAURIZIO (MAURITIUS)	37.663
	MESSICO	176.528
	NIGERIA	31.038
	NORVEGIA	31.172
	OLANDA	424.620
	PANAMA	*
	POLONIA	106.508
	PORTOGALLO	294.634
	REPUBBLICA CECA	128.501
	REPUBBLICA DOMINICANA	139.747
	REPUBBLICA SUDAFRICANA	*
	ROMANIA	81.162
	RUSSIA FEDERAZIONE	189.722
	SENEGAL	50.204
	SEYCHELLES	10.701
	SIRIA	39.024
	SPAGNA	1.598.317
	SRI LANKA (CEYLON)	24.049
	SVEZIA	77.856
	SVIZZERA	385.576
	TANZANIA	19.255
	THAILANDIA	564
	TUNISIA	290.194
	TURCHIA	264.483
	UCRAINA	9.867
	UNGHERIA	78.596
	USA	1.291.979
	VENEZUELA	*
	YEMEN	*
	NAPOLI Capodichino	AUSTRIA
BELGIO		120.264
CROAZIA		1.039
EGITTO		6.342
FINLANDIA		*
FRANCIA		226.102
GERMANIA		320.883
GRAN BRETAGNA		540.130
GRECIA		25.707
ITALIA		2.421.846
JUGOSLAVIA (SERBIA E MONT.)		13.848
LUSSEMBURGO		*
MALTA		1.762
NORVEGIA		549
OLANDA		51.378
POLONIA		717
PORTOGALLO		3.720
REPUBBLICA CECA		5.230
RUSSIA FEDERAZIONE		5.046
SPAGNA		51.922
SVEZIA		*
SVIZZERA		15.851
TUNISIA		21.410
TURCHIA	370	
UCRAINA	1.154	

* = Tratta con più di 1000 passeggeri annui; il traffico non è riportato perché ha operato una sola Compagnia Aerea

Origine-destinazione negli scali italiani - 2001

(sono riportate solo le tratte operate da più di una Compagnia Aerea per le norme sulla tutela del segreto statistico)

Aeroporto Italiano	Paese di Origine-Destinazione	Passeggeri (arrivi+partenze)
OLBIA Costa Smeralda	AUSTRIA	*
	FRANCIA	21.994
	GERMANIA	*
	GRAN BRETAGNA	9.225
	ITALIA	1.148.351
	SVIZZERA	4.809
PALERMO Punta Raisi (a)	BELGIO	1.111
	FRANCIA	10.261
	GRAN BRETAGNA	439
	ITALIA	2.670.995
	SPAGNA	1.200
	SVIZZERA	206
PANTELLERIA (a)	ITALIA	28.501
PARMA (a)	ITALIA	41.015
PERUGIA Sant'Egidio	ITALIA	52.661
PESCARA (a)	ITALIA	61.008
PISA San Giusto	ALGERIA	312
	AUSTRIA	3.455
	BELGIO	92.333
	BIELORUSSIA	2.901
	DANIMARCA	212
	EGITTO	11.900
	FRANCIA	45.170
	GERMANIA	81.114
	GRAN BRETAGNA	487.545
	GRECIA	5.825
	IRLANDA	4.625
	ITALIA	542.866
	JUGOSLAVIA (SERBIA E MONT.)	1.773
	NORVEGIA	*
	OLANDA	31.008
	ROMANIA	300
	SPAGNA	38.112
SVEZIA	310	
SVIZZERA	127	
TUNISIA	12.115	
REGGIO CALABRIA	ITALIA	489.140
RIMINI Miramare (a)	BELGIO	8.117
	CIPRO	311
	CROAZIA	79
	EGITTO	1.399
	FINLANDIA	*
	FRANCIA	6.655
	GERMANIA	22.092
	GRAN BRETAGNA	34.708
	GRECIA	3.545
	ISLANDA	*

(a) I dati relativi a questo aeroporto hanno una affidabilità inferiore al 90% (V. "Scopi e limiti dell'indagine" all'inizio del capitolo)

* = Tratta con più di 1000 passeggeri annui; il traffico non è riportato perché ha operato una sola Compagnia Aerea

Origine-destinazione negli scali italiani - 2001

(sono riportate solo le tratte operate da più di una Compagnia Aerea per le norme sulla tutela del segreto statistico)

Aeroporto Italiano	Paese di Origine-Destinazione	Passeggeri (arrivi+partenze)
Aeroporto Italiano	ITALIA	4.780
	JUGOSLAVIA (SERBIA E MONT.)	46
	LUSSEMBURGO	*
	OLANDA	2.656
	PORTOGALLO	527
	RUSSIA FEDERAZIONE	1.562
	SPAGNA	119
	TUNISIA	550
	TURCHIA	289
ROMA Ciampino	ARMENIA	167
	AUSTRIA	4.299
	BELGIO	770
	BOSNIA ED ERZEGOVINA	224
	DANIMARCA	48.496
	EGITTO	27.839
	FINLANDIA	1.417
	FRANCIA	69.089
	GERMANIA	11.595
	GRAN BRETAGNA	254.479
	GRECIA	11.155
	IRLANDA	18.151
	ISRAELE	13.112
	ITALIA	4.815
	JUGOSLAVIA (SERBIA E MONT.)	4.686
	MAROCCO	6.449
	NORVEGIA	20.226
	OLANDA	7.065
	PORTOGALLO	2.606
	REPUBBLICA CECA	8.687
	ROMANIA	234
	SLOVENIA	68
	SPAGNA	42.279
	SVEZIA	50.442
	SVIZZERA	385
	TUNISIA	47.737
	TURCHIA	11.322
UNGHERIA	618	
ROMA Fiumicino	ALBANIA	44.519
	ALGERIA	38.753
	ARABIA SAUDITA	12.668
	ARGENTINA	115.594
	AUSTRALIA	*
	AUSTRIA	161.820
	BAHREIN	*
	BANGLADESH	*
	BELGIO	638.942
	BIELORUSSIA	20.770
	BOSNIA ED ERZEGOVINA	5.878
	BRASILE	105.296
	BULGARIA	*
	CANADA	185.145
	CINA	28.676
	CIPRO	24.397
	COREA DEL SUD	*

* = Tratta con più di 1000 passeggeri annui; il traffico non è riportato perché ha operato una sola Compagnia Aerea

Origine-destinazione negli scali italiani - 2001

(sono riportate solo le tratte operate da più di una Compagnia Aerea per le norme sulla tutela del segreto statistico)

Aeroporto Italiano	Paese di Origine-Destinazione	Passeggeri (arrivi+partenze)
	COSTA DI AVORIO	561
	CROAZIA	46.465
	CUBA	46.626
	DANIMARCA	105.946
	EGITTO	311.553
	EMIRATI ARABI UNITI	89.403
	ETIOPIA	30.016
	FINLANDIA	*
	FRANCIA	1.459.022
	GABON	*
	GERMANIA	1.039.543
	GHANA	7.410
	GIAPPONE	127.282
	GIORDANIA	27.333
	GRAN BRETAGNA	1.539.744
	GRECIA	482.114
	GUADALUPA	*
	HONG KONG	84.557
	INDIA	193
	IRAN	*
	IRLANDA	109.051
	ISLANDA	*
	ISRAELE	217.237
	ITALIA	12.266.034
	JUGOSLAVIA (SERBIA E MONT.)	46.201
	KAZAKISTAN	165
	KENYA	12.796
	KUWAIT	*
	LIBANO	24.815
	LIBIA	54.962
	LITUANIA	1.113
	LUSSEMBURGO	*
	MACEDONIA	28.422
	MADAGASCAR	*
	MALAWI	4.653
	MALAYSIA	47.247
	MALDIVE	42.428
	MALTA	142.304
	MAROCCO	92.685
	MAURIZIO (MAURITIUS)	24.969
	MESSICO	29.220
	MOLDAVIA	*
	NIGERIA	2.554
	NORVEGIA	*
	OLANDA	489.528
	PAKISTAN	14.908
	POLONIA	85.142
	PORTOGALLO	206.118
	REPUBBLICA CECA	85.893
	REPUBBLICA DOMINICANA	23.245
	REPUBBLICA SUDAFRICANA	*
	ROMANIA	80.075
	RUSSIA FEDERAZIONE	100.499
	SENEGAL	2.875
	SEYCHELLES	*
	SINGAPORE	*

* = Tratta con più di 1000 passeggeri annui; il traffico non è riportato perché ha operato una sola Compagnia Aerea

Origine-destinazione negli scali italiani - 2001

(sono riportate solo le tratte operate da più di una Compagnia Aerea per le norme sulla tutela del segreto statistico)

Aeroporto Italiano	Paese di Origine-Destinazione	Passeggeri (arrivi+partenze)
Aeroporto Italiano	SIRIA	14.192
	SPAGNA	1.279.387
	SRI LANKA (CEYLON)	23.981
	SVEZIA	25.564
	SVIZZERA	457.702
	TAIWAN (CINA NAZ.)	*
	TANZANIA	4.450
	THAILANDIA	253.544
	TUNISIA	221.740
	TURCHIA	146.779
	UCRAINA	16.619
	UNGHERIA	75.878
	USA	1.150.426
	UZBEKISTAN	*
	VENEZUELA	*
	YEMEN	*
TARANTO Grottaglie	ITALIA	3.192
TORINO Caselle	ALBANIA	252
	AUSTRIA	104
	BELGIO	71.252
	DANIMARCA	5.655
	EGITTO	2.676
	FINLANDIA	*
	FRANCIA	248.858
	GERMANIA	343.850
	GRAN BRETAGNA	349.290
	GRECIA	8.649
	IRLANDA	6.096
	ISRAELE	3.921
	ITALIA	1.462.481
	JUGOSLAVIA (SERBIA E MONT.)	*
	LUSSEMBURGO	*
	NORVEGIA	572
	OLANDA	81.356
	POLONIA	456
	PORTOGALLO	13.109
	RUSSIA FEDERAZIONE	181
SPAGNA	107.750	
SVEZIA	10.874	
SVIZZERA	56.058	
TUNISIA	14.411	
TURCHIA	333	
TORTOLI' (ex Arbatax)	ITALIA	25.836
TRAPANI Birgi (a)	ITALIA	40.067
TREVISO Sant'Angelo (a)	BELGIO	571
	FRANCIA	1.168
	GERMANIA	145
	ITALIA	2.352
	SPAGNA	440

(a) I dati relativi a questo aeroporto hanno una affidabilità inferiore al 90% (V. "Scopi e limiti dell'indagine" all'inizio del capitolo)

* = Tratta con più di 1000 passeggeri annui; il traffico non è riportato perché ha operato una sola Compagnia Aerea

Origine-destinazione negli scali italiani - 2001

(sono riportate solo le tratte operate da più di una Compagnia Aerea per le norme sulla tutela del segreto statistico)

Aeroporto Italiano	Paese di Origine-Destinazione	Passeggeri (arrivi+partenze)
TRIESTE Ronchi dei Legionari	ALBANIA	*
	AUSTRALIA	*
	AUSTRIA	178
	BELGIO	549
	BIELORUSSIA	614
	BOSNIA ED ERZEGOVINA	*
	EGITTO	263
	FRANCIA	618
	GERMANIA	78.896
	GRAN BRETAGNA	74.181
	GRECIA	7.216
	ISRAELE	*
	ITALIA	414.276
	JUGOSLAVIA (SERBIA E MONT.)	14.546
	LITUANIA	149
	ROMANIA	303
	RUSSIA FEDERAZIONE	3.047
	SPAGNA	3.209
	TUNISIA	*
	TURCHIA	*
UNGHERIA	255	
VENEZIA Tessera	AUSTRIA	84.630
	BELGIO	181.793
	BIELORUSSIA	2.694
	CANADA	8.706
	DANIMARCA	59.042
	EGITTO	3.092
	FRANCIA	598.910
	GERMANIA	536.390
	GIAPPONE	1.052
	GRAN BRETAGNA	567.504
	GRECIA	22.922
	IRLANDA	356
	ISRAELE	8.087
	ITALIA	1.443.504
	JUGOSLAVIA (SERBIA E MONT.)	230
	LIBANO	904
	LUSSEMBURGO	*
	MALTA	*
	NORVEGIA	*
	OLANDA	139.936
	RUSSIA FEDERAZIONE	27.500
	SPAGNA	188.889
	SVEZIA	155
	SVIZZERA	150.081
TUNISIA	3.151	
TURCHIA	1.995	
UCRAINA	683	
USA	90.963	

* = Tratta con più di 1000 passeggeri annui; il traffico non è riportato perché ha operato una sola Compagnia Aerea

Origine-destinazione negli scali italiani - 2001

(sono riportate solo le tratte operate da più di una Compagnia Aerea per le norme sulla tutela del segreto statistico)

Aeroporto Italiano	Paese di Origine-Destinazione	Passeggeri (arrivi+partenze)
VERONA Villafranca	ALBANIA	711
	AUSTRIA	25.978
	BELGIO	35.210
	BOSNIA ED ERZEGOVINA	5.081
	CAPO VERDE	13.624
	CIPRO	7.418
	CROAZIA	87
	CUBA	11.613
	DANIMARCA	2.523
	EGITTO	145.743
	FINLANDIA	*
	FRANCIA	81.766
	GERMANIA	148.903
	GRAN BRETAGNA	285.829
	GRECIA	105.014
	GUADALUPA	*
	IRLANDA	11.715
	ISLANDA	*
	ISRAELE	11.116
	ITALIA	796.952
	JUGOSLAVIA (SERBIA E MONT.)	*
	LUSSEMBURGO	296
	MALAWI	157
	MAROCCO	*
	MESSICO	9.592
	OLANDA	19.479
	POLONIA	3.686
	PORTOGALLO	6.159
	ROMANIA	52.634
	SPAGNA	208.589
SVIZZERA	324	
TUNISIA	98.780	
TURCHIA	26.489	

* = Tratta con più di 1000 passeggeri annui; il traffico non è riportato perché ha operato una sola Compagnia Aerea

Collegamenti con traffico superiore a 1.000 passeggeri annui fra alcuni scali italiani e l'Europa - 2001

Aeroporti Italiani di Origine-Destinazione	Unione Europea																Altri Paesi Europei																													
	Austria	Belgio	Danimarca	Finlandia	Francia	Germania	Gran Bretagna	Grecia	Irlanda	Lussemburgo	Olanda	Portogallo	Spagna	Svezia	Albania	Bielorussia	Bosnia ed Erzegovina	Bulgaria	Croazia	Estonia	Islanda	Serbia e Montenegro	Lettonia	Liechtenstein	Lituania	Macedonia	Malta	Moldavia	Norvegia	Polonia	Repubblica Ceca	Repubblica Slovacca	Romania	Russia Federazione	Slovenia	Svizzera	Ucraina	Ungheria								
ANCONA Falconara					X	X	X															X						X																		
BERGAMO Orio al Serio	X				X	X	X	X	X	X	X	X	X	X								X						X										X								
BOLOGNA Borgo Panigale	X	X	X		X	X	X	X	X	X	X	X	X	X								X						X											X							
CATANIA Fontanarossa	X	X	X	X	X	X	X	X	X	X	X	X	X	X								X						X											X							
FIRENZE Peretola	X	X			X	X	X	X	X	X	X	X	X	X								X						X												X						
GENOVA Sestri	X	X	X		X	X	X	X	X	X	X	X	X	X								X						X											X							
MILANO Linate	X	X	X		X	X	X	X	X	X	X	X	X	X								X						X												X						
MILANO Malpensa	X	X	X	X	X	X	X	X	X	X	X	X	X	X								X						X												X						
NAPOLI Capodichino	X	X	X	X	X	X	X	X	X	X	X	X	X	X								X						X												X						
OLBIA Costa Smeralda	X				X	X	X																																							
PALERMO Punta Raisi	X				X																																									
PISA San Giusto	X	X			X	X	X	X	X	X	X	X	X	X								X						X																		
RIMINI Miramare	X	X	X	X	X	X	X	X	X	X	X	X	X	X								X						X																		
ROMA Ciampino	X	X	X	X	X	X	X	X	X	X	X	X	X	X														X																		
ROMA Fiumicino	X	X	X	X	X	X	X	X	X	X	X	X	X	X														X														X				
TORINO Caselle	X	X	X	X	X	X	X	X	X	X	X	X	X	X																																
TREVISIO Sant'Angelo					X																																									
TRIESTE Ronchi dei Legionari					X	X	X	X				X																X																		
VENEZIA Tessera	X	X	X	X	X	X	X	X	X	X	X	X	X	X													X																X			
VERONA Villafranca	X	X	X	X	X	X	X	X	X	X	X	X	X	X													X																			

Note:
 - Sono stati presi in considerazione solo i Vettori che hanno trasportato sul singolo aeroporto più di 1.000 passeggeri.
 - Il database di riferimento rappresenta circa il 98% dei passeggeri pertanto in corrispondenza di alcuni scali potrebbero essere state operate ulteriori tratte rispetto a quelle specificate.
 - Alcuni aeroporti a scarso traffico non compaiono per carenza di informazioni.

TRAFFICO CHARTER DI ORIGINE/DESTINAZIONE

LE FONTI E IL METODO

L'analisi riguarda l'attività aerea charter internazionale da e per l'Italia nelle varie tipologie in cui essa si articola, secondo il disposto dell'art. 19 del Decreto del Ministro dei Trasporti 18 giugno 1981, attuativo della legge 11 dicembre 1980 n. 682 recante norme in materia di voli charter.

Dal computo sono stati esclusi i voli taxi ed ambulanza, nonché i voli classificati di Stato, in quanto non di stretto interesse dell'obiettivo perseguito, cioè dell'analisi del traffico generato dal turismo utilizzando il trasporto aereo commerciale.

Le elaborazioni per l'attività delle compagnie aeree italiane sono state effettuate sui consuntivi aeroportuali. I dati coprono il "volato" commerciale (numero tratte con passeggeri) e il "trasportato" (numero passeggeri).

Per l'attività delle compagnie aeree straniere la rilevazione è stata effettuata sugli atti di notifica, per quanto concerne i vettori aerei della Comunità Europea e sugli atti di autorizzazione rilasciati ai restanti vettori esteri (tenendo conto delle notifiche di successive cancellazioni e modifiche operative). Il numero dei passeggeri è stato stimato attribuendo un coefficiente di riempimento pari all' 85% ad ogni tratta commerciale, calcolato sulla capacità dell'aeromobile effettivamente impiegato da ciascuna compagnia aerea per ogni singolo volo o serie di voli (il suddetto coefficiente di riempimento scaturisce dai consuntivi mensili aeroportuali).

Si definiscono passeggeri OUTBOUND quelli che hanno viaggiato con voli charter originanti dall'Italia, computati sia in partenza che in arrivo; sono definiti passeggeri INBOUND quelli che hanno viaggiato con voli charter originanti dall'estero, computati sia in arrivo che in partenza. Ne consegue ad esempio che nella tabella CHA 1, nell'anno 2001 il numero di passeggeri che sono usciti dall'Italia con voli charter originanti dall'Italia, sono stati la metà del totale outbound riportato, cioè 2.562.271, mentre quelli che sono entrati in Italia con voli charter originanti dall'estero sono stati la metà del totale inbound riportato, cioè 1.361.104.

Origine del traffico lungo le direttrici principali - 2001

(arrivi + partenze)

Area di origine-destinazione	Tratte (n°)	Passeggeri (n°)	Passeggeri outbound				Passeggeri inbound			
			Vettori italiani	Vettori esteri	TOTALE outbound	Quota (%)	Vettori italiani	Vettori esteri	TOTALE inbound	Quota (%)
Europa e Bacino Mediterraneo	60.066	7.009.443	2.104.534	2.260.685	4.365.219	62,3	119.864	2.524.360	2.644.224	37,7
Nord Atlantico (Usa+Canada)	422	82.160	941	4.773	5.714	7,0	-	76.446	76.446	93,0
Altre Aree Intercontinentali	4.189	755.149	679.254	74.356	753.610	99,8	-	1.539	1.539	0,2
Totali	64.677	7.846.752	2.784.729	2.339.814	5.124.543	65,3	119.864	2.602.345	2.722.209	34,7

Note: Si definiscono passeggeri OUTBOUND gli arrivi più le partenze dei voli charter originanti dall'Italia, mentre sono passeggeri INBOUND gli arrivi più le partenze dei voli charter originanti dall'estero.

Nazionalità vettori per singola direttrice

(arrivi + partenze)

Area di origine-destinazione	Anno 2001			Anno 2000			Anno 1999		
	Vettori italiani	Vettori esteri	Totale passeggeri	Vettori italiani	Vettori esteri	Totale passeggeri	Vettori italiani	Vettori esteri	Totale passeggeri
Europa e Bacino Mediterraneo	2.224.398	4.785.045	7.009.443	2.342.266	5.148.360	7.490.626	1.701.637	4.685.690	6.387.327
Nord Atlantico (Usa+Canada)	941	81.219	82.160	1.598	78.825	80.423	2.731	65.047	67.778
Altre Aree Intercontinentali	679.254	75.895	755.149	902.936	62.644	965.580	778.556	80.198	858.754
Totali	2.904.593	4.942.159	7.846.752	3.246.800	5.289.829	8.536.629	2.482.924	4.830.935	7.313.859
	37,0%	63,0%	100,0%	38,0%	62,0%	100,0%	33,9%	66,1%	100,0%

Passeggeri charter internazionali da/per l'Italia - 2001
per aeroporti esteri di origine-destinazione
(arrivi+partenze)

Nazione / Città	Totale	Vettori ITALIANI			Vettori ESTERI		
	Passeggeri	Inbound	Outbound	TOTALI	Inbound	Outbound	TOTALI
Austria	85.015	7.013	9.857	16.870	68.145	-	68.145
Graz	10.549	3.885	698	4.583	5.966	-	5.966
Innsbruck	5.522	-	-	-	5.522	-	5.522
Klagenfurt	724	620	-	620	104	-	104
Linz	4.484	242	1.532	1.774	2.710	-	2.710
Salzburg	8.016	-	-	-	8.016	-	8.016
Vienna	55.720	2.266	7.627	9.893	45.827	-	45.827
Belgio	109.318	-	901	901	102.017	6.400	108.417
Antwerp	101	-	-	-	101	-	101
Bruxelles	107.019	-	901	901	99.718	6.400	106.118
Liegi	2.098	-	-	-	2.098	-	2.098
Ostenda	100	-	-	-	100	-	100
Danimarca	52.934	-	136	136	44.364	8.434	52.798
Copenhagen	52.934	-	136	136	44.364	8.434	52.798
Finlanda	60.647	-	486	486	60.161	-	60.161
Helsinki	60.647	-	486	486	60.161	-	60.161
Francia	364.311	6.580	89.448	96.028	208.046	60.237	268.283
Ajaccio	432	-	432	432	-	-	-
Bastia	66	-	-	-	66	-	66
Biarritz	45	-	45	45	-	-	-
Brest	415	-	-	-	415	-	415
Calvi	314	-	314	314	-	-	-
Cannes	50	-	50	50	-	-	-
Clermont Ferrand	474	-	117	117	357	-	357
Deauville	177	-	177	177	-	-	-
Dijon	196	-	-	-	196	-	196
Dinard	447	-	313	313	134	-	134
Lille	4.201	-	85	85	3.953	163	4.116
Limoges	600	-	-	-	600	-	600
Lorient	80	-	-	-	80	-	80
Lourdes	92.667	-	75.041	75.041	-	17.626	17.626
Lyon	26.013	509	-	509	23.706	1.798	25.504
Marsiglia	21.113	-	66	66	18.920	2.127	21.047
Metz	8.938	386	-	386	8.552	-	8.552
Montpellier	598	-	-	-	598	-	598
Mulhouse	5.899	-	-	-	5.899	-	5.899
Nantes	16.505	946	189	1.135	14.740	630	15.370
Nizza	3.289	712	1.934	2.646	622	21	643
Parigi	163.598	3.930	10.059	13.989	113.265	36.344	149.609
Perigueux	30	-	30	30	-	-	-
St Brieuc	65	-	-	-	65	-	65
Strasbourg	2.984	97	-	97	2.369	518	2.887
Toulouse	15.041	-	596	596	13.509	936	14.445
Vichy	74	-	-	-	-	74	74
Germania	447.448	7.862	5.227	13.089	415.529	18.830	434.359
Altenburg	284	-	-	-	284	-	284
Augsburg	3.190	-	-	-	3.190	-	3.190
Baden Baden	30	-	-	-	-	30	30
Berlin	38.455	923	1.069	1.992	36.320	143	36.463
Bremen	983	-	-	-	983	-	983
Colonia	17.294	2.896	517	3.413	10.217	3.664	13.881
Dortmund	258	-	68	68	190	-	190
Dresda	6.568	-	-	-	6.568	-	6.568
Dusseldorf	105.532	403	2.038	2.441	97.478	5.613	103.091
Erfurt	62	-	-	-	62	-	62
Francoforte	94.853	1.110	553	1.663	89.658	3.532	93.190
Friedrichshafen	994	-	64	64	930	-	930
Guetersloh	42	-	-	-	42	-	42
Hamburg	31.031	-	128	128	30.903	-	30.903

Passeggeri charter internazionali da/per l'Italia - 2001
per aeroporti esteri di origine-destinazione
(arrivi+partenze)

Nazione / Città	Totale	Vettori ITALIANI			Vettori ESTERI		
	Passeggeri	Inbound	Outbound	TOTALI	Inbound	Outbound	TOTALI
Hannover	16.751	1.598	639	2.237	14.453	61	14.514
Leipzig	15.584	123	-	123	15.461	-	15.461
Mannheim	25	-	-	-	25	-	25
Monaco	59.789	115	75	190	56.894	2.705	59.599
Muenster	3.056	457	-	457	1.889	710	2.599
Nuremberg	12.919	-	-	-	12.919	-	12.919
Paderbon	1.467	-	-	-	1.467	-	1.467
Saarbruecken	100	-	-	-	100	-	100
Stuttgart	38.102	237	76	313	35.417	2.372	37.789
Zweibruecken	79	-	-	-	79	-	79
Gran Bretagna	955.247	2.445	8.587	11.032	881.267	62.948	944.215
Aberdeen	1.401	-	-	-	1.401	-	1.401
Belfast	6.545	-	-	-	6.181	364	6.545
Birmingham	57.335	356	190	546	53.784	3.005	56.789
Blackpool	430	-	-	-	430	-	430
Bournemouth	6.521	-	-	-	6.459	62	6.521
Bristol	36.156	-	-	-	34.969	1.187	36.156
Brize Norton	190	-	70	70	120	-	120
Cardiff	14.896	-	-	-	14.449	447	14.896
Coventry	122	-	-	-	122	-	122
East Midland	16.821	-	-	-	16.422	399	16.821
Edinburg	7.745	340	3.832	4.172	3.573	-	3.573
Exeter	2.424	-	-	-	2.218	206	2.424
Glasgow	63.030	-	228	228	59.755	3.047	62.802
Jersey	802	-	282	282	520	-	520
Leeds	2.036	-	98	98	1.938	-	1.938
Liverpool	6.962	534	287	821	6.141	-	6.141
Londra	456.573	587	3.434	4.021	419.079	33.473	452.552
Manchester	251.165	628	166	794	231.093	19.278	250.371
New Castle	20.973	-	-	-	19.493	1.480	20.973
Norwich	1.285	-	-	-	1.285	-	1.285
Southampton	77	-	-	-	77	-	77
Teeside	1.758	-	-	-	1.758	-	1.758
Grecia	605.090	-	381.801	381.801	1.359	221.930	223.289
Atene	15.932	-	5.706	5.706	1.359	8.867	10.226
Corfu	23.258	-	22.953	22.953	-	305	305
Heraklion	190.453	-	94.816	94.816	-	95.637	95.637
Kalamata	1.815	-	1.815	1.815	-	-	-
Karpathos	3.495	-	3.495	3.495	-	-	-
Kos	41.312	-	30.500	30.500	-	10.812	10.812
Lemnos	6.649	-	6.649	6.649	-	-	-
Mikonos	60.265	-	49.437	49.437	-	10.828	10.828
Rhodi	180.050	-	102.589	102.589	-	77.461	77.461
Salonico	6.720	-	6.720	6.720	-	-	-
Samos	244	-	-	-	-	244	244
Skiathos	28.932	-	26.343	26.343	-	2.589	2.589
Thessaloniki	147	-	-	-	-	147	147
Thira	44.481	-	29.669	29.669	-	14.812	14.812
Zakintos	1.337	-	1.109	1.109	-	228	228
Irlanda	98.684	1.389	19.043	20.432	57.392	20.860	78.252
Cork	824	-	103	103	721	-	721
Dublino	97.462	1.389	18.857	20.246	56.356	20.860	77.216
Shnnon	398	-	83	83	315	-	315
Lussemburgo	18.842	-	-	-	18.842	-	18.842
Lussemburgo	18.842	-	-	-	18.842	-	18.842
Olanda	54.296	56	1.497	1.553	48.332	4.411	52.743
Amsterdam	52.696	56	1.238	1.294	46.991	4.411	51.402
Eindhoven	385	-	135	135	250	-	250
Leiden	79	-	-	-	79	-	79
Maastrich	66	-	-	-	66	-	66
Rotterdam	1.070	-	124	124	946	-	946

Passeggeri charter internazionali da/per l'Italia - 2001
per aeroporti esteri di origine-destinazione
(arrivi+partenze)

Nazione / Città	Totale	Vettori ITALIANI			Vettori ESTERI		
	Passeggeri	Inbound	Outbound	TOTALI	Inbound	Outbound	TOTALI
Portogallo	67.540	2.090	41.540	43.630	11.844	12.066	23.910
Faro	11.924	-	4.890	4.890	1.105	5.929	7.034
Lisbona	41.687	2.090	25.291	27.381	9.510	4.796	14.306
Oporto	13.929	-	11.359	11.359	1.229	1.341	2.570
Spagna	1.130.832	17.052	523.125	540.177	32.333	558.322	590.655
Alicante	13.056	-	6.301	6.301	282	6.473	6.755
Almeria	520	-	188	188	-	332	332
Barcellona	26.921	6.895	13.239	20.134	3.806	2.981	6.787
Bilbao	639	166	272	438	201	-	201
Fuerteventura	20.554	-	16.984	16.984	-	3.570	3.570
Gerona	1.490	-	1.490	1.490	-	-	-
Ibiza	327.190	-	210.238	210.238	-	116.952	116.952
La Coruna	107	-	-	-	-	107	107
Lanzarote	29.734	-	16.800	16.800	-	12.934	12.934
Las Palmas	66.017	-	33.013	33.013	297	32.707	33.004
Madrid	21.258	6.364	6.072	12.436	6.320	2.502	8.822
Mahon	86.495	-	66.784	66.784	-	19.711	19.711
Malaga	102.027	67	47.698	47.765	813	53.449	54.262
Murcia	38	-	38	38	-	-	-
Palma	191.058	-	49.530	49.530	-	141.528	141.528
Santiago De Compostela	964	-	684	684	280	-	280
Siviglia	10.741	919	4.182	5.101	1.241	4.399	5.640
Tenerife	207.572	-	48.817	48.817	-	158.755	158.755
Valencia	21.045	2.641	202	2.843	18.202	-	18.202
Valladolid	1.791	-	280	280	-	1.511	1.511
Vigo	111	-	-	-	-	111	111
Vitoria	1.364	-	313	313	751	300	1.051
Zaragoza	140	-	-	-	140	-	140
Svezia	153.064	-	592	592	130.647	21.825	152.472
Gotheburg	23.098	-	369	369	21.540	1.189	22.729
Helsingborg	137	-	-	-	137	-	137
Malmoe	492	-	-	-	492	-	492
Stoccolma	129.337	-	223	223	108.478	20.636	129.114
Totale Unione Europea	4.203.268	44.487	1.082.240	1.126.727	2.080.278	996.263	3.076.541
Albania	10.482	-	8.301	8.301	703	1.478	2.181
Tirana	10.482	-	8.301	8.301	703	1.478	2.181
Algeria	362	-	-	-	-	362	362
Algeri	50	-	-	-	-	50	50
Tindouf	312	-	-	-	-	312	312
Armenia	820	-	71	71	439	310	749
Yerevan	820	-	71	71	439	310	749
Bielorussia	46.401	5.087	-	5.087	41.314	-	41.314
Gomel	1.516	1.351	-	1.351	165	-	165
Minsk	44.885	3.736	-	3.736	41.149	-	41.149
Bosnia ed Erzegovina	13.668	-	13.446	13.446	222	-	222
Sarajevo	13.446	-	13.446	13.446	-	-	-
Mostar	222	-	-	-	222	-	222
Bulgaria	2.515	-	309	309	2.156	50	2.206
Sofia	2.515	-	309	309	2.156	50	2.206
Cipro	16.711	-	9.212	9.212	623	6.876	7.499
Larnaca	7.848	-	992	992	623	6.233	6.856

Passeggeri charter internazionali da/per l'Italia - 2001
per aeroporti esteri di origine-destinazione
(arrivi+partenze)

Nazione / Città	Totale	Vettori ITALIANI			Vettori ESTERI		
	Passeggeri	Inbound	Outbound	TOTALI	Inbound	Outbound	TOTALI
Paphos	8.863	-	8.220	8.220	-	643	643
Croatia	6.799	87	3.899	3.986	1.488	1.325	2.813
Bol	393	-	-	-	-	393	393
Dubrovnik	911	-	812	812	77	22	99
Pula	87	87	-	87	-	-	-
Spalato	4.923	-	3.087	3.087	926	910	1.836
Zagabria	485	-	-	-	485	-	485
Egitto	1.111.478	-	709.417	709.417	-	402.061	402.061
Aswan	514	-	514	514	-	-	-
Cairo	69.693	-	26.243	26.243	-	43.450	43.450
Hurgada	183.595	-	97.310	97.310	-	86.285	86.285
Luxor	90.827	-	38.825	38.825	-	52.002	52.002
Sharm El Sheikh	766.849	-	546.525	546.525	-	220.324	220.324
Eritrea	3.665	-	3.665	3.665	-	-	-
Asmara	3.665	-	3.665	3.665	-	-	-
Estonia	325	-	156	156	169	-	169
Tallin	325	-	156	156	169	-	169
Georgia	619	-	224	224	395	-	395
Tblisi	619	-	224	224	395	-	395
Islanda	12.973	1.478	4.950	6.428	5.943	602	6.545
Reykjavik	12.973	1.478	4.950	6.428	5.943	602	6.545
Israele	103.287	56.128	13.270	69.398	33.889	-	33.889
Tel Aviv	103.287	56.128	13.270	69.398	33.889	-	33.889
Jugoslavia (Serbia e Mont.)	49.185	-	41.232	41.232	4.648	3.305	7.953
Belgrado	248	-	-	-	248	-	248
Podgorica	6.780	-	-	-	3.559	3.221	6.780
Pristina	41.316	-	41.232	41.232	-	84	84
Tivat	841	-	-	-	841	-	841
Kazakistan	4.778	-	3.674	3.674	234	870	1.104
Akmola	64	-	64	64	-	-	-
Almaty	234	-	-	-	234	-	234
Uralsk	4.480	-	3.610	3.610	-	870	870
Kirghizistan	424	-	-	-	280	144	424
Bishkek	424	-	-	-	280	144	424
Lettonia	285	-	-	-	285	-	285
Riga	285	-	-	-	285	-	285
Libano	3.786	1.605	-	1.605	2.181	-	2.181
Beirut	3.786	1.605	-	1.605	2.181	-	2.181
Libia	177	-	-	-	177	-	177
Tripoli	177	-	-	-	177	-	177
Lituania	4.704	-	1.868	1.868	2.836	-	2.836
Kaunas	336	-	336	336	-	-	-

Passeggeri charter internazionali da/per l'Italia - 2001
per aeroporti esteri di origine-destinazione
(arrivi+partenze)

Nazione / Città	Totale		Vettori ITALIANI			Vettori ESTERI		
	Passeggeri		Inbound	Outbound	TOTALI	Inbound	Outbound	TOTALI
Palanga	555	-	-	555	555	-	-	-
Riga	2.286	-	-	150	150	2.136	-	2.136
Siauliai	63	-	-	63	63	-	-	-
Vilnius	1.464	-	-	764	764	700	-	700
Macedonia	132	-	-	-	-	83	49	132
Skopje	132	-	-	-	-	83	49	132
Malta	16.397	-	-	1.939	1.939	10.439	4.019	14.458
Malta	16.397	-	-	1.939	1.939	10.439	4.019	14.458
Marocco	100.705	-	-	5.024	5.024	-	95.681	95.681
Agadir	23.691	-	-	-	-	-	23.691	23.691
Al Hoceima	124	-	-	-	-	-	124	124
Casablanca	726	-	-	-	-	-	726	726
Fez	306	-	-	-	-	-	306	306
Marrakech	73.993	-	-	5.024	5.024	-	68.969	68.969
Rabat	42	-	-	-	-	-	42	42
Tangeri	1.823	-	-	-	-	-	1.823	1.823
Moldavia	123	-	-	-	-	123	-	123
Chisinau	123	-	-	-	-	123	-	123
Norvegia	29.815	-	-	190	190	26.264	3.361	29.625
Bergen	478	-	-	-	-	478	-	478
Haugesund	294	-	-	-	-	294	-	294
Kristiansund	108	-	-	-	-	108	-	108
Oslo	27.302	-	-	-	-	23.941	3.361	27.302
Sandefjord	722	-	-	-	-	722	-	722
Stavanger	339	-	-	-	-	339	-	339
Trondheim	572	-	-	190	190	382	-	382
Polonia	11.897	-	-	5.246	5.246	6.651	-	6.651
Cracovia	601	-	-	437	437	164	-	164
Gdansk	1.786	-	-	1.786	1.786	-	-	-
Poznan	34	-	-	-	-	34	-	34
Szczecin	1.735	-	-	1.735	1.735	-	-	-
Varsavia	7.741	-	-	1.288	1.288	6.453	-	6.453
Repubblica Ceca	60.657	329	-	17.136	17.465	14.045	29.147	43.192
Praga	60.657	329	-	17.136	17.465	14.045	29.147	43.192
Repubblica Slovacca	46	-	-	-	-	46	-	46
Bratislava	46	-	-	-	-	46	-	46
Romania	139.220	-	-	897	897	33.491	104.832	138.323
Arad	21.487	-	-	-	-	4.241	17.246	21.487
Bacau	2.459	-	-	-	-	721	1.738	2.459
Bucarest	38.529	-	-	839	839	8.850	28.840	37.690
Cluj	22.704	-	-	58	58	6.869	15.777	22.646
Constanza	619	-	-	-	-	-	619	619
Oradea	6.545	-	-	-	-	1.646	4.899	6.545
Sibius	128	-	-	-	-	-	128	128
Timisoara	46.508	-	-	-	-	10.966	35.542	46.508
Tirgu Mures	43	-	-	-	-	-	43	43
Varna	198	-	-	-	-	198	-	198
Russia Federazione	117.069	-	-	10.418	10.418	106.651	-	106.651
Khabarovsk	926	-	-	926	926	-	-	-
Mosca	97.053	-	-	3.662	3.662	93.391	-	93.391
Oremburg	257	-	-	-	-	257	-	257
Rostov	7.426	-	-	-	-	7.426	-	7.426

Passeggeri charter internazionali da/per l'Italia - 2001
per aeroporti esteri di origine-destinazione
(arrivi+partenze)

Nazione / Città	Totale	Vettori ITALIANI			Vettori ESTERI		
	Passeggeri	Inbound	Outbound	TOTALI	Inbound	Outbound	TOTALI
San Pietroburgo	11.327	-	5.830	5.830	5.497	-	5.497
Vladikavkaz	80	-	-	-	80	-	80
Siria	1.255	-	1.255	1.255	-	-	-
Latakia	1.255	-	1.255	1.255	-	-	-
Slovenia	4.325	-	-	-	4.325	-	4.325
Ljubiana	4.325	-	-	-	4.325	-	4.325
Svizzera	99.559	8.725	300	9.025	90.422	112	90.534
Basilea	15.810	-	-	-	15.810	-	15.810
Berna	968	-	-	-	968	-	968
Ginevra	10.027	6.643	90	6.733	3.182	112	3.294
Sion	41	-	-	-	41	-	41
Zurigo	72.713	2.082	210	2.292	70.421	-	70.421
Tunisia	610.235	-	75.323	75.323	-	534.912	534.912
Djerba	310.703	-	40.151	40.151	-	270.552	270.552
Monastir	224.202	-	29.753	29.753	-	194.449	194.449
Tabarka	5.132	-	327	327	-	4.805	4.805
Tozeur	2.737	-	-	-	-	2.737	2.737
Tunisi	67.461	-	5.092	5.092	-	62.369	62.369
Turchia	182.186	-	83.507	83.507	27.763	70.916	98.679
Ankara	5.077	-	4.659	4.659	170	248	418
Antalya	85.403	-	56.370	56.370	2.869	26.164	29.033
Bodrum	554	-	-	-	-	554	554
Dalaman	13.632	-	2.341	2.341	-	11.291	11.291
Istanbul	61.853	-	15.459	15.459	23.022	23.372	46.394
Izmir	15.667	-	4.678	4.678	1.702	9.287	10.989
Ukraina	23.307	1.371	363	1.734	20.576	997	21.573
Dnepropetrovsk	1.578	155	-	155	1.423	-	1.423
Donetsk	751	116	-	116	635	-	635
Ivano Frankovsk	160	-	-	-	160	-	160
Kiev	19.619	1.100	363	1.463	18.076	80	18.156
Odessa	72	-	-	-	72	-	72
Siniferopoli	947	-	-	-	30	917	947
Zaporozhye	180	-	-	-	180	-	180
Ungheria	15.803	567	7.002	7.569	5.221	3.013	8.234
Budapest	15.803	567	7.002	7.569	5.221	3.013	8.234
Totale Europa non U.E.e Bacino Mediterraneo	2.806.175	75.377	1.022.294	1.097.671	444.082	1.264.422	1.708.504
Totale Europa e Bacino Mediterraneo	7.009.443	119.864	2.104.534	2.224.398	2.524.360	2.260.685	4.785.045
Canada	58.087	-	281	281	53.033	4.773	57.806
Goose Bay	558	-	281	281	277	-	277
Montreal	7.076	-	-	-	6.978	98	7.076
Toronto	50.453	-	-	-	45.778	4.675	50.453
Usa	24.073	-	660	660	23.413	-	23.413
Atlanta	227	-	-	-	227	-	227
Las Vegas	372	-	-	-	372	-	372
Miami	660	-	660	660	-	-	-
Newyork	21.692	-	-	-	21.692	-	21.692
Pittsburg	602	-	-	-	602	-	602
Washington	520	-	-	-	520	-	520
Totale Nord Atlantico	82.160	-	941	941	76.446	4.773	81.219

Passeggeri charter internazionali da/per l'Italia - 2001
per aeroporti esteri di origine-destinazione
(arrivi+partenze)

Nazione / Città	Totale	Vettori ITALIANI			Vettori ESTERI		
	Passeggeri	Inbound	Outbound	TOTALI	Inbound	Outbound	TOTALI
Antille Olandesi	3.019	-	3.019	3.019	-	-	-
St Maarten	3.019	-	3.019	3.019	-	-	-
Arabia Saudita	1.539	-	-	-	1.539	-	1.539
Jeddah	1.008	-	-	-	1.008	-	1.008
Medinah	492	-	-	-	492	-	492
Riyadh	39	-	-	-	39	-	39
Bahamas	2.447	-	2.447	2.447	-	-	-
Rock Sound	2.447	-	2.447	2.447	-	-	-
Brasile	28.279	-	28.279	28.279	-	-	-
Fortaleza	216	-	216	216	-	-	-
Maceio	7.688	-	7.688	7.688	-	-	-
Natal	10.945	-	10.945	10.945	-	-	-
Recife	4.444	-	4.444	4.444	-	-	-
Salvador	4.986	-	4.986	4.986	-	-	-
Capo Verde	85.459	-	56.126	56.126	-	29.333	29.333
Sal	85.459	-	56.126	56.126	-	29.333	29.333
Colombia	8.866	-	8.866	8.866	-	-	-
Cartagena	5.190	-	5.190	5.190	-	-	-
Miriti	91	-	91	91	-	-	-
S Andres Isl	3.585	-	3.585	3.585	-	-	-
Costa D'Avorio	639	-	639	639	-	-	-
Abidjan	639	-	639	639	-	-	-
Cuba	103.333	-	102.903	102.903	-	430	430
Camaguey	9.444	-	9.444	9.444	-	-	-
Cayo Largo Del Suir	4.158	-	4.158	4.158	-	-	-
Ciego De Avila	12.296	-	12.296	12.296	-	-	-
Havana	14.126	-	13.912	13.912	-	214	214
Holguin	20.718	-	20.718	20.718	-	-	-
Santiago	1.462	-	1.462	1.462	-	-	-
Varadero	41.129	-	40.913	40.913	-	216	216
Emirati Arabi	290	-	-	-	-	290	290
Dubai	290	-	-	-	-	290	290
Giappone	22.469	-	22.469	22.469	-	-	-
Fukuoka	740	-	740	740	-	-	-
Fukushima	805	-	805	805	-	-	-
Hakodate	147	-	147	147	-	-	-
Hiroshima	703	-	703	703	-	-	-
Kumamoto	260	-	260	260	-	-	-
Morioka	200	-	200	200	-	-	-
Nagoya	4.522	-	4.522	4.522	-	-	-
Niigata	232	-	232	232	-	-	-
Oita	339	-	339	339	-	-	-
Oki Island	243	-	243	243	-	-	-
Okinawa	1.261	-	1.261	1.261	-	-	-
Osaka	8.313	-	8.313	8.313	-	-	-
Sapporo	1.651	-	1.651	1.651	-	-	-
Sendaj	1.687	-	1.687	1.687	-	-	-
Takamatsu	458	-	458	458	-	-	-
Tokio	193	-	193	193	-	-	-
Tokushima	301	-	301	301	-	-	-
Toyama	414	-	414	414	-	-	-

Passeggeri charter internazionali da/per l'Italia - 2001
per aeroporti esteri di origine-destinazione
(arrivi+partenze)

Nazione / Città	Totale	Vettori ITALIANI			Vettori ESTERI		
	Passeggeri	Inbound	Outbound	TOTALI	Inbound	Outbound	TOTALI
Giordania	9.146	-	8.521	8.521	-	625	625
Amman	3.924	-	3.465	3.465	-	459	459
Aqaba	5.222	-	5.056	5.056	-	166	166
Guadalupe	30.088	-	30.088	30.088	-	-	-
Pointe A Pitre	30.088	-	30.088	30.088	-	-	-
Honduras	7.000	-	7.000	7.000	-	-	-
Roatan	7.000	-	7.000	7.000	-	-	-
Iraq	48	-	-	-	-	48	48
Baghdad	48	-	-	-	-	48	48
Jamaica	5.509	-	5.268	5.268	-	241	241
Montego Bay	5.509	-	5.268	5.268	-	241	241
Kenya	53.291	-	21.878	21.878	-	31.413	31.413
Mombasa	53.291	-	21.878	21.878	-	31.413	31.413
Maldive	77.421	-	77.421	77.421	-	-	-
Mahe	77.421	-	77.421	77.421	-	-	-
Messico	170.493	-	170.493	170.493	-	-	-
Cancun	167.338	-	167.338	167.338	-	-	-
Merida	3.155	-	3.155	3.155	-	-	-
Nigeria	1.300	-	1.300	1.300	-	-	-
Lagos	1.300	-	1.300	1.300	-	-	-
Panama	2.349	-	2.349	2.349	-	-	-
Panama	2.349	-	2.349	2.349	-	-	-
Repubblica Dominicana	108.513	-	108.513	108.513	-	-	-
La Romana	30.007	-	30.007	30.007	-	-	-
Puerto Plata	10.429	-	10.429	10.429	-	-	-
Punta Cana	67.061	-	67.061	67.061	-	-	-
Santo Domingo	1.016	-	1.016	1.016	-	-	-
Senegal	6.321	-	6.148	6.148	-	173	173
Cap Skirring	562	-	562	562	-	-	-
Dakar	5.759	-	5.586	5.586	-	173	173
Sri Lanka (Ceylon)	2.974	-	2.974	2.974	-	-	-
Colombo	2.974	-	2.974	2.974	-	-	-
Tailandia	564	-	324	324	-	240	240
Phuket	564	-	324	324	-	240	240
Tanzania	23.282	-	11.719	11.719	-	11.563	11.563
Zanzibar	23.282	-	11.719	11.719	-	11.563	11.563
Uganda	510	-	510	510	-	-	-
Entebbe	510	-	510	510	-	-	-

Passeggeri charter internazionali da/per l'Italia - 2001
per aeroporti esteri di origine-destinazione
(arrivi+partenze)

Nazione / Città	Totale	Vettori ITALIANI			Vettori ESTERI		
	Passeggeri	Inbound	Outbound	TOTALI	Inbound	Outbound	TOTALI
Totale altre Aree Intercontinentali	755.149	-	679.254	679.254	1.539	74.356	75.895
Totale Passeggeri Internazionali	7.846.752	119.864	2.784.729	2.904.593	2.602.345	2.339.814	4.942.159

Traffico charter internazionale per paese di origine-destinazione
(arrivi+partenze)

	Passeggeri - 2001				Passeggeri - 2000				Passeggeri - 1999			
	Outbound	Inbound	Totale	Variazione 2001/2000 (%)"	Outbound	Inbound	Totale	Variazione 2000/1999 (%)"	Outbound	Inbound	Totale	Variazione 1999/1998 (%)"
Totale Italia-Mondo	5.124.543	2.722.209	7.846.752	-8,1	5.650.865	2.885.764	8.536.629	16,7	4.663.637	2.650.149	7.313.786	-1,1

PAESI	Passeggeri - 2001				Passeggeri - 2000				Passeggeri - 1999			
	Outbound	Inbound	Totale	Variazione 2001/2000 (%)"	Outbound	Inbound	Totale	Variazione 2000/1999 (%)"	Outbound	Inbound	Totale	Variazione 1999/1998 (%)"
Austria	9.857	75.158	85.015	19,4	9.880	61.316	71.196	16,3	13.335	47.903	61.238	-25,8
Belgio	7.301	102.017	109.318	-12,0	15.407	108.860	124.267	-5,4	20.334	111.046	131.380	17,6
Danimarca	8.570	44.364	52.934	-38,1	15.374	70.078	85.452	-19,6	25.592	80.692	106.284	-7,3
Finlandia	486	60.161	60.647	4,3	156	57.964	58.120	11,5	141	52.000	52.141	-7,6
Francia	149.685	214.626	364.311	-18,4	165.663	281.061	446.724	7,7	168.314	246.397	414.711	-28,6
Germania	24.057	423.391	447.448	-21,5	56.045	514.006	570.051	24,1	37.350	422.078	459.428	-14,4
Gran Bretagna	71.535	883.712	955.247	-4,2	92.756	904.125	996.881	-6,4	138.893	926.289	1.065.182	-7,3
Grecia	603.731	1.359	605.090	7,9	559.750	1.205	560.955	19,3	467.075	3.219	470.294	0,1
Irlanda	39.903	58.781	98.684	-0,1	46.058	52.697	98.755	10,3	62.383	27.173	89.556	25,8
Lussemburgo	-	18.842	18.842	5,7	75	17.746	17.821	55,4	-	11.466	11.466	-27,6
Olanda	5.908	48.388	54.296	-14,9	8.246	55.559	63.805	9,9	13.077	44.989	58.066	6,8
Portogallo	53.606	13.934	67.540	25,4	41.886	11.959	53.845	-15,5	53.969	9.746	63.715	13,8
Spagna	1.081.447	49.385	1.130.832	2,9	1.001.592	96.943	1.098.535	-3,2	1.016.060	119.130	1.135.190	9,6
Svezia	22.417	130.647	153.064	15,9	23.168	108.948	132.116	-6,5	27.603	113.762	141.365	7,6
Totale Unione Europea	2.078.503	2.124.765	4.203.268	-4,0	2.036.056	2.342.467	4.378.523	2,8	2.044.126	2.215.890	4.260.016	-4,6

Traffico charter internazionale per regioni italiane di origine-destinazione
Vettori ITALIANI ed ESTERI
(arrivi+partenze)

Regioni	Passeggeri - 2001				Passeggeri - 2000				Passeggeri - 1999			
	Outbound	Inbound	Totale	Variazione 2001/2000 (%)"	Outbound	Inbound	Totale	Variazione 2000/1999 (%)"	Outbound	Inbound	Totale	Variazione 1999/1998 (%)"
Abruzzo	3.583	13.427	17.010	-17,1	2.152	18.364	20.516	110,5	0	9.747	9.747	-18,0
Calabria	3.737	67.678	71.415	10,2	3.042	61.781	64.823	53,2	3.419	38.900	42.319	-47,9
Campania	100.890	437.810	538.700	-10,6	158.675	443.933	602.608	11,2	113.946	427.841	541.787	-14,4
Emilia Romagna	635.392	231.157	866.549	-8,3	699.780	245.611	945.391	18,8	496.342	299.447	795.789	0,8
Friuli Venezia Giulia	51.295	5.614	56.909	21,9	19.841	26.861	46.702	-13,1	35.856	17.865	53.721	-15,9
Lazio	643.491	307.111	950.602	-10,4	693.084	368.242	1.061.326	14,3	617.930	310.325	928.255	7,6
Liguria	1.579	12.399	13.978	-27,3	6.669	12.567	19.236	-12,3	4.082	17.855	21.937	-22,0
Lombardia	2.603.394	158.653	2.762.047	-9,5	2.819.421	232.664	3.052.085	18,0	2.367.951	217.512	2.585.463	5,9
Marche	14.999	20.632	35.631	-24,8	15.732	31.660	47.392	120,2	2.603	18.923	21.526	-35,2
Piemonte	54.241	167.464	221.705	1,2	57.235	161.934	219.169	-8,7	61.443	178.481	239.924	-8,4
Puglia	12.041	21.686	33.727	-29,6	7.145	40.795	47.940	30,9	7.694	28.926	36.620	-30,6
Sardegna	15.679	174.322	190.001	-19,5	47.786	188.366	236.152	51,1	27.286	128.974	156.260	-24,6
Sicilia	139.195	593.738	732.933	-4,3	188.414	577.781	766.195	3,2	186.129	556.269	742.398	-2,3
Toscana	72.326	69.927	142.253	-8,6	60.823	94.735	155.558	18,3	46.189	85.263	131.452	-20,9
Trentino	0	49	49	-88,1	355	57	412	100,0	0	0	0	-
Umbria	0	401	401	100,0	0	0	0	-	0	1.603	1.603	-
Veneto	772.701	440.141	1.212.842	-3,1	870.711	380.413	1.251.124	24,5	692.840	312.216	1.005.056	0,1
Totale Italia	5.124.543	2.722.209	7.846.752	-8,1	5.650.865	2.885.764	8.536.629	16,7	4.663.710	2.650.147	7.313.857	-1,1

Note: Si definiscono passeggeri OUTBOUND gli arrivi più le partenze dei voli charter originanti dall'Italia mentre sono passeggeri INBOUND gli arrivi più le partenze dei voli charter originanti dall'estero.

Traffico charter internazionale per regioni italiane di origine-destinazione
Vettori ITALIANI
(arrivi+partenze)

Regioni	Passeggeri - 2001				Passeggeri - 2000				Passeggeri - 1999			
	Outbound	Inbound	Totale	Variazione 2001/2000 (%)"	Outbound	Inbound	Totale	Variazione 2000/1999 (%)"	Outbound	Inbound	Totale	Variazione 1999/1998 (%)"
Abruzzo	0	1.118	1.118	100,0	0	0	0	-	0	0	0	-
Calabria	0	750	750	621,2	104	0	104	-91,6	1.239	0	1.239	754,5
Campania	42.175	749	42.924	-15,3	49.410	1.296	50.706	63,4	27.334	3.705	31.039	39,4
Emilia Romagna	199.265	235	199.500	-12,3	213.300	14.106	227.406	100,0	112.448	1.280	113.728	172,2
Friuli Venezia Giulia	137	0	137	-98,4	8.003	491	8.494	156,9	3.306	0	3.306	-
Lazio	460.257	52.557	512.814	-4,9	504.856	34.321	539.177	20,9	426.399	19.552	445.951	53,6
Liguria	0	1.232	1.232	-43,0	2.161	0	2.161	-47,1	4.082	0	4.082	130,8
Lombardia	1.680.156	27.288	1.707.444	-11,5	1.893.833	36.134	1.929.967	25,0	1.504.590	38.978	1.543.568	16,5
Marche	1.159	0	1.159	-13,0	1.332	0	1.332	-48,8	2.603	0	2.603	341,2
Piemonte	13.528	349	13.877	139,6	5.475	316	5.791	-67,7	13.808	4.120	17.928	34,9
Puglia	941	0	941	-36,7	1.487	0	1.487	-80,7	7.694	0	7.694	1373,9
Sardegna	2.977	4.001	6.978	-61,3	14.337	3.717	18.054	73,3	2.958	7.458	10.416	43,9
Sicilia	45.491	16.714	62.205	-21,1	61.977	16.869	78.846	80,2	36.458	7.298	43.756	223,2
Toscana	8.996	233	9.229	-36,5	14.197	331	14.528	-14,4	15.187	1.780	16.967	273,5
Trentino	0	0	0	-	0	0	0	-	0	0	0	-
Umbria	0	0	0	-	0	0	0	-	0	0	0	-
Veneto	329.647	14.638	344.285	-6,6	365.544	3.203	368.747	53,2	222.065	18.582	240.647	63,1
Totale Italia	2.784.729	119.864	2.904.593	-10,5	3.136.016	110.784	3.246.800	30,8	2.380.171	102.753	2.482.924	32,9

Note: Si definiscono passeggeri OUTBOUND gli arrivi più le partenze dei voli charter originanti dall'Italia mentre sono passeggeri INBOUND gli arrivi più le partenze dei voli charter originanti dall'estero.

Traffico charter internazionale per regioni italiane di origine-destinazione
Vettori ESTERI
(arrivi+partenze)

Regioni	Passeggeri - 2001				Passeggeri - 2000				Passeggeri - 1999			
	Outbound	Inbound	Totale	Variazione 2001/2000 (%)"	Outbound	Inbound	Totale	Variazione 2000/1999 (%)"	Outbound	Inbound	Totale	Variazione 1999/1998 (%)"
Abruzzo	3.583	12.309	15.892	-22,5	2.152	18.364	20.516	110,5	0	9.747	9.747	-18,0
Calabria	3.737	66.928	70.665	9,2	2.938	61.781	64.719	57,5	2.180	38.900	41.080	-49,3
Campania	58.715	437.061	495.776	-10,2	109.265	442.637	551.902	8,1	86.612	424.136	510.748	-16,4
Emilia Romagna	436.127	230.922	667.049	-7,1	486.480	231.505	717.985	5,3	383.894	298.167	682.061	-8,7
Friuli Venezia Giulia	51.158	5.614	56.772	48,6	11.838	26.370	38.208	-24,2	32.550	17.865	50.415	-21,1
Lazio	183.234	254.554	437.788	-16,2	188.228	333.921	522.149	8,3	191.531	290.773	482.304	-15,7
Liguria	1.579	11.167	12.746	-25,4	4.508	12.567	17.075	-4,4	0	17.855	17.855	-32,3
Lombardia	923.238	131.365	1.054.603	-6,0	925.588	196.530	1.122.118	7,7	863.361	178.534	1.041.895	-6,8
Marche	13.840	20.632	34.472	-25,2	14.400	31.660	46.060	143,4	0	18.923	18.923	-42,0
Piemonte	40.713	167.115	207.828	-2,6	51.760	161.618	213.378	-3,9	47.635	174.361	221.996	-10,7
Puglia	11.100	21.686	32.786	-29,4	5.658	40.795	46.453	60,6	0	28.926	28.926	-44,7
Sardegna	12.702	170.321	183.023	-16,1	33.449	184.649	218.098	49,5	24.328	121.516	145.844	-27,1
Sicilia	93.704	577.024	670.728	-2,4	126.437	560.912	687.349	-1,6	149.671	548.971	698.642	-6,4
Toscana	63.330	69.694	133.024	-5,7	46.626	94.404	141.030	23,2	31.002	83.483	114.485	-29,1
Trentino	0	49	49	-88,1	355	57	412	100,0	0	0	0	-
Umbria	0	401	401	100,0	0	0	0	-	0	1.603	1.603	-
Veneto	443.054	425.503	868.557	-1,6	505.167	377.210	882.377	15,4	470.775	293.634	764.409	-10,8
Totale Italia	2.339.814	2.602.345	4.942.159	-6,6	2.514.849	2.774.980	5.289.829	9,5	2.283.539	2.547.394	4.830.933	-12,6

Note: Si definiscono passeggeri OUTBOUND gli arrivi più le partenze dei voli charter originanti dall'Italia mentre sono passeggeri INBOUND gli arrivi più le partenze dei voli charter originanti dall'estero.

GLI AEROPORTI ITALIANI

- recapiti di ENAC e Società di Gestione
- tipologia degli scali italiani
- principali caratteristiche tecniche

Recapiti di ENAC e Società di Gestione nei principali aeroporti italiani

AEROPORTO	Sigla IATA	Uffici operativi ENAC (Sito web: www.enac-italia.it)					Società di Gestione				
		Indirizzo postale	Telefono	Fax	E-mail		Telefono	Fax	Sito web - E-mail		
MARINA DI CAMPO* (Isola d'Elba)	EBA	Aeroporto di Marina di Campo loc. La Pila - 57034 Campo nell'Elba (LI)	0565-976011	0583-933277		Alatoscana S.p.A.	0565-976011	0565-976008	www.elbalink.it/trasporti www.elbanc.com/servizi/trasporti.htm alatoscana@elbalink.it		
MILANO Linate	LIN	Aeroporto di Milano Linate "E. Forlanini" 20090 Linate Aeroporto (MI)	02-70102191	02-7560264	seg.cml@enac.rupa.it	SEA, Società Esercizi Aeroportuali S.p.A.	02-74851	02-74852010	www.sea-aeroportimilano.it communication@sea-aeroportimilano.it		
MILANO Malpensa	MXP	Aeroporto di Malpensa "Città di Milano" 21010 Malpensa (VA)	02-40099731	02-40099987	seg.cmm@enac.rupa.it	SEA, Società Esercizi Aeroportuali S.p.A.	02-74852200	02-74854010	www.sea-aeroportimilano.it communication@sea-aeroportimilano.it		
NAPOLI Capodichino	NAP	Aeroporto di Napoli "Ugo Niutta" Viale F. Ruffo - 80144 Napoli Capodichino (NA)	081-5951111	081-5951229	seg.cna@enac.rupa.it	GESAC, Gestione Servizi Aeroporti Campani S.p.A.	081-7896259	081-7896306	www.gesac.it customer_service@gesac.it		
OLBIA Costa Smeralda	OLB	Aeroporto Di Olbia "Costa Smeralda" 07026 Olbia (SS)	0789-69101	0789-642009	seg.col@enac.rupa.it	GEASAR S.p.A.	0789-68242	0789-68336	www.aeroporto-olbia.it info@geasar.com		
PADOVA	OPA	Aeroporto di Padova "Gino Allegri" Via Sorio 89 - 35141 Padova (PD)	049-8716377	049-8716377	uct.tpd@enac.rupa.it	Aeroporto Civile Padova S.p.A.	049-8716355	049-8715681	www.padova-airport.it acppd@pd.veniceairport.it		
PALERMO Punta Raisi	PWO	Aeroporto di Palermo P. Raisi "Falcone e Borsellino" 90045 Palermo Punta Raisi (PA)	091-7020618	091-7020308	seg.cpa@enac.rupa.it	GE.S.A.P., Gestione Servizi Aeroportuali Palermo S.p.A.	091-7020111	091-7020394	www.gesap.it customerservice@gesap.it		
PANTELLERIA	PNL	Aeroporto di Pantelleria c.da Mergana - 91010 Pantelleria (TP)	0923-913295	0923-912464	uct.tpl@enac.rupa.it	Società per la Gestione dell'Aeroporto di Pantelleria S.p.A.	0923-913295	0923-912464			
PARMA	PMF	Aeroporto di Parma "G. Verdi" Via dell'Aeroporto 44a - 43010 Parma (Pr)	0521-992986	0521-992986	uct.tpr@enac.rupa.it	SO.GE.AP., Società Gestione Aeroporto Parma S.p.A.	0521-982626	0521-992028	www.aeroportoparma.it		
PERUGIA Sant'Egidio	PEG	Aeroporto internazionale dell'Umbria "A. Giuglietti" Strada S. Egidio - 06080 S. Egidio Collestrada (Pg)	075-5928282	075-6929562	uct.tpg@enac.rupa.it	SASE S.p.A.	075-592141	075-6929562	www.airport.umbria.it info@airport.umbria.it		
PESCARA	PSR	Aeroporto di Pescara "Pasquale Liberati" Via Tiburtina km. 229 - 65100 Pescara (Pe)	085-4311962	085-4311992	seg.cpe@enac.rupa.it	SAGA, Società Abruzzese Gestione Aeroporto S.p.A.	085-4324200	085-4324239	www.abruzzo-airport.it infosaga@abruzzo-airport.it		
PISA San Giusto	PSA	Aeroporto di Pisa San Giusto "Gaileo Galilei" loc. S. Giusto - 56121 Pisa (PI)	050-44325	050-506001	seg.cpi@enac.rupa.it	SAT, Società Aeroporto Toscano S.p.A.	050-849111	050-849216	www.pisa-airport.com sat@pisa-airport.com		
REGGIO CALABRIA	REG	Aeroporto di Reggio Calabria "Tito Mimioli" Frazione Ravagnese - 89036 Reggio Calabria (Rc)	0965-638219	0965-638221	seg.cre@enac.rupa.it	SO.G.A.S., Società Gestione Aeroporto dello Stretto S.p.A.	0965-640517	0965-642681	www.netonline.it/sogas/ sogas@netonline.it		
RIMINI Miramare	RMI	Aeroporto di Rimini "Giannetto Vassura" Via Flaminiola - 47831 Miramare di Rimini (Rn)	0541-373244	0541-375259	seg.cri@enac.rupa.it	Aeradria S.r.l.	0541-371255	0541-377200	www.riminiairport.com aeradria@per.net		
ROMA Ciampino	CIA	Aeroporto di Roma Ciampino "G.B. Pastine" Via Appia Nuova 1651 00040 Ciampino (Rm)	06-7934832	06-79340369	seg.crc@enac.rupa.it	ADR Aeroporti di Roma S.p.A.	06-794941	06-79340369	www.adr.it adrfoclieni@adr.it		
ROMA Fiumicino	FCO	Aeroporto Roma Fiumicino "Leonardo da Vinci" 00050 Fiumicino Aeroporto (Rm)	06-65956031	06-65010844	seg.cfi@enac.rupa.it	ADR Aeroporti di Roma S.p.A.	06-65951	06-65953646	www.adr.it adrfoclieni@adr.it		
ROMA Urbe	UBE	Aeroporto Roma Urbe "Aeroporto dell'Urbe" Via Salaria 825 00138 Roma (Rm)	06-8120524	06-8120571	seg.cru@enac.rupa.it	Consorzio Aeroporto Urbe	06-8125100	06-8125076			
SIENA Ampugnano	SAY	Aeroporto di Siena Ampugnano 53018 Siena Ampugnano (Si)	0577-392249	0577-349392	uct.tsi@enac.rupa.it	Consorzio per l'Aeroporto di Siena	0577-392226	0577-349218	www.aeroportosiena.it aeroporto.siena@katamail.com		
TARANTO Grottaglie	TAR	Aeroporto Taranto Grottaglie "M. Anotta" c.da Pizzone - 74023 Taranto (Ta)	099-5637374	099-5637379		SEAP, Società Esercizio Aeroporti Puglia S.p.A.	099-5639998	099-5639775	www.seap-puglia.it servizi.informatic@seap-puglia.it		
TORINO Caselle	TRN	Aeroporto di Torino Caselle "Città di Torino" 10072 Torino Caselle (To)	011-4701625	011-4704320	seg.cto@enac.rupa.it	SAGAT, Società Azionaria Gestione Aeroporto Torino S.p.A.	011-5676378	011-5676420	www.turin-airport.com webmaster.sagat@turin-airport.com		
TORTOLI*	TTB	Aeroporto di Tortoli Arbatax Loc. Aeroporto - 08048 Tortoli Arbatax (NU)	0782-624900	0782-624901		GE.AR.TO., Gestione Aeroporto Tortoli S.p.A.	0782-624900	0782-624901			
TRAPANI Birgi	TPS	Aeroporto di Trapani Birgi "Sen. Vittorio Florio" 91100 Trapani Birgi (TP)	0923-841130	0923-841800	uct.ttp@enac.rupa.it	AIRGEST S.p.A.	0923-842502	0923-842367	www.airgest.com airgest@airgest.com		

Recapiti di ENAC e Società di Gestione nei principali aeroporti italiani

AEROPORTO	Sigla IATA	Uffici operativi ENAC (Sito web: www.enac-italia.it)				Società di Gestione			
		Indirizzo postale	Telefono	Fax	E-mail	Telefono	Fax	Sito web - E-mail	
TREVISO Sant'Angelo	TSF	Aeroporto di Treviso S. Angelo "G. Ancillotto" Via Noalese 63a - 31100 Treviso S. Angelo (Tv)	0422-20393	0422-22667	uct.tv@enac.rupa.it	0422-315211	0422-315219	aertrespa@tv.veniceairport.it	
TRIESTE Ronchi dei Legionari	TRS	Aeroporto di Trieste del Friuli Venezia Giulia Via Aquileia 46 34077 Ronchi dei Legionari (Go)	0481-777061	0481-776360	seg.cro@enac.rupa.it	0481-773224	0481-474150	www.aeroporto.fvg.it mailbox@aeroporto.fvg.it	
VENEZIA Tessera	VCE	Aeroporto di Venezia Tessera "Marco Polo" Viale G. Galiei 30/1 - 30030 Venezia Tessera (Ve)	041-2606706	041-2606711	seg.cve@enac.rupa.it	041-2606111	041-2606260	www.veniceairport.it dgenerale@veniceairport.it	
VERONA Villafranca	VRN	Aeroporto Verona Villafranca "Valerio Catullo" 37060 Caselle di Sommacampagna (Vr)	045-8619056	045-8619014	seg.cvr@enac.rupa.it	045-8095611	045-8619074	www.aeroporto.verona.it info@aeroporto.verona.it	
VICENZA	VIC	Aeroporto di Vicenza "T. dal Molin" Via S. Antonio 59 - 36100 Vicenza (VI)	0444-926231		uct.cve@enac.rupa.it	0444-927711	0444-928082	www.airportvicenza.com infodesk@airportvicenza.com	

* aeroporti privati

Si prega di segnalare eventuali inesattezze o aggiornamenti ai recapiti riportati nelle pagine iniziali del presente Annuario (v. "Comitato Redazionale")

TIPOLOGIE DEGLI SCALI ITALIANI

Legenda

Aeroporto comunitario: qualsiasi aeroporto situato nel territorio doganale della Comunità; aeroporto comunitario di carattere internazionale: qualsiasi aeroporto comunitario che, previa autorizzazione rilasciata dalle autorità competenti, è abilitato al traffico aereo con i paesi terzi (Reg. CE 3925/91).

Tipologia demaniale dell'aeroporto: C = civile; C/P = civile con la qualifica di privato; P = privato; M+C = militare aperto al traffico civile autorizzato (l'autorizzazione in alcuni scali è permanente, in altri rilasciata di volta in volta); (M+C) = aeroporto militare aperto eccezionalmente al traffico civile previa autorizzazione; M/C = promiscuo, ovvero le infrastrutture di volo, pur intestate al demanio militare, vengono utilizzate sia dai militari che dai civili ed entrambi provvedono alle spese di manutenzione. Nel caso in cui il sedime aeroportuale appartenga allo Stato, ci si limita ad indicarne la tipologia demaniale, se invece la pertinenza è di enti locali si sono utilizzate le seguenti abbreviazioni: Reg.= regionale, Prov.= provinciale, Com.= comunale.

Aeroporto doganale: aeroporto in cui si svolge traffico passeggeri e/o merci da/per l'estero, per cui è prescritto l'espletamento dei controlli e delle formalità doganali. **R**= i servizi di dogana e polizia non sono permanenti, ma vengono assicurati su richiesta in occasione dei voli internazionali (Rd = solo il servizio doganale è su richiesta; Rp = solo il servizio di polizia è su richiesta)

Aeroporto sanitario: aeroporto abilitato ad accogliere traffico da qualsiasi provenienza, comprese le zone sottoposte ad Ordinanza Sanitaria (cioè affette da malattie epidemiche, come colera, febbre gialla, ecc.).

A = aeroporto in cui i voli provenienti da zone o paesi sottoposti ad Ordinanza Sanitaria sono consentiti solo previa autorizzazione del Ministero della Sanità .

Aeroporto veterinario: aeroporto abilitato all'ingresso delle merci per le quali è necessario il controllo veterinario. P.I.F. = Posto di Ispezione Frontaliera.

Valico di frontiera: aeroporto abilitato all'ingresso di cittadini extracomunitari soggetti all'obbligo di visto

Tipo di gestione: Tipologia gestionale degli aeroporti statali (non sono quindi identificate quelle degli scali privati):

t = gestione totale: l'intero scalo, comprese le infrastrutture di volo, sono state a suo tempo affidate ad una Società di gestione mediante specifiche leggi, dal momento che il Codice della Navigazione non prevedeva tale eventualità.

p = gestione parziale: disciplinata da apposita convenzione. Il gestore introita le tasse passeggeri e merci e sostiene gli oneri manutentivi dei beni concessi (aerostazioni passeggeri e merci e loro pertinenze);

p* = gestione parziale a titolo precario: nelle more della definizione della convenzione, i singoli beni sono concessi in base all'art. 38 del Codice della Navigazione. Il gestore sostiene gli oneri manutentivi dei soli beni in concessione e non introita i diritti aeroportuali che rimangono di pertinenza dello Stato.

d = gestione diretta da parte dell'ENAC.

Anticipata occupazione: il gestore parziale o parziale a titolo precario ha usufruito della possibilità offerta dall'art. 17 del D.L. 25.3.97, ottenendo l'anticipata occupazione e l'uso dei beni aeroportuali, previo impegno manutentivo delle stesse. L'applicazione del suddetto articolo comporta:

- per il gestore parziale l'anticipata occupazione e l'uso del settore airside, con obbligo manutentivo degli stessi, utilizzando a tal fine i diritti aggiutivamente percepiti (sosta, approdo e partenza);

- per il gestore parziale precario l'anticipata occupazione ed uso di aerostazione, piste e piazzali, con obbligo manutentivo degli stessi, utilizzando a tal fine i diritti percepiti (tasse passeggeri e merci, diritti approdo e partenza, sosta).

Convenzione totale sottoscritta: è stata sottoscritta fra ENAC e società di gestione una convenzione per l'affidamento della gestione totale per un periodo provvisoriamente determinato di tre anni; essa è in corso di perfezionamento.

TIPOLOGIE DEGLI SCALI ITALIANI

AEROPORTO		Aeroporto comunitario internazionale	Tipologia demaniale	Aeroporto doganale	Aeroporto sanitario	Aeroporto veterinario P.I.F.	Valico di frontiera	Tipo di gestione	Anticipata occupazione	Convenzione totale sottoscritta
1	ALBENGA	x	C	x				p (*)	x	
2	ALESSANDRIA (1)		M+C							
3	ALGHERO Fertilia	x	C	x			x	p (*)	x	
4	ALZATE BRIANZA		P/Reg.							
5	ANCONA Falconara	x	M+C	x	A	x	x	p (*)	x	x
6	AOSTA	x	P/Reg.	R						
7	AQUINO (2)		C					d		
8	AREZZO		C					d		
9	ASIAGO		C					p (*)	x	
10	BARI Palese Macchie	x	C	x	A		x	p (*)	x	x
11	BELLUNO		C					d		
12	BERGAMO Orio al Serio (3)	x	C/P	x	x		x	t		
13	BIELLA Cerrione	x	P	R						
14	BOLOGNA Borgo Panigale	x	C	x	A	x	x	p (*)	x	x
15	BOLZANO	x	C	R			x	p (*)	x	
16	BRESCIA Montichiari	x	M+C	x			x	p (*)	x	x
17	BRINDISI Papola Casale	x	M+C	x			x	p (*)	x	x
18	CA' NEGRA (4)		P							
19	CAGLIARI Elmas	x	M/C	x			x	p	x	
20	CALCINATE DEL PESCE		P							
21	CAPUA		M+C							
22	CARPI BUDRIONE		P							
23	CASALE MONFERRATO		C					d		
24	CATANIA Fontanarossa	x	C	x	A	x	x	p	x	
25	COMO Idroscalo (5)	x	P	x						
26	CREMONA Migliaro		P/Reg.							
27	CROTONE		C					p (*)	x	
28	CUNEO Levaldigi	x	C	R				p (*)		
29	FANO (6)		C/Com.					d		
30	FERRARA Aguscello		P							
31	FERRARA San Luca		C					d		
32	FIRENZE Peretola	x	C	x			x	p (*)	x	x
33	FOGGIA Gino Lisa	x	C	Rd				p (*)	x	x
34	FOLIGNO		C					d		
35	FORLI'	x	C	xRp			x	p	x	
36	FROSINONE		(M+C)							
37	GENOVA Sestri	x	C	x		x	x	t		
38	GORIZIA		C					d		
39	GROSSETO	x	M+C	R				p (*)	x	
40	GUIDONIA		M+C							
41	LAMEZIA TERME	x	C	x			x	p (*)	x	x
42	LAMPEDUSA		C	Rd				d		
43	L'AQUILA Preturo		P							
44	LATINA		(M+C)					d		
45	LECCE S. CATALDO (7)		P							
46	LEGNAGO		P/Com.							
47	LUCCA Tassignano		C					p (*)		
48	LUGO DI ROMAGNA		C							
49	MANTOVA (8)		C/Com.							
50	MARINA DI CAMPO	x	P	R						
51	MASSA Cinquale		P/Com.							
52	MILANO Bresso		C					d		
53	MILANO Linate	x	C/P	x	x	x	x	t		
54	MILANO Malpensa	x	C/P	x	x	x	x	t		
55	MODENA		P/Com.							

TIPOLOGIE DEGLI SCALI ITALIANI

AEROPORTO		Aeroporto comunitario internazionale	Tipologia demaniale	Aeroporto doganale	Aeroporto sanitario	Aeroporto veterinario P.I.F.	Valico di frontiera	Tipo di gestione	Anticipata occupazione	Convenzione totale sottoscritta
56	NAPOLI Capodichino	x	M+C	x		x	x	p	x	
57	NOVI LIGURE		C					d		
58	OLBIA Costa Smeralda	x	C	x			x	p (*)	x	
59	ORISTANO Fenosu		C					p (*)		
60	PADOVA	x	C	x R				p (*)		
61	PALERMO Boccadifalco		(M+C)					d		
62	PALERMO Punta Raisi	x	C	x	A	x	x	p (*)	x	x
63	PANTELLERIA	x	M+C	R				d		
64	PARMA	x	C	R				p	x	
65	PAVULLO nel Frignano		C					d		
66	PERUGIA Sant'Egidio	x	C	Rd				p (*)	x	x
67	PESCARA	x	C	x	A		x	p (*)	x	x
68	PISA San Giusto	x	M+C	x	A	x	x	p (*)	x	x
69	PONTEREDERA (dismesso)									
70	RAVENNA		C					d		
71	REGGIO CALABRIA	x	C	x	A	x		p (*)	x	
72	REGGIO EMILIA		C					p (*)	x	x
73	RIETI		C					d		
74	RIMINI Miramare	x	M+C	x			x	p	x	
75	ROMA Ciampino	x	M/C	x	x	x	x	t		
76	ROMA Fiumicino	x	C	x	x	x	x	t		
77	ROMA Urbe		M+C	x				d		
78	SALERNO Pontecagnano		M+C					p (*)	x	
79	SARZANA Luni		M+C							
80	SIENA Ampugnano	x	C	Rd				p (*)	x	
81	TARANTO Grottaglie		C					p (*)	x	x
82	THIENE		P/Com.							
83	TORINO Aeritalia	x	P							
84	TORINO Caselle	x	C/P	x	A	x	x	t		
85	TORTOLI' (ex Arbatax)	x	P	R			x			
86	TRAPANI Birgi	x	M+C	Rd			x	p (*)	x	
87	TRENTO Mattarello (9)		Prov.							
88	TREVISO Sant'Angelo	x	M+C	x			x	p	x	
89	TRIESTE Ronchi dei Legionari	x	C	x		x	x	p	x	
90	UDINE Campoformido		(M+C)					d		
91	VALBREMBO		P							
92	VARESE Venegono		M+C					d		
93	VENEZIA S. Nicolò		C	R				p (*)	x	
94	VENEZIA Tessera	x	C	x	x	x	x	t		
95	VERCELLI		C					d		
96	VERGIATE		P							
97	VERONA Boscomantico		C					d		
98	VERONA Villafranca	x	M+C	x	A	x	x	p (*)	x	x
99	VICENZA		M+C					p (*)	x	
100	VITERBO		M+C					d		
101	VOGHERA RIVANAZZANO		P							

(1) Alessandria appartiene al demanio Esercito ed utilizzato solo per il traffico di aviazione generale

(2) L'attività aerea stata sospesa nell'aeroporto di Aquino il 24.9.1994 ed ripresa nel 1997.

(3) Aeroporto sanitario su richiesta e secondo disponibilit Sanit Aerea di Malpensa.

(4) Ca' Negra aperto soltanto come aviosuperficie.

(5) Traffico internazionale su richiesta con preavviso ad AeroClub. Lo specchio d'acqua di proprietà della Regione Regione, l'hangar del Comune.

(6) L'80% dell'aeroporto civile di Fano sorge su terreno comunale; la ex Dgac ha da tempo proposto al Ministero delle Finanze la cessione al Comune dell'intero scalo e la sua privatizzazione.

(7) Lecce S. Cataldo : aeroporto chiuso temporaneamente al traffico per lavori di manutenzione della pista di volo.

(8) Mantova: aeroporto chiuso; e' allo studio la riapertura dell'aeroporto o la trasformazione ad area a verde pubblico.

(9) Gestito dalla provincia autonoma di Trento.

AEROPORTI ITALIANI: PRINCIPALI CARATTERISTICHE TECNICHE

Legenda della tav. INF 3

I dati nella tavola INF 3 sono aggiornati al 1.02.02.

- 1) Per la voce «Ente di gestione e/o utilizzatore principale» - quest'ultimo fra parentesi - si precisa che:
 - a) nel caso di scali in «gestione totale» è indicato soltanto il nome della società di gestione;
 - b) per gli aeroporti in «gestione parziale» sono stati indicati come Enti gestori sia E.N.A.C. sia il gestore aeroportuale parziale; in alcuni casi è precisato anche l'utilizzatore principale;
 - c) per le «gestioni dirette» è riportato E.N.A.C.; nel caso di aeroporti con solo traffico di aviazione generale compare anche l'utilizzatore principale;
 - d) per gli aeroporti privati è indicata la società di gestione se esistente, o l'utilizzatore principale se vi è solo traffico di aviazione generale.
- 2) La «Classe ICAO» indicata, in alcuni casi, è conforme alla vecchia metodologia di classificazione, in base alla quale gli aeroporti vengono suddivisi in 5 classi (da A ad E), funzione della «lunghezza base»¹ della pista principale; essa è destinata a cambiare conformemente ai criteri dell'ICAO in vigore dal 24 novembre 1983: la nuova classificazione è caratterizzata da due simboli, uno numerico (da 1 a 4), l'altro alfabetico (da A ad E). Il simbolo numerico si riferisce alle necessità dell'aereo critico durante le fasi di decollo ed atterraggio, quello alfabetico alle esigenze di manovra nelle fasi di rullaggio al suolo e parcheggio.
- 3) La «Classe Antincendio» indicata è quella prevista dal Ministero degli Interni che ha suddiviso gli aeroporti nazionali in nove «classi antincendio» funzioni della «capacità estinguente» esistente in ognuno di essi (in termini di mezzi antincendio, tipi e quantità di sostanze antincendio a disposizione). Le classi antincendio in questione possono trasformarsi in «categorie antincendio» ICAO facendo corrispondere alla I classe la categoria 9, alla II classe la categoria 8 e così via.
- 4) Per «area sedime» si intende la superficie di terreno compresa all'interno della recinzione aeroportuale esterna.
- 5) L'area del parcheggio aerei è comprensiva della zona destinata all'aviazione generale.
- 6) La resistenza delle piste è espressa in ESWL (Equivalent Single Wheel Load, massimo peso ammissibile della ruota singola equivalente) o in LCN (Load Classification Number, indice di carico ammissibile).

Si osserva che i suddetti valori non sono sufficienti ad identificare la resistenza di una pavimentazione aeroportuale, dovendosi associare ad essi l'altezza della pavimentazione nel caso di pavimentazione flessibile ed il modulo di rigidità relativa nel caso di pavimentazione rigida; ci si limita tuttavia a pubblicare quanto ufficialmente disponibile.

Laddove dichiarati, si sono indicati i valori di PCN (Pavement Classification Number), unità di misura che per disposizione dell'ICAO è subentrata alle altre; c'è quindi da attendersi che la portanza delle pavimentazioni di ogni aeroporto italiano sia espressa mediante tale parametro. Si ricorda che il valore PCN è espresso da una sequenza alfa numerica in cui la parte numerica indica la portanza della pista, la parte letterale fornisce ulteriori informazioni: R significa «pavimentazione rigida», F «pavimentazione flessibile»; le lettere da A a D indicano la portanza dei sottofondo (A = alta portanza, D = bassissima portanza); le lettere W, X, Y e Z si riferiscono alla pressione di gonfiaggio ammissibile dei pneumatici degli aerei (W = nessun limite di pressione, Z = massima pressione permessa pari a 0,50 MPa); infine T alternativa ad U sta a significare che il valore di portanza indicato è stato desunto mediante prove tecniche, mentre nel caso della U lo si sarebbe desunto dall'esperienza. Si ricorda, infine, che AUW sta per All Up Weight, peso totale dell'aeromobile utilizzatore.

¹ Dalla lunghezza totale della pista si perviene alla lunghezza base applicando in opportuna sequenza determinati coefficienti correttivi (funzioni della quota, temperatura e pendenza longitudinale effettiva della pista).

- 7) I «numeri di identificazione» delle piste di volo sono espressi da due coppie di cifre, ogni coppia rappresenta il valore approssimativo diviso per 10 dell'azimut magnetico² della pista percorsa in uno dei due sensi.
- 8) La dimensione fisica delle piste di volo (lunghezza x larghezza) si riferisce alla zona predisposta per il transito usuale degli aeromobili, indipendentemente da eventuali penalizzazioni operative in vigore.
- 9) Nella colonna «tipo di pavimentazione» è specificata la presenza di pavimentazione in conglomerato bituminoso, identificato con c.b. (o «flessibile», in contrapposizione alle pavimentazioni in calcestruzzo, identificate con c.c. denominate «rigide») o l'esistenza di semplice tappeto erboso.
- 10) Le «distanze dichiarate» tengono conto delle eventuali penalizzazioni operative in vigore e della eventuale presenza di stopway e clearway. Si richiama il significato delle sigle usate:
- SWY (Stopway): prolungamento di arresto successivo alla fine della pista, destinato ad accogliere un aereo nell'eventualità di un'interruzione di decollo;
 - CWY (Clearway): prolungamento libero da ostacoli associato alla pista di volo, utilizzabile in decollo;
 - TORA (Take-Off Run Available, ovvero corsa di decollo disponibile): lunghezza di pista dichiarata disponibile adatta per la corsa a terra di un aereo che decolla;
 - TODA (Take-Off Distance Available, ovvero distanza di decollo disponibile): lunghezza della TORA più lunghezza della clearway, se esistente;
 - ASDA (Accelerate-Stop Distance Available, ovvero distanza di accelerazione-arresto disponibile): lunghezza della TORA più lunghezza della stopway, se esistente;
 - LDA (Landing Distance Available, ovvero distanza disponibile per l'atterraggio): lunghezza di pista dichiarata disponibile e adatta per la corsa a terra di un aereo in fase di atterraggio.
- Naturalmente, potendo l'aereo in arrivo o in partenza utilizzare un determinato verso di atterraggio o decollo su una stessa pista, riferendosi ai suddetti valori di SWY, CWY, TORA, TODA, ASDA, LDA ad un determinato verso di percorrenza di pista, vi saranno due gruppi di SWY, CWY e «distanze dichiarate» per ogni pista, ogni gruppo allineato con il rispettivo numero di identificazione del verso prescelto.
- n.u. = non utilizzabile
- 11) Nella colonna relativa agli aiuti visuali per la navigazione ci si è limitati a riportare la presenza degli apparati di seguito specificati:
- a) ALS (Approach lighting systems), sistema luminoso di avvicinamento.
 - b) «Sistema luminoso per gli avvicinamenti di precisione» (usualmente di tipo Calvert): di esso è precisata la categoria. Si ricorda che tale sistema comprende di solito, nel caso della Categoria I, un «sentiero luminoso» (con luci in numero, distanza, intensità, ecc., specificati) di 900 m precedente la soglia pista, una soglia luminosa, delle ali di soglia luminose; nel caso di Categoria II e III le caratteristiche ed il numero delle luci componenti i suddetti elementi sono adeguati al dover soddisfare le maggiori esigenze conseguenti alla possibilità di operare in condizioni di visibilità peggiori, e devono essere messi in opera anche il «center line» luminoso (fila di luci in centro pista per l'intera lunghezza di essa) e le «luci della zona di toccata»;

² Angolo compreso fra il nord magnetico e la direzione considerata, procedendo in senso orario.

- b) CIRCLING GUIDANCE LIGHTS (CGL), luce guida per la circuitazione in volo;
- c) EFAS, lampeggiatore elettronico di avvicinamento;
- d) PAPI (Precision Approach Path Indicator o indicatore ottico della pendenza del sentiero di avvicinamento), costituito da un sistema di fasci colorati di luci (rosse e bianche) proiettati da lampade speciali, in genere poste sul lato sinistro della pista.

Se il velivolo si trova sul giusto sentiero d'avvicinamento il pilota vedrà 2 luci bianche e 2 rosse, se al di sopra 3 bianche ed 1 rossa o tutte bianche, se al di sotto 3 rosse ed 1 bianca o tutte rosse;

- e) RAIL, Runway Alignment Indicator Light
- f) REIL Runway End Identifier Light
- g) SALS (Simple Approach Light System o sistema luminoso semplificato di avvicinamento), costituito da un sentiero luminoso di 420 m;
- h) VASIS (Visual Approach Slope Indicator System o indicatore ottico della pendenza del sentiero di avvicinamento), costituito da un sistema di fasci di luci proiettati da lampade poste lateralmente alla pista, a cavallo della zona di toccata (tale zona è situata circa 300 m dopo la soglia). La colorazione con la quale tali luci appaiono al pilota indicano a quest'ultimo se il velivolo si trova sul giusto sentiero d'avvicinamento, sopra, o sotto di esso. Le dizioni T VASIS ed AT VASIS corrispondono a varianti della tipologia d'impianti di cui si parla.

Gli aiuti visuali descritti, essendo sempre a servizio di una determinata pista, sono allineati al numero di identificazione della pista in questione.

12) Nella colonna relativa agli aiuti radioelettrici alla navigazione si riportano, nell'ordine, gli impianti qui di seguito descritti:

- NDB (Non Directional Beacon, faro non direzionale): trasmettitore in media frequenza, adirezionale, con portata superiore a 25 miglia nautiche, che fornisce al pilota informazioni sulla direzione in cui si trova il trasmettitore stesso;
- L (Locator, radiofaro di localizzazione): come NDB, con la differenza che la portata è inferiore alle 25 NM;
- LO (Locator, radiofaro di localizzazione): come L, facente però parte di un sistema ILS;
- VOR (VHF Omnidirectional Range, radiofaro omnidirezionale che trasmette su frequenze VHF): associato di solito ad un DME (Distance Measuring Equipment, indicatore di distanza), fornisce informazioni sulla esatta posizione degli apparati a terra, dando così la possibilità di mantenere le rotte prefissate. Il P/DME (Precision DME) è un DME di precisione che fornisce al pilota informazioni di distanza dalla soglia della particolare pista considerata;
- VORTAC (VOR associato ad un TACAN, Tactical Air Navigation): sistema con funzioni analoghe al VOR-DME, è prevalentemente impiegato dall'aviazione militare e fornisce all'aeromobile indicazioni direzionali e di distanza dell'apparato stesso, di nota ubicazione;
- VDF (Very High Frequency Direction Finder, radiogoniometro in VHF): ricevitore a terra che permette la determinazione della direzione di provenienza delle onde radio ad alta frequenza prodotte da " trasmettitore in volo;
- ASR (Approach Surveillance Radar, radar di sorveglianza di avvicinamento);
- TAR (Terminal Area Surveillance Radar, radar di sorveglianza di area terminale);

- RSR (En Route Surveillance Radar, radar di sorveglianza in rotta): sistemi di solito costituiti da un elemento radar primario¹ ed uno secondario² (l'ASR può essere dotato di solo radar primario). Il radar primario fornisce al controllore di traffico aereo la posizione (in distanza ed in azimut, non in quota) dell'eventuale aereo situato nel suo raggio d'azione (variabile da 50 fino a 120 miglia nautiche); il controllore potrà così fornire al pilota le informazioni necessarie per avvicinarsi correttamente all'aeroporto di destinazione. Il radar secondario invia da terra impulsi radio che, se raggiungono un aereo dotato di un particolare ricetrasmittitore (transponder), comportano l'automatica emissione da parte di quest'ultimo di segnali i quali, decodificati, potranno fornire informazioni sull'identità dell'aereo, quota di esso, eventuali situazioni di emergenza a bordo, ecc.;
- PAR (Precision Approach Radar, radar per avvicinamenti di precisione): radar in grado di fornire l'immagine di un velivolo in avvicinamento su due piani, orizzontale e verticale; permette quindi al controllore di effettuare controlli di posizione (in proiezione planimetrica) e quota, e di guidare così il pilota lungo un avvicinamento di precisione.

E' sufficiente che l'aereo sia munito di semplice rice-trasmittente per comunicazioni terra-bordo-terra;
- TACAN (Tactical Air Navigation, sistema di navigazione aerotattica);
- ILS (Instruments Landing System, sistema di atterraggio strumentale): sistema che fornisce al pilota in atterraggio su una determinata pista due piani di riferimento; uno, verticale, passante per l'asse pista, e l'altro, inclinato, perpendicolare al precedente e contenente la traiettoria ideale di discesa.

Ciò si ottiene con due trasmettitori, il localizzatore (LLZ) e la «guida planata» (GP), sistemati rispettivamente in asse pista, circa 200 m oltre la fine pista, e lateralmente alla pista, circa 300 m dopo la soglia. Il sistema comprende poi di solito due Markers (segnalatori di distanza di cui uno più lontano, OM o Outer Marker, posto a circa 7 km prima della soglia ed uno più vicino, MM o Middle Marker, ad 1,5 km dalla soglia) ed un Locator, radiofaro omnidirezionale con la funzione di condurre il velivolo entro la portata utile del sistema ILS, ubicato con il Marker più lontano.

Laddove nella tabella non si è precisata la categoria operativa dell'ILS installato, deve intendersi CAT I.

Per gli apparati che, fra quelli descritti, sono a servizio di una determinata pista, è specificata fra parentesi la pista stessa; gli altri devono intendersi a servizio dell'intero sistema aeroportuale in cui sono collocati e possono essere ubicati anche a notevole distanza dal sedime aeroportuale.

¹ PSR, Primary Surveillance Radar, o radar di sorveglianza primario.

² SSR, Secondary Surveillance Radar o radar secondario di sorveglianza.

AEROPORTI ITALIANI - Principali caratteristiche tecniche

LOCALITA' (denominazione)	D.C.A. d'appartenenza	Ente di gestione (utilizzatore principale)	Classe ICAO	Classe antinfortio	Area sezione (ha)	Distanza da città (km)	Area parcheggio aerei (mq.)	Resistenza pista principale	Numeri identificazione	Lunghezza x larghezza (m)	P I S T E					AIUTI per la NAVIGAZIONE situati in ambito aeroportuale (Aggiornati al 1.2.2002)		
											Tipo di pavimentazione	SWY	CWY	DISTANZE DICHIARATE			Visuali	Radioelettrici
														TORA	TODA	ASDA		
CARPI BUDRIONE (MO) "Danilo Ascari"	BOLOGNA	(Aeroclub Carpi)	1B	IX	20	11 da Modena		LCN 45	02 20	850 x 20	c.b.	60 40	850 910	850 704 708				
CASALE MONFERRATO (AL) "Francesco Carpi"	TORINO	E.N.A.C. (Aeroclub Casalese)	1A	IX	37	2,5		3.000 kg AEW (11)	18 36	1100 x 60	terra battuta	60 60						
CATANIA Fontanarossa "F. Eredia"	CATANIA	E.N.A.C. e SAC (Aeroclub Como)	4D	II	210	4,5	104.300	PCN 70 F/B/W/T	08 26	2490 x 45	c.b.	60 60	2550 2550	2490 2490		NDB, VORDME, VDF, PSR, SSR, ILS (pista 06)		
COMO Idroscalo	MILANO MALPENSA	(Aeroclub Cremona)	1B	I	40	0			01 19	900 x 160	specchio d'acqua							
CREMONA Migliaro	MILANO LINATE	(Aeroclub Cremona)	1B	IX(12)	9	4		LCN 50	11 29	650 x 30	c.b.		650n.d.	600n.d.				
CROTONE (CZ) "S.Arna"	LAMEZIA TERME	E.N.A.C. e Soc.Gest. Aeroporto "S.Arna" S.p.A.	4C	IV	184	15	9.700	LCN 90	17 35	2000 x 45	c.b.	200 —	2000 2000	2000 2000	PAPI, RCL	VOR, NDB		
CUNEO Levaldigi	TORINO	E.N.A.C. e G.E.A.C. S.p.A. Aeroporto Cuneo	4D	V	176	21	34.000	PCN 80 F/B/X/U 2500 kg ESWL (13)	03 21 03	2104 x 45 720 x 18	c.b.	177 212 30	2104 2404 2404	2281 2316	2104 2104 2104	PAPI Calvert 420 m, PAPI attualmente non operativa-chiusa	NDB, ILS (pista 21), L, VDF	
FANO "Erzo Oniccoli"	ANCONA Falconara	E.N.A.C. A. Fanum Fortunae S.p.A. (Aeroclub Pesaro)	D	IX	123	2 da Fano 12 da Pesaro			05 23	1300 x 50	erbosa							
FERRARA Aquasclo "Prati Vecchi"	BOLOGNA	E.N.A.C. (Centro Studi Volo a Vela Padano)	1A	IX	22	10		1,4 kg/cm ² (dry) 0,54 kg/cm ² (wet)	28 28	700 x 50 (14)	erbosa							
FERRARA "S.Luca"	BOLOGNA	E.N.A.C. (Aeroclub Ferrara)	2C	IX	24	2		2.500 kg AEW 2.000 kg ESWL	09L 27L 09L 27L	900 x 60 800 x 30 800 x 30	terra battuta							
FIRENZE Peretola	FIRENZE	E.N.A.C. e A.d.F. S.p.A.	3C	IV	115	4	78.000	PCN 34 F/B/W/T	05 23	1649,5 x 30	c.b.	— 60	1620,5 1649,5	1680 1709,5	1470,5 1021	PAPI a due barre; Calvert 300 m	VORDME, VDF, ILS (05)	
FOGGIA "Gino Lisa"	BARI Palese Macchie	E.N.A.C. e S.E.A.F. S.p.A.	3C	VIII	232	3	14.000	PCN 85 F/B/W/T	16 34	1596 x 45	c.b.	150 150	1447 1447	1447 1447	1447 1322	Calvert 430 m	TVOR	
FOLIGNO (PG) "LRidolfi"	ROMA URB E	E.N.A.C. (Aeroclub Foligno)	C	IX	140	2			17 35	1600 x 60	terra battuta							
FROSINONE	ROMA C/AMPIO	E.N.A.C. (A.M. e Società Augusta)	A	IV	210	4	29.950	ESWL 30.000kg	12 30	2410 x 45	c.b.	180 60	2410 2410	2410 2410	2410 2410	Calvert 500 m PAPI a due barre	L, VDF, ILS (pista 12)	
GENOVA Sestri "C.Colombo"	GENOVA	E.N.A.C. (A.M. e Società Augusta)	4E	II	168	7	184.000	PCN 64 F/A/W/T	19 29	2925 x 45	c.b.	150 150	2925 2925	3075 3075	2925 2925	PAPI a due barre: CIRCLING PAPI; CALVERT 750 m.	VDF, L, PSR + SSR, VORDME (16), NDB (16) ILS + DME (pista 29)	
GORIZIA	TRESTE RONCHI DEI LEGIONARI	E.N.A.C. (Aeroclub Gorizia)	2A	IX	103	5		7000 kg ESWL (11)	04 22	890 x 60	erbosa							
GROSSETO "Corrado Baccarini"	PISA	E.N.A.C. e SEAM S.p.A.	A	VII (17)	300	2	15.000	25.000 kg ESWL	03 21	2897 x 45	c.b.	263 300	2897 2947	3260 3297	2887 2947	Calvert	VDF, Tacan	
GUIDONIA (RM) "Francesco Barbieri"	ROMA URB E	E.N.A.C. (A.M. e Aeroclub Roma)	C	IX	250			5500 kg ESWL	18 36	1370 x 30	c.b.	60	1470 1470	1530 1470	1470 1470			
L'AQUILA Preturo	PESCARA	(Aeroclub l'Aquila)	2B	IX	16	7		n.d.	04 22	900 x 45	griglie metalliche							
								PCN 23 F/D/Y/T	18 36	1487 x 26	c.b.	60 90	1367 1367	1427 1457	1367 1236			

AEROPORTI ITALIANI - Principali caratteristiche tecniche

LOCALITA' (denominazione)	D.C.A. d'appartenenza	Ente di gestione (utilizzatore principale)	Classe ICAO	Classe antica notto	Area secdine (ha)	Distanza da città (km)	Area parcheggio aerei (mq.)	Resistenza pista principale	Numeri identificazione	Lunghezza x larghezza (m)	Tipo di pavimentazione	P I S T E				AIUTI per la NAVIGAZIONE situati in ambito aeroportuale (Aggiornati al 1.2.2002)		
												SWY	CWY	TORA	TODA	ASDA	LDA	Visuali
LAMEZIA TERME	LAMEZIA TERME	E.N.A.C. e SACAL S.p.A.	4D	III	236	1	70.000	PCN 47 F/B/W/T PCN 47 F/B/W/T	10R 28L 10L 28R	2400 x 45 1860 x 45	c.b. c.b.	210 -	2400 1860	2400 1860	2300 1860	PAPI PAPI destro + 2RAILY	Radioelettrici VOR-DME + ILS (pista 28L)	
LAMPEDUSA (AG)	PALERMO PUNTA RAISI	E.N.A.C.	4C	IV	90	0,5	21.600	PCN 39 F/B/W/T	08	1800 x 45	c.b.	60	1800	1800	1800	VASIS Calvert 300 m, VASIS	NDB, VOR/DME	
LATINA "Enrico Comani"	ROMA CIA/PINNO	E.N.A.C. (A.M. e Aeroclub)	C	IX	200	8		20.000kg ESWL	12	1700 x 40	c.b.	20	1700	1700	1700		VOR/DME	
LECCE Lepore "S. Cataldo" (18)	BRINDISI	Privato	1A	IX	55	8	8.000	14.000kg ESWL	18	728 x 60	erbosa	90	668	758	668			
LEGNAGO (VR)	VERONA	(Associazione Volo Legnago)	E	IX	10	7		3,30 kg/cmQZ (dry) 1,0 kg/cmQZ (wet)	16	610 x 25	erbosa	120	668	788	668			
LUCCA "Tassinario Enrico Sguaglia"	PISA	E.N.A.C. e Società Aeroporto Lucca Tassinario s.r.l.	1B	IX	15	6		5.000kg SWL	10	910 x 28	c.b.	45	910	910	910			
LUGO DI ROMAGNA (RA)	RIMINI	E.N.A.C. (Aeroclub Lugo di Romagna)	2B	IX	34	6		2.000kg ESWL	03 21	800 x 23	c.b.	-	-	-	-			
MANTOVA (19)	MILANO LINATE		n.d.	n.d.	27,7			n.d.	n.d.	n.d.	terra battuta	-	-	-	-			
MARINA DI CAMPO (LI)	PISA	Soc. Ala Toscana S.p.A.	C	V	8	2,5	8.500	20.000kg	16	1110 x 23	c.b.	-	1100	1100	n.u. 1000	PAPI (20)	NDB, VORTAC (21)	
MASSA Cinghiale (MS)	PISA	(Aeroclub Marina di Massa)	E	IX	18	5		4,3 kg/cmQZ (dry) 1,8 kg/cmQZ (wet) (11)	05 23	720 x 50	erbosa	50	720	770	640 716			
MILANO Bresso (MI)	MILANO LINATE	E.N.A.C. (Aeroclub Milano)	2B	IX	62			5.000kg ESWL	18	1080 x 30	c.b.	60	1080	1080	1080			
MILANO Linate "E. Forlanini"	MILANO LINATE	SEA S.p.A.	4D	II	385	8	304.000	30.000kg ESWL	18L 36R 18R 36L	2440 x 60 600 x 22	c.b. c.b.	60	2440	2500	2440	SALS 300 m; PAPI a due barre Sist. lum. CAT III; PAPI a due barre	MM, VOR/DME VDF, PSR + SSR ILS CAT III B (pista 36R)	
MILANO Malpensa	MILANO MALPENSA	SEA S.p.A.	4E	I	1244	48 da Milano	T1 1.040.000 T2 356.000	PCN 60	17L 35R	3920 x 60	c.b.	160	3920	4040	2977	PAPI a due barre; ALS Sist. lum. CAT III; PAPI a due barre	NDB, LO, TVOR/DME, VDF, ILS CAT III B, DME (pista 35R)	
MODENA "Marzaglia"	BOLOGNA	(Aeroclub Modena)	2A	IX	15	9		5.000kg ESWL	11	800 x 20	c.b.	120	800	800	800		ILS CAT III (pista 35L)	
NAPOLI Capodichino	NAPOLI CAPODICHINO	E.N.A.C. e GESAC S.p.A.	4D	III	200	5,5	122.000	ESWL 28.000kg	06 24	2650 x 45	c.b.	130	2650	2780	2650	PAPI su entrambe le testate Calvert 615 m; TVASIS	NDB, VOR (22), VDF DME associato a ILS; RADAR APP/PSR + SSR; ILS (pista 24)	
NOVI LIGURE (AL)	TORINO	E.N.A.C. e Aeroclub "Fulvio Padovani"	1A	IX	35	2		2.000kg A/W A/W	18 36	1050 x 30	erbosa	100	1050	1100	1050			
OLBIA (SS) Costa Smeralda	OLBIA	E.N.A.C. e GEASAR S.p.A.	4D	III	179	4	89.500	PCN 60 FIC/W/T	06 24	1448x45	c.b.	114	2446	2560	2446	PAPI	NDB TVOR/DME, VDF, ILS 1 CAT	
ORISTANO Fenuos	CAGLIARI	E.N.A.C. e SO.GE.A.O.R.	2C	IX	136	3		LCN 45	14 32	802 x 18 (23)	c.b.	-	(23)	(23)	(23)			
PADOVA "Gino Allegri"	VENEZIA	E.N.A.C. e Aeroporto Civile Padova S.p.A.	2A	VII	35		19.200	15.000kg ESWL	04R 22L	1250 x 30	c.b.	40	1250	1300	1250	PAPI	L, VDF	
PALERMO Boccacifalco "Bartolo Francesco Giuseppe"	PALERMO PUNTA RAISI	E.N.A.C. (A.M. e Aeroclub)	C	IX	100	5		7.000kg ESWL	17 35	1220 x 45 (25)	c.b.	-	617	617	617			

AEROPORTI ITALIANI - Principali caratteristiche tecniche

LOCALITA' (denominazione)	D.C.A. d'appartenenza	Ente di gestione (utilizzatore principale)	Classe ICAO	Classe antico aerodromo	Area seccime (ha)	Distanza da città' (km)	Area parcheggio aerei (mq.)	P I S T E					AIUTI per la NAVIGAZIONE situati in ambito aeroportuale (Aggiornati al 1.2.2002)					
								Resistenza pista principale	Numeri identifica- zione	Lunghezza x larghezza (m)	Tipologia pavimenta- zione	SWY	CWY	TORA	TODA	ASDA	LDA	Visuali
PALERMO Punta Raisi "Falcone e Borsellino"	PALERMO PUNTA RAISI	E.N.A.C. e GESAP S.p.A.	4 E	II	150	37	145.000	PCN 54 FIB/WT 05 FCB/WT 27	02 02	3420 x 60 2150 x 45	c.b. c.b.	60 60	60 60	3420 3480	3420 3120	3300 3120	Calvert 436 m; PAPI Calvert 920 m; PAPI a due barre Calvert 150 m; PAPI Calvert 420 m; PAPI	VDF VOR/DME (26), NDB (26), L TVOR/DME PR + SSR, ILS + DME (pista 25) ILS + DME (pista 20)
PANTELLERIA (TP)	PALERMO PUNTA RAISI	E.N.A.C.	4 B	IV	90	5	8.400	n.d. LCN 60 6.700 kg ESWL	08 26 03 21	1804 x 45 1232 x 30	c.b. c.b.	- 89 84 66 27	- 89 84 66 27	1804 1888 1804 1804	1804 1804 1804 1804	1804 1804 1804 1804	PAPI a due barre Calvert 480 m; PAPI a due barre PAPI - - - - -	NDB, VOR/DME
PARMA "N. Palli"	BOLOGNA	E.N.A.C. e SOGEAP S.p.A.	4 C	V	80	3	25.200	PCN 78	02 20	1200 x 45	c.b.	- 60	- 60	1900 1900	1900 1900	1557 1900	- PAPI; Calvert 420 m; EFAS	NDB, VDF, ILS (pista 20)
PAVULLO nel Frignano (MO) "Giulio Paolucci"	BOLOGNA	E.N.A.C. (Aeroclub e ANPD)	2 B	IX	42				03 21	800 x 35	c.b.							
PERUGIA "Sanit' Egizio"	ROMA URBE	E.N.A.C. e SASE S.p.A.	3 C	V	176	11	110.000	PCN 71 FIB/WT 19	01 19	1856 x 45	c.b.	- 60	- 60	1696 1796	1696 1670	1756 1656	PAPI, Calvert 420 m	VOR/DME, VDF, ILS (pista 01)
PESCARA "Pasquale Liberi"	PESCARA	E.N.A.C. e SAGA S.p.A.	4 D	III	163	4	48.450	PCN 90 F/A/W/T 22	04 22	2430 x 45	c.b.	- -	- -	2430 2430	2430 2430	2330 2220	Calvert 660 m; VASIS	VOR/DME, ILS+DME (pista 22)
PISA San Giusto "Galileo Galilei"	PISA	E.N.A.C. e SAT S.p.A.	4 E	II	360	2	61.000	LCN 90 ESWL 45.000 kg	04R 22L 04L 22R(28)	2993 x 46 2497 x 45	c.b. c.b.	294 - 100 300	368 250 - 300	2993 2887 2497 2497	3287 3138 2993 2736	3287 3138 2993 2736	Sist.lum. CAT I; PAPI Sist.lum. CAT I; PAPI PAPI	L VOR/DME, VDF TACAN, PAR, ASR + SSR, ILS (pista 4R)
PONTEFERA (PI) "Pontedera Piaggio"	PISA																	
RAVENNA "G. Nevelin"	RIMINI	E.N.A.C. (Aeroclub Ravenna)	3 C	IX	181	7		12.500 Kg ESWL n.d.	08 26 09 27	1200 x 30 800 x 50 (29)	c.b. terra							
REGGIO CALABRIA "Aeroporto dello Stretto"	REGGIO CALABRIA	E.N.A.C. SOGAS S.p.A.	4 C	III (30)	144	5	14.400	PCN 25/72 FIB/WT (39)	15 33	2119 x 45	c.b.	- 34	- 60	2119 2179	2119 2179	1904 1906	PAPI PAPI, ALS (RL-EFAS-REIL-CGL-CALVERT 900MT) Calvert 210 mt	NDB, TVOR/DME, VDF ILS (pista 33 Incompleto OP mancante) MARKERS
REGGIO EMILIA "Aeroporto del Tricolore"	BOLOGNA	E.N.A.C. Società Aeroporto Reggio Emilia s.r.l.	C	IX	94			PCN 45/81 FIB/WT (39) LCN 50 ESWL	11 29 11L 29R	1835 x 45 1400 x 30	c.b. c.b.	- 60	- 60	n.u. 1835 1400 1400	n.u. 1835 1400 1400	n.u. 1835 1400 1303		
RIETI	ROMA URBE	E.N.A.C. (Aeroclub Rieti e Aeroclub Centrale Voce a vela - A.M.)	B	IX	93			2.000 kg AUWL (11) n.d.	16R 34L 16L 34R	830 x 50 830 x 40 (31)	erbosa erbosa							
RIMINI Miramare	RIMINI	E.N.A.C. AERADRIA s.r.l.	4 D	III	330	8	60.000	LCN 65	13 31	2941 x 45	c.b.	209 238	298	2469 2445	2445	2678 2683	Sist.lum. CAT II, T VASIS Sist.lum. CAT I, T VASIS	NDB, DME PR + SSR, ILS (pista 31)
ROMA Ciampino "G.B. Pastine"	ROMA C/AMPINO	Aeroporti di Roma S.p.A.	4 C	II	220	15	90.000	ESWL 35.000 kg ESWL 45.000 kg	15 33	2197 x 45	c.b.	- 60	- 60	2197 2393	2197 2197	2197 2197	Sist.lum. CAT I, AT VASIS PAPI	2 NDB, VDF VOR ILS+DME (pista 15)
ROMA Fiumicino "Leonardo da Vinci"	ROMA FIUMICINO	Aeroporti di Roma S.p.A.	4 F	I	1605	34	797.250	LCN 100 ESWL 45.000 kg	16R 34L 07 25	3900x60 3295x45	c.b. c.b.	- 60	- 60	3900 3355	3900 3355	3900 2980	Sist.lum. CAT II, EFAS, PAPI a due barre Sist.lum. CAT I, PAPI SALS Sist.lum. CAT I, EFAS	3 L, NDB, VOR/DME PR + SSR ILS (pista 16R), ILS CAT II (pista 16L), ILS (pista 34R), ILS (pista 25), ILS (pista 34L), ILS CAT I (pista 16C) (pista 34C)
ROMA Urbe	ROMA URBE	E.N.A.C. (Aeroclub, Soc. Lavoro aereo, aeorotaxi)	2 B	VIII	108			7.000 kg ESWL	16 34	1080 x 30	c.b.	- 70	- 80	1080 1150	1080 970	830 830		VDF

AEROPORTI ITALIANI - Principali caratteristiche tecniche

LOCALITA' (denominazione)		D.C.A. d'appartenenza	Ente di gestione (utilizzatore principale)	Classe ICAO	Classe attuale	Area secdime (ha)	Distanza da città (km)	Area parcheggio aerei (mq.)	Resistenza pista principale	Numeri identificazione	Lunghezza x larghezza (m)	Tipo di pavimentazione	SWY	CWY	DISTANZE DICHIARATE				AIUTI per la NAVIGAZIONE (situati in ambito aeroportuale) (Aggiornati al 1.2.2002)		
															TORA	TODA	ASDA	LDA	Visuali	Radioelettrici	
SALERNO PONTECAGNANO "Mario Mercurio"		NAPOLI CAPODICHINO	E.N.A.C. e Consorzio Aeroporto di Salerno Pontecagnano	3	IX	77	14	11.500	11.000 kg	05 23	1395 x 45	c.b.	150	150	1395	1545	1395	1395		VDF	
SARZANA LunI (SP)		GENOVA	E.N.A.C. (A.M. e Aeroclub Lunense)	E	IX	29	4		7.500 kg SWL	18 36	900 x 23	c.b.	200	200	900	900	800	900			
SIENA Ampugnano		FIRENZE	E.N.A.C. e Consorzio per l'aeroporto di Siena S.p.A.	D	VII	176	15		7.000 kg ESWL	36 36	1260 x 30	c.b.	56	56	1262	1320	1262	1174			VORIDME
TARANTO Grottaglie		BRINDISI	E.N.A.C. e S.E.A.P. S.p.A.	3C	VIII	90	4	12.000	LCN 70	17 35	1920 x 45	c.b.+ c.c.	-	90	1710	1710	1710	1710		n.2 APAPI Calvert 900m.	NDB-VDF, VOR
THIENE (VI) "Aldino Ferrarin"		VERONA	(Aeroporto di Thiene s.r.l.)	2A	IX	39	15 da Vicenza		8.000 kg SWL	18 36	900 x 60	erbosa									
TORINO Aeritalia "Eduardo Agnelli"		TORINO	(Aeroclub Torino)	2C	VIII	60	6		PCN 115 FIB/XT	18 36	3300 x 60	c.b.	450	300	3300	3300	3300	2575		Calvert 900 m; Sist.lum.CAT III; PAPI a due barre; Entrambe le piste sono provviste di PAPI	LO,VDF,TACAN,VDF, VORIDME (32), PSR + SSR ILS CAT III (pista 36), VORIDME,NDB
TORINO Caselle "Sandro Pertini"		TORINO	SAGAT S.p.A.	4E	II	288	15	175.000	PCN 115 FIB/XT	18 36	3300 x 60	c.b.	450	300	3300	3300	3300	2575		Calvert 900 m; Sist.lum.CAT III; PAPI a due barre; Entrambe le piste sono provviste di PAPI	LO,VDF,TACAN,VDF, VORIDME (32), PSR + SSR ILS CAT III (pista 36), VORIDME,NDB
TORTOLI (NU) (ex Arbatà)		OLBIA	GE.AR.TO.S.p.A.	2B	V	20	2 da Arbatà	1.586	PCN 30	12 30	1200 x 30	c.b.			1188	1248	1188	1188			NDB
TRAPANI Birgi		PALERMO PUNTA RAISI	E.N.A.C. e AIRGEST S.p.A.	4C	IV	123	13	32.000	LCN 65	13 31	2437 x 45	c.b.	555	363	2437	3012	2992	2437		AT VASIS VASIS	NDB, VDF, VORTAC
TRENTO Meitarello "Giovanni Caproni" (32)		VERONA	Aeroporto G. Caproni S.p.A.	C	IX		5		16.000 kg ESWL	18 36	980 x 30	c.b.									
TREVISO Sant'Angelo		VENEZIA	E.N.A.C. AER.TRE.S.p.A.	A	V	120	3	60.000	ESWL 20.000kg	07 25	2420 x 46	c.b.	39	-	2320	2359	2425	2320		Senti. av. camp. 600 m. A VASIS A VASIS	LO, NDB, VDF, TAR-SSR, ILS CAT II (pista 07)
TRIESTE Ronchi dei Legionari		TRIESTE RONCHI DEI LEGIONARI	E.N.A.C. e Aeroporto Friuli Venezia Giulia S.p.A.	4C	III	242	33	55.000	PCN 90 F/AW/T	09 27	3000 x 45	c.b.	100	120	3000	3100	3000	2800		Sist. lum. CAT II, T VASIS T VASIS	LO, TVORIDME, VDF, ILS CAT II (pista 09)
UDINE Campoformido		TRIESTE RONCHI DEI LEGIONARI	E.N.A.C. (Aeroclub Udine e A.M.)	E	IX	17	1		7.000 kg ESWL (65)	04 22	730 x 40	terra battuta									
VALBREMBO (BG)		MILANO MALPENSA	(Ass.Volovelistica Alpi Orobianche)	1A	IX	7	10 da Bergamo		LCN 22,5	02 20	700 x 50	erbosa			1420	1480	1420	1350			
VARESE Venegono "Arturo Ferrarin"		MILANO MALPENSA	E.N.A.C. (Aeroclub Varese e Soc. AERMACCHI)	C	VIII (37)	64	10		LCN 22,5	18 36	1420 x 40	c.b.	60	60	1420	1480	1420	1350			VDF
VENEZIA "S. Nicolò"		VENEZIA	E.N.A.C. e Cons. gest. Aeroporto Nicelli	2A	IX	40		5.500	7.000 kg ESWL	06 24	1060 x 60	erbosa									
VENEZIA Tessera "Marco Polo"		VENEZIA	SAVE S.p.A.	4E	II	330	12	123.000	LCN 100	04L 22R	2780 x 45	c.b.	-	-	2780	2900	2780	2684		Rel m. 690/PAPI Rel m. 420/PAPI	
VERCELLI "Carlo del Prete"		TORINO	E.N.A.C. (Aeroclub Vercelli)	1A	IX	11	1		LCN 120	04R 22L	3300 x 45	c.b.	-	-	3300	3520	3300	3300		Sist. lum. Cat.III; PAPI a due barre SALS 360m; PAPI a due barre	LO, VDF, PSR + SSR, VORIDME ILS CAT II (pista 04R)
VERGATE (VA) "Alessandro Passaliva"		MILANO MALPENSA	(SAI Marchetti S.p.A. e Aeroclub Vergate)	1B	VIII(38)	125	40 da Milano		LCN 59	16 34	800 x 50	c.b.	400	325	1095	1425	1215	1095			
VERONA Bosscomatico		VERONA	E.N.A.C. (Aeroclub Verona)	2A	IX	71		66.000	1.500 kg ESWL	08 26	1080 x 22	c.b.	400	325	1095	1425	1215	1095			
VERONA Villafranca "Valerio Catullo"		VERONA	E.N.A.C. e Aeroporto Verona Villafranca S.p.A.	4C	III	340	10		LCN 90	05 23	2857 x 45	c.b.	300	185	2986	3321	3247	2697		Sist.lum.CAT II; T VASIS T VASIS	NDB, VDF, VORTAC, PAR, TAR + SSR ILS CAT II (pista 05)

AEROPORTI ITALIANI - Principali caratteristiche tecniche

LOCALITA' (denominazione)	D.C.A. d'appartenenza	Ente di gestione (utilizzatore principale)	Classe ICAO	Classe antico radio	Area sedime (ha)	Distanza da città' (km)	Area parcheggio aerei (mq.)	Resistenza pista principale	Numeri identifica- zione	Lunghezza x larghezza (m)	Tipo di pavimenta- zione	P I S T E			AIUTI per la NAVIGAZIONE situati in ambito aeroportuale (Aggiornati al 1.2.2002)				
												SWY	CWY	TORA	TODA	ASDA	LDA	Visuali	Radioelettrici
VICENZA "T. Da Molin"	VERONA	E.N.A.C. e Società Aeroporti Vicentini S.p.A.	3B	IX	118	3		13.000 kg ESWL (11)	18 36	1500 x 30	c.b.	60 60	- -	1500 1500	1560 1560	1500 1500	1500 1500	PAPI PAPI	
VITERBO	ROMA URBE	E.N.A.C. (A.M. e Aeroclub)	C	IX	250			n.d.	04C 22C	1300 x 50	erbosa								
VOGHERA RIVANAZZANO (PV)	MILANO LINATE	Società Aeroporto Rivanazzano (Eisystem Elagricola)	2B	IX	24	4 da Voghera		7.000 kg ESWL 8700 kg ESWL	04L 22R 04R 22L	500 x 25 (36) 400 x 36 (36)	c.b. c.b.								
								PCN 40	16 34	1000 x 30	c.b.			1000 1000	1060 1060	1000 1000	1000 884		

AEROPORTI ITALIANI: Principali caratteristiche tecniche

Note

- 1 Appartiene al Demanio Esercito, ma è utilizzato per il solo traffico di aviazione generale
- 2 Il valore di resistenza non è applicabile agli aeromobili civili
- 3 Posizionato sul Monte Doglia
- 4 In località Pinocchio
- 5 E' presente il "Consorzio per la gestione dell'aeroporto di Asiago" come ente di gestione parziale la cui convenzione è ancora in fase di perfezionamento
- 6 Area di atterraggio per alianti
- 7 In corso di ampliamento
- 8 Le due piste non possono essere usate contemporaneamente. E' presente la soc. ABB S.p.A. la cui convenzione è ancora in fase di perfezionamento
- 9 Aeroporto chiuso; attualmente è utilizzato come aviosuperficie.
- 10 Dato riferito a pista asciutta
- 11 Valore non riportato nell'AIP
- 12 Servizio antincendio assicurato in determinate fasce orarie
- 13 Pista attualmente non operativa
- 14 Pista per attività volovelistica
- 15 Le due piste non possono essere usate contemporaneamente; la 09R/27L è per attività volovelistica
- 16 Località Camogli
- 17 La classe antincendio indicata non è stata attribuita dal Ministero dell'Interno.; il servizio antincendio è interamente gestito dall'Aeronautica militare
- 18 Aeroporto temporaneamente chiuso al traffico aereo per lavori di manutenzione della pista di volo.
- 19 Aeroporto chiuso; è in studio la sua eventuale riapertura al traffico o la trasformazione in area a verde pubblico
- 20 Non ancora operativo
- 21 Situato a Capoliveri
- 22 Situato a Pomigliano
- 23 pista 14-32 chiusa per lavori : NOTAM n° 1C0708/2001 del 08/10/2001
- 24 Per attività volovelistica non contemporanea a quella della pista principale
- 25 Pista utilizzabile solo per i decolli e per una lunghezza di m. 813
- 26 Località Montegradara
- 27 La RWY 14-32 PCN ha la seguente portanza: la prima porzione dalla testata 32 per 800 m: minimo PCN 88 F/A/W/T; la seconda porzione di pista da 800 m fino a 1.800 m: minimo PCN 110/F/A/W/T; la terza porzione di pista da 1.800 m fino a fine pista: minimo PCN 50 F/A/W/T.
- 28 Usata come taxiway ed eccezionalmente come runway
- 29 Pista non utilizzabile
- 30 Dal 1° febbraio 1996 inserito nella 3ª classe della tabella A allegata alla L.930/1980
- 31 Pista utilizzabile per il solo atterraggio alianti non contemporaneamente alla pista principale
- 32 Località Poirino
- 33 L'aeroporto è transitato al demanio della provincia autonoma di Trento dal 18 marzo 1991
- 34 Dal 1° luglio 1997 è stata costituita la Società per Azioni Aeroporto Friuli Venezia Giulia.
- 35 Valore di resistenza valido solo per gli aerei civili
- 36 Piste riservate all'Aeronautica Militare; non utilizzabili contemporaneamente alla pista 04C/22C
- 37 Servizio antincendio assicurato da Aermacchi e/o Aeroclub in determinate fasce orarie
- 38 Il servizio antincendio è di cat. II ICAO solo durante l'orario di lavoro SIAI (tutti i giorni feriali dalle 08.00 (07.00) alle 17.00 (16.00)), al di fuori di tale orario il servizio è di cat. I ICAO
- 39 pista: 15-33 PCN 25 da soglia 15 fino a m. 775, PCN 72 da m. 775 fino a fine pista;
pista: 11-29 PCN 45 da soglia 11 fino a m. 575, PCN 81 da m. 575 fino a fine pista;

LE SOCIETA' DI GESTIONE AEROPORTUALE

- azionisti principali
- indici di bilancio

AZIONISTI PRINCIPALI DELLE SOCIETA' DI GESTIONE AEROPORTUALE ITALIANE -
(aggiornamento: dicembre 2001)

Aeroporto Società di gestione Capitale sociale (in £ o in €)	Azionisti (con quota pari o superiore al 5%)	Proprietà (%)
Alghero So.Ge.A.Al. S.p.A. £ 6.000.000.000	Regione Autonoma Sardegna SFIRS s.p.a. Provincia Sassari Camera Commercio Sassari Comune Alghero Comune Sassari	34,00 20,00 15,00 12,75 10,00 8,25
Ancona AERDORICA S.p.A. £ 6.000.000.000	Regione Marche Provincia Ancona Comune Ancona Provincia Pesaro Urbino altri azionisti (n°19)	23,00 10,00 6,67 5,33 55,00
Asiago Consorzio Aeroporto di Asiago S.p.A. £ 533.000.000	Comune di Asiago Camera Comercio Vicenza A.P.T. Altopiano di Asiago Comunità montana altopiano 7 comuni Provincia Vicenza altri azionisti (n°1)	22,00 22,00 22,00 18,00 15,00 1,00
Bergamo S.A.C.B.O. s.p.a. £ 28.350.000.000	SEA s.p.a. Comune Bergamo Amministrazione Provinciale Bergamo Banca Popolare Bergamo Camera Commercio Bergamo altri azionisti	49,98 13,84 13,20 10,05 6,56 6,37
Bologna SAB S.p.A. £ 25.500.000.000	Camera Commercio Bologna Comune di Bologna Provincia di Bologna Regione Emilia Romagna altri azionisti	51,62 20,23 10,00 9,09 9,06
Bolzano A.B.D. S.p.A. € 2.509.398	STA s.p.a. (96,32% Provincia BZ) altri azionisti	89,96 10,04
Cagliari SOGAER S.p.A. £ 15.000.000.000	Camera Commercio Cagliari altri azionisti (n°11)	93,09 6,91
Catania SAC S.p.A. £ 25.000.000.000	ASAC	100,00
Crotone Aeroporto S. Anna S.p.A. € 2.500.000	Fratelli Romano s.p.a. Regione Calabria Banca Popolare Crotone s.p.a. Camera Commercio Crotone Elifly s.p.a. altri azionisti	45,59 21,16 7,00 5,74 5,42 15,09
Cuneo Aeroporto di Cuneo (GEAC) S.p.A. £ 25.384.320.000	Wiggins Group - London SITRACI s.p.a. Amm.Provinciale Cuneo Regione Piemonte Argo finanziaria .p.a. altri azionisti (n° > 23)	42,96 17,02 9,90 6,18 5,84 18,10
Firenze Aeroporto di Firenze S.p.A. £ 17.494.000.000	Mercato Camera Commercio Firenze Comune di Firenze Comune di Prato altri azionisti (n°5)	38,72 19,29 17,19 10,46 14,34
Forlì Società Esercizio Aeroporto Forlì (SEAF) S.p.A. £ 1.500.000.000	SAB s.p.a. Comune Forlì altri azionisti (n°4)	60,00 34,65 5,35

La dizione "altri azionisti" si riferisce a soggetti con quota di proprietà inferiore al 5%

AZIONISTI PRINCIPALI DELLE SOCIETA' DI GESTIONE AEROPORTUALE ITALIANE -
(aggiornamento: dicembre 2001)

Aeroporto Società di gestione Capitale sociale (in £ o in€)	Azionisti (con quota pari o superiore al 5%)	Proprietà (%)
Genova Aeroporto di Genova s.p.a. £ 9.000.000.000	Autorità Portuale di Genova Camera Commercio di Genova A.D.R. Aeroporti di Roma s.p.a.	60,00 25,00 15,00
Grosseto SEAM S.p.A. £ 4.036.000.000	Camera Commercio Grosseto Provincia Grosseto Comune Grosseto Almat s.p.a. Banche, Associazioni e privati Regione Toscana	23,66 23,66 23,66 14,46 7,33 7,23
Lamezia Terme SACAL S.p.A. £ 10.000.000.000	Comune Lamezia Provincia Catanzaro Aeroporti di Roma Comune Catanzaro Regione Calabria Banca Carime altri azionisti (n° > 10)	20,00 18,53 16,57 10,00 10,00 10,00 14,90
Lucca Aeroporto Lucca Tassignano S.p.A. € 516.456,00	Soo.ge.al di Fontana Amedeo s.r.l. Laneco s.p.a. Comune di Capannori Amministrazione Provinciale Lucca altri azionisti (n° 5)	67,16 10,64 10,00 6,20 6,00
Milano SEA - Società Esercizi Aeroportuali S.p.a. £ 50.000.000.000	Comune Milano Provincia Milano Altri azionisti	84,56 14,56 0,88
Napoli GESAC S.p.A. € 12.912.500	BAA Italia Comune di Napoli Provincia di Napoli SEA S.p.A. Interporto Campano S.p.A.	65,00 12,50 12,50 5,00 5,00
Olbia GEASAR S.p.A. £ 15.000.000.000	Meridiana s.p.a. Camera Commercio Sassari Camera Commercio Nuoro altri azionisti (n° 2)	79,79 10,00 8,42 1,79
Padova Aeroporto di Padova S.p.A. £ 2.507.469.650	SAVE s.p.a. Camera Commercio Padova Banca Popolare Veneta Provincia di Padova altri azionisti (n° > 4)	60,32 14,08 11,21 6,66 7,73
Palermo GESAP S.p.A. € 12.912.500	Provincia Regionale Palermo Comune di Palermo Camera Commercio Palermo altri azionisti (n° 11)	40,87 31,33 21,84 5,96
Parma So.Ge.A.P. S.p.A. £ 12.161.520.000	Unione Parmense Industriali Camera Commercio Parma Comune Parma Cassa Risparmio Parma Provincia Parma Barilla Parmalat altri azionisti (n° > 13)	25,49 18,90 12,23 10,15 8,78 7,05 5,07 12,33
Perugia SASE S.p.A. £ 3.067.000.000	Camera Commercio Perugia Sviluppo Umbria s.pa. Comune Perugia Banca dell'Umbria s.p.a. altri azionisti (n° > 14)	32,60 30,86 10,94 10,94 14,66

La dizione "altri azionisti" si riferisce a soggetti con quota di proprietà inferiore al 5%

AZIONISTI PRINCIPALI DELLE SOCIETA' DI GESTIONE AEROPORTUALE ITALIANE -
(aggiornamento: dicembre 2001)

Aeroporto Società di gestione Capitale sociale (in £ o in€)	Azionisti (con quota pari o superiore al 5%)	Proprietà (%)
Pescara SAGA S.p.A. £ 2.772.930.000	Regione Abruzzo Caripe s.p.a. Comune Pescara Camera Commercio Pescara Camera Commercio Chieti Camera Commercio Teramo Camera Commercio L'Aquila altri azionisti (n°12)	36,71 10,09 9,80 9,18 9,18 9,18 9,18 6,68
Pisa SAT S.p.A. £ 8.160.700.000	Regione Toscana Provincia di Pisa Comune di Pisa Camera Commercio di Pisa Società Ind. Partecipazioni S.p.A. Cassa Risparmio Pisa altri azionisti (n° > 33)	21,09 11,57 10,55 9,82 8,51 5,66 32,80
Aeroporti Pugliesi SEAP S.p.A. £ 14.993.913.264	Regione Puglia altri azionisti (n°10)	99,30 0,70
Reggio Calabria SOGAS S.p.A. £ 5.991.980.958	Regione Calabria Provincia Reggio Calabria Comune Messina Provincia Messina Comune Reggio Calabria Camera Commercio Reggio Calabria	50,30 14,90 10,00 10,00 9,80 5,00
Reggio Emilia Aeroporto di Reggio Emilia S.r.l. £ 4.046.959.000	Comune di Reggio Emilia C.C.I.A. di Reggio Emilia Provincia di Reggio Emilia Assoc. Ind. Reggio Emilia altri azionisti (n° > 7)	26,60 26,30 24,10 7,00 16,00
Rimini AERADRIA S.p.A. £ 6.000.000.000	Amm. Provinciale Rimini Comune Rimini SEA s.p.a. Camera Commercio Rimini Comune di Riccione Ente Autonomo Fiera Rimini Comune di Cattolica altri azionisti (n°5)	27,19 17,22 12,54 9,15 7,52 5,34 5,06 15,98
Roma Aeroporti di Roma A.d.R. S.p.A. € 62.224.743	Leonardo Holding S.A. altri azionisti	95,89 4,11
Ronchi dei Legionari Aeroporto Friuli Venezia Giulia S.p.A. € 3.150.406	Consorzio Aeroporto Friuli Venezia Giulia Regione Friuli Venezia Giulia	51,00 49,00
Salerno Aeroporto Salerno S.p.A. £ 1.000.000.000	Salerno Interporto s.p.a. Consorzio Aeroporto Salerno	60,00 40,00
Siena Consorzio per l'Aeroporto di Siena S.p.A. £ 300.000.000	Banca Monte dei Paschi Banca Toscana Comune Siena Provincia Siena Camera Commercio Siena Comune Sovicille Aeroporto Firenze s.p.a. altri azionisti (n°5)	20,00 20,00 15,00 15,00 10,00 6,00 5,00 9,00

La dizione "altri azionisti" si riferisce a soggetti con quota di proprietà inferiore al 5%

AZIONISTI PRINCIPALI DELLE SOCIETA' DI GESTIONE AEROPORTUALE ITALIANE -
(aggiornamento: dicembre 2001)

Aeroporto Società di gestione Capitale sociale (in £ o in €)	Azionisti (con quota pari o superiore al 5%)	Proprietà (%)
Torino SAGAT S.p.A. £ 19.700.000.000	Comune Torino Edizione Holdind s.p.a. NHS - Nuova Holding S.Paolo s.p.a. Regione Piemonte Provincia Torino altri azionisti	38,00 24,39 12,40 8,00 5,00 12,21
Trapani AIRGEST S.p.A. £ 500.000.000	Provincia Regionale Trapani Camera Commercio Trapani Sardo Andrea Mediterranea costruzioni s.r.l. Cudia Piero Proger s.r.l. altri azionisti (n° > 2)	31,00 20,00 15,00 11,00 10,80 6,60 5,60
Treviso AER TRE S.p.A. £ 3.119.840.000	SAVE s.p.a. Comune di Treviso Veneto Sviluppo s.p.a. altri azionisti (n°3)	45,00 37,63 10,00 7,37
Venezia Lido Aeroporto G. Nicelli S.p.A. £ 200.000.000	Comune Venezia Camera Commercio Venezia altro azionista (Aero Club Venezia)	47,60 47,60 4,80
Venezia Tessera SAVE S.p.A. £ 25.171.510.000	Nordest avio Provincia Venezia Comune Venezia Veneto Sviluppo Autorità Portuale Venezia URVAIT Service altri azionisti	20,00 17,00 17,00 17,00 10,00 10,00 9,00
Verona Aeroporto Valerio Catullo S.p.A. £ 24.285.725.000	Camera di Commercio Verona Provincia Trento Provincia Verona Comune Verona Provincia Bolzano Camera di Commercio Brescia Provincia Brescia altri azionisti (n° > 19)	20,15 18,36 17,08 6,83 6,63 5,00 5,00 20,96
Vicenza Aeroporti vicentini S.p.A. £ 2.914.106.749	Camera Commercio Vicenza Finvi s.r.l. Provincia Vicenza altri azionisti (n° >10)	57,22 12,03 9,77 20,98

La dizione "altri azionisti" si riferisce a soggetti con quota di proprietà inferiore al 5%

INDICI DI BILANCIO DELLE SOCIETA' DI GESTIONE AEROPORTUALI ITALIANE

Legenda

Unità di misura	Significato
W.L.U.	Work Load Unit: o unità di carico lavorativo, corrisponde a un passeggero con bagagli o 100 kg di merce; in tal modo si omogeneizza il traffico passeggeri e quello merci, esprimendo il traffico globale in termini unitari
REDDITO NETTO	Risultato economico dell'esercizio, comprensivo della gestione caratteristica, finanziaria e straordinaria, al netto del prelievo fiscale
REDDITO OPERATIVO	Risultato economico della gestione caratteristica dato dalla differenza tra ricavi e costi operativi (A-B del conto economico)
CAPITALE NETTO	Totale dei mezzi propri investiti nell'azienda, dato dalla somma del Capitale Sociale + Riserve di capitale
CAPITALE INVESTITO	Totale degli investimenti effettuati, pari all'attivo totale dello Stato Patrimoniale
COSTI OPERATIVI	Totale costi della gestione caratteristica (Somma da B.6 a B.14 del conto economico)

Indice	Significato	Struttura	
		numeratore	denominatore
R.O.E.	redditività del capitale proprio	reddito netto	capitale netto
R.O.I.	redditività del capitale investito	reddito operativo	capitale investito
R.O.S.	redditività delle vendite	reddito operativo	vendite nette
ROTAZIONE DEL CAPITALE INVESTITO	numero di rotazioni del capitale impiegato per effetto delle vendite	vendite nette	capitale investito
COSTI PERSONALE/COSTI OPERATIVI	incidenza dei costi del personale sul totale dei costi di produzione	costi personale	costo per materie prime + per servizi + per godimento di beni + per personale + ammortamenti + oneri di gestione
TOTALE RICAVI/COSTI OPERATIVI	grado di copertura dei costi di produzione attraverso i ricavi	totale ricavi	costo per materie prime + per servizi + per godimento di beni + per personale + ammortamenti + oneri di gestione
RICAVI TOTALI/ N°ADDETTI	grado di produttività del personale addetto	totale ricavi	addetti M.E.F.T. (media equivalente a tempo pieno)
CAPITALE PROPRIO/ CAPITALE INVESTITO	grado di copertura del capitale investito con i mezzi propri	capitale netto	capitale investito

Nota:

Nella tabella che segue (colonne relative ai ricavi) **le attività di handling sono tenute separate dalle altre attività aeronautiche** perché in un numero sempre maggiore di aeroporti le attività in questione non sono più svolte in esclusiva dalle società di gestione (il D.Lgs. 18/99 ne ha stabilito la liberalizzazione); se si fosse continuato a suddividere i ricavi nelle sole due tipologie "aeronautici" e "non aeronautici", le conseguenti percentuali rispetto al totale avrebbero subito variazioni sostanziali a seconda che la società considerata effettuasse o no l'handling, con perdita di significatività dei dati esposti.

INDICI DI BILANCIO DELLE SOCIETA' DI GESTIONE DEI PRINCIPALI AEROPORTI - 2000

AEROPORTO	SOCIETA' GESTIONE		RICAVI								ROI	ROE	ROS	ROTAZIONE CAPITALE INVESTITO (vendite nette / capitale investito)	COSTI PERSONALE / COSTI OPERATIVI
			aeronautici		handling		non aeronautici		Totale						
			migliaia di €	%	migliaia di €	%	migliaia di €	%	Totale	%					
ALGHERO	2.032	44	2.235	48	361	8	4.627	-0,95%	-0,06%	-0,11%	0,57	23,84%			
ANCONA	2.016	13	12.533	79	1.360	9	15.909	3,94%	3,51%	2,61%	1,34	14,99%			
BA-BR-FG	5.397	44	5.617	46	1.194	10	12.207	-48,73%	-6,91%	-17,08%	0,40	31,21%			
BERGAMO	11.105	34	14.473	45	6.902	21	32.480	12,65%	8,74%	17,51%	0,50	31,52%			
BOLOGNA	17.899	27	30.077	47	16.711	26	64.487	22,91%	19,36%	28,12%	0,69	38,08%			
BOLZANO	-	-	715	35	1.313	65	2.027	-31,94%	-6,21%	-66,31%	0,09	25,05%			
CAGLIARI	5.078	57	2.254	25	1.573	18	8.905	6,99%	1,46%	11,81%	0,12	31,74%			
CATANIA	9.955	36	12.548	45	5.096	18	27.599	1,36%	4,09%	5,51%	0,74	55,57%			
CROTONE	-	-	251	84	47	16	298	n.s.	-51,15%	-189,18%	0,27	49,25%			
CUNEO	-	-	1.204	53	1.072	47	2.276	-21,25%	-7,82%	-41,19%	0,19	32,86%			
FIRENZE	7.829	33	11.819	50	3.803	16	23.451	14,93%	15,03%	24,94%	0,60	44,62%			
FORLI'	279	26	640	60	152	14	1.071	-38,63%	-6,99%	-31,52%	0,22	40,78%			
GENOVA	4.664	19	10.202	42	9.270	38	24.137	9,13%	5,05%	4,84%	1,04	33,96%			
LAMEZIA T.	3.030	35	3.905	45	1.813	21	8.749	-23,36%	-1,48%	-1,95%	0,76	54,20%			
MILANO Mxp-Lin	156.793	29	272.486	51	109.916	20	539.195	23,78%	7,38%	16,25%	0,45	55,59%			
NAPOLI	15.288	42	6.034	17	14.998	41	36.319	21,72%	12,14%	22,26%	0,55	37,40%			
OLBIA	8.453	67	1.634	13	2.534	20	12.621	14,98%	9,49%	16,75%	0,57	20,47%			
PALERMO	10.149	41	8.407	34	6.382	26	24.938	14,20%	13,12%	15,70%	0,84	57,85%			
PARMA	133	8	441	26	1.110	66	1.684	-7,91%	-1,49%	-9,16%	0,16	23,87%			
PERUGIA	175	24	384	53	168	23	726	-124,94%	-50,11%	-152,08%	0,33	62,75%			
PESCARA	586	29	958	47	509	25	2.054	20,81%	-6,13%	-10,35%	0,59	42,76%			
PISA	5.936	28	10.840	51	4.297	20	21.073	10,96%	11,41%	13,99%	0,82	57,89%			
REGGIO CAL.	664	47	369	26	368	26	1.401	-46,60%	-20,22%	-64,96%	0,31	57,47%			
RIMINI	1.348	38	1.795	51	386	11	3.530	-50,86%	-23,37%	-36,32%	0,64	34,80%			
ROMA Fco-Cia	147.162	30	123.812	25	224.933	45	495.907	19,43%	17,03%	20,45%	0,83	39,20%			
TORINO	13.668	26	4.427	48	2.551	28	52.929	1,89%	3,45%	5,60%	0,62	36,33%			
TRAPANI	-	-	28.128	53	11.133	21	561	-171,32%	-21,42%	-34,76%	0,62	48,97%			
TREVISO	-	-	484	86	76	14	5.236	37,37%	37,31%	23,65%	1,58	33,43%			
TRIESTE	2.161	24	4.866	93	370	7	9.140	4,74%	5,75%	5,86%	0,98	53,96%			
VENEZIA	16.532	46	12.570	35	6.819	19	35.921	11,05%	9,49%	16,42%	0,58	44,41%			
VERONA - BRESCIA	21.647	32	31.030	45	15.679	23	68.356	3,04%	3,17%	3,97%	0,80	29,37%			

NOTE:

- La ripartizione dei ricavi è stata desunta dalle informazioni contenute nella relazione di gestione o nella nota integrativa al bilancio.
- Gli indici sono stati determinati utilizzando le grandezze che li compongono in modo complessivo, senza procedere ad alcuna rettifica (indici grezzi).
- Il numero di addetti è stato considerato come M.E.F.T. = media equivalente full time; per Alghero è riportato il numero di dipendenti a fine esercizio.
- Le società che gestiscono più scali sono state considerate unitariamente.
- La ripartizione dei ricavi è la seguente:
 - 1) **aeronautici**: diritti di approdo, partenza e sosta + diritto imbarco passeggeri + tasse d'imbarco e sbarco merci + corrispettivi controllo sicurezza
 - 2) **handling**: ricavi relativi ai servizi di assistenza a terra di cui alla direttiva 96/67 e al D.Lgs. 18/99
 - 3) **non aeronautici**: tutti i ricavi non aeronautici indicati in bilancio (attività commerciali, proventi finanziari e straordinari, ecc.)
- n.s.: dato non significativo (rapporto fra due numeri negativi)

INDICI DI BILANCIO DELLE SOCIETA' DI GESTIONE DEI PRINCIPALI AEROPORTI - 2000

AEROPORTO	SOCIETA' GESTIONE	TOTALE RICAVI / COSTI OPERATIVI	RICAVI TOTALI / N° ADDETTI (migliaia di €)	CAPITALE PROPRIO / CAPITALE INVESTITO	COSTI OPERATIVI / WLU (unità di €)	COSTO DEL LAVORO / WLU (unità di €)	COSTO DEL LAVORO / COSTI TOTALI	WLU / n° ADDETTI	RICAVI / ADDETTO (migliaia di €)
ALGERO	SOGEAL SPA	1,0	86	41,6%	6,7	1,6	23,5%	12,768	86
ANCONA	AERDORICA SPA	1,0	279	36,8%	32,4	4,9	14,7%	8,401	279
BA-BR-FG	SEAP SPA	0,9	133	17,3%	7,4	2,3	30,1%	20,928	133
BERGAMO	SACBO SPA	1,2	131	43,1%	12,4	3,9	28,6%	8,688	131
BOLOGNA	AEROPORTO G. MARCONI BOLOGNA SPA	1,4	126	61,9%	12,7	4,8	32,9%	7,119	126
BOLZANO	ABD AIRPORT AG SPA	0,6	84	20,8%	70,1	17,6	24,3%	2,003	84
CAGLIARI	SOGAER SPA	1,1	114	14,6%	3,8	1,2	20,8%	26,787	114
CATANIA	SAC SPA	1,1	81	45,6%	6,4	3,6	51,9%	11,931	81
CROTONE	AEROPORTO S. ANNA CROTONE SPA	0,3	12	-3,3%	16,5	8,1	47,9%	2,179	12
CUNEO	GEAC SPA	0,7	60	38,2%	270,9	89,0	28,0%	312	60
FIRENZE	ADF SPA	1,3	125	62,3%	12,2	5,4	34,7%	7,706	125
FORLI'	SEAF SPA	0,8	67	18,1%	20,2	8,2	38,8%	4,355	67
GENOVA	AEROPORTO DI GENOVA SPA	1,1	129	28,0%	21,6	7,3	32,4%	5,693	129
LAMEZIA T.	SACAL SPA	1,0	70	45,6%	11,0	6,0	47,1%	6,467	70
MILANO Mxp-Lin	SEA SPA	1,2	82	29,5%	15,2	8,5	45,8%	4,499	82
NAPOLI	GESAC SPA	1,3	217	51,9%	7,0	2,6	31,8%	24,298	217
OLBIA	GEASAR SPA	1,2	164	59,4%	7,8	1,6	19,7%	17,452	164
PALERMO	GESAP SPA	1,2	76	61,8%	6,4	3,7	51,4%	9,979	76
PARMA	SOGEAP SPA	0,9	130	45,8%	31,2	7,4	21,3%	4,538	130
PERUGIA	SASE SPA	0,4	20	42,6%	36,2	22,7	59,1%	1,404	20
PESCARA	SAGA SPA	0,9	89	44,7%	16,2	6,9	41,8%	6,079	89
PISA	SAT SPA	1,2	88	49,7%	14,0	8,1	52,8%	5,399	88
REGGIO CAL.	SOGAS SPA	0,6	36	46,0%	4,3	2,5	54,9%	13,879	36
RIMINI	AERADRIA SPA	0,7	71	46,2%	16,7	5,8	33,4%	5,752	71
ROMA Fco-Cia	ADR SPA	1,3	146	29,7%	14,0	5,5	32,2%	8,488	146
TORINO	SAGAT SPA	1,1	124	44,3%	17,4	6,3	33,6%	6,706	31
TRAPANI	AIRGEST SPA	0,7	31	13,9%	26,7	13,1	47,2%	1,573	154
TREVISO	AER/TRE SPA	1,3	154	88,7%	11,4	3,8	32,0%	10,271	79
TRIESTE	AEROPORTO FRIULI V.G. SPA	1,1	79	45,8%	15,0	8,1	51,2%	4,974	124
VENEZIA	SAVE SPA	1,2	56	53,4%	13,6	6,1	34,0%	6,589	56
VERONA - BRESCIA	AEROPORTO V. CATULLO SPA	1,0	214	74,2%	13,4	3,9	28,4%	8,050	214

LE COMPAGNIE AEREE OPERANTI IN ITALIA

- traffico 2001 e flotta 2002 dei vettori italiani
- collegamenti di linea diretti dei vettori italiani – 2002
- tipologia dei collegamenti dagli scali italiani
- vettori di linea presenti in ogni scalo nazionale

Compagnie aeree italiane di linea e charter - traffico 2001 e flotta 2002

COMPAGNIE (principale aeroporto servito)	Passeggeri trasportati		Coefficiente riempimento		Ore volate		Voli		Flotta in dotazione al 30.11.2002		
	Numero	Var. %	%	Var.	Numero	Var. %	Numero	Var. %	n° aeromobili	tipo aeromobile	versione
Air Dolomiti S.p.A. (1) (Ronchi dei Legionari)	867.405	3,8%	54	0	48.348	9,4%	30.057	4,2%	10	ATR42	500
Air Europe S.p.A. (Malpensa)	1.476.318	6,1%	76	5	43.253	-9,1%	12.625	-19,4%	6	ATR72	212
Air Industria S.p.A. (Fiumicino)									5	CL600	2B19
Air Italy S.p.A. (2) (Trieste)	n.d.	n.d.	n.d.	n.d.	n.d.	n.d.	n.d.	n.d.	2	B777	200
Air One S.p.A.(1) (Fiumicino)	1.904.500	11,0%	50	1	39.833	22,6%	27.641	10,1%	2	inizio attività: agosto 2002	
Air Sicilia S.p.A. (3) (Palermo)	n.d.	n.d.	n.d.	n.d.	n.d.	n.d.	n.d.	n.d.		ATR 42	300
Air Vallee S.p.A. (Aosta)	30.600	172,6%	n.d.	n.d.	n.d.	n.d.	2.512	n.d.	–	–	–
Alisea Airlines S.p.a.(4) (Palermo)									–	–	–
Alitalia gruppo (5) (Fiumicino) (incluso franchising)	24.922.000	-2,4%	71	1	629.000	-9,9%	n.d.	n.d.	3	B737	200
									6	B737	300
									15	B737	400
									4	B737	800
									8	A320	214
									5	A319	112
									89	DC9	82
									9	EMB145	
									6	ATR42	300
									7	ATR72	212
Alpi Eagles S.p.A. (Venezia)	630.179	31,2%	48	0	n.d.	n.d.	n.d.	n.d.	8	F28	MK100
Azzurra Air S.p.A. (Bergamo)	347.513	65,7%	n.d.	n.d.	10.495	57,5%	4.153	51,8%	4	B737	700
Blue Panorama Airlines S.p.A. (Fiumicino)	411.000	-14,4%	n.d.	n.d.	n.d.	n.d.	4.500	-8,5%	3	Avro 146	RJ 85
Clubair Sixgo (4) (Brescia)									4	Avro 146	RJ 70
Eurofly S.p.A. (Malpensa)	1.034.812	-1,0%	n.d.	n.d.	28.036	-4,8%	n.d.	n.d.	2	B767	300
Federico II Airways S.p.A. (6) (Foggia)	n.d.	n.d.	n.d.	n.d.	n.d.	n.d.	n.d.	n.d.	5	B737	400
Gandalf S.p.A. (Bergamo)	296.033	52,1%	46	6	27.654	23,9%	20.316	27,7%	1	MD83	
Italy First S.p.A. (Rimini)	n.d.	n.d.	n.d.	n.d.	n.d.	n.d.	n.d.	n.d.	2	ATR42	320
Lauda Air S.p.A. (7) (Malpensa)	390.209	-19,9%	81	2	21.035	-19,6%	n.d.	n.d.	3	B767	300ER
Meridiana S.p.A. (Olbia)	3.269.664	-7,4%	54	1	63.291	-8,2%	n.d.	n.d.	9	MD82	
Minerva Airlines S.p.A. (8) (Ronchi dei Legionari)	n.d.	n.d.	n.d.	n.d.	n.d.	n.d.	n.d.	n.d.	8	MD83	
Neos S.p.A. (4) (Torino)									4	BAe146	200
Panair S.p.A. (Palermo)	n.d.	n.d.	n.d.	n.d.	n.d.	n.d.	n.d.	n.d.	8	Do328	100
Volare Airlines S.p.A. (Linate)	1.678.642	19,2%	64	-5	32.086	19,2%	16.956	20,8%	2	inizio attività: marzo 2002	
									1	B737	800
									1	B737	300
									1	B737	400
									4	A330	202
									2	B767	300
									5	A320	212
									11	A320	214
									1	A320	211
									2	A321	211
TOTALI	37.258.875				943.031						

Oltre alle compagnie aeree sopra specificate, hanno operato i seguenti vettori cargo: Miniliner s.r.l., Mistral Air s.r.l., Sixcargo S.p.A.:

- (1) I dati si riferiscono ai voli di linea
 - (2) Licenza sospesa dal 23 ottobre 2002
 - (3) Licenza sospesa dal 22 aprile 2002
 - (4) la compagnia effettua solo attività charter
 - (5) Composto da: Alitalia linee aeree Italiane S.p.A., Alitalia Team S.p.A., Alitalia Express S.p.A.
 - (6) Licenza sospesa dal 29 ottobre 2001
 - (7) I dati sono relativi al periodo 1 novembre 2000/31 ottobre 2001
 - (8) Attività svolta in nome e per conto della Soc. Alitalia in forza di un contratto wet lease
- n.d. = dati non disponibili

Compagnie aeree italiane di linea - Collegamenti diretti effettuati nell'estate 2002

Compagnia aerea	Collegamenti effettuati (in entrambe le direzioni)	
	Nazionali	Internazionali
AIR DOLOMITI Aeroporto di Trieste -34077 Ronchi dei Legionari (GO) http://www.airdolomiti.it	Ancona con Olbia Bologna con Bari, Alghero, Tortoli Genova con Olbia e Cagliari Venezia con Bari Verona con Napoli, Bari, Brindisi, Cagliari, Alghero, Tortoli	Ancona con Monaco Bari con Corfù Bergamo con Monaco Bologna con Bruxelles, Monaco, Nizza Cagliari con Monaco, Ginevra Genova con Monaco, Francoforte Milano con Berlino, Francoforte Olbia con Ginevra Pisa con Monaco Rimini con Monaco Torino con Barcellona, Monaco Trieste con Monaco Venezia con Monaco, Berlino Verona con Francoforte, Monaco, Parigi, Barcellona, Madrid, Bruxelles, Amsterdam, Colonia, Vienna
AIR EUROPE Via Carlo Noè, 3 - 21013 Gallarate (VA) http://www.aireurope.it	Bergamo con Bari, Catania, Napoli, Palermo Milano Linate con Bari, Catania, Napoli, Palermo Milano Malpensa con Napoli	Milano Malpensa con Colombo, L'Avana, Male, Mauritius, Montego Bay
AIR ONE Via Sardegna, 14 - 00187 Roma (RM) http://www.air-one.it	Bergamo con Napoli Bologna con Lampedusa Milano Linate con Alghero, Bari, Brindisi, Cagliari, Catania, Crotone, Lamezia Terme, Lampedusa, Napoli, Palermo, Pantelleria, Pescara, Reggio Calabria, Roma Fiumicino Milano Malpensa con Alghero, Cagliari Palermo con Lampedusa Roma Fiumicino con Alghero, Catania, Crotone, Genova, Lampedusa, Palermo, Pantelleria, Torino, Venezia Torino con Bari, Catania, Napoli	Napoli con Monaco Roma Fiumicino con Francoforte, Monaco
AIR VALLÉE Aeroporto S. Christophe - 11020 Aosta (AO) http://www.airvallee.it	Aosta con Olbia, Roma Fiumicino Olbia con Cuneo, Perugia Roma Fiumicino con Crotone, Perugia Torino con Pescara	
ALITALIA GRUPPO Alitalia, Alitalia Express, Alitalia Team Viale A. Marchetti, 111 - 00148 Roma (RM) http://www.alitalia.it	Si rimanda all'orario pubblicato sul sito internet http://www.alitalia.it	Si rimanda all'orario pubblicato sul sito internet http://www.alitalia.it
ALPI EAGLES Via Prà Novelli, 12 - 36016 Thiene (VI) http://www.alpieagles.com	Napoli con Catania, Palermo, Venezia Venezia con Alghero, Cagliari, Catania, Lamezia Terme, Olbia, Palermo, Roma Fiumicino	Napoli con Barcellona Venezia con Atene, Barcellona, Madrid, Palma de Mallorca
AZZURRA AIR V. Papa Giovanni XXIII, 48 - 24121 Bergamo (BG) http://www.azzurraair.it	Bergamo con Roma Fiumicino Milano Malpensa con Roma Fiumicino	Milano Malpensa con Amburgo, Bilbao, Copenhagen, Oporto, Salonicco, Stoccolma
BLUE PANORAMA Via L. Bissolati, 76 - 00187 Roma (RM) http://www.blue-panorama.com/bpaweb.htm		Milano Malpensa con Antananarivo, Bali, Bangkok, Havana, Nairobi
EUROFLY Via XXIV Maggio, 6 - 20099 Sesto San Giovanni www.eurofly.it	Linate con Bari, Palermo, Lamezia Terme	Milano Malpensa con Male, Colombo Milano Linate con Parigi
GANDALF Borgo Riccio di Parma, 29 - 43100 Parma (PR) http://www.gandalfair.it	Bergamo con Marina di Campo (Elba) Brescia con Olbia, Roma Fiumicino Milano Linate con Trapani Pantelleria con Trapani Parma con Olbia, Roma Fiumicino Roma Fiumicino con Trapani	Bergamo con Barcellona, Minorca, Parigi, Stoccarda Milano Linate con Parigi Milano Malpensa con Bruxelles, Ginevra, Lussemburgo Pisa con Barcellona, Bruxelles, Madrid, Parigi Trieste Ronchi dei L. con Bruxelles, Bucarest, Budapest, Cluj, Timisoara, Varsavia
ITALY FIRST Corso d'Augusto, 115 - 47037 Rimini (RN) http://www.italy-first.com	n.d.	n.d.
LAUDA AIR Strada provinciale 52 - 21010 Vizzola Ticino (VA) http://www.aua.com/default_e.asp	n.d.	n.d.

Compagnie aeree italiane di linea - Collegamenti diretti effettuati nell'estate 2002

Compagnia aerea	Collegamenti effettuati (in entrambe le direzioni)	
	Nazionali	Internazionali
MERIDIANA Zona Industriale A - 07026 Olbia (SS) http://www.meridiana.it	Bologna con Cagliari, Catania, Palermo Firenze con Catania, Palermo, Perugia Milano Linate con Catania, Lampedusa, Napoli, Palermo Milano Malpensa con Catania, Napoli con Cagliari, Torino, Verona Olbia con Bergamo, Bologna, Cagliari, Firenze, Milano Linate, Milano Malpensa, Napoli, Pisa, Roma Fiumicino, Torino, Venezia, Verona Palermo con Lampedusa, Torino, Verona Pisa con Cagliari, Catania Roma Fiumicino con Palermo, Verona Torino con Cagliari, Catania Verona con Cagliari, Catania	Firenze con Amsterdam, Barcellona, Londra Gatwick Napoli con Parigi Charles de Gaulle Olbia con Londra Gatwick, Parigi Charles de Gaulle
MINERVA AIRLINES Via Tambarin, 38 - 34077 Ronchi dei Legionari (GO) http://www.minerva-airlines.it	Alghero con Bologna, Genova, Napoli Genova con Cagliari, Catania, Napoli Milano Malpensa con Genova, Perugia Napoli con Bologna, Catania Roma Fiumicino con Parma, Rimini Trieste Ronchi dei L. con Catania, Genova, Milano Malpensa, Napoli , Roma Fiumicino	
PANAIR Aeroporto Punta Raisi - 90045 Palermo http://www.panair.it	Roma Fiumicino con Palermo	
VOLARE Airlines Corso Garibaldi, 186 - 36010 Thiene (VI) http://www.volare-airlines.com	Bergamo con Brindisi, Catania, Napoli, Palermo Milano Linate con Bari, Brindisi, Catania, Napoli, Palermo Milano Malpensa con Brindisi	Milano Linate con Atene, Barcellona, Tirana

n.d. = dati non disponibili

Tipologia dei collegamenti dei vettori operanti sugli scali italiani - 2001

AEROPORTO	Numero vettori per TIPOLOGIA				Numero vettori per NAZIONALITA'				Numero DESTINAZIONI (Voli di linea diretti)				
	Linea	Low cost	Charter	Totale	Extra UE	Unione Europea	Italiani	Totale	Inter- continentale	Internazionali	Unione Europea	Nazionali	Totale
1		8	0	1	9	0	0	1	8	9	0	0	9
2		4	1	1	6	2	2	2	2	6	0	0	4
3		7	0	2	9	0	0	1	8	9	0	0	10
4		28	1	33	62	22	26	14	14	62	0	3	18
5		36	1	39	76	31	31	14	14	76	0	3	13
6		2	0	0	2	0	0	2	0	2	0	0	0
7		2	0	0	2	0	0	2	2	2	0	0	3
8		8	0	3	11	1	0	10	11	11	0	0	15
9		39	0	30	69	17	35	17	69	69	2	2	20
10		1	0	0	1	0	0	1	1	1	0	0	2
11		16	0	1	17	4	8	5	17	17	0	3	7
12		1	0	0	1	0	0	1	1	1	0	0	2
13		20	2	7	29	6	14	9	29	29	5	1	9
14	Lamezia Terme	5	0	1	6	1	0	5	6	6	0	0	7
15	Milano Linate	29	2	5	36	0	23	13	36	36	0	0	16
16	Milano Malpensa	73	1	51	125	63	48	14	125	125	75	17	44
17	Napoli	39	1	29	69	14	39	16	69	69	1	2	25
18	Olbia	10	0	1	11	0	1	10	11	11	0	1	4
19	Palermo	13	0	8	21	1	5	15	21	21	2	2	4
20	Parma	2	0	1	3	0	0	3	3	3	0	0	3
21	Perugia	1	0	0	1	0	0	1	1	1	0	0	3
22	Pescara	1	0	1	2	1	0	1	2	2	0	0	3
23	Pisa	19	1	29	49	17	24	8	49	49	1	0	11
24	Reggio Calabria	3	0	2	5	1	0	4	5	5	0	0	6
25	Rimini	9	1	11	21	5	12	4	21	21	0	0	4
26	Roma Ciampino	26	3	49	78	27	42	9	78	78	1	0	6
27	Roma Fiumicino	99	3	23	125	76	31	18	125	125	88	24	35
28	Torino	28	1	27	56	14	32	10	56	56	2	2	12
29	Trapani	4	0	0	4	0	0	4	4	4	0	0	5
30	Treviso	4	0	5	9	1	6	2	9	9	0	0	3
31	Trieste	11	1	1	13	6	3	4	13	13	0	1	4
32	Venezia	34	2	31	67	18	38	11	67	67	1	4	10
33	Verona	31	1	29	61	18	30	13	61	61	2	0	12

Note

Sono stati presi in considerazione solo i Vettori che hanno trasportato sul singolo aeroporto più di 500 passeggeri o 5 tonnellate di merce. Il database di riferimento rappresenta circa il 98% dei passeggeri e l'84% delle merci, pertanto in corrispondenza di alcuni scali potrebbero aver operato ulteriori vettori rispetto a quelli specificati. Alcuni aeroporti a scarso traffico non compaiono per carenza di informazioni.

Presenza negli scali nazionali dei vettori di linea italiani - 2001

	AEROPORTO	Air Dolomiti	Air Europe	Air Italy	Air One	Air Sicilia	Air Vallee'	Allitalia Gruppo	Alpi Eagles	Azzurra Air	Blue Panorama	Eurofly	Federico II	Gandalf	Lauda Air	Meridiana	Volare Airlines
1	Alghero	X						X	X	X		X		X		X	X
2	Ancona	X						X									
3	Bari	X	X		X			X				X					X
4	Bergamo	X	X		X	X		X	X	X	X	X		X		X	X
5	Bologna	X	X		X	X		X	X	X	X	X				X	X
6	Bolzano																
7	Brindisi				X			X									
8	Cagliari	X			X			X	X		X	X				X	X
9	Catania		X		X	X		X	X	X	X	X		X	X	X	X
10	Crotone				X		X										
11	Firenze	X				X		X				X				X	
12	Foggia											X					
13	Genova	X	X		X	X		X		X						X	X
14	Lamezia Terme				X			X	X		X	X					
15	Milano Linate	X	X		X	X		X	X			X		X		X	X
16	Milano Malpensa	X	X		X	X		X	X	X	X	X		X	X	X	X
17	Napoli		X		X	X		X	X			X		X		X	X
18	Olbia	X	X		X			X	X			X		X		X	X
19	Palermo		X		X	X		X	X		X	X		X		X	X
20	Parma						X							X			
21	Perugia							X									
22	Pescara			X			X										
23	Pisa	X		X				X			X			X		X	X
24	Reggio Calabria				X			X									
25	Rimini					X		X		X							
26	Roma Ciampino		X					X	X	X	X	X				X	X
27	Roma Fiumicino	X	X		X	X		X	X	X	X	X	X	X	X	X	X
28	Torino	X	X		X			X	X	X	X					X	X
29	Trapani							X			X			X			
30	Treviso						X		X								
31	Trieste	X		X				X				X					
32	Venezia	X	X		X			X	X		X	X		X		X	X
33	Verona	X	X		X	X		X		X	X	X	X	X	X	X	X

Note

Sono stati presi in considerazione solo i Vettori che hanno trasportato sul singolo aeroporto più di 500 passeggeri o 5 tonnellate di merce. Il database di riferimento rappresenta circa il 98% dei passeggeri e l' 84% delle merci, pertanto in corrispondenza di alcuni scali potrebbero aver operato ulteriori vettori oltre a quelli specificati.

Presenza negli scali nazionali dei maggiori vettori di linea dell'Unione Europea non italiani - 2001

AEROPORTO	Air Europa (Air Espana)	Air France	Air Littoral	Austrian Airlines	British Airw. British Word	British Midland	Dat (Sabena)	Go Fly Limited	Iberia	Kim	Lufthansa	Olympic	Ryanair	Sas	Virgin Express
1 Alghero															
2 Ancona													X		
3 Bari															
4 Bergamo	X	X			X						X		X		
5 Bologna	X	X	X	X	X		X	X	X	X	X			X	
6 Bolzano				X											
7 Brindisi															
8 Cagliari															
9 Catania	X			X	X	X	X				X				
10 Crotone															
11 Firenze		X	X	X			X				X				
12 Foggia															
13 Genova	X	X			X						X		X	X	
14 Lamezia Terme															
15 Milano Linate		X		X	X	X	X	X	X	X	X	X		X	X
16 Milano Malpensa	X	X		X	X	X	X	X	X	X	X	X		X	X
17 Napoli		X	X		X	X	X	X	X	X	X	X		X	X
18 Olbia															
19 Palermo					X										
20 Parma															
21 Perugia															
22 Pescara															
23 Pisa		X			X	X	X				X		X		
24 Reggio Calabria															
25 Rimini													X		
26 Roma Ciampino	X	X		X	X		X	X					X		X
27 Roma Fiumicino	X	X	X	X	X	X	X	X	X	X	X	X	X	X	X
28 Torino	X	X			X	X	X			X	X		X	X	
29 Trapani															
30 Treviso		X					X								
31 Trieste													X		
32 Venezia	X	X	X	X	X		X	X	X	X	X		X	X	X
33 Verona	X	X			X	X	X						X		

Note:
 Sono stati presi in considerazione solo i Vettori che hanno trasportato sul singolo aeroporto più di 500 passeggeri o 5 tonnellate di merce.
 Il database di riferimento rappresenta circa il 98% dei passeggeri e l' 84% delle merci, pertanto in corrispondenza di alcuni scali potrebbero aver operato ulteriori vettori rispetto a quelli specificati.
 Alcuni aeroporti a scarso traffico non compaiono per carenza di informazioni.

Presenza negli scali nazionali dei maggiori vettori di linea extra Unione Europea - 2001

AEROPORTO	Aeroflot	Air Malta	American Airlines	Continental Airlines	Delta Airlines	El Al Israel Airlines	Japan Airlines	Malev Hungarian	Royal Air Maroc	Swissair Crossair	Thai Airways	Tunis Air	Turkish Airlines	Usair	Varig
1 Alghero															
2 Ancona															
3 Bari															
4 Bergamo		X						X				X	X		
5 Bologna									X			X	X		
6 Bolzano				X											
7 Brindisi															
8 Cagliari															
9 Catania		X							X			X			
10 Crotone										X					
11 Firenze															
12 Foggia															
13 Genova										X					X
14 Lamezia Terme															
15 Milano Linate															
16 Milano Malpensa	X	X	X	X	X	X	X	X	X	X		X	X		X
17 Napoli		X							X	X		X			
18 Olbia															
19 Palermo															
20 Parma															
21 Perugia															
22 Pescara															
23 Pisa									X			X			
24 Reggio Calabria															
25 Rimini		X													
26 Roma Ciampino								X	X	X		X	X		
27 Roma Fiumicino	X	X	X	X	X	X	X	X	X	X	X	X	X	X	X
28 Torino						X				X		X			
29 Trapani															
30 Treviso															
31 Trieste						X						X	X		
32 Venezia	X	X			X	X				X		X	X		
33 Verona									X	X		X			

Note:

Alcuni aeroporti a scarso traffico non compaiono per carenza di informazioni.

Sono stati presi in considerazione solo i Vettori che hanno trasportato sul singolo aeroporto più di 500 passeggeri o 5 tonnellate di merce.

Il database di riferimento rappresenta circa il 98% dei passeggeri e l'84% delle merci, pertanto in corrispondenza di alcuni scali potrebbero aver operato ulteriori vettori rispetto a quelli specificati.

Alcuni aeroporti a scarso traffico non compaiono per carenza di informazioni.

GRAFICI

- traffico internazionale da/per Italia: aree di O/D
- traffico charter da/per Italia: aree di O/D
- traffico passeggeri in Italia
- andamento del traffico nei singoli aeroporti italiani

Suddivisione del traffico internazionale da/per l'Italia: aree di origine - destinazione - 2001

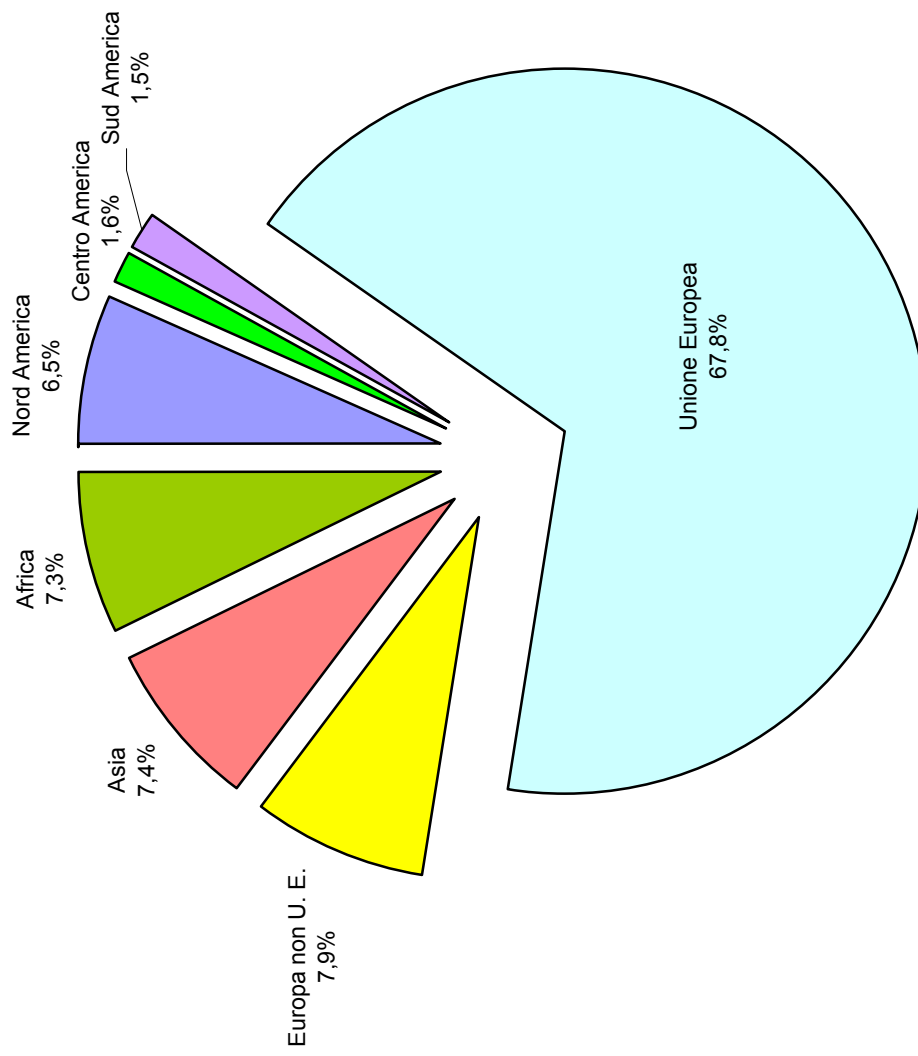

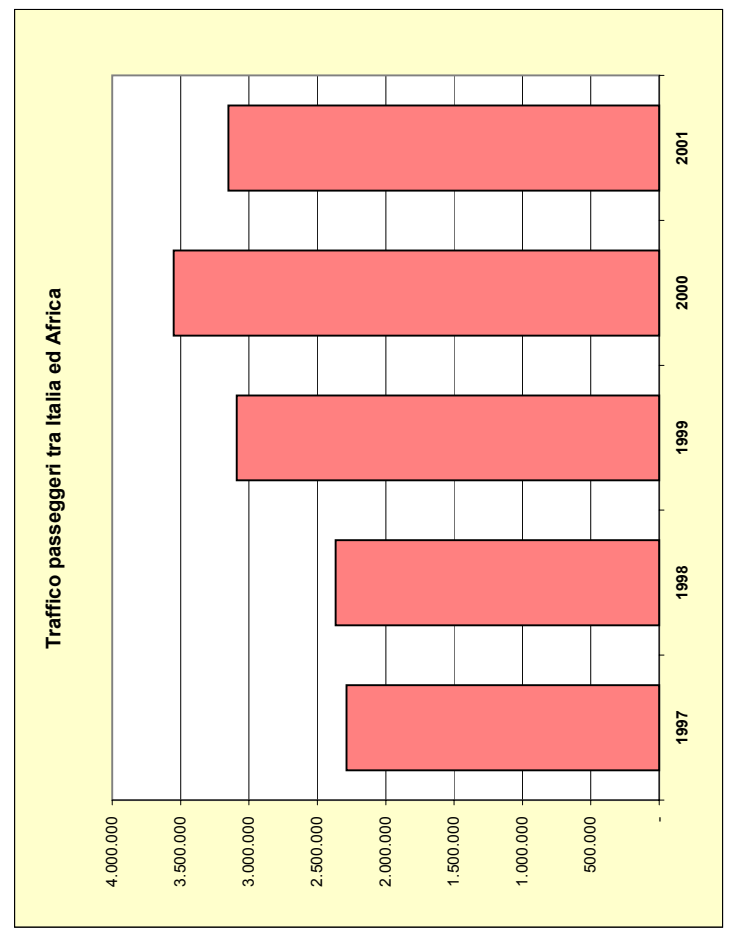
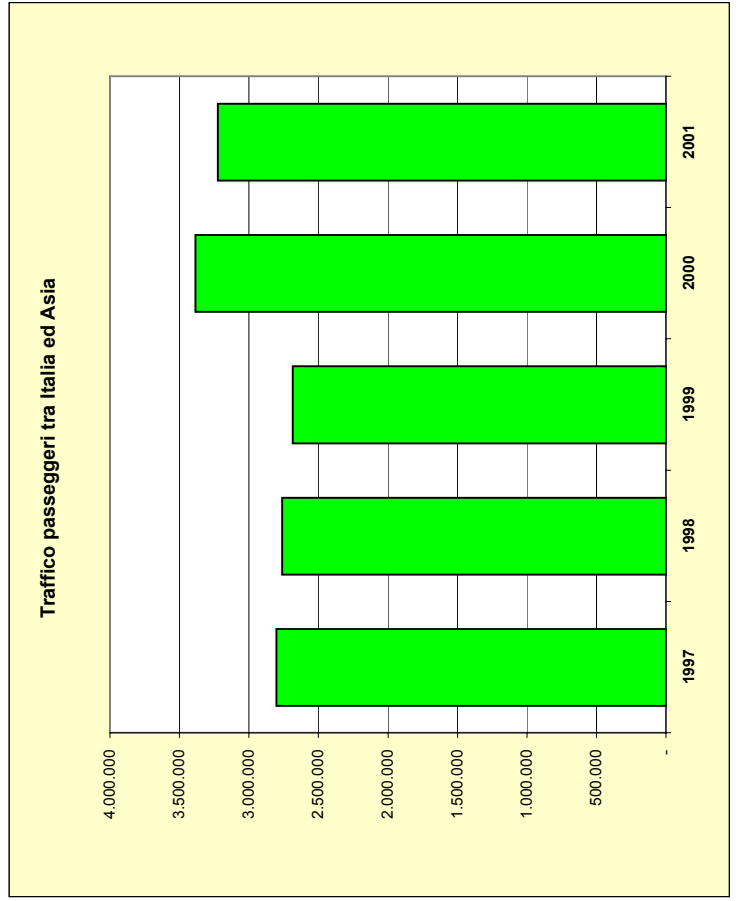
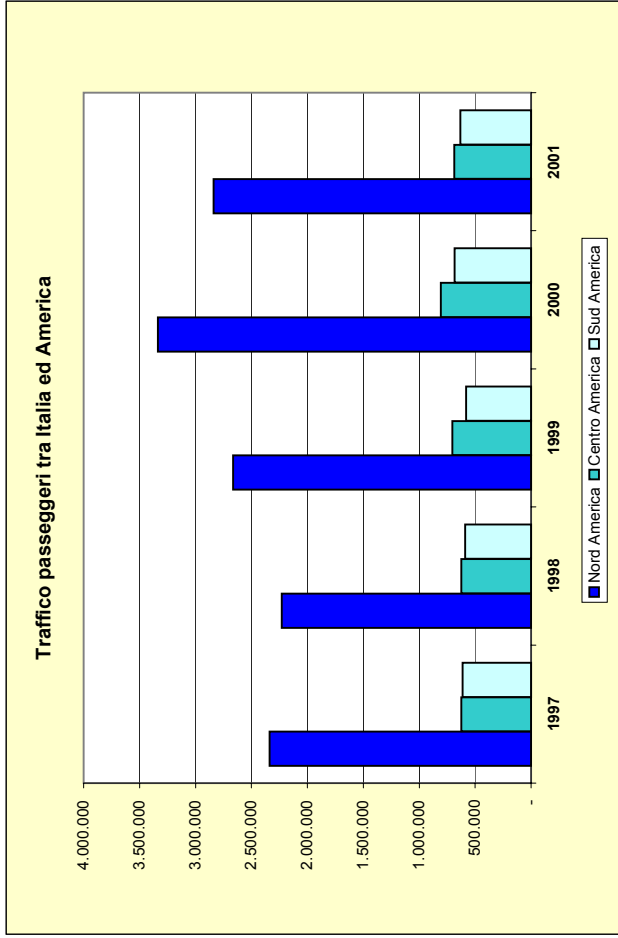
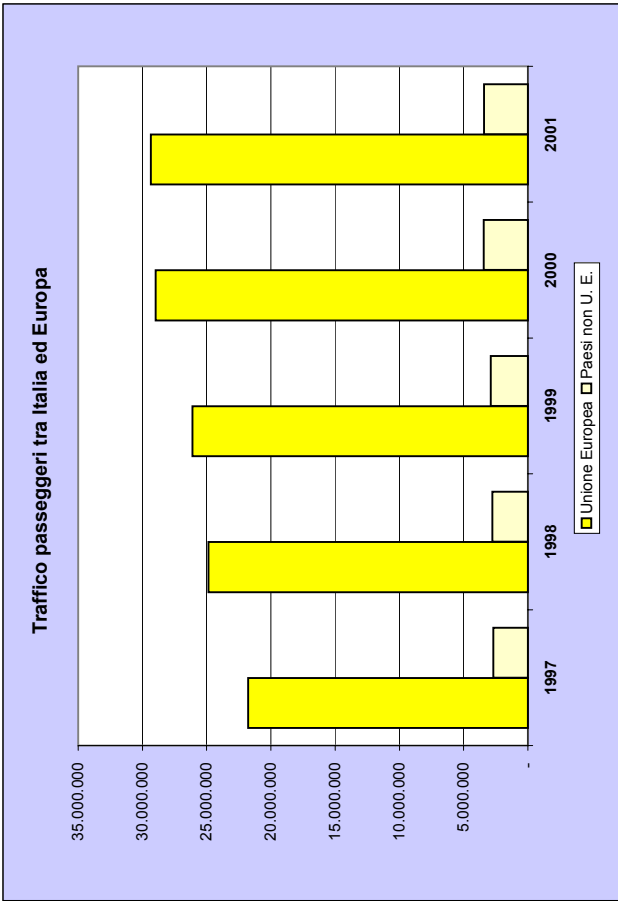

Suddivisione del traffico charter da/per l'Italia: aree di origine - destinazione - 2001

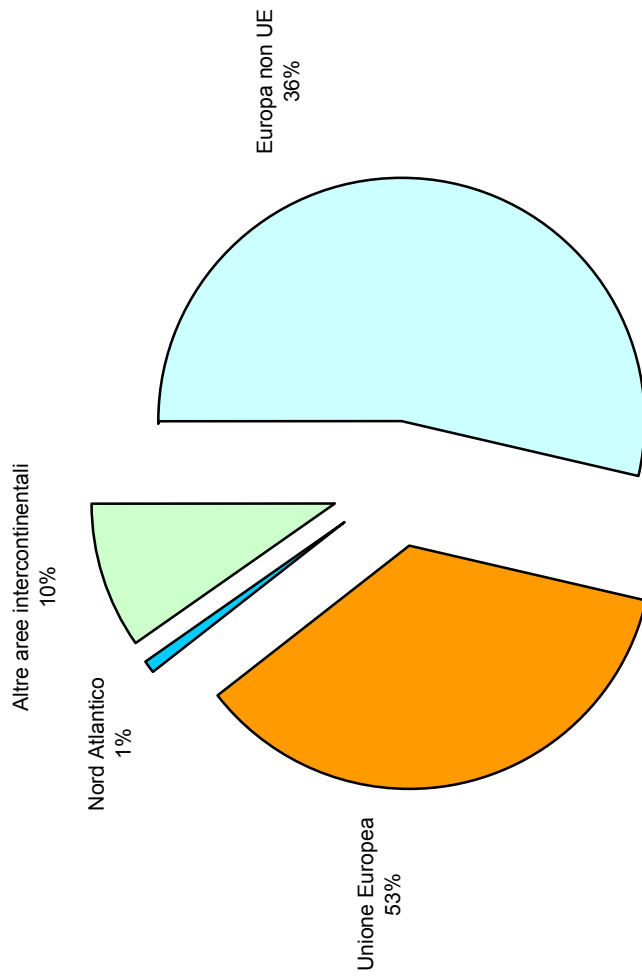

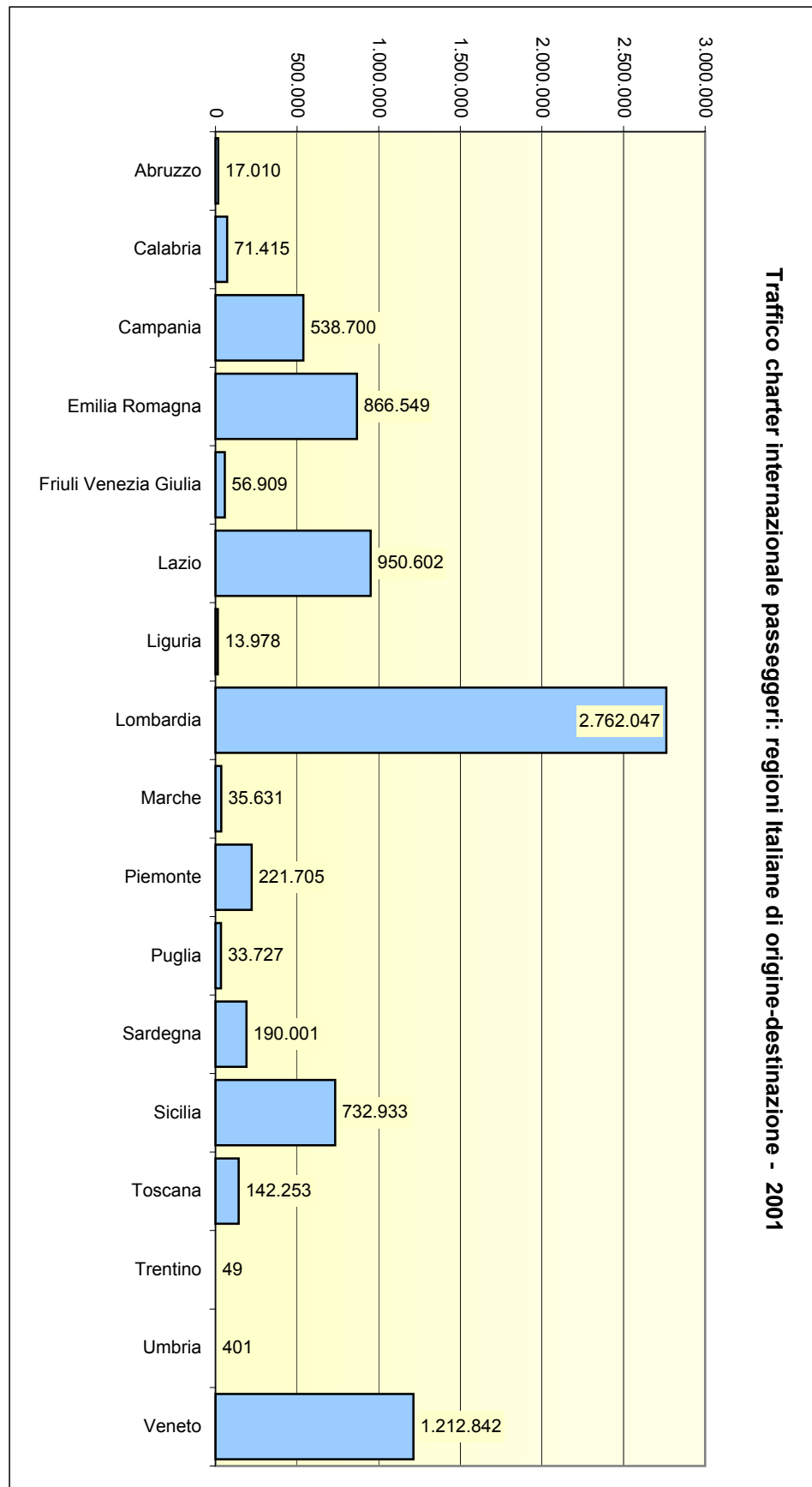

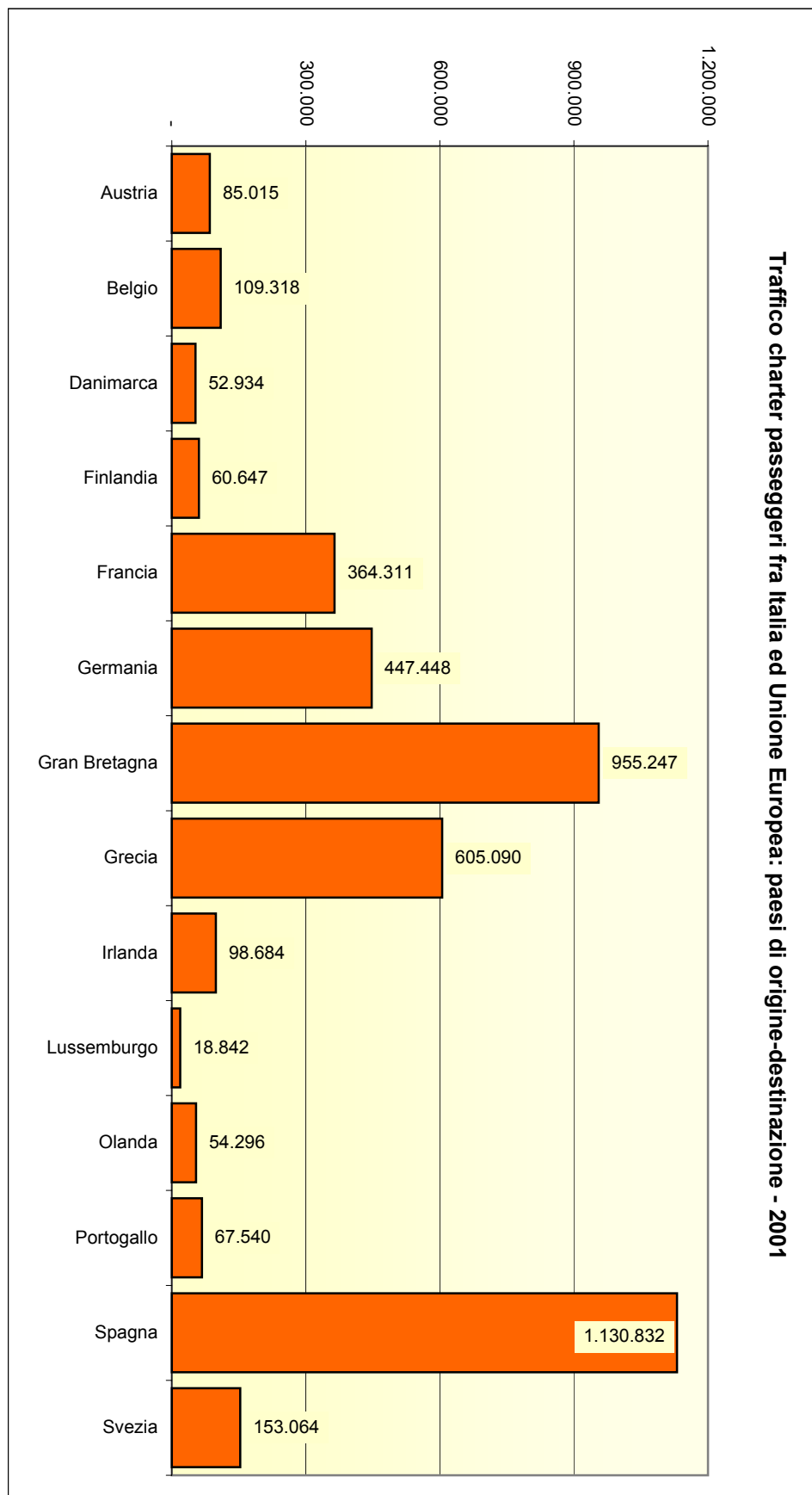

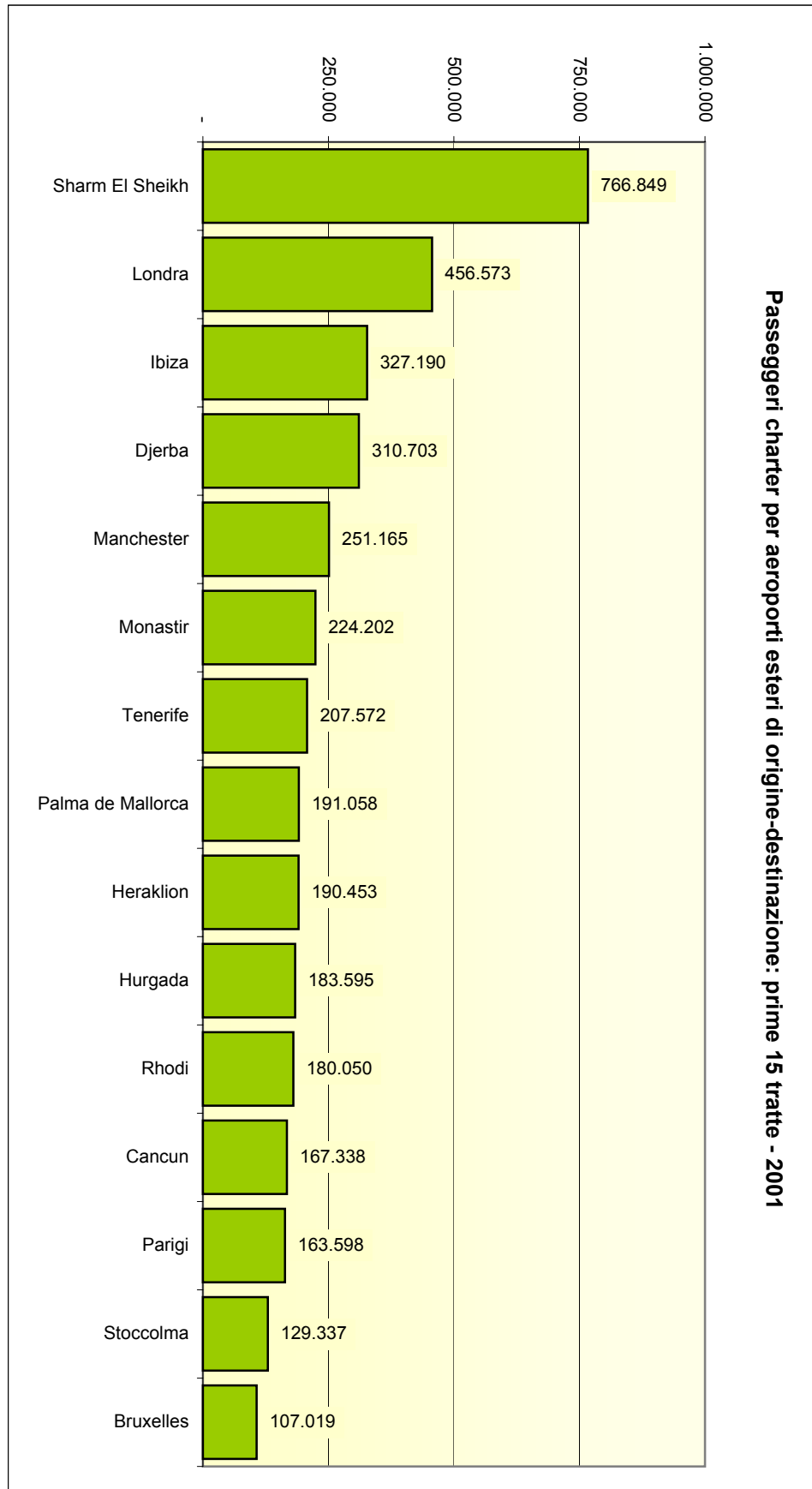

Tipologia di traffico passeggeri negli scali italiani

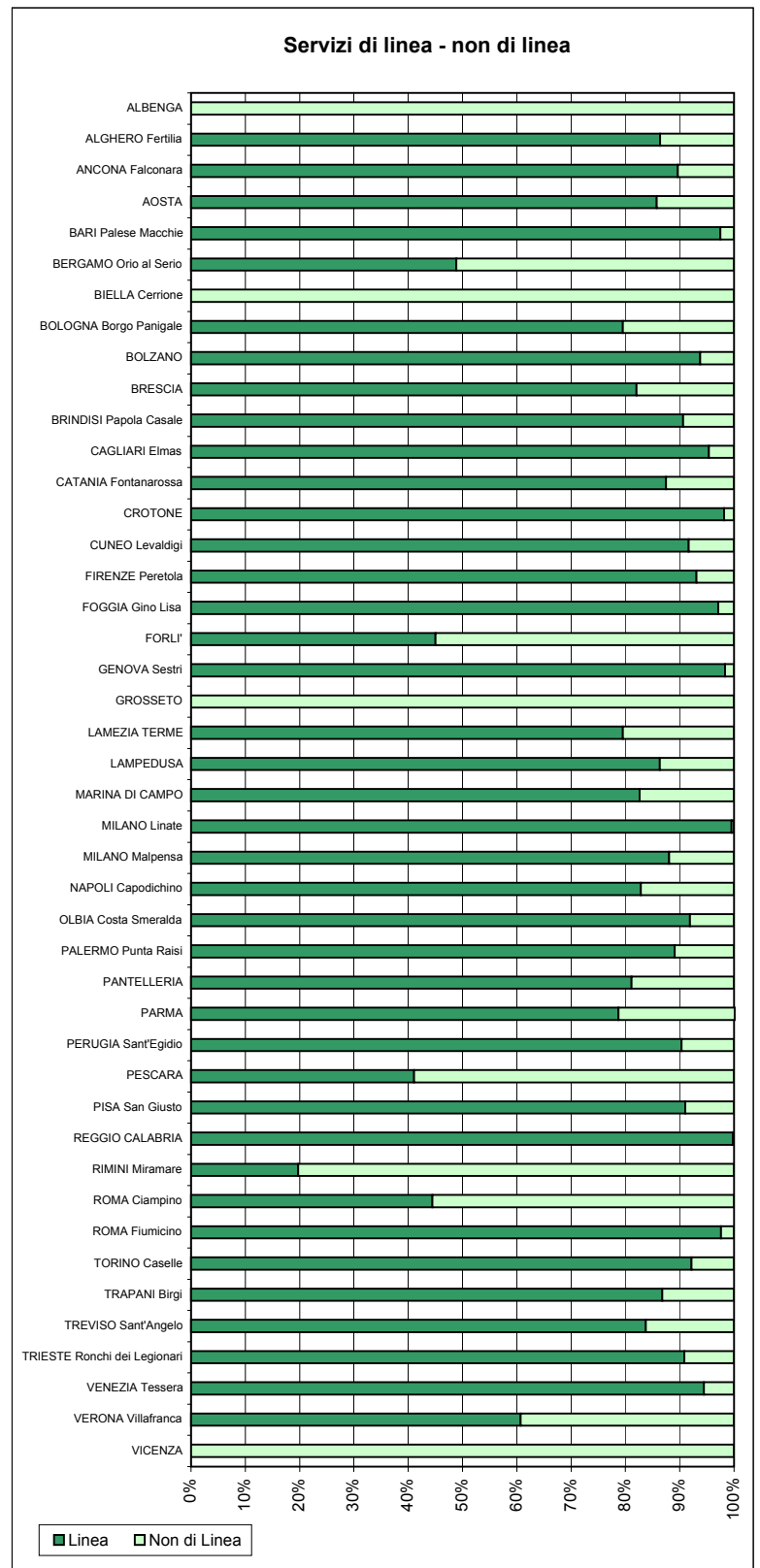
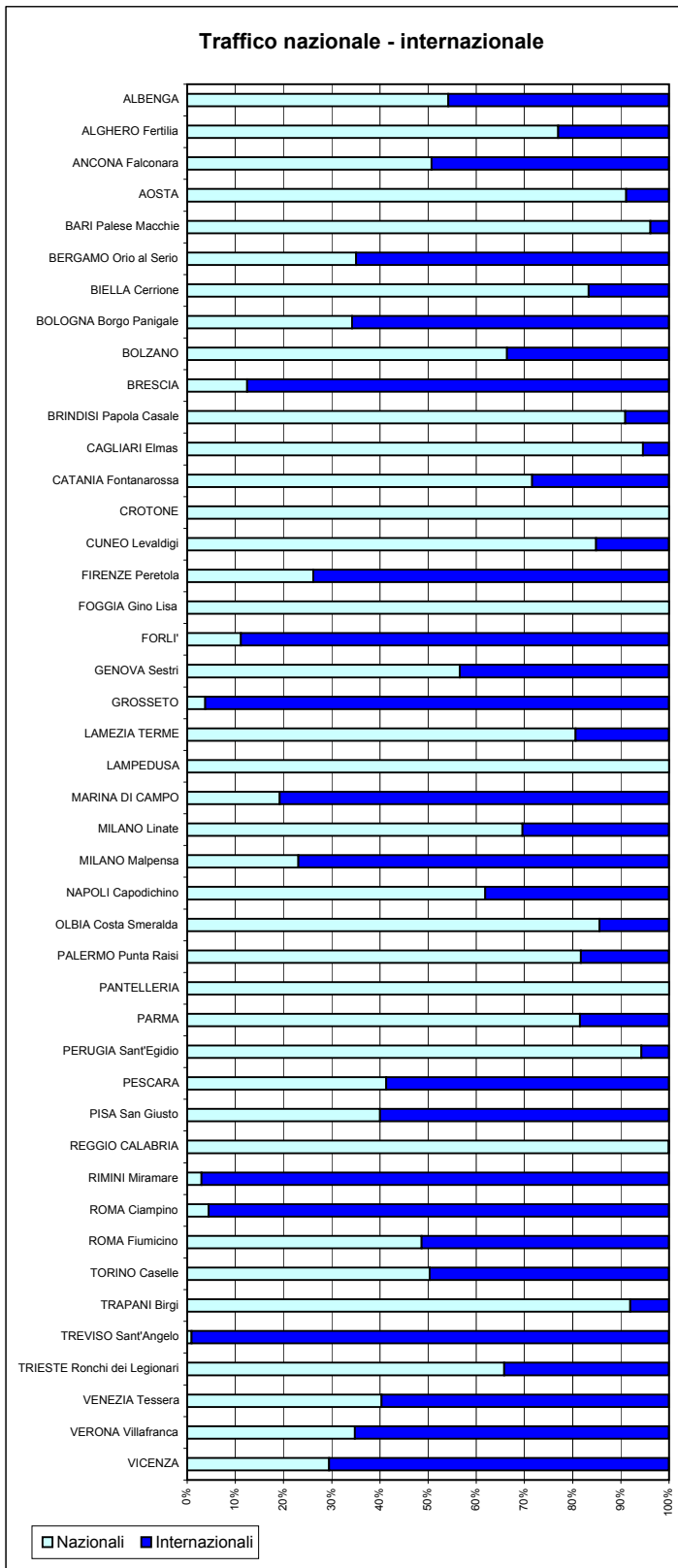

Tipologia di traffico passeggeri sul territorio nazionale

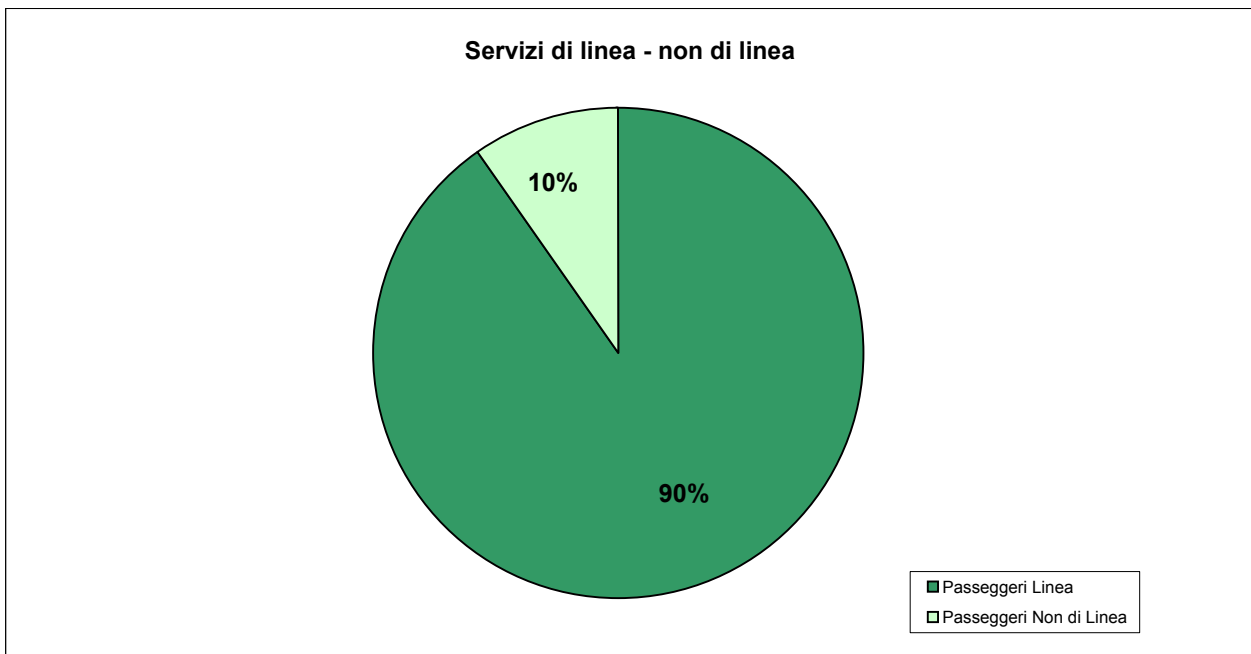
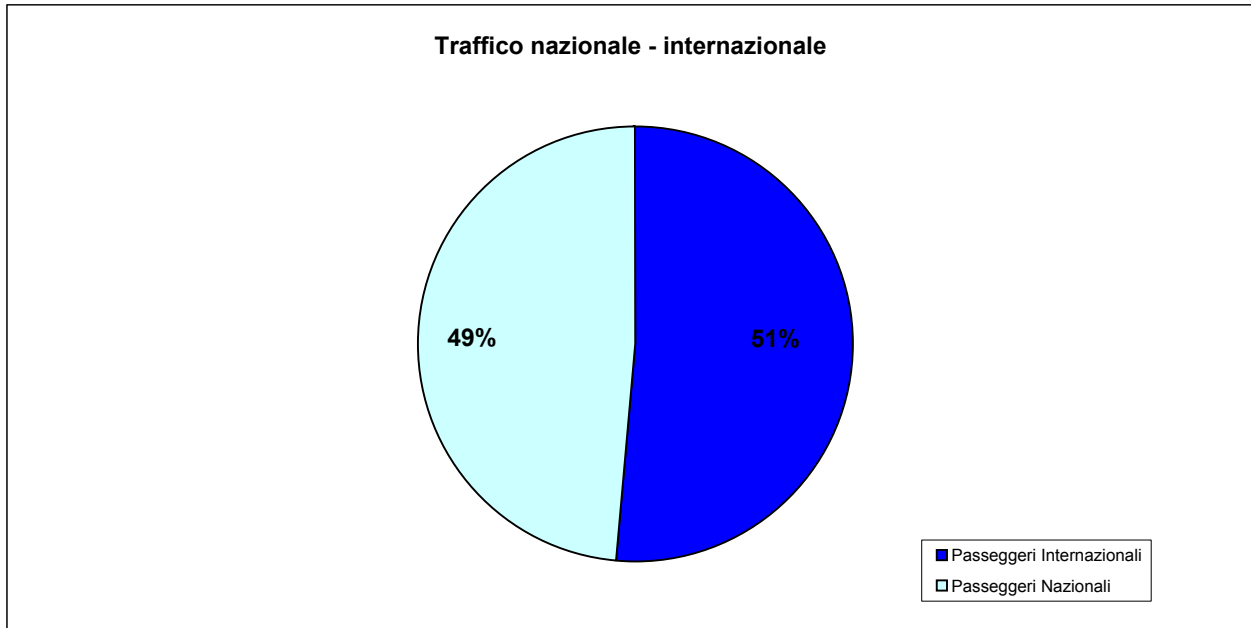

Intero territorio nazionale

Passeggeri (arrivi+partenze) e cargo (merce e posta imbarcata+sbarcata)

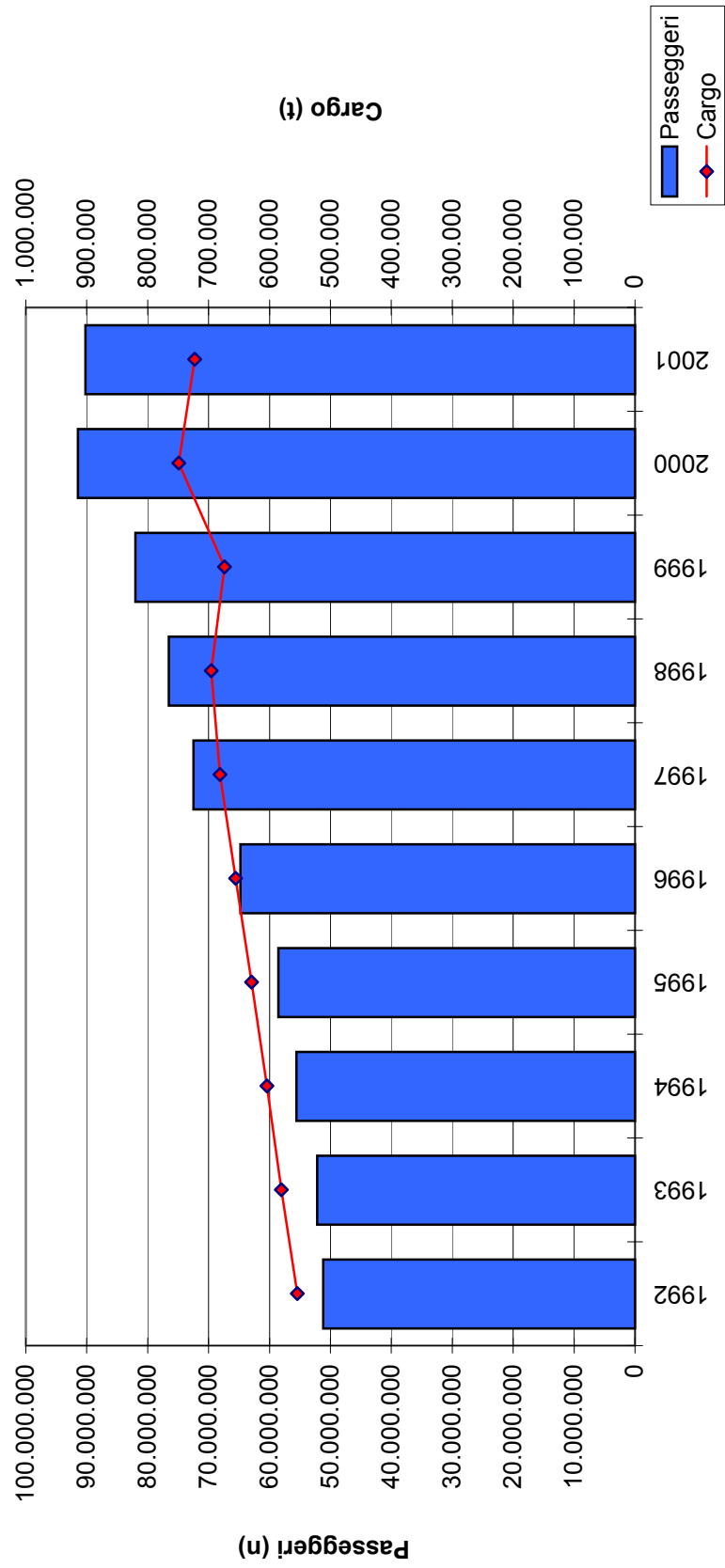

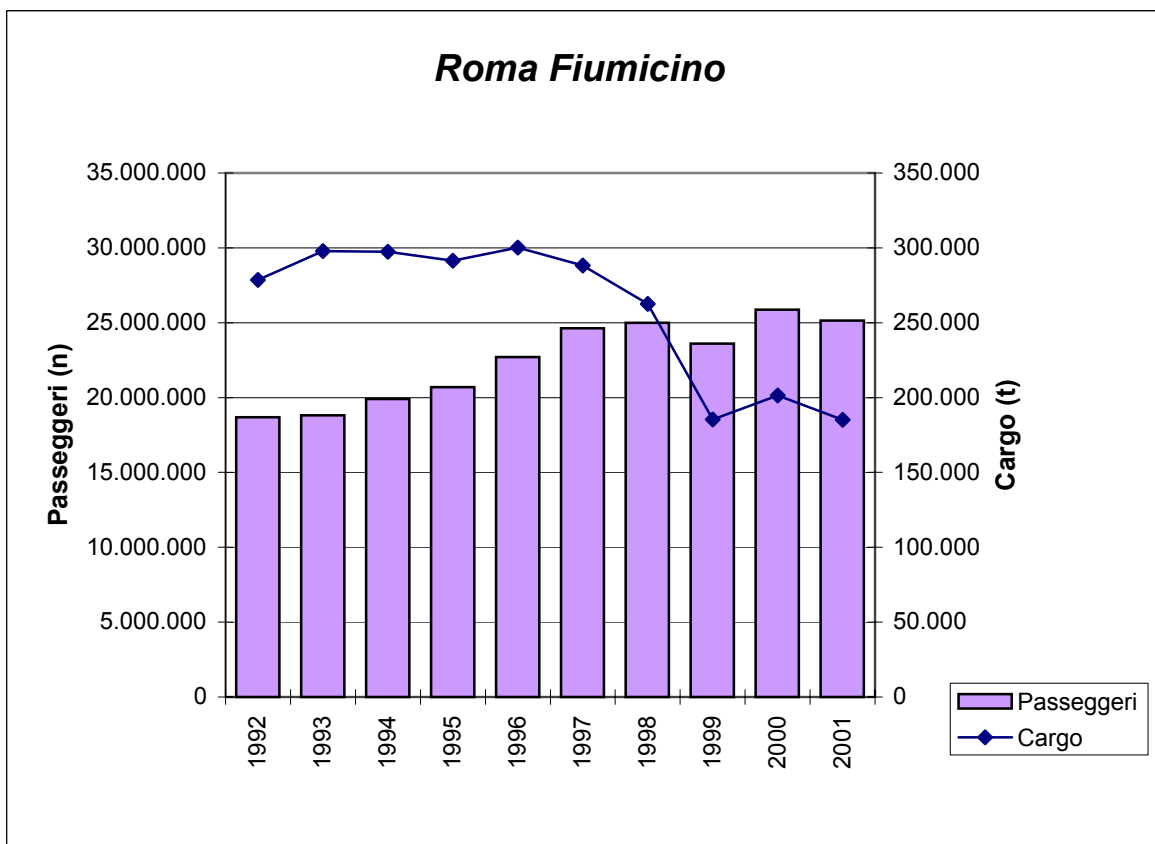

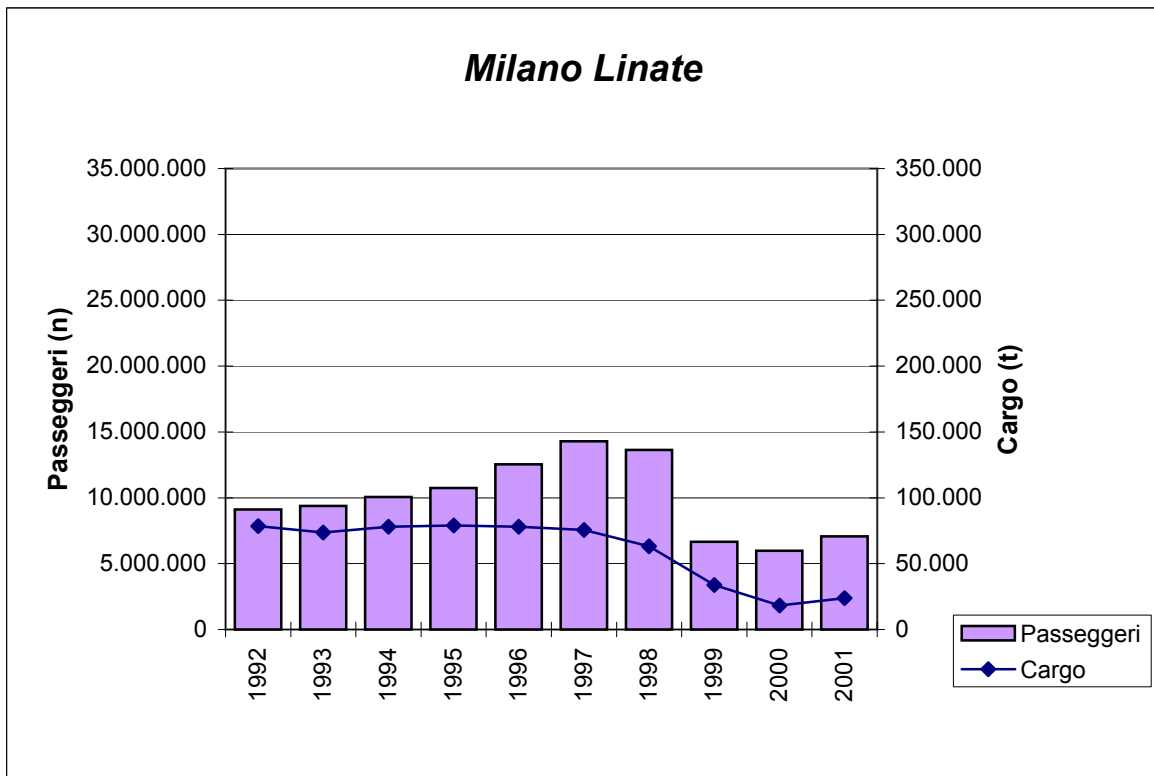
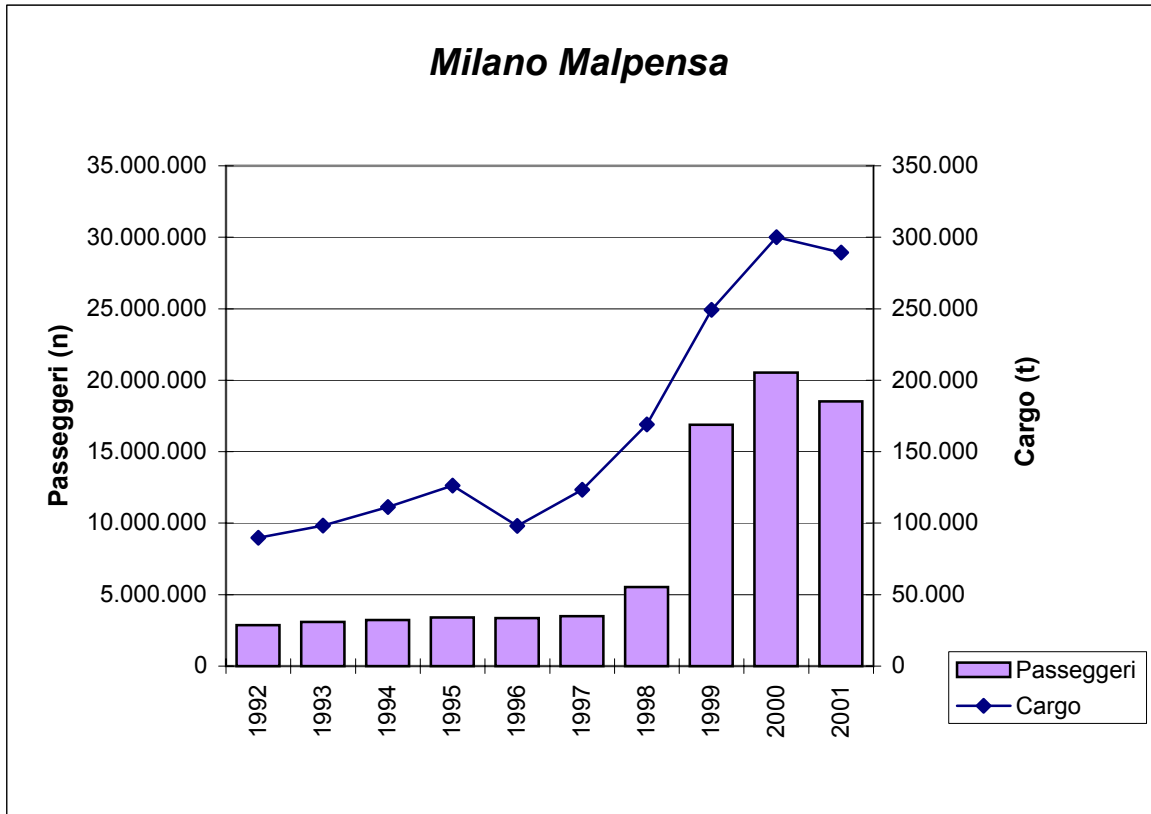

Bari Palese

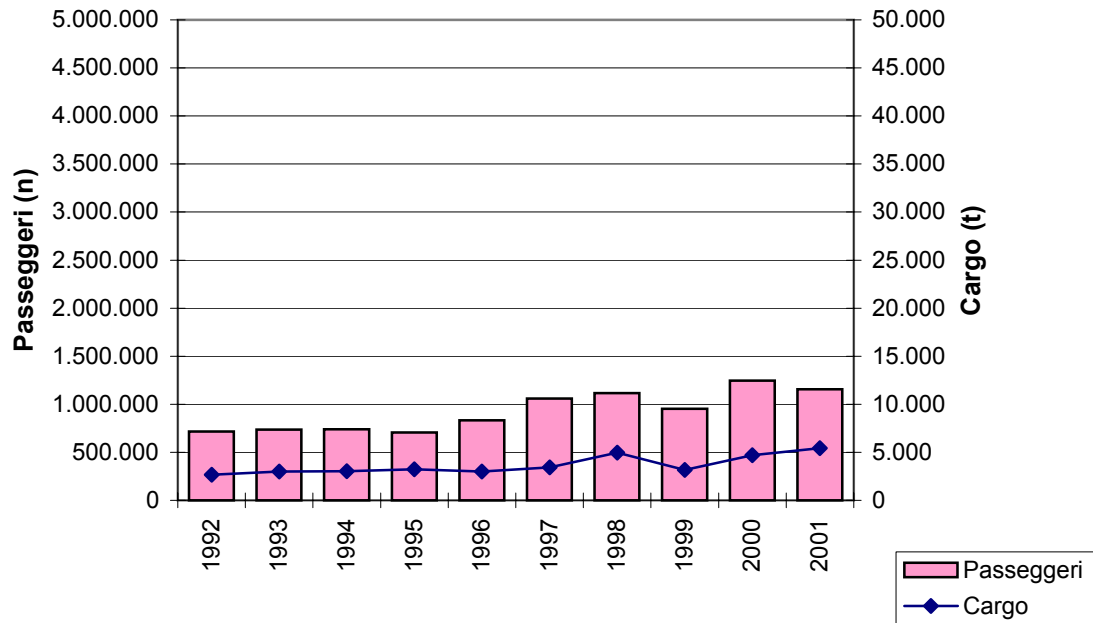

Bergamo Orio al Serio

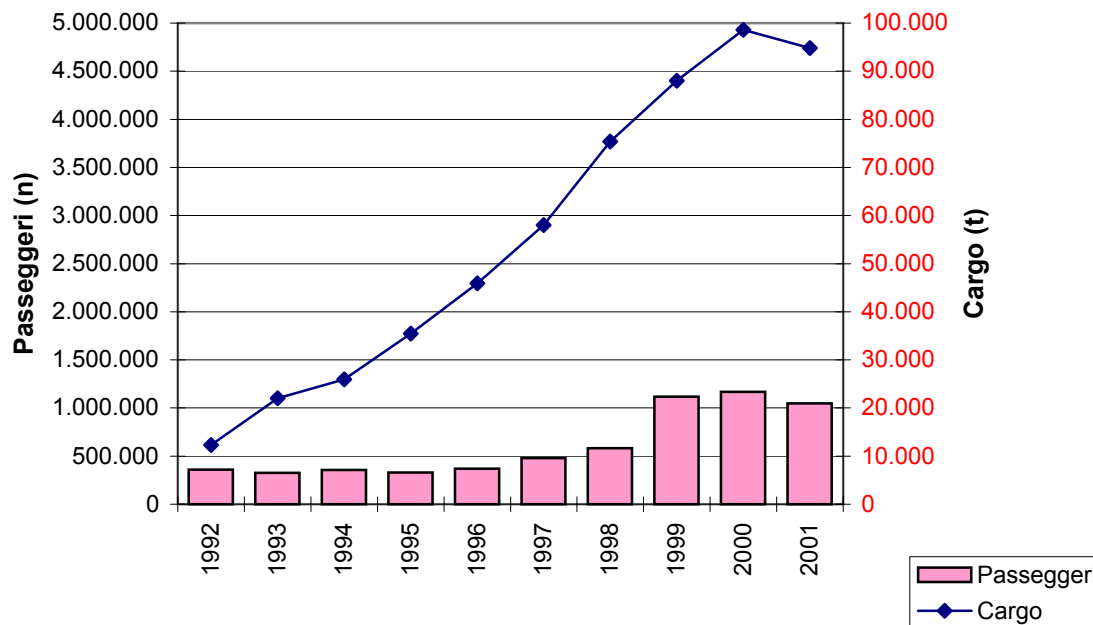

Bologna Borgo Panigale

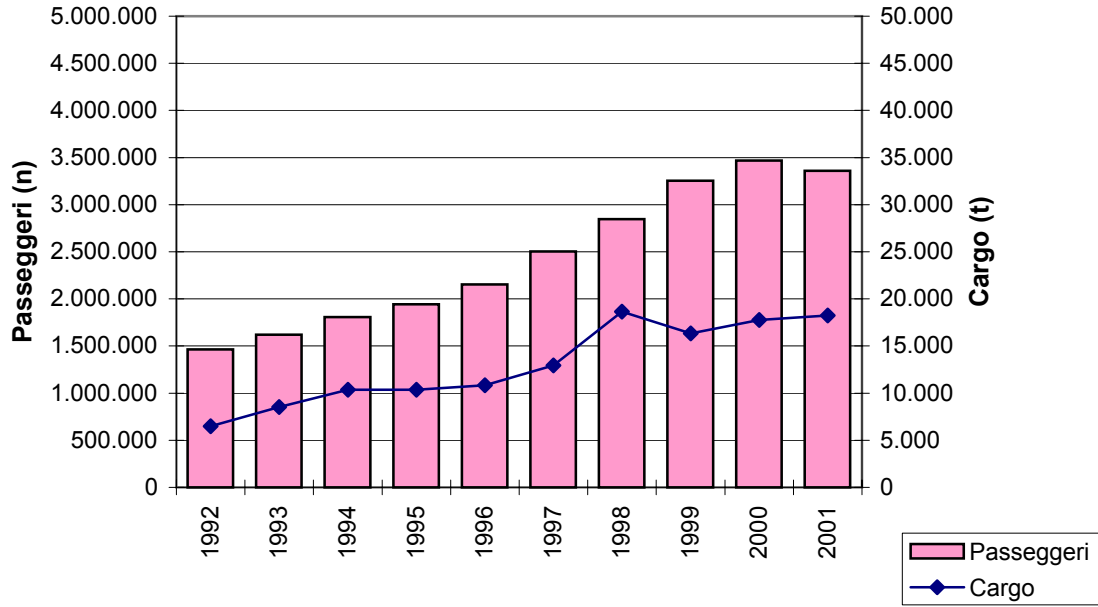

Cagliari Elmas

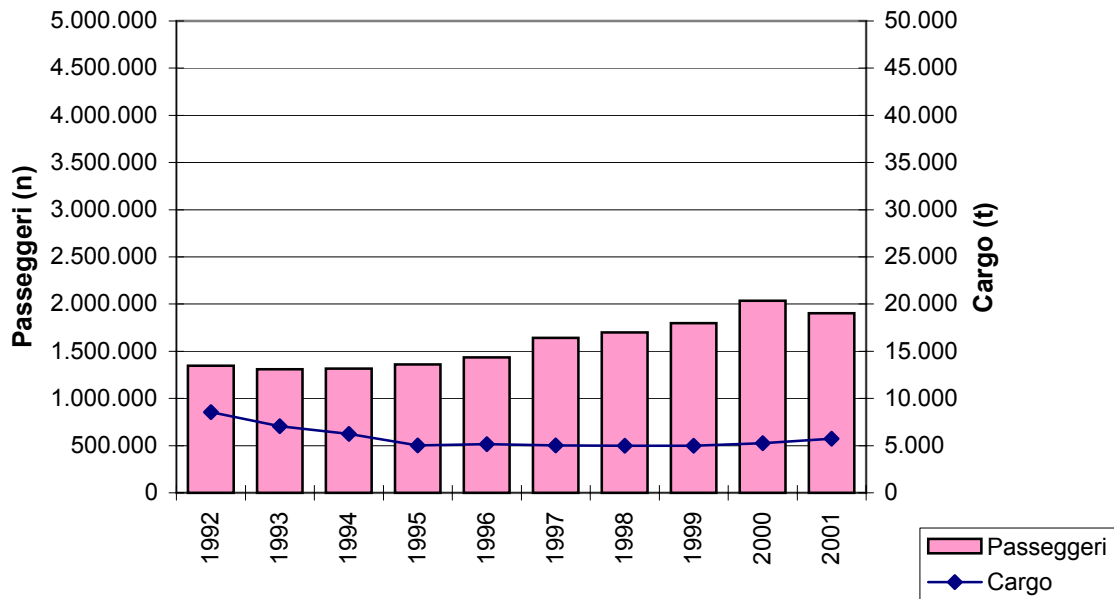

Catania Fontanarossa

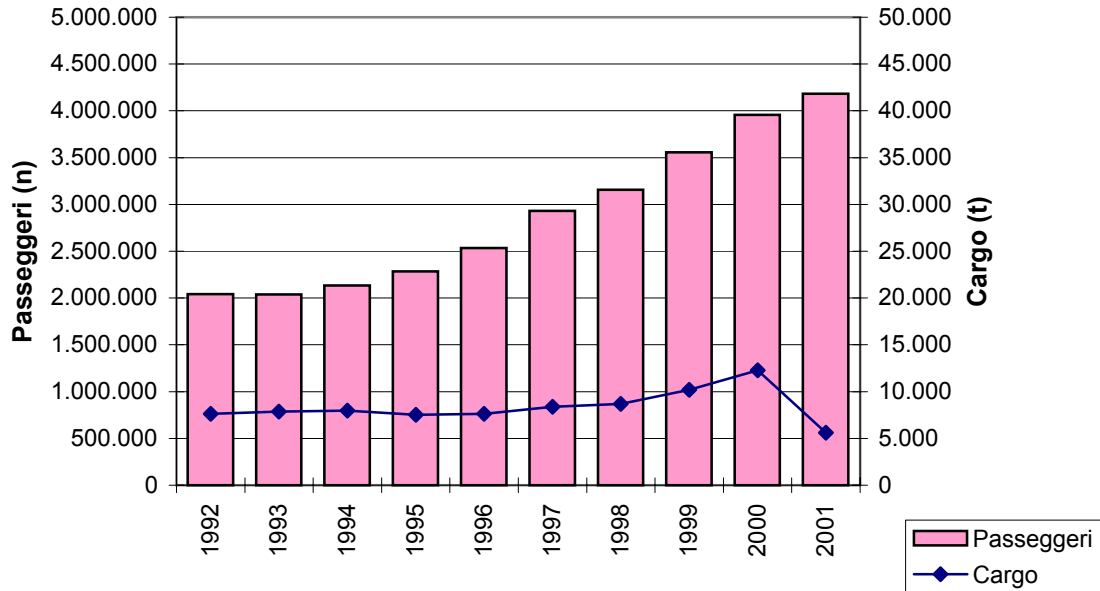

Firenze Peretola

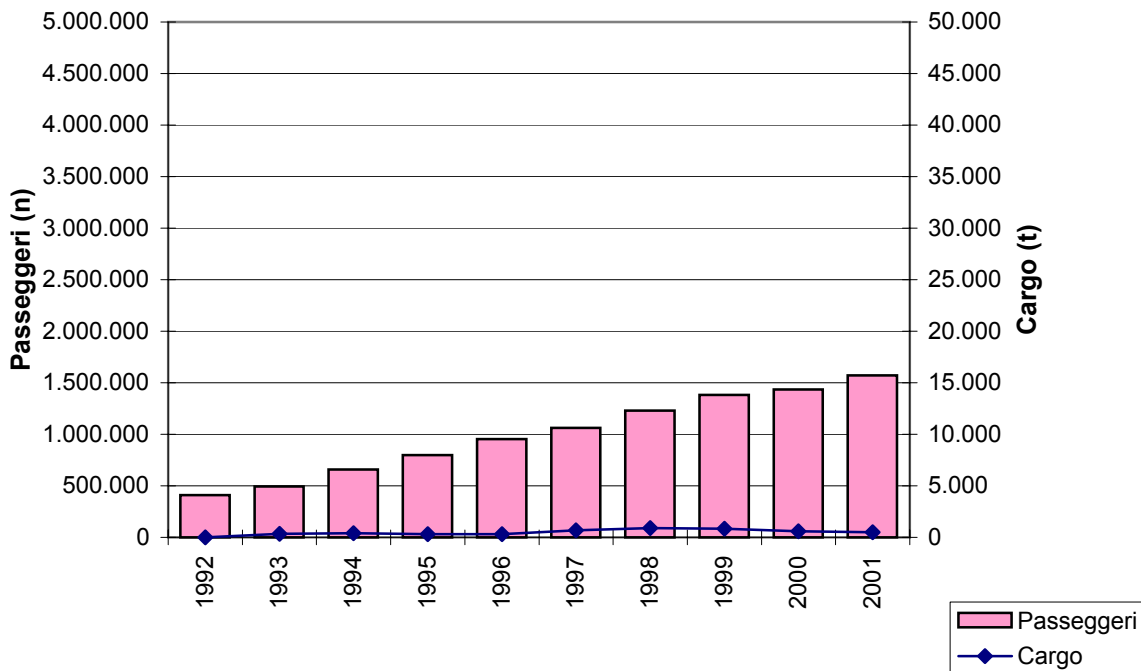

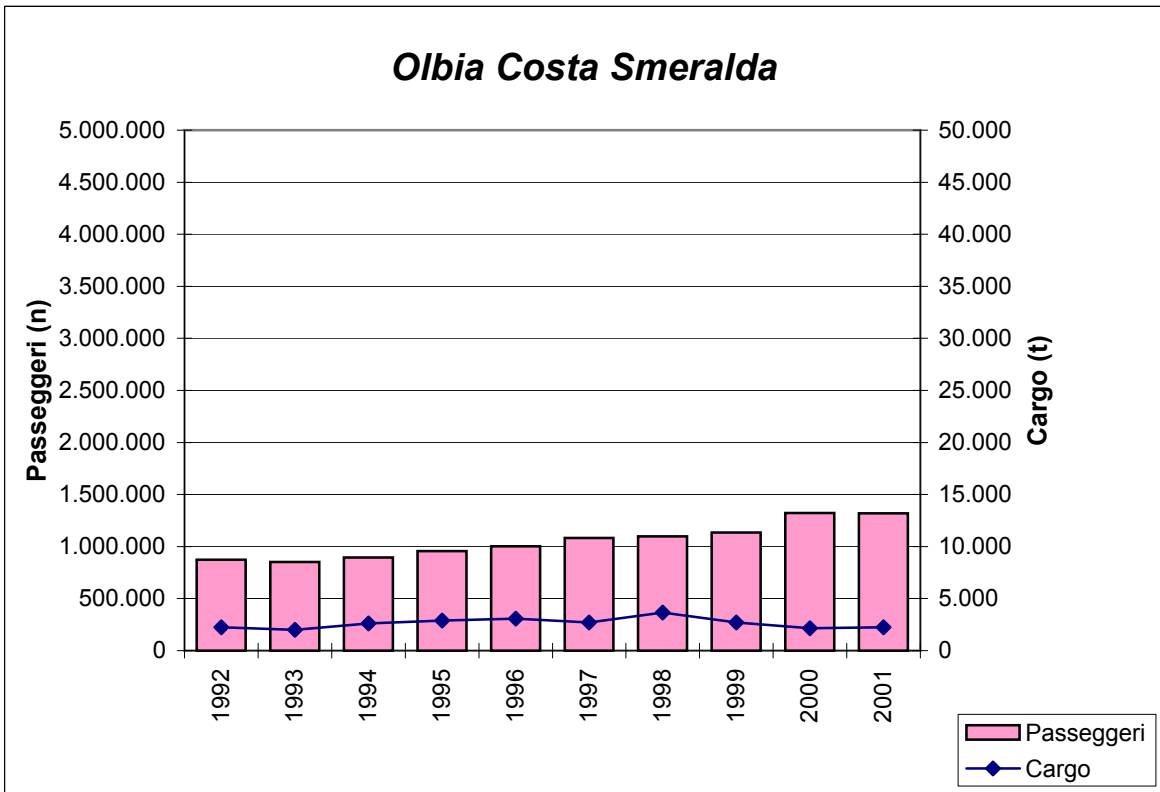
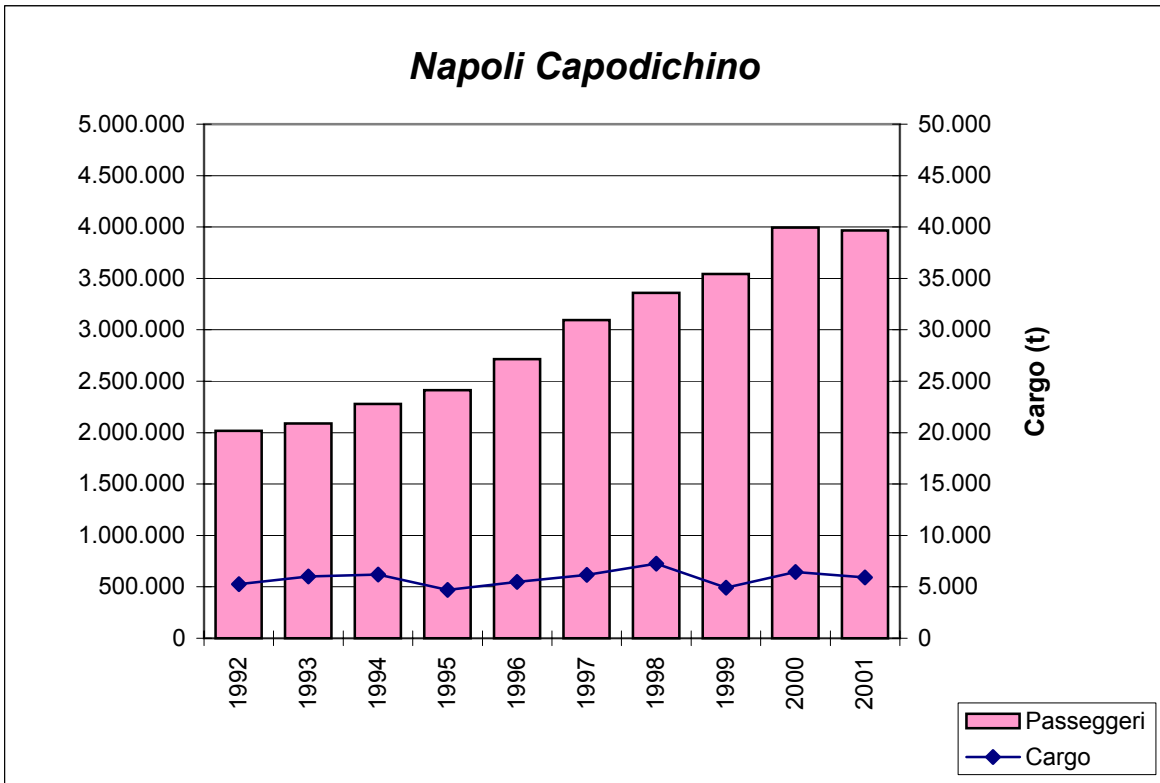

Palermo Punta Raisi

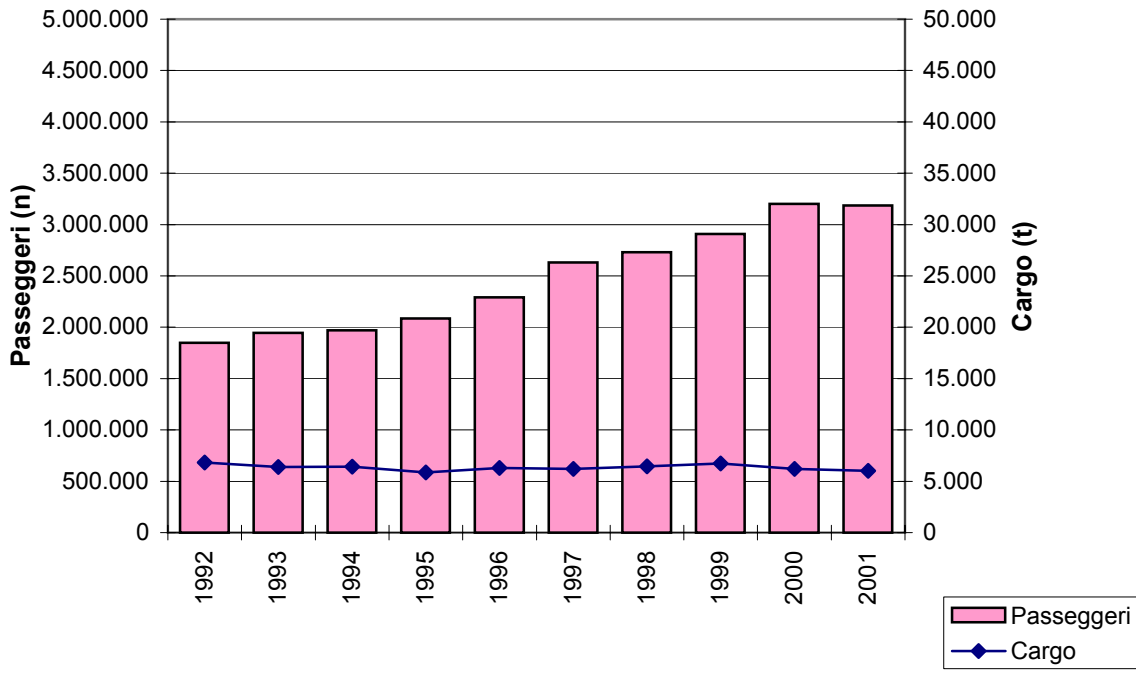

Pisa S. Giusto

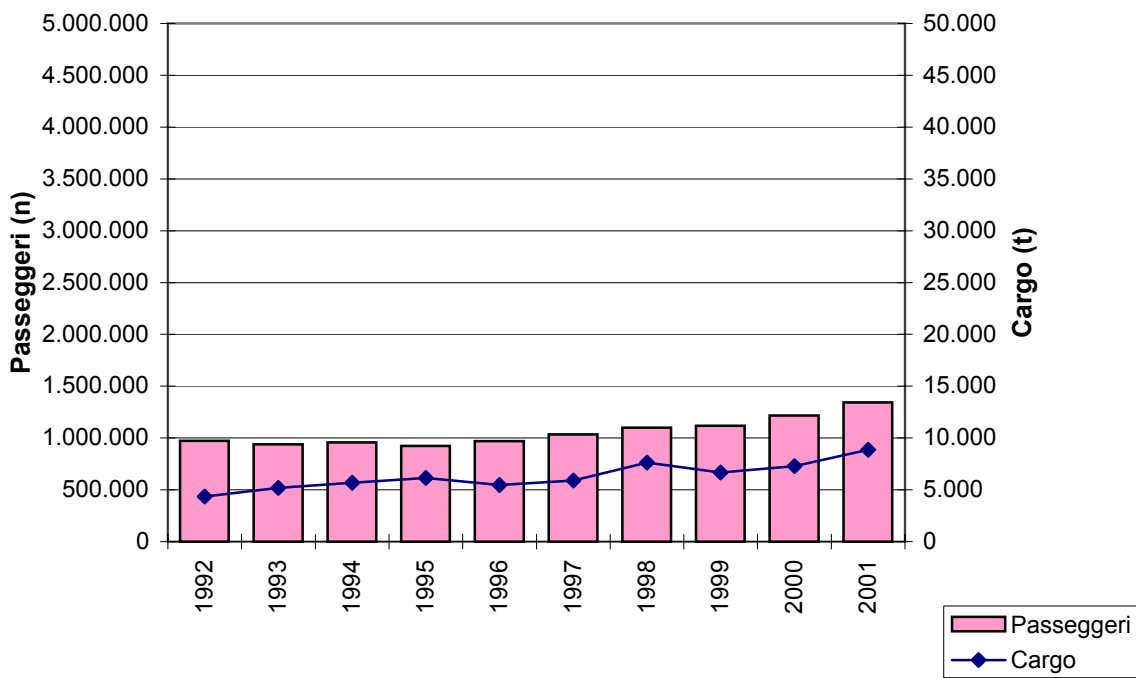

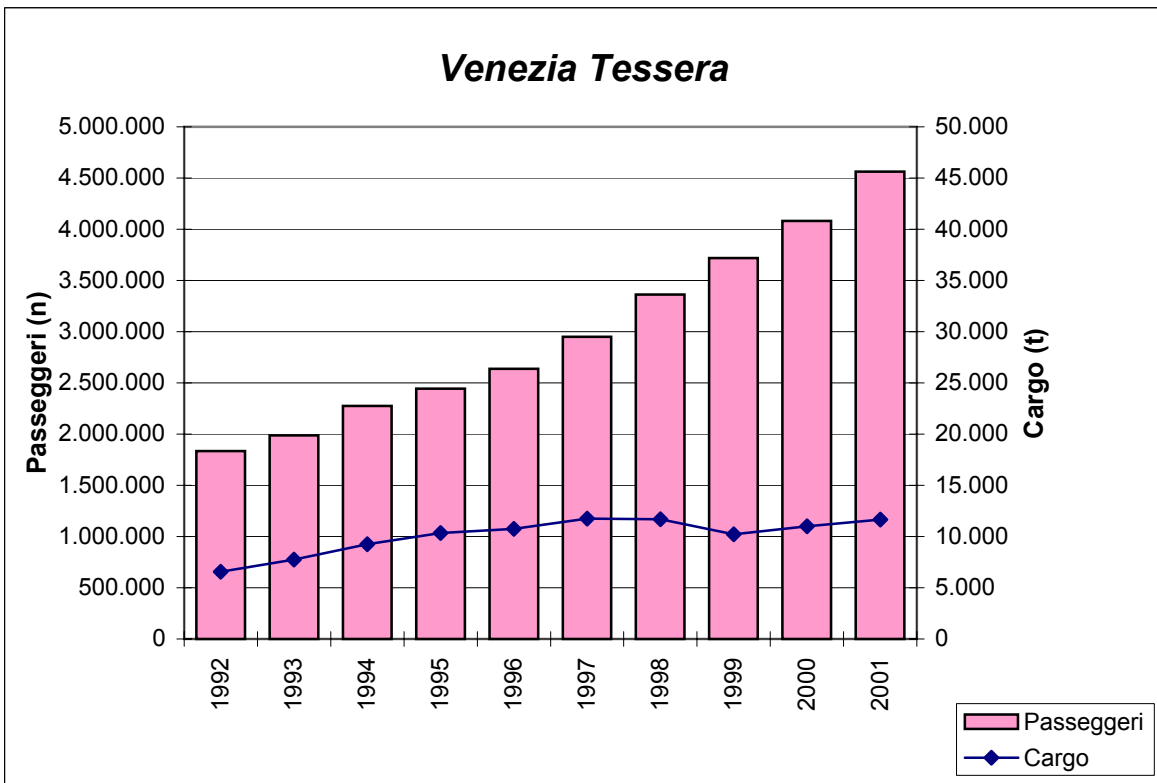
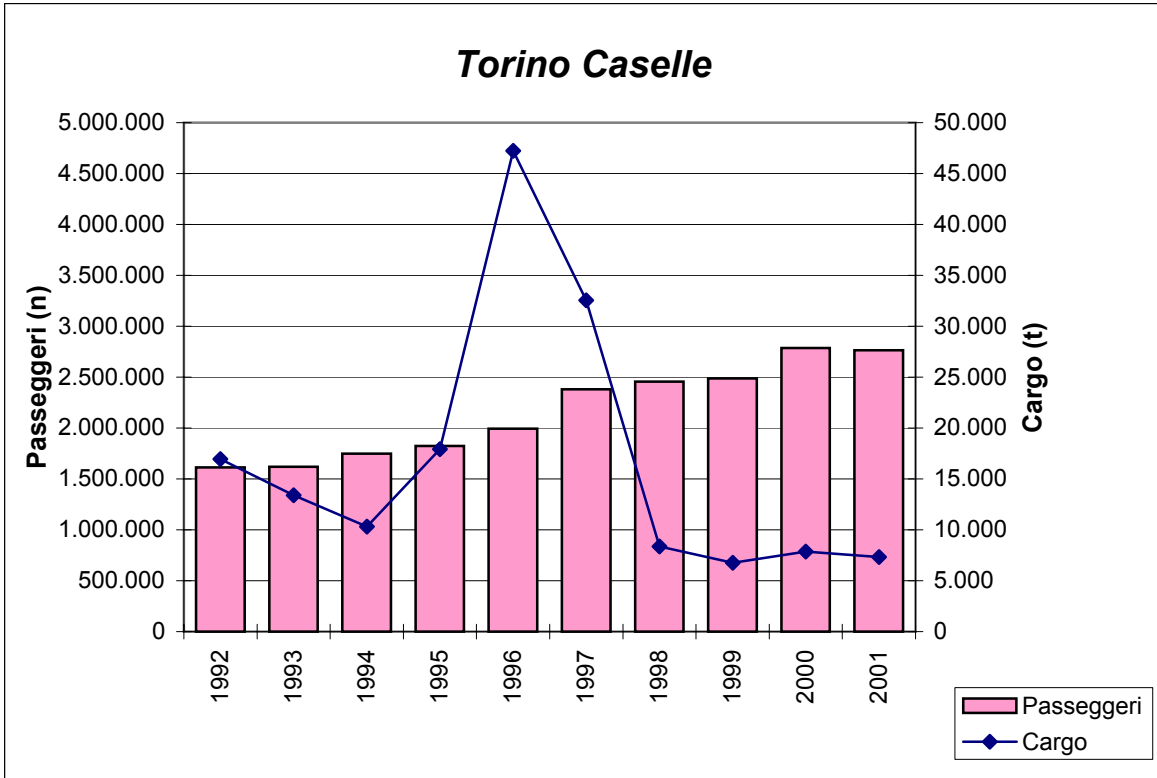

Verona Villafranca

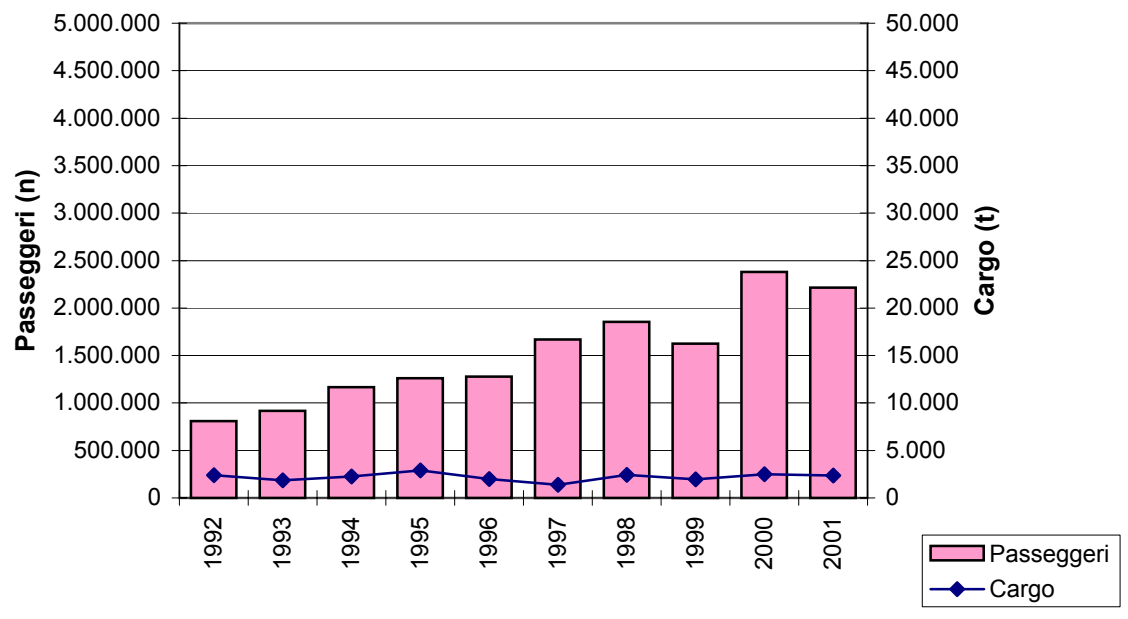

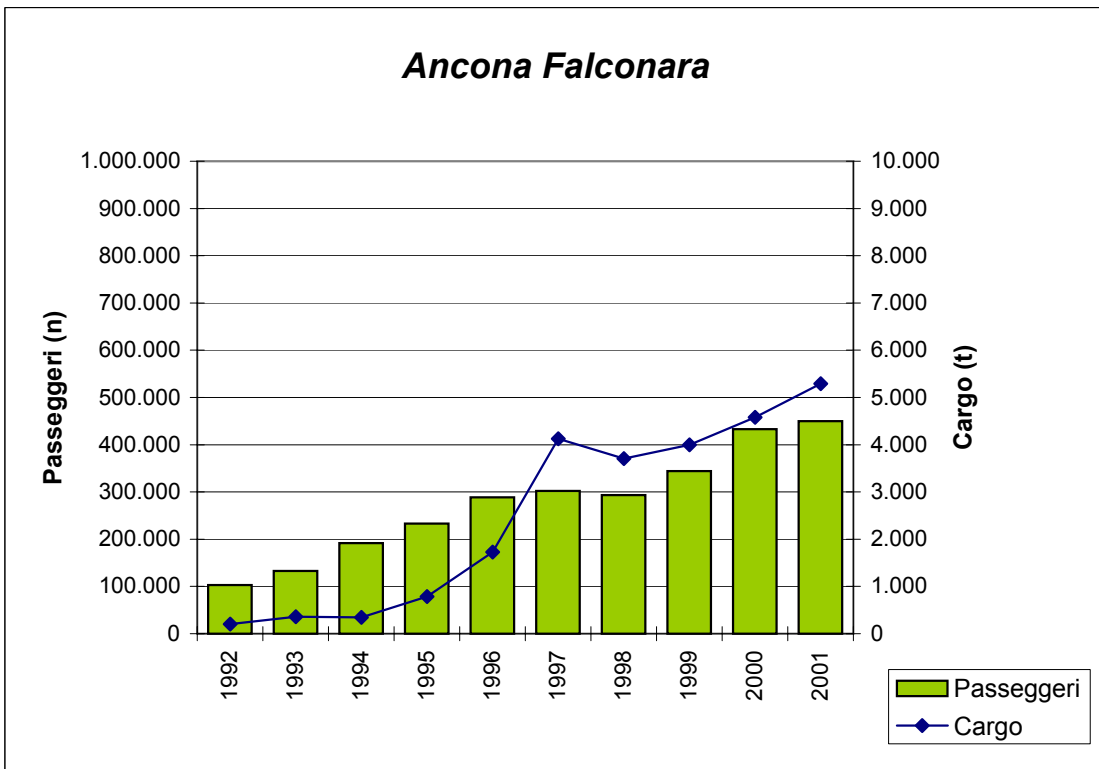
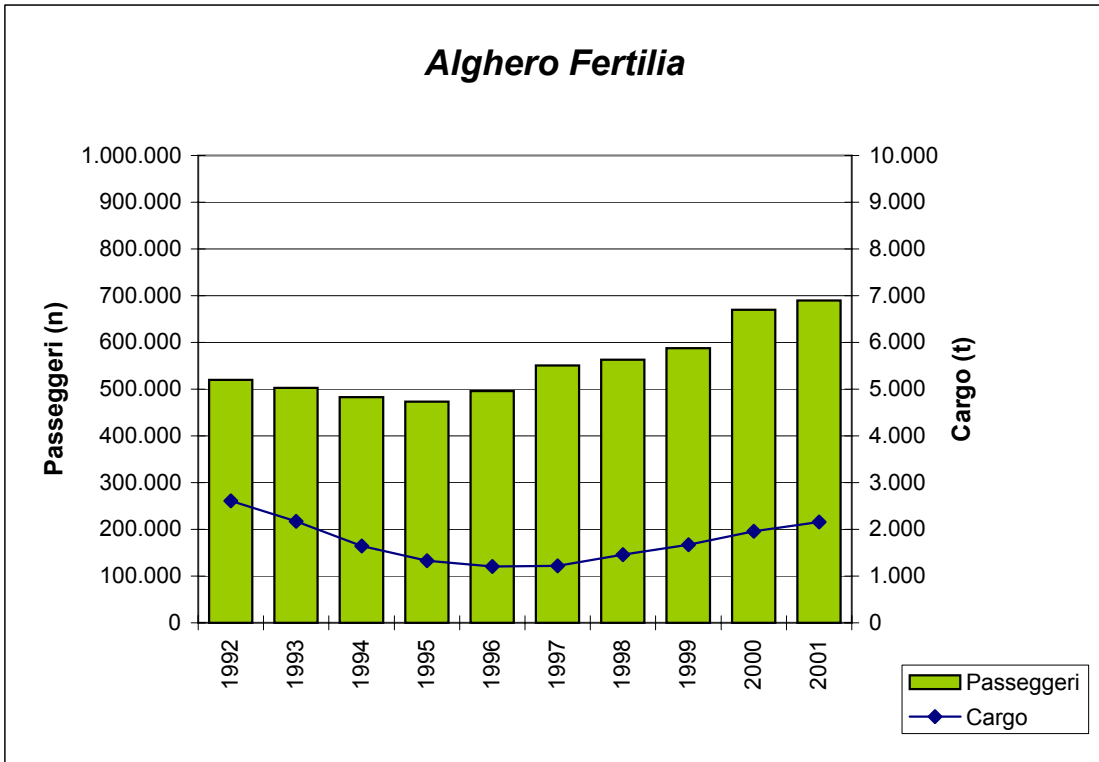

Brescia Montichiari

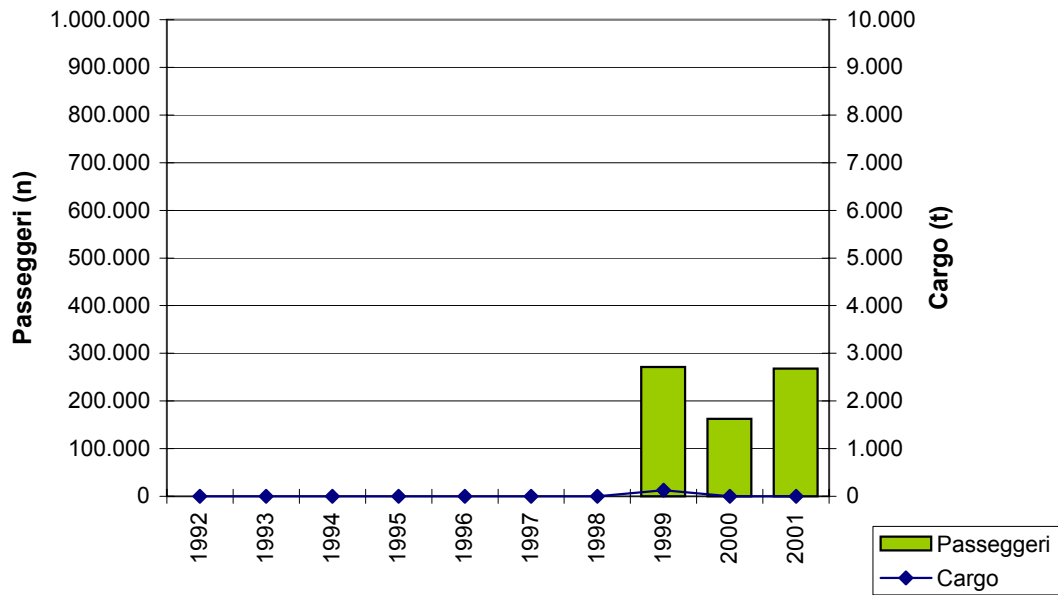

Brindisi

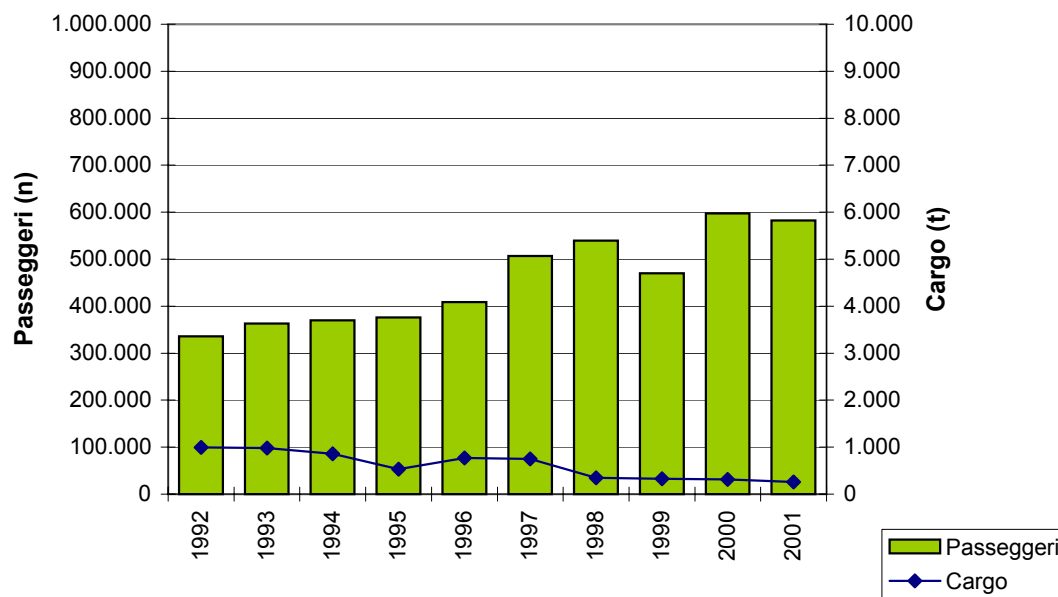

Genova Sestri

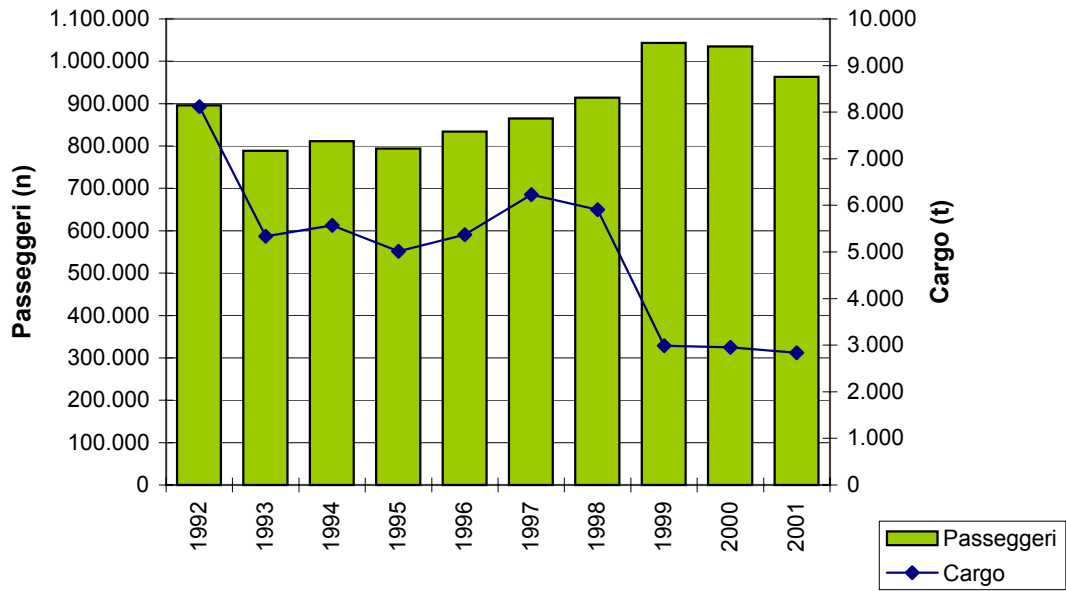

Lamezia Terme

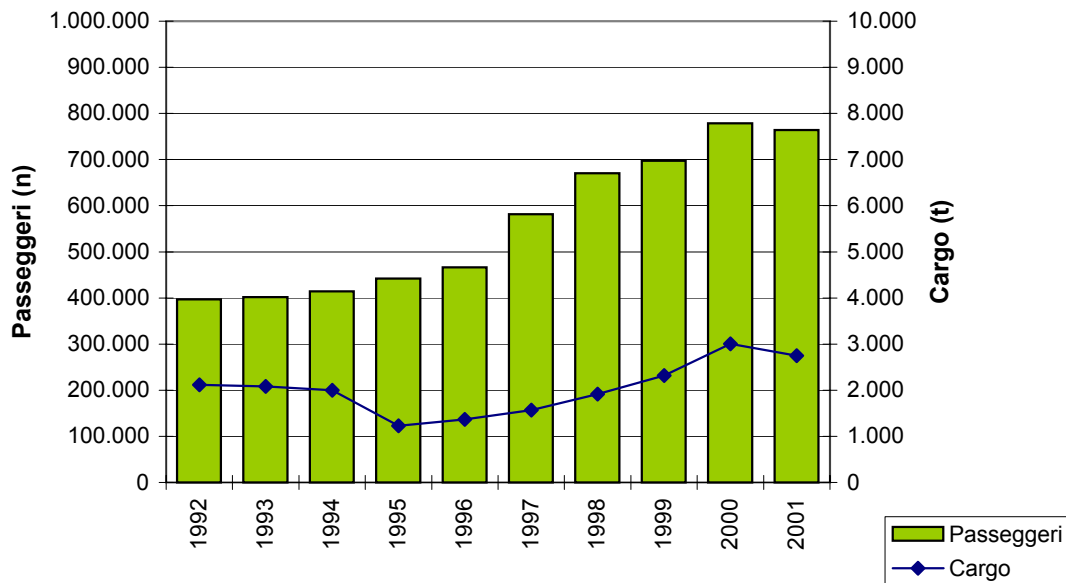

Lampedusa

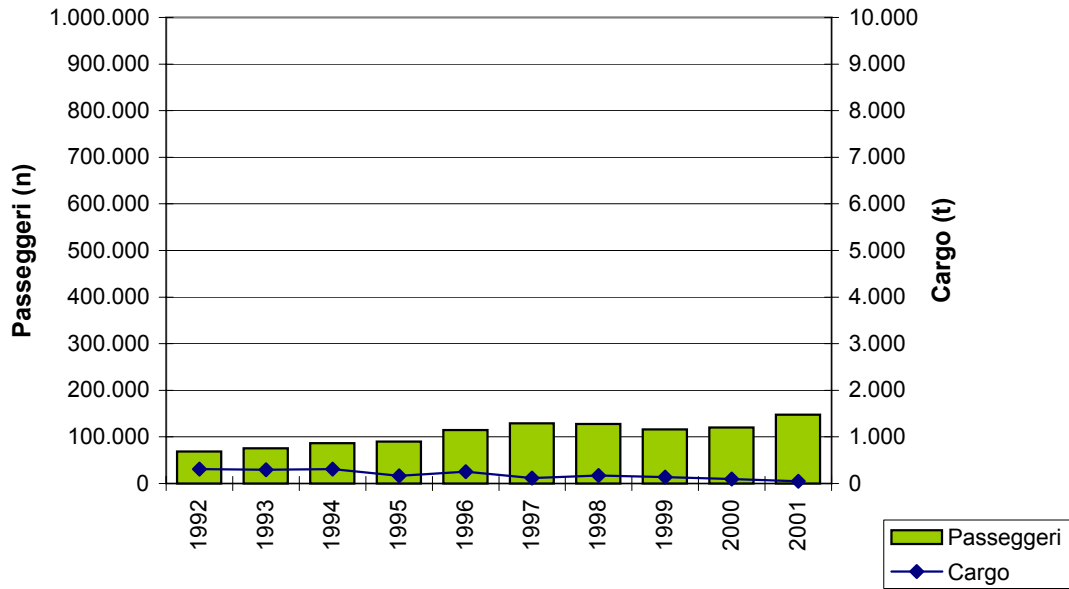

Pescara

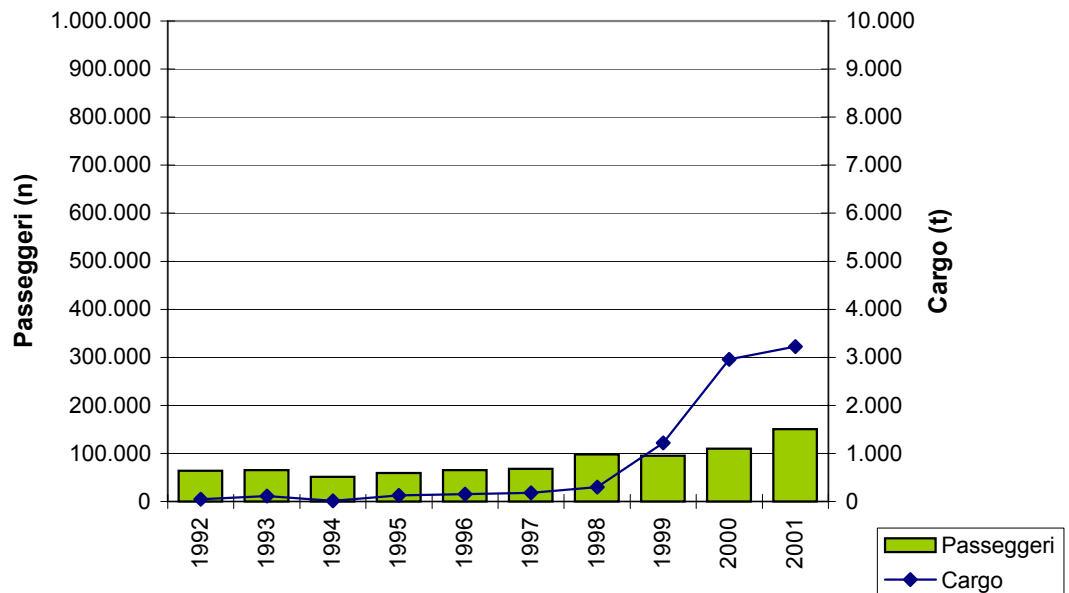

Reggio Calabria

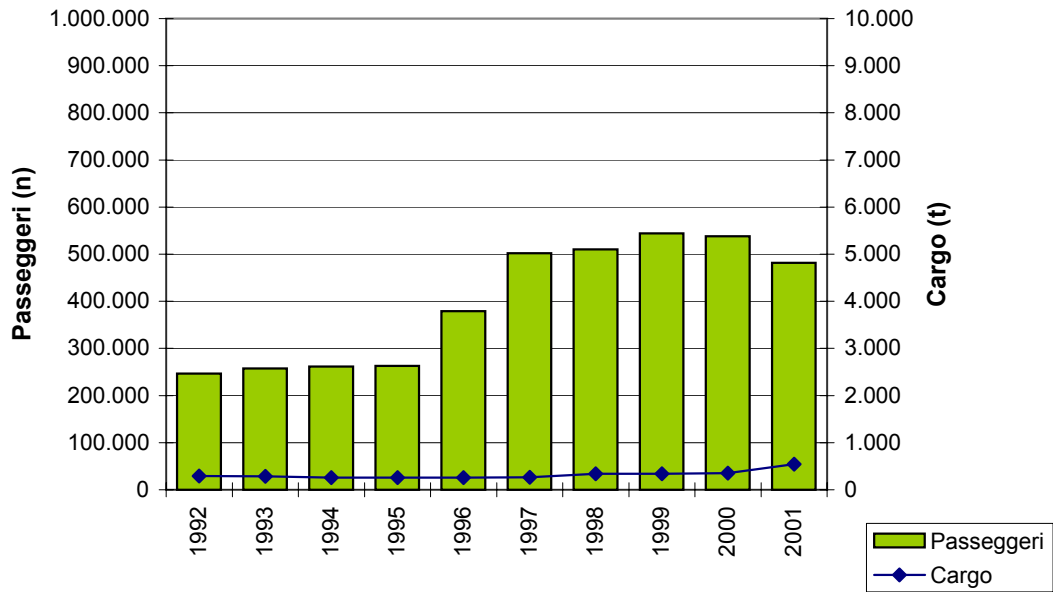

Rimini Miramare

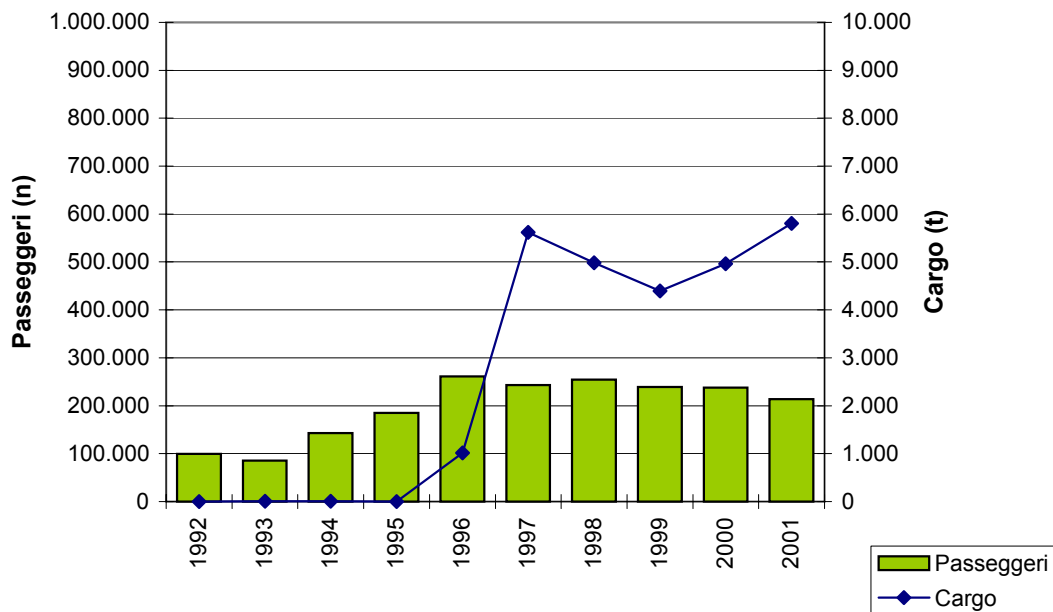

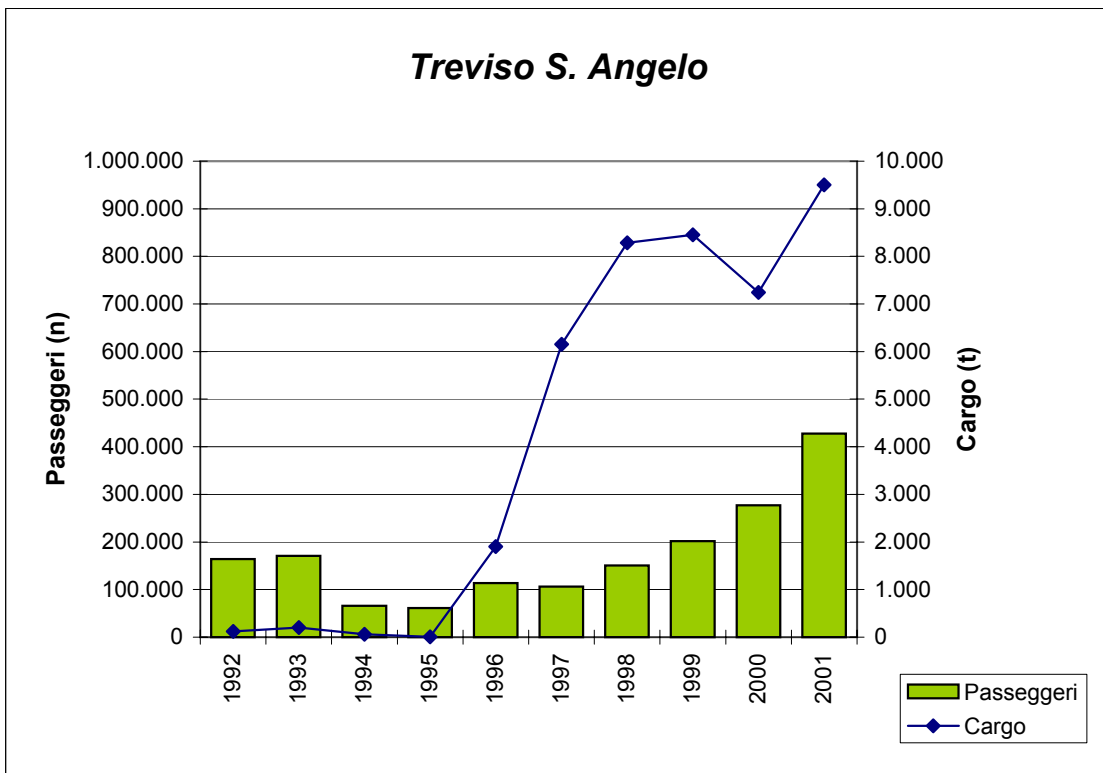
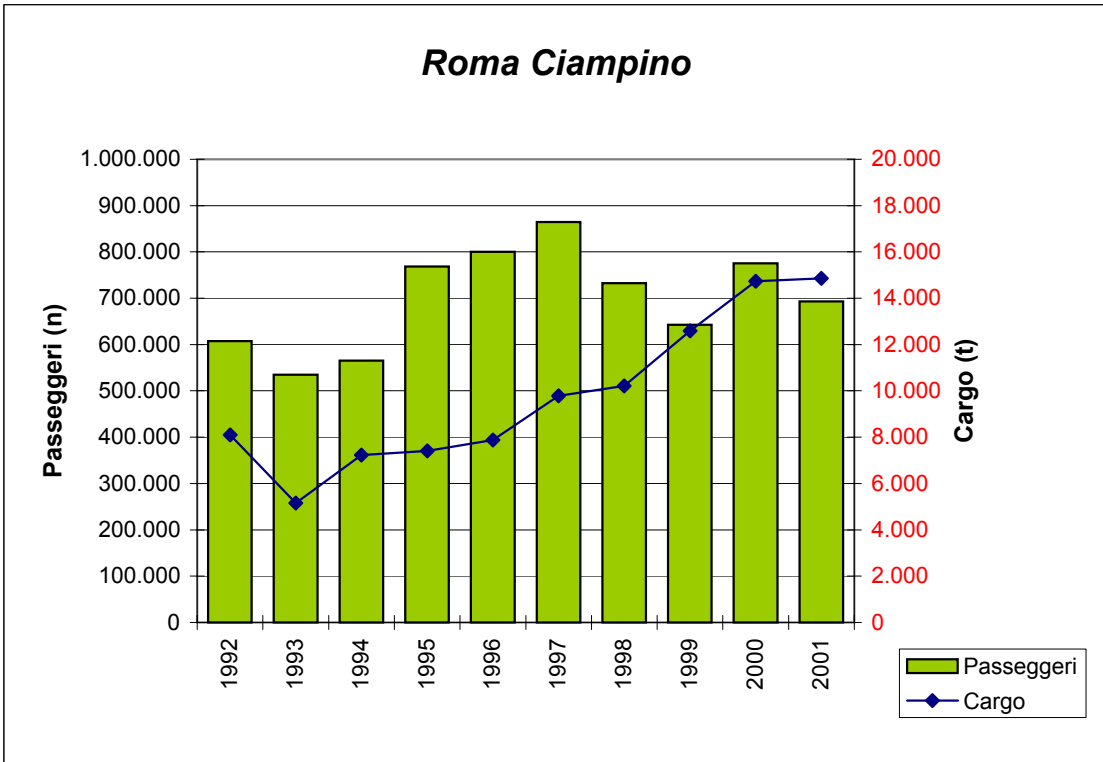

Trieste Ronchi dei Legionari

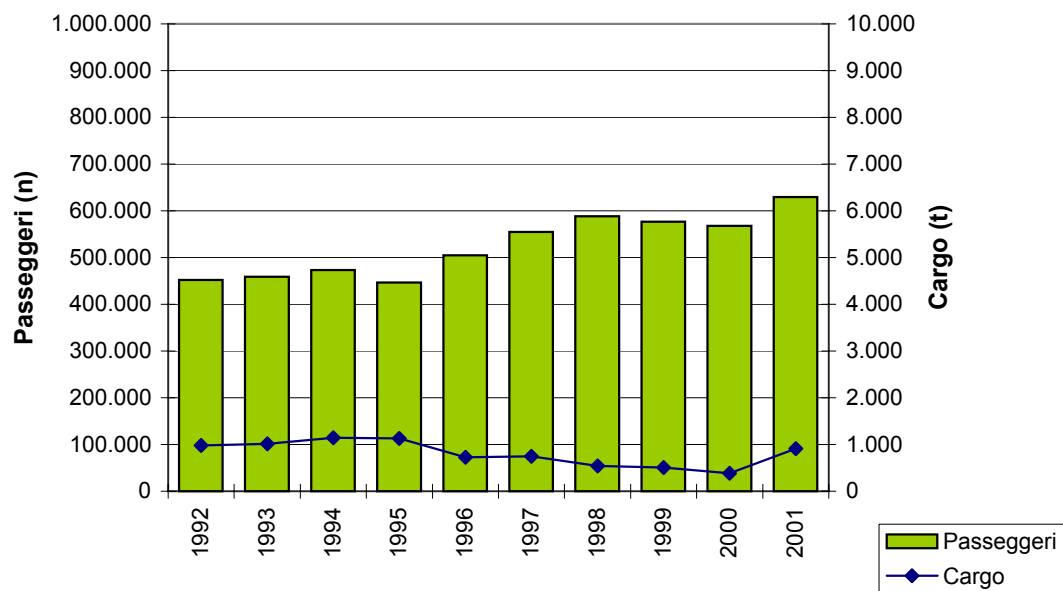

Albenga

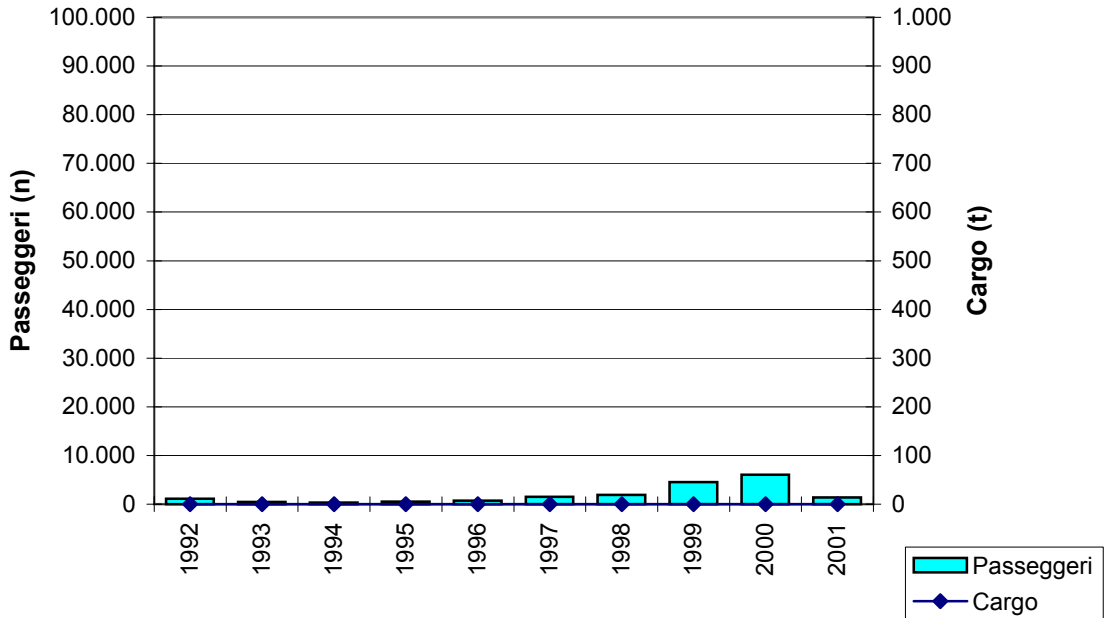

Aosta

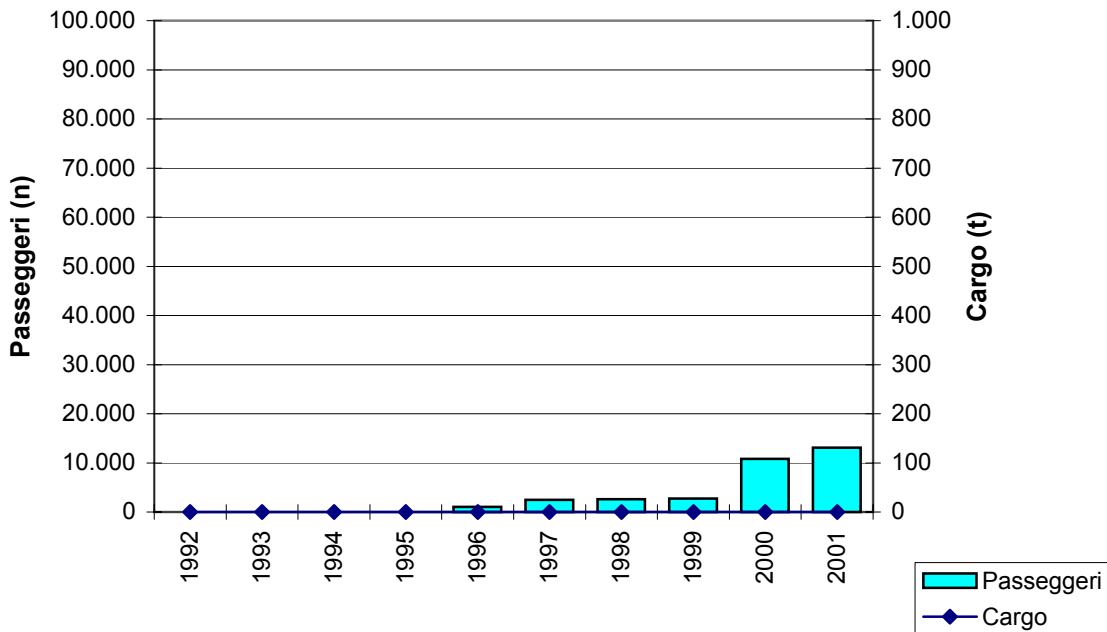

Bolzano

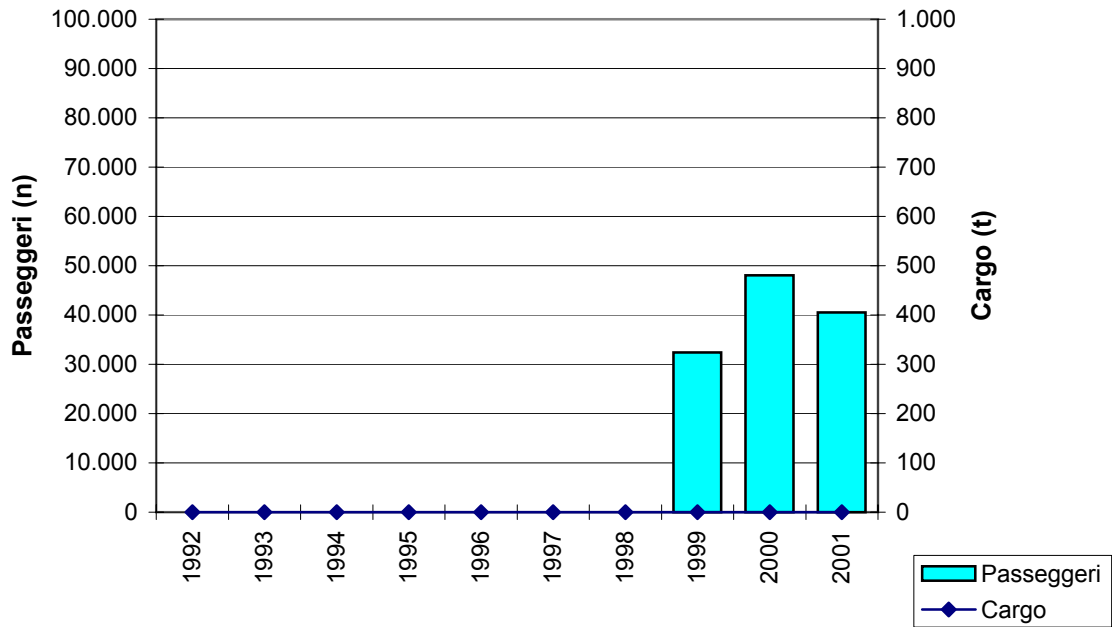

Crotone

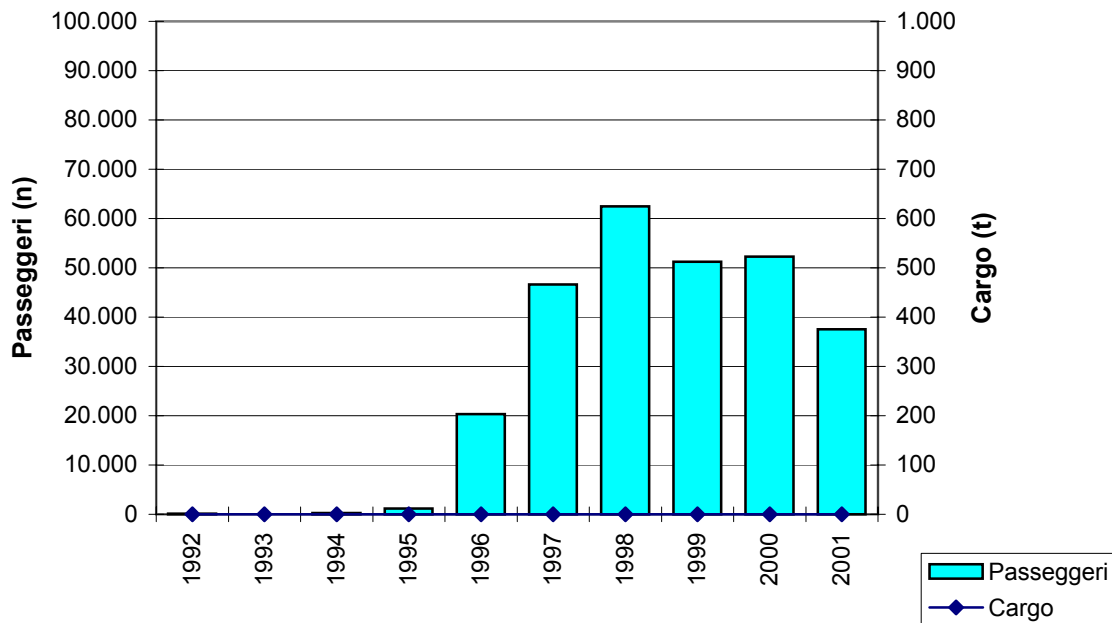

Cuneo

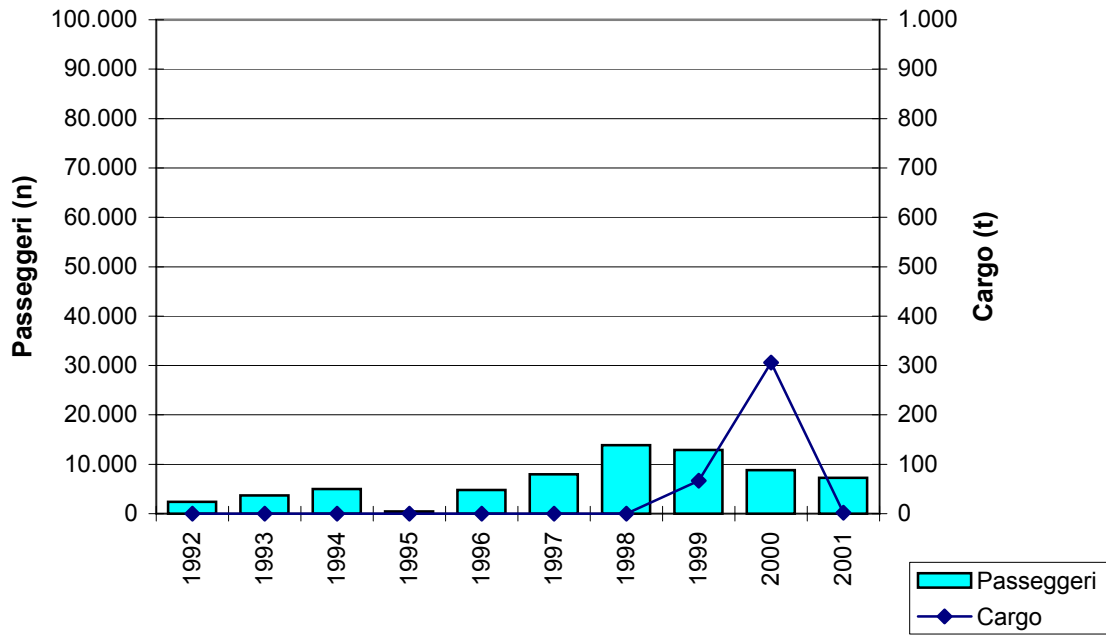

Foggia

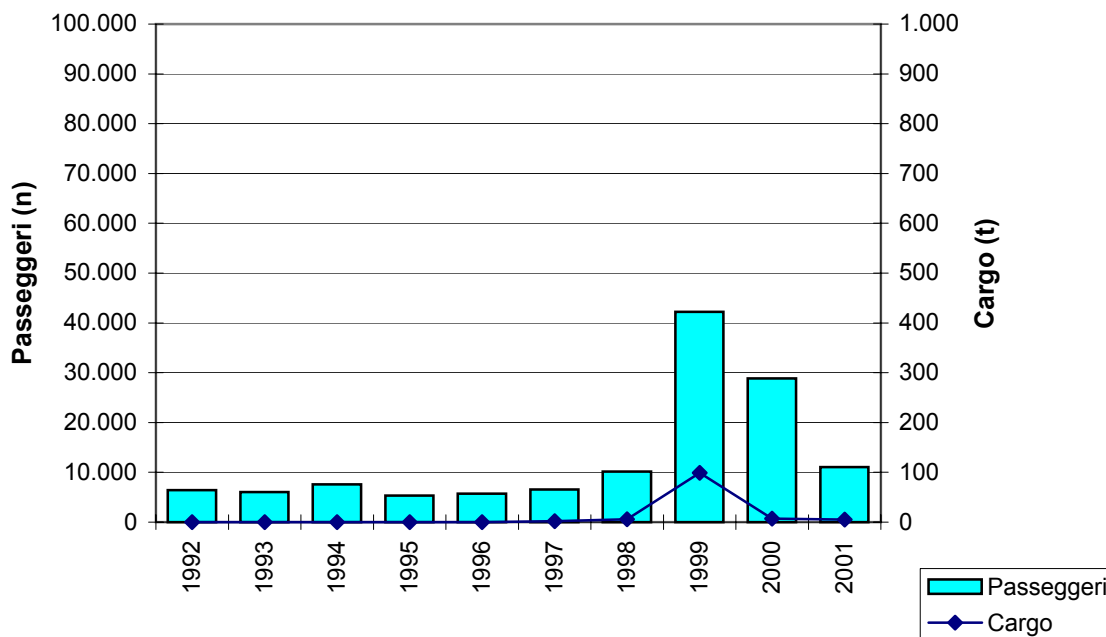

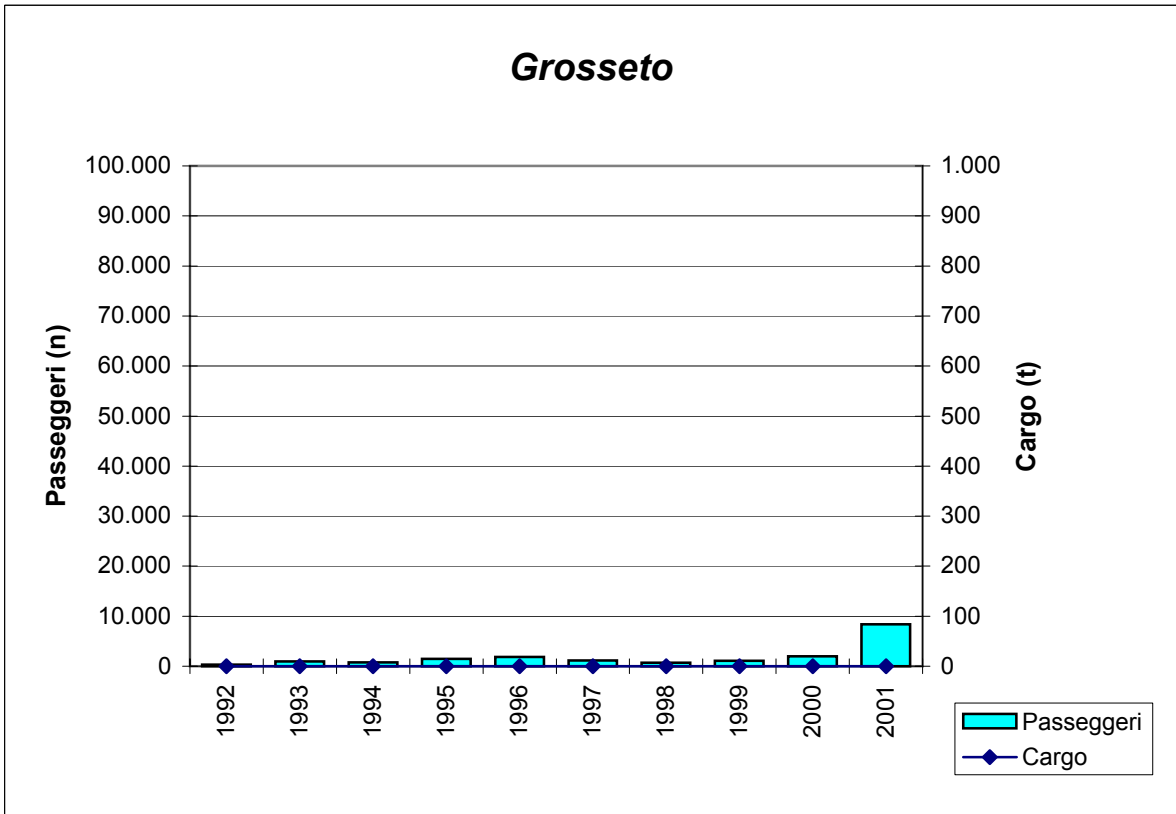
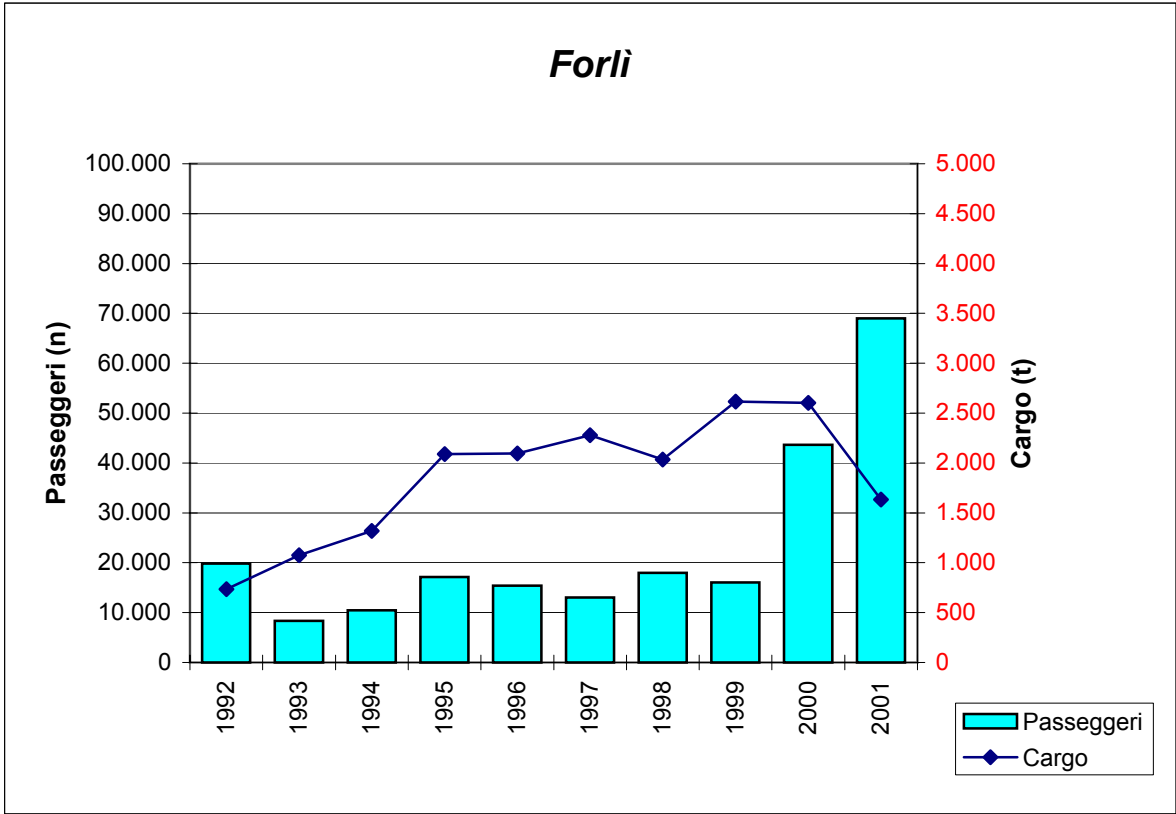

Marina di Campo

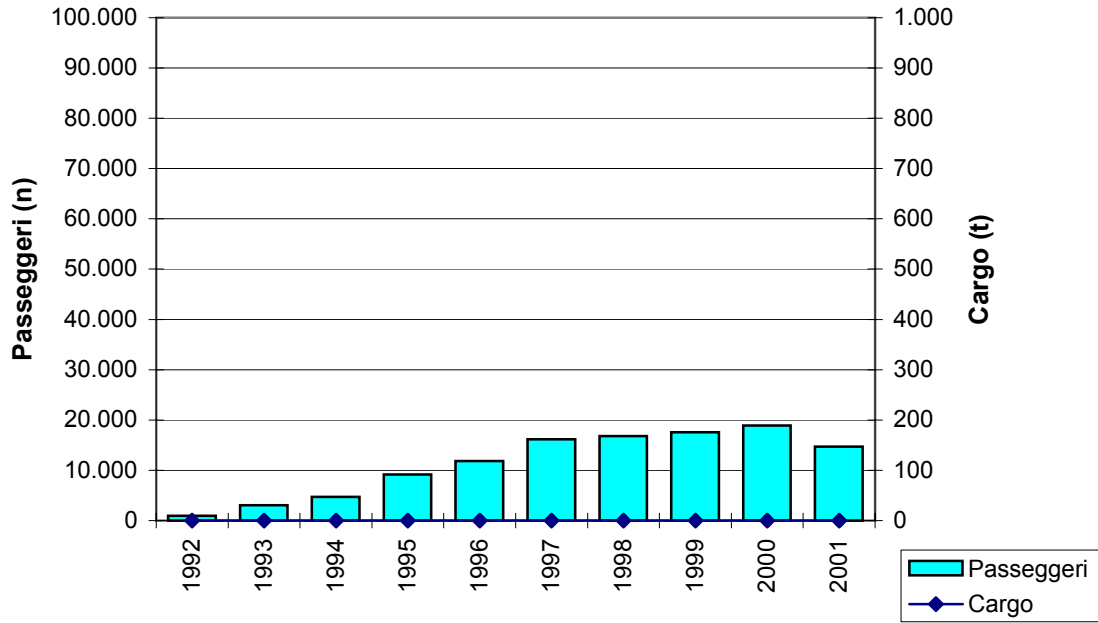

Pantelleria

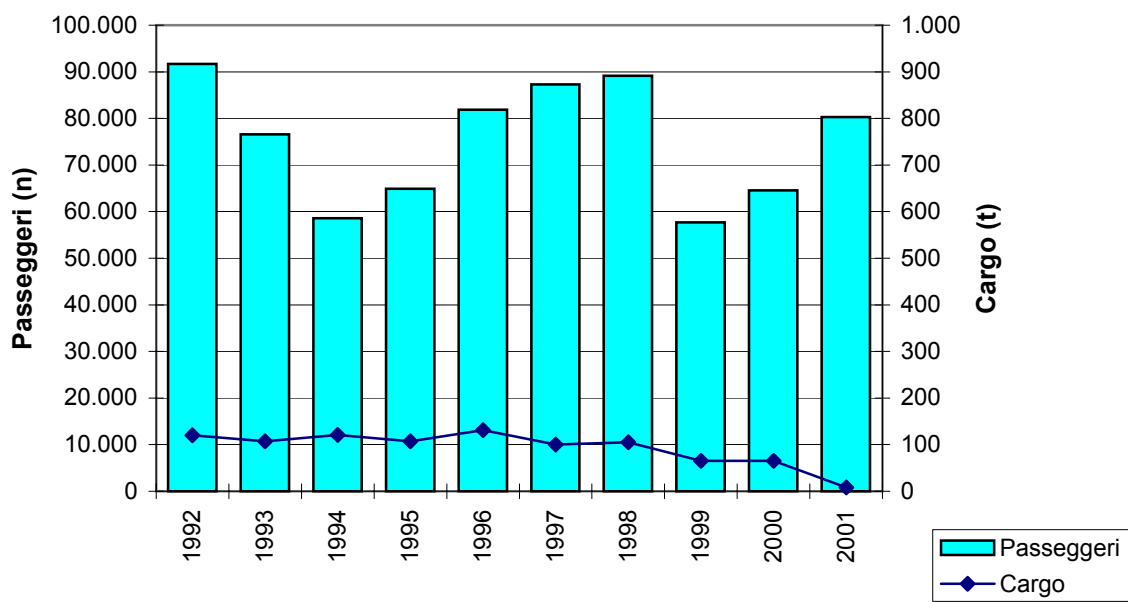

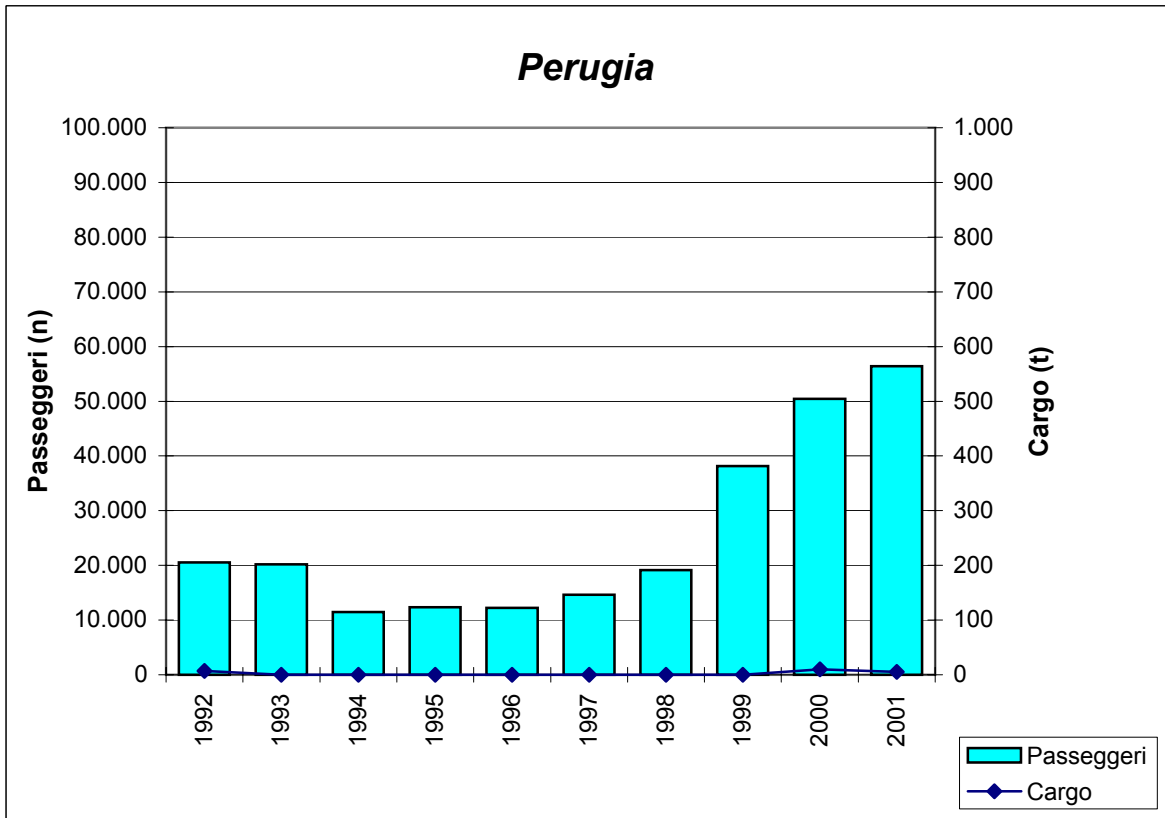
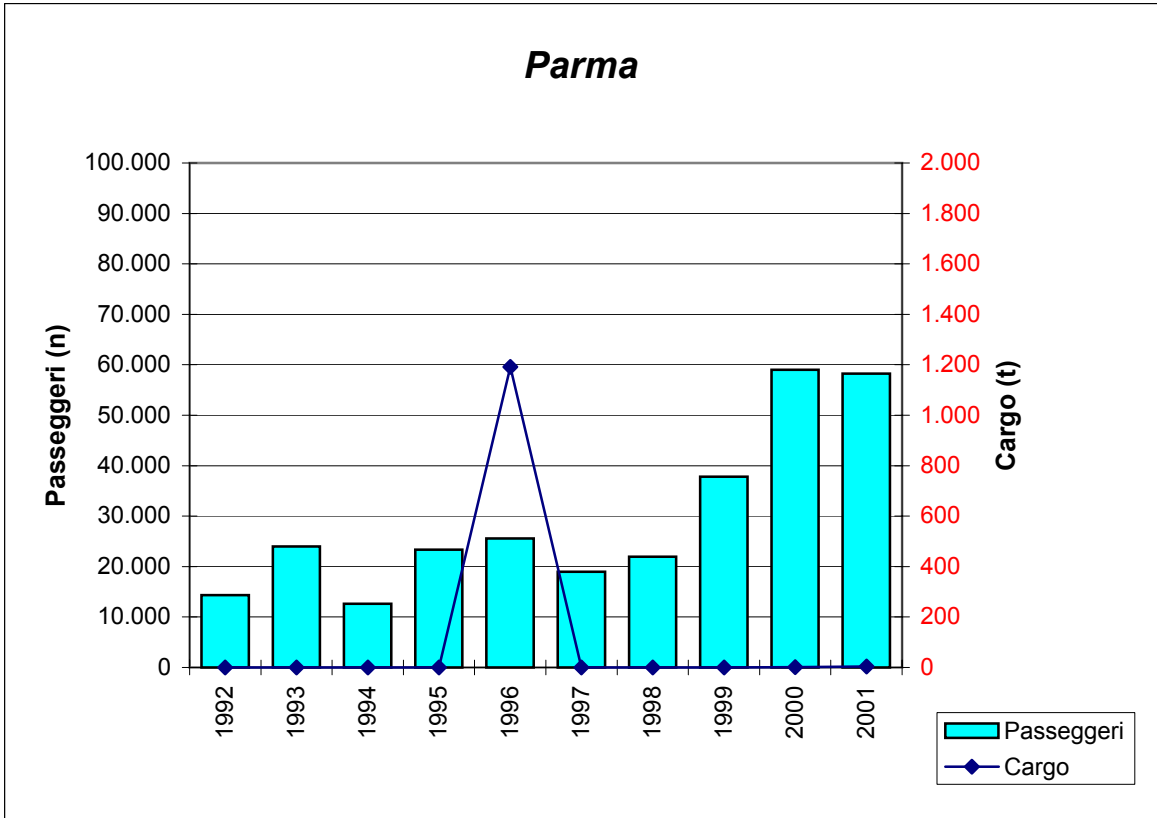

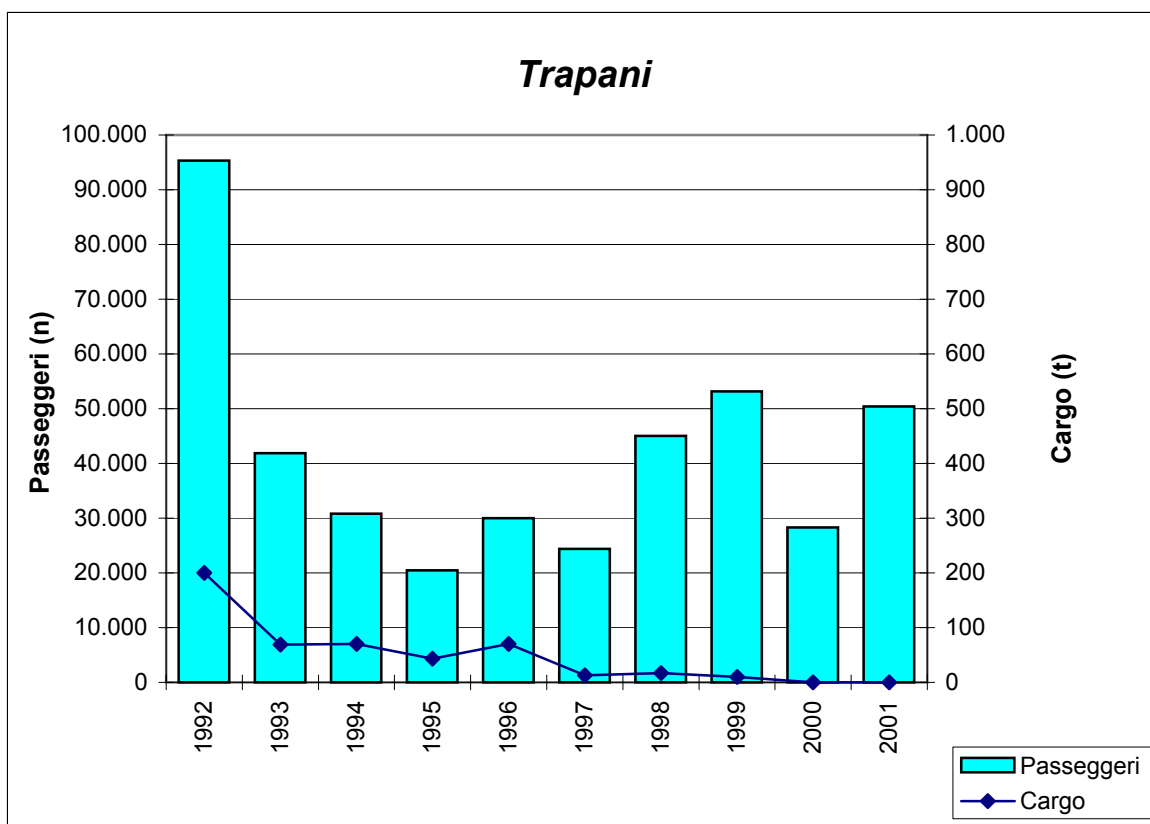

Fotocomposizione e stampa
System Graphic s.r.l.
Via di Torre S. Anastasia, 61 - 00134 Roma
tel. 0671056.1 - fax 0671056230
Finito di stampare: dicembre 2002

