

# 課税対象外証明書・1年分一時納付証明書を使用するフェリーの乗船方法

J R 西日本宮島フェリー・宮島松大汽船の乗船方法



ちょうどいい、みつけた。

廿日市市

はつかいちし

令和5年9月5日

以下、課税対象外証明書及び1年分一時納付証明書を「**証明書**」とします。

## 宮島口旅客ターミナルの新しい駅務機器の利用方法



※ 宮島地域住民等の課税対象外、1年分一時納付の利用者が多く利用する宮島生活航路運航事業（JRフェリー・松大汽船）での駅務機器の利用方法の説明です。

# 宮島口旅客ターミナルの動線（全体）

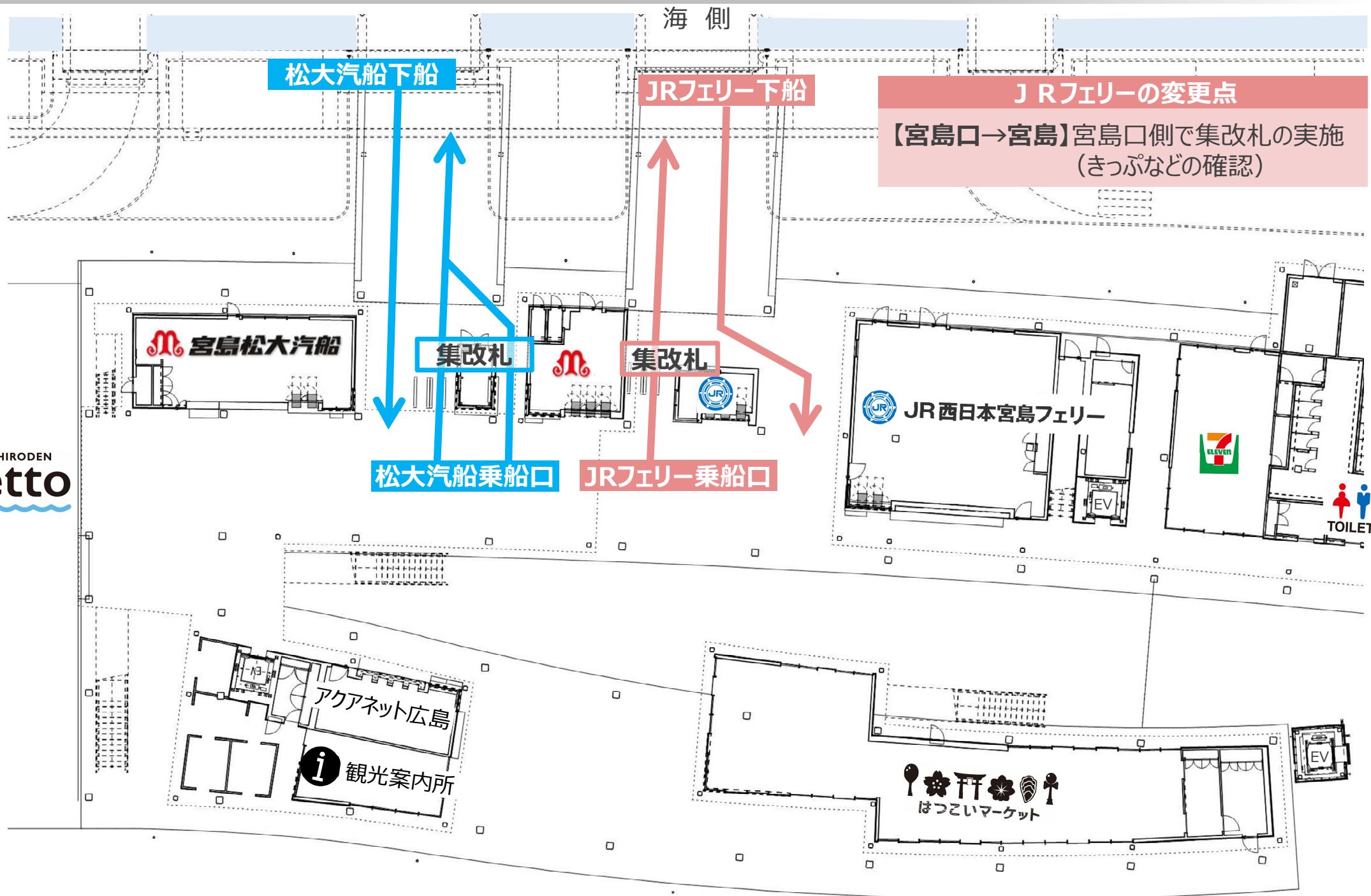

# 宮島松大汽船の流れ



# 【宮島松大汽船】 I 券売機での乗船券の購入・改札

## 1. 購入 (券売機)

- ① 券売機のトップ画面の左下にある「証明書」ボタンを押す。  
 ~ QRリーダが光る ~
- ② ㉠のQRリーダ (カメラ) に証明書のQRコードをかざす。
- ③ 運賃のみの乗船券のボタンが表示されるので、必要な券種のボタンを押して購入する。
- ④ 乗船券 (QR付き) が発券されるのでその乗船券を持って、自動改札機へ向かう。

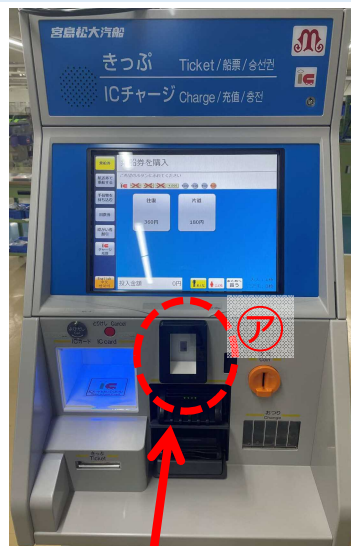

ここに証明書のQRコードをかざします

## 2. 改札 (自動改札)

- ① 自動改札機の㉡のQRリーダ (カメラ) に乗船券QRコードをかざし、ゲートを通過する。  
 ここに乗船券のQRコードをかざします



自動改札機



QRリーダ (カメラ)



QR乗船券

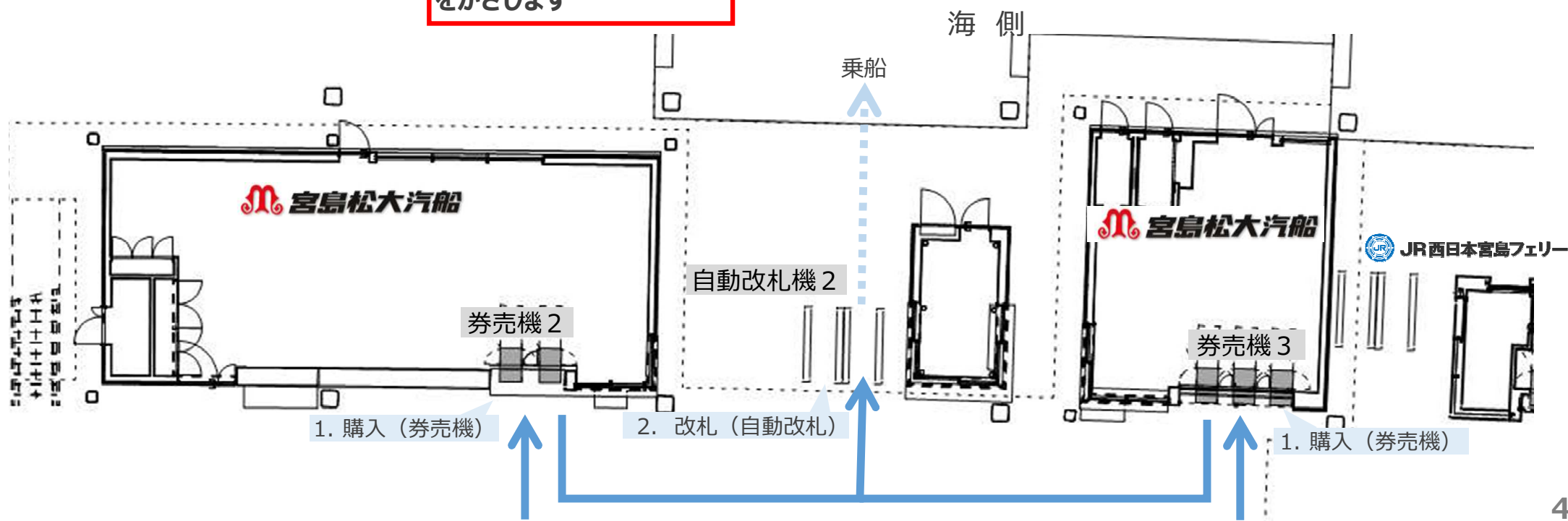

# 【宮島松大汽船】 II パスピーの改札

## 1. 改札（有人改札）

### (1) 証明書の提示（改札係員）

- ① 有人改札の係員に、「証明書とパスピーを持っています」と申告する。
- ② 有人改札の係員に証明書を提示し、係員の確認を受ける。



有人改札



証明書を係員に提示します

## 1. 改札（有人改札）

### (2) 運賃支払い

- ① 係員の指示に従い、パスピー専用引き取り機にパスピーをタッチして運賃を支払う。



パスピーの引き取り機

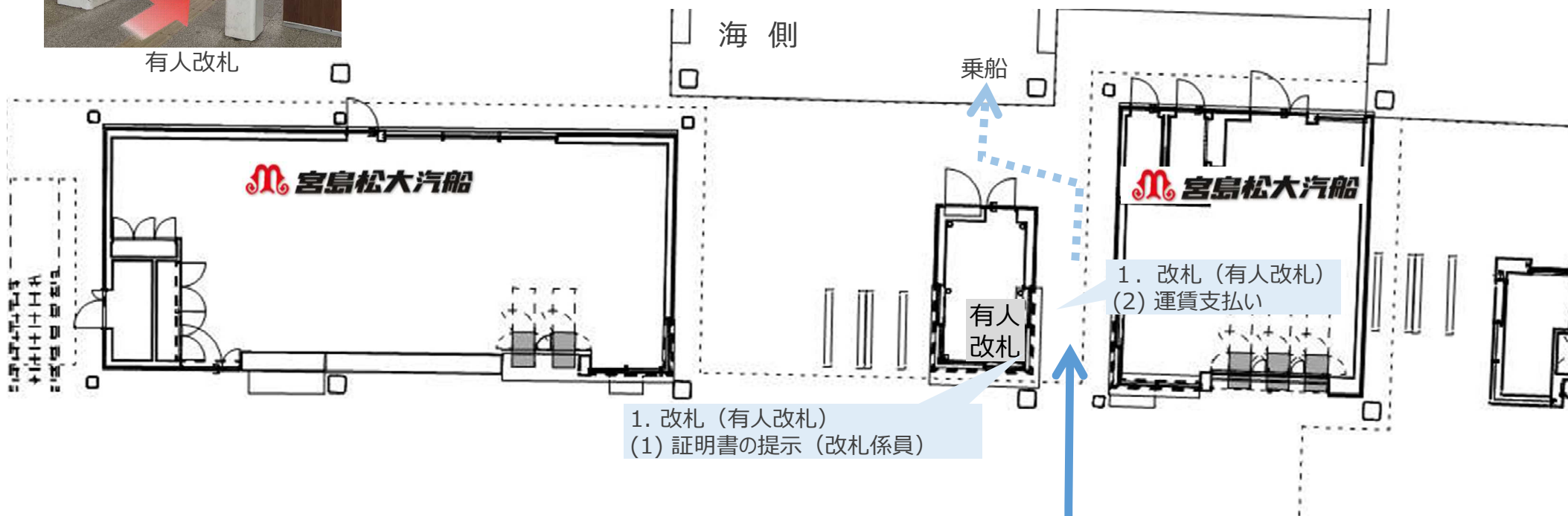

# 【宮島松大汽船】Ⅲ ICOCAの改札

## 1. 改札（有人改札）

### (1) 証明書の提示（改札係員）

- ① 有人改札の係員に、「証明書とICOCAを持っています」と申告する。
- ② 係員が機械を操作した後、QRリーダーに課税対象外証明書のQRコードをかざす。



有人改札



QRリーダー

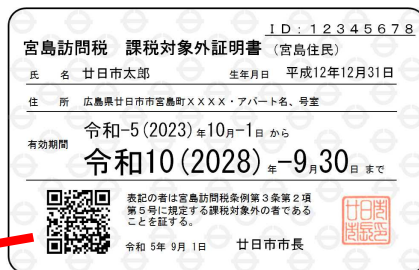

ここに、証明書のQRコードをかざします

## 1. 改札（有人改札）

### (2) 運賃支払い

- ① ICOCA引き取り機にICOCAをタッチして運賃を支払う。



ICOCA引き取り機

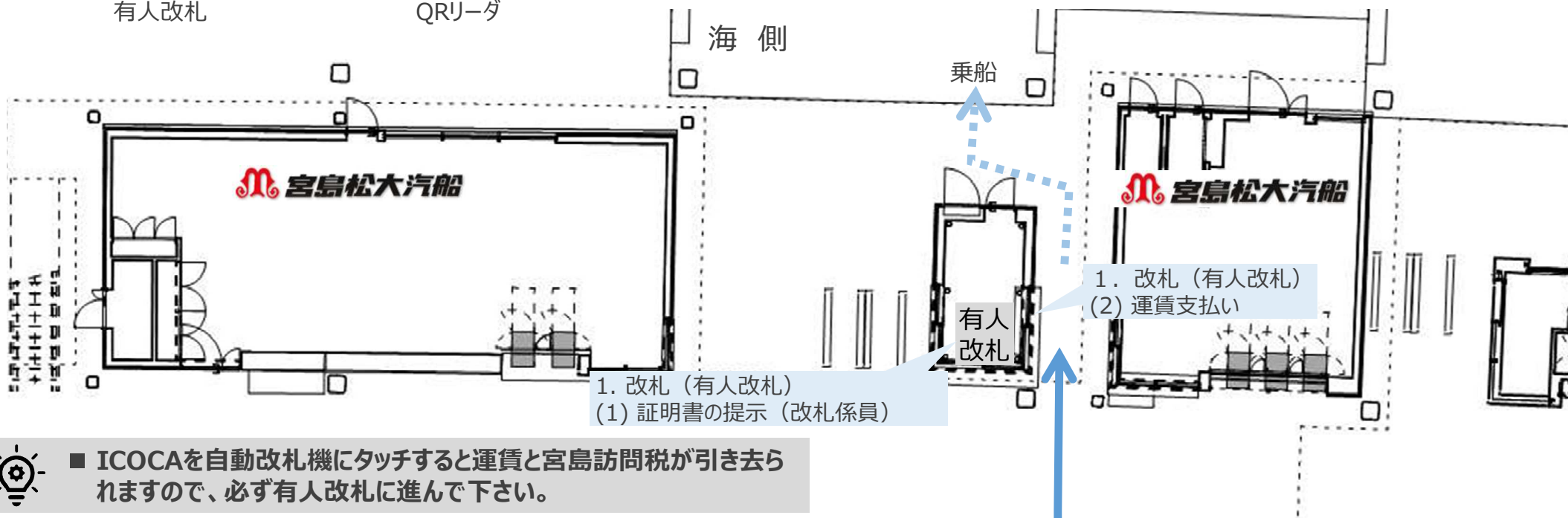

■ ICOCAを自動改札機にタッチすると運賃と宮島訪問税が引き去られますので、必ず有人改札に進んで下さい。

# 【宮島松大汽船】 IV QR定期券の購入・改札

今後、松大汽船の定期券はQR定期券に切り替わります。

## 1. 購入（有人きっぷ売場）

- ① 宮島側、宮島口側の松大汽船の有人きっぷ売場で、証明書を提示して、QR定期券を購入する。



宮島側の有人きっぷ売場



宮島口側の有人きっぷ売場

## 2. 改札（自動改札）

- ① 自動改札機にあるQRリーダー（カメラ）に定期券のQRコードをかざして通過する。



自動改札機



QRリーダー（カメラ）



QR定期券

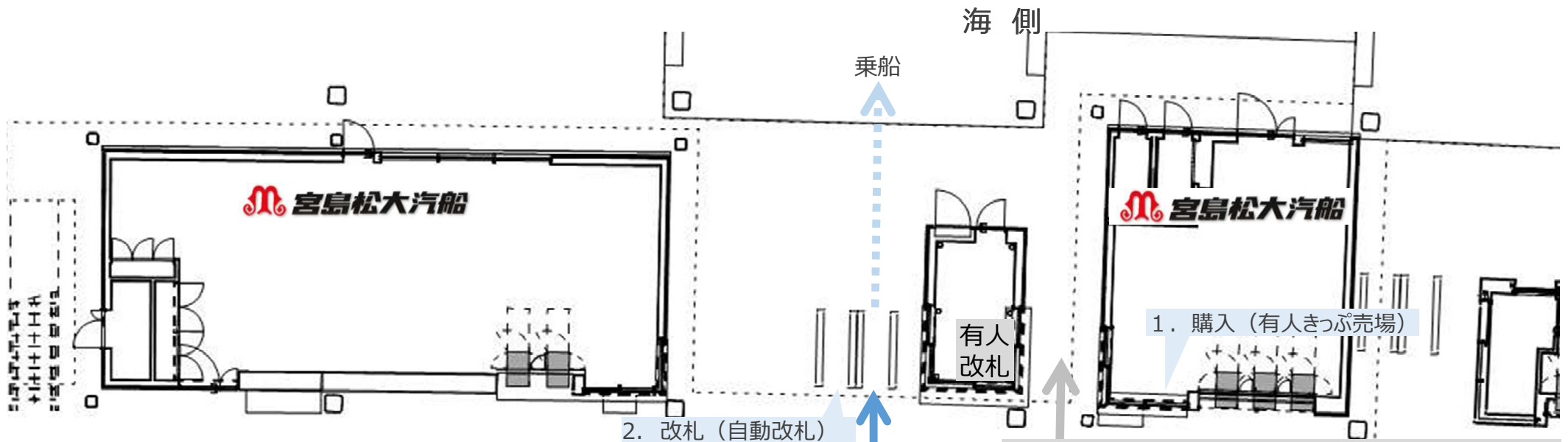

■ 宮島側ではこれまでどおり、係員に券面を提示します。



■ 古い定期券をお持ちの方は、事前に有人きっぷ売場で定期券と証明書を提示し、一度、確認を受けて下さい。



## 1. 自動車航送の場合

- 自動車航送運賃は、運転者1名分の運賃が含まれ、同乗者は別途、運賃が必要となります。
- 証明書を持っている方は、カーフェリー専用券売所の係員に、証明書（運転者、同乗者）を提示してください。宮島訪問税を含まない自動車航送券と乗船券が発券されます。
- カーフェリー専用券売所は、7:00から17:45までです。

整備後のイメージ図



## 2. 回数券の場合（人）

- 回数券は、運賃のみの回数券が販売されます。
- 証明書を持っている方が回数券を利用する場合は、有人改札で、係員に証明書を提示し、回数券を渡して乗船して下さい。

## 3. 回数券の場合（自動車航送）

- 回数券は、宮島訪問税を含まない自動車航送券です。
- 証明書を持っているが自動車航送の回数券を利用する場合は、カーフェリーの改札係員に証明書を提示して下さい。

# J R西日本宮島フェリーの流れ



# 【JR西日本宮島フェリー】 I 券売機での乗船券の購入・改札

## 1. 購入（券売機）

- ① 券売機のトップ画面の左下にある「証明書」ボタンを押す。  
 ～ QRリーダーが光る ～
- ② ㊦のQRリーダー（カメラ）に証明書のQRコードをかざす。
- ③ 運賃のみの乗船券のボタンが表示されるので、必要な券種のボタンを押して購入する。
- ④ 乗船券（QR付き）が発券されるのでその乗船券を持って、自動改札機へ向かう。

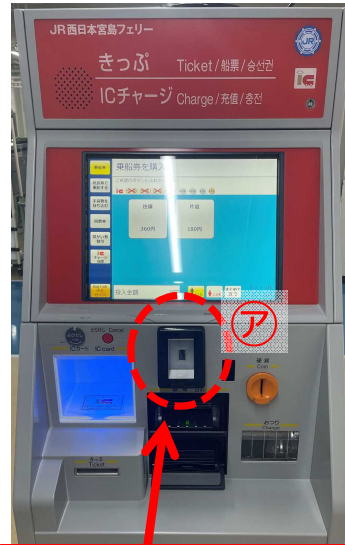

ここに証明書のQRコードをかざします

## 2. 改札（自動改札）

- ① 自動改札機の㊦のQRリーダー（カメラ）に乗船券QRコードをかざし、ゲートを通る。

ここに乗船券のQRコードをかざします



自動改札機



QRリーダー（カメラ）



QR乗船券

見本

海側

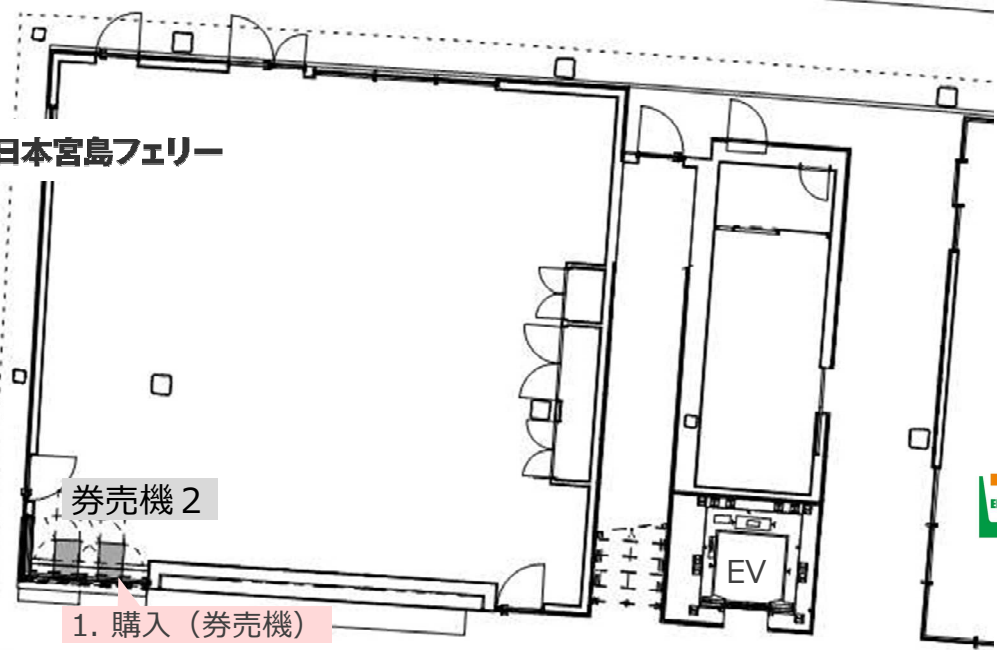
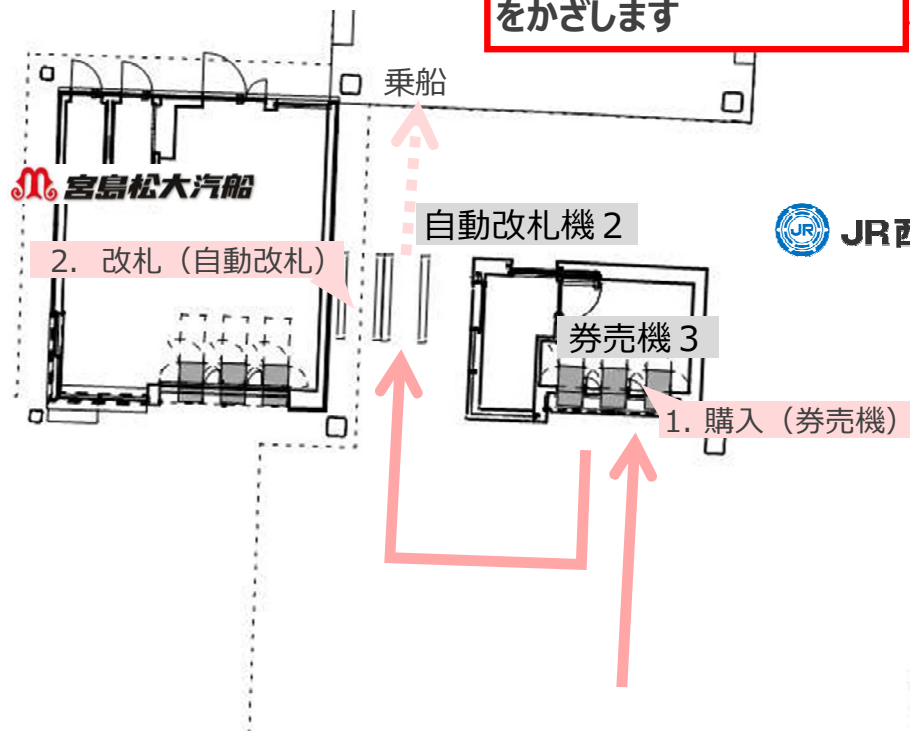

# 【JR西日本宮島フェリー】Ⅱ パスピーの改札

## 1. 改札（有人改札）

### (1) 証明書の提示（改札係員）

- ① 有人改札の係員に、「証明書とパスピーを持っています」と申告する。
- ② 証明書を提示し、係員の確認を受ける。

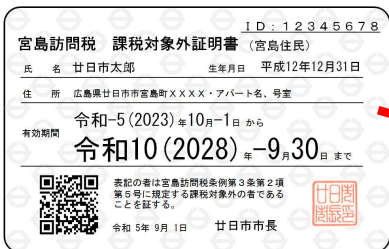

**証明書を係員に提示します**



有人改札

## 1. 改札（有人改札）

### (2) 運賃支払い

- ① 係員の指示に従い、パスピー専用引き取り機にパスピーをタッチして運賃を支払う。



パスピーの引き取り機

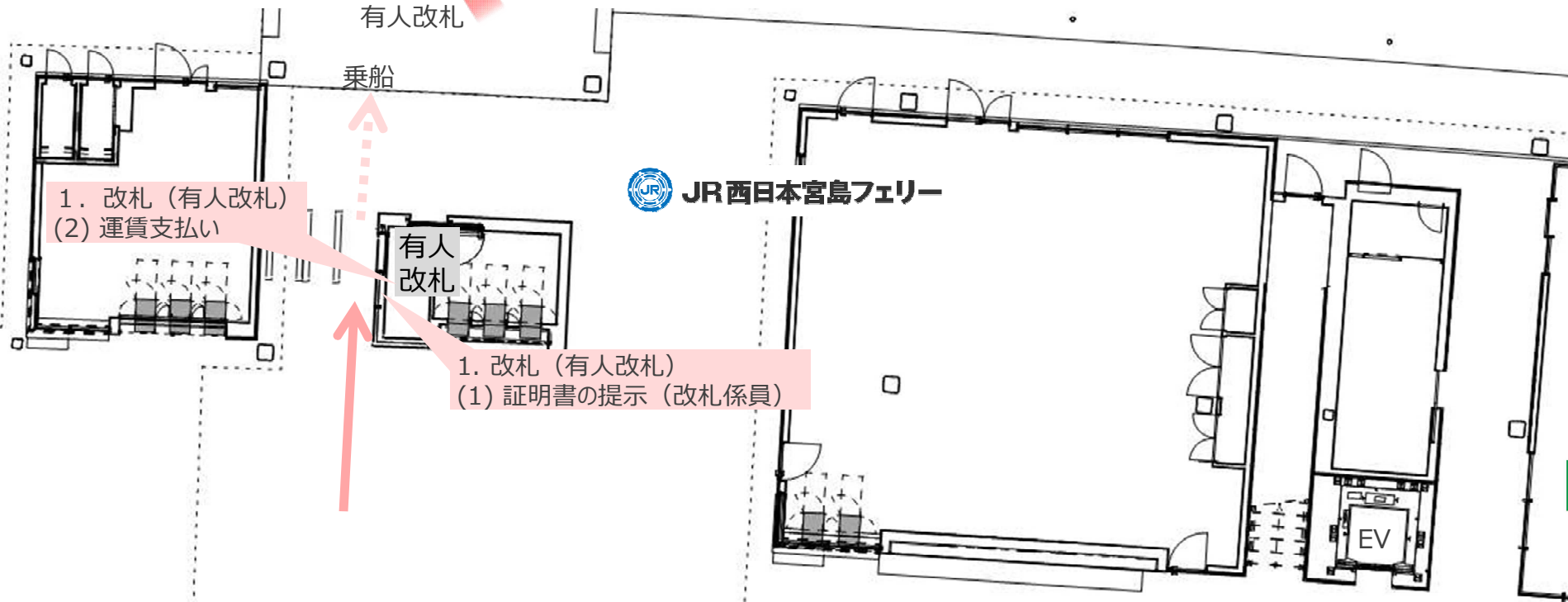

# 【JR西日本宮島フェリー】Ⅲ ICOCAの改札

## 1. 改札（有人改札）

### (1) 証明書の提示（改札係員）

- ① 有人改札の係員に、「証明書とICOCAを持っています」と申告する。
- ② 係員が機械を操作した後、QRリーダーに課税対象外証明書のQRコードをかざす。

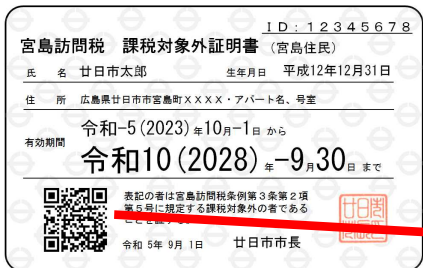

ここに、証明書のQRコードをかざします



## 1. 改札（有人改札）

### (2) 運賃支払い

- ① ICOCA引き取り機にICOCAをタッチして運賃を支払う。



ICOCA引き取り機



■ ICOCAを自動改札機にタッチすると運賃と宮島訪問税が引き去られますので、必ず有人改札に進んで下さい。

# 【JR西日本宮島フェリー】 IV 磁気定期券（現行タイプ）の購入・改札



## 1. 購入（宮島側の有人きっぷ売場で購入する場合）

- ① 宮島側のJRフェリーの有人きっぷ売場で購入する場合は、証明書と磁気定期券（現行タイプ）を購入する。



宮島側の有人きっぷ売場

## 1. 購入（JR宮島口駅等のみどりの券売機で購入する場合）

- ① JR宮島口駅等のみどりの券売機で購入する場合は、これまでどおりの方法で磁気定期券を購入する。



JR駅 みどりの券売機



宮島口側の有人きっぷ売場

- ② JR駅のみどりの券売機で購入した場合は、定期券を使用する前に、JRフェリー有人きっぷ売場で証明書と定期券を提示し、一度、確認を受けて下さい。

## 2. 改札（有人改札）

### (2) 磁気定期券の提示・確認

- ① 有人改札に進み、係員に磁気定期券を提示して確認を受ける。

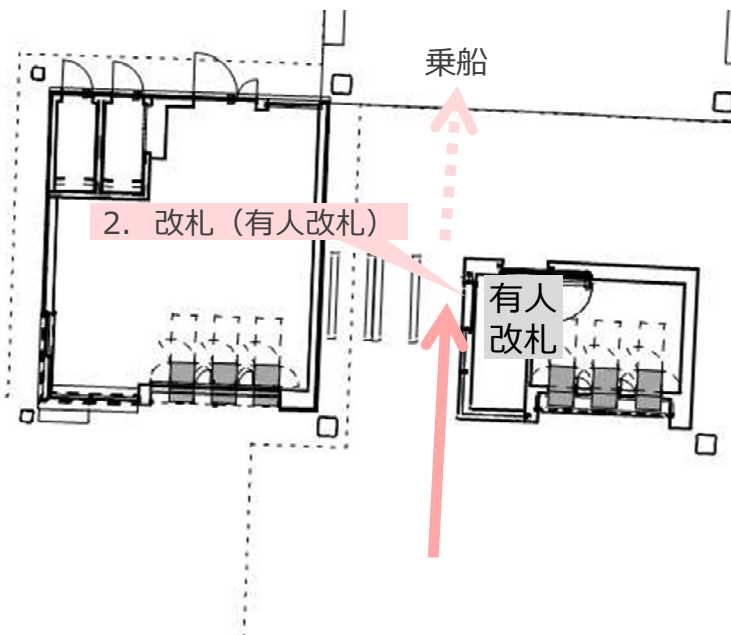

JR 西日本宮島フェリー

- JRフェリーの単独の定期券は、宮島側の有人きっぷ売場とJR宮島口駅のみどりの券売機のみで販売されます。
- フェリーと鉄道との連絡定期券は、宮島側の有人きっぷ売場と近郊のJR駅のみどりの券売機で販売されます。

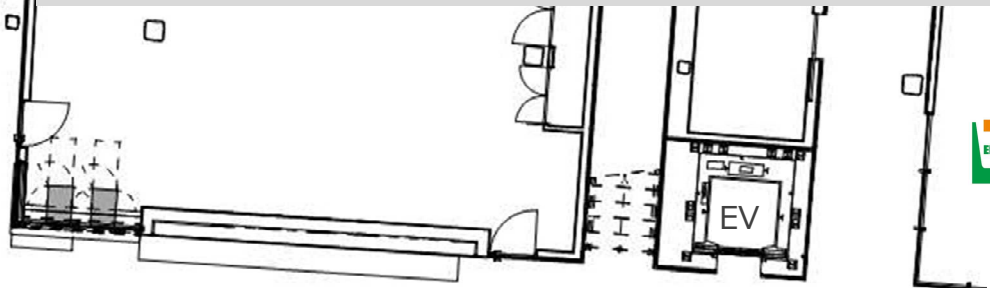

■ 古い定期券をお持ちの方は、事前に有人きっぷ売場で定期券と証明書を提示し、一度、確認を受けて下さい。

# 【JR西日本宮島フェリー】 V ICOCA定期券の購入・改札

## 1. 購入（有人きっぷ売場）

- ① JR宮島口駅や近郊のJR駅のみどりの券売機又はモバイルICOCAで、通常どおりの手順でICOCA定期券を購入する。
- ② ICOCA定期券を使用する前に、JRフェリー有人きっぷ売場で証明書と定期券を提示し、一度、確認を受けておく。

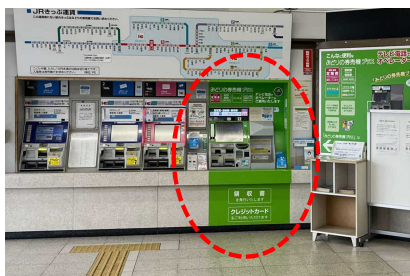

JR駅 みどりの券売機



JRフェリーの有人きっぷ売場

## 2. 改札（自動改札）

- ① 自動改札機にあるICカードリーダーにICOCA定期券をタッチして通過する。



自動改札機



ICカードリーダー



ICOCA定期券

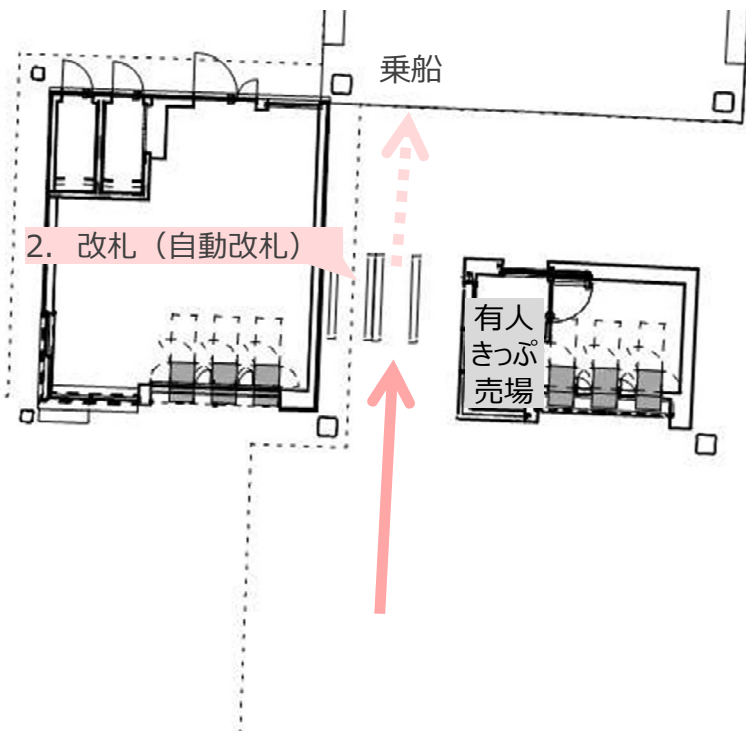

JR 西日本宮島フェリー

■ ICOCA定期券は、近郊のJR駅のみどりの券売機で販売されます。（JRフェリーの窓口での販売はありません。）



## 1. 自動車航送の場合

- 自動車航送運賃は、運転者1名分の運賃が含まれ、同乗者は別途、運賃が必要となります。
- 証明書を持っている方が運転する車両の場合は、宮島口旅客ターミナルの券売機に証明書QRコードをカメラにかざして宮島訪問税を含まない自動車航送券を購入して下さい。
- 同乗者分の乗船券も、宮島口旅客ターミナルの券売機で乗船券を購入して下さい。証明書を持っている方は、証明書QRコードを券売機にかざして宮島訪問税を含まない乗船券を購入して下さい。
- 自動車航送券は、浮桟橋にいるカーフェリーの改札係員に渡して下さい。



券売所



券売機

## 2. 回数券の場合（人）

- 回数券は、運賃のみの回数券が販売されます。
- 証明書を持っている方が回数券を利用する場合は、有人改札で証明書を提示して、回数券を係員に渡して乗船して下さい。

## 3. 回数券の場合（自動車航送）

- 回数券は、宮島訪問税を含まない自動車航送券です。
- 証明書を持っている方が自動車航送の回数券を利用する場合は、桟橋のカーフェリーの改札係員に証明書を提示して下さい。



千年先も、  
いつくしむ。

宮島

MIYAJIMA

持続可能な宮島を、みんなのチカラで。

宮島訪問税 2023年10月1日開始