

DEMOGRAPHIE ALGERIENNE

2020

44,3 Millions d'habitants au 1^{er} Juillet 2020

44,6 Millions d'habitants au 1^{er} Janvier 2021

45,4 Millions d'habitants au 1^{er} Janvier 2022

992 000 Naissances vivantes,

236 000 Décès et 283 000 Mariages en 2020

Au 1^{er} janvier 2021, la population résidente totale en Algérie a atteint 44,6 millions d'habitants.

L'année 2020 a connu un volume de naissances vivantes qui a reculé sous le seuil d'un million de naissances pour la première fois depuis l'année 2014, d'une augmentation significative du volume des décès, et la poursuite du recul du volume des mariages enregistrés, entamé depuis 2014.

Durant cette année, nous assistons à un recul du taux de mortalité infantile, alors que le taux de mortinatalité a connu une hausse. Par ailleurs, le niveau de l'espérance de vie à la naissance a connu fléchit significativement sous l'effet de la hausse de la mortalité.

ÉVOLUTION DE LA POPULATION

En date du 1^{er} juillet de l'année 2020, la population résidente en Algérie est estimée à 44 244 000 personnes. L'accroissement naturel enregistré durant l'année a atteint 756 000 personnes, avec un taux d'accroissement naturel de 1,71%. Ce dernier continue sa tendance baissière enclenchée depuis 2017, toutefois avec un rythme plus prononcé en 2020, où on enregistre un recul de 0,22 point par rapport à l'année 2019.

Cette baisse est due essentiellement à l'augmentation conséquente du volume des décès enregistrés, auquel s'associe le recul du volume des naissances enregistrées au cours de l'année. En date du 1^{er} janvier 2021, la population résidente a atteint 44 600 000 habitants.

Ainsi, et sous l'hypothèse du maintien du rythme de croissance de l'année 2020, la population résidente totale atteindrait 45 400 000 habitants, au 1^{er} janvier 2022.

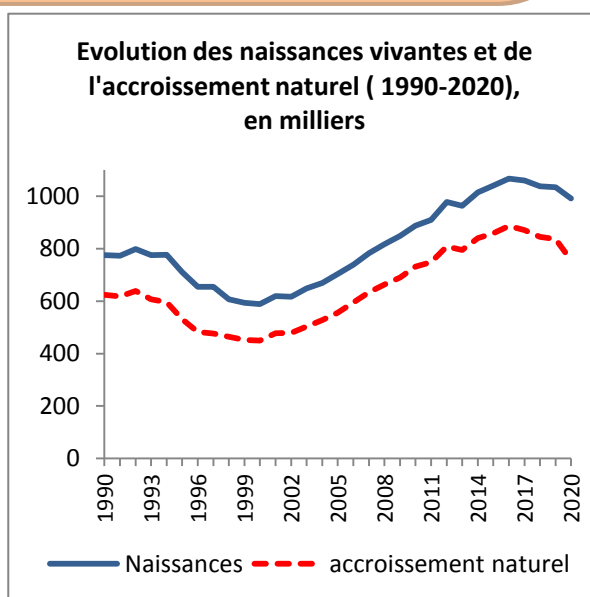

Directeur de la publication : Youcef BAZIZI

Ce numéro est élaboré par la Direction Technique chargée des statistiques de Population et de l'Emploi

ONS (Siège) - Avenue Belkacemi Mohamed El Anasser - Alger 16009 ☎: (023) 73 81 49 📠: (023) 73 81 59

Direction des publications et de la Diffusion - 8 & 10, Rue des Moussebiline - Alger 16000 ☎&📠: (021) 63 98 06

ISSN 1111-5939 Prix = 40 DA Janvier 2022 Site Web: <http://www.ons.dz> Courriel: ons@ons.dz ou stat@ons.dz

STRUCTURE DE LA POPULATION

La répartition par sexe, fait ressortir une légère prédominance de la population masculine qui représente 50,7% de la population totale.

L'examen de la structure de la population par âge et par sexe, en date du 1^{er} juillet 2020, donnée à travers le tableau N°4 fait ressortir :

- La part de la population âgée de moins de cinq ans continue sa baisse, passant de 11,7% à 11,5% entre 2019 et 2020, au profit de celle âgée de 5 à 9 ans qui constitue désormais 10,5% de la population totale, contre 10,4% en 2019. De même, la part de la population âgée de moins de 15 ans poursuit sa progression puisqu'elle passe de 30,4% à 30,6% durant la même période.
- La part de la population en âge d'activité (15 à 59 ans) continue de décroître, passant de 60,0% à 59,6%, entre 2019 et 2020.
- Les personnes âgées de 60 ans et plus représentent 9,8% contre 9,5% en 2019. En volume, cette frange atteint un effectif de 4 319 000 personnes, dont 2 942 000 âgés de 65 ans et plus.
- Quant au volume de la population féminine en âge de procréer (15-49 ans), il est estimé à 11,1 millions.

L'évolution de la structure par âge affecte le niveau du rapport de dépendance démographique, lequel indicateur est défini comme étant le rapport entre les effectifs âgés de moins de 15 ans et ceux âgés de 60 ans et plus rapportés à la population en âge d'activité économique (15- 59 ans). Ce rapport continue de croître depuis 2007, pour atteindre 67,8 pour 100 personnes en âge d'activité. Cette augmentation est l'effet conjoint de la hausse du volume des moins de

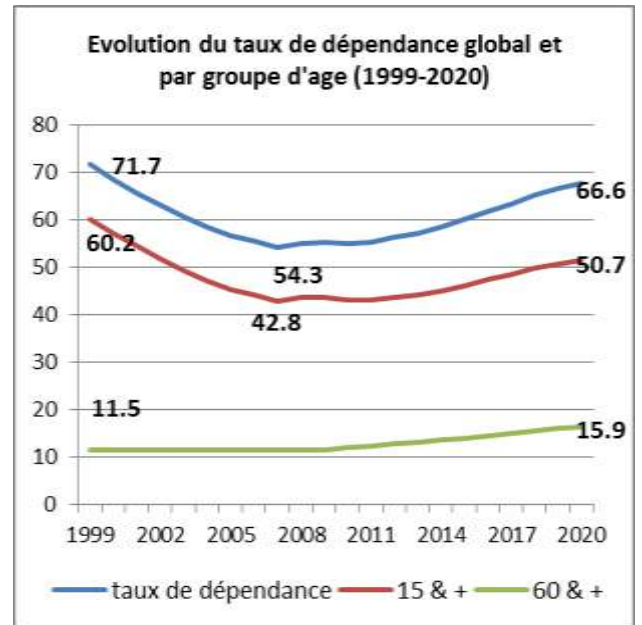

15 ans, et à un degré moindre de celle de la population âgée de 60 ans et plus.

La superposition des pyramides des âges de 2008 et 2020 fait ressortir que la phase de transition démographique poursuit toujours son cours. Laquelle transition se traduit par l'élargissement de la base de la pyramide, et le rétrécissement de la tranche des 15-19 ans et celle des 20-24 ans.

Les données font ressortir le maintien de l'accroissement du volume de population des 0-4 ans, des 5-9 ans et des 10-14 ans

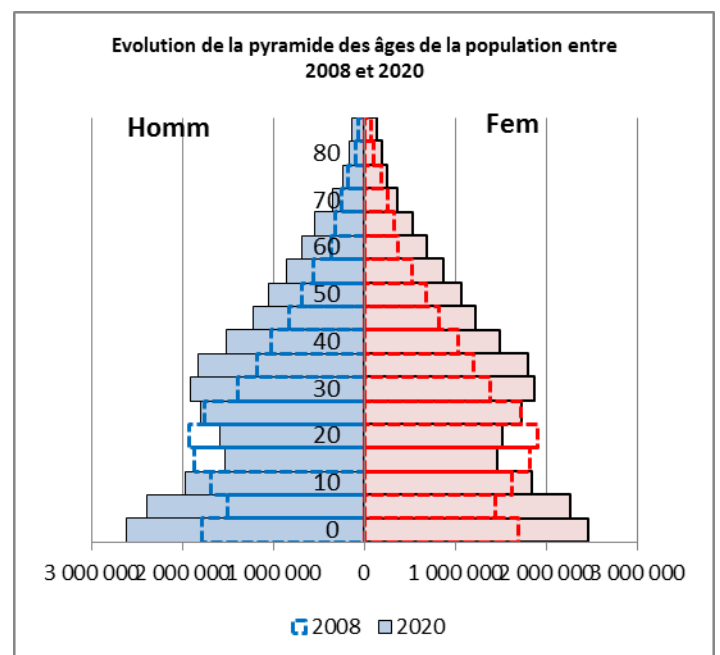

durant cette période, et une baisse significative du volume des 15-19 ans et des 20-24 ans.

NATALITE-FECONDITE

L'année 2020 a connu l'enregistrement de 992 000 naissances vivantes. Il est à noter qu'il s'agit de la première fois, depuis six ans que le volume des naissances recule au-delà du seuil d'un million de naissances.

La répartition des naissances par sexe traduite par le rapport de masculinité fait ressortir 104 garçons pour 100 filles.

Cette baisse du volume des naissances vivantes a affecté le taux brut de natalité qui est passé de 23,80‰ à 22,42‰ entre 2019 et 2020.

De même, le niveau de fécondité n'a pas été épargné par cette baisse, puisqu'on assiste au recul de l'indicateur conjoncturel de fécondité qui est passé de 3,0 enfants par femme à 2,9 entre 2019 et 2020.

MORTALITE

La mortalité générale

L'année 2020 a connu l'enregistrement de 236 000 décès, soit une augmentation de plus 37 000 décès par rapport à 2019. Le taux brut de mortalité a enregistré ainsi une hausse franche, passant de 4,55‰ à 5,33‰ au cours de cette période.

A l'instar de la quasi-totalité des pays, la hausse du niveau des décès a impacté négativement l'espérance de vie à la naissance, qui a enregistré une baisse de 1.6 années, atteignant 76,3 années (soit le même niveau enregistré en 2009). Déclinée par sexe, elle est de 74,5 ans auprès des hommes et

78,1 ans auprès des femmes. La baisse de l'espérance de vie semble avoir affecté davantage les hommes que les femmes.

La mortalité infantile

Le volume des décès infantiles a atteint 18 700 en 2020. Aussi, nous assistons à une baisse du taux de mortalité infantile, avec un niveau de 18,9‰. Décliné par sexe, il atteint 21,0‰ auprès des garçons et 16,6‰ auprès des filles.

Le taux de mortalité néonatale¹ est estimé quant à lui à 14,9‰ (16,8‰ pour les garçons et 12,8‰ pour les filles), tandis que celui de mortalité néonatale précoce² a atteint 11,9‰.

La mortalité infanto-juvénile

La probabilité de décès entre la naissance et l'âge exact de 5 ans exprimé par le quotient de mortalité infanto juvénile, connaît également une baisse par rapport à 2019 avec un niveau de 21,3‰.

La répartition par sexe, fait ressortir que ce niveau est de 23,5‰ auprès des garçons et 18,9‰ auprès des filles.

La mortinatalité

L'effectif des mort-nés enregistrés auprès des services de l'état civil a connu une hausse en 2020, et ce, contrairement à la tendance baissière enregistrée depuis 2009 ; 13 686 mort-nés contre 12 540 en 2019, soit une augmentation relative de 9,1% par rapport à 2019. Le taux de mortinatalité a connu ainsi un

¹La mortalité néonatale est définie comme la somme des décès infantiles survenus durant le premier mois de la vie de l'enfant (0 à 27 jours)

² La mortalité néonatale précoce est définie comme la somme des décès infantiles survenus durant la première semaine de vie de l'enfant (0 à 6 jours)

rebond, passant de 12,0‰ à 13,6‰ au cours de cette période.

D'autre part le taux de mortalité périnatale³ est estimé à 25,3‰ ; 27,8‰ auprès des garçons et 22,7‰ auprès des filles.

NUPTIALITÉ

Enclenchée depuis 2014, la baisse de l'effectif des mariages se poursuit, mais avec un rythme plus accéléré en 2020 ; les bureaux de l'état civil ont enregistré 283 000 unions au cours de l'année 2020, soit une baisse relative de plus de 10% par rapport à l'année 2019.

Le taux brut de nuptialité poursuit ainsi sa décroissance, passant de 7,26‰ à 6,41‰, soit le même niveau observé au début des années 2000.

Nonobstant, l'effet conjoncturel partiel induit par la pandémie, cette baisse continue de la nuptialité conforte une fois de plus l'hypothèse de l'impact de la modification de la structure par âge de la population sur le recul du volume des mariages.

En effet, l'évolution de la population âgée de 20 à 34 ans (population où se contracte 80% des mariages⁴), fait ressortir une régression du volume de celle-ci d'une allure assez visible à partir de 2015, laquelle population est passée de 10,997 millions à 10,427 millions entre 2015 et 2020. Malgré le fait que le rythme de décroissance de l'effectif des mariages semble

plus soutenu que celui de la baisse de cette population, tel que représenté dans le graphique, la corrélation entre l'évolution du volume de la population âgée entre 20 et 34 ans et celui des mariages est clairement établie.

Avec le maintien de la baisse du volume de cette population dans les années à venir, et en l'absence d'autres éléments qui peuvent interférer sur ce phénomène, il est probable

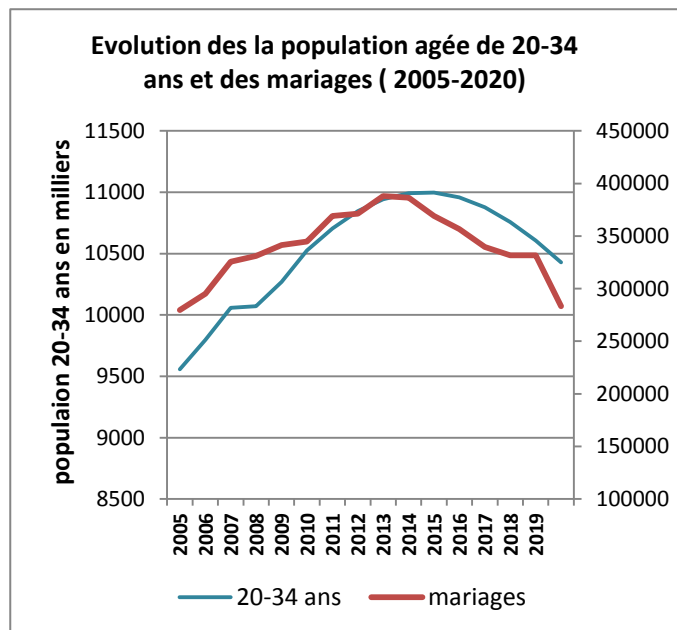

que la baisse du volume des mariages se poursuivra jusqu'à l'horizon 2025-2030.

³La mortalité périnatale est définie comme étant la somme des enfants nés sans vie (mort-nés) et des enfants décédés dans l'intervalle d'âge de 0 à 6 jours.

⁴ Selon les données du RGPH 2008.

Tableau N°2 : Évolution des principaux indicateurs

Années	2002	2003	2004	2005	2006	2007	2008	2009	2010	2011	2012	2013	2014	2015	2016	2017	2018	2019	2020
POPULATION																			
Population au milieu de l'année (en milliers)	31 357	31 848	32 364	32 906	33 481	34 096	34 591	35 268	35 978	36 717	37 495	38 297	39 114	39 963	40 836	41 721	42 578	43 424	44 244
Accroissement naturel (en milliers)	479	503,5	528	556	595	634	663	690	731	748	808	795	840	858	886	870	845	837	756
Taux d'Accroissement Naturel (en %)	1,53	1,58	1,63	1,69	1,78	1,86	1,92	1,96	2,03	2,04	2,16	2,07	2,15	2,15	2,17	2,09	1,99	1,93	1,71
Taux de Dépendance Démographique Ensemble (en %)	63,2	60,7	58,5	56,6	55,6	54,3	55,0	55,2	55,0	55,4	56,2	57,3	58,5	60,1	61,8	63,5	65,2	66,6	67,8
Taux de Dépendance Démographique moins de 15 ans	51,8	49,4	47,2	45,3	44,1	42,8	43,5	43,7	43,0	43,0	43,5	44,2	45,0	46,1	47,4	48,6	49,8	50,7	51,4
Taux de Dépendance Démographique 60 ans et plus	11,3	11,4	11,3	11,4	11,4	11,4	11,5	11,5	12,0	12,4	12,7	13,1	13,5	14,0	14,4	14,9	15,4	15,9	16,4
NATALITE- FECONDITE																			
Nombre de Naissances (en milliers)	617	649	669	703	739	783	817	849	888	910	978	963	1 014	1 040	1 067	1 060	1 038	1034	992
Taux Brut de Natalité (en ‰)	19,68	20,36	20,67	21,36	22,07	22,98	23,62	24,07	24,68	24,78	26,08	25,14	25,93	26,03	26,12	25,40	24,39	23,80	22,42
Indice Conjoncturel de Fécondité (enfants/femme)	2,5	2,5	...	2,5	2,8	2,8	2,9	2,9	3,0	2,9	3,0	3,1	3,1	3,1	3,0	3,0	2,9
MORTALITE GENERALE																			
Nombre de Décès (en milliers)	138	145	141	147	144	149	153	159	157	162	170	168	174	183	180	190	193	198	236
Taux Brut de Mortalité (en ‰)	4,41	4,55	4,36	4,47	4,30	4,38	4,42	4,51	4,37	4,41	4,53	4,39	4,44	4,57	4,42	4,55	4,53	4,55	5,33
MORTALITE INFANTILE ET INFANTO-JUVENILE																			
Nombre de Décès Infantiles	20 608	21 090	20 300	21 334	19 845	20 513	20 793	21 076	21 046	21 055	22 088	21 586	22 282	23 150	22 271	22 240	21 846	21 030	18 717
Taux de Mortalité Infantile Ensemble (en ‰)	34,7	32,5	30,4	30,4	26,9	26,2	25,5	24,8	23,7	23,1	22,6	22,4	22,0	22,3	20,9	21,0	21,0	21,0	18,9
Taux de Mortalité Infantile Masculin (en ‰)	36,1	34,6	32,2	32,4	28,3	27,9	26,9	26,6	25,2	24,6	23,9	23,6	23,5	23,7	22,4	22,6	22,5	22,5	21,0
Taux de Mortalité Infantile Féminin (en ‰)	33,3	30,3	28,5	28,2	25,3	24,4	23,9	22,9	22,2	21,6	21,2	21,2	20,4	20,7	19,3	19,3	19,5	19,4	16,6
Taux de Mortalité néonatale Ensemble (en ‰)	16,2 ⁵	16,2	14,9

⁵ Les taux de mortalité néonatale, néonatale précoce post-néonatale et périnatale relatifs à l'année 2018 ont été corrigés après épuration et correction des données de l'année 2018, corrigeant ainsi les indicateurs publiés dans « Démographie Algérienne 2018, N°853 ».

Années	2002	2003	2004	2005	2006	2007	2008	2009	2010	2011	2012	2013	2014	2015	2016	2017	2018	2019	2020
Taux de Mortalité néonatale Masculin (en ‰)	17,1	17,7	16,8
Taux de Mortalité néonatale Féminin (en ‰)	14,8	14,7	12,8
Taux de Mortalité néonatale précoce Ensemble (en ‰)	12,8	12,7	11,9
Taux de Mortalité néonatale précoce Masculin (en ‰)	14,1	14,5	13,5
Taux de Mortalité néonatale précoce Féminin (en ‰)	11,4	10,7	10,1
Taux de Mortalité post-néonatale Ensemble (en ‰)	4,9	4,8	4,0
Taux de Mortalité post-néonatale Masculin (en ‰)	4,7	4,8	4,2
Taux de Mortalité post-néonatale Féminin (en ‰)	4,8	4,7	3,8
Quotient de mortalité infanto-juvénile Ensemble (en ‰)	40,2	38,0	35,7	35,5	31,6	31,0	29,7	29,0	27,5	26,8	26,1	26,1	25,6	25,7	24,0	24,0	24,2	24,2	21,3
Quotient de mortalité infanto-juvénile Masculin (en ‰)	41,8	40,3	37,6	37,6	33,1	32,9	31,4	30,8	29,0	28,3	27,3	27,3	27,1	27,1	25,6	25,6	25,7	25,7	23,5
Quotient de mortalité infanto-juvénile Féminin (en ‰)	38,8	35,5	33,6	33,1	30,0	29,0	27,8	27,1	26,0	25,2	24,7	24,9	23,9	24,2	22,3	22,2	22,6	22,7	18,9
MORTINATALITE																			
Nombre de Mort-nés	17 135	16 944	17 116	16 973	16 137	17 150	16 588	15 937	16 444	15 480	15 795	15 009	15 077	14 620	14 236	13 412	12 712	12 540	13 686
Taux de mortinatalité Ensemble(en ‰)	27,0	25,5	25,0	23,6	21,4	21,4	19,9	18,4	18,2	16,7	15,9	15,4	14,6	13,9	13,2	12,5	12,1	12,0	13,6
Taux de mortinatalité masculin (en ‰)	28,2	27,0	26,5	25,0	22,7	23,2	21,3	19,6	19,6	18,0	16,8	16,4	15,8	14,8	14,1	13,5	13,1	12,9	13,5
Taux de mortinatalité Féminin (en ‰)	25,8	23,8	23,3	22,1	20,0	19,5	18,4	17,2	16,7	15,4	14,9	14,2	13,5	12,9	12,2	11,5	11,1	11,0	12,7
Taux de Mortalité périnatale Ensemble (en ‰)	24,7	24,5	25,3
Taux de Mortalité périnatale Masculin (en ‰)	27,0	27,3	27,8
Taux de Mortalité périnatale Féminin (en ‰)	22,4	21,6	22,7
ESPERANCE DE VIE (EN ANNEES)																			
Esperance de vie à la naissance Ensemble	73,4	73,9	74,8	74,6	75,7	75,7	75,6	75,5	76,3	76,5	76,4	77,0	77,2	77,1	77,6	77,6	77,7	77,8	76,3
Esperance de vie à la naissance Hommes	72,5	72,9	73,9	73,6	74,6	74,7	74,8	74,7	75,6	75,6	75,8	76,5	76,6	76,4	77,1	76,9	77,1	77,2	74,5
Esperance de vie à la naissance Femmes	74,2	74,9	75,8	75,6	76,7	76,8	76,4	76,3	77,0	77,4	77,1	77,6	77,8	77,8	78,2	78,2	78,4	78,6	78,1

Années	2002	2003	2004	2005	2006	2007	2008	2009	2010	2011	2012	2013	2014	2015	2016	2017	2018	2019	2020
Esperance de vie à 01 an	75,0	75,3	76,2	75,9	76,8	76,7	76,5	76,4	77,1	77,3	77,2	77,8	77,9	77,8	78,4	78,2	78,4	78,5	76,6
Esperance de vie à 10 ans	66,7	66,9	67,7	67,5	68,3	68,3	68,0	67,9	68,6	68,7	68,6	69,2	69,3	69,2	69,7	69,6	69,8	69,9	68,0
Esperance de vie à 20 ans	57,0	57,3	58,0	57,8	58,6	58,6	58,4	58,2	58,9	59,0	58,9	59,5	59,6	59,5	60,0	59,9	60,0	60,2	58,2
Esperance de vie à 40 ans	38,2	38,5	39,1	38,9	39,7	39,6	39,4	39,2	39,8	39,9	39,9	40,4	40,5	40,5	40,9	40,7	40,9	41,0	39,0
Esperance de vie à 60 ans	20,4	20,9	21,4	21,2	22,0	21,8	21,5	21,4	21,9	22,0	22,0	22,5	22,6	22,4	22,8	22,6	22,9	22,9	21,0
Esperance de vie à 75 ans	9,2	9,9	10,5	10,2	10,9	10,8	10,4	10,3	10,6	10,7	10,7	11,1	11,2	11,1	11,4	11,2	11,4	11,4	10,2
NUPTIALITE																			
Effectif des mariages (en milliers)	219	240	268	279,5	295	325	331	341	345	369	371	388	386	369	357	340	332	315	283
Taux brut de Nuptialité (en ‰)	6,97	7,55	8,27	8,50	8,82	9,55	9,58	9,68	9,58	10,05	9,90	10,13	9,88	9,24	8,73	8,14	7,79	7,26	6,41

Les tables de mortalité :

$Q_{(x)}$: Quotient de mortalité pour 1000 survivants à l'âge x

$l_{(x)}$: Survivants à l'âge exact x

$d_{(x,x+a)}$: Décès de la table entre l'âge x et l'âge $x+a$

$L_{(x)}$: Effectif de la population stationnaire dans l'intervalle d'âge

$T_{(x)}$: Effectif cumulé de la population stationnaire à partir de l'âge x

$E_{(x)}$: Espérance de vie à l'âge x

Tableau N°3 : Table de mortalité abrégée de l'année 2020

HOMMES

Age (x)	$Q_{(x)}$	$l_{(x)}$	$d_{(x,x+a)}$	$L_{(x,x+a)}$	$T_{(x)}$	$E_{(x)}$
00 an	0.0210	100000	2100	98320	7452803	74.5
01 an	0.0025	97900	242	391116	7354483	75.1
05 ans	0.0015	97658	144	487930	6963368	71.3
10 ans	0.0017	97514	167	487152	6475438	66.4
15 ans	0.0031	97347	301	485981	5988286	61.5
20 ans	0.0040	97046	386	484263	5502305	56.7
25 ans	0.0045	96660	434	482215	5018041	51.9
30 ans	0.0046	96226	440	480030	4535826	47.1
35 ans	0.0061	95786	580	477480	4055797	42.3
40 ans	0.0091	95206	869	473859	3578317	37.6
45 ans	0.0142	94338	1336	468349	3104457	32.9
50 ans	0.0234	93002	2180	459559	2636109	28.3
55 ans	0.0388	90822	3526	445294	2176550	24.0
60 ans	0.0647	87296	5649	422356	1731255	19.8
65 ans	0.1074	81647	8771	386307	1308899	16.0
70 ans	0.1651	72876	12031	334304	922592	12.7
75 ans	0.2509	60845	15268	266057	588289	9.7
80 ans	0.3906	45577	17804	183377	322231	7.1
85 ans	1,0000	27773	27773	138854	138854	5.0

FEMMES

Age (x)	$Q_{(x)}$	$l_{(x)}$	$d_{(x,x+a)}$	$L_{(x,x+a)}$	$T_{(x)}$	$E_{(x)}$
00 an	0.0166	100000	1660	98672	7814055	78.1
01 an	0.0023	98340	230	392900	7715383	78.5
05 ans	0.0013	98110	125	490238	7322483	74.6
10 ans	0.0013	97985	123	489617	6832245	69.7
15 ans	0.0017	97862	169	488887	6342628	64.8
20 ans	0.0022	97693	212	487934	5853741	59.9
25 ans	0.0026	97481	252	486773	5365808	55.0
30 ans	0.0035	97229	338	485297	4879035	50.2
35 ans	0.0050	96890	486	483237	4393738	45.3
40 ans	0.0075	96404	724	480213	3910501	40.6
45 ans	0.0116	95681	1109	475632	3430288	35.9
50 ans	0.0158	94572	1492	469128	2954656	31.2
55 ans	0.0248	93079	2309	459625	2485529	26.7
60 ans	0.0399	90770	3618	444806	2025904	22.3
65 ans	0.0674	87152	5870	421084	1581098	18.1
70 ans	0.1097	81282	8917	384115	1160013	14.3
75 ans	0.1828	72364	13231	328746	775898	10.7
80 ans	0.3243	59134	19179	247721	447153	7.6
85 ans	1,0000	39955	39955	199431	199431	5.0

ENSEMBLE

Age $_{(x)}$	$Q_{(x)}$	$l_{(x)}$	$d_{(x,x+a)}$	$L_{(x,x+a)}$	$T_{(x)}$	$E_{(x)}$
00 an	0.0189	100000	1890	98488	7625689	76.3
01 an	0.0024	98110	236	391967	7527201	76.7
05 ans	0.0014	97874	135	489032	7135233	72.9
10 ans	0.0015	97739	146	488331	6646201	68.0
15 ans	0.0024	97593	237	487374	6157871	63.1
20 ans	0.0031	97356	301	486029	5670497	58.2
25 ans	0.0036	97055	345	484414	5184468	53.4
30 ans	0.0040	96710	390	482577	4700055	48.6
35 ans	0.0055	96320	533	480268	4217478	43.8
40 ans	0.0083	95787	797	476942	3737210	39.0
45 ans	0.0129	94990	1223	471893	3260267	34.3
50 ans	0.0196	93767	1837	464242	2788375	29.7
55 ans	0.0318	91930	2924	452340	2324132	25.3
60 ans	0.0523	89006	4659	433384	1871792	21.0
65 ans	0.0878	84347	7404	403226	1438408	17.1
70 ans	0.1375	76943	10580	358266	1035182	13.5
75 ans	0.2162	66363	14345	295954	676916	10.2
80 ans	0.3565	52018	18542	213736	380962	7.3
85 ans	1,0000	33476	33476	167226	167226	5.0

Tableau N°4 : Structure de la population par âge et sexe
(pour 10 000) au 01/07/2020

Groupe d'âge	Masculin	Féminin	Ensemble
00 an	115	109	224
01-04 ans	475	449	925
05-09 ans	542	512	1 054
10-14 ans	444	418	862
15-19 ans	347	331	678
20-24 ans	358	344	702
25-29 ans	407	393	800
30-34 ans	431	424	855
35-39 ans	413	407	820
40-44 ans	342	337	679
45-49 ans	277	278	556
50-54 ans	238	241	479
55-59 ans	194	196	391
60-64 ans	155	156	311
65-69 ans	123	121	245
70-74 ans	80	82	161
75-79 ans	54	59	113
80-84 ans	39	43	82
85 ans & +	31	33	64
TOTAL	5 067	4 933	10 000

Tableau N° 5 : Structure des décès par âge et sexe
(pour 10 000)¹ au 01/07/2020

Groupe d'âge	Masculin	Féminin	Ensemble
00 an	453	342	794
01-04 ans	55	49	105
05-09 ans	30	24	54
10-14 ans	29	20	48
15-19 ans	40	21	62
20-24 ans	54	28	82
25-29 ans	69	38	107
30-34 ans	74	55	130
35-39 ans	94	77	171
40-44 ans	118	95	213
45-49 ans	148	122	270
50-54 ans	212	144	356
55-59 ans	289	185	474
60-64 ans	390	238	628
65-69 ans	526	317	844
70-74 ans	540	356	895
75-79 ans	584	444	1028
80-84 ans	708	626	1334
85 ans & +	1170	1234	2404
TOTAL	5583	4417	10000

Tableau N° 6 : Répartition de la population par âge et sexe (au 01/07/2008)

Groupe d'âge	Masculin	Féminin	Ensemble
00 an	408 073	382 824	790 896
01-04 ans	1 377 569	1 302 512	2 680 082
05-09 ans	1 507 332	1 441 076	2 948 408
10-14 ans	1 693 757	1 624 819	3 318 576
15-19 ans	1 879 122	1 817 095	3 696 217
20-24 ans	1 925 495	1 896 054	3 821 549
25-29 ans	1 755 956	1 716 458	3 472 414
30-34 ans	1 397 869	1 380 564	2 778 433
35-39 ans	1 183 750	1 192 307	2 376 057
40-44 ans	1 021 168	1 024 531	2 045 699
45-49 ans	829 312	824 380	1 653 692
50-54 ans	691 935	673 160	1 365 095
55-59 ans	555 608	522 923	1 078 531
60-64 ans	359 886	361 315	721 201
65-69 ans	319 808	320 472	640 280
70-74 ans	252 068	259 228	511 296
75-79 ans	184 061	184 485	368 546
80-84 ans	94 749	94 670	189 419
85 ans & +	63 060	71 134	134 194
TOTAL	17 500 578	17 090 007	34 590 585

Tableau N° 7: Répartition de la population par âge et sexe (au 01/07/2020)¹

Groupe d'âge	Masculin	Féminin	Ensemble
00 an	508855	482630	991485
01-04 ans	2103283	1988074	4091358
05-09 ans	2 397 013	2 265 462	4 662 475
10-14 ans	1 964 755	1 850 873	3 815 628
15-19 ans	1 537 048	1 464 295	3 001 343
20-24 ans	1 584 492	1 521 178	3 105 670
25-29 ans	1 800 194	1 738 379	3 538 574
30-34 ans	1 907 586	1 875 623	3 783 209
35-39 ans	1 827 208	1 798 877	3 626 085
40-44 ans	1 513 343	1 489 252	3 002 595
45-49 ans	1 226 496	1 231 728	2 458 223
50-54 ans	1 052 714	1 066 518	2 119 232
55-59 ans	860 211	868 946	1 729 157
60-64 ans	687 137	689 879	1 377 016
65-69 ans	546 301	536 395	1 082 696
70-74 ans	353 266	361 187	714 453
75-79 ans	239 848	259 955	499 803
80-84 ans	171 933	190 501	362 434
85 ans & +	137 783	145 126	282 909
TOTAL	22 419 468	21 824 877	44 244 344

¹ Structure et population issues des projections de la population établies à cet effet

Note explicative

Afin de pouvoir disposer de la situation démographique de l'Algérie, l'Office National des Statistiques entreprend chaque année une enquête exhaustive auprès des services de l'état civil des communes concernant quatre événements démographiques (naissances, décès, mort-nés et mariages) et dont l'exploitation permet:

- d'établir des estimations de la population pour en évaluer l'évolution,
- de calculer les principaux indicateurs démographiques, et la construction des tables de mortalité,
- de procéder à une première analyse de la situation démographique.

Ils sont complétés par les statistiques des divorces transmis par les services du Ministère de la justice, qui permettent de calculer les indicateurs démographiques afférents.

L'estimation de la population résidente totale se base essentiellement sur l'accroissement naturel (naissances – décès). Bien que le phénomène migratoire contribue également à évaluer cette population, nous considérons que le solde migratoire est nul, compte tenu de la difficulté à cerner ce phénomène.

La population résidente totale au 1^{er} juillet 2008 ainsi que les indicateurs qui lui sont liés ont été mis à jour suite aux résultats de l'exploitation exhaustive du RGPH.

Nous informons le lecteur que les données brutes recueillies lors de l'exploitation des bordereaux numériques mensuels, reflètent l'enregistrement à l'état civil. Avant 2020, l'ONS procédait à la correction des naissances, décès infantiles et décès totaux en appliquant différents taux de couvertures de ces événements. Les derniers taux de couvertures remontent à l'année 2002. Compte tenu de l'évolution de la couverture sanitaire, de l'implantation des bureaux d'état civil de plus en plus dense à travers le territoire national, ces taux de couvertures semblent assez anciens et peuvent biaiser les indicateurs et agrégats démographiques. Aussi, ces correctifs ont été abandonnés en 2020 dans un souci de fiabilité et d'amélioration de la qualité des données recueillies.

Principales définitions

- **Taux Brut de Natalité (‰):** rapport des naissances vivantes corrigées de l'année, à la population moyenne de cette année.
- **Indice Conjoncturel de Fécondité:** Appelé aussi indice synthétique de fécondité, c'est le nombre moyen d'enfants que mettrait au monde une femme si elle connaissait, durant toute sa vie féconde, les conditions de fécondité observées cette année-là.
- **Taux Brut de Mortalité (‰):** rapport des décès totaux d'une année, à la population moyenne de cette année.
- **Taux d'Accroissement Naturel (%):** rapport de l'excédent naturel à la population moyenne de cette année.
- **Taux de Mortalité Infantile (‰):** rapport des décès d'enfants de moins d'un an durant une année, aux naissances vivantes corrigées durant cette année.
- **Quotient de mortalité infanto-juvénile oq_5 (‰):** la probabilité pour une naissance de décéder avant d'atteindre le cinquième anniversaire.
- **Taux de Mortinatalité (‰):** rapport des mort-nés durant une année, aux naissances (naissances vivantes + mort-nés) durant cette année.
- **Taux Brut de Nuptialité (‰):** rapport des mariages d'une année à la population moyenne de cette année.
- **Rapport de dépendance démographique (pour 100 personnes en âge d'activité):** est le rapport des effectifs des moins de 15 ans et des 60 ans et plus à celui de la population âgée de 15 à 59 ans.

TABLEAU N° 10 : REPARTITION DES NAISSANCES VIVANTES, DES DECES PAR SEXE ET DES MARIAGES**SELON LA WILAYA D'ENREGISTREMENT**

CODE	WILAYA	NAISSANCES VIVANTES			MORT- NES			MARIAGES
		MASCULIN	FEMININ	ENSEMBLE	MASCULIN	FEMININ	ENSEMBLE	
01	ADRAR	4238	4202	8440	785	612	1397	2300
02	CHLEF	16425	15869	32294	3114	2707	5821	9956
03	LAGHOUAT	7040	6697	13737	1305	994	2299	3457
04	O.E.BOUAGHI	9333	8564	17897	2224	1794	4018	5018
05	BATNA	17969	17005	34974	4502	3614	8116	9500
06	BEJAIA	11296	10708	22004	3624	3008	6632	5429
07	BISKRA	10389	9916	20305	1760	1491	3251	4671
08	BECHAR	3521	3503	7024	923	731	1654	2199
09	BLIDA	16109	15763	31872	4733	3551	8284	9122
10	BOUIRA	8750	8456	17206	2438	1955	4393	5674
11	TAMANRASSET	3082	2794	5876	1080	498	1578	928
12	TEBESSA	8285	8140	16425	2023	1622	3645	5192
13	TLEMEN	11412	10823	22235	4255	3529	7784	7203
14	TIARET	13606	12681	26287	3062	2429	5491	7507
15	TIZI OUZOU	11362	10912	22274	4327	3944	8271	6802
16	ALGER	47848	44936	92784	14830	10931	25761	22620
17	DJELFA	17069	16683	33752	2804	2071	4875	7205
18	JIJEL	9179	8956	18135	2316	1946	4262	5098
19	SETIF	24641	24163	48804	5564	4470	10034	11970
20	SAIDA	4774	5074	9848	1204	1016	2220	2951
21	SKIKDA	10628	10504	21132	3233	2519	5752	7059
22	S.B.ABBES	16293	15061	31354	4870	3945	8815	6911
23	ANNABA	3364	3322	6686	1227	899	2126	2877
24	GUELMA	4585	4108	8693	1732	1427	3159	3595
25	CONSTANTINE	16336	15615	31951	5009	3715	8724	7968
26	MEDEA	10473	10109	20582	2795	2122	4917	7587
27	MOSTAGANEM	12197	11850	24047	2801	2336	5137	7128
28	MSILA	15807	15139	30946	2933	2504	5437	8619
29	MASCARA	9090	8884	17974	3049	2535	5584	7555

**TABLEAU N° 10 : REPARTITION DES NAISSANCES VIVANTES, DES DECES PAR SEXE ET DES MARIAGES
SELON LA WILAYA D'ENREGISTREMENT (SUITE)**

CODE	WILAYA	NAISSANCES VIVANTES			DECES TOTAUX			MARIAGES
		MASCULI	FEMININ	ENSEMBLE	MASCULIN	FEMININ	ENSEMBLE	
30	OUARGLA	5681	5204	10885	1023	662	1685	2440
31	ORAN	19958	19153	39111	7280	5318	12598	9790
32	EL BAYADH	4077	4115	8192	843	652	1495	2337
33	ILLIZI	826	760	1586	147	55	202	226
34	B.B.ARRERIDJ	10937	10349	21286	2371	1953	4324	5556
35	BOUMERDES	7590	7345	14935	2522	1985	4507	6981
36	EL TAREF	1824	1833	3657	1241	1004	2245	3142
37	TINDOUF	837	879	1716	213	155	368	307
38	TISSEMSILT	4673	4378	9051	1044	768	1812	2877
39	EL OUED	11609	11222	22831	1674	1155	2829	6108
40	KHENCHELA	5971	5434	11405	1376	1110	2486	3213
41	SOUK AHRAS	6961	6483	13444	1682	1410	3092	3357
42	TIPAZA	7202	6763	13965	2168	1758	3926	5279
43	MILA	8029	7806	15835	2308	2004	4312	6325
44	AIN DEFLA	12041	11562	23603	2406	2051	4457	7844
45	NAAMA	3249	3182	6431	694	554	1248	1614
46	AIN TEMOUCHENT	4505	4306	8811	1539	1380	2919	3122
47	GHARDAIA	5297	5143	10440	1139	856	1995	3047
48	RELIZANE	11648	10852	22500	2433	2120	4553	7131
49	TIMIMOUN	2815	2695	5510	389	304	693	1239
50	BORDJ BADJI MOKHTAR	371	312	683	97	51	148	80
51	OULED DJELLAL	3197	3065	6262	404	329	733	1438
52	BENI ABBES	766	733	1499	163	93	256	435
53	IN SALAH	927	746	1673	159	129	288	455
54	IN GUEZZAM	956	795	1751	97	57	154	48
55	TOUGGOURT	5457	5292	10749	787	618	1405	2610
56	DJANET	357	361	718	83	46	129	131
57	EL M'GHAIR	3004	2791	5795	490	423	913	1531
58	EI MENEA	1101	1056	2157	255	164	419	635
	NATIONAL	506967	485052	992019	131549	104079	235628	283399

**TABLEAU N° 11 : REPARTITION DES DECES INFANTILES (AGES DE MOINS D'UN AN) ET DES MORT-NES PAR SEXE
SELON LA WILAYA D'ENREGISTREMENT**

CODE	WILAYA	DECES DE MOINS D'UN AN			MORT- NES		
		MASCULIN	FEMININ	ENSEMBLE	MASCULIN	FEMININ	ENSEMBLE
01	ADRAR	64	59	123	60	35	95
02	CHLEF	297	205	502	167	142	309
03	LAGHOUAT	142	98	240	99	62	161
04	O.E.BOUAGHI	161	129	290	101	105	206
05	BATNA	378	281	659	341	306	647
06	BEJAIA	164	122	286	100	95	195
07	BISKRA	234	191	425	109	98	207
08	BECHAR	66	40	106	121	59	180
09	BLIDA	221	170	391	187	185	372
10	BOUIRA	115	87	202	88	93	181
11	TAMANRASSET	77	50	127	119	76	195
12	TEBESSA	202	176	378	114	106	220
13	TLEMCEN	295	242	537	318	165	483
14	TIARET	276	201	477	332	301	633
15	TIZI OUZOU	161	150	311	117	97	214
16	ALGER	1025	771	1796	514	428	942
17	DJELFA	450	338	788	290	279	569
18	JIJEL	135	116	251	78	66	144
19	SETIF	573	440	1013	377	311	688
20	SAIDA	98	61	159	65	67	132
21	SKIKDA	194	142	336	137	114	251
22	S.B.ABBES	414	255	669	307	206	513
23	ANNABA	172	106	278	35	32	67
24	GUELMA	87	66	153	177	179	356
25	CONSTANTINE	369	260	629	327	256	583
26	MEDEA	195	152	347	186	169	355
27	MOSTAGANEM	290	242	532	174	182	356
28	MSILA	313	268	581	236	192	428
29	MASCARA	157	111	268	180	153	333

TABLEAU N° 11 : REPARTITION DES DECES INFANTILES (AGES DE MOINS D'UN AN) ET DES MORT-NES PAR SEXE

SELON LA WILAYA D'ENREGISTREMENT (SUITE)

CODE	WILAYA	NAISSANCES VIVANTES			MORT- NES		
		MASCULIN	FEMININ	ENSEMBLE	MASCULIN	FEMININ	ENSEMBLE
30	OUARGLA	219	167	386	108	62	170
31	ORAN	713	525	1238	308	302	610
32	EL BAYADH	89	77	166	146	108	254
33	ILLIZI	16	8	24	11	8	19
34	B.B.ARRERIDJ	230	191	421	146	133	279
35	BOUMERDES	92	91	183	70	70	140
36	EL TAREF	42	36	78	38	20	58
37	TINDOUF	23	14	37	40	17	57
38	TISSEMSILT	113	60	173	55	65	120
39	EL OUED	271	212	483	54	42	96
40	KHENCHELA	138	85	223	73	87	160
41	SOUK AHRAS	134	87	221	116	106	222
42	TIPAZA	90	69	159	76	72	148
43	MILA	89	74	163	117	125	242
44	AIN DEFLA	193	161	354	92	59	151
45	NAAMA	81	74	155	29	12	41
46	AIN TEMOUCHENT	58	44	102	54	37	91
47	GHARDAIA	122	86	208	16	9	25
48	RELIZANE	248	170	418	212	197	409
49	TIMIMOUN	63	46	109	2	0	2
50	BORDJ BADJI MOKHTAR	1	1	2	0	0	0
51	OULED DJELLAL	68	60	128	7	7	14
52	BENI ABBES	18	11	29	9	9	18
53	IN SALAH	17	13	30	20	7	27
54	IN GUEZZAM	7	6	13	12	3	15
55	TOUGGOURT	100	80	180	85	74	159
56	DJANET	8	6	14	2	2	4
57	EL M'GHAIR	78	55	133	83	43	126
58	EI MENEA	18	15	33	6	8	14
NATIONAL		10664	8053	18717	7443	6243	13686

REPARTITION DES EVENEMENTS SURVENUS EN 2020 SELON LE MOIS D'ENREGISTREMENT

Naissances Vivantes

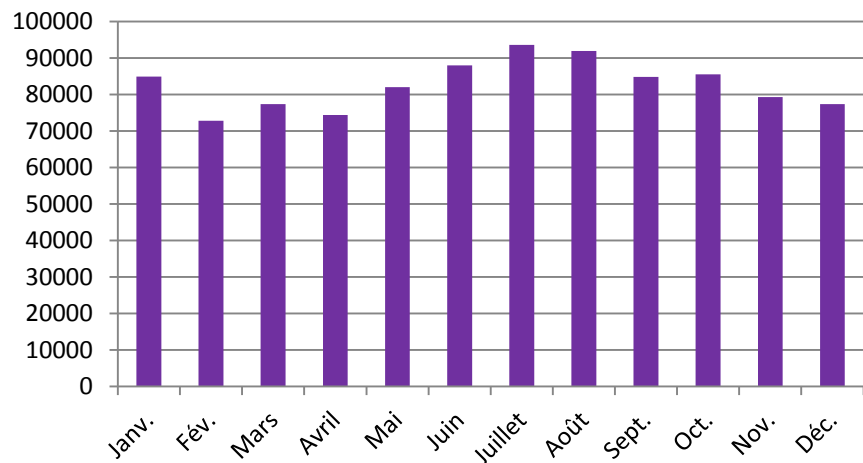

Décès Totaux

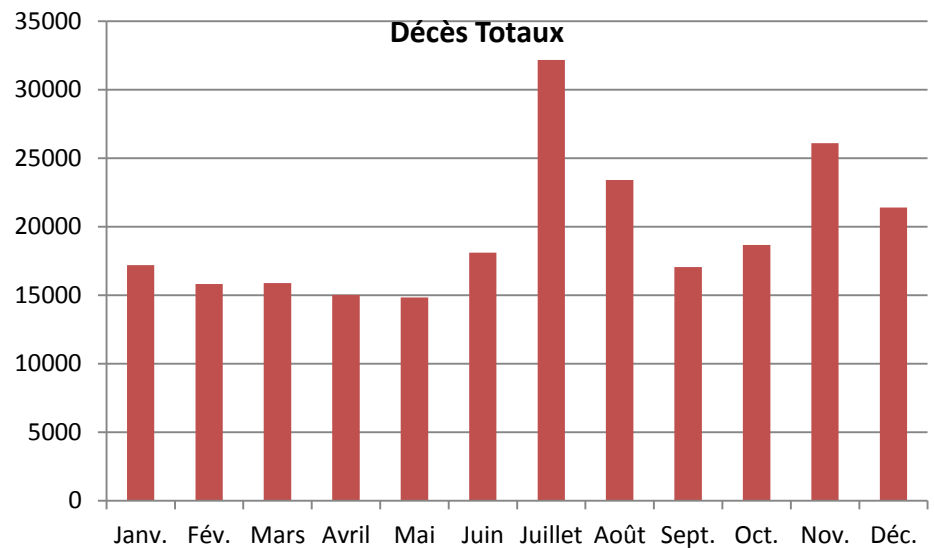

Décès de moins d'un an et mort-nés

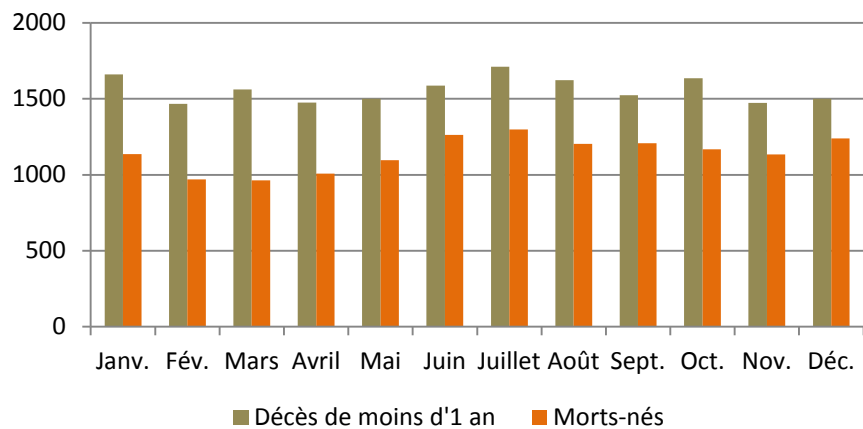

Mariages Enregistrés



TABLEAU N° 12 : REPARTITION DES EVENEMENTS DEMOGRAPHIQUES PAR MOIS D'ENREGISTREMENT ET SEXE

	Naissances vivantes			Décès			Décès de moins d'un an			Mort-nés			Mariages
	Masc.	Fém.	Ensemble	Masc.	Fém.	Ensemble	Masc.	Fém.	Ensemble	Masc.	Fém.	Ensemble	
Janvier	42945	41945	84890	9187	8008	17195	932	728	1660	604	532	1136	16647
Février	37230	35621	72851	8520	7290	15810	824	642	1466	507	462	969	19090
Mars	39661	37706	77367	8633	7249	15882	883	678	1561	522	442	964	24610
Avril	37881	36476	74357	8288	6732	15020	877	599	1476	549	459	1008	7223
Mai	42201	39860	82061	8088	6745	14833	856	645	1501	597	500	1097	5465
Juin	44940	43009	87949	9809	8291	18100	916	670	1586	706	557	1263	28441
Juillet	48069	45522	93591	18453	13717	32170	978	734	1712	676	622	1298	16097
Aout	46754	45199	91953	13152	10261	23413	891	731	1622	635	568	1203	1725
Septembre	43411	41403	84814	9598	7445	17043	860	664	1524	702	505	1207	75763
Octobre	43649	41900	85549	10493	8172	18665	962	673	1635	626	542	1168	35926
Novembre	40637	38622	79259	15154	10946	26100	849	624	1473	604	529	1133	34672
Décembre	39589	37789	77378	12174	9223	21397	836	665	1501	715	525	1240	17740
	506 967	485 052	992 019	131 549	104 079	235 628	10 664	8 053	18 717	7 443	6 243	13 686	283 399

ديمغرافيا الجزائر

2020

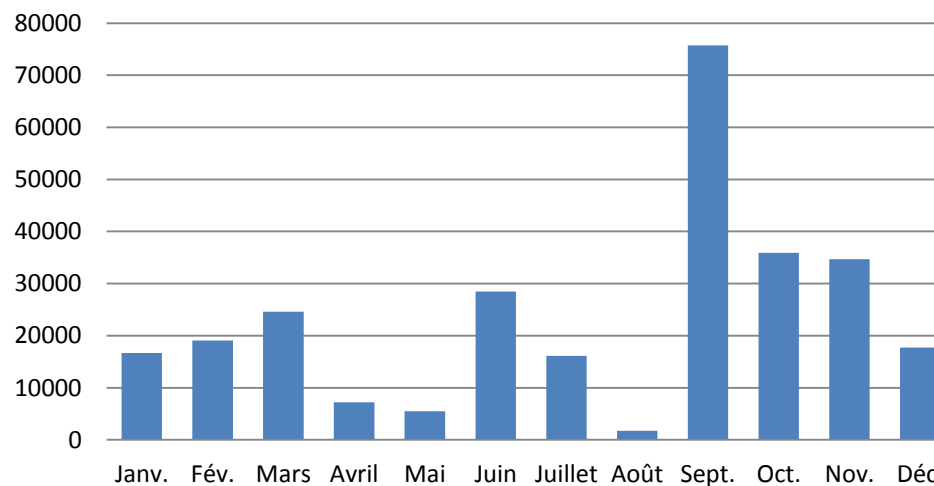
44,3 مليون نسمة في 1 جويلية 2020

44,6 مليون نسمة في 1 جانفي 2021

45,4 مليون نسمة في 1 جانفي 2022

992 000 ولادة حية و 236 000 وفاة

283 000 زواج مسجل خلال سنة 2020

بلغ عدد السكان المقيمين في الجزائر في الأول من جانفي 2021، 44,6 مليون نسمة.

تميزت سنة 2020 ولأول مرة منذ 2014 بتراجعا في حجم الولادات تحت عتبة المليون ، و زيادة معتبرة في عدد الوفيات . مع استمرار انخفاض عدد الزواجات المسجلة منذ سنة 2014. كما شهدت هذه السنة انخفاضا في معدل وفيات الرضع ، بينما شهد حجم و معدل المواليد أموات ارتفاعا. من جهة أخرى، عرف معدل احتمال البقاء على قيد الحياة انخفاضا محسوسا جراء تزايد عدد الوفيات.

تطور عدد السكان :

بتاريخ أول جويلية 2020، بلغ حجم السكان المقيمين في الجزائر 44 244 000 نسمة ، و بلغ النمو الطبيعي في هذه الفترة 756 000 شخصا، مسجلا معدل نمو طبيعي قُدر بـ 1,71 %، مواصلا الانخفاض المسجل منذ سنة 2017 ، مع الإشارة إلى أن وتيرة الانخفاض خلال هذه السنة أسرع حيث سجلنا تراجعا بلغ 0,22 نقطة مقارنة بسنة 2019 ، و يعود هذا الانخفاض أساسا إلى الارتفاع المحسوس لعدد الوفيات المسجلة بدرجة أولى إضافة إلى تراجع حجم الولادات خلال نفس السنة.

بلغ عدد السكان المقيمين بتاريخ الأول من جانفي 2021، 44 600 000 نسمة.

و تحت فرضية تواصل نفس وتيرة النمو المسجلة سنة 2020، فإن إجمالي عدد السكان المقيمين سيبلغ خلال الأول جانفي 2022 45 400 000 نسمة .

التركيبة السكانية :

يظهر توزيع السكان حسب الجنس نسبة ذكورة 50,7 % من إجمالي السكان.

وتظهر التركيبة حسب الجنس و العمر و المينة في الجدول 4 ما يلي :

• تواصل نسبة فئة السكان دون الخامسة في الانخفاض حيث تراجعت من 11,7 % إلى 11,5 % ما بين 2019 و 2020. و ذلك

- لحساب فئة البالغين ما بين 5 و 9 سنوات التي تشكل 10,5 % من إجمالي السكان بعدما كانت تمثل 10,4 % سنة 2019 . كما تواصل فئة الأشخاص دون 15 سنة من العمر في الارتفاع حيث انتقلت من 30,4 إلى 30,6 % خلال نفس الفترة.
- تواصل نسبة البالغين ما بين 15 و 59 سنة في الانخفاض حيث انتقلت من 60,0 % إلى 59,6 % ما بين 2019 و 2020. بنما انتقلت نسبة البالغين 60 سنة فما فوق من 9,5 % إلى 9,8 % خلال نفس الفترة ، وبلغ بذلك حجم هذه الفئة 4 319 000 شخصا من ضمنهم 2 942 000 في سن 65 سنة فأكثر.
- أما حجم النساء في سن الإنجاب (15- 49 سنة) فقد بلغ بدوره 11,1 مليون امرأة.

الولادات والخصوبة

خلال سنة 2020، تم تسجيل 992 000 ولادة حية، وتعتبر هذه المرة الأولى منذ ستة سنوات أين ينخفض فيها هذا المعدل الى أقل من مليون ولادة حية. ويظهر توزيع الولادات حسب الجنس ان نسبة الذكورة بلغت 104 ذكر لكل 100 أنثى. وأثر تراجع حجم الولادات الحية على معدل المواليد الخام والذي انتقل من 23.8% الى 22.42% ما بين 2019 و 2020. كما تراجع بذلك مستوى الخصوبة للسيدات في سن الإنجاب، حيث انتقل معدل الخصوبة الكلي من 3,0 الى 2,9 طفلا لكل امرأة.

الوفيات

• الوفيات العامة

شهدت سنة 2020 تسجيل 236 000 حالة وفاة، مع ارتفاع قدر بـ 37 000 حالة مقارنة بسنة 2019، و عرف المعدل الخام للوفيات ارتفاعا ملحوظا اذ انتقل من 4.55% الى 5.33% خلال نفس الفترة. وعلى غرار باقي دول العالم جراء الوضعية الوبائية الي شهدتها سنة 2020، أثر هذا ارتفاع حجم الوفيات سلبا على معدل احتمال البقاء على قيد الحياة الذي انخفض بـ 1.6 سنة ليبلغ 76.3 سنة وهو ما يوافق نفس المستوى المسجل خلال سنة 2009. ويتفاوت حسب الجنس ليبلغ 74.5 سنة لدى الذكور و 78.1 سنة لدى الاناث. كما تجدر الاشارة الى ان انخفاض معدل احتمال البقاء على قيد الحياة مس بصفة أكبر الذكور مقارنة بالاناث.

• وفيات الرضع

بلغ حجم وفيات الرضع 18700 حالة وفاة خلال سنة 2020، اذ تم تسجيل انخفاض في هذا المعدل ليبلغ 18.9%، و يتباين هذا المؤشر حسب الجنس اذ بلغ 21.0% لدى الذكور و 16.6% لدى الاناث. كما قدر معدل وفيات الرضع حديثي الولادة⁵ بـ 14.9% (16.8% لدى الذكور و 12.8% لدى الاناث)، في حين بلغ معدل وفيات الرضع حديثي الولادة المبكرة⁶ 11.9%.

• وفيات الأطفال دون الخامسة من العمر

شهد معدل احتمال وفيات الأطفال دون الخامسة من العمر تراجعا خلال سنة 2020 مقارنة بسنة 2019 حيث بلغ 21.3%. أما حسب الجنس، فقد سجل 23.5% لدى الذكور و 18.9% لدى الاناث.

• المواليد أموات

خلال سنة 2020، ولأول مرة منذ سنة 2009 شهد حجم المواليد أموات المسجلين في الحالة المدنية تزايداً حيث سجلت مصالحي الحالة المدنية 13 686 مولوداً ممتاً مقارنة بـ 12 540 مولوداً ممتاً سنة 2019، وهو ما يعادل ارتفاع نسبياً قدر بـ 9.1% مقارنة بسنة 2019، لينتقل معدل المواليد أموات من 12.0% إلى 13.6% خلال نفس الفترة. من جهة أخرى، قُدر معدل وفيات ما حول الولادة⁷ بـ 25.3%؛ 27.8% لدى الذكور و 22.7% لدى الإناث.

الزواجات

يواصل حجم الزواجات في الانخفاض المعهود منذ سنة 2014، حيث سجلت مصالحي الحالة المدنية 283000 حالة زواج خلال سنة 2020، وهو ما يعادل تراجعاً نسبياً يفوق 10% مقارنة بسنة 2019. وبذلك يستمر المعدل الخام للزواجات في التراجع حيث انتقل من 7.26% إلى 6.41%. وهو نفس المستوى المسجل خلال بداية الألفينات.

و بغض النظر على الأثر الظرفي الذي يعود جزئياً للوضعية الوبائية في تراجع عدد الزواجات، يبقى أن التغيرات الهيكلية للتركيبية السكانية يعتبر أهم عامل وراء هذا الانخفاض المتواصل . حيث، يُظهر تطور عدد الفئة السكانية 20-34 سنة (وهي الفئة التي ينحصر فيها 80% من الزواجات) تراجعاً جلياً منذ 2015، حيث انتقلت هذه الفئة من 10,997 مليون إلى 10,427 مليون ما بين 2015 و 2020. وعلى الرغم من معدل الانخفاض في عدد الزواجات هي أكبر من تلك المسجلة في تراجع حجم هذه الفئة، إلا أن علاقة الارتباط تظهر جلياً ما بين هاتين الظاهرتين كما هو مبين في الرسم البياني. ومع استمرار انخفاض في حجم هذه الفئة من السكان خلال السنوات القادمة، وبغياب عوامل أخرى مؤثرة، فمن المرجح استمرار تراجع حجم الزواجات حتى آفاق 2025-2030.

⁵ وفيات الرضع حديثي الولادة هو مجموع وفيات الرضع التي وقعت خلال الشهر الأول من حياة الرضيع. (0 إلى 27 يوم).
⁶ وفيات الرضع حديثي الولادة المبكرة هو مجموع وفيات الرضع التي وقعت خلال الأسبوع الأول من حياة الرضيع (0 إلى 6 أيام).
⁷ وفياتها حول الولادة هو مجموع الرضع المولودة بدون حياة (المواليد أموات) والرضع المتوفين في عمر 0 إلى 6 أيام.

تطور أهم المؤشرات

2020	2019	2018	2017	2016	2015	2014	2013	2012	2011	2010	2009	2008	2007	2006	2005	2004	2003	2002	السنة
السكان																			
44 244	43 424	42 578	41 721	40 836	39 963	39 114	38 297	37 495	36 717	35 978	35 268	34 591	34 096	33 481	32 906	32 364	31 848	31 357	عدد السكان في وسط السنة (بالآلاف)
756	837	845	870	886	858	840	795	808	748	731	690	663	634	595	556	528	503.5	479	النمو الطبيعي (بالآلاف)
1,71	1,93	1,99	2,09	2,17	2,15	2,15	2,07	2,16	2,04	2,03	1,96	1,92	1,86	1,78	1,69	1,63	1,58	1,53	معدل النمو الطبيعي (بـ %)
67,8	66,6	65,2	63,5	61,8	60,1	58,5	57,3	56,2	55,4	55,0	55,2	55,0	54,3	55,6	56,6	58,5	60,7	63,2	معدل الإعالة الديمغرافية إجمالي (بـ %)
51,4	50,7	49,8	48,6	47,4	46,1	45,0	44,2	43,5	43,0	43,0	43,7	43,5	42,8	44,1	45,3	47,2	49,4	51,8	معدل الإعالة الديمغرافية للأشخاص الأقل من 15 سنة
16,4	15,9	15,4	14,9	14,4	14,0	13,5	13,1	12,7	12,4	12,0	11,5	11,5	11,4	11,4	11,4	11,3	11,4	11,3	معدل الإعالة الديمغرافية للأشخاص 60 سنة فأكثر
الخصوبة-الولادات																			
992	1034	1 038	1 060	1 067	1 040	1 014	963	978	910	888	849	817	783	739	703	669	649	617	عدد الولادات (بالآلاف)
22,42	23,80	24,39	25,40	26,12	26,03	25,93	25,14	26,08	24,78	24,68	24,07	23,62	22,98	22,07	21,36	20,67	20,36	19,68	المعدل الخام للولادات (بـ ‰)
2,9	3,0	3,0	3,1	3,1	3,1	3,0	2,9	3,0	2,9	2,9	2,8	2,8	2,5	...	2,5	2,5	معدل الخصوبة الكلي (طفل/ امرأة)
الوفيات																			
236	198	193	190	180	183	174	168	170	162	157	159	153	149	144	147	141	145	138	عدد الوفيات (بالآلاف)
5,33	4,55	4,53	4,55	4,42	4,57	4,44	4,39	4,53	4,41	4,37	4,51	4,42	4,38	4,30	4,47	4,36	4,55	4,41	المعدل الخام للوفيات (بـ ‰)
الرضع																			
18 717	21 030	21 846	22 240	22 271	23 150	22 282	21 586	22 088	21 055	21 046	21 076	20 793	20 513	19 845	21 334	20 300	21 090	20 608	عدد وفيات الرضع
18,9	21,0	21,0	21,0	20,9	22,3	22,0	22,4	22,6	23,1	23,7	24,8	25,5	26,2	26,9	30,4	30,4	32,5	34,7	معدل وفيات الرضع إجمالي (بـ ‰)
21,0	22,5	22,5	22,6	22,4	23,7	23,5	23,6	23,9	24,6	25,2	26,6	26,9	27,9	28,3	32,4	32,2	34,6	36,1	معدل وفيات الرضع ذكور (بـ ‰)
16,6	19,4	19,5	19,3	19,3	20,7	20,4	21,2	21,2	21,6	22,2	22,9	23,9	24,4	25,3	28,2	28,5	30,3	33,3	معدل وفيات الرضع إناث (بـ ‰)
14,9	16,2	16,2	معدل وفيات الرضع حديثي الولادة إجمالي (بـ ‰)
16,8	17,7	17,1	معدل وفيات الرضع حديثي الولادة ذكور (بـ ‰)

2020	2019	2018	2017	2016	2015	2014	2013	2012	2011	2010	2009	2008	2007	2006	2005	2004	2003	2002	السنة	
12,8	14,7	14,8	معدل وفيات الرضع حديثي الولادة إناث (بـ%)
11,9	12,7	12,8	معدل وفيات الرضع حديثي الولادة المبكرة إجمالي (بـ%)
13,5	14,5	14,1	معدل وفيات الرضع حديثي الولادة المبكرة ذكور (بـ%)
10,1	10,7	11,4	معدل وفيات الرضع حديثي الولادة المبكرة إناث (بـ%)
4,0	4,8	4,9	معدل وفيات الرضع المتأخرة إجمالي (بـ%)
4,2	4,8	4,7	معدل وفيات الرضع المتأخرة ذكور (بـ%)
3,8	4,7	4,8	معدل وفيات الرضع المتأخرة إناث (بـ%)
21,3	24,2	24,2	24,0	24,0	25,7	25,6	26,1	26,1	26,8	27,5	29,0	29,7	31,0	31,6	35,5	35,7	38,0	40,2	احتمال وفيات الأطفال دون الخامسة من العمر إجمالي (بـ%)	
23,5	25,7	25,7	25,6	25,6	27,1	27,1	27,3	27,3	28,3	29,0	30,8	31,4	32,9	33,1	37,6	37,6	40,3	41,8	احتمال وفيات الأطفال دون الخامسة من العمر ذكور (بـ%)	
18,9	22,7	22,6	22,2	22,3	24,2	23,9	24,9	24,7	25,2	26,0	27,1	27,8	29,0	30,0	33,1	33,6	35,5	38,8	احتمال وفيات الأطفال دون الخامسة من العمر إناث (بـ%)	
عدد المواليد أموات																				
13 686	12540	12 712	13 412	14 236	14 620	15 077	15 009	15 795	15 480	16 444	15 937	16 588	17 150	16 137	16 973	17 116	16 944	17 135	عدد المواليد أموات	
13,6	12,0	12,1	12,5	13,2	13,9	14,6	15,4	15,9	16,7	18,2	18,4	19,9	21,4	21,4	23,6	25,0	25,5	27,0	معدل المواليد أموات إجمالي (بـ%)	
13,5	12,9	13,1	13,5	14,1	14,8	15,8	16,4	16,8	18,0	19,6	19,6	21,3	23,2	22,7	25,0	26,5	27,0	28,2	معدل المواليد أموات ذكور (بـ%)	
12,7	11,0	11,1	11,5	12,2	12,9	13,5	14,2	14,9	15,4	16,7	17,2	18,4	19,5	20,0	22,1	23,3	23,8	25,8	معدل المواليد أموات إناث (بـ%)	
25,3	24,5	24,7	معدل وفيات ما حول الولادة إجمالي (بـ%)
27,8	27,3	27,0	معدل وفيات ما حول الولادة ذكور (بـ%)
22,7	21,6	22,4	معدل وفيات ما حول الولادة إناث (بـ%)
(احتمال البقاء على قيد الحياة)																				
76,3	77,8	77,7	77,6	77,6	77,1	77,2	77,0	76,4	76,5	76,3	75,5	75,6	75,7	75,7	74,6	74,8	73,9	73,4	احتمال البقاء على قيد الحياة عند الولادة إجمالي	
74,5	77,2	77,1	76,9	77,1	76,4	76,6	76,5	75,8	75,6	75,6	74,7	74,8	74,7	74,6	73,6	73,9	72,9	72,5	احتمال البقاء على قيد الحياة عند الولادة ذكور	

2020	2019	2018	2017	2016	2015	2014	2013	2012	2011	2010	2009	2008	2007	2006	2005	2004	2003	2002	السنة
78,1	78,6	78,4	78,2	78,2	77,8	77,8	77,6	77,1	77,4	77,0	76,3	76,4	76,8	76,7	75,6	75,8	74,9	74,2	احتمال البقاء على قيد الحياة عند الولادة إناث
76,6	78,5	78,4	78,2	78,4	77,8	77,9	77,8	77,2	77,3	77,1	76,4	76,5	76,7	76,8	75,9	76,2	75,3	75,0	احتمال البقاء على قيد الحياة عند السنة الأولى من العمر
68,0	69,9	69,8	69,6	69,7	69,2	69,3	69,2	68,6	68,7	68,6	67,9	68,0	68,3	68,3	67,5	67,7	66,9	66,7	احتمال البقاء على قيد الحياة عند 10 سنوات
58,2	60,2	60,0	59,9	60,0	59,5	59,6	59,5	58,9	59,0	58,9	58,2	58,4	58,6	58,6	57,8	58,0	57,3	57,0	احتمال البقاء على قيد الحياة عند السنة 20 سنة
39,0	41,0	40,9	40,7	40,9	40,5	40,5	40,4	39,9	39,9	39,8	39,2	39,4	39,6	39,7	38,9	39,1	38,5	38,2	احتمال البقاء على قيد الحياة عند السنة 40 سنة
21,0	22,9	22,9	22,6	22,8	22,4	22,6	22,5	22,0	22,0	21,9	21,4	21,5	21,8	22,0	21,2	21,4	20,9	20,4	احتمال البقاء على قيد الحياة عند السنة 60 سنة
10,2	11,4	11,4	11,2	11,4	11,1	11,2	11,1	10,7	10,7	10,6	10,3	10,4	10,8	10,9	10,2	10,5	9,9	9,2	احتمال البقاء على قيد الحياة عند السنة 75 سنة
الزواجات																			
283 399	315	332	340	357	369	386	388	371	369	345	341	331	325	295	279,5	268	240	219	عدد الزواجات(بالآلاف)
6,41	7,26	7,79	8,14	8,73	9,24	9,88	10,13	9,90	10,05	9,58	9,68	9,58	9,55	8,82	8,50	8,27	7,55	6,97	المعدل الخام للزواجات (بـ ‰)

وثيقة تفسيرية

لمعرفة الحالة الديمغرافية للجزائر، يقوم الديوان الوطني للإحصائيات بمسح سنوي شامل على مستوى مصالح الحالة المدنية للبلديات للأحداث الأربعة الخاصة بالحالة المدنية من (مواليد، وفيات، مواليد أموات والزواج).

تسمح هذه الأحداث الخاصة بالحالة المدنية بـ:

- القيام بتقديرات لعدد السكان
- حساب أهم المؤشرات الديمغرافية وإنشاء جداول الوفيات
- إجراء تحليل أولي للوضع الديمغرافية السنوية.

يتم استكمال هذه البيانات بإحصاءات حول عدد حالات الطلاق المسجلة سنويا والتي تُستمد من قبل مصالح وزارة العدل.

يتم تقدير مجموع السكان المقيمين على أساس معدل النمو الطبيعي (المواليد - الوفيات).

على الرغم من أن ظاهرة الهجرة الدولية تُساهم أيضاً في تقدير عدد السكان ، نعتبر أن صافي الهجرة منعدم، نظراً لصعوبة تقدير هذه الظاهرة.

للعلم أن إجمالي عدد السكان المقيمين في 1 جويلية 2008 والمؤشرات المرتبطة تم تحيينها حسب نتائج استغلال الإحصاء العام للسكان والسكن.

نُعلم القارئ بأن المعطيات الخام التي تم جمعها من خلال استغلال الاستمارات الرقمية الشهرية، تعكس تسجيل الأحداث في الحالة المدنية ، مع العلم أن الديوان الوطني للإحصائيات كان يقوم بتصحيح عدد الولادات الحية و الوفيات و وفيات الرضع باستخدام مختلف نسب تغطية، آخرها يعود لسنة 2002، و بالنظر الى قدم هذه النسب و تطور التغطية الصحية اضافة الى تكثيف تواجد مصالح الحالة المدنية عبر التراب الوطني ، فان اللجوء لنسب التغطية السابقة من شأنه تحييز المؤشرات الديمغرافية، مما استدعى الى التخلي عنها خلال 2020.

أهم التعاريف

- المعدل الخام للولادات (‰): حاصل قسمة عدد المواليد أحياء المصححة للسنة على متوسط عدد السكان لنفس السنة.
- معدل الخصوبة الكلي: هو متوسط عدد الأطفال المولودين أحياء لكل امرأة خلال فترة حياتها الإنجابية، مع افتراض خضوعها لنفس ظروف الخصوبة الملاحظة خلال هذه السنة.
- المعدل الخام للوفيات (‰): هو حاصل قسمة مجموع الوفيات سنويا على متوسط عدد السكان لنفس السنة.
- معدل النمو الطبيعي (%): هو حاصل قسمة متوسط حجم النمو الطبيعي للسكان على متوسط عدد السكان لنفس السنة.
- معدل وفيات الرضع (‰): هو حاصل قسمة عدد وفيات الأطفال الأقل من سنة خلال السنة على الولادات الحية المصححة لذات السنة.
- احتمال وفيات الأطفال دون الخامسة من العمر (%): هو احتمال وفاة المواليد قبل بلوغهم خمس سنوات.
- معدل المواليد أموات (‰): هو حاصل قسمة عدد المواليد أموات خلال السنة على عدد الولادات (مواليد أحياء+مواليد أموات) خلال نفس السنة.
- المعدل الخام للزواج (‰): هو حاصل قسمة عدد الزواجات خلال السنة على متوسط عدد السكان لنفس السنة.
- معدل الإعالة الديمغرافية (لكل 100 شخص في سن النشاط): هو حاصل قسمة مجموع فئتي الأشخاص الذين تقل أعمارهم عن 15 سنة والبالغين 60 سنة فأكثر خلال السنة على فئة السكان في سن النشاط الاقتصادي (15 - 59 سنة) لنفس السنة.