

ATLASI I REGJISTRIMIT TË POPULLSISË KOSOVË

2011

0 10 20 40 Km

ATLASI I REGJISTRIMIT TË POPULLSISË KOSOVË / KOSOVO CENSUS ATLAS



Mali i Zi / Montenegro

Sërbia / Serbia

Shqipëria / Albania

Maqedonia / Macedonia (FYROM)

KOSOVO CENSUS ATLAS



ISBN 978-9951-22-019-4

Vendbanimet dhe Komunat Settlements and Municipalities

2011



- | | | |
|-----------------|--------------|-----------------|
| 01 Deçan | 13 Lipjan | 25 Ferizaj |
| 02 Gjakovë | 14 Novobërdë | 26 Viti |
| 03 Gllgoc | 15 Obiliq | 27 Vushtri |
| 04 Gjiuan | 16 Rahovec | 28 Zubin Potok |
| 05 Dragash | 17 Pejë | 29 Zveçan |
| 06 Istog | 18 Podujevë | 30 Malishevë |
| 07 Kaçanik | 19 Prishtinë | 31 Junik |
| 08 Klinë | 20 Prizren | 32 Mamushë |
| 09 Fushë Kosovë | 21 Skenderaj | 33 Han i Elezit |
| 10 Kamenice | 22 Shtëme | 34 Graçanicë |
| 11 Mitrovicë | 23 Shtërpoc | 35 Ranillug |
| 12 Leposaviq | 24 Suharekë | 36 Partesh |
| | | 37 Kllokot |

Kufijtë e komunave: © Agjencia Kadastrale e Kosovës, 2011
Vendbanimet: © Agjencia e Statistikave të Kosovës, 2011
Boundaries of municipalities: © Kosovo Cadastral Agency, 2011
Settlements: © Kosovo Agency of Statistics, 2011

Burimi: Regjistrimi i Popullsisë, Ekonomike Familjare dhe Banesave në Kosovë, 2011
Source: 2011 Population and Housing Census of Kosovo



ATLLASI I REGJISTRIMIT TË POPULLSISË KOSOVË

2011

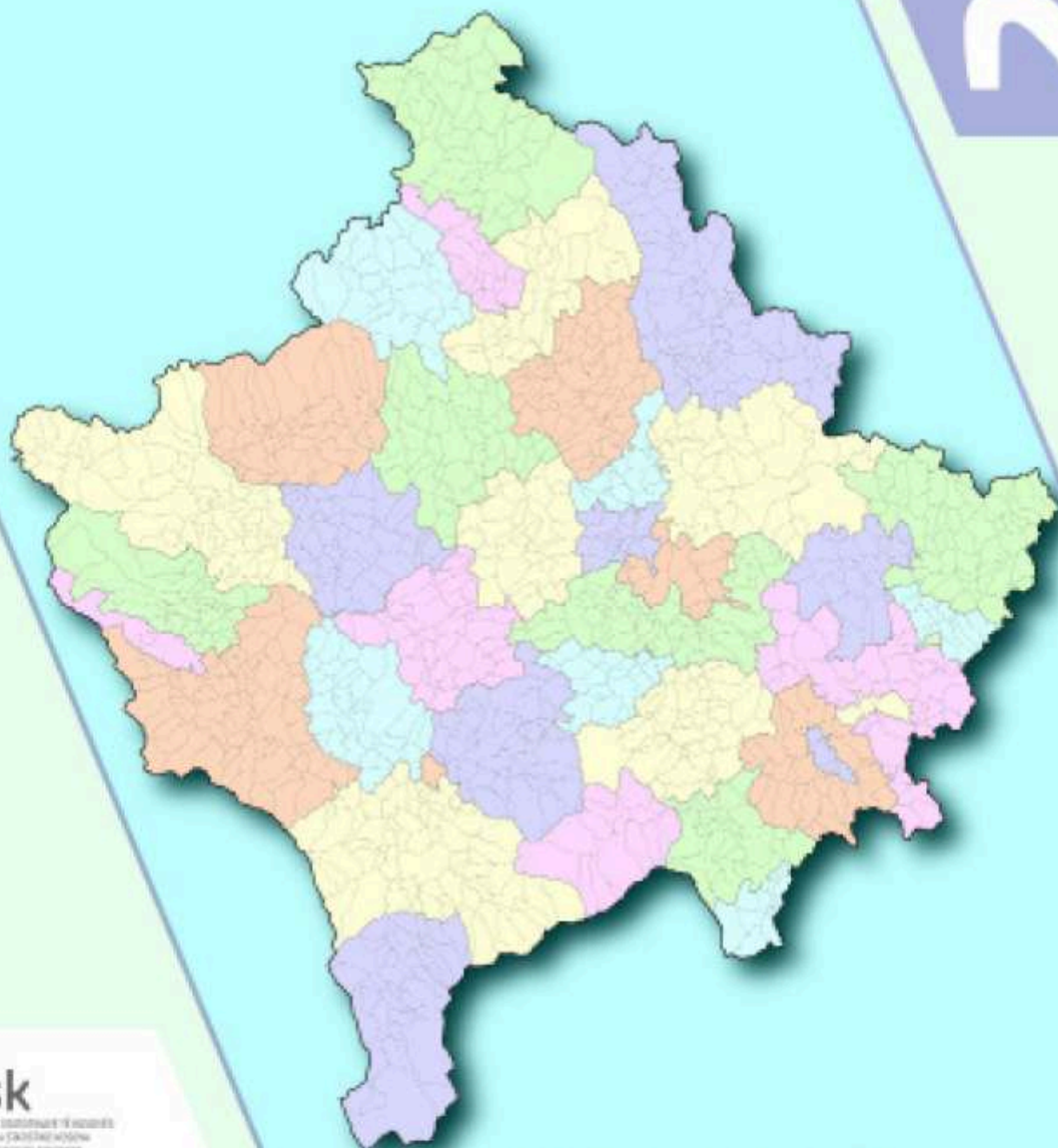

KOSOVO CENSUS ATLAS



Data e publikimit: Dhjetor 2013

©: Agjencia e Statistikave të Kosovës

Informata të shumta janë në dispozicion në internet, ku mund të qaseni përmes web-faqes së ASK-së
<http://esk.rks-gov.net/>

Date of publication: December 2013

©: Kosovo Agency of Statistics

More information is available on Internet, which can be accessed via the ASK web-site
<http://esk.rks-gov.net/>

Shërbimi i shfrytëzuesëve

Na kontaktoni në:

Email: infoask@rks-gov.net

Tel: (+381) 038 200 31 129

Fax : (+381) 038 235 033

Adresa:

Agjencia e Statistikave të Kosovës

Rruga: Zenel Salihu nr.4

10000 Prishtinë – Kosovë

Copyright © ASK 2013

ISBN 978-9951-22-019-4

Sabri Zabërgja - Drejtor i Zyrës së Regjistrimit të Popullsisë, ASK
Kadri Sojeva - Zv. menaxher i Zyrës së Regjistrimit të Popullsisë, ASK
Avni Kastrati - Zv. menaxher i Zyrës së Regjistrimit të Popullsisë, ASK
Rahman Tara - Udhëheqes i grupit për krijimin e Atlasit, ASK
Idriz Shala - Ekspert për GIS, ASK
Roberto Bianchini - Ekspert nga CIRPS, Universiteti i Romës "La Sapienza"
Ervin Shameti - Ekspert nga Instituti i Statistikave të Shqipërisë
Dren Gashi - Sektori i teknologjisë informative, Zyra e Regjistrimit të Popullsisë
Zymer Maxharri - Analiza , Zyra e Regjistrimit të Popullsisë

Sabri Zabërgja - Director Census Office
Kadri Sojeva - Deputy Director Census Office
Avni Kastrati Deputy Director Census Office
Rahman Tara - Census atlas team manager, ASK
Idriz Shala - GIS & Database Expert, ASK
Roberto Bianchini - Expert, CIRPS - Sapienza University of Rome
Ervin Shameti - Expert, INSTAT
Dren Gashi - IT Expert, Census office
Zymer Maxharri - Adviser, Census office

Parathënie

Ndër publikimet mbi rezultatet e Regjistrimit të Popullsisë Ekonomive Familjare dhe banesave në vitin 2011 në Kosovë, është edhe Atlasi i cili përmban karakteristika të veçanta dhe objektiva specifike: konstatimet kryesore të regjistrimit janë paraqitur përmes hartave tematike, me qëllim të të ndihmuarit përdoruesve të të dhënave që me shpejtësi të kuptojnë ndryshimet më të reja demografike dhe socio-ekonomike që kanë ndodhur në vend, dhe për të shpërndarë më tej, për shembull tek shfrytëzuesit e të dhënave dhe vendim marrësit, njohuritë për një pamje më të përditësuar të Kosovës përmes hartave.

Atlasi përfshinë harta tematike në nivel të komunave dhe vendbanimeve, shoqëruar me një përshkrim të shkurtër mbi definicionet dhe treguesit e përdorur. Hartat tematike mundësojnë të kuptuarit e situatës aktuale socio-demografike në Kosovë si tërësi si dhe në shkallë rajonale.

Kjo është bërë e mundur duke iu falënderuar një programi ambicioz për harta nga Agjencia e Statistikave të Kosovës në vitin 2006, gjatë fazës së parë të aktiviteteve përgatitore për regjistrimin e popullsisë.

I tërë territori i Kosovës ishte mbuluar me harta me ndihmën e ortofotove digjitale deri në nivelin e objekteve ndërtimore të organizuara në Qarqe Regjistruese për kryerjen e operacioneve të regjistrimit. Të dhënat e mbledhura përmes pyetësorëve në vitin 2011 ishin procesuar dhe pastaj janë lidhur me njësi administrative, gjeografike dhe statistikore për përfaqësimin e tyre me harta tematike.

Atlasi paraqet treguesit e shpërndarjes së popullsisë, dendësinë, statusin martesor, karakteristikat etnike dhe kulturore, arsimimin, punësimin, kushtet e jetesës, aftësitë e kufizuara dhe banimin. Burimet e të dhënave janë rezultatet nga regjistrimi i popullsisë, ekonomive familjare dhe banesave në vitin 2011, publikuar në vitin 2012. Të dhënat i referohen datës së 31 marsit 2011, ora 24:00. Përpilimi i këtij atlasit nuk do të kishte qenë i mundur pa përkushtimin e plotë të Njësisë së Hartografisë dhe GIS-it të ASK-së, si dhe pa ndihmën nga Departamenti i Metodologjisë dhe TI-së nën koordinimin e Zyrës së Regjistrimit.

Preface

Among the publications on the results of the 2011 Population and Housing Census of Kosovo, the Census Atlas has a special characteristic and specific objectives: the main census findings are presented through thematic maps, with the aim to help data users to quickly understand the recent demographic and socio-economic changes occurred in the country, and to further disseminate, for instance among children and decision makers, the knowledge of an up-to-date picture of Kosovo through the power of maps.

The Atlas includes thematic maps at level of municipality and settlement, along with a brief description on the definitions and indicators used. Thematic maps allow to understand the current socio-demographic situation of Kosovo, as a whole and at regional scale.

This was possible thanks to an ambitious mapping programme launched by the Kosovo Agency of Statistics in 2006 during the first phase of the census preparatory activities. All the territory of Kosovo was mapped with the help of digital orthophotos until the level of single buildings and organized into Enumeration Areas for the conduction of census operations. Data collected through questionnaires in 2011 was processed and then associated to administrative, geographical and statistical units for their representation with thematic maps.

The Atlas presents indicators on population distribution and density, fertility, marital status, ethnic and cultural background, education, employment, living conditions, disability, and housing. The sources of the data are the results of the 2011 population and housing census, published in 2012. Data refer to the date of 30 March 2011, 24:00 hrs.

It would not have been possible to produce this atlas without the full dedication of the Cartography and GIS Unit of this Institute of Statistics, and the help from the Methodological and IT Department under the coordination of the census office.

A second thanks is for all the staff of this Institute who worked for the successful implementation of the 2011 population and housing census, to the population of Kosovo who participated and to all the other actors from the Government, EU Institutions, International and National

Falënderimi i radhës i takon gjithë stafit të ASK-së, të cilët kanë punuar për zbatimin e suksesshëm të regjistrimit të popullsisë, ekonomive familjare dhe banesave në vitin 2011, popullsisë së Kosovës që kanë marrë pjesë në Regjistrim dhe të gjithë akterëve tjerë nga Qeveria, Institucionet e BE-së, Organizatat Ndërkombëtare dhe Vendore të cilat kanë kontribuar në mbledhjen e të dhënave të regjistrimit.

Një falënderim i veçantë i bëhet Zyrës së BE-së në Kosovë, Grupit Punues të Asistencës Teknike, Shkëmbimit të Informacionit (TAIEX) nga Komisioni Evropian, dhe Zyrës së Kombeve të Bashkuara për Shërbime të Projekteve (UNOPS) për mbështetjen e ofruar për financimin e asistencës teknike,

Organizations which contributed to produce census data.

A special thanks goes to the EU Office in Kosovo, to the Technical Assistance and Information Exchange instrument (TAIEX) of the European Commission, and to the United Nations Office for Project Services (UNOPS) for the support provided to finance technical assistance, technical workshops and printing costs.



Isa Krasniqi

Kryeshef Ekzekutiv / *Chief Executive Officer*
Agjencia e Statistikave të Kosovës
Kosovo Agency of Statistics

A handwritten signature in blue ink, appearing to read 'Isa Krasniqi', written in a cursive style.

Atlasi i regjistrimit të popullsisë Kosovë / Kosovo census atlas

Hyrje	Introduction	
Hartat referuse	Reference maps	
Ndarja Gjeografike dhe Administrative e Kosovës	Geographic and administrative division of Kosovo	
Harta e relievit të Kosovës	Elevation map of Kosovo	
Kapitulli I:	Chapter I:	
Shpërndarja, dendësia, dhe dinamika e lëvizjes së popullsisë	Distribution, density and population dynamics	13
Shpërndarja e popullsisë	Population distribution	14
Shpërndarja e popullsisë - Prishtinë	Population distribution – Prishtinë	15
Dendësia e popullsisë sipas grid-it	Population density by grid	16
Dendësia e popullsisë në vitet e regjistrimit: 1948, 1953, 1961	Population density by census year: 1948, 1953, 1961	17
Dendësia e popullsisë në vitet e regjistrimit: 1971, 1981, 2011	Population density by census year: 1971, 1981, 2011	18
Dendësia e popullsisë sipas qarqeve regjistruese - Prishtinë	Population density by enumeration area - Prishtinë	19
Popullsia urbane	Urban population	20
Ndryshimi i popullsisë	Population change	21
Migracioni i brendshëm	Internal migration	22
Personat që udhetojnë rregullisht vajtje-ardhje	Commuting	23
Personat që udhetojnë rregullisht vajtje-ardhje në Prishtinë	Commuting to Prishtinë	24
Udhëtarët e rregullt në Prishtinë sipas distancës	Commuting to Prishtinë by distance	25
Kapitulli II:	Chapter II:	
Karakteristikat demografike	Demographic characteristics	27
Raporti gjinor	Sex ratio	28
Grupmoshat	Age composition	29
Shkalla e varësisë	Dependency ratio	30
Raporti fëmijë - Femra	Child - Woman ratio	31
Statusi martesor - Asnjëherë të martuar/a	Marital status - Never married	32
Statusi martesor - Të martuar/a	Marital status - Married	33
Grupi etnik apo kulturor: Shqiptarë, Serb, Turk	Ethnic or cultural background: Albanian, Serbian, Turkish	34
Grupi etnik apo kulturor: Shqiptarë, Boshnjak, Rom	Ethnic or cultural background: Albanian, Bosniak, Roma	35
Grupi etnik apo kulturor: Shqiptarë, Egjiptian, Ashkali	Ethnic or Cultural background: Albanian, Egyptian, Ashkali	36
Grupi etnik apo kulturor: Shqiptarë dhe Goran	Ethnic or cultural background: Albanian and Goran	37
Religjioni: Islam dhe Ortodoks	Religion: Islamic and Orthodox	38
Religjioni: Islam dhe Katolik	Religion: Islamic and Catholic	39
Gjuha amtare: Shqipe, Serbe, Turke	Mother tongue: Albanian, Serb, Turkish	40
Gjuha amtare: Shqipe, Boshnjake, Rome	Mother tongue: Albanian, Bosnian, Romani	41
Gjuha amtare: Shqipe dhe Tjetër	Mother tongue: Albanian and Other	42
Popullsia me vështirësi afatgjata	Population with disabilities	43
Kapitulli III:	Chapter III:	
Karakteristikat socio-ekonomike	Socio-economic characteristics	45
Analfabetizmi, niveli fillor dhe i mesëm i ulët i shkollimit	Illiteracy, primary and lower secondary educational attainment	46
Niveli shkollor i arritur: e mesme, e lartë dhe universitar	Educational attainment: Upper and post-secondary, university	47
Mesatarja e viteve të shkollimit	Average number of years of schooling	48
Fuqia punëtore aktive	Labour force	49
Shkalla e punësimit	Employment rate	50
Shkalla e papunësisë	Unemployment rate	51
Punësimi sipas sektorëve: Industri dhe bujqësi	Employment by sector: Industry and agriculture	52
Punësimi sipas sektorëve: Ndërtimtari, tregli dhe shërbime	Employment by sector: Construction, trade and services	53
Statusi i punësimit: i/e punësuar dhe punëdhënës	Employment status: Employees and employers	54
Statusi i punësimit: i/e vetëpunësuar dhe u asiston të afërmeve	Employment status: Self - employed and unpaid family workers	55
Burimi kryesor i mjeteve të jetesës	Main source of livelihood	56
Kapitulli IV:	Chapter IV:	
Ekonomitë familjare dhe banesat	Households and housing	57
Ekonomitë Familjare: Madhësia mesatare dhe femrat kryefamiljare	Households: Average size and female heads	58
Ekonomitë familjare: Me një dhe shumë anëtar	Households: One person and large households	59
Përdorimi i internetit dhe kompjuterit	Use of internet and computer	60
Dendësia e banesave	Density of housing units	61
Dendësia e sipërfaqes së ndërtuar	Density of built-up areas	62
Dendësia e sipërfaqes së ndërtuar në qytetin e Prishtinës	Density of built-up area in Prishtinë city	63
Banesat e zbrazëta dhe ato të mëdha	Unoccupied and large housing units	64
Furnizimi me ujë	Water supply	65
Banesat me qasje në kanalizim	Sewage system of housing units	66
Banesat e banuara me ngrohje	Heating of housing units	67
Ndërtimet e reja prej vitit 2000 në qytetin e Prishtinës	New building constructed since 2000 in Prishtinë city	68
Viti i ndërtimit të ndërtesave dhe materiali kryesor i mureve	Year of construction of buildings and main wall material	69

Hyrje

Ky botim është atlasi i parë gjithëpërfshirës statistikor që përgatitet nga Agjencia e Statistikave të Kosovës. Atlasi ilustron një gamë të gjerë të dhënash që janë mbledhur gjatë regjistrimit të popullsisë, ekonomive familjare dhe banesave në vitin 2011 në Kosovë, analizuar dhe paraqitur me harta tematike me përdorimin e teknikave të ndryshme të simbolizimit. Për përgatitjen e tij, janë analizuar të dhënat përfundimtare të regjistrimit si dhe janë përkufizuar disa tregues demografik dhe socio-ekonomik në pajtueshmëri me standardet e BE-së dhe me ato ndërkombëtare, dhe janë paraqitur në harta tematike. Ky publikim statistikor është publikim i botuar në dy gjuhë, në gjuhën shqipe dhe angleze.

Shumica e hartave tregojnë të dhëna në nivel komune, dhe disa në nivel të vendbanimeve apo zonave të regjistrimit për qytetin e Prishtinës. Të dhënat nga regjistrimi i popullsisë ekonomive familjare dhe banesave janë paraqitur për tërë territorin e Kosovës, përveç për komunat: Leposaviq, Zubin Potok, Zveçan dhe të Mitrovicës Veriore, ku regjistrimi i vitit 2011 nuk është realizuar. Megjithatë, për një numër të kufizuar, të dhënat paraqiten edhe për ato zona sipas vlerësimeve që janë bërë në terren në nivel të ekonomive familjare në vitin 2008 dhe 2009. Këto të dhëna janë: popullsia e përgjithshme, popullsia urbane dhe rurale, dhe numri i njësive të banimit. Një pjesë specifike e Atlasit ofron gjithashtu informacione sa i përket organizimit territorial të Kosovës që nga viti 1975.

Harta e parë e atlasit për ndarjen gjeografike dhe administrative përfshinë një listë emrash të komunave dhe vendbanimeve për të ndihmuar lexuesit të identifikojnë vendet. Harta e dytë paraqet territorin e Kosovës sipas relievit së bashku me rrjetin kryesor të rrugëve, gjë që i ofron lexuesit elemente shtesë për të kuptuar shpërndarjen hapësinore të të dhënave të regjistrimit. Emertimet e vendbanimeve dhe komunave janë në gjuhën Shqipe, që të njejtat vlejnë edhe për gjuhën Angleze.

Atlasi është i ndarë në katër kapituj: 1) Shpërndarja e popullsisë, dendësia dhe dinamika e levizjës së popullsisë; 2) Karakteristikat demografike; 3) karakteristikat socio-ekonomike; 4) Ekonomitë familjare dhe banimi. Vëllimi përfshinë në total 88 harta të organizuara në 53 faqe. Secili kapitull paraqitet me një shpjegim tekstual.

Të dhënat e përdorura në këtë atlas janë marrë nga burimet e publikuara që janë botuar nga

Introduction

This publication is the first comprehensive statistical atlas produced by the Kosovo Agency of Statistics. The atlas illustrates a wide range of data collected during the 2011 population and housing census of Kosovo, analysed and represented with thematic maps using different symbolization techniques. For its preparation, the final census data was analysed and a number of demographic and socio-economic indicators were defined in line with EU and international standards, and represented on thematic maps. This statistical publication is a dual language publication, in Albanian and English languages.

The majority of maps show data at the level of municipality, and some at settlement or enumeration area level for the city of Prishtina. Census data is presented for the whole territory of Kosovo, except for the municipalities of Leposaviq, Zubin Potok, Zveçan and for north Mitrovica, where the 2011 census did not take place. However, for a limited number of variables, data is represented also for those areas as estimates based on a field update conducted at household level in 2008 and 2009. These variables are: total population, urban and rural population, and number of housing units. A specific section of the Atlas provides also information on the territorial organization of Kosovo since 1975.

The scales used for the maps have been defined to appreciate the differences of data at municipal and settlement levels, but they are not large enough to include all place names. For this purpose, the first map of the atlas on the geographic and administrative division include a list of names of municipalities and settlements to help the reader to identify places. The second map shows Kosovo territory by elevation above sea level together with the main road network, providing to the reader additional elements to understand the spatial distribution of census data. Place names are in the Albanian language, also when English language is used.

The Atlas is divided into four chapters: 1) Population distribution, density and population dynamics; 2) Demographic characteristics; 3) Socio-economic characteristics; 4) Households and housing; preceded by a section on reference maps. The volume includes a total of 88 maps organized in 53 pages. Each chapter is presented with an introductory note.

The data used in this atlas is derived from public sources published by the Kosovo Agency of

Agjencia e Statistikave të Kosovës mbi rezultatet e regjistrimit të popullsisë ekonomike familjare dhe banesave të vitit 2011. Regjistrimi në Kosovë është bërë në përputhje me rekomandimet e BE-së dhe ato ndërkombëtare për regjistrimin e vitit 2010 përgatitur nga Komisioni Ekonomik i Kombeve të Bashkuara për Evropë (UNECE) me Zyrën e Statistikave të Bashkimit Evropian (Eurostat), dhe nga Divizioni i Statistikave i Kombeve të Bashkuara (UNSD).

Legjenda në secilën hartë paraqet klasifikimin e të dhënave në klasa, dhe një definicion i shkurtër shpjegon të dhënat apo treguesit e përdorur. Në përgjithësi vlera mesatare kombëtare dhe vlerat maksimale dhe minimale në nivel komunal gjithashtu përdoren për të treguar një përmbledhje të përgjithshme të të dhënave përkatëse në nivele të ndryshme territoriale. Si rregull i përgjithshëm, të dhënat fillimisht janë analizuar me shpërndarje të frekuencës dhe pastaj janë grupuar në klasa të ndryshme, duke minimizuar dallimet në vlera në kuadër të secilës klasë dhe duke theksuar dallimet ndërmjet klasave. Secila klasë ka ngjyrë apo shkallëzues të ndryshëm.

Statistics on the results of the 2011 population and housing census. Kosovo census was compliant with EU and international recommendations for the 2010 census round prepared by the United Nations Economic Commission for Europe (UNECE) with the Statistical Office of the European Union (Eurostat), and by the United Nations Statistical Division (UNSD).

In each map a legend shows the classification of data into classes, and a short definition explains the variable or indicator used. Generally, the average national value, and the maximum and minimum values at municipal level is also indicated to provide a comprehensive overview of the concerned data at different territorial levels. As general rule, data was first analysed with frequency distributions and then grouped into different classes, by minimizing value differences within each class and by emphasizing differences between classes. Each class has a different colour or gradient.

Organizimi territorial i Kosovës

Kuvendi i Kosovës në mbledhjen e mbajtur më 15 Korrik 1975 aprovoi Ligjin mbi organizimin territorial të Kosovës. Më këtë Ligj u formuan 22 komuna me 1431 vendbanime.

Në vitin 1985, ligji u ndryshua dhe u krijua edhe komuna e Malishevës duke përfshirë kështu vendbanime të Rahovecit, Klinës, Glllogocit dhe të Suharekës.

Komuna e Zubin Potokut u themelua në vitin 1987 me disa vendbanimeve të komunës së Mitrovicës, derisa komunat e Fushë Kosovës, Obiliqit dhe Novobërdës u krijuan në vitin 1988, me disa vendbanime të shkëputura nga komuna e Prishtinës. Në vitin 1991, komuna e Zveçanit u themelua gjithashtu me disa vendbanimeve që paraprkisht i përkisnin komunës së Mitrovicës.

Qeveria e Serbisë miratoi ligjin e ri më 03 gusht 1991 dhe shfuqizoi Komunën e Malishevës dhe vendbanimet e sajë iu shpërndanë komunave fqinje të Rahovecit, Klinës, Suharekës dhe Glllogocit.

Malishevës iu rikthye statusi i komunës më 27 korrik të vitit 2000 sipas rregullores 2000/43 të cilën e nënshkroi z. Bernard Kouchner, Përfaqësues Special i Sekretarit të Përgjithshëm të Kombeve të Bashkuara për Kosovën.

Më 22 shtator 2004, sipas një Rregulloreje të nënshkruar nga z. Soren Jessen Petersen, në Kosovë kishte 30 komuna dhe 1,466 vendbanime. Me hyrjen në fuqi të Kushtetutës, Presidenti i Republikës së Kosovës nënshkroi më 15 qershor 2008 një Ligj të ri mbi Kufijtë Administrativ. Neni 5.5 i Ligjit përcaktonte numrin e komunave në Kosovë, duke shtuar kështu komunat e Hanit të Elezit, Junikut dhe Mamushës.

Në mbështetje të Kapitullit IV neni 65 pika 1, neni 81 pika 1 paragrafi 1 si dhe kapitulli X neni 124 pika 2 të Kushtetutës së Republikës së Kosovës duke e njohur nevojën për të sjellë vendimmarrjen më afër qytetarëve, duke e marrë parasysh Konventën kornizë për mbrojtjen e minoriteteve dhe me qëllim të integritimit të komuniteteve jo shumicë, Kuvendi i Republikës së Kosovës më 20.02.2008 miratoi Ligjin nr. 03/L-041 për Kufijtë Administrativ të Komunave, shpallur ne Gazetën Zyrtare të Republikës së Kosovës, Prishtinë Viti III, Nr.26, datë 02.06.2008, me të cilin Ligj themelohen 4 komuna të reja (Graçanicë, Ranillug, Partesh dhe Kllokot) që do të thotë nga 33 komuna tani janë 37

Kosovo's territorial organization

The law on Kosovo's Territorial Organization, approved by the Assembly of Kosovo on 15 July 1975, established 22 municipalities and 1,431 settlements. In 1985, the law was amended and the municipality of Malisheva was created by aggregating the settlements of Rahovec, Klinë, Glllogoc and Suhareka.

The municipality of Zubin Potok was established in 1987 by joining several settlements of Mitrovica municipality, while the municipalities of Fushë Kosova, Obiliq and Novobërdë were created in 1988, with some settlements detached from the Municipality of Prishtina. In 1991, the municipality of Zveçan was also established by grouping several settlements originally forming the Municipality of Mitrovica.

The Government of Serbia adopted a new law on 03 August 1991 and abolished the municipality of Malisheva, and their settlements were distributed among the neighboring municipalities of Rahovec, Klinë, Suharekë and Glllogoc.

Malisheva regained its municipality status on 27 July 2000 under Regulation 2000/43 which was signed by Mr. Bernard Kouchner, UN Secretary General's Special Representative for Kosovo. On 22 September 2004, according to a Regulation signed by Mr. Soren Jessen Petersen, there were 30 municipalities and 1,466 settlements in Kosovo. With the entry into force of the Constitution, the President of the Republic of Kosovo signed on June 15, 2008 a new Law on Administrative boundaries. The Article 5.5 of the Law defined the number of municipalities of Kosovo, adding the municipalities of Hani i Elezit, Junik and Mamusha.

Pursuant to Chapter IV, Article 65 paragraph 1, Article 81 paragraph 1 item 1 and Chapter X Article 124 paragraph 2 of the Constitution of the Republic of Kosovo, recognizing the need to bring decision-making closer to citizens, taking into account the Framework Convention for the Protection of minorities and with the purpose of integrating the minority communities, on 20 February 2008 the Assembly of Kosovo adopted the Law No. 03/L-041 on Administrative Municipal Boundaries, published in the Official Gazette of the Republic of Kosovo, Prishtina Year III, No. 26, dated 02 June 2008. On the basis of this new law, 4 new municipalities were established (Graçanica, Ranillug, Partesh and Kllokot), for a total of 37 municipalities and 1,467

Atlasi i regjistrimit të popullsisë Kosovë / Kosovo census atlas

me gjithsej 1467 vendbanime që përbëjnë territorin e Kosovës.

Kufijtë e komunave të paraqitura në këtë botim janë të bazuar në ligjin e përmendur më lart.

settlements composing the territory of Kosovo.

The boundaries of municipalities represented in this publication are based on the above mentioned law.

Kodi komunës Municipal code	Emri i komunës Name of municipality	Banorë Inhabitants	Sipërfaqja në km ² Area in km ²	Dendësia Density	Popullsi urbane Urban population	Popullsi rurale Rural population	Numri i vendbanimeve Number of settlements
01	Deçan	40019	294	136,1	3 803	36 216	37
02	Gjakovë	94556	587	161,1	40 827	53 729	88
03	Glllogoc	58531	276	212,1	6 143	52 388	35
04	Gjilan	90178	392	230,0	54 239	35 939	49
05	Dragash	33997	434	78,3	1 098	32 899	36
06	Istog	39289	454	86,5	5 115	34 174	50
07	Kaçanik	33409	211	158,3	10 393	23 016	31
08	Klinë	38496	309	124,6	5 908	32 588	54
09	Fushë Kosovë	34827	84	414,6	18 515	16 312	16
10	Kamenicë	36085	417	86,5	7 331	28 754	58
11	Mitrovicë	84235	336	250,7	58 458	25 777	47
12	Leposaviq	13773	539	25,6	5 505	8 268	75
13	Lipjan	57605	338	170,4	6 870	50 735	62
14	Novobërdë	6729	204	33,0	0	6 729	26
15	Obiliq	21549	105	205,2	6 864	14 685	20
16	Rahovec	56208	276	203,7	15 892	40 316	36
17	Pejë	96450	603	160,0	48 962	47 488	79
18	Podujevë	88499	633	139,8	23 453	65 046	77
19	Prishtinë	198897	523	380,3	161 751	37 146	43
20	Prizren	177781	627	283,5	94 517	83 264	76
21	Skenderaj	50858	374	136,0	6 612	44 246	49
22	Shtime	27324	134	203,9	7 255	20 069	23
23	Shtërpecë	6949	248	28,0	1 265	5 684	16
24	Suharekë	59722	361	165,4	10 422	49 300	41
25	Ferizaj	108610	345	314,8	42 628	65 982	45
26	Viti	46987	270	174,0	4 924	42 063	39
27	Vushtrri	69870	345	202,5	27 272	42 598	67
28	Zubin Potok	6616	334	19,8	1 724	4 895	61
29	Zveçan	7481	123	60,8	1 297	6 184	35
30	Malishevë	54613	306	178,5	3 395	51 218	44
31	Junik	6084	78	78,0	0	6 084	3
32	Mamushë	5507	11	500,6	0	5 507	1
33	Hani i Elezit	9403	83	113,3	0	9 403	11
34	Graçanicë	10675	122	87,5	0	10 675	17
35	Ranillugë	3866	78	49,6	0	3 866	13
36	Partesh	1787	29	61,6	0	1 787	3
37	Kilokot	2556	23	111,1	0	2 556	4
	Kosovë	1780021	10906	163,2	682 438	1 097 586	1467

Të dhënat për vendbanimet në komunat Leposaviq, Zubin Potok, Zveçan dhe të dhënat për verun e Mitrovicës janë vlerësime të bazuar nga puna në terren gjatë azhurmimit në të gjithë territorin, i kryer në ekonomive familjare në vitin 2008 dhe 2009, Agjencia e Statistikave të Kosovës, 2013, "Popullsia sipas gjinisë, Etnicitetit dhe Vendbanimit".

Data for Settlements located in the municipalities of Leposaviq, Zubin Potok, Zveçan and data for north Mitrovica is an estimate based on a field update conducted at household level in 2008 and 2009, Kosovo Agency of Statistics, 2013, "Population by gender, Ethnicity and Settlement".



Harta e relievit të Kosovës

Elevation map of Kosovo

0 10 20 40 Km

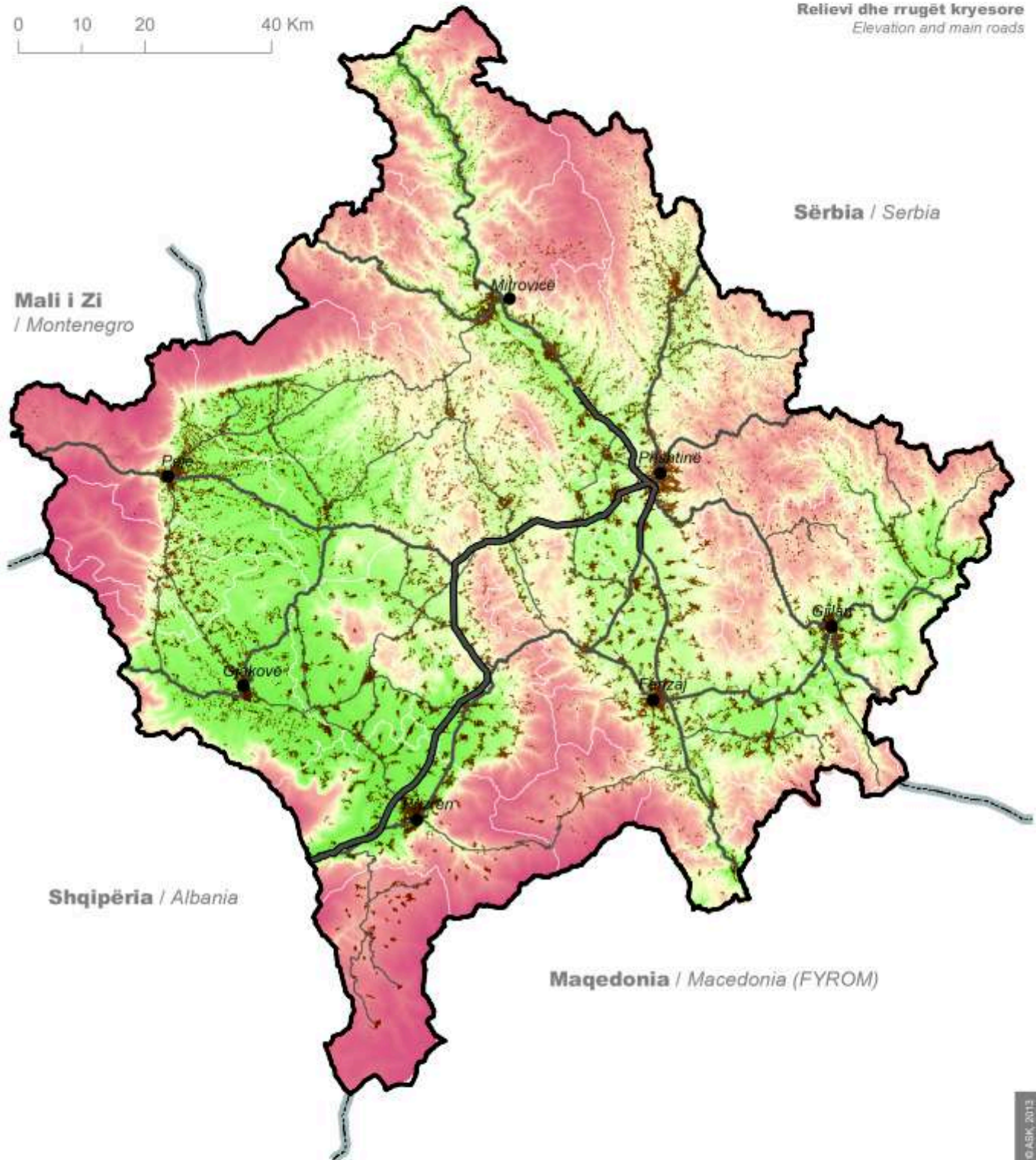

Relievi dhe rrugët kryesore
Elevation and main roads



© ASK, 2013

Kufijtë e komunave: © Agjencia Kadastrale e Kosovës, 2011
Boundaries of municipalities: © Kosovo Cadastral Agency, 2011

Burimi: Regjistri i Popullsisë, Ekonomisë Familjare dhe Banesave në Kosovë, 2011
Source: 2011 Population and Housing Census of Kosovo

-  Autostradë / Motorway
-  Rrugë kryesore / Main national road
-  Rrugë regjionale / Main regional road
-  Kufiri i komunës / Municipality boundary
-  Objekte ndërtimore / Building

Shpërndarja, dendësia dhe dinamika e lëvizjes së popullsisë

Ky kapitull ka për synim ilustrimin e karakteristikave kryesore të shpërndarjes së popullsisë rezidente në vitin 2011 sipas komunave dhe në kryeqytet, dendësinë e saj dhe lëvizjet.

Popullsia e Kosovës është e shpërndarë në 1,467 vendbanime. Rreth 26% e popullsisë është e përqendruar në 7 qendra kryesore urbane, të cilat janë gjithashtu edhe qendra rajonale¹. Popullsia urbane është 38.3%, në nivel vendi.

Dendësia ndryshon nga 19.8 banorë për km² në komunën e Zubin Potokut deri në 505.2 në komunën e Mamushës, derisa mesatarja në nivel vendi është 163 banorë për km². Dendësia është më e ulët në zonat kufitare dhe në zonat kodrinore e malore.

Në krahasim me dekadat paraprake, njerëzit nga këto zona kanë lëvizur në zona urbane për shumë arsye, në përgjithësi në kërkim të mundësive të punësimit dhe për kushte më të mira jetese. Në fakt të dhënat për migrimin e brendshëm që janë mbledhur gjatë regjistrimit të popullsisë të vitit 2011 tregojnë se lëvizjet e popullsisë brenda Kosovës janë ndikuar nga arsye të punësimit, arsimit dhe për arsye familjare. Ndryshimet më të rëndësishme janë duke u zhvilluar në komunën e Prishtinës. Derisa të dhënat tregojnë se ka pasur rritje të numrit të popullsisë në kryeqytet dhe në disa komuna fqinje siç janë Fushë Kosova dhe Graçanica, komuna tjera siç janë Kamenica dhe Podujeva janë duke humbur numër të madh banorësh.

Numri i personave që udhëtojnë për të punuar apo studiuar në ndonjë vendbanim tjetër jashtë vendit të tyre të zakonshëm të banimit është rreth 9 % në nivel vendi. Prishtina është qyteti i cili tërheqë më shumë persona, me popullsinë e saj që rritet gjatë ditës me rreth 34% në mesatare nëse marrim parasysh njerëzit që udhëtojnë rregullisht për në Prishtinë që është mbi 56 mijë persona.

Distribution, density and population dynamics

This chapter aims at illustrating the main characteristics of the distribution of the 2011 resident population between municipalities and in the capital, its density and its moving.

Kosovo's population is distributed in 1,467 settlements. About 26% of the population is concentrated in 7 major urban centers, which are also regional centers¹. The urban population is 38.3%, at country level.

The density varies from 19.8 inhabitants per km² in Zubin Potok municipality to 505.2 in Mamusha municipality, while the average at country level is 163 inhabitants per km². The density is lower in border areas and in hilly and mountain areas.

In comparison to previous decades, people from these areas moved to urban areas for many reasons, in general looking for job opportunities and for better living conditions. Indeed, data on internal migration collected during the 2011 census show that population movements inside Kosovo were driven by employment, education, and family reasons. The most important changes are taking place in the municipality of Prishtina. While data indicates that there was a population increase in the capital and in several neighboring municipalities such as Fushë Kosova and Graçanica, other municipalities such as Kamenica and Podujeva are losing a significant number of residents.

The number of persons commuting for working or study reasons in a different settlement other than their place of usual residence, is about 9 % at country level. Prishtina is the city that attracts more people, with its population growing in day-time by 34% on average if we take into account the people who travel regularly to Prishtinë, over 56 thousand persons.

1. Qendrat rajonale në Kosovë janë: Prishtina, Prizreni, Peja, Mitrovica, Gjilani, Ferizaj dhe Gjakova.

1. The regional centers in Kosovo are: Prishtina, Prizren, Peja, Mitrovica, Gjilani, Ferizaj and Gjakova.



Shpërndarja e popullsisë
Population distribution

sipas Vendbanimeve / Settlements

0 10 20 40 Km

2011

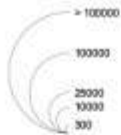
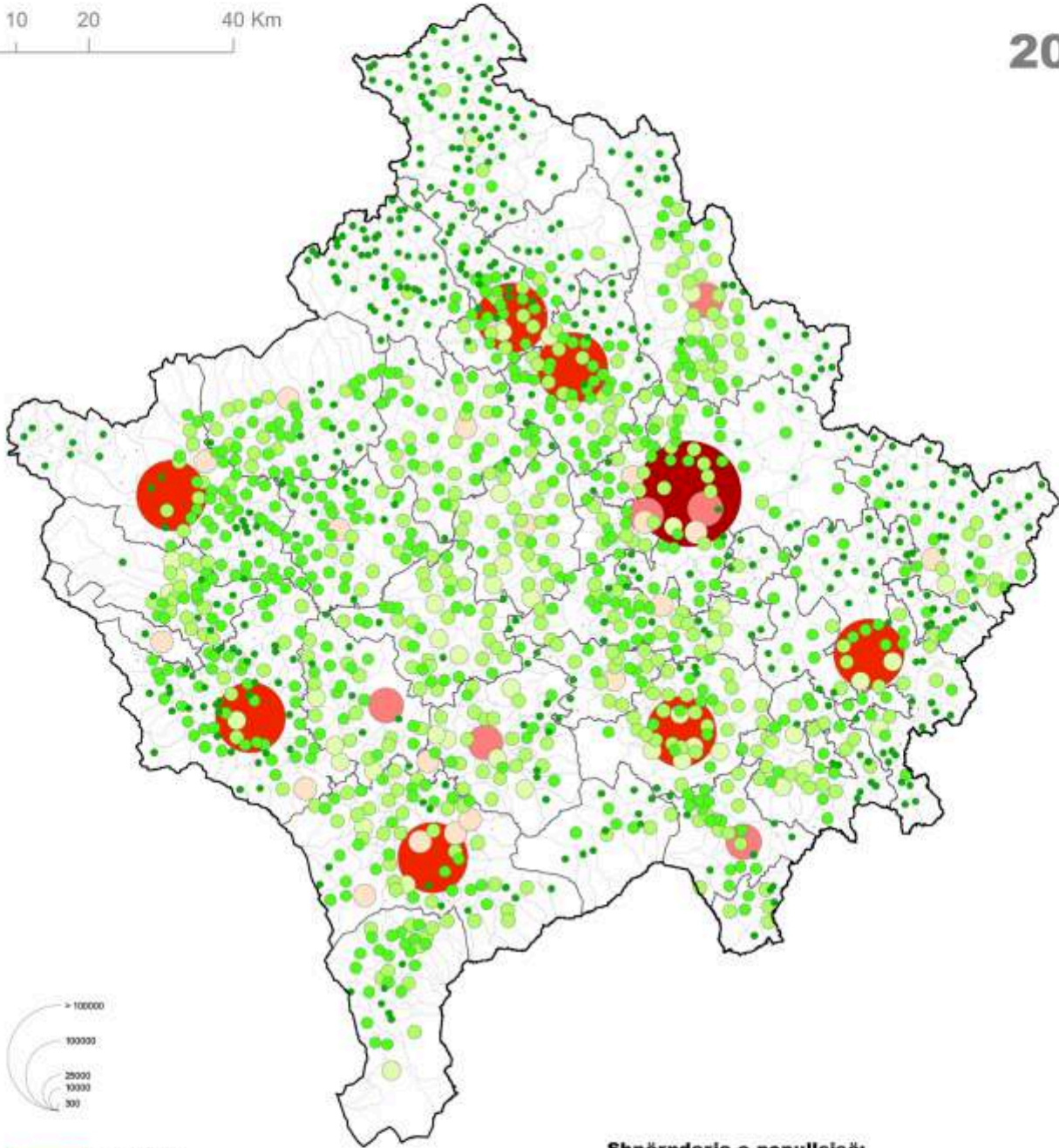

- > 100000
- 25001 - 100000
- 10001 - 25000
- 5001 - 10000
- 3001 - 5000
- 1001 - 3000
- 301 - 1000
- < 301
- Vendbanimet e pa banuara
Settlement not inhabited

Shpërndarja e popullsisë:

Numri i personave sipas vendbanimeve.

Population distribution:

Number of persons by settlement.

Të dhënat për Vendbanimet në komunat Leposaviq, Zubin Potok, Zveçan dhe të dhënat për veritun e Mitrovicës janë vlerësuar i bazuar nga puna në terren gjatë azhurmimit në të gjithë territorin, i kryer në ekonomive familjare në vitin 2008 dhe 2009, Agjencia e Statistikave të Kosovës, 2013, "Popullsia sipas gjinisë, Etnicitetit dhe Vendbanimit".

Data for Settlements located in the municipalities of Leposaviq, Zubin Potok, Zveçan and data for north Mitrovica is an estimate based on a field update conducted at household level in 2008 and 2009, Kosovo Agency of Statistics, 2013, "Population by gender, Ethnicity and Settlement".



Shpërndarja e popullsisë - Prishtinë

Population distribution - Prishtinë

sipas Qarqeve Regjistruese / Enumeration Areas

0 1 2 Km

2011

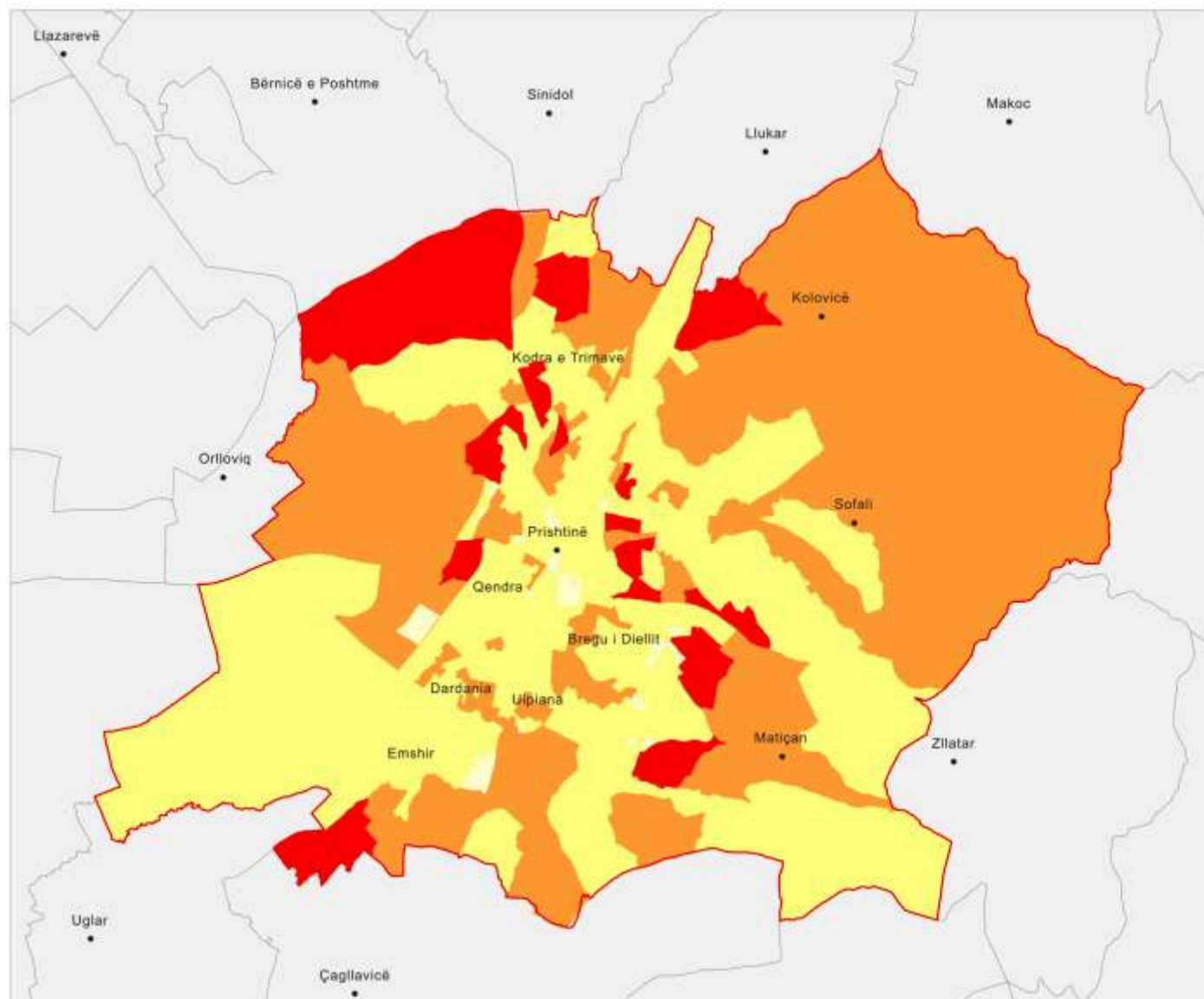

- Vendbanimet / Settlement
- Kufiri urban / Urban boundary

- > 800
- 601 - 800
- 301 - 600
- < 301

Shpërndarja e popullsisë:

Numri i banorëve sipas Qarqeve Regjistruese.

Population distribution:

Number of persons by Enumeration Area.



Dendësia e popullsisë sipas grid-it

Population density by grid

sipas grid-it / by grid

0 10 20 40 Km

2011

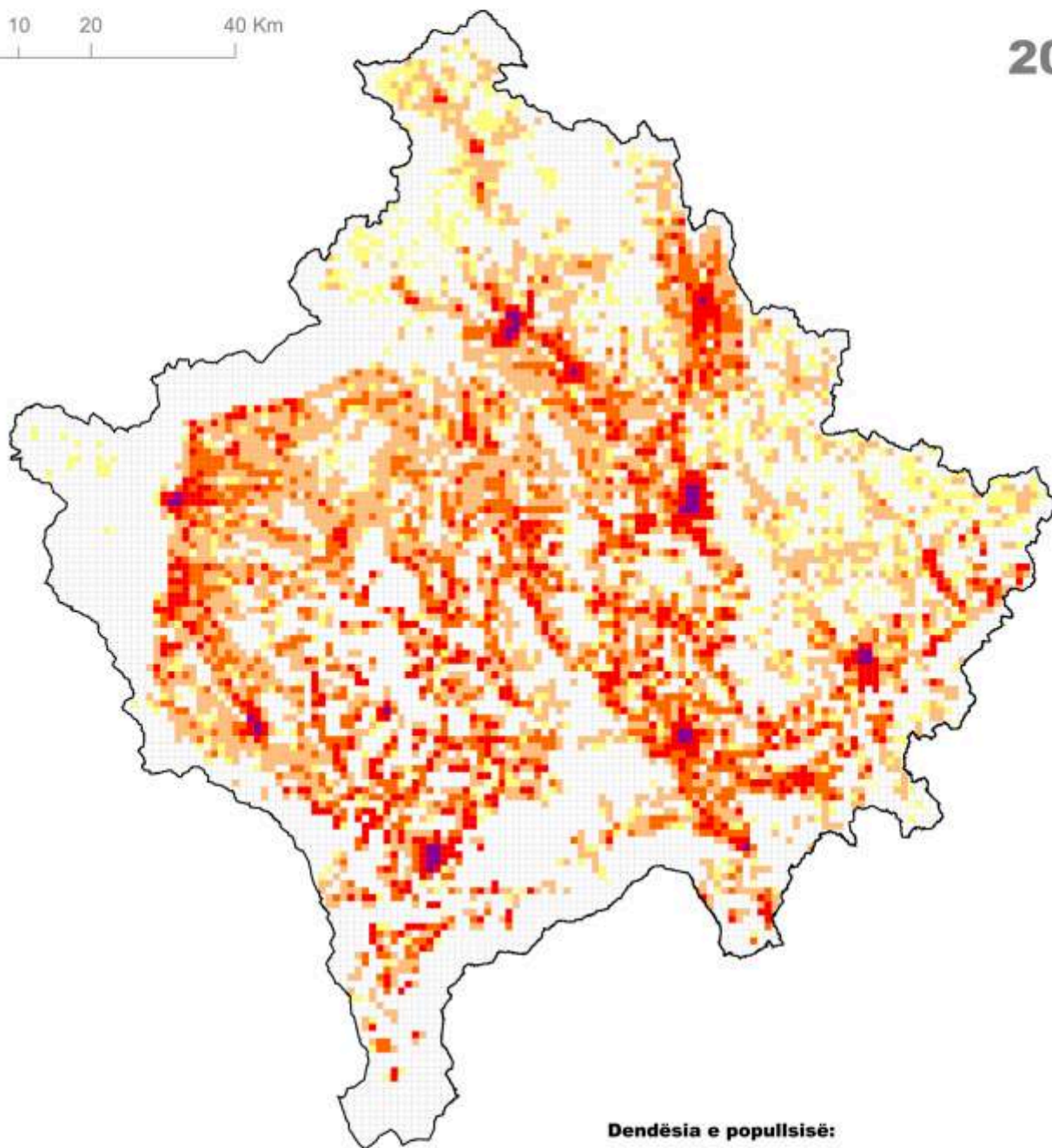

Dendësia e popullsisë:
Numri i personave për Km².

Population density:
Number of persons per Km².



Të dhënat për komunat Leposaviq, Zubin Potok, Zveçan dhe të dhënat për veriu e Mitrovicës janë vlerësime (bazuar nga puna në terren gjatë azhurnimit në të gjithë territorin, i kryer në ekonomike familjare në vitin 2008 dhe 2009, Agjencia e Statistikave të Kosovës, 2013, "Popullsia sipas gjinisë, Etnicitetit dhe Vendbanimit").
Data for the municipalities of Leposaviq, Zubin Potok, Zveçan and data for north Mitrovica is an estimate based on a field update conducted at household level in 2008 and 2009, Kosovo Agency of Statistics, 2013, "Population by gender, Ethnicity and Settlement".



Dendësia e popullsisë në vitet e regjistrimit: 1948, 1953, 1961
Population density by census year: 1948, 1953, 1961

sipas Komunave / Municipalities

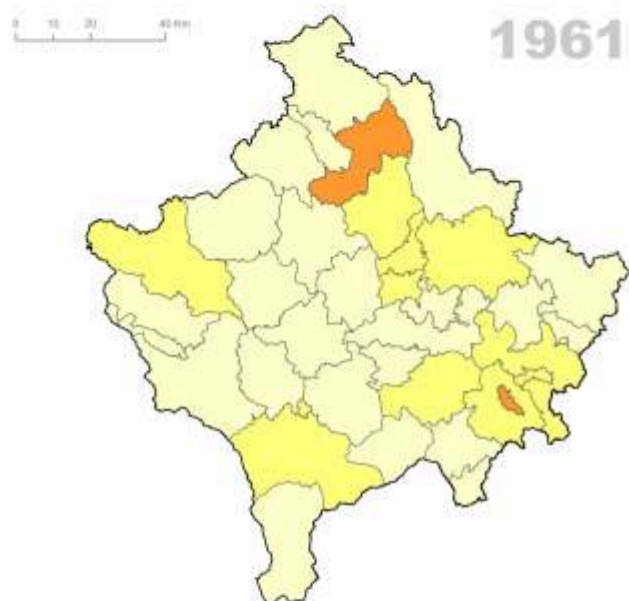
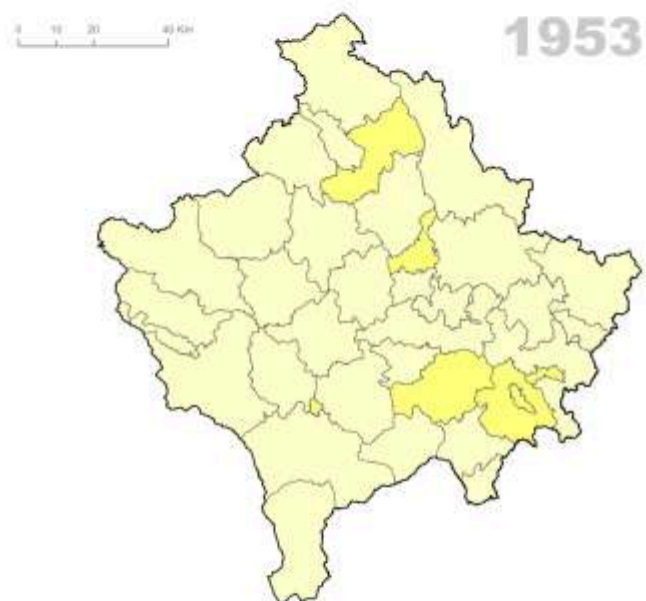

Dendësia e popullsisë:
 Numri i personave për km².

Population density:
 Number of persons per km².



Dendësia e popullsisë në vitet e regjistrimit: 1971, 1981, 2011
Population density by census year: 1971, 1981, 2011

sipas Komunave / Municipalities

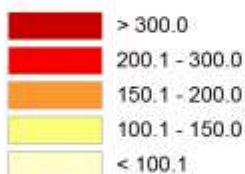
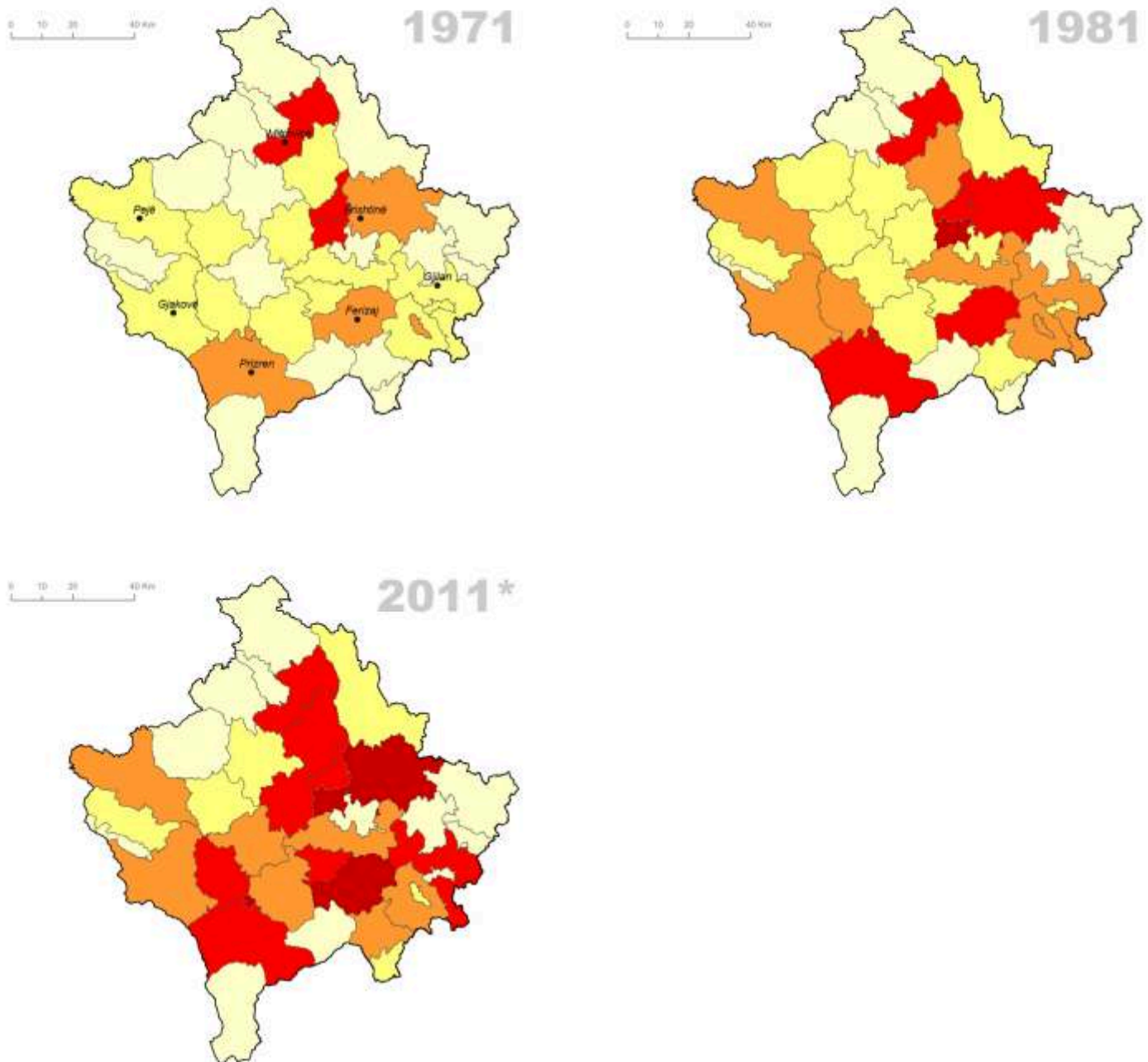

Dendësia e popullsisë:
 Numri i personave për km².

Population density:
 Number of persons per km².

* Për Regjistrimin e vitit 2011 janë të përfshirë vetëm banorët rezident.
 * For the 2011 Census only usual residents are included.

* Të dhënat për komunat Leposaviq, Zubin Potok, Zvečan dhe të dhënat për veriu e Mitrovicës janë vlerësime i bazuar nga puna në terren gjatë azhurnimit në të gjithë territorin, i kryer në ekonomia familjare në vitin 2008 dhe 2009, Agjencia e Statistikave të Kosovës, 2013, "Popullsia sipas gjinisë, Etnicitetit dhe Vendbanimit".
 * Data for the municipalities of Leposaviq, Zubin Potok, Zvečan and data for north Mitrovica is an estimate based on a field update conducted at household level in 2008 and 2009, Kosovo Agency of Statistics, 2013, "Population by gender, Ethnicity and Settlement".



Dendësia e popullsisë sipas qarqeve regjistruese - Prishtinë
Population density by enumeration area - Prishtinë

sipas Qarqeve Regjistruese / Enumeration Areas

0 1 2 Km

2011

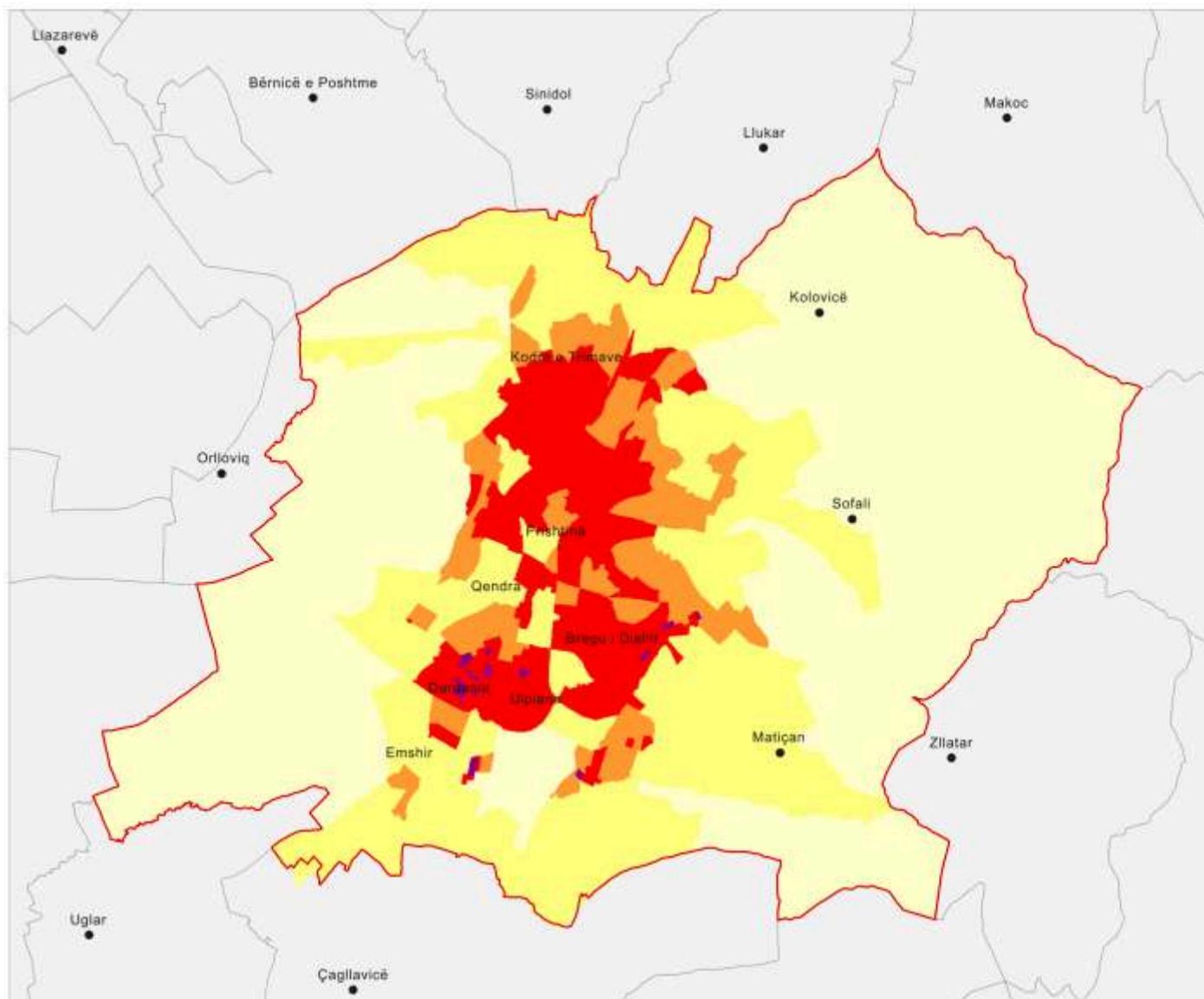

- Vendbanimet / Settlement
- ▭ Kufiri urban / Urban boundary

- > 50000
- 10001 - 50000
- 5001 - 10000
- 1001 - 5000
- < 1001

Dendësia e Popullsisë:
 Numri i banorëve për hektarë.

Population Density:
 Number of persons per hectare.



Popullsia urbane
Urban population

sipas Komunave / Municipalities

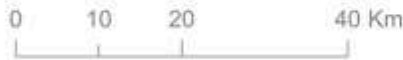

2011

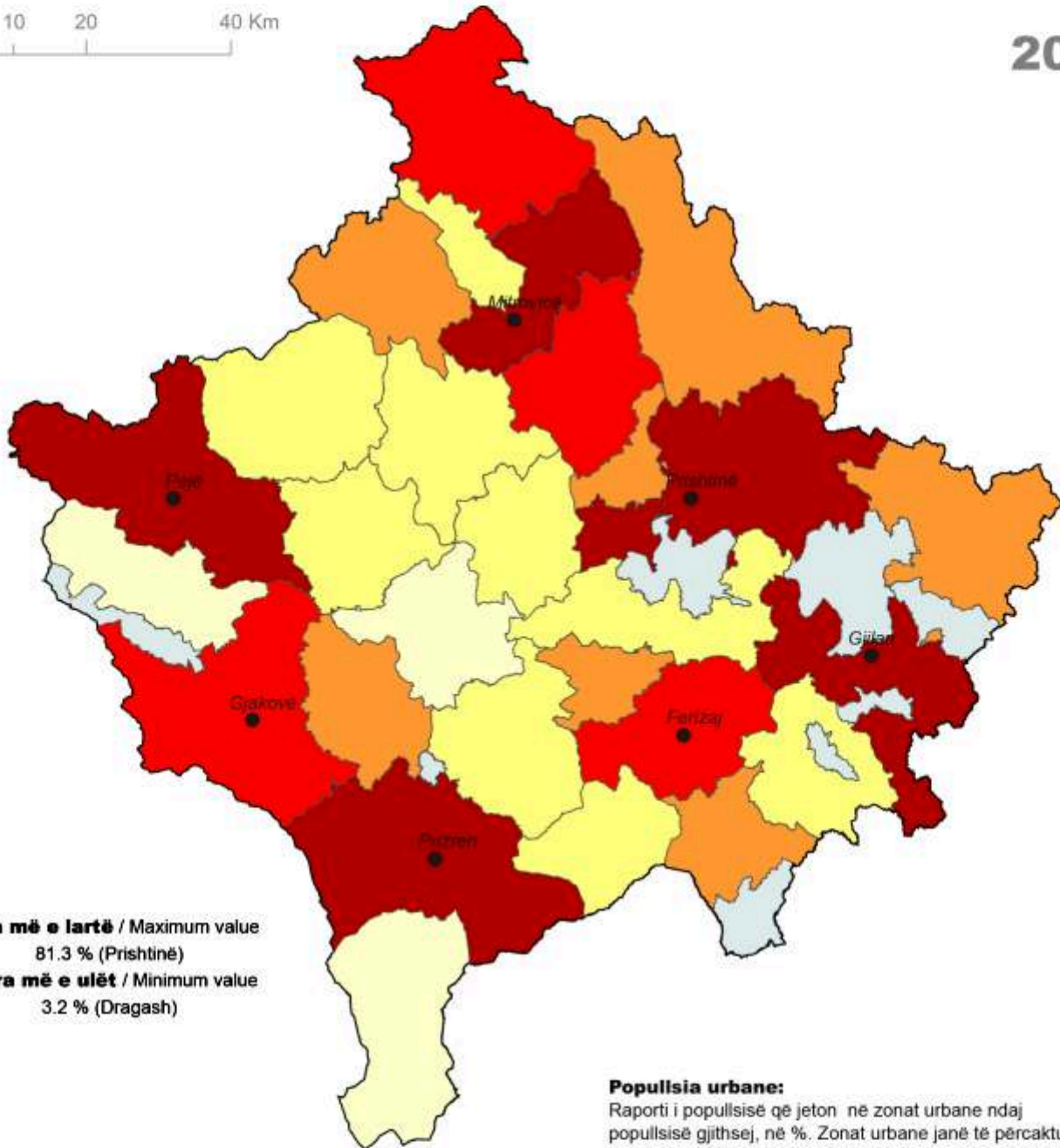

Vlera më e lartë / Maximum value
81.3 % (Prishtinë)
Vlera më e ulët / Minimum value
3.2 % (Dragash)

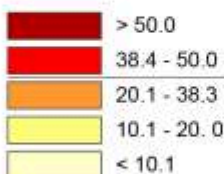

Kosovë / Kosovo
38.3 %

Komunat jo urbane
Municipality with no urban areas

Popullsia urbane:

Raporti i popullsisë që jeton në zonat urbane ndaj popullsisë gjithsej, në %. Zonat urbane janë të përcaktuara në nivel vendbanimi sipas vendimeve administrative nga komunat.

Urban population:

Ratio of persons in urban areas to the total population, in %. Urban areas are defined at settlement level by administrative decisions of municipalities.

Të dhënat për komunat Leposaviq, Zubin Potok, Zvečan dhe të dhënat për verin e Mitrovicës janë vlerësime të bazuara në terren gjatë azhurmimit në të gjithë territorin, i kryer në ekonominë familjare në vitin 2008 dhe 2009, Agjencia e Statistikave të Kosovës, 2013, "Popullsia sipas gjinisë, Etnicitetit dhe Vendbanimit".
Data for the municipalities of Leposaviq, Zubin Potok, Zvečan and data for north Mitrovica is an estimate based on a field update conducted at household level in 2008 and 2009, Kosovo Agency of Statistics, 2013, "Population by gender, Ethnicity and Settlement".



Ndryshimi i popullsisë

Population change

sipas Komunave / Municipalities

0 10 20 40 Km

1981 - 2011

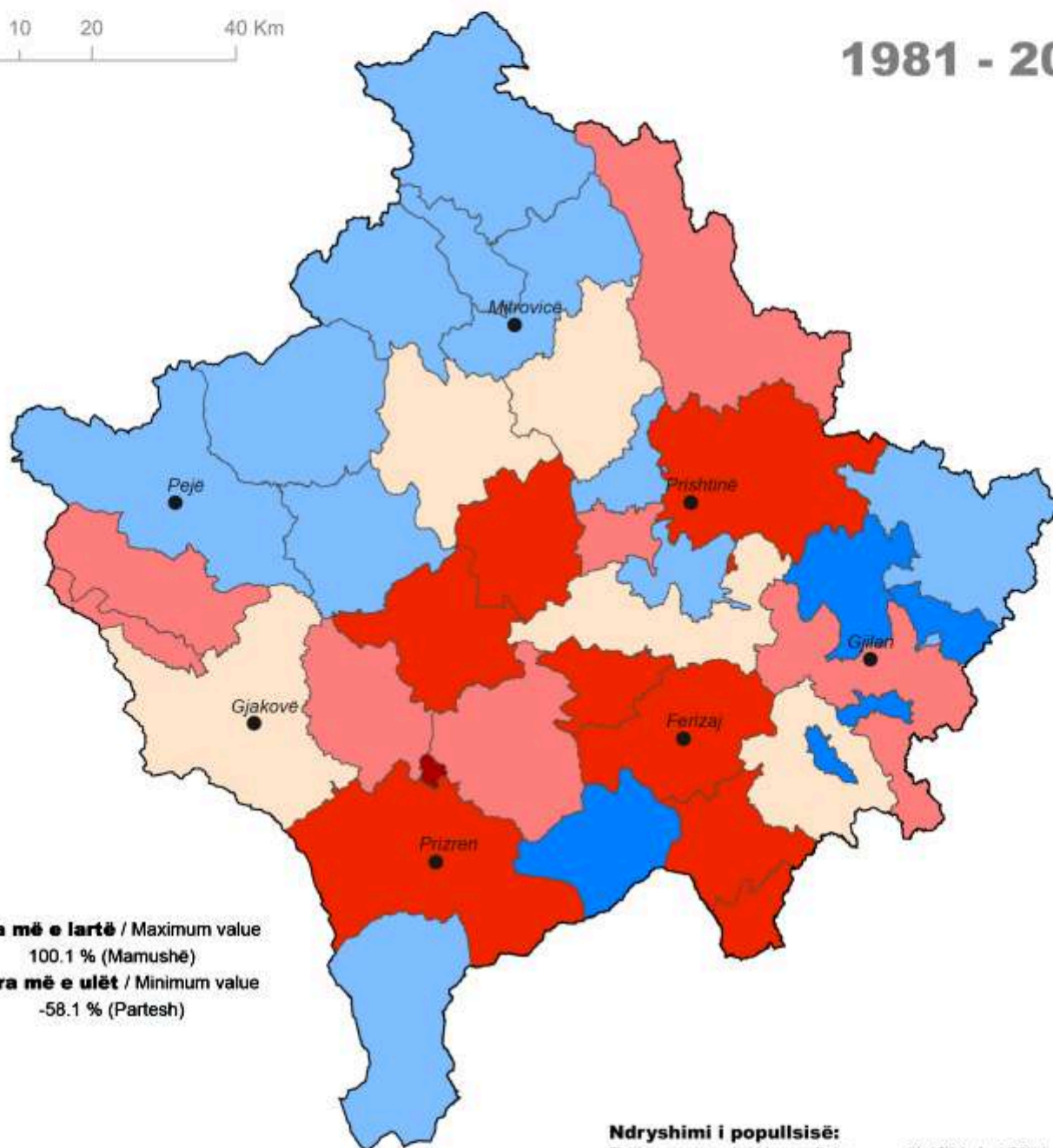

Vlera më e lartë / Maximum value
100.1 % (Mamushë)

Vlera më e ulët / Minimum value
-58.1 % (Partesh)

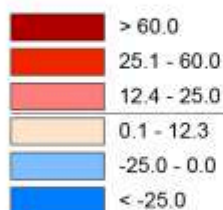

Kosovë / Kosovo
12.3 %

Ndryshimi i popullsisë:

Rritja apo zvoglimi i popullsisë nga viti 1981 deri 2011, në %.

Population change:

Increase or decrease of the population from 1981 to 2011, in %.

Të dhënat për komunat Leposaviq, Zubin Potok, Zveçan dhe të dhënat për verëun e Mitrovicës janë vlerësime të bazuara në bazuar nga puna në terren gjatë azhurnimit në të gjithë territorin, i kryer në ekonomike familjare në vitin 2008 dhe 2009, Agjencia e Statistikave të Kosovës, 2013, "Popullsia sipas gjinisë, Etnicitetit dhe Vendbanimit".

Data for the municipalities of Leposaviq, Zubin Potok, Zveçan and data for north Mitrovica is an estimate based on a field update conducted at household level in 2008 and 2009, Kosovo Agency of Statistics, 2013, "Population by gender, Ethnicity and Settlement".



Migracioni i brendshëm
Internal migration

sipas Komunave / Municipalities

0 10 20 40 Km

2011

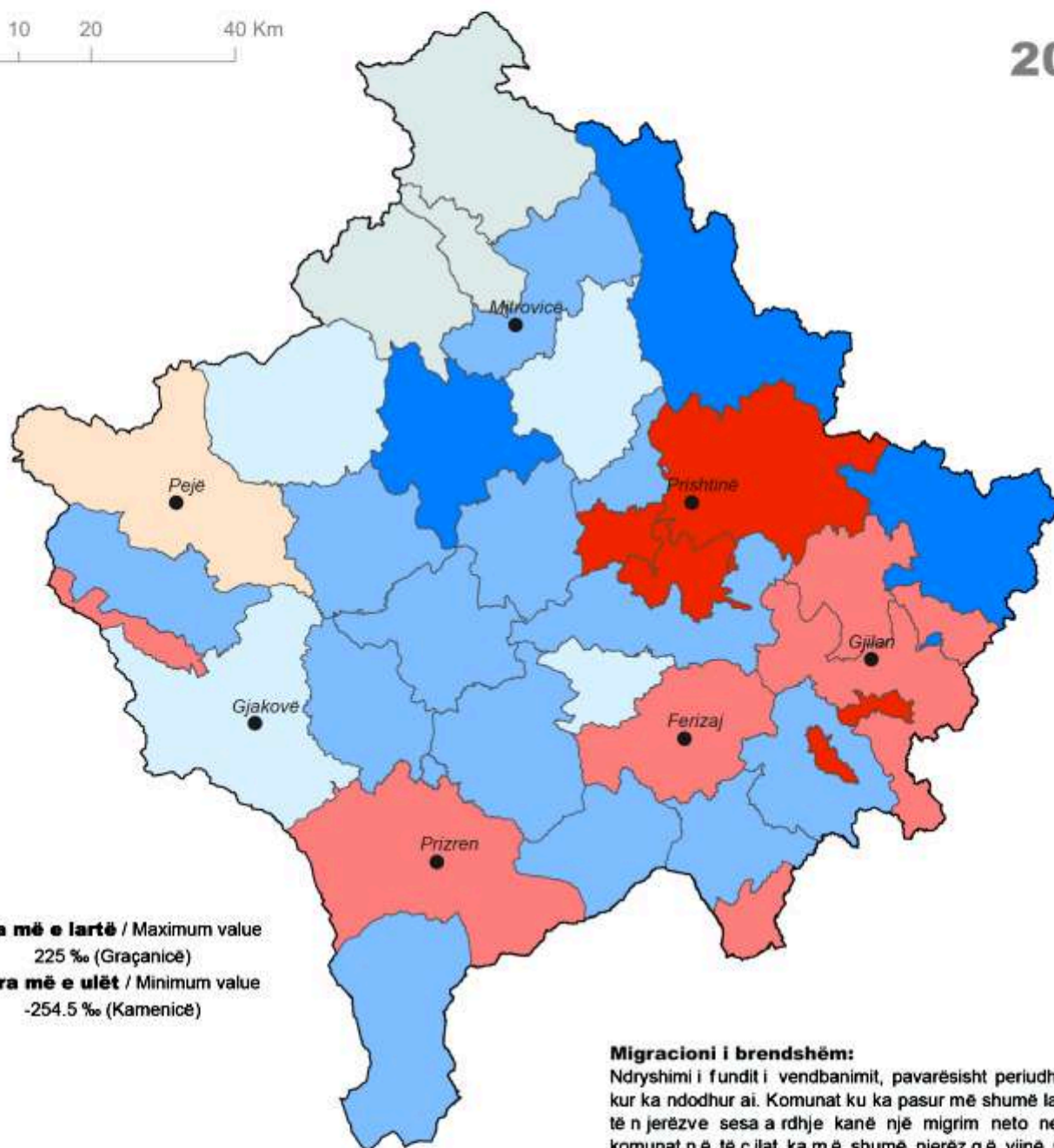

Vlera më e lartë / Maximum value
225 % (Graçanicë)

Vlera më e ulët / Minimum value
-254.5 % (Kamenicë)

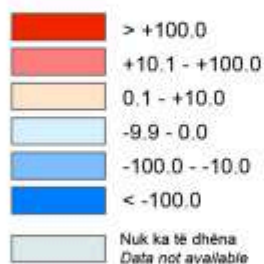

Migracioni i brendshëm:

Ndryshimi i fundit i vendbanimit, pavarësisht periudhës se kur ka ndodhur ai. Komunitat ku ka pasur më shumë largime të njerëzve sesa a rdhje kanë një migrim neto negativ, komunitat në të cilat ka më shumë njerëz që vijnë për të jetuar sesa që largohen kanë bilancë neto pozitive të migrimit (në një mijë persona).

Internal migration:

The last reported change of usual residence, regardless the period when it took place. Municipalities where there have been more out-migrants than in-migrants have negative values, while municipalities where in-migrants were more than out-migrants have positive values (rates per thousand persons).



Personat që udhëtojnë rregullisht vajtje-ardhje

Commuting

sipas Komunave / Municipalities

0 10 20 40 Km

2011

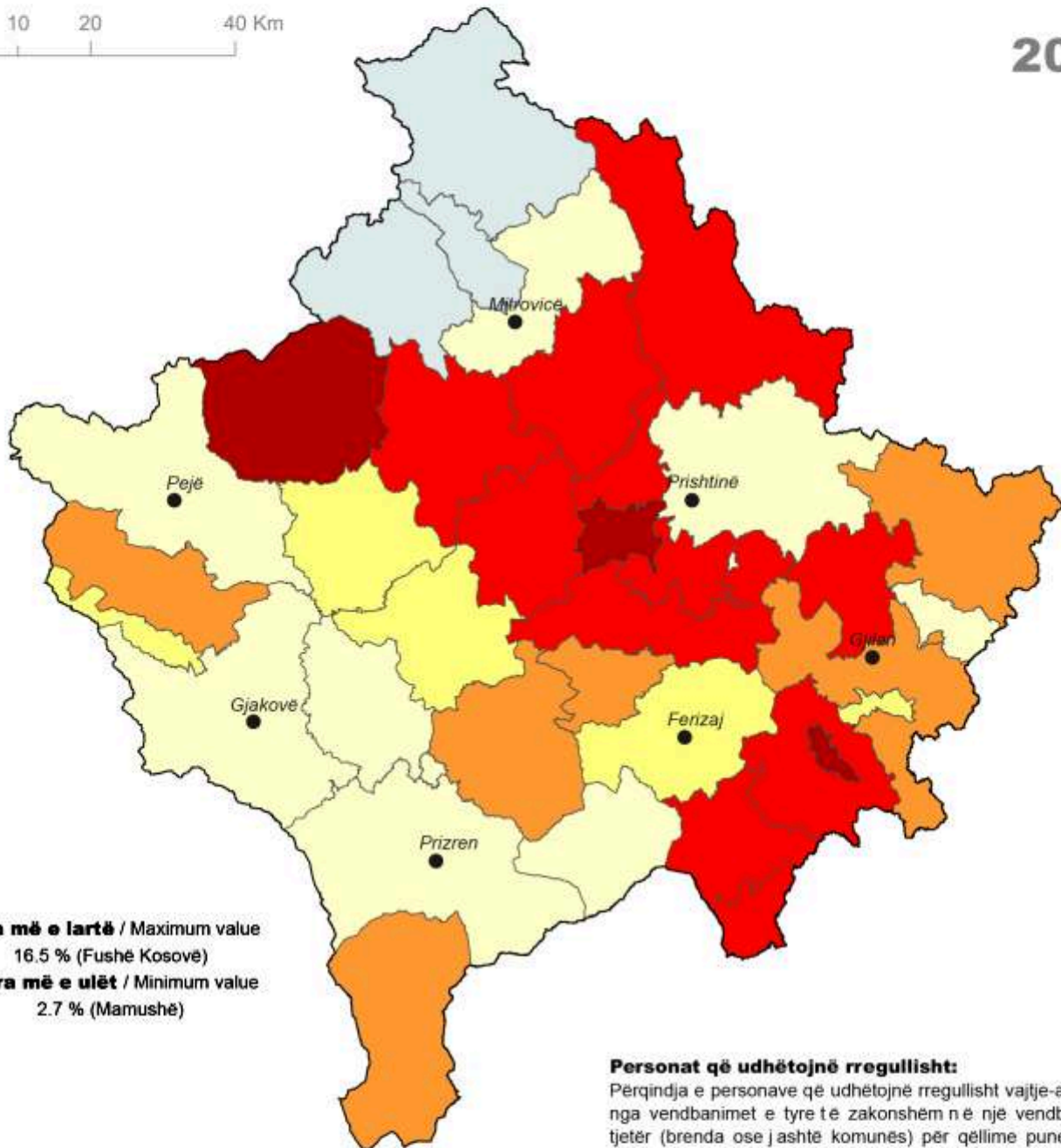

Vlera më e lartë / Maximum value
16.5 % (Fushë Kosovë)

Vlera më e ulët / Minimum value
2.7 % (Mamushë)



Kosovë / Kosovo
8.7 %

Personat që udhëtojnë rregullisht:

Përqindja e personave që udhëtojnë rregullisht vajtje-ardhje nga vendbanimet e tyre të zakonshëm në një vendbanim tjetër (brenda ose jashtë komunës) për qëllime pune ose studimi (njerez që punojnë dhe studiojnë 10 vjeç e lartë). Persona që udhëtojnë çdo ditë, javë ose më rrallë se një herë në javë.

Commuting:

Percentage of persons commuting from their settlement of usual residence to a different settlement (within or outside their municipality) for working or study reasons (workers and students 10 years and over). Persons were commuting daily, weekly, or less often than once a week.

Vlera mesatare në nivel vendi është bazuar mbi të dhënat e disponueshme.
The national average value is based on the available data.



Personat që udhëtojnë rregullisht vajtje-ardhje në Prishtinë

Commuting to Prishtinë

sipas Vendbanimeve / Settlements

0 10 20 40 Km

2011

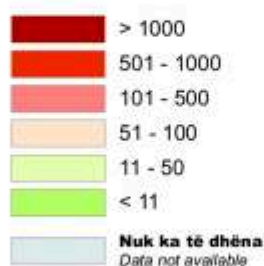
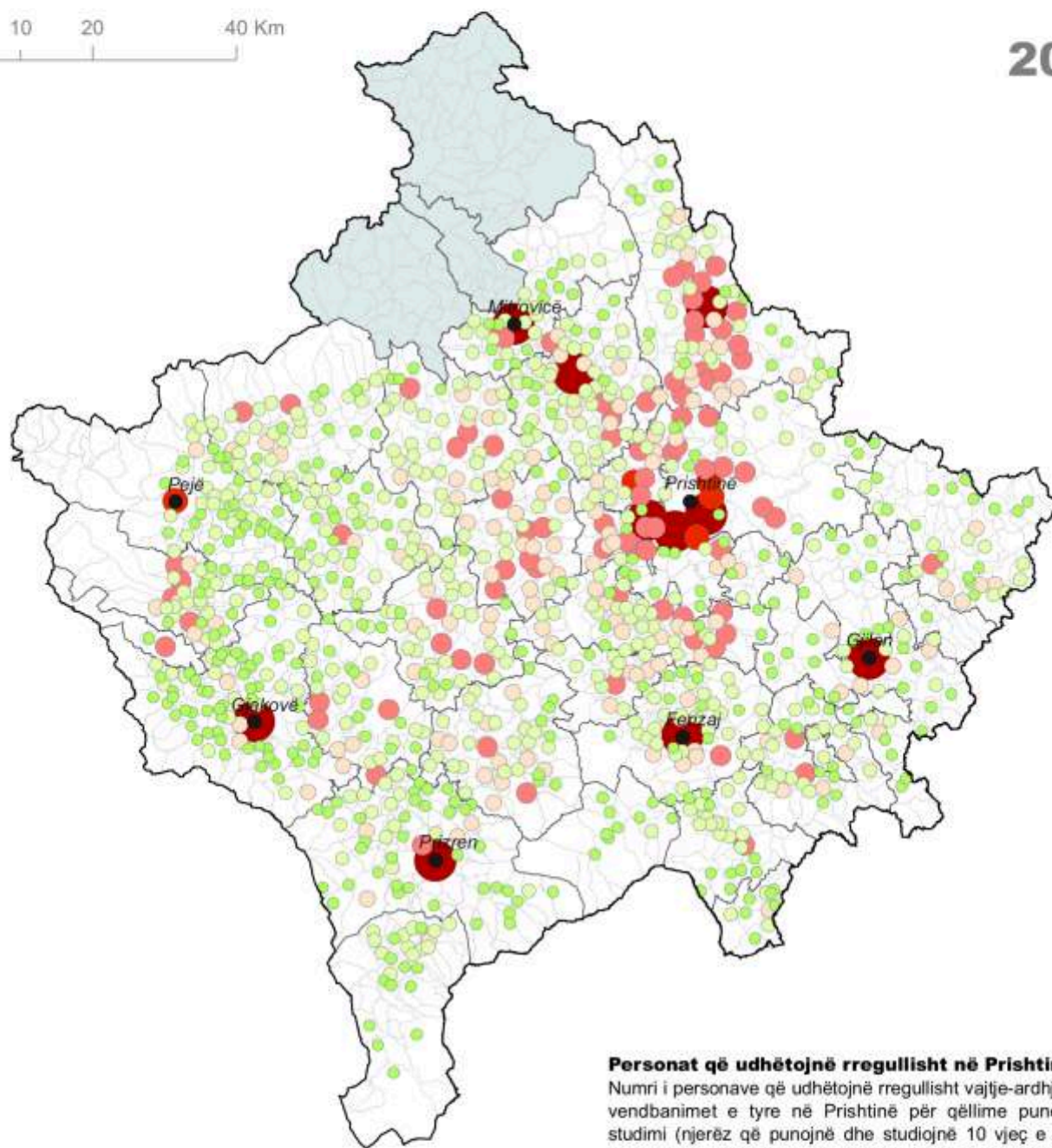

Personat që udhëtojnë rregullisht në Prishtinë:

Numri i personave që udhëtojnë rregullisht vajtje-ardhje nga vendbanimet e tyre në Prishtinë për qëllime pune ose studimi (njerëz që punojnë dhe studiojnë 10 vjeç e lartë). Persona që udhëtojnë çdo ditë, javë ose më rrallë se një herë në javë.

Commuting to Prishtinë:

Number of persons commuting to Prishtinë from a different settlement for working or study reasons (workers and students 10 years and over). Persons were commuting daily, weekly, or less often than once a week.



Udhëtarët e rregullt në Prishtinë sipas distancës

Commuting to Prishtinë by distance

sipas Komunave / Municipalities

0 10 20 40 Km

2011

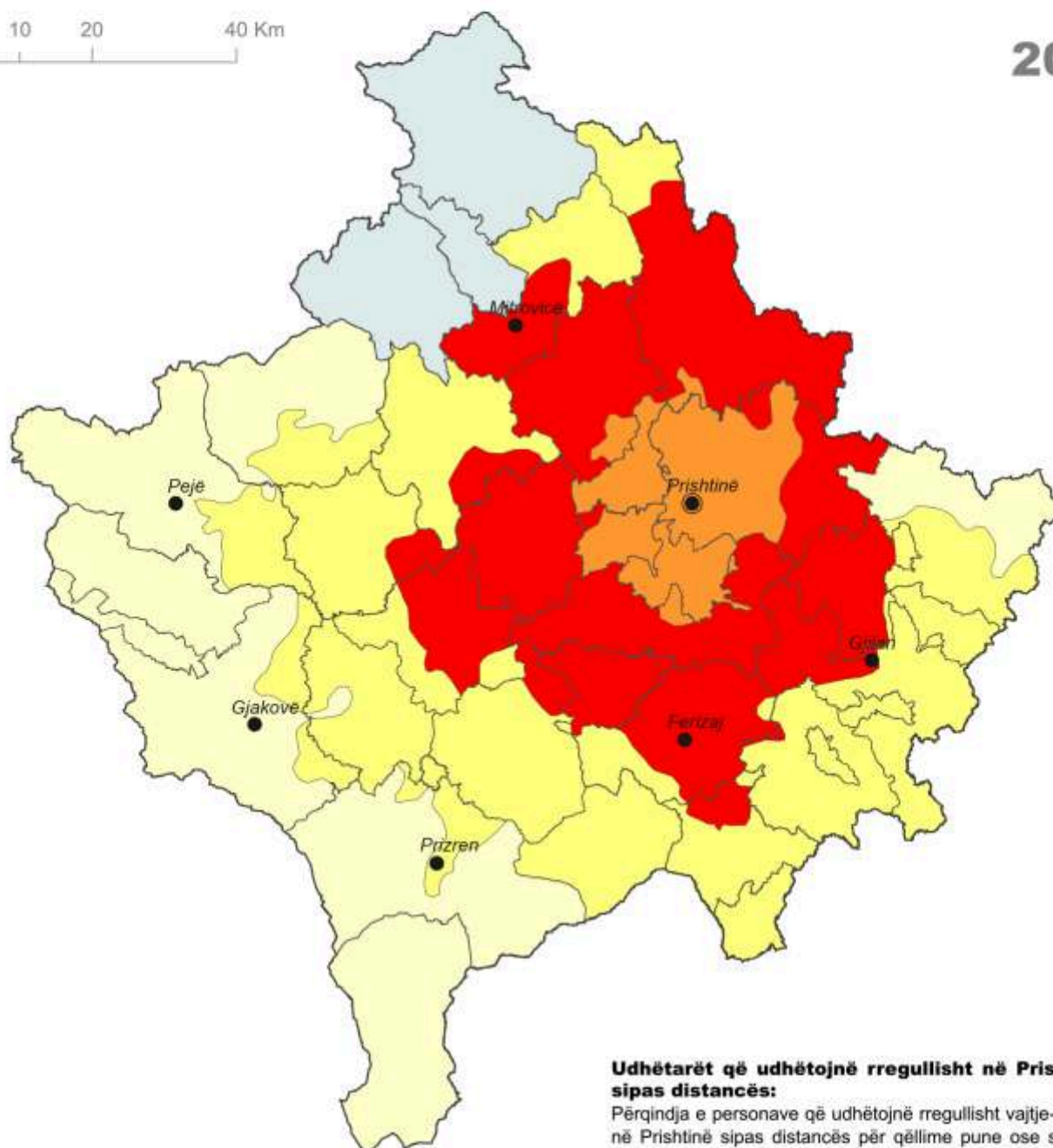

Udhëtarët që udhëtojnë rregullisht në Prishtinë sipas distancës:

Përqindja e personave që udhëtojnë rregullisht vajtje-ardhje në Prishtinë sipas distancës për qëllime pune ose studimi (njerëz që punojnë dhe studiojnë 10 vjeç e lartë). Persona që udhëtojnë çdo ditë, javë ose më rrallë se një herë në javë.

Commuting to Prishtinë by distance:

Percentage of persons commuting to Prishtinë for working or study reasons by road distance (workers and students 10 years and over). Persons were commuting daily, weekly, or less often than once a week.

21 - 50 Km		40.6
< 21 Km		26.9
50 - 80 Km		20.0
> 80 Km		12.5
		Nuk ka të dhëna Data not available

Karakteristikat Demografike

Ky kapitull paraqet karakteristikat demografike të popullsisë në Kosovë në vitin 2011. Hartat prezantohen në nivel komunal.

Proporcioni gjinor, numri i meshkujve për 100 femra, paraqet dallime të mëdha ndër komuna. Në shumicën e tyre, popullsia e gjinisë mashkullore dominon në raport me femrat, në veçanti në komunat e Novobërdës, Kamenicës, Vushtrrisë, Hanit të Elezit, derisa femrat janë me numër më të madhë sesa meshkujt për shembull në komunat e Malishevës, Junikut dhe Suharekës. Këto dallime mund të shpjegohen me shkallët e vdekshmërisë dhe/apo migracionit.

Shpërndarja e shtimit ilustron deri në një masë me proporcionin fëmijë - grua, numri i fëmijëve nën moshën 5 vjeçare deri tek gratë e moshës 20-49 vjeçare. Është më e lartë në komunat e Malishevës, Mamushës, dhe Hanit të Elezit. Personat e martuar dhe ata që nuk janë martuar asnjëherë janë të shpërndarë në përgjithësi në mënyrë të barabartë ndër komuna, me një mbizotërim tek meshkujt e martuar.

Përqindja më e lartë e fëmijëve të moshave 0-14 vjeç është e përqendruar në komunat e Podujevës, Malishevës, Shtimes dhe Vitisë, derisa përqindje të larta të popullsisë së moshuar jetojnë kryesisht në komunat e Novobërdës, Ranillugut dhe Parteshit. Komunat e Novobërdës, Ranillugut, Shtërpçës, Dragashit dhe Graçanicës kanë shkallë të lartë varësie me popullsinë e moshës më të lartë sesa 65 vjeç në raport me popullsinë e moshës 15-64, derisa varësia e të rinjve është më e rëndësishme në komunat e Mamushës, Malishevës, Klinës, dhe Skenderajt.

Harta e shpërndarjes së personave me aftësi të kufizuara tregon se komunat me përqindje më të lartë të të moshuarve kanë gjithashtu përqindje më të lartë të popullsisë me aftësi të kufizuara, siç janë komunat e Parteshit, Novobërdës, Kllokotit dhe Ranillugut.

Karakteristikat etno-kulturore të popullsisë së Kosovës në vitin 2011 dominohen nga shqiptarët e fesë islame, që flasin gjuhën shqipe. Shqiptarët janë shumicë në të gjitha komunat përveç Mamushës, Graçanicës, Ranillugut, dhe Parteshit, nëse nuk marrim parasysh komunat e veriut.

Demographic Characteristics

This chapter presents key demographic characteristics of the Kosovo population in 2011. Maps are presented at municipal level.

The sex ratio, the number of males for 100 females, shows significant differences among municipalities. In many of them, male population dominates over female gender especially in the municipalities of Novobërdë, Kamenicë, Vushtrri, Hani i Elezit, while females are more than males for example in the municipalities of Malishevë, Junik and Suharekë. These differences may be explained with mortality rates and/or migration rates.

Fertility distribution is roughly illustrated with the child-woman ratio, number of children below 5 years to the women aged 20-49 years. It is higher in the municipalities of Malishevë, Mamushë, and Hani i Elezit. Married and never married persons are generally equally distributed between municipalities, with a prevalence of married males. The highest percentage of children aged 0-14 years is concentrated in the municipalities of Podujevë, Malishevë, Shtime and Viti, while high percentages of aged population is mainly living in the municipalities of Novobërdë, Ranillug and Partesh.

The municipalities of Novobërdë, Ranillug, Shtërpçë, Dragash and Graçanica have high dependency ratio among the population over 65 year old in relation to the population aged 15-64, while the young dependency ratio is more important in the municipalities of Mamusha, Malisheva, Klinë, and Skenderaj.

The map on the distribution of disabilities shows that the municipalities with higher percentage of elderly people also have higher percentage of people with disabilities, such as the municipalities of Partesh, Novobërdë, and Kllokot Ranillug.

The ethno-cultural characteristics of the 2011 population of Kosovo are dominated by Albanians of Islamic religion, speaking Albanian language. Albanians are the majority in all the municipalities, except in Mamushë, Graçanicë, Ranillug, and Partesh, if the northern municipalities are not considered.



Raporti gjinor
Sex ratio

sipas Komunave / Municipalities

0 10 20 40 Km

2011

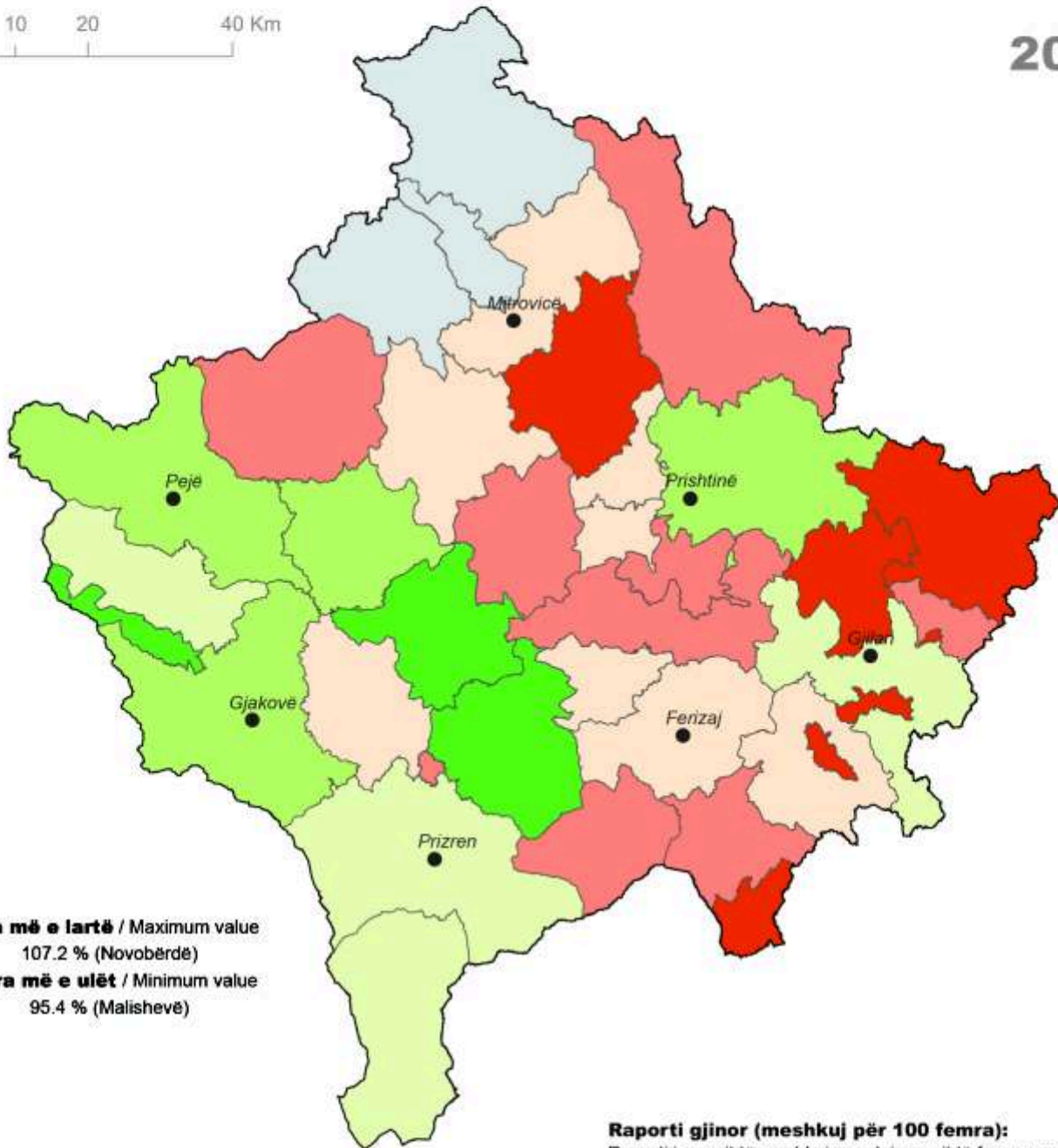

Vlera më e lartë / Maximum value
107.2 % (Novobërdë)

Vlera më e ulët / Minimum value
95.4 % (Malishevë)

Raporti gjinor (meshkuj për 100 femra):

Raporti i numrit të meshkujve, ndaj numrit të femrave, në %.

Sex ratio (males for 100 females):

Ratio of the number of males to the number of females, in %.

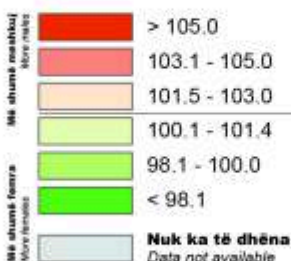

Kosovë / Kosovo
101.4 %

Vlera mesatare në nivel vendi është bazuar mbi të dhënat e disponueshme.
The national average value is based on the available data.



Grupmoshat
Age composition

sipas Komunave / Municipalities

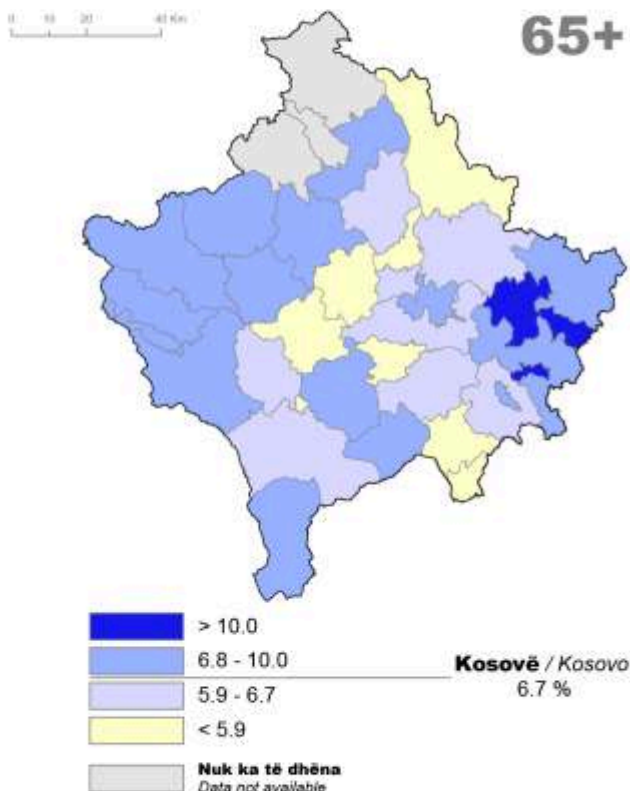
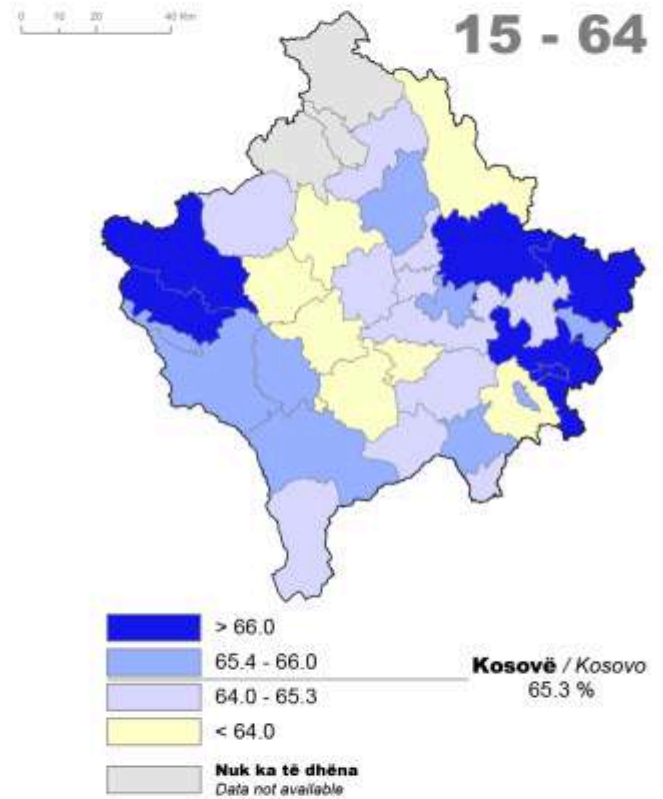
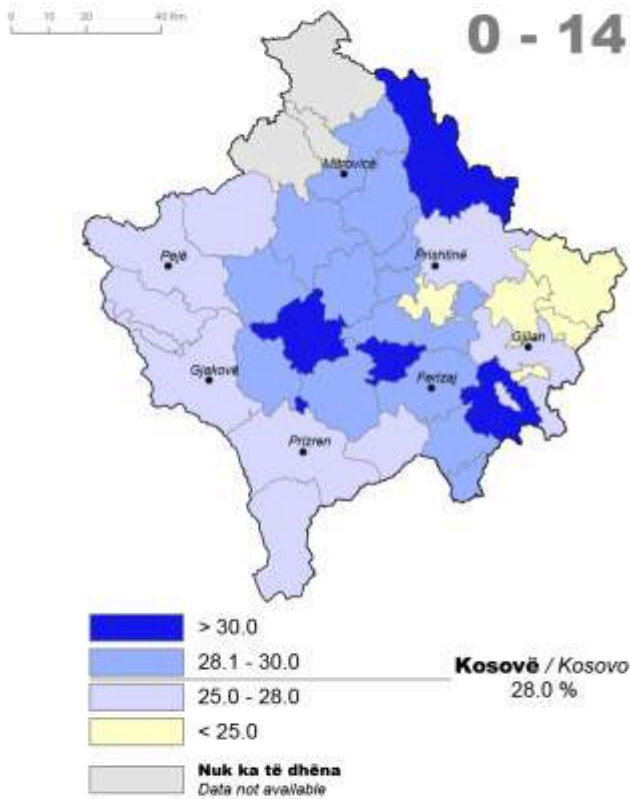

Grupmosha 0 - 14:

Raporti i personave 0 - 14 vjeç, ndaj popullsisë gjithsej, në %.

Grupmosha 15 - 64:

Raporti i personave 15 - 64 vjeç, ndaj popullsisë gjithsej, në %.

Grupmosha 65 e më shumë:

Raporti i personave 65 vjeç e më shumë, ndaj popullsisë gjithsej, në %.

Age composition 0 - 14:

Ratio of persons aged 0 - 14 to the total population, in %.

Age composition 15 - 64:

Ratio of persons aged 15 - 64 to the total population, in %.

Age composition 65 and over:

Ratio of persons aged 65 and over to the total population, in %.

Vlera mesatare në nivel vendi është bazuar mbi të dhënat e disponueshme.
The national average value is based on the available data.



Shkalla e varësisë Dependency ratio

sipas Komunave / Municipalities

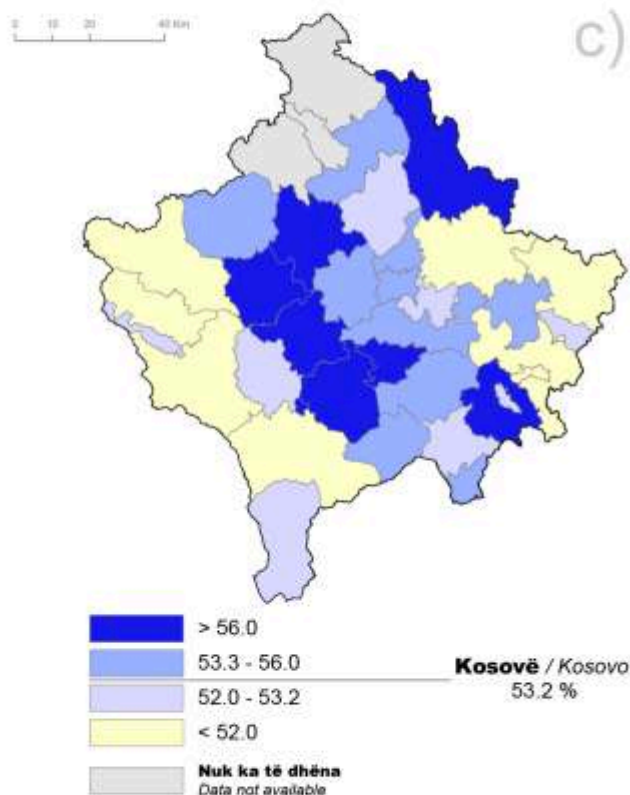
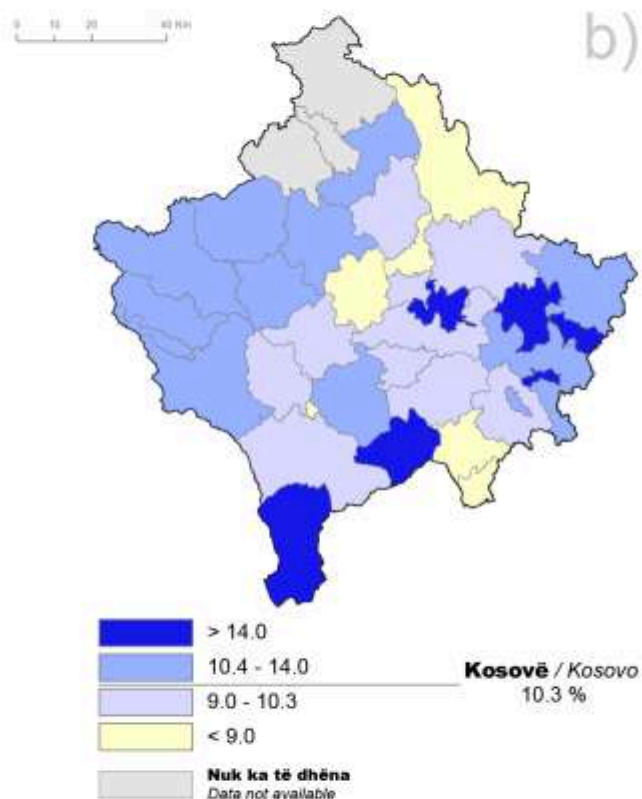
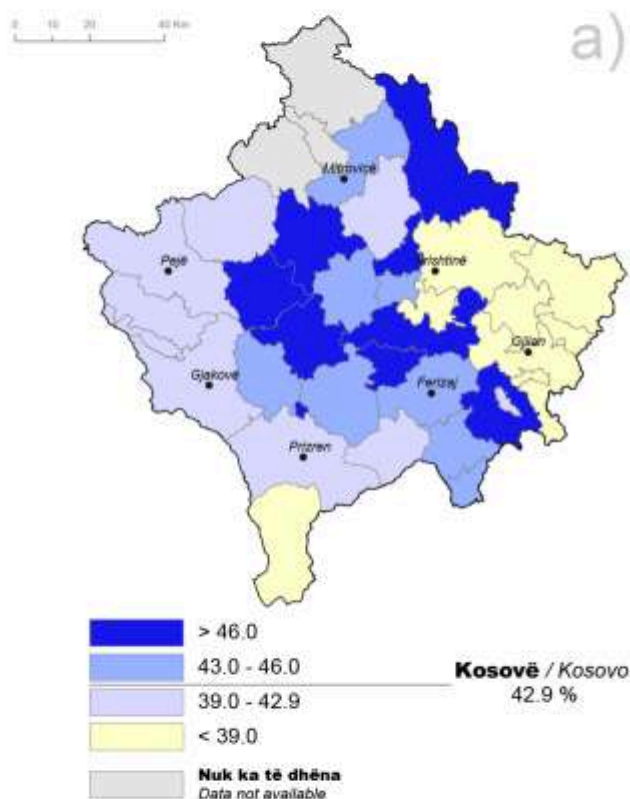

a) Shkalla e varësisë për fëmijë:

Raporti i personave 0 - 14 vjeç, ndaj personave 15 - 64 vjeç, në %.

b) Shkalla e varësisë për të moshuar:

Raporti i personave 65 vjeç e lartë, ndaj personave 15 - 64 vjeç, në %.

c) Shkalla e varësisë gjithsej:

Raporti i personave 0 - 14 dhe 65 vjeç e më shumë, ndaj personave 15 - 64 vjeç, në %.

a) Young dependency ratio 0 - 14:

Ratio of persons aged 0 - 14 to the persons aged 15 - 64, in %.

b) Elderly dependency ratio:

Ratio of persons aged 65 and over to the persons aged 15 - 64, in %.

c) Total dependency ratio:

Ratio of persons aged 0 - 14 and 65 and over to the persons aged 15 - 64, in %.

Vlera mesatare në nivel vendi është bazuar mbi të dhënat e disponueshme.
The national average value is based on the available data.



Raporti fëmijë - Femra

Child - Woman ratio

sipas Komunave / Municipalities

0 10 20 40 Km

2011

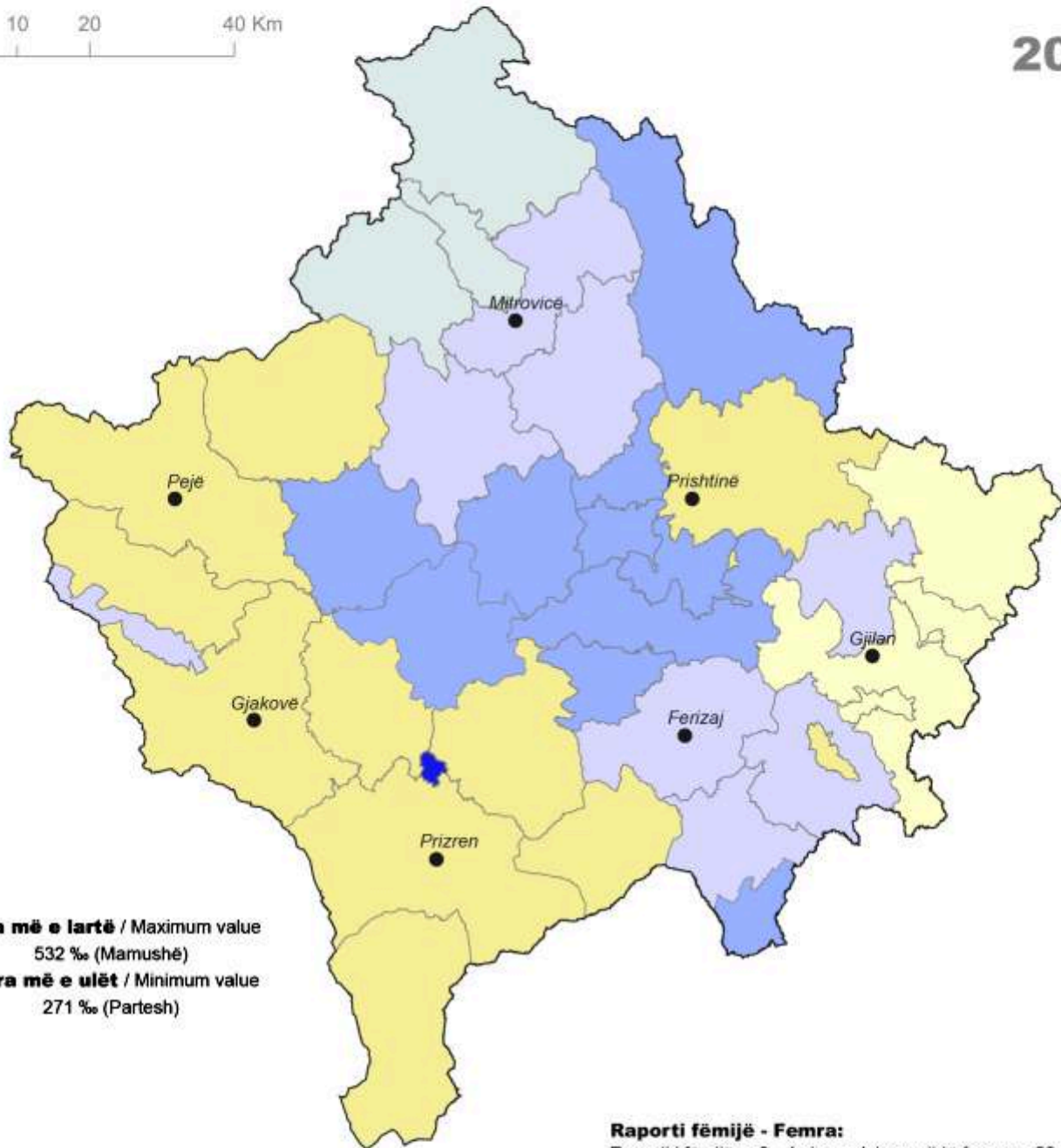

Vlera më e lartë / Maximum value
532 ‰ (Mamushë)

Vlera më e ulët / Minimum value
271 ‰ (Partesh)



Kosovë / Kosovo
393 ‰

Raporti fëmijë - Femra:

Raporti i fëmijëve 0 - 4 vjeç, ndaj numrit të femrave 20 - 49 vjeç, (në një mijë femra).

Child - Woman ratio:

Ratio of children aged 0 - 4 to the female population aged 20 - 49, (rates per thousand females).

Vlera mesatare në nivel vendi është bazuar mbi të dhënat e disponueshme.
The national average value is based on the available data.



Statusi martesor - Asnjëherë të martuar/a
Marital status - Never married

sipas Komunave / Municipalities

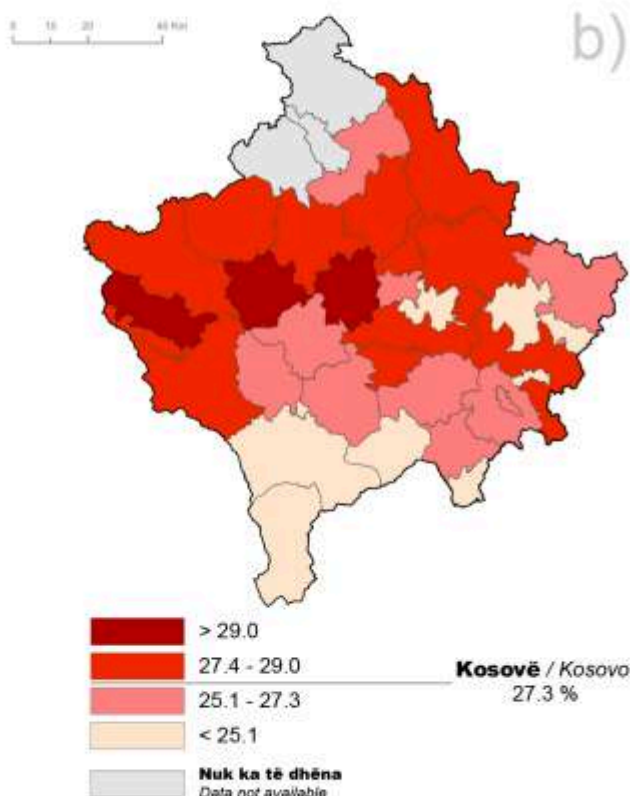
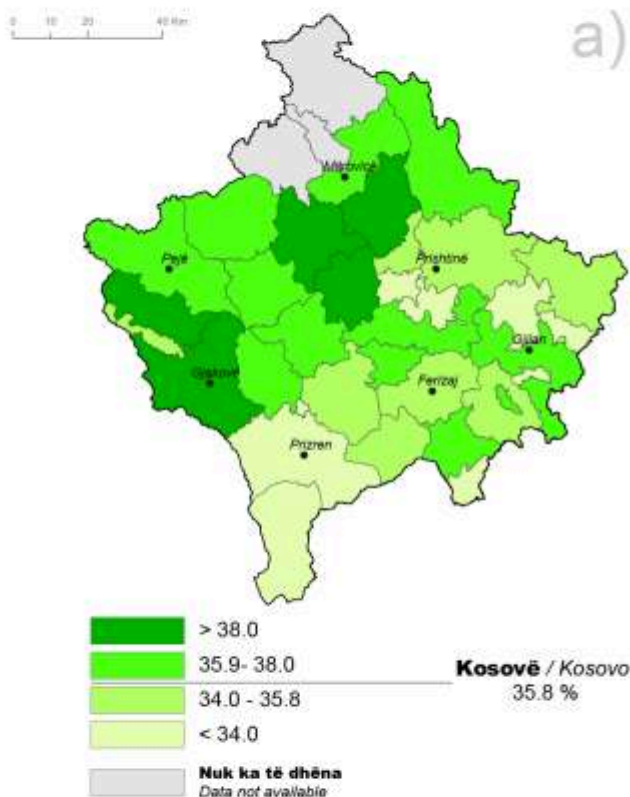

a) Asnjëherë të martuar - Meshkuj:

Raporti i meshkujve të pa martuar 15 vjeç e lartë, ndaj meshkujve 15 vjeç e lartë, në %.
 Vlera më e lartë: 40.3 % (Skënderaj)
 Vlera më e ulët: 27.5 % (Dragash)

b) Asnjëherë të martuara - Femra:

Raporti i femrave të pa martuara 15 vjeç e lartë, ndaj femrave 15 vjeç e lartë, në %.
 Vlera më e lartë: 29 % (Deçan, Klinë, Gillogoc)
 Vlera më e ulët: 19.8 % (Ranillug)

a) Never married - Males:

Ratio of never married males aged 15 and over to the male population aged 15 and over, in %.
 Maximum value: 40.3 % (Skënderaj)
 Minimum value: 27.5 % (Dragash)

b) Never married - Females:

Ratio of never married females aged 15 and over to the female population aged 15 and over, in %.
 Maximum value: 29 % (Deçan, Klinë, Gillogoc)
 Minimum value: 19.8 % (Ranillug)

Vlera mesatare në nivel vendi është bazuar mbi të dhënat e disponueshme.
 The national average value is based on the available data.



Statusi martesor - Të martuar /a
Marital status - Married

sipas Komunave / Municipalities

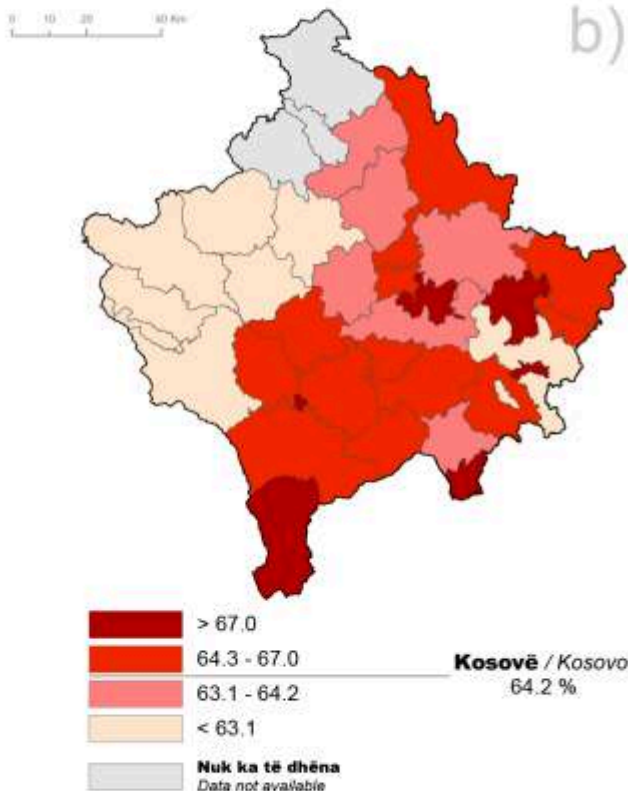
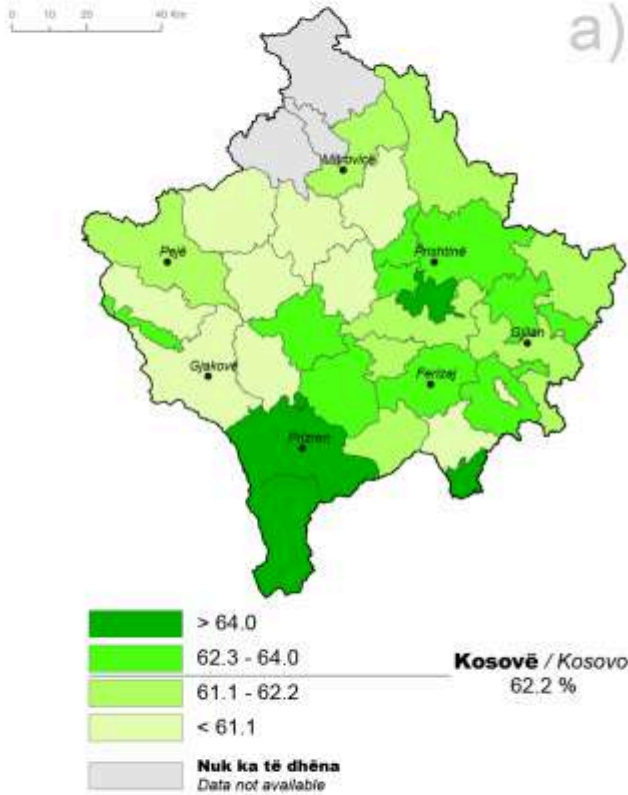

a) Të martuar - Meshkuj:

Raporti i meshkujve të martuar 15 vjeç e lartë, ndaj meshkujve 15 vjeç e lartë, në %.
 Vlera më e lartë: 70 % (Dragash)
 Vlera më e ulët: 57.8 % (Skënderaj)

b) Të martuara - Femra:

Raporti i femrave të martuara 15 vjeç e lartë, ndaj femrave 15 vjeç e lartë, në %.
 Vlera më e lartë: 72.5 % (Mamushë)
 Vlera më e ulët: 60.2 % (Gjakovë)

a) Married - Males:

Ratio of married males aged 15 and over to the male population aged 15 and over, in %.
 Maximum value: 70 % (Dragash)
 Minimum value: 57.8 % (Skënderaj)

b) Married - Females:

Ratio of married females aged 15 and over to the female population aged 15 and over, in %.
 Maximum value: 72.5 % (Mamushë)
 Minimum value: 60.2 % (Gjakovë)

Vlera mesatare në nivel vendi është bazuar mbi të dhënat e disponueshme.
 The national average value is based on the available data.



Grupi etnik apo kulturor: Shqiptarë, Serb, Turk
Ethnic or cultural background: Albanian, Serbian, Turkish

sipas Komunave / Municipalities

0 10 20 40 Km

2011

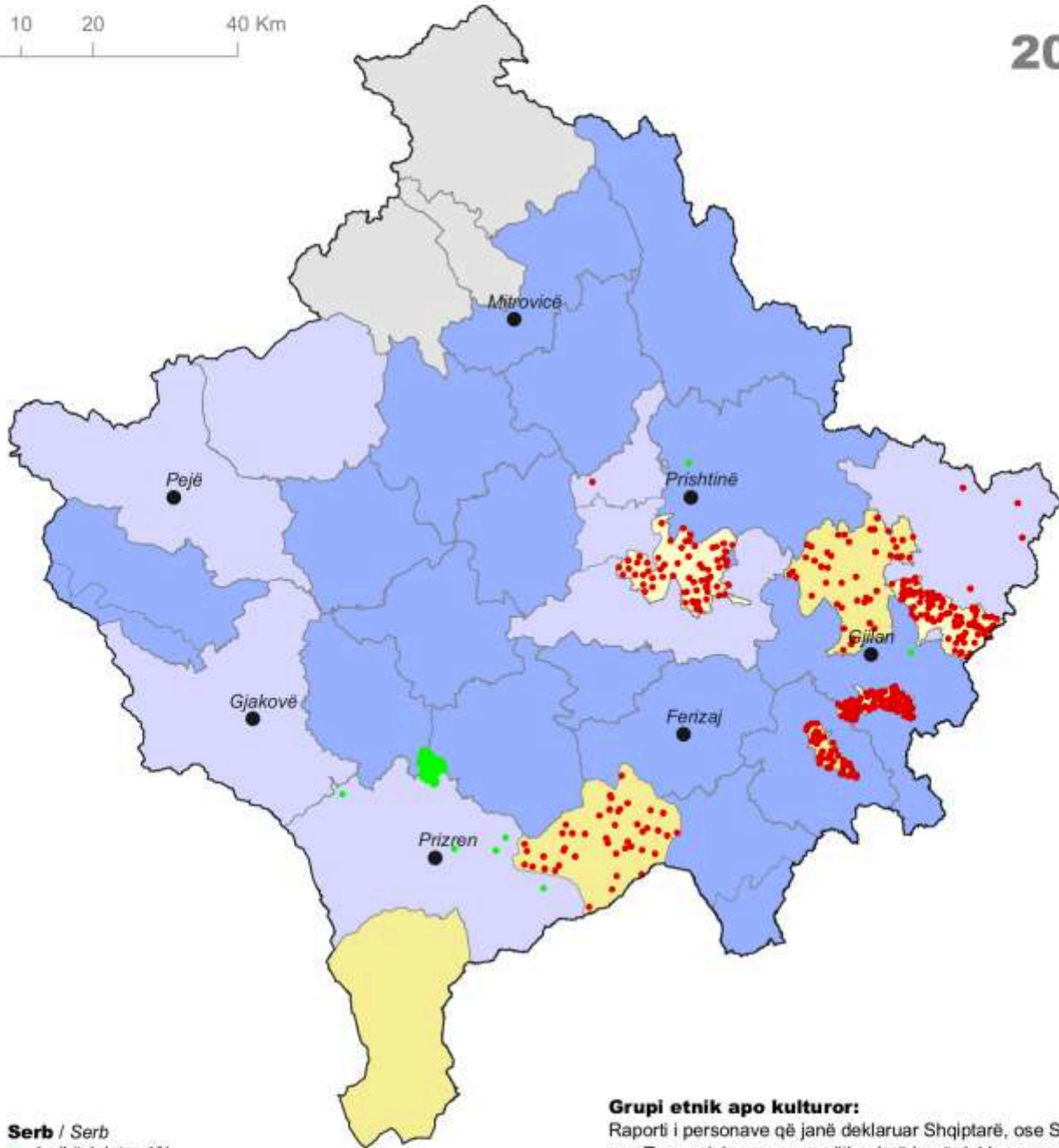

- Serb / Serb**
• 1 pikë / dot = 1%
- Turq / Turkish**
• 1 pikë / dot = 1%
- Shqiptarë / Albanian**
- > 95.0
- 80.1 - 95.0
- 50.1 - 80.0
- < 50.1
- Nuk ka të dhëna**
Data not available

Grupi etnik apo kulturor:

Raporti i personave që janë deklaruar Shqiptarë, ose Serb, ose Turq, ndaj personave gjithsej që kanë deklaruar grupin etnik apo kulturor, në %.

Ethnic or cultural background:

Ratio of persons who declared themselves as Albanians, or Serbs or Turkish to the total persons who declared their ethnic or cultural background, in %.

Përqindja e personave që nuk e kanë deklaruar përkatësinë e grupit etnik ose kulturor është 0.05 %. Vendndodhja e pikave është e rastësishme brenda kufirit të komunave.
 The percentage of persons, who did not declare their ethnic or cultural background is 0.05 %. Dots are placed randomly within polygons representing municipalities.



Grupi etnik apo kulturor: Shqiptarë, Boshnjak, Rom

Ethnic or cultural background: Albanian, Bosniak, Roma

sipas Komunave / Municipalities

0 10 20 40 Km

2011

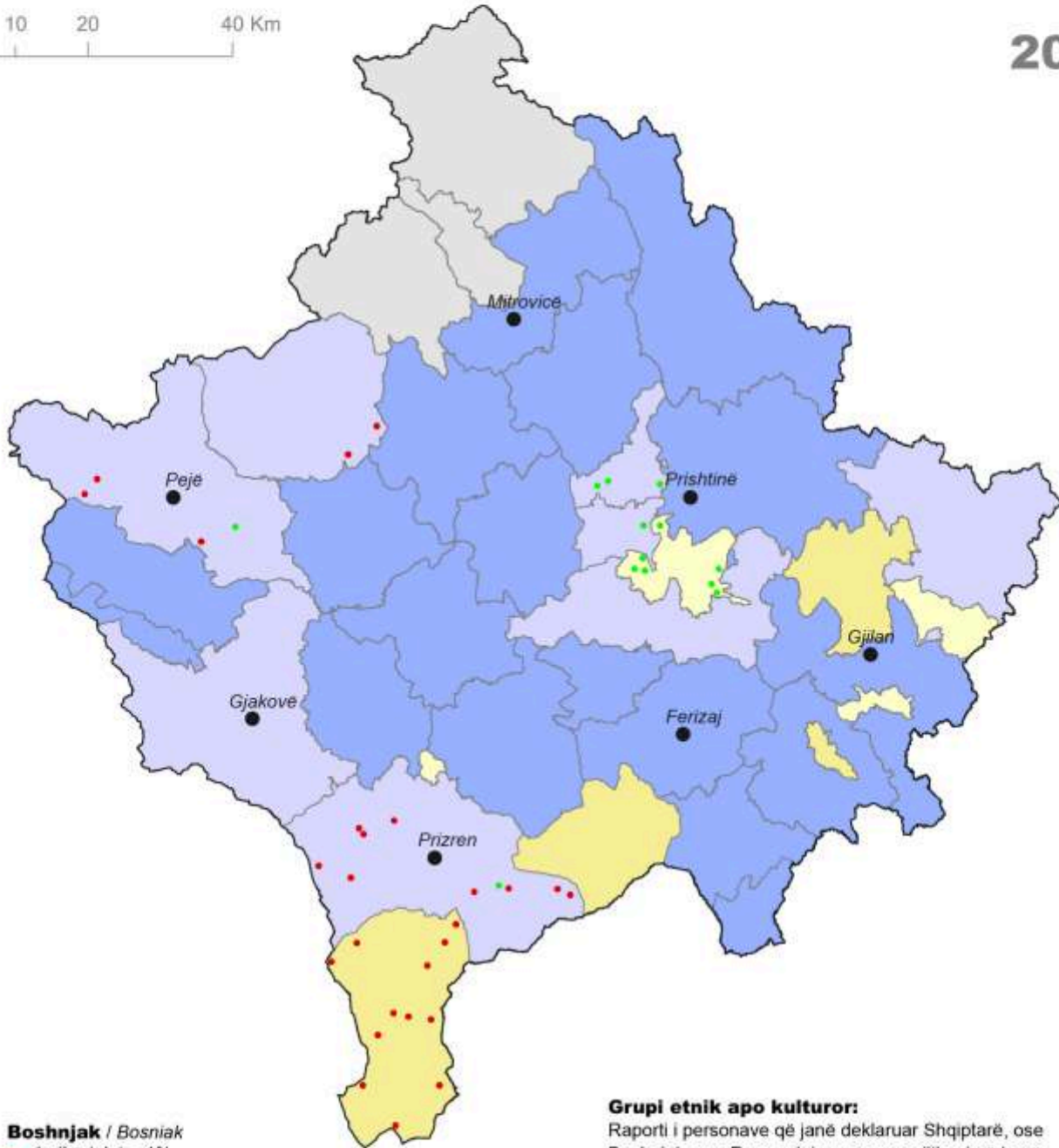

Boshnjak / Bosniak

• 1 pikë / dot = 1%

Romë / Roma

• 1 pikë / dot = 1%

Shqiptarë / Albanian

> 95.0

80.1 - 95.0

50.1 - 80.0

< 50.1

Nuk ka të dhëna
Data not available

Grupi etnik apo kulturor:

Raporti i personave që janë deklaruar Shqiptarë, ose Boshnjak, ose Rom, ndaj personave gjithsej që kanë deklaruar grupin etnik apo kulturor, në %.

Ethnic or cultural background:

Ratio of persons who declared themselves as Albanians, or Bosniaks or Roma to the total persons who declared their ethnic or cultural background, in %.

Përqindja e personave që nuk e kanë deklaruar përkatësinë e grupit etnik ose kulturor është 0.05%. Vendndodhja e pikave është e rastësishtme brenda kufirit të komunave.

The percentage of persons, who did not declared their ethnic or cultural background is 0.05%. Dots are placed randomly within polygons representing municipalities.



Grupi etnik apo kulturor: Shqiptarë, Egjiptian, Ashkali

Ethnic or Cultural background: Albanian, Egyptian, Ashkali

sipas Komunave / Municipalities

0 10 20 40 Km

2011

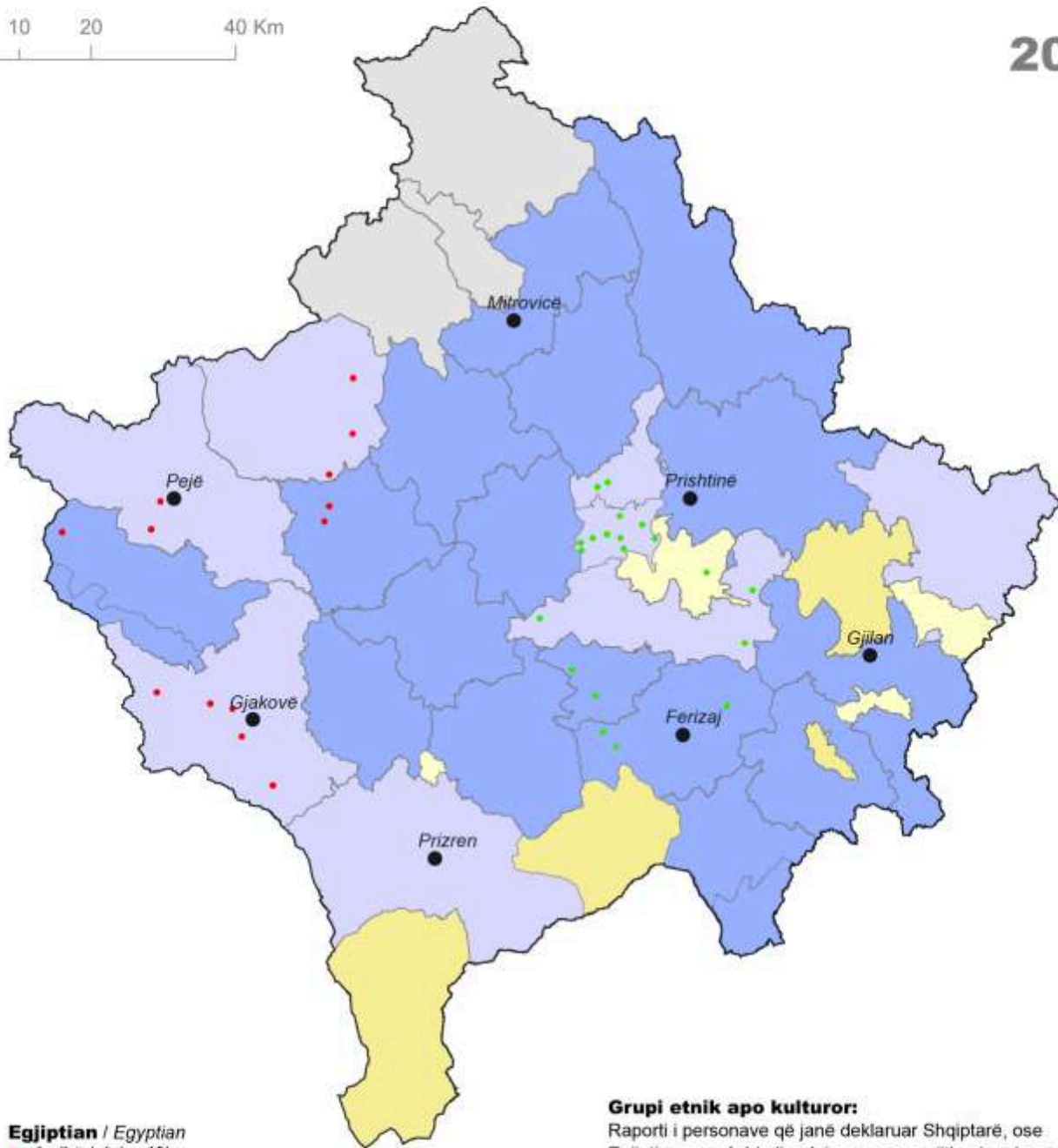

Egjiptian / Egyptian

• 1 pikë / dot = 1%

Ashkali / Ashkali

• 1 pikë / dot = 1%

Shqiptarë / Albanian

> 95.0

80.1 - 95.0

50.1 - 80.0

< 50.1

Nuk ka të dhëna
Data not available

Grupi etnik apo kulturor:

Raporti i personave që janë deklaruar Shqiptarë, ose Egjiptian, ose Ashkali, ndaj personave gjithsej që kanë deklaruar grupin etnik apo kulturor, në %.

Ethnic or cultural background:

Ratio of persons who declared themselves as Albanians, or Egyptians or Ashkali to the total persons who declared their ethnic or cultural background, in %.

Përqindja e personave që nuk e kanë deklaruar përkatësinë e grupit etnik ose kulturor është 0.05 %. Vendndodhja e pikave është e rastësisht brenda kufirit të komunave.

The percentage of persons, who did not declare their ethnic or cultural background is 0.05 %. Dots are placed randomly within polygons representing municipalities.



Grupi etnik apo kulturor: Shqiptarë dhe Goran

Ethnic or cultural background: Albanian and Goran

sipas Komunave / Municipalities

0 10 20 40 Km

2011

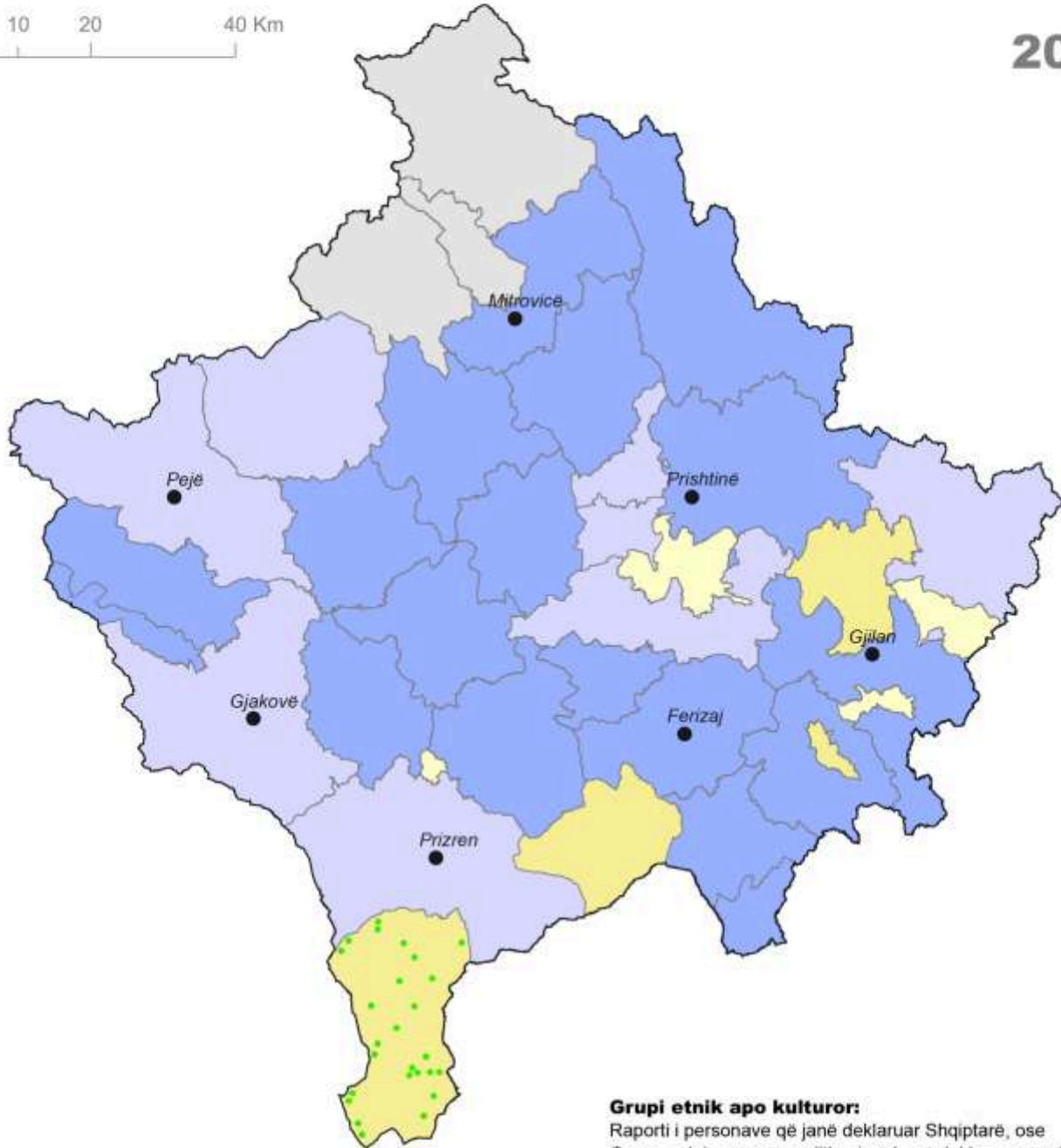

Goran / Goran

• 1 pikë / dot = 1%

Shqiptarë / Albanian

- > 95.0
- 80.1 - 95.0
- 50.1 - 80.0
- < 50.1

Nuk ka të dhëna
Data not available

Grupi etnik apo kulturor:

Raporti i personave që janë deklaruar Shqiptarë, ose Goran, ndaj personave gjithsej që kanë deklaruar grupin etnik apo kulturor, në %.

Ethnic or cultural background:

Ratio of persons who declared themselves as Albanians, or Gorans to the total persons who declared their ethnic or cultural background, in %.

Përqindja e personave që nuk e kanë deklaruar përkatësinë e grupit etnik ose kulturor është 0.05 %. Vendndodhja e pikave është e rastësishtme brenda kufirit të komunave.
The percentage of persons, who did not declare their ethnic or cultural background is 0.05 %. Dots are placed randomly within polygons representing municipalities.



Religjioni: Islam dhe Ortodoks

Religion: Islamic and Orthodox

sipas Komunave / Municipalities

0 10 20 40 Km

2011

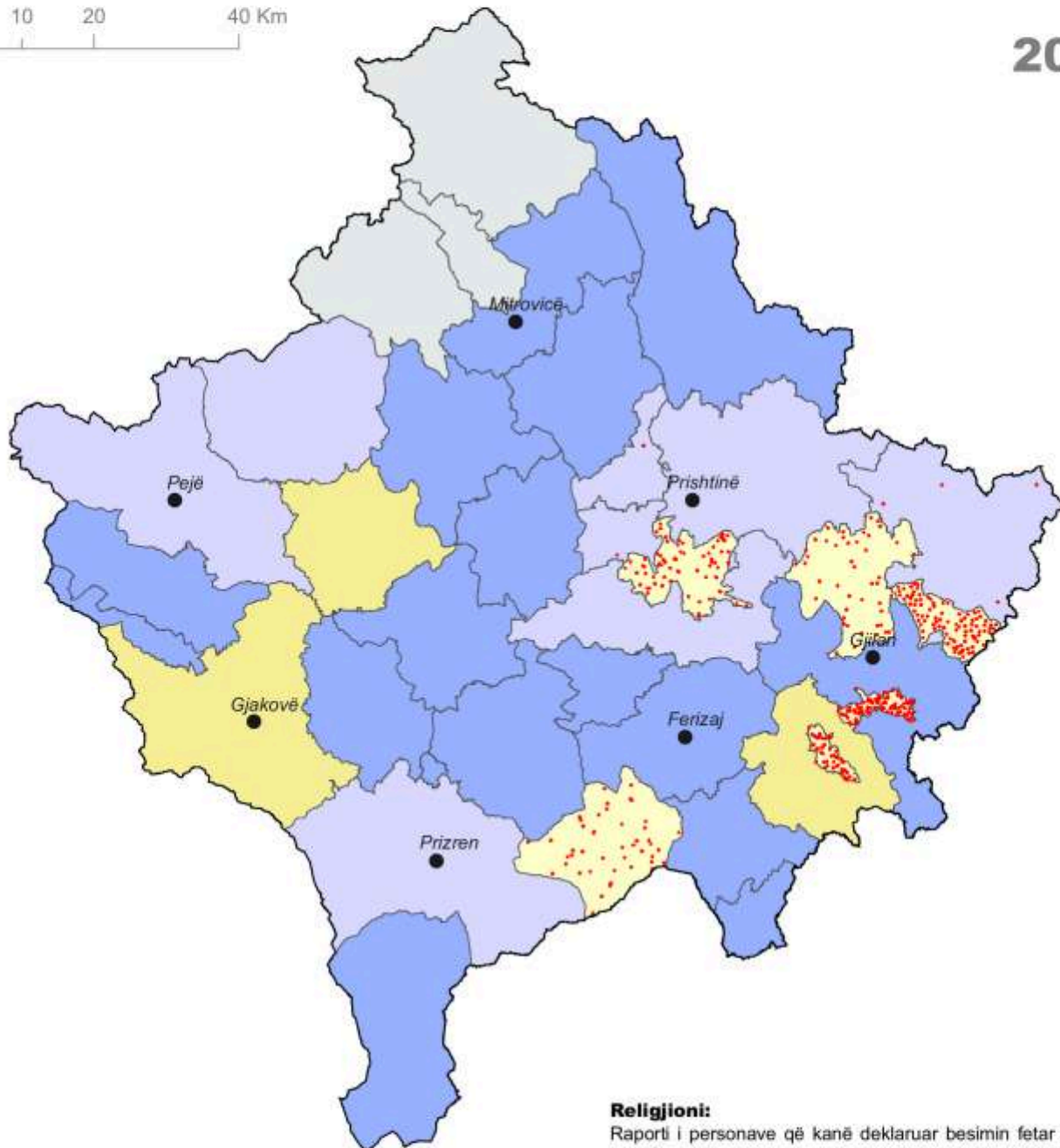

Ortodoks / Orthodox

• 1 pikë / dot = 1%

Islam / Islamic

- > 98.0
- 95.1 - 98.0
- 55.1 - 95.0
- < 55.1

Nuk ka të dhëna
Data not available

Religjioni:

Raporti i personave që kanë deklaruar besimin fetar Islam ose Ortodoks, ndaj personave gjithsej që kanë deklaruar besimin fetar, në %.

Religion:

Ratio of persons who declared themselves as Islamic or Orthodox to the total persons who declared their religion, in %.

Përqindja e personave që nuk e kanë deklaruar përkatsinë fetare është 0.41 %. Vendndodhja e pikave është e rastësishme brenda kufirit të komunave.
The percentage of persons, who did not declared their religions is 0.41 %. Dots are placed randomly within polygons representing municipalities.



Religjioni: Islam dhe Katolik

Religion: Islamic and Catholic

sipas Komunave / Municipalities

0 10 20 40 Km

2011

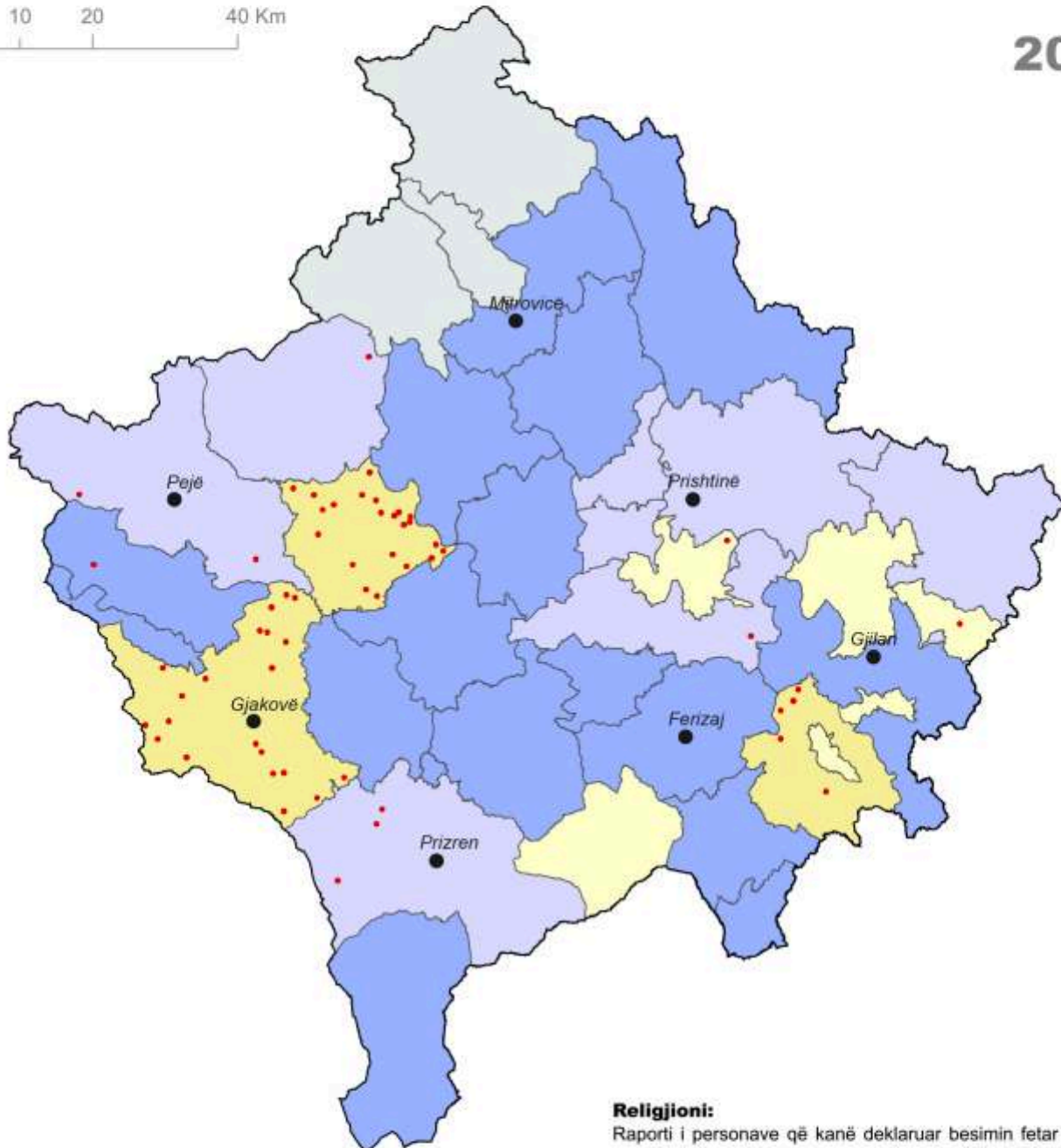

Katolik / Catholic
 • 1 pikë / dot = 1%

Islam / Islamic

- > 98.0
- 95.1 - 98.0
- 55.1 - 95.0
- < 55.1

Nuk ka të dhëna
 Data not available

Religjioni:

Raporti i personave që kanë deklaruar besimin fetar Islam ose Katolik, ndaj personave gjithsej që kanë deklaruar besimin fetar, në %.

Religion:

Ratio of persons who declared themselves as Islamic or Catholics to the total persons who declared their religion, in %.

Përqindja e personave që nuk e kanë deklaruar përkatësinë fetare është 0.41%. Vendndodhja e pikave është e rastësishme brenda kufirit të komunave.
 The percentage of persons, who did not declare their religions is 0.41%. Dots are placed randomly within polygons representing municipalities.



Gjuha amtare: Shqipe, Serbe, Turke

Mother tongue: Albanian, Serb, Turkish

sipas Komunave / Municipalities

0 10 20 40 Km

2011

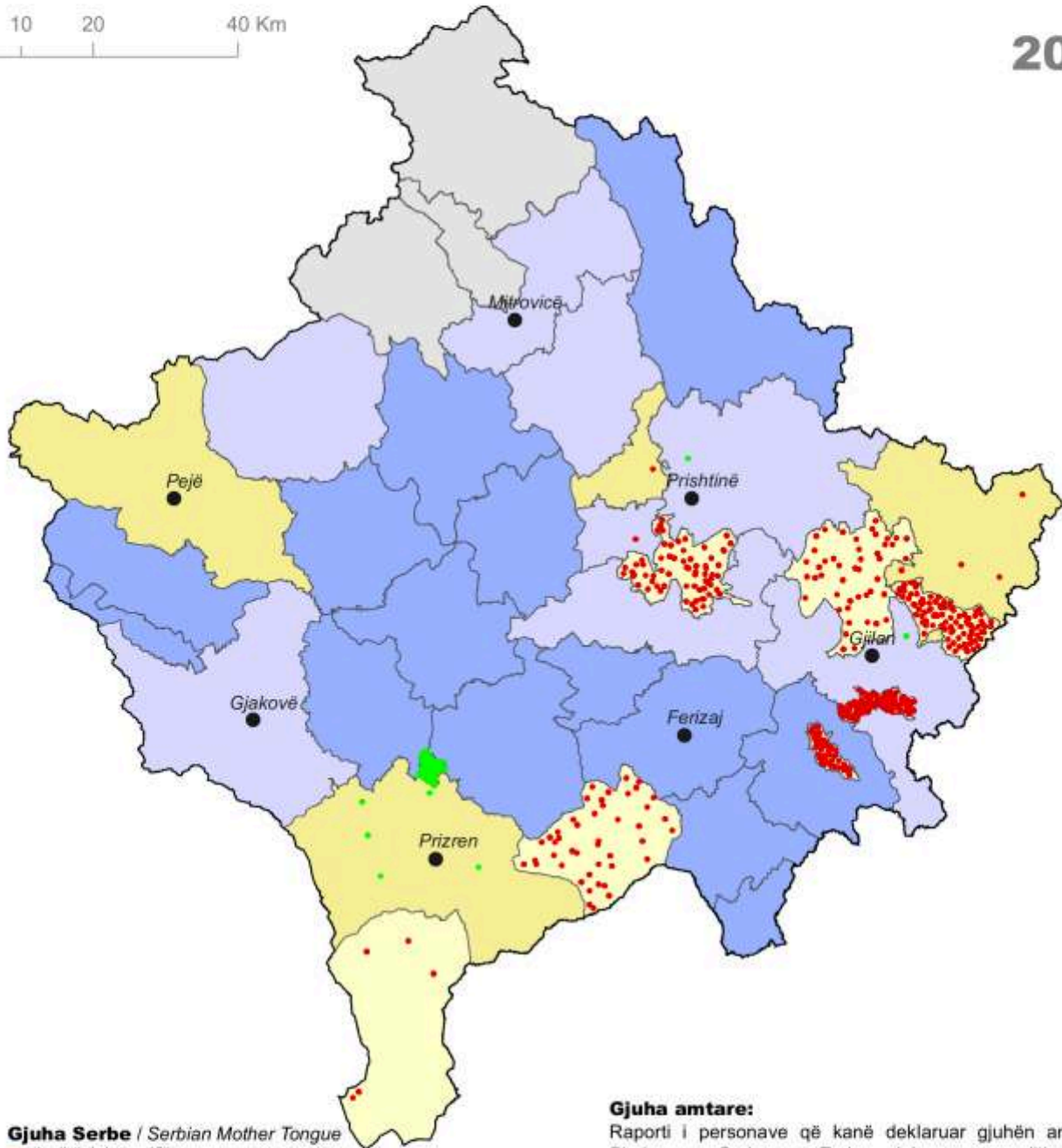

Gjuha Serbe / Serbian Mother Tongue

• 1 pikë / dot = 1%

Gjuha Turke / Turkish Mother Tongue

• 1 pikë / dot = 1%

Gjuha Shqipe / Albanian Mother Tongue

- > 99.0
- 95.1 - 99.0
- 80.1 - 95.0
- < 80.1

Nuk ka të dhëna
Data not available

Gjuha amtare:

Raporti i personave që kanë deklaruar gjuhën amtare Shqipe, ose Serbe, ose Turke, ndaj personave gjithsej që kanë deklaruar gjuhën amtare, në %.

Mother tongue:

Ratio of persons who declared as mother tongue Albanian, Serb or Turkish, to the total persons who declared their mother tongue, in %.

Vendndodhja e pikave është e rastësishme brenda kufirit të komunave.
Dots are placed randomly within polygons representing municipalities.



Gjuha amtare: Shqipe, Boshnjake, Rome

Mother tongue: Albanian, Bosnian, Romani

sipas Komunave / Municipalities

0 10 20 40 Km

2011

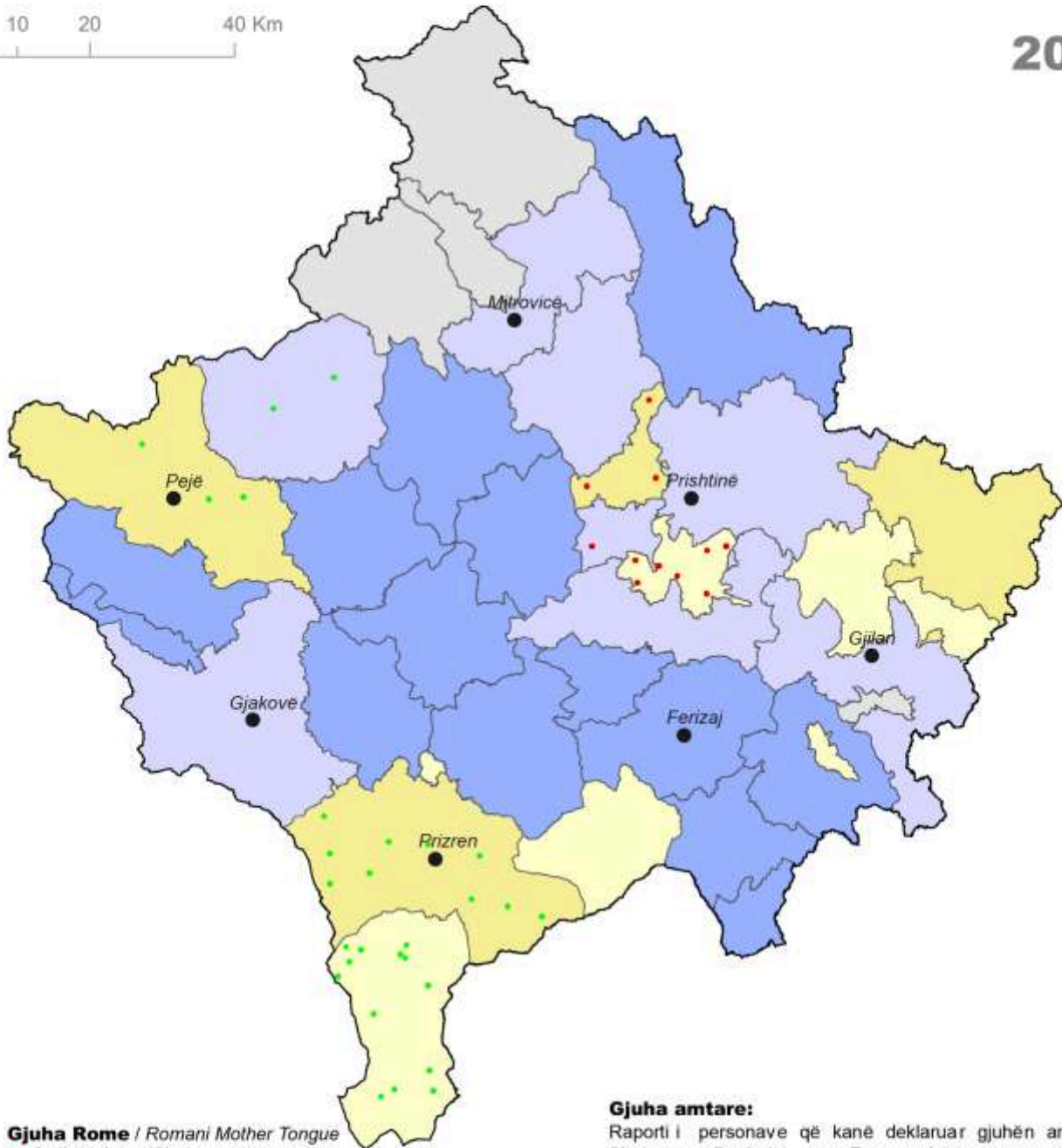

Gjuha Rome / Romani Mother Tongue

• 1 pikë / dot = 1%

Gjuha Boshnjake / Bosnian Mother Tongue

• 1 pikë / dot = 1%

Gjuha Shqipe / Albanian Mother Tongue

- > 99.0
- 95.1 - 99.0
- 80.1 - 95.0
- < 80.1
- Nuk ka të dhëna**
Data not available

Gjuha amtare:

Raporti i personave që kanë deklaruar gjuhën amtare Shqipe, ose Boshnjake, ose Rome, ndaj personave gjithsej që kanë deklaruar gjuhën amtare, në %.

Mother tongue:

Ratio of persons who declared as mother tongue Albanian, Bosnian or Romani, to the total persons who declared their mother tongue, in %.

Vendndodhja e pikave është e rastësishme brenda kufirit të komunave.
Dots are placed randomly within polygons representing municipalities.



Gjuha amtare: Shqipe dhe Tjetër

Mother tongue: Albanian and Other

sipas Komunave / Municipalities

0 10 20 40 Km

2011

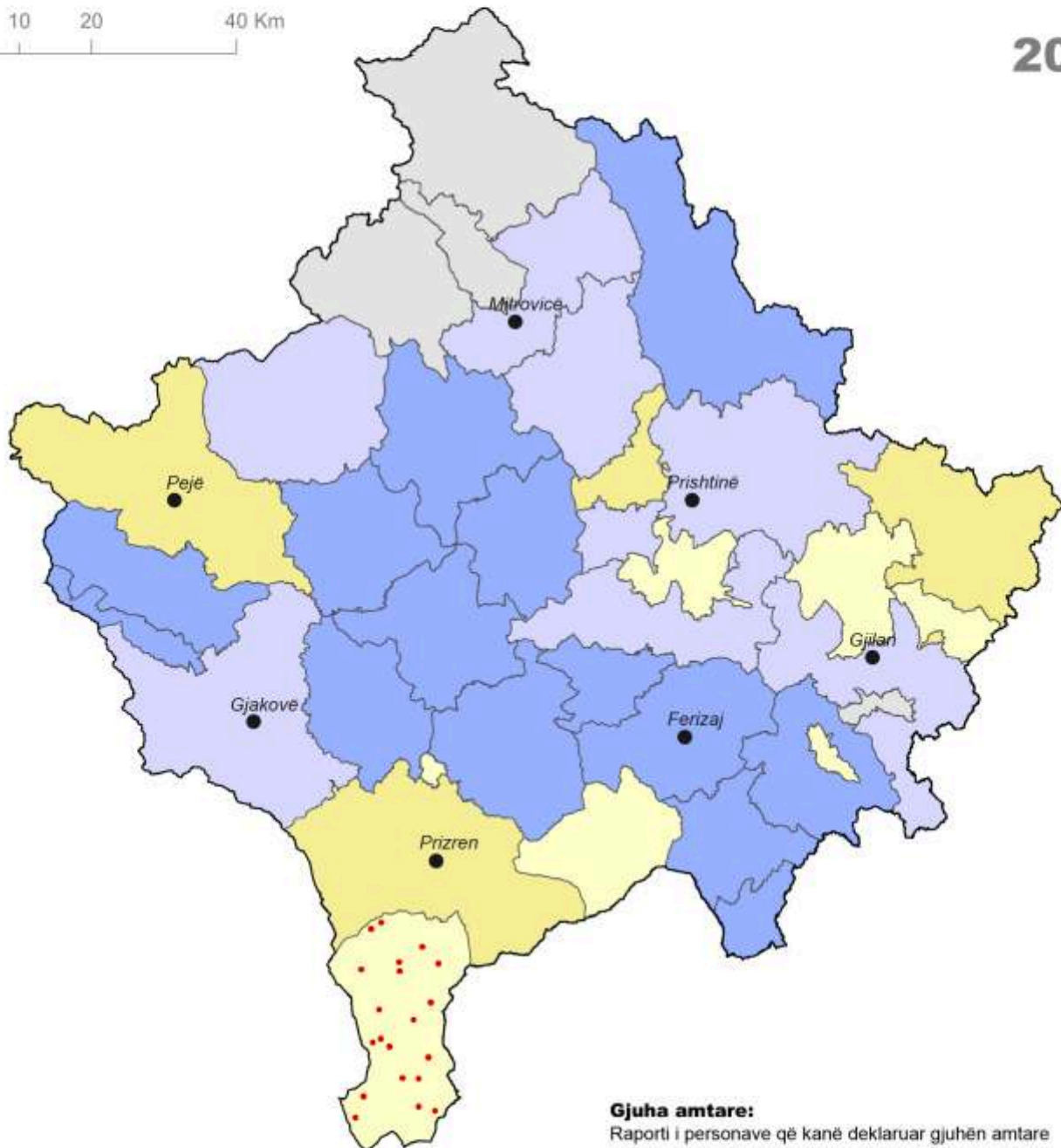

Gjuhë Tjetër / Other Mother Tongue

• 1 pikë / dot = 1%

Gjuha Shqipe / Albanian Mother Tongue

- > 99.0
- 95.1 - 99.0
- 80.1 - 95.0
- < 80.1
- Nuk ka të dhëna**
Data not available

Gjuha amtare:

Raporti i personave që kanë deklaruar gjuhën amtare Shqipe, ose Tjetër, ndaj personave gjithsej që kanë deklaruar gjuhën amtare, në %.

Mother tongue:

Ratio of persons who declared as mother tongue Albanian, or Other, to the total persons who declared their mother tongue, in %.

Vendndodhja e pikave është e rastësishme brenda kufrit të komunave.
Dots are placed randomly within polygons representing municipalities.



Popullsia me vështirësi afatgjata

Population with disabilities

sipas Komunave / Municipalities

0 10 20 40 Km

2011

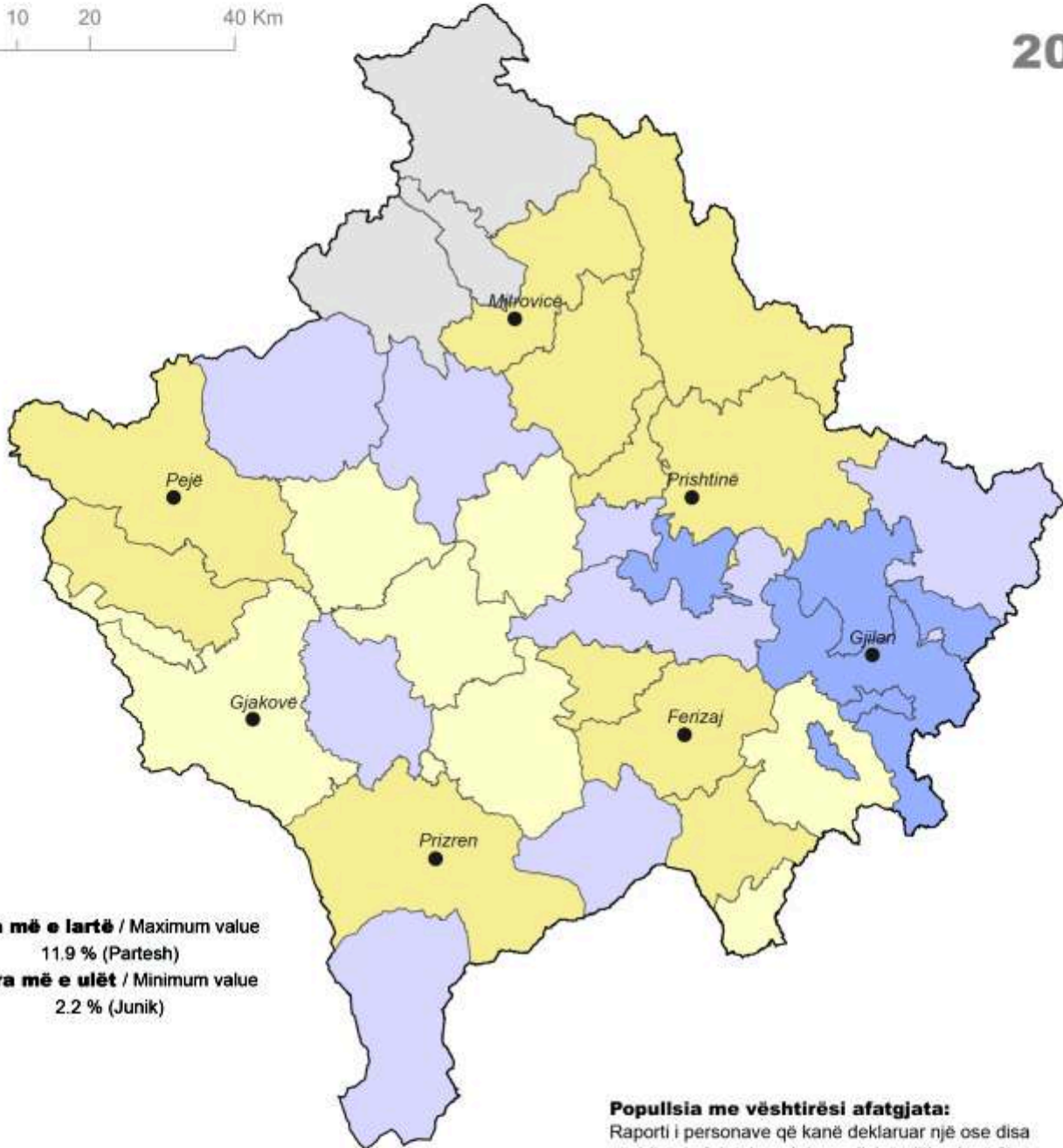

Vlera më e lartë / Maximum value
11.9 % (Partesh)
Vlera më e ulët / Minimum value
2.2 % (Junik)

Popullsia me vështirësi afatgjata:

Raporti i personave që kanë deklaruar një ose disa vështirësi afatgjata, ndaj popullsisë gjithsej, në %.

Persons with disabilities:

Ratio of persons who reported one or more disabilities to the total population, in %.

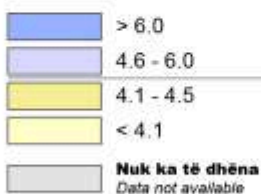

Kosovë / Kosovo
4.5 %

Vlera mesatare në nivel vendi është bazuar mbi të dhënat e disponueshme.
The national average value is based on the available data.

Karakteristikat Socio-ekonomike

Ky kapitull paraqet një përmbledhje të dallimeve kryesore ndërmjet komunave në disa karakteristika socio-ekonomike të popullsisë së Kosovës në vitin 2011.

Hartat paraqesin shpërndarjen e popullsisë sipas pjesëmarrjes në shkollën fillore, të mesme dhe në nivel universitar, si dhe për analfabetizmin. Gjithashtu janë paraqitur vitet mesatare të arsimimit të popullsisë së rritur dhe për ata mbi moshën 25 vjeçare. Në Kosovë mesatarja është 9.2 vite, një numër i ngjashëm i viteve sikurse në vendet evropiane. Komunat e Prishtinës dhe Graçanicës kanë shifrat më të larta.

Analfabetizmi ka përqindje të ulët dhe është kryesisht i përqendruar në komunat e Fushë Kosovës, 5.9% dhe të Lipjanit, 5.1%, derisa përqindja më e ulët është në Mamushë me 1.3%.

Hartat paraqesin në hollësi modelet gjeografike të punësimit sipas sektorit dhe sipas statusit, si dhe paraqesin një pamje të përgjithshme të burimit kryesor të jetesës së popullsisë. Popullsia mesatare aktive në vend është 44.5%, që kryesisht përqendrohet në zonën e kryeqytetit, derisa popullsia e punësuar me moshë punë 15-64 është vetëm 24.5 %. Sipas rezultateve të regjistrimit, shkalla e papunësisë është 44.9 %, e cila dallon nga shkalla e papunësisë që rrjedh nga hulumtimi i fuqisë punëtore që është kryer në vitin 2012.

Punësimi në Kosovë shtrihet kryesisht në sektorin e shërbimeve, 69.5 %. Përqindja tjetër ndahet ndërmjet industrisë me 15.3 %, ndërtimtarisë me 8.4 %, dhe bujqësisë me 4.2 %. Të punësuarit sipas statusit janë shumica e popullsisë së punësuar, 81.2%, derisa punëdhënësit janë një numër i vogël, kryesisht të përqendruar në komunat e Gjakovës, Prizrenit, Vitisë dhe Kllokotit.

Burimi kryesor i jetesës për personat siç janë amviset, personat e moshuar që nuk marrin pensione, nxënësit, studentët, personat e pa punë, vjen nga anëtarët e ekonomive familjare të cilët në përgjithësi punojnë. Kjo popullsi kryesisht shtrihet në zonat e Prishtinës dhe Gjakovës. Remitencat nga jashtë janë 5.3% në nivel vendi, në veçanti për komunat që gjenden në zonën qendrore të territorit të Kosovës.

Socio-economic characteristics

This chapter presents an overview of the main differences among municipalities on some socio-economic characteristics of the population of Kosovo in 2011.

Maps present the distribution of the population on educational attainment for primary, secondary and tertiary levels, and on illiteracy. The average years of schooling of adult population over age 25 is also presented. In Kosovo, the average is 9.2 years, a similar number of years as in other European countries. The municipalities of Prishtinë and Graçanicë have the highest values.

Illiteracy has low rates and it is most concentrated in the municipalities of Fushë Kosovë, 5.9% and Lipjan, 5.1%, while the lowest percentage is in Mamusha with 1.3%.

Maps detail geographic patterns of employment by sector and by status, and provide a general view on the main source of livelihood of the population. The average active population in the country is 44.5%, mostly concentrated in the area of the capital, while the employed population in the working age 15-64 is only 24.5 %. According to the census results, the unemployment rate is 44.9 %, which differs from the unemployment rate derived from the labour force survey conducted in 2012.

Employment in Kosovo is mainly in the sector of services, 69.5 %. The remaining percentage is shared between industry, 15.3 %, constructions, 8.4 %, and agriculture, 4.2 %. Employees are the majority of the employed population, 81.2%, while employers are a small amount mainly concentrated in the municipalities of Gjakovë, Prizren, Viti and Kllokot.

The main source of livelihood for persons such as housewives, elderly persons who do not receive pensions, pupils, students, unemployed persons, derives from household members who generally work. This population is mostly concentrated in Prishtine and Gjakovë areas. Remittances from abroad are 5.3% at country level, especially for the municipalities located in the central areas of Kosovo territory.



Analfabetizmi, niveli fillor dhe i mesëm i ulët i shkollimit

Illiteracy, primary and lower secondary educational attainment

sipas Komunave / Municipalities

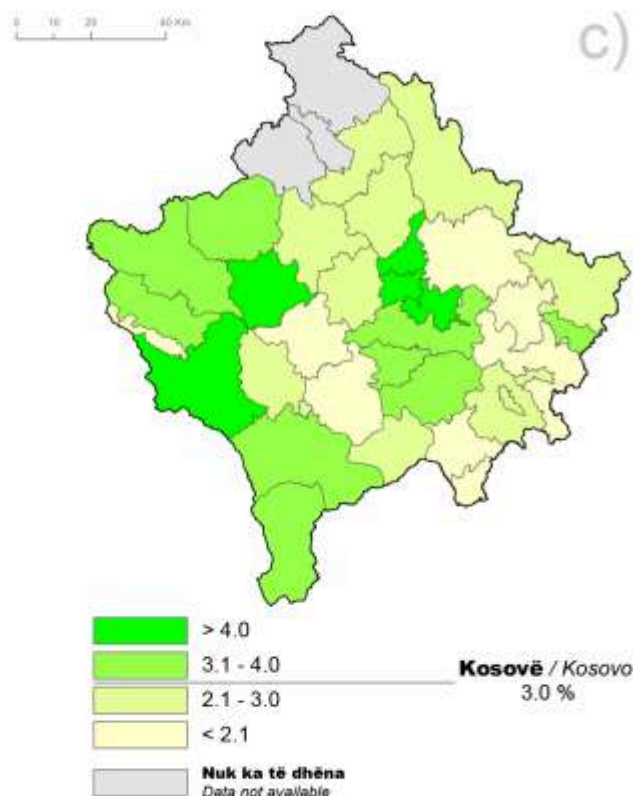
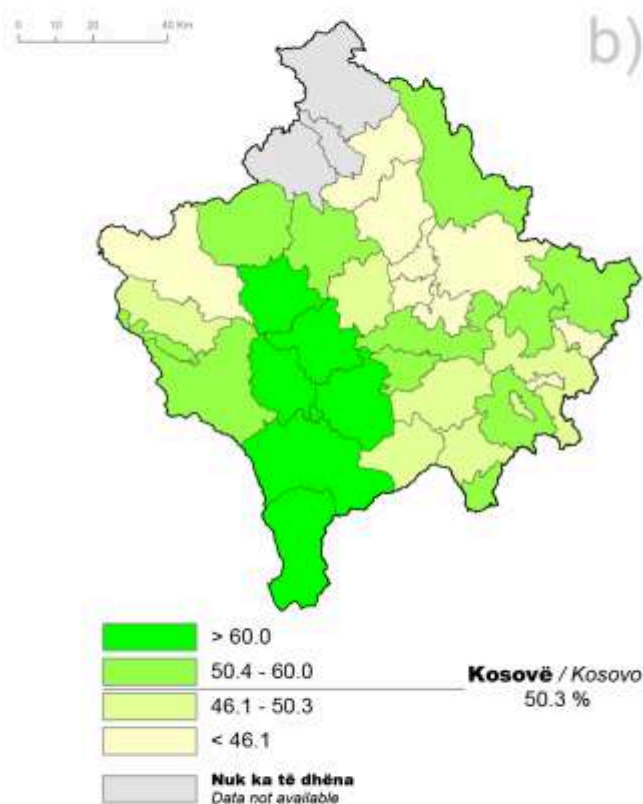
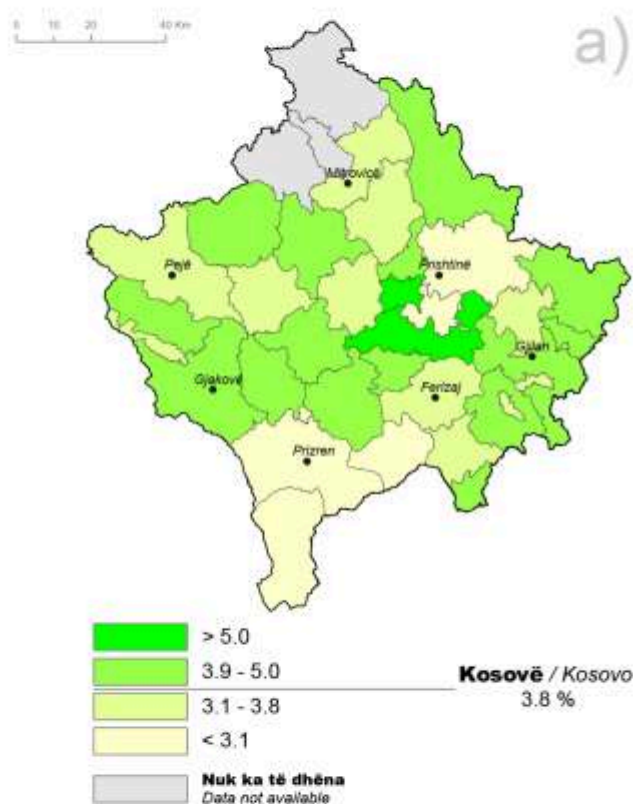

a) Shkalla e analfabetizmit:

Raporti i personave analfabetë 10 vjeç e lartë, ndaj personave gjithsej 10 vjeç e lartë, në %.

b) Niveli fillor dhe i mesëm i ulët i shkollimit:

Raporti i personave 15 vjeç e lartë që e kanë kryer shkollën fillore dhe të mesme të ulët (ISCED niveli 1 dhe 2), ndaj popullsisë gjithsej 15 vjeç e lartë, në %.

c) Fëmijët që nuk vijonë shkollën fillore dhe të mesme të ulët :

Raporti i personave 7-14 vjeç që nuk vijojnë shkollimin fillor dhe të mesme të ulët (ISCED niveli 1), ndaj popullsisë gjithsej 7-14 vjeç, në %.

a) Illiteracy rate:

Ratio of illiterate persons aged 10 and over to the total persons aged 10 and over, in %.

b) Primary and lower secondary educational attainment:

Ratio of persons aged 15 and over who have completed primary and lower secondary education (ISCED level 1 and 2), to the total population aged 15 and over, in %.

c) Children not attending primary and lower secondary education:

Ratio of persons aged 7-14 not attending primary and lower secondary education (ISCED level 1), to the total population aged 7-14, in %.

Vlera mesatare në nivel vendi është bazuar mbi të dhënat e disponueshme.
The national average value is based on the available data.



Niveli shkollor i arritur: e Mesme, e lartë dhe universitar

Educational attainment: Upper and post-secondary, university

sipas Komunave / Municipalities

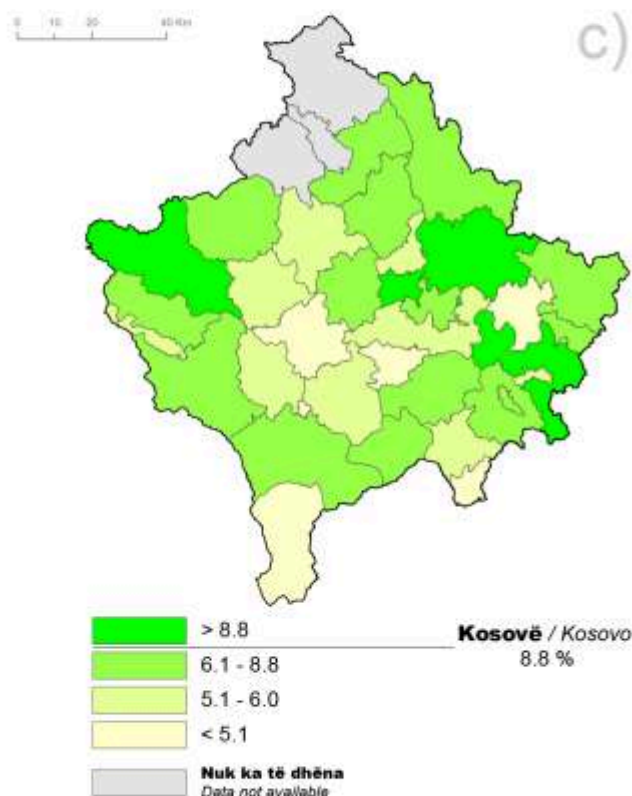
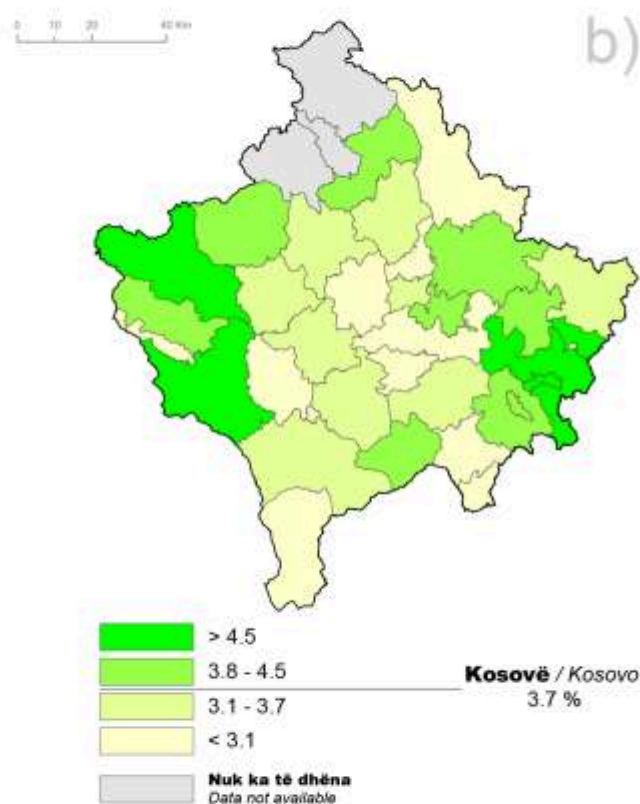
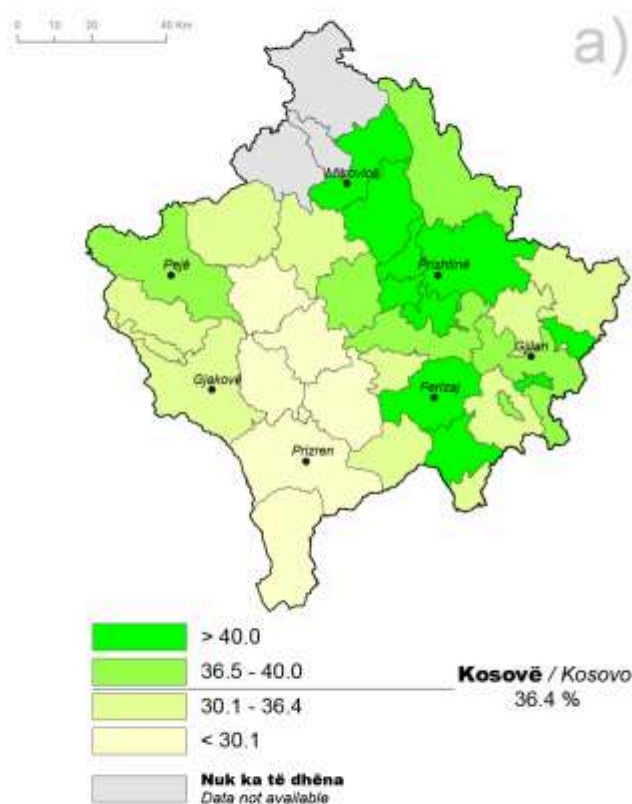

a) Niveli shkollor i arritur: Shkolla e mesme

Raporti i personave 25 vjeç e lartë që e kanë kryer shkollën e mesme të lartë, ndaj popullsisë gjithsej 25 vjeç e lartë, në %.

b) Niveli shkollor i arritur: Shkolla e lartë

Raporti i personave 25 vjeç e lartë që e kanë kryer shkollën e lartë, ndaj popullsisë gjithsej 25 vjeç e lartë, në %.

c) Niveli shkollor i arritur: Universitar dhe pasuniversitar:

Raporti i personave 25 vjeç e lartë që e kanë kryer nivelin universitar ose pasuniversitar, ndaj popullsisë gjithsej 25 vjeç e lartë, në %.

a) Educational attainment: Upper secondary

Ratio of persons aged 25 and over who have completed upper secondary education to the total population aged 25 and over, in %.

b) Educational attainment: Post-secondary

Ratio of persons aged 25 and over who have completed high school education to the total population aged 25 and over, in %.

c) Educational attainment: University & Post-university

Ratio of persons aged 25 and over who have completed university or post university education to the total population aged 25 and over, in %

Vlera mesatare në nivel vendi është bazuar mbi të dhënat e disponueshme.
The national average value is based on the available data.



Mesatarja e viteve të shkollimit

Average number of years of schooling

sipas Komunave / Municipalities

0 10 20 40 Km

2011

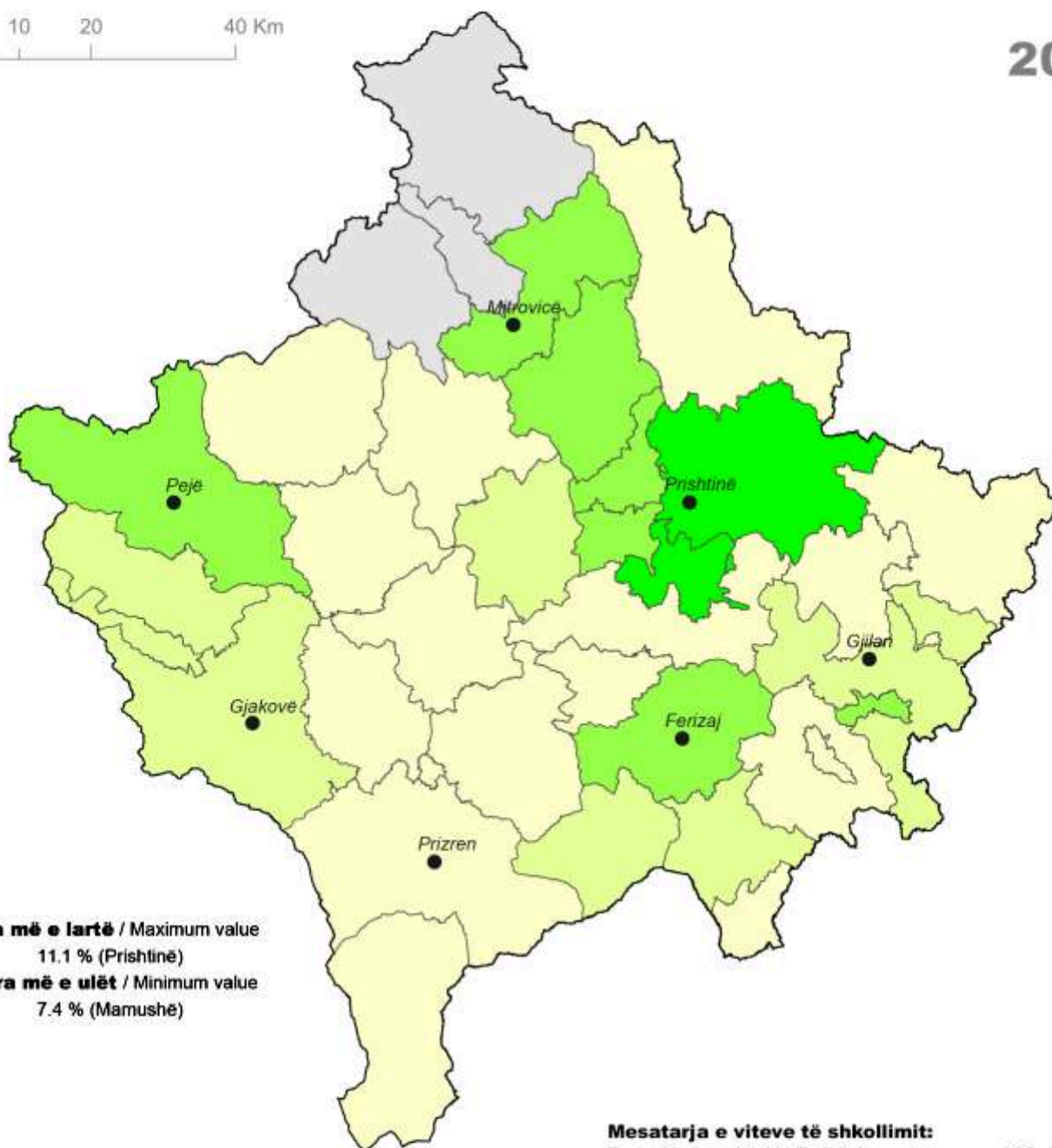

Vlera më e lartë / Maximum value
11.1 % (Prishtinë)

Vlera më e ulët / Minimum value
7.4 % (Mamushë)



Kosovë / Kosovo
9.2 %

Mesatarja e viteve të shkollimit:

Raporti i viteve të shkollimit të kryer për personat 25 vjeç e lartë, ndaj popullsisë gjithsej 25 vjeç e lartë, në %.

Average years of schooling:

Ratio of completed years of schooling for persons aged 25 and over to the total population aged 25 and over, in %.

Vlera mesatare në nivel vendi është bazuar mbi të dhënat e disponueshme.
The national average value is based on the available data.



Fuqia punëtore aktive

Labour force

sipas Komunave / Municipalities

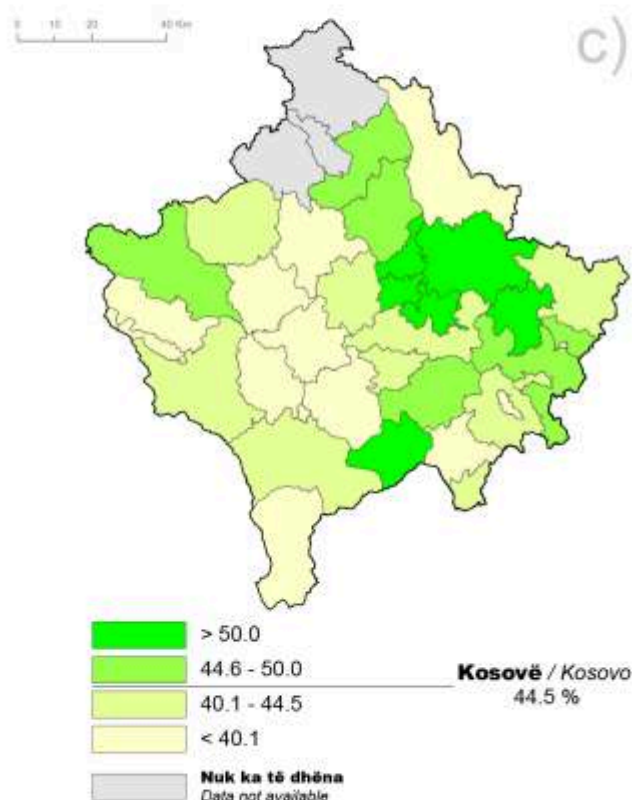
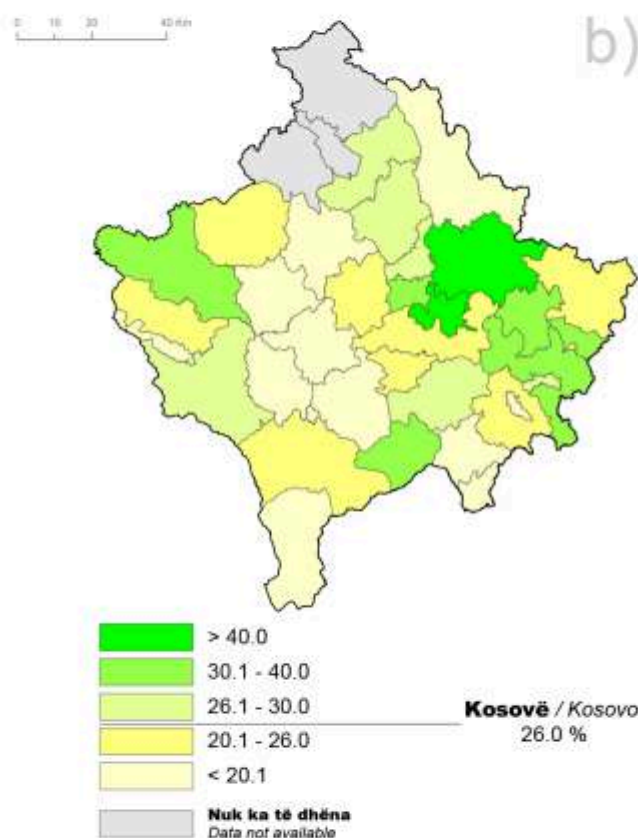
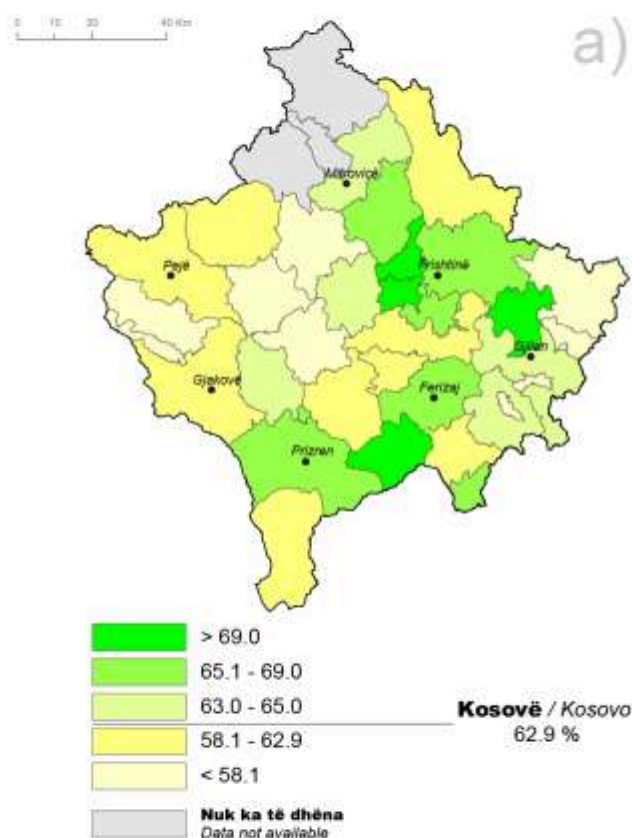

a) Fuqia punëtore - Meshkuj:

Raporti i meshkujve aktivë 15 - 64 vjeç, ndaj meshkujve gjithsej 15 - 64 vjeç, në %.

b) Fuqia punëtore - Femra:

Raporti i femrave aktive 15 - 64 vjeç, ndaj femrave gjithsej 15 - 64 vjeç, në %.

c) Fuqia punëtore - Gjithësej:

Raporti i popullsisë aktive 15 - 64 vjeç, ndaj popullsisë gjithsej 15 - 64 vjeç, në %.

a) Labour force - Males:

Ratio of economically active males aged 15 - 64 to the male population aged 15 - 64 , in %.

b) Labour force - Females:

Ratio of economically active females aged 15 - 64 to the female population aged 15 - 64 , in %.

c) Labour force - Total:

Ratio of economically active population aged 15 - 64 to the total population aged 15 - 64 , in %.

Vlera mesatare në nivel vendi është bazuar mbi të dhënat e disponueshme.
The national average value is based on the available data.



Shkalla e punësimit Employment rate

sipas Komunave / Municipalities

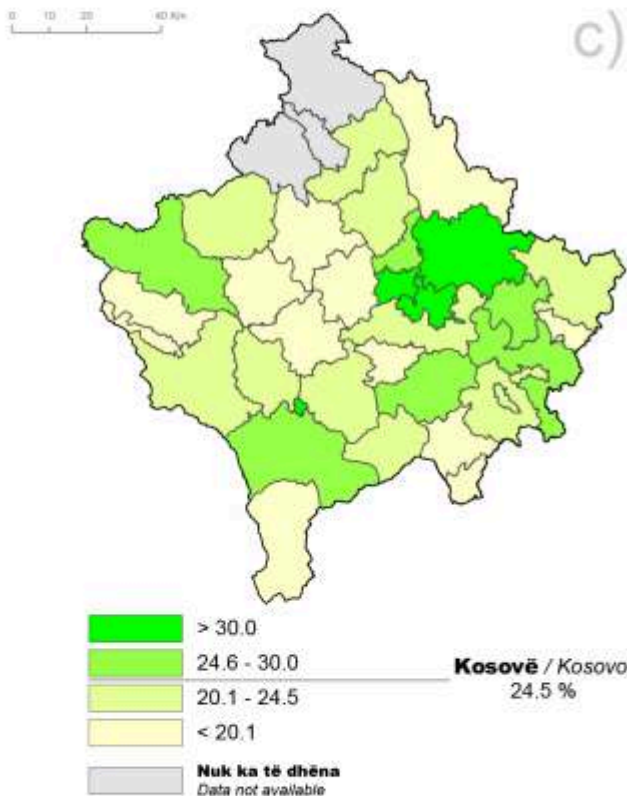
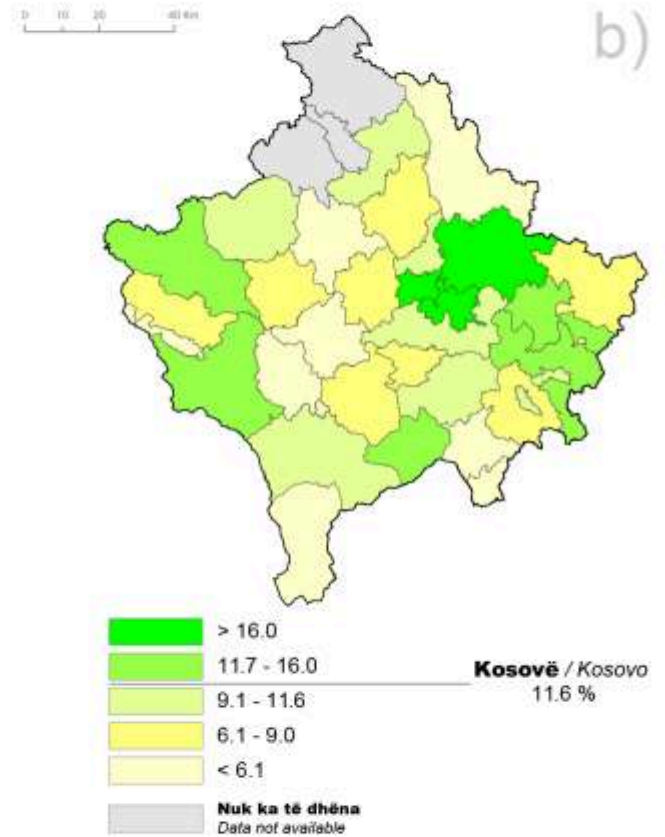
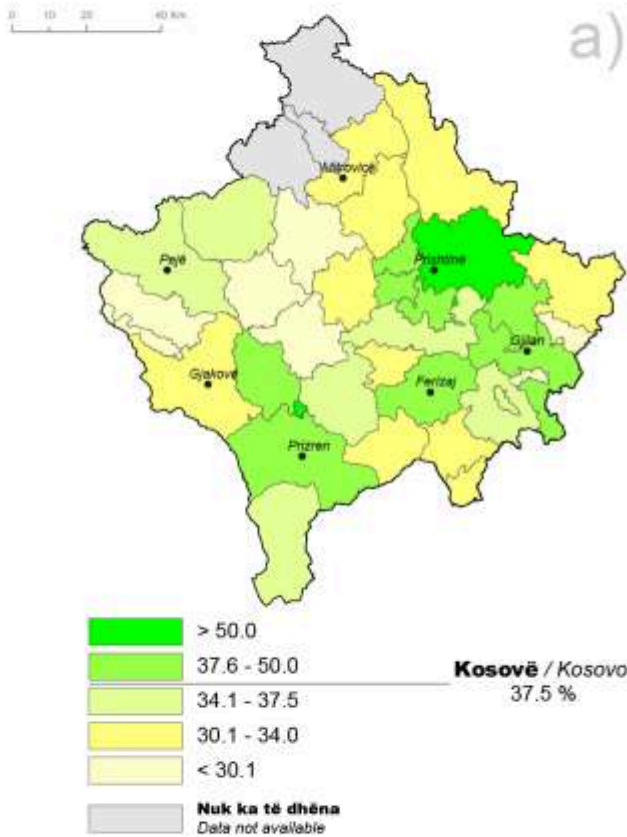

a) Shkalla e punësimit - Meshkuj:

Raporti i meshkujve të punësuar 15 - 64 vjeç, ndaj meshkujve gjithsej 15 - 64 vjeç, në %.

b) Shkalla e punësimit - Femra:

Raporti i femrave të punësuar 15 - 64 vjeç, ndaj femrave gjithsej 15 - 64 vjeç, në %.

c) Shkalla e punësimit - Gjithësej:

Raporti i personave të punësuar 15 - 64 vjeç, ndaj popullsisë gjithsej 15 - 64 vjeç, në %.

a) Employment rate - Males:

Ratio of employed males aged 15 - 64 to the total male population aged 15 - 64, in %.

b) Employment rate - Females:

Ratio of employed females aged 15 - 64 to the total female population aged 15 - 64, in %.

c) Employment rate - Total:

Ratio of employed persons aged 15 - 64 to the total population aged 15 - 64, in %.

Vlera mesatare në nivel vendi është bazuar mbi të dhënat e disponueshme.
The national average value is based on the available data.



Shkalla e papunësisë
Unemployment rate

sipas Komunave / Municipalities

0 10 20 40 Km

2011

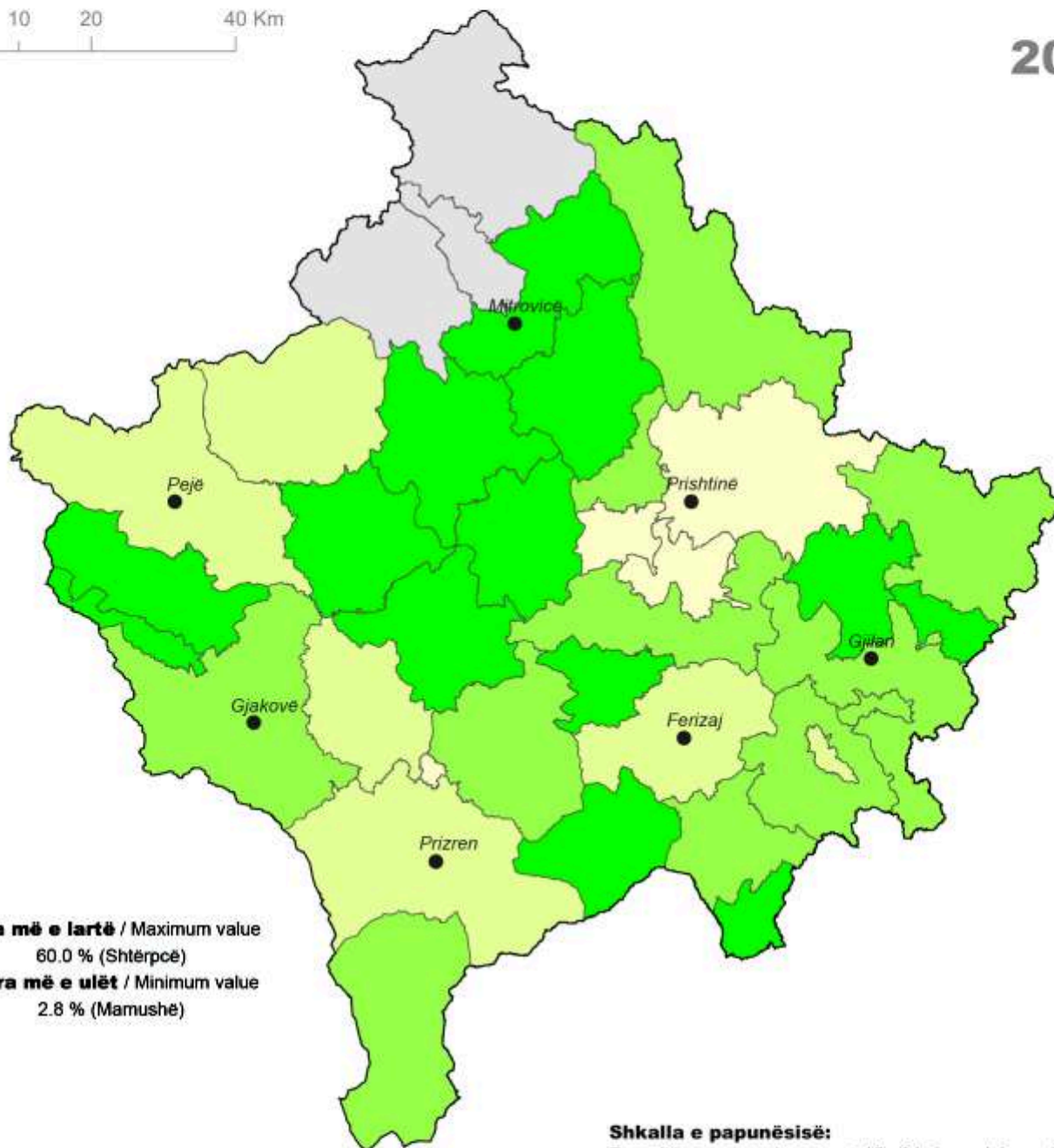

Vlera më e lartë / Maximum value
60.0 % (Shtërpcë)

Vlera më e ulët / Minimum value
2.8 % (Mamushë)

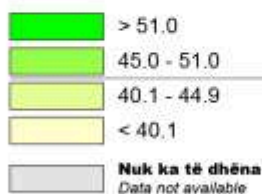

Kosovë / Kosovo
44.9 %

Shkalla e papunësisë:

Raporti i personave të papunë 15 - 64 vjeç, ndaj popullsisë ekonomiksht aktive gjithsej të moshës 15 - 64 vjeç, në %.

Unemployment rate:

Ratio of unemployed persons aged 15 - 64 to the total economically active population aged 15 - 64, in %.

Vlera mesatare në nivel vendi është bazuar mbi të dhënat e disponueshme.
The national average value is based on the available data.



Punësimi sipas sektorëve: Industri dhe bujqësi

Employment by sector: Industry and agriculture

sipas Komunave / Municipalities

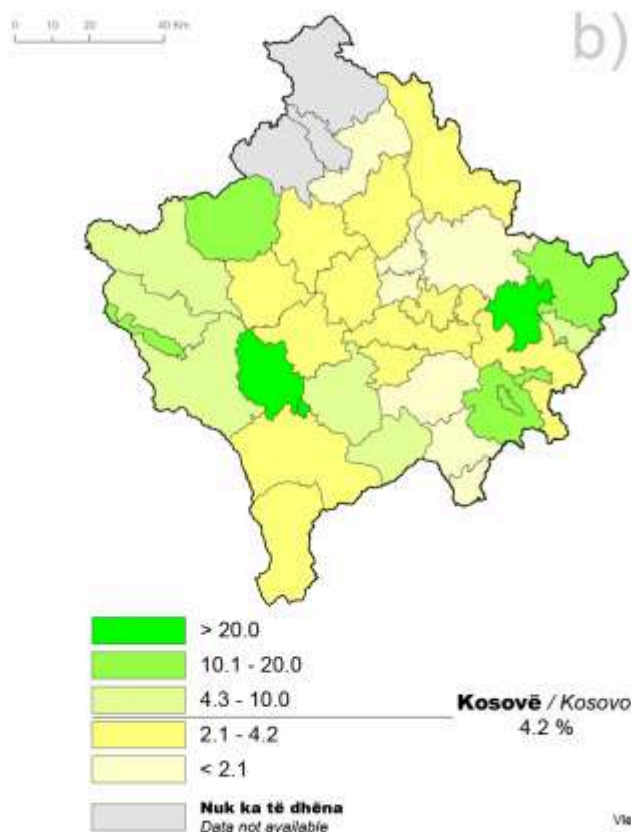
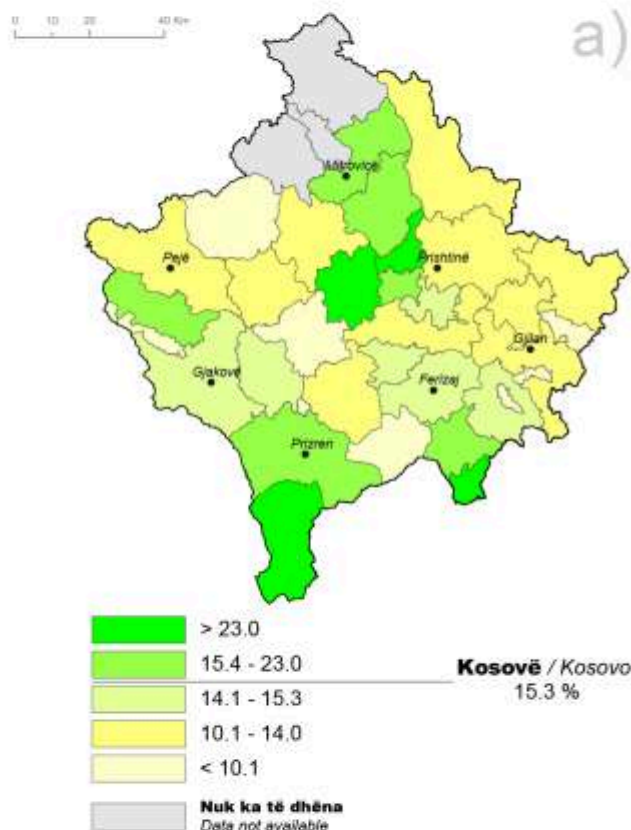

a) Punësimi sipas sektorëve - Industri:

Raporti i të punësuarve në industri, ndaj numrit të të punësuarve gjithsej, në %.

Vlera më e lartë: 38.3 % (Obiliq)

Vlera më e ulët: 3.6 % (Mamushë)

b) Punësimi sipas sektorëve - Bujqësi:

Raporti i të punësuarve në bujqësi, ndaj numrit të të punësuarve gjithsej, në %.

Vlera më e lartë: 54.3 % (Mamushë)

Vlera më e ulët: 0.4 % (Pristinë)

a) Employment by sector - Industry:

Ratio of employed workers in the industry sector, to the total employed population, in %.

Maximum value: 38.3 % (Obiliq)

Minimum value: 3.6 % (Mamushë)

b) Employment by sector - Agriculture:

Ratio of employed workers in the agriculture sector, to the total employed population, in %.

Maximum value: 54.3 % (Mamushë)

Minimum value: 0.4 % (Pristinë)

Vlera mesatare në nivel vendi është bazuar mbi të dhënat e disponueshme.
The national average value is based on the available data.



Punësimi sipas sektorëve: Ndërtimtari, tregti dhe shërbime

Employment by sector: Construction, trade and services

sipas Komunave / Municipalities

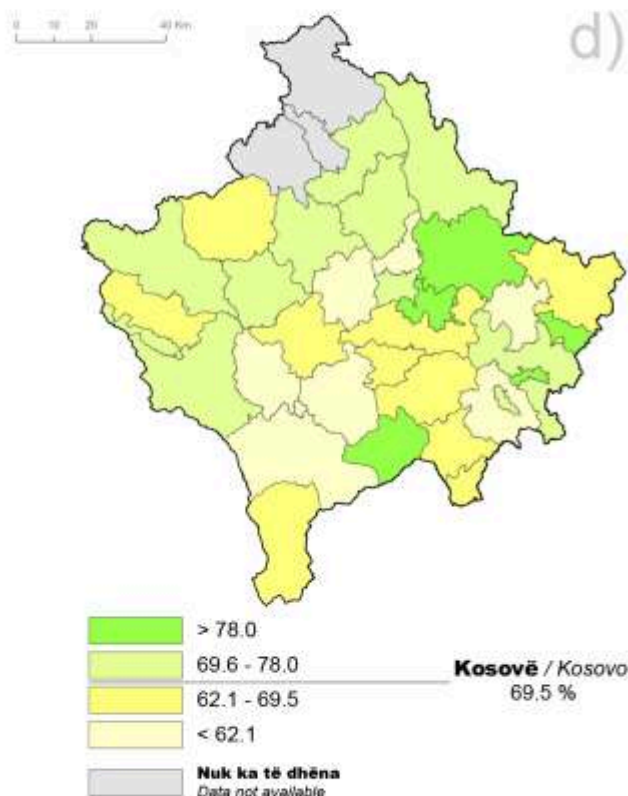
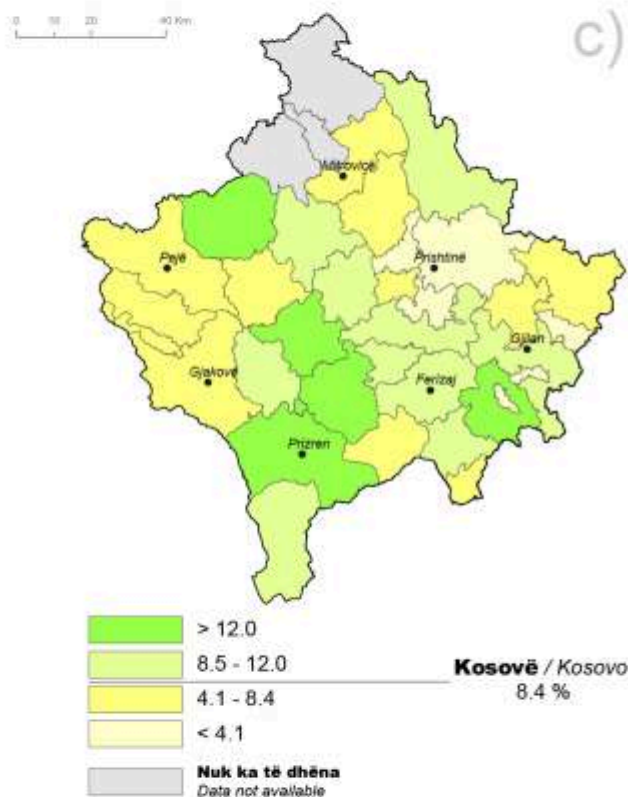

c) Punësimi sipas sektorëve - Ndërtimtari:

Raporti i të punësuarve në ndërtimtari, ndaj numrit të të punësuarve gjithsej, në %.

Vlera më e lartë: 20.2 % (Malishevë)

Vlera më e ulët: 1.2 % (Partesh)

d) Punësimi sipas sektorëve - Tregti dhe shërbime:

Raporti i të punësuarve në tregti dhe shërbime, ndaj numrit të të punësuarve gjithsej, në %.

Vlera më e lartë: 83.7 % (Ranillug)

Vlera më e ulët: 28.6 % (Mamushë)

c) Employment by sector - Construction:

Ratio of employed workers in the construction sector, to the total employed population, in %.

Maximum value: 20.2 % (Malishevë)

Minimum value: 1.2 % (Partesh)

d) Employment by sector - Trade and services:

Ratio of employed workers in the trade and services sector, to the total employed population, in %.

Maximum value: 83.7 % (Ranillug)

Minimum value: 28.6 % (Mamushë)

Vlera mesatare në nivel vendi është bazuar mbi të dhënat e disponueshme.
The national average value is based on the available data.



Statusi i punësimit: i/e punësuar dhe punëdhënës

Employment status: Employees and employers

sipas Komunave / Municipalities

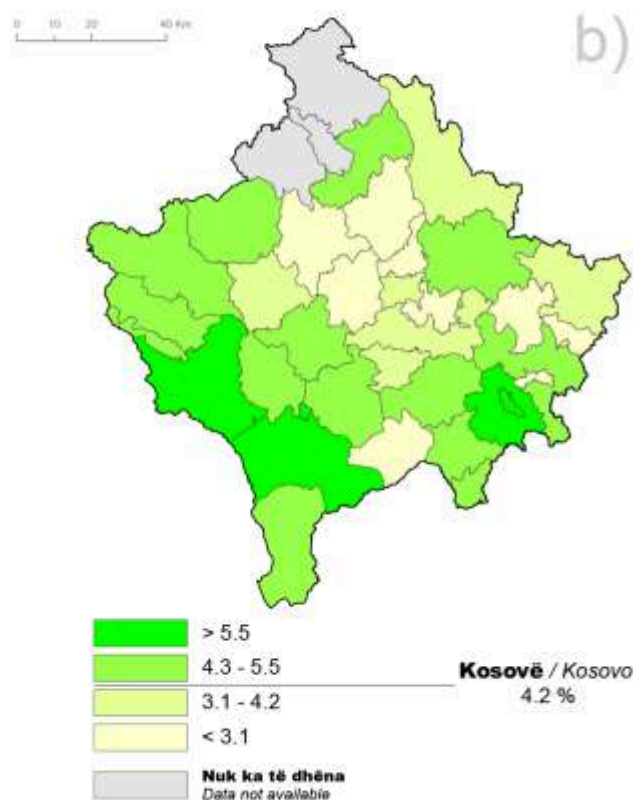
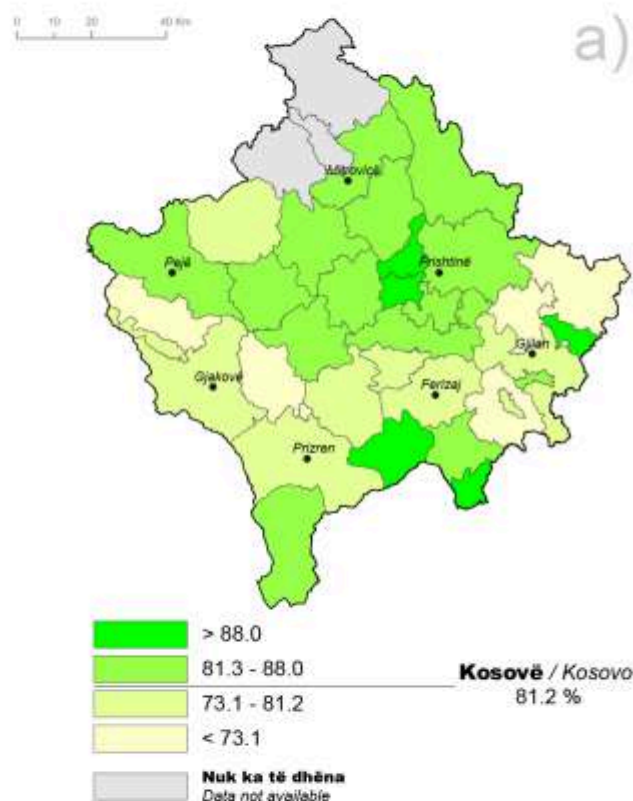

a) Statusi i punësimit - i/e punësuar:

Raporti i të punësuarve sipas statusit - i/e punësuar, ndaj numrit të të punësuarve gjithsej, në %.

Vlera më e lartë: 92.6 % (Obiliq)

Vlera më e ulët: 27.5 % (Mamushë)

b) Statusi i punësimit - Punëdhënës:

Raporti i të punësuarve sipas statusit - punëdhënës, ndaj numrit të të punësuarve gjithsej, në %.

Vlera më e lartë: 8.3 % (Kllokot)

Vlera më e ulët: 0.4 % (Partesh)

a) Employment status - Employees:

Ratio of employees to the total employed population, in %.

Maximum value: 92.6 % (Obiliq)

Minimum value: 27.5 % (Mamushë)

b) Employment status - Employers:

Ratio of employers with paid employees to the total employed population, in %.

Maximum value: 8.3 % (Kllokot)

Minimum value: 0.4 % (Partesh)

Vlera mesatare në nivel vendi është bazuar mbi të dhënat e disponueshme.
The national average value is based on the available data.



Statusi i punësimit: i/e vetëpunësuar dhe u asiston të afërmve
Employment status: Self-employed and unpaid family workers

sipas Komunave / Municipalities

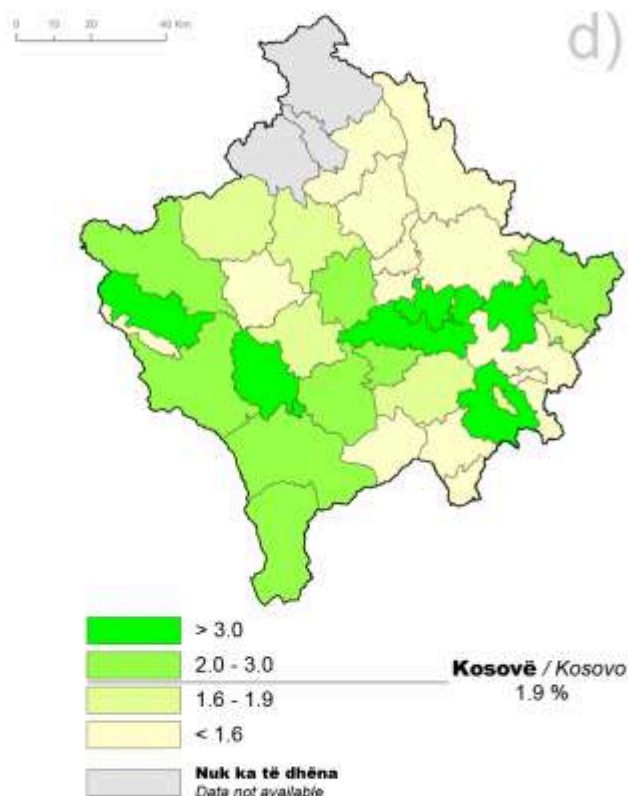
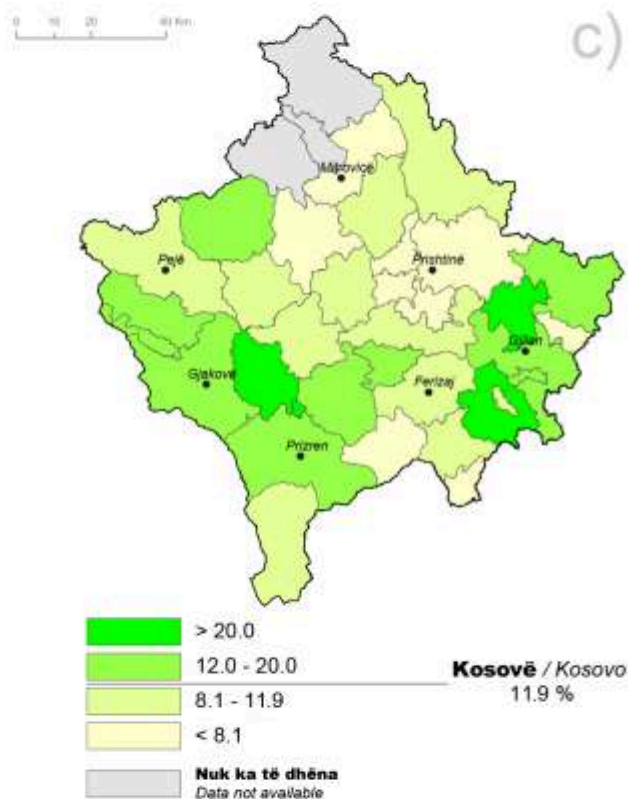

c) Statusi i punësimit - i/e vetëpunësuar:

Raporti i të punësuarve sipas statusit - i/e vetëpunësuar, ndaj numrit të të punësuarve gjithsej, në %.

Vlera më e lartë: 61.1 % (Mamushë)

Vlera më e ulët: 4.5 % (Obiliq)

d) Statusi i punësimit - U asiston të afërmve:

Raporti i të punësuarve sipas statusit - u asiston të afërmve, ndaj numrit të të punësuarve gjithsej, në %.

Vlera më e lartë: 5.5 % (Novobërdë)

Vlera më e ulët: 0.4 % (Hani i Elezit)

c) Employment status - Self-employed:

Ratio of self-employed workers with no paid employees, to the total employed population, in %.

Maximum value: 61.1 % (Mamushë)

Minimum value: 4.5 % (Obiliq)

d) Employment status - Unpaid family workers:

Ratio of workers with no fixed wage or salary who are assisting relatives to the total employed population, in %.

Maximum value: 5.5 % (Novobërdë)

Minimum value: 0.4 % (Hani i Elezit)

Vlera mesatare në nivel vendi është bazuar mbi të dhënat e disponueshme.
 The national average value is based on the available data.



Burimi kryesor i mjeteve të jetesës

Main source of livelihood

sipas Komunave / Municipalities

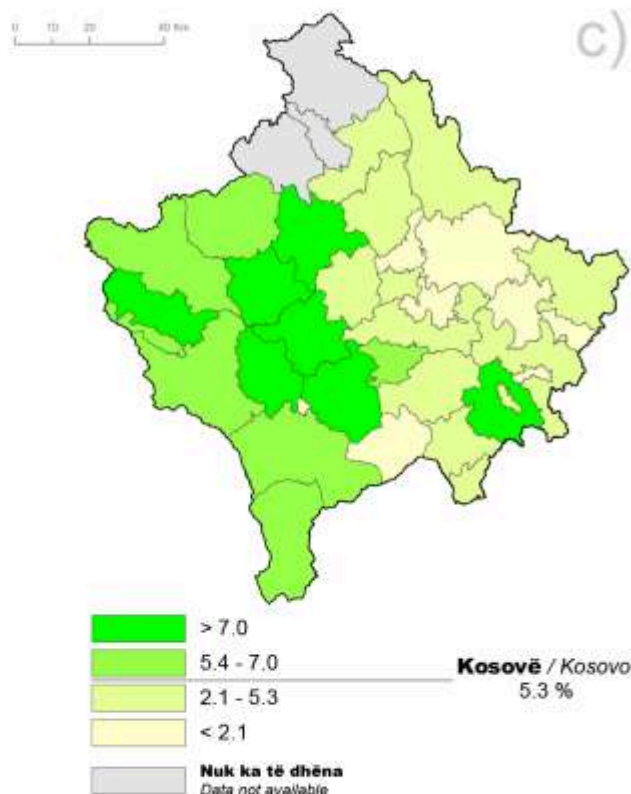
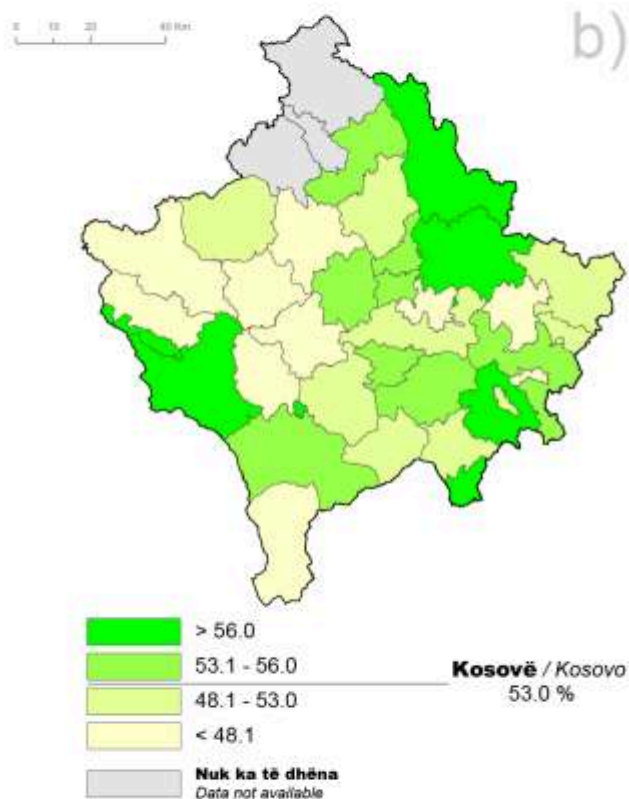
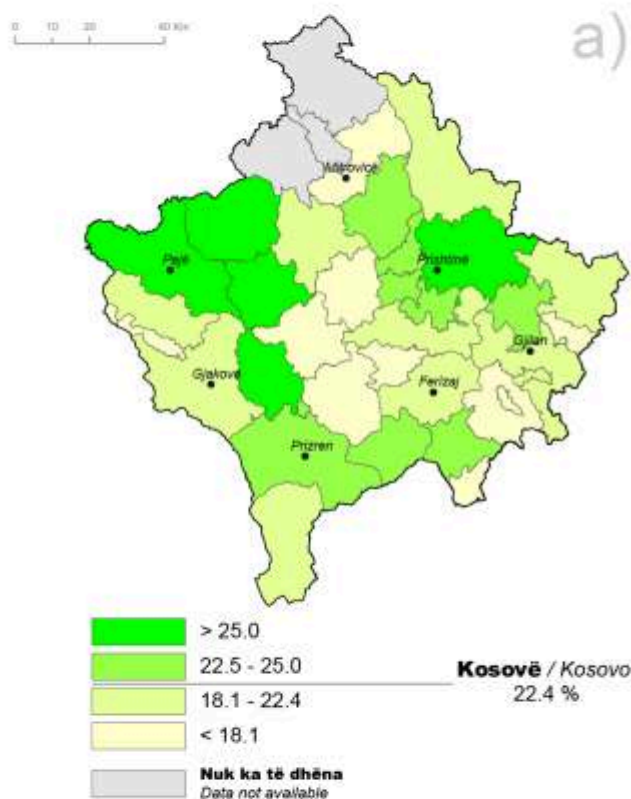

a) Burimi kryesor i mjeteve të jetesës - Puna:

Raporti i personave i cili burimin kryesor të jetesës e kanë punën e tyre, ndaj popullsisë gjithsej, në %.

b) Burimi kryesor i mjeteve të jetesës - Mbështetja nga të tjerët:

Raporti i personave i cili burimin kryesor të jetesës e kanë mbështetjen nga të tjerët, ndaj popullsisë gjithsej, në %.

c) Burimi kryesor i mjeteve të jetesës - Remitancat (para të dërguara nga jashtë):

Raporti i personave i cili burimin kryesor të jetesës e kanë remitancat, ndaj popullsisë gjithsej, në %.

a) Main source of livelihood - Work:

Ratio of persons having work as the main source of livelihood, to the total population, in %.

b) Main source of livelihood - Support by other persons:

Ratio of persons having support by other persons as the main source of livelihood, to the total population, in %.

c) Main source of livelihood - Remittances:

Ratio of persons having remittances from abroad as the main source of livelihood, to the total population, in %.

Vlera mesatare në nivel vendi është bazuar mbi të dhënat e disponueshme.
The national average value is based on the available data.

Ekonomitë familjare dhe banesat

Ky kapitull paraqet karakteristikat kryesore të ekonomive familjare, banimit, dhe disa tregues të kushteve të jetesës së popullsisë në Kosovë.

Numri mesatar i anëtarëve të ekonomive familjare është 5.9 persona. Në zonat urbane është 5.2 dhe 6.4 në zonat rurale. Ekonomi familjare të mëdha me 8 apo më shumë anëtarë janë më shumë të pranishëm në komunën e Mamushës, Malishevës dhe Junikut, derisa ekonomitë familjare me vetëm një person janë më shumë të paraqitura në komunat e Ranillugut, Parteshit dhe Novobërdës. Në disa komuna ekziston një përqindje e lartë e kryefamiljareve femra, në veçanti në Gjakovë, 15.7 %, dhe në Pejë, 14.2 %.

Hartat për të dhënat e banimit dhe kushteve të jetesës paraqesin se si jeton popullsia e Kosovës në aspektin e objekteve të banimit në dispozicion, përdorimin e kompjuterit, qasjen në ujë, disponueshmërinë e sistemeve të kanalizimit, ngrohjes. Rreth 88 % e ekonomive familjare përdorin drurin si lloji kryesor për ngrohje, e që ka ndikim mjaft të madh në mjedisin në Kosovë.

Harta sa i përket qasjes në internet po ashtu është një tregues i rëndësishëm në këtë pikëpamje. Ajo tregon se rreth 57.0 % e popullsisë në Kosovë ka qasje të drejtpërdrejt në internet brenda shtëpive të tyre. Në zonat urbane përqindja e popullsisë që ka qasje në internet është më e lartë sesa për popullsinë rurale.

Sipas regjistrimit të popullsisë në vitin 2011, njësitë e banimit që përdoren për qëllime banimi janë 412,884. Rreth 28.7 % janë të pa banuara. Një numër i madh i njësive të banuara janë ndërtuar pas vitit 1999, në veçanti në qytete të mëdha. Zonat e mëdha urbane kanë gjithashtu një numër mjaft të madh të banesave të pabanuara.

Households and housing

This chapter presents key characteristics of households, housing, and some indicators on the living conditions of Kosovo population.

The average number of members per household is 5.9 persons. In urban areas it is 5.2 and 6.4 in rural areas. Large households with 8 or more members are more present in the municipalities of Mamusha, Malisheve and Junik, while single person households are more prevalent in the municipalities of Ranillug, Partesh, and Novobërdë. In some municipalities there is a significant percentage of female heads of households, especially in Gjakova, 15.7 %, and Peja, 14.2 %.

Maps on housing and living conditions show how Kosovo population lives in terms of available housing stock, use of computers, access to safe water, availability of sewage systems, heating. About 88% of households use wood as the main type of heating material, which has a great impact on the Kosovo environment.

The map on the access to internet is also an important indicator in this respect. It shows that around 57.0% of the population in Kosovo has direct access to internet inside its housing units. In urban areas a higher percentage of population has access to internet compared to the rural population. According to the 2011 census, the housing units used for residential purposes are 412,884. Around 28.7 % are unoccupied units. A large number of inhabited units were built after 1999, especially in large cities. Large urban areas have also a significant number of unoccupied housing units.



Ekonomitë Familjare: Madhësia mesatare dhe femrat kryefamiljare
Households: Average size and female heads

sipas Komunave / Municipalities

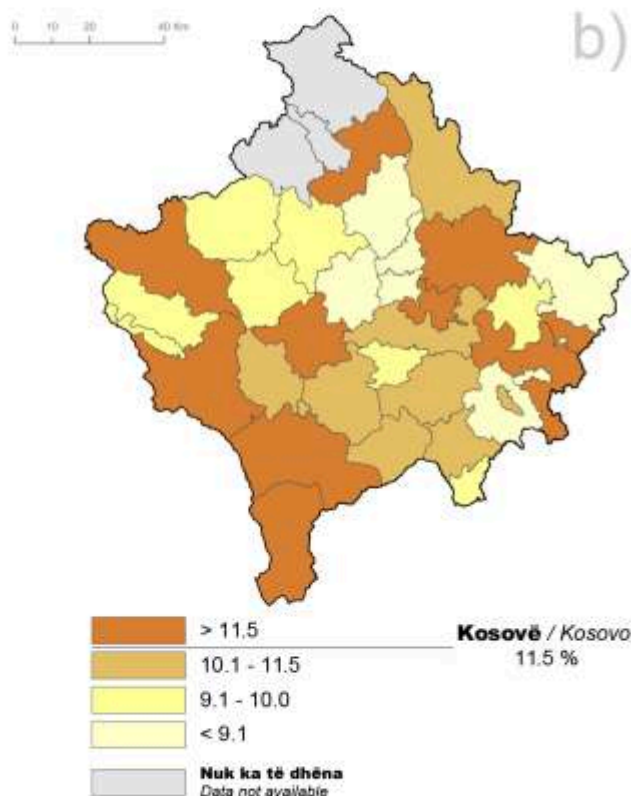
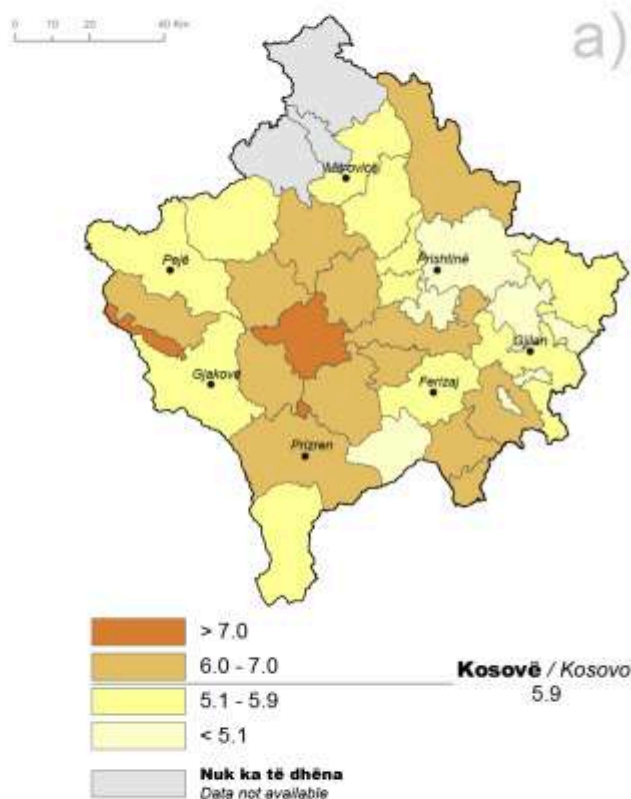

a) Madhësia mesatare e ekonomive familjare:

Raporti i personave në ekonomi familjare, ndaj ekonomive familjare gjithsej.

Vlera më e lartë: 9.7 (Mamushë)

Vlera më e ulët: 4.0 (Ranillug)

b) Femrat kryefamiljare:

Raporti i femrave kryefamiljare, ndaj kryefamiljarëve gjithsej, në %.

Vlera më e lartë: 15.7 % (Gjakovë)

Vlera më e ulët: 6.6 % (Kamenicë)

a) Average household size:

Ratio of persons in private households, to the total number of households.

Maximum value: 9.7 (Mamushë)

Minimum value: 4.0 (Ranillug)

b) Female heads of households:

Ratio of female heads of households, to the total number of heads of households, in %.

Maximum value: 15.7 % (Gjakovë)

Minimum value: 6.6 % (Kamenicë)

Vlera mesatare në nivel vendi është bazuar mbi të dhënat e disponueshme.
 The national average value is based on the available data.



Ekonomitë familjare: Me një dhe shumë anëtar

Households: One person and large households

sipas Komunave / Municipalities

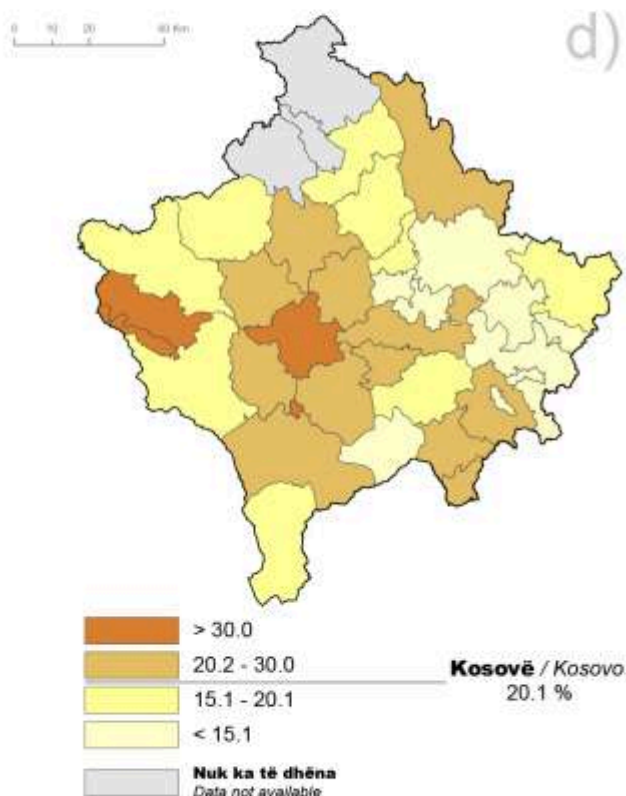
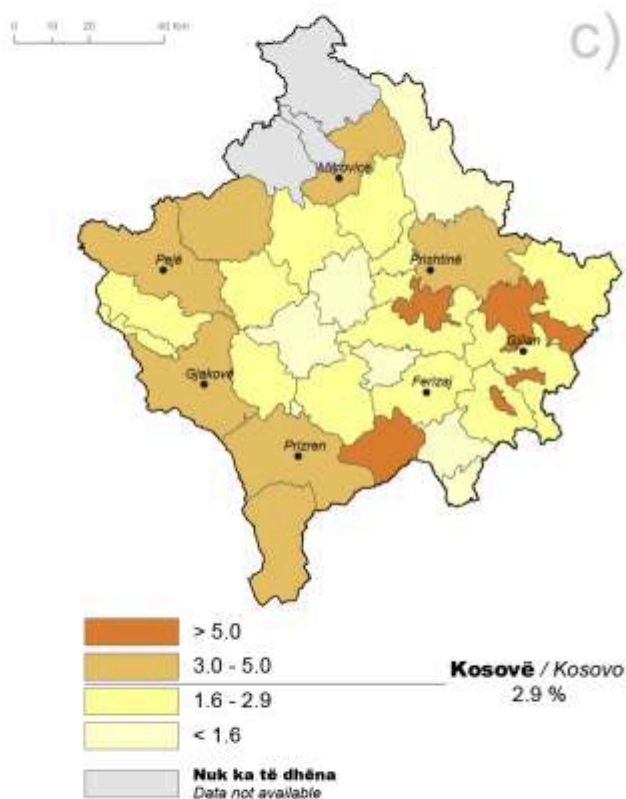

c) Ekonomitë familjare me një anëtar:

Raporti i ekonomive familjare me një anëtar, ndaj ekonomive familjare gjithsej, në %.

Vlera më e lartë: 11.6 % (Ranillug)

Vlera më e ulët: 0.2 % (Mamushë)

d) Ekonomitë familjare me shumë anëtar:

Raporti i ekonomive familjare me tetë e më shumë anëtar, ndaj ekonomive familjare gjithsej, në %.

Vlera më e lartë: 55.5 % (Mamushë)

Vlera më e ulët: 3.8 % (Partesh)

c) One person households:

Ratio of one person households, to the total number of households, in %.

Maximum value: 11.6 % (Ranillug)

Minimum value: 0.2 % (Mamushë)

d) Large households:

Ratio of households with eight or more members, to the total number of households, in %.

Maximum value: 55.5 % (Mamushë)

Minimum value: 3.8 % (Partesh)

Vlera mesatare në nivel vendi është bazuar mbi të dhënat e disponueshme.
The national average value is based on the available data.



Përdorimi i internetit dhe kompjuterit

Use of internet and computer

sipas Komunave / Municipalities

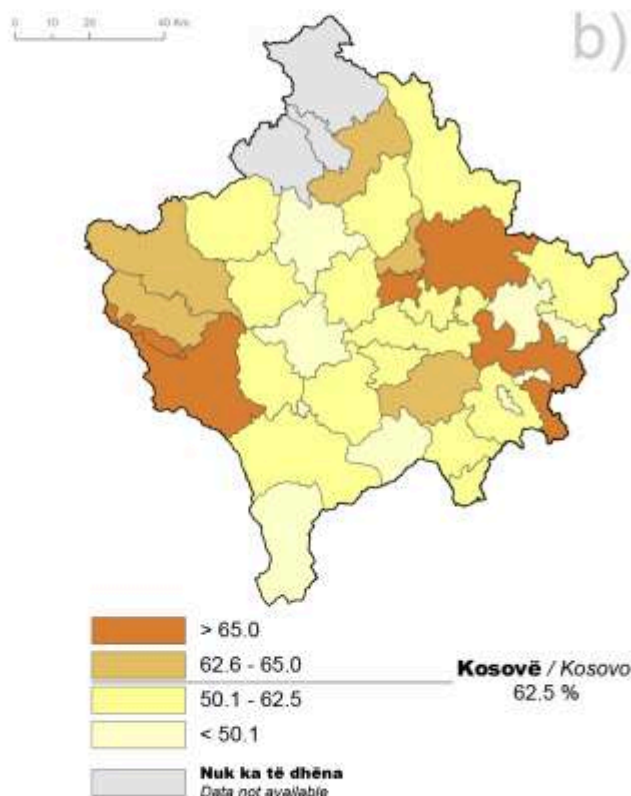
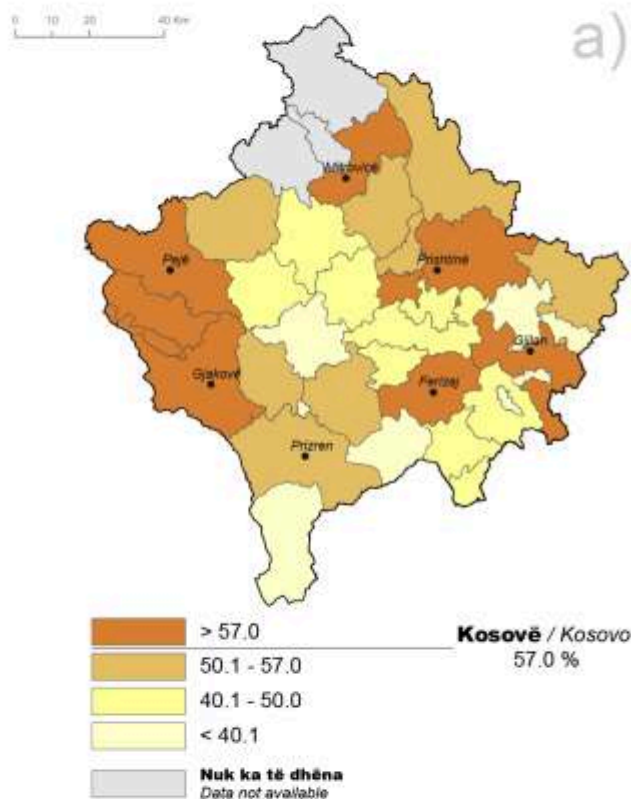

a) Përdorimi i internetit:

Raporti i ekonomive familjare me qasje të internetit në banesë, ndaj ekonomive familjare gjithsej, në %.

Vlera më e lartë: 75.5 % (Pristinë)

Vlera më e ulët: 23.4 % (Partesh)

b) Përdorimi i kompjuterit:

Raporti i ekonomive familjare që posedojnë kompjuter, ndaj ekonomive familjare gjithsej, në %.

Vlera më e lartë: 80.0 % (Pristinë)

Vlera më e ulët: 30.8 % (Ranillug)

a) Use of internet:

Ratio of households with access to internet in the housing unit, to the total households, in %.

Maximum value: 75.5 % (Pristinë)

Minimum value: 23.4 % (Partesh)

b) Use of computer:

Ratio of households with a computer, to the total households, in %.

Maximum value: 80.0 % (Pristinë)

Minimum value: 30.8 % (Ranillug)

Vlera mesatare në nivel vendi është bazuar mbi të dhënat e disponueshme.
The national average value is based on the available data.



Dendësia e banesave
Density of housing units

sipas grid-it / by grid

0 10 20 40 Km

2011

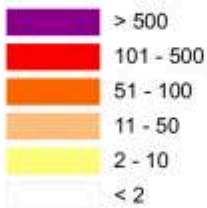
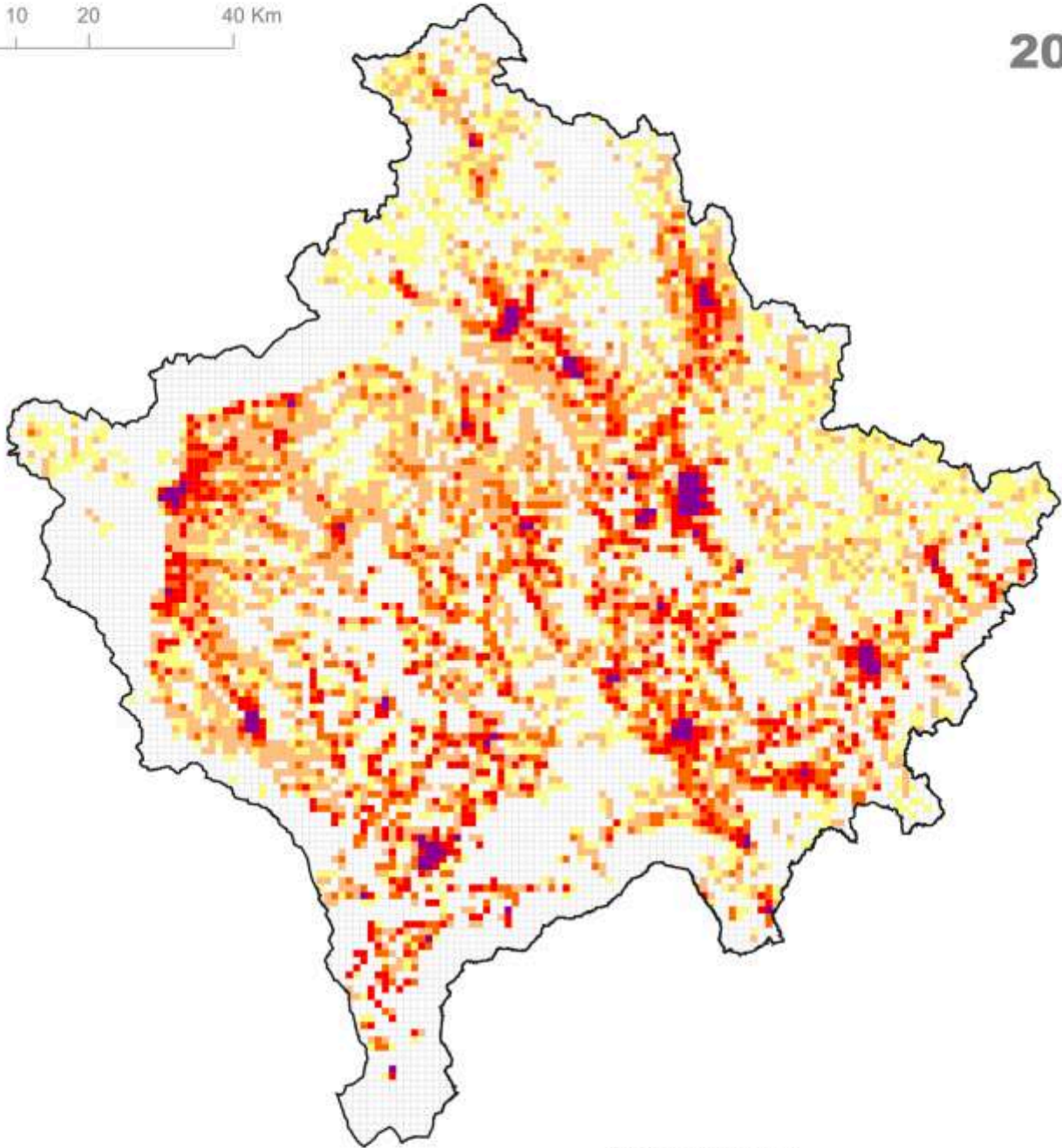

Dendësia e banesave:
Numri i banesave për km².

Density of housing units:
Number of housing units per km².

Të dhënat për komunat Leposaviq, Zubin Potok, Zveçan dhe të dhënat për veriu e Mitrovicës janë vlerësime (bazuar nga puna në terren gjatë azhurnimit në të gjithë territorin, i kryer në ekonominë familjare në vitin 2008 dhe 2009, Agjencia e Statistikave të Kosovës, 2013, "Popullsia sipas gjinisë, Etnicitetit dhe Vendbanimit").
Data for the municipalities of Leposaviq, Zubin Potok, Zveçan and data for north Mitrovica is an estimate based on a field update conducted at household level in 2008 and 2009, Kosovo Agency of Statistics, 2013, "Population by gender, Ethnicity and Settlement".



Dendësia e sipërfaqes së ndërtuar

Density of built-up areas

sipas Komunave / Municipalities

0 10 20 40 Km

2011

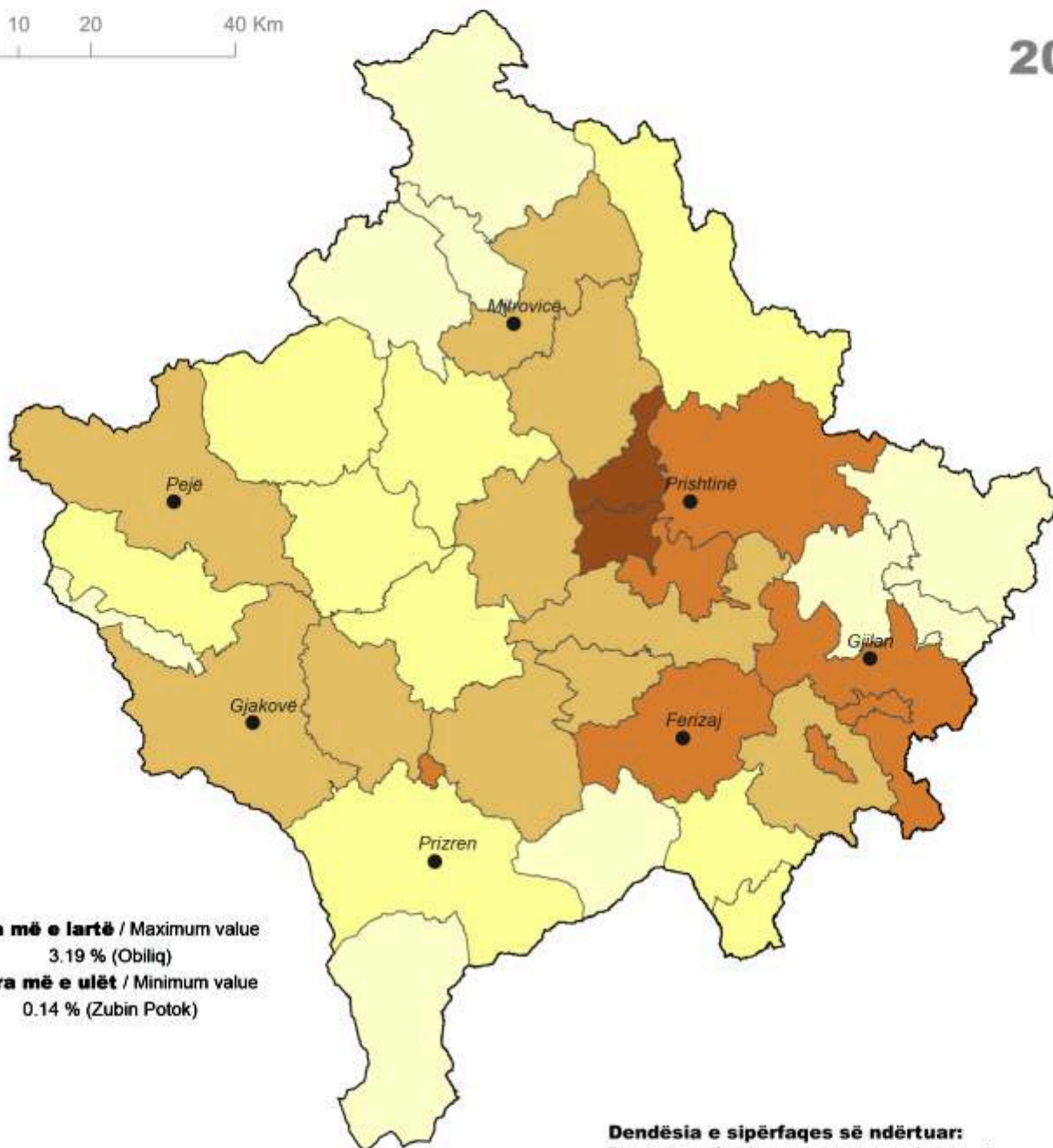

Vlera më e lartë / Maximum value
3.19 % (Obiliq)

Vlera më e ulët / Minimum value
0.14 % (Zubin Potok)

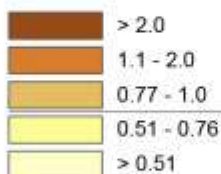

Kosovë / Kosovo
0.76 %

Dendësia e sipërfaqes së ndërtuar:

Përqindja e sipërfaqes së zënë me ndërtesa sipas komunave.

Density of built-up area:

Percentage of areas occupied by buildings in municipality.

Të dhënat për komunat Leposaviq, Zubin Potok, Zveçan dhe të dhënat për verin e Mitrovicës janë bazuar nga azhurnimi me imazhet satelitore të vitit 2010.

Data for the municipalities of Leposaviq, Zubin Potok, Zveçan and data for north Mitrovica are based on updates from a satellite image taken in 2010.



Dendësia e sipërfaqes së ndërtuar në qytetin e Prishtinës

Density of built-up areas in Prishtinë city

sipas Qarqeve Regjistruese / Enumeration Areas

0 1 2 Km

2011

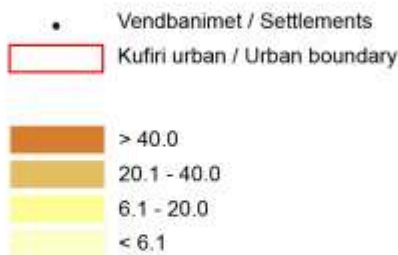
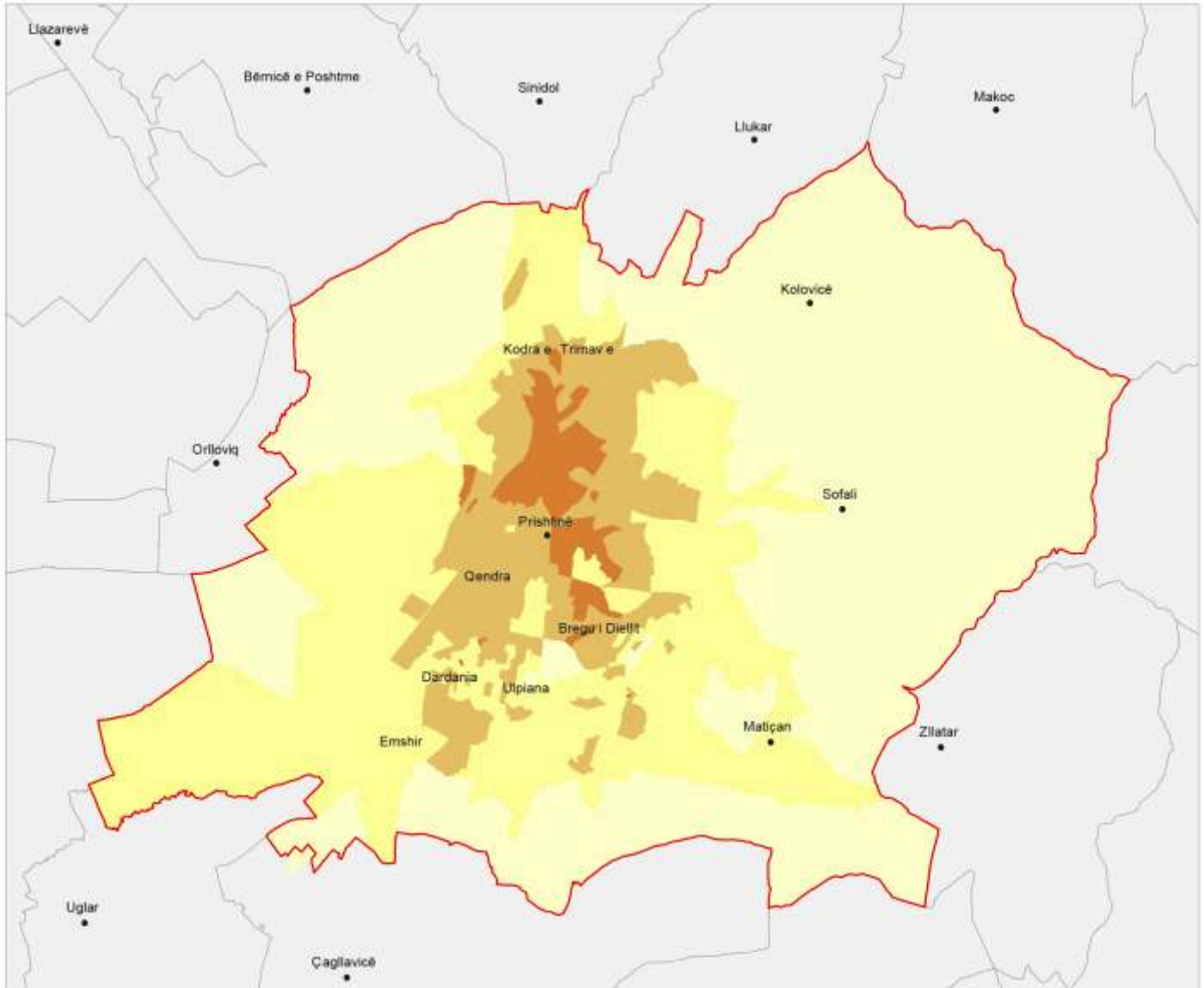

Dendësia e sipërfaqes së ndërtuar:

Përqindja e sipërfaqes së zënë me ndërtesa sipas qarqeve regjistruese.

Density of built-up area:

Percentage of areas occupied by buildings in enumeration areas.



Banesat e zbrazëta dhe ato të mëdha

Unoccupied and large housing units

sipas Komunave / Municipalities

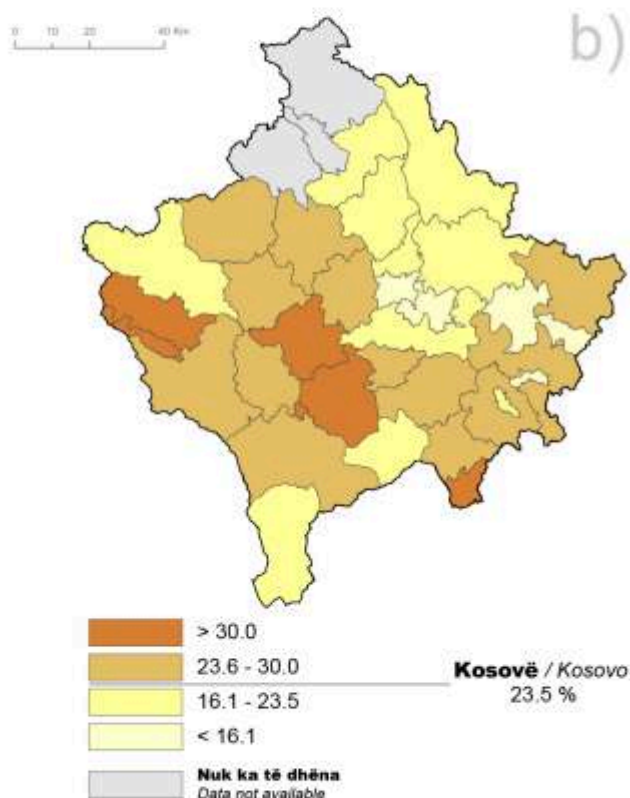
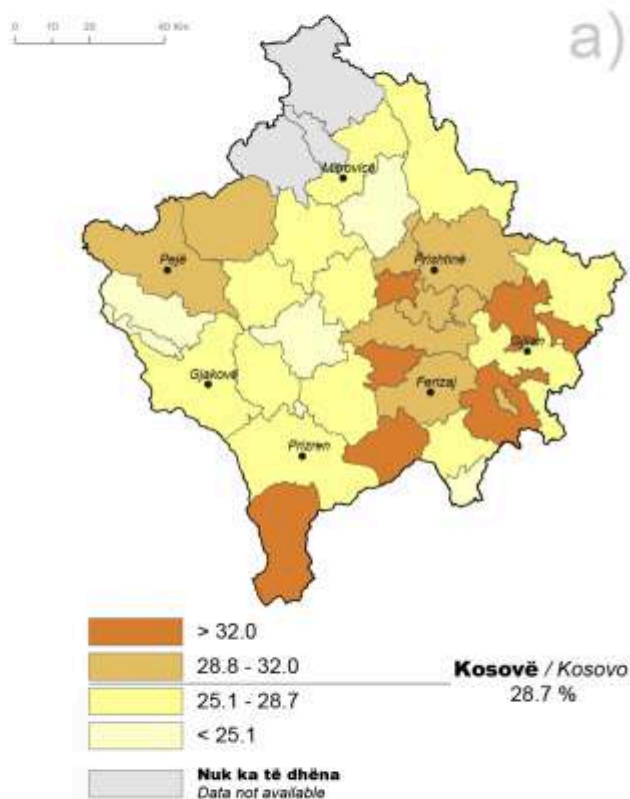

a) Banesat e zbrazëta:

Raporti i banesave të zbrazëta ose të përdorura për qëllime sezonale, ndaj numrit të banesave gjithsej, në %.

Vlera më e lartë: 42.2 % (Novobërdë)

Vlera më e ulët: 2.4 % (Junik)

b) Banesat e mëdha:

Raporti i banesave me pesë dhoma e më shumë, ndaj numrit të banesave gjithsej, në %.

Vlera më e lartë: 53.6 % (Junik)

Vlera më e ulët: 0.7 % (Novobërdë)

a) Unoccupied housing units:

Ratio of vacant housing units or used for seasonal/occasional stay, to the total number of housing units, in %.

Maximum value: 42.2 % (Novobërdë)

Minimum value: 2.4 % (Junik)

b) Large housing units:

Ratio of five rooms and over housing units, to the total number of housing units, in %.

Maximum value: 53.6 % (Junik)

Minimum value: 0.7 % (Novobërdë)

Vlera mesatare në nivel vendi është bazuar mbi të dhënat e disponueshme.
The national average value is based on the available data.



Furnizimi me ujë
Water supply

sipas Komunave / Municipalities

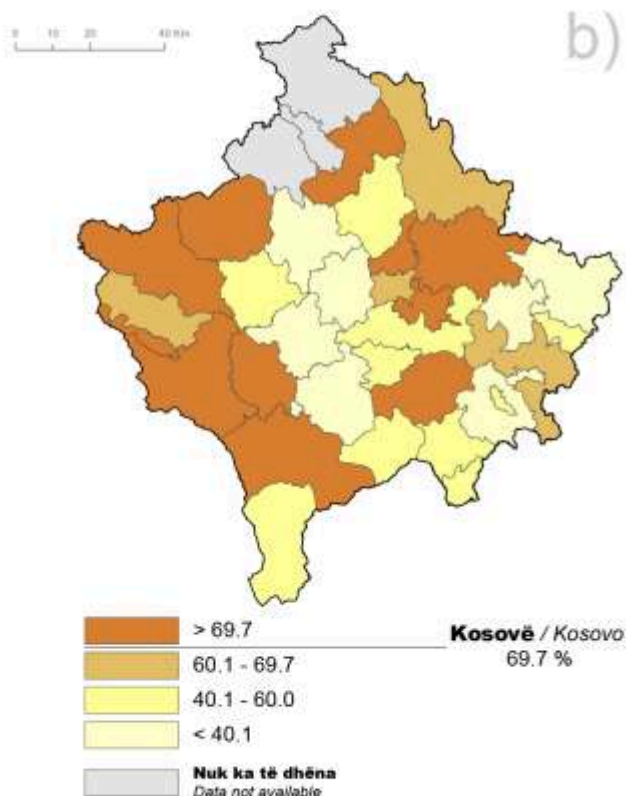
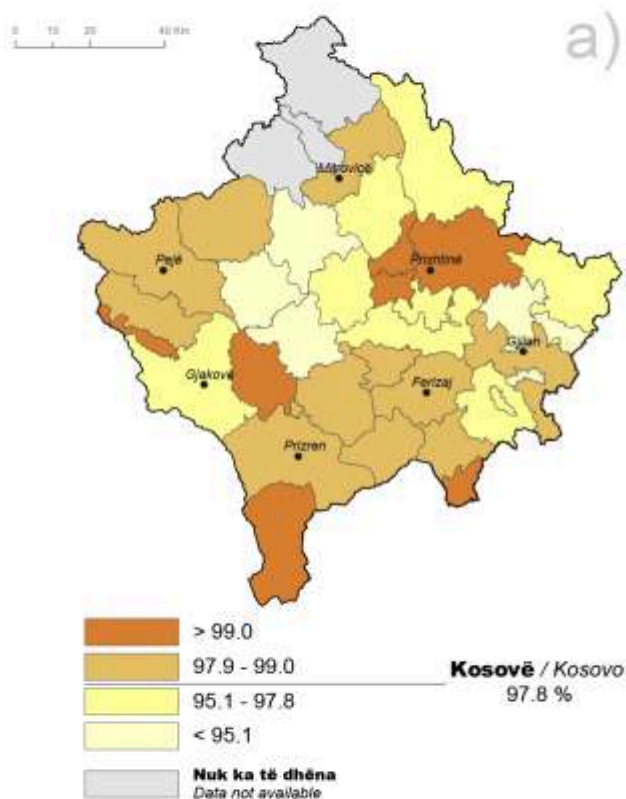

a) Banesat me qasje në ujë:

Raporti i banesave të banuara me qasje në ujë, ndaj banesave gjithsej të banuara, në %.

Vlera më e lartë: 99.7 % (Junik)

Vlera më e ulët: 86.8 % (Ranillug)

b) Banesat me qasje në ujësellës publik:

Raporti i banesave të banuara me qasje në ujësellës publik, ndaj banesave gjithsej të banuara, në %.

Vlera më e lartë: 97.2 % (Junik)

Vlera më e ulët: 3.1 % (Partesh)

a) Housing unit with access to piped water:

Ratio of housing units with access to piped water in the housing unit, to the total number of housing units, in %.

Maximum value: 99.7 % (Junik)

Minimum value: 86.8 % (Ranillug)

b) Housing unit with access to water supply system:

Ratio of housing units with access to piped water from a public supply system, to the total number of housing units, in %.

Maximum value: 97.2 % (Junik)

Minimum value: 3.1 % (Partesh)

Vlera mesatare në nivel vendi është bazuar mbi të dhënat e disponueshme.
The national average value is based on the available data.



Banesat me qasje në kanalizim

Sewage system of housing units

sipas Komunave / Municipalities

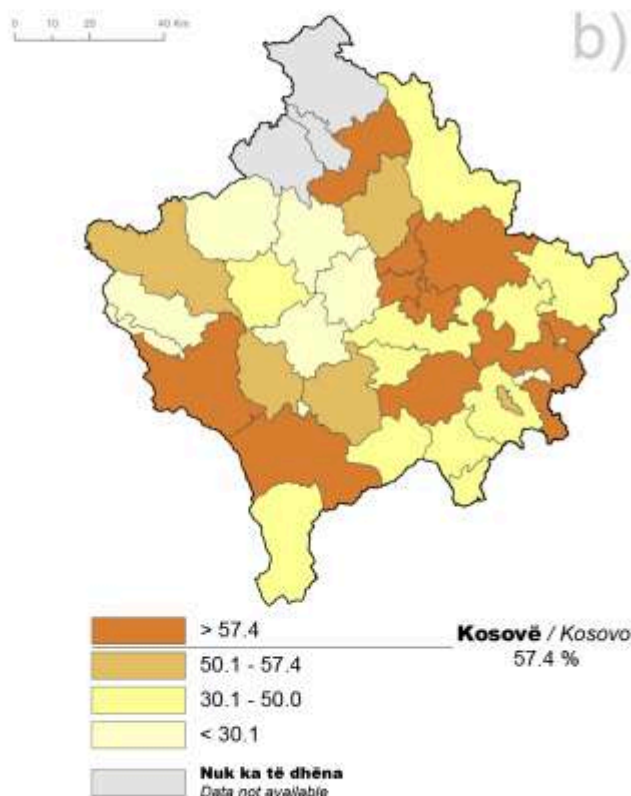
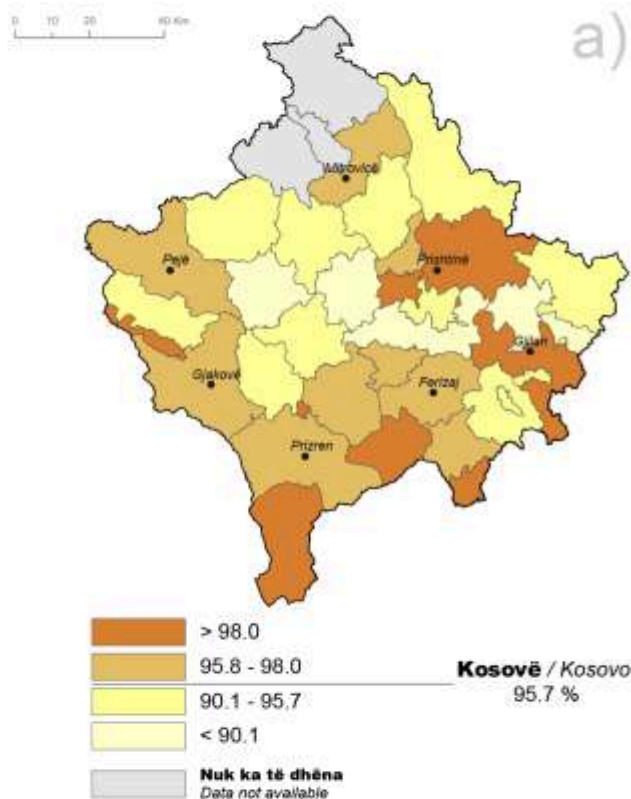

a) Banesat me qasje në kanalizim:

Raporti i banesave të banuara me qasje në kanalizim, ndaj banesave gjithsej të banuara, në %.

Vlera më e lartë: 99.7 % (Hani i Elezit)

Vlera më e ulët: 76.4 % (Ranillug)

b) Banesat me qasje në kanalizim publik:

Raporti i banesave të banuara me qasje në kanalizim publik, ndaj banesave gjithsej të banuara, në %.

Vlera më e lartë: 87.6 % (Pristinë)

Vlera më e ulët: 3.3 % (Deçan)

a) Housing units with access to sewage systems:

Ratio of housing units with access to a sewage disposal system, to the total number of housing units, in %.

Maximum value: 99.7 % (Hani i Elezit)

Minimum value: 76.4 % (Ranillug)

b) Housing units with access to public sewage systems:

Ratio of housing units with access to a public sewage disposal system, to the total number housing units, in %.

Maximum value: 87.6 % (Pristinë)

Minimum value: 3.3 % (Deçan)

Vlera mesatare në nivel vendi është bazuar mbi të dhënat e disponueshme.
The national average value is based on the available data.



Banesat e banuara me ngrohje

Heating of housing units

sipas Komunave / Municipalities

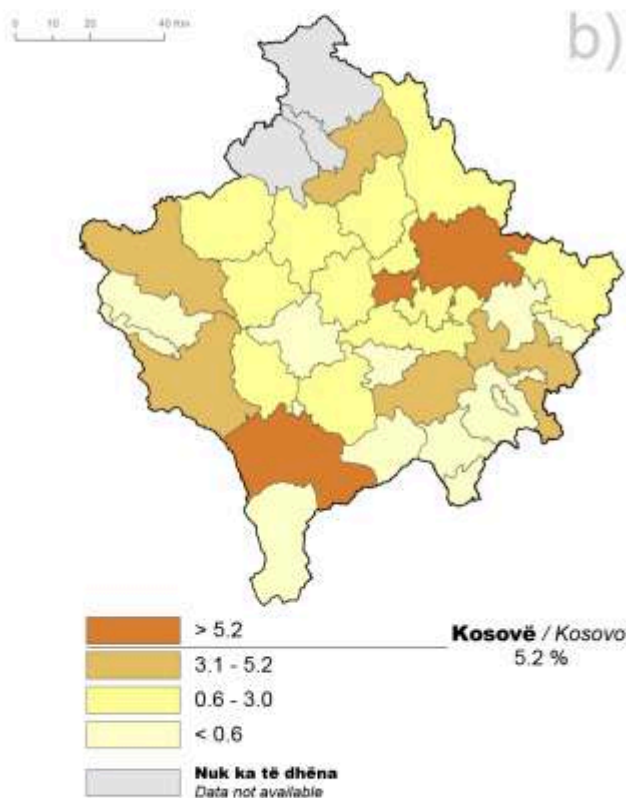
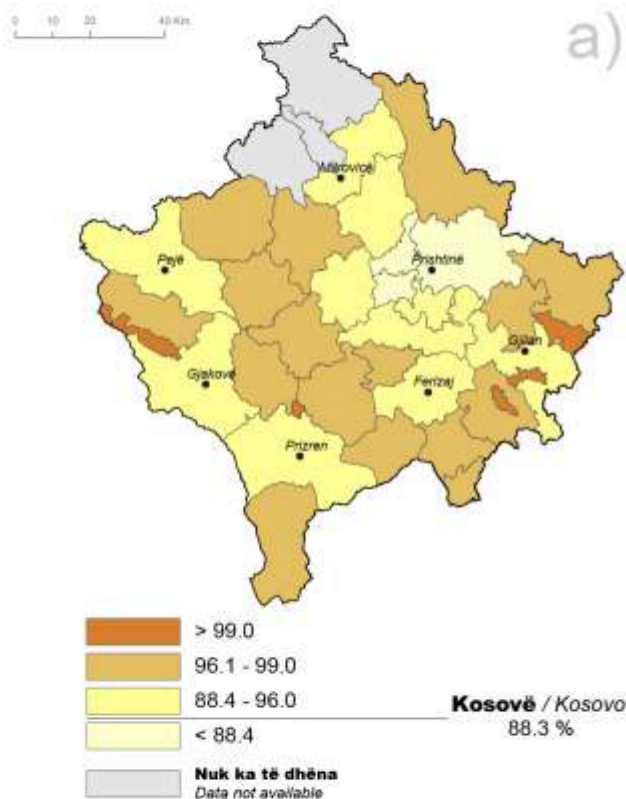

a) Materiali i përdorur për ngrohje - Dru:

Raporti i banesave të cilat ngrohen me dru, ndaj banesave të banuara gjithsej, në %.

Vlera më e lartë: 99.6 % (Kllokot)

Vlera më e ulët: 36.9 % (Obiliq)

b) Materiali i përdorur për ngrohje - Rrymë:

Raporti i banesave të cilat ngrohen me rrymë, ndaj banesave të banuara gjithsej, në %.

Vlera më e lartë: 19.3 % (Pristinë)

Vlera më e ulët: 0.07 % (Kllokot)

a) Heating material - Wood:

Ratio of housing units using wood as heating material, to the total number of housing units, in %.

Maximum value: 99.6 % (Kllokot)

Minimum value: 36.9 % (Obiliq)

b) Heating material - Electricity:

Ratio of housing units using electricity as heating material, to the total number of housing units, in %.

Maximum value: 19.3 % (Pristinë)

Minimum value: 0.07 % (Kllokot)

Vlera mesatare në nivel vendi është bazuar mbi të dhënat e disponueshme.
The national average value is based on the available data.



Ndërtimet e reja prej vitit 2000 në qytetin e Prishtinës

New buildings constructed since 2000 in Prishtinë city

sipas Qarqeve Regjistruese / Enumeration Areas

0 1 2 Km

2011

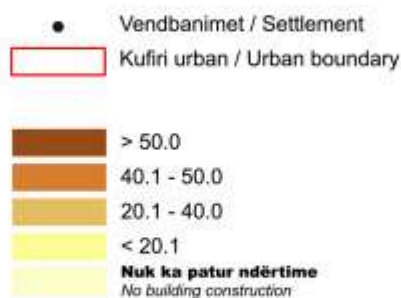
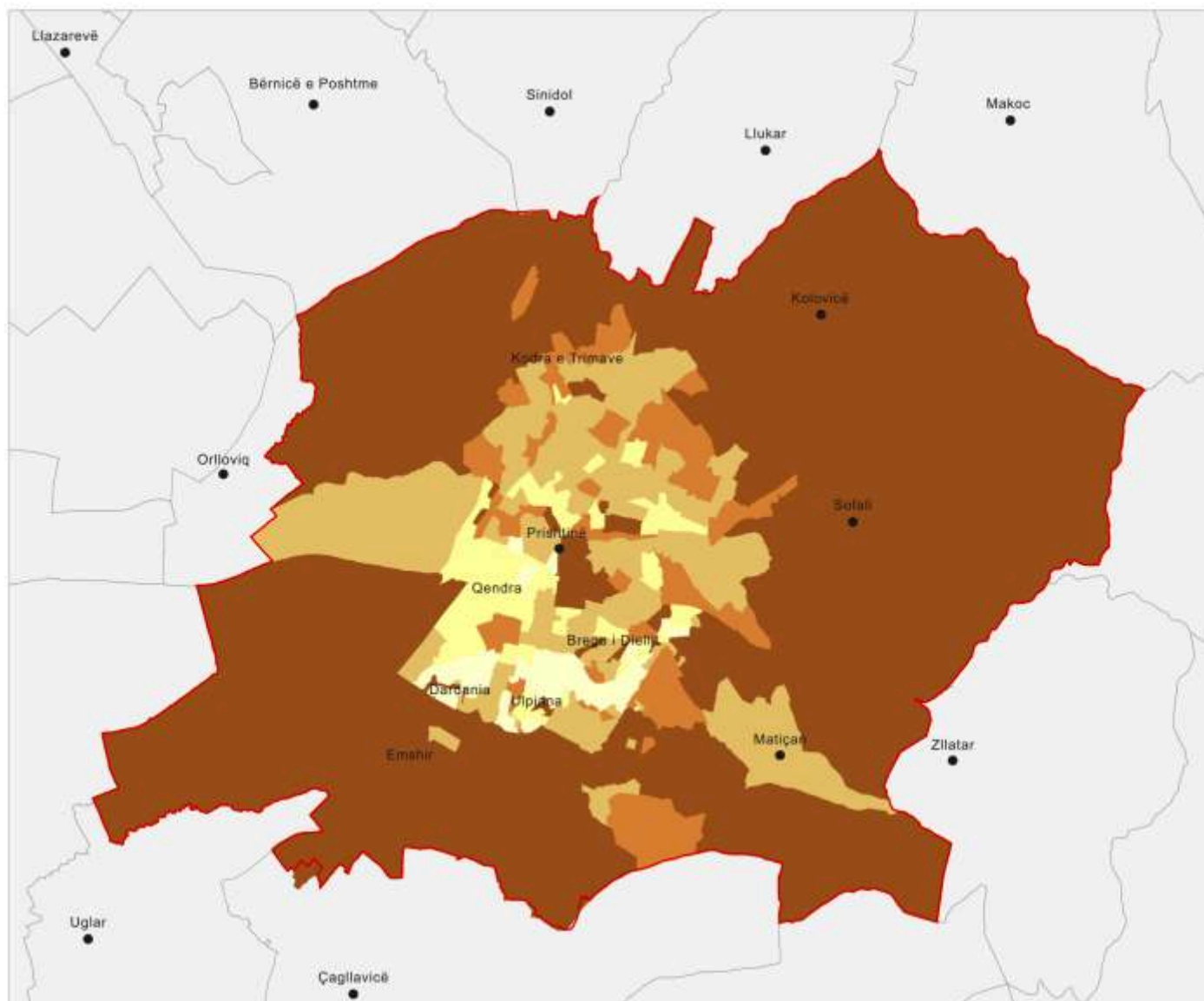

Ndërtimet e reja në Prishtinë:

Përqindja e ndërtimeve të reja prej vitit 2000 në qytetin e Prishtinës.

New building in Prishtinë:

Percentage of new constructions since 2000 in Prishtinë city.



Viti i nrtimit t ndrtesave dhe materiali kryesor i mureve
Year of construction of buildings and main wall material

sipas Komunave / Municipalities

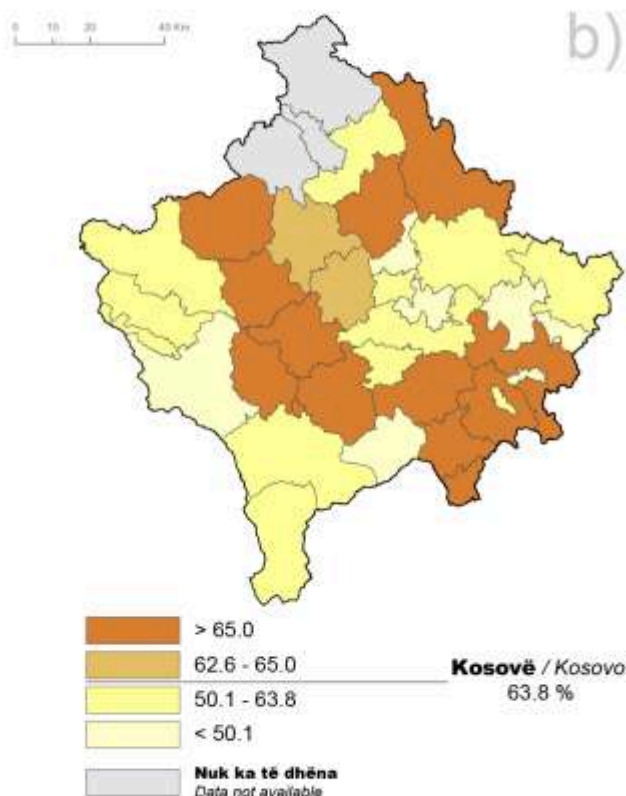
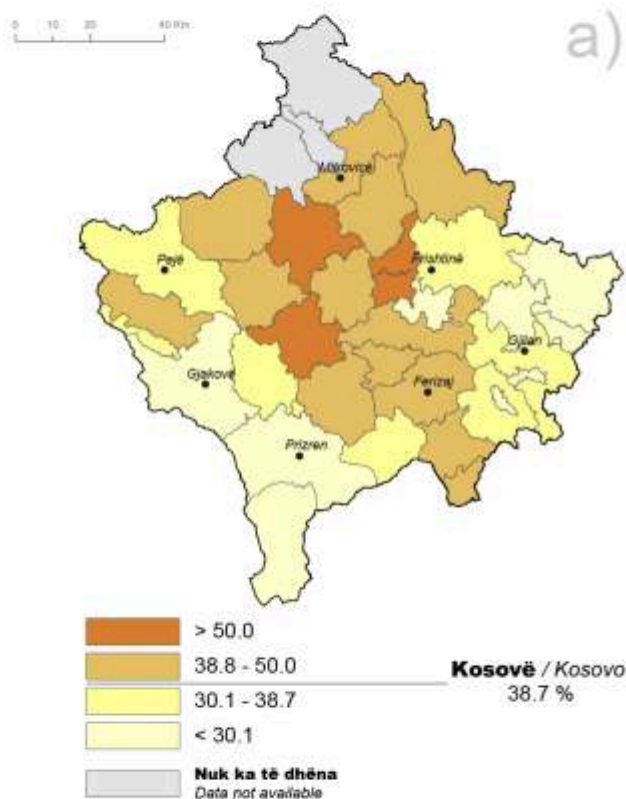

a) Ndrtesat e ndrtuara prej vitit 2000:

Raporti i ndrtesave t ndrtuara prej vitit 2000, ndaj numrit t ndrtesave gjithsej, n %.

Vlera m e lart: 55.8 % (Sknderaj)

Vlera m e ult: 11.3 % (Partesh)

b) Materialet e mureve t ndrtesave:

Raporti i ndrtesave t ndrtuara me blloka t kuq apo t bardh, ndaj numrit t ndrtesave gjithsej, n %.

Vlera m e lart: 84.4 % (Suharek)

Vlera m e ult: 10.3 % (Partesh)

a) Buildings constructed since 2000:

Ratio of buildings constructed since 2000, to the total number of buildings, in %.

Maximum value: 55.8 % (Sknderaj)

Minimum value: 11.3 % (Partesh)

b) Main wall material of buildings:

Ratio of buildings built with red or white brick, to the total number of buildings, in %.

Maximum value: 84.4 % (Suharek)

Minimum value: 10.3 % (Partesh)

Vlera mesatare n nivel vendi sht bazuar mbi t dhnat e disponueshme.
 The national average value is based on the available data.

Katalogimi në botim – Cataloging in publication
Biblioteka Kombëtare dhe Universitare e Kosovës /
The National and University Library of Kosova

311.312(496.51) “2013”: 314 (084.2)
314(496.51)“2011”: 311.312(084.4)

Atlasi i regjistrimit të popullsisë Kosovë = Kosovo
Census Atlas : 2011 / [Përgatiten / Prepared : Rrahman Tara,
Idriz Shala]. - Prishtinë : Agjencia e Statistikave të Kosovës /
Kosovo Agency of Statistics , 2013. - 70 f. : ilustr. me ngjyra /
color illustration; 28 cm.

Parathënie = Preface: f. [IV-V]

1.Tara, Rrahman 2.Shala, Idriz

ISBN 978-9951-22-019-4