



ทั่วราชอาณาจักร
Whole Kingdom

สำมะโนประชากรและเคหะ พ.ศ. 2553
The 2010 Population and Housing Census



สำนักงานสถิติแห่งชาติ
National Statistical Office



คำนำ

บทสรุปผู้บริหาร

ตัวชี้วัดที่สำคัญ พ.ศ. 2533 - 2553

แผนภูมิ พีรามิดประชากรทั่วราชอาณาจักร พ.ศ. 2523 2533 2543 2553

แผนภูมิ พีรามิดประชากรกรุงเทพมหานคร และภาค พ.ศ. 2553

บทที่ 1 บทนำ

- ❖ ความเป็นมา
- ❖ วัตถุประสงค์
- ❖ ประโยชน์ของข้อมูล
- ❖ ดัชนีรวม
- ❖ วันสำมะโน
- ❖ ข้อมูลที่เกิดรวบรวม
- ❖ วิธีการเก็บรวบรวมข้อมูล
- ❖ บทนิยาม
- ❖ ข้อสังเกตสำหรับผู้ใช้อข้อมูล

บทที่ 2 บทสรุป

ภาคประชากร

- ❖ ลักษณะทางประชากร
- ❖ ลักษณะทางสังคมและเศรษฐกิจ
- ❖ ภาวะเจริญพันธุ์
- ❖ การย้ายถิ่น

ภาคเคหะ

- ❖ ประเภทและลักษณะของที่อยู่อาศัย
- ❖ การครอบครองที่อยู่อาศัยและที่ดินที่เป็นที่ตั้งของที่อยู่อาศัย
- ❖ แหล่งที่มาของน้ำดื่มน้ำใช้
- ❖ ประเภทของการใช้สอย
- ❖ การใช้เชื้อเพลิงในการประกอบอาหาร
- ❖ การเป็นเจ้าของเครื่องใช้ในครัวเรือน

สารบัญตารางสถิติ

- ❖ ตารางประชากร
- ❖ ตารางเคหะ

ภาคผนวก

- ❖ วิธีการประมาณผล
- ❖ แบบสอบถาม (แบบแจกนับ สปค.2)
- ❖ นิยามศัพท์ทางประชากรและสุตรการคำนวณต่าง ๆ

คณะผู้จัดทำ CD-ROM

หน่วยงานที่เผยแพร่

ตารางสถิติในรูปแบบ Format Excel

- ❖ ตารางประชากร
- ❖ ตารางเคหะ

หน่วยงานเจ้าของเรื่อง	กลุ่มสถิติประชากร สำนักสถิติสังคม สำนักงานสถิติแห่งชาติ โทรศัพท์ 0 2143 1334 0 2142 1254 โทรสาร 0 2143 8137 ไปรษณีย์อิเล็กทรอนิกส์ : spophouc@nso.go.th
หน่วยงานที่เผยแพร่	สำนักสถิติพยากรณ์ สำนักงานสถิติแห่งชาติ ศูนย์ราชการเฉลิมพระเกียรติ 80 พรรษา อาคารรัฐประศาสนภักดี ชั้น 2 ถนนแจ้งวัฒนะ เขตหลักสี่ กรุงเทพฯ 10210 โทรศัพท์ 0 2142 1234 0 2141 7501 โทรสาร 0 2143 8133 ไปรษณีย์อิเล็กทรอนิกส์ : services@nso.go.th
ปีที่จัดพิมพ์	2555
Division-in-Charge	Population Statistics Group Social Statistics Bureau National Statistical Office, Tel. +66 (0) 2143 1334 +66 (0) 2142 1254 Fax. +66 (0) 2143 8137 E-mail : spophouc@nso.go.th
Distributed by	Statistical Forecasting Bureau National Statistical Office, The Government Complex, Rattaprasasanabhakti Building, 2 nd Floor, Chaeng Watthana Rd., Laksi, Bangkok 10210 Tel. +66 (0) 2142 1234 +66 (0) 2141 7501 Fax. +66 (0) 2143 8133 E-mail : services@nso.go.th
Published	2012

คำนำ

สำนักงานสถิติแห่งชาติ ได้จัดทำสำมะโนประชากรและเคหะทุก 10 ปี ตามข้อเสนอแนะขององค์การสหประชาชาติ เพื่อเก็บรวบรวมข้อมูลพื้นฐานเกี่ยวกับจำนวนและลักษณะต่างๆ ทางเศรษฐกิจและสังคม ตลอดจนสภาพการอยู่อาศัยของประชากรทุกคนตามที่อยู่จริงทั่วราชอาณาจักร ดังนั้นการทำสำมะโนประชากรและเคหะ จึงเป็นเสมือนการฉายภาพนิ่งของประชากรและเคหะของประเทศไทยในขณะเวลาหนึ่ง เพื่อแสดงให้เห็นจำนวนและลักษณะต่างๆ ของประชากรที่อยู่จริงในประเทศไทย ณ วันสำมะโน (1 กันยายน 2553) การทำสำมะโนประชากรและเคหะ พ.ศ. 2553 นับเป็นการทำสำมะโนประชากรของประเทศไทย ครั้งที่ 11 และเป็นสำมะโนเคหะ ครั้งที่ 5 นอกจากนี้ยังถือเป็นวาระครบ 100 ปี ของการทำสำมะโนประชากรของประเทศไทย

สำนักงานสถิติแห่งชาติ ได้เสนอรายงานผลเบื้องต้น ซึ่งแสดงจำนวนประชากรและที่อยู่อาศัยของประชากรระดับจังหวัด ภาค และเขตการปกครอง และเสนอรายงานผลล่วงหน้า ซึ่งประมวลผลจากครัวเรือนตัวอย่าง ร้อยละ 1 ที่เสนอภาพรวมโครงสร้างประชากรและที่อยู่อาศัยของประชากร รวมถึงคุณลักษณะต่างๆ ทางสังคมในระดับภาคและประเทศ และรายงานผลฉบับสมบูรณ์ ซึ่งประมวลผลจากข้อมูลรายละเอียดจากครัวเรือนทั้งหมดเป็นรายจังหวัด รายภาค และทั้งประเทศ เพื่อให้ผู้ใช้ข้อมูลสามารถนำไปใช้ในการวางแผนกำหนดนโยบายต่างๆ และรายงานผลฉบับสมบูรณ์ ฉบับที่ราชอาณาจักรนี้ได้ประมวลผลข้อมูลจากครัวเรือนและประชากรทั้งประเทศ เพื่อเสนอข้อมูลรายละเอียดต่างๆ ด้านประชากร เศรษฐกิจ สังคม รวมทั้งตัวชี้วัด ตลอดจนลักษณะของที่อยู่อาศัย คุณภาพชีวิต และมาตรฐานความเป็นอยู่ของประชากรทั้งประเทศตามเขตการปกครอง นอกจากนี้ได้เผยแพร่ข้อมูลในรูปแบบรายงาน CD-ROM และเผยแพร่ใน www.nso.go.th/popcensus

สำมะโนประชากรและเคหะ พ.ศ. 2553 เป็นโครงการจัดเก็บข้อมูลสถิติขนาดใหญ่ที่ได้รับความร่วมมือจากภาคประชาชนในการให้ข้อมูลที่ถูกต้องตามความเป็นจริง มีการบูรณาการทรัพยากรและองค์ความรู้กับหน่วยงานภาครัฐและภาคเอกชน ทั้งในส่วนกลางและส่วนภูมิภาค ตลอดจนสื่อมวลชน ดังนั้นสำนักงานสถิติแห่งชาติ จึงขอขอบคุณทุกท่านที่ได้ให้ความร่วมมืออย่างดีมา ณ ที่นี้

สำนักงานสถิติแห่งชาติ
กระทรวงเทคโนโลยีสารสนเทศและการสื่อสาร

Preface

The National Statistical Office has carried out Population and Housing Census every 10 years according to the United Nations' recommendation, to collect basic information on numbers and socio-economic characteristics of population, including actual living condition of all population nationwide. Therefore, Population and Housing Census is a snapshot of Thailand population and housing at a time on the census date (1st September 2010). The 2010 Population and Housing Census was the 11th round for the population and the 5th round for the housing in Thailand. Besides it was marked the 100th Anniversary of the Thai Population census.

The National Statistical Office has released the preliminary results presenting the number and residence of population at the provincial, regional levels and administrative areas. The advanced report, which was processed from 1% of sample households, demonstrated the number of population and residence structure including social characteristics at the regional and national levels. The final report presented detailed information from all households of the country at the provincial, regional and national levels. The users can therefore use the data for evidence based plans and policies and set strategies at all level area bases. Also, the final report provides detailed information of population, economics and social characteristics, as well as key indicators, residential characteristics, quality of life and standard of living by administrative areas. Users can access the final results via NSO-website at www.nso.go.th/popcensus or asking for the CD-ROM.

The 2010 Population and Housing Census is a very large scale project that needs concert cooperation from all sectors in providing accurate information. There was a significant integration of resources and knowledge of both Government and Private Sectors as well as of the Central and the regional offices, especially mass media. Therefore, National Statistical Office would like to express our grateful to all concerned.

National Statistical Office
Ministry of Information and Communication Technology

บทสรุปผู้บริหาร

สำนักงานสถิติแห่งชาติ ได้ดำเนินการจัดทำสำมะโนประชากรและเคหะทุก 10 ปี ตามข้อเสนอแนะขององค์การสหประชาชาติ ซึ่งขณะนี้ประมาณ 230 ประเทศทั่วโลกได้มีการจัดทำสำมะโน สำหรับการจัดทำของประเทศไทยในปี 2553 นี้ เป็นการจัดทำสำมะโนประชากรครั้งที่ 11 และสำมะโนเคหะครั้งที่ 5 ซึ่งเป็นวาระครบรอบ 100 ปีสำมะโนประชากรของประเทศไทย เพื่อแสดงให้เห็นจำนวนและลักษณะต่างๆ ของประชากรตามที่อยู่จริงในประเทศไทย และลักษณะการอยู่อาศัยจริงของประชากร ณ วันสำมะโน (1 กันยายน 2553) โดยไม่คำนึงว่ามีชื่ออยู่ในทะเบียนบ้านนั้นหรือไม่ เพื่อให้ได้ข้อมูลที่สะท้อนข้อเท็จจริงเกี่ยวกับประชากรทั่วประเทศในพื้นที่ต่างๆ ถึงระดับพื้นที่ นอกจากนี้ การทำสำมะโนประชากรเป็นการจัดทำในช่วงเวลาเดียวกันกับประเทศต่างๆ ตามมาตรฐานสากลตามข้อเสนอแนะขององค์การสหประชาชาติ ซึ่งสามารถเปรียบเทียบข้อมูลกับนานาชาติได้ การประมวลผลข้อมูลทั้งประเทศ เพื่อเสนอข้อมูลที่สำคัญ สรุปดังนี้

1. ลักษณะทางประชากร

1.1 จำนวนประชากร และการกระจายตัว

ประเทศไทยมีประชากร (ผู้ที่อาศัยอยู่ในประเทศไทย) ณ วันสำมะโน คือวันที่ 1 กันยายน 2553 จำนวน 65.98 ล้านคน มีประชากรหญิง 33.63 ล้านคน (ร้อยละ 51.0) และชาย 32.35 ล้านคน (ร้อยละ 49.0) คิดเป็นอัตราส่วนเพศ 96.2 (ชายต่อหญิง 100 คน)

เมื่อพิจารณาการกระจายตัวของประชากร พบว่าประเทศไทยมีประชากรอาศัยอยู่ในเขตเทศบาลน้อยกว่านอกเขตเทศบาล (ร้อยละ 44.2 และ 55.8) ซึ่งสัดส่วนของประชากรในเขตเทศบาลมีแนวโน้มสูงขึ้นเรื่อยๆ (จากปี 2533 และ 2543 เป็นร้อยละ 29.4 และ 31.1 ตามลำดับ) และเมื่อพิจารณาในระดับภาค พบว่าภาคตะวันออกเฉียงเหนือมีประชากรอาศัยอยู่มากที่สุด 18.97 ล้านคน (ร้อยละ 28.7) รองลงมา คือ ภาคกลาง 18.18 ล้านคน (ร้อยละ 27.6) ภาคเหนือ 11.66 ล้านคน (ร้อยละ 17.7) ภาคใต้ 8.87 ล้านคน (ร้อยละ 13.4) และกรุงเทพมหานคร 8.30 ล้านคน (ร้อยละ 12.6)

ตาราง 1 จำนวนและร้อยละของประชากร จำแนกตามเพศ เขตการปกครอง และภาค

(จำนวน : ล้าน)

ภาค และเขตการปกครอง	ประชากร			ร้อยละ
	รวม	ชาย	หญิง	
ทั่วราชอาณาจักร	65.98	32.35	33.63	100.0
ในเขตเทศบาล	29.13	14.12	15.01	44.2
นอกเขตเทศบาล	36.85	18.23	18.62	55.8
ภาค				
กรุงเทพมหานคร	8.30	4.03	4.27	12.6
กลาง	18.18	8.93	9.25	27.6
เหนือ	11.66	5.72	5.94	17.7
ตะวันออกเฉียงเหนือ	18.97	9.28	9.69	28.7
ใต้	8.87	4.39	4.48	13.4

1.2 อัตราการเพิ่มของประชากร

จากการทำสำมะโนประชากรทุก 10 ปี พบว่าประเทศไทยมีจำนวนประชากรเพิ่มขึ้นทุกรอบ โดยมีอัตราการเพิ่มของประชากรแต่ละรอบแตกต่างกัน อย่างไรก็ตามพบว่า อัตราการเพิ่มของประชากรในประเทศไทยได้ลดลงอย่างต่อเนื่องตั้งแต่ปี 2503 เป็นต้นมา คือ อัตราการเพิ่มของประชากรในระหว่างปี 2503-2513 เป็น ร้อยละ 2.70 ต่อปี ระหว่างปี 2533-2543 เป็น ร้อยละ 1.05 ต่อปี และระหว่างปี 2543-2553 ลดลงเหลือ ร้อยละ 0.80 ตามลำดับ ซึ่งเป็นผลมาจากประเทศไทยมีอัตราการเกิดที่ลดต่ำลงอย่างรวดเร็วและต่อเนื่อง

แผนภูมิ 1 จำนวนประชากรของประเทศไทย และอัตราการเพิ่มของประชากรต่อปี พ.ศ. 2452-2553

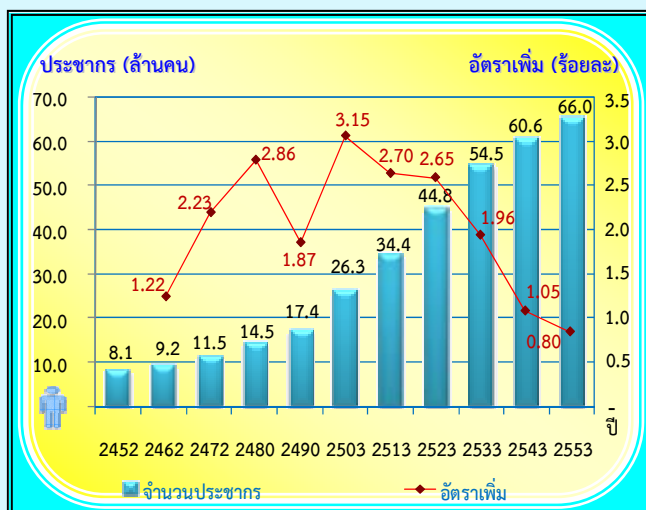

ถึงแม้ว่าอัตราการเพิ่มของประชากรจะลดลง แต่เมื่อพิจารณาในระดับภาค พบว่า ในระหว่างปี 2543-2553 อัตราการเพิ่มของประชากรในกรุงเทพมหานคร และ ภาคกลาง กลับเพิ่มขึ้นอย่างเห็นได้ชัด ในกรณีนี้เนื่องจากประชากรไทยมีการย้ายถิ่นจากภาคต่างๆ เข้าสู่เมืองใหญ่ที่เป็นแหล่งงาน คือ กรุงเทพมหานครและจังหวัดในปริมณฑล และรวมถึงแรงงานต่างด้าวที่เข้ามาทำงานในประเทศไทยด้วย

แผนภูมิ 2 อัตราการเพิ่มของประชากรต่อปี จำแนกตามภาค พ.ศ. 2533-2543-2553

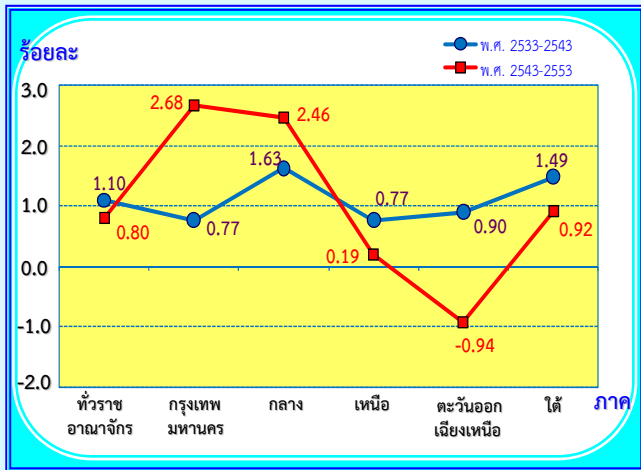

1.3 ความหนาแน่นของประชากร

ประเทศไทยมีพื้นที่ประมาณ 513,120 ตารางกิโลเมตร มีความหนาแน่นของประชากรโดยเฉลี่ย 128.6 คนต่อพื้นที่ 1 ตารางกิโลเมตร ซึ่งหนาแน่นกว่า 10 ปีที่แล้ว (118.7 คน ต่อ 1 ตารางกิโลเมตร) กรุงเทพมหานคร มีความหนาแน่นของประชากรเฉลี่ยสูงที่สุด (5,294.3 คน ต่อ 1 ตารางกิโลเมตร) และภาคเหนือมีความหนาแน่นของประชากรเฉลี่ยต่ำสุด (68.7 คน ต่อ 1 ตารางกิโลเมตร) จะเห็นว่ากรุงเทพมหานครมีความหนาแน่นเฉลี่ย 77 เท่าของภาคเหนือ

แผนภูมิ 3 ความหนาแน่นของประชากรโดยเฉลี่ย จำแนกตามภาค

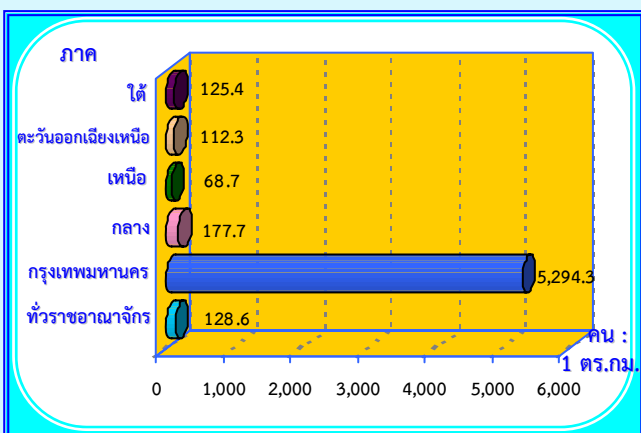

1.4 โครงสร้างทางอายุและเพศของประชากร

จากปิรามิดประชากรที่แสดงโครงสร้างประชากร จำแนกตามอายุและเพศ พ.ศ. 2553 พบว่า โครงสร้างประชากรเปลี่ยนไปเป็นโครงสร้างแบบผู้สูงอายุ คือ ฐานของปิรามิดมีขนาดแคบลงและส่วนบนของปิรามิดมีขนาดกว้างขึ้น โดยเฉพาะกลุ่มประชากรสูงอายุที่เป็นเพศหญิงมีแนวโน้มที่จะมีสัดส่วนสูงขึ้นเมื่อเทียบกับประชากรสูงอายุเพศชายในกลุ่มอายุเดียวกัน

แผนภูมิ 4 ปิรามิดประชากรทั่วราชอาณาจักร พ.ศ. 2553

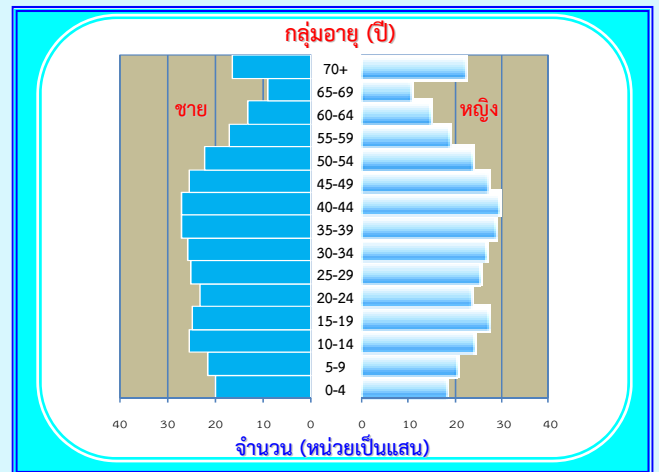

จากข้อมูลสำมะโนประชากรและเคหะ พ.ศ. 2553 พบว่า ประเทศไทยมีประชากรวัยเด็ก (0-14 ปี) ประมาณ 12.7 ล้านคน (ร้อยละ 19.2) วัยทำงาน 44.8 ล้านคน (ร้อยละ 67.9) และวัยสูงอายุ 8.5 ล้านคน (ร้อยละ 12.9) ประชากรในประเทศไทยมีอายุโดยเฉลี่ย (อายุมีฐาน) ประมาณ 34.7 ปี

ตาราง 2 ร้อยละของประชากร จำแนกตามโครงสร้างทางอายุ และเขตการปกครอง

โครงสร้างทางอายุ	รวม	เขตการปกครอง	
		ในเขตเทศบาล	นอกเขตเทศบาล
วัยเด็ก 0-14 ปี			
รวม	19.2	16.0	21.8
ชาย	20.1	16.8	22.7
หญิง	18.4	15.2	20.9
วัยแรงงาน 15-59 ปี			
รวม	67.9	72.3	64.4
ชาย	68.0	72.5	64.5
หญิง	67.8	72.2	64.2
วัยสูงอายุ 60 ปีขึ้นไป			
รวม	12.9	11.7	13.8
ชาย	11.9	10.8	12.8
หญิง	13.9	12.6	14.9

1.5 สัญชาติและศาสนา

ประชากรในประเทศไทยเกือบทั้งหมดเป็นผู้มีสัญชาติไทย (ร้อยละ 95.9) ที่เหลือเป็นสัญชาติอื่นๆ เช่น พม่า กัมพูชา ลาว และจีน

ประชากรส่วนใหญ่นับถือศาสนาพุทธ (ร้อยละ 93.6) รองลงมา นับถือศาสนาอิสลาม (ร้อยละ 4.9) ศาสนาคริสต์ (ร้อยละ 1.2) ศาสนาฮินดู (ร้อยละ 0.06) ขงจื้อ (ร้อยละ 0.03) ศาสนาซิกข์ (ร้อยละ 0.02) และที่เหลือนับถือศาสนาอื่นๆ และผู้ที่ไม่มีศาสนาที่อยู่ในประเทศไทย มีร้อยละ 0.07

แผนภูมิ 5 ร้อยละของประชากร จำแนกตามสัญชาติ และศาสนา

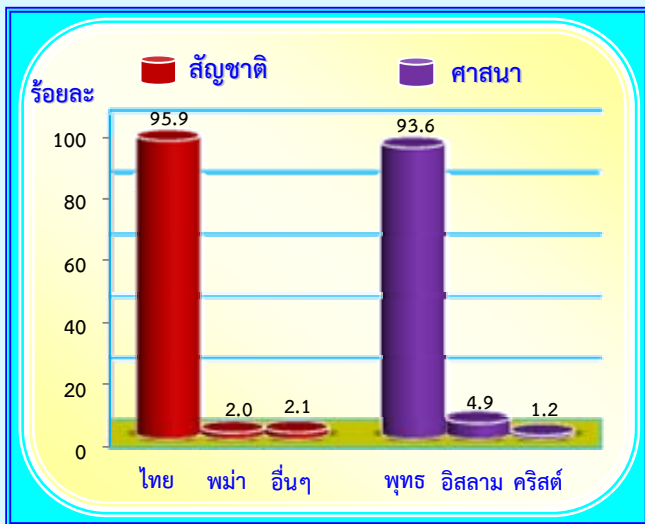

1.6 สถานภาพสมรส และภาวะเจริญพันธุ์

ประชากรอายุ 13 ปีขึ้นไป จำนวน 55.4 ล้านคน มีผู้สมรส 31.6 ล้านคน (ร้อยละ 57.4) โสด 17.0 ล้านคน (ร้อยละ 30.9) ที่เหลือเป็น หม้าย หย่า แยกกันอยู่ และเคยสมรส แต่ไม่ทราบสถานภาพ ร้อยละ 11.7

แผนภูมิ 6 ร้อยละของประชากรอายุ 13 ปีขึ้นไป จำแนกตามสถานภาพสมรส

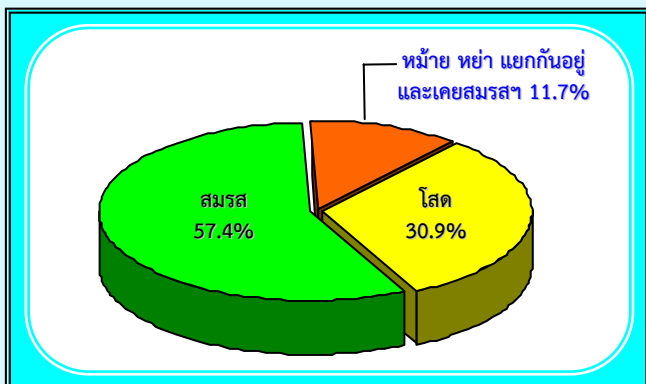

ส่วนภาวะเจริญพันธุ์ของหญิงที่มีอายุ 13 ปีขึ้นไป ในเรื่องของการมีบุตร พบว่า หญิง 1 คน มีบุตรที่ตนเองเป็นผู้ให้กำเนิดเองและมีชีวิตอยู่ขณะคลอดหรือบุตรเกิดรอด โดยเฉลี่ยประมาณ 1.50 คน โดยหญิงที่อยู่ในเขตเทศบาลมีจำนวนบุตรเกิดรอดโดยเฉลี่ยต่ำกว่าหญิงที่อยู่นอกเขตเทศบาล คือ 1.22 และ 1.74 คน ตามลำดับ แต่เมื่อพิจารณาเฉพาะหญิงเคยสมรสที่อยู่ในวัยเจริญพันธุ์อายุ 15-49 ปี พบว่า มีบุตรเกิดรอดโดยเฉลี่ย 1.52 คน ซึ่งต่ำกว่าเมื่อ 10 ปีที่แล้ว (1.88 คน) และสอดคล้องกับอายุเฉลี่ยเมื่อสมรสครั้งแรกที่สูงขึ้นทั้งชายและหญิง

ตาราง 3 จำนวนบุตรเกิดรอดเฉลี่ยและจำนวนบุตรที่มีชีวิตอยู่เฉลี่ย จำแนกตามเขตการปกครอง

ภาวะเจริญพันธุ์	รวม	เขตการปกครอง	
		ในเขตเทศบาล	นอกเขตเทศบาล
จำนวนบุตรเกิดรอดเฉลี่ย^{1/} (คน)			
ต่อสตรีอายุ 13 ปีขึ้นไป	1.50	1.22	1.74
ต่อสตรีอายุ 15-49 ปี	1.01	0.81	1.20
ต่อสตรีเคยสมรสอายุ 15-49 ปี	1.52	1.35	1.64
จำนวนบุตรที่มีชีวิตอยู่เฉลี่ย^{1/} (คน)			
ต่อสตรีอายุ 13 ปีขึ้นไป	1.45	1.19	1.67
ต่อสตรีอายุ 15-49 ปี	1.00	0.81	1.18
ต่อสตรีเคยสมรสอายุ 15-49 ปี	1.50	1.34	1.63

1/ ไม่รวม ผู้ที่ไม่ทราบว่ามิบุตรหรือไม่

1.7 การมีชื่อในทะเบียนบ้าน

ในภาพรวมประเทศประชากรเกินกว่าครึ่งมีชื่ออยู่ในทะเบียนบ้าน และการมีชื่อในทะเบียนบ้านในจังหวัดที่อยู่ปัจจุบันนั้น มีร้อยละ 87.6 ที่เหลือ ร้อยละ 9.2 เป็นผู้ที่มีชื่อในทะเบียนบ้านแต่อยู่คนละจังหวัดกับที่อยู่ปัจจุบัน ร้อยละ 3.0 มีในต่างประเทศ และร้อยละ 0.2 ไม่มีชื่อในทะเบียนบ้านทั้งในประเทศไทย และประเทศอื่นๆ ซึ่งคนเหล่านี้ส่วนใหญ่เป็นคนชาติอื่นๆ

ตาราง 4 ร้อยละของประชากร จำแนกตามการมีชื่อในทะเบียนบ้าน เพศ และเขตการปกครอง

การมีชื่อในทะเบียนบ้าน	รวม	เพศ		เขตการปกครอง	
		ชาย	หญิง	ในเขตเทศบาล	นอกเขตเทศบาล
รวม	100.0	100.0	100.0	100.0	100.0
มีในบ้านที่อาศัยอยู่	78.6	77.4	79.7	66.9	87.8
มีอยู่ที่อื่น					
ในจังหวัดนี้	9.0	9.3	8.7	12.2	6.4
ในจังหวัดอื่น	9.2	9.6	8.9	16.2	3.8
ประเทศอื่น	3.0	3.5	2.5	4.5	1.8
ไม่มีที่ใดเลย	0.2	0.2	0.2	0.2	0.2

1.8 การศึกษา

ประชากรกลุ่มอายุ 6-24 ปี เป็นวัยที่ควรกำลังศึกษาอยู่ในระดับใดระดับหนึ่ง พบว่า ประชากรในวัยนี้ที่ไม่ได้กำลังเรียนหนังสืออยู่ มีร้อยละ 29.4 เป็นเพศชาย ร้อยละ 31.3 และเพศหญิง ร้อยละ 27.5 ส่วนประชากรในเขตเทศบาลที่ไม่ได้กำลังเรียนหนังสือมีสัดส่วนสูงกว่านอกเขตเทศบาลเล็กน้อย (ร้อยละ 30.9 และ 28.3 ตามลำดับ)

ประชากรอายุ 15 ปีขึ้นไป ที่สำเร็จการศึกษาในระดับใดระดับหนึ่ง พบว่า ประชากรที่สำเร็จการศึกษาสูงกว่าระดับประถมศึกษา มีประมาณ ร้อยละ 46.5 ของประชากรอายุ 15 ปีขึ้นไปทั้งสิ้น ถ้าเปรียบเทียบระหว่างเพศ และเขตการปกครอง พบว่า เพศชายที่สำเร็จการศึกษาสูงกว่าระดับประถมศึกษา มีสัดส่วนมากกว่าเพศหญิง และประชากรในเขตเทศบาลสำเร็จการศึกษาสูงกว่าระดับประถมศึกษา มากกว่าประชากรนอกเขตเทศบาล (ร้อยละ 58.0 และ 36.7 ตามลำดับ)

โดยภาพรวมประชากรอายุ 15 ปีขึ้นไปในประเทศไทย มีปีการศึกษาเฉลี่ย 8.1 ปี โดยประชากรในกรุงเทพมหานคร มีปีการศึกษาเฉลี่ยสูงสุด 10.8 ปี รองลงมาเป็น ภาคกลาง (8.3 ปี) ภาคใต้ (7.8 ปี) ภาคตะวันออกเฉียงเหนือ (7.2 ปี) และภาคเหนือ มีปีการศึกษาเฉลี่ย 7.1 ปี ซึ่งต่ำกว่าภาคอื่นๆ

ตาราง 5 การศึกษาของประชากร จำแนกตามเพศ เขตการปกครอง และภาค

เพศ เขตการปกครอง และภาค	ประชากร		ปีการศึกษาเฉลี่ย ของประชากร อายุ 15 ปีขึ้นไป (ปี)
	อายุ 6-24 ปี ที่ไม่ได้ กำลังเรียน (%)	อายุ 15 ปีขึ้นไป ที่สำเร็จการศึกษา สูงกว่าระดับ ประถมศึกษา (%)	
รวม	29.4	46.5	8.1
ชาย	31.3	48.5	8.2
หญิง	27.5	44.6	8.0
ในเขตเทศบาล	30.9	58.0	9.3
นอกเขตเทศบาล	28.3	36.7	7.0
ภาค			
กรุงเทพมหานคร	36.3	70.8	10.8
กลาง	35.5	50.6	8.3
เหนือ	25.8	37.4	7.1
ตะวันออกเฉียงเหนือ	22.1	36.5	7.2
ใต้	32.2	45.4	7.8

1.9 การทำงาน

ประชากรอายุ 15 ปีขึ้นไปที่มีงานทำในรอบปีที่แล้ว มีจำนวน 38.6 ล้านคน หรือร้อยละ 73.5 ของประชากรอายุ 15 ปีขึ้นไป (ไม่รวมผู้ที่ไม่ทราบว่าทำงานหรือไม่) เป็นชาย 19.9 ล้านคน (ร้อยละ 51.5) และหญิง 18.7 ล้านคน (ร้อยละ 48.5) ผู้มีงานทำส่วนใหญ่ ร้อยละ 56.4 ทำงานนอกภาคเกษตรกรรม และทำงานในภาคเกษตรกรรม ร้อยละ 43.6

ผู้มีงานทำส่วนใหญ่ทำงานในฐานะลูกจ้าง (ลูกจ้างรัฐบาล รัฐวิสาหกิจ และเอกชน) ร้อยละ 42.3 รองลงมาเป็นผู้ประกอบธุรกิจส่วนตัวโดยไม่มีลูกจ้าง ร้อยละ 33.2 ช่วยธุรกิจในครัวเรือนโดยไม่ได้รับค่าจ้าง ร้อยละ 22.2 โดยเพศชายทำธุรกิจส่วนตัวโดยไม่มีลูกจ้างมากกว่าเพศหญิง (ร้อยละ 38.7 และ 27.3 ตามลำดับ) ตรงกันข้ามกับเพศหญิง จะช่วยธุรกิจในครัวเรือนมากกว่าชาย (ร้อยละ 30.8 และ 14.0 ตามลำดับ)

**แผนภูมิ 7 ร้อยละของประชากรอายุ 15 ปีขึ้นไปทำงาน
จำแนกตามสถานภาพการทำงาน และเพศ**

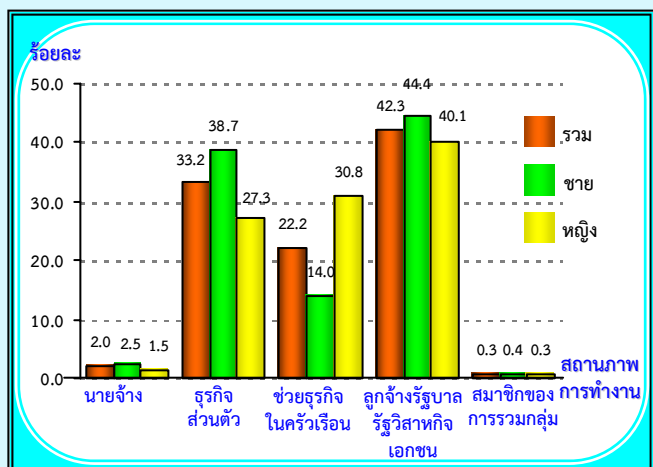

1.10 การย้ายถิ่น

จากการทำสำมะโนประชากรและเคหะ พ.ศ. 2553 พบว่า ประชากรที่มีถิ่นที่เกิดคนละจังหวัดกับที่อยู่ปัจจุบัน ร้อยละ 21.8 ซึ่งแสดงว่าประชากรส่วนใหญ่ ร้อยละ 78.2 เป็นผู้ที่เกิดในจังหวัดเดียวกับจังหวัดที่อยู่ปัจจุบัน

ประชากรที่มีการย้ายถิ่นในช่วงเวลา 5 ปีก่อนวันสำมะโน พ.ศ. 2548-2553 มีจำนวน 6.2 ล้านคน คิดเป็นร้อยละ 9.4 ของประชากรทั้งประเทศ เพศชายมีส่วนการย้ายถิ่นสูงกว่าเพศหญิง (ร้อยละ 9.9 และ 9.0 ตามลำดับ) และประชากรในเขตเทศบาล มีสัดส่วนการย้ายถิ่นสูงกว่าประชากรนอกเขตเทศบาล (ร้อยละ 13.4 และ 6.3 ตามลำดับ)

ตาราง 6 ร้อยละการย้ายถิ่นของประชากร จำแนกตามเพศ และเขตการปกครอง

การย้ายถิ่น ^{1/}	รวม	เพศ		เขตการปกครอง	
		ชาย	หญิง	ในเขตเทศบาล	นอกเขตเทศบาล
ผู้ที่อาศัยอยู่ในจังหวัดที่เกิด	78.2	77.8	78.5	68.9	85.4
ผู้ที่ไม่ได้อาศัยอยู่ในจังหวัดที่เกิด	21.8	22.2	21.5	31.1	14.6
ผู้ที่ย้ายถิ่นในช่วง 5 ปี (พ.ศ. 2548-2553)	9.4	9.9	9.0	13.4	6.3

1/ ไม่รวม ผู้ที่ไม่ทราบระยะเวลาการอยู่อาศัยในที่อยู่ปัจจุบัน

2. ลักษณะทางครัวเรือน และที่อยู่อาศัย

2.1 จำนวนครัวเรือน ขนาดของครัวเรือนและเพศของหัวหน้าครัวเรือน

ประเทศไทยมีครัวเรือนทั้งสิ้น 20.52 ล้านครัวเรือน เป็นครัวเรือนส่วนบุคคล 20.36 ล้านครัวเรือน และครัวเรือนกลุ่มบุคคล 0.16 ล้านครัวเรือน โดยมีขนาดครัวเรือนส่วนบุคคลเฉลี่ย 3.1 คนต่อหนึ่งครัวเรือน ซึ่งเล็กกว่าขนาดครัวเรือนในปีสำมะโนฯ พ.ศ. 2543 โดยมีขนาดครัวเรือนส่วนบุคคลเฉลี่ย 3.8 คนต่อหนึ่งครัวเรือน และในเขตเทศบาลมีขนาดครัวเรือนเฉลี่ยเล็กกว่านอกเขตเทศบาล (2.9 คน และ 3.4 คน ต่อหนึ่งครัวเรือนตามลำดับ)

หัวหน้าครัวเรือนของครัวเรือนส่วนบุคคล ส่วนใหญ่เป็นชายมากกว่าหญิง คือ ร้อยละ 65.3 และ 34.7 ตามลำดับ สัดส่วนหัวหน้าครัวเรือนที่เป็นหญิงในเขตเทศบาลมากกว่านอกเขตเทศบาล (ร้อยละ 36.2 และ 33.4 ตามลำดับ)

ตาราง 7 จำนวนและขนาดครัวเรือนส่วนบุคคล ร้อยละของหัวหน้าครัวเรือน จำแนกตามเขตการปกครอง

ลักษณะทางครัวเรือน	รวม	เขตการปกครอง	
		ในเขตเทศบาล	นอกเขตเทศบาล
จำนวนครัวเรือนส่วนบุคคล	20,364,332	9,685,386	10,678,946
ขนาดครัวเรือนเฉลี่ย	3.1	2.9	3.4
ครัวเรือนที่มีหัวหน้าครัวเรือนเป็นหญิง (%)	34.7	36.2	33.4

2.2 ประเภทของที่อยู่อาศัย

ประเภทที่อยู่อาศัยของครัวเรือนส่วนบุคคลในประเทศไทย ส่วนใหญ่เป็นบ้านเดี่ยว (ร้อยละ 72.6) ซึ่งในทุกภาคมีลักษณะเช่นเดียวกัน รองลงมา เป็นตึกแถว ห้องแถวและเรือนแถว ร้อยละ 11.1 แพลต อพาร์ทเมนท์ ร้อยละ 7.0 และทาวน์เฮ้าส์ บ้านแฝด ทาวน์โฮม ร้อยละ 6.4 โดยในเขตเทศบาลมีที่อยู่อาศัยประเภท ตึกแถว ห้องแถว เรือนแถว มากกว่านอกเขตเทศบาลกว่าสี่เท่า (ร้อยละ 18.5 และ 4.5 ตามลำดับ)

ตาราง 8 จำนวนและร้อยละของครัวเรือนส่วนบุคคล จำแนกตามประเภทที่อยู่อาศัย และเขตการปกครอง

ประเภทที่อยู่อาศัย	รวม		เขตการปกครอง	
	จำนวน	ร้อยละ	ในเขตเทศบาล	นอกเขตเทศบาล
ประเภทที่อยู่อาศัย ^{1/}	20,282,743	100.0	100.0	100.0
บ้านเดี่ยว	14,728,702	72.6	53.5	89.8
ทาวน์เฮ้าส์ บ้านแฝด ทาวน์โฮม	1,297,664	6.4	9.9	3.2
คอนโดมิเนียม แมนชั่น	492,368	2.4	4.6	0.5
แฟลต อพาร์ทเมนท์ หอพัก	1,408,741	7.0	12.8	1.7
ตึกแถว ห้องแถว เรือนแถว	2,256,145	11.1	18.5	4.5
อื่น ๆ ^{2/}	99,123	0.5	0.7	0.3

1/ ไม่รวม ไม่ทราบ

2/ รวม ครัวเรือนที่อาศัยอยู่ในห้องภายในบ้าน ห้องภายในสำนักงาน เรือ แพ และรถ

2.3 แหล่งที่มาของน้ำดื่ม น้ำใช้

แหล่งที่มาของน้ำดื่มในครัวเรือน พบว่า ส่วนใหญ่ครัวเรือนจะดื่มน้ำที่มาจากน้ำดื่มบรรจุขวด (ร้อยละ 37.8) น้ำฝน (ร้อยละ 28.0) และน้ำประปาที่ผ่านการบำบัดโดยการต้มหรือกรอง (ร้อยละ 20.3) ในเขตเทศบาลส่วนใหญ่ ดื่มน้ำที่มาจากน้ำดื่มบรรจุขวด (ร้อยละ 50.6) แต่นอกเขตเทศบาลส่วนใหญ่ดื่มน้ำฝน ร้อยละ 43.1

สำหรับแหล่งที่มาของน้ำใช้ พบว่า ครัวเรือนส่วนใหญ่ใช้น้ำประปา ร้อยละ 81.2 รองลงมา ใช้น้ำบ่อ ร้อยละ 7.5 น้ำบาดาล ร้อยละ 7.3 น้ำจากแม่น้ำ ลำคลองฯ ร้อยละ 1.8 และน้ำฝน ร้อยละ 1.4 สัดส่วนครัวเรือนในเขตเทศบาล ใช้น้ำประปาสูงกว่านอกเขตเทศบาล (ร้อยละ 89.6 และ 73.6 ตามลำดับ)

ตาราง 9 ร้อยละของครัวเรือนส่วนบุคคล จำแนกตามแหล่งที่มาของน้ำดื่ม น้ำใช้ และเขตการปกครอง

แหล่งที่มาของน้ำดื่ม และน้ำใช้	รวม	เขตการปกครอง	
		ในเขตเทศบาล	นอกเขตเทศบาล
น้ำดื่ม ^{1/}	100.0	100.0	100.0
น้ำประปา	8.0	5.1	10.6
น้ำประปา (ต้ม/กรอง)	20.3	30.4	11.2
น้ำบาดาล	1.3	0.8	1.7
น้ำบ่อ	3.9	1.5	6.1
น้ำจากแม่น้ำ ลำคลองฯ	0.6	0.2	1.0
น้ำฝน	28.0	11.3	43.1
น้ำดื่มบรรจุขวด ตู้น้ำดื่มหยอดเหรียญ	37.8	50.6	26.2
อื่น ๆ	0.1	0.1	0.1
น้ำใช้ ^{1/}	100.0	100.0	100.0
น้ำประปา	81.2	89.6	73.6
น้ำประปา (ต้ม/กรอง)	0.7	0.5	1.0
น้ำบาดาล	7.3	4.6	9.7
น้ำบ่อ	7.5	4.1	10.6
น้ำจากแม่น้ำ ลำคลองฯ	1.8	0.6	2.9
น้ำฝน	1.4	0.6	2.1
อื่น ๆ	0.1	0.1	0.1

1/ ไม่รวม ไม่ทราบ

Executive Summary

The National Statistical Office carries out a population and housing census every 10 years, according to the United Nations' recommendation. Almost 230 countries around the world conduct a population census. The 2010 census in Thailand was the eleventh population census and the fifth housing census of Thailand, and marked the 100th Anniversary of the Thailand Population Census Program. The objective of the census was to collect basic information on the number of population according to demographic and socioeconomic characteristics as well as housing characteristics of everyone who was residing in Thailand, on the census date (1st September 2010), without regard to household registration. The major findings are as follows:

1. Demographic characteristics

1.1 Number and distribution of population

On September 1, 2010, Thailand had a population of 65.98 million persons: 33.63 million persons were females (51.0%) and 32.35 million persons were males (49.0 %) with a sex ratio of 96.2 (males to 100 females).

When considering population distribution, it was found that the population in municipal areas was less than those in non-municipal areas (44.2% compared to 55.8%). The proportion of the population in municipalities was moderately higher than in the past (29.4% and 31.1% in 1990 and 2000). Comparing among regions, it was found that the Northeastern region had the most population, or about 18.97 million persons (28.7%), followed by the Central region 18.18 million persons (27.6%), the North region 11.66 million persons (17.7%), the South region 8.87 million persons (13.4%) and Bangkok 8.30 million persons (12.6 %).

Table 1 Number and percentage of population by sex, area and region

(Number : million)

Region and area	Population			Percent
	Total	Male	Female	
Whole Kingdom	65.98	32.35	33.63	100.0
Municipality	29.13	14.12	15.01	44.2
Non-municipality	36.85	18.23	18.62	55.8
Region				
Bangkok	8.30	4.03	4.27	12.6
Central	18.18	8.93	9.25	27.6
Northern	11.66	5.72	5.94	17.7
Northeastern	18.97	9.28	9.69	28.7
Southern	8.87	4.39	4.48	13.4

1.2 Annual population growth rate

Although the number of population increased over time, the annual population growth rate has shown a significant decline since 1960. The annual population growth rate was 2.70% from 1960 to 1970, 1.05% from 1990 to 2000, and 0.80% from 2000 to 2010, which was the result of a dramatic and continually decreasing birth rate.

Figure 1 Number of population in Thailand and annual population growth rate, 1909-2010

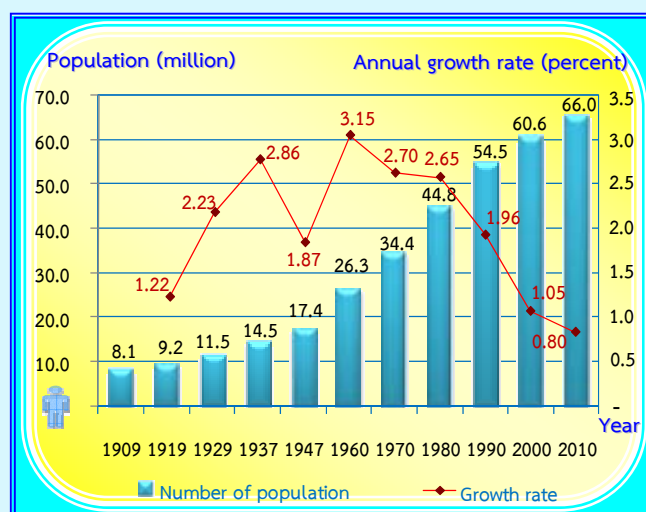

Considering the annual growth rate by region, it was found that the highest growth rate from 2000 to 2010 occurred in Bangkok, followed by the Central region (2.68% and 2.46%, respectively). This is probably because of the number of workers and migrants, including non-Thai workers, who came to work or live in Bangkok and the vicinity.

Figure 3 Average of population density by region

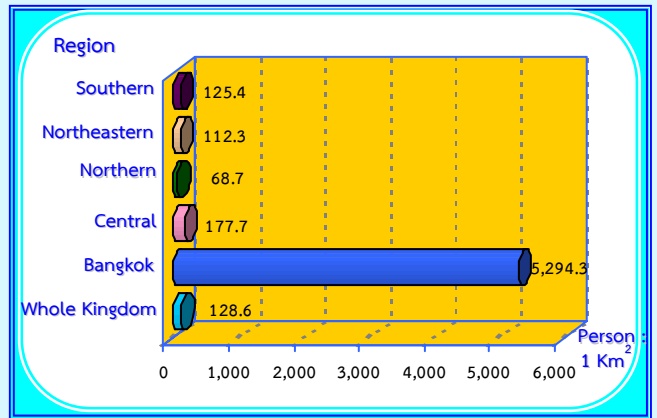
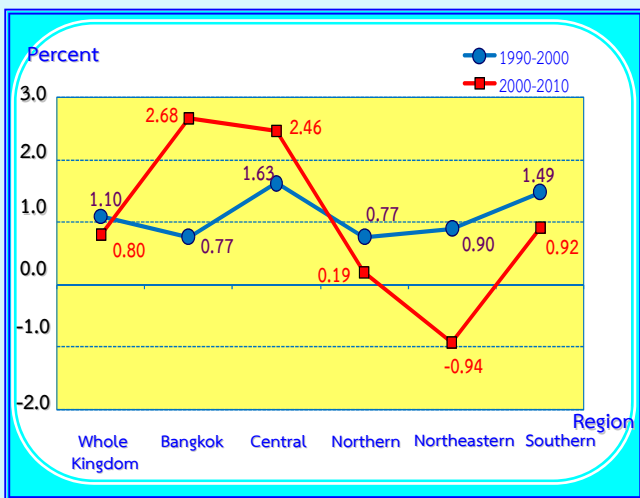

Figure 2 The annual population growth rate by region, 1990 to 2010



1.3 Population density

Thailand has an area of 513,120 square kilometers. The population density in 2010 was 128.6 persons per square kilometer, which was higher than in the 2000 Census (118.7 persons per square kilometer). Bangkok has the highest population density of about 5,294.3 persons per square kilometer and the Northern region has the lowest population density (68.7 persons per square kilometer). Population density of Bangkok is about 77 times higher than that of the North.

1.4 Population age-sex structure

Figure 4 shows the distribution of the population by age group and sex in 2010. It was found that the population pyramid has changed from a young to an older structure in which the pyramid base is narrower while the top of the pyramid is wider when compared with 2000. This change is due to continuous birth rate decreases, better health service, and longer life of the Thai people. Among the population aged 60 years or over, females tend to outnumber males as age increases. By contrast, among the young population, the ratio of males is higher than females.

Figure 4 Population pyramids in Whole Kingdom, 2010

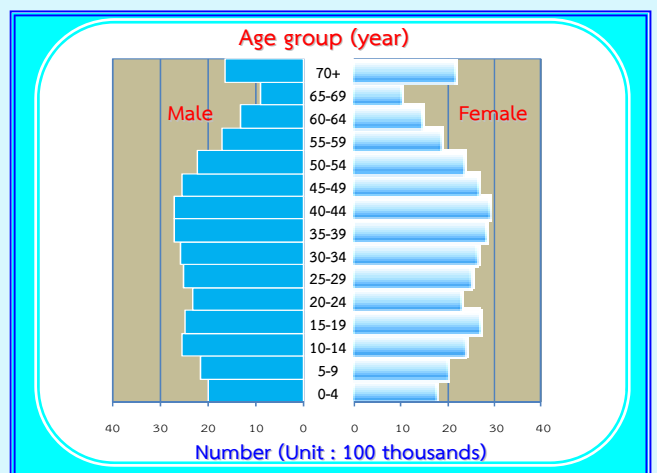

From the 2010 Population and Housing Census, it was found Thais age 0-14 years numbered about 12.7 million (19.2%), while the working-age population totaled 44.8 million (67.9%), and the elderly accounted for 8.5 million persons (12.9%). The average age of the population (median age) was about 34.7 years.

Table 2 Percentage of population by age structure and area

Age structure	Total	Area	
		Municipality	Non-municipality
Children age: 0-14 years			
Total	19.2	16.0	21.8
Male	20.1	16.8	22.7
Female	18.4	15.2	20.9
Working age: 15-59 years			
Total	67.9	72.3	64.4
Male	68.0	72.5	64.5
Female	67.8	72.2	64.2
Age 60 years or over			
Total	12.9	11.7	13.8
Male	11.9	10.8	12.8
Female	13.9	12.6	14.9

1.5 Nationality and religion

Almost all of the population in Thailand are Thai nationals (95.9%); the rest (4.1%) are Burmese, Laotian, Cambodian or Chinese, etc.

Most of the population are Buddhist (93.6%), followed by Muslim (4.9%), Christian (1.2%), Hindu (0.06%), Confucian (0.03%), Sikh (0.02%), other or atheist (0.07%).

Figure 5 Percentage of population by nationality and religion

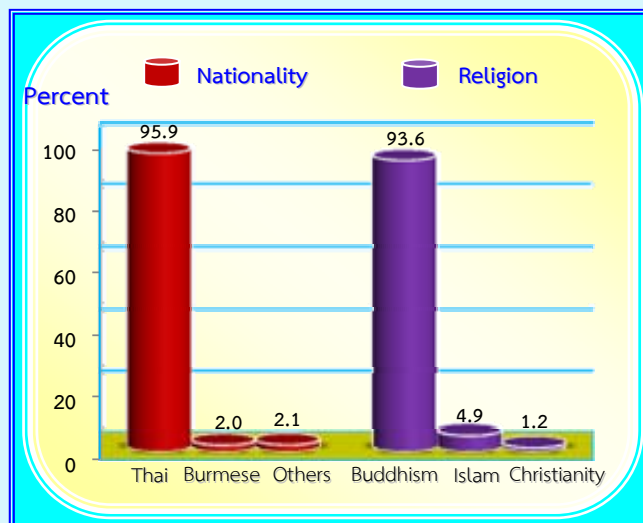

1.6 Marital status and fertility

There were 55.4 million people age 13 years or over. Out of these, 31.6 million (57.4%) were currently married, and 17.0 million were single (30.9%). The rest were widowed, divorced, separated, ever-married, or with unknown status (11.7%).

Figure 6 Percentage of population age 13 years or over by marital status

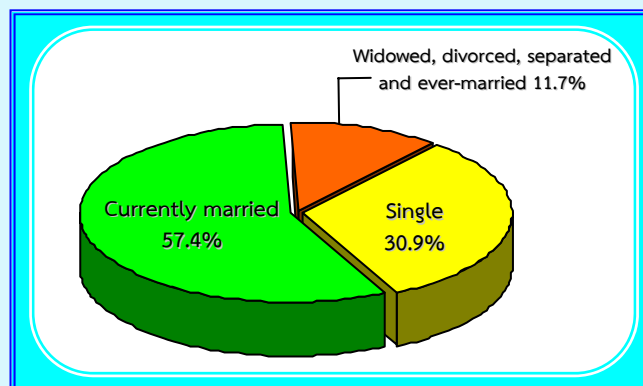

Regarding fertility, females age 13 years or over, have an average of 1.50 children ever born. Females in municipalities had a lower average number of children ever born than females in non-municipalities (1.22 and 1.74 children, respectively). However, when considering ever-married females age 15-49 years, it was found that the average number of children ever born was 1.52, which is a decrease from 10 years ago (1.88 children) and is consistent with the increasing average age of first marriage for both males and females.

Table 3 Average number of children ever born and average number of living children by area

Fertility	Total	Area	
		Municipality	Non-municipality
No. of children ever born^{1/} (person)			
Per females age 13 yrs. or over	1.50	1.22	1.74
Per females age 15-49 yrs.	1.01	0.81	1.20
Per females, ever married age 15-49 yrs.	1.52	1.35	1.64
No. of children still living^{1/} (person)			
Per females age 13 yrs. or over	1.45	1.19	1.67
Per females age 15-49 yrs.	1.00	0.81	1.18
Per females, ever married age 15-49 yrs.	1.50	1.34	1.63

1/ Excluding females with no answer regarding children ever born

1.7 House registration

Fully 78.6% of the enumerated population is registered to the present location. Another 9.0% and 9.2% are registered but living elsewhere, living in the household but registered other province respectively. A total of 3.0% were non-Thais but registered to the household in other country. Only 0.2% had no registration and were non-Thais.

Table 4 Percentage of population by house registration, sex and area

Name listing in house registration	Total	Sex		Area	
		Male	Female	Municipality	Non-municipality
Total	100.0	100.0	100.0	100.0	100.0
Listed in the house actual living	78.6	77.4	79.7	66.9	87.8
Listed in other house					
In this province	9.0	9.3	8.7	12.2	6.4
In other province	9.2	9.6	8.9	16.2	3.8
In other country	3.0	3.5	2.5	4.5	1.8
No where	0.2	0.2	0.2	0.2	0.2

1.8 Education

Normally, the population age 6 to 24 years is considered school-age. The Census found that 29.4% of the population was not attending school: Males 31.3% and females 27.5%. According to administrative area, the proportion not attending school in municipalities is higher than those in non-municipalities (30.9% and 28.3%, respectively).

Of the population age 15 years or over, who have finished some schooling 46.5% have higher than elementary school. Comparing sex and area, the proportion of males finishing higher than elementary school was higher than females and municipalities higher than those in non-municipalities (58.0% and 36.7%, respectively).

The results of the census indicate that the average years of schooling of the population age 15 years or over was 8.1. The population in Bangkok had the most schooling (10.8 years), followed by the Central region (8.3 years), the Southern region (7.8 years), and the Northeastern region (7.2 years). The Northern region had the lowest average number of years of schooling (7.1 years).

Table 5 Education of population by sex, area and region

Sex area and region	Population		Average years of schooling of population, age 15 yrs. or over (yrs.)
	age 6-24 yrs., with not attending school (%)	age 15 yrs. or over, finishing higher than elementary level (%)	
Total	29.4	46.5	8.1
Male	31.3	48.5	8.2
Female	27.5	44.6	8.0
Municipality	30.9	58.0	9.3
Non-municipality	28.3	36.7	7.0
Region			
Bangkok	36.3	70.8	10.8
Central	35.5	50.6	8.3
Northern	25.8	37.4	7.1
Northeastern	22.1	36.5	7.2
Southern	32.2	45.4	7.8

1.9 Employment

Out of the total population age 15 years or over, about 38.6 million persons or 73.5% (excluding unknown) were working in the year prior to the Census. Of these 19.9 million were males (51.5%), and 18.7 million were females (48.5%). Most were employed in the non-agricultural sector (56.4%).

Considering work status, it was found that 42.3% were employees (government, state enterprise, private company), followed by 33.2% who were self-employed, and 22.2% who were unpaid family workers. More males were self-employed than females (38.7% and 27.3%, respectively). However, more females were unpaid family workers than males (30.8% and 14.0%, respectively).

Figure 7 Percentage of population age 15 years or over by work status and sex

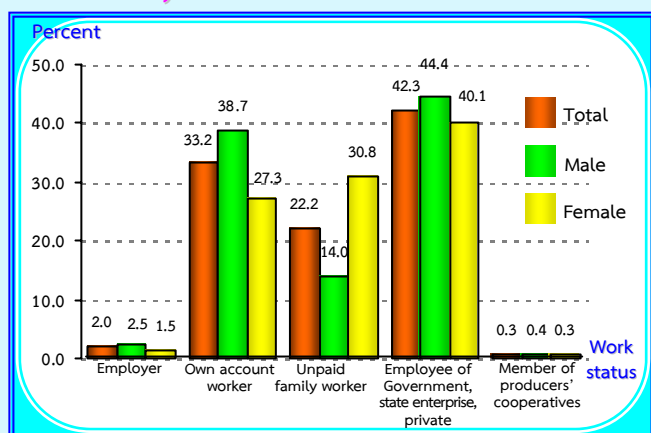

1.10 Migration

From the 2010 Population and Housing Census, it was found that about 21.8% of the population do not live in their home town, which indicated most of population (78.2%) live in their home town or live in the same province they were born.

Approximately 6.2 million persons, or about 9.4%, were migrants during 2005-2010. More males migrated than females (9.9% compared to 9.0%). People in municipalities migrated more than those in non-municipalities (13.4% and 6.3%, respectively).

Table 6 Percentage of population migration by sex and area

Migration ^{1/}	Total	Sex		Area	
		Male	Female	Municipality	Non-municipality
People who live in their hometown	78.2	77.8	78.5	68.9	85.4
People who do not live in their hometown	21.8	22.2	21.5	31.1	14.6
People who migrate 5 yrs. (2005 -2010)	9.4	9.9	9.0	13.4	6.3

1/ Excluding, number of population with unknown period of present stay

2. Household characteristics

2.1 Number of household, household size and sex of household head

There were 20.52 million households in the whole country. Among these, 20.36 million were private households and 0.16 million were collective households. The average size of a private household was 3.1 persons which was smaller than the average size recorded in the 2000 census round, in which the average size was 3.8 persons per household. In municipalities, the average size of a private household was smaller than for those in non-municipalities (2.9 and 3.4 persons, respectively).

Most household heads of private households were males (65.3%). The proportion of female household heads in municipalities was higher than for non-municipalities (36.2% compared to 33.4%).

Table 7 Number and size of private households, percentage of households head by area

Household	Total	Area	
		Municipality	Non-municipality
Number of private households	20,364,332	9,685,386	10,678,946
Average size of private household	3.1	2.9	3.4
Household with female household head (%)	34.7	36.2	33.4

2.2 Type of living quarters

Most of private households in Thailand are detached houses (72.6%) followed by 11.1% shop houses or row houses, 7.0% flats and apartments, 6.4% town houses, duplexes, and townhomes. In municipalities, there are four times more row houses and shop houses than in non-municipalities (18.5% versus 4.5%, respectively).

Table 8 Number and size of private households, percentage of households head by area

Type of living quarters	Total		Area	
	Number	Percent	Municipality	Non-municipality
Type of living quarters	20,282,743	100.0	100.0	100.0
Detached house	14,728,702	72.6	53.5	89.8
Town house, duplex, townhome	1,297,664	6.4	9.9	3.2
Condominium, mansion	492,368	2.4	4.6	0.5
Flat, apartment, hostel	1,408,741	7.0	12.8	1.7
Row house, shop house	2,256,145	11.1	18.5	4.5
Others ^{1/}	99,123	0.5	0.7	0.3

1/ Excluding, unknown

2/ Including rooms as living quarter inside a house or office, boat, raft and car

2.3 Source of drinking water and water supply

Regarding drinking water, it was found that most of households drink bottled water (37.8%), followed by rain water (28.0%), or treated tap water (boiled/filtered) (20.3%). Most households in municipalities drink bottled water (50.6%), while most households in non-municipalities drink rain water (43.1%).

For source of water supply, most of households use tap water (81.2%), followed by well water (7.5%), underground water (7.3%), river, stream, canal, waterfall (1.8%) and rain water (1.4%). The proportion of households in municipalities using tap water is higher than those in non-municipalities (89.6% and 73.6%, respectively).

Table 9 Percentage of private household by source of drinking water, water supply and area

Source of drinking water and water supply	Total	Area	
		Municipality	Non-municipality
Drinking water^{1/}	100.0	100.0	100.0
Tap water	8.0	5.1	10.6
Treated tap water (boiled/filtered)	20.3	30.4	11.2
Underground water	1.3	0.8	1.7
Well water	3.9	1.5	6.1
River, stream, canal, waterfall, mountain,	0.6	0.2	1.0
Rain water	28.0	11.3	43.1
Bottled water, water from vending machine	37.8	50.6	26.2
Others	0.1	0.1	0.1
Water supply^{1/}	100.0	100.0	100.0
Tap water	81.2	89.6	73.6
Treated tap water (boiled/filtered)	0.7	0.5	1.0
Underground water	7.3	4.6	9.7
Well water	7.5	4.1	10.6
River, stream, canal, waterfall, mountain	1.8	0.6	2.9
Rain water	1.4	0.6	2.1
Others	0.1	0.1	0.1

1/ Excluding, unknown

ตัวชี้วัดที่สำคัญของประชากรและที่อยู่อาศัย พ.ศ. 2533 - 2553

Key indicators of the population and housing 1990 - 2010

รายการ	2533	2543	2553	Items
	1990	2000	2010	
ลักษณะทางประชากร				Demographic characteristics
ประชากรรวม ('000)	54,548.5	60,916.4	65,981.7	Total population ('000)
ประชากรในเขตเทศบาล (%)	29.4	31.1	44.2	Population in municipal area (%)
อัตราส่วนเพศ (ชายต่อหญิง 100 คน)	98.5	97.1	96.2	Sex ratio (males per 100 females)
อัตราการเพิ่มของประชากรต่อปี	1.96	1.10	0.80	Annual population growth rate
อายุมัธยฐาน (ปี)	24.6	29.2	34.7	Median age (years)
ประชากรตามหมวดอายุ				Population by age group
วัยเด็ก 0-14 ปี (%)	29.2	24.4	19.2	0-14 years (%)
วัยแรงงาน 15-59 ปี (%)	63.4	66.1	67.9	15-59 years (%)
วัยสูงอายุ 60 ปีขึ้นไป (%)	7.4	9.5	12.9	60 years and over (%)
อัตราส่วนการเป็นภาระ (ต่อประชากรอายุ 15-59 ปี 100 คน)				Age dependency ratio (per 100 adults 15-59 years)
รวม	57.7	51.2	47.3	Total
ประชากรอายุ 0-14 ปี	46.1	36.8	28.3	population aged 0 - 14 years
ประชากรอายุ 60 ปีขึ้นไป	11.6	14.4	19.0	population aged 60 years and over
อายุเฉลี่ยเมื่อแรกสมรส				Singulate mean age at first marriage (SMAM)
รวม	24.7	25.6	28.4	Total
ชาย	25.9	27.2	28.3	Male
หญิง	23.5	24.0	23.7	Female
ประชากรที่มีสัญชาติไทย (%)	na	99.3	95.9	Thai nationalities (%)
ประชากรที่ไม่ใช่สัญชาติไทย (%)	na	0.7	4.1	Non Thai nationalities (%)
ประชากรที่นับถือศาสนาพุทธ (%)	95.2	94.2	93.6	Buddhists (%)
ประชากรที่นับถือศาสนาอิสลาม (%)	4.1	4.6	4.9	Muslims (%)
ประชากรที่นับถือศาสนาคริสต์ (%)	0.5	0.8	1.2	Christianity (%)
ประชากรที่มีชื่อในทะเบียนบ้านตามที่อยู่อาศัยจริง (%)	na	na	78.6	Registered in actual resident (%)
ประชากรที่มีชื่อในทะเบียนบ้านภายในจังหวัดที่อยู่อาศัยจริง (%)	na	na	87.5	Registered in actual province resident (%)
การศึกษา				Education
จำนวนปีโดยเฉลี่ยที่สำเร็จการศึกษาของประชากรอายุ 15 ปีขึ้นไป (ปี)	5.7	7.2	8.1	Average years of education attainment of population aged 15 years and over (year)
ประชากรอายุ 6 - 24 ปี ที่ไม่ได้กำลังเรียนหนังสือ (%)	54.5	38.9	29.4	Population aged 6-24 years not attending school (%)
การอ่านออกเขียนได้ของประชากรอายุ 15 ปีขึ้นไป				Literacy of population aged 15 years and over
ประชากรที่อ่านและเขียนภาษาใดก็ได้ (%)	na	92.6	98.2	Population can read and write any language (%)
ประชากรที่อ่านและเขียนภาษาไทยได้ (%)	92.5	na	96.4	Population can read and write Thai language (%)
ประชากรที่อ่านและเขียนภาษาอื่นได้ (%)	na	na	16.7	Population can read and write others language (%)

na : ไม่มีข้อมูลในปีนั้น

not available

ตัวชี้วัดที่สำคัญของประชากรและที่อยู่อาศัย พ.ศ. 2533 - 2553 (ต่อ)

Key indicators of the population and housing 1990 - 2010 (Contd.)

รายการ	2533	2543	2553	Items
	1990	2000	2010	
การทำงานของประชากรอายุ 15 ปีขึ้นไป				Employment of population aged 15 years and over
ประชากรที่ทำงานในรอบปีทั้งสิ้น (%)	79.0	73.3	73.5	Population work in the last year (%)
ประชากรที่ทำงานในภาคเกษตรกรรม (%)	66.8	56.2	43.6	Population in agricultural sector (%)
สถานภาพการทำงาน (%)				Work status (%)
นายจ้าง	0.8	1.3	2.0	Employers
ธุรกิจส่วนตัวโดยไม่มีลูกจ้าง	29.5	30.8	33.2	Own account workers
ลูกจ้าง (รัฐบาล/รัฐวิสาหกิจ/เอกชน)	27.0	35.9	42.3	Employees
ช่วยธุรกิจในครัวเรือนโดยไม่ได้รับค่าจ้าง	42.7	31.9	22.2	Unpaid family workers
การรวมกลุ่ม	na	0.1	0.3	Members of producers' cooperatives
ภาวะเจริญพันธุ์				Fertility
จำนวนบุตรเกิดรอดเฉลี่ย (ต่อสตรีเคยสมรสอายุ 15-49 ปี)	2.36	1.88	1.52	Mean number of children ever born (Per ever married women 15-49 years)
จำนวนบุตรที่มีชีวิตอยู่โดยเฉลี่ย (ต่อสตรีเคยสมรสอายุ 15-49 ปี)	2.28	1.83	1.50	Mean number of children still living (Per ever married women 15-49 years)
การย้ายถิ่น				Migration
การย้ายถิ่นในช่วง 5 ปี				Five years migration
ประชากรที่ย้ายถิ่นภายใน 5 ปี (%)	6.9	6.2	9.4	Population who migrated within previous 5 years (%)
ประชากรที่ไม่ได้อาศัยอยู่ในจังหวัดที่เกิด (%)	14.4	19.4	21.8	Population who were not living in province of birth (%)
ลักษณะของครัวเรือน				Households characteristics
จำนวนครัวเรือนทั้งสิ้น ('000)	12,366.5	15,937.8	20,523.5	Total households ('000)
จำนวนครัวเรือนกลุ่มบุคคล ('000)	48.7	60.6	159.1	Collective households ('000)
จำนวนครัวเรือนส่วนบุคคล ('000)	12,317.8	15,877.2	20,364.3	Private households ('000)
- ขนาดครัวเรือนเฉลี่ย	4.4	3.8	3.1	- Average household size
- ครัวเรือนคนเดียว (%)	5.1	9.4	18.4	- One person households (%)
- ครัวเรือนที่มีหัวหน้าครัวเรือนเป็นหญิง (%)	19.4	26.2	34.7	- Female - headed households (%)

na : ไม่มีข้อมูลในปีนั้น

not available

ตัวชี้วัดที่สำคัญของประชากรและที่อยู่อาศัย พ.ศ. 2533 - 2553 (ต่อ)

Key indicators of the population and housing 1990 - 2010 (Contd.)

รายการ	2533	2543	2553	Items
	1990	2000	2010	
ลักษณะของที่อยู่อาศัย				Housing characteristics
ที่อยู่อาศัยของครัวเรือนใช้วัสดุไม่ถาวร (%)	9.4	7.1	0.7	Households living in non-permanent materials dwelling (%)
ครัวเรือนที่เป็นเจ้าของที่อยู่อาศัย (%)	87.4	82.4	78.9	Households with ownership (%)
ครัวเรือนที่มีสุขลักษณะ (%)	86.1	97.8	99.8	Households with sanitation (%)
ครัวเรือนที่มีน้ำดื่มสะอาด ^{1/} (%)	80.3	92.6	94.1	Households with safe drinking water ^{1/} (%)
ครัวเรือนที่มีคอมพิวเตอร์ (%)	na	na	29.1	Households with computer (%)
ครัวเรือนที่มีโทรศัพท์มือถือ (%)	na	na	90.3	Households with mobile phone (%)
ครัวเรือนที่มีอินเทอร์เน็ต (%)	na	na	13.8	Households with Internet (%)

na : ไม่มีข้อมูลในปีนั้น

not available

1/ น้ำดื่มสะอาด ได้แก่ น้ำประปา น้ำประปาผ่านการบำบัด (ต้ม/กรอง) น้ำฝน น้ำดื่มบรรจุขวด/ตู้ น้ำดื่มหยอดเหรียญ

Safe drinking water included tap water, treated water, rain water, bottled drinking water

ปี 2543 น้ำดื่มสะอาด รวมน้ำบาดาล/น้ำบ่อที่ไม่ใช่สาธารณะ

In 2000 : Safe drinking water included private well

แผนภูมิ พีรามิดประชากรทั่วราชอาณาจักร พ.ศ. 2523 2533 2543 2553

Figure Population Pyramids in the Whole Kingdom, 1980, 1990, 2000, 2010

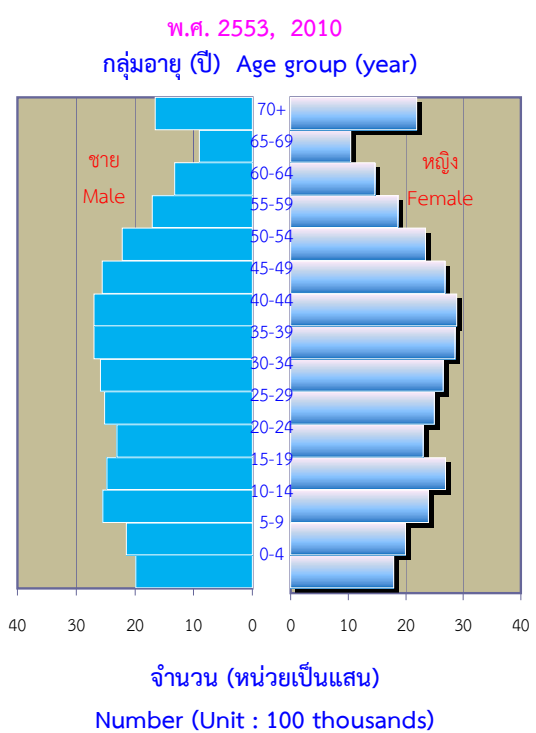
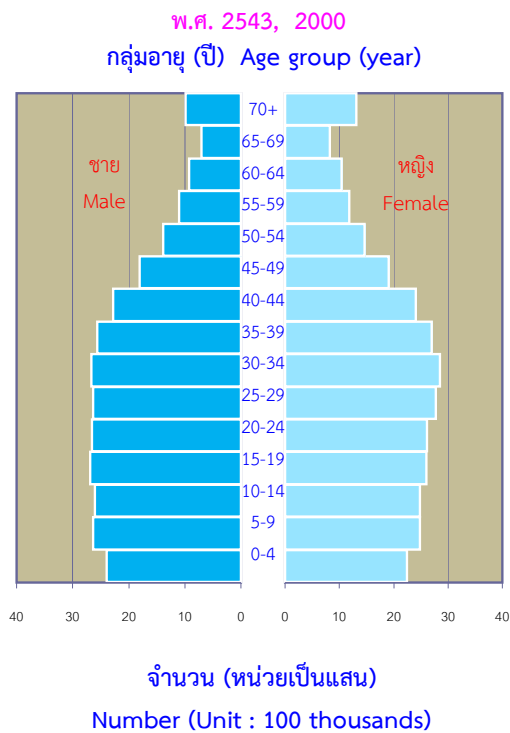
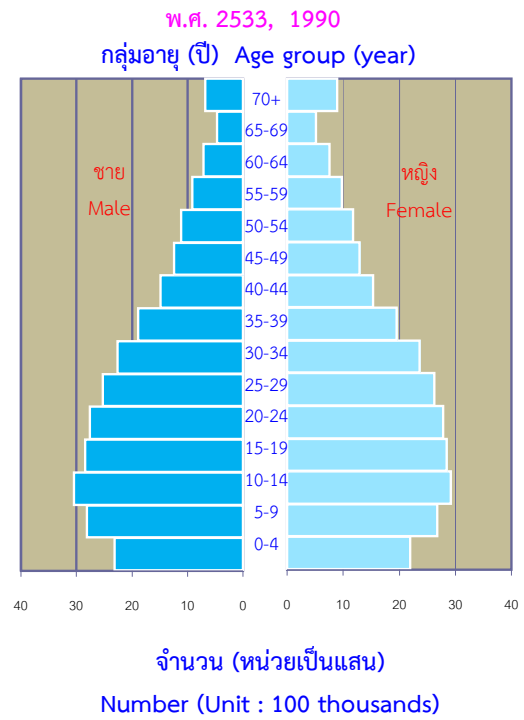
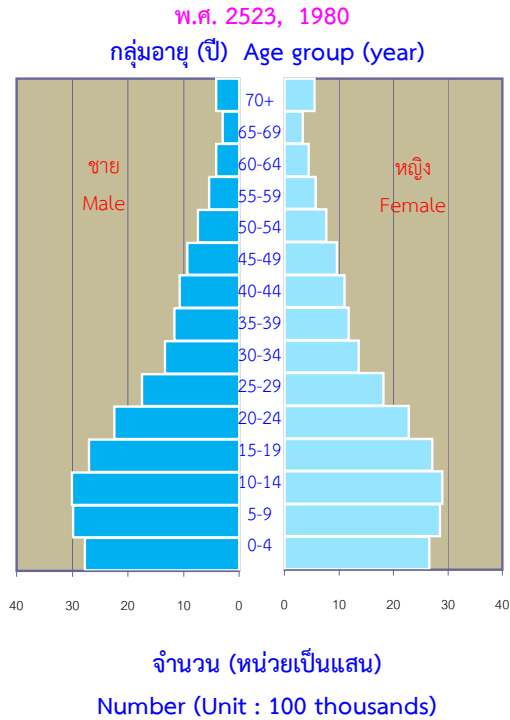

แผนภูมิ พีรามิดประชากรกรุงเทพมหานคร และภาค พ.ศ. 2553
 Figure Population Pyramids in Bangkok and Region, 2010

กรุงเทพมหานคร (Bangkok)
 กลุ่มอายุ (ปี) Age group (year)

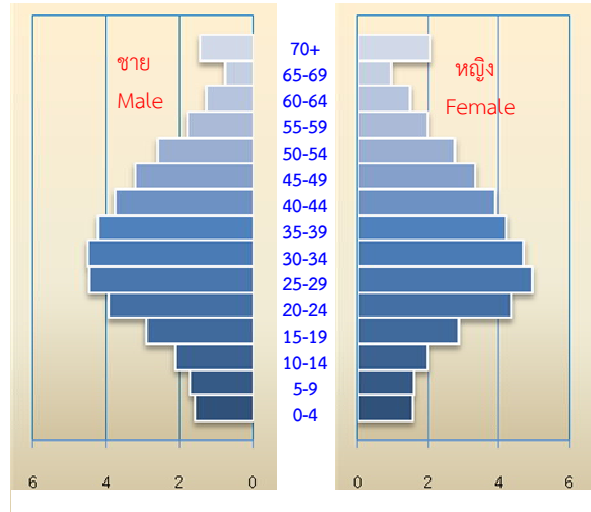

ภาคกลาง (Central Region)
 กลุ่มอายุ (ปี) Age group (year)

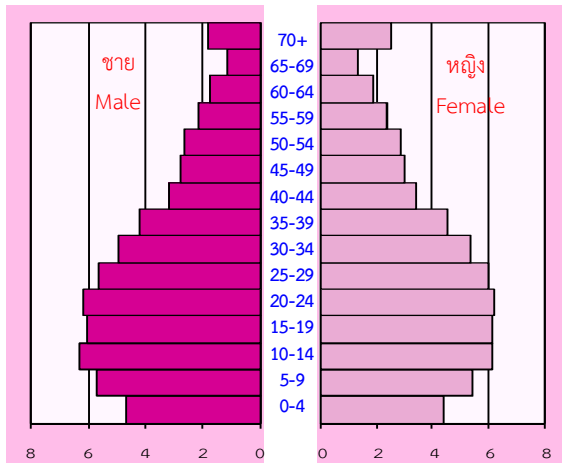

ภาคเหนือ (Northern Region)
 กลุ่มอายุ (ปี) Age group (year)

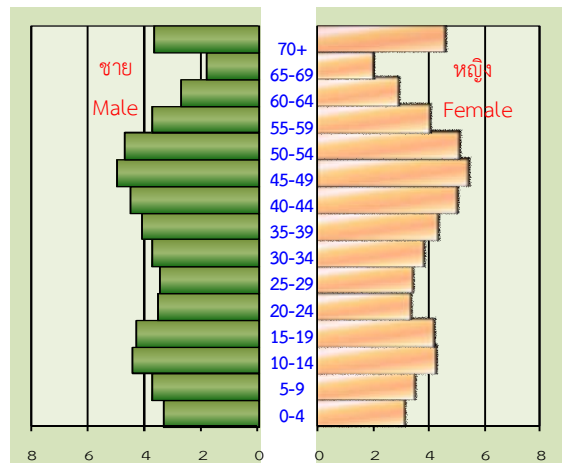

ภาคตะวันออกเฉียงเหนือ (Northeastern Region)
 กลุ่มอายุ (ปี) Age group (year)

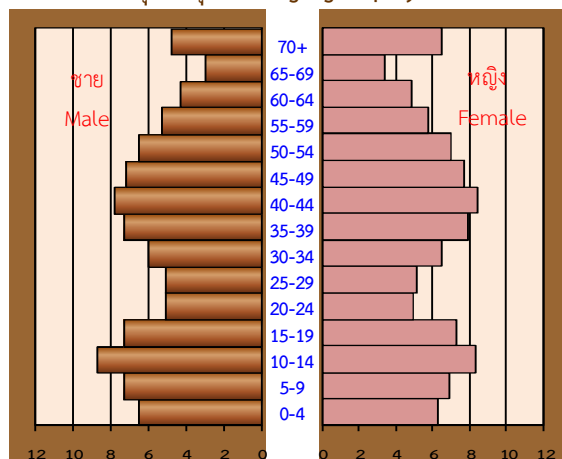

ภาคใต้ (Southern Region)
 กลุ่มอายุ (ปี) Age group (year)

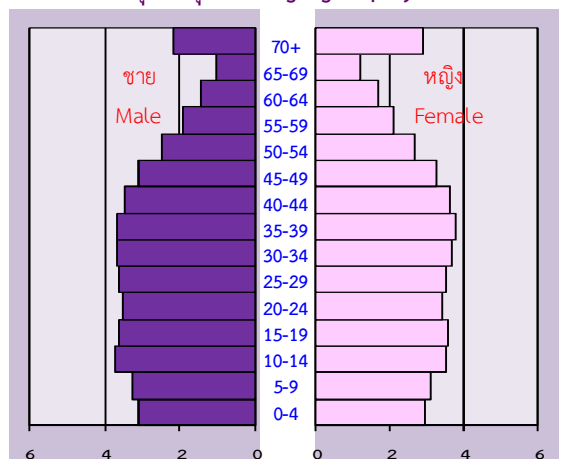

จำนวน (หน่วยเป็นแสน)
 Number (Unit : 100 thousands)

บทที่ 1

บทนำ

1. ความเป็นมา

ประเทศไทยได้จัดทำสำมะโนประชากรขึ้นเป็นครั้งแรกเมื่อ พ.ศ. 2452 และต่อมาใน พ.ศ. 2462 2472 2480 และ 2490 ซึ่งทั้ง 5 ครั้ง จัดทำโดยกระทรวงมหาดไทย (เรียกว่าสำมะโนครัว)

สำนักงานสถิติแห่งชาติ จัดทำสำมะโนประชากรตั้งแต่ พ.ศ. 2503 ตามพระราชบัญญัติสถิติ พ.ศ. 2495 และได้จัดทำทุกกระยะ 10 ปี (2513 2523 2533 และ 2543) ตามอำนาจหน้าที่ที่กำหนดในพระราชบัญญัติสถิติ พ.ศ. 2508 ซึ่งสอดคล้องกับข้อเสนอแนะขององค์การสหประชาชาติ (United Nation) ที่ต้องการให้ประเทศต่างๆ เก็บรวบรวมข้อมูลสถิติเกี่ยวกับประชากรและลักษณะต่างๆ ตลอดจนสภาพการอยู่อาศัยของประชากรในประเทศอย่างน้อยทุกกระยะ 10 ปี ในปีคริสต์ศักราชที่ลงท้ายด้วย “0” เพื่อให้มีข้อมูลใช้ในการพัฒนาประเทศได้อย่างเหมาะสม และสามารถเปรียบเทียบข้อมูลระหว่างประเทศได้ และตั้งแต่ พ.ศ. 2513 เป็นต้นมา สำนักงานสถิติแห่งชาติได้จัดทำสำมะโนเคหะไปพร้อมๆ กับการทำสำมะโนประชากรด้วยสำหรับสำมะโนประชากรและเคหะ พ.ศ. 2553 ตามพระราชบัญญัติสถิติ พ.ศ. 2550 นับเป็นสำมะโนประชากรครั้งที่ 11 ซึ่งครบรอบ 100 ปี สำมะโนประชากรประเทศไทย และเป็นการทำสำมะโนเคหะครั้งที่ 5 ของประเทศ

2. วัตถุประสงค์

- 1) เพื่อเก็บรวบรวมข้อมูลโครงสร้างประชากรตามที่อยู่จริง และที่อยู่อาศัย เช่น เพศ อายุ ศาสนา สัญชาติ การศึกษา สถานภาพการสมรส การทำงาน และประเภทที่อยู่อาศัย เป็นต้น
- 2) เพื่อให้ได้ข้อมูลในระดับพื้นที่ย่อย (หมู่บ้าน เทศบาล)
- 3) เพื่อวัดการเปลี่ยนแปลงโครงสร้างของประชากรและที่อยู่อาศัยในรอบ 10 ปี

3. ประโยชน์ของข้อมูล

ข้อมูลจำนวนประชากรและโครงสร้างของประชากรตามที่อยู่จริง สามารถนำไปใช้ประโยชน์ ดังนี้

3.1 ภาครัฐ

- 1) ใช้กำหนดนโยบาย และวางแผนด้านประชากร สังคม เศรษฐกิจ และสิ่งแวดล้อม ในระดับประเทศและท้องถิ่นได้อย่างถูกต้องและเหมาะสม
- 2) จัดเตรียมงบประมาณ เพื่อหาสาธารณูปโภคและบริการขั้นพื้นฐานต่างๆ ได้ตรงตามความต้องการและจำเป็นที่แท้จริงในพื้นที่ (หมู่บ้าน เทศบาล ตำบล อำเภอ จังหวัด)
- 3) ใช้เป็นฐานในการคาดประมาณจำนวนประชากรในอนาคต (Population Projection)

4) ใช้ในการประเมินผลแผนพัฒนาเศรษฐกิจและสังคมแห่งชาติฉบับที่ 10 (พ.ศ. 2550-2554) และจัดเตรียมแผนฯ ฉบับที่ 11 (พ.ศ. 2555-2559)

5) ใช้เป็นกรอบในการเลือกตัวอย่าง (Sampling Frame) สำหรับการสำรวจในรายละเอียด เฉพาะเรื่องด้านต่างๆ ของประชากรและครัวเรือน

3.2 ภาคเอกชน

ใช้ข้อมูลโครงสร้างและความหนาแน่นของประชากรในพื้นที่ต่างๆ ประกอบการตัดสินใจดำเนินธุรกิจ เช่น การตั้งร้านค้า การขยายกิจการ การออกผลิตภัณฑ์/บริการใหม่ๆ สู่ลูกค้ากลุ่มเป้าหมาย เป็นต้น

3.3 ภาคประชาชน

ได้รับความอยู่ดีมีสุข เนื่องจากได้รับการจากภาครัฐอย่างพอเพียงและทั่วถึง

4. คุ่มรวม

ประชากรและสถานที่ที่ประชากรใช้อยู่อาศัยจริง ที่จะถูกเก็บรวบรวมข้อมูลในครั้งนี้ หมายถึง

4.1 ประชากรที่อยู่ในคุ่มรวม ได้แก่

- คนไทยทุกคนที่อาศัยอยู่ในประเทศไทยในวันสำมะโน
- คนที่มีสถานที่อยู่ปกติในประเทศไทย แต่วันสำมะโนไปต่างประเทศชั่วคราว (ไม่ได้ตั้งใจจะตั้งหลักแหล่ง)
- เจ้าหน้าที่ฝ่ายพลเรือนและทหาร รวมทั้งคณะทูตของประเทศไทย พร้อมทั้งครอบครัว ซึ่งมีสำนักงานอยู่ในต่างประเทศ
- คนต่างชาติ/ต่างด้าวที่เข้ามาอยู่ในประเทศไทยเป็นระยะเวลาตั้งแต่ 3 เดือนขึ้นไป นับถึงวันสำมะโน

4.2 ประชากรที่ไม่อยู่ในคุ่มรวม ได้แก่

- เจ้าหน้าที่ฝ่ายพลเรือนและทหาร รวมทั้งคณะทูตต่างประเทศ พร้อมทั้งครอบครัว ซึ่งมีสำนักงานอยู่ในประเทศไทย
- คนต่างชาติ/ต่างด้าวที่เข้ามาอยู่ในประเทศไทยเป็นระยะเวลาไม่ถึง 3 เดือน นับถึงวันสำมะโน
- ผู้อพยพหรือผู้หลบหนีเข้าเมือง ซึ่งอยู่ในค่ายอพยพที่รัฐบาลกำหนด

4.3 คุ่มรวมเคหะ ได้แก่

- สถานที่ที่ใช้อยู่อาศัยจริงในประเทศไทยของประชากร ได้แก่ บ้าน อาคาร สิ่งปลูกสร้าง เรือ แพ รถ ห้องภายในสำนักงาน ที่สาธารณะ ใต้สะพาน ฯลฯ

5. วันสำมะโน

การทำสำมะโนประชากรและเคหะในครั้งนี้ กำหนดให้ วันที่ 1 กันยายน พ.ศ. 2553 เป็นวันสำมะโน เพื่อใช้อ้างอิงในการนับจำนวนบ้าน ประชากร และครัวเรือน

6. ข้อมูลที่เก็บรวบรวม

1) ข้อมูลเกี่ยวกับประชากรและครัวเรือน ได้แก่ จำนวนประชากรและครัวเรือน เพศ อายุ ศาสนา สัญชาติ ภาษาที่ใช้พูด ขนาดและประเภทของครัวเรือน เพื่อศึกษาลักษณะโครงสร้างประชากร และครัวเรือน

2) ข้อมูลเกี่ยวกับการศึกษา ได้แก่ จำนวนนักเรียนและนักศึกษาที่กำลังเรียนในแต่ละชั้น จำนวนผู้จบการศึกษาในแต่ละระดับ การอ่านออกเขียนได้ เพื่อทราบระดับการศึกษาและการรู้หนังสือของประชากร

3) ข้อมูลเกี่ยวกับการทำงาน ได้แก่ อาชีพหลัก ลักษณะงาน หรือประเภทกิจการ สถานภาพการทำงาน เพื่อศึกษาถึงการมีงานทำ และลักษณะการทำงานของประชากร

4) ข้อมูลเกี่ยวกับภาวะเจริญพันธุ์ ได้แก่ สถานภาพสมรส จำนวนบุตรเกิดรอด เพื่อศึกษาภาวะเจริญพันธุ์ของประชากร

5) ข้อมูลเกี่ยวกับการย้ายถิ่น ได้แก่ จังหวัด/ประเทศที่เกิด จังหวัด/ประเทศที่อยู่ก่อนย้าย การย้ายถิ่นระหว่างเมืองและชนบท เพื่อศึกษาลักษณะการย้ายถิ่นของประชากร

6) ข้อมูลเกี่ยวกับเคหะ ได้แก่ ประเภทและลักษณะของที่อยู่อาศัย การครอบครองที่ดินและที่อยู่อาศัย การใช้แสงสว่าง การใช้ส้วม ประเภทของเชื้อเพลิงที่ใช้ แหล่งน้ำดื่ม น้ำใช้ และเครื่องใช้ในครัวเรือน ประเภทต่างๆ เพื่อทราบถึงระดับความเป็นอยู่และสุขลักษณะของประชากร

7. วิธีการเก็บรวบรวมข้อมูล

การเก็บรวบรวมข้อมูลโครงการสำมะโนประชากรและเคหะ พ.ศ. 2553 ได้ดำเนินการพร้อมกันทั่วประเทศระหว่างวันที่ 1 กันยายน – 31 ตุลาคม 2553 โดยกำหนดวิธีการเก็บรวบรวมข้อมูลไว้ 4 วิธี คือ

1) การสัมภาษณ์โดยพนักงานสนาม เป็นวิธีหลักในการเก็บรวบรวมข้อมูลในการทำสำมะโนประชากรและเคหะครั้งนี้ หมายถึง การส่งพนักงานสนามออกไปสอบถามข้อมูลแต่ละครัวเรือนตามที่อยู่อาศัยจริง

2) การทอดแบบ เป็นวิธีที่ผู้ให้ข้อมูลต้องการบันทึกข้อมูลด้วยตนเอง โดยพนักงานสนามมอบแบบสอบถาม พร้อมซองบรรจุแบบให้กับผู้ให้ข้อมูล แล้วนัดหมายมารับ หรือ ส่งคืนทางไปรษณีย์โดยไม่ต้องเสียค่าส่ง

3) การให้ข้อมูลทางอินเทอร์เน็ต เป็นวิธีที่ผู้ให้ข้อมูลต้องการบันทึกข้อมูลด้วยตนเองในระบบอินเทอร์เน็ต (Internet) ทาง website www.nso.go.th หรือ ทาง URL <http://popcensus.nso.go.th>

4) การให้ข้อมูลทางโทรศัพท์ เป็นวิธีที่ผู้ให้ข้อมูลต้องการให้ข้อมูลโดยการให้สัมภาษณ์ทางโทรศัพท์ (Telephone Interview Center : TIC)

8. บทนิยาม

ภาคประชากร

8.1 ประเภทของครัวเรือน

ครัวเรือนส่วนบุคคล หมายถึง ครัวเรือนของบุคคลทั่วไป ซึ่งอาจประกอบด้วยบุคคลคนเดียวหรือหลายคน อาศัยอยู่ในบ้านหรือสถานที่อยู่เดียวกัน หรือในบริเวณเดียวกัน จัดหาหรือใช้สิ่งอุปโภคบริโภคอันจำเป็นแก่การครองชีพร่วมกัน โดยบุคคลเหล่านี้อาจเป็นญาติหรือไม่เป็นญาติกันก็ได้

ครัวเรือนกลุ่มบุคคล หมายถึง ครัวเรือนซึ่งประกอบด้วยบุคคลหลายคนประเภทเดียวกันมาอยู่รวมกันโดยมีกฎหรือระเบียบข้อบังคับระบุไว้ให้มาอยู่รวมกัน แบ่งเป็น 2 ประเภท

1) **ครัวเรือนประเภทคนงาน** หมายถึง คนงานที่อาศัยอยู่รวมกันในบริเวณโรงงานหรือในสถานที่ที่นายจ้างเป็นผู้จัดหาที่พักให้อยู่รวมกัน แยกต่างหากจากครัวเรือนนายจ้าง โดยไม่เสียค่าที่พัก

2) **ครัวเรือนสถาบัน** หมายถึง ครัวเรือนที่อยู่รวมกันอย่างมีกฎระเบียบ เช่น วัด เรือนจำ กรม กองทหาร หอพักนักเรียนประจำ หอพักในมหาวิทยาลัย เป็นต้น

8.2 อายุ

หมายถึง อายุเต็มปีบริบูรณ์ นับถึงวันคล้ายวันเกิดครั้งสุดท้าย ก่อนวันที่ 1 กันยายน พ.ศ. 2553

8.3 การอ่านออกและเขียนได้

หมายถึง ความสามารถอ่านออกและเขียนภาษาใดๆ ก็ได้ ในประโยคง่ายๆ โดยเข้าใจความหมาย และสามารถใช้ในชีวิตประจำวันได้ รวมทั้งภาษาเบลล์ของคนตาบอดด้วย ถ้าอ่านออกเพียงอย่างเดียวแต่เขียนไม่ได้ ถือว่าเป็นผู้ที่อ่านและเขียนไม่ได้

8.4 สถานภาพสมรส

หมายถึง ความผูกพันระหว่างชายกับหญิงในการเป็นสามีภรรยา ดังนี้

โสด ได้แก่ ผู้ที่ไม่เคยสมรส หรือไม่เคยอยู่ร่วมกับใครฉันท์สามีภรรยา

สมรส ได้แก่ ผู้ที่อยู่รวมกันฉันท์สามีภรรยา ไม่ว่าจะได้ทำการสมรสกันถูกต้องตามกฎหมายหรือไม่ก็ตาม แม้ว่าจะห่างไปสัมพันธ์สามีและภรรยาจะไม่อยู่ด้วยกัน แต่ยังมีความสัมพันธ์ฉันท์สามีภรรยา

หม้าย ได้แก่ ผู้ที่คู่สมรสได้ตายไปแล้ว และขณะนี้ยังไม่ได้สมรสใหม่

หย่า ได้แก่ สามีภรรยาที่หย่ากันโดยถูกต้องตามกฎหมายแล้ว

แยกกันอยู่ ได้แก่ ผู้ที่ไม่ได้อยู่รวมกันฉันท์สามีภรรยาแล้ว แต่ยังไม่ได้หย่ากันโดยถูกต้องตามกฎหมาย

เคยสมรสแต่ไม่ทราบสถานภาพ ได้แก่ ผู้ที่เคยสมรสแต่ไม่ทราบว่าสถานภาพใดแน่

8.5 งาน

หมายถึง งานที่ทำเพื่อก่อให้เกิดรายได้หรือเกิดผลผลิต ได้แก่ การทำงานเป็นลูกจ้างเอกชน ลูกจ้างรัฐบาล หรือรัฐวิสาหกิจ หรือองค์กรระหว่างประเทศ การประกอบธุรกิจ อุตสาหกรรม วิชาชีพ และการประกอบการเกษตร

8.6 อาชีพ

หมายถึง ประเภทหรือชนิดของงานที่ผู้นั้นทำอยู่ ซึ่งก่อให้เกิดรายได้หรือเกิดผลผลิต เช่น ครูสอนดนตรี วิศวกรไฟฟ้า สมุห์บัญชี ตำรวจ แพทย์ทั่วไป ทันตแพทย์ พยาบาล นักหนังสือพิมพ์ นักมวย ทำน้าข้าว ทำสวนทุเรียน ทำไร่ข้าวโพด รับจ้างกรีดยาง ขับรถแท็กซี่ ขับรถกระบะส่งของ ภารโรง เป็นต้น

8.7 อาชีพหลัก

หมายถึง งานที่ใช้เวลาทำมากที่สุดในรอบ 12 เดือนที่แล้ว ถ้ามีการทำงานเพียง 1 อาชีพ ให้ถืออาชีพนั้นเป็นอาชีพหลัก

- ถ้ามีการทำงานมากกว่า 1 อาชีพ ให้ถือการทำงานที่ใช้เวลาทำมากที่สุดเป็นอาชีพหลัก
- ถ้าใช้เวลาทำเท่าๆ กัน ให้ถือการทำงานที่ทำรายได้สูงกว่าเป็นอาชีพหลัก

8.8 ประเภทกิจการหรือลักษณะกิจกรรมของสถานที่ทำงาน

หมายถึง ประเภทของกิจกรรมทางเศรษฐกิจที่ได้ดำเนินการโดยสถานประกอบการที่บุคคลนั้นกำลังทำงานอยู่ หรือประเภทของธุรกิจซึ่งบุคคลนั้นได้ดำเนินการอยู่ เช่น ร้านตัดเย็บเสื้อผ้า ธนาคาร พาณิชย์ โรงพยาบาลสัตว์ โรงเรียนระดับมัธยมศึกษา เป็นต้น

8.9 สถานภาพการทำงาน

หมายถึง สถานะของบุคคลในการทำงานเชิงเศรษฐกิจทุกประเภท ได้แก่

นายจ้าง หมายถึง ผู้ประกอบธุรกิจของตนเอง (อาจมี “หุ้นส่วน” หรือไม่กี่ได้) เพื่อหวังผลกำไร หรือส่วนแบ่ง และได้จ้างบุคคลตั้งแต่ 1 คนขึ้นไปมาทำงานให้ธุรกิจในฐานะ “ลูกจ้าง” โดยเป็นการจ้างงานบนพื้นฐานของความต่อเนื่อง ไม่รวม ผู้ที่จ้างคนมาทำงานบ้าน ซึ่งไม่เกี่ยวกับธุรกิจ

ผู้ประกอบธุรกิจส่วนตัวโดยไม่มีลูกจ้าง หมายถึง ผู้ประกอบธุรกิจของตนเอง (อาจมี “หุ้นส่วน” หรือไม่กี่ได้) เพื่อหวังผลกำไรหรือส่วนแบ่ง และไม่มีจ้าง “ลูกจ้าง” (ที่เป็นการจ้างงานบนพื้นฐานของความต่อเนื่อง) แต่อาจมีสมาชิกในครัวเรือนหรือผู้ฝึกงานมาช่วยทำงานโดยไม่ได้รับค่าจ้างหรือค่าตอบแทน ในลักษณะการจ้างทำงาน

ผู้ช่วยธุรกิจในครัวเรือนโดยไม่ได้รับค่าจ้าง หมายถึง ผู้ที่ช่วยทำธุรกิจหรือการเกษตรของสมาชิกในครัวเรือนเป็นประจำโดยไม่ได้รับค่าจ้าง และไม่ได้อยู่ในฐานะ “หุ้นส่วน” หรืออาจจะได้รับค่าตอบแทนบ้าง แต่ไม่ใช่ลักษณะของการจ้างทำงาน

ลูกจ้าง หมายถึง ผู้ที่ทำงานโดยได้รับค่าจ้างที่เป็นการจ้างงานบนพื้นฐานของความต่อเนื่อง ไม่มีอำนาจในการตัดสินใจในการดำเนินงาน ค่าจ้างที่ได้รับอาจเป็นรายเดือน รายวัน รายชั่วโมง รายชิ้น หรือเหมาจ่าย ซึ่งอาจจะเป็นตัวเงินหรือสิ่งของก็ได้ ลูกจ้างแบ่งออกเป็น 3 ประเภท คือ ลูกจ้างรัฐบาล ลูกจ้างรัฐวิสาหกิจ ลูกจ้างเอกชน

การรวมกลุ่ม หมายถึง กลุ่มคนที่มาร่วมกันทำงานในเชิงเศรษฐกิจ (ผลิตสินค้าและบริการ) โดยสมาชิกแต่ละคนมีส่วนร่วมเท่าเทียมกันในการตัดสินใจดำเนินการทุกขั้นตอน ตลอดจนการแบ่งรายได้ให้แก่สมาชิกตามที่ตกลงกัน

8.10 บุตรที่ให้กำเนิดเองและมีชีวิตอยู่ขณะคลอด (บุตรเกิดรอด)

หมายถึง บุตรที่ตอนคลอดออกมามีชีวิต แม้จะมีชีวิตอยู่เพียงขณะหนึ่งก็ตาม

ไม่รวม บุตรเลี้ยงหรือบุตรบุญธรรมของหญิงผู้นั้น

บุตรที่มีชีวิตอยู่ ได้แก่ บุตรที่ตอนคลอดออกมามีชีวิต และยังคงมีชีวิตอยู่จนถึงวันสำมะโน

บุตรที่เสียชีวิตแล้ว ได้แก่ บุตรที่ตอนคลอดออกมามีชีวิต แต่ในวันสำมะโนได้เสียชีวิตไปแล้ว

8.11 การย้ายถิ่น

หมายถึง ผู้ย้ายสถานที่อยู่อาศัยจากองค์การบริหารส่วนตำบลหนึ่ง หรือเขตเทศบาลหนึ่ง หรือจากต่างประเทศ ซึ่งเป็นที่อยู่อาศัยครั้งสุดท้ายมายังอีกองค์การบริหารส่วนตำบลหนึ่ง หรือเขตเทศบาลหนึ่ง ซึ่งเป็นที่อยู่ปัจจุบัน

การเปลี่ยนเขตเทศบาล หรือ องค์การบริหารส่วนตำบล (อบต.) อันเนื่องมาจากการขยายเขตเทศบาลหรือเปลี่ยนเขตการปกครอง โดยที่บุคคลหรือครัวเรือนนั้นยังอยู่ประจำที่เดิม และการย้ายสถานที่อยู่อาศัยในกรุงเทพมหานครและย้ายภายในเมืองพัทยาไม่ถือว่าเป็นการย้ายถิ่น

8.12 ลักษณะความพิการ

หมายถึง ลักษณะความพิการโดยประจักษ์ สามารถจำแนกได้ 5 ประเภท ดังนี้

- 1) ความพิการทางการมองเห็น ได้แก่
 - (1) มีแต่เบ้าตา ไม่มีลูกตาทั้งสองข้าง
 - (2) มีลักษณะของความผิดปกติชัดเจน
เช่น ลูกตาสีขาวขุ่น ไม่มีลูกตาดำ ลูกตาฝ่อ เป็นต้น
- 2) ความพิการทางการได้ยิน หรือสื่อความหมาย ได้แก่
 - (1) มีความผิดปกติในการได้ยินเสียง และพูดไม่ได้ เช่น เป็นใบ้
 - (2) มีความผิดปกติในการสื่อความหมาย และการใช้ภาษาพูด การเข้าใจภาษาพูด
เช่น พูดไม่รู้เรื่อง พูดโต้ตอบไม่ตรงความหมาย

3) ความพิการทางการเคลื่อนไหว หรือทางร่างกาย ได้แก่

(1) กลุ่มความพิการทางกาย กรณีแขนขาด ขาขาด

- แขนขาดตั้งแต่ข้อมือขึ้นมา หนึ่งข้าง หรือทั้งสองข้าง
- ขาขาดตั้งแต่ข้อเท้าขึ้นมา หนึ่งข้าง หรือทั้งสองข้าง

(2) กลุ่มอัมพาต กล้ามเนื้อแขน ขา อ่อนแรง ขาลีบผิดรูปมีลักษณะการสูญเสียความสามารถในการเคลื่อนไหว อ่อนแรง ไม่สามารถประกอบกิจวัตรหลักในชีวิตประจำวัน อาจพิจารณาได้จากคนที่นอนตลอดเวลาหรือนั่งอยู่ในรถเข็นตลอดเวลา

4) ความพิการทางจิตใจ หรือพฤติกรรม หรือออทิสติก ได้แก่

(1) กลุ่มที่มีอาการทางจิต

- กลุ่มอาการทางจิตรุนแรง โวยวาย ทำร้ายผู้อื่น ไม่สามารถควบคุมความประพฤติ ไม่สามารถประกอบกิจวัตรหลักในชีวิตประจำวัน หรือช่วยเหลือตนเองไม่ได้
- กลุ่มอาการทางจิตที่มีลักษณะอยู่เฉยๆ ไม่พูดจา ไม่ยุ่งเกี่ยวกับใคร ไม่สามารถประกอบกิจวัตรหลักในชีวิตประจำวันได้ หรือช่วยเหลือตนเองไม่ได้

(2) กลุ่มอาการทางพฤติกรรม

เช่น ออทิสติก มีลักษณะอาการไม่อยู่นิ่ง มีพฤติกรรมแตกต่างจากบุคคลทั่วไปอย่างเห็นได้ชัดเจน

5) ความพิการทางสติปัญญาหรือการเรียนรู้ ได้แก่

กลุ่มอาการทางสติปัญญาหรือการเรียนรู้ ในกรณีที่สภาพความพิการเห็นได้ชัด มีลักษณะ ปัญญาอ่อนระดับรุนแรง เช่น ไม่มีปฏิสัมพันธ์ ช่วยเหลือตนเองในชีวิตประจำวันได้น้อย มีพัฒนาการช้ามาก ยังต้องการพี่เลี้ยงช่วยดูแล

ภาคเศษ

ที่อยู่อาศัยของครัวเรือน

หมายถึง สถานที่ที่ครัวเรือนใช้เป็นที่อยู่อาศัย อาจเป็นส่วนหนึ่งของบ้าน หรือบ้านหลายหลังที่อยู่ในบริเวณเดียวกัน รวมทั้งพื้นที่สาธารณะที่มีครัวเรือนใช้เป็นที่อยู่อาศัยเป็นประจำ

8.13 ประเภทของที่อยู่อาศัย

หมายถึง ลักษณะของสถานที่ที่ครัวเรือนใช้เป็นที่อยู่อาศัยของบุคคลในครัวเรือนเดียวกัน ได้แก่

- 1) บ้านเดี่ยว
- 2) ทาวน์เฮ้าส์/บ้านแฝด/ทาวน์โฮม
- 3) ห้องชุด
- 4) ตึกแถว/ห้องแถว/เรือนแถว
- 5) ห้องภายในบ้าน
- 6) ที่อยู่อาศัยในสำนักงานหรืออาคาร
- 7) เรือ แพ รถ
- 8) ที่อยู่อาศัยส่วนบุคคลประเภทอื่น

8.14 ลักษณะของที่อยู่อาศัย

หมายถึง ที่อยู่อาศัยซึ่งจำแนกได้ตามวัสดุที่ใช้ในการก่อสร้างที่อยู่อาศัยเป็นส่วนใหญ่ โดยแยกเป็น 5 ลักษณะ

- 1) ตึก
- 2) ไม้
- 3) ครึ่งตึกครึ่งไม้
- 4) วัสดุไม่ถาวรในท้องถิ่น
- 5) วัสดุซึ่งใช้ประโยชน์อย่างอื่นมาแล้ว

8.15 การครอบครองที่อยู่อาศัยของคนในครัวเรือน (ไม่รวมที่ดิน)

หมายถึง กรรมสิทธิ์ในที่อยู่อาศัยของครัวเรือน โดยการเป็นเจ้าของ เช่าซื้อ เช่า หรืออยู่โดยไม่เสียค่าเช่า เพราะเป็นส่วนหนึ่งของค่าจ้างแรงงานหรือเจ้าของให้อยู่เปล่า

8.16 การถือกรรมสิทธิ์ที่ดิน

หมายถึง คนในครัวเรือนมีกรรมสิทธิ์ในการครอบครองที่ดิน ที่เป็นที่ตั้งของที่อยู่อาศัย โดยการเป็นเจ้าของที่ดิน เช่าซื้อที่ดิน เช่าที่ดิน ไม่เสียค่าเช่าที่ดิน หรืออื่นๆ

8.17 การเป็นเจ้าของเครื่องใช้ในครัวเรือน

หมายถึง สมาชิกคนใดคนหนึ่งเป็นเจ้าของเครื่องใช้ต่างๆ และเครื่องใช้ดังกล่าวต้องสามารถใช้งานได้ (ไม่รวมเครื่องใช้ที่มีไว้ขายหรือมีคนเอามาซ่อม) ส่วนเครื่องใช้ต่างๆ ที่มีไว้ใช้ในการประกอบอาชีพ เช่น รถยนต์รับจ้าง ตู้เย็นในร้านขายเครื่องดื่ม ให้ถือว่าเป็นเจ้าของ

9. ข้อเสนอสำหรับผู้ให้ข้อมูล

ข้อมูลสถิติที่นำเสนอในรายงานฉบับนี้ ได้จากการประมวลผลข้อมูลของประเทศ โดยในตารางสถิติบางตารางผลรวมของแต่ละจำนวนอาจไม่เท่ากับยอดรวม และข้อมูลในแต่ละตารางอาจมีความแตกต่างกัน เนื่องจากข้อมูลแต่ละจำนวนได้มีการตัดเศษโดยอิสระจากกัน สำหรับข้อมูลของครัวเรือน (ภาคเคหะ) เป็นการนำเสนอเฉพาะข้อมูลของครัวเรือนส่วนบุคคลเท่านั้น

บทที่ 2

บทสรุป

ภาคประชากร

ประเทศไทย ตั้งอยู่บนคาบสมุทรอินโดจีนในภูมิภาคเอเชียตะวันออกเฉียงใต้ มีพื้นที่ทั้งหมดประมาณ 513,120 ตารางกิโลเมตร มีอาณาเขตติดต่อกับประเทศสหภาพพม่า และประเทศสาธารณรัฐประชาธิปไตยประชาชนลาวทางด้านเหนือ ประเทศกัมพูชาและประเทศสาธารณรัฐประชาธิปไตยประชาชนลาวทางด้านตะวันออก ประเทศสหภาพพม่าและมหาสมุทรอินเดียทางด้านตะวันตก ประเทศมาเลเซียทางด้านใต้ ประเทศไทยตั้งอยู่ในเขตร้อน มีอุณหภูมิค่อนข้างร้อนในฤดูร้อน มีฝนตกเกือบทั่วไป แบ่งเป็น 3 ฤดู คือ ฤดูร้อน ฤดูฝน และฤดูหนาว

ในปี 2553 ประเทศไทยแบ่งตามเขตภูมิศาสตร์เป็น 4 ภาค แบ่งเขตการปกครองเป็น 76 จังหวัด 878 อำเภอ 7,255 ตำบล 74,956 หมู่บ้าน 2,082 เทศบาล และ 5,693 องค์การบริหารส่วนตำบล (อบต.) นอกจากนี้มีการปกครองท้องถิ่นรูปแบบพิเศษ 2 แห่ง คือ กรุงเทพมหานคร และ เมืองพัทยา ซึ่งกรุงเทพมหานครมี 50 เขต

1. ลักษณะทางประชากร

1.1 จำนวนประชากรและการกระจายตัวของประชากร

ประชากรที่อาศัยอยู่ในประเทศไทย ณ วันที่ 1 กันยายน 2553 มีจำนวนทั้งสิ้น 65,981,659 คน เป็นชาย 32,355,032 คน และหญิง 33,626,627 คน คิดเป็นอัตราส่วนระหว่างเพศ ชายต่อหญิง เท่ากับ 96.2 หรือกล่าวได้ว่ามีประชากรเพศชาย 96 คนต่อเพศหญิง 100 คน และทุกภาคมีประชากรหญิงมากกว่าชาย อัตราเพิ่มโดยเฉลี่ยของประชากรในช่วงปี 2543 - 2553 คิดเป็นร้อยละ 0.80 ต่อปี

เมื่อพิจารณาการกระจายตัวของประชากร พบว่า ประชากรส่วนใหญ่อาศัยอยู่นอกเขตเทศบาลคือ ร้อยละ 55.8 ของประชากรทั้งสิ้นและที่เหลืออาศัยอยู่ในเขตเทศบาลคือ ร้อยละ 44.2 เมื่อเปรียบเทียบระหว่างภาค พบว่า ภาคตะวันออกเฉียงเหนือมีประชากรอาศัยอยู่มากที่สุดคือ 18,966,090 คน หรือ ร้อยละ 28.7 รองลงมาคือ ภาคกลาง ร้อยละ 27.6 ภาคเหนือ ร้อยละ 17.7 ภาคใต้ ร้อยละ 13.4 และ กรุงเทพมหานคร ร้อยละ 12.6 ตามลำดับ (ตาราง 1 และ แผนภูมิ 1)

ตาราง 1 จำนวนประชากร จำแนกตามเพศ และเขตการปกครอง

เขตการปกครอง	ประชากร			ร้อยละ
	รวม	ชาย	หญิง	
รวม	65,981,659	32,355,032	33,626,627	100.0
ในเขตเทศบาล	29,133,829	14,120,842	15,012,987	44.2
นอกเขตเทศบาล	36,847,830	18,234,190	18,613,640	55.8

แผนภูมิ 1 จำนวนประชากร จำแนกตามภาค พ.ศ. 2553

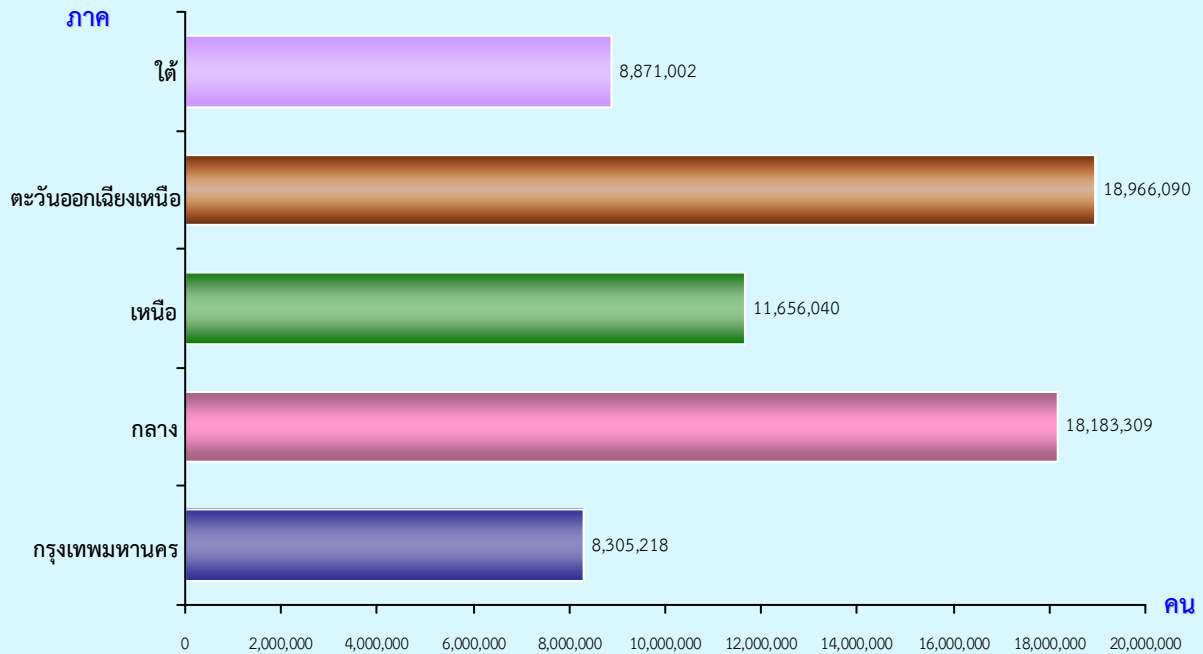

1.2 ความหนาแน่นของประชากร

ประเทศไทยมีประชากรโดยเฉลี่ยประมาณ 128.6 คนต่อพื้นที่ 1 ตารางกิโลเมตร พื้นที่ที่มีความหนาแน่นของประชากรมากที่สุด คือ กรุงเทพมหานคร 5,294.3 คนต่อพื้นที่ 1 ตารางกิโลเมตร รองลงมา คือ ภาคกลาง ภาคใต้ ภาคตะวันออกเฉียงเหนือ และภาคเหนือ มีความหนาแน่นโดยเฉลี่ยต่อพื้นที่ 1 ตารางกิโลเมตร ตามลำดับ ดังนี้ 177.7, 125.4, 112.3 และ 68.7 คนต่อพื้นที่ 1 ตารางกิโลเมตร

ตาราง 2 ความหนาแน่นของประชากรโดยเฉลี่ย จำแนกตามภาค

ภาค	พื้นที่ (ตารางกิโลเมตร)	จำนวนประชากร (คน)	ความหนาแน่นของประชากร (คนต่อ 1 ตารางกิโลเมตร)
รวม	513,119.5	65,981,659	128.6
กรุงเทพมหานคร	1,568.7	8,305,218	5,294.3
กลาง	102,336.0	18,183,309	177.7
เหนือ	169,644.3	11,656,040	68.7
ตะวันออกเฉียงเหนือ	168,855.4	18,966,090	112.3
ใต้	70,715.2	8,871,002	125.4

1.3 จำนวนครัวเรือน ขนาดของครัวเรือนและเพศของหัวหน้าครัวเรือน

จำนวนครัวเรือนของประเทศไทยมีทั้งสิ้น 20,523,470 ครัวเรือน เป็นครัวเรือนส่วนบุคคลจำนวน 20,364,332 ครัวเรือน และครัวเรือนกลุ่มบุคคลจำนวน 159,138 ครัวเรือน โดยมีขนาดครัวเรือนส่วนบุคคลเฉลี่ย 3.1 คน ต่อหนึ่งครัวเรือน ซึ่งเล็กกว่าขนาดครัวเรือนเฉลี่ยปี 2543 (3.8 คน) และขนาดของครัวเรือนในเขตเทศบาลเล็กกว่านอกเขตเทศบาล คือ 2.9 คน และ 3.4 คน ตามลำดับ เมื่อเปรียบเทียบระหว่างภาค พบว่า ภาคตะวันออกเฉียงเหนือมีขนาดของครัวเรือนโดยเฉลี่ยใหญ่ที่สุดคือ 3.5 คน รองลงมาคือภาคใต้ 3.4 คน ภาคเหนือ 3.0 คน ภาคกลาง 2.9 คน และกรุงเทพมหานครมีขนาดครัวเรือนเฉลี่ยเล็กที่สุดคือ 2.7 คน ต่อหนึ่งครัวเรือน (ตาราง 3)

หัวหน้าครัวเรือนของครัวเรือนส่วนบุคคล ส่วนใหญ่เป็นเพศชายมากกว่าเพศหญิงคือ ร้อยละ 65.3 และ 34.7 ตามลำดับ (ตาราง 3)

ส่วนครัวเรือนคนเดียวนั้นมีประมาณ ร้อยละ 18.4 ซึ่งมีสัดส่วนการอยู่คนเดียวสูงขึ้นประมาณเกือบสองเท่าเมื่อเทียบกับ ปี 2543 (ร้อยละ 9.4) (ตารางเศษ ตารางที่ 3)

ตาราง 3 จำนวนและขนาดครัวเรือนส่วนบุคคล ร้อยละของหัวหน้าครัวเรือน จำแนกตามเพศ เขตการปกครอง และภาค

ภาค และเขตการปกครอง	จำนวนครัวเรือน ส่วนบุคคล	ขนาดครัวเรือน โดยเฉลี่ย	ร้อยละของหัวหน้าครัวเรือน		
			รวม	ชาย	หญิง
รวม	20,364,332	3.1	100.0	65.3	34.7
ในเขตเทศบาล	9,685,386	2.9	100.0	63.8	36.2
นอกเขตเทศบาล	10,678,946	3.4	100.0	66.6	33.4
ภาค					
กรุงเทพมหานคร	2,869,224	2.7	100.0	63.4	36.6
กลาง	5,920,172	2.9	100.0	62.8	37.2
เหนือ	3,741,291	3.0	100.0	67.7	32.3
ตะวันออกเฉียงเหนือ	5,339,779	3.5	100.0	65.7	34.3
ใต้	2,493,867	3.4	100.0	68.8	31.2

1.4 โครงสร้างทางอายุและเพศของประชากร

แผนภูมิ 2 พีระมิดประชากร พ.ศ. 2553 แสดงให้เห็นโครงสร้างและการกระจายตัวของประชากรตามกลุ่มอายุและเพศ จะเห็นว่าโครงสร้างประชากรเปลี่ยนไปเป็นโครงสร้างแบบผู้สูงอายุ กล่าวคือ ฐานของพีระมิดมีขนาดแคบลงและส่วนบนของพีระมิดมีขนาดกว้างขึ้น เนื่องจากอัตราการเกิดลดต่ำลงอย่างต่อเนื่อง การบริการด้านสาธารณสุขดีขึ้น และคนไทยมีอายุยืนยาวขึ้น ในกลุ่มประชากรที่ยังมีอายุสูงขึ้น สัดส่วนของเพศหญิงมีแนวโน้มยิ่งสูงขึ้น ขณะที่ประชากรวัยเด็กเพศชายมีสัดส่วนสูงกว่าเพศหญิง

แผนภูมิ 2 พีระมิดประชากรทั่วราชอาณาจักร พ.ศ. 2553

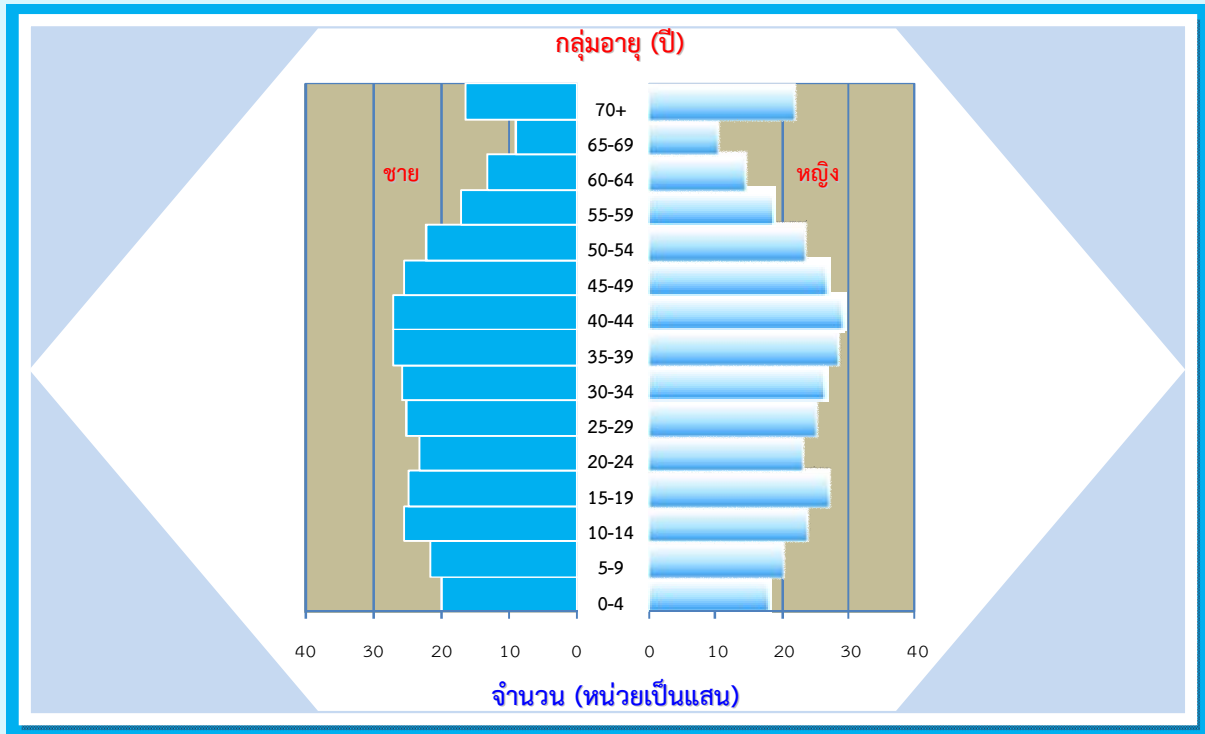

เมื่อพิจารณาประชากรตามกลุ่มอายุ (ตาราง 4) พบว่า มีประชากรวัยเด็กอายุ 0-14 ปี ร้อยละ 19.2 วัยแรงงานอายุ 15-59 ปี ร้อยละ 67.9 และวัยสูงอายุอายุ 60 ปีขึ้นไป ร้อยละ 12.9 โดยนอกเขตเทศบาล มีสัดส่วนของประชากรวัยเด็กและวัยสูงอายุสูงกว่าในเขตเทศบาล แต่มีประชากรวัยแรงงานต่ำกว่าในเขตเทศบาล ถ้าเปรียบเทียบระหว่างเพศ พบว่า ประชากรวัยเด็กมีสัดส่วนเพศชายสูงกว่าเพศหญิง (ร้อยละ 20.1 และ 18.4 ตามลำดับ) แต่ในกลุ่มผู้สูงอายุมีสัดส่วนของเพศหญิงสูงกว่าเพศชาย (ร้อยละ 13.9 และ 11.9 ตามลำดับ) ส่วนสัดส่วนของประชากรวัยแรงงานของเพศชายและเพศหญิงนั้นใกล้เคียงกัน (ร้อยละ 68.0 และ 67.8 ตามลำดับ)

อายุโดยเฉลี่ยของประชากร (อายุมัธยฐาน) ประมาณ 34.7 ปี ประชากรในเขตเทศบาลมีอายุเฉลี่ยสูงกว่านอกเขตเทศบาลคือ 34.2 ปี และ 35.1 ปี ตามลำดับ อายุมัธยฐานเป็นอายุที่บ่งบอกถึงค่ากลางที่แบ่งประชากรครึ่งหนึ่งมีอายุน้อยกว่าอายุมัธยฐาน และอีกครึ่งหนึ่งมีอายุมากกว่าอายุมัธยฐาน และยังบอกโครงสร้างประชากรอีกด้วย ประเทศไทยมีอายุมัธยฐาน 34.7 ปี แสดงถึงโครงสร้างประชากรเป็นสังคมสูงวัย (อายุมัธยฐานเกิน 30 ปีขึ้นไป)

เมื่อพิจารณาถึงอัตราส่วนการเป็นภาระ ซึ่งหมายถึงการที่ประชากรวัยแรงงานอายุ 15-59 ปี ต้องรับภาระประชากรในวัยอื่นๆ พบว่า อัตราส่วนการเป็นภาระรวมเท่ากับ 47.3 กล่าวคือ ประชากรที่อยู่ ในวัยทำงาน 100 คน ต้องรับภาระเลี้ยงดูเด็กและคนชราประมาณ 47 คน อัตราส่วนการเป็นภาระวัยเด็ก เท่ากับ 28.3 และอัตราส่วนการเป็นภาระวัยชราเท่ากับ 19.0 โดยนอกเขตเทศบาลมีอัตราส่วนการเป็น ภาระวัยเด็กและวัยชราสูงกว่าในเขตเทศบาล

ตาราง 4 ลักษณะทางประชากร จำแนกตามเขตการปกครอง

ลักษณะทางประชากร	รวม	เขตการปกครอง	
		ในเขตเทศบาล	นอกเขตเทศบาล
ประชากรตามหมวดอายุ (%)			
วัยเด็ก 0 – 14 ปี			
รวม	19.2	16.0	21.8
ชาย	20.1	16.8	22.7
หญิง	18.4	15.2	20.9
วัยแรงงาน 15 – 59 ปี			
รวม	67.9	72.3	64.4
ชาย	68.0	72.5	64.5
หญิง	67.8	72.2	64.2
วัยสูงอายุ 60 ปีขึ้นไป			
รวม	12.9	11.7	13.8
ชาย	11.9	10.8	12.8
หญิง	13.9	12.6	14.9
อายุมัธยฐาน (ปี)	34.7	34.2	35.1
อัตราส่วนระหว่างเพศ (%)			
รวม	96.2	94.1	98.0
วัยเด็ก 0 – 14 ปี	105.5	103.9	106.4
วัยแรงงาน 15 – 59 ปี	96.5	94.4	98.4
วัยสูงอายุ 60 ปีขึ้นไป	82.6	80.3	84.2
อัตราส่วนการเป็นภาระ (%)			
รวม	47.3	38.3	55.4
วัยเด็ก 0 – 14 ปี	28.3	22.1	33.9
วัยสูงอายุ 60 ปีขึ้นไป	19.0	16.2	21.5

1.5 ศาสนาและสัญชาติ

ประชากรในประเทศไทย ส่วนใหญ่เป็นผู้มีสัญชาติไทย 63,279,495 คน หรือ ร้อยละ 95.9 และที่เหลือจำนวน 2,702,155 คน (ร้อยละ 4.1) เป็นผู้มีสัญชาติอื่นๆ ส่วนใหญ่มีสัญชาติ พม่า กัมพูชา ลาว และจีน

ประชากรส่วนใหญ่นับถือศาสนาพุทธ ร้อยละ 93.6 รองลงมา นับถือศาสนาอิสลาม จำนวน 3,259,340 คน (ร้อยละ 4.9) ซึ่งส่วนใหญ่อยู่ทางภาคใต้ตอนล่าง คือ จังหวัดยะลา ปัตตานี และนราธิวาส ส่วนประชากรที่นับถือศาสนาคริสต์ มีจำนวน 789,376 คน (ร้อยละ 1.2) และที่เหลือนับถือศาสนาอื่นๆ เช่น ฮินดู ซิกข์ และขงจื้อ และผู้ที่ไม่มีศาสนา มีจำนวน 46,122 คน

ตาราง 5 ร้อยละของประชากร จำแนกตามศาสนา สัญชาติ และเขตการปกครอง

ศาสนาและสัญชาติ	รวม	เขตการปกครอง	
		ในเขตเทศบาล	นอกเขตเทศบาล
ศาสนา ^{1/}	100.0	100.0	100.0
พุทธ	93.6	94.5	92.8
อิสลาม	4.9	3.6	6.0
คริสต์	1.2	1.4	1.0
อื่นๆ และไม่มีศาสนา	0.3	0.5	0.2
สัญชาติ ^{1/}	100.0	100.0	100.0
ไทย	95.9	94.2	97.3
พม่า	2.0	2.5	1.5
กัมพูชา ลาว จีน	1.0	1.4	0.6
อื่นๆ และไม่มีสัญชาติ	1.1	1.9	0.6

1/ ไม่รวม ไม่ทราบ

1.6 สถานภาพสมรส

แผนภูมิ 3 แสดงให้เห็นว่าในประชากรอายุตั้งแต่ 13 ปีขึ้นไป จำนวน 55,380,017 คน ผู้ที่มีสถานภาพโสด มีจำนวน 16,957,651 คน (ร้อยละ 30.9) มีผู้สมรส จำนวน 31,555,594 คน (ร้อยละ 57.4) ที่เหลือมีสถานภาพเป็นหม้าย หย่า แยกกันอยู่ หรือเคยสมรสแต่ไม่ทราบสถานภาพ (ร้อยละ 11.7) โดยที่สัดส่วนของประชากรชายที่เป็นโสดและสมรสจะสูงกว่าหญิง แต่เพศหญิงจะมีสัดส่วนของการเป็น หม้าย หย่า และแยกกันอยู่สูงกว่าเพศชาย

แผนภูมิ 3 ร้อยละของประชากรอายุ 13 ปีขึ้นไป จำแนกตามสถานภาพสมรส^{1/} และเพศ

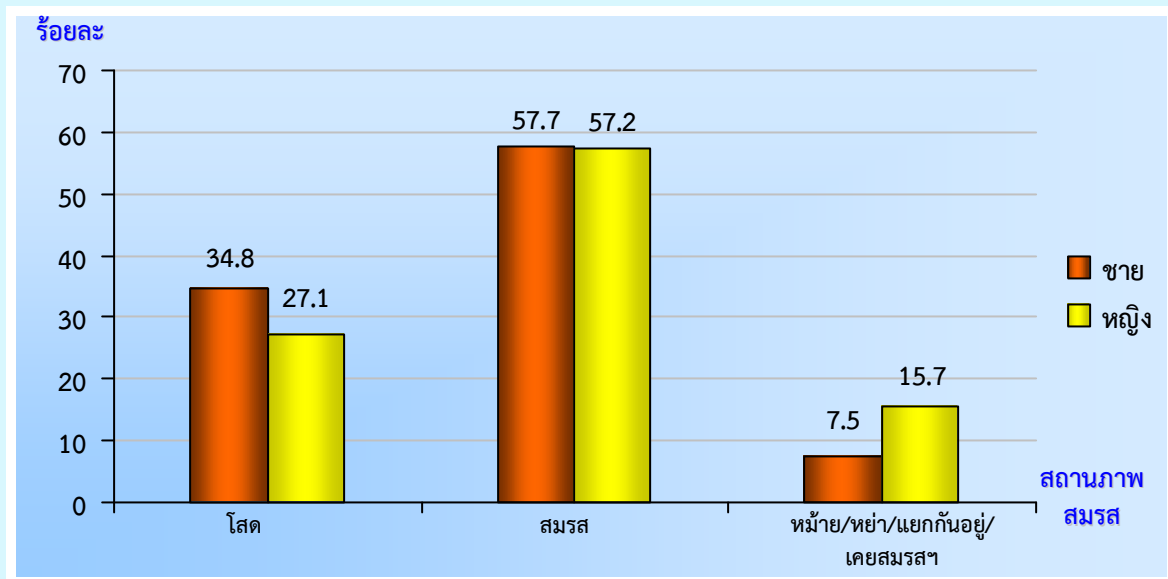

1/ ไม่รวม ไม่ทราบ

1.7 การมีชื่อในทะเบียนบ้าน

การทำสำมะโนประชากรและเคหะ พ.ศ. 2553 ได้สอบถามเรื่องประชากรแฝง จากการมีชื่อในทะเบียนบ้านตามที่อยู่จริง พบว่า ประชากรในประเทศไทยที่มีชื่อในทะเบียนบ้านตามที่อยู่อาศัยจริงในวันสำมะโน (1 กันยายน พ.ศ.2553) มีประมาณ 51,820,890 คน (ร้อยละ 78.6) มีชื่อในทะเบียนบ้านอื่นและอยู่ในจังหวัดเดียวกับที่อยู่จริง 5,916,371 คน (ร้อยละ 9.0) มีชื่อในทะเบียนบ้านในจังหวัดอื่น 6,104,270 คน (ร้อยละ 9.2) ส่วนที่เหลือมีชื่ออยู่ในต่างประเทศ 1,973,266 คน (ร้อยละ 3.0) และไม่มีที่ใดเลย 147,358 คน (ร้อยละ 0.2)

เมื่อพิจารณาการมีชื่อในทะเบียนบ้านตามเขตการปกครอง พบว่า สัดส่วนประชากรในเขตเทศบาลมีชื่อในทะเบียนบ้านที่อาศัยอยู่จริงน้อยกว่าประชากรนอกเขตเทศบาล (ร้อยละ 66.9 และ 87.8 ตามลำดับ) (ตาราง 6)

ตาราง 6 ร้อยละของประชากร จำแนกตามการมีชื่อในทะเบียนบ้าน เพศ และเขตการปกครอง

การมีชื่อในทะเบียนบ้าน ^{1/}	รวม	เพศ		เขตการปกครอง	
		ชาย	หญิง	ในเขตเทศบาล	นอกเขตเทศบาล
รวม	100.0	100.0	100.0	100.0	100.0
มีในบ้านที่อาศัยอยู่	78.6	77.4	79.7	66.9	87.8
มีอยู่ที่อื่น					
ในจังหวัดนี้	9.0	9.3	8.7	12.2	6.4
ในจังหวัดอื่น	9.2	9.6	8.9	16.2	3.8
ประเทศอื่น	3.0	3.5	2.5	4.5	1.8
ไม่มีที่ใดเลย	0.2	0.2	0.2	0.2	0.2

1/ ไม่รวม ไม่ทราบ

1.8 ลักษณะความพิการ

การทำสำมะโนประชากรและเคหะ พ.ศ.2553 ถามประชากรทุกคนเรื่องความพิการ เฉพาะความพิการโดยประจักษ์ที่สามารถมองเห็นได้เด่นชัด ตามความหมายของกระทรวงการพัฒนาสังคมและความมั่นคงของมนุษย์ พบว่า ประชากรส่วนใหญ่ 65,387,824 คน หรือ ร้อยละ 99.1 ไม่มีลักษณะความพิการ ประชากรที่มีลักษณะความพิการที่เห็นเด่นชัด มีเพียงร้อยละ 0.9 โดยมีลักษณะความพิการมากที่สุดคือ แขน/ขาขาด ตั้งแต่ข้อมือ/ข้อเท้าขึ้นไปอย่างน้อย 1 ข้าง/อัมพาต รองลงมาคือ พัฒนาการทางสมองช้า/ปัญญาอ่อน พูดไม่ได้/เป็นใบ้ ตาบอดทั้งสองข้าง อากาศทางจิต โวยวาย (ตาราง 7 และ ตารางสถิติ ตารางที่ 14)

ตาราง 7 ร้อยละของประชากร จำแนกตามลักษณะความพิการ เพศ และเขตการปกครอง

ลักษณะความพิการ ^{1/}	รวม	เพศ		เขตการปกครอง	
		ชาย	หญิง	ในเขตเทศบาล	นอกเขตเทศบาล
รวม	100.0	100.0	100.0	100.0	100.0
ไม่มีความพิการ	99.1	99.0	99.2	99.2	99.0
มีความพิการ	0.9	1.0	0.8	0.8	1.0

1/ ไม่รวม ไม่ทราบ

2. ลักษณะทางสังคมและเศรษฐกิจ

2.1 การศึกษา

ประชากรกลุ่มอายุ 6-24 ปี ซึ่งเป็นประชากรในวัยที่ควรกำลังศึกษาอยู่ในระดับใดระดับหนึ่ง จากตาราง 8 พบว่า มีผู้ที่ไม่ได้กำลังเรียนหนังสือ ร้อยละ 29.4 โดยสัดส่วนของเพศชายที่ไม่ได้กำลังเรียนหนังสือมากกว่าเพศหญิง (ร้อยละ 31.3 และร้อยละ 27.5 ตามลำดับ)

สำหรับการศึกษาที่สำเร็จของประชากรอายุ 15 ปีขึ้นไป พบว่า ประชากรที่สำเร็จการศึกษาสูงกว่าระดับประถมศึกษา มีร้อยละ 46.5 ของประชากรอายุ 15 ปีขึ้นไปทั้งสิ้น ถ้าเปรียบเทียบระหว่างเพศ จะเห็นว่า เพศชายสำเร็จการศึกษาสูงกว่าระดับประถมศึกษามากกว่าเพศหญิง (ร้อยละ 48.5 และ 44.6 ตามลำดับ) ประชากรที่อยู่ในเขตเทศบาลสำเร็จการศึกษาสูงกว่าระดับประถมศึกษา มากกว่าประชากรนอกเขตเทศบาล (ร้อยละ 58.0 และร้อยละ 36.7 ตามลำดับ) และประชากรที่อยู่ในกรุงเทพมหานครสำเร็จการศึกษาสูงกว่าระดับประถมศึกษา มีสัดส่วนสูงที่สุด (ร้อยละ 70.8)

เมื่อพิจารณาปีการศึกษาเฉลี่ยของประชากร พบว่า ประชากรอายุ 15 ปีขึ้นไปที่จบการศึกษา โดยภาพรวมมีจำนวนปีการศึกษาเฉลี่ย 8.1 ปี โดยปีการศึกษาเฉลี่ยของเพศชายสูงกว่าเพศหญิง (8.2 และ 8.0 ปี ตามลำดับ) เมื่อเปรียบเทียบปีการศึกษาเฉลี่ยระหว่างภาค และเขตการปกครอง พบว่า กรุงเทพมหานคร มีปีการศึกษาเฉลี่ยสูงที่สุด (10.8 ปี) รองลงมาคือ ภาคกลาง ภาคใต้ ภาคตะวันออกเฉียงเหนือ และภาคเหนือ (8.3 7.8 7.2 และ 7.1 ปี ตามลำดับ) และปีการศึกษาเฉลี่ยของประชากรในเขตเทศบาลสูงกว่านอกเขตเทศบาล (9.3 และ 7.0 ปี)

ตาราง 8 การศึกษาของประชากร จำแนกตามเพศ เขตการปกครอง และภาค

เพศ เขตการปกครอง และภาค	ประชากรอายุ 6-24 ปี ที่ไม่ได้กำลังเรียน (%)	ประชากรอายุ 15 ปีขึ้นไป ที่สำเร็จการศึกษาสูงกว่าระดับ ประถมศึกษา (%)	ปีการศึกษาเฉลี่ย ของประชากรอายุ 15 ปีขึ้นไป (ปี)
รวม	29.4	46.5	8.1
ชาย	31.3	48.5	8.2
หญิง	27.5	44.6	8.0
ในเขตเทศบาล	30.9	58.0	9.3
นอกเขตเทศบาล	28.3	36.7	7.0
ภาค			
กรุงเทพมหานคร	36.3	70.8	10.8
กลาง	35.5	50.6	8.3
เหนือ	25.8	37.4	7.1
ตะวันออกเฉียงเหนือ	22.1	36.5	7.2
ใต้	32.2	45.4	7.8

2.2 การอ่านออกและเขียนได้

เมื่อพิจารณาการรู้หนังสือ หรือการอ่านออกและเขียนได้ของประชากรอายุ 15 ปีขึ้นไป ซึ่งได้สอบถามถึงความสามารถในการอ่านออกและเขียนได้ทั้งภาษาไทยและภาษาอื่น พบว่า ร้อยละ 96.4 ของประชากร สามารถอ่านออกและเขียนได้ในภาษาไทย โดยอัตราการอ่านออกและเขียนได้ไม่แตกต่างกันทั้งในระดับเขตการปกครอง และเพศ (ตาราง 9) และ ร้อยละ 98.2 สามารถอ่านออกและเขียนได้ในภาษาใดภาษาหนึ่งหรือหลายภาษา (ตารางตัวชี้วัด)

สำหรับความสามารถในการอ่านออกและเขียนได้ในภาษาอื่นนอกจากภาษาไทยนั้น พบว่า ร้อยละ 16.7 ของประชากรสามารถอ่านออกและเขียนได้ภาษาอื่น ซึ่งส่วนใหญ่เป็นภาษาอังกฤษ พม่า จีน และเขมร ประชากรในเขตเทศบาลมีอัตราการอ่านออกและเขียนได้ในภาษาอื่นสูงกว่าประชากรนอกเขตเทศบาล คือ ร้อยละ 23.9 และ 10.7 ตามลำดับ

ตาราง 9 ร้อยละของประชากรอายุ 15 ปีขึ้นไป จำแนกตามการอ่านออกและเขียนได้ เพศ และเขตการปกครอง

การอ่านออกและเขียนได้ ^{1/}	รวม	เพศ		เขตการปกครอง	
		ชาย	หญิง	ในเขตเทศบาล	นอกเขตเทศบาล
ภาษาไทย	100.0	100.0	100.0	100.0	100.0
อ่านออกเขียนได้	96.4	96.4	96.4	96.6	96.3
อ่านไม่ออกเขียนไม่ได้	3.6	3.6	3.6	3.4	3.7
ภาษาอื่น	100.0	100.0	100.0	100.0	100.0
อ่านออกเขียนได้	16.7	16.7	16.8	23.9	10.7
อ่านไม่ออกเขียนไม่ได้	83.3	83.3	83.2	76.1	89.3

1/ ไม่รวม ไม่ทราบ

2.3 การทำงานในรอบปี

2.3.1 อุตสาหกรรม

ประชากรอายุ 15 ปีขึ้นไปทั้งสิ้น 53,295,867 คน เป็นผู้ที่มีงานทำในรอบปีที่แล้ว (1 กันยายน 2552 - 31 สิงหาคม 2553) จำนวน 38,641,607 คน คิดเป็นร้อยละ 73.5 ของประชากรอายุ 15 ปีขึ้นไป (ไม่รวมผู้ที่ไม่ทราบว่าทำงานหรือไม่) เป็นชาย 19,903,775 คน (ร้อยละ 51.5) และหญิง 18,737,832 คน (ร้อยละ 48.5) และเป็นผู้ที่ไม่ทำงาน จำนวน 13,914,204 คน (ร้อยละ 26.5) เป็นชาย 5,584,054 คน (ร้อยละ 40.1) เป็นหญิง 8,330,150 คน (ร้อยละ 59.9)

เมื่อพิจารณาอุตสาหกรรมหรือประเภทกิจการของผู้ที่มีงานทำ พบว่า มีผู้ทำงานในภาคเกษตรกรรม ร้อยละ 43.6 และนอกภาคเกษตรกรรม ร้อยละ 56.4 โดยส่วนใหญ่ทำงานในอุตสาหกรรม สาขาการผลิต ร้อยละ 13.5 สาขาการขนส่ง และการขายปลีก การซ่อมแซมยานยนต์ รถจักรยานยนต์ ของใช้ส่วนบุคคล และของใช้ในครัวเรือน ร้อยละ 12.3

สำหรับผู้มีงานทำในเขตเทศบาลส่วนใหญ่ทำงานนอกภาคเกษตรกรรม ร้อยละ 80.4 โดยมีสัดส่วนการทำงานในสาขาการผลิต และสาขาการขายส่งและการขายปลีก การซ่อมแซมยานยนต์ รถจักรยานยนต์ ของใช้ส่วนบุคคล และของใช้ในครัวเรือน เท่ากัน คือ ร้อยละ 17.8 ส่วนผู้มีงานทำนอกเขตเทศบาลส่วนใหญ่ทำงานในภาคเกษตรกรรม ร้อยละ 62.2 (ตาราง 10)

**ตาราง 10 จำนวนและร้อยละของประชากรอายุ 15 ปีขึ้นไป จำแนกตามการทำงาน
อุตสาหกรรม เพศ และเขตการปกครอง**

การทำงาน และอุตสาหกรรม	รวม	เพศ		เขตการปกครอง	
		ชาย	หญิง	ในเขตเทศบาล	นอกเขตเทศบาล
ยอดรวม ^{1/}	52,555,811	25,487,829	27,067,982	23,917,719	28,641,092
จำนวนผู้มีงานทำ	38,641,607	19,903,775	18,737,832	16,839,160	21,802,447
ร้อยละของผู้มีงานทำ	73.5	78.1	69.2	70.4	76.1
อุตสาหกรรม	100.0	100.0	100.0	100.0	100.0
ภาคเกษตรกรรม (%)	43.6	43.4	43.8	19.6	62.2
1. เกษตรกรรม การป่าไม้ และการประมง	43.6	43.4	43.8	19.6	62.2
นอกภาคเกษตรกรรม (%)	56.4	56.6	56.2	80.4	37.8
1. การผลิต	13.5	13.1	13.9	17.8	10.1
2. การขายส่งและการขายปลีก	12.3	11.3	13.3	17.8	8.0
3. ที่พักแรมและบริการด้านอาหาร	5.1	3.7	6.7	8.0	2.9
4. การบริหารราชการ และการป้องกันประเทศ	4.6	6.2	2.8	6.7	3.0
5. การก่อสร้าง	3.7	5.5	1.8	4.4	3.1
6. อื่น ๆ ^{2/}	17.2	16.8	17.7	25.7	10.7
จำนวนผู้ไม่มีงานทำ	13,914,204	5,584,054	8,330,150	7,075,559	6,838,645
ร้อยละของผู้ไม่มีงานทำ	26.5	21.9	30.8	29.6	23.9

1/ ไม่รวม ผู้ที่ไม่ทราบการทำงานหรือไม่

2/ อุตสาหกรรมอื่น ๆ ดูตารางสถิติที่ 16

2.3.2 สถานภาพการทำงาน

ผู้มีงานทำในรอบปีส่วนใหญ่ทำงานในฐานะลูกจ้าง (ลูกจ้างรัฐบาล ลูกจ้างรัฐวิสาหกิจ และลูกจ้างเอกชน) ร้อยละ 42.3 รองลงมาคือ ธุรกิจส่วนตัวโดยไม่มีลูกจ้าง (ร้อยละ 33.2) และผู้ช่วยธุรกิจ ในครัวเรือนโดยไม่ได้รับค่าจ้าง (ร้อยละ 22.2) เมื่อเปรียบเทียบระหว่างเพศ พบว่า สัดส่วนเพศชาย ที่ประกอบธุรกิจส่วนตัวโดยไม่มีลูกจ้างสูงกว่าเพศหญิง (ร้อยละ 38.7 และ 27.3 ตามลำดับ) ขณะที่สัดส่วน เพศหญิงทำงานในฐานะเป็นผู้ช่วยธุรกิจในครัวเรือนโดยไม่ได้รับค่าจ้างสูงกว่าเพศชายกว่าสองเท่า (ร้อยละ 30.8 และ 14.0 ตามลำดับ)

สำหรับสถานภาพการทำงานของผู้มีงานทำในเขตเทศบาลและนอกเขตเทศบาลนั้นแตกต่างกัน คือ ผู้มีงานทำในเขตเทศบาลส่วนใหญ่ทำงานในฐานะลูกจ้าง (ร้อยละ 56.0) แต่สถานภาพการทำงานของผู้มีงานทำนอกเขตเทศบาลส่วนใหญ่ประกอบธุรกิจส่วนตัวโดยไม่มีลูกจ้าง (ร้อยละ 37.7) และสัดส่วนการเป็นนายจ้างของในเขตเทศบาลสูงกว่านอกเขตเทศบาลสองเท่า คือ ร้อยละ 2.8 และ 1.4 ตามลำดับ (ตาราง 11)

ตาราง 11 ร้อยละของผู้มีงานทำ จำแนกตามสถานภาพการทำงาน เพศ และเขตการปกครอง

สถานภาพการทำงาน ^{1/}	รวม	เพศ		เขตการปกครอง	
		ชาย	หญิง	ในเขตเทศบาล	นอกเขตเทศบาล
รวม	100.0	100.0	100.0	100.0	100.0
นายจ้าง	2.0	2.5	1.5	2.8	1.4
ประกอบธุรกิจส่วนตัวโดยไม่มีลูกจ้าง	33.2	38.7	27.3	27.3	37.7
ช่วยธุรกิจในครัวเรือนโดยไม่ได้รับค่าจ้าง	22.2	14.0	30.8	13.5	28.8
ลูกจ้างรัฐบาล	8.3	8.9	7.6	11.7	5.7
ลูกจ้างรัฐวิสาหกิจ	0.9	1.1	0.7	1.5	0.4
ลูกจ้างเอกชน	33.1	34.4	31.8	42.8	25.8
สมาชิกของการรวมกลุ่ม	0.3	0.4	0.3	0.4	0.2

1/ ไม่รวม ไม่ทราบ

3.ภาวะเจริญพันธุ์

3.1 บุตรเกิดรอดและบุตรที่มีชีวิตอยู่

จากการสอบถามเพศหญิงที่มีอายุ 13 ปีขึ้นไปทุกคน ในเรื่องการมีบุตร พบว่า เพศหญิง 1 คน มีบุตรที่ตนเองเป็นผู้ให้กำเนิดและมีชีวิตอยู่ขณะคลอด หรือ เรียกว่าบุตรเกิดรอดโดยเฉลี่ย มีประมาณ 1.50 คน โดยหญิงที่อยู่นอกเขตเทศบาลมีจำนวนบุตรเกิดรอดโดยเฉลี่ยสูงกว่าหญิงที่อยู่ในเขตเทศบาล (1.74 และ 1.22 คน ตามลำดับ)

เมื่อพิจารณาเฉพาะหญิงเคยสมรสที่อยู่ในวัยเจริญพันธุ์อายุ 15-49 ปี พบว่า หญิง 1 คน มีจำนวนบุตรเกิดรอดโดยเฉลี่ยประมาณ 1.52 คน ซึ่งต่ำกว่าระดับทดแทน และต่ำกว่าเมื่อ 10 ปีที่แล้ว (1.88 คน) โดยหญิงที่เคยสมรสที่อาศัยอยู่ในเขตเทศบาลมีจำนวนบุตรเกิดรอดโดยเฉลี่ยน้อยกว่าหญิงนอกเขตเทศบาล คือ 1.35 และ 1.64 คน ตามลำดับ และหญิงเคยสมรส 1 คน มีบุตรที่มีชีวิตอยู่โดยเฉลี่ย 1.50 คน

เมื่อพิจารณาอายุเฉลี่ยเมื่อสมรสครั้งแรก (SMAM) จะเห็นว่าเพศหญิงแต่งงานเร็วกว่าเพศชาย โดยเพศหญิงแต่งงานครั้งแรกเมื่ออายุเฉลี่ยประมาณ 23.7 ปี ส่วนเพศชายแต่งงานครั้งแรกเมื่ออายุเฉลี่ยประมาณ 28.3 ปี และประชากรทั้งเพศชายและเพศหญิงที่อยู่ในเขตเทศบาลจะแต่งงานช้ากว่าผู้ที่อยู่นอกเขตเทศบาล (ตาราง 12)

ตาราง 12 ภาวะเจริญพันธุ์ และอายุเฉลี่ยเมื่อแรกสมรส จำแนกตามเขตการปกครอง

ภาวะเจริญพันธุ์	รวม	เขตการปกครอง	
		ในเขตเทศบาล	นอกเขตเทศบาล
จำนวนบุตรเกิดรอดเฉลี่ย^{1/} (คน)			
ต่อสตรีอายุ 13 ปีขึ้นไป	1.50	1.22	1.74
ต่อสตรีอายุ 15-49 ปี	1.01	0.81	1.20
ต่อสตรีเคยสมรสอายุ 15-49 ปี	1.52	1.35	1.64
จำนวนบุตรที่มีชีวิตอยู่เฉลี่ย^{1/} (คน)			
ต่อสตรีอายุ 13 ปีขึ้นไป	1.45	1.19	1.67
ต่อสตรีอายุ 15-49 ปี	1.00	0.81	1.18
ต่อสตรีเคยสมรสอายุ 15-49 ปี	1.50	1.34	1.63
อายุเฉลี่ยเมื่อแรกสมรส (ปี)			
รวม	28.4	27.1	25.3
ชาย	28.3	29.1	27.9
หญิง	23.7	25.2	22.8

1/ ไม่รวม ผู้ที่ไม่ทราบว่ามีบุตรหรือไม่

4. การย้ายถิ่น

4.1 สถานที่เกิดและระยะเวลาการอยู่อาศัยในสถานที่อยู่ปัจจุบัน

การทำสำมะโนประชากรและเคหะ พ.ศ. 2553 ได้สอบถามสถานที่เกิดของประชากร ระยะเวลาการอยู่อาศัยในสถานที่อยู่ปัจจุบัน สถานที่อยู่สุดท้ายก่อนย้ายและเหตุผลในการย้ายถิ่น จากข้อมูลดังกล่าวสามารถนำมาพิจารณาการย้ายถิ่นของประชากรเป็น 2 ลักษณะ คือ 1) การย้ายถิ่นในช่วงชีวิตหรือย้ายถิ่นเกิด หมายถึง การย้ายถิ่นระหว่างจังหวัดของประชากรซึ่งมีสถานที่เกิดคนละจังหวัดกับจังหวัดที่อยู่ปัจจุบันในวันสำมะโน และ 2) การย้ายถิ่นในระยะเวลา 5 ปี หมายถึง การย้ายที่อยู่ (หมู่บ้านหรือเขตเทศบาล) ภายในช่วงเวลา 5 ปี ก่อนวันสำมะโน

จากตาราง 13 พบว่า ในปี 2553 ประชากรมีถิ่นที่เกิดในจังหวัดที่ไม่ใช่ที่อยู่ปัจจุบัน ร้อยละ 21.8 หรือแสดงให้เห็นว่า ประชากรที่อาศัยอยู่ในจังหวัดที่เกิดและจังหวัดที่อยู่ปัจจุบันเป็นจังหวัดเดียวกัน มีร้อยละ 78.2

สำหรับประชากรที่มีการย้ายถิ่นในช่วง พ.ศ. 2548-2553 มีประมาณ 6,227,495 คน คิดเป็นร้อยละ 9.4 ของประชากรทั้งหมด (ไม่รวมผู้ที่ไม่ทราบระยะเวลาการอยู่อาศัยในที่อยู่ปัจจุบัน) โดยในเขตเทศบาล มีสัดส่วนผู้ย้ายถิ่นสูงกว่านอกเขตเทศบาล (ร้อยละ 13.4 และ 6.3 ตามลำดับ) และเพศชายมีสัดส่วนการย้ายถิ่นสูงกว่าเพศหญิง (ร้อยละ 9.9 และ 9.0 ตามลำดับ)

ตาราง 13 ร้อยละการย้ายถิ่นของประชากร จำแนกตามเหตุผลของการย้ายถิ่น เพศ และเขตการปกครอง

การย้ายถิ่น และเหตุผลของการย้ายถิ่น	รวม	เพศ		เขตการปกครอง	
		ชาย	หญิง	ในเขตเทศบาล	นอกเขตเทศบาล
การย้ายถิ่นของประชากร ^{1/} (%)	100.0	100.0	100.0	100.0	100.0
ผู้ที่อาศัยอยู่ในจังหวัดที่เกิด	78.2	77.8	78.5	68.9	85.4
ผู้ที่ไม่ได้อาศัยอยู่ในจังหวัดที่เกิด	21.8	22.2	21.5	31.1	14.6
ผู้ที่ย้ายถิ่นในช่วง 5 ปี (พ.ศ. 2548-2553)					
จำนวนผู้ย้ายถิ่น	6,227,495	3,205,534	3,021,961	3,896,845	2,330,650
ร้อยละของผู้ย้ายถิ่น	9.4	9.9	9.0	13.4	6.3
เหตุผลของการย้ายถิ่น^{2/} (%)	100.0	100.0	100.0	100.0	100.0
หางานทำ	28.0	29.6	26.3	28.3	27.5
หน้าที่การงาน	13.6	14.9	12.3	16.0	9.6
เพื่อการศึกษา	13.4	10.3	16.7	16.3	8.4
ติดตามบุคคลในครัวเรือน	16.9	13.7	20.4	13.8	22.2
กลับภูมิลำเนา	2.2	2.0	2.3	1.9	2.6
ย้ายที่อยู่อาศัย	18.4	17.7	19.1	16.6	21.5
ย้ายเข้าครัวเรือนสถาบัน	6.6	10.6	2.4	6.0	7.7
อื่นๆ	0.9	1.2	0.5	1.1	0.6

1/ ไม่รวม ผู้ที่ไม่ทราบระยะเวลาการอยู่อาศัยในปัจจุบัน

2/ ไม่รวม ผู้ที่ไม่ทราบเหตุผลของการย้ายถิ่น

4.2 เหตุผลของการย้ายถิ่น

สำหรับเหตุผลการย้ายถิ่นของประชากรที่มีการย้ายถิ่นในช่วง พ.ศ. 2548-2553 พบว่า ส่วนใหญ่ย้ายเพื่อหางานทำ ร้อยละ 28.0 รองลงมาคือ ย้ายที่อยู่อาศัย และย้ายเพื่อติดตามบุคคลในครัวเรือน (ร้อยละ 18.4 และ 16.9 ตามลำดับ) โดยเพศชายมีเหตุผลของการย้ายถิ่นเพื่อหางานทำและเพื่อหน้าที่การงานสูงกว่าเพศหญิง ในขณะที่เพศหญิงมีเหตุผลในการย้ายเพื่อติดตามบุคคลในครัวเรือน และเพื่อการศึกษาสูงกว่าเพศชาย สำหรับประชากรในเขตเทศบาลย้ายถิ่นเพื่อศึกษามีสัดส่วนสูงกว่านอกเขตเทศบาลเกือบสองเท่า (ร้อยละ 16.3 และ 8.4 ตามลำดับ) และสัดส่วนประชากรนอกเขตเทศบาลย้ายถิ่นเพื่อติดตามบุคคลในครัวเรือนสูงกว่าประชากรในเขตเทศบาล (ร้อยละ 22.2 และ 13.8 ตามลำดับ)

ภาคเคหะ

1. ประเภทและลักษณะของที่อยู่อาศัย

การศึกษาสภาพความเป็นอยู่ของประชากรในปี พ.ศ. 2553 โดยศึกษาจากคุณภาพของที่อยู่อาศัย การครอบครองที่อยู่อาศัยและที่ดินอันเป็นที่ตั้งของที่อยู่อาศัย และสิ่งอำนวยความสะดวกต่างๆ ของครัวเรือนส่วนบุคคล พบว่า ครัวเรือนส่วนใหญ่ประมาณ ร้อยละ 72.6 ของครัวเรือนส่วนบุคคลทั้งสิ้นมีที่อยู่อาศัยเป็นบ้านเดี่ยว รองลงมา ร้อยละ 11.1 เป็นตึกแถว ห้องแถว หรือเรือนแถว เมื่อพิจารณาประเภทที่อยู่อาศัยตามเขตการปกครองจะมีลักษณะเหมือนกันทั้งในเขตเทศบาลและนอกเขตเทศบาล คือ ส่วนใหญ่มีที่อยู่อาศัยเป็นบ้านเดี่ยว ร้อยละ 53.5 และ 89.8 ตามลำดับ ส่วนที่อยู่อาศัยประเภทตึกแถว ห้องแถว เรือนแถว และแฟลต อพาร์ทเมนท์ มีอยู่ในเขตเทศบาลมากกว่านอกเขตเทศบาล

สำหรับลักษณะของที่อยู่อาศัย หรือวัสดุที่ใช้ในการก่อสร้างที่อยู่อาศัยของครัวเรือน พบว่า ส่วนใหญ่สร้างด้วยวัสดุก่อสร้างที่ถาวร คือ เป็นตึก ไม้ และครึ่งตึกครึ่งไม้ (ร้อยละ 99.1) โดยที่ครัวเรือนในเขตเทศบาลมีสัดส่วนของที่อยู่อาศัยที่สร้างด้วยวัสดุที่ถาวรสูงกว่านอกเขตเทศบาล คือ ร้อยละ 99.5 และ 98.7 ตามลำดับ (ตาราง 14)

ตาราง 14 จำนวนและร้อยละของครัวเรือนส่วนบุคคล จำแนกตามประเภทและลักษณะของที่อยู่อาศัย และเขตการปกครอง

ประเภทที่อยู่อาศัย และลักษณะของที่อยู่อาศัย	รวม		เขตการปกครอง	
	จำนวน	ร้อยละ	ในเขตเทศบาล	นอกเขตเทศบาล
ประเภทที่อยู่อาศัย^{1/}	20,282,743	100.0	100.0	100.0
บ้านเดี่ยว	14,728,702	72.6	53.5	89.8
ทาวนเฮ้าส์ บ้านแฝด ทาวน์โฮม	1,297,664	6.4	9.9	3.2
คอนโดมิเนียม แมนชั่น	492,368	2.4	4.6	0.5
แฟลต อพาร์ทเมนท์ หอพัก	1,408,741	7.0	12.8	1.7
ตึกแถว ห้องแถว เรือนแถว	2,256,145	11.1	18.5	4.5
อื่น ๆ ^{2/}	99,123	0.5	0.7	0.3
ลักษณะของที่อยู่อาศัย^{1/}	20,179,350	100.0	100.0	100.0
ตึก	10,976,748	54.4	67.9	42.3
ไม้	4,631,836	23.0	15.2	29.9
ครึ่งตึกครึ่งไม้	4,382,377	21.7	16.4	26.5
วัสดุไม่ถาวร/วัสดุใช้แล้ว	136,387	0.7	0.3	1.0
อื่น ๆ ^{2/}	52,002	0.2	0.2	0.3

1/ ไม่รวม ไม่ทราบประเภทที่อยู่อาศัย และลักษณะของที่อยู่อาศัย

2/ รวม ครัวเรือนที่อาศัยอยู่ในห้องภายในบ้าน ห้องภายในสำนักงาน และเรือ แพ รถ

2. การครอบครองที่อยู่อาศัยและที่ดินที่เป็นที่ตั้งของที่อยู่อาศัย

เมื่อพิจารณาการครอบครองหรือการมีกรรมสิทธิ์ในที่อยู่อาศัย พบว่า มีครัวเรือนประมาณร้อยละ 78.9 เป็นเจ้าของที่อยู่อาศัย (รวมการครอบครองที่อยู่อาศัยโดยการเช่าซื้อ) โดยสัดส่วนของครัวเรือนที่เป็นเจ้าของที่อยู่อาศัยของครัวเรือนนอกเขตเทศบาลสูงกว่าในเขตเทศบาล (ร้อยละ 91.2 และ 65.1 ตามลำดับ) ส่วนครัวเรือนที่เช่าที่อยู่อาศัย มีร้อยละ 16.5 โดยสัดส่วนการเช่าที่อยู่อาศัยของครัวเรือนในเขตเทศบาลสูงกว่านอกเขตเทศบาล (ร้อยละ 28.5 และ 5.8 ตามลำดับ)

สำหรับการครอบครองที่ดินที่เป็นที่ตั้งของที่อยู่อาศัย (เฉพาะการเป็นเจ้าของหรือเช่าซื้อที่อยู่อาศัยเท่านั้น) พบว่า มีประมาณร้อยละ 91.8 ของครัวเรือนส่วนบุคคลเป็นเจ้าของที่ดินที่เป็นที่ตั้งของที่อยู่อาศัย โดยสัดส่วนของการครอบครองที่ดินดังกล่าวของครัวเรือนนอกเขตเทศบาลสูงกว่าครัวเรือนในเขตเทศบาล คือ ร้อยละ 94.2 และ 88.0 ตามลำดับ (ตาราง 15)

ตาราง 15 จำนวนและร้อยละของครัวเรือนส่วนบุคคล จำแนกตามการครอบครองที่อยู่อาศัยและที่ดิน และเขตการปกครอง

การครอบครองที่อยู่อาศัย และการครอบครองที่ดิน	รวม		เขตการปกครอง	
	จำนวน	ร้อยละ	ในเขตเทศบาล	นอกเขตเทศบาล
การครอบครองที่อยู่อาศัย^{1/}	20,217,202	100.0	100.0	100.0
เจ้าของ	15,767,262	78.0	63.8	90.8
เช่าซื้อ	170,825	0.9	1.3	0.4
เช่า	3,345,477	16.5	28.5	5.8
ไม่เสียค่าเช่า/ให้อยู่เปล่า	861,933	4.3	5.9	2.8
อื่น ๆ	71,705	0.3	0.5	0.2
การครอบครองที่ดิน^{1/}	15,838,245	100.0	100.0	100.0
เจ้าของ	14,542,635	91.8	88.0	94.2
เช่าซื้อ	429,339	2.7	4.2	1.8
เช่า	352,466	2.2	4.2	1.0
ไม่เสียค่าเช่า	419,257	2.7	2.9	2.5
อื่น ๆ	94,548	0.6	0.7	0.5

1/ ไม่รวม ไม่ทราบ

3. แหล่งที่มาของน้ำดื่ม น้ำใช้

ครัวเรือนที่มีน้ำดื่มสะอาด หมายถึง ครัวเรือนที่ดื่มน้ำประปา น้ำประปาผ่านการบำบัดโดยการต้ม/กรอง น้ำบรรจุขวด/ตู้น้ำดื่มหยอดเหรียญ น้ำฝน พบว่า โดยภาพรวมแล้วครัวเรือนที่ดื่มน้ำสะอาดประมาณร้อยละ 94.1 โดยในเขตเทศบาลมีสัดส่วนครัวเรือนที่ดื่มน้ำสะอาดสูงกว่าครัวเรือนนอกเขตเทศบาล (ร้อยละ 97.4 และ 91.1 ตามลำดับ) โดยที่ครัวเรือนในเขตเทศบาลส่วนใหญ่ดื่มน้ำดื่มบรรจุขวด/ตู้น้ำดื่มหยอดเหรียญ (ร้อยละ 50.6) ในขณะที่ครัวเรือนนอกเขตเทศบาลส่วนใหญ่ดื่มน้ำฝน (ร้อยละ 43.1)

สำหรับการใช้น้ำ พบว่า ครัวเรือนส่วนใหญ่ใช้น้ำประปา ร้อยละ 81.2 รองลงมา ใช้น้ำบ่อ ร้อยละ 7.5 น้ำบาดาล ร้อยละ 7.3 และสัดส่วนการใช้น้ำประปาของครัวเรือนในเขตเทศบาลสูงกว่านอกเขตเทศบาล คือ ร้อยละ 89.6 และ 73.6 ตามลำดับ (ตาราง 16)

ตาราง 16 ร้อยละของครัวเรือนส่วนบุคคล จำแนกตามแหล่งที่มาของน้ำดื่ม น้ำใช้ และเขตการปกครอง

แหล่งที่มาของน้ำดื่มและน้ำใช้	รวม	เขตการปกครอง	
		ในเขตเทศบาล	นอกเขตเทศบาล
น้ำดื่ม^{1/}	100.0	100.0	100.0
น้ำประปา	8.0	5.1	10.6
น้ำประปา (ต้ม/กรอง)	20.3	30.4	11.2
น้ำบาดาล	1.3	0.8	1.7
น้ำบ่อ	3.9	1.5	6.1
น้ำจากแม่น้ำ ลำคลองฯ	0.6	0.2	1.0
น้ำฝน	28.0	11.3	43.1
น้ำดื่มบรรจุขวด ตู้น้ำดื่มหยอดเหรียญ	37.8	50.6	26.2
อื่น ๆ	0.1	0.1	0.1
น้ำใช้^{1/}	100.0	100.0	100.0
น้ำประปา	81.2	89.6	73.6
น้ำประปา (ต้ม/กรอง)	0.7	0.5	1.0
น้ำบาดาล	7.3	4.6	9.7
น้ำบ่อ	7.5	4.1	10.6
น้ำจากแม่น้ำ ลำคลองฯ	1.8	0.6	2.9
น้ำฝน	1.4	0.6	2.1
อื่น ๆ	0.1	0.1	0.1

1/ ไม่รวม ไม่ทราบ

4. การใช้ส้วม

ตาราง 17 แสดงประเภทของส้วมที่ใช้ในครัวเรือน รวมถึงสุขอนามัยและความสะอาดสบายในการใช้ส้วมของประชากร พบว่า เกือบทุกครัวเรือนใช้ส้วมถูกสุขลักษณะ (ร้อยละ 99.8) ครัวเรือนที่อยู่ในเขตเทศบาลใช้ส้วมแบบนั่งห้อยเท้าสูงกว่าครัวเรือนที่อยู่นอกเขตเทศบาล (ร้อยละ 46.6 และ 17.6 ตามลำดับ) ในทางตรงข้ามครัวเรือนที่อยู่นอกเขตเทศบาลใช้ส้วมแบบนั่งยองสูงกว่าครัวเรือนที่อยู่ในเขตเทศบาล (ร้อยละ 79.1 และ 48.6 ตามลำดับ)

ตาราง 17 ร้อยละของครัวเรือนส่วนบุคคล จำแนกตามประเภทของการใช้ส้วม และเขตการปกครอง

ประเภทของการใช้ส้วม ^{1/}	รวม	เขตการปกครอง	
		ในเขตเทศบาล	นอกเขตเทศบาล
รวม	100.0	100.0	100.0
ส้วมแบบนั่งห้อยเท้า	31.3	46.6	17.6
ส้วมแบบนั่งยอง	64.7	48.6	79.1
ส้วมแบบนั่งห้อยเท้า และส้วมแบบนั่งยอง	3.8	4.7	2.9
อื่น ๆ ^{2/}	0.2	0.1	0.4

1/ ไม่รวม ไม่ทราบ

2/ รวม ส้วมหลุม ถัง ถ้ำยลงแม่น้ำ ลำคลอง และไม่มีส้วม

5. การใช้เชื้อเพลิงในการประกอบอาหาร

ครัวเรือนที่ประกอบอาหารโดยใช้แก๊สหรือไฟฟ้าเป็นเชื้อเพลิงมีประมาณร้อยละ 75.3 ซึ่งถือว่าเป็นเชื้อเพลิงที่สะอาดและสะดวกที่สุดในการประกอบอาหาร การใช้เชื้อเพลิงในการประกอบอาหารของครัวเรือนในเขตเทศบาลและนอกเขตเทศบาลแตกต่างกัน คือ สัดส่วนครัวเรือนในเขตเทศบาลใช้แก๊สหรือไฟฟ้ามากกว่านอกเขตเทศบาล คือ ร้อยละ 84.2 และร้อยละ 67.4 ตามลำดับ และสัดส่วนครัวเรือนในเขตเทศบาลใช้ไฟฟ้าในการประกอบอาหารสูงกว่าครัวเรือนนอกเขตเทศบาลกว่าสามเท่า (ร้อยละ 8.3 และ 2.3 ตามลำดับ) ในขณะที่ครัวเรือนนอกเขตเทศบาลใช้ถ่าน ฟืน เศษไม้มากกว่าครัวเรือนในเขตเทศบาลกว่าสามเท่าเช่นกัน (ร้อยละ 31.3 และ 9.5 ตามลำดับ) นอกจากนี้ยัง พบว่า ครัวเรือนในเขตเทศบาลไม่มีการหุงต้ม ร้อยละ 6.3 ซึ่งมากกว่าครัวเรือนนอกเขตเทศบาลที่ไม่มีการหุงต้มเพียง ร้อยละ 1.2 เท่านั้น (ตาราง 18)

ตาราง 18 ร้อยละของครัวเรือนส่วนบุคคล จำแนกตามประเภทเชื้อเพลิงที่ใช้ในการประกอบอาหาร และเขตการปกครอง

ประเภทเชื้อเพลิงที่ใช้ในการประกอบอาหาร ^{1/}	รวม	เขตการปกครอง	
		ในเขตเทศบาล	นอกเขตเทศบาล
รวม	100.0	100.0	100.0
แก๊ส	70.2	75.9	65.1
ถ่าน ฟืน เศษไม้	21.0	9.5	31.3
ไฟฟ้า	5.1	8.3	2.3
น้ำมันก๊าด และอื่นๆ	a	a	a
ไม่มีการหุงต้ม	3.6	6.3	1.2

1/ ไม่รวม ไม่ทราบ

a : น้อยกว่า ร้อยละ 0.1

6. การเป็นเจ้าของเครื่องใช้ในครัวเรือน

การเป็นเจ้าของเครื่องใช้ต่างๆ ในครัวเรือน พบว่า ครัวเรือนในเขตเทศบาลมีการเป็นเจ้าของเครื่องเล่นวีซีดี/ดีวีดี โทรศัพท์มือถือ คอมพิวเตอร์ ไมโครเวฟ เตอบ เครื่องซักผ้า เครื่องปรับอากาศ และรถยนต์ รถปิกอัพ รถตู้ มากกว่าครัวเรือนนอกเขตเทศบาล ในขณะที่ครัวเรือนนอกเขตเทศบาลเป็นเจ้าของเครื่องใช้ประเภท โทรทัศน์ ตู้เย็น ตู้แช่ รถจักรยานยนต์ รถแทรกเตอร์ 4 ล้อ และรถไถ 2 ล้อ (ที่ใช้ในการเกษตร) มากกว่าครัวเรือนในเขตเทศบาล

นอกจากนี้ ยังสอบถามถึงการมีอุปกรณ์และการใช้เทคโนโลยี ได้แก่ เคเบิลทีวี จานดาวเทียม และการใช้อินเทอร์เน็ตในครัวเรือน พบว่า ส่วนใหญ่ครัวเรือนที่อาศัยอยู่ในเขตเทศบาลมีการใช้เคเบิลทีวี และอินเทอร์เน็ตมากกว่านอกเขตเทศบาล ในขณะที่ครัวเรือนนอกเขตเทศบาลมีการใช้จานดาวเทียมมากกว่าในเขตเทศบาล (ตาราง 19)

ตาราง 19 จำนวนและร้อยละของครัวเรือนส่วนบุคคล จำแนกตามการเป็นเจ้าของเครื่องใช้ในครัวเรือน การมีอุปกรณ์เทคโนโลยีในครัวเรือน และเขตการปกครอง

การเป็นเจ้าของเครื่องใช้ และการมีอุปกรณ์เทคโนโลยีในครัวเรือน	รวม		เขตการปกครอง (ร้อยละ)	
	จำนวน	ร้อยละ	ในเขตเทศบาล	นอกเขตเทศบาล
การเป็นเจ้าของเครื่องใช้ในครัวเรือน	(20,364,331)	(100.0)	(100.0)	(100.0)
โทรทัศน์	19,326,131	94.9	94.5	95.3
เครื่องเล่นวีซีดี/ดีวีดี	15,010,739	73.7	75.8	71.8
โทรศัพท์มือถือ	18,381,659	90.3	91.7	89.0
คอมพิวเตอร์	5,929,095	29.1	39.5	19.7
ตู้เย็น ตู้แช่	17,204,185	84.5	83.1	85.7
ไมโครเวฟ เตอบ	3,962,365	19.5	28.1	11.6
เครื่องซักผ้า	11,684,758	57.4	59.9	55.1
เครื่องปรับอากาศ	4,025,089	19.8	30.7	9.8
รถส่วนบุคคล รถปิกอัพ รถตู้	7,422,192	36.4	41.5	31.9
รถจักรยานยนต์	15,066,209	74.0	65.3	81.9
รถแทรกเตอร์ 4 ล้อ	512,319	2.5	1.3	3.6
รถไถ 2 ล้อ (รถไถเดินตาม)	3,091,724	15.2	6.4	23.2
การมีอุปกรณ์เทคโนโลยีในครัวเรือน	(20,364,331)	(100.0)	(100.0)	(100.0)
เคเบิลทีวี	3,294,873	16.2	26.1	7.2
จานดาวเทียม	5,776,565	28.4	23.7	32.6
อินเทอร์เน็ต	2,804,967	13.8	22.3	6.1

Chapter 1

Introduction

1. Background

Thailand's first population census was conducted in 1909 by the Ministry of Interior, followed by the population census in 1919, 1929, 1937, and 1947. The population census was formerly called 'Household Census'.

Under the Statistics Act 1952, 1965, and 2007, the National Statistical Office was defined to organize the population census every ten years since 1960, followed by the census in 1980, 1990, 2000, and 2010. This is in line with the United Nations' recommendation to undertake national censuses in the year ending with '0' (Zero) for the purpose of having data for country planning and of international comparison. The 2010 Census was carried out as the eleventh round of population census, which was marked "the 100th Anniversary of the Population Census", and the fifth round of housing census in Thailand.

2. Objective

- 1) To compile basic information on the population and housing characteristics such as gender, age, religion, nationality, education, marital status, work status, type of dwelling and so on.
- 2) To obtain basic statistics at sub-region level (Village, area).
- 3) To measure changes in the composition of population and housing during the past 10 years.

3. Benefits of census information

The Census was designed to count persons where they live in usual residence on census day. The uses of census information were as follows.

3.1 Government

- 1) To determine adequate policies or plans related to population, economic, social and environmental issues both at the country level and locality level.
- 2) To prepare the budget in order to provide public utilities and services to the needs of people in each area (Villages, sub-districts, districts, provinces, etc.).
- 3) To use as the baseline data for the estimation of the population projection.

4) To evaluate the Tenth National Economic and Social Development Plan (2007 – 2011) and to prepare for the Eleventh Plan (2012-2016).

5) To provide and up-to-date sampling frame for surveys of some specific issues related to population and households.

3.2 Private sector

Business and Establishment use information on population density of each area to determine their business plans, such as building new shops, expanding business, and launching new products to the target customer.

3.3 Public use

Information of accessing to public services indicates the well-being of people.

4. Coverage

The coverage of population and the residence where population actually live in are as follows.

4.1 Population in coverage:

- All Thais citizens residing in Thailand on the Census day (September 1, 2010);
- Thais/Non-Thais who usually live in Thailand but temporarily be outside the country on the Census Day;
- All military servants, defenses, civil servants, and Thai diplomats, including their families, of which their stations were outside of Thailand.
- Non-Thais who residing in Thailand at least three months prior to the Census Day.

4.2 Population not coverage:

- Non-Thais military servants, defenses, civil servants, and diplomats, including their families, of which their stations were inside Thailand.
- Non-Thais who live in Thailand less than three months prior to the Census Day.
- Refugees or illegal migrants who live in the refugee camps.

4.3 Housing coverage:

- All houses or dwellings where people live in such as private houses, buildings, public housing, rooms in office, domiciles under bridges, etc.

5. Census day

September 1, 2010 was the Census Day, the day of reference for counting number of population and households.

6. Core items of question

The 2010 Census covered the following topics:

1) **Demographic data:** providing basic information on the structure of population and households such as age, sex, religion, nationality, speaking languages, type and characteristics of household.

2) **Education:** providing information on education level and literacy of the population such as number of students currently enrolled in each level, number of graduates.

3) **Employment:** providing information on type of work and work status such as major occupation and industry.

4) **Fertility:** such as marital status, number of children ever born, number of living children and dead children.

5) **Migration:** providing information on migration characteristics of the population such as place of birth, duration of living in current place and reasons for migration.

6) **Housing:** providing information on level of living and wellbeing of population such as type and characteristics of dwelling, tenure of dwelling, use of light and toilet facility, type of fuel, drinking water and water supplies, ownership of basic living appliances and use of different types of technology.

7. Data collection

The fieldwork period of the 2010 Census was organized during September 1 to October 31, 2010. There were four methods for responding to the Census questionnaire as follows:

1) **Face to face interview:** the major method of data collection,

2) **Self-enumeration:** an enumerator dropped of a census questionnaire, then made appointment to pick it up or the respondents mailed it back after completion,

3) **Internet:** respondents accessed the website www.nso.go.th or the URL <http://popcensus.nso.go.th>.

4) **Telephone Interview Center (TIC):** respondents provided their information via telephone interview.

8. Definitions

Population Profile

8.1 Type of household

Private household refers to a constitution of persons who make common provision of consumption and stayed under the same roof or in the same place.

Collective household refers to a group of people who live together in some kind of dwelling or residence, or in some other arrangement which was organized for a specific purpose. There are two types of collective household as follows:

1) Group of employees household refers to a group of workers who live and work together in some kind of dwelling or residence, where was organized by their employer separately, without paying rent.

2) Institutional household refers to a group of people who share a common objective or characteristics for living together in the same institution such as temple, barracks, student dormitories.

8.2 Age

Age refers to the age of each person in complete years as of the latest birthday prior to September 1, 2010.

8.3 Literate

Literate refers to the ability to read and write a simple statement for their daily life in any language. If they could only read but not be able to write, they would be considered to be illiteracy (Included the Braille language, a language for blind people).

8.4 Marital status

The marital status classification referred to the status of persons or couples that they considered the most appropriate.

Never married	all persons who never have been married
Currently married	persons whose current marriage has not ended through widowhood, divorce, or separation, including couples who live together or persons in common-law marriages, with or without a legal document
Widowed	widows and widowers who have not remarried
Divorced	persons who are legally divorced and who have not remarried

Separated	persons absent from their spouse because of marital discord, includes persons who have been deserted or who have parted because they no longer want to live together but who have not obtained a divorce
Marital status unknown	persons who ever married but absent from their spouse but don't know their recent status with their spouse

8.5 Class of work

Class of work refers to any kind of economic activity that the person work such as private employees, government or state-enterprise or international organization employees, self-employed in business, industry, professional work, and farm business.

8.6 Occupation

Occupation refers to an activity that serves as one's regular source of earning such as musical teaching, electronic engineering, accounting, dental, nursing, journal, rice production farming, durian production farming, taxi service, etc.

8.7 Main occupation

Main occupation refers to the activity that the person has spent most time for working during the past 12 months.

8.8 Type of business (Industry)

Type of business refers to type of economic activity of the enterprise that the person engaged for work or operated their work, such as a tailor shop, a bank, a veterinary hospital, a high school, etc.

8.9 Work status

Work status refers to the status of person who works in all kinds of economically activity such as

An employer is defined as a person who operates his/her own enterprise (Or jointly with others in form of a partnership), either for profit or dividends, and hires one or more employees, which is on the basis of continuous employment. (Excluding a hired worker for housing care but does not relate to their business)

An own-account worker without employee is a person who operates an enterprise on his own account (or jointly with others in form of a partnership), either for profit or dividends, without engaging any employees (On the basis of continuous employment), but may have family members or apprentices who work without pay.

An unpaid family worker is a person who normally works without pay on a farm or in a business enterprise owned or operated by any household member but does not involve as partnership, sometimes compensation has been made but not as for hiring purpose.

An employee is a person who works for pay, which is on the basis of continuous employment, without any authority to make decision on operating the enterprise. Wages can be made in form of per month, per day, per hour, per unit of goods or services, or per contract, of which can be paid either by cash or goods. There are three categories of employee: government employee, state-enterprise employee, and private employee.

A producer's cooperative is a group of person who hold a "self-employment" job in a cooperative producing goods and services, in which each member takes part on an equal footing with other members in determining the organization of every production processes, as well as the distribution of the proceeds of the establishment amongst their members.

8.10 Live births

Live births refers to the birth of a living child excluding stepson or daughter.

Living children refers to live births which are still living until the census date.

Dead children refers to live births but died before the census date.

8.11 Migration

A migrant is the person who travels from the latest administrative area or from other country to another administrative area of their recent residence.

The only except is the expanding boundary of the administrative area of which the person still lives in the same dwelling. The movements within Bangkok Metropolitan and within Pattaya City are not counted as migrants.

8.12 Type of disability

Disability can be categorized into five types of the most obvious of the disabilities as following:

- 1) Visual impairment which refers to
 - (1) Blindness or unable to see
 - (2) Inability to see images clearly and distinctly or loss of visual field
- 2) Hearing or communication impairment which refers to
 - (1) Loss of hearing ability and total deafness
 - (2) Having problems with articulation or voice strength to complete voicelessness or having difficulty in projection, articulation and fluency

3) Mobility or physical impairment

(1) Disability in mobility because of having broken arms or legs

- Having broken arms either left /right arm or two arms
- Having broken arms either left /right leg or two legs

(2) Inability of a person to use one or more of his/her extremities, or a lack of strength to walk, grasp, or lift objects, having difficulty with one or more instrumental activities of daily living, including people who are a long-term user of a wheelchair, crutches, or a walker

4) Psychological disorder or behavioral impairment or autism

(1) Psychological disorder

- An affective disorders of mood or feeling states or disturbances of mood and behavior
- A mental disorder with inadequate patterns of behavior or disturbances of thinking

(2) Behavioral impairment

Such as Autism which have difficulties in social interactions

5) Learning disability or intellectual impairment

Loss of cognitive ability or having difficulty learning in a typical manner or having trouble performing specific types of skills or completing tasks

Housing Profile

Household living quarter

The place of residence of household may be part of the house or many houses in the same area, include the public area has a household living on a regular basis.

8.13 Type of living quarter

A living quarter is defined as the housing unit occupied by the household, classified as follow:

- 1) Detached house
- 2) Town house/Twin house/Townhome
- 3) Condominium/Apartment/Flat
- 4) Brick row house/Row house
- 5) Room in the house
- 6) Room in the office
- 7) Vehicle/Mobile car/Boat
- 8) Others

8.14 Type of construction material

Housing, which can be classified according to materials used in construction

- 1) Cement or brick
- 2) Wood
- 3) Wood and cement or brick
- 4) Non permanent materials
- 5) Reused materials

8.15 Tenure of housing units (Excluding land)

A member of the household occupies the housing unit as owner, hire-purchaser or renter. Living quarters may be occupied rent-free, because it is part of payment in kind or is occupied by a relative of the owner.

8.16 Tenure of land

Members of the household may occupy land as owner, hire purchaser, renter or person who occupies the land with no payment.

8.17 Household appliances

Appliances in the household are owned by any member of household (Excluding appliances for sale or have it repaired).

9. Remarks for users

Statistical data presented in this report came from data processing of the country. Total number of each number in some statistical tables may not equal to grand total, and data in each table may be different as each number of data was independently rounded. As for households data (Housing sector), it is a presentation of data for personal households only.

Chapter 2

Major Findings

General Information

Thailand is located on the Indo-China Peninsula in Southeast Asia. The total area is approximately 513,120 square kilometers. The territory is next to Myanmar and the Lao People's Democratic Republic (Lao PDR) in the north, Cambodia, Lao PDR in the east, Myanmar and the Indian Ocean in the west and Malaysia in the south. Thailand is located in a tropical zone where its temperature is rather hot in summer; and rainfall is widespread throughout the year. Thailand has three seasons: Hot, rainy and cool.

As of 2010, Thailand was divided into four regions with 76 provinces (Changwat), 878 districts (Amphoe), 7,255 sub-districts (Tambon), 74,956 villages (Moo Baan), 2,082 municipalities and 5,693 non-municipalities (Tambon Administrative Organizations (TAO)). Special administrative units include Bangkok and Pattaya City. Bangkok is classified as a province with 50 districts (Khet).

1. Demographic Characteristics

1.1 Number and distribution of the population

As of the census date (1st September, 2010) there were 65,981,659 persons residing in Thailand: 32,355,032 were males and 33,626,627 were females. The sex ratio is 96.2, or 96 males per 100 females. Every region has more females than males. The annual population growth rate during the years 2000 – 2010 was 0.8 percent per year.

In considering population distribution, it was found that 55.8 percent of the population resides in non-municipal areas and 44.2 percent resides in municipal areas. Among regions, it the Northeast was the most populous with 18,966,090 persons or 28.7 percent of the national total, followed by the Central region with 27.6 percent, the Northern region with 17.7 percent, the Southern region with 13.4 percent and Bangkok with 12.6 percent (Figure 1).

Table 1 Number of population by sex and area

Area	Population			Percent
	Total	Male	Female	
Total	65,981,659	32,355,032	33,626,627	100.0
Municipal area	29,133,829	14,120,842	15,012,987	44.2
Non-municipal area	36,847,830	18,234,190	18,613,640	55.8

Figure 1 Number of population by region in 2010

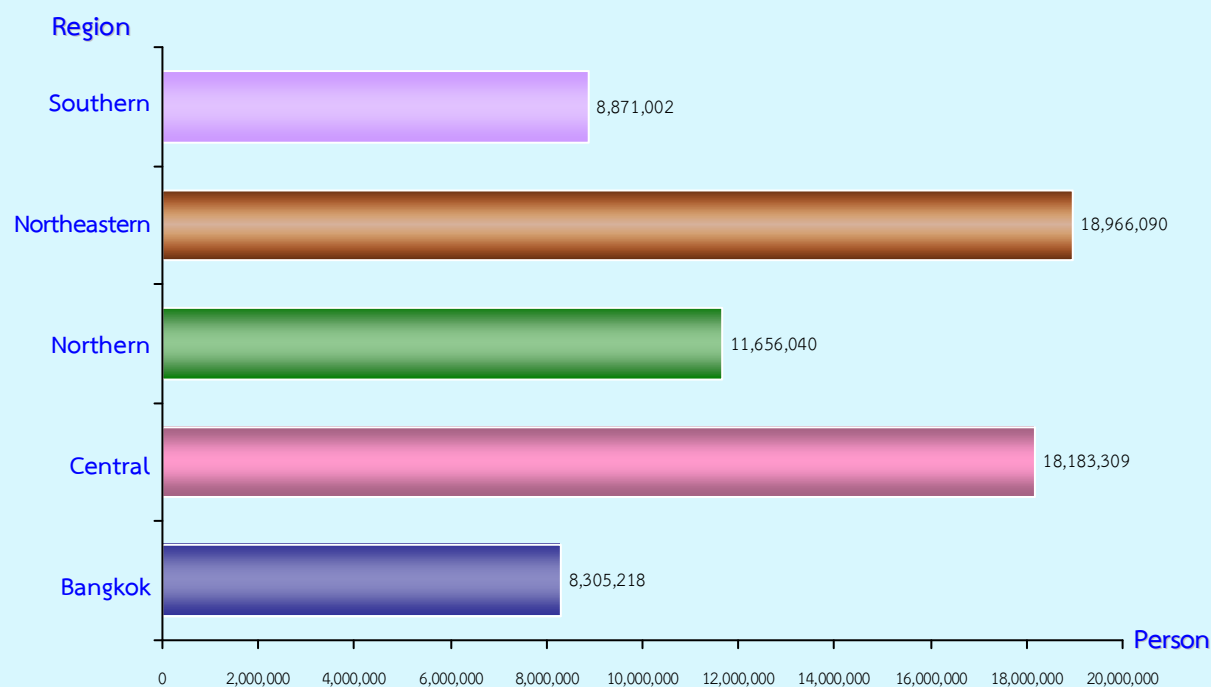

1.2 Population density

Thailand has an average population density of 128.6 persons per 1 square kilometer. The most densely populated area is Bangkok which has 5,294.3 persons per 1 square kilometer, followed by the Central, Southern, Northeastern and Northern regions as follows: 177.7, 125.4, 112.3 and 68.7 persons per 1 square kilometer, respectively.

Table 2 Average population density by region

Region	Area (square kilometer)	Number of population (person)	Population density (person per 1 km ² .)
Total	513,119.5	65,981,659	128.6
Bangkok	1,568.7	8,305,218	5,294.3
Central	102,336.0	18,183,309	177.7
Northern	169,644.3	11,656,040	68.7
Northeastern	168,855.4	18,966,090	112.3
Southern	70,715.2	8,871,002	125.4

1.3 Number of households, household size and sex of household head

The number of all households in Thailand was 20,523,470. Of these, 20,364,332 households were private households and 159,138 were collective households (such as institutional households, worker's households). The average size of a private household was 3.1 persons per household which was smaller than the average size of household in the Year 2000 (3.8 persons per household). The average size of private households in municipal areas was smaller than in non-municipal areas (2.9 and 3.4 persons, respectively). When comparing among regions, the Northeastern region had the largest average size of private household, about 3.5 persons, followed by the Southern region with 3.4 persons, the Northern region with 3.0 persons and the Central region with 2.9 persons. Bangkok has the smallest average size of household with 2.7 persons per household (Table 3).

In private households, there was a higher percentage of male-headed households than female-headed households (65.3 and 34.7 percent, respectively (Table 3).

One-person households were approximately 18.4 percent, which was twice as high as the proportion in 2000 (9.4 percent) (Housing Table 3).

Table 3 Number of household and average size of household, percentage of household head by sex, area and region

Region and area	Number of private household	Average size of household	Percentage of household head		
			Total	Male	Female
Total	20,364,332	3.1	100.0	65.3	34.7
Municipal area	9,685,386	2.9	100.0	63.8	36.2
Non-municipal area	10,678,946	3.4	100.0	66.6	33.4
Region					
Bangkok	2,869,224	2.7	100.0	63.4	36.6
Central	5,920,172	2.9	100.0	62.8	37.2
Northern	3,741,291	3.0	100.0	67.7	32.3
Northeastern	5,339,779	3.5	100.0	65.7	34.3
Southern	2,493,867	3.4	100.0	68.8	31.2

1.4 Population age-sex structure

Figure 2 displays the distribution of the population by age group and sex. In the year 2010, the population structure had aged, which is reflected by the more narrow base and a wider top of the pyramid. Among the older age groups, the female population tends to increase whereas among child and youth, the ratio of males is higher than females.

Figure 2 Population Pyramids in the Whole Kingdom, 2010

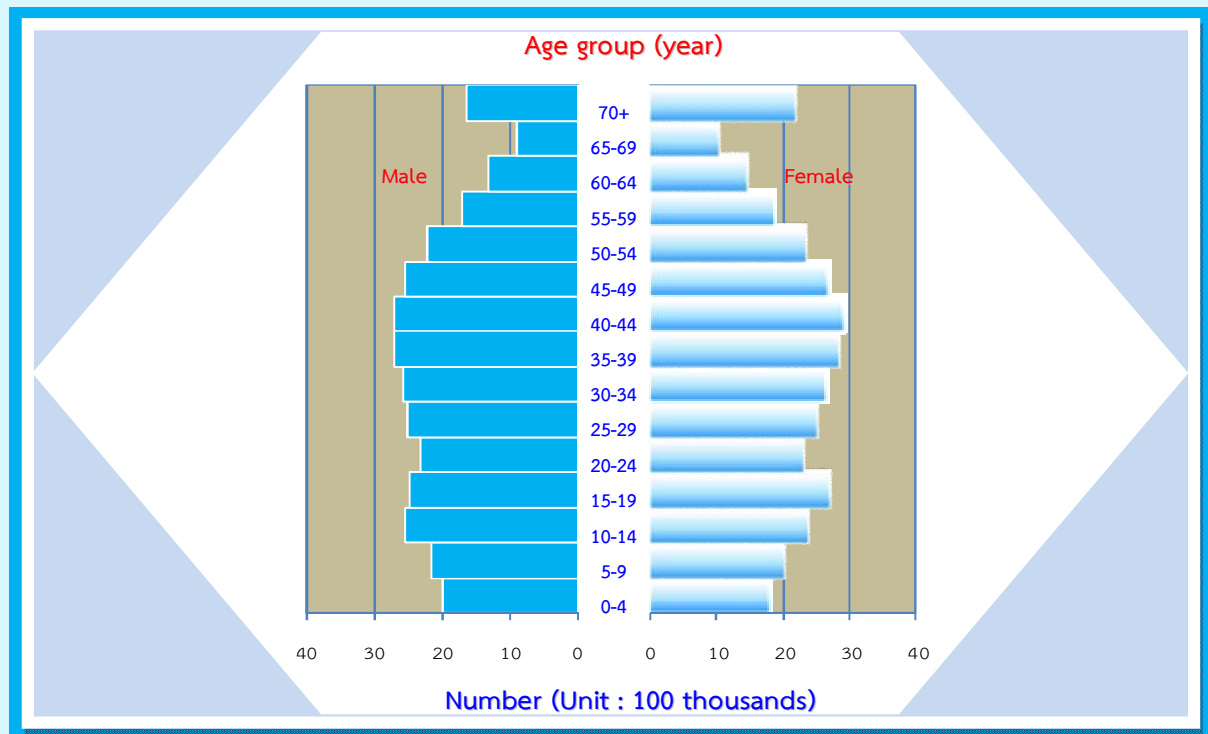

In considering age groups in 2010 (Table 4), 19.2 percent is young (0-14 years old), 67.9 percent is working age (15-59 years old) and 12.9 percent is elderly (60 years or over). The proportion of young and elderly in non-municipal areas is higher than those in municipal areas, while the working age population is lower than in municipal areas. By sex, it was found that for child and youth, the proportion of males is higher than females (20.1 and 18.4 percent, respectively). But for the elderly, the proportion of females is higher than males (13.9 and 11.9 percent, respectively). As for the working-age population, the proportion of males and females is almost the same (68.0 and 67.8 percent, respectively).

The population average age (median age) is approximately 34.7 years. Non-municipal areas have a higher average age than in municipal areas, 35.1 years and 34.2 years, respectively. Median age is the age that divides the population into two groups of the same size, half of which is younger than median age, and the other half is older than median age. Thailand has become an aging population with a median age of about 34.7 years (defined by a median age of more than 30 years).

In considering the dependency ratio, which is defined as the working age population as a proportion of the younger and older age groups, it was found that total dependency ratio is equal to 47.3 which means that 100 persons of working age are responsible for 47 children and elderly. The child dependency ratio is 28.3 and old-age dependency ratio is 19.0. Both dependency ratios in non-municipal areas are higher than in municipal areas.

Table 4 Population characteristics by area

Population characteristics	Total	Area	
		Municipal area	Non-municipal area
Population by aged-group (%)			
Children age: 0-14 years			
Total	19.2	16.0	21.8
Male	20.1	16.8	22.7
Female	18.4	15.2	20.9
Working age: 15-59 years			
Total	67.9	72.3	64.4
Male	68.0	72.5	64.5
Female	67.8	72.2	64.2
Old age 60 years or over			
Total	12.9	11.7	13.8
Male	11.9	10.8	12.8
Female	13.9	12.6	14.9
Median age (year)	34.7	34.2	35.1
Sex ratio (%)			
Total	96.2	94.1	98.0
Children age 0-14 years	105.5	103.9	106.4
Working age 15-59 years	96.5	94.4	98.4
Old age 60 years or over	82.6	80.3	84.2
Dependency ratio (%)			
Total	47.3	38.3	55.4
Children age 0-14 years	28.3	22.1	33.9
Old age 60 years or over	19.0	16.2	21.5

1.5 Religion and nationality

In Thailand, 63,279,495 persons (95.9%) are of Thai nationality and 2,702,155 persons (4.1%) have other nationalities including Burmese, Lao, Cambodian, Chinese and others.

Most of the population is Buddhist (93.6 percent), followed by Islamic (4.9 percent) and who are mostly in the lower Southern region including Yala, Pattani and Narathiwat Provinces. Christians account for 1.2%, while other religions include Hindu, Sikh and Confucian or atheist.

Table 5 Percentage of population by religion, nationality and area

Religion and nationality	Total	Area	
		Municipal area	Non-municipal area
Religion^{1/}	100.0	100.0	100.0
Buddhism	93.6	94.5	92.8
Islam	4.9	3.6	6.0
Christianity	1.2	1.4	1.0
Others and no religion	0.3	0.5	0.2
Nationality^{1/}	100.0	100.0	100.0
Thai	95.9	94.2	97.3
Burmese	2.0	2.5	1.5
Cambodian, Laotian, Chinese	1.0	1.4	0.6
Others and unknown nationality	1.1	1.9	0.6

1/ Excluding unknown

1.6 Marital status

Figure 3 shows that, among 55,380,017 persons age 13 years or over, more than half are married (31,555,594 or 57.4 percent), 16,957,651 persons are single (30.9 percent), and the rest are widowed, divorced, separated or ever-married (11.7 percent). The proportion of single and currently-married males is higher than for females, and females have a higher proportion of being widowed, divorced, separated or ever-married than males.

Figure 3 Percentage of population age 13 years or over by marital status^{1/} and sex

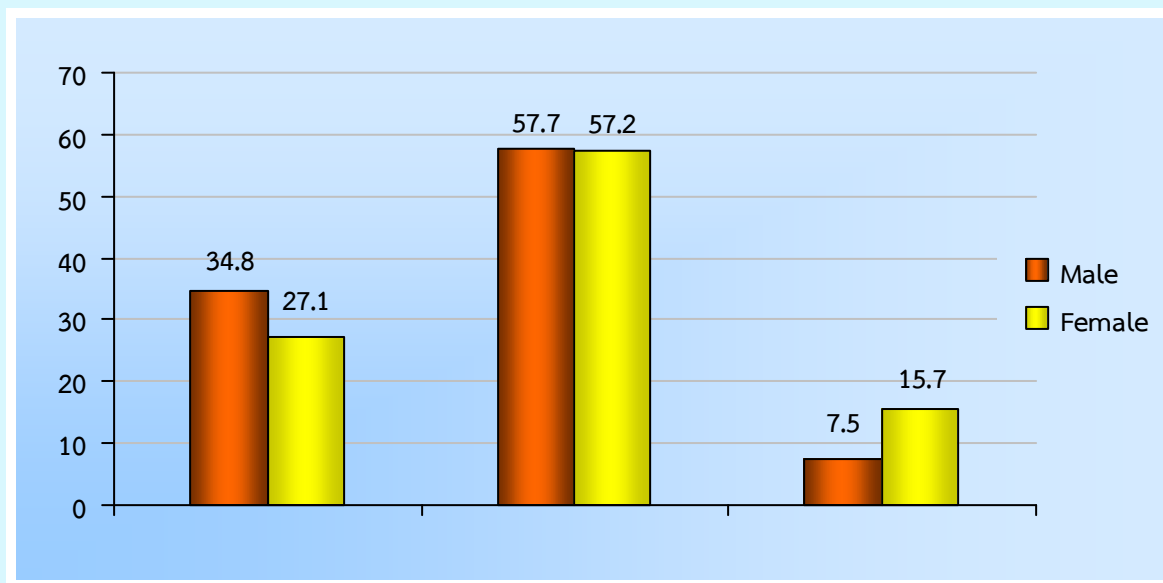

1/ Excluding unknown

1.7 House registration

As a reference, the 2010 Population and Housing Census accessed the name of the persons registered in the house that are actually living there on the Census date (1 September 2010). It was found that number of population in a residential household was 51,820,890 persons (78.6 percent of the total registered to the household). The number of persons whose name is registered in other households but is actually living in the same province is 5,916,371 persons (9.0 percent). The number of persons registered to the household but living in other provinces is 6,104,270 persons (9.2 percent). The number who are residents of foreign countries is 1,973,266 persons (3.0 percent). The number of the population who does not have a name registered in any household is 147,358 persons (0.2 percent).

According to administrative area, the population in municipal areas with their name listed in the household registration as the actual place of residence was lower than those in non-municipal areas (66.9 and 87.8 percent, respectively) (Table 6).

Table 6 Percentage of population by house registration, sex and area

Name listing in house registration ^{1/}	Total	Sex		Area	
		Male	Female	Municipal area	Non-municipal area
Total	100.0	100.0	100.0	100.0	100.0
Listed in the house actual living	78.6	77.4	79.7	66.9	87.8
Listed in other house					
In this province	9.0	9.3	8.7	12.2	6.4
In other province	9.2	9.6	8.9	16.2	3.8
In other country	3.0	3.5	2.5	4.5	1.8
No where	0.2	0.2	0.2	0.2	0.2

1/ Excluding unknown

1.8 Disability

Questions on disability, which refer to visible disability or a disability which can be obviously seen based on the definition of the Ministry of Social Development and Human Security, were asked of every person, whether they had a disability or not. It was found that about 65,387,824 persons or 99.1 percent of the population does not have a disability. Only 0.9 percent of population had an obviously-visible disability such as an amputated arm/leg from the wrist/ankle of at least 1 inch length, or slow brain development/retardation, cannot talk/dumb, complete blindness, or pathological psychological symptoms (Table 7 and Statistical Table 14).

Table 7 Percentage of population by disability condition, sex and area

Disability condition ^{1/}	Total	Sex		Area	
		Male	Female	Municipal area	Non-municipal area
Total	100.0	100.0	100.0	100.0	100.0
No disability	99.1	99.0	99.2	99.2	99.0
With disability	0.9	1.0	0.8	0.8	1.0

1/ Excluding unknown

2. Social and Economic Characteristics

2.1 Education

Normally, the population age 6-24 years should be enrolled in school at any educational level. However, Table 8 indicates that approximately 29.4 percent of the population in this age group was not attending school; males had a higher proportion than females (31.3 and 27.5 percent, respectively).

In considering the level of educational attainment of the population age 15 years or over, it was found that about 46.5 percent finished some level of schooling higher than the elementary level. More males completed elementary school than females (48.5 and 44.6 percent, respectively). More people in municipal areas completed more than elementary school than those in non-municipal areas (58.0 and 36.7 percent, respectively). The population in Bangkok had the highest proportion finishing higher than elementary school (70.8 percent).

The 2010 census found that the average number of years of schooling of the population age 15 years or over was 8.1 years, with males higher than female (8.2 and 8.0 years, respectively). Comparing regions and administrative areas, it was found that Bangkok has the highest average year of schooling (10.8 years), followed by the Central, Southern, Northeastern and Northern regions (8.3, 7.8, 7.2 and 7.1 years, respectively). Average years of schooling in municipal areas was higher than for those in non-municipal areas (9.3 and 7.0 years, respectively).

Table 8 Population of education by sex, area and region

Sex, area and region	Population age 6-24 years, not attending school (%)	Population age 15 years or over, with higher than elementary school (%)	Average year of schooling, population age 15 years or over (year)
Total	29.4	46.5	8.1
Male	31.3	48.5	8.2
Female	27.5	44.6	8.0
Municipal area	30.9	58.0	9.3
Non-municipal area	28.3	36.7	7.0
Region			
Bangkok	36.3	70.8	10.8
Central	35.5	50.6	8.3
Northern	25.8	37.4	7.1
Northeastern	22.1	36.5	7.2
Southern	32.2	45.4	7.8

2.2 Literacy

A literate person is someone who can read and write in any language. Thailand has a literacy rate of the population age 15 years or over of about 98.2 percent. Thai literacy of the population age 15 years or over is 96.4 percent. The Thai literacy rate was not significantly different in terms of sex and area of residence (Table 9 and Key indicators table).

As for literacy in other languages such as English, Burmese, Chinese and Khmer, it was found that 16.7 percent of the population can read and write other languages. The population in municipal areas was more literate in non-Thai languages than those in non-municipal areas (23.9 and 10.7 percent, respectively).

Table 9 Percentage of population age 15 years or over by literacy, sex and area

Literacy ^{1/}	Total	Sex		Area	
		Male	Female	Municipal area	Non-municipal area
Thai language	100.0	100.0	100.0	100.0	100.0
Literate	96.4	96.4	96.4	96.6	96.3
Illiterate	3.6	3.6	3.6	3.4	3.7
Other languages	100.0	100.0	100.0	100.0	100.0
Literate	16.7	16.7	16.8	23.9	10.7
Illiterate	83.3	83.3	83.2	76.1	89.3

1/ Excluding unknown

2.3 Employment in the previous year

2.3.1 Industry

Among the 53,295,867 persons age 15 years or over, 38,641,607 persons were employed in the previous year (1 September 2009 – 31 August 2010). Of these, 19,903,775 were males (51.5 percent) and 18,737,832 were females (48.5 percent). There were 13,914,204 unemployed persons (26.5 percent), among whom were 5,584,054 males (40.1 percent) and 8,330,150 females (59.9 percent).

When considering type of industry or business of the employed population, it was found that 43.6 percent of employed persons were working in agriculture, and 56.4 percent were working in non-agricultural occupations. Most of the latter were working in manufacturing (13.5 percent), followed by of wholesale and retail business, repair of motor vehicles, motorcycles, and repair of personal and household goods (12.3 percent).

For those employed in municipal areas, most worked outside agricultural (80.4 percent), commonly working in manufacturing, wholesale and retail business, repair of motor vehicles, motorcycles, or repair of personal and household goods (17.8 percent). Those employed population in non-municipal areas mostly worked in the agricultural sector (62.2 percent) (Table 10).

Table 10 Number and percentage of population age 15 years or over by employment, industry, sex and area

Employment and industry	Total	Sex		Area	
		Male	Female	Municipal area	Non-municipal area
Total ^{1/}	52,555,811	25,487,829	27,067,982	23,917,719	28,641,092
Number of employed persons	38,641,607	19,903,775	18,737,832	16,839,160	21,802,447
Percentage of employed persons	73.5	78.1	69.2	70.4	76.1
Industry	100.0	100.0	100.0	100.0	100.0
Agricultural sector (%)	43.6	43.4	43.8	19.6	62.2
1. Agriculture, forestry and fishing	43.6	43.4	43.8	19.6	62.2
Outside agricultural sector (%)	56.4	56.6	56.2	80.4	37.8
1. Manufacturing	13.5	13.1	13.9	17.8	10.1
2. wholesale and retail business, vehicle and motorcycle repair	12.3	11.3	13.3	17.8	8.0
3. Accommodation and food service activities	5.1	3.7	6.7	8.0	2.9
4. Public administration and defence; compulsory social security	4.6	6.2	2.8	6.7	3.0
5. Construction	3.7	5.5	1.8	4.4	3.1
6. Others ^{2/}	17.2	16.8	17.7	25.7	10.7
Number of unemployed persons	13,914,204	5,584,054	8,330,150	7,075,559	6,838,645
Percentage of unemployed	26.5	21.9	30.8	29.6	23.9

1/ Excluding person not know whether they worked or not

2/ Other industries (detail in statistical table 16)

2.3.2 Work status

Employed persons in the year prior to the date of the census mainly worked as an employee (employee of the government, state enterprise or private organization) (42.3 percent), followed by self-employed (33.2 percent) and unpaid family worker (22.2 percent). Comparing by sex, it was found that the proportion of males who were self-employed was higher than for females (38.7 and 27.3 percent, respectively). By contrast, twice as many females as males worked as an unsalaried domestic helper (30.8 and 14.0 percent, respectively).

The work status pattern of employed persons in municipal areas, and non-municipal areas are different. Most employed persons in municipal areas worked as an employee (56.0 percent); non-municipal residents were more likely to be self-employed with no assistants (37.7 percent). The proportion of employers in municipal areas was twice that of employers in non-municipal area; 2.8 and 1.4 percent, respectively (Table 11).

Table 11 Percentage of employed persons by work status, sex and area

Work status ^{1/}	Total	Sex		Area	
		Male	Female	Municipal area	Non-municipal area
Total	100.0	100.0	100.0	100.0	100.0
Employer	2.0	2.5	1.5	2.8	1.4
Own account worker	33.2	38.7	27.3	27.3	37.7
Unpaid family worker	22.2	14.0	30.8	13.5	28.8
Government employee	8.3	8.9	7.6	11.7	5.7
Government enterprise	0.9	1.1	0.7	1.5	0.4
Private employee	33.1	34.4	31.8	42.8	25.8
Member of producer's cooperatives	0.3	0.4	0.3	0.4	0.2

1/ Excluding unknown

3. Fertility

3.1 Children ever born and children still living

The average of own children ever born to females age 13 years or over was 1.50. Females in non-municipal areas had a higher average number of children ever born than those in municipal areas; 1.74 and 1.22 children, respectively.

Considering only ever-married females of reproductive age 15-49 years old, it was found that the average number of children ever born was approximately 1.52 children, which is lower than the replacement level and lower than for the last ten years (1.88 children). Ever-married females in municipal areas have a lower average number of children ever born than ever-married females in non-municipal areas (1.35 and 1.64 children, respectively). The average number of children still living was 1.50 children per 1 ever married woman.

In considering singulate mean age at first marriage (SMAM), it was found that females are getting married earlier than males, for whom the average age is 23.7 years; males get married at an average age of 28.3 years. Both males and females in municipal areas get married later than those in non-municipal areas (Table 12).

Table 12 Fertility and singulate mean age at first marriage by area

Fertility	Total	Area	
		Municipal area	Non-municipal area
Average number of children ever born^{1/} (person)			
Per women age 13 years or over	1.50	1.22	1.74
Per women age 15-49 years	1.01	0.81	1.20
Per ever married women age 15-49 years	1.52	1.35	1.64
Average number of children still living^{1/} (person)			
Per women age 13 years or over	1.45	1.19	1.67
Per women age 15-49 years	1.00	0.81	1.18
Per ever married women age 15-49 years	1.50	1.34	1.63
Singulate mean age at first marriage (year)			
Total	28.4	27.1	25.3
Male	28.3	29.1	27.9
Female	23.7	25.2	22.8

1/ Excluding females with no answer regarding children ever born

4. Migration

4.1 Place of birth and duration of living in current residence

In carrying out the 2010 Population and Housing Census, enumerators asked questions about place of birth, duration of living in the current residence, the last residence before moving, and reasons for moving. Based on the response, the sample was classified as follows: 1) lifetime migration or migration from the place of birth or moving from place of birth, which means inter-provincial migration and for whom province of birth is not the same province of current residence on the Census date; and 2) Migrated within 5 years which denotes people who move to new residences across villages or municipalities within 5 years before the Census date.

Data in Table 13 show that, in 2010, 21.8 percent of the population were born in a different province; conversely, 78.2 percent of the population are currently living in their province of birth.

There were approximately 6,227,495 persons or 9.4 percent of the total population, who migrated during the years 2005-2010, (excluding persons who did not know the duration of current residence). Proportion of migrated population in municipal areas was higher than those in non-municipal areas; 13.4 and 6.3 percent, respectively. The proportion of male migrants was higher than females (9.9 and 9.0 percent, respectively).

Table 13 Percentage of migration by reasons for moving, sex and area

Migration and reasons for moving	Total	Sex		Area	
		Male	Female	Municipal area	Non-municipal area
Migrated population^{1/} (%)	100.0	100.0	100.0	100.0	100.0
Living in province of birth	78.2	77.8	78.5	68.9	85.4
Not living in province of birth	21.8	22.2	21.5	31.1	14.6
People migrating during 5 yrs. (2005-2010)					
Number of migration	6,227,495	3,205,534	3,021,961	3,896,845	2,330,650
Percentage of migration	9.4	9.9	9.0	13.4	6.3
Reasons for moving^{2/} (%)	100.0	100.0	100.0	100.0	100.0
Looking for a job	28.0	29.6	26.3	28.3	27.5
Job assignment	13.6	14.9	12.3	16.0	9.6
Studying	13.4	10.3	16.7	16.3	8.4
Following persons in the household	16.9	13.7	20.4	13.8	22.2
Returning back home	2.2	2.0	2.3	1.9	2.6
Changing of residence	18.4	17.7	19.1	16.6	21.5
Moving into institution household	6.6	10.6	2.4	6.0	7.7
Others	0.9	1.2	0.5	1.1	0.6

1/ Excluding people who with no answer about the period of time of a current stay

2/ Excluding unknown reasons for moving

4.2 Reasons for migration

During the Years 2005-2010, the major reasons of population migration were to look for a job (28.0 percent), changing residence and following people in the household (18.4 and 16.9 percent, respectively). More males migrated for employment than females, many of females whom migrated to follow relatives or seek continuing education more than males. The proportion of reasons for migration of municipal area residents for education was nearly double than for non-municipal areas (16.3 and 8.4 percent, respectively). In non-municipal areas, the proportion of persons migrating to follow household members was higher than those in municipal areas (22.2 and 13.8 percent, respectively).

Housing Characteristics

1. Type and characteristic of living quarters

Living conditions of the population in 2010 were studied in terms of quality of dwelling, occupy status of dwelling, and land on which dwellings and facilities are located. It was found that 72.6 percent of all private households are detached houses, followed by 11.1 percent which are shop houses or row houses. The pattern of living quarters is similar, in that most are detached houses (53.5 and 89.8 percent, respectively). However, residences which are shop houses, row houses, flats and apartments are mainly located in municipal areas.

For characteristics of residence in terms of materials used, it was found that, most construction materials for dwellings are permanent construction materials, including brick and wood in different combinations (99.1 percent). Households in municipal areas have a higher proportion use of permanent construction materials than in non-municipal areas: 99.5 and 98.7 percent, respectively (Table 14).

Table 14 Number and percentage of private households by type and construction materials of dwelling unit and area

Type of living quarters and construction materials of dwelling unit	Total		Area	
	Number	Percent	Municipal area	Non-municipal area
Type of living quarters ^{1/}	20,282,743	100.0	100.0	100.0
Detached house	14,728,702	72.6	53.5	89.8
Town house, duplex, townhome	1,297,664	6.4	9.9	3.2
Condominium, mansion	492,368	2.4	4.6	0.5
Flat, apartment, hostel	1,408,741	7.0	12.8	1.7
Row house, shop house	2,256,145	11.1	18.5	4.5
Others ^{2/}	99,123	0.5	0.7	0.3
Construction materials of dwelling unit ^{1/}	20,179,350	100.0	100.0	100.0
Cement or brick	10,976,748	54.4	67.9	42.3
Wood	4,631,836	23.0	15.2	29.9
Brick and wood	4,382,377	21.7	16.4	26.5
Non-permanent materials, reused materials	136,387	0.7	0.3	1.0
Others	52,002	0.2	0.2	0.3

1/ Excluding unknown type of living quarters and construction materials of dwelling unit

2/ Including rooms, inside a house, office, boat, raft and car used as living quarter

2. Ownership of living quarters and land

In considering ownership of residence (including hire-purchase residences), about 78.9 percent have their own residence. The proportion who own their residence in non-municipal areas is higher than those in municipal areas (91.2 and 65.1 percent, respectively). About 16.5 percent of households rent the houses. The proportion of residences rented in municipal areas is higher than those in non-municipal areas (28.5 and 5.8 percent, respectively).

Considering land tenure for residential purposes (only for households that own or have hire-purchase residences), it was found that 91.8 percent of private households own the land of their current residence. The proportion of land belonging to households in non-municipal areas was higher than those in municipal areas; 94.2 and 88.0 percent, respectively (Table 15).

Table 15 Number and percentage of private households by ownership of living quarters, land and area

Ownership of living quarters and land	Total		Area	
	Number	Percent	Municipal area	Non-municipal area
Ownership of living quarters^{1/}	20,217,202	100.0	100.0	100.0
Owner	15,767,262	78.0	63.8	90.8
Hire purchaser	170,825	0.9	1.3	0.4
Rent	3,345,477	16.5	28.5	5.8
Rent free	861,933	4.3	5.9	2.8
Others	71,705	0.3	0.5	0.2
Land ownership^{1/}	15,838,245	100.0	100.0	100.0
Owner	14,542,635	91.8	88.0	94.2
Hire purchaser	429,339	2.7	4.2	1.8
Rent	352,466	2.2	4.2	1.0
Rent free	419,257	2.7	2.9	2.5
Others	94,548	0.6	0.7	0.5

1/ Excluding unknown

3. Source of drinking water and water supply

Approximately 94.1 percent of households have clean drinking water, which means tap water, treated tap water (bottled/filtered), bottled water, water from vending machine, rain water. Households in municipal areas have a higher proportion having clean drinking-water than those in non-municipal areas: 97.4 and 91.1 percent, respectively. Most of households in municipal areas drink bottled water or water from vending machines (50.6 percent), while most households in non-municipal areas drink rain water (43.1 percent).

As for water supply, 81.2 percent of households used tap water, followed by 7.5 percent who use well water, and 7.3 percent who use underground water. The proportion of households using tap water in municipal areas was higher than those in non-municipal areas; 89.6 and 73.6 percent, respectively (Table 16).

Table 16 Percentage of private households by source of drinking water, water supply and area

Source of drinking water and water supply	Total	Area	
		Municipal area	Non-municipal area
Drinking water^{1/}	100.0	100.0	100.0
Tap water	8.0	5.1	10.6
Treated tap water (boiled/filtered)	20.3	30.4	11.2
Underground water	1.3	0.8	1.7
Well water	3.9	1.5	6.1
River, stream, canal, waterfall	0.6	0.2	1.0
Rain water	28.0	11.3	43.1
Bottled water, water from vending machine	37.8	50.6	26.2
Others	0.1	0.1	0.1
Water supply^{1/}	100.0	100.0	100.0
Tap water	81.2	89.6	73.6
Treated tap water (boiled/filtered)	0.7	0.5	1.0
Underground water	7.3	4.6	9.7
Well water	7.5	4.1	10.6
River, stream, canal, waterfall	1.8	0.6	2.9
Rain water	1.4	0.6	2.1
Others	0.1	0.1	0.1

1/ Excluding unknown

4. Type of toilet in the household

Table 17 illustrates the type of toilet used in private households, including hygiene and convenience in using the toilet. The Census found that almost all households had sanitary toilets (99.8 percent). Households residing in municipal areas had a high proportion of using a sitting toilet compared to those in non-municipal areas (46.6 and 17.6 percent, respectively). In contrast, the percentage using a squat toilet was higher in non-municipal areas than in municipal areas (79.1 and 48.6 percent, respectively).

Table 17 Percentage of private households by type of toilet used and area

Type of toilet used ^{1/}	Total	Area	
		Municipal area	Non-municipal area
Total	100.0	100.0	100.0
Sitting toilet	31.3	46.6	17.6
Squat toilet	64.7	48.6	79.1
Sitting and squat toilet	3.8	4.7	2.9
Others ^{2/}	0.2	0.1	0.4

1/ Excluding unknown

2/ Including pit toilet, defecate into river or canal and no toilet

5. Use of cooking fuel

Regarding the use of cooking fuel by household, approximately 75.3 percent of households use gas (LPG) or electricity as a fuel in cooking, which is considered as the most clean and convenient way of cooking. A higher proportion of households in municipal areas use gas or electricity to cook than those in non-municipal areas (84.2 and 67.4 percent, respectively). Households in municipal areas used electricity to cook more than households in non-municipal areas by more than three-fold (8.3 and 2.3 percent, respectively), while households in non-municipal areas used charcoal, firewood, or scrap wood at a higher proportion than those in municipal areas (31.3 and 9.5 percent, respectively). Besides, it was found that 6.3 percent of households in municipal areas do not cook compared to 1.2 percent in non-municipal area households (Table 18).

Table 18 Percentage of private households by type of cooking fuel and area

Type of cooking fuel ^{1/}	Table	Area	
		Municipal area	Non-municipal area
Total	100.0	100.0	100.0
Gas	70.2	75.9	65.1
Charcoal, firewood, scrap wood	21.0	9.5	31.3
Electricity	5.1	8.3	2.3
Kerosene and others	a	a	a
Not cooking	3.6	6.3	1.2

1/ Excluding unknown

a : Less than 0.1

6. Possession of household appliances

More households in municipal areas possess a VCD/DVD player, mobile phone, computer, microwave/oven, washing machine, air-condition, car/pick-up truck/van than in non-municipal areas. More households in non-municipal areas possess television, refrigerator, motorcycle, 4-wheel tractor and 2-wheel tractor for agricultural than those in municipal areas.

Respondents were asked whether they had the following technology such as cable TV, satellite dish and Internet access in the household. It was found that more households in municipal areas had cable TV and used internet than those in non-municipal areas, while the use of the satellite dish was less for those in non-municipal areas (Table 19).

Table 19 Number and percentage of private households by ownership of household appliance, technology used and area

Ownership of household appliance and technology used	Total		Area (percent)	
	Number	Percent	Municipal area	Non-municipal area
Ownership of household appliance	(20,364,331)	(100.0)	(100.0)	(100.0)
Television	19,326,131	94.9	94.5	95.3
VCD/DVD player	15,010,739	73.7	75.8	71.8
Mobile phone	18,381,659	90.3	91.7	89.0
Computer	5,929,095	29.1	39.5	19.7
Refrigerator/Freezer	17,204,185	84.5	83.1	85.7
Microwave/Oven	3,962,365	19.5	28.1	11.6
Washing machine	11,684,758	57.4	59.9	55.1
Air condition	4,025,089	19.8	30.7	9.8
Car/Pick-up truck/Van	7,422,192	36.4	41.5	31.9
Motorcycle	15,066,209	74.0	65.3	81.9
4-wheel tractor	512,319	2.5	1.3	3.6
2-wheel tractor	3,091,724	15.2	6.4	23.2
Technology used	(20,364,331)	(100.0)	(100.0)	(100.0)
Cable TV	3,294,873	16.2	26.1	7.2
Satellite dish	5,776,565	28.4	23.7	32.6
Internet	2,804,967	13.8	22.3	6.1

ตารางสถิติ

ตารางประชากร

สารบัญตารางสถิติ

ตารางประชากร

- ตารางที่ 1 ประชากร จำแนกตามเพศ ครั้วเรือนจำแนกตามประเภทของครั้วเรือน จังหวัด และเขตการปกครอง
- ตารางที่ 2 ประชากร จำแนกอายุรายปี เพศ และเขตการปกครอง
- ตารางที่ 3 ประชากร จำแนกตามกลุ่มอายุ เพศ และเขตการปกครอง
- ตารางที่ 4 ประชากร จำแนกตามศาสนา เพศ และเขตการปกครอง
- ตารางที่ 5 ประชากร จำแนกตามสัญชาติ เพศ และเขตการปกครอง
- ตารางที่ 6 ประชากร จำแนกตามการมีชื่อในทะเบียนบ้าน เพศ และเขตการปกครอง
- ตารางที่ 7 ประชากร จำแนกตามภาษาที่ใช้พูดในครั้วเรือน เพศ และเขตการปกครอง
- ตารางที่ 8 ประชากรอายุ 3 ปีขึ้นไป จำแนกตามระดับชั้นที่กำลังเรียน กลุ่มอายุ เพศ และเขตการปกครอง
- ตารางที่ 9 ประชากรอายุ 3 ปีขึ้นไป จำแนกตามระดับชั้นที่เรียนสำเร็จ กลุ่มอายุ เพศ และเขตการปกครอง
- ตารางที่ 10 ประชากรอายุ 10 ปีขึ้นไป จำแนกตามการอ่านออกเขียนได้ กลุ่มอายุ เพศ และเขตการปกครอง
- ตารางที่ 11 ประชากรอายุ 13 ปีขึ้นไป จำแนกตามสถานภาพสมรส กลุ่มอายุ เพศ และเขตการปกครอง
- ตารางที่ 12 หญิงเคยสมรสอายุ 13 ปีขึ้นไป จำแนกตามจำนวนบุตรเกิดรอด จำนวนบุตรเกิดรอดโดยเฉลี่ย กลุ่มอายุของหญิง และเขตการปกครอง
- ตารางที่ 13 หญิงเคยสมรสอายุ 13 ปีขึ้นไป จำแนกตามจำนวนบุตรที่มีชีวิตอยู่ จำนวนบุตรที่มีชีวิตอยู่โดยเฉลี่ย กลุ่มอายุของหญิง และเขตการปกครอง
- ตารางที่ 14 ประชากรจำแนกตามลักษณะความพิการ เพศ และเขตการปกครอง
- ตารางที่ 15 ประชากรอายุ 15 ปีขึ้นไปทำงานในรอบปี จำแนกตามหมวดอาชีพ กลุ่มอายุ เพศ และเขตการปกครอง
- ตารางที่ 16 ประชากรอายุ 15 ปีขึ้นไปทำงานในรอบปี จำแนกตามหมวดอุตสาหกรรม กลุ่มอายุ เพศ และเขตการปกครอง
- ตารางที่ 17 ประชากรอายุ 15 ปีขึ้นไปทำงานในรอบปี จำแนกตามสถานภาพการทำงาน กลุ่มอายุ เพศ และเขตการปกครอง
- ตารางที่ 18 ประชากร จำแนกตามสถานที่เกิด เพศ และเขตการปกครอง
- ตารางที่ 19 ประชากร จำแนกตามลักษณะการย้ายถิ่น เพศ และเขตการปกครอง
- ตารางที่ 20 ประชากรที่ย้ายถิ่นภายใน 5 ปี จำแนกตามสถานที่อยู่ก่อนย้าย กลุ่มอายุ และเพศ
- ตารางที่ 21 ประชากรที่ย้ายถิ่นภายใน 5 ปี จำแนกตามเหตุผลของการย้ายถิ่น เพศ และเขตการปกครอง
- ตารางที่ 22 ครั้วเรือนส่วนบุคคล จำแนกตามกลุ่มอายุของหัวหน้าครั้วเรือน เพศ และเขตการปกครอง

ตารางที่ 1 ประชากร จำแนกตามเพศ ครัวเรือนจำแนกตามประเภทของครัวเรือน จังหวัด และเขตการปกครอง

Table 1 Population by sex, household by type of household, changwat and area

จังหวัด และเขตการปกครอง	ประชากร Population			ประชากรในครัวเรือนส่วนบุคคล Population in private household			ประชากรในครัวเรือนกลุ่มบุคคล Population in collective household			จำนวนครัวเรือน Number of household			จำนวนประชากร เฉลี่ยต่อครัวเรือน ส่วนบุคคล Population per private household	Changwat and area
	รวม Total	ชาย Male	หญิง Female	รวม Total	ชาย Male	หญิง Female	รวม Total	ชาย Male	หญิง Female	รวม Total	ส่วนบุคคล Private household	กลุ่มบุคคล Collective household		
ยอดรวม	65,981,659	32,355,032	33,626,627	63,723,702	30,706,271	33,017,431	2,257,957	1,648,761	609,196	20,523,470	20,364,332	159,138	3.1	Total
ในเขตเทศบาล	29,133,829	14,120,842	15,012,987	27,697,065	13,089,186	14,607,879	1,436,764	1,031,656	405,108	9,775,199	9,685,386	89,813	2.9	Municipal area
นอกเขตเทศบาล	36,847,830	18,234,190	18,613,640	36,026,637	17,617,085	18,409,552	821,193	617,105	204,088	10,748,271	10,678,946	69,325	3.4	Non-municipal area
กรุงเทพมหานคร	8,305,218	4,032,586	4,272,632	7,778,353	3,636,697	4,141,656	526,865	395,889	130,975	2,881,752	2,869,224	12,528	2.7	Bangkok
ภาคกลาง	18,183,308	8,931,091	9,252,218	17,414,375	8,353,555	9,060,819	768,934	577,535	191,398	5,988,011	5,920,172	67,839	2.9	Central Region
ในเขตเทศบาล	8,280,992	4,026,629	4,254,363	7,840,550	3,699,334	4,141,216	440,442	327,295	113,147	2,908,111	2,864,829	43,282	2.7	Municipal area
นอกเขตเทศบาล	9,902,316	4,904,461	4,997,855	9,573,825	4,654,221	4,919,604	328,491	250,240	78,251	3,079,900	3,055,343	24,557	3.1	Non-municipal area
สมุทรปราการ	1,828,694	895,120	933,574	1,811,317	881,105	930,213	17,377	14,015	3,362	646,407	645,227	1,180	2.8	Samut Prakan
ในเขตเทศบาล	1,082,994	527,487	555,506	1,070,167	516,740	553,428	12,826	10,748	2,079	386,098	385,482	616	2.8	Municipal area
นอกเขตเทศบาล	745,701	367,632	378,068	741,150	364,365	376,785	4,551	3,268	1,283	260,308	259,744	564	2.9	Non-municipal area
นนทบุรี	1,334,083	640,630	693,452	1,164,402	479,718	684,684	169,680	160,912	8,768	473,689	433,337	40,352	2.7	Nonthaburi
ในเขตเทศบาล	797,739	383,826	413,913	671,399	262,388	409,011	126,340	121,437	4,903	292,992	260,808	32,184	2.6	Municipal area
นอกเขตเทศบาล	536,344	256,805	279,539	493,004	217,330	275,673	43,340	39,475	3,865	180,697	172,529	8,168	2.9	Non-municipal area
ปทุมธานี	1,327,147	643,586	683,560	1,267,312	608,550	658,763	59,834	35,037	24,798	519,047	516,940	2,107	2.5	Pathum Thani
ในเขตเทศบาล	757,174	358,679	398,496	713,332	335,469	377,864	43,842	23,210	20,632	313,182	312,190	992	2.3	Municipal area
นอกเขตเทศบาล	569,972	284,908	285,065	553,980	273,081	280,899	15,992	11,827	4,166	205,864	204,749	1,115	2.7	Non-municipal area
พระนครศรีอยุธยา	870,671	422,491	448,180	833,158	394,773	438,385	37,513	27,718	9,795	307,760	305,323	2,437	2.7	Phra Nakhon Si Ayutthaya
ในเขตเทศบาล	365,736	173,280	192,456	352,211	163,485	188,726	13,525	9,795	3,730	134,802	133,451	1,351	2.6	Municipal area
นอกเขตเทศบาล	504,935	249,211	255,724	480,947	231,287	249,660	23,988	17,923	6,065	172,958	171,872	1,086	2.8	Non-municipal area
อ่างทอง	254,292	121,606	132,686	245,899	115,438	130,461	8,393	6,168	2,224	76,265	75,842	423	3.2	Ang Thong
ในเขตเทศบาล	109,207	51,540	57,667	104,699	48,144	56,554	4,509	3,396	1,113	33,011	32,843	168	3.2	Municipal area
นอกเขตเทศบาล	145,085	70,066	75,018	141,200	67,294	73,907	3,884	2,773	1,112	43,254	42,999	255	3.3	Non-municipal area
ลพบุรี	769,925	385,625	384,300	732,770	354,346	378,424	37,154	31,278	5,876	234,991	233,373	1,618	3.1	Lop Buri
ในเขตเทศบาล	235,827	118,964	116,863	217,516	101,926	115,590	18,311	17,038	1,273	73,467	73,081	386	3.0	Municipal area
นอกเขตเทศบาล	534,097	266,660	267,437	515,254	252,420	262,834	18,843	14,240	4,603	161,524	160,292	1,232	3.2	Non-municipal area

ตารางที่ 1 ประชากร จำแนกตามเพศ ครั้วเรือนจำแนกตามประเภทของครั้วเรือน จังหวัด และเขตการปกครอง (ต่อ)
Table 1 Population by sex, household by type of household, changwat and area (Contd.)

จังหวัด และเขตการปกครอง	ประชากร Population			ประชากรในครั้วเรือนส่วนบุคคล Population in private household			ประชากรในครั้วเรือนกลุ่มบุคคล Population in collective household			จำนวนครั้วเรือน Number of household			จำนวนประชากร เฉลี่ยต่อครั้วเรือน ส่วนบุคคล Population per private household	Changwat and area
	รวม Total	ชาย Male	หญิง Female	รวม Total	ชาย Male	หญิง Female	รวม Total	ชาย Male	หญิง Female	รวม Total	ส่วนบุคคล Private household	กลุ่มบุคคล Collective household		
สิงห์บุรี	199,982	96,024	103,958	191,754	90,193	101,561	8,229	5,831	2,397	57,792	57,141	651	3.4	Sing Buri
ในเขตเทศบาล	56,396	26,527	29,869	53,924	25,001	28,923	2,472	1,526	946	18,222	17,907	315	3.0	Municipal area
นอกเขตเทศบาล	143,586	69,497	74,089	137,830	65,192	72,638	5,757	4,306	1,451	39,570	39,234	336	3.5	Non-municipal area
ชัยนาท	305,587	146,475	159,111	299,171	141,594	157,577	6,415	4,881	1,534	97,001	96,591	410	3.1	Chai Nat
ในเขตเทศบาล	205,456	97,373	108,083	201,674	94,418	107,256	3,783	2,955	827	66,165	65,914	251	3.1	Municipal area
นอกเขตเทศบาล	100,130	49,102	51,028	97,497	47,176	50,322	2,633	1,926	707	30,835	30,676	159	3.2	Non-municipal area
สระบุรี	717,054	353,686	363,368	674,841	325,148	349,693	42,213	28,538	13,675	206,656	205,785	871	3.3	Saraburi
ในเขตเทศบาล	239,281	114,885	124,396	222,364	104,778	117,586	16,917	10,107	6,810	70,176	69,885	291	3.2	Municipal area
นอกเขตเทศบาล	477,773	238,801	238,972	452,477	220,370	232,107	25,296	18,431	6,865	136,480	135,900	580	3.3	Non-municipal area
ชลบุรี	1,555,358	773,283	782,075	1,482,778	735,423	747,354	72,580	37,860	34,721	599,735	597,249	2,486	2.5	Chon Buri
ในเขตเทศบาล	1,158,989	575,208	583,781	1,099,381	546,275	553,106	59,608	28,933	30,675	466,206	464,853	1,353	2.4	Municipal area
นอกเขตเทศบาล	396,369	198,075	198,294	383,397	189,148	194,249	12,972	8,927	4,046	133,529	132,396	1,133	2.9	Non-municipal area
ระยอง	821,072	417,286	403,786	800,884	401,718	399,166	20,188	15,568	4,620	264,816	264,009	807	3.0	Rayong
ในเขตเทศบาล	445,939	224,068	221,871	438,364	218,381	219,983	7,576	5,687	1,888	148,421	148,090	331	3.0	Municipal area
นอกเขตเทศบาล	375,133	193,219	181,914	362,521	183,337	179,183	12,612	9,881	2,731	116,395	115,919	476	3.1	Non-municipal area
จันทบุรี	485,611	239,344	246,268	469,626	228,408	241,219	15,985	10,936	5,049	147,280	146,340	940	3.2	Chanthaburi
ในเขตเทศบาล	243,126	118,221	124,905	232,972	111,218	121,754	10,153	7,003	3,151	73,280	72,860	420	3.2	Municipal area
นอกเขตเทศบาล	242,486	121,123	121,363	236,654	117,189	119,465	5,831	3,933	1,898	73,999	73,479	520	3.2	Non-municipal area
ตราด	247,876	126,436	121,440	238,926	118,841	120,085	8,950	7,595	1,355	60,183	59,821	362	4.0	Trat
ในเขตเทศบาล	82,794	41,501	41,293	80,355	39,544	40,811	2,439	1,957	482	19,085	18,988	97	4.2	Municipal area
นอกเขตเทศบาล	165,082	84,935	80,147	158,572	79,297	79,275	6,510	5,638	872	41,098	40,833	265	3.9	Non-municipal area
ฉะเชิงเทรา	715,603	354,330	361,273	694,936	338,789	356,146	20,667	15,541	5,127	200,436	199,197	1,239	3.5	Chachoengsao
ในเขตเทศบาล	206,250	101,475	104,775	198,027	94,531	103,496	8,223	6,944	1,279	64,613	64,357	256	3.1	Municipal area
นอกเขตเทศบาล	509,353	252,855	256,498	496,909	244,258	252,651	12,444	8,597	3,847	135,823	134,840	983	3.7	Non-municipal area
ปราจีนบุรี	546,996	268,378	278,618	529,958	254,178	275,780	17,038	14,200	2,838	180,131	179,200	931	3.0	Prachin Buri
ในเขตเทศบาล	77,645	36,964	40,681	73,856	33,420	40,436	3,789	3,544	245	25,815	25,667	148	2.9	Municipal area
นอกเขตเทศบาล	469,351	231,414	237,937	456,101	220,757	235,344	13,249	10,656	2,593	154,316	153,533	783	3.0	Non-municipal area
นครนายก	246,868	121,596	125,272	228,868	109,743	119,124	18,000	11,852	6,148	74,896	74,550	346	3.1	Nakhon Nayok
ในเขตเทศบาล	27,841	13,176	14,665	26,247	11,897	14,350	1,593	1,279	315	9,510	9,455	55	2.8	Municipal area
นอกเขตเทศบาล	219,027	108,420	110,607	202,620	97,846	104,774	16,407	10,574	5,833	65,386	65,095	291	3.1	Non-municipal area

ตารางที่ 1 ประชากร จำแนกตามเพศ ครั้วเรือนจำแนกตามประเภทของครั้วเรือน จังหวัด และเขตการปกครอง (ต่อ)
Table 1 Population by sex, household by type of household, changwat and area (Contd.)

จังหวัด และเขตการปกครอง	ประชากร Population			ประชากรในครั้วเรือนส่วนบุคคล Population in private household			ประชากรในครั้วเรือนกลุ่มบุคคล Population in collective household			จำนวนครั้วเรือน Number of household			จำนวนประชากร เฉลี่ยต่อครั้วเรือน ส่วนบุคคล Population per private household	Changwat and area
	รวม Total	ชาย Male	หญิง Female	รวม Total	ชาย Male	หญิง Female	รวม Total	ชาย Male	หญิง Female	รวม Total	ส่วนบุคคล Private household	กลุ่มบุคคล Collective household		
สระแก้ว	555,961	276,074	279,887	540,098	262,168	277,930	15,863	13,906	1,957	171,266	170,329	937	3.2	Sa Kaeo
ในเขตเทศบาล	135,536	66,447	69,089	132,055	63,331	68,724	3,481	3,116	365	43,764	43,595	169	3.0	Municipal area
นอกเขตเทศบาล	420,425	209,627	210,798	408,043	198,837	209,206	12,382	10,790	1,592	127,502	126,734	768	3.2	Non-municipal area
ราชบุรี	796,748	385,148	411,600	767,998	363,775	404,223	28,749	21,373	7,377	235,939	233,704	2,235	3.3	Ratchaburi
ในเขตเทศบาล	317,886	149,460	168,426	308,807	143,316	165,491	9,080	6,144	2,935	92,466	91,664	802	3.4	Municipal area
นอกเขตเทศบาล	478,861	235,688	243,173	459,192	220,460	238,732	19,670	15,228	4,441	143,473	142,040	1,433	3.2	Non-municipal area
กาญจนบุรี	801,519	398,176	403,342	775,590	378,976	396,613	25,929	19,200	6,729	236,125	234,664	1,461	3.3	Kanchanaburi
ในเขตเทศบาล	292,522	143,986	148,535	278,358	133,222	145,137	14,163	10,765	3,399	90,574	89,991	583	3.1	Municipal area
นอกเขตเทศบาล	508,997	254,190	254,807	497,231	245,755	251,477	11,766	8,436	3,330	145,551	144,673	878	3.4	Non-municipal area
สุพรรณบุรี	845,561	407,266	438,295	830,732	395,843	434,889	14,829	11,423	3,406	247,918	246,991	927	3.4	Suphan Buri
ในเขตเทศบาล	228,496	108,666	119,830	221,082	103,278	117,805	7,414	5,388	2,025	71,614	71,316	298	3.1	Municipal area
นอกเขตเทศบาล	617,065	298,600	318,465	609,650	292,566	317,084	7,415	6,035	1,380	176,304	175,675	629	3.5	Non-municipal area
นครปฐม	943,892	460,062	483,830	895,320	430,771	464,549	48,571	29,291	19,281	286,312	284,907	1,405	3.1	Nakhon Pathom
ในเขตเทศบาล	339,737	166,150	173,586	312,092	149,302	162,791	27,644	16,849	10,796	114,269	113,942	327	2.7	Municipal area
นอกเขตเทศบาล	604,155	293,912	310,243	583,228	281,470	301,758	20,927	12,442	8,485	172,044	170,966	1,078	3.4	Non-municipal area
สมุทรสาคร	887,191	441,573	445,618	866,493	427,256	439,237	20,698	14,317	6,381	327,953	326,742	1,211	2.7	Samut Sakhon
ในเขตเทศบาล	479,186	237,778	241,408	462,724	226,430	236,294	16,463	11,348	5,114	177,797	176,961	836	2.6	Municipal area
นอกเขตเทศบาล	408,005	203,795	204,210	403,769	200,826	202,943	4,236	2,969	1,267	150,156	149,781	375	2.7	Non-municipal area
สมุทรสงคราม	185,564	90,537	95,027	178,412	84,993	93,419	7,152	5,544	1,608	49,902	49,577	325	3.6	Samut Songkhram
ในเขตเทศบาล	42,549	19,708	22,842	41,170	18,770	22,400	1,379	938	441	11,628	11,547	81	3.6	Municipal area
นอกเขตเทศบาล	143,015	70,830	72,185	137,242	66,223	71,019	5,773	4,607	1,166	38,274	38,030	244	3.6	Non-municipal area
เพชรบุรี	472,589	231,091	241,498	455,305	218,494	236,811	17,284	12,597	4,687	143,216	142,694	522	3.2	Phetchaburi
ในเขตเทศบาล	175,675	83,735	91,940	167,330	77,751	89,578	8,345	5,984	2,362	54,298	54,110	188	3.1	Municipal area
นอกเขตเทศบาล	296,914	147,356	149,558	287,975	140,743	147,232	8,939	6,613	2,325	88,918	88,584	334	3.3	Non-municipal area
ประจวบคีรีขันธ์	467,466	235,266	232,200	437,825	213,313	224,512	29,641	21,953	7,688	142,296	140,640	1,656	3.1	Prachuap Khiri Khan
ในเขตเทศบาล	177,012	87,525	89,486	160,444	76,320	84,124	16,568	11,206	5,362	56,656	55,872	784	2.9	Municipal area
นอกเขตเทศบาล	290,454	147,741	142,713	277,381	136,993	140,388	13,073	10,747	2,326	85,641	84,769	872	3.3	Non-municipal area

ตารางที่ 1 ประชากร จำแนกตามเพศ ครั้วเรือนจำแนกตามประเภทของครั้วเรือน จังหวัด และเขตการปกครอง (ต่อ)
Table 1 Population by sex, household by type of household, changwat and area (Contd.)

จังหวัด และเขตการปกครอง	ประชากร Population			ประชากรในครั้วเรือนส่วนบุคคล Population in private household			ประชากรในครั้วเรือนกลุ่มบุคคล Population in collective household			จำนวนครั้วเรือน Number of household			จำนวนประชากร เฉลี่ยต่อครั้วเรือน ส่วนบุคคล Population per private household	Changwat and area
	รวม Total	ชาย Male	หญิง Female	รวม Total	ชาย Male	หญิง Female	รวม Total	ชาย Male	หญิง Female	รวม Total	ส่วนบุคคล Private household	กลุ่มบุคคล Collective household		
ภาคเหนือ	11,656,040	5,716,158	5,939,882	11,307,896	5,479,415	5,828,481	348,144	236,743	111,402	3,771,529	3,741,291	30,238	3.0	Northern Region
ในเขตเทศบาล	4,038,091	1,939,139	2,098,951	3,858,827	1,827,703	2,031,125	179,263	111,437	67,827	1,415,634	1,397,060	18,574	2.8	Municipal area
นอกเขตเทศบาล	7,617,950	3,777,019	3,840,931	7,449,069	3,651,713	3,797,356	168,881	125,306	43,575	2,355,895	2,344,231	11,664	3.2	Non-municipal area
เชียงใหม่	1,737,041	852,246	884,795	1,629,241	789,447	839,795	107,799	62,799	45,000	610,281	596,549	13,732	2.7	Chiang Mai
ในเขตเทศบาล	967,020	466,145	500,875	879,043	415,946	463,097	87,977	50,199	37,778	366,905	354,859	12,046	2.5	Municipal area
นอกเขตเทศบาล	770,021	386,101	383,920	750,198	373,501	376,697	19,823	12,600	7,222	243,376	241,690	1,686	3.1	Non-municipal area
ลำพูน	412,741	201,351	211,390	402,876	194,518	208,358	9,865	6,832	3,033	147,873	146,911	962	2.7	Lamphun
ในเขตเทศบาล	262,833	126,662	136,170	255,816	121,691	134,125	7,016	4,971	2,045	98,520	97,856	664	2.6	Municipal area
นอกเขตเทศบาล	149,908	74,688	75,220	147,059	72,827	74,232	2,849	1,861	988	49,353	49,055	298	3.0	Non-municipal area
ลำปาง	743,143	367,509	375,635	727,959	356,069	371,890	15,184	11,439	3,745	241,249	239,627	1,622	3.0	Lampang
ในเขตเทศบาล	372,463	180,360	192,103	362,248	173,305	188,943	10,216	7,055	3,160	124,039	123,005	1,034	2.9	Municipal area
นอกเขตเทศบาล	370,680	187,148	183,532	365,711	182,764	182,947	4,969	4,384	585	117,210	116,622	588	3.1	Non-municipal area
อุตรดิตถ์	438,578	213,033	225,545	430,212	206,905	223,307	8,366	6,128	2,238	146,035	145,184	851	3.0	Uttaradit
ในเขตเทศบาล	151,047	72,244	78,803	145,050	68,241	76,809	5,997	4,002	1,994	51,783	51,325	458	2.8	Municipal area
นอกเขตเทศบาล	287,531	140,789	146,742	285,162	138,663	146,499	2,369	2,126	243	94,251	93,858	393	3.0	Non-municipal area
แพร่	427,398	208,210	219,189	419,463	202,637	216,826	7,935	5,573	2,362	147,073	146,598	475	2.9	Phrae
ในเขตเทศบาล	156,099	75,175	80,924	152,612	72,459	80,153	3,488	2,717	771	54,868	54,676	192	2.8	Municipal area
นอกเขตเทศบาล	271,299	133,034	138,265	266,852	130,178	136,673	4,447	2,856	1,592	92,205	91,922	283	2.9	Non-municipal area
น่าน	452,814	225,883	226,930	443,091	218,850	224,241	9,723	7,033	2,690	140,222	139,459	763	3.2	Nan
ในเขตเทศบาล	99,196	48,680	50,516	94,429	45,291	49,138	4,767	3,389	1,378	32,864	32,626	238	2.9	Municipal area
นอกเขตเทศบาล	353,618	177,203	176,414	348,662	173,559	175,103	4,956	3,644	1,311	107,358	106,833	525	3.3	Non-municipal area
พะเยา	417,380	205,076	212,303	404,833	196,840	207,993	12,547	8,237	4,310	141,724	141,038	686	2.9	Phayao
ในเขตเทศบาล	221,062	106,657	114,405	214,476	102,724	111,752	6,587	3,933	2,653	77,031	76,668	363	2.8	Municipal area
นอกเขตเทศบาล	196,317	98,419	97,898	190,357	94,116	96,241	5,960	4,303	1,657	64,693	64,370	323	3.0	Non-municipal area
เชียงราย	1,172,928	578,092	594,836	1,142,136	556,256	585,880	30,792	21,837	8,955	391,872	389,341	2,531	2.9	Chiang Rai
ในเขตเทศบาล	455,731	220,391	235,341	443,361	211,995	231,366	12,371	8,396	3,975	161,264	160,038	1,226	2.8	Municipal area
นอกเขตเทศบาล	717,196	357,702	359,495	698,775	344,261	354,514	18,421	13,441	4,980	230,608	229,303	1,305	3.0	Non-municipal area
แม่ฮ่องสอน	209,153	106,074	103,079	198,196	99,871	98,325	10,957	6,203	4,754	61,836	61,337	499	3.2	Mae Hong Son
ในเขตเทศบาล	30,928	15,188	15,740	29,415	14,196	15,219	1,513	992	521	10,624	10,554	70	2.8	Municipal area
นอกเขตเทศบาล	178,225	90,886	87,339	168,780	85,674	83,106	9,445	5,211	4,233	51,212	50,783	429	3.3	Non-municipal area

ตารางที่ 1 ประชากร จำแนกตามเพศ ครั้วเรือนจำแนกตามประเภทของครั้วเรือน จังหวัด และเขตการปกครอง (ต่อ)
Table 1 Population by sex, household by type of household, changwat and area (Contd.)

จังหวัด และเขตการปกครอง	ประชากร			ประชากรในครั้วเรือนส่วนบุคคล			ประชากรในครั้วเรือนกลุ่มบุคคล			จำนวนครั้วเรือน			จำนวนประชากร เฉลี่ยต่อครั้วเรือน ส่วนบุคคล	Changwat and area
	Population			Population in private household			Population in collective household			Number of household				
	รวม Total	ชาย Male	หญิง Female	รวม Total	ชาย Male	หญิง Female	รวม Total	ชาย Male	หญิง Female	รวม Total	ส่วนบุคคล Private household	กลุ่มบุคคล Collective household		
นครสวรรค์	992,749	482,771	509,977	973,766	467,094	506,672	18,983	15,677	3,306	327,388	325,777	1,611	3.0	Nakhon Sawan
ในเขตเทศบาล	225,903	107,298	118,605	217,856	101,517	116,339	8,047	5,781	2,266	81,014	80,435	579	2.7	Municipal area
นอกเขตเทศบาล	766,846	375,473	391,373	755,910	365,577	390,333	10,936	9,896	1,040	246,374	245,342	1,032	3.1	Non-municipal area
อุทัยธานี	297,493	144,243	153,251	291,738	139,721	152,017	5,755	4,522	1,233	96,697	96,221	476	3.0	Uthai Thani
ในเขตเทศบาล	65,458	31,189	34,270	64,062	30,010	34,052	1,396	1,179	218	23,034	22,955	79	2.8	Municipal area
นอกเขตเทศบาล	232,035	113,054	118,981	227,676	109,711	117,965	4,359	3,343	1,016	73,663	73,266	397	3.1	Non-municipal area
กำแพงเพชร	797,391	392,300	405,090	780,304	377,974	402,330	17,087	14,327	2,760	243,717	242,869	848	3.2	Kamphaeng Phet
ในเขตเทศบาล	211,774	101,456	110,318	207,632	98,397	109,235	4,142	3,059	1,083	66,221	66,023	198	3.1	Municipal area
นอกเขตเทศบาล	585,617	290,845	294,772	572,672	279,577	293,095	12,945	11,268	1,677	177,496	176,846	650	3.2	Non-municipal area
ตาก	526,382	260,736	265,645	505,665	249,430	256,235	20,717	11,307	9,410	150,520	149,375	1,145	3.4	Tak
ในเขตเทศบาล	146,769	70,754	76,015	138,055	66,730	71,325	8,714	4,024	4,690	46,233	45,772	461	3.0	Municipal area
นอกเขตเทศบาล	379,612	189,982	189,630	367,610	182,700	184,910	12,002	7,283	4,720	104,287	103,603	684	3.6	Non-municipal area
สุโขทัย	629,707	303,814	325,893	620,435	296,289	324,146	9,272	7,525	1,747	200,470	199,860	610	3.1	Sukhothai
ในเขตเทศบาล	166,782	79,139	87,643	162,206	75,685	86,521	4,576	3,454	1,122	53,835	53,661	174	3.0	Municipal area
นอกเขตเทศบาล	462,925	224,675	238,250	458,229	220,604	237,625	4,696	4,071	625	146,634	146,198	436	3.1	Non-municipal area
พิษณุโลก	912,827	445,505	467,322	874,597	418,628	455,969	38,230	26,878	11,352	308,720	307,476	1,244	2.8	Phitsanulok
ในเขตเทศบาล	201,466	93,098	108,368	195,632	90,539	105,092	5,834	2,559	3,275	71,755	71,521	234	2.7	Municipal area
นอกเขตเทศบาล	711,361	352,407	358,954	678,965	328,088	350,877	32,396	24,319	8,077	236,965	235,955	1,010	2.9	Non-municipal area
พิจิตร	548,242	266,876	281,366	540,698	260,193	280,505	7,543	6,683	860	151,514	150,537	977	3.6	Phichit
ในเขตเทศบาล	131,283	62,446	68,837	127,965	59,663	68,301	3,318	2,782	536	43,739	43,351	388	3.0	Municipal area
นอกเขตเทศบาล	416,958	204,430	212,528	412,734	200,530	212,204	4,225	3,900	324	107,775	107,186	589	3.9	Non-municipal area
เพชรบูรณ์	940,076	462,439	477,637	922,686	448,695	473,991	17,390	13,744	3,645	264,338	263,132	1,206	3.5	Phetchabun
ในเขตเทศบาล	172,276	82,257	90,018	168,971	79,314	89,657	3,305	2,944	361	51,904	51,734	170	3.3	Municipal area
นอกเขตเทศบาล	767,800	380,182	387,619	753,716	369,382	384,334	14,084	10,800	3,284	212,434	211,398	1,036	3.6	Non-municipal area

ตารางที่ 1 ประชากร จำแนกตามเพศ ครั้วเรือนจำแนกตามประเภทของครั้วเรือน จังหวัด และเขตการปกครอง (ต่อ)
Table 1 Population by sex, household by type of household, changwat and area (Contd.)

จังหวัด และเขตการปกครอง	ประชากร Population			ประชากรในครั้วเรือนส่วนบุคคล Population in private household			ประชากรในครั้วเรือนกลุ่มบุคคล Population in collective household			จำนวนครั้วเรือน Number of household			จำนวนประชากร เฉลี่ยต่อครั้วเรือน ส่วนบุคคล Population per private household	Changwat and area
	รวม Total	ชาย Male	หญิง Female	รวม Total	ชาย Male	หญิง Female	รวม Total	ชาย Male	หญิง Female	รวม Total	ส่วนบุคคล Private household	กลุ่มบุคคล Collective household		
ภาคตะวันออกเฉียงเหนือ	18,966,090	9,284,137	9,681,953	18,646,894	9,029,021	9,617,873	319,196	255,116	64,081	5,372,692	5,339,779	32,913	3.5	Northeastern Region
ในเขตเทศบาล	5,539,352	2,683,691	2,855,661	5,389,121	2,573,471	2,815,650	150,231	110,219	40,012	1,662,474	1,651,944	10,530	3.3	Municipal area
นอกเขตเทศบาล	13,426,738	6,600,446	6,826,292	13,257,773	6,455,550	6,802,223	168,965	144,896	24,069	3,710,218	3,687,835	22,383	3.6	Non-municipal area
นครราชสีมา	2,525,975	1,244,924	1,281,050	2,470,487	1,205,244	1,265,243	55,487	39,680	15,807	727,470	723,818	3,652	3.4	Nakhon Ratchasima
ในเขตเทศบาล	653,075	316,329	336,746	624,917	297,234	327,683	28,158	19,094	9,063	199,560	198,434	1,126	3.1	Municipal area
นอกเขตเทศบาล	1,872,900	928,596	944,304	1,845,570	908,010	937,560	27,329	20,586	6,744	527,910	525,384	2,526	3.5	Non-municipal area
บุรีรัมย์	1,274,921	620,109	654,812	1,256,098	603,814	652,284	18,823	16,295	2,528	355,585	352,971	2,614	3.6	Buri Ram
ในเขตเทศบาล	375,999	181,546	194,453	369,208	175,791	193,417	6,790	5,754	1,036	107,245	106,416	829	3.5	Municipal area
นอกเขตเทศบาล	898,922	438,563	460,359	886,890	428,023	458,867	12,032	10,540	1,492	248,340	246,555	1,785	3.6	Non-municipal area
สุรินทร์	1,122,900	545,363	577,537	1,106,042	529,388	576,654	16,858	15,975	883	321,972	320,670	1,302	3.4	Surin
ในเขตเทศบาล	153,159	73,082	80,077	150,868	70,921	79,948	2,291	2,162	129	46,467	46,306	161	3.3	Municipal area
นอกเขตเทศบาล	969,741	472,281	497,460	955,174	458,468	496,706	14,567	13,814	754	275,506	274,365	1,141	3.5	Non-municipal area
ศรีสะเกษ	1,055,980	515,129	540,851	1,037,247	498,810	538,437	18,733	16,319	2,414	286,653	285,002	1,651	3.6	Si Sa Ket
ในเขตเทศบาล	160,509	77,363	83,145	156,351	74,032	82,318	4,158	3,331	827	46,049	45,853	196	3.4	Municipal area
นอกเขตเทศบาล	895,471	437,766	457,706	880,896	424,777	456,119	14,575	12,988	1,587	240,604	239,149	1,455	3.7	Non-municipal area
อุบลราชธานี	1,746,790	860,712	886,078	1,716,465	836,198	880,268	30,325	24,514	5,810	478,021	475,656	2,365	3.6	Ubon Ratchathani
ในเขตเทศบาล	411,954	198,655	213,299	395,885	186,889	208,996	16,069	11,766	4,303	128,728	128,280	448	3.1	Municipal area
นอกเขตเทศบาล	1,334,836	662,057	672,779	1,320,581	649,309	671,272	14,256	12,748	1,508	349,293	347,376	1,917	3.8	Non-municipal area
ยโสธร	487,976	241,095	246,880	479,222	233,406	245,816	8,753	7,689	1,064	146,549	145,729	820	3.3	Yasothon
ในเขตเทศบาล	127,173	63,885	63,288	122,703	59,685	63,018	4,470	4,200	271	38,823	38,647	176	3.2	Municipal area
นอกเขตเทศบาล	360,802	177,211	183,592	356,519	173,721	182,798	4,283	3,490	793	107,726	107,082	644	3.3	Non-municipal area
ชัยภูมิ	963,907	470,376	493,531	952,826	461,164	491,663	11,081	9,213	1,869	288,106	286,363	1,743	3.3	Chaiyaphum
ในเขตเทศบาล	205,112	99,280	105,832	200,633	95,536	105,096	4,479	3,744	736	64,157	63,623	534	3.2	Municipal area
นอกเขตเทศบาล	758,795	371,096	387,699	752,194	365,627	386,566	6,602	5,469	1,133	223,949	222,740	1,209	3.4	Non-municipal area
อำนาจเจริญ	283,732	139,960	143,772	279,795	136,613	143,182	3,937	3,348	590	81,206	80,704	502	3.5	Amnat Charoen
ในเขตเทศบาล	98,173	48,448	49,725	96,340	46,802	49,538	1,833	1,646	186	28,813	28,653	160	3.4	Municipal area
นอกเขตเทศบาล	185,559	91,512	94,047	183,455	89,811	93,644	2,105	1,701	403	52,394	52,052	342	3.5	Non-municipal area
หนองบัวลำภู	485,974	236,835	249,139	480,378	231,844	248,534	5,596	4,991	604	133,833	133,029	804	3.6	Nong Bua Lam Phu
ในเขตเทศบาล	203,143	98,164	104,978	201,189	96,428	104,760	1,954	1,736	218	56,895	56,594	301	3.6	Municipal area
นอกเขตเทศบาล	282,831	138,671	144,160	279,189	135,415	143,774	3,642	3,255	386	76,938	76,435	503	3.7	Non-municipal area

ตารางที่ 1 ประชากร จำแนกตามเพศ ครั้วเรือนจำแนกตามประเภทของครั้วเรือน จังหวัด และเขตการปกครอง (ต่อ)
Table 1 Population by sex, household by type of household, changwat and area (Contd.)

จังหวัด และเขตการปกครอง	ประชากร			ประชากรในครั้วเรือนส่วนบุคคล			ประชากรในครั้วเรือนกลุ่มบุคคล			จำนวนครั้วเรือน			จำนวนประชากร เฉลี่ยต่อครั้วเรือน ส่วนบุคคล	Changwat and area
	Population			Population in private household			Population in collective household			Number of household				
	รวม Total	ชาย Male	หญิง Female	รวม Total	ชาย Male	หญิง Female	รวม Total	ชาย Male	หญิง Female	รวม Total	ส่วนบุคคล Private household	กลุ่มบุคคล Collective household		
ขอนแก่น	1,741,980	846,688	895,292	1,709,052	820,814	888,238	32,928	25,874	7,054	546,292	542,178	4,114	3.2	Khon Kaen
ในเขตเทศบาล	703,123	339,011	364,112	683,375	324,510	358,865	19,748	14,502	5,247	240,813	238,728	2,085	2.9	Municipal area
นอกเขตเทศบาล	1,038,857	507,677	531,180	1,025,677	496,304	529,373	13,180	11,373	1,807	305,479	303,450	2,029	3.4	Non-municipal area
อุดรธานี	1,288,365	630,478	657,887	1,269,013	616,140	652,873	19,353	14,338	5,015	359,613	357,259	2,354	3.6	Udon Thani
ในเขตเทศบาล	483,057	232,326	250,731	473,226	225,678	247,548	9,831	6,648	3,183	141,663	140,809	854	3.4	Municipal area
นอกเขตเทศบาล	805,308	398,152	407,156	795,787	390,462	405,325	9,522	7,690	1,832	217,950	216,450	1,500	3.7	Non-municipal area
เลย	546,028	272,261	273,767	536,599	264,942	271,658	9,429	7,319	2,110	152,446	151,126	1,320	3.6	Loei
ในเขตเทศบาล	164,180	81,302	82,878	160,205	78,220	81,985	3,974	3,081	893	47,038	46,589	449	3.4	Municipal area
นอกเขตเทศบาล	381,848	190,959	190,889	376,394	186,721	189,673	5,454	4,238	1,217	105,409	104,538	871	3.6	Non-municipal area
หนองคาย	821,526	402,407	419,120	808,850	391,576	417,274	12,676	10,830	1,846	193,320	191,780	1,540	4.2	Nong Khai
ในเขตเทศบาล	232,798	113,989	118,809	228,026	109,884	118,142	4,772	4,104	667	60,373	59,964	409	3.8	Municipal area
นอกเขตเทศบาล	588,729	288,418	300,311	580,824	281,692	299,132	7,905	6,726	1,179	132,947	131,816	1,131	4.4	Non-municipal area
มหาสารคาม	827,639	399,298	428,340	811,705	389,281	422,424	15,933	10,017	5,916	232,949	231,578	1,371	3.5	Maha Sarakham
ในเขตเทศบาล	153,739	72,143	81,597	144,065	67,757	76,307	9,675	4,385	5,289	51,257	51,017	240	2.8	Municipal area
นอกเขตเทศบาล	673,899	327,156	346,744	667,640	321,523	346,117	6,259	5,632	627	181,692	180,561	1,131	3.7	Non-municipal area
ร้อยเอ็ด	1,084,985	530,357	554,628	1,067,837	515,295	552,542	17,148	15,062	2,087	304,045	302,036	2,009	3.5	Roi Et
ในเขตเทศบาล	365,113	176,648	188,465	357,482	170,424	187,057	7,631	6,224	1,408	104,362	103,756	606	3.4	Municipal area
นอกเขตเทศบาล	719,872	353,708	366,164	710,355	344,870	365,485	9,517	8,838	679	199,683	198,280	1,403	3.6	Non-municipal area
กาฬสินธุ์	824,538	403,667	420,871	813,529	395,249	418,280	11,009	8,417	2,591	239,279	237,871	1,408	3.4	Kalasin
ในเขตเทศบาล	428,939	208,863	220,077	420,534	202,848	217,686	8,405	6,015	2,391	124,912	124,131	781	3.4	Municipal area
นอกเขตเทศบาล	395,599	194,804	200,795	392,996	192,402	200,594	2,603	2,402	201	114,367	113,740	627	3.5	Non-municipal area
สกลนคร	941,810	461,446	480,364	925,644	448,447	477,197	16,166	12,999	3,166	280,332	278,802	1,530	3.3	Sakon Nakhon
ในเขตเทศบาล	315,787	153,785	162,003	306,598	146,725	159,873	9,189	7,060	2,129	96,626	96,121	505	3.2	Municipal area
นอกเขตเทศบาล	626,022	307,661	318,361	619,046	301,722	317,324	6,977	5,940	1,037	183,706	182,681	1,025	3.4	Non-municipal area
นครพนม	583,726	285,699	298,027	574,152	277,441	296,711	9,574	8,257	1,316	158,091	156,915	1,176	3.7	Nakhon Phanom
ในเขตเทศบาล	123,720	59,683	64,037	121,020	57,722	63,298	2,700	1,961	739	33,905	33,611	294	3.6	Municipal area
นอกเขตเทศบาล	460,006	226,016	233,990	453,132	219,719	233,413	6,874	6,297	578	124,186	123,304	882	3.7	Non-municipal area
มุกดาหาร	357,339	177,333	180,005	351,952	173,357	178,595	5,387	3,977	1,410	86,929	86,291	638	4.1	Mukdahan
ในเขตเทศบาล	180,600	89,190	91,410	176,497	86,384	90,114	4,103	2,806	1,297	44,789	44,413	376	4.0	Municipal area
นอกเขตเทศบาล	176,739	88,144	88,595	175,455	86,973	88,481	1,284	1,170	114	42,140	41,878	262	4.2	Non-municipal area

ตารางที่ 1 ประชากร จำแนกตามเพศ ครั้วเรือนจำแนกตามประเภทของครั้วเรือน จังหวัด และเขตการปกครอง (ต่อ)
Table 1 Population by sex, household by type of household, changwat and area (Contd.)

จังหวัด และเขตการปกครอง	ประชากร Population			ประชากรในครั้วเรือนส่วนบุคคล Population in private household			ประชากรในครั้วเรือนกลุ่มบุคคล Population in collective household			จำนวนครั้วเรือน Number of household			จำนวนประชากร เฉลี่ยต่อครั้วเรือน ส่วนบุคคล Population per private household	Changwat and area
	รวม Total	ชาย Male	หญิง Female	รวม Total	ชาย Male	หญิง Female	รวม Total	ชาย Male	หญิง Female	รวม Total	ส่วนบุคคล Private household	กลุ่มบุคคล Collective household		
ภาคใต้	8,871,002	4,391,060	4,479,942	8,576,184	4,207,582	4,368,602	294,818	183,478	111,340	2,509,487	2,493,867	15,620	3.4	Southern Region
ในเขตเทศบาล	2,970,176	1,438,797	1,531,379	2,830,214	1,351,981	1,478,232	139,963	86,815	53,147	907,228	902,329	4,899	3.1	Municipal area
นอกเขตเทศบาล	5,900,826	2,952,263	2,948,563	5,745,970	2,855,601	2,890,370	154,856	96,663	58,193	1,602,259	1,591,538	10,721	3.6	Non-municipal area
นครศรีธรรมราช	1,450,466	717,438	733,027	1,430,557	704,248	726,310	19,908	13,191	6,717	429,748	428,643	1,105	3.3	Nakhon Si Thammarat
ในเขตเทศบาล	265,606	127,460	138,146	262,410	125,269	137,141	3,196	2,191	1,004	84,275	84,013	262	3.1	Municipal area
นอกเขตเทศบาล	1,184,860	589,978	594,882	1,168,147	578,978	589,169	16,712	11,000	5,713	345,472	344,629	843	3.4	Non-municipal area
กระบี่	362,203	181,186	181,017	356,955	177,707	179,248	5,248	3,479	1,769	102,948	102,330	618	3.5	Krabi
ในเขตเทศบาล	52,867	25,308	27,559	50,671	23,879	26,792	2,196	1,429	767	16,335	16,214	121	3.1	Municipal area
นอกเขตเทศบาล	309,337	155,878	153,458	306,284	153,828	152,456	3,052	2,050	1,002	86,613	86,116	497	3.6	Non-municipal area
พังงา	258,535	132,374	126,160	224,782	111,557	113,224	33,753	20,817	12,936	78,018	75,557	2,461	3.0	Phangnga
ในเขตเทศบาล	41,547	21,355	20,192	38,375	18,877	19,498	3,172	2,478	694	13,674	13,471	203	2.8	Municipal area
นอกเขตเทศบาล	216,987	111,019	105,968	186,407	92,680	93,727	30,581	18,339	12,241	64,344	62,086	2,258	3.0	Non-municipal area
ภูเก็ต	525,709	262,330	263,379	487,398	237,353	250,045	38,311	24,977	13,334	163,515	163,057	458	3.0	Phuket
ในเขตเทศบาล	358,160	175,144	183,015	333,604	159,401	174,203	24,556	15,744	8,812	116,829	116,543	286	2.9	Municipal area
นอกเขตเทศบาล	167,549	87,185	80,364	153,794	77,952	75,842	13,755	9,233	4,522	46,686	46,514	172	3.3	Non-municipal area
สุราษฎร์ธานี	1,009,351	498,523	510,828	987,031	484,597	502,435	22,320	13,926	8,393	298,018	296,824	1,194	3.3	Surat Thani
ในเขตเทศบาล	410,984	198,909	212,075	400,717	192,403	208,314	10,267	6,506	3,761	127,911	127,441	470	3.1	Municipal area
นอกเขตเทศบาล	598,367	299,614	298,753	586,314	292,194	294,121	12,053	7,421	4,632	170,107	169,383	724	3.5	Non-municipal area
ระนอง	249,017	126,765	122,253	218,488	107,642	110,846	30,529	19,122	11,407	75,546	70,628	4,918	3.1	Ranong
ในเขตเทศบาล	123,596	62,090	61,506	110,615	53,867	56,748	12,980	8,223	4,758	38,038	36,594	1,444	3.0	Municipal area
นอกเขตเทศบาล	125,422	64,675	60,747	107,873	53,775	54,098	17,549	10,900	6,649	37,508	34,034	3,474	3.2	Non-municipal area
ชุมพร	467,801	238,024	229,777	455,573	229,088	226,485	12,228	8,936	3,292	142,565	141,766	799	3.2	Chumphon
ในเขตเทศบาล	147,912	75,339	72,573	142,189	70,817	71,372	5,724	4,522	1,202	47,323	47,042	281	3.0	Municipal area
นอกเขตเทศบาล	319,889	162,685	157,204	313,385	158,271	155,114	6,504	4,414	2,090	95,242	94,724	518	3.3	Non-municipal area

ตารางที่ 1 ประชากร จำแนกตามเพศ ครั้วเรือนจำแนกตามประเภทของครั้วเรือน จังหวัด และเขตการปกครอง (ต่อ)
Table 1 Population by sex, household by type of household, changwat and area (Contd.)

จังหวัด และเขตการปกครอง	ประชากร			ประชากรในครั้วเรือนส่วนบุคคล			ประชากรในครั้วเรือนกลุ่มบุคคล			จำนวนครั้วเรือน			จำนวนประชากร เฉลี่ยต่อครั้วเรือน ส่วนบุคคล	Changwat and area
	Population			Population in private household			Population in collective household			Number of household				
	รวม Total	ชาย Male	หญิง Female	รวม Total	ชาย Male	หญิง Female	รวม Total	ชาย Male	หญิง Female	รวม Total	ส่วนบุคคล Private household	กลุ่มบุคคล Collective household		
สงขลา	1,481,021	722,596	758,425	1,416,184	685,179	731,005	64,837	37,417	27,419	416,649	414,924	1,725	3.4	Songkhla
ในเขตเทศบาล	800,970	382,828	418,142	748,656	353,773	394,884	52,314	29,056	23,258	236,938	236,064	874	3.2	Municipal area
นอกเขตเทศบาล	680,051	339,768	340,283	667,528	331,406	336,122	12,523	8,362	4,161	179,711	178,860	851	3.7	Non-municipal area
สตูล	274,863	139,512	135,351	268,993	135,093	133,900	5,870	4,420	1,450	74,575	74,306	269	3.6	Satun
ในเขตเทศบาล	55,273	27,052	28,221	53,017	25,290	27,728	2,255	1,762	493	16,719	16,612	107	3.2	Municipal area
นอกเขตเทศบาล	219,590	112,460	107,130	215,976	109,803	106,173	3,615	2,657	957	57,856	57,694	162	3.7	Non-municipal area
ตรัง	598,877	293,291	305,585	588,441	287,422	301,019	10,436	5,869	4,567	172,333	171,915	418	3.4	Trang
ในเขตเทศบาล	110,398	52,309	58,089	106,912	49,736	57,176	3,486	2,573	913	35,095	34,976	119	3.1	Municipal area
นอกเขตเทศบาล	488,478	240,983	247,496	481,529	237,686	243,842	6,950	3,296	3,653	137,238	136,939	299	3.5	Non-municipal area
พัทลุง	480,976	234,145	246,831	471,103	228,096	243,007	9,873	6,049	3,824	142,656	142,206	450	3.3	Phatthalung
ในเขตเทศบาล	244,784	117,039	127,744	239,664	113,888	125,775	5,120	3,151	1,969	74,898	74,671	227	3.2	Municipal area
นอกเขตเทศบาล	236,192	117,106	119,087	231,439	114,207	117,232	4,753	2,899	1,855	67,758	67,535	223	3.4	Non-municipal area
ปัตตานี	609,015	298,040	310,975	585,457	283,071	302,386	23,558	14,969	8,589	146,213	145,816	397	4.0	Pattani
ในเขตเทศบาล	104,617	51,305	53,312	99,312	46,917	52,395	5,305	4,388	917	26,367	26,282	85	3.8	Municipal area
นอกเขตเทศบาล	504,397	246,734	257,663	486,145	236,154	249,991	18,252	10,580	7,672	119,846	119,534	312	4.1	Non-municipal area
ยะลา	433,167	214,645	218,522	424,512	209,381	215,131	8,655	5,264	3,391	110,205	109,613	592	3.9	Yala
ในเขตเทศบาล	119,744	58,041	61,703	114,286	55,014	59,273	5,458	3,027	2,430	36,551	36,197	354	3.2	Municipal area
นอกเขตเทศบาล	313,423	156,604	156,819	310,225	154,367	155,858	3,198	2,237	961	73,654	73,416	238	4.2	Non-municipal area
นราธิวาส	670,002	332,190	337,812	660,710	327,149	333,561	9,293	5,041	4,251	156,499	156,283	216	4.2	Narathiwat
ในเขตเทศบาล	133,718	64,616	69,102	129,784	62,850	66,934	3,934	1,766	2,168	36,274	36,208	66	3.6	Municipal area
นอกเขตเทศบาล	536,284	267,574	268,710	530,925	264,299	266,626	5,359	3,275	2,083	120,225	120,075	150	4.4	Non-municipal area

ตารางที่ 2 ประชากร จำแนกตามอายุรายปี เพศ และเขตการปกครอง

Table 2 Population by single year of age, sex and area

อายุรายปี	ประชากร Population			ในเขตเทศบาล Municipal area			นอกเขตเทศบาล Non-municipal area			Single year of age
	รวม	ชาย	หญิง	รวม	ชาย	หญิง	รวม	ชาย	หญิง	
	Total	Male	Female	Total	Male	Female	Total	Male	Female	
ยอดรวม	65,981,659	32,355,032	33,626,627	29,133,829	14,120,842	15,012,987	36,847,830	18,234,190	18,613,640	Total
ส่วนร้อย	100.0	49.0	51.0	100.0	48.5	51.5	100.0	49.5	50.5	Percent
ต่ำกว่า 1	725,110	369,127	355,983	277,991	140,539	137,452	447,119	228,589	218,531	Under 1
1	685,633	352,747	332,887	239,417	121,429	117,988	446,216	231,317	214,899	1
2	748,600	383,793	364,807	267,889	136,037	131,853	480,711	247,757	232,954	2
3	793,796	407,772	386,024	285,606	145,296	140,310	508,190	262,476	245,714	3
4	786,729	402,448	384,281	280,832	141,885	138,948	505,897	260,563	245,333	4
5	808,377	417,333	391,045	292,013	150,853	141,160	516,364	266,480	249,885	5
6	798,347	413,208	385,139	285,461	146,959	138,502	512,886	266,249	246,637	6
7	808,895	414,972	393,923	295,397	149,897	145,501	513,498	265,075	248,422	7
8	821,837	420,112	401,724	296,863	148,801	148,062	524,974	271,312	253,662	8
9	844,188	435,307	408,882	306,816	157,262	149,554	537,373	278,045	259,328	9
10	906,357	467,215	439,141	338,837	173,250	165,587	567,519	293,965	273,554	10
11	880,023	453,998	426,025	317,196	163,809	153,388	562,827	290,189	272,638	11
12	993,754	508,598	485,156	372,819	189,814	183,005	620,935	318,784	302,151	12
13	1,049,743	537,414	512,329	397,298	202,562	194,737	652,445	334,853	317,592	13
14	1,034,403	527,260	507,143	393,890	200,112	193,779	640,513	327,148	313,364	14
15	997,437	508,158	489,279	395,601	201,862	193,739	601,836	306,296	295,540	15
16	937,673	470,901	466,772	379,913	189,815	190,098	557,760	281,086	276,674	16
17	963,589	485,953	477,636	407,464	204,719	202,745	556,125	281,234	274,892	17
18	1,035,326	517,670	517,656	497,199	241,493	255,706	538,127	276,177	261,950	18

ตารางที่ 2 ประชากร จำแนกตามอายุรายปี เพศ และเขตการปกครอง (ต่อ)
 Table 2 Population by single year of age, sex and area (Contd.)

อายุรายปี	ประชากร Population			ในเขตเทศบาล Municipal area			นอกเขตเทศบาล Non-municipal area			Single year of age
	รวม	ชาย	หญิง	รวม	ชาย	หญิง	รวม	ชาย	หญิง	
	Total	Male	Female	Total	Male	Female	Total	Male	Female	
19	966,564	482,123	484,441	502,823	237,626	265,196	463,742	244,497	219,245	19
20	1,038,851	512,274	526,577	558,765	262,166	296,599	480,086	250,109	229,978	20
21	923,893	474,732	449,160	487,519	241,610	245,909	436,374	233,123	203,251	21
22	921,375	469,737	451,638	495,237	245,406	249,831	426,138	224,331	201,806	22
23	909,191	461,010	448,181	473,157	234,690	238,466	436,034	226,320	209,714	23
24	898,210	443,542	454,668	467,376	223,653	243,724	430,834	219,890	210,944	24
25	1,032,774	513,585	519,190	555,719	268,577	287,142	477,055	245,008	232,048	25
26	947,737	469,614	478,123	495,809	239,069	256,740	451,928	230,545	221,383	26
27	1,010,368	501,492	508,876	535,729	261,188	274,541	474,639	240,304	234,335	27
28	1,075,216	530,743	544,472	571,173	276,976	294,198	504,042	253,768	250,275	28
29	1,026,502	514,200	512,303	539,989	268,612	271,377	486,514	245,588	240,926	29
30	1,261,463	631,680	629,783	689,125	341,691	347,434	572,338	289,989	282,349	30
31	974,870	483,354	491,516	477,860	235,098	242,762	497,010	248,256	248,754	31
32	1,077,038	534,568	542,470	549,513	271,549	277,963	527,526	263,019	264,507	32
33	1,063,943	522,535	541,408	509,978	249,719	260,260	553,964	272,816	281,148	33
34	1,017,603	497,790	519,814	484,414	236,572	247,842	533,189	261,217	271,972	34
35	1,188,532	589,222	599,310	592,842	294,837	298,005	595,689	294,385	301,305	35
36	1,090,272	538,192	552,080	508,930	252,880	256,050	581,342	285,312	296,030	36
37	1,045,580	509,491	536,089	481,859	234,698	247,161	563,721	274,793	288,928	37
38	1,149,039	559,132	589,907	531,124	258,877	272,246	617,915	300,255	317,661	38
39	1,141,427	558,093	583,335	518,566	254,935	263,631	622,862	303,158	319,704	39
40	1,292,244	632,284	659,960	632,160	308,100	324,060	660,084	324,184	335,901	40

ตารางที่ 2 ประชากร จำแนกตามอายุรายปี เพศ และเขตการปกครอง (ต่อ)

Table 2 Population by single year of age, sex and area (Contd.)

อายุรายปี	ประชากร Population			ในเขตเทศบาล Municipal area			นอกเขตเทศบาล Non-municipal area			Single year of age
	รวม	ชาย	หญิง	รวม	ชาย	หญิง	รวม	ชาย	หญิง	
	Total	Male	Female	Total	Male	Female	Total	Male	Female	
41	1,056,770	510,146	546,624	456,548	220,077	236,471	600,222	290,070	310,153	41
42	1,189,249	581,326	607,922	537,716	262,995	274,720	651,533	318,331	333,202	42
43	1,091,325	527,319	564,006	478,945	230,082	248,863	612,380	297,237	315,143	43
44	1,042,425	502,208	540,217	442,170	212,209	229,961	600,255	289,998	310,257	44
45	1,184,704	577,594	607,111	539,604	261,243	278,362	645,100	316,351	328,749	45
46	1,049,923	504,947	544,976	445,452	212,230	233,222	604,472	292,718	311,754	46
47	1,006,204	487,868	518,337	434,873	208,482	226,391	571,331	279,385	291,946	47
48	1,061,135	511,588	549,546	471,328	222,945	248,382	589,807	288,643	301,164	48
49	964,099	470,534	493,565	425,463	208,175	217,288	538,636	262,359	276,276	49
50	1,091,417	532,114	559,303	504,899	245,348	259,551	586,518	286,766	299,752	50
51	871,908	419,612	452,296	363,082	172,904	190,178	508,826	246,707	262,119	51
52	888,541	429,622	458,919	389,124	186,703	202,420	499,418	242,919	256,499	52
53	914,716	438,140	476,575	398,963	187,978	210,985	515,753	250,163	265,590	53
54	821,452	392,161	429,290	348,555	162,992	185,563	472,897	229,169	243,728	54
55	813,951	387,683	426,268	351,972	166,027	185,944	461,979	221,656	240,323	55
56	725,086	346,875	378,211	304,286	142,975	161,311	420,800	203,900	216,900	56
57	695,516	330,907	364,609	285,523	133,829	151,695	409,992	197,078	212,914	57
58	701,526	332,112	369,414	294,347	136,567	157,780	407,178	195,545	211,633	58
59	631,010	299,644	331,366	260,176	121,938	138,238	370,834	177,706	193,128	59
60	719,482	343,875	375,607	318,060	151,092	166,969	401,421	192,783	208,638	60

ตารางที่ 2 ประชากร จำแนกตามอายุรายปี เพศ และเขตการปกครอง (ต่อ)

Table 2 Population by single year of age, sex and area (Contd.)

อายุรายปี	ประชากร Population			ในเขตเทศบาล Municipal area			นอกเขตเทศบาล Non-municipal area			Single year of age
	รวม	ชาย	หญิง	รวม	ชาย	หญิง	รวม	ชาย	หญิง	
	Total	Male	Female	Total	Male	Female	Total	Male	Female	
61	543,487	256,057	287,430	213,748	99,054	114,693	329,739	157,003	172,736	61
62	542,308	257,501	284,807	222,209	104,096	118,114	320,099	153,405	166,694	62
63	519,096	245,471	273,624	210,854	97,678	113,176	308,242	147,794	160,448	63
64	441,025	208,119	232,906	174,980	81,498	93,482	266,045	126,621	139,424	64
65	451,642	212,766	238,876	190,235	88,141	102,093	261,407	124,625	136,782	65
66	387,708	182,459	205,249	148,169	68,934	79,234	239,540	113,525	126,015	66
67	377,081	176,702	200,379	153,106	71,514	81,592	223,976	105,188	118,787	67
68	389,373	180,045	209,328	153,009	69,337	83,672	236,364	110,708	125,656	68
69	327,548	150,703	176,846	125,610	57,201	68,409	201,938	93,502	108,437	69
70	370,375	168,057	202,318	152,778	68,032	84,747	217,596	100,025	117,571	70
71	309,595	141,582	168,014	116,891	52,257	64,634	192,704	89,325	103,380	71
72	340,128	153,314	186,814	137,552	61,612	75,940	202,576	91,702	110,874	72
73	304,126	135,171	168,955	119,469	52,057	67,411	184,657	83,114	101,543	73
74	283,416	124,123	159,293	109,714	48,160	61,554	173,702	75,963	97,739	74
75	264,626	115,226	149,400	105,440	44,901	60,539	159,186	70,325	88,862	75
76	247,418	108,219	139,199	94,047	39,875	54,172	153,371	68,345	85,027	76
77	218,642	93,203	125,439	81,923	33,981	47,942	136,719	59,222	77,497	77
78	232,664	98,508	134,156	94,582	39,153	55,429	138,082	59,354	78,727	78
79	160,035	67,531	92,505	58,919	24,452	34,467	101,116	43,079	58,038	79
80	177,510	74,245	103,265	72,675	29,414	43,261	104,836	44,832	60,004	80

ตารางที่ 2 ประชากร จำแนกตามอายุรายปี เพศ และเขตการปกครอง (ต่อ)

Table 2 Population by single year of age, sex and area (Contd.)

อายุรายปี	ประชากร Population			ในเขตเทศบาล Municipal area			นอกเขตเทศบาล Non-municipal area			Single year of age
	รวม	ชาย	หญิง	รวม	ชาย	หญิง	รวม	ชาย	หญิง	
	Total	Male	Female	Total	Male	Female	Total	Male	Female	
81	128,468	54,473	73,995	48,009	19,805	28,204	80,459	34,668	45,791	81
82	137,586	57,050	80,536	54,367	22,053	32,315	83,219	34,997	48,221	82
83	114,156	46,330	67,825	47,029	18,515	28,514	67,127	27,816	39,311	83
84	104,943	41,817	63,127	43,103	16,638	26,466	61,840	25,179	36,661	84
85	77,525	30,499	47,027	31,165	12,103	19,062	46,360	18,395	27,965	85
86	64,369	25,605	38,765	25,351	9,862	15,489	39,018	15,743	23,276	86
87	59,527	22,856	36,671	23,926	8,819	15,107	35,601	14,037	21,564	87
88	43,224	16,226	26,998	16,995	6,022	10,973	26,229	10,204	16,025	88
89	36,295	13,454	22,842	13,517	4,853	8,664	22,778	8,600	14,178	89
90	32,531	11,913	20,618	13,425	4,903	8,522	19,106	7,010	12,096	90
91	18,588	6,542	12,046	7,428	2,527	4,901	11,160	4,015	7,145	91
92	19,360	7,043	12,317	7,787	2,719	5,068	11,573	4,325	7,249	92
93	16,645	5,954	10,690	7,103	2,313	4,790	9,541	3,642	5,900	93
94	12,914	4,415	8,499	5,038	1,627	3,411	7,876	2,788	5,088	94
95	8,724	3,049	5,675	3,688	1,281	2,407	5,036	1,768	3,268	95
96	7,781	2,627	5,154	3,058	988	2,070	4,723	1,640	3,083	96
97	5,688	1,935	3,753	2,324	730	1,594	3,364	1,205	2,159	97
98	4,703	1,675	3,029	2,060	743	1,317	2,643	931	1,712	98
99	3,937	1,679	2,258	1,660	716	944	2,277	963	1,314	99
100 ขึ้นไป	3,949	1,238	2,711	1,638	569	1,068	2,311	669	1,643	100 and over

ตารางที่ 3 ประชากร จำแนกตามกลุ่มอายุ เพศ และเขตการปกครอง

Table 3 Population by age group, sex and area

กลุ่มอายุ	ประชากร Population			ร้อยละ Percentage			ในเขตเทศบาล Municipal area			นอกเขตเทศบาล Non-municipal area			Age group
	รวม	ชาย	หญิง	รวม	ชาย	หญิง	รวม	ชาย	หญิง	รวม	ชาย	หญิง	
	Total	Male	Female	Total	Male	Female	Total	Male	Female	Total	Male	Female	
ยอดรวม	65,981,659	32,355,032	33,626,627	100.0	100.0	100.0	29,133,829	14,120,842	15,012,987	36,847,830	18,234,190	18,613,640	Total
0 - 4	3,739,868	1,915,887	1,823,981	5.7	5.9	5.4	1,351,735	685,185	666,550	2,388,133	1,230,702	1,157,431	0 - 4
5 - 9	4,081,644	2,100,931	1,980,712	6.2	6.5	5.9	1,476,549	753,771	722,779	2,605,095	1,347,161	1,257,934	5 - 9
10 - 14	4,864,280	2,494,484	2,369,795	7.4	7.7	7.0	1,820,041	929,546	890,495	3,044,239	1,564,938	1,479,300	10 - 14
15 - 19	4,900,590	2,464,805	2,435,784	7.4	7.6	7.2	2,182,999	1,075,516	1,107,484	2,717,590	1,389,290	1,328,300	15 - 19
20 - 24	4,691,520	2,361,297	2,330,223	7.1	7.3	6.9	2,482,054	1,207,524	1,274,530	2,209,466	1,153,772	1,055,694	20 - 24
25 - 29	5,092,597	2,529,633	2,562,964	7.7	7.8	7.6	2,698,419	1,314,421	1,383,997	2,394,178	1,215,212	1,178,966	25 - 29
30 - 34	5,394,917	2,669,927	2,724,990	8.2	8.3	8.1	2,710,890	1,334,630	1,376,260	2,684,027	1,335,297	1,348,730	30 - 34
35 - 39	5,614,849	2,754,129	2,860,720	8.5	8.5	8.5	2,633,320	1,296,227	1,337,093	2,981,529	1,457,901	1,523,627	35 - 39
40 - 44	5,672,012	2,753,282	2,918,730	8.6	8.5	8.7	2,547,538	1,233,463	1,314,075	3,124,474	1,519,819	1,604,655	40 - 44
45 - 49	5,266,065	2,552,531	2,713,534	8.0	7.9	8.1	2,316,720	1,113,075	1,203,645	2,949,345	1,439,456	1,509,889	45 - 49
50 - 54	4,588,033	2,211,649	2,376,384	7.0	6.8	7.1	2,004,622	955,925	1,048,697	2,583,411	1,255,724	1,327,687	50 - 54
55 - 59	3,567,088	1,697,221	1,869,867	5.4	5.2	5.6	1,496,304	701,337	794,968	2,070,784	995,885	1,074,899	55 - 59
60 - 64	2,765,397	1,311,024	1,454,373	4.2	4.1	4.3	1,139,851	533,417	606,434	1,625,546	777,606	847,940	60 - 64
65 - 69	1,933,352	902,675	1,030,677	2.9	2.8	3.1	770,128	355,128	415,000	1,163,224	547,547	615,677	65 - 69
70 - 74	1,607,639	722,246	885,393	2.4	2.2	2.6	636,403	282,117	354,286	971,236	440,129	531,107	70 - 74
75 - 79	1,123,385	482,686	640,698	1.7	1.5	1.9	434,911	182,363	252,548	688,474	300,323	388,150	75 - 79
80 - 84	662,663	273,915	388,748	1.0	0.8	1.2	265,183	106,423	158,760	397,480	167,492	229,988	80 - 84
85 - 89	280,941	108,639	172,302	0.4	0.3	0.5	110,954	41,660	69,294	169,987	66,979	103,007	85 - 89
90 - 94	100,037	35,867	64,170	0.2	0.1	0.2	40,780	14,088	26,692	59,256	21,779	37,477	90 - 94
95 - 99	30,833	10,965	19,868	0.0	0.0	0.1	12,789	4,457	8,332	18,044	6,508	11,536	95 - 99
100 ขึ้นไป	3,949	1,238	2,711	0.0	0.0	0.0	1,638	569	1,068	2,312	669	1,643	100 and over

ตารางที่ 4 ประชากร จำแนกตามศาสนา เพศ และเขตการปกครอง

Table 4 Population by religion, sex and area

ศาสนา	ประชากร Population			ในเขตเทศบาล Municipal area			นอกเขตเทศบาล Non-municipal area			Religion
	รวม	ชาย	หญิง	รวม	ชาย	หญิง	รวม	ชาย	หญิง	
	Total	Male	Female	Total	Male	Female	Total	Male	Female	
ยอดรวม	65,981,660	32,355,034	33,626,626	29,133,830	14,120,844	15,012,986	36,847,830	18,234,190	18,613,640	Total
พุทธ	61,746,429	30,196,344	31,550,085	27,539,565	13,289,109	14,250,456	34,206,864	16,907,235	17,299,629	Buddhism
อิสลาม	3,259,340	1,612,509	1,646,831	1,047,297	511,566	535,731	2,212,043	1,100,943	1,111,100	Islam
คริสต์	789,376	439,866	349,510	410,209	240,918	169,291	379,167	198,948	180,219	Christianity
ฮินดู	41,808	23,210	18,598	33,114	18,689	14,425	8,694	4,521	4,173	Hindus
ขงจื้อ	16,718	10,597	6,121	11,109	7,469	3,640	5,609	3,128	2,481	Confucious
ซิกข์	11,124	5,914	5,210	9,422	4,987	4,435	1,701	926	775	Sikh
อื่น ๆ	66,922	37,156	29,766	47,168	26,585	20,584	19,753	10,571	9,182	Others
ไม่มีศาสนา	46,122	27,534	18,588	33,030	20,124	12,906	13,092	7,409	5,683	No religion
ไม่ทราบ	3,820	1,903	1,916	2,913	1,396	1,517	907	507	399	Unknown

ตารางที่ 5 ประชากร จำแนกตามสัญชาติ เพศ และเขตการปกครอง
Table 5 Population by nationality, sex and area

สัญชาติ	ประชากร Population			ในเขตเทศบาล Municipal area			นอกเขตเทศบาล Non-municipal area			Nationality
	รวม Total	ชาย Male	หญิง Female	รวม Total	ชาย Male	หญิง Female	รวม Total	ชาย Male	หญิง Female	
ยอดรวม	65,981,659	32,355,032	33,626,627	29,133,829	14,120,842	15,012,987	36,847,830	18,234,190	18,613,640	Total
ไทย	63,279,495	30,860,937	32,418,558	27,436,900	13,176,902	14,259,999	35,842,595	17,684,036	18,158,559	Thailand
เอเชีย	2,183,088	1,166,521	1,016,567	1,374,705	728,079	646,626	808,383	438,443	369,941	Asia
บังคลาเทศ	7,751	5,519	2,232	5,448	4,004	1,444	2,303	1,516	788	Bangladesh
จีน	141,649	72,315	69,334	118,881	59,069	59,811	22,769	13,246	9,523	China
กัมพูชา	281,321	155,199	126,122	178,053	100,414	77,639	103,268	54,785	48,483	Cambodia
ฮ่องกง	1,206	856	350	1,094	814	280	112	42	71	Hong Kong
อินเดีย	46,113	28,884	17,229	43,120	26,503	16,617	2,993	2,381	612	India
อินโดนีเซีย	2,952	1,820	1,132	2,430	1,563	867	522	257	265	Indonesia
อิหร่าน	1,942	1,667	275	1,879	1,647	233	63	20	43	Iran
ญี่ปุ่น	80,957	50,199	30,758	76,226	46,263	29,963	4,730	3,935	795	Japan
ลาว	222,450	91,235	131,215	122,302	53,305	68,997	100,148	37,930	62,219	Lao
พม่า	1,292,862	699,319	593,543	736,005	383,742	352,264	556,857	315,578	241,279	Myanmar
มาเลเซีย	8,199	6,154	2,045	6,030	4,621	1,410	2,168	1,534	635	Malaysia
ปากีสถาน	5,504	4,277	1,228	4,811	3,793	1,018	693	483	209	Pakistan
ฟิลิปปินส์	17,581	7,406	10,175	15,225	6,627	8,598	2,356	779	1,577	Philippines
เกาหลีใต้	14,569	8,537	6,032	13,129	7,296	5,833	1,440	1,241	199	Republic of Korea
สิงคโปร์	2,962	2,279	684	2,587	1,939	648	376	340	36	Singapore
ไต้หวัน	7,703	4,616	3,086	6,778	3,953	2,825	925	663	262	Taiwan
เวียดนาม	17,663	9,071	8,591	12,572	6,392	6,179	5,091	2,679	2,412	Vietnam
อื่น ๆ	29,704	17,170	12,534	28,136	16,135	12,001	1,568	1,035	534	Others
อเมริกา	56,927	39,005	17,921	50,493	33,738	16,755	6,433	5,267	1,166	America
เม็กซิโก	2,247	953	1,294	2,216	922	1,294	31	31	-	Mexico
บราซิล	6,986	3,094	3,892	6,705	2,919	3,786	281	174	107	Brazil
แคนาดา	5,851	3,806	2,045	5,049	3,186	1,863	802	620	182	Canada
สหรัฐอเมริกา	40,258	30,213	10,045	35,030	25,782	9,249	5,228	4,431	797	U.S.A.
อื่น ๆ	1,584	939	645	1,493	929	564	91	11	80	Others

ตารางที่ 5 ประชากร จำแนกตามสัญชาติ เพศ และเขตการปกครอง (ต่อ)

Table 5 Population by nationality, sex and area (Contd.)

สัญชาติ	ประชากร Population			ในเขตเทศบาล Municipal area			นอกเขตเทศบาล Non-municipal area			Nationality
	รวม Total	ชาย Male	หญิง Female	รวม Total	ชาย Male	หญิง Female	รวม Total	ชาย Male	หญิง Female	
ยุโรป	200,566	151,962	48,603	168,481	125,282	43,198	32,085	26,680	5,405	Europe
เดนมาร์ก	3,764	3,127	637	3,103	2,523	579	661	604	57	Denmark
ฝรั่งเศส	22,489	16,458	6,031	20,022	14,351	5,671	2,467	2,107	360	France
ฟินแลนด์	2,259	1,708	551	1,608	1,167	441	651	541	110	Finland
เยอรมนี	24,381	20,294	4,087	17,840	14,785	3,055	6,541	5,509	1,032	Germany
อิตาลี	7,864	6,228	1,636	6,725	5,255	1,471	1,139	973	166	Italy
เนเธอร์แลนด์	5,619	4,497	1,122	3,968	3,212	757	1,650	1,285	365	Netherlands
นอร์เวย์	3,782	3,319	463	2,432	2,063	369	1,350	1,256	95	Norway
รัสเซีย	8,413	5,014	3,400	8,198	4,873	3,325	216	141	75	Russian Fedreation
สวิตเซอร์แลนด์	6,408	5,111	1,297	4,505	3,480	1,025	1,903	1,631	272	Switzerland
สวีเดน	6,438	4,827	1,611	4,888	3,506	1,382	1,551	1,321	229	Sweden
สหราชอาณาจักร	85,850	66,060	19,789	76,347	58,022	18,324	9,503	8,038	1,465	United Kingdom
อื่น ๆ	23,298	15,320	7,978	18,845	12,045	6,800	4,453	3,274	1,179	Others
แปซิฟิก	13,240	9,934	3,306	11,518	8,593	2,926	1,722	1,341	380	Pacific
ออสเตรเลีย	11,298	8,505	2,793	9,825	7,377	2,448	1,473	1,128	345	Australia
นิวซีแลนด์	1,779	1,321	458	1,568	1,141	427	210	180	30	New Zealand
อื่น ๆ	163	108	56	125	75	51	38	33	5	Others
แอฟริกา	8,169	5,799	2,370	7,518	5,421	2,097	651	378	273	Africa
แคเมอรูน	359	256	104	340	242	97	20	14	6	Cameroon
อียิปต์	56	56	-	56	56	-	-	-	-	Egypt
ไนจีเรีย	1,556	1,398	157	1,501	1,357	143	55	41	14	Nigeria
ซูดาน	311	205	106	286	198	88	25	7	18	Sudan
แอฟริกาใต้	2,438	1,671	767	2,251	1,536	715	188	135	53	South Africa
อื่น ๆ	3,449	2,213	1,235	3,085	2,032	1,053	363	181	182	Others
อื่น ๆ	120,699	59,207	61,492	44,363	20,988	23,376	76,336	38,219	38,116	Others
ไม่ทราบสัญชาติ	117,329	60,586	56,742	37,875	20,818	17,057	79,454	39,768	39,685	Unknown nationality
ไม่ทราบ	2,147	1,079	1,068	1,975	1,021	954	172	58	114	Unknown

ตารางที่ 6 ประชากร จำแนกตามการมีชื่อในทะเบียนบ้าน เพศ และเขตการปกครอง

Table 6 Population by house-registration, sex and area

การมีชื่อในทะเบียนบ้าน	ประชากร Population			ในเขตเทศบาล Municipal area			นอกเขตเทศบาล Non-municipal area			House-registration
	รวม	ชาย	หญิง	รวม	ชาย	หญิง	รวม	ชาย	หญิง	
	Total	Male	Female	Total	Male	Female	Total	Male	Female	
ยอดรวม	65,981,659	32,355,032	33,626,627	29,133,829	14,120,842	15,012,987	36,847,830	18,234,190	18,613,640	Total
มีบ้านที่อาศัยอยู่	51,820,890	25,036,840	26,784,050	19,487,205	9,235,440	10,251,765	32,333,685	15,801,401	16,532,285	Have in this household
มีอยู่ที่อื่น										Have in other place
จังหวัดนี้	5,916,371	2,999,107	2,917,264	3,544,592	1,730,879	1,813,714	2,371,778	1,268,228	1,103,550	This province
จังหวัดอื่น	6,104,270	3,114,557	2,989,713	4,715,007	2,371,792	2,343,215	1,389,263	742,765	646,498	Other province
ไม่มีในประเทศไทย										Do not have in Thailand
แต่มีในประเทศอื่น	1,973,266	1,116,220	857,046	1,321,990	749,364	572,626	651,276	366,856	284,420	but in other country
ไม่มีที่ใดเลย	147,358	76,229	71,129	56,408	28,771	27,637	90,950	47,459	43,491	Not at all
ไม่ทราบ	19,505	12,078	7,427	8,629	4,598	4,031	10,876	7,480	3,396	Unknown

ตารางที่ 7 ประชากร จำแนกตามภาษาที่ใช้พูดในครัวเรือน เพศ และเขตการปกครอง

Table 7 Population by usual languages spoken at home, sex and area

ภาษาที่ใช้พูด ในครัวเรือน	ประชากร Population			ในเขตเทศบาล Municipal area			นอกเขตเทศบาล Non-municipal area			Usual languages spoken at home
	รวม	ชาย	หญิง	รวม	ชาย	หญิง	รวม	ชาย	หญิง	
	Total	Male	Female	Total	Male	Female	Total	Male	Female	
ยอดรวม	65,981,659	32,355,032	33,626,627	29,133,829	14,120,842	15,012,987	36,847,830	18,234,190	18,613,640	Total
ภาษาไทยภาษาเดียว	59,866,190	29,205,599	30,660,591	27,150,921	13,063,396	14,087,525	32,715,269	16,142,203	16,573,066	Only Thai Language
ภาษาไทยและภาษาอื่น	4,214,001	2,139,067	2,074,934	1,262,203	654,801	607,402	2,951,798	1,484,266	1,467,532	Thai and others languages
ภาษาอื่นอย่างเดียว	1,901,468	1,010,366	891,102	720,706	402,646	318,060	1,180,762	607,720	573,043	Only others languages
ภาษาอื่นๆ ที่ใช้										Others languages
กระเหรี่ยง	441,114	224,647	216,467	59,074	30,405	28,670	382,039	194,242	187,797	Karen
ไทยจีน/ไทยเลย/ลาวเลย	787,696	391,127	396,569	281,102	138,578	142,523	506,595	252,549	254,046	Thaikueng
มอญ	47,298	25,115	22,182	25,063	13,096	11,967	22,234	12,019	10,215	Morn
ลาวครั้ง/ลาวซี้ครั้ง	177,453	84,871	92,582	53,973	25,456	28,518	123,479	59,415	64,064	Lao-krung
ม้ง/แม้ว	149,090	75,573	73,518	15,804	8,073	7,731	133,286	67,500	65,787	Hmong/Mea
ภาษาถิ่น	958,251	467,889	490,363	119,554	59,273	60,281	838,697	408,615	430,082	Local languages
มลายูถิ่น/นายู/ยาวี	1,467,369	723,612	743,756	229,831	110,751	119,081	1,237,537	612,862	624,676	Malay/yawi
ภาษาพื้นเมืองและชาวเขาอื่นๆ	318,012	159,571	158,441	72,149	35,423	36,726	245,864	124,148	121,716	Dialect and others in Thailand
จีน	111,866	53,910	57,956	76,775	36,359	40,416	35,091	17,551	17,540	Chinese
พม่า	827,713	469,625	358,088	449,540	252,715	196,825	378,173	216,910	161,263	Burmeae
เวียดนาม/ญวน/แกว	8,281	4,471	3,810	6,258	3,370	2,888	2,022	1,101	922	Vietnam
ลาว	60,199	30,155	30,044	28,788	14,746	14,042	31,411	15,409	16,002	Lao
เขมร	180,533	100,301	80,232	114,298	64,285	50,012	66,236	36,016	30,220	Cambodia
เกาหลี	12,956	7,138	5,818	11,687	6,027	5,660	1,268	1,110	158	Korean
ญี่ปุ่น	70,668	42,064	28,604	67,940	40,049	27,891	2,728	2,014	713	Japanese
ตากาล็อก/ฟิลิปปินโน	6,041	2,748	3,293	5,264	2,416	2,848	777	332	445	Tagalog/Filipino
เบงกาลี/บังกาลี	3,137	2,087	1,049	2,214	1,474	740	922	613	309	Bengali/Banca Lee/Bangladesh
มาเลเซีย	2,913	1,746	1,167	1,825	895	930	1,088	851	237	Malaysia

ตารางที่ 7 ประชากร จำแนกตามภาษาที่ใช้พูดในครัวเรือน เพศ และเขตการปกครอง (ต่อ)

Table 7 Population by usual languages spoken at home, sex and area (Contd.)

ภาษาที่ใช้พูด ในครัวเรือน	ประชากร Population			ในเขตเทศบาล Municipal area			นอกเขตเทศบาล Non-municipal area			Usual languages spoken at home
	รวม	ชาย	หญิง	รวม	ชาย	หญิง	รวม	ชาย	หญิง	
	Total	Male	Female	Total	Male	Female	Total	Male	Female	
อินโดนีเซีย	556	296	260	479	260	219	77	36	41	Indonesia
อินเดีย/ฮินดี	22,938	13,005	9,933	21,919	12,338	9,581	1,019	667	352	Indai/Hindi
อาหรับ	3,937	2,438	1,499	3,328	2,138	1,190	609	300	309	Arub
ภาษาอื่นๆ ที่ใช้พูดในทวีปเอเชีย	6,335	3,565	2,770	5,655	3,178	2,477	681	387	294	Others language in Asia
อังกฤษ	323,778	191,541	132,237	253,441	151,402	102,040	70,337	40,140	30,197	English
เยอรมัน	11,057	8,333	2,724	8,217	6,097	2,120	2,840	2,236	604	German
กรีก	184	121	63	147	99	48	37	21	16	Greek
สเปน	1,216	722	493	1,114	669	445	102	53	48	Spanish
โพล (โปแลนด์)	157	117	41	126	88	38	32	28	3	Polish
ปอร์ตุเกส	218	85	133	194	72	122	24	13	11	Portugal
รัสเซีย	3,461	2,350	1,111	3,401	2,317	1,083	60	33	28	Russian
สวีดิช	2,519	1,708	811	1,833	1,248	586	686	460	226	Swedish
ฟินแลนด์	467	340	127	345	250	95	122	90	32	Finnish
ฝรั่งเศส	13,883	8,592	5,292	13,158	8,026	5,132	725	566	159	French
เดนมาร์ก	1,229	867	362	954	665	289	275	202	73	Danish
อิตาลี	3,110	2,355	755	2,766	2,143	624	344	212	132	Italian
ฮังการี	37	33	4	27	27	-	10	6	4	Hungarian
เม็กซิกัน	946	401	545	891	375	516	55	26	29	Mexican
คิวบัน	29	17	13	23	12	12	6	5	1	Cuban
ภาษาอื่นๆ ที่ใช้พูดในทวีปยุโรป/ อเมริกา/ออสเตรเลีย	4,348	2,904	1,443	3,577	2,315	1,262	771	589	181	Others language in Europe, America, Australia
แอฟริกา	2,287	1,379	909	2,170	1,290	880	117	88	29	Africa
ภาษาอื่นๆ ที่ใช้พูด ในทวีปแอฟริกา	668	343	325	487	251	236	181	92	89	Others language in Africa

ตารางที่ 8 ประชากรอายุ 3 ปีขึ้นไป จำแนกตามระดับชั้นที่กำลังเรียน กลุ่มอายุ เพศ และเขตการปกครอง

Table 8 Population 3 years of age and over by educational attendance, age group, sex and area

พื้นที่กำลังเรียน เพศ และเขตการปกครอง	รวม Total	กลุ่มอายุ Age group																	Educational attendance, sex and area
		3 - 5	6 - 11	12 - 14	15 - 17	18 - 21	22 - 24	25 - 29	30 - 34	35 - 39	40 - 44	45 - 49	50 - 54	55 - 59	60 - 64	65 - 69	70 ขึ้นไป and over		
ยอดรวม	63,822,302	2,388,902	5,059,650	3,077,870	2,898,699	3,964,626	2,728,769	5,092,608	5,394,913	5,614,851	5,672,021	5,266,071	4,588,031	3,567,082	2,765,393	1,933,365	3,809,452	Total	
ไม่ได้เรียน	48,830,620	484,771	45,197	53,867	721,973	2,090,855	2,272,744	4,875,556	5,299,965	5,542,788	5,615,689	5,224,857	4,560,189	3,550,806	2,759,660	1,929,790	3,801,913	Not attending school	
กำลังเรียน	14,727,049	1,802,920	5,008,380	2,933,567	2,174,473	1,867,029	451,270	208,908	87,780	65,306	49,209	35,269	21,674	10,389	4,407	2,626	3,841	Attending school	
ชั้นที่กำลังเรียน																		Grade of school attendance	
ก่อนประถมศึกษา	2,280,383	1,772,640	507,743	-	-	-	-	-	-	-	-	-	-	-	-	-	-	Less than elementary level	
ระดับประถมศึกษา	5,281,372	30,280	4,481,327	724,325	9,659	10,554	4,283	3,215	3,518	3,940	3,802	3,227	1,928	928	264	82	39	Elementary level	
ประถมปีที่ 1	847,125	30,280	816,845	-	-	-	-	-	-	-	-	-	-	-	-	-	-	Pratom 1	
ประถมปีที่ 2	838,149	-	838,149	-	-	-	-	-	-	-	-	-	-	-	-	-	-	Pratom 2	
ประถมปีที่ 3	812,180	-	812,180	-	-	-	-	-	-	-	-	-	-	-	-	-	-	Pratom 3	
ประถมปีที่ 4	875,484	-	869,075	6,409	-	-	-	-	-	-	-	-	-	-	-	-	-	Pratom 4	
ประถมปีที่ 5	873,327	-	840,917	32,410	-	-	-	-	-	-	-	-	-	-	-	-	-	Pratom 5	
ประถมปีที่ 6	1,035,106	-	304,160	685,507	9,659	10,554	4,283	3,215	3,518	3,940	3,802	3,227	1,928	928	264	82	39	Pratom 6	
ไม่ทราบชั้น	-	-	-	-	-	-	-	-	-	-	-	-	-	-	-	-	-	Unknown	
ระดับมัธยมศึกษา	4,989,064	-	19,184	2,202,070	2,119,807	515,764	34,808	31,991	15,404	16,880	14,041	9,712	5,529	2,618	848	245	161	Secondary education	
มัธยมศึกษาตอนต้น	2,870,027	-	19,184	2,178,063	603,738	18,052	10,841	11,410	6,090	7,487	6,404	4,471	2,559	1,205	383	85	54	Lower secondary level	
มัธยมศึกษาปีที่ 1	943,817	-	19,184	915,792	8,841	-	-	-	-	-	-	-	-	-	-	-	-	Matayom 1	
มัธยมศึกษาปีที่ 2	908,201	-	-	871,926	36,275	-	-	-	-	-	-	-	-	-	-	-	-	Matayom 2	
มัธยมศึกษาปีที่ 3	1,018,003	-	-	390,340	558,621	18,052	10,841	11,410	6,090	7,487	6,404	4,471	2,559	1,205	383	85	54	Matayom 3	
ไม่ทราบชั้น	5	-	-	5	-	-	-	-	-	-	-	-	-	-	-	-	-	Unknown	
มัธยมศึกษาตอนปลาย	2,119,037	-	-	24,007	1,516,069	497,711	23,967	20,582	9,314	9,394	7,637	5,242	2,969	1,413	465	160	108	Upper secondary level	
สายสามัญ	1,554,999	-	-	19,890	1,153,603	323,264	15,481	10,976	7,549	8,275	6,868	4,676	2,651	1,261	373	103	29	General type	
มัธยมศึกษาปีที่ 4	551,593	-	-	19,890	523,166	8,538	-	-	-	-	-	-	-	-	-	-	-	Matayom 4	
มัธยมศึกษาปีที่ 5	441,156	-	-	-	416,486	24,670	-	-	-	-	-	-	-	-	-	-	-	Matayom 5	
มัธยมศึกษาปีที่ 6	561,973	-	-	-	213,915	289,925	15,458	10,940	7,543	8,263	6,856	4,663	2,648	1,257	373	103	29	Matayom 6	
ไม่ทราบชั้น	277	-	-	-	37	132	23	37	6	13	11	13	3	4	-	-	-	Unknown	
สายอาชีวศึกษา	564,038	-	-	4,117	362,466	174,447	8,486	9,605	1,765	1,118	770	565	318	152	92	57	79	Cert. of vocational	
ปีที่ 1	198,426	-	-	4,117	162,162	21,059	3,112	6,599	572	312	219	135	60	31	20	11	14	1 st year	
ปีที่ 2	171,295	-	-	-	138,041	29,631	1,768	977	308	242	134	101	51	13	10	13	8	2 nd year	
ปีที่ 3	194,097	-	-	-	62,212	123,613	3,605	2,028	883	564	417	316	199	109	62	33	57	3 rd year	
ไม่ทราบชั้น	221	-	-	-	51	144	1	1	2	-	-	13	8	-	-	-	-	Unknown	

ตารางที่ 8 ประชากรอายุ 3 ปีขึ้นไป จำแนกตามระดับชั้นที่กำลังเรียน กลุ่มอายุ เพศ และเขตการปกครอง (ต่อ)

Table 8 Population 3 years of age and over by educational attendance, age group, sex and area (Contd.)

พื้นที่กำลังเรียน เพศ และเขตการปกครอง	รวม Total	กลุ่มอายุ Age group																Educational attendance, sex and area
		3 - 5	6 - 11	12 - 14	15 - 17	18 - 21	22 - 24	25 - 29	30 - 34	35 - 39	40 - 44	45 - 49	50 - 54	55 - 59	60 - 64	65 - 69	70 ขึ้นไป and over	
ระดับอุดมศึกษา (สามัญ)	1,745,365	-	-	-	15,718	1,066,980	376,556	148,116	54,158	32,278	21,504	15,192	8,814	3,377	1,059	656	957	Higher level (General)
อนุปริญญา	20,882	-	-	-	459	12,563	2,942	2,000	1,075	731	529	318	135	45	28	24	35	Diploma level
ปริญญาตรี	1,571,073	-	-	-	15,259	1,052,353	342,862	91,027	28,563	16,402	11,172	7,094	3,653	1,475	472	287	453	Graduate level
ปีที่ 1	482,710	-	-	-	15,259	407,674	26,750	17,254	6,190	3,917	2,755	1,669	771	294	67	69	41	1 st year
ปีที่ 2	357,558	-	-	-	-	301,276	31,184	11,915	5,279	3,341	2,078	1,442	682	233	73	20	36	2 nd year
ปีที่ 3	335,464	-	-	-	-	236,575	66,378	18,186	5,958	3,303	2,408	1,459	725	323	72	36	41	3 rd year
ปีที่ 4	380,457	-	-	-	-	105,241	209,049	41,586	10,503	5,471	3,687	2,348	1,391	577	215	129	260	4 th year
ปีที่ 5	8,724	-	-	-	-	332	7,166	916	142	50	73	35	9	1	-	-	-	5 th year
ปีที่ 6	1,855	-	-	-	-	-	1,320	455	41	17	2	4	1	2	-	-	11	6 th year
ไม่ทราบ	4,305	-	-	-	-	1,255	1,014	716	449	303	169	137	74	45	46	33	63	Unknown
สูงกว่าปริญญาตรี	15,551	-	-	-	-	907	3,468	3,973	1,709	1,192	1,173	871	752	589	318	217	383	Upper higher level
ปริญญาโท	125,267	-	-	-	-	1,157	26,657	47,505	19,886	11,918	7,451	5,801	3,549	993	192	89	68	Master degree
สูงกว่าปริญญาโท	1,125	-	-	-	-	-	106	410	210	130	71	120	58	12	4	4	-	Upper master degree
ปริญญาเอก	10,621	-	-	-	-	-	397	2,828	2,509	1,843	1,074	970	662	255	44	25	15	Doctorate degree
สูงกว่าปริญญาเอก/ แพทย์เฉพาะทาง	846	-	-	-	-	-	125	373	206	61	35	19	4	8	1	11	3	Upper doctorate degree/ Special doctor
ระดับอุดมศึกษา (อาชีวศึกษา)	295,790	-	-	-	11,428	244,338	21,950	10,415	3,496	1,779	1,109	702	334	125	53	24	38	Higher level (Vocational)
ต่ำกว่าอนุปริญญา	4,400	-	-	-	813	3,588	-	-	-	-	-	-	-	-	-	-	-	Lower diploma level
อนุปริญญา	291,390	-	-	-	10,615	240,750	21,950	10,415	3,496	1,779	1,109	702	334	125	53	24	38	Diploma level
การศึกษาทางศาสนา	50,651	-	126	7,077	10,308	9,572	4,375	4,600	3,192	2,697	2,349	1,771	1,447	1,024	822	562	729	Religious education
แผนกธรรม	28,657	-	126	3,721	3,123	3,960	2,648	3,219	2,376	2,116	1,928	1,480	1,250	845	747	496	623	Dharma
แผนกบาลี	5,190	-	-	788	775	506	405	587	568	437	355	248	171	159	56	56	79	Pali
ปอเนาะ	16,804	-	-	2,567	6,410	5,107	1,322	793	247	143	66	44	26	21	19	11	28	Pondok
การศึกษาอื่น ๆ	13,278	-	-	95	523	1,052	1,260	2,302	1,611	1,785	1,321	1,060	942	703	347	162	115	Others education
ไม่ทราบระดับการศึกษา	71,147	-	-	-	7,031	18,769	8,039	8,270	6,401	5,946	5,083	3,604	2,680	1,613	1,014	896	1,802	Unknown level of Ed.
ไม่ทราบ	264,632	101,211	6,073	90,436	2,252	6,742	4,755	8,144	7,168	6,756	7,123	5,945	6,168	5,887	1,326	949	3,697	Unknown

ตารางที่ 8 ประชากรอายุ 3 ปีขึ้นไป จำแนกตามระดับชั้นที่กำลังเรียน กลุ่มอายุ เพศ และเขตการปกครอง (ต่อ)

Table 8 Population 3 years of age and over by educational attendance, age group, sex and area (Contd.)

พื้นที่กำลังเรียน เพศ และเขตการปกครอง	รวม Total	กลุ่มอายุ Age group																Educational attendance, sex and area
		3 - 5	6 - 11	12 - 14	15 - 17	18 - 21	22 - 24	25 - 29	30 - 34	35 - 39	40 - 44	45 - 49	50 - 54	55 - 59	60 - 64	65 - 69	70 ขึ้นไป and over	
ชาย	31,249,392	1,227,552	2,604,815	1,573,261	1,465,008	1,986,793	1,374,288	2,529,639	2,669,921	2,754,124	2,753,286	2,552,526	2,211,649	1,697,224	1,311,025	902,685	1,635,598	Male
ไม่ได้เรียน	23,796,099	250,775	24,025	32,933	425,654	1,153,098	1,161,879	2,421,697	2,625,211	2,719,488	2,724,976	2,530,824	2,196,532	1,688,609	1,307,662	900,729	1,632,006	Not attending school
กำลังเรียน	7,320,769	921,895	2,577,413	1,492,028	1,038,144	830,464	210,444	104,701	41,973	32,059	25,718	19,793	13,094	6,578	2,794	1,573	2,100	Attending school
ชั้นที่กำลังเรียน																		Grade of school attendance
ก่อนประถมศึกษา	1,171,212	906,414	264,798	-	-	-	-	-	-	-	-	-	-	-	-	-	-	Less than elementary level
ระดับประถมศึกษา	2,724,584	15,481	2,303,247	381,114	5,783	6,380	2,498	1,675	1,514	1,607	1,785	1,670	1,086	522	151	43	27	Elementary level
ประถมปีที่ 1	437,834	15,481	422,353	-	-	-	-	-	-	-	-	-	-	-	-	-	-	Pratom 1
ประถมปีที่ 2	428,930	-	428,930	-	-	-	-	-	-	-	-	-	-	-	-	-	-	Pratom 2
ประถมปีที่ 3	418,863	-	418,863	-	-	-	-	-	-	-	-	-	-	-	-	-	-	Pratom 3
ประถมปีที่ 4	451,730	-	448,097	3,633	-	-	-	-	-	-	-	-	-	-	-	-	-	Pratom 4
ประถมปีที่ 5	451,823	-	433,450	18,373	-	-	-	-	-	-	-	-	-	-	-	-	-	Pratom 5
ประถมปีที่ 6	535,404	-	151,554	359,108	5,783	6,380	2,498	1,675	1,514	1,607	1,785	1,670	1,086	522	151	43	27	Pratom 6
ไม่ทราบชั้น	-	-	-	-	-	-	-	-	-	-	-	-	-	-	-	-	-	Unknown
ระดับมัธยมศึกษา	2,461,838	-	9,244	1,104,485	1,007,678	266,618	24,086	17,424	6,498	7,203	6,939	5,539	3,498	1,780	578	159	110	Secondary education
มัธยมศึกษาตอนต้น	1,454,391	-	9,244	1,093,684	311,604	12,025	7,707	6,301	2,467	3,105	3,055	2,496	1,554	792	259	58	42	Lower secondary level
มัธยมศึกษาปีที่ 1	482,550	-	9,244	468,126	5,179	-	-	-	-	-	-	-	-	-	-	-	-	Matayom 1
มัธยมศึกษาปีที่ 2	458,540	-	-	438,356	20,184	-	-	-	-	-	-	-	-	-	-	-	-	Matayom 2
มัธยมศึกษาปีที่ 3	513,296	-	-	187,196	286,241	12,025	7,707	6,301	2,467	3,105	3,055	2,496	1,554	792	259	58	42	Matayom 3
ไม่ทราบชั้น	5	-	-	5	-	-	-	-	-	-	-	-	-	-	-	-	-	Unknown
มัธยมศึกษาตอนปลาย	1,007,447	-	-	10,802	696,074	254,593	16,379	11,123	4,031	4,098	3,884	3,042	1,944	988	320	101	68	Upper secondary level
สายสามัญ	686,580	-	-	8,663	492,120	152,922	11,381	5,717	3,099	3,469	3,444	2,725	1,772	914	262	79	14	General type
มัธยมศึกษาปีที่ 4	241,970	-	-	8,663	228,884	4,423	-	-	-	-	-	-	-	-	-	-	-	Matayom 4
มัธยมศึกษาปีที่ 5	187,228	-	-	-	174,750	12,479	-	-	-	-	-	-	-	-	-	-	-	Matayom 5
มัธยมศึกษาปีที่ 6	257,233	-	-	-	88,469	135,941	11,368	5,697	3,097	3,465	3,433	2,724	1,770	914	262	79	14	Matayom 6
ไม่ทราบชั้น	150	-	-	-	18	79	13	21	2	4	10	1	1	-	-	-	-	Unknown
สายอาชีวศึกษา	320,866	-	-	2,139	203,953	101,671	4,998	5,405	932	630	441	317	172	74	58	22	54	Cert. of vocational
ปีที่ 1	115,015	-	-	2,139	94,010	12,635	1,788	3,664	337	173	125	78	31	11	12	6	5	1 st year
ปีที่ 2	96,012	-	-	-	76,063	17,833	1,081	584	155	130	70	57	21	6	4	4	4	2 nd year
ปีที่ 3	109,716	-	-	-	33,842	71,128	2,129	1,157	438	327	246	183	113	56	42	12	45	3 rd year
ไม่ทราบชั้น	123	-	-	-	38	74	-	-	2	-	-	-	8	-	-	-	-	Unknown

ตารางที่ 8 ประชากรอายุ 3 ปีขึ้นไป จำแนกตามระดับชั้นที่กำลังเรียน กลุ่มอายุ เพศ และเขตการปกครอง (ต่อ)

Table 8 Population 3 years of age and over by educational attendance, age group, sex and area (Contd.)

พื้นที่กำลังเรียน เพศ และเขตการปกครอง	รวม Total	กลุ่มอายุ Age group																Educational attendance, sex and area
		3 - 5	6 - 11	12 - 14	15 - 17	18 - 21	22 - 24	25 - 29	30 - 34	35 - 39	40 - 44	45 - 49	50 - 54	55 - 59	60 - 64	65 - 69	70 ขึ้นไป and over	
ระดับอุดมศึกษา (สามัญ)	714,151	-	-	-	6,089	406,291	162,411	70,017	24,944	16,105	11,255	8,216	5,228	2,207	613	385	390	Higher level (General)
อนุปริญญา	8,534	-	-	-	206	4,868	1,207	816	460	304	269	212	96	27	23	20	27	Diploma level
ปริญญาตรี	639,212	-	-	-	5,883	400,600	149,645	46,570	13,723	8,781	6,188	3,890	2,258	1,052	246	197	181	Graduate level
ปีที่ 1	195,453	-	-	-	5,883	159,498	13,142	8,682	2,916	2,045	1,538	918	480	238	38	64	12	1 st year
ปีที่ 2	141,572	-	-	-	-	113,246	15,016	5,983	2,560	1,978	1,226	842	466	180	47	15	13	2 nd year
ปีที่ 3	135,525	-	-	-	-	87,996	30,204	9,540	2,956	1,815	1,382	823	483	243	46	21	17	3 rd year
ปีที่ 4	160,651	-	-	-	-	39,167	87,610	21,373	5,011	2,799	1,940	1,259	810	373	113	89	107	4 th year
ปีที่ 5	3,603	-	-	-	-	120	2,844	551	39	12	26	11	-	-	-	-	-	5 th year
ปีที่ 6	691	-	-	-	-	-	440	205	16	8	2	4	1	2	-	-	11	6 th year
ไม่ทราบ	1,717	-	-	-	-	572	390	236	225	124	73	32	19	16	2	8	20	Unknown
สูงกว่าปริญญาตรี	6,492	-	-	-	-	368	1,241	1,617	778	537	574	383	342	297	146	73	134	Upper higher level
ปริญญาโท	53,501	-	-	-	-	454	10,084	19,381	8,602	5,466	3,586	2,998	2,037	630	160	67	37	Master degree
สูงกว่าปริญญาโท	538	-	-	-	-	-	50	181	85	58	34	77	38	10	3	1	-	Upper master degree
ปริญญาเอก	5,504	-	-	-	-	-	140	1,264	1,197	950	597	648	455	185	33	23	12	Doctorate degree
สูงกว่าปริญญาเอก/ แพทย์เฉพาะทาง	370	-	-	-	-	-	45	188	100	10	7	9	1	5	1	4	-	Upper doctorate degree/ Special doctor
ระดับอุดมศึกษา (อาชีวศึกษา)	161,129	-	-	-	6,042	132,533	12,691	5,771	1,815	924	583	407	210	97	28	12	17	Higher level (Vocational)
ต่ำกว่าอนุปริญญา	2,091	-	-	-	414	1,676	-	-	-	-	-	-	-	-	-	-	-	Lower diploma level
อนุปริญญา	159,038	-	-	-	5,627	130,857	12,691	5,771	1,815	924	583	407	210	97	28	12	17	Diploma level
การศึกษาทางศาสนา	44,363	-	124	6,376	8,529	7,722	3,878	4,181	2,907	2,418	2,123	1,657	1,392	973	812	555	717	Religious education
แผนกธรรม	27,383	-	124	3,720	3,115	3,758	2,547	3,013	2,178	1,916	1,727	1,393	1,210	824	743	493	623	Dharma
แผนกบาลี	5,164	-	-	788	775	497	403	586	567	437	353	248	171	147	56	56	79	Pali
ปอเนาะ	11,816	-	-	1,867	4,639	3,467	928	581	162	65	43	16	11	2	13	6	15	Pondok
การศึกษาอื่น ๆ	6,334	-	-	53	309	520	608	1,142	748	883	612	461	423	276	167	78	53	Others education
ไม่ทราบระดับการศึกษา	37,160	-	-	-	3,714	10,401	4,272	4,491	3,547	2,920	2,421	1,843	1,257	722	444	341	786	Unknown level of Ed.
ไม่ทราบ	132,524	54,882	3,377	48,300	1,211	3,231	1,965	3,241	2,737	2,577	2,592	1,908	2,022	2,037	569	382	1,491	Unknown

ตารางที่ 8 ประชากรอายุ 3 ปีขึ้นไป จำแนกตามระดับชั้นที่กำลังเรียน กลุ่มอายุ เพศ และเขตการปกครอง (ต่อ)

Table 8 Population 3 years of age and over by educational attendance, age group, sex and area (Contd.)

พื้นที่กำลังเรียน เพศ และเขตการปกครอง	รวม Total	กลุ่มอายุ Age group																Educational attendance, sex and area
		3 - 5	6 - 11	12 - 14	15 - 17	18 - 21	22 - 24	25 - 29	30 - 34	35 - 39	40 - 44	45 - 49	50 - 54	55 - 59	60 - 64	65 - 69	70 ขึ้นไป and over	
หญิง	32,572,910	1,161,350	2,454,835	1,504,609	1,433,690	1,977,833	1,354,481	2,562,969	2,724,992	2,860,726	2,918,735	2,713,545	2,376,383	1,869,858	1,454,368	1,030,681	2,173,854	Female
ไม่ได้เรียน	25,034,521	233,996	21,171	20,933	296,320	937,757	1,110,865	2,453,859	2,674,754	2,823,300	2,890,713	2,694,033	2,363,656	1,862,197	1,451,998	1,029,061	2,169,907	Not attending school
กำลังเรียน	7,406,280	881,025	2,430,967	1,441,540	1,136,329	1,036,565	240,826	104,208	45,807	33,247	23,491	15,476	8,580	3,811	1,613	1,054	1,742	Attending school
ชั้นที่กำลังเรียน																		Grade of school attendance
ก่อนประถมศึกษา	1,109,171	866,226	242,945	-	-	-	-	-	-	-	-	-	-	-	-	-	-	Less than elementary level
ระดับประถมศึกษา	2,556,788	14,799	2,178,080	343,211	3,876	4,174	1,785	1,540	2,004	2,333	2,017	1,557	842	405	113	39	12	Elementary level
ประถมปีที่ 1	409,291	14,799	394,492	-	-	-	-	-	-	-	-	-	-	-	-	-	-	Pratom 1
ประถมปีที่ 2	409,219	-	409,219	-	-	-	-	-	-	-	-	-	-	-	-	-	-	Pratom 2
ประถมปีที่ 3	393,317	-	393,317	-	-	-	-	-	-	-	-	-	-	-	-	-	-	Pratom 3
ประถมปีที่ 4	423,754	-	420,978	2,776	-	-	-	-	-	-	-	-	-	-	-	-	-	Pratom 4
ประถมปีที่ 5	421,504	-	407,467	14,037	-	-	-	-	-	-	-	-	-	-	-	-	-	Pratom 5
ประถมปีที่ 6	499,703	-	152,607	326,398	3,876	4,174	1,785	1,540	2,004	2,333	2,017	1,557	842	405	113	39	12	Pratom 6
ไม่ทราบชั้น	-	-	-	-	-	-	-	-	-	-	-	-	-	-	-	-	-	Unknown
ระดับมัธยมศึกษา	2,527,227	-	9,940	1,097,585	1,112,129	249,146	10,722	14,568	8,906	9,677	7,102	4,174	2,031	838	270	86	51	Secondary education
มัธยมศึกษาตอนต้น	1,415,636	-	9,940	1,084,380	292,134	6,027	3,134	5,109	3,624	4,382	3,349	1,974	1,006	414	125	27	12	Lower secondary level
มัธยมศึกษาปีที่ 1	461,268	-	9,940	447,666	3,662	-	-	-	-	-	-	-	-	-	-	-	-	Matayom 1
มัธยมศึกษาปีที่ 2	449,661	-	-	433,570	16,091	-	-	-	-	-	-	-	-	-	-	-	-	Matayom 2
มัธยมศึกษาปีที่ 3	504,707	-	-	203,144	272,380	6,027	3,134	5,109	3,624	4,382	3,349	1,974	1,006	414	125	27	12	Matayom 3
ไม่ทราบชั้น	-	-	-	-	-	-	-	-	-	-	-	-	-	-	-	-	-	Unknown
มัธยมศึกษาตอนปลาย	1,111,591	-	-	13,206	819,996	243,119	7,588	9,459	5,283	5,295	3,753	2,200	1,026	425	145	59	39	Upper secondary level
สายสามัญ	868,419	-	-	11,227	661,483	170,342	4,100	5,259	4,449	4,806	3,424	1,951	879	347	111	24	15	General type
มัธยมศึกษาปีที่ 4	309,623	-	-	11,227	294,282	4,115	-	-	-	-	-	-	-	-	-	-	-	Matayom 4
มัธยมศึกษาปีที่ 5	253,928	-	-	-	241,737	12,191	-	-	-	-	-	-	-	-	-	-	-	Matayom 5
มัธยมศึกษาปีที่ 6	304,740	-	-	-	125,446	153,983	4,091	5,243	4,446	4,798	3,423	1,940	878	343	111	24	15	Matayom 6
ไม่ทราบชั้น	128	-	-	-	19	53	10	16	3	9	1	12	1	4	-	-	-	Unknown
สายอาชีวศึกษา	243,172	-	-	1,979	158,513	72,777	3,488	4,200	833	489	329	248	146	78	34	35	25	Cert. of vocational
ปีที่ 1	83,411	-	-	1,979	68,152	8,424	1,324	2,935	235	140	94	58	29	19	8	5	9	1 st year
ปีที่ 2	75,282	-	-	-	61,977	11,798	686	393	153	112	63	44	30	7	5	8	4	2 nd year
ปีที่ 3	84,380	-	-	-	28,370	52,485	1,476	870	445	237	171	133	86	52	20	21	12	3 rd year
ไม่ทราบชั้น	98	-	-	-	13	69	1	1	-	-	-	13	-	-	-	-	-	Unknown

ตารางที่ 8 ประชากรอายุ 3 ปีขึ้นไป จำแนกตามระดับชั้นที่กำลังเรียน กลุ่มอายุ เพศ และเขตการปกครอง (ต่อ)

Table 8 Population 3 years of age and over by educational attendance, age group, sex and area (Contd.)

พื้นที่กำลังเรียน เพศ และเขตการปกครอง	รวม Total	กลุ่มอายุ Age group																Educational attendance, sex and area
		3 - 5	6 - 11	12 - 14	15 - 17	18 - 21	22 - 24	25 - 29	30 - 34	35 - 39	40 - 44	45 - 49	50 - 54	55 - 59	60 - 64	65 - 69	70 ขึ้นไป and over	
ระดับอุดมศึกษา (สามัญ)	1,031,214	-	-	-	9,628	660,690	214,145	78,099	29,214	16,174	10,249	6,976	3,586	1,170	446	270	567	Higher level (General)
อนุปริญญา	12,347	-	-	-	253	7,694	1,735	1,184	614	428	260	106	39	17	4	4	8	Diploma level
ปริญญาตรี	931,861	-	-	-	9,376	651,754	193,217	44,457	14,840	7,621	4,985	3,204	1,395	424	227	90	273	Graduate level
ปีที่ 1	287,257	-	-	-	9,376	248,176	13,608	8,572	3,275	1,872	1,217	751	291	56	29	5	29	1 st year
ปีที่ 2	215,986	-	-	-	-	188,030	16,168	5,932	2,719	1,363	851	599	216	53	26	6	23	2 nd year
ปีที่ 3	199,940	-	-	-	-	148,579	36,175	8,646	3,002	1,488	1,026	636	242	81	25	15	25	3 rd year
ปีที่ 4	219,806	-	-	-	-	66,074	121,439	20,213	5,492	2,672	1,747	1,089	581	204	102	39	153	4 th year
ปีที่ 5	5,121	-	-	-	-	212	4,322	364	103	38	47	24	9	1	-	-	-	5 th year
ปีที่ 6	1,165	-	-	-	-	-	880	250	25	9	-	-	-	-	-	-	-	6 th year
ไม่ทราบ	2,587	-	-	-	-	683	625	480	224	179	96	105	55	29	45	24	43	Unknown
สูงกว่าปริญญาตรี	9,059	-	-	-	-	539	2,227	2,356	932	655	599	488	409	291	171	143	249	Upper higher level
ปริญญาโท	71,766	-	-	-	-	703	16,573	28,123	11,284	6,453	3,865	2,804	1,512	364	32	22	31	Master degree
สูงกว่าปริญญาโท	587	-	-	-	-	-	56	229	125	73	36	42	21	1	1	3	-	Upper master degree
ปริญญาเอก	5,117	-	-	-	-	-	257	1,564	1,312	893	477	322	207	70	10	1	3	Doctorate degree
สูงกว่าปริญญาเอก/ แพทย์เฉพาะทาง	477	-	-	-	-	-	80	186	106	51	27	10	3	3	-	8	3	Upper doctorate degree/ Special doctor
ระดับอุดมศึกษา (อาชีวศึกษา)	134,661	-	-	-	5,386	111,804	9,259	4,644	1,682	855	526	295	124	28	25	12	20	Higher level (Vocational)
ต่ำกว่าอนุปริญญา	2,310	-	-	-	398	1,911	-	-	-	-	-	-	-	-	-	-	-	Lower diploma level
อนุปริญญา	132,352	-	-	-	4,988	109,893	9,259	4,644	1,682	855	526	295	124	28	25	12	20	Diploma level
การศึกษาทางศาสนา	6,288	-	2	701	1,780	1,850	496	419	285	279	226	114	55	51	10	7	12	Religious education
แผนกธรรม	1,274	-	2	1	9	201	100	206	199	200	201	87	40	21	4	3	-	Dharma
แผนกบาลี	26	-	-	-	-	9	1	1	1	-	1	-	-	12	-	-	-	Pali
ปอเนาะ	4,987	-	-	700	1,771	1,640	395	212	85	79	24	27	14	18	6	5	12	Pondok
การศึกษาอื่น ๆ	6,944	-	-	42	213	532	651	1,160	862	903	709	599	519	427	179	84	62	Others education
ไม่ทราบระดับการศึกษา	33,987	-	-	-	3,317	8,369	3,767	3,779	2,854	3,027	2,662	1,761	1,423	890	569	555	1,016	Unknown level of Ed.
ไม่ทราบ	132,108	46,328	2,696	42,136	1,041	3,511	2,790	4,903	4,431	4,179	4,531	4,037	4,146	3,850	757	566	2,205	Unknown

ตารางที่ 8 ประชากรอายุ 3 ปีขึ้นไป จำแนกตามระดับชั้นที่กำลังเรียน กลุ่มอายุ เพศ และเขตการปกครอง (ต่อ)

Table 8 Population 3 years of age and over by educational attendance, age group, sex and area (Contd.)

พื้นที่กำลังเรียน เพศ และเขตการปกครอง	รวม Total	กลุ่มอายุ Age group																Educational attendance, sex and area
		3 - 5	6 - 11	12 - 14	15 - 17	18 - 21	22 - 24	25 - 29	30 - 34	35 - 39	40 - 44	45 - 49	50 - 54	55 - 59	60 - 64	65 - 69	70 ขึ้นไป and over	
ในเขตเทศบาล	28,348,522	858,451	1,840,573	1,163,978	1,182,977	2,046,298	1,435,764	2,698,431	2,710,885	2,633,322	2,547,547	2,316,727	2,004,620	1,496,298	1,139,846	770,141	1,502,663	Municipal area
ไม่ได้เรียน	21,978,863	143,841	16,576	17,898	313,278	879,819	1,112,874	2,558,742	2,653,153	2,594,280	2,518,054	2,294,916	1,988,469	1,485,906	1,136,582	767,758	1,496,718	Not attending school
กำลังเรียน	6,120,917	622,716	1,820,091	1,056,771	867,923	1,160,241	318,395	131,904	50,856	32,524	22,680	16,098	10,214	4,811	1,984	1,437	2,274	Attending school
ชั้นที่กำลังเรียน																		Grade of school attendance
ก่อนประถมศึกษา	797,064	611,580	185,484	-	-	-	-	-	-	-	-	-	-	-	-	-	-	Less than elementary level
ระดับประถมศึกษา	1,925,432	11,136	1,626,107	271,344	3,952	4,958	1,834	1,403	1,039	986	959	852	514	252	60	26	10	Elementary level
ประถมปีที่ 1	308,653	11,136	297,517	-	-	-	-	-	-	-	-	-	-	-	-	-	-	Pratom 1
ประถมปีที่ 2	301,520	-	301,520	-	-	-	-	-	-	-	-	-	-	-	-	-	-	Pratom 2
ประถมปีที่ 3	296,434	-	296,434	-	-	-	-	-	-	-	-	-	-	-	-	-	-	Pratom 3
ประถมปีที่ 4	325,958	-	323,786	2,173	-	-	-	-	-	-	-	-	-	-	-	-	-	Pratom 4
ประถมปีที่ 5	315,669	-	304,082	11,586	-	-	-	-	-	-	-	-	-	-	-	-	-	Pratom 5
ประถมปีที่ 6	377,198	-	102,768	257,585	3,952	4,958	1,834	1,403	1,039	986	959	852	514	252	60	26	10	Pratom 6
ไม่ทราบชั้น	-	-	-	-	-	-	-	-	-	-	-	-	-	-	-	-	-	Unknown
ระดับมัธยมศึกษา	1,910,619	-	8,426	782,280	838,728	234,277	17,743	10,565	5,065	4,631	3,555	2,617	1,536	775	251	79	92	Secondary education
มัธยมศึกษาตอนต้น	1,023,145	-	8,426	772,087	219,128	7,302	5,280	3,498	1,801	1,912	1,445	1,112	671	343	81	28	32	Lower secondary level
มัธยมศึกษาปีที่ 1	333,957	-	8,426	322,214	3,316	-	-	-	-	-	-	-	-	-	-	-	-	Matayom 1
มัธยมศึกษาปีที่ 2	323,837	-	-	310,518	13,319	-	-	-	-	-	-	-	-	-	-	-	-	Matayom 2
มัธยมศึกษาปีที่ 3	365,346	-	-	139,349	202,493	7,302	5,280	3,498	1,801	1,912	1,445	1,112	671	343	81	28	32	Matayom 3
ไม่ทราบชั้น	5	-	-	5	-	-	-	-	-	-	-	-	-	-	-	-	-	Unknown
มัธยมศึกษาตอนปลาย	887,474	-	-	10,193	619,600	226,975	12,464	7,067	3,264	2,719	2,110	1,505	866	432	170	51	60	Upper secondary level
สายสามัญ	626,539	-	-	8,347	458,058	140,367	7,884	3,520	2,195	2,136	1,683	1,185	674	343	112	22	13	General type
มัธยมศึกษาปีที่ 4	208,943	-	-	8,347	196,716	3,880	-	-	-	-	-	-	-	-	-	-	-	Matayom 4
มัธยมศึกษาปีที่ 5	176,604	-	-	-	165,672	10,932	-	-	-	-	-	-	-	-	-	-	-	Matayom 5
มัธยมศึกษาปีที่ 6	240,806	-	-	-	95,645	125,448	7,876	3,494	2,192	2,134	1,681	1,173	673	342	112	22	13	Matayom 6
ไม่ทราบชั้น	186	-	-	-	25	108	8	26	2	1	1	12	1	1	-	-	-	Unknown
สายอาชีวศึกษา	260,936	-	-	1,845	161,541	86,609	4,580	3,547	1,070	583	427	320	192	89	57	29	47	Cert. of vocational
ปีที่ 1	84,972	-	-	1,845	68,781	10,577	1,270	1,804	317	144	103	62	23	23	12	2	9	1 st year
ปีที่ 2	80,409	-	-	-	61,656	16,609	1,078	563	181	146	66	61	35	5	4	4	1	2 nd year
ปีที่ 3	95,344	-	-	-	31,056	59,286	2,232	1,178	569	293	259	183	126	61	42	22	36	3 rd year
ไม่ทราบชั้น	211	-	-	-	49	137	-	1	2	-	-	13	8	-	-	-	-	Unknown

ตารางที่ 8 ประชากรอายุ 3 ปีขึ้นไป จำแนกตามระดับชั้นที่กำลังเรียน กลุ่มอายุ เพศ และเขตการปกครอง (ต่อ)

Table 8 Population 3 years of age and over by educational attendance, age group, sex and area (Contd.)

พื้นที่กำลังเรียน เพศ และเขตการปกครอง	รวม Total	กลุ่มอายุ Age group																Educational attendance, sex and area
		3 - 5	6 - 11	12 - 14	15 - 17	18 - 21	22 - 24	25 - 29	30 - 34	35 - 39	40 - 44	45 - 49	50 - 54	55 - 59	60 - 64	65 - 69	70 ขึ้นไป and over	
ระดับอุดมศึกษา (สามัญ)	1,264,517	-	-	-	12,312	781,900	279,240	105,816	36,030	19,916	12,369	8,478	5,061	1,875	591	368	559	Higher level (General)
อนุปริญญา	7,976	-	-	-	250	4,741	1,115	771	368	265	187	165	47	16	14	14	23	Diploma level
ปริญญาตรี	1,144,032	-	-	-	12,062	775,874	253,790	61,765	17,864	9,379	5,946	3,688	2,017	850	272	187	337	Graduate level
ปีที่ 1	336,253	-	-	-	12,062	291,489	15,973	8,651	3,387	2,008	1,280	757	386	143	34	52	31	1 st year
ปีที่ 2	266,136	-	-	-	-	228,509	22,462	7,828	3,132	1,895	1,003	761	366	113	34	11	21	2 nd year
ปีที่ 3	247,740	-	-	-	-	178,771	49,002	11,719	3,697	1,893	1,300	720	358	204	29	20	27	3 rd year
ปีที่ 4	282,252	-	-	-	-	76,000	158,617	31,886	7,202	3,343	2,221	1,333	849	354	137	80	228	4 th year
ปีที่ 5	6,687	-	-	-	-	258	5,607	675	62	24	40	14	6	-	-	-	-	5 th year
ปีที่ 6	1,691	-	-	-	-	-	1,224	407	35	11	1	-	1	-	-	-	11	6 th year
ไม่ทราบ	3,273	-	-	-	-	847	904	599	349	204	101	102	51	37	38	24	18	Unknown
สูงกว่าปริญญาตรี	8,278	-	-	-	-	437	2,257	2,518	896	552	463	353	290	196	113	75	128	Upper higher level
ปริญญาโท	93,790	-	-	-	-	849	21,579	37,535	14,433	8,075	4,828	3,478	2,152	597	148	59	58	Master degree
สูงกว่าปริญญาโท	736	-	-	-	-	-	69	318	137	74	33	68	24	7	4	3	-	Upper master degree
ปริญญาเอก	9,000	-	-	-	-	-	337	2,576	2,148	1,530	887	715	529	204	40	20	14	Doctorate degree
สูงกว่าปริญญาเอก/ แพทย์เฉพาะทาง	705	-	-	-	-	-	94	332	184	41	26	10	2	4	1	10	-	Upper doctorate degree/ Special doctor
ระดับอุดมศึกษา (อาชีวศึกษา)	150,677	-	-	-	5,933	123,647	11,757	5,098	1,884	1,007	632	389	202	68	34	12	14	Higher level (Vocational)
ต่ำกว่าอนุปริญญา	2,253	-	-	-	432	1,821	-	-	-	-	-	-	-	-	-	-	-	Lower diploma level
อนุปริญญา	148,423	-	-	-	5,501	121,826	11,757	5,098	1,884	1,007	632	389	202	68	34	12	14	Diploma level
การศึกษาทางศาสนา	20,400	-	73	3,081	3,390	3,032	1,811	2,219	1,569	1,313	1,136	856	606	474	324	213	303	Religious education
แผนกธรรม	14,486	-	73	2,349	1,944	1,794	1,297	1,698	1,151	997	887	676	509	375	297	180	260	Dharma
แผนกบาลี	3,372	-	-	376	513	350	300	443	390	302	241	170	94	96	27	31	38	Pali
ปอเนาะ	2,542	-	-	356	933	888	214	79	28	14	8	10	3	3	-	1	5	Pondok
การศึกษาอื่น ๆ	5,180	-	-	66	319	552	488	856	609	609	535	406	343	229	88	49	30	Others education
ไม่ทราบระดับการศึกษา	47,028	-	-	-	3,289	11,874	5,521	5,947	4,660	4,063	3,494	2,500	1,952	1,137	636	690	1,266	Unknown level of Ed.
ไม่ทราบ	248,743	91,894	3,907	89,309	1,777	6,238	4,495	7,785	6,876	6,519	6,814	5,713	5,937	5,581	1,280	946	3,671	Unknown

ตารางที่ 8 ประชากรอายุ 3 ปีขึ้นไป จำแนกตามระดับชั้นที่กำลังเรียน กลุ่มอายุ เพศ และเขตการปกครอง (ต่อ)

Table 8 Population 3 years of age and over by educational attendance, age group, sex and area (Contd.)

พื้นที่กำลังเรียน เพศ และเขตการปกครอง	รวม Total	กลุ่มอายุ Age group																Educational attendance, sex and area
		3 - 5	6 - 11	12 - 14	15 - 17	18 - 21	22 - 24	25 - 29	30 - 34	35 - 39	40 - 44	45 - 49	50 - 54	55 - 59	60 - 64	65 - 69	70 ขึ้นไป and over	
ชาย	13,722,869	438,033	939,980	592,477	596,393	982,887	703,748	1,314,428	1,334,623	1,296,223	1,233,467	1,113,071	955,924	701,339	533,419	355,138	631,719	Male
ไม่ได้เรียน	10,620,991	73,158	8,543	10,457	179,763	482,058	556,707	1,244,934	1,306,767	1,277,175	1,219,315	1,102,659	948,174	696,532	531,701	354,002	629,047	Not attending school
กำลังเรียน	2,977,253	314,927	929,131	534,279	415,636	497,852	145,172	66,392	25,222	16,554	11,744	8,580	5,789	2,859	1,171	755	1,191	Attending school
ชั้นที่กำลังเรียน																		Grade of school attendance
ก่อนประถมศึกษา	405,688	309,235	96,453	-	-	-	-	-	-	-	-	-	-	-	-	-	-	Less than elementary level
ระดับประถมศึกษา	985,350	5,691	828,544	141,653	2,403	2,991	1,046	832	478	411	445	404	260	137	34	13	6	Elementary level
ประถมปีที่ 1	157,971	5,691	152,279	-	-	-	-	-	-	-	-	-	-	-	-	-	-	Pratom 1
ประถมปีที่ 2	151,363	-	151,363	-	-	-	-	-	-	-	-	-	-	-	-	-	-	Pratom 2
ประถมปีที่ 3	151,682	-	151,682	-	-	-	-	-	-	-	-	-	-	-	-	-	-	Pratom 3
ประถมปีที่ 4	166,941	-	165,760	1,181	-	-	-	-	-	-	-	-	-	-	-	-	-	Pratom 4
ประถมปีที่ 5	163,437	-	157,034	6,402	-	-	-	-	-	-	-	-	-	-	-	-	-	Pratom 5
ประถมปีที่ 6	193,956	-	50,425	134,070	2,403	2,991	1,046	832	478	411	445	404	260	137	34	13	6	Pratom 6
ไม่ทราบชั้น	-	-	-	-	-	-	-	-	-	-	-	-	-	-	-	-	-	Unknown
ระดับมัธยมศึกษา	945,123	-	4,063	389,584	400,217	123,119	12,893	6,194	2,320	2,019	1,708	1,378	873	470	163	47	75	Secondary education
มัธยมศึกษาตอนต้น	515,890	-	4,063	384,939	112,108	5,225	3,874	2,144	806	841	657	573	360	203	51	20	27	Lower secondary level
มัธยมศึกษาปีที่ 1	170,319	-	4,063	164,300	1,956	-	-	-	-	-	-	-	-	-	-	-	-	Matayom 1
มัธยมศึกษาปีที่ 2	161,049	-	-	153,657	7,392	-	-	-	-	-	-	-	-	-	-	-	-	Matayom 2
มัธยมศึกษาปีที่ 3	184,516	-	-	66,977	102,760	5,225	3,874	2,144	806	841	657	573	360	203	51	20	27	Matayom 3
ไม่ทราบชั้น	5	-	-	5	-	-	-	-	-	-	-	-	-	-	-	-	-	Unknown
มัธยมศึกษาตอนปลาย	429,233	-	-	4,645	288,109	117,895	9,019	4,050	1,514	1,178	1,051	805	513	267	112	27	48	Upper secondary level
สายสามัญ	282,049	-	-	3,704	198,314	67,678	6,300	2,014	990	867	810	637	414	221	73	18	9	General type
มัธยมศึกษาปีที่ 4	92,974	-	-	3,704	87,176	2,094	-	-	-	-	-	-	-	-	-	-	-	Matayom 4
มัธยมศึกษาปีที่ 5	76,502	-	-	-	70,995	5,507	-	-	-	-	-	-	-	-	-	-	-	Matayom 5
มัธยมศึกษาปีที่ 6	112,478	-	-	-	40,132	60,011	6,298	2,000	989	867	808	637	414	221	73	18	9	Matayom 6
ไม่ทราบชั้น	95	-	-	-	11	65	2	14	1	-	1	-	-	-	-	-	-	Unknown
สายอาชีวศึกษา	147,184	-	-	941	89,795	50,217	2,719	2,036	524	312	241	168	99	46	39	10	39	Cert. of vocational
ปีที่ 1	48,897	-	-	941	39,522	6,417	667	998	171	69	50	31	12	7	7	1	4	1 st year
ปีที่ 2	44,657	-	-	-	33,489	9,921	678	340	78	73	29	36	5	1	3	1	1	2 nd year
ปีที่ 3	53,512	-	-	-	16,748	33,807	1,374	698	272	170	162	101	73	38	30	7	34	3 rd year
ไม่ทราบชั้น	119	-	-	-	36	72	-	-	2	-	-	-	8	-	-	-	-	Unknown

ตารางที่ 8 ประชากรอายุ 3 ปีขึ้นไป จำแนกตามระดับชั้นที่กำลังเรียน กลุ่มอายุ เพศ และเขตการปกครอง (ต่อ)

Table 8 Population 3 years of age and over by educational attendance, age group, sex and area (Contd.)

พื้นที่กำลังเรียน เพศ และเขตการปกครอง	รวม Total	กลุ่มอายุ Age group																Educational attendance, sex and area
		3 - 5	6 - 11	12 - 14	15 - 17	18 - 21	22 - 24	25 - 29	30 - 34	35 - 39	40 - 44	45 - 49	50 - 54	55 - 59	60 - 64	65 - 69	70 ขึ้นไป and over	
ระดับอุดมศึกษา (สามัญ)	513,950	-	-	-	4,817	295,286	119,856	50,800	17,130	10,182	6,503	4,450	2,931	1,192	347	226	229	Higher level (General)
อนุปริญญา	3,464	-	-	-	120	1,967	481	306	173	134	80	116	31	8	12	14	22	Diploma level
ปริญญาตรี	461,631	-	-	-	4,697	292,822	110,223	32,284	8,928	5,283	3,387	1,894	1,176	568	118	127	124	Graduate level
ปีที่ 1	134,754	-	-	-	4,697	113,212	8,020	4,588	1,653	1,099	718	375	218	106	15	48	5	1 st year
ปีที่ 2	104,523	-	-	-	-	85,378	11,025	4,022	1,561	1,201	589	393	238	80	24	6	5	2 nd year
ปีที่ 3	99,495	-	-	-	-	65,981	22,502	6,352	1,961	1,112	781	380	234	146	19	12	14	3 rd year
ปีที่ 4	118,229	-	-	-	-	27,791	65,686	16,532	3,550	1,801	1,238	729	476	227	60	55	85	4 th year
ปีที่ 5	2,842	-	-	-	-	98	2,258	440	15	4	22	4	-	-	-	-	-	5 th year
ปีที่ 6	600	-	-	-	-	-	393	177	14	4	1	-	1	-	-	-	11	6 th year
ไม่ทราบ	1,188	-	-	-	-	361	339	173	174	62	37	13	8	10	-	6	4	Unknown
สูงกว่าปริญญาตรี	3,542	-	-	-	-	182	832	1,081	442	239	231	171	143	97	61	22	42	Upper higher level
ปริญญาโท	40,014	-	-	-	-	317	8,137	15,643	6,421	3,716	2,289	1,739	1,201	359	122	41	29	Master degree
สูงกว่าปริญญาโท	348	-	-	-	-	-	33	151	50	29	14	47	14	7	3	1	-	Upper master degree
ปริญญาเอก	4,641	-	-	-	-	-	118	1,164	1,032	778	497	477	366	149	29	19	11	Doctorate degree
สูงกว่าปริญญาเอก/ แพทย์เฉพาะทาง	311	-	-	-	-	-	33	171	84	3	6	6	-	4	1	2	-	Upper doctorate degree/ Special doctor
ระดับอุดมศึกษา (อาชีวศึกษา)	81,882	-	-	-	3,075	67,016	6,693	2,893	971	517	317	196	127	56	14	3	6	Higher level (Vocational)
ต่ำกว่าอนุปริญญา	1,155	-	-	-	223	932	-	-	-	-	-	-	-	-	-	-	-	Lower diploma level
อนุปริญญา	80,727	-	-	-	2,852	66,084	6,693	2,893	971	517	317	196	127	56	14	3	6	Diploma level
การศึกษาทางศาสนา	18,709	-	72	3,007	3,209	2,695	1,672	2,006	1,381	1,116	935	768	575	439	321	211	302	Religious education
แผนกธรรม	13,355	-	72	2,349	1,935	1,649	1,206	1,507	974	808	692	596	478	355	294	180	260	Dharma
แผนกบาลี	3,351	-	-	376	513	342	300	443	388	302	241	170	94	84	27	31	38	Pali
ปอเนาะ	2,003	-	-	281	761	703	166	57	18	6	2	1	3	-	-	-	4	Pondok
การศึกษาอื่น ๆ	2,379	-	-	35	205	238	191	432	286	263	239	182	156	81	46	15	10	Others education
ไม่ทราบระดับการศึกษา	24,171	-	-	-	1,710	6,507	2,821	3,235	2,655	2,045	1,596	1,203	869	483	246	239	564	Unknown level of Ed.
ไม่ทราบ	124,624	49,949	2,305	47,740	994	2,977	1,869	3,102	2,635	2,495	2,408	1,832	1,961	1,948	547	381	1,481	Unknown

ตารางที่ 8 ประชากรอายุ 3 ปีขึ้นไป จำแนกตามระดับชั้นที่กำลังเรียน กลุ่มอายุ เพศ และเขตการปกครอง (ต่อ)

Table 8 Population 3 years of age and over by educational attendance, age group, sex and area (Contd.)

พื้นที่กำลังเรียน เพศ และเขตการปกครอง	รวม Total	กลุ่มอายุ Age group																Educational attendance, sex and area
		3 - 5	6 - 11	12 - 14	15 - 17	18 - 21	22 - 24	25 - 29	30 - 34	35 - 39	40 - 44	45 - 49	50 - 54	55 - 59	60 - 64	65 - 69	70 ขึ้นไป and over	
หญิง	14,625,654	420,418	900,593	571,501	586,585	1,063,411	732,016	1,384,003	1,376,262	1,337,099	1,314,080	1,203,656	1,048,696	794,959	606,428	415,003	870,945	Female
ไม่ได้เรียน	11,357,872	70,684	8,032	7,440	133,515	397,761	556,167	1,313,809	1,346,387	1,317,105	1,298,739	1,192,257	1,040,295	789,374	604,880	413,757	867,671	Not attending school
กำลังเรียน	3,143,664	307,789	890,959	522,492	452,287	662,389	173,223	65,511	25,634	15,970	10,936	7,518	4,425	1,951	814	682	1,084	Attending school
ชั้นที่กำลังเรียน																		Grade of school attendance
ก่อนประถมศึกษา	391,376	302,345	89,031	-	-	-	-	-	-	-	-	-	-	-	-	-	-	Less than elementary level
ระดับประถมศึกษา	940,082	5,444	797,564	129,691	1,548	1,967	788	571	561	574	514	448	254	116	27	13	4	Elementary level
ประถมปีที่ 1	150,682	5,444	145,238	-	-	-	-	-	-	-	-	-	-	-	-	-	-	Pratom 1
ประถมปีที่ 2	150,157	-	150,157	-	-	-	-	-	-	-	-	-	-	-	-	-	-	Pratom 2
ประถมปีที่ 3	144,752	-	144,752	-	-	-	-	-	-	-	-	-	-	-	-	-	-	Pratom 3
ประถมปีที่ 4	159,017	-	158,025	992	-	-	-	-	-	-	-	-	-	-	-	-	-	Pratom 4
ประถมปีที่ 5	152,232	-	147,048	5,184	-	-	-	-	-	-	-	-	-	-	-	-	-	Pratom 5
ประถมปีที่ 6	183,242	-	52,343	123,515	1,548	1,967	788	571	561	574	514	448	254	116	27	13	4	Pratom 6
ไม่ทราบชั้น	-	-	-	-	-	-	-	-	-	-	-	-	-	-	-	-	-	Unknown
ระดับมัธยมศึกษา	965,496	-	4,364	392,696	438,511	111,158	4,851	4,371	2,745	2,611	1,847	1,239	664	304	88	32	17	Secondary education
มัธยมศึกษาตอนต้น	507,255	-	4,364	387,147	107,021	2,077	1,406	1,354	994	1,070	788	539	311	140	31	8	5	Lower secondary level
มัธยมศึกษาปีที่ 1	163,638	-	4,364	157,914	1,360	-	-	-	-	-	-	-	-	-	-	-	-	Matayom 1
มัธยมศึกษาปีที่ 2	162,788	-	-	156,861	5,927	-	-	-	-	-	-	-	-	-	-	-	-	Matayom 2
มัธยมศึกษาปีที่ 3	180,830	-	-	72,372	99,734	2,077	1,406	1,354	994	1,070	788	539	311	140	31	8	5	Matayom 3
ไม่ทราบชั้น	-	-	-	-	-	-	-	-	-	-	-	-	-	-	-	-	-	Unknown
มัธยมศึกษาตอนปลาย	458,241	-	-	5,548	331,490	109,081	3,445	3,017	1,751	1,541	1,059	700	353	165	58	24	12	Upper secondary level
สายสามัญ	344,490	-	-	4,643	259,744	72,689	1,584	1,506	1,205	1,269	873	548	260	122	39	5	4	General type
มัธยมศึกษาปีที่ 4	115,969	-	-	4,643	109,540	1,786	-	-	-	-	-	-	-	-	-	-	-	Matayom 4
มัธยมศึกษาปีที่ 5	100,102	-	-	-	94,677	5,425	-	-	-	-	-	-	-	-	-	-	-	Matayom 5
มัธยมศึกษาปีที่ 6	128,328	-	-	-	55,513	65,436	1,578	1,495	1,204	1,268	873	536	258	120	39	5	4	Matayom 6
ไม่ทราบชั้น	91	-	-	-	14	42	6	11	1	1	-	12	1	1	-	-	-	Unknown
สายอาชีวศึกษา	113,751	-	-	905	71,746	36,391	1,861	1,511	546	272	186	152	93	43	19	19	8	Cert. of vocational
ปีที่ 1	36,075	-	-	905	29,259	4,159	602	807	145	75	53	31	10	16	5	1	5	1 st year
ปีที่ 2	35,753	-	-	-	28,167	6,688	400	223	103	73	37	25	29	4	1	3	-	2 nd year
ปีที่ 3	41,832	-	-	-	14,308	25,479	858	480	298	123	97	83	53	23	12	14	3	3 rd year
ไม่ทราบชั้น	92	-	-	-	12	65	-	1	-	-	-	13	-	-	-	-	-	Unknown

ตารางที่ 8 ประชากรอายุ 3 ปีขึ้นไป จำแนกตามระดับชั้นที่กำลังเรียน กลุ่มอายุ เพศ และเขตการปกครอง (ต่อ)

Table 8 Population 3 years of age and over by educational attendance, age group, sex and area (Contd.)

พื้นที่กำลังเรียน เพศ และเขตการปกครอง	รวม Total	กลุ่มอายุ Age group																Educational attendance, sex and area
		3 - 5	6 - 11	12 - 14	15 - 17	18 - 21	22 - 24	25 - 29	30 - 34	35 - 39	40 - 44	45 - 49	50 - 54	55 - 59	60 - 64	65 - 69	70 ขึ้นไป and over	
ระดับอุดมศึกษา (สามัญ)	750,566	-	-	-	7,495	486,614	159,384	55,016	18,900	9,734	5,866	4,029	2,130	683	244	142	331	Higher level (General)
อนุปริญญา	4,511	-	-	-	130	2,774	634	465	195	132	107	49	15	8	1	-	1	Diploma level
ปริญญาตรี	682,400	-	-	-	7,365	483,052	143,567	29,481	8,936	4,096	2,560	1,794	841	282	154	60	212	Graduate level
ปีที่ 1	201,499	-	-	-	7,365	178,277	7,953	4,063	1,734	909	562	383	168	37	19	4	26	1 st year
ปีที่ 2	161,613	-	-	-	-	143,131	11,437	3,806	1,571	694	415	368	128	33	10	6	16	2 nd year
ปีที่ 3	148,245	-	-	-	-	112,790	26,500	5,367	1,736	781	519	340	124	58	9	8	13	3 rd year
ปีที่ 4	164,022	-	-	-	-	48,209	92,931	15,355	3,652	1,542	983	604	373	128	78	25	143	4 th year
ปีที่ 5	3,845	-	-	-	-	160	3,350	235	47	20	18	11	6	-	-	-	-	5 th year
ปีที่ 6	1,091	-	-	-	-	-	831	230	21	8	-	-	-	-	-	-	-	6 th year
ไม่ทราบ	2,085	-	-	-	-	486	565	426	175	142	64	89	42	27	38	18	14	Unknown
สูงกว่าปริญญาตรี	4,737	-	-	-	-	255	1,426	1,438	454	313	232	182	148	99	52	53	85	Upper higher level
ปริญญาโท	53,776	-	-	-	-	533	13,442	21,892	8,012	4,358	2,539	1,739	950	238	26	18	29	Master degree
สูงกว่าปริญญาโท	389	-	-	-	-	-	36	167	87	45	19	21	11	-	1	2	-	Upper master degree
ปริญญาเอก	4,359	-	-	-	-	-	219	1,411	1,116	751	390	239	163	55	10	1	3	Doctorate degree
สูงกว่าปริญญาเอก/ แพทย์เฉพาะทาง	394	-	-	-	-	-	61	161	100	38	19	4	2	-	-	8	-	Upper doctorate degree/ Special doctor
ระดับอุดมศึกษา (อาชีวศึกษา)	68,794	-	-	-	2,858	56,631	5,064	2,205	913	490	315	193	76	12	20	9	9	Higher level (Vocational)
ต่ำกว่าอนุปริญญา	1,098	-	-	-	209	889	-	-	-	-	-	-	-	-	-	-	-	Lower diploma level
อนุปริญญา	67,696	-	-	-	2,649	55,742	5,064	2,205	913	490	315	193	76	12	20	9	9	Diploma level
การศึกษาทางศาสนา	1,691	-	1	74	181	337	139	213	188	196	201	88	31	35	3	1	1	Religious education
แผนกธรรม	1,131	-	1	-	9	145	91	191	177	189	194	79	31	20	3	-	-	Dharma
แผนกบาลี	21	-	-	-	-	7	-	-	1	-	-	-	-	12	-	-	-	Pali
ปอเนาะ	539	-	-	74	172	185	48	22	10	8	6	9	-	3	-	1	1	Pondok
การศึกษาอื่น ๆ	2,801	-	-	31	114	315	297	424	323	347	296	224	187	148	42	34	20	Others education
ไม่ทราบระดับการศึกษา	22,857	-	-	-	1,579	5,367	2,700	2,712	2,005	2,018	1,898	1,297	1,083	654	390	451	703	Unknown level of Ed.
ไม่ทราบ	124,118	41,945	1,602	41,569	783	3,261	2,626	4,683	4,241	4,024	4,406	3,881	3,976	3,633	734	565	2,190	Unknown

ตารางที่ 8 ประชากรอายุ 3 ปีขึ้นไป จำแนกตามระดับชั้นที่กำลังเรียน กลุ่มอายุ เพศ และเขตการปกครอง (ต่อ)

Table 8 Population 3 years of age and over by educational attendance, age group, sex and area (Contd.)

พื้นที่กำลังเรียน เพศ และเขตการปกครอง	รวม Total	กลุ่มอายุ Age group																Educational attendance, sex and area
		3 - 5	6 - 11	12 - 14	15 - 17	18 - 21	22 - 24	25 - 29	30 - 34	35 - 39	40 - 44	45 - 49	50 - 54	55 - 59	60 - 64	65 - 69	70 ขึ้นไป and over	
ระดับอุดมศึกษา (สามัญ)	480,848	-	-	-	3,405	285,080	97,315	42,300	18,128	12,362	9,135	6,714	3,753	1,502	468	288	398	Higher level (General)
อนุปริญญา	12,906	-	-	-	208	7,822	1,827	1,229	707	466	342	153	89	28	14	10	12	Diploma level
ปริญญาตรี	427,042	-	-	-	3,197	276,479	89,072	29,262	10,699	7,023	5,226	3,406	1,635	625	201	100	116	Graduate level
ปีที่ 1	146,457	-	-	-	3,197	116,185	10,777	8,603	2,803	1,909	1,476	911	384	152	33	17	11	1 st year
ปีที่ 2	91,422	-	-	-	-	72,767	8,721	4,087	2,147	1,446	1,074	681	316	120	39	9	15	2 nd year
ปีที่ 3	87,724	-	-	-	-	57,804	17,376	6,467	2,261	1,410	1,108	739	367	119	43	16	14	3 rd year
ปีที่ 4	98,205	-	-	-	-	29,242	50,432	9,700	3,301	2,127	1,466	1,015	542	222	78	48	32	4 th year
ปีที่ 5	2,037	-	-	-	-	74	1,559	241	80	26	33	21	3	1	-	-	-	5 th year
ปีที่ 6	164	-	-	-	-	-	96	48	6	5	1	4	-	2	-	-	-	6 th year
ไม่ทราบ	1,032	-	-	-	-	408	110	117	101	99	68	35	23	8	8	9	45	Unknown
สูงกว่าปริญญาตรี	7,273	-	-	-	-	471	1,211	1,455	813	640	710	518	461	393	205	141	255	Upper higher level
ปริญญาโท	31,477	-	-	-	-	308	5,078	9,970	5,453	3,844	2,623	2,323	1,398	396	44	30	10	Master degree
สูงกว่าปริญญาโท	388	-	-	-	-	-	37	92	73	56	38	52	34	5	-	1	-	Upper master degree
ปริญญาเอก	1,621	-	-	-	-	-	61	252	361	313	187	254	133	50	4	5	1	Doctorate degree
สูงกว่าปริญญาเอก/ แพทย์เฉพาะทาง	141	-	-	-	-	-	30	41	22	20	9	8	2	4	-	1	3	Upper doctorate degree/ Special doctor
ระดับอุดมศึกษา (อาชีวศึกษา)	145,113	-	-	-	5,495	120,690	10,193	5,317	1,612	772	477	313	132	57	19	12	24	Higher level (Vocational)
ต่ำกว่าอนุปริญญา	2,147	-	-	-	380	1,767	-	-	-	-	-	-	-	-	-	-	-	Lower diploma level
อนุปริญญา	142,966	-	-	-	5,114	118,924	10,193	5,317	1,612	772	477	313	132	57	19	12	24	Diploma level
การศึกษาทางศาสนา	30,251	-	53	3,996	6,918	6,540	2,564	2,380	1,622	1,384	1,213	915	841	551	497	350	426	Religious education
แผนกธรรม	14,171	-	53	1,372	1,179	2,166	1,351	1,522	1,225	1,120	1,042	804	741	470	450	316	363	Dharma
แผนกบาลี	1,818	-	-	412	263	156	105	145	178	135	114	78	77	63	29	25	40	Pali
ปอเนาะ	14,262	-	-	2,212	5,477	4,219	1,108	714	219	130	58	34	23	18	19	9	23	Pondok
การศึกษาอื่น ๆ	8,097	-	-	29	204	499	771	1,446	1,002	1,176	786	655	599	474	259	113	85	Others education
ไม่ทราบระดับการศึกษา	24,118	-	-	-	3,742	6,895	2,518	2,323	1,741	1,884	1,589	1,104	728	475	378	205	535	Unknown level of Ed.
ไม่ทราบ	15,889	9,317	2,166	1,127	476	504	260	359	292	238	309	232	231	306	46	3	25	Unknown

ตารางที่ 8 ประชากรอายุ 3 ปีขึ้นไป จำแนกตามระดับชั้นที่กำลังเรียน กลุ่มอายุ เพศ และเขตการปกครอง (ต่อ)

Table 8 Population 3 years of age and over by educational attendance, age group, sex and area (Contd.)

พื้นที่กำลังเรียน เพศ และเขตการปกครอง	รวม Total	กลุ่มอายุ Age group																Educational attendance, sex and area
		3 - 5	6 - 11	12 - 14	15 - 17	18 - 21	22 - 24	25 - 29	30 - 34	35 - 39	40 - 44	45 - 49	50 - 54	55 - 59	60 - 64	65 - 69	70 ขึ้นไป and over	
ระดับอุดมศึกษา (สามัญ)	200,201	-	-	-	1,272	111,004	42,555	19,217	7,814	5,922	4,752	3,767	2,296	1,015	266	159	161	Higher level (General)
อนุปริญญา	5,070	-	-	-	86	2,902	726	510	287	170	189	96	65	19	11	6	5	Diploma level
ปริญญาตรี	177,581	-	-	-	1,186	107,778	39,422	14,286	4,795	3,498	2,801	1,996	1,082	484	128	70	56	Graduate level
ปีที่ 1	60,700	-	-	-	1,186	46,286	5,122	4,093	1,263	946	820	543	261	133	23	16	7	1 st year
ปีที่ 2	37,049	-	-	-	-	27,868	3,991	1,960	999	777	638	449	228	100	23	9	8	2 nd year
ปีที่ 3	36,029	-	-	-	-	22,015	7,701	3,189	995	703	601	442	248	97	27	9	2	3 rd year
ปีที่ 4	42,422	-	-	-	-	11,377	21,924	4,841	1,461	998	701	530	334	146	53	34	22	4 th year
ปีที่ 5	761	-	-	-	-	22	586	111	24	8	4	7	-	-	-	-	-	5 th year
ปีที่ 6	90	-	-	-	-	-	47	28	2	4	1	4	-	2	-	-	-	6 th year
ไม่ทราบ	529	-	-	-	-	211	50	63	51	62	36	19	11	5	2	3	16	Unknown
สูงกว่าปริญญาตรี	2,951	-	-	-	-	187	409	537	336	298	343	212	200	201	85	52	91	Upper higher level
ปริญญาโท	13,487	-	-	-	-	138	1,947	3,738	2,181	1,749	1,297	1,258	836	271	38	26	8	Master degree
สูงกว่าปริญญาโท	190	-	-	-	-	-	17	30	35	29	21	31	24	4	-	-	-	Upper master degree
ปริญญาเอก	863	-	-	-	-	-	22	100	164	171	100	171	89	35	4	5	1	Doctorate degree
สูงกว่าปริญญาเอก/ แพทย์เฉพาะทาง	59	-	-	-	-	-	12	16	16	7	1	3	1	1	-	1	-	Upper doctorate degree/ Special doctor
ระดับอุดมศึกษา (อาชีวศึกษา)	79,246	-	-	-	2,967	65,517	5,997	2,878	844	407	266	211	84	40	14	9	12	Higher level (Vocational)
ต่ำกว่าอนุปริญญา	935	-	-	-	191	744	-	-	-	-	-	-	-	-	-	-	-	Lower diploma level
อนุปริญญา	78,311	-	-	-	2,775	64,773	5,997	2,878	844	407	266	211	84	40	14	9	12	Diploma level
การศึกษาทางศาสนา	25,654	-	52	3,369	5,320	5,027	2,206	2,175	1,526	1,302	1,188	889	818	534	491	344	415	Religious education
แผนกธรรม	14,027	-	52	1,371	1,179	2,109	1,341	1,507	1,204	1,108	1,035	797	732	469	449	313	363	Dharma
แผนกบาลี	1,813	-	-	412	263	155	103	143	178	135	112	78	77	63	29	25	40	Pali
ปอเนาะ	9,813	-	-	1,586	3,878	2,764	761	525	144	59	40	15	9	2	13	6	12	Pondok
การศึกษาอื่น ๆ	3,955	-	-	17	104	282	417	710	462	620	373	280	268	195	121	63	43	Others education
ไม่ทราบระดับการศึกษา	12,988	-	-	-	2,004	3,894	1,451	1,256	893	875	824	640	388	239	199	102	222	Unknown level of Ed.
ไม่ทราบ	7,899	4,934	1,072	560	218	254	96	139	102	82	184	76	61	89	22	1	10	Unknown

ตารางที่ 8 ประชากรอายุ 3 ปีขึ้นไป จำแนกตามระดับชั้นที่กำลังเรียน กลุ่มอายุ เพศ และเขตการปกครอง (ต่อ)

Table 8 Population 3 years of age and over by educational attendance, age group, sex and area (Contd.)

ระดับชั้นที่กำลังเรียน เพศ และเขตการปกครอง	รวม Total	กลุ่มอายุ Age group																Educational attendance, sex and area
		3 - 5	6 - 11	12 - 14	15 - 17	18 - 21	22 - 24	25 - 29	30 - 34	35 - 39	40 - 44	45 - 49	50 - 54	55 - 59	60 - 64	65 - 69	70 ขึ้นไป and over	
ระดับอุดมศึกษา (สามัญ)	280,648	-	-	-	2,133	174,076	54,761	23,083	10,314	6,440	4,382	2,947	1,456	488	202	128	237	Higher level (General)
อนุปริญญา	7,836	-	-	-	122	4,920	1,101	719	420	296	153	57	24	9	3	4	7	Diploma level
ปริญญาตรี	249,461	-	-	-	2,011	168,701	49,650	14,976	5,904	3,525	2,425	1,410	553	141	73	30	60	Graduate level
ปีที่ 1	85,758	-	-	-	2,011	69,900	5,655	4,509	1,541	963	656	368	123	19	10	1	3	1 st year
ปีที่ 2	54,372	-	-	-	-	44,899	4,730	2,127	1,148	669	437	232	88	20	16	-	7	2 nd year
ปีที่ 3	51,695	-	-	-	-	35,789	9,675	3,278	1,266	707	507	296	118	22	16	8	11	3 rd year
ปีที่ 4	55,784	-	-	-	-	17,865	28,508	4,859	1,840	1,129	765	485	208	76	25	14	10	4 th year
ปีที่ 5	1,276	-	-	-	-	52	973	130	56	19	29	13	3	1	-	-	-	5 th year
ปีที่ 6	74	-	-	-	-	-	49	20	4	1	-	-	-	-	-	-	-	6 th year
ไม่ทราบ	503	-	-	-	-	197	60	54	49	37	32	16	12	3	7	7	29	Unknown
สูงกว่าปริญญาตรี	4,322	-	-	-	-	284	801	918	477	342	367	306	262	192	120	90	164	Upper higher level
ปริญญาโท	17,990	-	-	-	-	170	3,131	6,231	3,272	2,095	1,326	1,065	562	125	6	4	2	Master degree
สูงกว่าปริญญาโท	198	-	-	-	-	-	20	62	38	28	17	21	10	1	-	1	-	Upper master degree
ปริญญาเอก	759	-	-	-	-	-	39	152	197	142	86	83	44	15	-	-	-	Doctorate degree
สูงกว่าปริญญาเอก/ แพทย์เฉพาะทาง	82	-	-	-	-	-	18	25	6	13	8	6	1	3	-	-	3	Upper doctorate degree/ Special doctor
ระดับอุดมศึกษา (อาชีวศึกษา)	65,867	-	-	-	2,528	55,173	4,195	2,439	769	365	212	102	48	17	5	2	12	Higher level (Vocational)
ต่ำกว่าอนุปริญญา	1,212	-	-	-	189	1,023	-	-	-	-	-	-	-	-	-	-	-	Lower diploma level
อนุปริญญา	64,655	-	-	-	2,339	54,151	4,195	2,439	769	365	212	102	48	17	5	2	12	Diploma level
การศึกษาทางศาสนา	4,597	-	1	627	1,599	1,513	357	206	97	82	26	26	24	17	7	6	11	Religious education
แผนกธรรม	143	-	1	1	-	57	9	15	21	11	7	7	9	1	1	3	-	Dharma
แผนกบาลี	5	-	-	-	-	1	1	1	-	-	1	-	-	-	-	-	-	Pali
ปอเนาะ	4,448	-	-	626	1,599	1,455	347	190	75	71	18	19	14	16	6	3	11	Pondok
การศึกษาอื่น ๆ	4,142	-	-	11	100	217	354	735	540	556	413	375	331	279	138	51	42	Others education
ไม่ทราบระดับการศึกษา	11,130	-	-	-	1,737	3,001	1,067	1,067	849	1,009	765	464	341	236	179	103	313	Unknown level of Ed.
ไม่ทราบ	7,990	4,383	1,095	567	258	250	164	220	190	155	125	156	170	217	23	1	15	Unknown

ตารางที่ 9 ประชากรอายุ 3 ปีขึ้นไป จำแนกตามระดับชั้นที่เรียนสำเร็จ กลุ่มอายุ เพศ และเขตการปกครอง

Table 9 Population 3 years of age and over by educational attainment, age group, sex and area

พื้นที่เรียนสำเร็จ เพศ และเขตการปกครอง	รวม Total	กลุ่มอายุ Age group																	Educational attainment, sex and area
		3 - 5	6 - 11	12 - 14	15 - 17	18 - 21	22 - 24	25 - 29	30 - 34	35 - 39	40 - 44	45 - 49	50 - 54	55 - 59	60 - 64	65 - 69	70 ขึ้นไป and over		
ยอดรวม	63,822,298	2,388,902	5,059,650	3,077,870	2,898,697	3,964,623	2,728,768	5,092,609	5,394,913	5,614,851	5,672,021	5,266,073	4,588,030	3,567,082	2,765,393	1,933,365	3,809,452	Total	
ไม่มีการศึกษา	3,535,929	1,637,808	121,397	8,994	24,476	108,069	96,988	199,418	150,427	104,059	71,957	116,630	136,326	112,813	101,682	93,245	451,639	No education	
มีการศึกษา	60,267,865	751,060	4,938,237	3,068,830	2,874,036	3,855,602	2,631,044	4,892,112	5,243,101	5,509,178	5,598,723	5,147,849	4,449,888	3,452,667	2,662,352	1,839,181	3,354,004	Educational attainment	
ชั้นที่เรียนสำเร็จ																		Grade of school attainment	
ก่อนประถมศึกษา	2,034,217	750,468	1,242,039	122	545	1,156	1,192	3,115	3,384	3,478	4,643	5,031	4,699	3,843	3,190	2,382	4,931	Less than elementary level	
ระดับประถมศึกษา	31,326,486	-	3,694,726	1,729,754	243,739	498,926	452,425	1,011,243	1,781,666	2,678,880	3,290,265	3,305,386	3,165,963	2,727,724	2,187,861	1,548,655	3,009,273	Elementary level	
ประถมปีที่ 1	905,513	-	841,139	228	689	1,405	1,134	2,626	2,917	3,303	4,574	5,633	5,873	5,567	5,506	5,777	19,142	Pratom 1	
ประถมปีที่ 2	1,239,386	-	814,688	876	2,667	6,893	6,121	13,116	16,974	22,695	33,846	37,325	41,676	39,170	39,893	36,753	126,694	Pratom 2	
ประถมปีที่ 3	1,129,638	-	871,226	7,259	3,885	10,548	8,176	15,461	16,843	17,943	23,228	22,397	22,187	18,912	18,984	18,299	54,289	Pratom 3	
ประถมปีที่ 4	15,428,077	-	843,431	36,798	13,321	35,702	35,776	89,841	179,669	348,342	1,055,021	2,079,260	2,461,144	2,305,945	1,920,757	1,361,811	2,661,259	Pratom 4	
ประถมปีที่ 5	1,132,679	-	303,785	685,713	5,177	9,469	7,147	13,805	16,345	22,701	26,984	18,000	9,751	6,568	3,315	1,437	2,482	Pratom 5	
ประถมปีที่ 6	11,488,250	-	20,457	998,878	217,986	434,821	393,954	876,200	1,548,705	2,263,674	2,146,356	1,142,549	625,046	351,254	199,185	124,351	144,834	Pratom 6	
ไม่ทราบชั้น	2,943	-	-	2	14	88	117	195	212	223	256	223	284	308	221	227	573	Unknown	
ระดับมัธยมศึกษา	17,071,715	-	4	1,334,477	2,609,017	2,345,044	1,179,017	2,116,449	1,884,619	1,646,818	1,378,158	997,799	658,401	353,929	249,798	154,800	163,385	Secondary education	
มัธยมศึกษาตอนต้น	9,269,406	-	4	1,334,462	1,726,030	859,276	606,888	1,062,058	964,406	861,122	647,368	456,331	321,066	177,804	126,246	60,196	66,149	Lower secondary level	
มัธยมศึกษาปีที่ 1	995,064	-	-	916,968	40,979	6,764	2,803	4,145	2,981	2,620	2,412	5,280	3,443	2,112	1,750	925	1,882	Matayom 1	
มัธยมศึกษาปีที่ 2	1,099,260	-	-	389,879	611,412	26,175	11,230	15,389	10,690	9,162	7,182	5,527	3,662	1,846	2,431	1,565	3,111	Matayom 2	
มัธยมศึกษาปีที่ 3	7,173,830	-	4	27,610	1,073,627	826,297	592,812	1,042,433	950,656	849,139	637,644	445,416	313,868	173,718	121,958	57,642	61,006	Matayom 3	
ไม่ทราบชั้น	1,253	-	-	6	12	40	44	91	79	201	130	107	93	129	107	64	150	Unknown	
มัธยมศึกษาตอนปลาย	7,802,308	-	-	15	882,987	1,485,768	572,129	1,054,391	920,213	785,696	730,789	541,468	337,335	176,125	123,553	94,604	97,236	Upper secondary level	
สายสามัญ	5,778,205	-	-	15	660,187	1,094,971	424,349	795,684	694,445	607,375	548,803	350,621	222,340	121,832	94,985	80,185	82,413	General type	
มัธยมศึกษาปีที่ 4	523,710	-	-	-	430,054	32,103	5,174	8,979	7,245	6,041	6,552	6,855	5,766	4,267	3,558	2,725	4,391	Matayom 4	
มัธยมศึกษาปีที่ 5	546,459	-	-	-	200,857	269,765	4,950	6,879	5,022	4,211	5,293	19,386	14,125	5,138	3,803	2,894	4,137	Matayom 5	
มัธยมศึกษาปีที่ 6	4,675,356	-	-	14	29,179	791,555	412,356	775,939	677,249	592,467	533,241	321,294	199,865	110,607	85,981	73,328	72,284	Matayom 6	
ไม่ทราบชั้น	32,680	-	-	1	97	1,549	1,868	3,886	4,929	4,655	3,718	3,086	2,585	1,821	1,644	1,238	1,602	Unknown	
สายอาชีวศึกษา	2,024,103	-	-	-	222,801	390,797	147,780	258,708	225,768	178,321	181,986	190,847	114,995	54,293	28,567	14,419	14,822	Cert. of vocational	
ปีที่ 1	180,653	-	-	-	143,842	30,929	2,121	1,411	704	472	409	359	204	96	31	37	37	1 st year	
ปีที่ 2	251,205	-	-	-	64,168	133,111	8,334	10,456	8,313	6,499	5,662	5,758	4,350	2,023	1,041	691	800	2 nd year	
ปีที่ 3	1,575,751	-	-	-	14,769	225,992	136,151	244,683	214,586	169,464	173,824	182,367	108,722	51,203	27,011	13,473	13,506	3 rd year	
ไม่ทราบชั้น	16,493	-	-	-	21	764	1,173	2,158	2,165	1,885	2,091	2,363	1,719	970	485	219	480	Unknown	

ตารางที่ 9 ประชากรอายุ 3 ปีขึ้นไป จำแนกตามระดับชั้นที่เรียนสำเร็จ กลุ่มอายุ เพศ และเขตการปกครอง (ต่อ)

Table 9 Population 3 years of age and over by educational attainment, age group, sex and area (Contd.)

พื้นที่เรียนสำเร็จ เพศ และเขตการปกครอง	รวม Total	กลุ่มอายุ Age group																Educational attainment, sex and area
		3 - 5	6 - 11	12 - 14	15 - 17	18 - 21	22 - 24	25 - 29	30 - 34	35 - 39	40 - 44	45 - 49	50 - 54	55 - 59	60 - 64	65 - 69	70 ขึ้นไป and over	
ระดับอุดมศึกษา (สามัญ)	7,063,103	-	-	5	2,978	709,810	747,225	1,240,926	1,098,689	859,939	675,436	614,529	486,611	287,380	162,277	89,044	88,255	Higher level (General)
อนุปริญญา	228,058	-	-	1	297	12,707	13,297	28,553	30,911	28,667	27,230	28,913	19,582	12,923	9,062	6,956	8,960	Diploma level
ปริญญาตรี	6,111,959	-	-	-	2,670	696,100	718,853	1,109,455	938,049	712,283	552,422	498,078	390,424	228,476	127,817	70,566	66,766	Graduate level
ปีที่ 1	370,955	-	-	-	1,912	308,161	32,361	12,800	6,061	3,802	2,436	1,761	963	356	196	53	95	1 st year
ปีที่ 2	408,264	-	-	-	407	240,021	71,319	31,900	18,818	12,574	9,661	8,814	6,710	3,901	2,108	1,078	954	2 nd year
ปีที่ 3	407,403	-	-	-	311	112,026	212,320	45,970	13,925	8,083	5,593	3,874	2,569	1,222	653	328	528	3 rd year
ปีที่ 4	4,842,572	-	-	-	34	34,584	394,476	1,002,178	884,748	676,568	526,685	476,043	374,191	219,125	122,733	67,842	63,365	4 th year
ปีที่ 5	20,454	-	-	-	-	194	3,553	4,743	3,337	2,095	1,579	1,679	1,401	890	399	231	353	5 th year
ปีที่ 6	13,805	-	-	-	5	458	1,277	3,236	2,558	1,801	1,279	1,043	750	470	294	192	443	6 th year
ไม่ทราบ	48,505	-	-	-	-	655	3,546	8,628	8,602	7,361	5,189	4,865	3,841	2,512	1,435	844	1,027	Unknown
ปริญญาตรี	4,876,832	-	-	-	40	35,236	399,307	1,010,157	890,643	680,464	529,543	478,764	376,342	220,486	123,425	68,264	64,162	Bachelor degree
สูงกว่าปริญญาตรี	23,766	-	-	-	-	227	1,370	3,944	3,311	2,954	2,536	2,863	2,350	1,526	1,177	657	851	Upper higher level
ปริญญาโท	641,201	-	-	-	-	510	12,973	94,465	117,910	106,879	85,787	77,660	67,376	39,427	20,381	8,914	8,917	Master degree
สูงกว่าปริญญาโท	8,142	-	-	-	-	16	147	805	1,176	1,242	1,211	975	966	509	504	243	348	Upper master degree
ปริญญาเอก	40,603	-	-	-	8	33	259	2,643	5,849	6,594	4,983	5,040	5,094	3,944	2,926	1,340	1,889	Doctorate degree
สูงกว่าปริญญาเอก/ แพทย์เฉพาะทาง	9,375	-	-	4	4	216	326	1,060	1,484	1,319	1,268	999	819	575	409	369	523	Upper doctorate degree/ Special doctor
ระดับอุดมศึกษา (อาชีวศึกษา)	1,952,406	-	-	1	1,678	226,987	189,953	392,845	367,378	233,530	176,318	166,050	88,334	46,964	25,852	17,036	19,483	Higher level (Vocational)
ต่ำกว่าอนุปริญญา	69,579	-	-	-	421	4,673	4,371	10,102	9,042	9,456	8,844	6,940	5,151	3,482	2,476	1,754	2,867	Lower diploma level
อนุปริญญา	1,882,827	-	-	1	1,257	222,314	185,582	382,742	358,336	224,074	167,474	159,110	83,182	43,481	23,377	15,281	16,616	Diploma level
การศึกษาทางศาสนา	125,743	-	57	2,850	5,242	5,961	4,621	8,145	9,109	10,054	10,275	10,205	9,975	8,266	7,678	7,180	26,126	Religious education
แผนกธรรม	85,852	-	57	1,784	2,823	3,342	3,184	5,749	6,735	7,420	7,997	7,971	7,928	6,393	6,100	5,603	12,768	Dharma
แผนกบาลี	11,912	-	-	336	772	728	579	1,080	1,122	1,344	1,106	926	785	729	548	602	1,256	Pali
ปอเนาะ	27,978	-	-	729	1,647	1,891	858	1,316	1,253	1,291	1,172	1,309	1,262	1,144	1,029	975	12,102	Pondok
การศึกษาอื่น ๆ	21,438	-	-	150	345	1,673	1,276	2,411	2,344	2,160	2,201	1,982	2,014	1,569	1,128	712	1,474	Others education
ไม่ทราบระดับการศึกษา	672,756	592	1,412	1,470	10,493	66,046	55,337	116,979	95,912	74,319	61,427	46,867	33,892	22,993	24,568	19,373	41,077	Unknown level of Ed.
ไม่ทราบ	18,505	34	16	47	185	952	736	1,079	1,384	1,613	1,342	1,594	1,815	1,602	1,358	940	3,808	Unknown

ตารางที่ 9 ประชากรอายุ 3 ปีขึ้นไป จำแนกตามระดับชั้นที่เรียนสำเร็จ กลุ่มอายุ เพศ และเขตการปกครอง (ต่อ)

Table 9 Population 3 years of age and over by educational attainment, age group, sex and area (Contd.)

พื้นที่เรียนสำเร็จ เพศ และเขตการปกครอง	รวม Total	กลุ่มอายุ Age group																	Educational attainment, sex and area
		3 - 5	6 - 11	12 - 14	15 - 17	18 - 21	22 - 24	25 - 29	30 - 34	35 - 39	40 - 44	45 - 49	50 - 54	55 - 59	60 - 64	65 - 69	70 ขึ้นไป and over		
ชาย	31,249,391	1,227,552	2,604,815	1,573,261	1,465,006	1,986,791	1,374,287	2,529,641	2,669,921	2,754,124	2,753,286	2,552,527	2,211,647	1,697,224	1,311,025	902,685	1,635,598	Male	
ไม่มีการศึกษา	1,666,240	841,760	63,660	5,075	12,277	52,789	49,753	108,404	84,641	56,553	38,655	49,976	54,898	41,540	36,459	32,475	137,324	No education	
มีการศึกษา	29,575,586	385,769	2,541,149	1,568,156	1,452,637	1,933,685	1,324,252	2,420,863	2,584,759	2,696,865	2,714,047	2,501,888	2,155,987	1,654,979	1,273,985	869,839	1,496,725	Educational attainment	
ชั้นที่เรียนสำเร็จ																		Grade of school attainment	
ก่อนประถมศึกษา	1,048,550	385,418	644,357	82	330	614	532	1,341	1,570	1,654	2,148	2,231	2,074	1,667	1,391	1,084	2,058	Less than elementary level	
ระดับประถมศึกษา	14,857,359	-	1,896,124	900,950	157,307	306,053	265,239	553,867	889,538	1,270,100	1,504,444	1,502,949	1,422,098	1,227,100	986,558	688,304	1,286,727	Elementary level	
ประถมปีที่ 1	456,923	-	430,511	108	452	663	534	1,360	1,572	1,527	1,958	2,348	2,336	2,149	2,090	2,223	7,090	Pratom 1	
ประถมปีที่ 2	597,130	-	420,211	442	1,612	4,028	3,572	7,171	8,797	10,817	15,293	16,329	17,371	15,836	15,847	14,948	44,857	Pratom 2	
ประถมปีที่ 3	564,503	-	449,361	4,183	2,285	5,679	4,398	7,986	8,698	8,513	10,561	9,847	9,291	7,809	7,834	7,558	20,501	Pratom 3	
ประถมปีที่ 4	6,854,695	-	434,810	21,715	7,505	19,494	19,211	48,059	90,116	157,920	445,115	898,473	1,080,161	1,024,278	860,502	603,237	1,144,098	Pratom 4	
ประถมปีที่ 5	578,968	-	151,320	359,201	3,100	5,086	3,695	7,007	8,028	10,215	11,358	8,616	4,622	3,156	1,657	733	1,175	Pratom 5	
ประถมปีที่ 6	5,803,834	-	9,912	515,298	142,341	271,055	233,776	482,167	772,192	1,080,964	1,020,020	567,255	308,199	173,727	98,548	59,531	68,846	Pratom 6	
ไม่ทราบชั้น	1,306	-	-	2	11	48	53	117	136	144	138	81	118	144	80	74	159	Unknown	
ระดับมัธยมศึกษา	8,989,478	-	3	663,660	1,282,429	1,200,171	633,626	1,098,251	975,116	856,060	746,030	567,764	397,593	217,463	152,887	96,865	101,560	Secondary education	
มัธยมศึกษาตอนต้น	4,935,768	-	3	663,646	886,040	494,281	339,563	567,974	495,876	437,714	341,194	254,680	194,054	108,283	76,439	37,011	39,009	Lower secondary level	
มัธยมศึกษาปีที่ 1	508,729	-	-	463,955	23,269	4,102	1,759	2,634	1,702	1,537	1,357	2,766	1,931	1,148	1,004	571	993	Matayom 1	
มัธยมศึกษาปีที่ 2	565,156	-	-	186,868	317,676	16,845	6,973	10,170	6,548	5,261	4,290	3,408	2,179	1,083	1,366	883	1,604	Matayom 2	
มัธยมศึกษาปีที่ 3	3,861,237	-	3	12,819	545,084	473,313	330,822	555,119	487,570	430,817	335,463	248,457	189,930	105,977	73,995	35,535	36,334	Matayom 3	
ไม่ทราบชั้น	646	-	-	5	10	21	9	50	56	100	85	49	13	74	74	23	78	Unknown	
มัธยมศึกษาตอนปลาย	4,053,710	-	-	14	396,389	705,890	294,064	530,277	479,240	418,346	404,836	313,084	203,539	109,180	76,448	59,853	62,551	Upper secondary level	
สายสามัญ	2,927,431	-	-	14	274,314	486,343	213,276	393,753	353,684	316,544	302,706	205,745	138,074	78,083	60,345	51,133	53,417	General type	
มัธยมศึกษาปีที่ 4	227,804	-	-	-	180,856	16,097	2,504	4,811	3,780	3,093	3,251	3,289	2,860	1,997	1,691	1,369	2,205	Matayom 4	
มัธยมศึกษาปีที่ 5	245,658	-	-	-	80,823	120,832	2,612	3,695	2,755	2,370	2,793	11,761	8,461	3,086	2,263	1,755	2,453	Matayom 5	
มัธยมศึกษาปีที่ 6	2,436,558	-	-	13	12,588	348,684	207,235	383,344	344,800	308,769	294,698	188,955	125,229	71,837	55,284	47,248	47,876	Matayom 6	
ไม่ทราบชั้น	17,411	-	-	1	48	729	925	1,903	2,350	2,312	1,965	1,740	1,524	1,163	1,107	761	883	Unknown	
สายอาชีวศึกษา	1,126,279	-	-	-	122,075	219,546	80,788	136,524	125,556	101,801	102,130	107,340	65,465	31,097	16,104	8,720	9,134	Cert. of vocational	
ปีที่ 1	101,277	-	-	-	79,273	18,591	1,292	861	382	266	206	198	92	62	16	17	22	1 st year	
ปีที่ 2	141,972	-	-	-	34,886	76,336	4,744	5,805	4,901	3,780	3,210	3,231	2,405	1,165	650	388	471	2 nd year	
ปีที่ 3	873,798	-	-	-	7,903	124,179	74,113	128,712	119,123	96,664	97,448	102,650	61,962	29,291	15,171	8,189	8,392	3 rd year	
ไม่ทราบชั้น	9,232	-	-	-	13	440	638	1,146	1,150	1,092	1,265	1,261	1,006	578	266	127	249	Unknown	

ตารางที่ 9 ประชากรอายุ 3 ปีขึ้นไป จำแนกตามระดับชั้นที่เรียนสำเร็จ กลุ่มอายุ เพศ และเขตการปกครอง (ต่อ)

Table 9 Population 3 years of age and over by educational attainment, age group, sex and area (Contd.)

พื้นที่เรียนสำเร็จ เพศ และเขตการปกครอง	รวม Total	กลุ่มอายุ Age group																Educational attainment, sex and area
		3 - 5	6 - 11	12 - 14	15 - 17	18 - 21	22 - 24	25 - 29	30 - 34	35 - 39	40 - 44	45 - 49	50 - 54	55 - 59	60 - 64	65 - 69	70 ขึ้นไป and over	
ระดับอุดมศึกษา (สามัญ)	3,092,545	-	-	2	1,228	266,123	288,325	481,103	448,368	381,686	316,544	299,435	250,479	157,564	93,272	53,293	55,123	Higher level (General)
อนุปริญญา	108,530	-	-	1	143	5,220	5,731	12,498	14,619	13,800	12,849	14,344	9,934	6,510	4,588	3,277	5,016	Diploma level
ปริญญาตรี	2,630,650	-	-	-	1,081	260,524	276,973	429,636	381,434	314,322	256,116	236,873	194,987	122,696	72,159	42,344	41,506	Graduate level
ปีที่ 1	147,214	-	-	-	769	115,941	15,490	6,348	2,950	2,226	1,402	995	620	240	135	30	66	1 st year
ปีที่ 2	166,792	-	-	-	160	89,407	31,912	14,462	7,904	5,782	4,575	4,349	3,512	2,153	1,271	664	642	2 nd year
ปีที่ 3	172,909	-	-	-	144	41,680	89,050	23,247	6,472	4,122	2,988	2,069	1,448	775	392	220	300	3 rd year
ปีที่ 4	2,107,435	-	-	-	9	13,025	137,620	379,172	358,100	297,065	243,459	226,007	186,375	117,407	69,188	40,705	39,305	4 th year
ปีที่ 5	9,113	-	-	-	-	83	1,177	1,831	1,382	935	826	873	789	564	253	173	226	5 th year
ปีที่ 6	6,582	-	-	-	-	164	442	1,331	1,203	806	713	604	440	289	170	102	319	6 th year
ไม่ทราบ	20,606	-	-	-	-	224	1,282	3,244	3,424	3,385	2,151	1,977	1,803	1,268	750	450	647	Unknown
ปริญญาตรี	2,123,130	-	-	-	9	13,272	139,239	382,334	360,685	298,806	244,999	227,484	187,604	118,260	69,611	40,979	39,850	Bachelor degree
สูงกว่าปริญญาตรี	11,462	-	-	-	-	94	443	1,546	1,338	1,315	1,179	1,580	1,401	916	706	351	593	Upper higher level
ปริญญาโท	308,790	-	-	-	-	135	4,833	35,449	46,921	47,595	42,156	42,457	39,967	24,124	13,231	5,954	5,968	Master degree
สูงกว่าปริญญาโท	4,418	-	-	-	-	8	91	355	560	544	733	531	604	340	277	183	190	Upper master degree
ปริญญาเอก	23,380	-	-	-	1	24	97	1,120	2,839	3,469	2,690	3,022	3,034	2,574	2,036	981	1,493	Doctorate degree
สูงกว่าปริญญาเอก/ แพทย์เฉพาะทาง	5,315	-	-	1	2	119	157	499	656	641	821	627	552	403	276	204	357	Upper doctorate degree/ Special doctor
ระดับอุดมศึกษา (อาชีวศึกษา)	1,094,427	-	-	1	819	120,113	105,290	215,957	207,637	134,259	99,449	92,034	52,698	28,523	15,400	10,240	12,006	Higher level (Vocational)
ต่ำกว่าอนุปริญญา	37,063	-	-	-	205	2,193	2,028	4,293	4,679	5,045	5,007	4,097	3,193	2,088	1,505	1,022	1,707	Lower diploma level
อนุปริญญา	1,057,365	-	-	1	614	117,920	103,262	211,664	202,959	129,214	94,442	87,937	49,505	26,435	13,896	9,218	10,299	Diploma level
การศึกษาทางศาสนา	110,009	-	57	2,633	4,640	5,044	4,221	7,410	8,325	9,311	9,608	9,482	9,236	7,582	7,117	6,536	18,809	Religious education
แผนกธรรม	84,830	-	57	1,783	2,810	3,218	3,159	5,679	6,605	7,323	7,908	7,884	7,851	6,315	6,053	5,551	12,633	Dharma
แผนกบาลี	11,807	-	-	336	770	715	573	1,067	1,118	1,340	1,099	916	783	715	547	595	1,232	Pali
ปอเนาะ	13,372	-	-	513	1,059	1,110	488	664	602	648	601	681	602	551	517	390	4,945	Pondok
การศึกษาอื่น ๆ	9,000	-	-	77	197	559	430	1,010	1,060	1,011	955	798	868	581	481	309	664	Others education
ไม่ทราบระดับการศึกษา	374,218	351	609	751	5,687	35,008	26,590	61,925	53,145	42,785	34,869	27,195	20,941	14,500	16,878	13,207	19,778	Unknown level of Ed.
ไม่ทราบ	7,564	23	6	30	93	317	282	375	520	706	584	663	762	704	581	371	1,548	Unknown

ตารางที่ 9 ประชากรอายุ 3 ปีขึ้นไป จำแนกตามระดับชั้นที่เรียนสำเร็จ กลุ่มอายุ เพศ และเขตการปกครอง (ต่อ)

Table 9 Population 3 years of age and over by educational attainment, age group, sex and area (Contd.)

พื้นที่เรียนสำเร็จ เพศ และเขตการปกครอง	รวม Total	กลุ่มอายุ Age group																	Educational attainment, sex and area
		3 - 5	6 - 11	12 - 14	15 - 17	18 - 21	22 - 24	25 - 29	30 - 34	35 - 39	40 - 44	45 - 49	50 - 54	55 - 59	60 - 64	65 - 69	70 ขึ้นไป and over		
หญิง	32,572,907	1,161,350	2,454,835	1,504,609	1,433,690	1,977,832	1,354,481	2,562,968	2,724,992	2,860,726	2,918,735	2,713,545	2,376,383	1,869,858	1,454,368	1,030,681	2,173,854	Female	
ไม่มีการศึกษา	1,869,688	796,048	57,736	3,918	12,199	55,280	47,235	91,014	65,786	47,506	33,301	66,654	81,428	71,273	65,223	60,770	314,315	No education	
มีการศึกษา	30,692,279	365,291	2,397,088	1,500,674	1,421,399	1,921,917	1,306,792	2,471,250	2,658,342	2,812,313	2,884,676	2,645,961	2,293,901	1,797,688	1,388,368	969,342	1,857,279	Educational attainment	
ชั้นที่เรียนสำเร็จ																		Grade of school attainment	
ก่อนประถมศึกษา	985,667	365,049	597,682	40	214	542	660	1,775	1,814	1,824	2,495	2,800	2,624	2,176	1,799	1,298	2,873	Less than elementary level	
ระดับประถมศึกษา	16,469,127	-	1,798,601	828,804	86,432	192,872	187,186	457,376	892,128	1,408,780	1,785,821	1,802,437	1,743,865	1,500,625	1,201,303	860,351	1,722,546	Elementary level	
ประถมศึกษาปีที่ 1	448,591	-	410,628	119	237	742	601	1,266	1,345	1,776	2,616	3,285	3,537	3,418	3,416	3,554	12,052	Pratom 1	
ประถมศึกษาปีที่ 2	642,255	-	394,478	434	1,055	2,865	2,548	5,945	8,177	11,878	18,553	20,996	24,305	23,333	24,045	21,806	81,837	Pratom 2	
ประถมศึกษาปีที่ 3	565,135	-	421,865	3,076	1,599	4,869	3,778	7,474	8,146	9,430	12,668	12,551	12,896	11,104	11,150	10,741	33,788	Pratom 3	
ประถมศึกษาปีที่ 4	8,573,383	-	408,621	15,083	5,816	16,208	16,565	41,782	89,552	190,422	609,906	1,180,787	1,380,983	1,281,667	1,060,256	758,573	1,517,161	Pratom 4	
ประถมศึกษาปีที่ 5	553,711	-	152,465	326,512	2,077	4,383	3,452	6,798	8,317	12,486	15,625	9,384	5,130	3,412	1,659	704	1,307	Pratom 5	
ประถมศึกษาปีที่ 6	5,684,416	-	10,544	483,579	75,645	163,766	160,177	394,033	776,513	1,182,710	1,126,336	575,293	316,848	177,527	100,637	64,820	75,988	Pratom 6	
ไม่ทราบชั้น	1,637	-	-	-	2	40	64	78	77	79	118	141	166	164	140	153	414	Unknown	
ระดับมัธยมศึกษา	8,082,237	-	1	670,818	1,326,588	1,144,873	545,391	1,018,198	909,503	790,758	632,127	430,035	260,808	136,466	96,911	57,935	61,825	Secondary education	
มัธยมศึกษาตอนต้น	4,333,639	-	1	670,816	839,990	364,995	267,326	494,084	468,531	423,408	306,174	201,651	127,012	69,520	49,807	23,185	27,140	Lower secondary level	
มัธยมศึกษาปีที่ 1	486,335	-	-	453,013	17,710	2,662	1,044	1,510	1,279	1,083	1,055	2,514	1,512	964	745	354	889	Matayom 1	
มัธยมศึกษาปีที่ 2	534,104	-	-	203,011	293,735	9,330	4,257	5,218	4,142	3,901	2,892	2,119	1,482	762	1,064	682	1,508	Matayom 2	
มัธยมศึกษาปีที่ 3	3,312,592	-	1	14,791	528,542	352,984	261,990	487,315	463,086	418,322	302,181	196,959	123,938	67,740	47,963	22,107	24,672	Matayom 3	
ไม่ทราบชั้น	607	-	-	1	2	19	35	41	23	102	45	59	80	54	34	41	72	Unknown	
มัธยมศึกษาตอนปลาย	3,748,598	-	-	1	486,598	779,878	278,065	524,114	440,973	367,350	325,953	228,384	133,796	66,945	47,104	34,750	34,685	Upper secondary level	
สายสามัญ	2,850,774	-	-	1	385,872	608,628	211,074	401,931	340,761	290,830	246,097	144,877	84,266	43,749	34,640	29,052	28,997	General type	
มัธยมศึกษาปีที่ 4	295,906	-	-	-	249,199	16,006	2,670	4,168	3,465	2,948	3,302	3,566	2,906	2,269	1,867	1,356	2,185	Matayom 4	
มัธยมศึกษาปีที่ 5	300,802	-	-	-	120,035	148,932	2,339	3,184	2,268	1,841	2,500	7,625	5,664	2,052	1,540	1,139	1,684	Matayom 5	
มัธยมศึกษาปีที่ 6	2,238,798	-	-	1	16,590	442,870	205,121	392,595	332,449	283,698	238,543	132,339	74,635	38,770	30,697	26,080	24,408	Matayom 6	
ไม่ทราบชั้น	15,269	-	-	-	49	820	944	1,983	2,579	2,344	1,753	1,347	1,061	658	536	477	719	Unknown	
สายอาชีวศึกษา	897,824	-	-	-	100,726	171,250	66,992	122,183	100,212	76,520	79,856	83,507	49,531	23,196	12,464	5,698	5,689	Cert. of vocational	
ปีที่ 1	79,376	-	-	-	64,570	12,338	829	550	322	207	203	161	113	34	16	19	15	1 st year	
ปีที่ 2	109,233	-	-	-	29,282	56,774	3,590	4,651	3,412	2,719	2,452	2,527	1,945	858	390	303	329	2 nd year	
ปีที่ 3	701,953	-	-	-	6,866	101,813	62,038	115,971	95,463	72,801	76,375	79,717	46,760	21,912	11,840	5,284	5,113	3 rd year	
ไม่ทราบชั้น	7,261	-	-	-	9	324	535	1,011	1,015	793	826	1,102	713	392	218	92	231	Unknown	

ตารางที่ 9 ประชากรอายุ 3 ปีขึ้นไป จำแนกตามระดับชั้นที่เรียนสำเร็จ กลุ่มอายุ เพศ และเขตการปกครอง (ต่อ)

Table 9 Population 3 years of age and over by educational attainment, age group, sex and area (Contd.)

พื้นที่เรียนสำเร็จ เพศ และเขตการปกครอง	รวม Total	กลุ่มอายุ Age group																Educational attainment, sex and area
		3 - 5	6 - 11	12 - 14	15 - 17	18 - 21	22 - 24	25 - 29	30 - 34	35 - 39	40 - 44	45 - 49	50 - 54	55 - 59	60 - 64	65 - 69	70 ขึ้นไป and over	
ระดับอุดมศึกษา (สามัญ)	3,970,558	-	-	3	1,750	443,687	458,900	759,823	650,321	478,253	358,892	315,094	236,132	129,816	69,005	35,751	33,132	Higher level (General)
อนุปริญญา	119,527	-	-	-	153	7,487	7,566	16,055	16,291	14,867	14,381	14,569	9,648	6,413	4,475	3,679	3,944	Diploma level
ปริญญาตรี	3,481,309	-	-	-	1,588	435,576	441,880	679,819	556,614	397,962	296,306	261,205	195,437	105,780	55,658	28,223	25,260	Graduate level
ปีที่ 1	223,741	-	-	-	1,142	192,220	16,870	6,452	3,111	1,576	1,034	766	343	115	61	22	29	1 st year
ปีที่ 2	241,472	-	-	-	248	150,614	39,407	17,438	10,914	6,792	5,085	4,465	3,198	1,747	837	414	312	2 nd year
ปีที่ 3	234,495	-	-	-	168	70,346	123,270	22,723	7,454	3,960	2,605	1,805	1,121	447	261	108	228	3 rd year
ปีที่ 4	2,735,137	-	-	-	25	21,559	256,856	623,006	526,648	379,503	283,226	250,036	187,816	101,718	53,544	27,137	24,061	4 th year
ปีที่ 5	11,341	-	-	-	-	111	2,377	2,911	1,955	1,160	753	806	612	326	146	58	127	5 th year
ปีที่ 6	7,223	-	-	-	5	294	835	1,905	1,355	995	565	439	309	182	124	90	124	6 th year
ไม่ทราบ	27,899	-	-	-	-	431	2,264	5,384	5,178	3,975	3,038	2,888	2,038	1,244	685	394	379	Unknown
ปริญญาตรี	2,753,702	-	-	-	31	21,965	260,068	627,823	529,958	381,658	284,544	251,280	188,738	102,227	53,814	27,285	24,312	Bachelor degree
สูงกว่าปริญญาตรี	12,304	-	-	-	-	134	927	2,398	1,973	1,639	1,356	1,283	949	610	471	306	258	Upper higher level
ปริญญาโท	332,411	-	-	-	-	375	8,141	59,016	70,989	59,284	43,631	35,204	27,409	15,303	7,151	2,959	2,949	Master degree
สูงกว่าปริญญาโท	3,724	-	-	-	-	9	56	450	616	698	478	444	362	168	227	60	158	Upper master degree
ปริญญาเอก	17,223	-	-	-	7	10	162	1,523	3,010	3,125	2,292	2,018	2,060	1,370	890	359	396	Doctorate degree
สูงกว่าปริญญาเอก/ แพทย์เฉพาะทาง	4,060	-	-	3	1	98	168	561	827	679	447	372	267	172	133	164	166	Upper doctorate degree/ Special doctor
ระดับอุดมศึกษา (อาชีวศึกษา)	857,979	-	-	-	858	106,874	84,662	176,887	159,741	99,271	76,869	74,016	35,636	18,441	10,452	6,796	7,477	Higher level (Vocational)
ต่ำกว่าอนุปริญญา	32,517	-	-	-	216	2,480	2,342	5,810	4,364	4,411	3,837	2,843	1,958	1,394	971	732	1,160	Lower diploma level
อนุปริญญา	825,462	-	-	-	643	104,394	82,320	171,078	155,377	94,860	73,032	71,174	33,678	17,047	9,481	6,063	6,317	Diploma level
การศึกษาทางศาสนา	15,733	-	-	217	602	917	400	735	784	743	666	724	739	684	561	643	7,316	Religious education
แผนกธรรม	1,022	-	-	1	13	123	25	70	130	97	89	86	77	77	47	52	135	Dharma
แผนกบาลี	105	-	-	-	1	12	6	13	4	4	7	9	3	13	2	7	24	Pali
ปอเนาะ	14,606	-	-	216	588	781	369	652	651	643	571	628	659	593	513	585	7,157	Pondok
การศึกษาอื่น ๆ	12,439	-	-	73	148	1,114	847	1,401	1,284	1,149	1,246	1,184	1,146	988	647	402	810	Others education
ไม่ทราบระดับการศึกษา	298,539	241	804	719	4,806	31,038	28,746	55,055	42,766	31,535	26,559	19,671	12,951	8,493	7,690	6,166	21,300	Unknown level of Ed.
ไม่ทราบ	10,940	11	11	17	92	635	454	704	864	907	758	931	1,053	898	777	569	2,260	Unknown

ตารางที่ 9 ประชากรอายุ 3 ปีขึ้นไป จำแนกตามระดับชั้นที่เรียนสำเร็จ กลุ่มอายุ เพศ และเขตการปกครอง (ต่อ)

Table 9 Population 3 years of age and over by educational attainment, age group, sex and area (Contd.)

พื้นที่เรียนสำเร็จ เพศ และเขตการปกครอง	รวม Total	กลุ่มอายุ Age group																	Educational attainment, sex and area
		3 - 5	6 - 11	12 - 14	15 - 17	18 - 21	22 - 24	25 - 29	30 - 34	35 - 39	40 - 44	45 - 49	50 - 54	55 - 59	60 - 64	65 - 69	70 ขึ้นไป and over		
ในเขตเทศบาล	28,348,525	858,451	1,840,573	1,163,978	1,182,977	2,046,298	1,435,765	2,698,432	2,710,885	2,633,322	2,547,547	2,316,727	2,004,620	1,496,298	1,139,846	770,141	1,502,663	Municipal area	
ไม่มีการศึกษา	1,326,602	532,480	36,223	3,639	10,944	55,524	48,169	99,997	71,836	46,063	30,474	40,753	48,184	39,791	38,706	35,903	187,916	No education	
มีการศึกษา	27,004,060	325,937	1,804,335	1,160,298	1,171,863	1,989,928	1,386,900	2,597,388	2,637,690	2,585,773	2,515,772	2,274,422	1,954,644	1,454,925	1,099,843	733,305	1,311,037	Educational attainment	
ชั้นที่เรียนสำเร็จ																		Grade of school attainment	
ก่อนประถมศึกษา	810,321	325,489	460,816	56	302	756	826	2,316	2,394	2,320	2,767	2,718	2,549	1,973	1,535	1,218	2,285	Less than elementary level	
ระดับประถมศึกษา	10,950,889	-	1,342,661	653,321	75,938	190,441	176,605	384,349	616,815	887,291	1,092,511	1,110,193	1,108,869	952,646	763,197	530,360	1,065,693	Elementary level	
ประถมศึกษาปีที่ 1	327,223	-	302,944	107	291	780	478	1,096	1,243	1,339	1,663	2,151	2,188	2,068	1,893	2,048	6,936	Pratom 1	
ประถมศึกษาปีที่ 2	445,628	-	297,705	413	1,018	2,935	2,739	5,706	7,052	8,425	11,493	12,502	14,449	13,392	13,284	11,929	42,586	Pratom 2	
ประถมศึกษาปีที่ 3	422,101	-	324,936	2,439	1,310	4,231	3,517	6,323	6,927	6,918	8,867	8,471	8,690	6,966	7,053	6,416	19,039	Pratom 3	
ประถมศึกษาปีที่ 4	5,167,020	-	305,401	13,643	4,964	15,834	15,584	38,318	66,071	117,299	331,176	652,476	811,245	769,871	648,035	454,578	922,524	Pratom 4	
ประถมศึกษาปีที่ 5	421,242	-	102,859	258,007	2,096	4,472	3,306	6,109	6,397	7,717	9,781	7,619	4,979	3,717	1,977	800	1,407	Pratom 5	
ประถมศึกษาปีที่ 6	4,165,848	-	8,815	378,711	66,250	162,139	150,893	326,662	529,041	745,491	729,395	426,847	267,149	156,415	90,791	54,436	72,813	Pratom 6	
ไม่ทราบชั้น	1,826	-	-	1	9	51	88	135	84	103	137	127	169	218	164	153	388	Unknown	
ระดับมัธยมศึกษา	8,385,894	-	-	504,597	1,083,449	1,114,772	536,508	1,009,037	936,830	861,154	756,691	569,920	402,935	227,803	166,519	100,937	114,742	Secondary education	
มัธยมศึกษาตอนต้น	4,170,309	-	-	504,587	701,506	343,726	258,486	467,509	444,751	413,092	327,784	245,649	188,127	111,259	82,191	37,029	44,615	Lower secondary level	
มัธยมศึกษาปีที่ 1	388,944	-	-	353,702	14,940	3,053	1,348	2,123	1,649	1,363	1,337	2,763	2,108	1,423	1,179	608	1,349	Matayom 1	
มัธยมศึกษาปีที่ 2	440,310	-	-	139,287	252,971	11,083	4,978	7,020	5,418	4,703	3,776	3,112	2,228	1,147	1,560	972	2,056	Matayom 2	
มัธยมศึกษาปีที่ 3	3,340,004	-	-	11,593	433,585	329,558	252,134	458,314	437,643	406,876	322,557	239,675	183,704	108,566	79,348	35,389	41,062	Matayom 3	
ไม่ทราบชั้น	1,051	-	-	5	10	32	26	52	41	151	114	98	86	124	104	60	148	Unknown	
มัธยมศึกษาตอนปลาย	4,215,584	-	-	10	381,943	771,046	278,023	541,529	492,079	448,062	428,907	324,271	214,809	116,544	84,328	63,909	70,126	Upper secondary level	
สายสามัญ	3,017,776	-	-	10	278,982	580,760	200,416	393,216	354,934	330,344	306,359	194,450	131,311	74,038	61,695	52,855	58,404	General type	
มัธยมศึกษาปีที่ 4	216,045	-	-	-	169,652	13,774	2,302	4,647	3,804	3,261	3,462	3,572	3,182	2,265	2,021	1,524	2,580	Matayom 4	
มัธยมศึกษาปีที่ 5	251,925	-	-	-	91,825	115,663	2,394	3,296	2,327	2,207	2,970	11,762	9,158	3,353	2,474	1,792	2,705	Matayom 5	
มัธยมศึกษาปีที่ 6	2,531,900	-	-	10	17,460	450,614	194,743	383,190	346,493	322,651	298,098	177,523	117,480	67,290	56,088	48,548	51,711	Matayom 6	
ไม่ทราบชั้น	17,907	-	-	-	45	710	977	2,084	2,311	2,226	1,829	1,592	1,491	1,131	1,113	991	1,407	Unknown	
สายอาชีวศึกษา	1,197,809	-	-	-	102,961	190,286	77,607	148,312	137,144	117,718	122,548	129,822	83,498	42,506	22,632	11,053	11,722	Cert. of vocational	
ปีที่ 1	84,012	-	-	-	63,596	17,023	1,220	747	398	296	248	230	136	64	13	23	17	1 st year	
ปีที่ 2	127,360	-	-	-	31,731	62,681	4,534	5,645	4,866	4,231	3,737	3,760	2,914	1,431	769	506	557	2 nd year	
ปีที่ 3	974,716	-	-	-	7,615	110,122	71,180	140,679	130,469	111,836	117,021	124,036	79,069	40,170	21,430	10,353	10,737	3 rd year	
ไม่ทราบชั้น	11,719	-	-	-	19	460	672	1,241	1,412	1,354	1,542	1,796	1,379	842	421	172	411	Unknown	

ตารางที่ 9 ประชากรอายุ 3 ปีขึ้นไป จำแนกตามระดับชั้นที่เรียนสำเร็จ กลุ่มอายุ เพศ และเขตการปกครอง (ต่อ)

Table 9 Population 3 years of age and over by educational attainment, age group, sex and area (Contd.)

พื้นที่เรียนสำเร็จ เพศ และเขตการปกครอง	รวม Total	กลุ่มอายุ Age group																Educational attainment, sex and area
		3 - 5	6 - 11	12 - 14	15 - 17	18 - 21	22 - 24	25 - 29	30 - 34	35 - 39	40 - 44	45 - 49	50 - 54	55 - 59	60 - 64	65 - 69	70 ขึ้นไป and over	
ระดับอุดมศึกษา (สามัญ)	5,111,699	-	-	-	2,201	524,609	534,797	883,939	782,184	622,734	494,073	439,528	346,641	215,662	125,318	68,584	71,429	Higher level (General)
อนุปริญญา	135,163	-	-	-	163	5,257	5,946	14,717	16,757	16,926	16,578	17,955	13,493	9,143	6,511	4,927	6,790	Diploma level
ปริญญาตรี	4,390,530	-	-	-	2,032	518,645	516,535	781,942	657,561	509,283	400,635	354,884	274,253	169,306	97,735	53,856	53,863	Graduate level
ปีที่ 1	273,757	-	-	-	1,459	232,264	23,007	8,222	3,498	2,187	1,218	966	529	182	134	31	59	1 st year
ปีที่ 2	286,622	-	-	-	300	180,763	51,078	18,376	10,286	6,966	5,467	4,949	3,579	2,306	1,268	637	647	2 nd year
ปีที่ 3	296,719	-	-	-	242	80,627	159,988	33,847	8,940	4,791	3,288	2,042	1,364	690	349	182	368	3 rd year
ปีที่ 4	3,464,388	-	-	-	27	23,973	275,735	708,106	622,630	485,711	383,848	340,626	263,825	162,836	94,122	51,872	51,076	4 th year
ปีที่ 5	12,998	-	-	-	-	117	2,430	2,951	2,138	1,296	979	963	817	585	252	175	296	5 th year
ปีที่ 6	10,955	-	-	-	4	274	1,014	2,606	2,078	1,424	966	792	588	385	243	162	420	6 th year
ไม่ทราบ	45,090	-	-	-	-	627	3,282	7,834	7,992	6,908	4,868	4,545	3,551	2,323	1,367	797	996	Unknown
ปริญญาตรี	3,488,341	-	-	-	31	24,364	279,179	713,663	626,845	488,430	385,794	342,382	265,230	163,805	94,617	52,209	51,792	Bachelor degree
สูงกว่าปริญญาตรี	15,233	-	-	-	-	141	844	2,442	1,964	1,972	1,667	1,858	1,426	987	832	491	609	Upper higher level
ปริญญาโท	523,545	-	-	-	-	416	10,948	81,214	98,977	87,072	69,147	59,390	51,873	31,995	16,988	7,690	7,836	Master degree
สูงกว่าปริญญาโท	5,249	-	-	-	-	5	107	552	790	849	836	558	580	292	334	137	211	Upper master degree
ปริญญาเอก	34,585	-	-	-	3	15	199	2,273	4,968	5,580	4,183	4,119	4,352	3,447	2,596	1,177	1,669	Doctorate degree
สูงกว่าปริญญาเอก/ แพทย์เฉพาะทาง	7,394	-	-	-	2	129	216	799	1,168	1,052	1,027	765	664	493	322	305	451	Upper doctorate degree/ Special doctor
ระดับอุดมศึกษา (อาชีวศึกษา)	1,198,452	-	-	1	881	113,418	99,736	232,981	226,345	153,353	118,447	110,723	61,422	34,343	19,436	12,569	14,798	Higher level (Vocational)
ต่ำกว่าอนุปริญญา	40,760	-	-	-	210	2,391	2,498	6,378	4,973	5,181	4,834	4,052	3,119	2,157	1,704	1,158	2,106	Lower diploma level
อนุปริญญา	1,157,693	-	-	1	672	111,027	97,237	226,603	221,372	148,172	113,613	106,671	58,303	32,186	17,732	11,411	12,692	Diploma level
การศึกษาทางศาสนา	47,914	-	28	1,354	2,494	2,520	2,167	4,112	4,285	4,255	4,137	3,767	3,726	3,066	2,735	2,386	6,881	Religious education
แผนกธรรม	37,195	-	28	1,070	1,745	1,769	1,644	3,106	3,352	3,189	3,329	3,121	3,192	2,540	2,305	1,971	4,833	Dharma
แผนกบาลี	7,749	-	-	179	533	556	422	829	781	929	714	532	437	428	337	335	737	Pali
ปอเนาะ	2,971	-	-	105	217	196	100	177	152	138	94	115	97	99	92	79	1,311	Pondok
การศึกษาอื่น ๆ	13,615	-	-	112	249	1,419	1,102	2,062	1,784	1,333	1,194	942	1,008	816	495	336	764	Others education
ไม่ทราบระดับการศึกษา	485,276	448	830	857	6,349	41,994	35,160	78,593	67,053	53,333	45,951	36,631	27,493	18,615	20,608	16,915	34,446	Unknown level of Ed.
ไม่ทราบ	17,864	34	15	41	170	846	696	1,047	1,359	1,485	1,301	1,552	1,792	1,582	1,298	933	3,710	Unknown

ตารางที่ 9 ประชากรอายุ 3 ปีขึ้นไป จำแนกตามระดับชั้นที่เรียนสำเร็จ กลุ่มอายุ เพศ และเขตการปกครอง (ต่อ)

Table 9 Population 3 years of age and over by educational attainment, age group, sex and area (Contd.)

พื้นที่เรียนสำเร็จ เพศ และเขตการปกครอง	รวม Total	กลุ่มอายุ Age group																	Educational attainment, sex and area
		3 - 5	6 - 11	12 - 14	15 - 17	18 - 21	22 - 24	25 - 29	30 - 34	35 - 39	40 - 44	45 - 49	50 - 54	55 - 59	60 - 64	65 - 69	70 ขึ้นไป and over		
ชาย	13,722,870	438,033	939,980	592,477	596,393	982,887	703,748	1,314,429	1,334,623	1,296,223	1,233,467	1,113,071	955,924	701,339	533,419	355,138	631,719	Male	
ไม่มีการศึกษา	614,834	270,919	18,729	2,017	5,213	26,561	24,534	54,030	40,960	25,502	16,031	17,405	19,087	13,759	12,989	11,649	55,450	No education	
มีการศึกษา	13,100,763	167,091	921,246	590,435	591,095	956,067	678,957	1,260,040	1,293,151	1,270,025	1,216,882	1,095,028	936,085	686,891	519,877	343,122	574,772	Educational attainment	
ชั้นที่เรียนสำเร็จ																		Grade of school attainment	
ก่อนประถมศึกษา	414,651	166,830	237,427	37	183	400	358	942	1,019	1,125	1,259	1,156	1,070	767	631	569	877	Less than elementary level	
ระดับประถมศึกษา	5,074,412	-	683,465	338,071	48,266	116,099	104,999	212,310	312,971	421,248	488,311	487,848	474,862	404,990	325,633	222,991	432,348	Elementary level	
ประถมศึกษาปีที่ 1	161,771	-	152,177	35	197	303	220	530	652	577	707	828	844	770	716	774	2,441	Pratom 1	
ประถมศึกษาปีที่ 2	211,777	-	152,377	147	598	1,681	1,693	3,171	3,740	4,079	5,006	5,242	5,673	5,064	4,716	4,467	14,124	Pratom 2	
ประถมศึกษาปีที่ 3	209,171	-	166,480	1,350	778	2,253	1,904	3,194	3,700	3,210	4,018	3,612	3,452	2,839	2,870	2,518	6,996	Pratom 3	
ประถมศึกษาปีที่ 4	2,192,458	-	157,717	8,089	2,769	7,982	8,250	20,319	33,118	52,500	136,102	270,296	336,639	321,293	273,644	188,919	374,822	Pratom 4	
ประถมศึกษาปีที่ 5	213,026	-	50,466	134,255	1,106	2,228	1,643	3,107	3,292	3,602	4,027	3,486	2,174	1,725	923	396	597	Pratom 5	
ประถมศึกษาปีที่ 6	2,085,571	-	4,248	194,194	42,812	101,626	91,250	181,922	268,436	357,234	338,402	204,354	126,023	73,195	42,715	25,867	33,291	Pratom 6	
ไม่ทราบชั้น	637	-	-	1	6	27	40	67	33	47	49	30	57	104	49	50	77	Unknown	
ระดับมัธยมศึกษา	4,384,641	-	-	250,565	535,197	559,454	291,049	523,040	485,123	446,741	400,683	309,260	229,488	131,781	95,885	59,009	67,365	Secondary education	
มัธยมศึกษาตอนต้น	2,206,945	-	-	250,555	361,267	199,528	147,011	251,182	229,009	207,461	167,036	130,714	107,127	63,693	46,880	21,016	24,465	Lower secondary level	
มัธยมศึกษาปีที่ 1	197,954	-	-	178,190	8,426	1,750	850	1,336	949	808	752	1,361	1,132	741	637	367	655	Matayom 1	
มัธยมศึกษาปีที่ 2	228,588	-	-	66,927	132,412	7,211	3,108	4,715	3,323	2,604	2,174	1,913	1,280	652	805	490	974	Matayom 2	
มัธยมศึกษาปีที่ 3	1,779,909	-	-	5,434	220,421	190,554	143,049	245,111	224,712	203,991	164,038	127,400	104,708	62,228	45,369	20,138	22,758	Matayom 3	
ไม่ทราบชั้น	494	-	-	5	8	14	3	19	26	59	71	41	7	72	71	22	78	Unknown	
มัธยมศึกษาตอนปลาย	2,177,696	-	-	10	173,931	359,926	144,039	271,858	256,114	239,280	233,647	178,546	122,361	68,088	49,005	37,993	42,900	Upper secondary level	
สายสามัญ	1,523,822	-	-	10	118,149	254,132	102,484	194,583	180,694	172,936	166,897	108,798	76,755	44,448	36,590	31,483	35,862	General type	
มัธยมศึกษาปีที่ 4	96,062	-	-	-	72,861	6,979	1,151	2,549	1,941	1,669	1,653	1,695	1,611	1,057	897	754	1,245	Matayom 4	
มัธยมศึกษาปีที่ 5	116,050	-	-	-	37,932	52,656	1,304	1,799	1,248	1,313	1,485	6,923	5,319	1,974	1,449	1,069	1,579	Matayom 5	
มัธยมศึกษาปีที่ 6	1,302,367	-	-	10	7,331	194,185	99,553	189,209	176,365	168,794	162,800	99,361	69,049	40,758	33,573	29,094	32,284	Matayom 6	
ไม่ทราบชั้น	9,343	-	-	-	26	313	476	1,025	1,140	1,159	959	820	776	660	671	567	754	Unknown	
สายอาชีวศึกษา	653,874	-	-	-	55,781	105,794	41,555	77,275	75,419	66,344	66,750	69,748	45,605	23,640	12,415	6,509	7,039	Cert. of vocational	
ปีที่ 1	46,721	-	-	-	34,605	10,171	766	458	205	166	112	122	47	40	8	11	11	1 st year	
ปีที่ 2	71,227	-	-	-	17,103	35,679	2,618	3,096	2,907	2,386	2,027	1,995	1,535	786	488	277	329	2 nd year	
ปีที่ 3	529,468	-	-	-	4,062	59,671	37,794	73,033	71,590	63,021	63,685	66,748	43,235	22,323	11,692	6,125	6,487	3 rd year	
ไม่ทราบชั้น	6,457	-	-	-	11	273	376	688	717	770	926	883	789	491	227	95	212	Unknown	

ตารางที่ 9 ประชากรอายุ 3 ปีขึ้นไป จำแนกตามระดับชั้นที่เรียนสำเร็จ กลุ่มอายุ เพศ และเขตการปกครอง (ต่อ)

Table 9 Population 3 years of age and over by educational attainment, age group, sex and area (Contd.)

พื้นที่เรียนสำเร็จ เพศ และเขตการปกครอง	รวม Total	กลุ่มอายุ Age group																Educational attainment, sex and area
		3 - 5	6 - 11	12 - 14	15 - 17	18 - 21	22 - 24	25 - 29	30 - 34	35 - 39	40 - 44	45 - 49	50 - 54	55 - 59	60 - 64	65 - 69	70 ขึ้นไป and over	
ระดับอุดมศึกษา (สามัญ)	2,236,975	-	-	-	887	195,550	208,319	349,306	324,112	277,983	230,174	211,531	173,818	113,819	69,386	39,219	42,872	Higher level (General)
อนุปริญญา	63,558	-	-	-	83	2,332	2,600	6,380	8,072	8,167	7,564	8,551	6,541	4,413	3,186	2,123	3,546	Diploma level
ปริญญาตรี	1,891,885	-	-	-	800	192,947	201,156	309,574	272,283	226,298	184,784	167,143	133,650	87,419	52,971	30,763	32,097	Graduate level
ปีที่ 1	107,825	-	-	-	558	86,982	11,264	4,173	1,732	1,366	687	483	329	101	94	14	42	1 st year
ปีที่ 2	116,230	-	-	-	113	66,886	23,190	8,784	4,522	3,314	2,499	2,397	1,805	1,208	731	365	417	2 nd year
ปีที่ 3	124,799	-	-	-	123	29,508	66,360	17,390	4,342	2,554	1,804	1,108	751	408	163	118	171	3 rd year
ปีที่ 4	1,512,628	-	-	-	6	9,216	97,943	273,978	256,589	214,638	176,658	160,353	128,298	83,963	50,988	29,640	30,358	4 th year
ปีที่ 5	6,035	-	-	-	-	49	851	1,185	923	601	574	539	478	374	147	135	180	5 th year
ปีที่ 6	5,291	-	-	-	-	89	352	1,083	992	637	559	463	364	232	138	80	303	6 th year
ไม่ทราบ	19,076	-	-	-	-	217	1,197	2,981	3,183	3,188	2,003	1,800	1,626	1,133	709	411	626	Unknown
ปริญญาตรี	1,523,954	-	-	-	6	9,354	99,146	276,246	258,504	215,876	177,791	161,355	129,139	84,569	51,273	29,855	30,841	Bachelor degree
สูงกว่าปริญญาตรี	7,391	-	-	-	-	69	278	982	812	919	738	1,093	846	568	444	234	409	Upper higher level
ปริญญาโท	247,437	-	-	-	-	109	4,041	30,855	39,612	38,800	33,637	31,546	29,460	18,652	10,637	4,980	5,108	Master degree
สูงกว่าปริญญาโท	2,786	-	-	-	-	1	73	236	374	366	522	299	345	193	154	105	116	Upper master degree
ปริญญาเอก	19,682	-	-	-	1	11	72	907	2,445	2,940	2,236	2,402	2,522	2,223	1,790	843	1,289	Doctorate degree
สูงกว่าปริญญาเอก/ แพทย์เฉพาะทาง	4,235	-	-	-	2	80	98	372	514	492	693	496	454	351	205	170	307	Upper doctorate degree/ Special doctor
ระดับอุดมศึกษา (อาชีวศึกษา)	668,753	-	-	1	405	59,672	54,868	128,599	128,064	87,621	66,030	60,262	35,642	20,399	11,169	7,295	8,726	Higher level (Vocational)
ต่ำกว่าอนุปริญญา	21,413	-	-	-	91	1,167	1,128	2,456	2,566	2,811	2,824	2,411	1,889	1,230	1,004	641	1,195	Lower diploma level
อนุปริญญา	647,341	-	-	1	314	58,506	53,740	126,142	125,499	84,811	63,206	57,851	33,753	19,169	10,165	6,653	7,531	Diploma level
การศึกษาทางศาสนา	45,644	-	28	1,326	2,413	2,350	2,115	3,972	4,083	4,120	4,034	3,653	3,626	2,956	2,655	2,305	6,008	Religious education
แผนกธรรม	36,463	-	28	1,070	1,736	1,699	1,627	3,048	3,243	3,110	3,263	3,060	3,142	2,488	2,275	1,937	4,737	Dharma
แผนกบาลี	7,678	-	-	179	533	545	421	824	781	928	710	524	437	415	337	331	713	Pali
ปอเนาะ	1,503	-	-	77	144	106	67	100	59	82	61	69	47	52	43	38	558	Pondok
การศึกษาอื่น ๆ	5,566	-	-	58	134	422	330	837	820	635	534	374	447	284	190	142	361	Others education
ไม่ทราบระดับการศึกษา	270,121	261	325	378	3,610	22,120	16,919	41,034	36,959	30,552	25,857	20,944	17,132	11,896	14,328	11,592	16,215	Unknown level of Ed.
ไม่ทราบ	7,273	23	5	25	85	259	257	359	513	697	554	638	752	689	553	366	1,497	Unknown

ตารางที่ 9 ประชากรอายุ 3 ปีขึ้นไป จำแนกตามระดับชั้นที่เรียนสำเร็จ กลุ่มอายุ เพศ และเขตการปกครอง (ต่อ)

Table 9 Population 3 years of age and over by educational attainment, age group, sex and area (Contd.)

พื้นที่เรียนสำเร็จ เพศ และเขตการปกครอง	รวม Total	กลุ่มอายุ Age group																Educational attainment, sex and area
		3 - 5	6 - 11	12 - 14	15 - 17	18 - 21	22 - 24	25 - 29	30 - 34	35 - 39	40 - 44	45 - 49	50 - 54	55 - 59	60 - 64	65 - 69	70 ขึ้นไป and over	
หญิง	14,625,655	420,418	900,593	571,501	586,585	1,063,411	732,018	1,384,003	1,376,262	1,337,099	1,314,080	1,203,656	1,048,696	794,959	606,428	415,003	870,945	Female
ไม่มีการศึกษา	711,768	261,561	17,493	1,622	5,731	28,963	23,635	45,967	30,876	20,562	14,444	23,347	29,098	26,032	25,717	24,254	132,466	No education
มีการศึกษา	13,903,296	158,846	883,089	569,863	580,768	1,033,861	707,943	1,337,348	1,344,539	1,315,748	1,298,889	1,179,394	1,018,559	768,034	579,966	390,182	736,266	Educational attainment
ชั้นที่เรียนสำเร็จ																		Grade of school attainment
ก่อนประถมศึกษา	395,670	158,658	223,389	19	119	355	468	1,374	1,376	1,195	1,508	1,562	1,479	1,206	904	649	1,408	Less than elementary level
ระดับประถมศึกษา	5,876,476	-	659,195	315,250	27,672	74,342	71,606	172,038	303,844	466,043	604,200	622,345	634,007	547,656	437,564	307,368	633,345	Elementary level
ประถมศึกษาปีที่ 1	165,452	-	150,767	71	94	477	258	566	590	762	955	1,323	1,344	1,298	1,176	1,274	4,495	Pratom 1
ประถมศึกษาปีที่ 2	233,851	-	145,328	267	420	1,254	1,045	2,535	3,312	4,346	6,487	7,260	8,776	8,328	8,568	7,462	28,463	Pratom 2
ประถมศึกษาปีที่ 3	212,930	-	158,457	1,089	532	1,978	1,614	3,129	3,227	3,708	4,849	4,859	5,238	4,128	4,183	3,898	12,043	Pratom 3
ประถมศึกษาปีที่ 4	2,974,561	-	147,684	5,554	2,195	7,852	7,335	17,999	32,953	64,799	195,074	382,180	474,606	448,577	374,392	265,659	547,702	Pratom 4
ประถมศึกษาปีที่ 5	208,216	-	52,393	123,752	990	2,244	1,662	3,002	3,105	4,115	5,754	4,133	2,805	1,992	1,055	404	810	Pratom 5
ประถมศึกษาปีที่ 6	2,080,278	-	4,567	184,517	23,438	60,514	59,643	144,739	260,605	388,257	390,993	222,493	141,126	83,219	48,076	28,569	39,522	Pratom 6
ไม่ทราบชั้น	1,189	-	-	-	2	24	48	68	50	56	88	98	112	115	115	103	310	Unknown
ระดับมัธยมศึกษา	4,001,253	-	-	254,031	548,252	555,318	245,459	485,998	451,707	414,413	356,008	260,660	173,447	96,022	70,633	41,928	47,377	Secondary education
มัธยมศึกษาตอนต้น	1,963,364	-	-	254,031	340,240	144,198	111,475	216,327	215,742	205,631	160,748	114,935	80,999	47,566	35,310	16,012	20,151	Lower secondary level
มัธยมศึกษาปีที่ 1	190,991	-	-	175,512	6,514	1,303	498	787	700	555	585	1,403	976	682	542	241	694	Matayom 1
มัธยมศึกษาปีที่ 2	211,722	-	-	72,360	120,559	3,872	1,869	2,304	2,095	2,098	1,601	1,199	948	494	755	482	1,082	Matayom 2
มัธยมศึกษาปีที่ 3	1,560,095	-	-	6,159	213,164	139,004	109,084	213,202	212,931	202,885	158,519	112,275	78,997	46,338	33,979	15,251	18,305	Matayom 3
ไม่ทราบชั้น	557	-	-	-	2	19	23	33	15	92	43	57	78	52	34	38	70	Unknown
มัธยมศึกษาตอนปลาย	2,037,888	-	-	-	208,012	411,120	133,984	269,671	235,965	208,782	195,260	145,725	92,448	48,456	35,323	25,916	27,226	Upper secondary level
สายสามัญ	1,493,954	-	-	-	160,833	326,628	97,932	198,634	174,240	157,409	139,462	85,651	54,556	29,590	25,105	21,372	22,542	General type
มัธยมศึกษาปีที่ 4	119,983	-	-	-	96,791	6,795	1,151	2,098	1,863	1,591	1,809	1,877	1,570	1,208	1,124	771	1,335	Matayom 4
มัธยมศึกษาปีที่ 5	135,875	-	-	-	53,893	63,007	1,090	1,497	1,078	894	1,485	4,839	3,839	1,379	1,025	723	1,126	Matayom 5
มัธยมศึกษาปีที่ 6	1,229,532	-	-	-	10,129	256,430	95,189	193,980	170,128	153,857	135,298	78,162	48,431	26,532	22,515	19,454	19,427	Matayom 6
ไม่ทราบชั้น	8,563	-	-	-	20	397	501	1,058	1,171	1,067	870	773	716	471	442	424	653	Unknown
สายอาชีวศึกษา	543,935	-	-	-	47,179	84,492	36,052	71,038	61,725	51,374	55,798	60,074	37,892	18,866	10,217	4,544	4,684	Cert. of vocational
ปีที่ 1	37,291	-	-	-	28,991	6,853	454	290	193	130	136	109	89	25	4	12	7	1 st year
ปีที่ 2	56,133	-	-	-	14,628	27,002	1,916	2,549	1,959	1,845	1,710	1,765	1,379	645	281	228	228	2 nd year
ปีที่ 3	445,248	-	-	-	3,553	50,451	33,386	67,646	58,878	48,815	53,336	57,288	35,834	17,846	9,738	4,228	4,250	3 rd year
ไม่ทราบชั้น	5,262	-	-	-	8	187	296	553	695	584	616	913	590	350	194	76	200	Unknown

ตารางที่ 9 ประชากรอายุ 3 ปีขึ้นไป จำแนกตามระดับชั้นที่เรียนสำเร็จ กลุ่มอายุ เพศ และเขตการปกครอง (ต่อ)

Table 9 Population 3 years of age and over by educational attainment, age group, sex and area (Contd.)

พื้นที่เรียนสำเร็จ เพศ และเขตการปกครอง	รวม Total	กลุ่มอายุ Age group																Educational attainment, sex and area
		3 - 5	6 - 11	12 - 14	15 - 17	18 - 21	22 - 24	25 - 29	30 - 34	35 - 39	40 - 44	45 - 49	50 - 54	55 - 59	60 - 64	65 - 69	70 ขึ้นไป and over	
ระดับอุดมศึกษา (สามัญ)	2,874,724	-	-	-	1,314	329,059	326,478	534,633	458,072	344,751	263,900	227,997	172,823	101,843	55,932	29,365	28,557	Higher level (General)
อนุปริญญา	71,604	-	-	-	80	2,924	3,346	8,337	8,685	8,759	9,015	9,404	6,952	4,730	3,326	2,804	3,244	Diploma level
ปริญญาตรี	2,498,645	-	-	-	1,232	325,698	315,379	472,368	385,278	282,985	215,851	187,740	140,603	81,887	44,764	23,093	21,766	Graduate level
ปีที่ 1	165,932	-	-	-	901	145,282	11,744	4,049	1,767	822	531	482	200	81	40	17	18	1 st year
ปีที่ 2	170,391	-	-	-	186	113,877	27,888	9,592	5,764	3,652	2,968	2,553	1,775	1,098	537	272	230	2 nd year
ปีที่ 3	171,920	-	-	-	119	51,119	93,628	16,458	4,598	2,237	1,484	934	613	282	186	64	197	3 rd year
ปีที่ 4	1,951,759	-	-	-	21	14,758	177,792	434,129	366,041	271,072	207,190	180,273	135,527	78,873	43,134	22,231	20,718	4 th year
ปีที่ 5	6,963	-	-	-	-	68	1,579	1,765	1,215	694	405	425	339	211	106	40	116	5 th year
ปีที่ 6	5,664	-	-	-	4	185	662	1,522	1,086	787	407	329	225	153	105	82	117	6 th year
ไม่ทราบ	26,014	-	-	-	-	410	2,086	4,853	4,809	3,720	2,865	2,745	1,925	1,189	658	386	370	Unknown
ปริญญาตรี	1,964,387	-	-	-	25	15,011	180,033	437,417	368,341	272,554	208,003	181,027	136,091	79,237	43,344	22,354	20,951	Bachelor degree
สูงกว่าปริญญาตรี	7,842	-	-	-	-	73	566	1,460	1,152	1,053	929	765	580	419	388	257	200	Upper higher level
ปริญญาโท	276,108	-	-	-	-	307	6,907	50,360	59,365	48,272	35,510	27,844	22,413	13,343	6,351	2,710	2,728	Master degree
สูงกว่าปริญญาโท	2,463	-	-	-	-	4	33	316	416	482	314	259	235	99	180	32	94	Upper master degree
ปริญญาเอก	14,904	-	-	-	2	4	127	1,366	2,523	2,641	1,948	1,717	1,831	1,224	807	334	380	Doctorate degree
สูงกว่าปริญญาเอก/ แพทย์เฉพาะทาง	3,159	-	-	-	-	49	118	427	654	560	334	268	210	141	118	135	145	Upper doctorate degree/ Special doctor
ระดับอุดมศึกษา (อาชีวศึกษา)	529,699	-	-	-	476	53,746	44,868	104,382	98,281	65,731	52,417	50,461	25,779	13,944	8,268	5,274	6,072	Higher level (Vocational)
ต่ำกว่าอนุปริญญา	19,347	-	-	-	119	1,224	1,370	3,921	2,407	2,370	2,010	1,641	1,230	927	701	516	911	Lower diploma level
อนุปริญญา	510,352	-	-	-	357	52,521	43,498	100,461	95,873	63,361	50,407	48,820	24,550	13,017	7,567	4,758	5,161	Diploma level
การศึกษาทางศาสนา	2,270	-	-	28	81	171	51	140	202	135	103	114	100	110	79	81	873	Religious education
แผนกธรรม	732	-	-	-	9	70	17	57	110	79	66	61	50	52	30	35	96	Dharma
แผนกบาลี	71	-	-	-	-	11	1	6	-	1	4	8	-	12	-	4	23	Pali
ปอเนาะ	1,467	-	-	28	73	90	33	77	92	55	33	45	50	46	49	42	754	Pondok
การศึกษาอื่น ๆ	8,049	-	-	54	115	997	772	1,225	964	699	660	568	561	533	305	194	404	Others education
ไม่ทราบระดับการศึกษา	215,155	188	505	480	2,739	19,873	18,241	37,558	30,094	22,781	20,093	15,687	10,362	6,719	6,280	5,323	18,232	Unknown level of Ed.
ไม่ทราบ	10,591	11	11	16	86	586	439	688	846	789	747	914	1,039	893	745	568	2,213	Unknown

ตารางที่ 9 ประชากรอายุ 3 ปีขึ้นไป จำแนกตามระดับชั้นที่เรียนสำเร็จ กลุ่มอายุ เพศ และเขตการปกครอง (ต่อ)

Table 9 Population 3 years of age and over by educational attainment, age group, sex and area (Contd.)

พื้นที่เรียนสำเร็จ เพศ และเขตการปกครอง	รวม Total	กลุ่มอายุ Age group																	Educational attainment, sex and area
		3 - 5	6 - 11	12 - 14	15 - 17	18 - 21	22 - 24	25 - 29	30 - 34	35 - 39	40 - 44	45 - 49	50 - 54	55 - 59	60 - 64	65 - 69	70 ขึ้นไป and over		
นอกเขตเทศบาล	35,473,773	1,530,451	3,219,076	1,913,892	1,715,720	1,918,325	1,293,003	2,394,177	2,684,027	2,981,529	3,124,474	2,949,345	2,583,410	2,070,784	1,625,546	1,163,224	2,306,788	Non-municipal area	
ไม่มีการศึกษา	2,209,327	1,105,328	85,174	5,355	13,531	52,545	48,819	99,421	78,591	57,996	41,482	75,878	88,142	73,023	62,977	57,342	263,723	No education	
มีการศึกษา	33,263,805	425,123	3,133,902	1,908,531	1,702,174	1,865,674	1,244,145	2,294,725	2,605,411	2,923,405	3,082,951	2,873,427	2,495,244	1,997,742	1,562,510	1,105,876	2,042,967	Educational attainment	
ชั้นที่เรียนสำเร็จ																		Grade of school attainment	
ก่อนประถมศึกษา	1,223,896	424,979	781,223	65	243	400	366	799	990	1,158	1,876	2,312	2,149	1,870	1,655	1,165	2,647	Less than elementary level	
ระดับประถมศึกษา	20,375,597	-	2,352,065	1,076,434	167,802	308,484	275,820	626,894	1,164,851	1,791,590	2,197,754	2,195,192	2,057,093	1,775,078	1,424,664	1,018,295	1,943,581	Elementary level	
ประถมปีที่ 1	578,290	-	538,195	121	397	625	656	1,530	1,675	1,964	2,911	3,482	3,686	3,499	3,613	3,730	12,206	Pratom 1	
ประถมปีที่ 2	793,758	-	516,983	463	1,650	3,959	3,382	7,410	9,922	14,270	22,353	24,822	27,227	25,778	26,609	24,824	84,107	Pratom 2	
ประถมปีที่ 3	707,537	-	546,290	4,821	2,575	6,317	4,658	9,138	9,917	11,025	14,362	13,926	13,497	11,946	11,932	11,883	35,251	Pratom 3	
ประถมปีที่ 4	10,261,058	-	538,029	23,155	8,358	19,868	20,191	51,523	113,598	231,043	723,845	1,426,784	1,649,899	1,536,074	1,272,722	907,233	1,738,735	Pratom 4	
ประถมปีที่ 5	711,437	-	200,926	427,706	3,081	4,997	3,842	7,695	9,948	14,984	17,203	10,380	4,772	2,852	1,338	637	1,075	Pratom 5	
ประถมปีที่ 6	7,322,401	-	11,641	620,167	151,736	272,682	243,061	549,538	1,019,664	1,518,183	1,416,961	715,702	357,898	194,839	108,393	69,915	72,021	Pratom 6	
ไม่ทราบชั้น	1,117	-	-	1	5	37	30	60	128	121	118	96	115	90	57	74	185	Unknown	
ระดับมัธยมศึกษา	8,685,821	-	4	829,881	1,525,568	1,230,272	642,509	1,107,412	947,789	785,664	621,467	427,879	255,466	126,126	83,280	53,862	48,643	Secondary education	
มัธยมศึกษาตอนต้น	5,099,097	-	4	829,876	1,024,523	515,550	348,403	594,549	519,655	448,030	319,585	210,682	132,939	66,545	44,055	23,168	21,534	Lower secondary level	
มัธยมศึกษาปีที่ 1	606,119	-	-	563,266	26,039	3,711	1,455	2,022	1,332	1,257	1,075	2,517	1,335	689	571	317	533	Matayom 1	
มัธยมศึกษาปีที่ 2	658,950	-	-	250,592	358,440	15,093	6,252	8,369	5,272	4,459	3,407	2,415	1,433	699	870	593	1,055	Matayom 2	
มัธยมศึกษาปีที่ 3	3,833,826	-	4	16,017	640,041	496,739	340,678	584,120	513,013	442,263	315,087	205,741	130,164	65,152	42,610	22,253	19,944	Matayom 3	
ไม่ทราบชั้น	202	-	-	1	3	7	17	39	39	51	16	9	7	5	3	4	1	Unknown	
มัธยมศึกษาตอนปลาย	3,586,724	-	-	5	501,045	714,722	294,106	512,862	428,134	337,634	301,882	217,197	122,527	59,581	39,225	30,695	27,110	Upper secondary level	
สายสามัญ	2,760,429	-	-	5	381,205	514,211	223,933	402,467	339,510	277,030	242,444	156,172	91,029	47,794	33,290	27,329	24,010	General type	
มัธยมศึกษาปีที่ 4	307,665	-	-	-	260,403	18,329	2,872	4,332	3,441	2,780	3,090	3,283	2,584	2,002	1,537	1,200	1,810	Matayom 4	
มัธยมศึกษาปีที่ 5	294,534	-	-	-	109,032	154,102	2,556	3,583	2,695	2,005	2,322	7,624	4,967	1,785	1,329	1,101	1,431	Matayom 5	
มัธยมศึกษาปีที่ 6	2,143,457	-	-	4	11,718	340,940	217,613	392,750	330,756	269,815	235,142	143,771	82,385	43,316	29,893	24,780	20,573	Matayom 6	
ไม่ทราบชั้น	14,773	-	-	1	51	839	892	1,802	2,430	1,889	1,494	1,093	690	531	247	195		Unknown	
สายอาชีวศึกษา	826,295	-	-	-	119,840	200,511	70,173	110,395	88,624	60,603	59,439	61,025	31,498	11,786	5,935	3,365	3,100	Cert. of vocational	
ปีที่ 1	96,641	-	-	-	80,246	13,906	901	664	305	176	161	129	69	32	19	13	19	1 st year	
ปีที่ 2	123,845	-	-	-	32,437	70,430	3,800	4,811	3,447	2,268	1,925	1,998	1,436	592	272	185	243	2 nd year	
ปีที่ 3	601,035	-	-	-	7,154	115,870	64,971	104,004	84,118	57,628	56,803	58,332	29,654	11,033	5,581	3,120	2,769	3 rd year	
ไม่ทราบชั้น	4,774	-	-	-	3	305	501	917	753	531	549	567	340	128	64	47	69	Unknown	

ตารางที่ 9 ประชากรอายุ 3 ปีขึ้นไป จำแนกตามระดับชั้นที่เรียนสำเร็จ กลุ่มอายุ เพศ และเขตการปกครอง (ต่อ)

Table 9 Population 3 years of age and over by educational attainment, age group, sex and area (Contd.)

พื้นที่เรียนสำเร็จ เพศ และเขตการปกครอง	รวม Total	กลุ่มอายุ Age group																Educational attainment, sex and area
		3 - 5	6 - 11	12 - 14	15 - 17	18 - 21	22 - 24	25 - 29	30 - 34	35 - 39	40 - 44	45 - 49	50 - 54	55 - 59	60 - 64	65 - 69	70 ขึ้นไป and over	
ระดับอุดมศึกษา (สามัญ)	1,951,404	-	-	5	778	185,202	212,428	356,987	316,505	237,204	181,363	175,002	139,969	71,717	36,959	20,460	16,826	Higher level (General)
อนุปริญญา	92,895	-	-	1	134	7,450	7,351	13,836	14,154	11,741	10,651	10,959	6,089	3,780	2,551	2,029	2,170	Diploma level
ปริญญาตรี	1,721,429	-	-	-	638	177,455	202,318	327,513	280,487	203,001	151,787	143,194	116,171	59,170	30,083	16,710	12,903	Graduate level
ปีที่ 1	97,197	-	-	-	452	75,897	9,353	4,578	2,562	1,614	1,218	795	434	174	62	22	36	1 st year
ปีที่ 2	121,643	-	-	-	108	59,258	20,241	13,525	8,532	5,608	4,194	3,864	3,131	1,595	840	441	307	2 nd year
ปีที่ 3	110,684	-	-	-	69	31,399	52,332	12,123	4,986	3,291	2,305	1,832	1,205	532	304	146	160	3 rd year
ปีที่ 4	1,378,185	-	-	-	7	10,610	118,741	294,072	262,118	190,857	142,837	135,416	110,366	56,290	28,611	15,970	12,289	4 th year
ปีที่ 5	7,456	-	-	-	-	77	1,123	1,792	1,200	800	600	715	584	306	146	56	57	5 th year
ปีที่ 6	2,850	-	-	-	2	184	263	630	480	377	313	251	161	85	51	29	23	6 th year
ไม่ทราบ	3,414	-	-	-	-	28	264	794	610	452	321	320	290	189	68	47	30	Unknown
ปริญญาตรี	1,388,491	-	-	-	9	10,872	120,128	296,494	263,797	192,034	143,749	136,382	111,111	56,681	28,809	16,055	12,370	Bachelor degree
สูงกว่าปริญญาตรี	8,533	-	-	-	-	86	525	1,502	1,348	982	869	1,006	924	540	345	165	242	Upper higher level
ปริญญาโท	117,655	-	-	-	-	94	2,025	13,251	18,934	19,807	16,640	18,271	15,504	7,432	3,393	1,224	1,081	Master degree
สูงกว่าปริญญาโท	2,893	-	-	-	-	11	40	254	386	393	375	417	386	217	170	106	138	Upper master degree
ปริญญาเอก	6,018	-	-	-	5	18	60	370	881	1,014	799	921	741	497	329	163	220	Doctorate degree
สูงกว่าปริญญาเอก/ แพทย์เฉพาะทาง	1,981	-	-	4	1	87	109	261	315	268	241	234	155	82	87	63	72	Upper doctorate degree/ Special doctor
ระดับอุดมศึกษา (อาชีวศึกษา)	753,954	-	-	-	796	113,569	90,217	159,864	141,033	80,177	57,871	55,327	26,912	12,621	6,416	4,467	4,685	Higher level (Vocational)
ต่ำกว่าอนุปริญญา	28,819	-	-	-	211	2,282	1,872	3,725	4,069	4,275	4,010	2,888	2,032	1,325	772	597	761	Lower diploma level
อนุปริญญา	725,135	-	-	-	585	111,287	88,344	156,139	136,964	75,902	53,861	52,439	24,879	11,296	5,645	3,870	3,924	Diploma level
การศึกษาทางศาสนา	77,828	-	29	1,496	2,748	3,440	2,454	4,033	4,824	5,799	6,137	6,438	6,249	5,199	4,943	4,793	19,245	Religious education
แผนกธรรม	48,657	-	29	714	1,078	1,573	1,540	2,643	3,382	4,231	4,667	4,850	4,736	3,853	3,795	3,632	7,935	Dharma
แผนกบาลี	4,164	-	-	158	239	172	157	251	341	415	392	394	348	301	211	267	519	Pali
ปอเนาะ	25,007	-	-	624	1,431	1,695	758	1,139	1,101	1,153	1,078	1,194	1,165	1,046	938	895	10,790	Pondok
การศึกษาอื่น ๆ	7,823	-	-	38	96	254	174	349	560	827	1,007	1,041	1,006	753	633	376	709	Others education
ไม่ทราบระดับการศึกษา	187,481	144	582	612	4,144	24,053	20,177	38,387	28,859	20,987	15,477	10,236	6,399	4,378	3,960	2,458	6,631	Unknown level of Ed.
ไม่ทราบ	641	-	1	6	15	106	39	32	25	128	41	41	24	19	60	6	98	Unknown

ตารางที่ 9 ประชากรอายุ 3 ปีขึ้นไป จำแนกตามระดับชั้นที่เรียนสำเร็จ กลุ่มอายุ เพศ และเขตการปกครอง (ต่อ)

Table 9 Population 3 years of age and over by educational attainment, age group, sex and area (Contd.)

พื้นที่เรียนสำเร็จ เพศ และเขตการปกครอง	รวม Total	กลุ่มอายุ Age group																Educational attainment, sex and area
		3 - 5	6 - 11	12 - 14	15 - 17	18 - 21	22 - 24	25 - 29	30 - 34	35 - 39	40 - 44	45 - 49	50 - 54	55 - 59	60 - 64	65 - 69	70 ขึ้นไป and over	
ชาย	17,526,521	789,519	1,664,835	980,784	868,614	1,003,904	670,540	1,215,212	1,335,297	1,457,901	1,519,819	1,439,456	1,255,723	995,885	777,606	547,547	1,003,879	Male
ไม่มีการศึกษา	1,051,406	570,841	44,931	3,059	7,063	26,227	25,219	54,374	43,682	31,051	22,625	32,571	35,812	27,782	23,471	20,825	81,874	No education
มีการศึกษา	16,474,823	218,678	1,619,903	977,721	861,542	977,618	645,296	1,160,823	1,291,609	1,426,840	1,497,165	1,406,860	1,219,902	968,088	754,108	526,717	921,954	Educational attainment
ชั้นที่เรียนสำเร็จ																		Grade of school attainment
ก่อนประถมศึกษา	633,900	218,588	406,930	45	148	213	174	398	551	529	889	1,075	1,004	900	760	515	1,181	Less than elementary level
ระดับประถมศึกษา	9,782,947	-	1,212,659	562,880	109,042	189,955	160,240	341,557	576,568	848,852	1,016,133	1,015,101	947,235	822,110	660,926	465,313	854,379	Elementary level
ประถมศึกษาปีที่ 1	295,151	-	278,333	73	255	360	314	830	920	950	1,251	1,520	1,493	1,379	1,374	1,449	4,650	Pratom 1
ประถมศึกษาปีที่ 2	385,353	-	267,834	295	1,014	2,347	1,879	4,001	5,057	6,738	10,287	11,086	11,698	10,772	11,131	10,480	30,733	Pratom 2
ประถมศึกษาปีที่ 3	355,333	-	282,881	2,834	1,507	3,426	2,494	4,792	4,998	5,303	6,543	6,235	5,839	4,970	4,964	5,040	13,506	Pratom 3
ประถมศึกษาปีที่ 4	4,662,236	-	277,093	13,626	4,736	11,512	10,961	27,740	56,999	105,420	309,013	628,177	743,522	702,984	586,858	414,319	769,276	Pratom 4
ประถมศึกษาปีที่ 5	365,942	-	100,854	224,946	1,994	2,858	2,052	3,899	4,736	6,613	7,332	5,130	2,447	1,432	734	337	578	Pratom 5
ประถมศึกษาปีที่ 6	3,718,263	-	5,664	321,104	99,529	169,430	142,526	300,245	503,756	723,730	681,618	362,901	182,176	100,532	55,833	33,663	35,555	Pratom 6
ไม่ทราบชั้น	669	-	-	1	5	21	13	50	102	97	89	52	60	41	31	24	81	Unknown
ระดับมัธยมศึกษา	4,604,837	-	3	413,094	747,231	640,717	342,577	575,211	489,993	409,319	345,347	258,504	168,105	85,682	57,002	37,856	34,195	Secondary education
มัธยมศึกษาตอนต้น	2,728,823	-	3	413,091	524,773	294,753	192,552	316,792	266,866	230,253	174,159	123,966	86,927	44,590	29,558	15,995	14,545	Lower secondary level
มัธยมศึกษาปีที่ 1	310,775	-	-	285,764	14,843	2,352	909	1,299	753	729	604	1,406	799	407	368	204	338	Matayom 1
มัธยมศึกษาปีที่ 2	336,568	-	-	119,941	185,264	9,635	3,865	5,455	3,225	2,657	2,116	1,495	899	431	561	393	630	Matayom 2
มัธยมศึกษาปีที่ 3	2,081,329	-	3	7,385	324,664	282,759	187,772	310,007	262,858	226,827	171,425	121,057	85,222	43,749	28,626	15,397	13,577	Matayom 3
ไม่ทราบชั้น	151	-	-	-	3	7	6	31	30	41	14	7	6	2	3	1	-	Unknown
มัธยมศึกษาตอนปลาย	1,876,014	-	-	4	222,458	345,964	150,025	258,419	223,126	179,066	171,189	134,538	81,179	41,091	27,443	21,861	19,650	Upper secondary level
สายสามัญ	1,403,609	-	-	4	156,165	232,211	110,792	199,170	172,990	143,609	135,809	96,946	61,319	33,635	23,755	19,650	17,555	General type
มัธยมศึกษาปีที่ 4	131,742	-	-	-	107,995	9,118	1,353	2,262	1,839	1,424	1,598	1,594	1,249	941	793	616	960	Matayom 4
มัธยมศึกษาปีที่ 5	129,608	-	-	-	42,891	68,177	1,308	1,896	1,506	1,057	1,308	4,838	3,142	1,112	814	686	873	Matayom 5
มัธยมศึกษาปีที่ 6	1,134,191	-	-	2	5,257	154,500	107,681	194,135	168,435	139,974	131,898	89,594	56,180	31,079	21,711	18,154	15,592	Matayom 6
ไม่ทราบชั้น	8,068	-	-	1	22	417	449	877	1,210	1,153	1,006	920	748	504	436	195	129	Unknown
สายอาชีวศึกษา	472,405	-	-	-	66,293	113,752	39,233	59,249	50,137	35,457	35,380	37,592	19,859	7,456	3,689	2,211	2,095	Cert. of vocational
ปีที่ 1	54,556	-	-	-	44,668	8,420	526	404	176	100	94	76	45	22	8	6	11	1 st year
ปีที่ 2	70,745	-	-	-	17,783	40,657	2,126	2,708	1,994	1,393	1,183	1,236	870	379	162	110	141	2 nd year
ปีที่ 3	344,330	-	-	-	3,841	64,507	36,319	55,679	47,533	33,642	33,763	35,902	18,727	6,968	3,479	2,063	1,906	3 rd year
ไม่ทราบชั้น	2,775	-	-	-	2	168	262	459	433	322	339	378	217	87	39	32	38	Unknown

ตารางที่ 9 ประชากรอายุ 3 ปีขึ้นไป จำแนกตามระดับชั้นที่เรียนสำเร็จ กลุ่มอายุ เพศ และเขตการปกครอง (ต่อ)

Table 9 Population 3 years of age and over by educational attainment, age group, sex and area (Contd.)

พื้นที่เรียนสำเร็จ เพศ และเขตการปกครอง	รวม Total	กลุ่มอายุ Age group																Educational attainment, sex and area
		3 - 5	6 - 11	12 - 14	15 - 17	18 - 21	22 - 24	25 - 29	30 - 34	35 - 39	40 - 44	45 - 49	50 - 54	55 - 59	60 - 64	65 - 69	70 ขึ้นไป and over	
ระดับอุดมศึกษา (สามัญ)	855,570	-	-	2	341	70,574	80,006	131,796	124,256	103,703	86,370	87,905	76,661	43,745	23,886	14,075	12,251	Higher level (General)
อนุปริญญา	44,972	-	-	1	60	2,888	3,131	6,118	6,547	5,633	5,285	5,793	3,392	2,097	1,402	1,153	1,471	Diploma level
ปริญญาตรี	738,765	-	-	-	281	67,577	75,817	120,062	109,151	88,024	71,332	69,730	61,337	35,277	19,188	11,581	9,409	Graduate level
ปีที่ 1	39,388	-	-	-	211	28,959	4,227	2,175	1,218	861	715	512	291	139	40	16	24	1 st year
ปีที่ 2	50,562	-	-	-	47	22,521	8,722	5,679	3,381	2,468	2,076	1,952	1,707	946	540	299	225	2 nd year
ปีที่ 3	48,109	-	-	-	21	12,172	22,690	5,858	2,130	1,568	1,185	961	697	367	228	103	129	3 rd year
ปีที่ 4	594,807	-	-	-	3	3,809	39,677	105,194	101,511	82,426	66,801	65,654	58,077	33,444	18,201	11,064	8,947	4 th year
ปีที่ 5	3,078	-	-	-	-	34	326	646	459	334	252	334	312	190	106	39	46	5 th year
ปีที่ 6	1,291	-	-	-	-	75	90	247	211	170	154	141	76	57	32	22	16	6 th year
ไม่ทราบ	1,530	-	-	-	-	7	85	263	241	197	148	177	176	135	41	39	21	Unknown
ปริญญาตรี	599,176	-	-	-	3	3,918	40,092	106,088	102,181	82,929	67,208	66,129	58,465	33,691	18,339	11,124	9,009	Bachelor degree
สูงกว่าปริญญาตรี	4,071	-	-	-	-	25	164	563	526	396	441	487	555	349	262	117	185	Upper higher level
ปริญญาโท	61,353	-	-	-	-	26	791	4,594	7,309	8,795	8,518	10,911	10,508	5,472	2,593	975	860	Master degree
สูงกว่าปริญญาโท	1,632	-	-	-	-	7	18	119	186	178	211	232	259	147	124	78	74	Upper master degree
ปริญญาเอก	3,698	-	-	-	-	12	25	213	393	530	455	620	512	351	246	138	203	Doctorate degree
สูงกว่าปริญญาเอก/ แพทย์เฉพาะทาง	1,080	-	-	1	-	38	59	127	142	149	128	131	98	51	72	34	50	Upper doctorate degree/ Special doctor
ระดับอุดมศึกษา (อาชีวศึกษา)	425,674	-	-	-	414	60,441	50,423	87,359	79,573	46,638	33,419	31,772	17,056	8,124	4,232	2,945	3,280	Higher level (Vocational)
ต่ำกว่าอนุปริญญา	15,650	-	-	-	114	1,027	900	1,836	2,113	2,234	2,183	1,686	1,304	858	501	381	512	Lower diploma level
อนุปริญญา	410,024	-	-	-	300	59,414	49,522	85,522	77,460	44,403	31,236	30,085	15,752	7,266	3,731	2,564	2,768	Diploma level
การศึกษาทางศาสนา	64,365	-	29	1,307	2,227	2,694	2,106	3,438	4,242	5,191	5,574	5,829	5,610	4,626	4,461	4,231	12,801	Religious education
แผนกธรรม	48,367	-	29	713	1,074	1,519	1,532	2,631	3,362	4,213	4,644	4,824	4,709	3,827	3,778	3,614	7,896	Dharma
แผนกบาลี	4,129	-	-	158	238	171	152	243	337	412	389	393	345	300	209	264	518	Pali
ปอเนาะ	11,869	-	-	436	915	1,004	421	564	543	566	540	612	555	499	474	352	4,387	Pondok
การศึกษาอื่น ๆ	3,434	-	-	19	62	137	100	173	240	376	421	424	421	297	291	167	303	Others education
ไม่ทราบระดับการศึกษา	104,097	90	283	373	2,077	12,888	9,672	20,890	16,186	12,233	9,011	6,252	3,809	2,604	2,550	1,615	3,563	Unknown level of Ed.
ไม่ทราบ	292	-	1	5	8	58	25	15	7	9	30	25	10	15	28	5	51	Unknown

ตารางที่ 9 ประชากรอายุ 3 ปีขึ้นไป จำแนกตามระดับชั้นที่เรียนสำเร็จ กลุ่มอายุ เพศ และเขตการปกครอง (ต่อ)

Table 9 Population 3 years of age and over by educational attainment, age group, sex and area (Contd.)

พื้นที่เรียนสำเร็จ เพศ และเขตการปกครอง	รวม Total	กลุ่มอายุ Age group																Educational attainment, sex and area
		3 - 5	6 - 11	12 - 14	15 - 17	18 - 21	22 - 24	25 - 29	30 - 34	35 - 39	40 - 44	45 - 49	50 - 54	55 - 59	60 - 64	65 - 69	70 ขึ้นไป and over	
หญิง	17,947,252	740,932	1,554,241	933,108	847,106	914,421	622,464	1,178,965	1,348,730	1,523,627	1,604,655	1,509,889	1,327,687	1,074,899	847,940	615,677	1,302,909	Female
ไม่มีการศึกษา	1,157,921	534,487	40,243	2,296	6,468	26,317	23,600	45,047	34,910	26,945	18,858	43,307	52,330	45,241	39,506	36,516	181,849	No education
มีการศึกษา	16,788,982	206,445	1,513,998	930,811	840,632	888,056	598,849	1,133,902	1,313,803	1,496,564	1,585,787	1,466,566	1,275,343	1,029,654	808,402	579,159	1,121,013	Educational attainment
ชั้นที่เรียนสำเร็จ																		Grade of school attainment
ก่อนประถมศึกษา	589,996	206,391	374,293	21	95	187	192	401	438	629	987	1,238	1,145	970	896	649	1,465	Less than elementary level
ระดับประถมศึกษา	10,592,651	-	1,139,406	513,554	58,760	118,530	115,580	285,338	588,284	942,738	1,181,621	1,180,092	1,109,858	952,968	763,739	552,983	1,089,202	Elementary level
ประถมศึกษาปีที่ 1	283,139	-	259,862	48	142	264	342	700	755	1,013	1,660	1,962	2,193	2,120	2,239	2,280	7,557	Pratom 1
ประถมศึกษาปีที่ 2	408,405	-	249,149	168	635	1,612	1,503	3,409	4,865	7,532	12,066	13,736	15,529	15,006	15,477	14,344	53,374	Pratom 2
ประถมศึกษาปีที่ 3	352,204	-	263,409	1,987	1,067	2,891	2,164	4,345	4,919	5,722	7,818	7,692	7,658	6,976	6,967	6,843	21,745	Pratom 3
ประถมศึกษาปีที่ 4	5,598,821	-	260,936	9,529	3,622	8,356	9,230	23,783	56,599	125,623	414,832	798,607	906,377	833,090	685,864	492,914	969,459	Pratom 4
ประถมศึกษาปีที่ 5	345,495	-	100,072	202,760	1,087	2,139	1,790	3,796	5,212	8,371	9,872	5,251	2,324	1,420	604	300	497	Pratom 5
ประถมศึกษาปีที่ 6	3,604,139	-	5,978	299,062	52,207	103,252	100,534	249,293	515,908	794,453	735,343	352,801	175,722	94,308	52,561	36,251	36,466	Pratom 6
ไม่ทราบชั้น	448	-	-	-	-	16	16	10	26	23	30	44	54	49	25	50	104	Unknown
ระดับมัธยมศึกษา	4,080,984	-	1	416,786	778,337	589,555	299,932	532,200	457,797	376,345	276,119	169,375	87,361	40,444	26,278	16,007	14,448	Secondary education
มัธยมศึกษาตอนต้น	2,370,274	-	1	416,785	499,750	220,797	155,851	277,757	252,789	217,777	145,426	86,716	46,013	21,955	14,496	7,173	6,989	Lower secondary level
มัธยมศึกษาปีที่ 1	295,344	-	-	277,501	11,197	1,359	546	723	579	527	471	1,111	536	282	203	114	195	Matayom 1
มัธยมศึกษาปีที่ 2	322,382	-	-	130,651	173,176	5,458	2,387	2,914	2,047	1,803	1,291	920	534	268	309	200	425	Matayom 2
มัธยมศึกษาปีที่ 3	1,752,497	-	1	8,632	315,378	213,980	152,906	274,112	250,155	215,437	143,662	84,684	44,941	21,403	13,984	6,856	6,367	Matayom 3
ไม่ทราบชั้น	50	-	-	1	-	-	11	8	8	10	2	1	1	3	-	3	1	Unknown
มัธยมศึกษาตอนปลาย	1,710,710	-	-	1	278,586	368,758	144,081	254,443	205,008	158,568	130,694	82,659	41,348	18,489	11,781	8,834	7,459	Upper secondary level
สายสามัญ	1,356,821	-	-	1	225,040	282,000	113,141	203,297	166,521	133,422	106,635	59,225	29,710	14,159	9,535	7,680	6,455	General type
มัธยมศึกษาปีที่ 4	175,923	-	-	-	152,408	9,211	1,519	2,070	1,602	1,357	1,493	1,688	1,336	1,062	743	585	850	Matayom 4
มัธยมศึกษาปีที่ 5	164,927	-	-	-	66,141	85,925	1,248	1,687	1,189	947	1,015	2,786	1,825	674	515	416	558	Matayom 5
มัธยมศึกษาปีที่ 6	1,009,265	-	-	1	6,461	186,441	109,932	198,615	162,321	129,841	103,245	54,177	26,204	12,238	8,182	6,627	4,981	Matayom 6
ไม่ทราบชั้น	6,706	-	-	-	29	422	443	925	1,408	1,277	883	574	345	187	94	53	66	Unknown
สายอาชีวศึกษา	353,890	-	-	-	53,547	86,758	30,940	51,146	38,487	25,146	24,059	23,433	11,638	4,330	2,246	1,154	1,005	Cert. of vocational
ปีที่ 1	42,085	-	-	-	35,578	5,486	375	260	129	77	67	53	24	10	11	8	8	1 st year
ปีที่ 2	53,100	-	-	-	14,654	29,773	1,674	2,103	1,453	875	742	762	566	213	109	75	102	2 nd year
ปีที่ 3	256,705	-	-	-	3,313	51,363	28,652	48,325	36,585	23,986	23,040	22,429	10,926	4,066	2,101	1,056	863	3 rd year
ไม่ทราบชั้น	1,999	-	-	-	1	137	239	458	320	209	210	189	122	42	25	16	31	Unknown

ตารางที่ 9 ประชากรอายุ 3 ปีขึ้นไป จำแนกตามระดับชั้นที่เรียนสำเร็จ กลุ่มอายุ เพศ และเขตการปกครอง (ต่อ)

Table 9 Population 3 years of age and over by educational attainment, age group, sex and area (Contd.)

พื้นที่เรียนสำเร็จ เพศ และเขตการปกครอง	รวม Total	กลุ่มอายุ Age group																Educational attainment, sex and area
		3 - 5	6 - 11	12 - 14	15 - 17	18 - 21	22 - 24	25 - 29	30 - 34	35 - 39	40 - 44	45 - 49	50 - 54	55 - 59	60 - 64	65 - 69	70 ขึ้นไป and over	
ระดับอุดมศึกษา (สามัญ)	1,095,834	-	-	3	436	114,628	132,422	225,191	192,249	133,501	94,993	87,097	63,309	27,972	13,072	6,385	4,575	Higher level (General)
อนุปริญญา	47,923	-	-	-	74	4,562	4,219	7,718	7,606	6,107	5,367	5,165	2,696	1,683	1,149	875	700	Diploma level
ปริญญาตรี	982,664	-	-	-	357	109,878	126,501	207,451	171,336	114,977	80,455	73,464	54,835	23,893	10,894	5,129	3,494	Graduate level
ปีที่ 1	57,809	-	-	-	241	46,938	5,126	2,403	1,344	754	503	283	143	35	22	5	11	1 st year
ปีที่ 2	71,081	-	-	-	61	36,737	11,519	7,846	5,151	3,140	2,118	1,912	1,424	649	300	142	82	2 nd year
ปีที่ 3	62,575	-	-	-	49	19,227	29,642	6,265	2,855	1,723	1,120	872	508	165	75	43	31	3 rd year
ปีที่ 4	783,378	-	-	-	4	6,801	79,064	188,877	160,607	108,431	76,036	69,763	52,289	22,846	10,410	4,906	3,343	4 th year
ปีที่ 5	4,378	-	-	-	-	43	797	1,146	740	466	347	381	272	116	40	17	11	5 th year
ปีที่ 6	1,559	-	-	-	2	109	174	383	269	208	158	109	85	28	19	8	7	6 th year
ไม่ทราบ	1,885	-	-	-	-	21	179	531	370	256	173	144	113	55	27	8	9	Unknown
ปริญญาตรี	789,315	-	-	-	6	6,954	80,035	190,406	161,616	109,104	76,541	70,253	52,646	22,990	10,470	4,931	3,361	Bachelor degree
สูงกว่าปริญญาตรี	4,462	-	-	-	-	61	361	938	821	586	427	518	369	191	84	49	58	Upper higher level
ปริญญาโท	56,303	-	-	-	-	68	1,234	8,657	11,624	11,013	8,121	7,360	4,996	1,960	800	249	221	Master degree
สูงกว่าปริญญาโท	1,261	-	-	-	-	5	22	134	200	215	164	185	127	70	47	28	64	Upper master degree
ปริญญาเอก	2,320	-	-	-	5	6	35	157	487	484	345	301	230	145	84	25	17	Doctorate degree
สูงกว่าปริญญาเอก/ แพทย์เฉพาะทาง	901	-	-	3	1	49	50	134	174	119	113	103	57	31	15	29	22	Upper doctorate degree/ Special doctor
ระดับอุดมศึกษา (อาชีวศึกษา)	328,280	-	-	-	382	53,128	39,794	72,505	61,460	33,539	24,452	23,555	9,856	4,497	2,184	1,521	1,405	Higher level (Vocational)
ต่ำกว่าอนุปริญญา	13,169	-	-	-	97	1,255	972	1,888	1,956	2,040	1,827	1,202	728	467	270	216	249	Lower diploma level
อนุปริญญา	315,111	-	-	-	285	51,873	38,822	70,617	59,504	31,499	22,624	22,354	9,128	4,029	1,914	1,306	1,156	Diploma level
การศึกษาทางศาสนา	13,463	-	-	189	521	746	349	595	582	608	563	609	639	573	482	563	6,444	Religious education
แผนกธรรม	291	-	-	1	4	54	8	13	20	18	23	26	27	25	16	17	39	Dharma
แผนกบาลี	34	-	-	-	1	1	5	8	4	2	2	1	3	1	2	3	1	Pali
ปอเนาะ	13,138	-	-	188	516	691	336	575	558	587	538	582	610	547	464	543	6,404	Pondok
การศึกษาอื่น ๆ	4,389	-	-	19	33	117	75	176	320	450	586	616	585	456	342	208	406	Others education
ไม่ทราบระดับการศึกษา	83,384	53	299	239	2,067	11,165	10,505	17,497	12,672	8,754	6,465	3,984	2,589	1,773	1,410	843	3,068	Unknown level of Ed.
ไม่ทราบ	349	-	-	1	6	48	15	17	18	118	11	16	14	5	32	1	47	Unknown

ตารางที่ 10 ประชากรอายุ 10 ปีขึ้นไป จำแนกตามการอ่านออกเขียนได้ กลุ่มอายุ เพศ และเขตการปกครอง

Table 10 Population 10 years of age and over by literacy, age group, sex and area

การอ่านออกเขียนได้ เพศ และเขตการปกครอง	รวม Total	กลุ่มอายุ Age group													Literacy, sex and area
		10 - 14	15 - 19	20 - 24	25 - 29	30 - 34	35 - 39	40 - 44	45 - 49	50 - 54	55 - 59	60 - 64	65 - 69	70 ปีขึ้นไป and over	
ยอดรวม															Total
ภาษาไทย	58,160,132	4,864,245	4,900,586	4,691,510	5,092,611	5,394,913	5,614,851	5,672,021	5,266,073	4,588,031	3,567,082	2,765,393	1,933,365	3,809,452	Thai language
อ่านออกเขียนได้	56,076,929	4,833,660	4,794,978	4,448,157	4,800,475	5,167,055	5,451,584	5,552,218	5,131,475	4,450,977	3,459,417	2,666,849	1,847,735	3,472,349	Literate
อ่านไม่ออกเขียนไม่ได้	1,927,036	30,427	98,480	227,088	270,127	206,491	146,965	106,687	122,989	127,352	101,497	92,652	80,316	315,965	Illiterate
ไม่ทราบ	156,167	158	7,128	16,266	22,008	21,367	16,301	13,117	11,609	9,702	6,168	5,892	5,314	21,138	Unknown
ภาษาอื่น ๆ	58,160,132	4,864,245	4,900,586	4,691,510	5,092,611	5,394,913	5,614,851	5,672,021	5,266,073	4,588,031	3,567,082	2,765,393	1,933,365	3,809,452	Other languages
อ่านออกเขียนได้	9,282,186	405,531	1,155,575	1,431,281	1,455,820	1,247,554	963,629	763,145	638,830	484,343	292,155	184,985	110,980	148,357	Literate
อ่านไม่ออกเขียนไม่ได้	48,489,803	4,369,393	3,697,599	3,235,607	3,605,479	4,116,497	4,621,281	4,881,800	4,601,979	4,084,053	3,260,532	2,568,030	1,812,626	3,634,928	Illiterate
ไม่ทราบ	388,142	89,321	47,413	24,623	31,312	30,861	29,941	27,076	25,263	19,635	14,395	12,377	9,759	26,167	Unknown
ชาย															Male
ภาษาไทย	28,338,239	2,494,471	2,464,802	2,361,287	2,529,641	2,669,921	2,754,124	2,753,286	2,552,527	2,211,649	1,697,224	1,311,025	902,685	1,635,598	Thai language
อ่านออกเขียนได้	27,326,249	2,477,658	2,411,708	2,240,583	2,372,687	2,542,214	2,661,305	2,686,487	2,484,969	2,148,393	1,649,976	1,264,743	863,506	1,522,020	Literate
อ่านไม่ออกเขียนไม่ได้	935,306	16,708	49,091	112,534	146,467	117,018	84,260	60,288	61,452	58,538	44,198	43,272	36,646	104,834	Illiterate
ไม่ทราบ	76,685	105	4,004	8,171	10,486	10,689	8,560	6,511	6,107	4,717	3,050	3,010	2,533	8,743	Unknown
ภาษาอื่น ๆ	28,338,239	2,494,471	2,464,802	2,361,287	2,529,641	2,669,921	2,754,124	2,753,286	2,552,527	2,211,649	1,697,224	1,311,025	902,685	1,635,598	Other languages
อ่านออกเขียนได้	4,495,205	195,911	515,406	635,461	664,895	588,441	474,421	388,081	331,923	264,294	166,684	111,135	70,853	87,701	Literate
อ่านไม่ออกเขียนไม่ได้	23,649,015	2,252,145	1,924,595	1,712,669	1,849,018	2,065,615	2,264,890	2,352,534	2,208,431	1,937,777	1,523,550	1,193,938	827,197	1,536,656	Illiterate
ไม่ทราบ	194,020	46,415	24,802	13,158	15,728	15,866	14,813	12,672	12,172	9,577	6,990	5,952	4,634	11,241	Unknown
หญิง															Female
ภาษาไทย	29,821,893	2,369,774	2,435,784	2,330,223	2,562,969	2,724,992	2,860,726	2,918,735	2,713,545	2,376,383	1,869,858	1,454,368	1,030,681	2,173,854	Thai language
อ่านออกเขียนได้	28,750,680	2,356,002	2,383,271	2,207,574	2,427,788	2,624,842	2,790,279	2,865,731	2,646,506	2,302,584	1,809,441	1,402,106	984,228	1,950,329	Literate
อ่านไม่ออกเขียนไม่ได้	991,730	13,719	49,389	114,554	123,659	89,472	62,705	46,398	61,537	68,814	57,299	49,380	43,671	211,131	Illiterate
ไม่ทราบ	79,483	53	3,124	8,095	11,522	10,678	7,742	6,606	5,503	4,985	3,118	2,882	2,782	12,394	Unknown
ภาษาอื่น ๆ	29,821,893	2,369,774	2,435,784	2,330,223	2,562,969	2,724,992	2,860,726	2,918,735	2,713,545	2,376,383	1,869,858	1,454,368	1,030,681	2,173,854	Other languages
อ่านออกเขียนได้	4,786,982	209,620	640,169	795,821	790,925	659,114	489,208	375,065	306,907	220,049	125,471	73,850	40,127	60,656	Literate
อ่านไม่ออกเขียนไม่ได้	24,840,789	2,117,248	1,773,004	1,522,937	1,756,461	2,050,882	2,356,391	2,529,266	2,393,548	2,146,276	1,736,982	1,374,092	985,429	2,098,272	Illiterate
ไม่ทราบ	194,122	42,905	22,611	11,465	15,583	14,996	15,127	14,405	13,091	10,058	7,405	6,426	5,125	14,926	Unknown

ตารางที่ 10 ประชากรอายุ 10 ปีขึ้นไป จำแนกตามการอ่านออกเขียนได้ กลุ่มอายุ เพศ และเขตการปกครอง (ต่อ)

Table 10 Population 10 years of age and over by literacy, age group, sex and area (Contd.)

การอ่านออกเขียนได้ เพศ และเขตการปกครอง	รวม Total	กลุ่มอายุ Age group												Literacy, sex and area	
		10 - 14	15 - 19	20 - 24	25 - 29	30 - 34	35 - 39	40 - 44	45 - 49	50 - 54	55 - 59	60 - 64	65 - 69		70 ขึ้นไป and over
ในเขตเทศบาล															Municipal area
ภาษาไทย	26,305,529	1,820,006	2,182,996	2,482,044	2,698,432	2,710,885	2,633,322	2,547,547	2,316,727	2,004,620	1,496,298	1,139,846	770,141	1,502,663	Thai language
อ่านออกเขียนได้	25,324,466	1,807,873	2,128,483	2,351,020	2,537,895	2,589,343	2,547,373	2,485,594	2,259,130	1,952,268	1,457,072	1,098,958	734,576	1,374,881	Literate
อ่านไม่ออกเขียนไม่ได้	845,492	12,022	48,472	117,307	141,667	103,577	71,568	50,394	47,354	43,556	33,682	35,507	30,612	109,772	Illiterate
ไม่ทราบ	135,571	111	6,041	13,717	18,871	17,965	14,381	11,559	10,243	8,797	5,544	5,381	4,952	18,010	Unknown
ภาษาอื่น ๆ	26,305,529	1,820,006	2,182,996	2,482,044	2,698,432	2,710,885	2,633,322	2,547,547	2,316,727	2,004,620	1,496,298	1,139,846	770,141	1,502,663	Other languages
อ่านออกเขียนได้	5,974,796	170,519	607,674	920,400	945,286	817,437	641,288	519,829	440,987	343,151	219,723	143,011	85,490	120,000	Literate
อ่านไม่ออกเขียนไม่ได้	20,022,585	1,574,851	1,533,863	1,542,358	1,728,272	1,869,740	1,969,398	2,008,055	1,857,500	1,646,851	1,266,267	987,521	676,950	1,360,959	Illiterate
ไม่ทราบ	308,148	74,636	41,459	19,286	24,875	23,708	22,636	19,664	18,241	14,618	10,308	9,314	7,701	21,704	Unknown
ชาย															Male
ภาษาไทย	12,681,913	929,532	1,075,512	1,207,515	1,314,429	1,334,623	1,296,223	1,233,467	1,113,071	955,924	701,339	533,419	355,138	631,719	Thai language
อ่านออกเขียนได้	12,181,686	923,213	1,049,546	1,143,562	1,228,817	1,266,250	1,246,507	1,198,266	1,081,126	928,726	681,614	510,730	335,805	587,525	Literate
อ่านไม่ออกเขียนไม่ได้	435,454	6,240	22,731	57,400	76,983	59,589	42,203	29,596	26,780	23,020	16,980	19,976	17,020	36,933	Illiterate
ไม่ทราบ	64,773	79	3,235	6,553	8,629	8,784	7,514	5,605	5,165	4,179	2,745	2,712	2,312	7,261	Unknown
ภาษาอื่น ๆ	12,681,913	929,532	1,075,512	1,207,515	1,314,429	1,334,623	1,296,223	1,233,467	1,113,071	955,924	701,339	533,419	355,138	631,719	Other languages
อ่านออกเขียนได้	2,848,880	82,789	264,654	395,290	422,452	379,913	312,047	259,436	224,087	181,831	121,485	83,380	52,880	68,636	Literate
อ่านไม่ออกเขียนไม่ได้	9,682,484	808,154	789,536	802,330	880,028	942,839	973,158	965,204	880,650	767,206	574,890	445,731	298,731	554,028	Illiterate
ไม่ทราบ	150,548	38,589	21,323	9,895	11,949	11,871	11,018	8,828	8,334	6,887	4,964	4,308	3,526	9,055	Unknown
หญิง															Female
ภาษาไทย	13,623,617	890,474	1,107,484	1,274,529	1,384,003	1,376,262	1,337,099	1,314,080	1,203,656	1,048,696	794,959	606,428	415,003	870,945	Thai language
อ่านออกเขียนได้	13,142,780	884,660	1,078,937	1,207,458	1,309,078	1,323,093	1,300,866	1,287,328	1,178,005	1,023,542	775,458	588,228	398,771	787,357	Literate
อ่านไม่ออกเขียนไม่ได้	410,039	5,782	25,741	59,907	64,684	43,988	29,365	20,799	20,574	20,536	16,702	15,531	13,592	72,839	Illiterate
ไม่ทราบ	70,798	32	2,806	7,164	10,242	9,181	6,867	5,954	5,078	4,618	2,799	2,669	2,640	10,749	Unknown
ภาษาอื่น ๆ	13,623,617	890,474	1,107,484	1,274,529	1,384,003	1,376,262	1,337,099	1,314,080	1,203,656	1,048,696	794,959	606,428	415,003	870,945	Other languages
อ่านออกเขียนได้	3,125,916	87,730	343,020	525,110	522,833	437,524	329,241	260,393	216,900	161,321	98,238	59,631	32,610	51,364	Literate
อ่านไม่ออกเขียนไม่ได้	10,340,101	766,697	744,327	740,028	848,244	926,901	996,240	1,042,851	976,850	879,645	691,377	541,791	378,219	806,932	Illiterate
ไม่ทราบ	157,600	36,047	20,136	9,391	12,926	11,837	11,618	10,836	9,907	7,730	5,344	5,005	4,174	12,649	Unknown

ตารางที่ 10 ประชากรอายุ 10 ปีขึ้นไป จำแนกตามการอ่านออกเขียนได้ กลุ่มอายุ เพศ และเขตการปกครอง (ต่อ)

Table 10 Population 10 years of age and over by literacy, age group, sex and area (Contd.)

การอ่านออกเขียนได้ เพศ และเขตการปกครอง	รวม Total	กลุ่มอายุ Age group												Literacy, sex and area	
		10 - 14	15 - 19	20 - 24	25 - 29	30 - 34	35 - 39	40 - 44	45 - 49	50 - 54	55 - 59	60 - 64	65 - 69		70 ปีขึ้นไป and over
นอกเขตเทศบาล															Non-municipal area
ภาษาไทย	31,854,602	3,044,239	2,717,590	2,209,466	2,394,178	2,684,027	2,981,529	3,124,474	2,949,345	2,583,411	2,070,784	1,625,546	1,163,224	2,306,788	Thai language
อ่านออกเขียนได้	30,752,463	3,025,787	2,666,495	2,097,136	2,262,581	2,577,712	2,904,211	3,066,625	2,872,344	2,498,709	2,002,345	1,567,891	1,113,159	2,097,468	Literate
อ่านไม่ออกเขียนไม่ได้	1,081,543	18,405	50,008	109,781	128,460	102,914	75,397	56,292	75,635	83,796	67,815	57,145	49,704	206,193	Illiterate
ไม่ทราบ	20,596	47	1,087	2,549	3,138	3,402	1,920	1,557	1,366	906	624	511	362	3,128	Unknown
ภาษาอื่น ๆ	31,854,602	3,044,239	2,717,590	2,209,466	2,394,178	2,684,027	2,981,529	3,124,474	2,949,345	2,583,411	2,070,784	1,625,546	1,163,224	2,306,788	Other languages
อ่านออกเขียนได้	3,307,390	235,012	547,901	510,881	510,534	430,117	322,341	243,317	197,844	141,192	72,432	41,974	25,490	28,357	Literate
อ่านไม่ออกเขียนไม่ได้	28,467,218	2,794,542	2,163,736	1,693,248	1,877,207	2,246,757	2,651,883	2,873,745	2,744,480	2,437,202	1,994,265	1,580,509	1,135,676	2,273,968	Illiterate
ไม่ทราบ	79,994	14,684	5,954	5,336	6,437	7,153	7,305	7,413	7,022	5,017	4,087	3,064	2,058	4,463	Unknown
ชาย															Male
ภาษาไทย	15,656,327	1,564,938	1,389,290	1,153,772	1,215,212	1,335,297	1,457,901	1,519,819	1,439,456	1,255,724	995,885	777,606	547,547	1,003,879	Thai language
อ่านออกเขียนได้	15,144,563	1,554,445	1,362,162	1,097,021	1,143,870	1,275,964	1,414,799	1,488,221	1,403,843	1,219,667	968,362	754,013	527,701	934,496	Literate
อ่านไม่ออกเขียนไม่ได้	499,852	10,468	26,360	55,134	69,484	57,429	42,057	30,693	34,672	35,518	27,217	23,295	19,625	67,901	Illiterate
ไม่ทราบ	11,911	25	769	1,618	1,857	1,904	1,046	906	941	539	305	298	220	1,482	Unknown
ภาษาอื่น ๆ	15,656,327	1,564,938	1,389,290	1,153,772	1,215,212	1,335,297	1,457,901	1,519,819	1,439,456	1,255,724	995,885	777,606	547,547	1,003,879	Other languages
อ่านออกเขียนได้	1,646,324	113,122	250,752	240,171	242,442	208,527	162,374	128,645	107,836	82,463	45,199	27,755	17,973	19,065	Literate
อ่านไม่ออกเขียนไม่ได้	13,966,531	1,443,990	1,135,059	910,339	968,991	1,122,775	1,291,732	1,387,330	1,327,781	1,170,571	948,660	748,207	528,467	982,628	Illiterate
ไม่ทราบ	43,472	7,826	3,479	3,262	3,779	3,995	3,795	3,844	3,838	2,690	2,026	1,644	1,107	2,186	Unknown
หญิง															Female
ภาษาไทย	16,198,276	1,479,300	1,328,300	1,055,694	1,178,966	1,348,730	1,523,627	1,604,655	1,509,889	1,327,687	1,074,899	847,940	615,677	1,302,909	Thai language
อ่านออกเขียนได้	15,607,900	1,471,342	1,304,334	1,000,116	1,118,711	1,301,748	1,489,413	1,578,404	1,468,501	1,279,042	1,033,983	813,878	585,458	1,162,972	Literate
อ่านไม่ออกเขียนไม่ได้	581,691	7,937	23,648	54,647	58,976	45,485	33,340	25,600	40,963	48,278	40,597	33,849	30,079	138,292	Illiterate
ไม่ทราบ	8,684	21	318	931	1,280	1,497	874	652	425	367	319	213	141	1,645	Unknown
ภาษาอื่น ๆ	16,198,276	1,479,300	1,328,300	1,055,694	1,178,966	1,348,730	1,523,627	1,604,655	1,509,889	1,327,687	1,074,899	847,940	615,677	1,302,909	Other languages
อ่านออกเขียนได้	1,661,066	121,890	297,149	270,710	268,092	221,590	159,967	114,672	90,007	58,728	27,233	14,218	7,517	9,292	Literate
อ่านไม่ออกเขียนไม่ได้	14,500,687	1,350,552	1,028,677	782,909	908,216	1,123,982	1,360,151	1,486,415	1,416,698	1,266,632	1,045,605	832,302	607,209	1,291,340	Illiterate
ไม่ทราบ	36,523	6,859	2,475	2,074	2,658	3,159	3,509	3,569	3,184	2,327	2,061	1,420	951	2,277	Unknown

ตารางที่ 11 ประชากรอายุ 13 ปีขึ้นไป จำแนกตามสถานภาพสมรส กลุ่มอายุ เพศ และเขตการปกครอง

Table 11 Population 13 years of age and over by marital status, age group, sex and area

กลุ่มอายุ เพศ และเขตการปกครอง	รวม Total	สถานภาพสมรส Marital status							ไม่ทราบ สถานภาพสมรส Unknown marital status	Age group, sex and area
		โสด Single	เคยสมรส Ever-married					ไม่ทราบ Unknown		
			รวม Total	สมรส Currently married	หม้าย Widowed	หย่า Divorced	แยกกันอยู่ Separated			
ยอดรวม	55,380,017	16,957,651	38,001,676	31,555,594	3,833,699	670,030	1,342,263	600,091	420,690	Total
13 - 14	2,084,134	2,017,477	27,329	15,620	695	244	364	10,406	39,328	13 - 14
15 - 19	4,900,586	4,380,844	461,564	380,558	5,325	3,942	19,920	51,819	58,177	15 - 19
20 - 24	4,691,510	3,190,633	1,465,157	1,294,340	16,942	16,965	70,121	66,789	35,720	20 - 24
25 - 29	5,092,611	2,326,337	2,721,363	2,443,091	33,819	39,105	123,993	81,356	44,910	25 - 29
30 - 34	5,394,913	1,600,437	3,754,661	3,365,914	64,484	67,795	171,531	84,937	39,814	30 - 34
35 - 39	5,614,851	1,065,859	4,511,140	4,048,050	105,495	92,323	191,816	73,456	37,851	35 - 39
40 - 44	5,672,021	727,054	4,911,637	4,370,857	172,339	107,878	198,009	62,555	33,330	40 - 44
45 - 49	5,266,073	540,714	4,694,906	4,135,421	232,913	105,555	174,356	46,660	30,453	45 - 49
50 - 54	4,588,031	388,062	4,175,310	3,585,543	328,134	89,262	137,150	35,220	24,660	50 - 54
55 - 59	3,567,082	256,585	3,291,935	2,727,221	383,656	60,430	96,335	24,293	18,562	55 - 59
60 - 64	2,765,393	172,518	2,577,239	1,999,004	461,016	36,318	62,867	18,034	15,636	60 - 64
65 - 69	1,933,365	106,836	1,814,730	1,292,009	448,105	21,098	40,028	13,490	11,800	65 - 69
70 - 74	1,607,635	81,846	1,514,076	945,987	515,506	13,425	27,741	11,417	11,712	70 - 74
75 - 79	1,123,370	53,156	1,061,911	566,924	461,516	8,328	16,448	8,695	8,303	75 - 79
80 - 84	662,656	30,489	625,980	265,116	342,872	4,450	7,608	5,934	6,186	80 - 84
85 ขึ้นไป	415,788	18,803	392,738	119,939	260,883	2,911	3,976	5,029	4,247	85 and over

ตารางที่ 11 ประชากรอายุ 13 ปีขึ้นไป จำแนกตามสถานภาพสมรส กลุ่มอายุ เพศ และเขตการปกครอง (ต่อ)

Table 11 Population 13 years of age and over by marital status, age group, sex and area (Contd.)

กลุ่มอายุ เพศ และเขตการปกครอง	รวม Total	สถานภาพสมรส Marital status							ไม่ทราบ สถานภาพสมรส Unknown marital status	Age group, sex and area
		โสด Single	เคยสมรส Ever-married					ไม่ทราบ Unknown		
			รวม Total	สมรส Currently married	หม้าย Widowed	หย่า Divorced	แยกกันอยู่ Separated			
ชาย	26,908,438	9,287,228	17,354,798	15,367,232	915,483	242,001	531,142	298,939	266,412	Male
13 - 14	1,064,669	1,031,310	10,798	6,289	392	124	163	3,830	22,561	13 - 14
15 - 19	2,464,802	2,294,023	136,070	109,028	1,353	780	3,688	21,220	34,709	15 - 19
20 - 24	2,361,287	1,808,327	531,625	471,218	4,490	4,800	19,858	31,260	21,335	20 - 24
25 - 29	2,529,641	1,351,144	1,150,764	1,038,981	10,796	13,919	44,614	42,455	27,733	25 - 29
30 - 34	2,669,921	964,685	1,679,652	1,519,159	20,499	25,934	67,429	46,630	25,585	30 - 34
35 - 39	2,754,124	650,735	2,076,845	1,893,824	30,787	35,663	76,290	40,281	26,544	35 - 39
40 - 44	2,753,286	417,713	2,312,302	2,111,085	46,248	40,213	80,985	33,770	23,271	40 - 44
45 - 49	2,552,527	284,157	2,246,603	2,056,155	55,891	38,847	71,632	24,079	21,767	45 - 49
50 - 54	2,211,649	184,778	2,010,158	1,829,955	74,033	31,745	57,218	17,206	16,713	50 - 54
55 - 59	1,697,224	109,338	1,575,331	1,424,492	80,000	20,293	39,217	11,329	12,555	55 - 59
60 - 64	1,311,025	70,769	1,229,948	1,081,406	101,659	12,395	26,244	8,245	10,308	60 - 64
65 - 69	902,685	44,515	850,771	719,321	100,324	7,425	17,660	6,041	7,398	65 - 69
70 - 74	722,242	33,667	681,872	537,710	122,159	4,564	12,618	4,821	6,704	70 - 74
75 - 79	482,679	21,614	456,635	331,079	111,445	2,892	7,714	3,504	4,431	75 - 79
80 - 84	273,916	12,551	258,419	163,526	87,459	1,472	3,790	2,172	2,946	80 - 84
85 ขึ้นไป	156,761	7,903	147,005	74,004	67,948	935	2,022	2,096	1,852	85 and over

ตารางที่ 11 ประชากรอายุ 13 ปีขึ้นไป จำแนกตามสถานภาพสมรส กลุ่มอายุ เพศ และเขตการปกครอง (ต่อ)

Table 11 Population 13 years of age and over by marital status, age group, sex and area (Contd.)

กลุ่มอายุ เพศ และเขตการปกครอง	รวม Total	สถานภาพสมรส Marital status							ไม่ทราบ สถานภาพสมรส Unknown marital status	Age group, sex and area
		โสด Single	เคยสมรส Ever-married					ไม่ทราบ Unknown		
			รวม Total	สมรส Currently married	หม้าย Widowed	หย่า Divorced	แยกกันอยู่ Separated			
หญิง	28,471,579	7,670,423	20,646,878	16,188,361	2,918,216	428,029	811,120	301,152	154,278	Female
13 - 14	1,019,465	986,166	16,531	9,331	303	120	201	6,576	16,768	13 - 14
15 - 19	2,435,784	2,086,822	325,494	271,530	3,972	3,162	16,231	30,599	23,468	15 - 19
20 - 24	2,330,223	1,382,306	933,532	823,122	12,452	12,165	50,263	35,530	14,385	20 - 24
25 - 29	2,562,969	975,194	1,570,599	1,404,110	23,022	25,186	79,380	38,901	17,177	25 - 29
30 - 34	2,724,992	635,753	2,075,010	1,846,756	43,985	41,861	104,102	38,307	14,229	30 - 34
35 - 39	2,860,726	415,124	2,434,295	2,154,226	74,708	56,660	115,526	33,175	11,307	35 - 39
40 - 44	2,918,735	309,341	2,599,335	2,259,771	126,090	67,665	117,024	28,785	10,059	40 - 44
45 - 49	2,713,545	256,558	2,448,302	2,079,266	177,023	66,708	102,724	22,581	8,686	45 - 49
50 - 54	2,376,383	203,284	2,165,152	1,755,588	254,101	57,517	79,932	18,014	7,946	50 - 54
55 - 59	1,869,858	147,247	1,716,604	1,302,729	303,656	40,137	57,118	12,964	6,007	55 - 59
60 - 64	1,454,368	101,749	1,347,290	917,598	359,357	23,923	36,623	9,789	5,328	60 - 64
65 - 69	1,030,681	62,320	963,959	572,688	347,781	13,672	22,368	7,449	4,402	65 - 69
70 - 74	885,393	48,179	832,205	408,277	393,347	8,861	15,123	6,596	5,009	70 - 74
75 - 79	640,691	31,542	605,277	235,845	350,071	5,436	8,734	5,190	3,872	75 - 79
80 - 84	388,739	17,938	367,561	101,590	255,413	2,978	3,818	3,763	3,240	80 - 84
85 ขึ้นไป	259,027	10,900	245,732	45,935	192,935	1,977	1,953	2,933	2,395	85 and over

ตารางที่ 11 ประชากรอายุ 13 ปีขึ้นไป จำแนกตามสถานภาพสมรส กลุ่มอายุ เพศ และเขตการปกครอง (ต่อ)

Table 11 Population 13 years of age and over by marital status, age group, sex and area (Contd.)

กลุ่มอายุ เพศ และเขตการปกครอง	รวม Total	สถานภาพสมรส Marital status							ไม่ทราบ สถานภาพสมรส Unknown marital status	Age group, sex and area
		โสด Single	เคยสมรส Ever-married					ไม่ทราบ Unknown		
			รวม Total	สมรส Currently married	หม้าย Widowed	หย่า Divorced	แยกกันอยู่ Separated			
ในเขตเทศบาล	25,276,696	8,797,158	16,160,150	13,397,130	1,509,720	350,507	628,781	274,012	319,388	Municipal area
13 - 14	791,177	749,458	9,934	5,368	200	74	97	4,196	31,784	13 - 14
15 - 19	2,182,996	1,957,188	175,137	144,511	1,834	1,537	7,008	20,246	50,671	15 - 19
20 - 24	2,482,044	1,820,489	634,400	564,493	6,258	7,206	28,091	28,352	27,155	20 - 24
25 - 29	2,698,432	1,386,920	1,277,629	1,155,901	13,060	18,107	54,307	36,254	33,883	25 - 29
30 - 34	2,710,885	949,520	1,731,932	1,555,433	25,580	33,109	79,130	38,680	29,433	30 - 34
35 - 39	2,633,322	614,486	1,991,403	1,776,360	42,639	46,854	91,506	34,044	27,434	35 - 39
40 - 44	2,547,547	415,236	2,108,614	1,854,958	71,199	56,814	96,097	29,546	23,697	40 - 44
45 - 49	2,316,727	307,768	1,987,332	1,726,232	96,225	57,039	85,552	22,284	21,627	45 - 49
50 - 54	2,004,620	221,294	1,765,570	1,491,955	137,719	49,834	68,359	17,703	17,756	50 - 54
55 - 59	1,496,298	141,498	1,341,254	1,095,351	152,761	33,857	46,729	12,555	13,546	55 - 59
60 - 64	1,139,846	93,427	1,035,082	793,030	183,493	19,909	29,909	8,741	11,337	60 - 64
65 - 69	770,141	53,304	708,356	499,613	172,504	11,451	18,086	6,701	8,481	65 - 69
70 - 74	636,399	39,449	588,122	365,390	198,182	6,910	12,093	5,547	8,827	70 - 74
75 - 79	434,896	24,315	404,622	215,637	173,907	4,155	6,873	4,050	5,960	75 - 79
80 - 84	265,175	14,149	246,251	104,809	133,103	2,177	3,229	2,932	4,776	80 - 84
85 ขึ้นไป	166,189	8,656	154,514	48,089	101,056	1,474	1,714	2,181	3,019	85 and over

ตารางที่ 11 ประชากรอายุ 13 ปีขึ้นไป จำแนกตามสถานภาพสมรส กลุ่มอายุ เพศ และเขตการปกครอง (ต่อ)

Table 11 Population 13 years of age and over by marital status, age group, sex and area (Contd.)

กลุ่มอายุ เพศ และเขตการปกครอง	รวม Total	สถานภาพสมรส Marital status							ไม่ทราบ สถานภาพสมรส Unknown marital status	Age group, sex and area
		โสด Single	เคยสมรส Ever-married					ไม่ทราบ Unknown		
			รวม Total	สมรส Currently married	หม้าย Widowed	หย่า Divorced	แยกกันอยู่ Separated			
ชาย	12,155,049	4,586,696	7,372,390	6,537,322	340,263	119,230	244,415	131,159	195,963	Male
13 - 14	402,669	380,763	4,003	2,193	105	38	46	1,621	17,902	13 - 14
15 - 19	1,075,512	991,231	54,431	43,817	484	306	1,387	8,438	29,850	15 - 19
20 - 24	1,207,515	959,291	232,626	208,412	1,532	2,058	7,882	12,742	15,599	20 - 24
25 - 29	1,314,429	752,855	540,859	493,894	3,962	5,994	18,959	18,050	20,715	25 - 29
30 - 34	1,334,623	533,406	782,729	713,161	7,361	11,791	30,411	20,005	18,489	30 - 34
35 - 39	1,296,223	350,828	926,370	845,149	11,401	16,710	35,661	17,450	19,025	35 - 39
40 - 44	1,233,467	222,419	994,995	904,007	17,380	19,632	38,799	15,177	16,053	40 - 44
45 - 49	1,113,071	151,473	946,544	859,959	21,459	19,697	34,460	10,969	15,054	45 - 49
50 - 54	955,924	98,842	845,422	763,061	28,850	16,921	28,174	8,417	11,660	50 - 54
55 - 59	701,339	56,842	635,720	570,912	29,823	10,747	18,347	5,890	8,777	55 - 59
60 - 64	533,419	35,973	490,403	429,262	38,741	6,535	11,962	3,902	7,042	60 - 64
65 - 69	355,138	20,679	329,479	277,796	37,072	3,990	7,656	2,965	4,979	65 - 69
70 - 74	282,113	14,616	262,719	208,011	45,045	2,248	5,247	2,168	4,778	70 - 74
75 - 79	182,356	8,760	170,754	125,056	39,661	1,405	3,068	1,564	2,842	75 - 79
80 - 84	106,424	5,222	99,094	63,768	32,167	699	1,489	971	2,109	80 - 84
85 ขึ้นไป	60,826	3,496	56,242	28,865	25,220	460	867	831	1,088	85 and over

ตารางที่ 11 ประชากรอายุ 13 ปีขึ้นไป จำแนกตามสถานภาพสมรส กลุ่มอายุ เพศ และเขตการปกครอง (ต่อ)

Table 11 Population 13 years of age and over by marital status, age group, sex and area (Contd.)

กลุ่มอายุ เพศ และเขตการปกครอง	รวม Total	สถานภาพสมรส Marital status							ไม่ทราบ สถานภาพสมรส Unknown marital status	Age group, sex and area
		โสด Single	เคยสมรส Ever-married					ไม่ทราบ Unknown		
			รวม Total	สมรส Currently married	หม้าย Widowed	หย่า Divorced	แยกกันอยู่ Separated			
หญิง	13,121,647	4,210,462	8,787,760	6,859,808	1,169,456	231,277	384,366	142,853	123,425	Female
13 - 14	388,508	368,695	5,931	3,175	95	37	50	2,575	13,882	13 - 14
15 - 19	1,107,484	965,957	120,706	100,695	1,350	1,231	5,622	11,808	20,821	15 - 19
20 - 24	1,274,529	861,198	401,774	356,081	4,726	5,148	20,209	15,610	11,557	20 - 24
25 - 29	1,384,003	634,065	736,770	662,007	9,098	12,113	35,348	18,203	13,168	25 - 29
30 - 34	1,376,262	416,114	949,203	842,272	18,219	21,318	48,719	18,676	10,944	30 - 34
35 - 39	1,337,099	263,658	1,065,033	931,211	31,238	30,144	55,845	16,595	8,408	35 - 39
40 - 44	1,314,080	192,818	1,113,619	950,951	53,819	37,182	57,298	14,369	7,644	40 - 44
45 - 49	1,203,656	156,295	1,040,788	866,272	74,765	37,342	51,092	11,316	6,573	45 - 49
50 - 54	1,048,696	122,453	920,148	728,895	108,868	32,913	40,185	9,286	6,096	50 - 54
55 - 59	794,959	84,655	705,534	524,440	122,938	23,110	28,382	6,664	4,769	55 - 59
60 - 64	606,428	57,454	544,679	363,768	144,751	13,373	17,947	4,839	4,295	60 - 64
65 - 69	415,003	32,625	378,876	221,817	135,433	7,461	10,430	3,736	3,502	65 - 69
70 - 74	354,286	24,834	325,403	157,379	153,136	4,662	6,845	3,380	4,049	70 - 74
75 - 79	252,540	15,555	233,868	90,581	134,245	2,750	3,805	2,486	3,118	75 - 79
80 - 84	158,751	8,927	147,157	41,041	100,936	1,478	1,740	1,961	2,667	80 - 84
85 ขึ้นไป	105,364	5,160	98,272	19,224	75,836	1,015	847	1,350	1,931	85 and over

ตารางที่ 11 ประชากรอายุ 13 ปีขึ้นไป จำแนกตามสถานภาพสมรส กลุ่มอายุ เพศ และเขตการปกครอง (ต่อ)

Table 11 Population 13 years of age and over by marital status, age group, sex and area (Contd.)

กลุ่มอายุ เพศ และเขตการปกครอง	รวม Total	สถานภาพสมรส Marital status							ไม่ทราบ สถานภาพสมรส Unknown marital status	Age group, sex and area
		โสด Single	เคยสมรส Ever-married					ไม่ทราบ Unknown		
			รวม Total	สมรส Currently married	หม้าย Widowed	หย่า Divorced	แยกกันอยู่ Separated			
นอกเขตเทศบาล	30,103,321	8,160,493	21,841,526	18,158,463	2,323,980	319,523	713,482	326,079	101,303	Non-municipal area
13 - 14	1,292,957	1,268,019	17,394	10,252	495	170	267	6,210	7,544	13 - 14
15 - 19	2,717,590	2,423,656	286,428	236,047	3,491	2,404	12,911	31,574	7,506	15 - 19
20 - 24	2,209,466	1,370,144	830,757	729,846	10,684	9,760	42,030	38,438	8,565	20 - 24
25 - 29	2,394,178	939,417	1,443,734	1,287,190	20,758	20,997	69,686	45,102	11,027	25 - 29
30 - 34	2,684,027	650,917	2,022,729	1,810,482	38,903	34,687	92,401	46,257	10,381	30 - 34
35 - 39	2,981,529	451,374	2,519,737	2,271,690	62,856	45,469	100,310	39,412	10,418	35 - 39
40 - 44	3,124,474	311,818	2,803,023	2,515,899	101,139	51,064	101,912	33,008	9,633	40 - 44
45 - 49	2,949,345	232,946	2,707,574	2,409,189	136,689	48,516	88,804	24,375	8,825	45 - 49
50 - 54	2,583,411	166,768	2,409,740	2,093,588	190,416	39,428	68,791	17,517	6,904	50 - 54
55 - 59	2,070,784	115,087	1,950,681	1,631,870	230,895	26,573	49,606	11,738	5,016	55 - 59
60 - 64	1,625,546	79,091	1,542,156	1,205,974	277,523	16,409	32,958	9,293	4,299	60 - 64
65 - 69	1,163,224	53,532	1,106,374	792,396	275,601	9,647	21,942	6,789	3,319	65 - 69
70 - 74	971,236	42,397	925,954	580,597	317,324	6,515	15,649	5,869	2,885	70 - 74
75 - 79	688,474	28,841	657,290	351,287	287,609	4,174	9,575	4,645	2,343	75 - 79
80 - 84	397,480	16,341	379,729	160,307	209,769	2,272	4,379	3,003	1,410	80 - 84
85 ขึ้นไป	249,598	10,147	238,224	71,851	159,827	1,437	2,262	2,848	1,228	85 and over

ตารางที่ 11 ประชากรอายุ 13 ปีขึ้นไป จำแนกตามสถานภาพสมรส กลุ่มอายุ เพศ และเขตการปกครอง (ต่อ)

Table 11 Population 13 years of age and over by marital status, age group, sex and area (Contd.)

กลุ่มอายุ เพศ และเขตการปกครอง	รวม Total	สถานภาพสมรส Marital status							ไม่ทราบ สถานภาพสมรส Unknown marital status	Age group, sex and area
		โสด Single	เคยสมรส Ever-married					ไม่ทราบ Unknown		
			รวม Total	สมรส Currently married	หม้าย Widowed	หย่า Divorced	แยกกันอยู่ Separated			
ชาย	14,753,389	4,700,532	9,982,408	8,829,910	575,220	122,771	286,727	167,780	70,449	Male
13 - 14	662,001	650,547	6,795	4,096	287	86	117	2,208	4,659	13 - 14
15 - 19	1,389,290	1,302,792	81,639	65,211	869	474	2,301	12,782	4,859	15 - 19
20 - 24	1,153,772	849,037	298,999	262,806	2,958	2,742	11,976	18,518	5,736	20 - 24
25 - 29	1,215,212	598,288	609,905	545,087	6,834	7,924	25,655	24,405	7,019	25 - 29
30 - 34	1,335,297	431,278	896,923	805,997	13,138	14,144	37,018	26,626	7,096	30 - 34
35 - 39	1,457,901	299,907	1,150,475	1,048,676	19,386	18,953	40,629	22,831	7,519	35 - 39
40 - 44	1,519,819	195,294	1,317,307	1,207,078	28,868	20,581	42,186	18,593	7,218	40 - 44
45 - 49	1,439,456	132,684	1,300,059	1,196,195	34,431	19,151	37,172	13,110	6,713	45 - 49
50 - 54	1,255,724	85,936	1,164,735	1,066,895	45,183	14,824	29,044	8,790	5,053	50 - 54
55 - 59	995,885	52,495	939,611	853,580	50,177	9,546	20,870	5,439	3,778	55 - 59
60 - 64	777,606	34,796	739,545	652,144	62,918	5,859	14,282	4,343	3,265	60 - 64
65 - 69	547,547	23,836	521,292	441,525	63,252	3,435	10,004	3,076	2,419	65 - 69
70 - 74	440,129	19,051	419,152	329,699	77,114	2,317	7,371	2,653	1,926	70 - 74
75 - 79	300,323	12,854	285,881	206,023	71,784	1,487	4,646	1,941	1,589	75 - 79
80 - 84	167,492	7,330	159,325	99,758	55,292	772	2,301	1,201	837	80 - 84
85 ขึ้นไป	95,935	4,407	90,764	45,139	42,728	475	1,156	1,265	764	85 and over

ตารางที่ 11 ประชากรอายุ 13 ปีขึ้นไป จำแนกตามสถานภาพสมรส กลุ่มอายุ เพศ และเขตการปกครอง (ต่อ)

Table 11 Population 13 years of age and over by marital status, age group, sex and area (Contd.)

กลุ่มอายุ เพศ และเขตการปกครอง	รวม Total	สถานภาพสมรส Marital status							ไม่ทราบ สถานภาพสมรส Unknown marital status	Age group, sex and area
		โสด Single	เคยสมรส Ever-married					ไม่ทราบ Unknown		
			รวม Total	สมรส Currently married	หม้าย Widowed	หย่า Divorced	แยกกันอยู่ Separated			
หญิง	15,349,932	3,459,960	11,859,118	9,328,553	1,748,760	196,752	426,755	158,299	30,853	Female
13 - 14	630,957	617,472	10,599	6,156	208	84	150	4,002	2,885	13 - 14
15 - 19	1,328,300	1,120,865	204,789	170,835	2,622	1,930	10,610	18,791	2,647	15 - 19
20 - 24	1,055,694	521,107	531,758	467,040	7,726	7,018	30,054	19,920	2,828	20 - 24
25 - 29	1,178,966	341,129	833,829	742,103	13,924	13,073	44,031	20,698	4,009	25 - 29
30 - 34	1,348,730	219,639	1,125,806	1,004,484	25,766	20,543	55,383	19,631	3,285	30 - 34
35 - 39	1,523,627	151,466	1,369,262	1,223,015	43,470	26,516	59,681	16,581	2,899	35 - 39
40 - 44	1,604,655	116,524	1,485,717	1,308,821	72,271	30,483	59,726	14,415	2,415	40 - 44
45 - 49	1,509,889	100,262	1,407,515	1,212,994	102,258	29,366	51,632	11,265	2,112	45 - 49
50 - 54	1,327,687	80,831	1,245,005	1,026,693	145,233	24,604	39,747	8,728	1,851	50 - 54
55 - 59	1,074,899	62,592	1,011,070	778,289	180,718	17,027	28,736	6,299	1,238	55 - 59
60 - 64	847,940	44,295	802,611	553,830	214,606	10,550	18,676	4,950	1,034	60 - 64
65 - 69	615,677	29,695	585,082	350,871	212,348	6,212	11,938	3,713	900	65 - 69
70 - 74	531,107	23,346	506,802	250,898	240,210	4,199	8,278	3,216	959	70 - 74
75 - 79	388,150	15,987	371,409	145,264	215,826	2,686	4,929	2,704	754	75 - 79
80 - 84	229,988	9,011	220,405	60,549	154,476	1,500	2,078	1,802	573	80 - 84
85 ขึ้นไป	153,664	5,740	147,460	26,711	117,099	962	1,106	1,583	464	85 and over

ตารางที่ 12 หญิงเคยสมรสอายุ 13 ปีขึ้นไป จำแนกตามจำนวนบุตรเกิดรอด จำนวนบุตรเกิดรอดโดยเฉลี่ย กลุ่มอายุของหญิง และเขตการปกครอง

Table 12 Ever-married women 13 years of age and over by number of children ever born, average number of children ever born, age group of women and area

หญิงเคยสมรส จำนวนบุตรเกิดรอด จำนวนบุตรเกิดรอดโดยเฉลี่ย ต่อหญิง 1,000 คน และเขตการปกครอง	รวม Total	กลุ่มอายุของหญิง Age group of women														Ever-married women, Number of children ever born, Average number of children ever born per 1,000 women and area
		13 - 14	15 - 19	20 - 24	25 - 29	30 - 34	35 - 39	40 - 44	45 - 49	50 - 54	55 - 59	60-64	65 - 69	70 ขึ้นไป and over		
ยอดรวม																Total
หญิงอายุ 13 ปีขึ้นไป	28,471,583	1,019,465	2,435,784	2,330,223	2,562,969	2,724,992	2,860,726	2,918,735	2,713,545	2,376,383	1,869,858	1,454,368	1,030,681	2,173,854	Women aged 13 years and over	
หญิงเคยสมรสอายุ 13 ปีขึ้นไป	20,646,878	16,531	325,494	933,532	1,570,599	2,075,010	2,434,295	2,599,335	2,448,302	2,165,152	1,716,604	1,347,290	963,959	2,050,775	Ever-married women aged 13 years and over	
จำนวนบุตร															No. of children	
0	3,052,327	15,245	177,674	361,699	495,875	439,017	352,772	297,172	249,035	198,139	142,826	102,793	69,957	150,123	0	
1	4,831,179	994	136,208	451,620	642,446	690,020	645,990	590,493	504,171	385,400	265,665	177,027	114,426	226,718	1	
2	6,574,747	109	10,211	105,452	370,199	738,096	1,035,982	1,151,860	1,048,907	828,981	542,566	318,916	171,082	252,385	2	
3	3,163,745	28	669	11,428	49,853	172,438	323,645	422,772	458,864	488,944	421,852	320,752	194,675	297,825	3	
4	1,394,531	1	88	1,548	7,553	23,565	53,364	97,809	131,384	177,473	214,193	222,546	169,378	295,629	4	
5	701,169	-	4	118	1,004	4,236	10,116	20,565	31,420	52,236	77,557	114,921	117,270	271,723	5	
6	406,491	-	-	35	261	1,127	3,499	6,894	10,478	15,885	29,019	49,364	67,597	222,331	6	
7	227,997	-	-	2	21	245	878	2,125	3,431	5,494	9,381	22,146	31,639	152,634	7	
8	117,077	-	-	-	2	62	273	931	1,602	2,267	3,921	8,055	13,753	86,211	8	
9	59,659	-	-	-	-	27	111	382	490	873	1,543	3,425	6,153	46,655	9	
10	28,418	-	-	-	-	4	36	170	274	397	642	1,363	2,663	22,868	10	
11	11,318	-	-	-	-	-	7	57	85	124	204	460	927	9,454	11	
12	6,455	-	-	-	-	-	3	27	38	65	128	211	408	5,575	12	
13	1,829	-	-	-	-	-	-	6	8	13	27	80	114	1,580	13	
14	546	-	-	-	-	-	-	1	4	10	12	25	38	456	14	
15 ขึ้นไป	242	-	-	-	-	-	-	-	2	1	2	8	8	222	15 and over	
ไม่ทราบ	69,147	154	641	1,630	3,383	6,174	7,617	8,070	8,108	8,850	7,066	5,199	3,870	8,384	Unknown	
จำนวนบุตรเกิดรอด	42,585,624	1,302	159,009	703,814	1,569,371	2,808,216	3,983,727	4,726,474	4,769,649	4,647,459	4,156,684	3,811,108	3,140,789	8,108,022	No. of children ever born	
จำนวนบุตรเกิดรอดโดยเฉลี่ยต่อหญิง 1,000 คน ^{1/}															Average no. of children ever born per 1,000 women ^{1/}	
หญิงอายุ 13 ปีขึ้นไป	1,499	1	65	302	613	1,033	1,396	1,624	1,763	1,963	2,231	2,630	3,059	3,744	Women aged 13 years and over	
หญิงเคยสมรสอายุ 13 ปีขึ้นไป	2,070	79	489	755	1,001	1,357	1,642	1,824	1,955	2,155	2,431	2,840	3,271	3,970	Ever-married women aged 13 years and over	
มารดา	2,430	1,149	1,080	1,234	1,465	1,723	1,921	2,060	2,177	2,373	2,653	3,075	3,528	4,285	Mothers	

ตารางที่ 12 หญิงเคยสมรสอายุ 13 ปีขึ้นไป จำแนกตามจำนวนบุตรเกิดรอด จำนวนบุตรเกิดรอดโดยเฉลี่ย กลุ่มอายุของหญิง และเขตการปกครอง (ต่อ)

Table 12 Ever-married women 13 years of age and over by number of children ever born, average number of children ever born, age group of women and area (Contd.)

หญิงเคยสมรส จำนวนบุตรเกิดรอด จำนวนบุตรเกิดรอดโดยเฉลี่ย ต่อหญิง 1,000 คน และเขตการปกครอง	รวม Total	กลุ่มอายุของหญิง Age group of women													Ever-married women, Number of children ever born, Average number of children ever born per 1,000 women and area	
		13 - 14	15 - 19	20 - 24	25 - 29	30 - 34	35 - 39	40 - 44	45 - 49	50 - 54	55 - 59	60-64	65 - 69	70 ขึ้นไป and over		
ในเขตเทศบาล																Municipal area
หญิงอายุ 13 ปีขึ้นไป	13,121,651	388,508	1,107,484	1,274,529	1,384,003	1,376,262	1,337,099	1,314,080	1,203,656	1,048,696	794,959	606,428	415,003	870,945	Women aged 13 years and over	
หญิงเคยสมรสอายุ 13 ปีขึ้นไป	8,787,760	5,931	120,706	401,774	736,770	949,203	1,065,033	1,113,619	1,040,788	920,148	705,534	544,679	378,876	804,699	Ever-married women aged 13 years and over	
จำนวนบุตร 0	1,659,489	5,480	70,511	185,696	293,145	258,467	201,906	165,915	135,785	107,472	74,894	53,422	34,894	71,902	No. of children 0	
1	2,258,720	348	45,517	167,666	279,224	333,503	320,119	292,553	250,107	193,324	131,117	86,889	53,843	104,511	1	
2	2,700,853	34	4,133	42,062	139,563	281,023	403,781	462,369	432,578	357,156	239,847	146,287	78,651	113,368	2	
3	1,173,786	13	268	4,765	19,243	62,556	113,204	147,957	162,222	179,142	155,659	125,432	79,765	123,561	3	
4	472,033	-	32	680	2,952	8,106	17,141	31,556	42,395	55,861	66,904	74,205	59,416	112,784	4	
5	221,810	-	-	36	355	1,124	2,820	5,711	8,651	15,184	21,925	33,358	36,681	95,965	5	
6	121,135	-	-	8	79	250	791	1,728	2,497	4,265	7,327	12,621	18,506	73,064	6	
7	67,388	-	-	1	9	34	187	363	756	1,401	2,124	5,896	8,498	48,120	7	
8	35,278	-	-	-	2	21	38	205	385	547	928	2,122	3,612	27,419	8	
9	18,456	-	-	-	-	7	31	58	79	170	360	823	1,617	15,311	9	
10	9,259	-	-	-	-	1	1	22	42	117	137	354	714	7,870	10	
11	3,590	-	-	-	-	-	-	3	14	33	57	121	252	3,110	11	
12	2,185	-	-	-	-	-	-	4	10	9	39	61	109	1,953	12	
13	642	-	-	-	-	-	-	-	-	2	10	13	43	575	13	
14	193	-	-	-	-	-	-	1	-	2	-	5	13	172	14	
15 ขึ้นไป	90	-	-	-	-	-	-	-	-	-	2	2	2	83	15 and over	
ไม่ทราบ	42,853	58	243	859	2,199	4,112	5,014	5,173	5,267	5,464	4,206	3,068	2,260	4,930	Unknown	
จำนวนบุตรเกิดรอด	15,996,550	453	54,717	269,044	630,212	1,123,240	1,556,604	1,831,328	1,839,524	1,787,410	1,527,132	1,366,620	1,097,480	2,912,787	No. of children ever born	
จำนวนบุตรเกิดรอดโดยเฉลี่ยต่อหญิง 1,000 คน ^{1/}															Average no. of children ever born per 1,000 women ^{1/}	
หญิงอายุ 13 ปีขึ้นไป	1,223	1	49	211	456	819	1,169	1,399	1,535	1,713	1,931	2,265	2,659	3,363	Women aged 13 years and over	
หญิงเคยสมรสอายุ 13 ปีขึ้นไป	1,829	77	454	671	858	1,188	1,468	1,652	1,776	1,954	2,177	2,523	2,914	3,642	Ever-married women aged 13 years and over	
มารดา	2,258	1,149	1,095	1,250	1,428	1,636	1,814	1,943	2,045	2,214	2,438	2,799	3,212	4,002	Mothers	

ตารางที่ 12 หญิงเคยสมรสอายุ 13 ปีขึ้นไป จำแนกตามจำนวนบุตรเกิดรอด จำนวนบุตรเกิดรอดโดยเฉลี่ย กลุ่มอายุของหญิง และเขตการปกครอง (ต่อ)

Table 12 Ever-married women 13 years of age and over by number of children ever born, average number of children ever born, age group of women and area (Contd.)

หญิงเคยสมรส จำนวนบุตรเกิดรอด จำนวนบุตรเกิดรอดโดยเฉลี่ย ต่อหญิง 1,000 คน และเขตการปกครอง	รวม Total	กลุ่มอายุของหญิง Age group of women													Ever-married women, Number of children ever born, Average number of children ever born per 1,000 women and area
		13 - 14	15 - 19	20 - 24	25 - 29	30 - 34	35 - 39	40 - 44	45 - 49	50 - 54	55 - 59	60-64	65 - 69	70 ขึ้นไป and over	
นอกเขตเทศบาล Non-municipal area															
หญิงอายุ 13 ปีขึ้นไป	15,349,932	630,957	1,328,300	1,055,694	1,178,966	1,348,730	1,523,627	1,604,655	1,509,889	1,327,687	1,074,899	847,940	615,677	1,302,909	Women aged 13 years and over
หญิงเคยสมรสอายุ 13 ปีขึ้นไป	11,859,118	10,599	204,789	531,758	833,829	1,125,806	1,369,262	1,485,717	1,407,515	1,245,005	1,011,070	802,611	585,082	1,246,075	Ever-married women aged 13 years and over
จำนวนบุตร	1,392,839	9,764	107,162	176,003	202,730	180,549	150,867	131,257	113,250	90,667	67,933	49,372	35,064	78,221	No. of children
0	2,572,460	647	90,691	283,954	363,223	356,517	325,871	297,940	254,064	192,076	134,549	90,138	60,584	122,207	1
1	3,873,894	75	6,078	63,390	230,637	457,074	632,201	689,491	616,329	471,825	302,719	172,629	92,431	139,017	2
2	1,989,960	15	401	6,663	30,610	109,883	210,441	274,815	296,642	309,803	266,193	195,319	114,911	174,264	3
3	922,498	1	56	867	4,601	15,459	36,224	66,252	88,989	121,611	147,289	148,340	109,962	182,845	4
4	479,360	-	4	82	649	3,112	7,296	14,853	22,770	37,052	55,632	81,563	80,589	175,758	5
5	285,356	-	-	26	183	877	2,709	5,167	7,982	11,621	21,692	36,743	49,091	149,267	6
6	160,608	-	-	1	12	210	691	1,763	2,675	4,093	7,257	16,251	23,141	104,514	7
7	81,800	-	-	-	-	42	235	726	1,218	1,720	2,993	5,933	10,141	58,791	8
8	41,202	-	-	-	-	20	80	324	411	703	1,183	2,602	4,536	31,344	9
9	19,158	-	-	-	-	3	35	149	231	280	505	1,009	1,949	14,998	10
10	7,729	-	-	-	-	-	7	54	71	91	147	340	675	6,344	11
11	4,270	-	-	-	-	-	3	23	28	56	89	150	299	3,623	12
12	1,187	-	-	-	-	-	-	6	8	11	17	67	72	1,005	13
13	353	-	-	-	-	-	-	-	4	8	12	21	25	284	14
14	153	-	-	-	-	-	-	-	2	1	-	6	5	138	15 and over
15 ขึ้นไป	26,294	96	397	771	1,184	2,062	2,603	2,897	2,841	3,387	2,860	2,131	1,610	3,455	Unknown
ไม่ทราบ	26,294	96	397	771	1,184	2,062	2,603	2,897	2,841	3,387	2,860	2,131	1,610	3,455	Unknown
จำนวนบุตรเกิดรอด	26,589,074	849	104,292	434,770	939,159	1,684,977	2,427,123	2,895,146	2,930,126	2,860,049	2,629,552	2,444,488	2,043,309	5,195,235	No. of children ever born
จำนวนบุตรเกิดรอดโดยเฉลี่ยต่อหญิง 1,000 คน ^{1/}															Average no. of children ever born per 1,000 women ^{1/}
หญิงอายุ 13 ปีขึ้นไป	1,735	1	79	412	797	1,251	1,596	1,807	1,944	2,160	2,453	2,890	3,327	3,998	Women aged 13 years and over
หญิงเคยสมรสอายุ 13 ปีขึ้นไป	2,247	81	510	819	1,128	1,499	1,776	1,952	2,086	2,303	2,608	3,054	3,502	4,181	Ever-married women aged 13 years and over
มารดา	2,547	1,149	1,073	1,225	1,491	1,786	1,996	2,142	2,269	2,485	2,797	3,255	3,726	4,462	Mothers

1/ ไม่รวมหญิงที่ไม่ทราบจำนวนบุตรเกิดรอด

1/ Excluding women with unknown number of children ever born

ตารางที่ 13 หญิงเคยสมรสอายุ 13 ปีขึ้นไป จำแนกตามจำนวนบุตรที่มีชีวิตอยู่ จำนวนบุตรที่มีชีวิตอยู่โดยเฉลี่ย กลุ่มอายุของหญิง และเขตการปกครอง
 Table 13 Ever-married women 13 years of age and over by number of children still living, average number of children still living, age group of women and area

หญิงเคยสมรส จำนวนบุตรที่มีชีวิตอยู่ จำนวนบุตรที่มีชีวิตอยู่โดยเฉลี่ย ต่อหญิง 1,000 คน และเขตการปกครอง	รวม Total	กลุ่มอายุของหญิง Age group of women														Ever-married women, Number of children still living, Average number of children still living per 1,000 women and area
		13 - 14	15 - 19	20 - 24	25 - 29	30 - 34	35 - 39	40 - 44	45 - 49	50 - 54	55 - 59	60-64	65 - 69	70 ขึ้นไป and over		
ยอดรวม																Total
หญิงอายุ 13 ปีขึ้นไป	28,471,583	1,019,465	2,435,784	2,330,223	2,562,969	2,724,992	2,860,726	2,918,735	2,713,545	2,376,383	1,869,858	1,454,368	1,030,681	2,173,854	Women aged 13 years and over	
หญิงเคยสมรสอายุ 13 ปีขึ้นไป	20,646,878	16,531	325,494	933,532	1,570,599	2,075,010	2,434,295	2,599,335	2,448,302	2,165,152	1,716,604	1,347,290	963,959	2,050,775	Ever-married women aged 13 years and over	
จำนวนบุตร 0	3,076,346	15,247	177,997	362,462	496,678	439,944	353,866	298,800	251,143	200,870	145,949	105,656	72,042	155,693	No. of children 0	
1	4,990,669	995	136,330	453,249	646,747	696,177	654,513	603,961	523,353	410,466	290,368	196,337	126,696	251,477	1	
2	6,678,033	109	9,945	104,238	368,573	739,250	1,040,153	1,157,044	1,053,629	837,901	557,606	337,499	186,709	285,379	2	
3	3,173,543	26	588	10,736	47,893	167,836	316,465	414,460	449,162	479,588	416,629	327,607	207,091	335,462	3	
4	1,358,505	1	67	1,324	6,894	21,820	50,016	91,863	123,000	163,445	198,044	210,192	168,498	323,340	4	
5	660,694	-	1	101	812	3,699	9,155	18,486	28,360	46,884	68,496	101,089	106,334	277,277	5	
6	345,425	-	-	23	192	902	2,924	5,849	8,922	13,267	23,335	39,345	54,282	196,382	6	
7	179,371	-	-	1	12	191	752	1,834	2,975	4,533	7,466	17,804	25,152	118,651	7	
8	81,270	-	-	-	-	51	212	738	1,240	1,723	2,955	5,701	9,599	59,051	8	
9	35,444	-	-	-	-	17	79	327	378	685	981	2,048	3,641	27,288	9	
10	14,439	-	-	-	4	1	29	124	217	252	421	770	1,286	11,336	10	
11	4,605	-	-	-	-	9	6	37	62	87	93	234	391	3,686	11	
12	1,540	-	-	-	-	-	1	25	21	36	46	83	114	1,214	12	
13	345	-	-	-	-	-	-	6	8	5	17	25	38	245	13	
14	95	-	-	-	-	-	-	-	-	6	6	8	10	65	14	
15 ขึ้นไป	37	-	-	-	-	-	-	-	2	0	-	2	5	26	15 and over	
ไม่ทราบ	46,517	152	567	1,398	2,793	5,113	6,123	5,780	5,830	5,404	4,192	2,891	2,070	4,202	Unknown	
จำนวนบุตรที่มีชีวิตอยู่	41,122,069	1,297	158,257	699,881	1,560,490	2,791,376	3,955,642	4,680,122	4,702,824	4,548,581	4,020,951	3,636,843	2,957,607	7,408,198	No. of children still living	
จำนวนบุตรที่มีชีวิตอยู่โดยเฉลี่ยต่อหญิง 1,000 คน ^{1/}																Average no. of children still living per 1,000 women ^{1/}
หญิงอายุ 13 ปีขึ้นไป	1,447	1	65	301	610	1,026	1,386	1,607	1,737	1,918	2,155	2,506	2,875	3,414	Women aged 13 years and over	
หญิงเคยสมรสอายุ 13 ปีขึ้นไป	1,996	79	487	751	995	1,349	1,629	1,805	1,925	2,106	2,348	2,705	3,075	3,620	Ever-married women aged 13 years and over	
มารดา	2,347	1,146	1,077	1,229	1,457	1,713	1,907	2,039	2,146	2,322	2,567	2,936	3,324	3,918	Mothers	

ตารางที่ 13 หญิงเคยสมรสอายุ 13 ปีขึ้นไป จำแนกตามจำนวนบุตรที่มีชีวิตอยู่ จำนวนบุตรที่มีชีวิตอยู่โดยเฉลี่ย กลุ่มอายุของหญิง และเขตการปกครอง (ต่อ)

Table 13 Ever-married women 13 years of age and over by number of children still living, average number of children still living, age group of women and area (Contd.)

หญิงเคยสมรส จำนวนบุตรที่มีชีวิตอยู่ จำนวนบุตรที่มีชีวิตอยู่โดยเฉลี่ย ต่อหญิง 1,000 คน และเขตการปกครอง	รวม Total	กลุ่มอายุของหญิง Age group of women														Ever-married women, Number of children still living, Average number of children still living per 1,000 women and area
		13 - 14	15 - 19	20 - 24	25 - 29	30 - 34	35 - 39	40 - 44	45 - 49	50 - 54	55 - 59	60 - 64	65 - 69	70 ขึ้นไป and over		
ในเขตเทศบาล																Municipal area
หญิงอายุ 13 ปีขึ้นไป	13,121,651	388,508	1,107,484	1,274,529	1,384,003	1,376,262	1,337,099	1,314,080	1,203,656	1,048,696	794,959	606,428	415,003	870,945	Women aged 13 years and over	
หญิงเคยสมรสอายุ 13 ปีขึ้นไป	8,787,760	5,931	120,706	401,774	736,770	949,203	1,065,033	1,113,619	1,040,788	920,148	705,534	544,679	378,876	804,699	Ever-married women aged 13 years and over	
จำนวนบุตร 0	1,669,810	5,480	70,625	185,987	293,538	258,867	202,386	166,664	136,722	108,619	76,188	54,670	35,699	74,364	No. of children 0	
1	2,318,588	349	45,575	168,263	280,823	335,888	323,200	297,382	256,685	202,493	140,363	94,382	58,835	114,351	1	
2	2,734,154	32	4,055	41,674	139,002	281,322	404,859	463,624	433,532	359,320	243,783	152,518	84,085	126,346	2	
3	1,174,163	13	215	4,500	18,559	61,051	111,022	145,396	159,102	175,569	152,844	126,212	82,879	136,801	3	
4	455,608	-	29	580	2,688	7,435	16,052	29,663	39,807	51,361	61,659	68,789	57,686	119,860	4	
5	206,038	-	-	30	278	980	2,556	5,039	7,732	13,649	19,254	29,064	32,817	94,640	5	
6	102,350	-	-	3	63	188	643	1,463	2,067	3,637	5,908	10,098	14,771	63,508	6	
7	53,526	-	-	-	3	25	151	303	650	1,140	1,705	4,816	6,703	38,030	7	
8	24,846	-	-	-	-	16	28	167	317	426	705	1,485	2,591	19,110	8	
9	11,304	-	-	-	-	3	9	49	63	141	242	501	1,013	9,283	9	
10	4,758	-	-	-	4	1	1	16	41	82	106	224	357	3,925	10	
11	1,567	-	-	-	-	9	-	3	13	23	17	51	111	1,340	11	
12	560	-	-	-	-	-	-	5	2	3	12	12	42	483	12	
13	141	-	-	-	-	-	-	-	-	-	7	7	10	116	13	
14	39	-	-	-	-	-	-	-	-	2	-	1	5	31	14	
15 ขึ้นไป	9	-	-	-	-	-	-	-	-	-	-	-	1	8	15 and over	
ไม่ทราบ	30,300	58	206	738	1,812	3,419	4,126	3,846	4,053	3,683	2,741	1,846	1,270	2,502	Unknown	
จำนวนบุตรที่มีชีวิตอยู่	15,525,346	451	54,450	267,597	627,080	1,117,887	1,548,204	1,817,587	1,819,587	1,757,140	1,486,052	1,312,288	1,041,380	2,675,642	No. of children still living	
จำนวนบุตรที่มีชีวิตอยู่โดยเฉลี่ยต่อหญิง 1,000 คน ^{1/}															Average no. of children still living per 1,000 women ^{1/}	
หญิงอายุ 13 ปีขึ้นไป	1,186	1	49	210	454	814	1,161	1,387	1,517	1,681	1,876	2,171	2,517	3,081	Women aged 13 years and over	
หญิงเคยสมรสอายุ 13 ปีขึ้นไป	1,773	77	452	667	853	1,182	1,459	1,638	1,755	1,917	2,114	2,417	2,758	3,335	Ever-married women aged 13 years and over	
มารดา	2,190	1,146	1,092	1,244	1,421	1,627	1,803	1,927	2,022	2,175	2,372	2,688	3,046	3,676	Mothers	

ตารางที่ 13 หญิงเคยสมรสอายุ 13 ปีขึ้นไป จำแนกตามจำนวนบุตรที่มีชีวิตอยู่ จำนวนบุตรที่มีชีวิตอยู่โดยเฉลี่ย กลุ่มอายุของหญิง และเขตการปกครอง (ต่อ)

Table 13 Ever-married women 13 years of age and over by number of children still living, average number of children still living, age group of women and area (Contd.)

หญิงเคยสมรส จำนวนบุตรที่มีชีวิตอยู่ จำนวนบุตรที่มีชีวิตอยู่โดยเฉลี่ย ต่อหญิง 1,000 คน และเขตการปกครอง	รวม Total	กลุ่มอายุของหญิง Age group of women													Ever-married women, Number of children still living, Average number of children still living per 1,000 women and area
		13 - 14	15 - 19	20 - 24	25 - 29	30 - 34	35 - 39	40 - 44	45 - 49	50 - 54	55 - 59	60 - 64	65 - 69	70 ขึ้นไป and over	
นอกเขตเทศบาล Non-municipal area															
หญิงอายุ 13 ปีขึ้นไป	15,349,932	630,957	1,328,300	1,055,694	1,178,966	1,348,730	1,523,627	1,604,655	1,509,889	1,327,687	1,074,899	847,940	615,677	1,302,909	Women aged 13 years and over
หญิงเคยสมรสอายุ 13 ปีขึ้นไป	11,859,118	10,599	204,789	531,758	833,829	1,125,806	1,369,262	1,485,717	1,407,515	1,245,005	1,011,070	802,611	585,082	1,246,075	Ever-married women aged 13 years and over
จำนวนบุตร 0	1,406,536	9,767	107,372	176,475	203,139	181,077	151,480	132,136	114,421	92,251	69,761	50,986	36,343	81,328	No. of children 0
1	2,672,080	646	90,755	284,985	365,924	360,289	331,313	306,579	266,667	207,973	150,005	101,955	67,861	137,127	1
2	3,943,880	76	5,889	62,564	229,571	457,928	635,294	693,420	620,097	478,581	313,823	184,980	102,623	159,032	2
3	1,999,380	14	373	6,236	29,335	106,785	205,443	269,064	290,061	304,018	263,785	201,395	124,212	198,661	3
4	902,897	1	37	745	4,207	14,385	33,965	62,200	83,193	112,084	136,385	141,402	110,813	203,480	4
5	454,655	-	1	71	534	2,718	6,599	13,447	20,628	33,235	49,242	72,025	73,517	182,638	5
6	243,076	-	-	20	130	714	2,281	4,387	6,854	9,630	17,427	29,247	39,511	132,874	6
7	125,845	-	-	1	9	166	602	1,531	2,325	3,392	5,761	12,987	18,449	80,621	7
8	56,424	-	-	-	-	35	184	572	922	1,297	2,250	4,216	7,007	39,941	8
9	24,140	-	-	-	-	14	70	278	315	544	739	1,547	2,628	18,006	9
10	9,682	-	-	-	-	-	27	108	176	170	315	546	930	7,411	10
11	3,037	-	-	-	-	-	6	34	49	64	76	183	279	2,345	11
12	981	-	-	-	-	-	1	20	19	33	34	71	72	730	12
13	204	-	-	-	-	-	-	6	8	5	10	18	28	129	13
14	56	-	-	-	-	-	-	-	-	5	6	7	5	34	14
15 ขึ้นไป	27	-	-	-	-	-	-	-	2	-	-	2	4	19	15 and over
ไม่ทราบ	16,217	95	362	660	980	1,694	1,997	1,935	1,777	1,722	1,451	1,044	800	1,700	Unknown
จำนวนบุตรที่มีชีวิตอยู่	25,596,723	846	103,807	432,284	933,410	1,673,489	2,407,438	2,862,534	2,883,237	2,791,441	2,534,898	2,324,554	1,916,227	4,732,556	No. of children still living
จำนวนบุตรที่มีชีวิตอยู่โดยเฉลี่ยต่อหญิง 1,000 คน ^{1/}															Average no. of children still living per 1,000 women ^{1/}
หญิงอายุ 13 ปีขึ้นไป	1,669	1	78	410	792	1,242	1,582	1,786	1,912	2,105	2,361	2,745	3,116	3,637	Women aged 13 years and over
หญิงเคยสมรสอายุ 13 ปีขึ้นไป	2,161	81	508	814	1,121	1,489	1,761	1,929	2,051	2,245	2,511	2,900	3,280	3,803	Ever-married women aged 13 years and over
มารดา	2,453	1,147	1,070	1,219	1,482	1,775	1,980	2,118	2,233	2,425	2,697	3,097	3,497	4,069	Mothers

1/ ไม่รวมหญิงที่ไม่ทราบจำนวนบุตรที่มีชีวิตอยู่

1/ Excluding women with unknown number of living children

ตารางที่ 14 ประชากร จำแนกตามลักษณะความพิการ เพศ และเขตการปกครอง

Table 14 Population by type of disability, sex and area

ลักษณะความพิการ	ประชากร Population			ในเขตเทศบาล Municipal area			นอกเขตเทศบาล Non-municipal area			Type of disability
	รวม	ชาย	หญิง	รวม	ชาย	หญิง	รวม	ชาย	หญิง	
	Total	Male	Female	Total	Male	Female	Total	Male	Female	
ยอดรวม	65,981,642	32,355,056	33,626,586	29,133,812	14,120,867	15,012,945	36,847,830	18,234,190	18,613,640	Total
ไม่มีความพิการ	64,312,894	31,471,568	32,841,326	27,926,119	13,493,353	14,432,767	36,386,774	17,978,216	18,408,559	No disability
มีความพิการ	592,417	330,456	261,960	219,987	121,745	98,242	372,429	208,711	163,718	Disability Persons
ตาบอดทั้ง 2 ข้าง	76,405	38,385	38,020	30,199	15,235	14,964	46,206	23,150	23,056	Two-eyed blindness
พูดไม่ได้/เป็นใบ้/พูดไม่รู้เรื่อง	80,743	42,409	38,333	28,354	14,740	13,614	52,389	27,669	24,720	Dumb
แขน/ขาขาด ตั้งแต่ข้อมือ/ข้อเท้าขึ้นมา										Amputation, part of arm/leg
อย่างน้อย 1 ข้าง/อัมพาต	209,320	121,298	88,022	77,514	44,722	32,792	131,806	76,576	55,230	
มีอาการทางจิต/วิกลจริต/ทำร้ายผู้อื่น/ไม่พูดจา	47,687	29,458	18,230	18,572	10,917	7,656	29,115	18,541	10,574	Psychosis
ออทิสติก	25,390	14,798	10,593	9,729	5,729	4,000	15,661	9,069	6,592	Autistic
พัฒนาการทางสมองช้า/ปัญญาอ่อน	112,427	61,518	50,909	41,059	22,381	18,678	71,368	39,137	32,231	Mental condition
พิการมากกว่า 1 ลักษณะ	40,444	22,590	17,854	14,560	8,022	6,537	25,885	14,568	11,316	Disability with more than 1 type
ไม่ทราบ	1,076,331	553,032	523,300	987,706	505,769	481,937	88,626	47,263	41,363	Unknown

ตารางที่ 15 ประชากรอายุ 15 ปีขึ้นไปทำงานในรอบปี จำแนกตามหมวดอาชีพ กลุ่มอายุ เพศ และเขตการปกครอง

Table 15 Usually economically active population 15 years of age and over by occupation, age group, sex and area

หมวดอาชีพ เพศ และเขตการปกครอง	รวม Total	กลุ่มอายุ Age group													Major occupation group, sex and area
		15 - 19	20 - 24	25 - 29	30 - 34	35 - 39	40 - 44	45 - 49	50 - 54	55 - 59	60 - 64	65 - 69	70 ขึ้นไป and over		
ยอดรวม	53,295,867	4,900,581	4,691,510	5,092,611	5,394,913	5,614,851	5,672,020	5,266,073	4,588,031	3,567,082	2,765,393	1,933,365	3,809,439	Total	
ไม่ทำงาน	13,914,204	3,409,754	1,693,276	720,045	560,341	505,061	512,151	529,749	622,084	697,190	948,297	904,854	2,811,401	Not work	
ทำงาน	38,641,607	1,261,466	2,882,440	4,297,630	4,772,951	5,059,466	5,116,186	4,697,092	3,931,301	2,841,961	1,795,785	1,009,285	976,043	Work	
ผู้จัดการ ข้าราชการระดับอาวุโส และผู้บริหารวิทยุกระจายเสียง	858,953	3,842	21,300	65,757	102,244	123,872	139,086	141,087	119,145	79,880	34,063	15,785	12,892	Managers	
ผู้ประกอบวิชาชีพด้านต่าง ๆ	1,866,130	6,817	109,096	307,645	341,642	262,710	210,699	236,122	232,271	123,998	21,295	7,467	6,367	Professionals	
เจ้าหน้าที่เทคนิค และผู้ประกอบวิชาชีพ ที่เกี่ยวข้องกับด้านต่าง ๆ	1,020,419	8,723	85,534	204,768	196,447	163,620	134,287	104,758	68,727	35,401	10,390	4,219	3,546	Technicians and associate professionals	
เสมียน	1,143,287	14,441	121,366	272,073	224,134	173,281	130,406	100,845	63,940	32,559	6,573	2,074	1,594	Clerical support workers	
พนักงานบริการ และผู้จำหน่ายสินค้า	6,176,501	176,601	448,741	695,318	768,654	828,607	865,856	781,386	637,395	429,829	262,143	138,661	143,311	Service and sales workers	
ผู้ปฏิบัติงานที่มีฝีมือด้านการเกษตร ป่าไม้ และการประมง	15,799,764	519,516	791,300	1,043,110	1,394,810	1,833,890	2,121,858	2,080,756	1,894,621	1,571,316	1,167,300	698,590	682,697	Skilled agricultural, forestry and fishery workers	
ช่างฝีมือ และผู้ปฏิบัติงานที่เกี่ยวข้อง	2,979,584	156,153	297,593	421,510	438,582	437,447	390,588	309,224	223,074	146,903	78,633	39,291	40,585	Craft and related trades workers	
ผู้ควบคุมเครื่องจักรโรงงานและเครื่องจักร และผู้ปฏิบัติงานด้านการประกอบ	2,685,195	93,215	305,891	466,608	472,360	426,734	355,771	255,093	161,178	89,385	37,938	13,293	7,729	Plant and machine operators and assemblers	
ผู้ประกอบอาชีพงานพื้นฐาน	4,334,447	220,001	417,563	553,730	566,988	575,009	567,605	499,878	394,779	260,647	146,187	74,481	57,581	Elementary occupations	
ทหาร	351,995	6,496	137,973	25,533	24,486	25,622	28,656	43,573	39,510	17,217	2,111	403	414	Armed forces occupations	
ทำงานแต่ไม่ทราบอาชีพ	1,425,333	55,663	146,083	241,579	242,604	208,674	171,375	144,370	96,661	54,825	29,152	15,020	19,328	Work but unknown occupation	
ไม่ทราบ	740,056	229,360	115,795	74,935	61,621	50,324	43,683	39,231	34,646	27,931	21,310	19,226	21,995	Unknown	

ตารางที่ 15 ประชากรอายุ 15 ปีขึ้นไปทำงานในรอบปี จำแนกตามหมวดอาชีพ กลุ่มอายุ เพศ และเขตการปกครอง (ต่อ)

Table 15 Usually economically active population 15 years of age and over by occupation, age group, sex and area (Contd.)

หมวดอาชีพ เพศ และเขตการปกครอง	รวม Total	กลุ่มอายุ Age group													Major occupation group, sex and area
		15 - 19	20 - 24	25 - 29	30 - 34	35 - 39	40 - 44	45 - 49	50 - 54	55 - 59	60 - 64	65 - 69	70 ขึ้นไป and over		
ชาย	25,843,760	2,464,802	2,361,287	2,529,641	2,669,921	2,754,124	2,753,286	2,552,527	2,211,649	1,697,224	1,311,025	902,685	1,635,589	Male	
ไม่ทำงาน	5,584,054	1,616,629	755,579	306,125	207,603	168,546	158,262	155,074	183,739	219,306	361,441	355,836	1,095,913	Not work	
ทำงาน	19,903,775	729,879	1,552,587	2,186,016	2,432,541	2,560,047	2,574,392	2,379,060	2,012,484	1,465,945	941,002	539,093	530,730	Work	
ผู้จัดการ ข้าราชการระดับอาวุโส และผู้บริหารวิทยุกระจายเสียง	559,631	2,475	10,533	34,159	58,032	76,391	90,024	97,029	86,449	59,023	25,137	11,539	8,842	Managers	
ผู้ประกอบการวิชาชีพด้านต่าง ๆ	777,735	3,234	36,566	114,974	139,600	108,305	87,611	99,228	104,420	61,512	12,511	5,078	4,697	Professionals	
เจ้าหน้าที่เทคนิค และผู้ประกอบการวิชาชีพ ที่เกี่ยวข้องกับด้านต่าง ๆ	460,013	4,048	28,747	76,941	81,047	75,503	66,858	54,298	39,489	21,597	6,383	2,689	2,411	Technicians and associate professionals	
เสมียน	410,690	6,055	36,431	82,652	73,852	62,652	51,941	43,232	30,936	16,964	3,786	1,199	990	Clerical support workers	
พนักงานบริการ และผู้จำหน่ายสินค้า	2,581,338	76,818	177,760	287,438	322,521	343,837	356,907	322,799	271,511	181,421	113,105	61,076	66,144	Service and sales workers	
ผู้ปฏิบัติงานที่มีฝีมือด้านการเกษตร ป่าไม้ และการประมง	8,076,026	316,215	439,892	563,657	707,407	900,212	1,033,182	1,022,028	930,465	788,165	610,386	379,887	384,530	Skilled agricultural, forestry and fishery workers	
ช่างฝีมือ และผู้ปฏิบัติงานที่เกี่ยวข้อง	1,961,213	97,851	203,450	294,737	303,569	293,571	255,705	198,688	142,556	90,465	44,301	19,115	17,203	Craft and related trades workers	
ผู้ควบคุมเครื่องจักรโรงงานและเครื่องจักร และผู้ปฏิบัติงานด้านการประกอบ	1,754,234	56,269	175,579	279,333	294,714	276,553	244,211	186,265	122,773	71,145	31,059	10,574	5,760	Plant and machine operators and assemblers	
ผู้ประกอบการอาชีพงานพื้นฐาน	2,230,097	129,845	232,422	307,896	302,097	287,090	269,131	235,078	190,854	129,000	76,720	39,512	30,453	Elementary occupations	
ทหาร	337,699	6,411	137,257	23,986	22,524	23,781	26,611	41,126	37,406	15,981	1,894	357	364	Armed forces occupations	
ทำงานแต่ไม่ทราบอาชีพ	755,098	30,657	73,951	120,243	127,177	112,153	92,211	79,288	55,625	30,673	15,720	8,067	9,334	Work but unknown occupation	
ไม่ทราบ	355,931	118,295	53,121	37,500	29,777	25,531	20,632	18,394	15,425	11,973	8,581	7,756	8,945	Unknown	

ตารางที่ 15 ประชากรอายุ 15 ปีขึ้นไปทำงานในรอบปี จำแนกตามหมวดอาชีพ กลุ่มอายุ เพศ และเขตการปกครอง (ต่อ)

Table 15 Usually economically active population 15 years of age and over by occupation, age group, sex and area (Contd.)

หมวดอาชีพ เพศ และเขตการปกครอง	รวม Total	กลุ่มอายุ Age group												Major occupation group, sex and area
		15 - 19	20 - 24	25 - 29	30 - 34	35 - 39	40 - 44	45 - 49	50 - 54	55 - 59	60 - 64	65 - 69	70 ขึ้นไป and over	
หญิง	27,452,107	2,435,778	2,330,223	2,562,969	2,724,992	2,860,726	2,918,734	2,713,545	2,376,383	1,869,858	1,454,368	1,030,681	2,173,850	Female
ไม่ทำงาน	8,330,150	1,793,126	937,697	413,920	352,738	336,514	353,889	374,676	438,345	477,885	586,856	549,018	1,715,487	Not work
ทำงาน	18,737,832	531,587	1,329,853	2,111,615	2,340,410	2,499,419	2,541,794	2,318,033	1,918,817	1,376,016	854,783	470,192	445,314	Work
ผู้จัดการ ข้าราชการระดับอาวุโส และผู้บริหารวิทยุกระจายเสียง	299,321	1,367	10,767	31,598	44,212	47,481	49,062	44,058	32,697	20,858	8,926	4,247	4,050	Managers
ผู้ประกอบการวิชาชีพด้านต่าง ๆ	1,088,394	3,583	72,530	192,671	202,042	154,405	123,088	136,895	127,852	62,486	8,784	2,389	1,670	Professionals
เจ้าหน้าที่เทคนิค และผู้ประกอบการวิชาชีพ ที่เกี่ยวข้องกับด้านต่าง ๆ	560,406	4,675	56,786	127,827	115,399	88,117	67,430	50,460	29,237	13,804	4,006	1,530	1,134	Technicians and associate professionals
เสมียน	732,597	8,386	84,935	189,421	150,282	110,629	78,465	57,614	33,003	15,595	2,786	876	604	Clerical support workers
พนักงานบริการ และผู้จำหน่ายสินค้า	3,595,163	99,782	270,982	407,880	446,132	484,770	508,949	458,586	365,884	248,408	149,038	77,585	77,167	Service and sales workers
ผู้ปฏิบัติงานที่มีฝีมือด้านการเกษตร ป่าไม้ และการประมง	7,723,738	203,301	351,409	479,453	687,403	933,678	1,088,676	1,058,728	964,157	783,150	556,915	318,703	298,166	Skilled agricultural, forestry and fishery workers
ช่างฝีมือ และผู้ปฏิบัติงานที่เกี่ยวข้อง	1,018,371	58,302	94,143	126,772	135,013	143,876	134,882	110,536	80,518	56,439	34,332	20,176	23,382	Craft and related trades workers
ผู้ควบคุมเครื่องจักรโรงงานและเครื่องจักร และผู้ปฏิบัติงานด้านการประกอบ	930,960	36,946	130,312	187,275	177,646	150,182	111,560	68,828	38,405	18,240	6,879	2,720	1,968	Plant and machine operators and assemblers
ผู้ประกอบการอาชีพงานพื้นฐาน	2,104,350	90,156	185,141	245,834	264,891	287,919	298,474	264,800	203,924	131,647	69,468	34,969	27,127	Elementary occupations
ทหาร	14,296	84	716	1,547	1,962	1,841	2,044	2,447	2,105	1,236	217	46	51	Armed forces occupations
ทำงานแต่ไม่ทราบอาชีพ	670,235	25,006	72,132	121,336	115,427	96,521	79,164	65,082	41,036	24,152	13,432	6,953	9,993	Work but unknown occupation
ไม่ทราบ	384,125	111,065	62,673	37,435	31,844	24,792	23,051	20,837	19,221	15,957	12,729	11,470	13,049	Unknown

ตารางที่ 15 ประชากรอายุ 15 ปีขึ้นไปทำงานในรอบปี จำแนกตามหมวดอาชีพ กลุ่มอายุ เพศ และเขตการปกครอง (ต่อ)

Table 15 Usually economically active population 15 years of age and over by occupation, age group, sex and area (Contd.)

หมวดอาชีพ เพศ และเขตการปกครอง	รวม Total	กลุ่มอายุ Age group												Major occupation group, sex and area
		15 - 19	20 - 24	25 - 29	30 - 34	35 - 39	40 - 44	45 - 49	50 - 54	55 - 59	60 - 64	65 - 69	70 ขึ้นไป and over	
ในเขตเทศบาล	24,485,509	2,182,990	2,482,044	2,698,432	2,710,885	2,633,322	2,547,546	2,316,727	2,004,620	1,496,298	1,139,846	770,141	1,502,656	Municipal area
ไม่ทำงาน	7,075,559	1,526,505	1,032,470	410,264	318,342	290,409	297,395	305,169	355,128	385,360	515,936	443,892	1,194,689	Not work
ทำงาน	16,839,160	460,537	1,358,866	2,232,043	2,347,307	2,306,162	2,218,480	1,983,200	1,624,583	1,091,791	610,091	314,348	291,752	Work
ผู้จัดการ ข้าราชการระดับอาวุโส และผู้บริหารกฎหมาย	571,420	2,154	14,327	47,965	73,067	83,960	89,383	89,822	77,689	52,093	22,114	10,282	8,563	Managers
ผู้ประกอบการวิชาชีพด้านต่าง ๆ	1,269,847	3,703	72,967	215,898	238,778	181,711	145,381	153,506	147,500	85,104	15,541	5,327	4,430	Professionals
เจ้าหน้าที่เทคนิค และผู้ประกอบการวิชาชีพ ที่เกี่ยวข้องกับด้านต่าง ๆ	759,447	5,827	60,678	154,243	146,230	122,286	100,430	77,528	52,109	27,203	7,747	2,927	2,238	Technicians and associate professionals
เสมียน	836,488	9,379	84,052	198,186	161,573	127,254	96,264	75,781	49,743	26,350	5,210	1,475	1,220	Clerical support workers
พนักงานบริการ และผู้จำหน่ายสินค้า	3,976,125	102,584	285,637	468,095	508,788	537,157	556,219	501,659	408,569	271,909	164,794	84,084	86,630	Service and sales workers
ผู้ปฏิบัติงานที่มีฝีมือด้านการเกษตร ป่าไม้ และการประมง	3,054,801	89,636	136,654	183,002	248,410	335,065	406,508	412,091	389,717	327,827	247,509	144,648	133,733	Skilled agricultural, forestry and fishery workers
ช่างฝีมือ และผู้ปฏิบัติงานที่เกี่ยวข้อง	1,725,305	77,914	172,153	258,280	264,803	261,182	225,774	176,803	129,035	82,552	41,931	18,250	16,630	Craft and related trades workers
ผู้ควบคุมเครื่องจักรโรงงานและเครื่องจักร และผู้ปฏิบัติงานด้านการประกอบ	1,586,864	49,316	170,273	269,892	274,399	253,242	217,735	156,433	102,580	56,509	23,652	8,058	4,773	Plant and machine operators and assemblers
ผู้ประกอบการอาชีพงานพื้นฐาน	1,900,467	85,750	184,473	259,326	255,198	253,414	250,267	216,959	175,483	110,022	59,568	28,852	21,154	Elementary occupations
ทหาร	221,538	4,916	84,331	15,976	15,918	16,985	18,963	26,343	24,171	12,026	1,459	184	266	Armed forces occupations
ทำงานแต่ไม่ทราบอาชีพ	936,859	29,357	93,320	161,179	160,141	133,905	111,555	96,273	67,987	40,195	20,567	10,262	12,115	Work but unknown occupation
ไม่ทราบ	570,790	195,948	90,708	56,125	45,237	36,752	31,670	28,358	24,909	19,147	13,820	11,901	16,215	Unknown

ตารางที่ 15 ประชากรอายุ 15 ปีขึ้นไปทำงานในรอบปี จำแนกตามหมวดอาชีพ กลุ่มอายุ เพศ และเขตการปกครอง (ต่อ)

Table 15 Usually economically active population 15 years of age and over by occupation, age group, sex and area (Contd.)

หมวดอาชีพ เพศ และเขตการปกครอง	รวม Total	กลุ่มอายุ Age group													Major occupation group, sex and area
		15 - 19	20 - 24	25 - 29	30 - 34	35 - 39	40 - 44	45 - 49	50 - 54	55 - 59	60 - 64	65 - 69	70 ขึ้นไป and over		
ชาย	11,752,373	1,075,512	1,207,515	1,314,429	1,334,623	1,296,223	1,233,467	1,113,071	955,924	701,339	533,419	355,138	631,711	Male	
ไม่ทำงาน	2,785,206	712,792	448,805	175,752	114,802	90,702	85,151	83,233	99,551	121,270	204,311	182,083	466,754	Not work	
ทำงาน	8,693,514	261,766	718,384	1,110,528	1,198,390	1,186,974	1,133,522	1,016,716	845,281	571,783	323,516	168,213	158,442	Work	
ผู้จัดการ ข้าราชการระดับอาวุโส และผู้บริหารวิทยุกระจายเสียง	353,181	1,359	6,768	24,046	39,992	49,626	54,728	58,488	53,394	36,244	15,487	7,251	5,797	Managers	
ผู้ประกอบการวิชาชีพด้านต่าง ๆ	539,072	1,735	25,633	85,077	102,028	78,118	62,319	64,759	64,177	39,876	8,762	3,454	3,134	Professionals	
เจ้าหน้าที่เทคนิค และผู้ประกอบการวิชาชีพ ที่เกี่ยวข้องกับด้านต่าง ๆ	339,132	2,677	20,448	58,545	60,010	55,721	49,168	39,252	29,122	16,132	4,692	1,868	1,497	Technicians and associate professionals	
เสมียน	301,412	3,998	25,508	61,055	53,959	45,993	37,777	31,989	23,478	13,215	2,904	808	728	Clerical support workers	
พนักงานบริการ และผู้จำหน่ายสินค้า	1,688,989	43,972	112,748	194,926	218,485	229,352	234,433	211,303	176,538	116,895	72,015	37,365	40,958	Service and sales workers	
ผู้ปฏิบัติงานที่มีฝีมือด้านการเกษตร ป่าไม้ และการประมง	1,580,283	54,916	78,066	102,944	129,938	166,798	199,126	203,353	191,765	164,886	130,732	80,041	77,719	Skilled agricultural, forestry and fishery workers	
ช่างฝีมือ และผู้ปฏิบัติงานที่เกี่ยวข้อง	1,172,312	52,952	119,193	183,644	187,114	180,532	150,884	116,716	84,597	53,015	25,446	10,053	8,166	Craft and related trades workers	
ผู้ควบคุมเครื่องจักรโรงงานและเครื่องจักร และผู้ปฏิบัติงานด้านการประกอบ	1,072,761	30,349	98,836	165,153	177,122	171,804	156,174	117,665	80,068	45,651	19,787	6,522	3,630	Plant and machine operators and assemblers	
ผู้ประกอบการอาชีพงานพื้นฐาน	941,136	48,685	100,211	141,432	131,164	121,416	111,620	96,021	81,275	52,326	31,213	15,109	10,665	Elementary occupations	
ทหาร	211,590	4,869	83,868	14,992	14,654	15,784	17,493	24,599	22,571	11,048	1,313	165	234	Armed forces occupations	
ทำงานแต่ไม่ทราบอาชีพ	493,646	16,255	47,104	78,714	83,923	71,830	59,801	52,571	38,296	22,495	11,165	5,578	5,914	Work but unknown occupation	
ไม่ทราบ	273,653	100,954	40,326	28,149	21,432	18,547	14,794	13,122	11,092	8,286	5,592	4,842	6,515	Unknown	

ตารางที่ 15 ประชากรอายุ 15 ปีขึ้นไปทำงานในรอบปี จำแนกตามหมวดอาชีพ กลุ่มอายุ เพศ และเขตการปกครอง (ต่อ)

Table 15 Usually economically active population 15 years of age and over by occupation, age group, sex and area (Contd.)

หมวดอาชีพ เพศ และเขตการปกครอง	รวม Total	กลุ่มอายุ Age group													Major occupation group, sex and area
		15 - 19	20 - 24	25 - 29	30 - 34	35 - 39	40 - 44	45 - 49	50 - 54	55 - 59	60 - 64	65 - 69	70 ขึ้นไป and over		
หญิง	12,733,136	1,107,478	1,274,529	1,384,003	1,376,262	1,337,099	1,314,079	1,203,656	1,048,696	794,959	606,428	415,003	870,945	Female	
ไม่ทำงาน	4,290,353	813,713	583,665	234,513	203,540	199,707	212,244	221,936	255,577	264,090	311,625	261,809	727,935	Not work	
ทำงาน	8,145,646	198,771	640,483	1,121,515	1,148,917	1,119,187	1,084,958	966,483	779,302	520,008	286,575	146,135	133,310	Work	
ผู้จัดการ ข้าราชการระดับอาวุโส และผู้บริหารศึกษา	218,239	795	7,560	23,920	33,075	34,334	34,655	31,335	24,294	15,849	6,627	3,031	2,765	Managers	
ผู้ประกอบการวิชาชีพด้านต่าง ๆ	730,775	1,968	47,334	130,821	136,750	103,594	83,063	88,747	83,323	45,228	6,779	1,873	1,296	Professionals	
เจ้าหน้าที่เทคนิค และผู้ประกอบการวิชาชีพ ที่เกี่ยวข้องกับด้านต่าง ๆ	420,315	3,151	40,230	95,697	86,220	66,565	51,263	38,276	22,987	11,071	3,055	1,059	741	Technicians and associate professionals	
เสมียน	535,076	5,381	58,545	137,131	107,614	81,261	58,487	43,792	26,265	13,135	2,306	667	492	Clerical support workers	
พนักงานบริการ และผู้จำหน่ายสินค้า	2,287,136	58,612	172,889	273,169	290,303	307,805	321,786	290,356	232,031	155,014	92,779	46,719	45,672	Service and sales workers	
ผู้ปฏิบัติงานที่มีฝีมือด้านการเกษตร ป่าไม้ และการประมง	1,474,518	34,721	58,588	80,058	118,473	168,267	207,383	208,738	197,952	162,941	116,777	64,606	56,014	Skilled agricultural, forestry and fishery workers	
ช่างฝีมือ และผู้ปฏิบัติงานที่เกี่ยวข้อง	552,994	24,962	52,959	74,636	77,689	80,650	74,890	60,088	44,438	29,536	16,485	8,197	8,464	Craft and related trades workers	
ผู้ควบคุมเครื่องจักรโรงงานและเครื่องจักร และผู้ปฏิบัติงานด้านการประกอบ	514,102	18,967	71,437	104,739	97,277	81,438	61,561	38,768	22,512	10,858	3,865	1,536	1,143	Plant and machine operators and assemblers	
ผู้ประกอบการอาชีพงานพื้นฐาน	959,331	37,065	84,262	117,895	124,035	131,998	138,647	120,938	94,208	57,697	28,354	13,744	10,489	Elementary occupations	
ทหาร	9,947	47	463	984	1,264	1,201	1,470	1,743	1,600	978	146	19	31	Armed forces occupations	
ทำงานแต่ไม่ทราบอาชีพ	443,213	13,102	46,216	82,465	76,218	62,075	51,754	43,702	29,691	17,701	9,402	4,685	6,202	Work but unknown occupation	
ไม่ทราบ	297,137	94,994	50,382	27,976	23,805	18,204	16,876	15,236	13,817	10,861	8,228	7,059	9,700	Unknown	

ตารางที่ 15 ประชากรอายุ 15 ปีขึ้นไปทำงานในรอบปี จำแนกตามหมวดอาชีพ กลุ่มอายุ เพศ และเขตการปกครอง (ต่อ)

Table 15 Usually economically active population 15 years of age and over by occupation, age group, sex and area (Contd.)

หมวดอาชีพ เพศ และเขตการปกครอง	รวม Total	กลุ่มอายุ Age group												Major occupation group, sex and area
		15 - 19	20 - 24	25 - 29	30 - 34	35 - 39	40 - 44	45 - 49	50 - 54	55 - 59	60 - 64	65 - 69	70 ขึ้นไป and over	
นอกเขตเทศบาล	28,810,358	2,717,590	2,209,466	2,394,178	2,684,027	2,981,529	3,124,474	2,949,345	2,583,411	2,070,784	1,625,546	1,163,224	2,306,783	Non-municipal area
ไม่ทำงาน	6,838,645	1,883,249	660,806	309,781	242,000	214,652	214,755	224,580	266,956	311,830	432,362	460,963	1,616,712	Not work
ทำงาน	21,802,447	800,929	1,523,574	2,065,587	2,425,644	2,753,304	2,897,706	2,713,893	2,306,718	1,750,170	1,185,694	694,936	684,291	Work
ผู้จัดการ ข้าราชการระดับอาวุโส และผู้บริหารวิสาหกิจ	287,533	1,688	6,972	17,791	29,177	39,912	49,703	51,265	41,457	27,787	11,949	5,504	4,329	Managers
ผู้ประกอบการวิชาชีพด้านต่าง ๆ	596,283	3,114	36,129	91,747	102,864	80,999	65,318	82,616	84,772	38,894	5,754	2,141	1,936	Professionals
เจ้าหน้าที่เทคนิค และผู้ประกอบการวิชาชีพ ที่เกี่ยวข้องกับด้านต่าง ๆ	260,972	2,895	24,855	50,525	50,217	41,334	33,857	27,230	16,618	8,198	2,643	1,292	1,308	Technicians and associate professionals
เสมียน	306,799	5,062	37,314	73,887	62,560	46,027	34,142	25,064	14,197	6,209	1,362	599	374	Clerical support workers
พนักงานบริการ และผู้จำหน่ายสินค้า	2,200,375	74,017	163,105	227,223	259,866	291,450	309,637	279,727	228,826	157,920	97,349	54,577	56,681	Service and sales workers
ผู้ปฏิบัติงานที่มีฝีมือด้านการเกษตร ป่าไม้ และการประมง	12,744,963	429,879	654,646	860,109	1,146,400	1,498,825	1,715,349	1,668,665	1,504,904	1,243,489	919,792	553,942	548,964	Skilled agricultural, forestry and fishery workers
ช่างฝีมือ และผู้ปฏิบัติงานที่เกี่ยวข้อง	1,254,279	78,239	125,441	163,229	173,780	176,265	164,814	132,421	94,040	64,352	36,702	21,041	23,956	Craft and related trades workers
ผู้ควบคุมเครื่องจักรโรงงานและเครื่องจักร และผู้ปฏิบัติงานด้านการประกอบ	1,098,331	43,899	135,618	196,716	197,961	173,492	138,036	98,659	58,598	32,875	14,286	5,235	2,955	Plant and machine operators and assemblers
ผู้ประกอบการอาชีพงานพื้นฐาน	2,433,981	134,251	233,090	294,403	311,790	321,595	317,338	282,919	219,296	150,625	86,619	45,629	36,426	Elementary occupations
ทหาร	130,457	1,579	53,642	9,557	8,568	8,637	9,693	17,230	15,340	5,191	652	219	149	Armed forces occupations
ทำงานแต่ไม่ทราบอาชีพ	488,475	26,306	52,763	80,400	82,462	74,769	59,820	48,097	28,673	14,630	8,585	4,757	7,212	Work but unknown occupation
ไม่ทราบ	169,266	33,412	25,086	18,810	16,384	13,572	12,013	10,872	9,737	8,784	7,490	7,325	5,780	Unknown

ตารางที่ 15 ประชากรอายุ 15 ปีขึ้นไปทำงานในรอบปี จำแนกตามหมวดอาชีพ กลุ่มอายุ เพศ และเขตการปกครอง (ต่อ)

Table 15 Usually economically active population 15 years of age and over by occupation, age group, sex and area (Contd.)

หมวดอาชีพ เพศ และเขตการปกครอง	รวม Total	กลุ่มอายุ Age group													Major occupation group, sex and area
		15 - 19	20 - 24	25 - 29	30 - 34	35 - 39	40 - 44	45 - 49	50 - 54	55 - 59	60 - 64	65 - 69	70 ขึ้นไป and over		
ชาย	14,091,387	1,389,290	1,153,772	1,215,212	1,335,297	1,457,901	1,519,819	1,439,456	1,255,724	995,885	777,606	547,547	1,003,877	Male	
ไม่ทำงาน	2,798,848	903,836	306,774	130,373	92,802	77,845	73,111	71,841	84,188	98,036	157,131	173,753	629,159	Not work	
ทำงาน	11,210,261	468,113	834,204	1,075,488	1,234,151	1,373,072	1,440,870	1,362,343	1,167,203	894,161	617,487	370,880	372,288	Work	
ผู้จัดการ ข้าราชการระดับอาวุโส และผู้บริหารวิสาหกิจ	206,451	1,116	3,765	10,113	18,040	26,764	35,296	38,542	33,054	22,778	9,650	4,288	3,044	Managers	
ผู้ประกอบการวิชาชีพด้านต่าง ๆ	238,664	1,499	10,933	29,897	37,572	30,188	25,293	34,468	40,243	21,636	3,749	1,624	1,563	Professionals	
เจ้าหน้าที่เทคนิค และผู้ประกอบการวิชาชีพ ที่เกี่ยวข้องกับด้านต่าง ๆ	120,881	1,371	8,299	18,396	21,038	19,782	17,690	15,046	10,367	5,465	1,692	821	915	Technicians and associate professionals	
เสมียน	109,278	2,057	10,923	21,597	19,892	16,659	14,164	11,242	7,459	3,749	883	390	263	Clerical support workers	
พนักงานบริการ และผู้จำหน่ายสินค้า	892,349	32,847	65,012	92,512	104,036	114,485	122,474	111,496	94,973	64,526	41,091	23,712	25,186	Service and sales workers	
ผู้ปฏิบัติงานที่มีฝีมือด้านการเกษตร ป่าไม้ และการประมง	6,495,743	261,299	361,825	460,713	577,470	733,414	834,056	818,676	738,700	623,279	479,654	299,846	306,811	Skilled agricultural, forestry and fishery workers	
ช่างฝีมือ และผู้ปฏิบัติงานที่เกี่ยวข้อง	788,901	44,899	84,257	111,093	116,455	113,039	104,821	81,973	57,960	37,449	18,855	9,062	9,038	Craft and related trades workers	
ผู้ควบคุมเครื่องจักรโรงงานและเครื่องจักร และผู้ปฏิบัติงานด้านการประกอบ	681,473	25,920	76,743	114,180	117,592	104,749	88,037	68,600	42,704	25,494	11,272	4,052	2,130	Plant and machine operators and assemblers	
ผู้ประกอบการอาชีพงานพื้นฐาน	1,288,961	81,160	132,211	166,464	170,933	165,674	157,511	139,057	109,580	76,674	45,506	24,403	19,788	Elementary occupations	
ทหาร	126,108	1,542	53,388	8,995	7,870	7,997	9,119	16,527	14,835	4,933	581	192	130	Armed forces occupations	
ทำงานแต่ไม่ทราบอาชีพ	261,452	14,402	26,847	41,529	43,254	40,322	32,409	26,717	17,328	8,178	4,555	2,489	3,421	Work but unknown occupation	
ไม่ทราบ	82,278	17,340	12,795	9,351	8,345	6,984	5,838	5,272	4,333	3,687	2,989	2,914	2,430	Unknown	

ตารางที่ 15 ประชากรอายุ 15 ปีขึ้นไปทำงานในรอบปี จำแนกตามหมวดอาชีพ กลุ่มอายุ เพศ และเขตการปกครอง (ต่อ)

Table 15 Usually economically active population 15 years of age and over by occupation, age group, sex and area (Contd.)

หมวดอาชีพ เพศ และเขตการปกครอง	รวม Total	กลุ่มอายุ Age group												Major occupation group, sex and area
		15 - 19	20 - 24	25 - 29	30 - 34	35 - 39	40 - 44	45 - 49	50 - 54	55 - 59	60 - 64	65 - 69	70 ขึ้นไป and over	
หญิง	14,718,972	1,328,300	1,055,694	1,178,966	1,348,730	1,523,627	1,604,655	1,509,889	1,327,687	1,074,899	847,940	615,677	1,302,906	Female
ไม่ทำงาน	4,039,797	979,413	354,032	179,407	149,198	136,807	141,645	152,739	182,768	213,794	275,231	287,210	987,553	Not work
ทำงาน	10,592,187	332,816	689,370	990,100	1,191,493	1,380,232	1,456,836	1,351,550	1,139,515	856,008	568,208	324,057	312,003	Work
ผู้จัดการ ข้าราชการระดับอาวุโส และผู้บริหารวิทยุกระจายเสียง	81,082	572	3,207	7,678	11,137	13,147	14,407	12,723	8,402	5,009	2,299	1,216	1,284	Managers
ผู้ประกอบการวิชาชีพด้านต่าง ๆ	357,619	1,615	25,196	61,850	65,292	50,811	40,025	48,148	44,528	17,258	2,006	517	373	Professionals
เจ้าหน้าที่เทคนิค และผู้ประกอบการวิชาชีพ ที่เกี่ยวข้องกับด้านต่าง ๆ	140,091	1,524	16,556	32,129	29,179	21,552	16,167	12,184	6,250	2,733	952	471	393	Technicians and associate professionals
เสมียน	197,521	3,005	26,391	52,290	42,668	29,368	19,978	13,822	6,738	2,460	480	209	112	Clerical support workers
พนักงานบริการ และผู้จำหน่ายสินค้า	1,308,026	41,170	98,093	134,711	155,830	176,965	187,162	168,231	133,853	93,394	56,258	30,865	31,495	Service and sales workers
ผู้ปฏิบัติงานที่มีฝีมือด้านการเกษตร ป่าไม้ และการประมง	6,249,220	168,580	292,821	399,396	568,930	765,411	881,293	849,989	766,204	620,210	440,138	254,096	242,152	Skilled agricultural, forestry and fishery workers
ช่างฝีมือ และผู้ปฏิบัติงานที่เกี่ยวข้อง	465,378	33,339	41,184	52,136	57,324	63,226	59,993	50,448	36,080	26,903	17,847	11,979	14,918	Craft and related trades workers
ผู้ควบคุมเครื่องจักรโรงงานและเครื่องจักร และผู้ปฏิบัติงานด้านการประกอบ	416,858	17,978	58,875	82,536	80,369	68,743	49,999	30,060	15,893	7,382	3,014	1,183	825	Plant and machine operators and assemblers
ผู้ประกอบการอาชีพงานพื้นฐาน	1,145,019	53,091	100,879	127,939	140,857	155,921	159,827	143,861	109,716	73,951	41,113	21,226	16,639	Elementary occupations
ทหาร	4,349	37	253	562	698	640	574	704	504	258	71	27	19	Armed forces occupations
ทำงานแต่ไม่ทราบอาชีพ	227,023	11,904	25,916	38,871	39,209	34,446	27,410	21,380	11,345	6,452	4,030	2,268	3,792	Work but unknown occupation
ไม่ทราบ	86,988	16,072	12,292	9,459	8,039	6,588	6,175	5,601	5,404	5,097	4,501	4,411	3,349	Unknown

ตารางที่ 16 ประชากรอายุ 15 ปีขึ้นไปทำงานในรอบปี จำแนกตามหมวดอุตสาหกรรม กลุ่มอายุ เพศ และเขตการปกครอง

Table 16 Usually economically active population 15 years of age and over by industry, age group, sex and area

หมวดอุตสาหกรรม เพศ และเขตการปกครอง	รวม Total	กลุ่มอายุ Age group													Major industry group, sex and area
		15 - 19	20 - 24	25 - 29	30 - 34	35 - 39	40 - 44	45 - 49	50 - 54	55 - 59	60 - 64	65 - 69	70 ขึ้นไป and over		
ยอดรวม	38,641,607	1,261,465	2,882,440	4,297,630	4,772,951	5,059,466	5,116,188	4,697,092	3,931,301	2,841,961	1,795,785	1,009,285	976,043	Total	
เกษตรกรรม การป่าไม้ และการประมง	16,859,982	575,141	874,597	1,146,769	1,512,383	1,961,430	2,256,178	2,213,525	2,006,693	1,655,190	1,220,614	728,599	708,862	Agriculture, forestry and fishing	
การทำเหมืองแร่ และเหมืองหิน	37,024	954	2,821	5,437	5,862	5,514	5,104	4,542	3,227	1,828	970	395	371	Mining and quarrying	
การผลิต	5,210,173	243,159	640,017	989,894	919,775	785,051	611,857	419,717	267,740	162,916	84,978	41,045	44,024	Manufacturing	
การไฟฟ้า ก๊าซ ไอน้ำ และระบบปรับอากาศ	97,843	1,124	6,217	12,872	12,213	12,601	15,014	14,675	13,835	7,839	1,087	224	142	Electricity, gas, steam and air conditioning supply	
การจัดหาน้ำ การจัดการ และการบำบัดน้ำเสีย ของเสีย และสิ่งปฏิกูล	47,958	789	2,853	5,674	5,935	6,180	6,638	6,624	6,278	4,723	1,402	461	401	Water supply; sewerage, waste management and remediation activities	
การก่อสร้าง	1,419,003	62,982	116,988	164,383	195,013	213,113	214,860	184,081	130,884	76,121	37,093	15,067	8,418	Construction	
การขายส่งและการขายปลีก														Wholesale and retail trade; repair	
การซ่อมยานยนต์และจักรยานยนต์	4,739,215	149,340	388,436	614,743	652,122	633,917	608,981	540,187	435,639	294,591	194,069	106,381	120,808	of motor vehicles motorcycles	
การขนส่ง และสถานที่เก็บสินค้า	832,439	13,184	49,809	97,033	118,508	129,723	133,923	117,515	85,338	51,418	22,855	8,567	4,567	Transportation and storage	
ที่พักแรมและบริการด้านอาหาร	1,987,901	69,376	163,287	234,350	250,880	268,741	280,792	252,465	198,929	132,489	75,379	35,889	25,325	Accommodation and food service activities	
ข้อมูลข่าวสารและการสื่อสาร	147,560	1,648	13,482	31,676	27,015	23,148	19,479	14,308	9,019	5,219	1,562	561	442	Information and communication	
กิจกรรมทางการเงินและการประกันภัย	392,545	1,823	28,327	81,753	69,040	64,742	58,403	43,848	25,761	13,211	3,329	1,329	981	Financial and insurance activities	
กิจกรรมอสังหาริมทรัพย์	82,620	853	4,299	9,708	11,706	11,629	11,738	10,436	8,621	5,791	3,703	2,082	2,051	Real estate activities	
กิจกรรมทางวิชาชีพ วิทยาศาสตร์ และเทคนิค	207,310	1,839	17,986	43,128	40,429	32,349	24,549	20,512	14,022	7,373	2,878	1,154	1,090	Professional, scientific and technical activities	
กิจกรรมการบริหาร และการบริการสนับสนุน	264,691	5,834	18,378	32,859	37,541	38,356	39,618	35,832	25,255	15,086	8,381	4,777	2,774	Administrative and support service activities	
การบริหารราชการ การป้องกันประเทศ และการประกันสังคมภาคบังคับ	1,771,537	12,443	198,622	196,437	230,046	239,195	256,337	258,789	220,959	123,213	24,459	6,944	4,093	Public administration and defence; compulsory social security	
การศึกษา	1,135,718	3,523	52,556	148,678	170,845	141,467	123,913	169,234	194,184	107,458	16,353	4,380	3,127	Education	
กิจกรรมด้านสุขภาพและงานสังคมสงเคราะห์	561,498	4,766	50,158	97,019	102,214	86,157	71,751	67,478	45,978	24,839	6,704	2,420	2,012	Human health and social work activities	
ศิลปะ ความบันเทิง และนันทนาการ	127,864	4,745	12,519	21,093	19,201	17,760	16,665	14,498	9,326	5,826	3,196	1,614	1,419	Arts, entertainment and recreation	
กิจกรรมบริการด้านอื่น ๆ	1,114,258	39,703	89,292	127,847	149,091	161,293	159,605	135,247	100,380	70,052	41,522	21,460	18,764	Other service activities	
กิจกรรมการจ้างงานในครัวเรือนส่วนบุคคล														Activities of households as employers;	
กิจกรรมการผลิตสินค้าและบริการ														undifferentiated goods	
ที่ทำขึ้นเองเพื่อใช้ในครัวเรือน ซึ่งไม่สามารถ														and services-producing	
จำแนกกิจกรรมได้อย่างชัดเจน	507,247	21,371	42,530	54,675	60,389	66,824	71,249	64,041	53,515	32,493	19,202	12,748	8,211	activities of households for own use	
กิจกรรมขององค์การระหว่างประเทศ และภาคีสมาชิก	2,394	16	159	427	539	274	284	195	253	131	57	41	17	Activities of extraterritorial organizations and bodies	
ไม่ทราบ	1,094,828	46,850	109,105	181,177	182,203	160,002	129,252	109,342	75,462	44,154	25,991	13,147	18,144	Unknown	

ตารางที่ 16 ประชากรอายุ 15 ปีขึ้นไปทำงานในรอบปี จำแนกตามหมวดอุตสาหกรรม กลุ่มอายุ เพศ และเขตการปกครอง (ต่อ)

Table 16 Usually economically active population 15 years of age and over by industry, age group, sex and area (Contd.)

หมวดอุตสาหกรรม เพศ และเขตการปกครอง	รวม Total	กลุ่มอายุ Age group											Major industry group, sex and area	
		15 - 19	20 - 24	25 - 29	30 - 34	35 - 39	40 - 44	45 - 49	50 - 54	55 - 59	60 - 64	65 - 69		70 ขึ้นไป and over
ชาย	19,903,774	729,878	1,552,587	2,186,016	2,432,541	2,560,047	2,574,392	2,379,060	2,012,484	1,465,945	941,002	539,093	530,730	Male
เกษตรกรรม การป่าไม้ และการประมง	8,645,492	351,405	490,354	624,691	773,887	968,429	1,101,626	1,087,723	985,480	829,271	637,692	395,863	399,072	Agriculture, forestry and fishing
การทำเหมืองแร่ และเหมืองหิน	27,352	699	1,993	3,928	4,199	4,063	3,888	3,455	2,434	1,364	757	300	271	Mining and quarrying
การผลิต	2,598,526	120,193	318,320	507,709	472,159	393,269	300,369	202,179	130,520	79,397	40,637	16,737	17,037	Manufacturing
การไฟฟ้า ก๊าซ ไอน้ำ และระบบปรับอากาศ	74,710	854	4,524	9,393	9,239	9,583	11,553	11,166	10,772	6,379	935	187	126	Electricity, gas, steam and air conditioning supply
การจัดหาน้ำ การจัดการ และการบำบัดน้ำเสีย														Water supply; sewerage, waste management
ของเสีย และสิ่งปฏิกูล	31,603	557	1,686	3,560	3,808	4,079	4,377	4,270	4,301	3,383	1,011	346	224	and remediation activities
การก่อสร้าง	1,089,658	50,433	88,761	123,029	147,982	161,126	161,354	140,581	103,452	62,116	31,101	12,799	6,923	Construction
การขายส่งและการขายปลีก														Wholesale and retail trade; repair
การซ่อมยานยนต์และจักรยานยนต์	2,248,462	83,298	187,258	296,154	321,214	305,425	281,614	248,106	198,625	130,828	89,795	48,811	57,334	of motor vehicles motorcycles
การขนส่ง และสถานที่เก็บสินค้า	697,436	11,319	39,238	74,397	95,666	107,727	113,294	101,442	75,219	45,874	21,221	7,963	4,075	Transportation and storage
ที่พักแรมและบริการด้านอาหาร	731,299	28,699	65,161	93,764	97,224	98,451	96,849	84,180	67,997	45,912	28,682	14,337	10,043	Accommodation and food service activities
ข้อมูลข่าวสารและการสื่อสาร	84,494	1,011	7,290	16,557	15,059	13,908	10,980	8,345	5,765	3,678	1,157	406	338	Information and communication
กิจกรรมทางการเงินและการประกันภัย	172,643	1,039	9,175	29,459	27,990	28,133	27,937	23,217	14,235	7,768	2,087	913	690	Financial and insurance activities
กิจกรรมอสังหาริมทรัพย์	37,413	418	1,709	3,962	5,071	5,120	5,029	4,661	4,164	3,042	2,002	1,155	1,079	Real estate activities
กิจกรรมทางวิชาชีพ วิทยาศาสตร์ และเทคนิค	96,740	996	6,125	16,138	17,216	15,236	12,084	11,388	8,914	4,980	2,063	837	764	Professional, scientific and technical activities
กิจกรรมการบริหาร และการบริการสนับสนุน	141,034	3,683	9,450	16,714	19,137	19,477	20,276	19,218	13,865	9,281	5,300	2,982	1,652	Administrative and support service activities
การบริหารราชการ การป้องกันประเทศ														Public administration and defence;
และการประกันสังคมภาคบังคับ	1,240,736	10,515	168,409	109,799	131,947	157,088	181,115	188,347	169,404	95,707	19,627	5,639	3,139	compulsory social security
การศึกษา	444,527	1,282	14,537	45,748	62,855	52,093	46,185	69,039	86,294	53,442	8,720	2,428	1,903	Education
กิจกรรมด้านสุขภาพและงานสังคมสงเคราะห์	147,170	1,361	10,440	22,917	24,390	22,381	19,853	18,458	14,451	8,512	2,578	940	890	Human health and social work activities
ศิลปะ ความบันเทิง และนันทนาการ	65,532	2,338	6,289	10,740	9,613	8,530	8,312	7,380	5,253	3,230	1,919	971	958	Arts, entertainment and recreation
กิจกรรมบริการด้านอื่น ๆ	532,935	23,818	46,734	63,338	70,710	70,951	69,330	60,009	47,111	34,687	22,108	12,291	11,849	Other service activities
กิจกรรมการจ้างงานในครัวเรือนส่วนบุคคล														Activities of households as employers;
กิจกรรมการผลิตสินค้าและบริการ														undifferentiated goods
ที่ทำขึ้นเองเพื่อใช้ในครัวเรือน ซึ่งไม่สามารถ														and services-producing
จำแนกกิจกรรมได้อย่างชัดเจน	215,139	9,739	18,598	24,575	27,177	28,420	28,536	25,973	21,309	13,235	7,820	6,156	3,602	activities of households for own use
กิจกรรมขององค์การระหว่างประเทศ														Activities of extraterritorial organizations
และภาคีสมาชิก	1,161	12	50	160	225	154	115	127	150	83	42	29	15	and bodies
ไม่ทราบ	579,710	26,209	56,488	89,284	95,771	86,404	69,713	59,795	42,768	23,776	13,751	7,006	8,745	Unknown

ตารางที่ 16 ประชากรอายุ 15 ปีขึ้นไปทำงานในรอบปี จำแนกตามหมวดอุตสาหกรรม กลุ่มอายุ เพศ และเขตการปกครอง (ต่อ)

Table 16 Usually economically active population 15 years of age and over by industry, age group, sex and area (Contd.)

หมวดอุตสาหกรรม เพศ และเขตการปกครอง	รวม Total	กลุ่มอายุ Age group												Major industry group, sex and area
		15 - 19	20 - 24	25 - 29	30 - 34	35 - 39	40 - 44	45 - 49	50 - 54	55 - 59	60 - 64	65 - 69	70 ขึ้นไป and over	
หญิง	18,737,834	531,587	1,329,853	2,111,615	2,340,410	2,499,419	2,541,796	2,318,033	1,918,817	1,376,016	854,783	470,192	445,314	Female
เกษตรกรรม การป่าไม้ และการประมง	8,214,490	223,736	384,244	522,078	738,496	993,001	1,154,552	1,125,803	1,021,213	825,919	582,923	332,736	309,791	Agriculture, forestry and fishing
การทำเหมืองแร่ และเหมืองหิน	9,672	255	827	1,509	1,663	1,451	1,215	1,088	793	464	213	96	100	Mining and quarrying
การผลิต	2,611,647	122,966	321,697	482,185	447,615	391,782	311,487	217,538	137,221	83,519	44,342	24,308	26,987	Manufacturing
การไฟฟ้า ก๊าซ ไอน้ำ และระบบปรับอากาศ	23,133	270	1,693	3,479	2,974	3,018	3,461	3,509	3,064	1,460	152	37	16	Electricity, gas, steam and air conditioning supply
การจัดหาน้ำ การจัดการ และการบำบัดน้ำเสีย														Water supply; sewerage, waste management
ของเสีย และสิ่งปฏิกูล	16,355	232	1,167	2,114	2,127	2,100	2,260	2,354	1,977	1,340	391	115	177	and remediation activities
การก่อสร้าง	329,345	12,548	28,226	41,354	47,032	51,988	53,506	43,500	27,431	14,006	5,993	2,267	1,494	Construction
การขายส่งและการขายปลีก														Wholesale and retail trade; repair
การซ่อมยานยนต์และจักรยานยนต์	2,490,753	66,042	201,179	318,588	330,908	328,492	327,367	292,082	237,014	163,762	104,275	57,570	63,474	of motor vehicles motorcycles
การขนส่ง และสถานที่เก็บสินค้า	135,003	1,864	10,571	22,636	22,842	21,996	20,628	16,072	10,119	5,544	1,635	604	492	Transportation and storage
ที่พักแรมและบริการด้านอาหาร	1,256,602	40,677	98,126	140,586	153,656	170,290	183,943	168,285	130,932	86,577	46,697	21,552	15,282	Accommodation and food service activities
ข้อมูลข่าวสารและการสื่อสาร	63,066	638	6,192	15,119	11,956	9,240	8,498	5,963	3,254	1,541	405	155	105	Information and communication
กิจกรรมทางการเงินและการประกันภัย	219,903	784	19,151	52,293	41,049	36,609	30,466	20,630	11,527	5,443	1,242	416	291	Financial and insurance activities
กิจกรรมอสังหาริมทรัพย์	45,206	435	2,590	5,746	6,635	6,509	6,709	5,775	4,457	2,750	1,701	927	972	Real estate activities
กิจกรรมทางวิชาชีพ วิทยาศาสตร์ และเทคนิค	110,570	843	11,861	26,991	23,213	17,112	12,466	9,123	5,109	2,393	815	317	326	Professional, scientific and technical activities
กิจกรรมการบริหาร และการบริการสนับสนุน	123,657	2,151	8,928	16,145	18,404	18,879	19,342	16,615	11,390	5,805	3,081	1,795	1,122	Administrative and support service activities
การบริหารราชการ การป้องกันประเทศ														Public administration and defence;
และการประกันสังคมภาคบังคับ	530,801	1,929	30,213	86,638	98,099	82,107	75,222	70,442	51,555	27,507	4,832	1,305	953	compulsory social security
การศึกษา	691,191	2,241	38,019	102,929	107,990	89,375	77,727	100,195	107,889	54,016	7,634	1,952	1,223	Education
กิจกรรมด้านสุขภาพและงานสังคมสงเคราะห์	414,327	3,405	39,719	74,102	77,824	63,777	51,898	49,019	31,527	16,327	4,126	1,480	1,123	Human health and social work activities
ศิลปะ ความบันเทิง และนันทนาการ	62,332	2,407	6,230	10,353	9,588	9,231	8,354	7,118	4,073	2,596	1,277	644	461	Arts, entertainment and recreation
กิจกรรมบริการด้านอื่น ๆ	581,323	15,886	42,559	64,510	78,381	90,342	90,274	75,239	53,269	35,365	19,414	9,169	6,916	Other service activities
กิจกรรมการจ้างงานในครัวเรือนส่วนบุคคล														Activities of households as employers;
กิจกรรมการผลิตสินค้าและบริการ														undifferentiated goods-
ที่ทำขึ้นเองเพื่อใช้ในครัวเรือน ซึ่งไม่สามารถ														and services-producing
จำแนกกิจกรรมได้อย่างชัดเจน	292,108	11,632	23,933	30,101	33,211	38,404	42,713	38,068	32,205	19,258	11,382	6,592	4,610	activities of households for own use
กิจกรรมขององค์การระหว่างประเทศ														Activities of extraterritorial organizations
และภาคีสมาชิก	1,233	5	110	268	315	120	169	68	103	48	15	12	1	and bodies
ไม่ทราบ	515,118	20,640	52,617	91,893	86,432	73,598	59,538	49,547	32,694	20,378	12,241	6,142	9,399	Unknown

ตารางที่ 16 ประชากรอายุ 15 ปีขึ้นไปทำงานในรอบปี จำแนกตามหมวดอุตสาหกรรม กลุ่มอายุ เพศ และเขตการปกครอง (ต่อ)

Table 16 Usually economically active population 15 years of age and over by industry, age group, sex and area (Contd.)

หมวดอุตสาหกรรม เพศ และเขตการปกครอง	รวม Total	กลุ่มอายุ Age group												Major industry group, sex and area
		15 - 19	20 - 24	25 - 29	30 - 34	35 - 39	40 - 44	45 - 49	50 - 54	55 - 59	60 - 64	65 - 69	70 ขึ้นไป and over	
ในเขตเทศบาล	16,839,161	460,537	1,358,866	2,232,043	2,347,307	2,306,162	2,218,482	1,983,200	1,624,583	1,091,791	610,091	314,348	291,752	Municipal area
เกษตรกรรม การป่าไม้ และการประมง	3,296,016	100,220	154,309	205,545	273,468	362,423	436,520	443,938	417,659	349,085	260,776	151,971	140,101	Agriculture, forestry and fishing
การทำเหมืองแร่ และเหมืองหิน	16,749	314	1,094	2,706	2,925	2,592	2,205	2,031	1,463	748	413	126	131	Mining and quarrying
การผลิต	3,002,948	118,372	354,181	589,085	539,112	460,028	357,247	242,776	159,542	96,204	47,549	19,705	19,147	Manufacturing
การไฟฟ้า ก๊าซ ไอน้ำ และระบบปรับอากาศ	63,609	606	3,694	8,071	7,592	7,901	9,678	9,741	9,705	5,679	714	143	86	Electricity, gas, steam and air conditioning supply
การจัดหาน้ำ การจัดการ และการบำบัดน้ำเสีย ของเสีย และสิ่งปฏิกูล	28,307	360	1,574	3,439	3,586	3,617	3,778	3,900	3,764	2,931	856	255	247	Water supply; sewerage, waste management and remediation activities
การก่อสร้าง	734,223	30,318	62,819	92,915	106,160	111,283	108,697	91,475	65,362	36,357	17,711	7,145	3,981	Construction
การขายส่งและการขายปลีก														Wholesale and retail trade; repair
การซ่อมยานยนต์และจักรยานยนต์	2,995,140	82,604	239,972	410,619	428,875	404,678	381,959	339,016	272,928	181,636	119,242	62,226	71,384	of motor vehicles motorcycles
การขนส่ง และสถานที่เก็บสินค้า	591,353	7,995	34,476	70,459	86,157	92,810	94,833	83,125	61,286	35,903	15,487	5,710	3,111	Transportation and storage
ที่พักแรมและบริการด้านอาหาร	1,349,240	43,033	109,624	164,531	172,823	183,007	190,286	170,134	135,450	88,583	50,892	23,899	16,978	Accommodation and food service activities
ข้อมูลข่าวสารและการสื่อสาร	126,704	1,231	11,279	27,638	23,468	19,989	16,612	12,160	7,742	4,485	1,251	472	376	Information and communication
กิจกรรมทางการเงินและการประกันภัย	315,818	1,269	21,924	65,896	55,538	51,779	47,069	35,288	21,310	11,237	2,698	1,052	756	Financial and insurance activities
กิจกรรมอสังหาริมทรัพย์	70,551	639	3,711	8,375	10,221	10,009	10,136	8,792	7,298	4,879	3,099	1,712	1,681	Real estate activities
กิจกรรมทางวิชาชีพ วิทยาศาสตร์ และเทคนิค	170,777	1,351	14,444	35,979	33,769	26,851	20,079	16,564	11,482	5,987	2,364	945	962	Professional, scientific and technical activities
กิจกรรมการบริหาร และการบริการสนับสนุน	194,950	3,747	13,530	25,576	28,979	29,031	29,451	25,977	18,167	10,754	5,585	2,688	1,465	Administrative and support service activities
การบริหารราชการ การป้องกันประเทศ และการประกันสังคมภาคบังคับ	1,128,035	8,450	123,330	126,929	148,207	153,128	161,587	162,005	142,208	81,875	14,297	3,602	2,417	Public administration and defence; compulsory social security
การศึกษา	659,750	1,718	28,364	82,395	99,877	84,192	73,509	96,058	111,057	66,657	10,725	3,000	2,198	Education
กิจกรรมด้านสุขภาพและงานสังคมสงเคราะห์	383,793	3,090	33,785	68,378	69,541	57,656	47,515	45,310	32,322	18,355	4,807	1,622	1,412	Human health and social work activities
ศิลปะ ความบันเทิง และนันทนาการ	80,751	2,426	7,779	14,544	12,655	11,197	9,928	8,835	5,721	3,791	1,942	1,001	932	Arts, entertainment and recreation
กิจกรรมบริการด้านอื่น ๆ	581,331	17,262	41,917	67,607	80,938	87,668	87,013	73,073	53,357	34,760	19,777	9,811	8,149	Other service activities
กิจกรรมการจ้างงานในครัวเรือนส่วนบุคคล														Activities of households as employers;
กิจกรรมการผลิตสินค้าและบริการ														undifferentiated goods
ที่ทำขึ้นเองเพื่อใช้ในครัวเรือน ซึ่งไม่สามารถ														and services-producing
จำแนกกิจกรรมได้อย่างชัดเจน	266,447	10,544	22,562	28,774	31,612	34,113	37,909	33,219	28,237	16,817	10,384	7,840	4,438	activities of households for own use
กิจกรรมขององค์การระหว่างประเทศ และภาคีสมาชิก	2,092	14	129	364	494	231	251	173	228	115	56	21	16	Activities of extraterritorial organizations and bodies
ไม่ทราบ	780,578	24,974	74,367	132,220	131,310	111,980	92,222	79,608	58,295	34,953	19,465	9,400	11,784	Unknown

ตารางที่ 16 ประชากรอายุ 15 ปีขึ้นไปทำงานในรอบปี จำแนกตามหมวดอุตสาหกรรม กลุ่มอายุ เพศ และเขตการปกครอง (ต่อ)

Table 16 Usually economically active population 15 years of age and over by industry, age group, sex and area (Contd.)

หมวดอุตสาหกรรม เพศ และเขตการปกครอง	รวม Total	กลุ่มอายุ Age group											Major industry group, sex and area				
		15 - 19	20 - 24	25 - 29	30 - 34	35 - 39	40 - 44	45 - 49	50 - 54	55 - 59	60 - 64	65 - 69		70 ขึ้นไป and over			
																	Female
หญิง	8,145,647	198,771	640,483	1,121,515	1,148,917	1,119,187	1,084,960	966,483	779,302	520,008	286,575	146,135	133,310				
เกษตรกรรม การป่าไม้ และการประมง	1,585,665	38,452	65,400	89,206	129,366	180,812	221,983	224,802	212,263	173,540	123,076	67,928	58,837				Agriculture, forestry and fishing
การทำเหมืองแร่ และเหมืองหิน	4,552	98	343	793	960	701	471	486	345	193	89	34	38				Mining and quarrying
การผลิต	1,466,371	55,993	177,339	284,302	257,626	222,367	176,167	122,416	79,256	47,232	22,588	10,515	10,569				Manufacturing
การไฟฟ้า ก๊าซ ไอน้ำ และระบบปรับอากาศ	16,096	175	1,132	2,293	2,003	2,061	2,353	2,514	2,257	1,165	113	22	8				Electricity, gas, steam and air conditioning supply
การจัดหาน้ำ การจัดการ และการบำบัดน้ำเสีย																	Water supply; sewerage, waste management
ของเสีย และสิ่งปฏิกูล	9,955	114	672	1,294	1,310	1,219	1,312	1,461	1,258	890	252	63	109				and remediation activities
การก่อสร้าง	170,403	6,476	16,723	25,664	26,034	26,463	26,116	20,265	12,502	5,973	2,620	962	603				Construction
การขายส่งและการขายปลีก																	Wholesale and retail trade; repair
การซ่อมยานยนต์และจักรยานยนต์	1,548,321	37,087	125,691	212,932	214,913	204,392	200,888	178,954	143,980	97,791	62,444	33,129	36,120				of motor vehicles motorcycles
การขนส่ง และสถานที่เก็บสินค้า	101,431	1,224	7,781	17,664	17,629	16,462	15,146	11,949	7,556	4,097	1,158	415	351				Transportation and storage
ที่พักแรมและบริการด้านอาหาร	837,085	24,772	65,437	98,235	104,341	112,987	121,573	111,048	87,034	56,627	30,790	14,071	10,171				Accommodation and food service activities
ข้อมูลข่าวสารและการสื่อสาร	54,468	486	5,166	13,316	10,421	7,955	7,305	5,097	2,845	1,346	323	133	75				Information and communication
กิจกรรมทางการเงินและการประกันภัย	177,013	564	14,739	42,139	33,152	29,319	24,523	16,617	9,683	4,696	1,026	311	243				Financial and insurance activities
กิจกรรมอสังหาริมทรัพย์	38,814	316	2,265	4,978	5,818	5,615	5,812	4,832	3,819	2,346	1,433	773	806				Real estate activities
กิจกรรมทางวิชาชีพ วิทยาศาสตร์ และเทคนิค	90,547	614	9,414	22,243	19,235	14,015	10,158	7,453	4,250	1,939	685	253	288				Professional, scientific and technical activities
กิจกรรมการบริหาร และการบริการสนับสนุน	94,015	1,478	6,779	12,880	14,437	14,755	14,731	12,345	8,557	4,299	2,185	966	602				Administrative and support service activities
การบริหารราชการ การป้องกันประเทศ																	Public administration and defence;
และการประกันสังคมภาคบังคับ	355,684	1,103	18,910	55,010	62,948	53,908	50,174	48,884	38,285	21,595	3,418	815	634				compulsory social security
การศึกษา	408,364	1,090	20,108	56,152	61,891	52,678	46,684	58,840	65,938	37,186	5,455	1,440	901				Education
กิจกรรมด้านสุขภาพและงานสังคมสงเคราะห์	283,293	2,156	26,548	52,148	53,053	42,601	34,288	33,183	22,352	12,328	2,905	967	764				Human health and social work activities
ศิลปะ ความบันเทิง และนันทนาการ	38,740	1,226	3,828	6,963	6,116	5,590	4,898	4,318	2,528	1,739	798	415	320				Arts, entertainment and recreation
กิจกรรมบริการด้านอื่น ๆ	325,643	7,498	21,422	36,756	45,406	52,454	52,719	43,365	30,310	18,541	9,616	4,449	3,105				Other service activities
กิจกรรมการจ้างงานในครัวเรือนส่วนบุคคล																	Activities of households as employers;
กิจกรรมการผลิตสินค้าและบริการ																	undifferentiated goods
ที่ทำขึ้นเองเพื่อใช้ในครัวเรือน ซึ่งไม่สามารถ																	and services-producing
จำแนกกิจกรรมได้อย่างชัดเจน	168,153	7,216	14,964	17,689	19,113	21,228	24,753	21,166	18,172	10,494	6,517	4,123	2,718				activities of households for own use
กิจกรรมขององค์การระหว่างประเทศ																	Activities of extraterritorial organizations
และภาคีสมาชิก	1,116	4	96	233	296	103	158	63	94	41	15	12	1				and bodies
ไม่ทราบ	369,919	10,630	35,724	68,626	62,847	51,499	42,748	36,425	26,017	15,949	9,070	4,337	6,046				Unknown

ตารางที่ 16 ประชากรอายุ 15 ปีขึ้นไปทำงานในรอบปี จำแนกตามหมวดอุตสาหกรรม กลุ่มอายุ เพศ และเขตการปกครอง (ต่อ)

Table 16 Usually economically active population 15 years of age and over by industry, age group, sex and area (Contd.)

หมวดอุตสาหกรรม เพศ และเขตการปกครอง	รวม Total	กลุ่มอายุ Age group												Major industry group, sex and area
		15 - 19	20 - 24	25 - 29	30 - 34	35 - 39	40 - 44	45 - 49	50 - 54	55 - 59	60 - 64	65 - 69	70 ขึ้นไป and over	
นอกเขตเทศบาล	21,802,446	800,928	1,523,574	2,065,587	2,425,644	2,753,304	2,897,706	2,713,893	2,306,718	1,750,170	1,185,694	694,936	684,291	Non-municipal area
เกษตรกรรม การป่าไม้ และการประมง	13,563,965	474,921	720,289	941,224	1,238,914	1,599,007	1,819,658	1,769,587	1,589,034	1,306,105	959,838	576,627	568,761	Agriculture, forestry and fishing
การทำเหมืองแร่ และเหมืองหิน	20,275	639	1,726	2,731	2,937	2,922	2,899	2,511	1,764	1,080	557	269	240	Mining and quarrying
การผลิต	2,207,225	124,787	285,836	400,809	380,663	325,023	254,610	176,940	108,198	66,712	37,429	21,340	24,877	Manufacturing
การไฟฟ้า ก๊าซ ไอน้ำ และระบบปรับอากาศ	34,235	518	2,523	4,801	4,622	4,700	5,337	4,934	4,131	2,160	373	81	55	Electricity, gas, steam and air conditioning supply
การจัดหาน้ำ การจัดการ และการบำบัดน้ำเสีย ของเสีย และสิ่งปฏิกูล	19,651	429	1,279	2,235	2,349	2,563	2,859	2,725	2,515	1,792	546	206	154	Water supply; sewerage, waste management and remediation activities
การก่อสร้าง	684,780	32,664	54,169	71,468	88,853	101,830	106,163	92,606	65,522	39,764	19,383	7,922	4,436	Construction
การขายส่งและการขายปลีก การซ่อมยานยนต์และจักรยานยนต์	1,744,075	66,736	148,464	204,123	223,247	229,239	227,022	201,172	162,711	112,955	74,827	44,155	49,424	Wholesale and retail trade; repair of motor vehicles motorcycles
การขนส่ง และสถานที่เก็บสินค้า	241,086	5,189	15,333	26,574	32,351	36,913	39,089	34,389	24,052	15,514	7,369	2,856	1,456	Transportation and storage
ที่พักแรมและบริการด้านอาหาร	638,661	26,343	53,663	69,819	78,056	85,734	90,506	82,331	63,479	43,906	24,487	11,989	8,347	Accommodation and food service activities
ข้อมูลข่าวสารและการสื่อสาร	20,856	417	2,203	4,038	3,547	3,159	2,867	2,148	1,277	735	311	89	67	Information and communication
กิจกรรมทางการเงินและการประกันภัย	76,727	554	6,402	15,856	13,501	12,962	11,334	8,560	4,451	1,974	631	278	225	Financial and insurance activities
กิจกรรมอสังหาริมทรัพย์	12,068	214	588	1,334	1,486	1,620	1,602	1,644	1,324	912	603	370	371	Real estate activities
กิจกรรมทางวิชาชีพ วิทยาศาสตร์ และเทคนิค	36,533	488	3,542	7,149	6,660	5,497	4,471	3,948	2,540	1,386	514	209	128	Professional, scientific and technical activities
กิจกรรมการบริหาร และการบริการสนับสนุน	69,741	2,087	4,847	7,284	8,562	9,325	10,167	9,855	7,088	4,332	2,796	2,089	1,310	Administrative and support service activities
การบริหารราชการ การป้องกันประเทศ และการประกันสังคมภาคบังคับ	643,502	3,993	75,292	69,507	81,839	86,067	94,750	96,784	78,751	41,338	10,162	3,342	1,676	Public administration and defence; compulsory social security
การศึกษา	475,968	1,805	24,192	66,282	70,969	57,275	50,403	73,176	83,127	40,802	5,628	1,380	929	Education
กิจกรรมด้านสุขภาพและงานสังคมสงเคราะห์	177,704	1,677	16,374	28,641	32,673	28,502	24,236	22,167	13,656	6,484	1,897	798	600	Human health and social work activities
ศิลปะ ความบันเทิง และนันทนาการ	47,113	2,319	4,740	6,549	6,546	6,563	6,737	5,663	3,605	2,035	1,254	613	488	Arts, entertainment and recreation
กิจกรรมบริการด้านอื่น ๆ	532,927	22,441	47,376	60,241	68,154	73,626	72,591	62,174	47,023	35,292	21,744	11,649	10,615	Other service activities
กิจกรรมการจ้างงานในครัวเรือนส่วนบุคคล กิจกรรมการผลิตสินค้าและบริการ ที่ทำขึ้นเองเพื่อใช้ในครัวเรือน ซึ่งไม่สามารถ จำแนกกิจกรรมได้อย่างชัดเจน	240,800	10,827	19,968	25,901	28,777	32,711	33,340	30,822	25,278	15,676	8,818	4,908	3,774	Activities of households as employers; undifferentiated goods and services-producing activities of households for own use
กิจกรรมขององค์การระหว่างประเทศ และภาคีสมาชิก	302	3	30	63	45	42	33	22	26	16	1	20	1	Activities of extraterritorial organizations and bodies
ไม่ทราบ	314,250	21,876	34,738	48,957	50,892	48,022	37,030	29,735	17,167	9,200	6,526	3,748	6,360	Unknown

ตารางที่ 16 ประชากรอายุ 15 ปีขึ้นไปทำงานในรอบปี จำแนกตามหมวดอุตสาหกรรม กลุ่มอายุ เพศ และเขตการปกครอง (ต่อ)

Table 16 Usually economically active population 15 years of age and over by industry, age group, sex and area (Contd.)

หมวดอุตสาหกรรม เพศ และเขตการปกครอง	รวม Total	กลุ่มอายุ Age group												Major industry group, sex and area
		15 - 19	20 - 24	25 - 29	30 - 34	35 - 39	40 - 44	45 - 49	50 - 54	55 - 59	60 - 64	65 - 69	70 ขึ้นไป and over	
ชาย	11,210,260	468,112	834,204	1,075,488	1,234,151	1,373,072	1,440,870	1,362,343	1,167,203	894,161	617,487	370,880	372,288	Male
เกษตรกรรม การป่าไม้ และการประมง	6,935,141	289,637	401,445	508,352	629,785	786,818	887,090	868,586	780,085	653,726	499,991	311,819	317,807	Agriculture, forestry and fishing
การทำเหมืองแร่ และเหมืองหิน	15,155	483	1,242	2,016	2,235	2,173	2,155	1,910	1,316	809	433	207	178	Mining and quarrying
การผลิต	1,061,949	57,814	141,478	202,926	190,674	155,608	119,290	81,819	50,234	30,425	15,675	7,546	8,459	Manufacturing
การไฟฟ้า ก๊าซ ไอน้ำ และระบบปรับอากาศ	27,198	423	1,962	3,616	3,651	3,743	4,228	3,939	3,324	1,865	334	67	48	Electricity, gas, steam and air conditioning supply
การจัดหาน้ำ การจัดการ และการบำบัดน้ำเสีย ของเสีย และสิ่งปฏิกูล	13,252	311	784	1,415	1,532	1,682	1,911	1,832	1,796	1,341	408	154	86	Water supply; sewerage, waste management and remediation activities
การก่อสร้าง	525,838	26,592	42,666	55,779	67,855	76,306	78,773	69,371	50,593	31,732	16,010	6,616	3,545	Construction
การขายส่งและการขายปลีก														Wholesale and retail trade; repair
การซ่อมยานยนต์และจักรยายนต์	801,643	37,781	72,976	98,467	107,252	105,139	100,544	88,044	69,677	46,983	32,997	19,714	22,069	of motor vehicles motorcycles
การขนส่ง และสถานที่เก็บสินค้า	207,514	4,549	12,543	21,602	27,138	31,378	33,607	30,266	21,489	14,068	6,892	2,668	1,315	Transportation and storage
ที่พักแรมและบริการด้านอาหาร	219,145	10,438	20,974	27,468	28,741	28,431	28,136	25,094	19,580	13,957	8,580	4,508	3,237	Accommodation and food service activities
ข้อมูลข่าวสารและการสื่อสาร	12,258	265	1,177	2,235	2,012	1,874	1,674	1,281	868	539	229	67	37	Information and communication
กิจกรรมทางการเงินและการประกันภัย	33,838	333	1,990	5,701	5,604	5,673	5,392	4,547	2,607	1,226	415	172	177	Financial and insurance activities
กิจกรรมอสังหาริมทรัพย์	5,676	95	263	566	668	727	705	701	686	509	336	217	205	Real estate activities
กิจกรรมทางวิชาชีพ วิทยาศาสตร์ และเทคนิค	16,510	259	1,095	2,401	2,682	2,400	2,163	2,277	1,681	932	383	145	90	Professional, scientific and technical activities
กิจกรรมการบริหาร และการบริการสนับสนุน	40,099	1,413	2,699	4,019	4,595	5,201	5,557	5,585	4,255	2,827	1,900	1,259	790	Administrative and support service activities
การบริหารราชการ การป้องกันประเทศ และการประกันสังคมภาคบังคับ	468,386	3,168	63,988	37,879	46,688	57,869	69,702	75,227	65,481	35,426	8,748	2,852	1,357	Public administration and defence; compulsory social security
การศึกษา	193,141	654	6,281	19,505	24,870	20,579	19,360	31,821	41,175	23,972	3,449	868	606	Education
กิจกรรมด้านสุขภาพและงานสังคมสงเคราะห์	46,670	428	3,203	6,686	7,902	7,326	6,626	6,331	4,481	2,485	676	285	241	Human health and social work activities
ศิลปะ ความบันเทิง และนันทนาการ	23,521	1,138	2,338	3,159	3,074	2,923	3,282	2,863	2,060	1,178	776	384	346	Arts, entertainment and recreation
กิจกรรมบริการด้านอื่น ๆ	277,246	14,053	26,239	32,487	35,179	35,738	35,036	30,300	24,065	18,468	11,946	6,929	6,805	Other service activities
กิจกรรมการจ้างงานในครัวเรือนส่วนบุคคล														Activities of households as employers;
กิจกรรมการผลิตสินค้าและบริการ														undifferentiated goods
ที่ทำขึ้นเองเพื่อใช้ในครัวเรือน ซึ่งไม่สามารถ														and services-producing
จำแนกกิจกรรมได้อย่างชัดเจน	116,845	6,411	11,000	13,490	14,679	15,535	15,380	13,920	11,244	6,913	3,953	2,439	1,882	activities of households for own use
กิจกรรมขององค์การระหว่างประเทศ และภาคีสมาชิก	185	1	16	28	26	26	22	16	16	10	1	20	1	Activities of extraterritorial organizations and bodies
ไม่ทราบ	169,052	11,865	17,845	25,690	27,308	25,923	20,239	16,613	10,490	4,772	3,356	1,943	3,007	Unknown

ตารางที่ 16 ประชากรอายุ 15 ปีขึ้นไปทำงานในรอบปี จำแนกตามหมวดอุตสาหกรรม กลุ่มอายุ เพศ และเขตการปกครอง (ต่อ)

Table 16 Usually economically active population 15 years of age and over by industry, age group, sex and area (Contd.)

หมวดอุตสาหกรรม เพศ และเขตการปกครอง	รวม Total	กลุ่มอายุ Age group												Major industry group, sex and area		
		15 - 19	20 - 24	25 - 29	30 - 34	35 - 39	40 - 44	45 - 49	50 - 54	55 - 59	60 - 64	65 - 69	70 ขึ้นไป and over			
																Female
หญิง	10,592,187	332,816	689,370	990,100	1,191,493	1,380,232	1,456,836	1,351,550	1,139,515	856,008	568,208	324,057	312,003			
เกษตรกรรม การป่าไม้ และการประมง	6,628,825	185,284	318,844	432,872	609,130	812,189	932,569	901,001	808,949	652,379	459,847	264,808	250,954			Agriculture, forestry and fishing
การทำเหมืองแร่ และเหมืองหิน	5,120	157	485	716	703	749	744	601	448	271	123	62	62			Mining and quarrying
การผลิต	1,145,276	66,973	144,358	197,883	189,989	169,415	135,320	95,122	57,964	36,287	21,754	13,794	16,418			Manufacturing
การไฟฟ้า ก๊าซ ไอน้ำ และระบบปรับอากาศ	7,037	95	561	1,186	971	958	1,109	995	806	295	39	15	8			Electricity, gas, steam and air conditioning supply
การจัดหาน้ำ การจัดการ และการบำบัดน้ำเสีย ของเสีย และสิ่งปฏิกูล	6,399	118	496	820	817	881	948	893	719	450	138	52	67			Water supply; sewerage, waste management and remediation activities
การก่อสร้าง	158,942	6,072	11,503	15,690	20,998	25,525	27,390	23,235	14,929	8,032	3,372	1,306	891			Construction
การขายส่งและการขายปลีก																Wholesale and retail trade; repair
การซ่อมยานยนต์และจักรยานยนต์	942,432	28,955	75,488	105,657	115,995	124,101	126,479	113,127	93,034	65,972	41,830	24,441	27,355			of motor vehicles motorcycles
การขนส่ง และสถานที่เก็บสินค้า	33,572	640	2,790	4,972	5,213	5,535	5,482	4,123	2,563	1,447	477	189	141			Transportation and storage
ที่พักแรมและบริการด้านอาหาร	419,517	15,905	32,689	42,351	49,315	57,303	62,370	57,237	43,899	29,949	15,907	7,481	5,110			Accommodation and food service activities
ข้อมูลข่าวสารและการสื่อสาร	8,598	152	1,026	1,802	1,535	1,285	1,193	867	409	196	82	22	30			Information and communication
กิจกรรมทางการเงินและการประกันภัย	42,890	220	4,412	10,155	7,897	7,290	5,942	4,013	1,844	747	216	105	48			Financial and insurance activities
กิจกรรมอสังหาริมทรัพย์	6,392	120	325	768	817	893	897	943	638	404	268	154	166			Real estate activities
กิจกรรมทางวิชาชีพ วิทยาศาสตร์ และเทคนิค	20,023	229	2,447	4,748	3,978	3,097	2,308	1,671	859	454	131	64	38			Professional, scientific and technical activities
กิจกรรมการบริหาร และการบริการสนับสนุน	29,642	674	2,149	3,265	3,967	4,124	4,610	4,270	2,833	1,506	896	829	520			Administrative and support service activities
การบริหารราชการ การป้องกันประเทศ และการประกันสังคมภาคบังคับ	175,117	825	11,303	31,628	35,151	28,198	25,048	21,557	13,270	5,912	1,414	490	319			Public administration and defence; compulsory social security
การศึกษา	282,827	1,151	17,911	46,777	46,098	36,696	31,043	41,355	41,951	16,829	2,179	512	323			Education
กิจกรรมด้านสุขภาพและงานสังคมสงเคราะห์	131,035	1,249	13,170	21,955	24,771	21,176	17,610	15,837	9,175	3,999	1,221	513	359			Human health and social work activities
ศิลปะ ความบันเทิง และนันทนาการ	23,592	1,181	2,402	3,390	3,472	3,640	3,456	2,800	1,546	857	479	229	141			Arts, entertainment and recreation
กิจกรรมบริการด้านอื่น ๆ	255,681	8,388	21,136	27,753	32,975	37,888	37,555	31,874	22,959	16,824	9,798	4,720	3,810			Other service activities
กิจกรรมการจ้างงานในครัวเรือนส่วนบุคคล																Activities of households as employers;
กิจกรรมการผลิตสินค้าและบริการ ที่ทำขึ้นเองเพื่อใช้ในครัวเรือน ซึ่งไม่สามารถ																undifferentiated goods and services-producing
จำแนกกิจกรรมได้อย่างชัดเจน	123,955	4,416	8,968	12,412	14,098	17,176	17,960	16,902	14,034	8,763	4,865	2,469	1,891			activities of households for own use
กิจกรรมขององค์การระหว่างประเทศ และภาคีสมาชิก	117	1	14	35	19	16	11	6	9	6	-	-	-			Activities of extraterritorial organizations and bodies
ไม่ทราบ	145,198	10,011	16,893	23,267	23,584	22,099	16,791	13,122	6,676	4,428	3,170	1,804	3,353			Unknown

ตารางที่ 17 ประชากรอายุ 15 ปีขึ้นไปทำงานในรอบปี จำแนกตามสถานภาพการทำงาน กลุ่มอายุ เพศ และเขตการปกครอง

Table 17 Usually economically active population 15 years of age and over by work status, age group, sex and area

กลุ่มอายุ เพศ และเขตการปกครอง	รวม Total	สถานภาพการทำงาน Work status								Age group, sex and area
		นายจ้าง Employer	ผู้ประกอบการ ส่วนตัว โดยไม่มีลูกจ้าง Own account worker	ผู้ช่วยธุรกิจ ในครัวเรือน โดยไม่ได้รับค่าจ้าง Unpaid family worker	ลูกจ้าง Employee			สมาชิกของ การรวมกลุ่ม Member of producer's cooperatives	ไม่ทราบ Unknown	
					รัฐบาล Government employee	รัฐวิสาหกิจ Government enterprise	เอกชน Private employee			
ยอดรวม	38,641,608	773,115	12,731,507	8,497,258	3,179,496	344,054	12,709,286	125,489	281,404	Total
15 - 19	1,261,466	4,586	105,649	541,156	17,065	2,763	564,056	2,638	23,554	15 - 19
20 - 24	2,882,440	17,080	317,824	706,231	275,541	19,812	1,505,345	11,081	29,526	20 - 24
25 - 29	4,297,630	43,885	625,498	843,357	379,720	47,367	2,308,240	13,777	35,787	25 - 29
30 - 34	4,772,951	75,639	1,017,811	980,307	442,113	46,884	2,160,622	13,430	36,145	30 - 34
35 - 39	5,059,466	104,495	1,484,208	1,088,114	424,590	47,085	1,865,681	12,244	33,049	35 - 39
40 - 44	5,116,188	122,624	1,852,151	1,091,301	419,344	54,223	1,536,094	11,423	29,028	40 - 44
45 - 49	4,697,092	121,430	1,893,851	966,199	470,968	50,967	1,155,173	11,600	26,904	45 - 49
50 - 54	3,931,301	101,334	1,724,983	821,955	444,241	41,608	762,102	10,737	24,341	50 - 54
55 - 59	2,841,961	72,472	1,409,164	617,891	246,210	27,615	443,793	9,884	14,931	55 - 59
60 - 64	1,795,785	48,795	1,042,008	413,156	40,922	3,918	227,249	8,818	10,919	60 - 64
65 - 69	1,009,285	28,119	629,707	221,749	11,314	1,111	102,912	8,091	6,284	65 - 69
70 ขึ้นไป	976,043	32,657	628,653	205,842	7,468	702	78,020	11,765	10,937	70 and over

ตารางที่ 17 ประชากรอายุ 15 ปีขึ้นไปทำงานในรอบปี จำแนกตามสถานภาพการทำงาน กลุ่มอายุ เพศ และเขตการปกครอง (ต่อ)

Table 17 Usually economically active population 15 years of age and over by work status, age group, sex and area (Contd.)

กลุ่มอายุ เพศ และเขตการปกครอง	รวม Total	สถานภาพการทำงาน Work status								Age group, sex and area
		นายจ้าง Employer	ผู้ประกอบการ ธุรกิจส่วนตัว โดยไม่มีลูกจ้าง Own account worker	ผู้ช่วยธุรกิจ ในครัวเรือน โดยไม่ได้รับค่าจ้าง Unpaid family worker	ลูกจ้าง Employee			สมาชิกของ การรวมกลุ่ม Member of producer's cooperatives	ไม่ทราบ Unknown	
					รัฐบาล Government employee	รัฐวิสาหกิจ Government enterprise	เอกชน Private employee			
ชาย	19,903,775	493,176	7,644,954	2,771,614	1,765,492	212,572	6,805,184	67,790	142,992	Male
15 - 19	729,879	2,697	62,257	304,601	12,393	1,751	331,525	1,880	12,774	15 - 19
20 - 24	1,552,587	9,817	177,497	364,643	190,361	10,441	775,614	9,264	14,951	20 - 24
25 - 29	2,186,016	26,040	356,652	395,278	162,473	25,142	1,191,409	11,261	17,760	25 - 29
30 - 34	2,432,541	46,473	582,854	393,782	199,615	27,112	1,153,819	10,506	18,380	30 - 34
35 - 39	2,560,047	66,116	850,653	365,404	220,240	27,806	1,004,430	8,565	16,833	35 - 39
40 - 44	2,574,392	77,907	1,081,765	299,261	240,033	33,899	819,513	7,652	14,363	40 - 44
45 - 49	2,379,060	78,738	1,134,195	217,542	272,638	33,215	622,564	6,133	14,035	45 - 49
50 - 54	2,012,484	66,671	1,051,967	156,938	268,891	29,006	420,657	4,657	13,696	50 - 54
55 - 59	1,465,945	47,410	874,515	106,452	156,913	19,981	250,328	3,439	6,906	55 - 59
60 - 64	941,002	32,243	666,120	72,102	28,669	2,910	131,820	1,796	5,342	60 - 64
65 - 69	539,093	18,515	404,908	43,103	8,019	824	59,506	1,117	3,100	65 - 69
70 ขึ้นไป	530,730	20,549	401,570	52,508	5,247	486	43,998	1,520	4,852	70 and over

ตารางที่ 17 ประชากรอายุ 15 ปีขึ้นไปทำงานในรอบปี จำแนกตามสถานภาพการทำงาน กลุ่มอายุ เพศ และเขตการปกครอง (ต่อ)

Table 17 Usually economically active population 15 years of age and over by work status, age group, sex and area (Contd.)

กลุ่มอายุ เพศ และเขตการปกครอง	รวม Total	สถานภาพการทำงาน Work status								Age group, sex and area
		นายจ้าง Employer	ผู้ประกอบการ ธุรกิจส่วนตัว โดยไม่มีลูกจ้าง Own account worker	ผู้ช่วยธุรกิจ ในครัวเรือน โดยไม่ได้รับค่าจ้าง Unpaid family worker	ลูกจ้าง Employee			สมาชิกของ การรวมกลุ่ม Member of producer's cooperatives	ไม่ทราบ Unknown	
					รัฐบาล Government employee	รัฐวิสาหกิจ Government enterprise	เอกชน Private employee			
หญิง	18,737,834	279,939	5,086,553	5,725,644	1,414,004	131,482	5,904,102	57,698	138,412	Female
15 - 19	531,587	1,889	43,392	236,555	4,672	1,011	232,531	758	10,780	15 - 19
20 - 24	1,329,853	7,263	140,327	341,588	85,180	9,371	729,731	1,817	14,576	20 - 24
25 - 29	2,111,615	17,844	268,846	448,079	217,247	22,225	1,116,831	2,516	18,027	25 - 29
30 - 34	2,340,410	29,166	434,957	586,525	242,498	19,773	1,006,803	2,924	17,764	30 - 34
35 - 39	2,499,419	38,379	633,555	722,710	204,350	19,278	861,251	3,680	16,216	35 - 39
40 - 44	2,541,796	44,717	770,386	792,041	179,311	20,324	716,581	3,771	14,665	40 - 44
45 - 49	2,318,033	42,691	759,656	748,658	198,330	17,752	532,609	5,467	12,869	45 - 49
50 - 54	1,918,817	34,663	673,016	665,017	175,349	12,602	341,445	6,080	10,645	50 - 54
55 - 59	1,376,016	25,063	534,649	511,438	89,297	7,634	193,466	6,445	8,025	55 - 59
60 - 64	854,783	16,552	375,888	341,054	12,253	1,008	95,429	7,022	5,577	60 - 64
65 - 69	470,192	9,603	224,798	178,646	3,295	287	43,405	6,974	3,184	65 - 69
70 ขึ้นไป	445,314	12,108	227,082	153,334	2,221	217	34,021	10,246	6,085	70 and over

ตารางที่ 17 ประชากรอายุ 15 ปีขึ้นไปทำงานในรอบปี จำแนกตามสถานภาพการทำงาน กลุ่มอายุ เพศ และเขตการปกครอง (ต่อ)

Table 17 Usually economically active population 15 years of age and over by work status, age group, sex and area (Contd.)

กลุ่มอายุ เพศ และเขตการปกครอง	รวม Total	สถานภาพการทำงาน Work status								Age group, sex and area
		นายจ้าง Employer	ผู้ประกอบการ ธุรกิจส่วนตัว โดยไม่มีลูกจ้าง Own account worker	ผู้ช่วยธุรกิจ ในครัวเรือน โดยไม่ได้รับค่าจ้าง Unpaid family worker	ลูกจ้าง Employee			สมาชิกของ การรวมกลุ่ม Member of producer's cooperatives	ไม่ทราบ Unknown	
					รัฐบาล Government employee	รัฐวิสาหกิจ Government enterprise	เอกชน Private employee			
ในเขตเทศบาล	16,839,161	471,091	4,538,219	2,245,191	1,943,425	255,188	7,109,713	68,700	207,634	Municipal area
15 - 19	460,537	2,099	36,428	127,947	10,646	1,453	267,547	1,389	13,029	15 - 19
20 - 24	1,358,866	9,553	126,309	178,911	166,538	13,687	833,952	7,855	22,061	20 - 24
25 - 29	2,232,043	27,943	266,779	229,915	228,009	34,808	1,406,339	10,014	28,236	25 - 29
30 - 34	2,347,307	49,141	411,829	266,356	270,854	33,794	1,277,393	9,417	28,522	30 - 34
35 - 39	2,306,162	66,042	561,199	287,908	261,140	34,058	1,061,987	8,077	25,751	35 - 39
40 - 44	2,218,482	76,457	678,812	289,485	256,185	40,200	848,177	6,925	22,241	40 - 44
45 - 49	1,983,200	76,154	682,925	260,122	283,222	38,341	615,742	6,368	20,327	45 - 49
50 - 54	1,624,583	63,216	610,327	223,034	272,091	32,262	401,064	5,225	17,365	50 - 54
55 - 59	1,091,791	43,433	467,715	163,778	158,777	22,492	219,768	4,495	11,332	55 - 59
60 - 64	610,091	27,899	332,150	107,570	24,789	2,894	103,728	3,213	7,848	60 - 64
65 - 69	314,348	14,633	188,276	54,901	6,432	746	42,651	2,440	4,268	65 - 69
70 ขึ้นไป	291,752	14,520	175,471	55,262	4,743	454	31,366	3,282	6,655	70 and over

ตารางที่ 17 ประชากรอายุ 15 ปีขึ้นไปทำงานในรอบปี จำแนกตามสถานภาพการทำงาน กลุ่มอายุ เพศ และเขตการปกครอง (ต่อ)

Table 17 Usually economically active population 15 years of age and over by work status, age group, sex and area (Contd.)

กลุ่มอายุ เพศ และเขตการปกครอง	รวม Total	สถานภาพการทำงาน Work status								Age group, sex and area
		นายจ้าง Employer	ผู้ประกอบการ ธุรกิจส่วนตัว โดยไม่มีลูกจ้าง Own account worker	ผู้ช่วยธุรกิจ ในครัวเรือน โดยไม่ได้รับค่าจ้าง Unpaid family worker	ลูกจ้าง Employee			สมาชิกของ การรวมกลุ่ม Member of producer's cooperatives	ไม่ทราบ Unknown	
					รัฐบาล Government employee	รัฐวิสาหกิจ Government enterprise	เอกชน Private employee			
ชาย	8,693,514	302,863	2,562,305	716,778	1,065,459	155,510	3,741,085	46,182	103,330	Male
15 - 19	261,766	1,226	21,027	69,470	8,302	885	152,486	1,006	7,365	15 - 19
20 - 24	718,384	5,471	69,238	88,712	117,818	7,090	412,202	6,790	11,063	20 - 24
25 - 29	1,110,528	16,383	147,204	103,770	100,410	18,244	702,360	8,424	13,733	25 - 29
30 - 34	1,198,390	30,112	228,553	103,505	124,977	19,360	669,796	7,764	14,322	30 - 34
35 - 39	1,186,974	42,177	307,014	93,074	135,520	19,690	570,495	6,104	12,900	35 - 39
40 - 44	1,133,522	48,683	372,664	76,899	144,441	24,632	450,238	5,196	10,768	40 - 44
45 - 49	1,016,716	49,511	379,932	58,400	158,464	24,561	331,468	4,035	10,346	45 - 49
50 - 54	845,281	42,253	345,701	44,535	157,362	22,124	221,509	2,829	8,966	50 - 54
55 - 59	571,783	29,061	269,695	29,658	94,498	15,902	125,764	2,054	5,150	55 - 59
60 - 64	323,516	18,805	199,673	20,144	16,222	2,137	61,826	907	3,800	60 - 64
65 - 69	168,213	9,924	114,209	11,337	4,246	558	25,350	499	2,090	65 - 69
70 ขึ้นไป	158,442	9,256	107,394	17,273	3,198	328	17,592	574	2,828	70 and over

ตารางที่ 17 ประชากรอายุ 15 ปีขึ้นไปทำงานในรอบปี จำแนกตามสถานภาพการทำงาน กลุ่มอายุ เพศ และเขตการปกครอง (ต่อ)

Table 17 Usually economically active population 15 years of age and over by work status, age group, sex and area (Contd.)

กลุ่มอายุ เพศ และเขตการปกครอง	รวม Total	สถานภาพการทำงาน Work status							สมาชิกของ การรวมกลุ่ม Member of producer's cooperatives	ไม่ทราบ Unknown	Age group, sex and area
		นายจ้าง Employer	ผู้ประกอบการ ธุรกิจส่วนตัว โดยไม่มีลูกจ้าง Own account worker	ผู้ช่วยธุรกิจ ในครัวเรือน โดยไม่ได้รับค่าจ้าง Unpaid family worker	ลูกจ้าง Employee			เอกชน Private employee			
					รัฐบาล Government employee	รัฐวิสาหกิจ Government enterprise	เอกชน				
หญิง	8,145,647	168,227	1,975,914	1,528,412	877,966	99,678	3,368,628	22,518	104,303	Female	
15 - 19	198,771	873	15,401	58,478	2,344	568	115,062	382	5,664	15 - 19	
20 - 24	640,483	4,082	57,071	90,199	48,721	6,597	421,749	1,065	10,998	20 - 24	
25 - 29	1,121,515	11,560	119,574	126,145	127,599	16,565	703,979	1,590	14,503	25 - 29	
30 - 34	1,148,917	19,030	183,276	162,851	145,876	14,433	607,597	1,653	14,200	30 - 34	
35 - 39	1,119,187	23,865	254,185	194,834	125,620	14,368	491,492	1,974	12,851	35 - 39	
40 - 44	1,084,960	27,774	306,148	212,586	111,743	15,568	397,939	1,728	11,472	40 - 44	
45 - 49	966,483	26,642	302,993	201,722	124,758	13,780	284,274	2,333	9,981	45 - 49	
50 - 54	779,302	20,963	264,626	178,498	114,728	10,138	179,554	2,396	8,399	50 - 54	
55 - 59	520,008	14,372	198,020	134,120	64,280	6,590	94,004	2,440	6,182	55 - 59	
60 - 64	286,575	9,094	132,476	87,426	8,566	757	41,902	2,306	4,048	60 - 64	
65 - 69	146,135	4,709	74,067	43,564	2,186	188	17,301	1,941	2,178	65 - 69	
70 ขึ้นไป	133,310	5,263	68,077	37,990	1,545	126	13,774	2,708	3,827	70 and over	

ตารางที่ 17 ประชากรอายุ 15 ปีขึ้นไปทำงานในรอบปี จำแนกตามสถานภาพการทำงาน กลุ่มอายุ เพศ และเขตการปกครอง (ต่อ)

Table 17 Usually economically active population 15 years of age and over by work status, age group, sex and area (Contd.)

กลุ่มอายุ เพศ และเขตการปกครอง	รวม Total	สถานภาพการทำงาน Work status							สมาชิกของ การรวมกลุ่ม Member of producer's cooperatives	ไม่ทราบ Unknown	Age group, sex and area
		นายจ้าง Employer	ผู้ประกอบการ ธุรกิจส่วนตัว โดยไม่มีลูกจ้าง Own account worker	ผู้ช่วยธุรกิจ ในครัวเรือน โดยไม่ได้รับค่าจ้าง Unpaid family worker	ลูกจ้าง Employee			เอกชน Private employee			
					รัฐบาล Government employee	รัฐวิสาหกิจ Government enterprise	เอกชน Private employee				
นอกเขตเทศบาล	21,802,447	302,024	8,193,288	6,252,067	1,236,071	88,866	5,599,573	56,788	73,770	Non-municipal area	
15 - 19	800,929	2,487	69,222	413,208	6,419	1,310	296,509	1,249	10,525	15 - 19	
20 - 24	1,523,574	7,527	191,515	527,320	109,002	6,125	671,393	3,227	7,465	20 - 24	
25 - 29	2,065,587	15,941	358,719	613,442	151,711	12,559	901,901	3,763	7,551	25 - 29	
30 - 34	2,425,644	26,498	605,981	713,951	171,259	13,091	883,229	4,012	7,623	30 - 34	
35 - 39	2,753,304	38,453	923,009	800,206	163,451	13,026	803,694	4,167	7,298	35 - 39	
40 - 44	2,897,706	46,167	1,173,339	801,816	163,159	14,022	687,917	4,498	6,787	40 - 44	
45 - 49	2,713,893	45,276	1,210,926	706,078	187,747	12,626	539,432	5,232	6,577	45 - 49	
50 - 54	2,306,718	38,118	1,114,656	598,922	172,150	9,347	361,038	5,512	6,976	50 - 54	
55 - 59	1,750,170	29,039	941,449	454,113	87,433	5,122	224,025	5,390	3,599	55 - 59	
60 - 64	1,185,694	20,896	709,858	305,585	16,133	1,024	123,521	5,605	3,071	60 - 64	
65 - 69	694,936	13,485	441,431	166,847	4,882	365	60,260	5,651	2,016	65 - 69	
70 ขึ้นไป	684,291	18,137	453,182	150,580	2,725	249	46,654	8,483	4,282	70 and over	

ตารางที่ 17 ประชากรอายุ 15 ปีขึ้นไปทำงานในรอบปี จำแนกตามสถานภาพการทำงาน กลุ่มอายุ เพศ และเขตการปกครอง (ต่อ)

Table 17 Usually economically active population 15 years of age and over by work status, age group, sex and area (Contd.)

กลุ่มอายุ เพศ และเขตการปกครอง	รวม Total	สถานภาพการทำงาน Work status							สมาชิกของ การรวมกลุ่ม Member of producer's cooperatives	ไม่ทราบ Unknown	Age group, sex and area
		นายจ้าง Employer	ผู้ประกอบการ ธุรกิจส่วนตัว โดยไม่มีลูกจ้าง Own account worker	ผู้ช่วยธุรกิจ ในครัวเรือน โดยไม่ได้รับค่าจ้าง Unpaid family worker	ลูกจ้าง Employee			เกษตรกร Private employee			
					รัฐบาล Government employee	รัฐวิสาหกิจ Government enterprise	เอกชน				
ชาย	11,210,261	190,313	5,082,649	2,054,836	700,033	57,062	3,064,099	21,608	39,661	Male	
15 - 19	468,113	1,471	41,231	235,131	4,091	867	179,039	874	5,409	15 - 19	
20 - 24	834,204	4,346	108,259	275,931	72,543	3,351	363,412	2,475	3,888	20 - 24	
25 - 29	1,075,488	9,657	209,448	291,507	62,064	6,898	489,049	2,837	4,027	25 - 29	
30 - 34	1,234,151	16,362	354,301	290,277	74,637	7,751	484,023	2,742	4,059	30 - 34	
35 - 39	1,373,072	23,939	543,638	272,330	84,720	8,116	433,935	2,461	3,933	35 - 39	
40 - 44	1,440,870	29,224	709,101	222,362	95,591	9,267	369,275	2,456	3,595	40 - 44	
45 - 49	1,362,343	29,227	754,263	159,142	114,174	8,654	291,097	2,098	3,689	45 - 49	
50 - 54	1,167,203	24,417	706,266	112,403	111,529	6,882	199,148	1,828	4,730	50 - 54	
55 - 59	894,161	18,349	604,820	76,794	62,415	4,079	124,563	1,385	1,756	55 - 59	
60 - 64	617,487	13,438	466,447	51,957	12,447	773	69,995	889	1,542	60 - 64	
65 - 69	370,880	8,591	290,700	31,766	3,773	266	34,156	618	1,010	65 - 69	
70 ขึ้นไป	372,288	11,293	294,177	35,236	2,049	158	26,407	946	2,024	70 and over	

ตารางที่ 17 ประชากรอายุ 15 ปีขึ้นไปทำงานในรอบปี จำแนกตามสถานภาพการทำงาน กลุ่มอายุ เพศ และเขตการปกครอง (ต่อ)

Table 17 Usually economically active population 15 years of age and over by work status, age group, sex and area (Contd.)

กลุ่มอายุ เพศ และเขตการปกครอง	รวม Total	สถานภาพการทำงาน Work status								Age group, sex and area
		นายจ้าง Employer	ผู้ประกอบการ ธุรกิจส่วนตัว โดยไม่มีลูกจ้าง Own account worker	ผู้ช่วยธุรกิจ ในครัวเรือน โดยไม่ได้รับค่าจ้าง Unpaid family worker	ลูกจ้าง Employee			สมาชิกของ การรวมกลุ่ม Member of producer's cooperatives	ไม่ทราบ Unknown	
					รัฐบาล Government employee	รัฐวิสาหกิจ Government enterprise	เอกชน Private employee			
หญิง	10,592,187	111,711	3,110,639	4,197,232	536,038	31,804	2,535,474	35,180	34,108	Female
15 - 19	332,816	1,016	27,991	178,077	2,328	443	117,470	375	5,116	15 - 19
20 - 24	689,370	3,181	83,256	251,389	36,459	2,774	307,981	752	3,577	20 - 24
25 - 29	990,100	6,284	149,271	321,935	89,648	5,661	412,852	925	3,524	25 - 29
30 - 34	1,191,493	10,136	251,681	423,674	96,622	5,340	399,206	1,271	3,564	30 - 34
35 - 39	1,380,232	14,514	379,371	527,877	78,731	4,910	369,759	1,706	3,365	35 - 39
40 - 44	1,456,836	16,943	464,238	579,455	67,568	4,756	318,642	2,042	3,192	40 - 44
45 - 49	1,351,550	16,049	456,663	546,936	73,573	3,972	248,335	3,133	2,888	45 - 49
50 - 54	1,139,515	13,700	408,391	486,518	60,621	2,464	161,890	3,684	2,246	50 - 54
55 - 59	856,008	10,691	336,629	377,319	25,018	1,044	99,462	4,005	1,843	55 - 59
60 - 64	568,208	7,458	243,412	253,628	3,686	251	53,526	4,717	1,529	60 - 64
65 - 69	324,057	4,894	150,731	135,082	1,109	99	26,104	5,033	1,005	65 - 69
70 ขึ้นไป	312,003	6,844	159,006	115,344	676	91	20,247	7,538	2,258	70 and over

ตารางที่ 18 ประชากร จำแนกตามสถานที่เกิด เพศ และเขตการปกครอง

Table 18 Population by place of birth, sex and area

สถานที่เกิด	ประชากร Population			ในเขตเทศบาล Municipal area			นอกเขตเทศบาล Non-municipal area			Place of birth
	รวม	ชาย	หญิง	รวม	ชาย	หญิง	รวม	ชาย	หญิง	
	Total	Male	Female	Total	Male	Female	Total	Male	Female	
ยอดรวม	65,981,642	32,355,056	33,626,586	29,133,812	14,120,867	15,012,946	36,847,830	18,234,190	18,613,640	Total
เกิดในประเทศ	63,168,567	30,823,111	32,345,456	27,211,825	13,080,137	14,131,688	35,956,742	17,742,974	18,213,768	Native Born
กรุงเทพมหานคร	5,496,806	2,671,317	2,825,489	4,968,398	2,408,297	2,560,100	528,409	263,020	265,389	Bangkok Metropolis
กาญจนบุรี	779,870	382,652	397,219	318,457	153,120	165,337	461,413	229,532	231,881	Kanchanaburi
จันทบุรี	409,828	199,509	210,319	218,027	103,807	114,220	191,801	95,702	96,099	Chanthaburi
ฉะเชิงเทรา	695,121	340,007	355,115	247,149	117,745	129,404	447,972	222,262	225,710	Chachoengsao
ชลบุรี	1,105,518	507,033	598,485	745,078	332,048	413,030	360,440	174,986	185,454	Chon Buri
ชัยนาท	376,804	179,958	196,846	241,119	113,550	127,569	135,685	66,409	69,277	Chai Nat
ตราด	202,760	100,319	102,441	75,441	36,089	39,352	127,319	64,230	63,089	Trat
นครนายก	267,871	129,106	138,765	71,294	33,428	37,866	196,577	95,678	100,899	Nakhon Nayok
นครปฐม	823,038	397,575	425,463	298,810	142,632	156,178	524,228	254,943	269,285	Nakhon Pathom
นนทบุรี	799,867	424,839	375,029	471,969	259,397	212,572	327,898	165,441	162,457	Nonthaburi
ปทุมธานี	685,388	333,618	351,770	324,322	156,283	168,038	361,067	177,335	183,732	Pathum Thani
ประจวบคีรีขันธ์	385,518	188,531	196,986	142,441	67,683	74,759	243,076	120,849	122,228	Prachuap Khiri Khan
ปราจีนบุรี	647,457	313,501	333,956	191,451	90,557	100,894	456,006	222,944	233,062	Prachin Buri
พระนครศรีอยุธยา	867,319	416,920	450,400	407,850	190,380	217,470	459,469	226,540	232,929	Phra Nakhon Si Ayutthaya
เพชรบุรี	518,840	252,387	266,453	217,803	103,468	114,335	301,037	148,919	152,118	Phetchaburi
ระยอง	541,312	266,359	274,953	271,280	131,149	140,131	270,032	135,210	134,822	Rayong
ราชบุรี	857,384	410,628	446,756	382,274	177,857	204,417	475,110	232,771	242,339	Ratchaburi
ลพบุรี	805,193	393,327	411,866	289,281	138,587	150,695	515,912	254,741	261,172	Lop Buri
สมุทรปราการ	1,016,149	495,985	520,164	579,087	280,956	298,131	437,062	215,029	222,033	Samut Prakan

ตารางที่ 18 ประชากร จำแนกตามสถานที่เกิด เพศ และเขตการปกครอง (ต่อ)

Table 18 Population by place of birth, sex and area (Contd.)

สถานที่เกิด	ประชากร Population			ในเขตเทศบาล Municipal area			นอกเขตเทศบาล Non-municipal area			Place of birth
	รวม	ชาย	หญิง	รวม	ชาย	หญิง	รวม	ชาย	หญิง	
	Total	Male	Female	Total	Male	Female	Total	Male	Female	
สมุทรสงคราม	212,839	102,222	110,617	75,323	34,814	40,509	137,516	67,408	70,107	Samut Songkhram
สมุทรสาคร	443,742	214,451	229,291	235,367	112,423	122,944	208,376	102,028	106,347	Samut Sakhon
สระแก้ว	390,500	193,896	196,604	90,121	44,443	45,679	300,379	149,453	150,925	Sa Kaeo
สระบุรี	717,051	346,132	370,919	269,846	125,823	144,023	447,205	220,309	226,896	Saraburi
สิงห์บุรี	243,704	116,907	126,797	93,741	44,670	49,071	149,963	72,237	77,726	Sing Buri
สุพรรณบุรี	991,168	478,891	512,277	337,214	161,439	175,776	653,954	317,452	336,502	Suphan Buri
อ่างทอง	302,136	144,211	157,924	148,775	69,738	79,037	153,360	74,473	78,887	Ang Thong
กำแพงเพชร	716,289	350,970	365,318	240,064	114,710	125,353	476,225	236,260	239,965	Kamphaeng Phet
เชียงใหม่	1,247,196	609,118	638,078	531,332	252,962	278,370	715,864	356,156	359,708	Chiang Rai
ตาก	498,286	245,736	252,550	151,426	72,688	78,738	346,860	173,048	173,813	Tak
นครสวรรค์	1,174,213	568,863	605,350	363,687	173,745	189,942	810,526	395,118	415,408	Nakhon Sawan
น่าน	518,911	255,830	263,082	153,647	72,898	80,749	365,264	182,932	182,332	Nan
พะเยา	446,733	218,363	228,370	249,536	118,707	130,829	197,197	99,656	97,542	Phayao
พิจิตร	713,339	346,487	366,851	238,498	113,305	125,193	474,840	233,182	241,658	Phichit
พิษณุโลก	898,263	436,546	461,717	256,558	121,016	135,542	641,705	315,530	326,175	Phitsanulok
เพชรบูรณ์	930,423	455,868	474,556	241,047	114,900	126,146	689,376	340,967	348,409	Phetchabun
แพร่	482,375	232,521	249,854	207,818	97,416	110,403	274,556	135,105	139,451	Phrae
แม่ฮ่องสอน	207,533	103,368	104,165	44,300	20,764	23,536	163,233	82,604	80,629	Mae Hong Son
ลำปาง	788,859	384,028	404,832	411,462	193,417	218,046	377,397	190,611	186,786	Lampang
ลำพูน	387,416	187,344	200,072	244,767	116,038	128,728	142,649	71,305	71,344	Lamphun

ตารางที่ 18 ประชากร จำแนกตามสถานที่เกิด เพศ และเขตการปกครอง (ต่อ)
 Table 18 Population by place of birth, sex and area (Contd.)

สถานที่เกิด	ประชากร Population			ในเขตเทศบาล Municipal area			นอกเขตเทศบาล Non-municipal area			Place of birth
	รวม	ชาย	หญิง	รวม	ชาย	หญิง	รวม	ชาย	หญิง	
	Total	Male	Female	Total	Male	Female	Total	Male	Female	
สุโขทัย	701,308	337,606	363,701	232,212	108,916	123,297	469,095	228,691	240,404	Sukhothai
อุดรดิตถ์	499,013	242,277	256,735	191,021	90,879	100,142	307,991	151,398	156,593	Uttaradit
อุทัยธานี	326,852	158,842	168,010	105,265	50,659	54,607	221,587	108,183	113,404	Uthai Thani
กาฬสินธุ์	956,326	467,087	489,239	518,806	250,951	267,855	437,520	216,136	221,384	Kalasin
ขอนแก่น	2,008,468	977,172	1,031,297	845,526	409,080	436,446	1,162,943	568,092	594,851	Khon Kaen
ชัยภูมิ	1,091,763	531,189	560,574	326,609	157,068	169,541	765,155	374,122	391,033	Chaiyaphum
นครพนม	663,061	321,392	341,669	195,271	92,066	103,205	467,791	229,326	238,465	Nakhon Phanom
นครราชสีมา	2,750,337	1,347,929	1,402,408	854,142	409,940	444,202	1,896,194	937,989	958,206	Nakhon Ratchasima
บุรีรัมย์	1,443,095	702,811	740,284	503,780	243,845	259,935	939,316	458,966	480,349	Buri Ram
มหาสารคาม	975,813	475,289	500,524	249,798	123,068	126,730	726,016	352,221	373,794	Maha Sarakham
มุกดาหาร	380,635	186,768	193,867	201,318	97,813	103,505	179,317	88,955	90,362	Mukdahan
ยโสธร	520,101	254,341	265,760	166,494	81,458	85,036	353,607	172,883	180,724	Yasothon
ร้อยเอ็ด	1,348,701	658,944	689,757	565,613	272,789	292,825	783,088	386,156	396,932	Roi Et
เลย	593,926	295,663	298,264	209,301	102,910	106,391	384,625	192,753	191,872	Loei
ศรีสะเกษ	1,268,708	620,820	647,888	320,943	155,898	165,044	947,765	464,921	482,844	Si Sa Ket
สกลนคร	1,081,683	529,374	552,309	416,445	201,631	214,814	665,238	327,744	337,495	Sakon Nakhon
สุรินทร์	1,319,308	643,069	676,240	318,086	156,541	161,545	1,001,222	486,528	514,695	Surin
หนองคาย	854,380	418,484	435,896	309,336	150,314	159,023	545,044	268,171	276,873	Nong Khai
อุดรธานี	1,836,189	893,741	942,448	766,860	368,610	398,250	1,069,328	525,131	544,198	Udon Thani
อุบลราชธานี	2,139,419	1,052,929	1,086,489	686,003	328,986	357,017	1,453,416	723,943	729,472	Ubon Ratchathani
หนองบัวลำภู	126,487	65,046	61,441	51,723	26,575	25,148	74,764	38,471	36,293	Nong Bua Lam Phu

ตารางที่ 18 ประชากร จำแนกตามสถานที่เกิด เพศ และเขตการปกครอง (ต่อ)

Table 18 Population by place of birth, sex and area (Contd.)

สถานที่เกิด	ประชากร Population			ในเขตเทศบาล Municipal area			นอกเขตเทศบาล Non-municipal area			Place of birth
	รวม	ชาย	หญิง	รวม	ชาย	หญิง	รวม	ชาย	หญิง	
	Total	Male	Female	Total	Male	Female	Total	Male	Female	
อำนาจเจริญ	263,501	128,923	134,578	90,518	44,220	46,298	172,984	84,703	88,280	Amnat Charoen
กระบี่	339,627	168,990	170,638	62,730	30,050	32,681	276,897	138,940	137,957	Krabi
ชุมพร	419,319	206,555	212,764	165,904	80,174	85,730	253,415	126,382	127,034	Chumphon
ตรัง	636,530	312,281	324,249	159,215	76,031	83,183	477,316	236,250	241,066	Trang
นครศรีธรรมราช	1,740,508	855,439	885,068	483,673	229,945	253,728	1,256,834	625,495	631,340	Nakhon Si Thammarat
นราธิวาส	683,743	337,839	345,904	153,387	73,692	79,695	530,356	264,147	266,209	Narathiwat
ปัตตานี	629,032	307,187	321,845	123,721	59,649	64,072	505,311	247,538	257,773	Pattani
พังงา	225,379	111,145	114,234	59,021	28,176	30,844	166,358	82,969	83,389	Phangnga
พัทลุง	538,877	263,392	275,485	288,943	138,887	150,056	249,934	124,505	125,429	Phatthalung
ภูเก็ต	280,896	141,143	139,753	167,737	84,349	83,388	113,159	56,794	56,365	Phuket
ยะลา	441,800	217,968	223,832	134,461	65,026	69,435	307,339	152,941	154,398	Yala
ระนอง	163,700	80,933	82,767	76,717	37,539	39,178	86,983	43,394	43,589	Ranong
สงขลา	1,399,510	685,345	714,165	719,031	347,198	371,833	680,479	338,147	342,332	Songkhla
สตูล	253,000	127,512	125,488	61,418	30,091	31,327	191,582	97,421	94,161	Satun
สุราษฎร์ธานี	934,062	456,242	477,820	407,811	196,776	211,036	526,251	259,467	266,785	Surat Thani
ไม่ทราบจังหวัด	122,558	59,307	63,251	103,978	50,986	52,992	18,580	8,321	10,259	Unknown province
เกิดต่างประเทศ	1,828,405	1,032,588	795,817	1,010,907	579,244	431,663	817,499	453,344	364,154	Foreign Born
ไม่ทราบ	984,670	499,357	485,313	911,081	461,486	449,595	73,589	37,871	35,718	Unknown

ตารางที่ 19 ประชากร จำแนกตามลักษณะการย้ายถิ่น เพศ และเขตการปกครอง

Table 19 Population by type of migration, sex and area

ลักษณะการย้ายถิ่น	ประชากร Population			ในเขตเทศบาล Municipal area			นอกเขตเทศบาล Non-municipal area			Type of migration
	รวม	ชาย	หญิง	รวม	ชาย	หญิง	รวม	ชาย	หญิง	
	Total	Male	Female	Total	Male	Female	Total	Male	Female	
ยอดรวม	65,981,642	32,355,056	33,626,586	29,133,812	14,120,867	15,012,945	36,847,830	18,234,190	18,613,640	Total
ผู้ที่อาศัยอยู่ในจังหวัดที่เกิดใน พ.ศ. 2553	50,825,711	24,796,419	26,029,292	19,438,567	9,371,422	10,067,145	31,387,144	15,424,998	15,962,147	Living in province of birth in 2010
ไม่เคยย้ายถิ่นตั้งแต่ พ.ศ. 2548	48,893,817	23,802,376	25,091,441	18,342,252	8,820,068	9,522,184	30,551,565	14,982,308	15,569,257	Has not migrated since 2005
ย้ายถิ่นตั้งแต่ พ.ศ. 2548	1,931,894	994,043	937,850	1,096,315	551,354	544,961	835,579	442,689	392,889	Migrated since 2005
ย้ายภายในจังหวัด	1,224,678	639,717	584,961	713,244	361,962	351,282	511,433	277,754	233,679	Migrated within province
ย้ายมาจากจังหวัดอื่น	461,791	229,837	231,954	218,556	106,061	112,494	243,236	123,776	119,460	Migrated from other province
ย้ายมาจากต่างประเทศ	12,402	6,289	6,114	7,053	3,780	3,273	5,350	2,509	2,841	Migrated from abroad
ไม่ทราบว่าย้ายมาจากไหน	233,022	118,201	114,821	157,462	79,550	77,912	75,560	38,651	36,910	Migrated from unknown place
ไม่ทราบว่าย้ายถิ่นหรือไม่	-	-	-	-	-	-	-	-	-	Unknown
ผู้ที่ไม่อาศัยอยู่ในจังหวัดที่เกิดใน พ.ศ. 2553	12,220,298	5,967,385	6,252,913	7,669,280	3,657,730	4,011,551	4,551,017	2,309,655	2,241,362	Not living in province of birth in 2010
ไม่เคยย้ายถิ่นตั้งแต่ พ.ศ. 2548	8,880,871	4,299,743	4,581,129	5,420,340	2,568,317	2,852,023	3,460,531	1,731,425	1,729,106	Has not migrated since 2005
ย้ายถิ่นตั้งแต่ พ.ศ. 2548	3,339,427	1,667,642	1,671,784	2,248,940	1,089,412	1,159,528	1,090,486	578,230	512,256	Migrated since 2005
ย้ายภายในจังหวัด	367,338	178,866	188,471	239,497	113,452	126,045	127,841	65,414	62,427	Migrated within province
ย้ายมาจากจังหวัดที่เกิด	2,292,202	1,150,402	1,141,801	1,536,450	746,967	789,483	755,752	403,435	352,317	Migrated from province of birth
ย้ายมาจากจังหวัดอื่น	672,905	334,771	338,134	467,965	226,420	241,545	204,940	108,351	96,589	Migrated from other province
ย้ายมาจากต่างประเทศ	6,982	3,603	3,378	5,028	2,573	2,455	1,953	1,030	923	Migrated from abroad
ไม่ทราบว่าย้ายมาจากไหน	3,187	1,629	1,558	2,806	1,439	1,368	381	190	191	Migrated from unknown place
ไม่ทราบว่าย้ายถิ่นหรือไม่	-	-	-	-	-	-	-	-	-	Unknown
ไม่ทราบจังหวัดที่เกิด	122,558	59,307	63,251	103,978	50,986	52,992	18,580	8,321	10,259	Unknown province of birth
เกิดต่างประเทศ	1,828,405	1,032,588	795,817	1,010,907	579,244	431,663	817,499	453,344	364,154	Foreign born
ไม่ทราบ	984,670	499,357	485,313	911,081	461,485	449,595	73,589	37,871	35,718	Unknown

ตารางที่ 20 ประชากรที่ย้ายถิ่นภายใน 5 ปี จำแนกตามสถานที่อยู่ก่อนย้าย กลุ่มอายุ และเพศ

Table 20 Population who migrated within previous five years by previous place of residence, age group and sex

สถานที่อยู่ก่อนย้าย และเพศ	รวม Total	กลุ่มอายุ Age group											Previous place of residence and sex
		0 - 4	5 - 9	10 - 14	15 - 19	20 - 24	25 - 29	30 - 39	40 - 49	50 - 59	60 - 69	70 ขึ้นไป and over	
ยอดรวม	65,981,642	3,739,858	4,081,652	4,864,245	4,900,586	4,691,510	5,092,611	11,009,763	10,938,094	8,155,113	4,698,758	3,809,452	Total
ยอดรวมผู้ย้ายถิ่น	6,227,495	315,592	208,634	245,413	708,381	1,224,916	967,040	1,316,564	696,620	328,473	139,035	76,826	Total migrants
ส่วนร้อย	9.4	8.4	5.1	5.1	14.5	26.1	19.0	12.0	6.4	4.0	3.0	2.0	Percent
ย้ายภายในจังหวัด	1,675,283	89,734	74,019	100,042	212,415	293,011	225,004	333,481	193,040	94,848	38,042	21,646	Migrated within province
เขตการปกครอง	1,675,283	89,734	74,019	100,042	212,415	293,011	225,004	333,481	193,040	94,848	38,042	21,646	Area
จากในเขตเทศบาล	850,797	45,972	36,771	44,414	87,377	136,705	124,160	185,784	106,543	51,996	20,358	10,718	From municipal area
จากนอกเขตเทศบาล	724,238	34,994	32,209	50,113	111,732	140,884	88,901	129,503	75,313	36,587	14,744	9,257	From non-municipal area
ไม่ทราบเขต	100,248	8,768	5,039	5,515	13,307	15,422	11,943	18,194	11,183	6,265	2,940	1,672	Unknown area
อำเภอ	1,675,283	89,734	74,019	100,042	212,415	293,011	225,004	333,481	193,040	94,848	38,042	21,646	Amphoe
อำเภอเดียวกัน	971,363	58,545	48,957	60,816	99,546	143,497	131,949	206,297	121,999	60,501	24,889	14,367	Within amphoe
ต่างอำเภอ	702,457	31,114	24,897	39,081	112,760	149,356	92,848	126,869	70,900	34,264	13,109	7,259	Different amphoe
ไม่ทราบอำเภอ	1,463	75	165	145	108	159	208	315	140	83	44	20	Unknown amphoe
ย้ายมาจากจังหวัดอื่น	3,372,533	166,500	108,230	121,396	392,729	701,217	509,648	710,361	380,295	174,304	67,888	39,964	Migrated from other province
จากในเขตเทศบาล	1,642,480	96,681	58,149	60,617	175,497	299,155	245,173	356,614	195,572	95,219	38,020	21,785	From municipal area
จากนอกเขตเทศบาล	1,602,053	63,411	45,625	54,261	197,066	376,468	250,337	331,521	170,496	71,159	26,186	15,523	From non-municipal area
ไม่ทราบเขต	128,001	6,409	4,456	6,518	20,167	25,595	14,138	22,227	14,228	7,926	3,682	2,655	Unknown area
ย้ายมาจากจังหวัด	3,372,533	166,500	108,230	121,396	392,729	701,217	509,648	710,361	380,295	174,304	67,888	39,964	Migrated from province
กรุงเทพมหานคร	427,353	33,683	21,974	20,165	38,335	47,226	54,515	99,039	59,152	32,009	13,909	7,346	Bangkok Metropolis
กาญจนบุรี	34,449	1,533	1,088	1,280	4,215	7,503	5,318	7,218	3,766	1,631	619	279	Kanchanaburi
จันทบุรี	24,853	908	883	945	3,138	5,429	3,855	4,886	2,784	1,283	438	305	Chanthaburi
ฉะเชิงเทรา	29,531	1,158	940	993	3,894	5,923	4,550	5,838	3,371	1,587	784	492	Chachoengsao
ชลบุรี	63,393	5,209	2,932	2,566	5,254	10,364	8,824	14,177	8,282	3,648	1,378	758	Chon Buri
ชัยนาท	19,333	526	386	536	2,044	4,471	3,090	3,952	2,344	1,101	545	338	Chai Nat
ตราด	13,313	423	358	463	1,858	3,412	1,783	2,607	1,285	712	287	123	Trat
นครนายก	14,291	517	372	387	1,582	3,253	2,075	2,990	1,616	877	370	252	Nakhon Nayok

ตารางที่ 20 ประชากรที่ย้ายถิ่นภายใน 5 ปี จำแนกตามสถานที่อยู่ก่อนย้าย กลุ่มอายุ และเพศ (ต่อ)

Table 20 Population who migrated within previous five years by previous place of residence, age group and sex (Contd.)

สถานที่อยู่ก่อนย้าย และเพศ	รวม Total	กลุ่มอายุ Age group											Previous place of residence and sex
		0 - 4	5 - 9	10 - 14	15 - 19	20 - 24	25 - 29	30 - 39	40 - 49	50 - 59	60 - 69	70 ขึ้นไป and over	
นครปฐม	39,520	2,110	1,526	1,383	3,902	6,926	5,917	8,840	4,754	2,491	959	712	Nakhon Pathom
นนทบุรี	47,136	1,928	1,591	1,585	5,096	7,723	6,315	10,788	6,727	3,359	1,261	764	Nonthaburi
ปทุมธานี	44,490	2,695	1,763	1,679	3,643	6,828	6,713	10,786	6,083	2,653	1,023	623	Pathum Thani
ประจวบคีรีขันธ์	19,224	775	585	695	2,920	4,896	2,736	3,281	1,818	982	344	191	Prachuap Khiri Khan
ปราจีนบุรี	27,519	1,262	700	816	3,852	5,266	3,911	5,345	3,364	1,788	722	493	Prachin Buri
พระนครศรีอยุธยา	38,682	1,908	1,201	1,213	3,948	7,478	5,164	7,885	5,107	2,776	1,109	894	Phra Nakhon Si Ayutthaya
เพชรบุรี	27,046	1,424	788	846	3,115	6,262	3,561	5,120	3,174	1,634	714	408	Phetchaburi
ระยอง	35,150	2,243	1,442	1,319	3,912	6,713	6,022	7,196	3,573	1,878	536	316	Rayong
ราชบุรี	36,123	1,294	982	1,199	4,452	8,221	5,457	7,422	3,864	1,881	821	530	Ratchaburi
ลพบุรี	36,522	1,677	1,093	1,222	3,691	7,276	5,364	7,919	4,550	2,248	959	522	Lop Buri
สมุทรปราการ	60,718	3,287	2,441	2,344	5,546	9,423	9,450	14,352	8,052	3,661	1,391	772	Samut Prakan
สมุทรสงคราม	10,350	344	257	317	1,065	2,488	1,281	2,105	1,240	747	287	219	Samut Songkhram
สมุทรสาคร	25,773	1,688	1,011	1,040	2,683	4,199	3,978	5,934	3,081	1,346	539	275	Samut Sakhon
สระแก้ว	32,039	1,456	987	1,231	4,276	6,487	5,450	6,844	3,328	1,291	449	241	Sa Kaeo
สระบุรี	27,042	1,315	933	860	3,421	5,358	4,024	5,334	3,048	1,701	651	397	Saraburi
สิงห์บุรี	11,899	354	251	338	1,343	2,813	1,739	2,405	1,443	708	288	218	Sing Buri
สุพรรณบุรี	42,912	2,400	1,365	1,314	4,769	8,548	6,303	8,757	4,980	2,644	1,071	758	Suphan Buri
อ่างทอง	16,805	489	370	432	1,641	3,613	2,671	3,710	2,152	1,082	371	274	Ang Thong
กำแพงเพชร	40,176	1,988	1,305	1,617	4,942	7,412	5,719	8,609	5,026	2,318	752	488	Kamphaeng Phet
เชียงใหม่	63,702	1,862	1,878	2,745	9,097	16,434	9,816	11,820	5,863	2,826	885	476	Chiang Rai
เชียงใหม่	51,714	2,294	1,609	1,960	5,470	10,672	9,464	10,657	5,131	2,881	984	591	Chiang Mai
ตาก	29,341	903	1,190	1,686	5,254	6,001	4,396	5,444	2,561	1,140	498	267	Tak
นครสวรรค์	53,667	2,666	1,642	1,826	5,969	9,758	7,926	11,102	6,784	3,485	1,491	1,018	Nakhon Sawan
น่าน	27,494	621	634	749	4,206	7,293	4,580	5,197	2,666	840	232	476	Nan
พะเยา	27,324	1,056	589	768	4,195	7,032	4,667	4,875	2,433	1,166	367	177	Phayao
พิจิตร	35,624	1,181	830	1,114	4,287	7,642	5,156	7,550	4,256	2,124	949	534	Phichit

ตารางที่ 20 ประชากรที่ย้ายถิ่นภายใน 5 ปี จำแนกตามสถานที่อยู่ก่อนย้าย กลุ่มอายุ และเพศ (ต่อ)

Table 20 Population who migrated within previous five years by previous place of residence, age group and sex (Contd.)

สถานที่อยู่ก่อนย้าย และเพศ	รวม Total	กลุ่มอายุ Age group											Previous place of residence and sex
		0 - 4	5 - 9	10 - 14	15 - 19	20 - 24	25 - 29	30 - 39	40 - 49	50 - 59	60 - 69	70 ขึ้นไป and over	
พิษณุโลก	39,709	1,965	1,615	1,203	3,235	7,197	6,472	9,308	5,334	2,133	780	468	Phitsanulok
เพชรบูรณ์	59,714	5,362	2,223	2,351	6,417	11,358	8,299	11,791	6,728	3,139	1,224	823	Phetchabun
แพร่	26,881	544	488	514	3,815	7,694	4,466	5,195	2,458	1,062	444	201	Phrae
แม่ฮ่องสอน	14,117	713	510	733	2,420	3,349	2,055	2,426	1,055	590	175	90	Mae Hong Son
ลำปาง	41,483	1,256	821	928	5,835	11,430	7,044	7,782	3,586	1,878	599	325	Lampang
ลำพูน	20,473	628	349	396	4,079	5,922	2,850	3,206	1,707	883	257	196	Lamphun
สุโขทัย	36,927	1,362	782	825	5,152	9,248	5,116	7,511	4,190	1,833	566	343	Sukhothai
อุดรดิตถ์	22,747	651	501	647	2,671	4,878	3,627	5,163	2,648	1,340	390	231	Uttaradit
อุทัยธานี	17,810	583	431	557	2,205	4,052	3,008	3,665	1,893	893	308	215	Uthai Thani
กาฬสินธุ์	53,287	1,396	990	1,410	6,788	14,119	8,674	11,692	5,573	1,828	584	232	Kalasin
ขอนแก่น	96,002	3,790	2,498	2,861	9,312	20,968	16,688	21,112	11,643	4,492	1,736	902	Khon Kaen
ชัยภูมิ	62,777	2,628	1,441	1,802	7,955	13,736	10,191	13,605	7,191	2,680	1,054	495	Chaiyaphum
นครพนม	34,301	995	773	1,039	4,408	7,971	6,204	7,641	3,516	1,256	336	162	Nakhon Phanom
นครราชสีมา	109,248	5,677	3,333	3,442	11,079	20,261	16,876	25,952	13,212	5,633	2,372	1,409	Nakhon Ratchasima
บุรีรัมย์	84,683	3,872	2,353	2,595	9,511	17,915	14,449	19,187	9,398	3,488	1,258	657	Buri Ram
มหาสารคาม	52,944	3,576	1,596	1,675	5,219	11,075	8,303	11,287	6,002	2,495	1,103	613	Maha Sarakham
มุกดาหาร	20,137	710	493	608	2,524	5,053	3,834	4,050	1,778	686	277	124	Mukdahan
ยโสธร	36,995	2,342	1,033	1,296	4,432	7,626	5,517	7,553	4,179	1,871	723	424	Yasothon
ร้อยเอ็ด	84,761	4,131	2,145	2,413	10,589	18,857	12,462	18,952	9,619	3,522	1,396	675	Roi Et
เลย	32,780	1,980	935	1,014	3,530	7,590	5,356	6,502	3,487	1,470	582	334	Loei
ศรีสะเกษ	76,917	2,888	1,799	2,182	8,581	19,443	12,461	17,311	7,845	2,783	1,040	583	Si Sa Ket
สกลนคร	52,308	1,691	1,264	1,642	5,567	11,786	9,654	12,565	5,517	1,822	490	309	Sakon Nakhon
สุรินทร์	79,652	3,981	2,159	2,298	9,204	16,844	13,584	18,092	8,631	3,100	1,098	662	Surin
หนองคาย	48,991	1,357	1,192	1,512	5,999	11,621	8,191	11,191	5,425	1,778	507	216	Nong Khai
อุดรธานี	79,975	2,845	1,986	2,419	8,748	18,216	13,602	18,264	9,130	3,190	979	598	Udon Thani
อุบลราชธานี	81,977	2,445	1,848	2,404	9,111	18,949	14,312	18,964	8,730	3,493	1,121	600	Ubon Ratchathani

ตารางที่ 20 ประชากรที่ย้ายถิ่นภายใน 5 ปี จำแนกตามสถานที่อยู่ก่อนย้าย กลุ่มอายุ และเพศ (ต่อ)

Table 20 Population who migrated within previous five years by previous place of residence, age group and sex (Contd.)

สถานที่อยู่ก่อนย้าย และเพศ	รวม Total	กลุ่มอายุ Age group											Previous place of residence and sex
		0 - 4	5 - 9	10 - 14	15 - 19	20 - 24	25 - 29	30 - 39	40 - 49	50 - 59	60 - 69	70 ขึ้นไป and over	
หนองบัวลำภู	26,121	845	605	1,001	3,574	6,529	3,967	5,591	2,757	873	295	84	Nong Bua Lam Phu
อำนาจเจริญ	20,172	849	519	633	2,571	5,217	3,291	3,835	2,072	741	297	146	Amnat Charoen
กระบี่	18,169	660	555	820	2,981	5,447	2,615	2,786	1,370	619	207	109	Krabi
ชุมพร	21,982	982	1,036	1,129	3,142	5,898	2,769	3,644	1,809	994	356	223	Chumphon
ตรัง	27,503	999	715	927	4,634	8,978	3,834	4,157	1,823	884	334	217	Trang
นครศรีธรรมราช	66,777	2,788	1,742	1,983	8,245	18,246	10,471	12,045	5,970	2,916	1,339	1,032	Nakhon Si Thammarat
นราธิวาส	22,085	398	680	1,016	4,353	8,567	2,506	2,336	1,272	600	230	128	Narathiwat
ปัตตานี	24,462	1,567	928	1,205	3,587	7,117	3,112	3,468	1,912	993	356	217	Pattani
พังงา	14,613	637	486	714	2,265	3,768	1,770	2,854	1,128	620	264	107	Phangnga
พัทลุง	27,419	873	765	869	3,856	8,186	4,092	5,003	2,240	880	428	227	Phatthalung
ภูเก็ต	19,292	1,603	903	911	2,418	3,409	2,493	3,757	2,204	1,154	287	153	Phuket
ยะลา	24,073	1,691	795	1,884	4,144	6,620	2,625	2,797	1,653	1,051	503	312	Yala
ระนอง	12,703	807	343	539	1,790	2,660	1,831	2,348	1,669	504	141	69	Ranong
สงขลา	46,080	3,813	1,993	2,639	5,757	10,144	6,205	7,703	4,002	2,186	931	707	Songkhla
สตูล	14,770	605	342	455	2,316	5,004	1,936	2,587	905	428	116	75	Satun
สุราษฎร์ธานี	37,649	2,012	1,499	1,508	4,851	9,977	5,214	6,374	3,335	1,632	840	406	Surat Thani
ไม่ทราบจังหวัด	46,561	833	870	2,764	6,846	7,949	5,824	9,124	6,044	3,390	1,580	1,337	Unknown province
ย้ายมาจากต่างประเทศ	757,306	14,163	11,270	11,459	73,859	177,319	175,259	177,951	65,791	26,448	18,694	5,094	Migrated from foreign country
ทวีปเอเชีย	694,981	12,515	10,285	10,852	72,969	175,320	171,563	166,934	53,088	14,363	4,614	2,479	Asia
ทวีปอเมริกา	14,002	449	153	216	301	735	1,166	3,153	2,927	1,974	2,288	640	America
ทวีปยุโรป	42,478	972	726	299	385	724	1,939	6,605	8,657	9,225	11,068	1,877	Europe
ทวีปออสเตรเลีย/แปซิฟิก	3,391	128	40	58	79	242	118	513	745	722	652	95	Australia/Pacific
ทวีปแอฟริกา	2,093	99	66	19	73	208	441	658	338	136	52	4	Africa
อื่น ๆ	112	-	-	5	16	45	20	22	5	-	-	-	Others
ไม่ทราบประเทศ	247	-	-	10	35	45	12	66	31	27	20	-	Unknown country
ไม่ทราบ	422,373	45,195	15,114	12,516	29,378	53,368	57,128	94,771	57,494	32,873	14,411	10,122	Unknown

ตารางที่ 20 ประชากรที่ย้ายถิ่นภายใน 5 ปี จำแนกตามสถานที่อยู่ก่อนย้าย กลุ่มอายุ และเพศ (ต่อ)

Table 20 Population who migrated within previous five years by previous place of residence, age group and sex (Contd.)

สถานที่อยู่ก่อนย้าย และเพศ	รวม Total	กลุ่มอายุ Age group											Previous place of residence and sex
		0 - 4	5 - 9	10 - 14	15 - 19	20 - 24	25 - 29	30 - 39	40 - 49	50 - 59	60 - 69	70 ขึ้นไป and over	
ชาย	32,355,056	1,915,878	2,100,939	2,494,471	2,464,802	2,361,287	2,529,641	5,424,045	5,305,813	3,908,872	2,213,710	1,635,598	Male
ยอดรวมผู้ย้ายถิ่น	3,205,534	159,364	106,325	128,230	316,283	617,312	498,491	708,956	379,284	178,913	77,535	34,841	Total migrants
ส่วนร้อย	9.9	8.3	5.1	5.1	12.8	26.1	19.7	13.1	7.2	4.6	3.5	2.1	Percent
ย้ายภายในจังหวัด	865,993	45,203	37,660	51,823	95,028	155,199	117,858	179,134	102,912	50,842	20,566	9,769	Migrated within province
เขตการปกครอง	865,993	45,203	37,660	51,823	95,028	155,199	117,858	179,134	102,912	50,842	20,566	9,769	Area
จากในเขตเทศบาล	429,222	22,754	18,524	22,880	39,768	68,611	62,190	96,453	55,342	27,226	10,844	4,629	From municipal area
จากนอกเขตเทศบาล	386,075	17,894	16,544	26,030	49,474	78,706	49,876	73,132	41,732	20,247	8,084	4,355	From non-municipal area
ไม่ทราบเขต	50,696	4,554	2,592	2,913	5,785	7,882	5,791	9,549	5,837	3,369	1,639	785	Unknown area
อำเภอ	865,993	45,203	37,660	51,823	95,028	155,199	117,858	179,134	102,912	50,842	20,566	9,769	Amphoe
อำเภอเดียวกัน	493,796	29,371	24,927	32,050	45,432	71,491	66,713	107,998	63,939	31,874	13,435	6,567	Within amphoe
ต่างอำเภอ	371,456	15,800	12,640	19,694	49,544	83,607	51,042	70,991	38,911	18,925	7,109	3,192	Different amphoe
ไม่ทราบอำเภอ	741	32	93	79	51	101	104	144	63	42	23	9	Unknown amphoe
ย้ายมาจากจังหวัดอื่น	1,695,949	83,822	55,014	63,641	171,690	346,538	254,038	373,550	204,645	91,938	33,800	17,274	Migrated from other province
จากในเขตเทศบาล	807,218	48,686	29,668	31,409	76,778	139,708	118,317	182,882	102,692	49,233	18,603	9,239	From municipal area
จากนอกเขตเทศบาล	822,797	31,859	23,165	28,739	86,473	193,016	128,314	178,652	94,249	38,302	13,212	6,814	From non-municipal area
ไม่ทราบเขต	65,934	3,276	2,180	3,493	8,438	13,813	7,406	12,016	7,704	4,403	1,984	1,220	Unknown area
ย้ายมาจากจังหวัด	1,695,949	83,822	55,014	63,641	171,690	346,538	254,038	373,550	204,645	91,938	33,800	17,274	Migrated from province
กรุงเทพมหานคร	208,871	17,135	11,122	10,501	18,688	22,249	25,651	48,306	29,796	15,502	6,866	3,055	Bangkok Metropolis
กาญจนบุรี	17,207	764	589	738	1,871	3,357	2,627	3,953	1,975	903	292	139	Kanchanaburi
จันทบุรี	12,079	465	451	489	1,343	2,518	1,785	2,476	1,539	647	216	149	Chanthaburi
ฉะเชิงเทรา	14,150	574	432	463	1,607	2,616	2,164	3,058	1,823	882	335	197	Chachoengsao
ชลบุรี	33,439	2,567	1,459	1,365	2,328	5,442	4,531	7,797	4,895	2,054	663	339	Chon Buri
ชัยนาท	9,744	234	187	272	843	2,399	1,492	2,059	1,262	571	259	165	Chai Nat
ตราด	6,256	202	204	243	746	1,427	844	1,304	696	371	166	51	Trat
นครนายก	7,041	254	215	180	694	1,515	1,056	1,531	902	416	191	87	Nakhon Nayok

ตารางที่ 20 ประชากรที่ย้ายถิ่นภายใน 5 ปี จำแนกตามสถานที่อยู่ก่อนย้าย กลุ่มอายุ และเพศ (ต่อ)

Table 20 Population who migrated within previous five years by previous place of residence, age group and sex (Contd.)

สถานที่อยู่ก่อนย้าย และเพศ	รวม Total	กลุ่มอายุ Age group											Previous place of residence and sex
		0 - 4	5 - 9	10 - 14	15 - 19	20 - 24	25 - 29	30 - 39	40 - 49	50 - 59	60 - 69	70 ขึ้นไป and over	
นครปฐม	19,298	1,041	750	718	1,827	3,265	2,954	4,311	2,509	1,202	478	245	Nakhon Pathom
นนทบุรี	24,039	983	827	887	2,348	3,884	3,123	5,650	3,647	1,757	642	292	Nonthaburi
ปทุมธานี	22,444	1,319	937	924	1,722	3,530	3,205	5,407	3,210	1,418	471	302	Pathum Thani
ประจวบคีรีขันธ์	9,678	428	325	359	1,288	2,357	1,538	1,689	953	517	141	84	Prachuap Khiri Khan
ปราจีนบุรี	13,186	632	379	431	1,428	2,397	1,967	2,732	1,811	894	324	193	Prachin Buri
พระนครศรีอยุธยา	19,619	928	608	631	1,922	3,814	2,536	4,134	2,797	1,365	542	342	Phra Nakhon Si Ayutthaya
เพชรบุรี	13,978	745	401	436	1,462	3,314	1,861	2,694	1,673	890	345	157	Phetchaburi
ระยอง	16,944	1,135	709	665	1,287	2,687	3,014	3,896	1,985	1,135	290	143	Rayong
ราชบุรี	17,020	651	494	644	1,649	3,483	2,662	3,733	2,126	949	425	205	Ratchaburi
ลพบุรี	18,058	823	550	644	1,406	3,328	2,707	4,180	2,527	1,165	513	214	Lop Buri
สมุทรปราการ	30,907	1,707	1,238	1,196	2,434	4,549	5,100	7,658	4,204	1,839	629	352	Samut Prakan
สมุทรสงคราม	5,056	169	124	164	420	1,077	720	1,106	629	404	156	87	Samut Songkhram
สมุทรสาคร	13,160	857	556	574	1,249	1,896	2,135	3,236	1,606	685	264	103	Samut Sakhon
สระแก้ว	15,459	654	486	688	1,725	2,827	2,733	3,652	1,729	654	211	100	Sa Kaeo
สระบุรี	13,339	703	470	453	1,330	2,419	2,060	2,866	1,622	933	308	174	Saraburi
สิงห์บุรี	5,967	175	138	186	567	1,421	826	1,220	826	392	145	71	Sing Buri
สุพรรณบุรี	21,801	1,216	733	719	2,035	4,278	3,209	4,594	2,612	1,505	533	368	Suphan Buri
อ่างทอง	8,411	238	200	234	723	1,787	1,262	2,017	1,105	572	162	110	Ang Thong
กำแพงเพชร	20,192	936	637	823	2,176	3,601	2,689	4,729	2,720	1,323	350	208	Kamphaeng Phet
เชียงใหม่	32,873	930	984	1,352	4,029	9,355	4,895	6,157	3,166	1,388	403	214	Chiang Rai
เชียงใหม่	26,545	1,130	831	980	2,347	6,020	4,570	5,500	2,767	1,550	562	289	Chiang Mai
ตาก	14,973	449	615	1,007	2,723	2,643	2,255	2,950	1,292	641	251	148	Tak
นครสวรรค์	27,048	1,308	857	906	2,458	4,981	4,032	6,026	3,520	1,830	721	411	Nakhon Sawan
น่าน	13,055	331	326	326	1,588	3,191	2,227	2,816	1,608	451	118	73	Nan
พะเยา	13,013	526	299	376	1,709	3,330	2,209	2,485	1,225	604	162	89	Phayao
พิจิตร	18,023	577	394	541	1,859	4,097	2,661	3,859	2,274	1,090	469	202	Phichit

ตารางที่ 20 ประชากรที่ย้ายถิ่นภายใน 5 ปี จำแนกตามสถานที่อยู่ก่อนย้าย กลุ่มอายุ และเพศ (ต่อ)

Table 20 Population who migrated within previous five years by previous place of residence, age group and sex (Contd.)

สถานที่อยู่ก่อนย้าย และเพศ	รวม Total	กลุ่มอายุ Age group											Previous place of residence and sex
		0 - 4	5 - 9	10 - 14	15 - 19	20 - 24	25 - 29	30 - 39	40 - 49	50 - 59	60 - 69	70 ขึ้นไป and over	
พิษณุโลก	20,436	1,005	627	571	1,523	3,743	3,345	4,992	2,817	1,164	429	217	Phitsanulok
เพชรบูรณ์	30,533	2,697	1,147	1,135	2,653	6,055	4,148	6,280	3,729	1,709	596	386	Phetchabun
แพร่	13,120	282	267	273	1,606	3,697	2,239	2,680	1,258	537	196	84	Phrae
แม่ฮ่องสอน	7,130	376	252	460	1,108	1,495	1,116	1,284	548	341	98	52	Mae Hong Son
ลำปาง	19,708	630	448	467	2,403	5,632	3,303	3,603	1,881	930	271	139	Lampang
ลำพูน	9,445	294	165	197	1,605	2,615	1,422	1,615	866	450	132	85	Lamphun
สุโขทัย	18,580	685	379	419	2,082	4,708	2,457	4,121	2,333	962	293	142	Sukhothai
อุดรดิตถ์	11,724	362	268	326	1,222	2,391	1,872	2,807	1,514	713	157	92	Uttaradit
อุทัยธานี	9,023	295	201	280	905	2,025	1,450	2,058	1,055	518	143	91	Uthai Thani
กาฬสินธุ์	27,902	729	478	739	3,101	7,618	4,356	6,338	3,089	1,005	335	112	Kalasin
ขอนแก่น	49,325	1,892	1,291	1,492	4,142	10,767	8,342	11,262	6,357	2,398	927	455	Khon Kaen
ชัยภูมิ	31,255	1,342	758	978	3,295	6,553	4,974	7,237	3,943	1,370	549	255	Chaiyaphum
นครพนม	17,042	500	389	549	1,820	3,968	3,101	3,898	1,902	695	144	78	Nakhon Phanom
นครราชสีมา	55,141	2,897	1,627	1,879	5,049	9,514	8,361	13,781	7,206	3,050	1,185	593	Nakhon Ratchasima
บุรีรัมย์	44,306	1,976	1,226	1,491	4,385	9,305	7,337	10,615	5,137	1,902	638	293	Buri Ram
มหาสารคาม	28,189	1,789	832	919	2,640	5,951	4,298	6,303	3,203	1,364	608	281	Maha Sarakham
มุกดาหาร	9,834	338	242	326	1,158	2,520	1,716	2,032	903	402	134	62	Mukdahan
ยโสธร	18,373	1,093	524	678	1,878	3,529	2,737	4,084	2,258	1,051	369	173	Yasothon
ร้อยเอ็ด	42,942	2,051	1,150	1,256	4,842	8,875	6,401	10,113	5,250	1,980	694	330	Roi Et
เลย	17,079	1,058	472	561	1,538	4,097	2,658	3,455	2,022	770	281	168	Loei
ศรีสะเกษ	41,401	1,504	847	1,252	4,040	10,838	6,633	9,429	4,509	1,568	532	250	Si Sa Ket
สกลนคร	27,018	795	627	875	2,647	6,193	4,719	6,659	3,090	984	280	149	Sakon Nakhon
สุรินทร์	42,605	1,968	1,107	1,263	4,404	9,074	6,999	10,248	4,826	1,848	574	293	Surin
หนองคาย	24,717	718	585	812	2,460	5,864	3,965	5,877	3,068	991	258	119	Nong Khai
อุดรธานี	41,589	1,398	1,011	1,345	3,920	9,474	6,757	9,845	5,240	1,850	511	238	Udon Thani
อุบลราชธานี	43,171	1,244	905	1,282	4,297	10,644	7,227	10,092	4,825	1,835	538	282	Ubon Ratchathani

ตารางที่ 20 ประชากรที่ย้ายถิ่นภายใน 5 ปี จำแนกตามสถานที่อยู่ก่อนย้าย กลุ่มอายุ และเพศ (ต่อ)

Table 20 Population who migrated within previous five years by previous place of residence, age group and sex (Contd.)

สถานที่อยู่ก่อนย้าย และเพศ	รวม Total	กลุ่มอายุ Age group											Previous place of residence and sex
		0 - 4	5 - 9	10 - 14	15 - 19	20 - 24	25 - 29	30 - 39	40 - 49	50 - 59	60 - 69	70 ขึ้นไป and over	
หนองบัวลำภู	14,055	443	332	561	1,625	3,762	1,928	3,075	1,588	532	166	43	Nong Bua Lam Phu
อำนาจเจริญ	10,264	432	289	329	1,029	2,717	1,662	2,013	1,163	409	149	72	Amnat Charoen
กระบี่	8,717	322	300	458	1,015	2,444	1,345	1,525	747	398	110	52	Krabi
ชุมพร	10,221	499	530	572	1,172	2,494	1,370	1,847	917	533	189	99	Chumphon
ตรัง	13,002	545	402	494	1,838	3,898	1,990	2,196	960	441	153	84	Trang
นครศรีธรรมราช	32,012	1,392	900	1,037	3,269	8,005	5,305	6,241	3,275	1,498	644	446	Nakhon Si Thammarat
นราธิวาส	10,547	203	322	467	1,590	3,865	1,455	1,390	736	342	117	61	Narathiwat
ปัตตานี	12,249	747	503	589	1,293	3,527	1,642	1,997	1,096	578	190	89	Pattani
พังงา	6,950	296	228	337	822	1,721	875	1,566	589	331	133	52	Phangnga
พัทลุง	13,250	460	375	434	1,555	3,749	1,995	2,667	1,221	475	214	105	Phatthalung
ภูเก็ต	10,063	797	493	465	1,138	1,647	1,257	1,977	1,187	823	178	100	Phuket
ยะลา	11,536	872	420	882	1,641	3,184	1,353	1,459	814	533	236	141	Yala
ระนอง	6,297	399	172	302	751	1,195	983	1,308	841	248	66	32	Ranong
สงขลา	22,185	1,973	1,046	1,235	2,226	4,774	2,970	3,921	2,150	1,071	477	343	Songkhla
สตูล	7,213	312	163	238	823	2,431	1,056	1,388	483	227	64	28	Satun
สุราษฎร์ธานี	18,569	993	735	858	1,948	4,614	2,595	3,541	1,836	843	438	168	Surat Thani
ไม่ทราบจังหวัด	24,358	439	452	1,445	3,401	4,312	3,027	4,952	3,181	1,766	800	583	Unknown province
ย้ายมาจากต่างประเทศ	434,904	7,189	5,982	6,138	35,108	90,334	99,318	108,546	42,498	19,949	16,205	3,637	Migrated from foreign country
ทวีปเอเชีย	385,317	6,411	5,385	5,888	34,675	89,466	97,108	100,807	32,107	9,131	3,065	1,273	Asia
ทวีปอเมริกา	10,220	264	101	92	142	244	589	2,109	2,458	1,676	2,056	489	America
ทวีปยุโรป	35,086	399	420	127	204	428	1,174	4,719	7,012	8,395	10,432	1,777	Europe
ทวีปออสเตรเลีย/แปซิฟิก	2,557	61	23	15	47	39	95	369	620	612	583	94	Australia/Pacific
ทวีปแอฟริกา	1,510	54	53	11	22	104	333	491	270	119	48	4	Africa
อื่น ๆ	78	-	-	5	7	41	12	13	-	-	-	-	Others
ไม่ทราบประเทศ	134	-	-	-	10	11	7	37	31	17	20	-	Unknown country
ไม่ทราบ	208,689	23,151	7,669	6,628	14,458	25,242	27,277	47,726	29,228	16,184	6,964	4,162	Unknown

ตารางที่ 20 ประชากรที่ย้ายถิ่นภายใน 5 ปี จำแนกตามสถานที่อยู่ก่อนย้าย กลุ่มอายุ และเพศ (ต่อ)

Table 20 Population who migrated within previous five years by previous place of residence, age group and sex (Contd.)

สถานที่อยู่ก่อนย้าย และเพศ	รวม Total	กลุ่มอายุ Age group											Previous place of residence and sex
		0 - 4	5 - 9	10 - 14	15 - 19	20 - 24	25 - 29	30 - 39	40 - 49	50 - 59	60 - 69	70 ขึ้นไป and over	
หญิง	33,626,586	1,823,980	1,980,713	2,369,774	2,435,784	2,330,223	2,562,969	5,585,718	5,632,281	4,246,241	2,485,048	2,173,854	Female
ยอดรวมผู้ย้ายถิ่น	3,021,961	156,228	102,309	117,183	392,098	607,605	468,549	607,608	317,336	149,560	61,500	41,985	Total migrants
ส่วนร้อย	9.0	8.6	5.2	4.9	16.1	26.1	18.3	10.9	5.6	3.5	2.5	1.9	Percent
ย้ายภายในจังหวัด	809,290	44,531	36,359	48,219	117,388	137,813	107,147	154,347	90,128	44,006	17,476	11,877	Migrated within province
เขตการปกครอง	809,290	44,531	36,359	48,219	117,388	137,813	107,147	154,347	90,128	44,006	17,476	11,877	Area
จากในเขตเทศบาล	421,576	23,218	18,247	21,534	47,609	68,094	61,969	89,331	51,201	24,770	9,514	6,089	From municipal area
จากนอกเขตเทศบาล	338,163	17,100	15,665	24,083	62,257	62,178	39,025	56,371	33,581	16,340	6,660	4,902	From non-municipal area
ไม่ทราบเขต	49,551	4,214	2,447	2,602	7,522	7,541	6,152	8,644	5,346	2,896	1,301	887	Unknown area
อำเภอ	809,290	44,531	36,359	48,219	117,388	137,813	107,147	154,347	90,128	44,006	17,476	11,877	Amphoe
อำเภอเดียวกัน	477,567	29,175	24,030	28,766	54,114	72,006	65,237	98,299	58,060	28,627	11,455	7,799	Within amphoe
ต่างอำเภอ	331,001	15,314	12,257	19,388	63,216	65,749	41,806	55,878	31,990	15,338	6,000	4,067	Different amphoe
ไม่ทราบอำเภอ	722	43	72	65	58	58	104	171	78	41	22	11	Unknown amphoe
ย้ายมาจากจังหวัดอื่น	1,676,584	82,679	53,216	57,755	221,039	354,680	255,611	336,811	175,650	82,366	34,088	22,690	Migrated from other province
จากในเขตเทศบาล	835,262	47,995	28,481	29,208	98,718	159,446	126,855	173,732	92,880	45,986	19,416	12,546	From municipal area
จากนอกเขตเทศบาล	779,256	31,552	22,459	25,522	110,592	183,451	122,023	152,869	76,246	32,857	12,974	8,709	From non-municipal area
ไม่ทราบเขต	62,067	3,132	2,276	3,025	11,729	11,782	6,733	10,210	6,524	3,523	1,697	1,435	Unknown area
ย้ายมาจากจังหวัด	1,676,584	82,679	53,216	57,755	221,039	354,680	255,611	336,811	175,650	82,366	34,088	22,690	Migrated from province
กรุงเทพมหานคร	218,482	16,549	10,852	9,663	19,647	24,977	28,864	50,733	29,356	16,506	7,043	4,292	Bangkok Metropolis
กาญจนบุรี	17,242	768	499	541	2,344	4,146	2,692	3,265	1,791	728	327	140	Kanchanaburi
จันทบุรี	12,774	443	432	456	1,795	2,911	2,070	2,409	1,244	636	222	155	Chanthaburi
ฉะเชิงเทรา	15,381	585	508	531	2,287	3,307	2,386	2,780	1,549	704	449	295	Chachoengsao
ชลบุรี	29,954	2,642	1,474	1,201	2,925	4,922	4,293	6,380	3,388	1,594	715	419	Chon Buri
ชัยนาท	9,589	291	199	264	1,201	2,072	1,598	1,893	1,081	530	286	173	Chai Nat
ตราด	7,057	220	154	220	1,111	1,985	939	1,303	590	342	122	72	Trat
นครนายก	7,250	263	158	207	887	1,738	1,019	1,460	714	461	179	165	Nakhon Nayok

ตารางที่ 20 ประชากรที่ย้ายถิ่นภายใน 5 ปี จำแนกตามสถานที่อยู่ก่อนย้าย กลุ่มอายุ และเพศ (ต่อ)

Table 20 Population who migrated within previous five years by previous place of residence, age group and sex (Contd.)

สถานที่อยู่ก่อนย้าย และเพศ	รวม Total	กลุ่มอายุ Age group											Previous place of residence and sex
		0 - 4	5 - 9	10 - 14	15 - 19	20 - 24	25 - 29	30 - 39	40 - 49	50 - 59	60 - 69	70 ขึ้นไป and over	
นครปฐม	20,222	1,069	776	665	2,075	3,660	2,963	4,529	2,245	1,289	482	468	Nakhon Pathom
นนทบุรี	23,096	946	764	698	2,748	3,839	3,192	5,137	3,080	1,602	619	472	Nonthaburi
ปทุมธานี	22,045	1,377	826	755	1,922	3,298	3,508	5,379	2,873	1,235	552	321	Pathum Thani
ประจวบคีรีขันธ์	9,546	347	260	337	1,632	2,540	1,198	1,592	866	465	203	107	Prachuap Khiri Khan
ปราจีนบุรี	14,333	630	321	385	2,424	2,869	1,945	2,614	1,553	895	398	300	Prachin Buri
พระนครศรีอยุธยา	19,063	980	593	582	2,026	3,664	2,628	3,751	2,309	1,412	567	551	Phra Nakhon Si Ayutthaya
เพชรบุรี	13,069	679	387	410	1,653	2,948	1,701	2,426	1,501	743	370	251	Phetchaburi
ระยอง	18,206	1,108	733	654	2,625	4,026	3,008	3,301	1,588	743	247	174	Rayong
ราชบุรี	19,103	643	489	555	2,803	4,738	2,795	3,689	1,737	931	396	325	Ratchaburi
ลพบุรี	18,464	855	542	579	2,285	3,947	2,656	3,740	2,022	1,083	446	308	Lop Buri
สมุทรปราการ	29,811	1,580	1,202	1,147	3,112	4,875	4,351	6,694	3,848	1,821	761	420	Samut Prakan
สมุทรสงคราม	5,294	175	132	153	644	1,411	562	1,000	611	343	131	132	Samut Songkhram
สมุทรสาคร	12,613	831	455	466	1,434	2,303	1,844	2,698	1,474	661	275	173	Samut Sakhon
สระแก้ว	16,581	801	501	543	2,551	3,660	2,717	3,192	1,599	637	239	141	Sa Kaeo
สระบุรี	13,703	612	462	407	2,091	2,938	1,964	2,469	1,426	768	343	223	Saraburi
สิงห์บุรี	5,932	179	113	151	776	1,393	913	1,185	617	316	143	146	Sing Buri
สุพรรณบุรี	21,111	1,185	633	595	2,734	4,270	3,094	4,164	2,369	1,139	538	390	Suphan Buri
อ่างทอง	8,394	250	170	198	918	1,825	1,409	1,694	1,046	510	209	164	Ang Thong
กำแพงเพชร	19,984	1,053	668	795	2,766	3,811	3,030	3,880	2,307	994	402	280	Kamphaeng Phet
เชียงใหม่	30,829	932	894	1,393	5,068	7,079	4,921	5,663	2,697	1,438	482	262	Chiang Rai
เชียงใหม่	25,169	1,164	779	980	3,124	4,652	4,894	5,157	2,364	1,331	422	302	Chiang Mai
ตาก	14,368	454	575	679	2,532	3,358	2,142	2,494	1,270	498	247	119	Tak
นครสวรรค์	26,618	1,357	785	920	3,511	4,777	3,895	5,075	3,264	1,655	770	607	Nakhon Sawan
น่าน	14,438	290	308	423	2,618	4,102	2,352	2,381	1,058	389	114	403	Nan
พะเยา	14,311	530	290	393	2,486	3,702	2,458	2,390	1,208	562	205	88	Phayao
พิจิตร	17,600	604	437	573	2,428	3,546	2,495	3,691	1,982	1,034	480	331	Phichit

ตารางที่ 20 ประชากรที่ย้ายถิ่นภายใน 5 ปี จำแนกตามสถานที่อยู่ก่อนย้าย กลุ่มอายุ และเพศ (ต่อ)

Table 20 Population who migrated within previous five years by previous place of residence, age group and sex (Contd.)

สถานที่อยู่ก่อนย้าย และเพศ	รวม Total	กลุ่มอายุ Age group											Previous place of residence and sex
		0 - 4	5 - 9	10 - 14	15 - 19	20 - 24	25 - 29	30 - 39	40 - 49	50 - 59	60 - 69	70 ขึ้นไป and over	
พิษณุโลก	19,273	959	988	632	1,712	3,454	3,127	4,315	2,517	969	350	250	Phitsanulok
เพชรบูรณ์	29,181	2,665	1,076	1,217	3,764	5,303	4,151	5,511	2,998	1,430	628	437	Phetchabun
แพร่	13,761	261	221	240	2,210	3,997	2,227	2,515	1,199	525	248	117	Phrae
แม่ฮ่องสอน	6,987	337	259	273	1,312	1,854	939	1,142	506	249	77	38	Mae Hong Son
ลำปาง	21,775	626	373	460	3,431	5,797	3,742	4,179	1,705	947	328	186	Lampang
ลำพูน	11,028	334	184	199	2,474	3,307	1,428	1,592	841	433	125	111	Lamphun
สุโขทัย	18,348	677	403	406	3,070	4,540	2,659	3,390	1,857	871	273	201	Sukhothai
อุดรดิตถ์	11,024	289	233	321	1,449	2,487	1,755	2,356	1,134	627	233	139	Uttaradit
อุทัยธานี	8,787	288	230	277	1,300	2,027	1,558	1,607	838	374	165	124	Uthai Thani
กาฬสินธุ์	25,385	667	512	671	3,687	6,500	4,318	5,354	2,484	823	249	120	Kalasin
ขอนแก่น	46,677	1,897	1,207	1,368	5,170	10,201	8,346	9,850	5,287	2,094	809	447	Khon Kaen
ชัยภูมิ	31,523	1,285	683	824	4,660	7,184	5,216	6,368	3,247	1,310	505	240	Chaiyaphum
นครพนม	17,259	496	385	490	2,587	4,003	3,103	3,743	1,614	561	192	84	Nakhon Phanom
นครราชสีมา	54,106	2,780	1,707	1,563	6,030	10,747	8,516	12,171	6,006	2,583	1,187	817	Nakhon Ratchasima
บุรีรัมย์	40,376	1,896	1,126	1,104	5,126	8,610	7,112	8,572	4,260	1,586	621	363	Buri Ram
มหาสารคาม	24,755	1,787	764	756	2,579	5,124	4,005	4,983	2,799	1,131	495	332	Maha Sarakham
มุกดาหาร	10,303	372	250	281	1,367	2,534	2,117	2,018	874	284	143	62	Mukdahan
ยโสธร	18,622	1,249	509	618	2,554	4,098	2,780	3,469	1,921	821	354	250	Yasothon
ร้อยเอ็ด	41,819	2,080	995	1,156	5,747	9,982	6,062	8,839	4,370	1,541	702	345	Roi Et
เลย	15,701	922	462	453	1,992	3,493	2,698	3,047	1,465	700	301	167	Loei
ศรีสะเกษ	35,515	1,384	952	930	4,542	8,604	5,828	7,882	3,336	1,216	508	333	Si Sa Ket
สกลนคร	25,290	896	637	767	2,920	5,593	4,935	5,906	2,427	838	210	160	Sakon Nakhon
สุรินทร์	37,048	2,012	1,052	1,036	4,800	7,769	6,585	7,844	3,805	1,251	524	369	Surin
หนองคาย	24,274	640	606	701	3,539	5,757	4,226	5,314	2,356	788	249	97	Nong Khai
อุดรธานี	38,386	1,446	975	1,074	4,827	8,741	6,846	8,419	3,890	1,340	467	360	Udon Thani
อุบลราชธานี	38,805	1,201	943	1,122	4,814	8,305	7,085	8,872	3,905	1,658	583	318	Ubon Ratchathani

ตารางที่ 20 ประชากรที่ย้ายถิ่นภายใน 5 ปี จำแนกตามสถานที่อยู่ก่อนย้าย กลุ่มอายุ และเพศ (ต่อ)

Table 20 Population who migrated within previous five years by previous place of residence, age group and sex (Contd.)

สถานที่อยู่ก่อนย้าย และเพศ	รวม Total	กลุ่มอายุ Age group											Previous place of residence and sex
		0 - 4	5 - 9	10 - 14	15 - 19	20 - 24	25 - 29	30 - 39	40 - 49	50 - 59	60 - 69	70 ขึ้นไป and over	
หนองบัวลำภู	12,067	402	273	440	1,949	2,767	2,040	2,516	1,169	341	129	41	Nong Bua Lam Phu
อำนาจเจริญ	9,908	417	230	304	1,542	2,499	1,629	1,823	908	332	148	75	Amnat Charoen
กระบี่	9,452	338	255	362	1,966	3,003	1,269	1,261	624	221	97	57	Krabi
ชุมพร	11,761	483	507	557	1,970	3,404	1,399	1,797	892	461	168	124	Chumphon
ตรัง	14,501	454	313	434	2,796	5,079	1,844	1,961	863	443	181	133	Trang
นครศรีธรรมราช	34,765	1,396	842	946	4,976	10,241	5,166	5,804	2,695	1,419	695	585	Nakhon Si Thammarat
นราธิวาส	11,537	195	358	550	2,763	4,703	1,051	946	535	258	112	66	Narathiwat
ปัตตานี	12,213	820	425	616	2,295	3,590	1,471	1,472	816	415	166	128	Pattani
พังงา	7,663	341	258	377	1,444	2,047	895	1,287	539	289	131	55	Phangnga
พัทลุง	14,169	412	390	434	2,301	4,437	2,097	2,336	1,019	406	213	122	Phatthalung
ภูเก็ต	9,229	807	409	446	1,279	1,762	1,236	1,781	1,016	330	109	53	Phuket
ยะลา	12,537	819	374	1,002	2,503	3,436	1,273	1,337	839	518	266	171	Yala
ระนอง	6,406	408	171	237	1,038	1,465	849	1,040	828	257	75	37	Ranong
สงขลา	23,895	1,840	947	1,405	3,531	5,370	3,236	3,781	1,852	1,115	454	364	Songkhla
สตูล	7,557	293	179	217	1,493	2,573	880	1,199	422	201	52	47	Satun
สุราษฎร์ธานี	19,081	1,019	765	650	2,903	5,363	2,619	2,833	1,499	789	401	238	Surat Thani
ไม่ทราบจังหวัด	22,203	394	418	1,318	3,445	3,637	2,797	4,172	2,863	1,624	780	754	Unknown province
ย้ายมาจากต่างประเทศ	322,402	6,973	5,289	5,320	38,751	86,986	75,941	69,405	23,293	6,499	2,489	1,457	Migrated from foreign country
ทวีปเอเชีย	309,664	6,104	4,901	4,964	38,294	85,853	74,455	66,126	20,981	5,232	1,549	1,205	Asia
ทวีปอเมริกา	3,782	184	52	124	159	492	577	1,045	469	298	232	151	America
ทวีปยุโรป	7,392	573	306	172	181	296	765	1,886	1,645	831	636	100	Europe
ทวีปออสเตรเลีย/แปซิฟิก	834	67	17	43	32	203	24	144	125	110	68	1	Australia/Pacific
ทวีปแอฟริกา	583	45	13	8	51	104	108	166	67	17	4	-	Africa
อื่น ๆ	34	-	-	-	9	3	8	9	5	-	-	-	Others
ไม่ทราบประเทศ	114	-	-	10	25	34	5	30	-	10	-	-	Unknown country
ไม่ทราบ	213,684	22,044	7,445	5,888	14,921	28,127	29,851	47,046	28,266	16,689	7,447	5,961	Unknown

ตารางที่ 21 ประชากรที่ย้ายถิ่นภายใน 5 ปี จำแนกตามเหตุผลของการย้ายถิ่น เพศ และเขตการปกครอง

Table 21 Population who migrated within previous five years by reasons for moving, sex and area

เหตุผลของการย้ายถิ่น	ประชากร Population			ในเขตเทศบาล Municipal area			นอกเขตเทศบาล Non-municipal area			Reasons for moving
	รวม Total	ชาย Male	หญิง Female	รวม Total	ชาย Male	หญิง Female	รวม Total	ชาย Male	หญิง Female	
ยอดรวม	6,227,550	3,205,579	3,021,972	3,896,899	1,954,627	1,942,272	2,330,651	1,250,951	1,079,700	Total
หางานทำ	1,662,991	901,625	761,366	1,055,642	560,852	494,790	607,349	340,774	266,576	To look for work
หน้าที่การงาน	809,525	453,717	355,808	598,421	326,768	271,652	211,104	126,949	84,155	Job assignment
เพื่อการศึกษา	795,616	311,808	483,808	609,153	231,353	377,800	186,463	80,455	106,008	To study
ติดตามบุคคลในครัวเรือน	1,007,647	416,944	590,703	516,643	198,341	318,302	491,004	218,603	272,401	Following persons in household
กลับภูมิลำเนา	128,159	61,535	66,624	70,194	32,224	37,970	57,965	29,311	28,654	To return home
ย้ายที่อยู่อาศัย	1,092,504	538,777	553,727	617,966	302,863	315,103	474,538	235,914	238,624	Change of residence
ย้ายเข้าครัวเรือนสถาบัน	394,039	324,002	70,036	224,602	178,748	45,854	169,437	145,255	24,182	Change to institution household
อื่น ๆ	52,577	36,929	15,649	40,325	28,185	12,140	12,253	8,743	3,509	Others
ไม่ทราบ	284,492	160,241	124,251	163,954	95,293	68,661	120,538	64,948	55,590	Unknown

ตารางที่ 22 ครัวเรือนส่วนบุคคล จำแนกตามกลุ่มอายุของหัวหน้าครัวเรือน เพศ และเขตการปกครอง

Table 22 Private households by age group of households head, sex and area

กลุ่มอายุ ของหัวหน้าครัวเรือน	รวม Total	เขตการปกครอง Area		Age group of households head
		ในเขตเทศบาล Municipal area	นอกเขตเทศบาล Non-municipal area	
ยอดรวม	20,364,330	9,685,385	10,678,945	Total
น้อยกว่า 14 ปี	16,338	6,108	10,230	Less than 14
14 - 19	271,014	186,273	84,741	14 - 19
20 - 24	720,488	502,249	218,239	20 - 24
25 - 29	1,144,168	728,017	416,150	25 - 29
30 - 34	1,577,300	890,592	686,708	30 - 34
35 - 39	2,044,847	1,029,514	1,015,333	35 - 39
40 - 44	2,435,612	1,141,482	1,294,130	40 - 44
45 - 49	2,551,831	1,158,732	1,393,100	45 - 49
50 - 54	2,422,165	1,092,942	1,329,223	50 - 54
55 - 59	2,014,667	869,114	1,145,552	55 - 59
60 - 64	1,625,721	680,934	944,787	60 - 64
65 - 69	1,185,304	478,171	707,133	65 - 69
70 - 74	1,004,324	399,057	605,267	70 - 74
75 - 79	709,946	273,894	436,051	75 - 79
80 - 84	409,418	159,427	249,991	80 - 84
85 ขึ้นไป	231,188	88,879	142,309	85 and over

ตารางที่ 22 ครีวเรือนส่วนบุคคล จำแนกตามกลุ่มอายุของหัวหน้าครัวเรือน เพศ และเขตการปกครอง (ต่อ)

Table 22 Private households by age group of households head, sex and area (Contd.)

กลุ่มอายุ ของหัวหน้าครัวเรือน	รวม Total	เขตการปกครอง Area		Age group of households head
		ในเขตเทศบาล Municipal area	นอกเขตเทศบาล Non-municipal area	
หัวหน้าครัวเรือนชาย	13,297,558	6,180,176	7,117,382	Male head
น้อยกว่า 14 ปี	9,630	3,588	6,041	Less than 14
14 - 19	135,360	89,439	45,921	14 - 19
20 - 24	388,305	258,672	129,633	20 - 24
25 - 29	730,387	450,219	280,169	25 - 29
30 - 34	1,064,254	593,951	470,303	30 - 34
35 - 39	1,421,847	714,214	707,633	35 - 39
40 - 44	1,700,309	786,994	913,316	40 - 44
45 - 49	1,782,257	790,915	991,342	45 - 49
50 - 54	1,671,394	733,489	937,905	50 - 54
55 - 59	1,349,854	562,668	787,185	55 - 59
60 - 64	1,049,590	426,119	623,471	60 - 64
65 - 69	726,042	285,101	440,941	65 - 69
70 - 74	574,029	222,084	351,946	70 - 74
75 - 79	379,518	143,078	236,441	75 - 79
80 - 84	206,400	78,409	127,992	80 - 84
85 ขึ้นไป	108,382	41,238	67,144	85 and over

ตารางที่ 22ครัวเรือนส่วนบุคคล จำแนกตามกลุ่มอายุของหัวหน้าครัวเรือน เพศ และเขตการปกครอง (ต่อ)

Table 22 Private households by age group of households head, sex and area (Contd.)

กลุ่มอายุ ของหัวหน้าครัวเรือน	รวม Total	เขตการปกครอง Area		Age group of households head
		ในเขตเทศบาล Municipal area	นอกเขตเทศบาล Non-municipal area	
หัวหน้าครัวเรือนหญิง	7,066,772	3,505,209	3,561,563	Female head
น้อยกว่า 14 ปี	6,709	2,520	4,189	Less than 14
14 - 19	135,655	96,834	38,821	14 - 19
20 - 24	332,183	243,576	88,607	20 - 24
25 - 29	413,781	277,799	135,982	25 - 29
30 - 34	513,046	296,641	216,405	30 - 34
35 - 39	622,999	315,300	307,699	35 - 39
40 - 44	735,303	354,488	380,814	40 - 44
45 - 49	769,574	367,817	401,757	45 - 49
50 - 54	750,772	359,453	391,319	50 - 54
55 - 59	664,813	306,446	358,367	55 - 59
60 - 64	576,131	254,815	321,316	60 - 64
65 - 69	459,263	193,070	266,192	65 - 69
70 - 74	430,295	176,974	253,321	70 - 74
75 - 79	330,427	130,817	199,611	75 - 79
80 - 84	203,018	81,018	121,999	80 - 84
85 ขึ้นไป	122,806	47,641	75,165	85 and over

ตารางเคหะ

สารบัญตารางสถิติ

ตารางคะหะ

- ตารางที่ 1 คริวเรือนส่วนบุคคล จำแนกตามประเภทของที่อยู่อาศัย การครอบครองที่อยู่อาศัย และเขตการปกครอง
- ตารางที่ 2 คริวเรือนส่วนบุคคล จำแนกตามประเภทของที่อยู่อาศัย ลักษณะของที่อยู่อาศัย และเขตการปกครอง
- ตารางที่ 3 คริวเรือนส่วนบุคคล จำแนกตามขนาดของครัวเรือน ประเภทของที่อยู่อาศัย และเขตการปกครอง
- ตารางที่ 4 คริวเรือนส่วนบุคคล จำแนกตามการถือกรรมสิทธิ์ที่ดิน และเขตการปกครอง
- ตารางที่ 5 คริวเรือนส่วนบุคคล จำแนกตามเชื้อเพลิงส่วนใหญ่ที่ใช้ในการประกอบอาหาร ประเภทของที่อยู่อาศัย และเขตการปกครอง
- ตารางที่ 6 คริวเรือนส่วนบุคคล จำแนกตามลักษณะการใช้ส้วม ประเภทของที่อยู่อาศัย และเขตการปกครอง
- ตารางที่ 7 คริวเรือนส่วนบุคคล จำแนกตามแหล่งที่มาของน้ำดื่ม และน้ำใช้ส่วนใหญ่ ประเภทของที่อยู่อาศัย และเขตการปกครอง
- ตารางที่ 8 คริวเรือนส่วนบุคคล จำแนกตามการเป็นเจ้าของเครื่องใช้ การมีอุปกรณ์เทคโนโลยี และเขตการปกครอง

ตารางที่ 1 ครัวเรือนส่วนบุคคล จำแนกตามประเภทของที่อยู่อาศัย การครอบครองที่อยู่อาศัย และเขตการปกครอง

Table 1 Private households by type of living quarters, tenure of living quarters and area

ประเภทของที่อยู่อาศัย และการครอบครองที่อยู่อาศัย	รวม Total		ในเขตเทศบาล Municipal area		นอกเขตเทศบาล Non-municipal area		Type of living quarters and tenure of living quarters
	ครัวเรือน	ร้อยละ	ครัวเรือน	ร้อยละ	ครัวเรือน	ร้อยละ	
	Households	Percent	Households	Percent	Households	Percent	
ประเภทของที่อยู่อาศัย	20,364,333	100.0	9,685,386	100.0	10,678,947	100.0	Type of living quarters
บ้านเดี่ยว	14,728,702	72.3	5,137,336	53.0	9,591,366	89.8	Detached house
ทาวน์เฮ้าส์/บ้านแฝด/ทาวน์โฮม	1,297,664	6.4	954,245	9.9	343,419	3.2	Town house/Duplex/Townhome
คอนโดมิเนียม/แมนชั่น	492,368	2.4	437,601	4.5	54,767	0.5	Condominium/Mansion
แฟลต/อพาร์ทเมนท์/หอพัก	1,408,741	6.9	1,225,992	12.7	182,749	1.7	Flat/Apartment/Hostel
ตึกแถว/ห้องแถว/เรือนแถว	2,256,145	11.1	1,779,643	18.4	476,501	4.5	Row house/Shop house/Row room
ห้องภายในบ้าน	56,907	0.3	40,690	0.4	16,217	0.2	Room in house
เรือ/แพ/รถ	2,608	a	1,412	a	1,195	a	Boat/Raft/Motor vehicle
อื่น ๆ ^{1/}	39,608	0.2	26,879	0.3	12,729	0.1	Others ^{1/}
ไม่ทราบ	81,588	0.4	81,586	0.8	2	a	Unknown
การครอบครองที่อยู่อาศัย	20,364,333	100.0	9,685,386	100.0	10,678,947	100.0	Tenure of living quarters
เป็นเจ้าของมีภาระการผ่อนชำระ	2,104,153	10.3	1,236,829	12.8	867,324	8.1	Owner to pay by installment
เป็นเจ้าของไม่มีภาระการผ่อนชำระ	13,663,109	67.1	4,860,198	50.2	8,802,911	82.4	Owner not pay by installment
เช่าซื้อ	170,825	0.8	123,093	1.3	47,732	0.4	Hire purchaser
เช่า	3,345,477	16.4	2,727,517	28.2	617,960	5.8	Rent
อยู่โดยไม่เสียค่าเช่า เพราะเป็นส่วนหนึ่งของค่าจ้าง	336,860	1.7	239,952	2.5	96,908	0.9	Payment in kind for service
อยู่โดยไม่เสียค่าเช่าเพราะให้อยู่เปล่า	525,073	2.6	322,817	3.3	202,256	1.9	Rent free
อื่น ๆ	71,705	0.4	50,893	0.5	20,812	0.2	Others
ไม่ทราบ	147,128	0.7	124,085	1.3	23,043	0.2	Unknown

1/ รวมที่อยู่อาศัยในสำนักงาน

a : น้อยกว่า ร้อยละ 0.1

1/ Including room in office

a : Less than 0.1

ตารางที่ 2 ครัวเรือนส่วนบุคคล จำแนกตามประเภทของที่อยู่อาศัย ลักษณะของที่อยู่อาศัย และเขตการปกครอง

Table 2 Private households by type of living quarters, construction materials of dwelling unit and area

ลักษณะของที่อยู่อาศัย และเขตการปกครอง	รวม Total		ประเภทของที่อยู่อาศัย Type of living quarters					Construction materials of dwelling unit and area
	ครัวเรือน Households	ร้อยละ Percent	บ้านเดี่ยว Detached house	ทาวน์เฮ้าส์/บ้านแฝด/ทาวน์โฮม Town house/Duplex/ Townhome	คอนโดมิเนียม/แมนชั่น Condominium/ Mansion	แฟลต/อพาร์ทเมนท์/หอพัก Flat/Apartment/ Hostel	ตึกแถว/ห้องแถว/เรือนแถว Row house/Shop house/ Row room	
ยอดรวม ^{1/}	20,183,620	100.0	14,728,702	1,297,664	492,368	1,408,741	2,256,145	Total ^{1/}
ตึก	10,976,748	54.4	5,945,502	1,297,664	492,368	1,381,524	1,859,690	Cement or brick
ไม้	4,631,836	22.9	4,414,406	-	-	11,232	206,198	Wood
ครึ่งตึกครึ่งไม้	4,382,377	21.7	4,176,135	-	-	15,985	190,257	Wood and cement or brick
ใช้วัสดุไม่ถาวรในห้องถิ่น ^{2/}	120,030	0.6	120,030	-	-	-	-	Non-permanent materials ^{2/}
ใช้วัสดุใช้แล้ว ^{3/}	16,357	0.1	16,357	-	-	-	-	Reused materials ^{3/}
อื่น ๆ	52,002	0.3	52,002	-	-	-	-	Others
ไม่ทราบ	4,269	a	4,269	-	-	-	-	Unknown
ในเขตเทศบาล	9,534,818	100.0	5,137,336	954,245	437,601	1,225,992	1,779,643	Municipal area
ตึก	6,477,561	67.9	2,427,008	954,245	437,601	1,203,663	1,455,045	Cement or brick
ไม้	1,446,147	15.2	1,264,042	-	-	8,396	173,709	Wood
ครึ่งตึกครึ่งไม้	1,560,472	16.4	1,395,648	-	-	13,934	150,890	Wood and cement or brick
ใช้วัสดุไม่ถาวรในห้องถิ่น ^{2/}	22,599	0.2	22,599	-	-	-	-	Non-permanent materials ^{2/}
ใช้วัสดุใช้แล้ว ^{3/}	7,206	0.1	7,206	-	-	-	-	Reused materials ^{3/}
อื่น ๆ	17,362	0.2	17,362	-	-	-	-	Others
ไม่ทราบ	3,472	a	3,472	-	-	-	-	Unknown
นอกเขตเทศบาล	10,648,803	100.0	9,591,366	343,419	54,767	182,749	476,501	Non-municipal area
ตึก	4,499,187	42.3	3,518,494	343,419	54,767	177,861	404,645	Cement or brick
ไม้	3,185,690	29.9	3,150,364	-	-	2,836	32,489	Wood
ครึ่งตึกครึ่งไม้	2,821,906	26.5	2,780,488	-	-	2,051	39,367	Wood and cement or brick
ใช้วัสดุไม่ถาวรในห้องถิ่น ^{2/}	97,432	0.9	97,432	-	-	-	-	Non-permanent materials ^{2/}
ใช้วัสดุใช้แล้ว ^{3/}	9,151	0.1	9,151	-	-	-	-	Reused materials ^{3/}
อื่น ๆ	34,640	0.3	34,640	-	-	-	-	Others
ไม่ทราบ	798	a	798	-	-	-	-	Unknown

1/ ไม่รวมครัวเรือนส่วนบุคคลที่มีที่อยู่อาศัยเป็นห้องภายในบ้าน ที่อยู่อาศัยในสำนักงาน และเรือ แพ รถ

2/ เช่น ไม้ไผ่ ใบจาก ฯลฯ

3/ เช่น ฝ้าย กล่อง ฯลฯ

a : น้อยกว่า ร้อยละ 0.1

1/ Excluding private households which residence are room in house, room in office and boat/raft/motor vehicle

2/ e.g. Bamboo and thatch

3/ e.g. Boxes and crates

a : Less than 0.1

ตารางที่ 3 ครั้วเรือนส่วนบุคคล จำแนกตามขนาดของครั้วเรือน ประเภทของที่อยู่อาศัย และเขตการปกครอง

Table 3 Private households by size of household, type of living quarters and area

ขนาดของครั้วเรือน และเขตการปกครอง	รวม Total		ประเภทของที่อยู่อาศัย Type of living quarters									
	ครั้วเรือน Households	ร้อยละ Percent	บ้านเดี่ยว Detached house	ทาวน์เฮ้าส์/ บ้านแฝด/ ทาวน์โฮม Town house/ Duplex/ Townhome	คอนโด- มิเนียม/ แมนชั่น Condo- minium/ Mansion	แฟลต/ อพาร์ทเมนท์/ หอพัก Flat/ Apartment/ Hostel	ตึกแถว/ ห้องแถว/ เรือนแถว Row house/ Shop house/ Row room	ห้อง ภายในบ้าน Room in house	เรือ/ แพ/รถ Boat/ Raft/ Motor vehicle	อื่นๆ Others	ไม่ทราบ Unknown	Household size and area
ยอดรวม	20,364,331	100.0	14,728,702	1,297,664	492,368	1,408,741	2,256,145	56,907	2,608	39,608	81,588	Total
1 คน	3,738,752	18.3	1,940,284	217,499	239,491	701,659	587,908	14,795	788	14,297	22,032	1 person
2 คน	4,717,658	23.2	3,113,975	307,522	148,910	420,038	677,046	18,136	672	10,575	20,785	2 persons
3 คน	4,386,929	21.6	3,414,179	302,689	57,252	154,275	425,226	13,226	493	6,216	13,373	3 persons
4 คน	3,764,394	18.5	3,053,671	258,010	29,882	90,788	308,572	7,002	304	4,441	11,723	4 persons
5 คน	1,969,770	9.7	1,664,664	117,362	9,901	27,670	139,502	2,317	161	1,952	6,242	5 persons
6 คน	1,119,132	5.5	967,715	60,300	4,279	9,466	71,585	855	106	1,068	3,758	6 persons
7 คน	336,476	1.7	291,094	17,598	1,218	2,327	22,118	254	42	432	1,394	7 persons
8 คน	163,659	0.8	141,152	8,275	593	1,085	11,095	150	16	255	1,038	8 persons
9 คน	77,851	0.4	67,023	3,799	318	479	5,673	68	7	108	375	9 persons
10 คนขึ้นไป	89,710	0.4	74,945	4,609	524	955	7,420	105	20	264	867	10 persons and over
ในเขตเทศบาล	9,685,385	100.0	5,137,336	954,245	437,601	1,225,992	1,779,643	40,690	1,412	26,879	81,586	Municipal area
1 คน	2,210,209	22.8	743,682	153,393	217,556	601,383	450,095	11,689	423	9,957	22,032	1 person
2 คน	2,407,374	24.9	1,116,809	222,596	134,280	369,557	522,444	13,416	335	7,153	20,784	2 persons
3 คน	1,937,836	20.0	1,161,717	223,964	49,679	137,237	338,822	8,583	275	4,185	13,373	3 persons
4 คน	1,596,245	16.5	1,024,806	194,747	24,510	81,550	251,307	4,442	176	2,984	11,723	4 persons
5 คน	800,355	8.3	554,444	88,762	7,226	24,590	116,163	1,610	87	1,230	6,242	5 persons
6 คน	443,877	4.6	323,038	44,779	2,773	7,789	60,462	553	61	664	3,758	6 persons
7 คน	140,904	1.5	103,501	13,528	782	1,952	19,233	187	34	295	1,392	7 persons
8 คน	69,530	0.7	51,001	6,335	297	846	9,716	107	9	180	1,038	8 persons
9 คน	34,373	0.4	25,518	2,827	159	378	5,007	51	4	54	375	9 persons
10 คนขึ้นไป	44,683	0.5	32,820	3,316	339	710	6,394	52	8	178	867	10 persons and over

ตารางที่ 3 ครั้วเรือนส่วนบุคคล จำแนกตามขนาดของครั้วเรือน ประเภทของที่อยู่อาศัย และเขตการปกครอง (ต่อ)

Table 3 Private households by size of household, type of living quarters and area (Contd.)

ขนาดของครั้วเรือน และเขตการปกครอง	รวม Total		ประเภทของที่อยู่อาศัย Type of living quarters									Household size and area
	ครั้วเรือน Households	ร้อยละ Percent	บ้านเดี่ยว Detached house	ทาวน์เฮ้าส์/ บ้านแฝด/ ทาวน์โฮม Town house/ Duplex/ Townhome	คอนโด- มิเนียม/ แมนชั่น Condo- minium/ Mansion	แฟลต/ อพาร์ทเมนท์/ หอพัก Flat/ Apartment/ Hostel	ตึกแถว/ ห้องแถว/ เรือนแถว Row house/ Shop house/ Row room	ห้อง ภายในบ้าน Room in house	เรือ/ แพ/รถ Boat/ Raft/ Motor vehicle	อื่น ๆ ^{1/} Others	ไม่ทราบ Unknown	
นอกเขตเทศบาล	10,678,946	100.0	9,591,366	343,419	54,767	182,749	476,501	16,217	1,195	12,729	2	Non-municipal area
1 คน	1,528,543	14.3	1,196,602	64,106	21,935	100,275	137,813	3,106	365	4,341	-	1 person
2 คน	2,310,284	21.6	1,997,165	84,925	14,630	50,481	154,602	4,720	337	3,422	1	2 persons
3 คน	2,449,094	22.9	2,252,462	78,725	7,573	17,038	86,404	4,643	218	2,032	-	3 persons
4 คน	2,168,149	20.3	2,028,866	63,264	5,372	9,238	57,265	2,560	128	1,456	-	4 persons
5 คน	1,169,415	11.0	1,110,220	28,599	2,675	3,079	23,339	707	73	722	-	5 persons
6 คน	675,255	6.3	644,677	15,522	1,506	1,677	11,123	301	44	404	-	6 persons
7 คน	195,572	1.8	187,592	4,071	436	374	2,885	67	8	137	1	7 persons
8 คน	94,129	0.9	90,150	1,941	297	239	1,379	43	6	74	-	8 persons
9 คน	43,479	0.4	41,505	973	158	102	667	17	3	54	-	9 persons
10 คนขึ้นไป	45,026	0.4	42,125	1,294	185	245	1,026	53	13	85	-	10 persons and over

1/ รวมที่อยู่อาศัยในสำนักงาน

1/ Including room in office

ตารางที่ 4ครัวเรือนส่วนบุคคล จำแนกตามการถือกรรมสิทธิ์ที่ดิน และเขตการปกครอง

Table 4 Private households by land ownership and area

การถือกรรมสิทธิ์ที่ดิน	รวม Total		ในเขตเทศบาล Municipal area		นอกเขตเทศบาล Non-municipal area		Land ownership
	ครัวเรือน	ร้อยละ	ครัวเรือน	ร้อยละ	ครัวเรือน	ร้อยละ	
	Households	Percent	Households	Percent	Households	Percent	
ยอดรวม	15,938,088	100.0	6,220,120	100.0	9,717,968	100.0	Total
เป็นเจ้าของ	14,542,635	91.2	5,420,565	87.1	9,122,070	93.9	Owner
เช่าซื้อที่ดิน	429,339	2.7	255,604	4.1	173,735	1.8	Hire purchaser
เช่า	352,466	2.2	256,512	4.1	95,953	1.0	Rent
ไม่เสียค่าเช่าที่ดิน	419,257	2.6	180,893	2.9	238,363	2.5	Rent free
อื่น ๆ	94,548	0.6	45,187	0.7	49,361	0.5	Others
ไม่ทราบ	99,844	0.6	61,359	1.0	38,485	0.4	Unknown

ตารางที่ 5ครัวเรือนส่วนบุคคล จำแนกตามเชื้อเพลิงส่วนใหญ่ที่ใช้ในการประกอบอาหาร ประเภทของที่อยู่อาศัย และเขตการปกครอง

Table 5 Private households by major source of cooking fuel, type of living quarters and area

เชื้อเพลิงที่ใช้ในการประกอบอาหาร และเขตการปกครอง	รวม Total		ประเภทของที่อยู่อาศัย Type of living quarters										Cooking fuel and area
	ครัวเรือน Households	ร้อยละ Percent	บ้านเดี่ยว Detached house	ทาวน์เฮ้าส์/ บ้านแฝด/ ทาวน์โฮม Town house/ Duplex/ Townhome	คอนโด- มิเนียม/ แมนชั่น Condo- minium/ Mansion	แฟลต/ อพาร์ทเมนท์/ หอพัก Flat/ Apartment/ Hostel	ตึกแถว/ ห้องแถว/ เรือนแถว Row house/ Shop house/ Row room	ห้อง ภายในบ้าน Room in house	เรือ/ แพ/รถ Boat/ Raft/ Motor vehicle	อื่น ๆ ^{1/} Others ^{1/}	ไม่ทราบ Unknown		
ยอดรวม	20,364,326	100.0	14,728,702	1,297,663	492,368	1,408,741	2,256,141	56,907	2,608	39,608	81,588	Total	
ก๊าซ	14,229,060	70.1	10,219,161	1,227,827	173,998	647,065	1,885,647	41,726	1,805	26,461	5,370	Gas	
ถ่าน/ฟืน/เศษไม้	4,252,851	21.0	4,195,374	8,780	-	1,494	42,060	1,422	450	3,189	81	Charcoal/Wood/Scrap wood	
ไฟฟ้า	1,040,915	5.1	180,170	33,598	214,582	444,965	158,449	4,121	156	4,276	598	Electricity	
น้ำมันก๊าด/อื่น ๆ	7,054	a	5,643	123	-	392	867	1	-	21	7	Kerosene/Others	
ไม่มีการหุงต้ม	731,907	3.6	113,223	25,264	103,734	310,607	163,448	9,544	181	5,260	647	Not cooking	
ไม่ทราบ	102,538	0.1	15,132	2,071	54	4,219	5,669	93	15	401	74,884	Unknown	
ในเขตเทศบาล	9,685,382	100.0	5,137,336	954,245	437,601	1,225,992	1,779,640	40,690	1,412	26,879	81,586	Municipal area	
ก๊าซ	7,284,135	75.8	4,105,030	901,737	153,431	573,916	1,497,602	28,072	1,071	17,907	5,370	Gas	
ถ่าน/ฟืน/เศษไม้	909,640	9.5	876,250	3,413	-	1,352	26,259	794	115	1,375	81	Charcoal/Wood/Scrap wood	
ไฟฟ้า	794,707	8.3	76,023	25,329	189,857	381,357	114,977	3,444	86	3,036	598	Electricity	
น้ำมันก๊าด/อื่น ๆ	4,063	a	2,850	106	-	388	701	-	-	11	7	Kerosene/Others	
ไม่มีการหุงต้ม	600,528	6.2	69,486	21,899	94,300	265,320	136,182	8,299	126	4,269	647	Not cooking	
ไม่ทราบ	92,309	0.2	7,698	1,762	13	3,659	3,920	80	14	280	74,882	Unknown	
นอกเขตเทศบาล	10,678,944	100.0	9,591,366	343,418	54,767	182,749	476,500	16,217	1,195	12,729	2	Non-municipal area	
ก๊าซ	6,944,925	65.0	6,114,131	326,090	20,567	73,148	388,046	13,655	734	8,554	-	Gas	
ถ่าน/ฟืน/เศษไม้	3,343,211	31.3	3,319,124	5,367	-	142	15,802	627	335	1,813	-	Charcoal/Wood/Scrap wood	
ไฟฟ้า	246,208	2.3	104,147	8,269	24,726	63,608	43,472	677	70	1,240	-	Electricity	
น้ำมันก๊าด/อื่น ๆ	2,992	a	2,793	17	-	4	166	1	-	10	-	Kerosene/Others	
ไม่มีการหุงต้ม	131,379	1.2	43,737	3,365	9,434	45,287	27,266	1,245	55	991	-	Not cooking	
ไม่ทราบ	10,229	0.1	7,434	309	40	560	1,749	12	1	121	2	Unknown	

1/ รวมที่อยู่อาศัยในสำนักงาน
1/ Including room in office

a : น้อยกว่า ร้อยละ 0.1
a : Less than 0.1

ตารางที่ 6 ครัวเรือนส่วนบุคคล จำแนกตามลักษณะการใช้ส้วม ประเภทของที่อยู่อาศัย และเขตการปกครอง

Table 6 Private households by toilet facility, type of living quarters and area

ลักษณะการใช้ส้วม และเขตการปกครอง	รวม Total		ประเภทของที่อยู่อาศัย Type of living quarters										Toilet facility and area
	ครัวเรือน Households	ร้อยละ Percent	บ้านเดี่ยว Detached house	ทาวน์เฮ้าส์/ บ้านแฝด/ ทาวน์โฮม Town house/ Duplex/ Townhome	คอนโด- มิเนียม/ แมนชั่น Condo- minium/ Mansion	แฟลต/ อพาร์ทเมนท์/ หอพัก Flat/ Apartment/ Hostel	ตึกแถว/ ห้องแถว/ เรือนแถว Row house/ Shop house/ Row room	ห้อง ภายในบ้าน Room in house	เรือ/ แพ/รถ Boat/ Raft/ Motor vehicle	อื่น ๆ ^{1/} Others ^{1/}	ไม่ทราบ Unknown		
ยอดรวม	20,364,326	100.0	14,728,702	1,297,663	492,368	1,408,741	2,256,141	56,907	2,608	39,608	81,588	Total	
ส้วมแบบนั่งห้อยเท้า	6,347,452	31.3	3,169,781	967,799	438,563	938,553	801,039	14,082	422	12,476	4,736	Sitting toilet	
ส้วมแบบนั่งยอง	13,112,345	64.6	10,943,548	234,948	50,030	455,481	1,359,316	40,931	1,620	24,162	2,309	Squat toilet	
ส้วมแบบนั่งห้อยเท้า และส้วมแบบนั่งยอง	762,956	3.8	556,748	94,522	3,714	11,187	92,777	1,849	42	1,756	362	Sitting and squat toilet	
ส้วมหลุม/ส้วมถึง/ ส้วมถ่ายลงแม่น้ำ ลำคลอง	8,004	a	7,441	-	-	-	-	-	372	187	4	Pit toilet/ Defecate into river or canal	
ไม่มีส้วม	43,013	0.2	42,023	-	-	-	-	-	137	836	17	No toilet	
ไม่ทราบ	90,556	0.1	9,161	394	61	3,520	3,009	45	14	191	74,161	Unknown	
ในเขตเทศบาล	9,685,382	100.0	5,137,336	954,245	437,601	1,225,992	1,779,640	40,690	1,412	26,879	81,586	Municipal area	
ส้วมแบบนั่งห้อยเท้า	4,469,778	46.5	1,825,140	717,168	392,572	818,627	690,885	10,750	312	9,588	4,736	Sitting toilet	
ส้วมแบบนั่งยอง	4,670,578	48.6	3,020,771	161,007	41,672	394,092	1,006,117	28,373	887	15,351	2,309	Squat toilet	
ส้วมแบบนั่งห้อยเท้า และส้วมแบบนั่งยอง	452,120	4.7	279,016	75,771	3,336	10,325	80,541	1,526	24	1,218	362	Sitting and squat toilet	
ส้วมหลุม/ส้วมถึง/ ส้วมถ่ายลงแม่น้ำ ลำคลอง	1,745	a	1,523	-	-	-	-	-	110	109	4	Pit toilet/ Defecate into river or canal	
ไม่มีส้วม	6,291	0.1	5,722	-	-	-	-	-	68	483	17	No toilet	
ไม่ทราบ	84,871	0.1	5,165	299	20	2,948	2,097	41	11	130	74,159	Unknown	
นอกเขตเทศบาล	10,678,944	100.0	9,591,366	343,418	54,767	182,749	476,500	16,217	1,195	12,729	2	Non-municipal area	
ส้วมแบบนั่งห้อยเท้า	1,877,674	17.6	1,344,641	250,632	45,991	119,926	110,154	3,332	111	2,888	-	Sitting toilet	
ส้วมแบบนั่งยอง	8,441,767	79.1	7,922,778	73,940	8,358	61,389	353,199	12,559	733	8,811	-	Squat toilet	
ส้วมแบบนั่งห้อยเท้า และส้วมแบบนั่งยอง	310,837	2.9	277,732	18,750	378	862	12,236	323	18	538	-	Sitting and squat toilet	
ส้วมหลุม/ส้วมถึง/ ส้วมถ่ายลงแม่น้ำ ลำคลอง	6,258	0.1	5,919	-	-	-	-	-	262	78	-	Pit toilet/ Defecate into river or canal	
ไม่มีส้วม	36,722	0.3	36,301	-	-	-	-	-	69	352	-	No toilet	
ไม่ทราบ	5,686	0.1	3,996	96	41	572	912	4	2	61	2	Unknown	

1/ รวมที่อยู่อาศัยในสำนักงาน

a : น้อยกว่า ร้อยละ 0.1

1/ Including room in office

a : Less than 0.1

ตารางที่ 7 ครั้วเรือนส่วนบุคคล จำแนกตามแหล่งที่มาของน้ำดื่ม และน้ำใช้ส่วนใหญ่ ประเภทของที่อยู่อาศัย และเขตการปกครอง

Table 7 Private households by major source of drinking water and water supply, type of living quarters and area

แหล่งที่มาของน้ำดื่ม น้ำใช้ และเขตการปกครอง	รวม Total		ประเภทของที่อยู่อาศัย Type of living quarters										Source of drinking water, water supply and area
	ครั้วเรือน Households	ร้อยละ Percent	บ้านเดี่ยว Detached house	ทาวน์เฮ้าส์/ บ้านแฝด/ ทาวน์โฮม Town house/ Duplex/ Townhome	คอนโด- มิเนียม/ แมนชั่น Condo- minium/ Mansion	แฟลต/ อพาร์ทเมนท์/ ห้องพัก Flat/ Apartment/ Hostel	ตึกแถว/ ห้องแถว/ เรือนแถว Row house/ Shop house/ Row room	ห้อง ภายในบ้าน Room in house	เรือ/ แพ/รถ Boat/ Raft/ Motor vehicle	อื่น ๆ Others	ไม่ทราบ Unknown		
ยอดรวม น้ำดื่ม	20,364,331	100.0	14,728,702	1,297,664	492,368	1,408,741	2,256,145	56,907	2,608	39,608	81,588	Total Drinking water	
น้ำประปา	1,630,345	8.0	1,450,177	43,412	10,702	27,494	87,292	2,779	175	3,655	4,659	Tap water	
น้ำประปาผ่านการบำบัด (ต้ม/กรอง)	4,137,400	20.2	2,420,819	654,678	104,607	297,265	597,649	16,172	385	10,145	35,680	Treated tap water (boiled/filtered)	
น้ำบาดาล	257,953	1.3	247,510	1,634	66	377	7,956	154	12	235	9	Underground water	
น้ำบ่อ	802,437	4.0	782,333	4,576	279	755	13,711	251	34	430	69	Well water	
น้ำจากแม่น้ำ/ลำธาร/คลอง/ น้ำตก/ภูเขา	121,331	0.6	119,500	237	35	105	1,238	8	63	140	4	River, stream, canal, waterfall, mountain	
น้ำฝน	5,694,605	28.1	5,631,383	13,233	380	1,639	40,861	3,378	561	2,963	207	Rain water	
น้ำดื่มบรรจุขวด/ ตู้น้ำดื่มหยอดเหรียญ	7,687,406	37.8	4,066,870	578,853	375,866	1,080,189	1,505,462	34,140	1,369	21,912	22,745	Bottled water, water from vending machine	
อื่น ๆ	13,289	0.1	9,192	853	362	864	1,675	12	9	84	239	Others	
ไม่ทราบ	19,566	a	919	188	72	53	300	15	-	43	17,976	Unknown	
น้ำใช้	20,364,331	100.0	14,728,702	1,297,664	492,368	1,408,741	2,256,145	56,907	2,608	39,608	81,588	Water supply	
น้ำประปา	16,527,005	81.2	11,243,601	1,239,850	485,717	1,362,708	2,045,165	51,684	1,717	33,442	63,121	Tap water	
น้ำประปาผ่านการบำบัด (ต้ม/กรอง)	151,021	0.7	128,213	6,164	2,675	2,860	10,485	131	8	479	6	Treated tap water (boiled/filtered)	
น้ำบาดาล	1,479,108	7.3	1,279,524	37,259	2,954	38,690	114,039	3,404	134	3,053	51	Underground water	
น้ำบ่อ	1,524,715	7.5	1,437,745	11,200	602	2,480	70,006	1,100	106	1,406	71	Well water	
น้ำจากแม่น้ำ/ลำธาร/คลอง/ น้ำตก/ภูเขา	367,216	1.8	357,056	712	33	376	7,510	251	545	720	11	River, stream, canal, waterfall, mountain	
น้ำฝน	281,685	1.4	269,900	2,232	299	1,282	7,073	292	92	364	152	Rain water	
อื่น ๆ	14,358	0.1	11,909	163	36	263	1,624	34	5	112	213	Others	
ไม่ทราบ	19,223	a	755	83	52	83	242	11	-	33	17,964	Unknown	

ตารางที่ 7 คริวเรือนส่วนบุคคล จำแนกตามแหล่งที่มาของน้ำดื่ม และน้ำใช้ส่วนใหญ่ ประเภทของที่อยู่อาศัย และเขตการปกครอง (ต่อ)

Table 7 Private households by major source of drinking water and water supply, type of living quarters and area (Contd.)

แหล่งที่มาของน้ำดื่ม น้ำใช้ และเขตการปกครอง	รวม Total		ประเภทของที่อยู่อาศัย Type of living quarters										Source of drinking water, water supply and area
	ครัวเรือน Households	ร้อยละ Percent	บ้านเดี่ยว Detached house	ทาวน์เฮ้าส์/ บ้านแฝด/ ทาวน์โฮม Town house/ Duplex/ Townhome	คอนโด- มิเนียม/ แมนชั่น Condo- minium/ Mansion	แฟลต/ อพาร์ทเมนท์/ หอพัก Flat/ Apartment/ Hostel	ตึกแถว/ ห้องแถว/ เรือนแถว Shop house/ Row room	ห้อง ภายในบ้าน in house	เรือ/ แพ/รถ Boat/ Raft/ Motor vehicle	อื่นๆ Others	ไม่ทราบ Unknown		
ในเขตเทศบาล น้ำดื่ม	9,685,385	100.0	5,137,336	954,245	437,601	1,225,992	1,779,643	40,690	1,412	26,879	81,586	Municipal area Drinking water	
น้ำประปา	495,105	5.1	361,177	25,552	7,804	24,171	67,474	1,862	79	2,327	4,659	Tap water	
น้ำประปาผ่านการบำบัด (ต้ม/กรอง)	2,942,087	30.3	1,478,311	508,189	95,104	276,163	525,717	14,553	235	8,135	35,680	Treated tap water (boiled/filtered)	
น้ำบาดาล	75,755	0.8	68,923	912	53	217	5,431	94	7	107	9	Underground water	
น้ำบ่อ	147,195	1.5	139,201	1,050	163	326	6,188	64	5	129	69	Well water	
น้ำจากแม่น้ำ/ลำธาร/คลอง/ น้ำตก/ภูเขา	15,166	0.2	14,106	96	28	95	809	1	2	24	4	River, stream, canal, waterfall, mountain	
น้ำฝน	1,092,951	11.4	1,070,576	3,581	117	583	16,406	594	169	718	207	Rain water	
น้ำดื่มบรรจุขวด/ ตู้น้ำดื่มหยอดเหรียญ	4,889,836	50.7	1,999,796	413,989	333,900	923,562	1,156,108	23,496	907	15,333	22,745	Bottled water, water from vending machine	
อื่นๆ	8,215	0.1	4,645	718	360	823	1,350	11	8	62	239	Others	
ไม่ทราบ	19,075	a	601	158	72	52	161	15	-	43	17,974	Unknown	
น้ำใช้	9,685,385	100.0	5,137,336	954,245	437,601	1,225,992	1,779,643	40,690	1,412	26,879	81,586	Water supply	
น้ำประปา	8,663,582	89.6	4,312,157	929,162	433,636	1,195,074	1,666,148	38,856	1,152	24,276	63,121	Tap water	
น้ำประปาผ่านการบำบัด (ต้ม/กรอง)	43,753	0.5	32,219	2,210	1,118	2,274	5,529	68	1	328	6	Treated tap water (boiled/filtered)	
น้ำบาดาล	445,091	4.6	340,185	17,057	2,096	25,892	57,292	1,187	69	1,262	51	Underground water	
น้ำบ่อ	397,856	4.1	346,914	4,624	444	1,711	43,003	425	36	629	71	Well water	
น้ำจากแม่น้ำ/ลำธาร/คลอง/ น้ำตก/ภูเขา	53,333	0.6	49,184	190	14	209	3,373	28	141	182	11	River, stream, canal, waterfall, mountain	
น้ำฝน	57,320	0.6	52,429	826	211	538	2,953	93	10	109	152	Rain water	
อื่นๆ	5,619	0.1	3,740	119	30	212	1,219	22	3	60	213	Others	
ไม่ทราบ	18,831	a	508	57	52	82	126	11	-	33	17,962	Unknown	

ตารางที่ 7 คริวเรือนส่วนบุคคล จำแนกตามแหล่งที่มาของน้ำดื่ม และน้ำใช้ส่วนใหญ่ ประเภทของที่อยู่อาศัย และเขตการปกครอง (ต่อ)

Table 7 Private households by major source of drinking water and water supply, type of living quarters and area (Contd.)

แหล่งที่มาของน้ำดื่ม น้ำใช้ และเขตการปกครอง	รวม Total		ประเภทของที่อยู่อาศัย Type of living quarters									Source of drinking water, water supply and area	
	ครัวเรือน Households	ร้อยละ Percent	บ้านเดี่ยว Detached house	ทาวน์เฮ้าส์/ บ้านแฝด/ ทาวน์โฮม/ Duplex/ Townhome	ทาวน์เฮ้าส์/ บ้านแฝด/ ทาวน์โฮม/ Duplex/ Townhome	คอนโด-มินิอุม/ คอนโด/ มินิอุม/ Mansion	แฟลต/ อพาร์ทเมนท์/ หอพัก/ Flat/ Apartment/ Hostel	ตึกแถว/ ห้องแถว/ เรือนแถว/ Shop house/ Row room	ห้อง ภายในบ้าน/ Room in house	เรือ/ แพ/รถ/ เรือ/ Boat/ Raft/ Motor vehicle	อื่น ๆ/ Others		ไม่ทราบ Unknown
นอกเขตเทศบาล													Non-municipal area
น้ำดื่ม	10,678,946	100.0	9,591,366	343,419	54,767	182,749	476,501	16,217	1,195	12,729	2		Drinking water
น้ำประปา	1,135,240	10.6	1,089,000	17,861	2,898	3,323	19,818	917	96	1,327	-	-	Tap water
น้ำประปาผ่านการบำบัด (ต้ม/กรอง)	1,195,313	11.2	942,508	146,489	9,503	21,102	71,932	1,619	150	2,011	-	-	Treated tap water (boiled/filtered)
น้ำบาดาล	182,198	1.7	178,587	721	13	160	2,526	59	5	128	-	-	Underground water
น้ำบ่อ	655,242	6.1	643,131	3,526	116	428	7,523	187	29	301	-	-	Well water
น้ำจากแม่น้ำ/ลำธาร/คลอง/ น้ำตก/ภูเขา	106,165	1.0	105,394	140	7	11	429	7	61	116	-	-	River, stream, canal, waterfall, mountain
น้ำฝน	4,601,654	43.1	4,560,806	9,652	262	1,056	24,455	2,784	392	2,245	-	-	Rain water
น้ำดื่มบรรจุขวด/ ตู้น้ำดื่มหยอดเหรียญ	2,797,570	26.2	2,067,074	164,864	41,966	156,627	349,354	10,644	462	6,579	-	-	Bottled water, water from vending machine
อื่น ๆ	5,074	a	4,547	135	1	41	325	1	1	22	-	-	Others
ไม่ทราบ	491	a	318	31	-	1	139	-	-	-	-	2	Unknown
น้ำใช้	10,678,946	100.0	9,591,366	343,419	54,767	182,749	476,501	16,217	1,195	12,729	2		Water supply
น้ำประปา	7,863,423	73.6	6,931,444	310,688	52,081	167,634	379,017	12,828	565	9,166	-	-	Tap water
น้ำประปาผ่านการบำบัด (ต้ม/กรอง)	107,268	1.0	95,994	3,954	1,557	587	4,956	63	6	151	-	-	Treated tap water (boiled/filtered)
น้ำบาดาล	1,034,017	9.7	939,339	20,203	858	12,797	56,748	2,217	65	1,791	-	-	Underground water
น้ำบ่อ	1,126,859	10.6	1,090,831	6,576	158	769	27,003	675	70	777	-	-	Well water
น้ำจากแม่น้ำ/ลำธาร/คลอง/ น้ำตก/ภูเขา	313,883	2.9	307,872	521	19	167	4,138	223	405	538	-	-	River, stream, canal, waterfall, mountain
น้ำฝน	224,365	2.1	217,471	1,406	89	744	4,119	199	82	255	-	-	Rain water
อื่น ๆ	8,739	0.1	8,168	44	6	50	404	12	2	51	-	-	Others
ไม่ทราบ	393	a	246	26	-	1	117	-	-	-	-	2	Unknown

1/ รวมที่อยู่อาศัยในสำนักงาน
1/ Including room in office

a : น้อยกว่า ร้อยละ 0.1
a : Less than 0.1

ตารางที่ 8ครัวเรือนส่วนบุคคล จำแนกตามการเป็นเจ้าของเครื่องใช้ การมีอุปกรณ์เทคโนโลยี และเขตการปกครอง

Table 8 Private households by ownership of appliance, have technology and area

การเป็นเจ้าของเครื่องใช้ การมีอุปกรณ์เทคโนโลยี และเขตการปกครอง	ครัวเรือน Household				ร้อยละการเป็นเจ้าของเครื่องใช้ Percent with ownership of appliance	Ownership of appliance, have technology and area
	รวม Total	ไม่มี None	มี With appliance	ไม่ทราบ Unknown		
ยอดรวม						Total
การเป็นเจ้าของเครื่องใช้						Ownership of appliance
โทรทัศน์	20,364,331	1,036,092	19,326,131	2,108	94.9	Television
เครื่องเล่น วีซีดี/ดีวีดี	20,364,331	5,351,179	15,010,739	2,414	73.7	VCD/DVD player
โทรศัพท์มือถือ	20,364,331	1,980,446	18,381,659	2,226	90.3	Mobile phone
คอมพิวเตอร์	20,364,331	14,432,635	5,929,095	2,601	29.1	Computer
ตู้เย็น/ตู้แช่	20,364,331	3,157,798	17,204,185	2,348	84.5	Refrigerator/Freezer
ไมโครเวฟ/เตาอบ	20,364,331	16,399,161	3,962,365	2,805	19.5	Microwave
เครื่องซักผ้า	20,364,331	8,676,924	11,684,758	2,650	57.4	Washing machine
เครื่องปรับอากาศ	20,364,331	16,336,499	4,025,089	2,743	19.8	Air condition
รถยนต์ส่วนบุคคล/รถปิกอัพ/รถตู้	20,364,331	12,939,264	7,422,192	2,875	36.4	Car/Pick-up truck/Van
รถจักรยานยนต์	20,364,331	5,294,943	15,066,209	3,180	74.0	Motorcycle
รถแทรกเตอร์ 4 ล้อ	20,364,331	19,848,434	512,319	3,578	2.5	4-wheels tractor
รถไถ 2 ล้อ	20,364,331	17,269,002	3,091,724	3,605	15.2	2-wheels tractor
การมีอุปกรณ์เทคโนโลยี						Have technology
เคเบิลทีวี	20,364,331	17,063,758	3,294,873	5,701	16.2	Cable TV
จานดาวเทียม	20,364,331	14,581,807	5,776,565	5,960	28.4	Satellite dish
อินเทอร์เน็ต	20,364,331	17,554,041	2,804,967	5,323	13.8	Internet

ตารางที่ 8ครัวเรือนส่วนบุคคล จำแนกตามการเป็นเจ้าของเครื่องใช้ การมีอุปกรณ์เทคโนโลยี และเขตการปกครอง (ต่อ)

Table 8 Private households by ownership of appliance, have technology and area (Contd.)

การเป็นเจ้าของเครื่องใช้ การมีอุปกรณ์เทคโนโลยี และเขตการปกครอง	ครัวเรือน Household				ร้อยละการเป็นเจ้าของเครื่องใช้ Percent with ownership of appliance	Ownership of appliance, have technology and area
	รวม Total	ไม่มี None	มี With appliance	ไม่ทราบ Unknown		
ในเขตเทศบาล						
การเป็นเจ้าของเครื่องใช้						Municipal area
Ownership of appliance						
โทรทัศน์	9,685,385	534,961	9,148,404	2,019	94.5	Television
เครื่องเล่น วีซีดี/ดีวีดี	9,685,385	2,343,223	7,339,850	2,312	75.8	VCD/DVD player
โทรศัพท์มือถือ	9,685,385	807,745	8,875,504	2,136	91.6	Mobile phone
คอมพิวเตอร์	9,685,385	5,860,950	3,822,005	2,430	39.5	Computer
ตู้เย็น/ตู้แช่	9,685,385	1,635,381	8,047,741	2,263	83.1	Refrigerator/Freezer
ไมโครเวฟ/เตาอบ	9,685,385	6,957,619	2,725,149	2,617	28.1	Microwave
เครื่องซักผ้า	9,685,385	3,881,120	5,801,737	2,528	59.9	Washing machine
เครื่องปรับอากาศ	9,685,385	6,708,768	2,974,060	2,557	30.7	Air condition
รถยนต์ส่วนบุคคล/รถปิกอัพ/รถตู้	9,685,385	5,664,485	4,018,193	2,707	41.5	Car/Pick-up truck/Van
รถจักรยานยนต์	9,685,385	3,363,754	6,318,557	3,074	65.2	Motorcycle
รถแทรกเตอร์ 4 ล้อ	9,685,385	9,557,676	124,305	3,404	1.3	4-wheels tractor
รถไถ 2 ล้อ	9,685,385	9,066,695	615,285	3,405	6.4	2-wheels tractor
การมีอุปกรณ์เทคโนโลยี						Have technology
เคเบิลทีวี	9,685,385	7,153,146	2,526,796	5,443	26.1	Cable TV
จานดาวเทียม	9,685,385	7,385,551	2,294,072	5,763	23.7	Satellite dish
อินเทอร์เน็ต	9,685,385	7,521,880	2,158,445	5,059	22.3	Internet

ตารางที่ 8 ครั้วเรือนส่วนบุคคล จำแนกตามการเป็นเจ้าของของเครื่องใช้ การมีอุปกรณ์เทคโนโลยี และเขตการปกครอง (ต่อ)

Table 8 Private households by ownership of appliance, have technology and area (Contd.)

การเป็นเจ้าของเครื่องใช้ การมีอุปกรณ์เทคโนโลยี และเขตการปกครอง	ครั้วเรือน Household				ร้อยละการเป็นเจ้าของเครื่องใช้ Percent with ownership of appliance	Ownership of appliance, have technology and area
	รวม Total	ไม่มี None	มี With appliance	ไม่ทราบ Unknown		
นอกเขตเทศบาล						Non-municipal area
การเป็นเจ้าของเครื่องใช้						Ownership of appliance
โทรทัศน์	10,678,946	501,130	10,177,727	89	95.3	Television
เครื่องเล่น วีซีดี/ดีวีดี	10,678,946	3,007,956	7,670,889	101	71.8	VCD/DVD player
โทรศัพท์มือถือ	10,678,946	1,172,701	9,506,155	90	89.0	Mobile phone
คอมพิวเตอร์	10,678,946	8,571,685	2,107,090	171	19.7	Computer
ตู้เย็น/ตู้แช่	10,678,946	1,522,417	9,156,444	85	85.7	Refrigerator/Freezer
ไมโครเวฟ/เตาอบ	10,678,946	9,441,543	1,237,216	188	11.6	Microwave
เครื่องซักผ้า	10,678,946	4,795,803	5,883,021	122	55.1	Washing machine
เครื่องปรับอากาศ	10,678,946	9,627,731	1,051,030	186	9.8	Air condition
รถยนต์ส่วนบุคคล/รถปิกอัพ/รถตู้	10,678,946	7,274,779	3,403,999	168	31.9	Car/Pick-up truck/Van
รถจักรยานยนต์	10,678,946	1,931,189	8,747,652	105	81.9	Motorcycle
รถแทรกเตอร์ 4 ล้อ	10,678,946	10,290,758	388,014	174	3.6	4-wheels tractor
รถไถ 2 ล้อ	10,678,946	8,202,307	2,476,439	200	23.2	2-wheels tractor
การมีอุปกรณ์เทคโนโลยี						Have technology
เคเบิลทีวี	10,678,946	9,910,611	768,077	257	7.2	Cable TV
จานดาวเทียม	10,678,946	7,196,257	3,482,493	197	32.6	Satellite dish
อินเทอร์เน็ต	10,678,946	10,032,160	646,522	264	6.1	Internet

ภาคผนวก

วิธีการประมาณผล

การประมาณผลเพื่อการนำเสนอผลระดับอำเภอ ประกอบด้วย 2 ส่วน คือ ส่วนที่ 1 : ลักษณะทางประชากร และ ส่วนที่ 2 : ลักษณะการอยู่อาศัยของครัวเรือนส่วนบุคคล

กำหนดให้	$h = 1,2,3,4,5$	แทนภาค
	$i = 1,2,3,\dots,A_h$	แทนจังหวัด
	$j = 1,2,3,\dots,B_i$	แทนอำเภอ
	$k = 1,2$	แทนเขตการปกครอง
	$l = 1,2$	แทนเพศ

ส่วนที่ 1 : ลักษณะทางประชากร

การประมาณค่ายอดรวม

1.1 สูตรการคำนวณค่าประมาณยอดรวมของลักษณะที่ต้องการศึกษา Y ของประชากร สำหรับเพศ l เขตการปกครอง k อำเภอ j จังหวัด i ภาค h คือ

$$\hat{Y}_{1hijkl} = \frac{y_{1hijkl}}{x_{1hijkl}} X_{1hijkl} = r_{1hijkl} X_{1hijkl} \quad \dots\dots\dots (1)$$

โดยที่ y_{1hijkl} คือ ค่าของลักษณะที่ต้องการศึกษา Y ของประชากรที่แจงนับได้ทั้งสิ้น สำหรับเพศ l เขตการปกครอง k อำเภอ j จังหวัด i ภาค h

x_{1hijkl} คือ จำนวนคน (ประชากร) ที่แจงนับได้ทั้งสิ้น สำหรับเพศ l เขตการปกครอง k อำเภอ j จังหวัด i ภาค h

X_{1hijkl} คือ จำนวนคน (ประชากร) ทั้งสิ้นที่ได้จากการนับจุด สำหรับเพศ l เขตการปกครอง k อำเภอ j จังหวัด i ภาค h

r_{1hijkl} คือ อัตราส่วนของค่าของลักษณะที่ต้องการศึกษา Y ของประชากรที่แจงนับได้ทั้งสิ้น กับจำนวนคน (ประชากร) ที่แจงนับได้ทั้งสิ้น สำหรับเพศ l เขตการปกครอง k อำเภอ j จังหวัด i ภาค h ซึ่ง

$$r_{1hijkl} = \frac{y_{1hijkl}}{x_{1hijkl}} \quad \dots\dots\dots (2)$$

1.2 สูตรการคำนวณค่าประมาณยอดรวมของลักษณะที่ต้องการศึกษา Y ของประชากร สำหรับเขตการปกครอง k อำเภอ j จังหวัด i ภาค h คือ

$$\hat{Y}_{1hijk} = \sum_{l=1}^2 \hat{Y}_{1hijkl} \quad \dots\dots\dots (3)$$

1.3 สูตรการคำนวณค่าประมาณยอดรวมของลักษณะที่ต้องการศึกษา Y ของประชากร สำหรับเทศ l อำเภอ j จังหวัด i ภาค h คือ

$$\hat{Y}_{1hijl} = \sum_{k=1}^2 \hat{Y}_{1hijkl} \quad \dots\dots\dots (4)$$

1.4 สูตรการคำนวณค่าประมาณยอดรวมของลักษณะที่ต้องการศึกษา Y ของประชากร สำหรับอำเภอ j จังหวัด i ภาค h คือ

$$\hat{Y}_{1hij} = \sum_{k=1}^2 \hat{Y}_{1hijk} = \sum_{l=1}^2 \hat{Y}_{1hijl} \quad \dots\dots\dots (5)$$

1.5 สูตรการคำนวณค่าประมาณยอดรวมของลักษณะที่ต้องการศึกษา Y ของประชากร สำหรับเทศ l เขตการปกครอง k จังหวัด i ภาค h คือ

$$\hat{Y}_{1hikl} = \sum_{j=1}^{B_i} \hat{Y}_{1hijkl} \quad \dots\dots\dots (6)$$

1.6 สูตรการคำนวณค่าประมาณยอดรวมของลักษณะที่ต้องการศึกษา Y ของประชากร สำหรับเขตการปกครอง k จังหวัด i ภาค h คือ

$$\hat{Y}_{1hik} = \sum_{j=1}^{B_i} \hat{Y}_{1hijk} = \sum_{l=1}^2 \hat{Y}_{1hikl} \quad \dots\dots\dots (7)$$

1.7 สูตรการคำนวณค่าประมาณยอดรวมของลักษณะที่ต้องการศึกษา Y ของประชากร สำหรับเทศ l จังหวัด i ภาค h คือ

$$\hat{Y}_{1hil} = \sum_{j=1}^{B_i} \hat{Y}_{1hijl} = \sum_{k=1}^2 \hat{Y}_{1hikl} \quad \dots\dots\dots (8)$$

1.8 สูตรการคำนวณค่าประมาณยอดรวมของลักษณะที่ต้องการศึกษา Y ของประชากร สำหรับจังหวัด i ภาค h คือ

$$\hat{Y}_{1hi} = \sum_{j=1}^{B_i} \hat{Y}_{1hij} = \sum_{k=1}^2 \hat{Y}_{1hik} = \sum_{l=1}^2 \hat{Y}_{1hil} \quad \dots\dots\dots (9)$$

1.9 สูตรการคำนวณค่าประมาณยอดรวมของลักษณะที่ต้องการศึกษา Y ของประชากร สำหรับ
เขตการปกครอง l เขตการปกครอง k ภาค h คือ

$$\hat{Y}_{1hkl} = \sum_{i=1}^{A_h} \hat{Y}_{1hikl} \quad \text{..... (10)}$$

1.10 สูตรการคำนวณค่าประมาณยอดรวมของลักษณะที่ต้องการศึกษา Y ของประชากร สำหรับ
เขตการปกครอง k ภาค h คือ

$$\hat{Y}_{1hk} = \sum_{i=1}^{A_h} \hat{Y}_{1hik} = \sum_{l=1}^2 \hat{Y}_{1hkl} \quad \text{..... (11)}$$

1.11 สูตรการคำนวณค่าประมาณยอดรวมของลักษณะที่ต้องการศึกษา Y ของประชากร สำหรับ
เขต l ภาค h คือ

$$\hat{Y}_{1hl} = \sum_{i=1}^{A_h} \hat{Y}_{1hil} = \sum_{k=1}^2 \hat{Y}_{1hkl} \quad \text{..... (12)}$$

1.12 สูตรการคำนวณค่าประมาณยอดรวมของลักษณะที่ต้องการศึกษา Y ของประชากร สำหรับ
ภาค h คือ

$$\hat{Y}_{1h} = \sum_{i=1}^{A_h} \hat{Y}_{1hi} = \sum_{k=1}^2 \hat{Y}_{1hk} = \sum_{l=1}^2 \hat{Y}_{1hl} \quad \text{..... (13)}$$

1.13 สูตรการคำนวณค่าประมาณยอดรวมของลักษณะที่ต้องการศึกษา Y ของประชากร สำหรับ
เขตการปกครอง k ทวีธาอาณาจักร คือ

$$\hat{Y}_{1k} = \sum_{h=1}^5 \hat{Y}_{1hk} \quad \text{..... (14)}$$

1.14 สูตรการคำนวณค่าประมาณยอดรวมของลักษณะที่ต้องการศึกษา Y ของประชากร สำหรับ
เขต l ทวีธาอาณาจักร คือ

$$\hat{Y}_{1l} = \sum_{h=1}^5 \hat{Y}_{1hl} \quad \text{..... (15)}$$

1.15 สูตรการคำนวณค่าประมาณยอดรวมของลักษณะที่ต้องการศึกษา Y ของประชากร สำหรับ
ทวีธาอาณาจักร คือ

$$\hat{Y}_1 = \sum_{h=1}^5 \hat{Y}_{1h} = \sum_{k=1}^2 \hat{Y}_{1k} = \sum_{l=1}^2 \hat{Y}_{1l} \quad \text{..... (16)}$$

ส่วนที่ 2 : ลักษณะการอยู่อาศัยของครัวเรือนส่วนบุคคล

การประมาณค่ายอดรวม

2.1 สูตรการคำนวณค่าประมาณยอดรวมของลักษณะที่ต้องการศึกษา Y ของครัวเรือนส่วนบุคคล สำหรับเขตการปกครอง k อำเภอ j จังหวัด i ภาค h คือ

$$\hat{Y}_{21hijk} = \frac{y_{21hijk}}{n_{1hijk}} N_{1hijk} = r_{21hijk} N_{1hijk} \quad \dots\dots\dots (17)$$

โดยที่ y_{21hijk} คือ ค่าของลักษณะที่ต้องการศึกษา Y ของครัวเรือนส่วนบุคคลที่แจงนับได้ทั้งสิ้น สำหรับเขตการปกครอง k อำเภอ j จังหวัด i ภาค h

n_{1hijk} คือ จำนวนครัวเรือนส่วนบุคคลที่แจงนับได้ทั้งสิ้น สำหรับเขตการปกครอง k อำเภอ j จังหวัด i ภาค h

N_{1hijk} คือ จำนวนครัวเรือนส่วนบุคคลทั้งสิ้นที่ได้จากการนับจุด สำหรับเขตการปกครอง k อำเภอ j จังหวัด i ภาค h

r_{21hijk} คือ อัตราส่วนของค่าของลักษณะที่ต้องการศึกษา Y ของครัวเรือนส่วนบุคคลที่แจงนับได้ทั้งสิ้น กับจำนวนครัวเรือนส่วนบุคคลที่แจงนับได้ทั้งสิ้น สำหรับเขตการปกครอง k อำเภอ j จังหวัด i ภาค h ซึ่ง

$$r_{21hijk} = \frac{y_{21hijk}}{n_{1hijk}} \quad \dots\dots\dots (18)$$

2.2 สูตรการคำนวณค่าประมาณยอดรวมของลักษณะที่ต้องการศึกษา Y ของครัวเรือนส่วนบุคคล สำหรับอำเภอ j จังหวัด i ภาค h คือ

$$\hat{Y}_{21hij} = \sum_{k=1}^2 \hat{Y}_{21hijk} \quad \dots\dots\dots (19)$$

2.3 สูตรการคำนวณค่าประมาณยอดรวมของลักษณะที่ต้องการศึกษา Y ของครัวเรือนส่วนบุคคล สำหรับเขตการปกครอง k จังหวัด i ภาค h คือ

$$\hat{Y}_{21hik} = \sum_{j=1}^{B_i} \hat{Y}_{21hijk} \quad \dots\dots\dots (20)$$

2.4 สูตรการคำนวณค่าประมาณยอดรวมของลักษณะที่ต้องการศึกษา Y ของครัวเรือนส่วนบุคคล สำหรับจังหวัด i ภาค h คือ

$$\hat{Y}_{21hi} = \sum_{j=1}^{B_i} \hat{Y}_{21hij} = \sum_{k=1}^2 \hat{Y}_{21hik} \quad \text{..... (21)}$$

2.5 สูตรการคำนวณค่าประมาณยอดรวมของลักษณะที่ต้องการศึกษา Y ของครัวเรือนส่วนบุคคล สำหรับเขตการปกครอง k ภาค h คือ

$$\hat{Y}_{21hk} = \sum_{i=1}^{A_h} \hat{Y}_{21hik} \quad \text{..... (22)}$$

2.6 สูตรการคำนวณค่าประมาณยอดรวมของลักษณะที่ต้องการศึกษา Y ของครัวเรือนส่วนบุคคล สำหรับภาค h คือ

$$\hat{Y}_{21h} = \sum_{i=1}^{A_h} \hat{Y}_{21hi} = \sum_{k=1}^2 \hat{Y}_{21hk} \quad \text{..... (23)}$$

2.7 สูตรการคำนวณค่าประมาณยอดรวมของลักษณะที่ต้องการศึกษา Y ของครัวเรือนส่วนบุคคล สำหรับเขตการปกครอง k ทวีธาอาณาจักร คือ

$$\hat{Y}_{21k} = \sum_{h=1}^5 \hat{Y}_{21hk} \quad \text{..... (24)}$$

2.8 สูตรการคำนวณค่าประมาณยอดรวมของลักษณะที่ต้องการศึกษา Y ของครัวเรือนส่วนบุคคล สำหรับทวีธาอาณาจักร คือ

$$\hat{Y}_{21} = \sum_{h=1}^5 \hat{Y}_{21h} = \sum_{k=1}^2 \hat{Y}_{21k} \quad \text{..... (25)}$$



The 2010 Population and Housing Census (Final Report)

Method of Estimation

The estimation for the final report provided the results at the district (Amphoe) level. The method of estimation was composed of two parts, those for presenting characteristics of persons and characteristics of households.

Let	$h = 1,2,3,4,5$	region
	$i = 1,2,3,\dots,A_h$	province
	$j = 1,2,3,\dots,B_i$	district
	$k = 1,2$	administrative district
	$l = 1,2$	sex

Part 1 : Characteristics of Persons

Estimation of Total

1.1 The formula for the estimate of the total number of characteristic Y of persons for sex l administrative district k district j province i region h was

$$\hat{Y}_{1hijkl} = \frac{y_{1hijkl}}{x_{1hijkl}} X_{1hijkl} = r_{1hijkl} X_{1hijkl} \quad \dots\dots\dots (1)$$

where y_{1hijkl} was the characteristic Y of persons enumerated for sex l administrative district k district j province i region h

x_{1hijkl} was the total number of persons enumerated for sex l administrative district k district j province i region h

X_{1hijkl} was the total number of listing persons for sex l administrative district k district j province i region h

r_{1hijkl} was the ratio of the characteristic Y of persons to the total number of persons enumerated for sex l administrative district k district j province i region h , where

$$r_{1hijkl} = \frac{y_{1hijkl}}{x_{1hijkl}} \quad \dots\dots\dots (2)$$

1.2 The formula for the estimate of the total number of characteristic Y of persons for administrative district k district j province i region h was

$$\hat{Y}_{1hijk} = \sum_{l=1}^2 \hat{Y}_{1hijkl} \quad \dots\dots\dots (3)$$

1.3 The formula for the estimate of the total number of characteristic Y of persons for sex l district j province i region h was

$$\hat{Y}_{1hijl} = \sum_{k=1}^2 \hat{Y}_{1hijkl} \quad \dots\dots\dots (4)$$

1.4 The formula for the estimate of the total number of characteristic Y of persons for district j province i region h was

$$\hat{Y}_{1hij} = \sum_{k=1}^2 \hat{Y}_{1hijk} = \sum_{l=1}^2 \hat{Y}_{1hijl} \quad \dots\dots\dots (5)$$

1.5 The formula for the estimate of the total number of characteristic Y of persons for sex l administrative district k province i region h was

$$\hat{Y}_{1hikl} = \sum_{j=1}^{B_i} \hat{Y}_{1hijkl} \quad \dots\dots\dots (6)$$

1.6 The formula for the estimate of the total number of characteristic Y of persons for administrative district k province i region h was

$$\hat{Y}_{1hik} = \sum_{j=1}^{B_i} \hat{Y}_{1hijk} = \sum_{l=1}^2 \hat{Y}_{1hikl} \quad \dots\dots\dots (7)$$

1.7 The formula for the estimate of the total number of characteristic Y of persons for sex l province i region h was

$$\hat{Y}_{1hil} = \sum_{j=1}^{B_i} \hat{Y}_{1hijl} = \sum_{k=1}^2 \hat{Y}_{1hikl} \quad \dots\dots\dots (8)$$

1.8 The formula for the estimate of the total number of characteristic Y of persons for province i region h was

$$\hat{Y}_{1hi} = \sum_{j=1}^{B_i} \hat{Y}_{1hij} = \sum_{k=1}^2 \hat{Y}_{1hik} = \sum_{l=1}^2 \hat{Y}_{1hil} \quad \dots\dots\dots (9)$$

1.9 The formula for the estimate of the total number of characteristic Y of persons for sex l administrative district k region h was

$$\hat{Y}_{1hkl} = \sum_{i=1}^{A_h} \hat{Y}_{1hikl} \quad \dots\dots\dots (10)$$

1.10 The formula for the estimate of the total number of characteristic Y of persons for administrative district k region h was

$$\hat{Y}_{1hk} = \sum_{i=1}^{A_h} \hat{Y}_{1hik} = \sum_{l=1}^2 \hat{Y}_{1hkl} \quad \dots\dots\dots (11)$$

1.11 The formula for the estimate of the total number of characteristic Y of persons for sex l region h was

$$\hat{Y}_{1hl} = \sum_{i=1}^{A_h} \hat{Y}_{1hil} = \sum_{k=1}^2 \hat{Y}_{1hkl} \quad \dots\dots\dots (12)$$

1.12 The formula for the estimate of the total number of characteristic Y of persons for region h was

$$\hat{Y}_{1h} = \sum_{i=1}^{A_h} \hat{Y}_{1hi} = \sum_{k=1}^2 \hat{Y}_{1hk} = \sum_{l=1}^2 \hat{Y}_{1hl} \quad \dots\dots\dots (13)$$

1.13 The formula for the estimate of the total number of characteristic Y of persons for administrative district k of the whole kingdom was

$$\hat{Y}_{1k} = \sum_{h=1}^5 \hat{Y}_{1hk} \quad \dots\dots\dots (14)$$

1.14 The formula for the estimate of the total number of characteristic Y of persons for sex l of the whole kingdom was

$$\hat{Y}_{1l} = \sum_{h=1}^5 \hat{Y}_{1hl} \quad \dots\dots\dots (15)$$

1.15 The formula for the estimate of the total number of characteristic Y of persons for the whole kingdom was

$$\hat{Y}_1 = \sum_{h=1}^5 \hat{Y}_{1h} = \sum_{k=1}^2 \hat{Y}_{1k} = \sum_{l=1}^2 \hat{Y}_{1l} \quad \dots\dots\dots (16)$$

Part 2 : Characteristics of Private Households

Estimation of Total

2.1 The formula for the estimate of the total number of characteristic Y of private households for administrative district k district j province i region h was

$$\hat{Y}_{21hijk} = \frac{y_{21hijk}}{n_{1hijk}} N_{1hijk} = r_{21hijk} N_{1hijk} \quad \dots\dots\dots (17)$$

where y_{21hijk} was the characteristic Y of private households enumerated for administrative district k district j province i region h

n_{1hijk} was the total number of private households enumerated for administrative district k district j province i region h

N_{1hijk} was the total number of listing private households for administrative district k district j province i region h

r_{21hijk} was the ratio of the characteristic Y of private households to the total number of private households enumerated for administrative district k district j province i region h , where

$$r_{21hijk} = \frac{y_{21hijk}}{n_{1hijk}} \quad \dots\dots\dots (18)$$

2.2 The formula for the estimate of the total number of characteristic Y of private households for district j province i region h was

$$\hat{Y}_{21hij} = \sum_{k=1}^2 \hat{Y}_{21hijk} \quad \dots\dots\dots (19)$$

2.3 The formula for the estimate of the total number of characteristic Y of private households for administrative district k province i region h was

$$\hat{Y}_{21hik} = \sum_{j=1}^{B_i} \hat{Y}_{21hijk} \quad \dots\dots\dots (20)$$

2.4 The formula for the estimate of the total number of characteristic Y of private households for province i region h was

$$\hat{Y}_{21hi} = \sum_{j=1}^{B_i} \hat{Y}_{21hij} = \sum_{k=1}^2 \hat{Y}_{21hik} \quad \text{..... (21)}$$

2.5 The formula for the estimate of the total number of characteristic Y of private households for administrative district k region h was

$$\hat{Y}_{21hk} = \sum_{i=1}^{A_h} \hat{Y}_{21hik} \quad \text{..... (22)}$$

2.6 The formula for the estimate of the total number of characteristic Y of private households for region h was

$$\hat{Y}_{21h} = \sum_{i=1}^{A_h} \hat{Y}_{21hi} = \sum_{k=1}^2 \hat{Y}_{21hk} \quad \text{..... (23)}$$

2.7 The formula for the estimate of the total number of characteristic Y of private households for administrative district k of the whole kingdom was

$$\hat{Y}_{21k} = \sum_{h=1}^5 \hat{Y}_{21hk} \quad \text{..... (24)}$$

2.8 The formula for the estimate of the total number of characteristic Y of private households for the whole kingdom was

$$\hat{Y}_{21} = \sum_{h=1}^5 \hat{Y}_{21h} = \sum_{k=1}^2 \hat{Y}_{21k} \quad \text{..... (25)}$$



0 0 0 2 ตอนที่ 2 ลักษณะทางประชากร

ถามทุกคน							
ลำดับที่ (มีชื่อในทะเบียนบ้าน หรือไม่ก็ได้)	ชื่อตัวและชื่อสกุล บันทึก ยศ คำนำหน้าชื่อ ชื่อตัวและชื่อสกุล (เรียงตามลำดับ) ดังนี้	ความเกี่ยวข้องกับ หัวหน้าครัวเรือน ".....(ชื่อ)..... เป็นอะไร กับหัวหน้าครัวเรือน"	เพศ	อายุ ".....(ชื่อ)..... อายุเท่าใด"	เดือนและปีเกิด ".....(ชื่อ)..... เกิดเดือน และปีอะไร"	ศาสนา	
	หัวหน้าครัวเรือน ภรรยาหรือสามี บุตรที่ยังไม่ได้สมรส (เรียงตามลำดับอายุมากไปน้อย) บุตรที่สมรสแล้วและคู่สมรส บุตรของบุตร พ่อ แม่ พ่อตา แม่ยาย ปู่ ย่า ตา ยาย ญาติอื่น ๆ ผู้อาศัย/คนรับใช้/คนงาน	บันทึกรหัส สมาชิกในครัวเรือนส่วนบุคคล หัวหน้าครัวเรือน..... 1 ภรรยาหรือสามี..... 2 บุตร (รวมบุตรเลี้ยงและบุตรบุญธรรม) - ยังไม่ได้สมรส..... 3 - สมรสแล้ว..... 4 บุตรชาย บุตรสะใ้ว..... 5 บุตรของบุตร..... 6 พ่อ แม่ พ่อตา แม่ยาย ปู่ ย่า ตา ยาย ญาติอื่น ๆ..... 7 ผู้อาศัย/คนรับใช้/คนงาน..... 8 สมาชิกในครัวเรือนกลุ่มบุคคล คนงาน..... 8 พระสงฆ์/เณร..... 9 อื่น ๆ..... 0	บันทึกรหัส ชาย..... 1 หญิง..... 2	บันทึก อายุเต็มปีบริบูรณ์ ถึงวันคล้ายวันเกิด ครั้งสุดท้ายก่อนวันที่ 1 ก.ค. 2553 ถ้าอายุไม่ถึงปี บันทึก "0" ชัดขวา	บันทึกรหัส - ให้บันทึกรหัส เดือนและปีเกิด เช่น ถ้าเกิดเดือนมิถุนายน พ.ศ. 2525 ให้บันทึก เดือน "6" ปี (พ.ศ.) "525" (ให้บันทึกตัวเลข 3 หลักหลัง) - ถ้าไม่ทราบ เดือนปีเกิด "ไม่ต้องบันทึก"	บันทึกรหัส พุทธ..... 1 อิสลาม..... 2 คริสต์..... 3 ฮินดู..... 4 ซ่งจ้อ..... 5 ซิกข์..... 6 อื่น ๆ..... 7 ไม่มีศาสนา... 8	
F1	F2	F3	F4	F5	เดือน F6	ปี (พ.ศ.) F7	F8

						2	
						2	
						2	
						2	
						2	
						2	

ถามทุกคน		ถามอายุตั้งแต่ 3 ปีขึ้นไป					
ลักษณะทางประชากร (ต่อ)		การศึกษา (นับถึงวันที่ 1 ก.ค. 2553)					
สัญชาติ	การมีชื่อ ในทะเบียนบ้าน	ระดับ		ระดับ		ถามเฉพาะ ผู้ที่กำลังเรียนใน F11	
		ไม่เรียน/ไม่เคยเรียน/ไม่เคยจบชั้นใด.....	บันทึกรหัส	ไม่เรียน/ไม่เคยเรียน/ไม่เคยจบชั้นใด.....	บันทึกรหัส		
".....(ชื่อ)..... มีสัญชาติอะไร" - ถ้ามีสัญชาติ ให้บันทึก "สัญชาติ" เช่น สัญชาติ ไทย รหัส 7 6 4 สัญชาติ จีน รหัส 1 5 6 สัญชาติ พม่า รหัส 1 0 4 - ถ้าไม่มีสัญชาติ ให้บันทึก ไม่มีสัญชาติ รหัส 9 9 8 (พนักงานแฉงนัม เป็นผู้บันทึกรหัส)	".....(ชื่อ)..... มีชื่อในทะเบียนบ้านนี้หรือไม่" บันทึกรหัส - มีอยู่ที่บ้านนี้..... 1 - มีอยู่ที่อื่น..... 2 - ไม่มีในประเทศไทย แต่มีในประเทศอื่น..... 4 - ไม่มีที่ใดเลย..... 5	เรียน/จบในระดับ	บันทึกรหัส	ระดับ	บันทึกรหัส	"โดยปกติ สถานที่เรียนของ.....(ชื่อ).....อยู่ที่ไหน" ถ้าเรียน • ในประเทศไทย ให้บันทึก ชื่อจังหวัดที่เรียน • ต่างประเทศ ให้บันทึก รหัส "78" (พนักงานแฉงนัม เป็นผู้บันทึกรหัส)	
		ไม่เรียน/ไม่เคยเรียน/ไม่เคยจบชั้นใด.....	0	- พุทธศึกษา พระปริยัติธรรม			
		เรียน/จบในระดับ		- แผนกธรรม (นักธรรมตรี-โท-เอก).....	17		
		- ก่อนประถมศึกษา.....	1	- แผนกบาลี (บาลีประโยค, เบริยญจธรรมประโยค)...	18		
		- ประถมศึกษา.....	2	- ปอเนาะ.....	19		
		- มัธยมศึกษาตอนต้น.....	3	- การศึกษาอื่น ๆ (หลักสูตรวิชาชีพระยะสั้น...)	20		
		- มัธยมศึกษาตอนปลาย.....	4				
		- ปวช./ปศ.ต้น.....	5				
		- ประกาศนียบัตรสูงกว่ามัธยมศึกษาตอนปลาย.....	6				
		- อนุปริญญา.....	7				
		- ปวส./ปวท./ปศ.สูง.....	8				
		- ปริญญาตรี.....	9				
		- ประกาศนียบัตรสูงกว่าปริญญาตรี.....	10				
		- ปริญญาโท.....	11				
		- ประกาศนียบัตรสูงกว่าปริญญาโท.....	12				
		- ปริญญาเอก.....	13				
- ประกาศนียบัตรสูงกว่าปริญญาเอก/ แพทย์เฉพาะทาง.....	14						
- การศึกษานอกโรงเรียน (กศน.).....	15						
- การศึกษาโรงเรียนนานาชาติ.....	16						
ชั้นที่กำลังเรียน ".....(ชื่อ).....กำลังเรียนหรือไม่" ระดับ ชั้นปี/เกรด/ระดับที่เรียน กศน.		ชั้นสูงสุดที่เรียนจบ ".....(ชื่อ).....จบการศึกษาสูงสุดชั้นใด" ระดับ ชั้นปี/เกรด/ระดับที่เรียน กศน.					
F9	F10	F11		F12		F13	

<input type="text"/>	<input type="text"/>	<input type="text"/>	<input type="text"/>	<input type="text"/>	<input type="text"/>	<input type="text"/>
<input type="text"/>	<input type="text"/>	<input type="text"/>	<input type="text"/>	<input type="text"/>	<input type="text"/>	<input type="text"/>
<input type="text"/>	<input type="text"/>	<input type="text"/>	<input type="text"/>	<input type="text"/>	<input type="text"/>	<input type="text"/>
<input type="text"/>	<input type="text"/>	<input type="text"/>	<input type="text"/>	<input type="text"/>	<input type="text"/>	<input type="text"/>
<input type="text"/>	<input type="text"/>	<input type="text"/>	<input type="text"/>	<input type="text"/>	<input type="text"/>	<input type="text"/>
<input type="text"/>	<input type="text"/>	<input type="text"/>	<input type="text"/>	<input type="text"/>	<input type="text"/>	<input type="text"/>
<input type="text"/>	<input type="text"/>	<input type="text"/>	<input type="text"/>	<input type="text"/>	<input type="text"/>	<input type="text"/>
43	46	47	49	51	53	55

 0 0 0 4		ตอนที่ 2 ลักษณะทางประชากร (ต่อ)			
ถามอายุตั้งแต่ 10 ปีขึ้นไป		ถามอายุตั้งแต่ 13 ปีขึ้นไป			
การอ่านออกและเขียนได้ ".....(ชื่อ)..... อ่านออกและเขียนหนังสือภาษาไทย และภาษาอื่นได้หรือไม่"		ถามเฉพาะเพศหญิง ".....(ชื่อ)..... มีบุตรที่ให้กำเนิดเอง และมีชีวิตอยู่ขณะคลอด หรือไม่"			สถานภาพสมรส (ณ วันที่ 1 ก.ค. 2553) ".....(ชื่อ)..... เป็นโสด สมรส หม้าย หย่า หรือแยกกันอยู่"
ภาษาไทย	ภาษาอื่น	บันทึกรหัส	บุตรที่มีชีวิตอยู่	บุตรที่เสียชีวิตแล้ว	บันทึกรหัส
บันทึกรหัส ได้..... 1 ไม่ได้..... 0	- ได้ ให้ระบุภาษา • ถ้าได้มากกว่า 1 ภาษา ให้ระบุ ภาษาที่อ่านออก และเขียนได้มากที่สุด - ไม่ได้ ให้บันทึก รหัส "0" ซิดขวา (พนักงานแรงงาน เป็นผู้บันทึก รหัส)	มี..... 1 (ตามต่อไป) ไม่มี..... 0 (ข้ามไปถาม F18)	ถ้าไม่มี ให้บันทึก "0" ซิดขวา		โสด..... 1 สมรส/อยู่กินฉันท์สามีภรรยา..... 2 หม้าย..... 3 หย่า..... 4 แยกกันอยู่..... 5 เคยสมรส แต่ไม่ทราบสถานภาพ..... 6
	F14	F15	F16	F17	F18

<input type="checkbox"/>	<input type="checkbox"/>	<input type="checkbox"/>	<input type="checkbox"/>	<input type="checkbox"/>	<input type="checkbox"/>	<input type="checkbox"/>
<input type="checkbox"/>	<input type="checkbox"/>	<input type="checkbox"/>	<input type="checkbox"/>	<input type="checkbox"/>	<input type="checkbox"/>	<input type="checkbox"/>
<input type="checkbox"/>	<input type="checkbox"/>	<input type="checkbox"/>	<input type="checkbox"/>	<input type="checkbox"/>	<input type="checkbox"/>	<input type="checkbox"/>
<input type="checkbox"/>	<input type="checkbox"/>	<input type="checkbox"/>	<input type="checkbox"/>	<input type="checkbox"/>	<input type="checkbox"/>	<input type="checkbox"/>
<input type="checkbox"/>	<input type="checkbox"/>	<input type="checkbox"/>	<input type="checkbox"/>	<input type="checkbox"/>	<input type="checkbox"/>	<input type="checkbox"/>
<input type="checkbox"/>	<input type="checkbox"/>	<input type="checkbox"/>	<input type="checkbox"/>	<input type="checkbox"/>	<input type="checkbox"/>	<input type="checkbox"/>
<input type="checkbox"/>	<input type="checkbox"/>	<input type="checkbox"/>	<input type="checkbox"/>	<input type="checkbox"/>	<input type="checkbox"/>	<input type="checkbox"/>
57	58	60	61	63	65	67

 0 0 0 5	ตอนที่ 2 ลักษณะทางประชากร (ต่อ)					
ถามอายุตั้งแต่ 15 ปีขึ้นไป				ถามทุกคน		
อาชีพหลักในรอบปีที่แล้ว (1 ก.ค. 2552 - 30 มิ.ย. 2553) "ในรอบปีที่แล้ว.....(ชื่อ).....ทำงานหรือไม่" - ถ้าไม่ทำงาน ให้บันทึก "ไม่ทำ" (ข้ามไปถาม F23) - ถ้าทำงาน ให้บันทึก "หน้าที่ที่รับผิดชอบ..... และ ตำแหน่ง (ถ้ามี)....." (ถ้าทำงานหลายอย่าง ให้บันทึก งานที่ใช้เวลามากที่สุด) เช่น ควบคุมระบบคลังสินค้า (ผู้จัดการ) บรรจูลายไฟลงกล่อง เจ้าของกิจการร้านตัดเย็บเสื้อผ้าข้างตัดเย็บเสื้อผ้า ครูสอนระดับประถมศึกษา สัตวแพทย์ ขับรถแท็กซี่/ขับรถตามบ้าน ลงรายการบัญชี วิศวกรไฟฟ้า ทำนข้าวเพื่อขาย รับจ้างล้างจาน ขายข้าวแกง (บันทึกกรหัสในสำนักงาน)	ถามเฉพาะผู้บันทึกอาชีพใน F19			สถานที่เกิด ".....(ชื่อ).....เกิดที่จังหวัด/ประเทศใด" ถ้าเกิด • ในประเทศไทย ให้บันทึก ชื่อจังหวัดที่เกิด • ต่างประเทศ ให้บันทึก รหัส "78" - ถ้าปัจจุบันไม่ทำงาน ให้บันทึก รหัส "98" (พนักงานแรงงาน เป็นผู้บันทึกกรหัส) จังหวัด ประเทศ		
ประเภทกิจการ/ลักษณะกิจกรรมของสถานที่ทำงาน "สถานที่ทำงานที่.....(ชื่อ).....ทำอยู่ เป็นกิจการอะไร" บันทึก ประเภทกิจการ/ลักษณะกิจกรรมอย่างละเอียด เช่น โรงงานผลิตน้ำตาล โรงงานผลิตสายไฟ ร้านตัดเย็บเสื้อผ้า โรงเรียนระดับมัธยมศึกษา โรงพยาบาลสัตว์ การขับรถแท็กซี่/บริการขับรถส่วนตัว บริษัทรับทำบัญชี/ร้านขายปลีกอุปกรณ์ก่อสร้าง การไฟฟ้าฝ่ายผลิต การปลูกข้าว ร้านขายก๋วยเตี๋ยว รถเข็นขายข้าวแกง (บันทึกกรหัสในสำนักงาน)		สถานภาพการทำงาน ".....(ชื่อ).....ทำงานในฐานะอะไร" บันทึกกรหัส นายจ้าง..... 1 ผู้ประกอบธุรกิจส่วนตัว โดยไม่มีลูกจ้าง..... 2 ผู้ช่วยธุรกิจในครัวเรือน โดยไม่ได้รับค่าจ้าง.... 3 ลูกจ้างรัฐบาล..... 4 ลูกจ้างรัฐวิสาหกิจ..... 5 ลูกจ้างเอกชน..... 6 สมาชิกของ การรวมกลุ่ม..... 7	ปัจจุบัน สถานที่ทำงานของ.....(ชื่อ).....อยู่ที่ไหน" บันทึก • ในประเทศไทย ให้บันทึก ชื่อจังหวัดที่ทำงาน • ต่างประเทศ ให้บันทึก รหัส "78" - ถ้าปัจจุบันไม่ทำงาน ให้บันทึก รหัส "98" (พนักงานแรงงาน เป็นผู้บันทึกกรหัส) เป็นผู้บันทึกกรหัส			
F19	F20	F21	F22	F23		

<div style="border: 1px solid black; width: 100%; height: 20px; margin-bottom: 5px;"></div> <div style="border: 1px solid black; width: 100%; height: 20px; margin-bottom: 5px;"></div> <div style="border: 1px solid black; width: 100%; height: 20px; margin-bottom: 5px;"></div> <div style="border: 1px solid black; width: 100%; height: 20px; margin-bottom: 5px;"></div> <div style="border: 1px solid black; width: 100%; height: 20px; margin-bottom: 5px;"></div> <div style="border: 1px solid black; width: 100%; height: 20px; margin-bottom: 5px;"></div> <div style="border: 1px solid black; width: 100%; height: 20px; margin-bottom: 5px;"></div> <div style="border: 1px solid black; width: 100%; height: 20px; margin-bottom: 5px;"></div> <div style="border: 1px solid black; width: 100%; height: 20px; margin-bottom: 5px;"></div>	<div style="border: 1px solid black; width: 100%; height: 20px; margin-bottom: 5px;"></div> <div style="border: 1px solid black; width: 100%; height: 20px; margin-bottom: 5px;"></div> <div style="border: 1px solid black; width: 100%; height: 20px; margin-bottom: 5px;"></div> <div style="border: 1px solid black; width: 100%; height: 20px; margin-bottom: 5px;"></div> <div style="border: 1px solid black; width: 100%; height: 20px; margin-bottom: 5px;"></div> <div style="border: 1px solid black; width: 100%; height: 20px; margin-bottom: 5px;"></div> <div style="border: 1px solid black; width: 100%; height: 20px; margin-bottom: 5px;"></div> <div style="border: 1px solid black; width: 100%; height: 20px; margin-bottom: 5px;"></div> <div style="border: 1px solid black; width: 100%; height: 20px; margin-bottom: 5px;"></div>	<div style="border: 1px solid black; width: 100%; height: 20px; margin-bottom: 5px;"></div> <div style="border: 1px solid black; width: 100%; height: 20px; margin-bottom: 5px;"></div> <div style="border: 1px solid black; width: 100%; height: 20px; margin-bottom: 5px;"></div> <div style="border: 1px solid black; width: 100%; height: 20px; margin-bottom: 5px;"></div> <div style="border: 1px solid black; width: 100%; height: 20px; margin-bottom: 5px;"></div> <div style="border: 1px solid black; width: 100%; height: 20px; margin-bottom: 5px;"></div> <div style="border: 1px solid black; width: 100%; height: 20px; margin-bottom: 5px;"></div> <div style="border: 1px solid black; width: 100%; height: 20px; margin-bottom: 5px;"></div> <div style="border: 1px solid black; width: 100%; height: 20px; margin-bottom: 5px;"></div>	<div style="border: 1px solid black; width: 100%; height: 20px; margin-bottom: 5px;"></div> <div style="border: 1px solid black; width: 100%; height: 20px; margin-bottom: 5px;"></div> <div style="border: 1px solid black; width: 100%; height: 20px; margin-bottom: 5px;"></div> <div style="border: 1px solid black; width: 100%; height: 20px; margin-bottom: 5px;"></div> <div style="border: 1px solid black; width: 100%; height: 20px; margin-bottom: 5px;"></div> <div style="border: 1px solid black; width: 100%; height: 20px; margin-bottom: 5px;"></div> <div style="border: 1px solid black; width: 100%; height: 20px; margin-bottom: 5px;"></div> <div style="border: 1px solid black; width: 100%; height: 20px; margin-bottom: 5px;"></div> <div style="border: 1px solid black; width: 100%; height: 20px; margin-bottom: 5px;"></div>	<div style="border: 1px solid black; width: 100%; height: 20px; margin-bottom: 5px;"></div> <div style="border: 1px solid black; width: 100%; height: 20px; margin-bottom: 5px;"></div> <div style="border: 1px solid black; width: 100%; height: 20px; margin-bottom: 5px;"></div> <div style="border: 1px solid black; width: 100%; height: 20px; margin-bottom: 5px;"></div> <div style="border: 1px solid black; width: 100%; height: 20px; margin-bottom: 5px;"></div> <div style="border: 1px solid black; width: 100%; height: 20px; margin-bottom: 5px;"></div> <div style="border: 1px solid black; width: 100%; height: 20px; margin-bottom: 5px;"></div> <div style="border: 1px solid black; width: 100%; height: 20px; margin-bottom: 5px;"></div> <div style="border: 1px solid black; width: 100%; height: 20px; margin-bottom: 5px;"></div>	<div style="border: 1px solid black; width: 100%; height: 20px; margin-bottom: 5px;"></div> <div style="border: 1px solid black; width: 100%; height: 20px; margin-bottom: 5px;"></div> <div style="border: 1px solid black; width: 100%; height: 20px; margin-bottom: 5px;"></div> <div style="border: 1px solid black; width: 100%; height: 20px; margin-bottom: 5px;"></div> <div style="border: 1px solid black; width: 100%; height: 20px; margin-bottom: 5px;"></div> <div style="border: 1px solid black; width: 100%; height: 20px; margin-bottom: 5px;"></div> <div style="border: 1px solid black; width: 100%; height: 20px; margin-bottom: 5px;"></div> <div style="border: 1px solid black; width: 100%; height: 20px; margin-bottom: 5px;"></div> <div style="border: 1px solid black; width: 100%; height: 20px; margin-bottom: 5px;"></div>
68	72	76	77	79	81



ตอนที่ 2 ลักษณะทางประชากร (ต่อ)

ถามทุกคน							
ระยะเวลา การอยู่อาศัย ในเทศบาล/อบต.นี้ ".....(ชื่อ)..... อยู่ในเทศบาล/อบต.นี้ ติดต่อกันมากี่ปีแล้ว"	ลักษณะการย้ายถิ่น				ความพิการ ที่เห็นเด่นชัด ".....(ชื่อ)..... มีลักษณะความพิการ ดังต่อไปนี้หรือไม่"	ผู้ให้ข้อมูล	
	ถามเฉพาะผู้ที่บันทึกรหัส "0 - 5" ใน F24						
	สถานที่อยู่สุดท้ายก่อนย้ายมาอยู่เทศบาล/อบต.นี้ ".....(ชื่อ).....อยู่ที่ไหนก่อนย้ายมาอยู่เทศบาล/อบต.นี้" (ตอบได้เพียง 1 คำตอบ)						
	ถ้าย้าย ภายในจังหวัด	ถ้าย้าย มาจากจังหวัดอื่น	ถ้าย้าย มาจากต่างประเทศ	ถามเฉพาะ ผู้ย้ายถิ่น ภายใน ประเทศไทย	เหตุผล ในการย้ายถิ่น		
บันทึกรหัส	ภายในอำเภอเดิม	ให้บันทึก ชื่อจังหวัด	ให้บันทึก ชื่อประเทศ	บันทึกรหัส	บันทึกรหัส	ไม่มี..... 0	บันทึกรหัส
ไม่ถึง 1 ปี..... 0	ให้บันทึก ชื่ออำเภอเดิม		(ข้ามไปถาม F27)	เทศบาล..... 1	ทำงานทำ..... 1	มี..... 1	เจ้าตัวตอบเอง..... 1
1 ปี..... 1				อบต. 2	หน้าที่การงาน..... 2	- ตามอดทั้ง 2 ข้าง..... 1	- คนในครัวเรือน..... 2
2 ปี..... 2	- ย้ายต่างอำเภอ				เพื่อการศึกษา..... 3	- พุดไม่ได้/เป็นใบ้/ พุดไม่รู้เรื่อง..... 2	- คนนอกครัวเรือน... 3
3 ปี..... 3	ให้บันทึก ชื่ออำเภอสุดท้าย ก่อนย้ายมา				ติดตามบุคคล ในครัวเรือน..... 4	- แชน/ขาด ดั้งแต่ข้อมือ/ ข้อเท้าขึ้นมาอย่างน้อย 1 ข้าง/อัมพาต..... 3	
4 ปี..... 4					กลับภูมิลำเนา..... 5	- มีอาการทางจิต/ไว้วาย/ ทำร้ายผู้อื่น/ไม่พุดจา... 4	
ไม่ทราบเวลา แต่อย่างน้อย 5 ปี..... 5					ย้ายที่อยู่อาศัย..... 6	- ออทิสติก..... 5	
อยู่ตั้งแต่ 5 ปีขึ้นไป หรืออยู่ที่นี้ตั้งแต่เกิด... 6					ย้ายเข้าครัวเรือน สถาบัน..... 7	- พัฒนาการทางสมองช้า/ ปัญญาอ่อน..... 6	
(ถ้าบันทึกรหัส 6 ข้ามไปถาม F28)					อื่น ๆ..... 8	- พิการมากกว่า 1 ลักษณะ จากรหัส 1 - 6..... 7	
F24	อำเภอ	จังหวัด	ประเทศ	F26	F27	F28	F29

<input type="checkbox"/>	<input type="checkbox"/>	<input type="checkbox"/>	<input type="checkbox"/>	<input type="checkbox"/>	<input type="checkbox"/>	<input type="checkbox"/>	<input type="checkbox"/>
<input type="checkbox"/>	<input type="checkbox"/>	<input type="checkbox"/>	<input type="checkbox"/>	<input type="checkbox"/>	<input type="checkbox"/>	<input type="checkbox"/>	<input type="checkbox"/>
<input type="checkbox"/>	<input type="checkbox"/>	<input type="checkbox"/>	<input type="checkbox"/>	<input type="checkbox"/>	<input type="checkbox"/>	<input type="checkbox"/>	<input type="checkbox"/>
<input type="checkbox"/>	<input type="checkbox"/>	<input type="checkbox"/>	<input type="checkbox"/>	<input type="checkbox"/>	<input type="checkbox"/>	<input type="checkbox"/>	<input type="checkbox"/>
<input type="checkbox"/>	<input type="checkbox"/>	<input type="checkbox"/>	<input type="checkbox"/>	<input type="checkbox"/>	<input type="checkbox"/>	<input type="checkbox"/>	<input type="checkbox"/>
<input type="checkbox"/>	<input type="checkbox"/>	<input type="checkbox"/>	<input type="checkbox"/>	<input type="checkbox"/>	<input type="checkbox"/>	<input type="checkbox"/>	<input type="checkbox"/>
<input type="checkbox"/>	<input type="checkbox"/>	<input type="checkbox"/>	<input type="checkbox"/>	<input type="checkbox"/>	<input type="checkbox"/>	<input type="checkbox"/>	<input type="checkbox"/>
84	85	87	89	92	93	94	95



0007

ตอนที่ 3 ลักษณะการอยู่อาศัยของ ครวเรือนส่วนบุคคล

ให้บันทึกรหัสลงใน

H1. "ประเภทที่อยู่อาศัยของครวเรือนนี้"

(ถ้ามีหลายประเภท ให้บันทึกตามที่หัวหน้าครวเรือนอยู่)

บ้านเดี่ยว.....	1	<input type="checkbox"/>	H1
ทาวน์เฮ้าส์/บ้านแฝด/ทาวน์โฮม.....	2	96	
คอนโดมิเนียม/แมนชั่น.....	3		
แฟลต/อพาร์ทเมนท์/หอพัก.....	4		
ตึกแถว/ห้องแถว/เรือนแถว.....	5		
ห้องภายในบ้าน.....	6	} (ข้ามไปข้อ H3)	
ห้องภายในสำนักงาน.....	7		
เรือ/แพ/รถ.....	8		
อื่น ๆ (ระบุ).....	0		

H2. "ลักษณะของที่อยู่อาศัย" (ถามเฉพาะ H1 บันทึกที่รหัส 1-5)

ตึก.....	1	<input type="checkbox"/>	H2
ไม้.....	2	97	
ครึ่งตึกครึ่งไม้.....	3		
ใช้วัสดุไม่ถาวรในห้องดิน เช่น ไม้ไผ่ ใบจาก.....	4		
ใช้วัสดุใช้แล้ว/วัสดุเหลือใช้ เช่น ทับ ลัง.....	5		
อื่น ๆ (ระบุ).....	6		

H3. "ลักษณะการครอบครอง ที่อยู่อาศัย ของคนในครวเรือน" (ไม่รวมที่ดิน)

เป็นเจ้าของ			
- มี ภาระการผ่อนชำระ.....	1	<input type="checkbox"/>	H3
- ไม่มี ภาระการผ่อนชำระ.....	2	98	
เช่าซื้อ.....	3		
เช่า.....	4	} (ข้ามไปข้อ H5)	
อยู่โดยไม่เสียค่าเช่าเพราะ			
- เป็นส่วนหนึ่งของค่าจ้าง.....	5		
- ให้อยู่เปล่า.....	6		
อื่น ๆ (ระบุ).....	7		

H4. "ลักษณะการครอบครอง ที่ดิน ที่เป็นที่ตั้งของที่อยู่อาศัย"

(ถามเฉพาะ H3 บันทึกที่รหัส 1 - 3)

เป็นเจ้าของ.....	1	<input type="checkbox"/>	H4
เช่าซื้อที่ดิน.....	2	99	
เช่า.....	3		
ไม่เสียค่าเช่าที่ดิน.....	4		
อื่น ๆ (ระบุ).....	5		

H5. "ครวเรือนนี้มีห้องนอนและห้องอื่น ๆ ที่ใช้นอนกี่ห้อง" (บันทึก "จำนวน" ซิดขวา)

(ถ้า ไม่มี บันทึก "0" ซิดขวา)

ห้องนอน.....	<input type="checkbox"/>	H5A
	100	
ห้องอื่น ๆ ที่ใช้นอน.....	<input type="checkbox"/>	H5B
	102	

H6. "ครวเรือนนี้ส่วนใหญ่ใช้แสงสว่างชนิดใด"

ไฟฟ้า		<input type="checkbox"/>	H6
- การไฟฟ้า.....	1	104	
- พลังงานแสงอาทิตย์ (โซลาเซลล์).....	2		
- ปั่นเอง.....	3		
อื่น ๆ (ระบุ).....	4		

H7. "ครวเรือนนี้ส่วนใหญ่ใช้เชื้อเพลิงชนิดใดประกอบอาหาร"

ก๊าซ.....	1	<input type="checkbox"/>	H7
		105	
ถ่านหิน/เศษไม้.....	2		
ไฟฟ้า.....	3		
น้ำมันก๊าด/อื่น ๆ (ระบุ).....	4		
ไม่มีการหุงต้ม.....	5		

H8. "ครวเรือนนี้ส่วนใหญ่ใช้ส้วมประเภทใด"

ส้วมแบบนั่งห้อยเท้า.....	1	<input type="checkbox"/>	H8
		106	
ส้วมแบบนั่งยอง.....	2		
ส้วมแบบนั่งห้อยเท้า และส้วมแบบนั่งยอง.....	3		
ส้วมหลุม/ส้วมถังส้วมถ่ายลงแม่น้ำ ลำคลอง.....	4		
ไม่มีส้วม.....	5		

H9. "ครวเรือนนี้ส่วนใหญ่ใช้ น้ำดื่ม และน้ำใช้ จากแหล่งใด"

(บันทึกที่รหัสประเภท น้ำดื่ม ใน H9A และ

รหัสประเภท น้ำใช้ ใน H9B)

น้ำประปา.....	1	น้ำดื่ม
น้ำประปาผ่านการบำบัด (ต้ม/กรอง).....	2	<input type="checkbox"/>
		H9A
น้ำบาดาล.....	3	107
น้ำบ่อ.....	4	น้ำใช้
น้ำจากแม่น้ำ/ลำธาร/คลอง/น้ำตก/ภูเขา.....	5	<input type="checkbox"/>
		H9B
น้ำฝน.....	6	108
น้ำดื่มบรรจุขวด/ชื้อน้ำดื่มหยอดเหรียญ.....	7	
อื่น ๆ (ระบุ).....	8	

 ให้บันทึกรหัสลงใน
H10. "ณ วันที่ 1 ก.ค. 2553 ครัวเรือนเป็นเจ้าของเครื่องใช้เหล่านี้หรือไม่"

ถ้า "เป็นเจ้าของ" บันทึกรหัส "1"

"ไม่เป็นเจ้าของ" บันทึกรหัส "0"

 โทรทัศน์..... H10A

 เครื่องซักผ้า..... H10G

 เครื่องเล่น VCD/DVD..... H10B

 เครื่องปรับอากาศ..... H10H

 โทรศัพท์มือถือ..... H10C

 รถยนต์ส่วนบุคคล/รถจักรยานยนต์..... H10I

 คอมพิวเตอร์..... H10D

 รถจักรยานยนต์..... H10J

 ตู้เย็น/ตู้แช่..... H10E

 รถแทรกเตอร์ 4 ล้อ..... H10K

 ไมโครเวฟ/เตาอบ..... H10F

 รถไถ 2 ล้อ (รถไถเดินตาม)..... H10L

109 - 114

115 - 120

H11. "ณ วันที่ 1 ก.ค. 2553 ในครัวเรือนมีอุปกรณ์/การใช้เทคโนโลยี เหล่านี้หรือไม่"

ถ้า "มี" บันทึกรหัส "1"

"ไม่มี" บันทึกรหัส "0"

 เคเบิลทีวี..... H11A
121

 จานดาวเทียม..... H11B
122

 อินเทอร์เน็ต..... H11C
123

0002 **Part 2 Population questions**

Ask everyone

Ordered number	Names and surname	Relationship to household head	Sex	Age	Month and year of birth		Religion
(May/may not have name in house registration)	Record military rank, title, name and surname <i>in the following order:</i>	"What relationship with household head is [name]?"		"How old is [name]?"	"Which month and year was [name] born?"		"What religion is [name]?"
		Record code	Record code	Record	- Record code of month and year of birth		Record code
		Member of private household	Male..... 1 Female..... 2	age at the last birthday	e.g. If born on June, 2525 B.E. Record month "6" year (B.E.) "525" (Record the last 3 digits)		Buddhism..... 1 Islam..... 2 Christianity.... 3 Hinduism..... 4 Confucianism. 5 Sikhism..... 6 Others..... 7 No religion..... 8
	Head Spouse Unmarried children (In descending order of age) Married children and their spouse Grandchildren Parents, grandparents, and other relatives Non-relative/servants/workers	Head..... 1 Spouse..... 2 Children (Including adopted and foster) - Unmarried..... 3 - Married..... 4 Child-in-law..... 5 Grandchildren..... 6 Parents, grandparents and other relatives..... 7 Non-relative/servants/workers... 8		before 1-July-10 If aged less than 1 year, record "0", align right	- If unknown month/year of birth "Leave it blank"		
		Member of group of people household			Month	Year (B.E.)	
F1	F2	F3	F4	F5	F6	F7	F8

<input type="text"/>	<input type="text"/>	<input type="text"/>	<input type="text"/>	<input type="text"/>	<input type="text"/>	2 <input type="text"/>	<input type="text"/>
<input type="text"/>	<input type="text"/>	<input type="text"/>	<input type="text"/>	<input type="text"/>	<input type="text"/>	2 <input type="text"/>	<input type="text"/>
<input type="text"/>	<input type="text"/>	<input type="text"/>	<input type="text"/>	<input type="text"/>	<input type="text"/>	2 <input type="text"/>	<input type="text"/>
<input type="text"/>	<input type="text"/>	<input type="text"/>	<input type="text"/>	<input type="text"/>	<input type="text"/>	2 <input type="text"/>	<input type="text"/>
<input type="text"/>	<input type="text"/>	<input type="text"/>	<input type="text"/>	<input type="text"/>	<input type="text"/>	2 <input type="text"/>	<input type="text"/>
<input type="text"/>	<input type="text"/>	<input type="text"/>	<input type="text"/>	<input type="text"/>	<input type="text"/>	2 <input type="text"/>	<input type="text"/>

Part 2 Population questions (continued)

Ask everyone		Ask people aged 3 years or over				
Nationality	Name in household registration "Does [name] have his/her name in this household registration?"	Education (As of 1-July-10)				
		Level	Record code	Level	Record code	
"What nationality is [name]?" - Have nationality Record "nationality" e.g. Nationality <i>Thai</i> Code <input type="text" value="7"/> <input type="text" value="6"/> <input type="text" value="4"/> Nationality <i>Chinese</i> Code <input type="text" value="1"/> <input type="text" value="5"/> <input type="text" value="6"/> Nationality <i>Burmese</i> Code <input type="text" value="1"/> <input type="text" value="0"/> <input type="text" value="4"/> - No nationality Record "No nationality" Code <input type="text" value="9"/> <input type="text" value="9"/> <input type="text" value="8"/> (Record code by enumerator)	Have in this household..... 1 Have in other place - This province..... 2 - Other province..... 3 Do not have in Thailand but in other country..... 4 Not at all..... 5	Not study/never attained/never completed..... 0		- Buddhist education		
		Study/graduated in		- Dharma branch..... 17		
		- Preschool..... 1		- Pali branch..... 18		
		- Primary school..... 2		- Islamic school..... 19		
		- Lower secondary school..... 3		- Others (e.g. short vocational course)..... 20		
		- Upper secondary school..... 4		How to record Level of educational enrollment (F11), level of highest educational attainment (F12) - If currently enrolling/ever studied/already completed Record Level = code 1 - 20 Year = year/grade/level of non-formal education (If study in Dharma branch, record 1 st , 2 nd , 3 rd year) - If currently enrolling/ever studied/already completed, but unknown level/year Record level/year = 98 - If not study/never attained/never completed Record level and year = 0, align right		
		- Vocational certificate..... 5				
		- Certificate, higher than upper secondary school..... 6				
		- Diploma..... 7				
		- High vocational certificate..... 8				
		- Bachelor..... 9				
		- Certificate, higher than bachelor..... 10				
		- Master..... 11				
		- Certificate, higher than master..... 12				
		- Ph.D..... 13				
		- Certificate, higher than Ph.D./medical specialist..... 14				
- Non-formal education (Kor-Sor-Nor)..... 15						
- International school education..... 16						
		Educational enrollment		Highest educational attainment		
		"Is [name] currently studying?"		What is the highest level of education attained by [name]?"		
		Level	Year/grade/level of non-formal education	Level	Year/grade/level of non-formal education	
F9	F10	F11		F12		F13

<input type="text" value=""/>	<input type="text" value=""/>	<input type="text" value=""/>	<input type="text" value=""/>	<input type="text" value=""/>	<input type="text" value=""/>	<input type="text" value=""/>
<input type="text" value=""/>	<input type="text" value=""/>	<input type="text" value=""/>	<input type="text" value=""/>	<input type="text" value=""/>	<input type="text" value=""/>	<input type="text" value=""/>
<input type="text" value=""/>	<input type="text" value=""/>	<input type="text" value=""/>	<input type="text" value=""/>	<input type="text" value=""/>	<input type="text" value=""/>	<input type="text" value=""/>
<input type="text" value=""/>	<input type="text" value=""/>	<input type="text" value=""/>	<input type="text" value=""/>	<input type="text" value=""/>	<input type="text" value=""/>	<input type="text" value=""/>
<input type="text" value=""/>	<input type="text" value=""/>	<input type="text" value=""/>	<input type="text" value=""/>	<input type="text" value=""/>	<input type="text" value=""/>	<input type="text" value=""/>
<input type="text" value=""/>	<input type="text" value=""/>	<input type="text" value=""/>	<input type="text" value=""/>	<input type="text" value=""/>	<input type="text" value=""/>	<input type="text" value=""/>
<input type="text" value=""/>	<input type="text" value=""/>	<input type="text" value=""/>	<input type="text" value=""/>	<input type="text" value=""/>	<input type="text" value=""/>	<input type="text" value=""/>

0 0 0 4		Part 2 Population questions (continued)				
Ask people aged 10 years or over		Ask people aged 13 years or over				
Literacy		Ask female only			Marital status	
"Can [name] read and write in Thai and/or other languages?"		"Does [name] have biological children?"			"How many biological children has [name] given birth to?" (Including still alive and deceased as of 1-July-10)	
Thai	Other languages	Record code	Still alive children	Deceased children	"Is [name] single, married, widowed, divorced or separated?"	
Record code		Yes..... 1 (Continued)			Record code	
Able..... 1	- Able, specify the language	No..... 0 (Skip to F18)			Single..... 1	
Unable..... 0	• If more than 1 language, specify the most fluent language				Married or consensual union..... 2	
	- Unable				Widowed..... 3	
	Record code "0", align right				Divorced..... 4	
					Separated..... 5	
					Ever married but unknown current status..... 6	
			← If none, record "0", align right →			
			Living in this house	Living elsewhere		
	F14	F15	F16		F17	F18

<input type="checkbox"/>	<input type="checkbox"/>	<input type="checkbox"/>	<input type="checkbox"/>	<input type="checkbox"/>	<input type="checkbox"/>	<input type="checkbox"/>
<input type="checkbox"/>	<input type="checkbox"/>	<input type="checkbox"/>	<input type="checkbox"/>	<input type="checkbox"/>	<input type="checkbox"/>	<input type="checkbox"/>
<input type="checkbox"/>	<input type="checkbox"/>	<input type="checkbox"/>	<input type="checkbox"/>	<input type="checkbox"/>	<input type="checkbox"/>	<input type="checkbox"/>
<input type="checkbox"/>	<input type="checkbox"/>	<input type="checkbox"/>	<input type="checkbox"/>	<input type="checkbox"/>	<input type="checkbox"/>	<input type="checkbox"/>
<input type="checkbox"/>	<input type="checkbox"/>	<input type="checkbox"/>	<input type="checkbox"/>	<input type="checkbox"/>	<input type="checkbox"/>	<input type="checkbox"/>
<input type="checkbox"/>	<input type="checkbox"/>	<input type="checkbox"/>	<input type="checkbox"/>	<input type="checkbox"/>	<input type="checkbox"/>	<input type="checkbox"/>
<input type="checkbox"/>	<input type="checkbox"/>	<input type="checkbox"/>	<input type="checkbox"/>	<input type="checkbox"/>	<input type="checkbox"/>	<input type="checkbox"/>
57	58	60	61	63	65	67

Part 2 Population questions (continued)

Ask people aged 15 years or over				Ask everyone			
Main occupation in the previous year <i>(1-July-09 to 30-June-10)</i>	Ask only those who record occupation in F19			Place of birth			
<p>"During the past year, what occupation did [name] spend the most time?"</p> <p>- If not work, Record "Did not work" (Skip to F23)</p> <p>- If work, Record "responsibility..... and position (if possible)"</p> <p>(If more than one , Record the most time spent)</p> <p>e.g.</p> <p>Controlling warehouse system (Manager)</p> <p>Packing electrical wire into box</p> <p>Owner of tailor's shop/tailor</p> <p>Teacher in primary school</p> <p>Veterinarian</p> <p>Taxi driver/chauffeur</p> <p>Recording an account</p> <p>Electrical engineer</p> <p>Cultivating rice for sell</p> <p>Employed as dish cleaner</p> <p>Selling rice and curry</p> <p style="text-align: center;">(Record code at office)</p>	<p style="text-align: center;">Type of industry or activity of work place</p> <p>"What type of activity was [name]'s work place?"</p> <p style="text-align: center;">Record</p> <p style="text-align: center;">Type of industry/characteristics of work in details</p> <p>e.g.</p> <p>Soft drink product company</p> <p>Electrical wire factory</p> <p>Tailor's shop</p> <p>Secondary school</p> <p>Veterinary hospital</p> <p>Taxi service/private car driver service</p> <p>Dealer shop for construction equipments</p> <p>The Electricity Generating Authority</p> <p>Growing rice for sale</p> <p>Noodles' shop</p> <p>Rice and curry pushcart</p> <p style="text-align: center;">(Record code at office)</p>	<p style="text-align: center;">Work status</p> <p>"What was [name]'s work status?"</p> <p style="text-align: center;">Record code</p> <p>Employer..... 1</p> <p>Own account worker without employee..... 2</p> <p>Unpaid family worker..... 3</p> <p>Government employee..... 4</p> <p>State-owned enterprise employee..... 5</p> <p>Private employee..... 6</p> <p>Member of cooperative..... 7</p> <p style="text-align: center;">(Record code by enumerator)</p>	<p style="text-align: center;">"At present, where is [name]'s work place?"</p> <p>If the work place is in</p> <p>• Thailand</p> <p>Record province of work place</p> <p>• Overseas country</p> <p>Record code "78"</p> <p>- If not work</p> <p>Record code "98"</p> <p style="text-align: center;">(Record code by enumerator)</p>	<p style="text-align: center;">"What province/country was [name] born?"</p> <p>If born in</p> <p>• Thailand</p> <p>Record province of birth</p> <p>• Overseas country</p> <p>Record country of birth</p> <p style="text-align: center;">(Record code by enumerator)</p> <table border="1" style="width: 100%; border-collapse: collapse;"> <tr> <th style="width: 50%;">Province</th> <th style="width: 50%;">Country</th> </tr> </table>		Province	Country
Province	Country						
F19	F20	F21	F22	F23			

<table border="1" style="width: 100%; height: 20px;"> <tr><td style="width: 25%;"></td><td style="width: 25%;"></td><td style="width: 25%;"></td><td style="width: 25%;"></td></tr> </table>					<table border="1" style="width: 100%; height: 20px;"> <tr><td style="width: 25%;"></td><td style="width: 25%;"></td><td style="width: 25%;"></td><td style="width: 25%;"></td></tr> </table>					<input type="checkbox"/>	<table border="1" style="width: 100%; height: 20px;"> <tr><td style="width: 25%;"></td><td style="width: 25%;"></td></tr> </table>			<table border="1" style="width: 100%; height: 20px;"> <tr><td style="width: 25%;"></td><td style="width: 25%;"></td></tr> </table>			<table border="1" style="width: 100%; height: 20px;"> <tr><td style="width: 25%;"></td><td style="width: 25%;"></td><td style="width: 25%;"></td><td style="width: 25%;"></td></tr> </table>				
<table border="1" style="width: 100%; height: 20px;"> <tr><td style="width: 25%;"></td><td style="width: 25%;"></td><td style="width: 25%;"></td><td style="width: 25%;"></td></tr> </table>					<table border="1" style="width: 100%; height: 20px;"> <tr><td style="width: 25%;"></td><td style="width: 25%;"></td><td style="width: 25%;"></td><td style="width: 25%;"></td></tr> </table>					<input type="checkbox"/>	<table border="1" style="width: 100%; height: 20px;"> <tr><td style="width: 25%;"></td><td style="width: 25%;"></td></tr> </table>			<table border="1" style="width: 100%; height: 20px;"> <tr><td style="width: 25%;"></td><td style="width: 25%;"></td></tr> </table>			<table border="1" style="width: 100%; height: 20px;"> <tr><td style="width: 25%;"></td><td style="width: 25%;"></td><td style="width: 25%;"></td><td style="width: 25%;"></td></tr> </table>				
<table border="1" style="width: 100%; height: 20px;"> <tr><td style="width: 25%;"></td><td style="width: 25%;"></td><td style="width: 25%;"></td><td style="width: 25%;"></td></tr> </table>					<table border="1" style="width: 100%; height: 20px;"> <tr><td style="width: 25%;"></td><td style="width: 25%;"></td><td style="width: 25%;"></td><td style="width: 25%;"></td></tr> </table>					<input type="checkbox"/>	<table border="1" style="width: 100%; height: 20px;"> <tr><td style="width: 25%;"></td><td style="width: 25%;"></td></tr> </table>			<table border="1" style="width: 100%; height: 20px;"> <tr><td style="width: 25%;"></td><td style="width: 25%;"></td></tr> </table>			<table border="1" style="width: 100%; height: 20px;"> <tr><td style="width: 25%;"></td><td style="width: 25%;"></td><td style="width: 25%;"></td><td style="width: 25%;"></td></tr> </table>				
<table border="1" style="width: 100%; height: 20px;"> <tr><td style="width: 25%;"></td><td style="width: 25%;"></td><td style="width: 25%;"></td><td style="width: 25%;"></td></tr> </table>					<table border="1" style="width: 100%; height: 20px;"> <tr><td style="width: 25%;"></td><td style="width: 25%;"></td><td style="width: 25%;"></td><td style="width: 25%;"></td></tr> </table>					<input type="checkbox"/>	<table border="1" style="width: 100%; height: 20px;"> <tr><td style="width: 25%;"></td><td style="width: 25%;"></td></tr> </table>			<table border="1" style="width: 100%; height: 20px;"> <tr><td style="width: 25%;"></td><td style="width: 25%;"></td></tr> </table>			<table border="1" style="width: 100%; height: 20px;"> <tr><td style="width: 25%;"></td><td style="width: 25%;"></td><td style="width: 25%;"></td><td style="width: 25%;"></td></tr> </table>				
<table border="1" style="width: 100%; height: 20px;"> <tr><td style="width: 25%;"></td><td style="width: 25%;"></td><td style="width: 25%;"></td><td style="width: 25%;"></td></tr> </table>					<table border="1" style="width: 100%; height: 20px;"> <tr><td style="width: 25%;"></td><td style="width: 25%;"></td><td style="width: 25%;"></td><td style="width: 25%;"></td></tr> </table>					<input type="checkbox"/>	<table border="1" style="width: 100%; height: 20px;"> <tr><td style="width: 25%;"></td><td style="width: 25%;"></td></tr> </table>			<table border="1" style="width: 100%; height: 20px;"> <tr><td style="width: 25%;"></td><td style="width: 25%;"></td></tr> </table>			<table border="1" style="width: 100%; height: 20px;"> <tr><td style="width: 25%;"></td><td style="width: 25%;"></td><td style="width: 25%;"></td><td style="width: 25%;"></td></tr> </table>				



Part 2 Population questions (continued)

Ask everyone

Duration in current municipality/local administration "How many years has [name] lived continuously in this municipality/Tambon Administrative Organization?" Record code Less than 1 year..... 0 1 year..... 1 2 years..... 2 3 years..... 3 4 years..... 4 Unknown accurate time but less than 5 yrs.... 5 5 years or more/ since born..... 6 (If code 6, skip to F28)	Details of migration				Reason for migration "Why did [name] migrate?" Record code Seek work..... 1 Job assignment..... 2 Education..... 3 Follow family..... 4 Return home..... 5 Change residence..... 6 Move to institutional household..... 7 Others..... 8	Visible disabilities "Does [name] have difficulty in the following?" Record code No..... 0 Yes - Blindness in both eyes..... 1 - Unable to talk/communicate/ understand..... 2 - Lost arm or leg above wrist or ankle at least 1 side/ paralysis..... 3 - Psychiatric disorder/noisiness/ aggression/dumbness..... 4 - Autistic..... 5 - Delay in brain development/ mental retardation..... 6 - More than 1 disability as code 1 - 6..... 7	Respondent Record code Self..... 1 Household member..... 2 Person outside household... 3
	Ask people who answer "0 - 5" in F24			Ask people who moved within Thailand "Did [name] move from Municipal or TAO.?" Record code Municipality.... 1 TAO 2			
	Previous residence "What place did [name] live in before moving to this municipality/Tambon Administrative Organization?" (Only 1 answer)						
	Moved within this province	Move from other province	Move from overseas country				
- Within this district Record Name of district	Record Name of province	Record Name of country (Skip to F27)					
- Moved from other district Record Name of previous district							
			(Record code by enumerator)				
	District	Province	Country				
F24	F25			F26	F27	F28	F29

<input type="text"/>	<input type="text"/>	<input type="text"/>	<input type="text"/>	<input type="text"/>	<input type="text"/>	<input type="text"/>	<input type="text"/>
<input type="text"/>	<input type="text"/>	<input type="text"/>	<input type="text"/>	<input type="text"/>	<input type="text"/>	<input type="text"/>	<input type="text"/>
<input type="text"/>	<input type="text"/>	<input type="text"/>	<input type="text"/>	<input type="text"/>	<input type="text"/>	<input type="text"/>	<input type="text"/>
<input type="text"/>	<input type="text"/>	<input type="text"/>	<input type="text"/>	<input type="text"/>	<input type="text"/>	<input type="text"/>	<input type="text"/>
<input type="text"/>	<input type="text"/>	<input type="text"/>	<input type="text"/>	<input type="text"/>	<input type="text"/>	<input type="text"/>	<input type="text"/>
<input type="text"/>	<input type="text"/>	<input type="text"/>	<input type="text"/>	<input type="text"/>	<input type="text"/>	<input type="text"/>	<input type="text"/>
<input type="text"/>	<input type="text"/>	<input type="text"/>	<input type="text"/>	<input type="text"/>	<input type="text"/>	<input type="text"/>	<input type="text"/>
84	85	87	89	92	93	94	95

Part 3 Housing characteristics (private household only)

 Record code in
H1. "Type of dwelling"

 (If **more than 1**, record where household head lives)

Detached house.....	1	<input type="text"/>	H1
Town house/twin house/town home.....	2	96	
Condominium/mansion.....	3		
Flat/apartment/hostel.....	4		
Shop house/row house/row room.....	5		
Room in house.....	6	}	(Skip to H3)
Room in office.....	7		
Vehicle (boat,raft,car)	8		
Others (specify)	0		

H2. "Construction materials" (Ask only if code in H1 is 1-5)

Cement or brick.....	1	<input type="text"/>	H2
Wood.....	2	97	
Cement/brick and wood.....	3		
Non-permanent materials in local area, e.g. bamboo, thatch.....	4		
Reused materials, e.g. boxes, crates.....	5		
Others (specify)	6		

H3. "Tenure of dwelling" (Excluding land)

Owned			
- With a loan.....	1	<input type="text"/>	H3
- Outright.....	2	98	
Hire purchase.....	3		
Rent.....	4	}	(Skip to H5)
Living rent free			
- Employer-provided.....	5		
- Other rent free.....	6		
Others (specify)	7		

H4. "Tenure of residential land" (Ask only if code in H3 is 1-3)

Owner.....	1	<input type="text"/>	H4
Hire purchase.....	2	99	
Rent.....	3		
Rent-free.....	4		
Others (specify)	5		

H5. "Number of rooms used for sleeping in this dwelling"

 (Record "**amount**", align right) (If **no**, record "**0**", align right)

Number of bedroom.....	<input type="text"/>	<input type="text"/>	H5A
	100		
Number of other rooms used for sleeping.....	<input type="text"/>	<input type="text"/>	H5B
	102		

H6. "Source of lighting used in this household"

Electricity		<input type="text"/>	H6
- Electricity authority.....	1	104	
- Solarcell.....	2		
- Generator.....	3		
Others (specify)	4		

H7. "Type of fuel used for cooking in this household"

Gas.....	1	<input type="text"/>	H7
Charcoal/wood.....	2	105	
Electricity.....	3		
Kerosene/others (specify)	4		
No cooking.....	5		

H8. "Type of toilet used in this household"

Sitting toilet.....	1	<input type="text"/>	H8
Squat toilet.....	2	106	
Sitting and squat toilet.....	3		
Pit toilet/defecate into river or canal.....	4		
No toilet.....	5		

H9. "Main source of water for this household"

 (Record main source of **drinking water** in **H9A** and
record main source of **water for general use** in **H9B**)

Tap water.....	1		Drinking
Purified tap water (boiled or filtered)	2	<input type="text"/>	H9A
Groundwater.....	3	107	
Well.....	4		General use
Water from river/canal/waterfall/mountain.....	5	<input type="text"/>	H9B
Rain water.....	6	108	
Bottled water/water vending machine.....	7		
Others (specify)	8		

Part 3 Housing characteristics (private household only) (continued)

 Record code in
H10. "List of assets owned by household members as of 1-July-10"

If it "has been owned", record "1"

"has not been owned", record "0"

Television set.....	<input type="checkbox"/>	H10A	Washing machine.....	<input type="checkbox"/>	H10G
VCD/DVD player.....	<input type="checkbox"/>	H10B	Air conditioner.....	<input type="checkbox"/>	H10H
Mobile telephone.....	<input type="checkbox"/>	H10C	Private car/pickup truck/van.....	<input type="checkbox"/>	H10I
Computer.....	<input type="checkbox"/>	H10D	Motorbike.....	<input type="checkbox"/>	H10J
Fridge/freezer.....	<input type="checkbox"/>	H10E	Tractor, 4 wheels.....	<input type="checkbox"/>	H10K
Microwave/cooking oven.....	<input type="checkbox"/>	H10F	Tractor, 2 wheels (walking tractor)	<input type="checkbox"/>	H10L

109 - 114

115 - 120

H11. "List of devices/technologies presented in this household as of 1-July-10"

If it "has been presented", record "1"

"has not been presented", record "0"

Cable TV.....	<input type="checkbox"/>	H11A
	121	
Satellite dish.....	<input type="checkbox"/>	H11B
	122	
Internet.....	<input type="checkbox"/>	H11C
	123	

นิยามศัพท์ทางประชากรและสูตรการคำนวณต่างๆ

1) อัตราส่วนเพศ (Sex ratio) หมายถึง อัตราส่วนของผู้ชายต่อผู้หญิงในประชากรกลุ่มหนึ่งปกติจะแสดงจำนวนผู้ชายต่อผู้หญิง 100 คน

การคำนวณ :

$$\text{อัตราส่วนเพศ} = \frac{\text{จำนวนประชากรชาย}}{\text{จำนวนประชากรหญิง}} \times 100$$

2) อัตราการเพิ่มของประชากร (Growth rate) หมายถึง อัตราซึ่งประชากรเพิ่มขึ้น (หรือลดลง) ในปีหนึ่งอันเป็นผลจากการเพิ่มตามธรรมชาติและการย้ายถิ่นสุทธิ แสดงในรูปร้อยละของประชากรที่ใช้เป็นฐาน

การคำนวณ :

$$\begin{aligned} \text{อัตราเพิ่มของประชากร (r)} &= [\text{Ln}(P_n/P_o)/t] \times 100 \\ P_n &= \text{จำนวนประชากรปี } n \\ P_o &= \text{จำนวนประชากรปีฐาน} \\ t &= \text{ระยะห่างระหว่างปีฐาน ถึง ปี } n \text{ (ปี)} \\ \text{Ln} &= \log_e \end{aligned}$$

3) อัตราส่วนการเป็นภาระ (อัตราส่วนพึ่งพิงทางอายุ : Age dependency ratio) หมายถึง อัตราส่วนของประชากรที่อยู่ในกลุ่มอายุนอกวัยแรงงานต่อประชากรในวัยแรงงาน โดยมีข้อสมมุติว่าประชากรในกลุ่มอายุนอกวัยแรงงานที่ต้องพึ่งพิงทางเศรษฐกิจ ได้แก่ กลุ่มประชากรวัยเด็ก (อายุต่ำกว่า 15 ปี) และกลุ่มประชากรสูงอายุ (อายุ 60 หรือ 65 ปีขึ้นไป) ส่วนประชากรที่เป็นที่พึ่งพิงทางเศรษฐกิจของประชากรกลุ่มอื่นคือ ประชากรวัยแรงงาน (อายุ 15-59 หรือ 15-64 ปี) อัตราส่วนการเป็นภาระแสดงอัตราส่วนต่อประชากร 100 คน

การคำนวณ :

$$\text{อัตราส่วนการเป็นภาระ} = \frac{\text{จำนวนประชากรที่มีอายุ 0-14 ปี และอายุ 60 ปีขึ้นไป}}{\text{จำนวนประชากรที่มีอายุระหว่าง 15-59 ปี}} \times 100$$

$$\text{อัตราส่วนการเป็นภาระในวัยเด็ก} = \frac{\text{จำนวนประชากรที่มีอายุ 0-14 ปี}}{\text{จำนวนประชากรที่มีอายุระหว่าง 15-59 ปี}} \times 100$$

$$\text{อัตราส่วนการเป็นภาระในวัยชรา} = \frac{\text{จำนวนประชากรที่มีอายุ 60 ปีขึ้นไป}}{\text{จำนวนประชากรที่มีอายุระหว่าง 15-59 ปี}} \times 100$$

4) **อายุมัธยฐาน (Median age)** หมายถึง อายุตรงกลางซึ่งแบ่งประชากรออกเป็นสองส่วนจำนวนเท่า ๆ กัน โดยประชากรส่วนหนึ่งมีอายุน้อยกว่า และอีกส่วนหนึ่งมีอายุมากกว่าอายุตรงกลางนี้

การคำนวณ :

$$\begin{aligned} \text{อายุมัธยฐาน} &= L + [5 * \{(N/2) - F(i-1)\}] / f(i) \\ f(i) &= \text{จำนวนประชากรกลุ่มอายุที่ } i \text{ ที่ Median ตกอยู่} \\ F(i-1) &= \text{จำนวนประชากรสะสมกลุ่มอายุที่ } i-1 \text{ ที่ Median ตกอยู่} \\ L &= \text{ช่วงแรกของกลุ่มอายุที่ Median ตกอยู่ แล้วลบด้วย } (0.5) \\ N &= \text{จำนวนประชากรสะสม} \end{aligned}$$

อายุมัธยฐานต่ำกว่า 20 ปี ถือว่าเป็น “ประชากรวัยเยาว์” (Young population)

อายุมัธยฐานระหว่าง 20-29 ปี ถือว่าเป็น “ประชากรวัยกลาง” (Median aged population)

อายุมัธยฐาน 30 ปีขึ้นไป ถือว่าเป็น “ประชากรสูงอายุ” (Aged population)

5) **ความหนาแน่นของประชากร (Population density)** หมายถึง ประชากรต่อหน่วยของพื้นที่ (จำนวนบุคคลต่อตารางกิโลเมตร หรือจำนวนบุคคลต่อพื้นที่ที่ใช้การได้หนึ่งตารางกิโลเมตร)

การคำนวณ :

$$\text{ความหนาแน่นของประชากร} = \frac{\text{จำนวนประชากรรวม}}{\text{พื้นที่ทั้งหมด (ตารางกิโลเมตร)}}$$

6) **อายุเฉลี่ยเมื่อแรกสมรส (Average age at first marriage) (Singulate mean age at first marriage (SMAM))** หมายถึง อายุเฉลี่ยของประชากรเมื่อเปลี่ยนสถานภาพจากโสดเป็นสมรส อายุเฉลี่ยเมื่อแรกสมรสเป็นดัชนีที่แสดงว่าประชากรส่วนใหญ่อยู่เป็นโสดจนถึงอายุเท่าไร

การคำนวณ :

$$\begin{aligned} \text{อายุเฉลี่ยเมื่อแรกสมรส} &= (1,500 + 5A - 50B) / (100 - B) \\ A &= \text{ผลรวม \% โสดของแต่ละหมวดอายุ 15-49 ปี} \\ B &= [\% \text{ โสดหมวดอายุ 45-49 ปี} + \% \text{ โสดอายุ (50-54 ปี)}] / 2 \end{aligned}$$

7) **บุตรเกิดรอด (Children ever born : CEB)** หมายถึง บุตรที่ตอนคลอดออกมาแล้วมีชีวิต แม้จะมีชีวิตอยู่เพียงขณะหนึ่งก็นับเป็นบุตรเกิดรอด โดยนับจำนวนบุตรทั้งหมดที่มารดาได้ให้กำเนิดตั้งแต่เริ่มเข้าสู่วัยเจริญพันธุ์จนถึงปัจจุบัน

การคำนวณ :

$$\begin{aligned} &\text{บุตรเกิดรอดเฉลี่ยต่อสตรีเคยสมรสอายุ 15-59 ปี} \\ &= \frac{\text{จำนวนบุตรเกิดรอดของสตรีเคยสมรสอายุ 15 - 49 ปี}}{\text{จำนวนสตรีเคยสมรสอายุ 15 - 49 ปี}} \times 1,000 \end{aligned}$$

8) **บุตรที่มีชีวิตอยู่ (Children still living : CHL)** หมายถึง บุตรเกิดรอดที่ปัจจุบันยังมีชีวิตอยู่

การคำนวณ :

$$\begin{aligned} &\text{บุตรที่มีชีวิตอยู่โดยเฉลี่ยต่อสตรีเคยสมรสอายุ 15-59 ปี} \\ &= \frac{\text{จำนวนบุตรที่มีชีวิตอยู่ในปัจจุบันของสตรีเคยสมรสอายุ 15 - 49 ปี}}{\text{จำนวนสตรีเคยสมรสอายุ 15 - 49 ปี}} \times 1,000 \end{aligned}$$

Population definitions and calculation formulas

1) **Sex ratio** means proportion of male per female in a group of population, normally will show number of males per 100 females.

Calculation :

$$\text{Sex ratio} = \frac{\text{Number of male}}{\text{Number of female}} \times 100$$

2) **Growth rate** means population rate which increases (or decreases) in a year resulting from natural increase and net migration, shown in percentage of population used as base

Calculation :

$$\begin{aligned} \text{Growth rate} \quad (r) &= [\text{Ln} (P_n/P_o)/t] \times 100 \\ P_n &= \text{Number of population in year n} \\ P_o &= \text{Number of population in the base year} \\ t &= \text{Period from the base year to year n (year)} \\ \text{Ln} &= \log_e \end{aligned}$$

3) **Dependency ratio (age dependency ratio)** means ratio of population whose age group is outside working age per population in working age, by supposing that population outside working age who needs to financially depend on, such as group of population in young age (less than 15 years) and group of population in old age (60 years or 65 years and over). As for population who is financially depended on by other group of population is population in working age (15-59 years or 15-64 years). Age dependency ratio is shown per 100 population.

Calculation :

Total dependency ratio

$$= \frac{\text{Number of population aged 0-14 years and aged 60 years and over}}{\text{Number of population aged 15-59 years}} \times 100$$

Children age dependency ratio

$$= \frac{\text{Number of population aged 0-14 years}}{\text{Number of population aged 15-59 years}} \times 100$$

Old age dependency ratio

$$= \frac{\text{Number of population aged 60 years and over}}{\text{Number of population aged 15-59 years}} \times 100$$

4) **Median age** means age in the middle that divides the population into two equal halves, one part of population is younger and another part is older than median age.

Calculation :

$$\text{Median age} = L + [5 * \{(N/2) - F(i - 1)\}] / f(i)$$

f(i) = Number of population in the age group that i is in median range

F(i - 1) = Number of accumulated population in the age group that i - 1 is in Median range

L = First part of age group that is in median range minus with (0.5)

N = Number of accumulated population

Median age lower than 20 years old is considered to be “Young population”.

Median age between 20-29 years old is considered to be “Medium aged population”.

Median age of 30 years and over is considered to be “Aged population”.

5) **Population density** means population per area unit (number of people per 1 square kilometer or number of people per area of 1 square kilometer that can be used)

Calculation :

$$\text{Population density} = \frac{\text{Number of total population}}{\text{The whole area (sq.km.)}}$$

6) **Average age at first marriage/Singulate mean age at first marriage (SMAM)** means average age of population when changing status from single to married. Average age at first marriage is an index showing that until what age most population stays single.

Calculation :

$$\text{SMAM} = (1,500 + 5A - 50B) / (100 - B)$$

A = Total % of being single of each age group of 15-49 years old.

B = [% of being single from the age group of 45-49 years + % of being single from the age group of 50-54 years old] / 2

7) **Children ever born : CEB** means children who were born and still alive even for a time, is considered as children ever born, by counting total number of children given birth by a mother when she has entered into reproductive age until present.

Calculation :

Average children ever born per ever married women aged 15-49 years

$$= \frac{\text{Number of children ever born of female who used to be married aged 15-49 years}}{\text{Number of female who used to be married aged 15-49 years}} \times 1,000$$

8) **Children still living : CHL** means children ever born who is still alive at present.

Calculation :

Average children still living per ever married women aged 15-49 years

$$= \frac{\text{Number of children still living of female who used to be married aged 15-49 years}}{\text{Number of female who used to be married aged 15-49 years}} \times 1,000$$

คณะผู้จัดทำ CD - ROM

หน่วยงานเจ้าของเรื่อง

กลุ่มสถิติประชากร
สำนักสถิติสังคม

โทร. 0 2143 1334 , 0 2142 1254

หน่วยงานผลิตและออกแบบ

กลุ่มบูรณาการข้อมูลสถิติ
สำนักสถิติพยากรณ์

โทร. 0 2141 7494

ตารางสถิติในรูปแบบ Format Excel

ตารางประชากร

ตารางสถิติในรูปแบบ Format Excel

ตารางประชากร

- ตารางที่ 1 ประชากร จำแนกตามเพศ ครั้วเรือนจำแนกตามประเภทของครั้วเรือน จังหวัด และเขตการปกครอง
- ตารางที่ 2 ประชากร จำแนกอายุรายปี เพศ และเขตการปกครอง
- ตารางที่ 3 ประชากร จำแนกตามกลุ่มอายุ เพศ และเขตการปกครอง
- ตารางที่ 4 ประชากร จำแนกตามศาสนา เพศ และเขตการปกครอง
- ตารางที่ 5 ประชากร จำแนกตามสัญชาติ เพศ และเขตการปกครอง
- ตารางที่ 6 ประชากร จำแนกตามการมีชื่อในทะเบียนบ้าน เพศ และเขตการปกครอง
- ตารางที่ 7 ประชากร จำแนกตามภาษาที่ใช้พูดในครั้วเรือน เพศ และเขตการปกครอง
- ตารางที่ 8 ประชากรอายุ 3 ปีขึ้นไป จำแนกตามระดับชั้นที่กำลังเรียน กลุ่มอายุ เพศ และเขตการปกครอง
- ตารางที่ 9 ประชากรอายุ 3 ปีขึ้นไป จำแนกตามระดับชั้นที่เรียนสำเร็จ กลุ่มอายุ เพศ และเขตการปกครอง
- ตารางที่ 10 ประชากรอายุ 10 ปีขึ้นไป จำแนกตามการอ่านออกเขียนได้ กลุ่มอายุ เพศ และเขตการปกครอง
- ตารางที่ 11 ประชากรอายุ 13 ปีขึ้นไป จำแนกตามสถานภาพสมรส กลุ่มอายุ เพศ และเขตการปกครอง
- ตารางที่ 12 หญิงเคยสมรสอายุ 13 ปีขึ้นไป จำแนกตามจำนวนบุตรเกิดรอด จำนวนบุตรเกิดรอดโดยเฉลี่ย กลุ่มอายุของหญิง และเขตการปกครอง
- ตารางที่ 13 หญิงเคยสมรสอายุ 13 ปีขึ้นไป จำแนกตามจำนวนบุตรที่มีชีวิตอยู่ จำนวนบุตรที่มีชีวิตอยู่โดยเฉลี่ย กลุ่มอายุของหญิง และเขตการปกครอง
- ตารางที่ 14 ประชากรจำแนกตามลักษณะความพิการ เพศ และเขตการปกครอง
- ตารางที่ 15 ประชากรอายุ 15 ปีขึ้นไปทำงานในรอบปี จำแนกตามหมวดอาชีพ กลุ่มอายุ เพศ และเขตการปกครอง
- ตารางที่ 16 ประชากรอายุ 15 ปีขึ้นไปทำงานในรอบปี จำแนกตามหมวดอุตสาหกรรม กลุ่มอายุ เพศ และเขตการปกครอง
- ตารางที่ 17 ประชากรอายุ 15 ปีขึ้นไปทำงานในรอบปี จำแนกตามสถานภาพการทำงาน กลุ่มอายุ เพศ และเขตการปกครอง
- ตารางที่ 18 ประชากร จำแนกตามสถานที่เกิด เพศ และเขตการปกครอง
- ตารางที่ 19 ประชากร จำแนกตามลักษณะการย้ายถิ่น เพศ และเขตการปกครอง
- ตารางที่ 20 ประชากรที่ย้ายถิ่นภายใน 5 ปี จำแนกตามสถานที่อยู่ก่อนย้าย กลุ่มอายุ และเพศ
- ตารางที่ 21 ประชากรที่ย้ายถิ่นภายใน 5 ปี จำแนกตามเหตุผลของการย้ายถิ่น เพศ และเขตการปกครอง
- ตารางที่ 22 ครั้วเรือนส่วนบุคคล จำแนกตามกลุ่มอายุของหัวหน้าครั้วเรือน เพศ และเขตการปกครอง

ตารางเคหะ

ตารางสถิติในรูปแบบ Format Excel

ตารางคะแนน

- ตารางที่ 1 คริวเรือนส่วนบุคคล จำแนกตามประเภทของที่อยู่อาศัย การครอบครองที่อยู่อาศัย และเขตการปกครอง
- ตารางที่ 2 คริวเรือนส่วนบุคคล จำแนกตามประเภทของที่อยู่อาศัย ลักษณะของที่อยู่อาศัย และเขตการปกครอง
- ตารางที่ 3 คริวเรือนส่วนบุคคล จำแนกตามขนาดของครัวเรือน ประเภทของที่อยู่อาศัย และเขตการปกครอง
- ตารางที่ 4 คริวเรือนส่วนบุคคล จำแนกตามการถือกรรมสิทธิ์ที่ดิน และเขตการปกครอง
- ตารางที่ 5 คริวเรือนส่วนบุคคล จำแนกตามเชื้อเพลิงส่วนใหญ่ที่ใช้ในการประกอบอาหาร ประเภทของที่อยู่อาศัย และเขตการปกครอง
- ตารางที่ 6 คริวเรือนส่วนบุคคล จำแนกตามลักษณะการใช้ส้วม ประเภทของที่อยู่อาศัย และเขตการปกครอง
- ตารางที่ 7 คริวเรือนส่วนบุคคล จำแนกตามแหล่งที่มาของน้ำดื่ม และน้ำใช้ส่วนใหญ่ ประเภทของที่อยู่อาศัย และเขตการปกครอง
- ตารางที่ 8 คริวเรือนส่วนบุคคล จำแนกตามการเป็นเจ้าของเครื่องใช้ การมีอุปกรณ์เทคโนโลยี และเขตการปกครอง