



**МИНИСТЕРСТВО
ЭКОНОМИЧЕСКОГО РАЗВИТИЯ
РОССИЙСКОЙ ФЕДЕРАЦИИ
(МИНЭКОНОМРАЗВИТИЯ РОССИИ)**

ЗАМЕСТИТЕЛЬ МИНИСТРА

ул. 1-я Тверская-Ямская, д. 1,3, Москва,
ГСП-3,А-47, 125993

Тел. (495) 870-86-39, Факс (495) 870-70-06

E-mail: mineconomy@economy.gov.ru

<http://www.economy.gov.ru>

ОКПО 00083204, ОГРН 1027700575385,

ИНН/КПП 7710349494/771001001

27.07.2018 № 21077-ВЖ/Д27и

На № _____ от _____

Федеральные органы
исполнительной власти
(по списку рассылки)

О направлении проекта Стратегии
пространственного развития Российской
Федерации

Поручение Правительства Российской
Федерации от 19 июля 2018 г. №ДМ-П16-
32пр (пункт 2)

Минэкономразвития России в соответствии с поручением Председателя
Правительства Российской Федерации Д.А. Медведева направляет на рассмотрение
доработанный с учетом состоявшегося обсуждения и ранее поступивших предложений
и замечаний проект Стратегии пространственного развития Российской Федерации.

Ответственные лица в Минэкономразвития России:

- врио директора Департамента планирования территориального развития Елин
Алексей Анатольевич, тел.: 8 (495) 870-87-00 (доб. 1467), e-mail: ElinAA@economy.gov.ru;

- заместитель директора Департамента Никифоров Андрей Афанасьевич,
тел: 8 (495) 870-87-00 (доб. 2766), e-mail: NikiforovAA@economy.gov.ru;

- главный специалист-эксперт Департамента Бекмурзиева Хадишат Магомедовна,
тел: 8 (495) 870-87-00, (доб. 2764).

Приложение: на 276 л. в 1 экз.

Подлинник электронного документа, подписанного ЭП,
хранится в системе электронного документооборота
Министерства экономического развития

СВЕДЕНИЯ О СЕРТИФИКАТЕ ЭП

Сертификат: 00E0036E1B07E0E480E8112B8BC2E1C52D
Владелец: Живулин Вадим Александрович
Действителен: с 19.07.2018 до 19.07.2019

В.А. Живулин

УТВЕРЖДЕНА
распоряжением Правительства
Российской Федерации
от «__» _____ 2018 г. № _____

СТРАТЕГИЯ
пространственного развития Российской Федерации
на период до 2025 года

I. Общие положения

Стратегия пространственного развития Российской Федерации на период до 2025 года (далее – Стратегия) разработана в соответствии с Федеральным законом от 28 июня 2014 г. № 172-ФЗ «О стратегическом планировании в Российской Федерации».

Стратегия учитывает положения Основ государственной политики регионального развития на период до 2025 года, утвержденных Указом Президента Российской Федерации от 16 января 2017 г. № 13, Стратегии национальной безопасности Российской Федерации, утвержденной Указом Президента Российской Федерации от 31 декабря 2015 г. № 683, национальные цели и стратегические задачи развития Российской Федерации на период до 2024 года, определенные Указом Президента Российской Федерации от 7 мая 2018 г. № 204, а также положения Концепции стратегии пространственного развития на период до 2025 года, утвержденной Правительством Российской Федерации (от 22 мая 2017 г. № ДК-П16-3247).

В настоящей Стратегии используются следующие понятия:

1) пространственное развитие Российской Федерации – изменение территориальной организации системы расселения и экономики Российской Федерации для целей устойчивого развития;

2) центр экономического роста – территория одного или нескольких муниципальных образований, в пределах которой локализованы динамично развивающиеся субъекты экономической деятельности;

3) эффективная экономическая специализация субъекта Российской Федерации (далее – эффективная специализация) – совокупность текущих и перспективных укрупненных групп видов экономической деятельности, обусловленная благоприятным сочетанием конкурентных преимуществ (факторов размещения);

4) крупные городские агломерации – территории, включающие один или несколько соседних городских населенных пунктов («ядро») с общей численностью населения более 500 тыс. человек и иные населенные пункты, объединенные общими элементами транспортной инфраструктуры и интенсивными трудовыми, экономическими, социальными связями;

5) геостратегические территории – территории Российской Федерации, имеющие существенное значение для обеспечения территориальной целостности страны и безопасности государства.

II. Основные тенденции пространственного развития

Основным направлением пространственного развития большинства стран является полицентрическое развитие, направленное на увеличение числа центров экономического роста, обладающих конкурентоспособной экономикой, а также обеспечение высокой связанности таких центров между собой, с прилегающими территориями и пунктами выхода на международные рынки.

В настоящее время особое внимание уделяется дифференцированному подходу к социально-экономическому развитию типов территорий, различающихся условиями жизни и хозяйствования, а также выполняемыми ими функциями в социально-экономическом развитии страны.

Среди основных тенденций пространственного развития Российской Федерации в последние десятилетия можно выделить следующие:

1. Повышение роли крупных городских агломераций в социально-экономическом развитии.

В течение последних десятилетий в большинстве стран продолжается увеличение доли населения, проживающего в крупных городских агломерациях, роль которых в экономическом росте устойчиво возрастает.

Факторами социально-экономического развития крупных городских агломераций являются емкий внутренний рынок, высокий уровень развития человеческого капитала, инновационный потенциал, предпринимательская активность, качественная городская среда и развитая социальная инфраструктура. Сочетание перечисленных факторов способствует активному развитию деловых и финансовых услуг, высокотехнологичных и наукоемких отраслей обрабатывающей промышленности и сферы услуг с более высокой производительностью труда по сравнению с остальными территориями.

В Российской Федерации сформировалось не менее 40 крупных городских агломераций. Численность населения большинства крупных городских агломераций с начала 2000-х годов устойчиво возрастает и превысила 73 млн человек.

2. Концентрация экономического роста в ограниченном числе центров.

В Российской Федерации за последние десятилетия сформировалось ограниченное количество центров экономического роста. В их составе преобладают крупные городские агломерации, а также минерально-сырьевые центры и территории, специализирующиеся на эффективных сельском хозяйстве, лесном хозяйстве, туристско-рекреационной деятельности.

Крупнейшие и крупные центры экономического роста с суммарным приростом валового регионального продукта субъектов Российской

Федерации (далее – ВРП), соответственно, более 5% и 1% за период с 2010 года обеспечили 68% суммарного прироста ВРП субъектов Российской Федерации, при доле в численности населения страны в 40%.

Крупнейшими центрами экономического роста в Российской Федерации являются Московская и Санкт-Петербургская городские агломерации. Среди крупных центров экономического роста 70% – крупные городские агломерации. Крупные центры экономического роста обеспечивают более 40% прироста суммарного ВРП субъектов Российской Федерации.

3. Несбалансированное пространственное развитие крупных городских агломераций.

Отсутствие планирования пространственного развития крупных городских агломераций привело к избыточной застройке пригородных территорий жильем без необходимой транспортной и социальной инфраструктуры, высокой концентрации мест приложения труда в центральной части крупнейших и крупных городов и их дефициту в пригородах.

Результатом этих процессов стало нарастание экологических и транспортных проблем, а также усиление социально-экономических диспропорций внутри крупных городских агломераций.

В то же время нормативная правовая основа системы городского планирования по-прежнему ориентирована на устаревшие стандарты градостроительного проектирования.

4. Сохраняющиеся ограничения социально-экономического развития малых и средних городов, сельских территорий.

4.1. Значительная часть малых и средних городов, сельских территорий характеризуется узкоспециализированной структурой экономики и недостаточно развитым рынком труда, низким уровнем инвестиций в инфраструктуру, недостаточной транспортной связанностью

с крупными городскими агломерациями или административными центрами субъектов Российской Федерации.

4.2. Ограничения социально-экономического развития малых и средних городов становятся основной причиной оттока населения. Так, за последнее десятилетие снижение численности населения малых и средних городов составило 4%.

Рост численности населения наблюдается в малых и средних городах, преимущественно расположенных в пригородных зонах крупных агломераций и в створах международных транспортных коридоров.

5. Трансформация пространственной организации производственных секторов экономики при сохранении территорий без выраженной экономической специализации.

5.1. В Российской Федерации в последние двадцать лет произошли существенные изменения в пространственной организации производственных секторов экономики под воздействием различных факторов размещения:

- дальнейший сдвиг производств по добыче углеводородного сырья на Восток страны в малоосвоенные территории Восточной Сибири и Дальнего Востока, акватории шельфов арктических и дальневосточных морей со сложными геологическими и природно-климатическими условиями, с низкой транспортной доступностью экспортных и основных внутренних рынков сбыта;

- концентрация производства сельскохозяйственной продукции на территориях с наиболее благоприятными агроклиматическими и почвенными ресурсами и выгодным положением относительно емких потребительских рынков, преимущественно в центральной и южной частях Европейской России;

- ускоренное развитие производства автотранспортных средств, пищевых и потребительских товаров в регионах Центральной России, регионах, обладающих выходом к Балтийскому и Черному морям, в том

числе в результате повышения роли фактора транспортно-географического положения по отношению к российским и международным рынкам;

– концентрация инновационной экономики в крупных городских агломерациях и в центрах, в которых расположена большая часть научных организаций и учреждений;

– часть территорий имеет экономическую специализацию, которая не соответствует современным рыночным предпосылкам для размещения новых отраслей экономики.

6. Современные демографические тенденции.

6.1. В большинстве субъектов Российской Федерации в течение последнего десятилетия наблюдался небольшой естественный прирост населения. В восточных и северных территориях страны происходило постепенное сокращение миграционного оттока и стабилизация численности населения.

6.2. Вместе с тем в ближайшие годы в Российской Федерации возобновится снижение численности населения вследствие наступления очередного цикла снижения рождаемости и уменьшения миграционного притока населения из стран Ближнего Зарубежья.

Указанные тенденции могут привести к нарастанию межрегиональных и межтерриториальных различий в численности и половозрастной структуре населения, в том числе в численности трудовых ресурсов.

6.3. Миграционная подвижность населения внутри страны с начала 2000-х годов возросла, но по-прежнему существенно отстает от средних значений, характерных для развитых стран, что приводит к возникновению структурных дисбалансов на региональных и внутрирегиональных рынках труда.

7. Сохранение низкой транспортной связанности и доступности территорий Российской Федерации.

7.1. Сложившиеся инфраструктурные ограничения социально-экономического развития Российской Федерации связаны со значительным недофинансированием развития транспортной инфраструктуры. По уровню государственных расходов на развитие транспортной инфраструктуры на душу населения Российская Федерация отстает от Китая и Японии в 5 раз, США и Великобритании – в 4 раза.

7.2. Недостаточная связанность крупных городских агломераций и административных центров субъектов Российской Федерации по-прежнему является значимым инфраструктурным ограничением социально-экономического развития субъектов Российской Федерации. Сохраняется крайне высокий уровень централизации авиационных перевозок на Москву.

В то же время за последнее десятилетие увеличилась связанность крупных городских агломераций в северо-западной и центральной частях Европейской России. Существенно повысилась связанность Москвы с рядом административных центров соседних субъектов Российской Федерации.

7.3. Сохраняется низкий уровень транспортной доступности многих малых и средних городов и крупных сельских населенных пунктов, в том числе по причине высокой доли региональных и местных автомобильных дорог, находящихся в ненормативном транспортно-эксплуатационном состоянии.

В настоящее время на территории Дальнего Востока и Сибири сохраняется большое количество населенных пунктов без круглогодичного транспортного сообщения.

7.4. Сохраняются «узкие места» на транспортных коммуникациях федерального значения, особенно на подъездах к морским портам и крупным международным пунктам пропуска через государственную границу Российской Федерации, существенно замедляющие перевозку грузов и ограничивающие экспортные поставки.

Часть крупных городских агломераций и административных центров субъектов Российской Федерации, расположенных на автомобильных дорогах общего пользования федерального значения, не обладает транспортными обходами.

7.5. Низкий уровень интегрированности различных видов транспорта, отсутствие сети транспортно-логистических центров и пассажирских хабов, объединяющих несколько видов транспорта, способствуют возникновению перегруженных участков на транспортных коммуникациях.

7.6. Высокий транзитный потенциал Российской Федерации и стран Евразийского экономического сообщества в полной мере остается нереализованным.

8. Сокращение межрегиональных социально-экономических диспропорций.

В результате проводимой выравнивающей политики регионального развития в течение последнего десятилетия в Российской Федерации произошло сокращение межрегиональных социально-экономических различий.

Величина отношения среднего значения ВРП на душу населения в 10 субъектах Российской Федерации с максимальным показателем и 10 субъектах Российской Федерации с минимальным показателем снизилась с 7,0 до 6,6 раза, аналогичные соотношения по среднедушевым доходам с учетом паритета покупательной способности сократились с 2,9 до 2,2 раза, по коэффициенту младенческой смертности – с 2,2 до 1,9 раза, по смертности в трудоспособном возрасте – с 2,7 до 2,4 раза.

В то же время одной из ключевых тенденций пространственного развития в развитых странах остается рост внутрирегиональных социально-экономических различий, что также характерно для Российской Федерации.

9. Деградация экологических каркасов крупных городских агломераций и сохраняющаяся сложная экологическая ситуация в промышленных центрах.

9.1. В сфере территориального экологического планирования многих стран в течение последних десятилетий происходил переход от установки на сохранение отдельных природных объектов к формированию экологических каркасов, способствующих повышению устойчивости природных комплексов, особенно в пределах высокоурбанизированных территорий. В Российской Федерации указанный подход в полной мере не реализован.

9.2. В Российской Федерации сохраняется значительная неравномерность в размещении элементов экологического каркаса по природным зонам. Интенсивный рост застройки в пригородных зонах приводит к фрагментации и потере целостности экологического каркаса крупных городских агломераций; нарастает дефицит рекреационных ресурсов. Ситуация усугубляется в результате быстрого роста объемов образования твердых коммунальных отходов.

9.3. Сохраняются значительные площади территорий с нарушенными природными экосистемами в результате концентрации крупных загрязняющих обрабатывающих производств, добычи полезных ископаемых, повышения интенсивности ведения сельского хозяйства. В Российской Федерации около 15% городского населения проживает в условиях высокого и очень высокого уровня загрязнения воздуха.

III. Основные проблемы и вызовы пространственного развития

Сложившиеся тенденции пространственного развития в Российской Федерации определяют основные проблемы и вызовы:

а) ограниченное количество центров экономического роста, их неравномерное распределение по территории Российской Федерации;

б) несоответствие текущего уровня развития магистральной инфраструктуры потребностям экономики и населения субъектов Российской Федерации, низкая транспортная связанность центров экономического роста и других территорий между собой, нереализованный транзитный потенциал;

в) значительная доля малопроизводительных и низкотехнологичных отраслей в структуре экономик субъектов Российской Федерации;

г) наличие существенных межрегиональных различий в качестве жизни населения;

д) отсутствие комплексного подхода к решению вопросов социально-экономического развития разных типов территорий;

е) недоучет прогноза демографических изменений и транспортной доступности при принятии решений о территориальной организации оказания услуг отраслей социальной сферы;

ж) нереализованный потенциал межрегионального и межмуниципального взаимодействия, низкий уровень кооперации между субъектами Российской Федерации и муниципальными образованиями;

з) ухудшение экологической ситуации в крупных городских агломерациях и промышленных центрах.

IV. Цель и приоритетные задачи пространственного развития

1. Целью пространственного развития Российской Федерации является устойчивое и эффективное развитие территорий Российской Федерации, обеспечивающее развитие человеческого капитала, повышение темпов экономического роста и национальную безопасность страны.

2. Для достижения цели пространственного развития Российской Федерации необходимо решение следующих приоритетных задач:

а) реализация конкурентных преимуществ субъектов Российской Федерации и отдельных территорий через ускоренное развитие эффективных экономических специализаций;

б) социально-экономическое развитие перспективных центров экономического роста, обеспечивающее ускорение экономического роста Российской Федерации и способствующее дальнейшему формированию полицентрической системы пространственного развития, в том числе крупных городских агломераций и городов с численностью населения от 100 тыс. до 500 тыс. человек;

в) социально-экономическое развитие малых и средних городов, сельских территорий, обеспечивающее повышение устойчивости пространственной системы Российской Федерации;

г) социально-экономическое развитие геостратегических территорий Российской Федерации;

д) снятие инфраструктурных ограничений экономического роста в субъектах Российской Федерации, обеспечение роста транспортной связанности центров экономического роста друг с другом и с прилегающими территориями;

е) совершенствование территориальной организации оказания услуг отраслей социальной сферы;

ж) развитие экологического каркаса и сохранение биологического разнообразия.

V. Принципы пространственного развития

Общими принципами пространственного развития Российской Федерации являются:

а) обеспечение территориальной целостности, единства правового и экономического пространства Российской Федерации;

б) согласованное во времени и пространстве обеспечение социально-экономического развития территорий инфраструктурой федерального, регионального и местного уровней;

в) дифференцированный подход к направлениям и мерам государственной поддержки социально-экономического развития различных типов территорий с учетом особенностей систем расселения, транспортной доступности, динамики развития экономики и других факторов пространственного развития;

г) комплексный подход к социально-экономическому развитию каждого типа территорий;

д) всестороннее содействие развитию межрегионального и межмуниципального сотрудничества;

е) обеспечение гарантий прав коренных малочисленных народов (малочисленных этнических общностей), включая поддержку их экономического, социального и культурного развития, защиту исконной среды обитания и традиционного образа жизни;

ж) рациональное природопользование, сохранение природного и историко-культурного наследия, с правом на доступ к культурным ценностям;

з) учет интересов и мнения местного населения и бизнеса при планировании социально-экономического развития территорий.

VI. Основные направления по реализации приоритетных задач пространственного развития

1. Реализация конкурентных преимуществ субъектов Российской Федерации и отдельных территорий через развитие эффективных экономических специализаций.

1.1. Под воздействием пространственных факторов размещения (населения, качества человеческого капитала, транспортно-

географического положения, инфраструктурной обеспеченности, климатических условий, природно-ресурсного потенциала и прочих) сформировались условия для развития конкурентоспособных на внутрироссийских и международных рынках отраслей экономической специализации. Перечень эффективных экономических специализаций субъектов Российской Федерации, определенных в соответствии с Общероссийским классификатором видов экономической деятельности ОК 029-2014 (КДЕС РЕД. 2), приведен в Приложении № 1 к настоящей Стратегии.

Перечень эффективных экономических специализаций может корректироваться с учетом изменения конкурентных преимуществ субъектов Российской Федерации, развития отраслей экономической специализации

1.2. Результатами развития эффективных отраслей экономической специализации субъектов Российской Федерации являются:

- формирование в обрабатывающей промышленности, агропромышленном комплексе, сфере услуг конкурентоспособных несырьевых секторов;
- усиление специализации в отдельных отраслях с наибольшей производительностью за счет содействия модернизации основных фондов и выводу продукции на новые рынки;
- диверсификация экономики за счет повышения глубины переработки продукции предприятий отраслей существующей специализации, развития смежных производств и услуг;
- трансформация экономики за счет развития новых эффективных отраслей, не связанных с существующей специализацией.

1.3. Общими приоритетами государственной поддержки развития отраслей эффективной экономической специализации субъектов Российской Федерации являются:

- поддержка проектов, направленных на повышение производительности труда;
- поддержка экспортоориентированных и импортозамещающих производств;
- поддержка проектов, позволяющих реализовать кластерный эффект за счет использования потенциала нескольких отраслей эффективной экономической специализации;
- поддержка инновационных проектов и проектов, соответствующих научно-технологическим приоритетам Российской Федерации;
- поддержка проектов, направленных на достраивание цепочек добавленной стоимости продукции.

2. Направления социально-экономического развития крупных городских агломераций.

2.1. Экономическое развитие крупных городских агломераций за счет:

- приоритетной поддержки высокотехнологических и наукоемких отраслей производства товаров и услуг;
- поддержки создания и развития новых центров экономической активности в пределах пригородных территорий.

2.2. Повышение качества и комфортности городской среды за счет:

- формирования единой градостроительной политики развития крупных городских агломераций;
- содействия повышению доступности комфортного жилья, в том числе за счет развития рынка арендного жилья, реализации программ социального найма;
- инфраструктурной поддержки реализации проектов реновации существующих городских жилых районов, комплексного развития городских и пригородных территорий;

- повышения эффективности использования центральных районов городов, сохранения культурного наследия и исторического облика;
- развития общественных (публичных) пространств;
- обеспечения разнообразной и насыщенной культурной жизни за счет развития культурно-досуговой сферы;
- скоординированного планирования и развития лесных массивов, лесопарков, парков и других зеленых насаждений, в том числе образующих рекреационные зоны и зеленые «пояса» крупных городских агломераций;
- содействия улучшению состояния окружающей среды за счет стимулирования внедрения малоотходных технологий и современных систем очистки выбросов и стоков, реализации мер по защите от шумового загрязнения, утилизации и переработке отходов, сокращения воздействия транспорта на окружающую среду.

2.3. Снятие транспортных ограничений развития крупных городских агломераций за счет:

- доведения в крупных городских агломерациях автомобильных дорог до нормативных требований;
- расширения агломерационных радиусов в пределах двухчасовой транспортной доступности до крупнейших и крупных городов, образующих крупные городские агломерации, за счет формирования и развития единых транспортных систем крупных городских агломераций, строительства скоростных транспортных магистралей, развития системы городского и пригородного общественного транспорта, транспортно-пересадочных узлов;
- перенаправления транзитных грузопотоков за пределы крупнейших и крупных городов за счет создания транспортных обходов.

2.4. Повышение эффективности управления социально-экономическими процессами должно быть обеспечено за счет внедрения и

интеграции интеллектуальных систем управления функционированием городской инфраструктуры.

3. Направления социально-экономического развития городов с численностью населения от 100 тыс. до 500 тыс. человек.

3.1. Развитие экономики городов за счет развития отраслей эффективной экономической специализации, содействия их модернизации и инновационному развитию, формирования цепочек добавленной стоимости продукции и развития сферы услуг.

3.2. Совершенствование системы профессионального образования за счет развития целевой формы обучения, создания базовых кафедр крупнейших компаний, центров компетенций с участием бизнеса.

3.3. Улучшение качества городской среды через обеспечение жилого фонда коммунальной инфраструктурой, решение проблем ветхого и аварийного жилья, приведение в нормативное состояние региональных и местных дорог, развитие общественного транспорта, в том числе обновление парка общественного транспорта, снижение уровня загрязнения атмосферного воздуха в крупных промышленных центрах.

4. Направления социально-экономического развития средних и малых городов, сельских территорий за пределами крупных городских агломераций.

4.1. Повышение транспортной доступности малых и средних городов, сельских территорий до административного центра соответствующего субъекта Российской Федерации и до ближайших центров экономического роста за счет развития и приведения в нормативное состояние сети региональных и местных дорог.

4.2. Повышение уровня благоустройства городских и сельских населенных пунктов с обязательным учетом мнения местного населения. Повышение качества питьевой воды для населения, в том числе для жителей населенных пунктов, не оборудованных современными системами централизованного водоснабжения.

4.3. Сохранение и использование объектов природного и культурного наследия, формирующих туристско-рекреационный потенциал территорий, повышение транспортной доступности данных объектов. Сохранение, возрождение и развитие центров народных художественных промыслов. Создание условий для доступности культурных благ.

Поддержка внедрения международных стандартов сертификации туристских услуг и продвижения формируемых туристских продуктов на внутреннем и зарубежных рынках.

Содействие развитию специализированной туристской и инженерной инфраструктуры и объектов инженерной защиты на территориях, специализирующихся на туристско-рекреационной деятельности.

4.4. Расширение поддержки инициатив местного населения в сфере предпринимательства, развитие и продвижение уникальных локальных брендов.

4.5. Содействие повышению качества и расширению возможностей непрерывного образования для всех категорий граждан за счет развития российского цифрового образовательного пространства, популяризации дистанционных программ обучения и переквалификации населения.

4.6. Определение уникальных отраслей эффективных экономических специализаций малых и средних городов, содействие встраиванию предприятий указанных отраслей в региональные цепочки добавленной стоимости продукции.

4.7. Содействие развитию малых и средних городов как локальных обслуживающих центров для окружающих территорий, обеспечивающих население и экономических агентов различными видами услуг (отраслей социальной сферы, по сервису сельскохозяйственной техники и оборудования, информационно-консультационными, по хранению и переработке местного сельскохозяйственного сырья).

4.8. Обеспечение возможности реализации модели «управляемого сжатия» в населенных пунктах, не имеющих социально-экономических

перспектив развития, путем оптимизации жилищно-коммунального хозяйства, объектов социальной инфраструктуры, обеспечения мобильности населения.

4.9. Поддержка развития специализированной инфраструктуры хранения и переработки продовольствия, инфраструктуры глубокой переработки сельскохозяйственного сырья.

4.10. Содействие развитию на сельских территориях производственной, потребительской и кредитной кооперации, фермерства, повышение доступности для малых и средних товаропроизводителей рынков сбыта сельскохозяйственной продукции.

4.11. Поддержка мероприятий, направленных на сохранение и повышение плодородия сельскохозяйственных земель, лесовосстановление, восстановление водных биоресурсов.

5. Направления развития территорий, специализирующихся на добыче полезных ископаемых, формирование минерально-сырьевых центров.

5.1. Содействие расширению практики применения вахтового метода организации работ при освоении крупных месторождений полезных ископаемых, расположенных в отдаленных труднодоступных районах с неблагоприятными природно-климатическими условиями, в том числе в Арктической зоне, ограничение в формировании новых монопрофильных поселений на таких территориях.

5.2. Стимулирование внедрения и использования горнодобывающими компаниями инновационных технологий и методов добычи и переработки полезных ископаемых.

5.3. Стимулирование снижения негативных последствий техногенного воздействия на окружающую среду, особенно в районах традиционного природопользования коренных малочисленных народов.

5.4. Государственная поддержка по созданию транспортной, энергетической и информационно-телекоммуникационной

инфраструктуры, обеспечивающей формирование минерально-сырьевых центров – совокупности территориально близких разрабатываемых и планируемых к освоению месторождений полезных ископаемых, связанных общей существующей и планируемой инфраструктурой.

6. Направления развития геостратегических территорий Российской Федерации.

6.1. В Российской Федерации к геостратегическим территориям относятся:

- субъекты Российской Федерации, характеризующиеся эксклавным положением;
- субъекты Российской Федерации, граничащие со странами Европейского Союза и Европейской ассоциации свободной торговли с более высоким уровнем жизни населения;
- субъекты Российской Федерации, граничащие с закавказскими государствами;
- субъекты Российской Федерации, граничащие с Монголией и Китайской Народной Республикой;
- субъекты Российской Федерации, расположенные на Дальнем Востоке;
- Арктическая зона Российской Федерации.

Перечень субъектов Российской Федерации, входящих в состав геостратегических территорий Российской Федерации, представлен в Приложении № 2 к настоящей Стратегии.

6.2. Общими направлениями развития геостратегических территорий являются:

- стимулирование миграционного притока на территории, обладающие экономическим потенциалом и благоприятными природно-климатическими условиями для жизни, но испытывающие дефицит трудовых ресурсов;

- поддержка мобильности экономически активного населения в целях снижения напряженности на локальных рынках труда густонаселенных геостратегических территорий;
- повышение эффективности функционирования государственных служб занятости населения, улучшение их координации на межрегиональном уровне;
- обеспечение сохранения территорий традиционного природопользования коренных малочисленных народов Севера, Сибири и Дальнего Востока, стимулирование занятости и самозанятости за счет поддержки предпринимательской деятельности и традиционных промыслов;
- содействие развитию отраслей эффективной специализации с учетом международных рынков и существующей специализации приграничных территорий сопредельных стран, содействие развитию производств по глубокой переработке вывозимого сырья;
- стимулирование сотрудничества приграничных субъектов Российской Федерации с сопредельными странами, направленного на уменьшение неравноценного взаимодействия (экспорт из российских приграничных регионов сырья и продукции с низкой добавленной стоимостью, и импорт готовой продукции);
- обеспечение сокращения времени прохождения грузов и пассажиров через пограничные пункты пропуска;
- стимулирование развития малого и среднего бизнеса, участвующего в трансграничном сотрудничестве;
- расширение практики использования существующей и создания новой инфраструктуры двойного назначения.

6.3. В Арктической зоне Российской Федерации ключевыми центрами организации материально-технического снабжения и освоения значительных по площади малонаселенных территорий – опорных зон развития, обеспеченных крупными запасами природных ресурсов,

выступают следующие города: Анадырь, Архангельск, Воркута, Мурманск, Нарьян-Мар, Новый Уренгой, Норильск, Салехард. В целях ускорения экономического развития территорий Арктики, обеспечения национальной безопасности в Арктической зоне требуется комплексное социально-экономическое развитие указанных городов.

7. Направления по снятию инфраструктурных ограничений развития территорий.

Основой устойчивого и эффективного пространственного развития Российской Федерации является снятие существующих инфраструктурных ограничений, развитие современной инфраструктуры, отвечающей потребностям экономики и социальной сферы.

7.1. Направления развития транспортной инфраструктуры.

7.1.1. Создание международных транспортных коридоров «Запад–Восток» и «Север–Юг» для обеспечения эффективного выхода российских предприятий и организаций на внешние рынки, а также для увеличения объемов транзита грузов между Азией и Европой по территории Российской Федерации, с вовлечением центров экономического роста за счет:

а) приоритетного развития скоростных транспортных коммуникаций, в том числе:

- высокоскоростного железнодорожного коридора «Евразия»;
- автодорожного коридора «Европа – Западный Китай»;
- железнодорожного и автодорожного маршрутов коридора «Север–Юг» (в том числе обеспечивающего связь Ирана и Индии с Европой через территорию Российской Федерации);

б) увеличения пропускной способности Байкало-Амурской и Транссибирской железнодорожных магистралей в 1,5 раза, а также ликвидация «узких мест» на грузонапряженных участках железных дорог;

в) сокращения времени перевозки контейнеров железнодорожным транспортом, в частности с Дальнего Востока до западной границы

Российской Федерации, и увеличения объема транзитных перевозок контейнеров железнодорожным транспортом;

г) увеличения мощностей морских портов Российской Федерации, включая порты Дальневосточного, Северо-Западного, Волго-Каспийского и Азово-Черноморского бассейнов;

д) обеспечения роста грузопотока и функционирования Северного морского пути как полноценного международного транспортного коридора, развития ледокольного флота;

е) модернизации участков инфраструктуры с ограниченной пропускной способностью на подходах к ключевым портовым территориям Азово-Черноморского, Северо-Западного, Волго-Каспийского и Дальневосточного бассейнов;

ж) формирования международных аэропортов-хабов, узловых грузовых мультимодальных транспортно-логистических центров;

з) устранения логистических ограничений при экспорте товаров с использованием железнодорожного, автомобильного и морского транспорта, а также строительства (модернизации) пунктов пропуска через государственную границу Российской Федерации на основных транспортных коридорах.

7.1.2. Повышение уровня экономической связанности территории Российской Федерации посредством расширения и модернизации железнодорожной, авиационной, автодорожной, морской и речной инфраструктуры за счет:

а) поэтапного развития транспортных коммуникаций между центрами экономического роста, в том числе административными центрами субъектов Российской Федерации, включая строительство обходов городов и организацию скоростного автомобильного и железнодорожного сообщения между крупными городскими агломерациями;

б) приведения в нормативное состояние участков региональных и местных автомобильных дорог с твердым покрытием, обеспечивающих кратчайшую связь малых и средних городов, сельских территорий с крупными городскими агломерациями и административными центрами субъектов Российской Федерации;

в) реконструкции инфраструктуры региональных аэропортов и расширения сети межрегиональных регулярных пассажирских авиационных маршрутов, минуя Москву, за счет создания и развития узловых аэропортов в центрах макрорегионов и формирования сети региональных авиаперевозок через указанные аэропорты;

г) развитие устойчивого круглогодичного транспортного сообщения малонаселенных и островных территорий Арктической зоны и Дальнего Востока с другими субъектами Российской Федерации, в том числе за счет поддержания сети (реконструкции и строительства) аэродромов, аэропортов местного значения на малонаселенных геостратегических территориях, изолированных от единой транспортной системы Российской Федерации;

д) увеличение пропускной способности внутренних водных путей, развитие Единой глубоководной системы европейской части России, нацеленное на частичную разгрузку автомобильных и железных дорог, и раскрытие нереализованных конкурентных преимуществ регионов с традиционно развитым речным судоходством.

7.2. Направления развития энергетической инфраструктуры.

7.2.1. Гарантированное обеспечение доступной электроэнергией территорий Российской Федерации за счет:

а) снятия сетевых ограничений развития центров экономического роста;

б) электрификации транспортных коридоров «Запад–Восток» и «Север–Юг», включая Байкало-Амурскую и Транссибирскую

железнодорожные магистрали во взаимосвязи с развитием транспортной инфраструктуры;

в) развития централизованных энергосистем, включая стимулирование модернизации генерирующих мощностей тепловых, атомных и гидроэлектростанций в соответствии с потребностями социально-экономического развития;

г) обеспечения устойчивого энергоснабжения потребителей, расположенных на геостратегических территориях;

д) содействия развитию распределенной генерации, в том числе на основе возобновляемых источников энергии, в первую очередь на удаленных и изолированных территориях, а также на территориях, обладающих подходящими природными условиями (в южных и приморских регионах Российской Федерации);

е) содействия внедрения интеллектуальных систем управления электросетевым хозяйством на базе цифровых технологий;

ж) стимулирования опережающего развития и внедрения энергосберегающих технологий, в первую очередь на территориях со сложными климатическими условиями.

7.2.2. Расширение, модернизация и оптимизация мощностей Единой системы газоснабжения (ЕСГ) с учетом необходимости создания новых экспортных маршрутов и дальнейшей газификации российских регионов, в частности, создания газотранспортной инфраструктуры в Восточной Сибири и на Дальнем Востоке с возможностью ее интеграции в ЕСГ.

7.3. Направления развития информационно-телекоммуникационной инфраструктуры.

7.3.1. Устранение «цифрового неравенства» через создание устойчивой и безопасной информационно-телекоммуникационной инфраструктуры для обеспечения широкополосного доступа к сети «Интернет» для всех территорий Российской Федерации.

7.3.2. Повышение информационно-телекоммуникационной связанности территории за счет широкого использования технологий спутниковой связи для наиболее удаленных и труднодоступных районов при обязательном условии повышения доступности телефонной спутниковой связи и спутникового интернета для населения.

7.3.3. Обеспечение покрытия сетями связи с возможностью беспроводной передачи данных транспортных магистралей, расположенных в пределах транспортных коридоров «Запад – Восток» и «Север – Юг». Содействие внедрению современных сетей связи и сетей узкополосной связи для сбора и обработки телеметрической информации во всех крупных городских агломерациях.

7.3.4. Развитие сети центров хранения и обработки больших массивов данных (дата-центров) на территориях со значительным электроэнергетическим профицитом, наличием необходимой мощности информационно-телекоммуникационной инфраструктуры оптоволоконных кабелей, особыми природно-климатическими условиями (низкими среднегодовыми температурами), содействие экспорту услуг по обработке и хранению данных.

7.4. Направления по территориальной организации оказания услуг отраслей социальной сферы (здравоохранения, образования, культуры, физической культуры и спорта, социального обслуживания).

7.4.1. Направления развития отраслей социальной сферы в крупных городских агломерациях:

- формирование и развитие медицинских центров, в том числе национальных медицинских исследовательских центров, осуществляющих научно-исследовательскую деятельность, экспорт медицинских услуг, предоставление специализированной и высокотехнологичной медицинской помощи;

- развитие ведущих образовательных организаций высшего образования с целью повышения их конкурентных позиций на глобальном рынке образовательных услуг;
- создание на базе ведущих организаций профессионального образования межрегиональных центров компетенций;
- создание крупных межрегиональных центров выявления, поддержки и развития способностей и талантов у детей и молодежи;
- создание федеральных и межрегиональных центров социально-культурных услуг.

В крупных городских агломерациях необходимо планирование развития сети учреждений отраслей социальной сферы с учетом транспортной доступности указанных услуг, прогноза численности населения и трудовых ресурсов не только крупнейшего города, но и окружающих территорий субъекта Российской Федерации, а также соседних субъектов Российской Федерации.

7.4.2. Усиление роли больших и крупных городов в оказании услуг отраслей социальной сферы для прилегающих территорий.

7.4.3. Обеспечение оптимальной доступности для населения услуг отраслей социальной сферы, не требующих узких компетенций и специализированного высокотехнологичного оборудования и помещений (в том числе для жителей населенных пунктов, расположенных на малонаселенных территориях).

Применение дифференцированного подхода к организации системы оказания услуг:

- в районах с хорошей транспортной доступностью и высокой плотностью населения приоритетное оказание услуг в стационарных условиях;

– в малонаселенных территориях с достаточной транспортной доступностью развитие передвижных мобильных комплексов, оказывающих услуги населению;

– в малонаселенных территориях с низкой транспортной доступностью расширение практики оказания услуг дистанционным способом.

7.5. Формирование научных центров и научно-образовательных центров мирового уровня на базе существующих ведущих в Российской Федерации и в мире российских научных организаций и образовательных организаций высшего образования.

8. Направления по развитию экологического каркаса и сохранению биологического разнообразия.

8.1. Создание новых особо охраняемых природных территорий в районах распространения уникальных природных комплексов, а также субъектах Российской Федерации с большой численностью населения и интенсивным экономическим развитием.

8.2. Снижение антропогенного воздействия на водные объекты и пойменные экосистемы, включая реку Волгу, озеро Байкал, Телецкое озеро и другие крупные водные объекты.

8.3. Создание сети объектов по термическому обезвреживанию твердых коммунальных отходов, а также стимулирование переработки отходов во вторичное сырье.

8.4. Формирование и развитие «экологического каркаса» густонаселенных территорий с интенсивным антропогенным воздействием, включая крупные городские агломерации и промышленные центры.

VII. Сценарии пространственного развития Российской Федерации

1. Инерционный сценарий пространственного развития Российской Федерации предполагает сохранение текущих тенденций без формирования приоритетов и механизмов пространственного развития, в том числе, без необходимого развития магистральной транспортной и энергетической инфраструктуры.

В результате усилится социально-экономическое неравенство как внутри, так и между субъектами Российской Федерации при низких темпах экономического роста.

2. Целевой сценарий пространственного развития предполагает создание условий для формирования устойчивой полицентрической системы пространственного развития за счет увеличения количества и расширения географии центров экономического роста.

Вовлечению территорий в экономический рост будет способствовать повышение транспортной связанности центров экономического роста. Одним из важнейших результатов развития транспортной инфраструктуры также станет вовлечение в радиус транспортной доступности крупных городских агломераций городских округов и муниципальных районов, в которых проживают до 7 млн. человек.

Экспортные перевозки товаров всеми видами транспорта (за исключением трубопроводного) увеличатся к 2025 году почти на 30%. При этом около 85% указанного прироста будет обеспечено перевозками товаров, относящихся к группе несырьевых неэнергетических, прежде всего продовольственных товаров, химической продукции, древесины и целлюлозно-бумажных изделий, машиностроительной продукции. В результате вес несырьевых неэнергетических товаров в общем объеме экспортных перевозок (за исключением товаров, транспортируемых по трубопроводам) вырастет с 39% до 50% к 2025 году.

Повышение пропускной способности на транспортных магистралях, рост скорости транспортировки грузов, а также развитие рынка

контейнерных перевозок сформирует условия для опережающего роста экспорта и реализации транзитного потенциала России.

Сохранению и развитию человеческого капитала будут способствовать повышение доступности услуг отраслей социальной сферы, в том числе за счет развития современных способов оказания услуг, улучшения транспортной доступности и положительных изменений в территориальной организации услуг.

Доля городского населения в Российской Федерации продолжит увеличиваться, но произойдет замедление темпов концентрации населения в пределах Московской и Санкт-Петербургской городских агломераций. Население крупных городских агломераций и центров роста вне агломераций продолжит возрастать.

Одним из важных результатов Стратегии станет предотвращение роста межрегионального социально-экономического неравенства, формирование к 2025 году дополнительных ресурсов поддержки геостратегических и иных типов территорий за счет расширения географии центров роста и их ускоренного развития.

VIII. Механизмы реализации стратегии пространственного развития

1. Реализация настоящей Стратегии обеспечивается согласованными действиями федеральных органов государственной власти, органов государственной власти субъектов Российской Федерации, органов местного самоуправления, бизнеса и заинтересованных сторон.

2. Разработка и утверждение плана мероприятий по реализации Стратегии (далее – План), включающего меры по реализации приоритетных направлений пространственного развития, определенных в настоящей Стратегии, осуществляется Правительством Российской Федерации.

3. Федеральный орган исполнительной власти, ответственный за выработку государственной политики и нормативно-правовое регулирование в сфере социально-экономического развития субъектов Российской Федерации и муниципальных образований, осуществляет:

- методологическое обеспечение пространственного развития;
- формирование и обеспечение функционирования на постоянной основе центра анализа и мониторинга пространственного развития;
- обеспечение разработки статистического инструментария для мониторинга и оценки реализации Стратегии;
- координацию разработки и реализации комплексных программ развития городов и сельских территорий;
- обобщение и продвижение лучших практик реализации проектов развития территорий;
- обеспечение организационно-правовых основ межрегионального и межмуниципального сотрудничества.

4. Обеспечение условий для развития межрегионального взаимодействия осуществляется путем выделения макрорегионов, перечень которых указан в Приложении № 3.

В целях обеспечения координации отраслевых государственных программ, программ социально-экономического развития субъектов Российской Федерации, инвестиционных программ развития субъектов естественных монополий, крупных инвестиционных проектов бизнеса, реализуемых на территории субъектов Российской Федерации, осуществляется разработка аналитических программ территориального развития.

5. На основе перечней отраслей эффективной экономической специализации субъектов Российской Федерации осуществляются:

- формирование состава приоритетных расходных обязательств органов государственной власти субъектов Российской Федерации и

органов местного самоуправления, подлежащих отраслевой финансовой поддержке из федерального бюджета;

– оценка эффективности устанавливаемых региональными и местными органами власти налоговых льгот, учитываемых при предоставлении дотаций на выравнивание уровня бюджетной обеспеченности субъектов Российской Федерации;

– определение территорий (проектов) с преференциальными условиями ведения предпринимательской деятельности и их специализаций.

6. Формирование специальных механизмов развития территорий.

6.1. «Единый инструмент развития территорий» вводится в целях унификации требований к созданию и функционированию территорий с особыми преференциальными условиями ведения предпринимательской деятельности.

«Единый инструмент развития территорий» создается для развития существующих или создания новых центров экономического роста, определяет перечень предоставляемых льгот и преференций с учетом эффективных экономических специализаций, особенностей территории.

Управление территориями с особыми преференциальными условиями ведения предпринимательской деятельности осуществляется на уровне субъектов Российской Федерации и муниципальных образований при необходимой координации и содействии профильных федеральных органов исполнительной власти.

6.2. Комплексная программа развития городов и сельских территорий (далее – Комплексная программа) формируется с учетом приоритетов пространственного развития, определенных в Стратегии, с целью формирования комплексного подхода к развитию городов и сельских территорий, объединяющего отдельные отраслевые меры по ключевым направлениям развития, которые определяются в документах

стратегического и территориального планирования таких территорий, с учетом интегрального индекса развития населенных пунктов.

Комплексная программа распространяет свое действие на отдельные населенные пункты или группы населенных пунктов (для городских агломераций), набор мероприятий программы дифференцируется в зависимости от типа населенного пункта.

Комплексная программа учитывает документы стратегического и территориального планирования федерального и регионального уровней, мероприятия национальных и федеральных проектов Правительства Российской Федерации, государственных и муниципальных программ, непрограммных направлений деятельности органов государственной власти и местного самоуправления, может включать разработку и внедрение передовых практик в сфере государственно-частного партнерства, обучение специалистов органов государственной власти субъектов Российской Федерации и местного самоуправления лучшим практикам управления городами и сельскими территориями.

6.3. Механизмы поддержки геостратегических территорий включают:

– формирование новых и реализацию существующих государственных программ социально-экономического развития геостратегических территорий с приоритетным включением в указанные программы мероприятий, способствующих раскрытию социально-экономического потенциала таких территорий за счет повышения конкурентоспособности региональных экономик и развития человеческого капитала;

– стратегическое и территориальное планирование приграничных субъектов Российской Федерации и приграничных муниципальных образований с учетом планов развития приграничных регионов соседних стран и целей и задач обеспечения национальной безопасности.

7. Механизм совершенствования пространственной организации оказания услуг отраслей социальной сферы (здравоохранения,

образования, культуры, физической культуры и спорта, социального обслуживания) включает последовательность этапов планирования размещения новых либо модернизации, расширения существующих объектов отраслей социальной сферы на федеральном, региональном, местном уровнях.

7.1. Определение потребности в услугах отраслей социальной сферы осуществляется на основе прогноза численности населения (в том числе половозрастной структуры населения) на уровне макрорегионов, субъектов Российской Федерации, муниципальных образований, а также прогноза, определяющего потребность населения в услугах социальной сферы.

7.2. Оценка обеспеченности населения существующей сетью учреждений, эксплуатационного состояния зданий, кадрового и технологического обеспечения существующей сети организаций и учреждений, соответствующего уровня организационного подчинения, учет значения ведомственных и частных объектов в общем объеме оказываемых населению субъекта Российской Федерации или муниципального образования услуг отраслей социальной сферы.

7.3. Расчет существующей и прогнозируемой транспортной доступности (физической, временной и стоимостной) объектов отраслей социальной сферы с учетом планов по развитию транспортной инфраструктуры, численности и плотности населения, размещения населенных пунктов, для определения зон обслуживания объектов отраслей социальной сферы.

7.4. Дополнительные критерии территориальной организации оказания услуг отраслей социальной сферы.

7.4.1. В системе здравоохранения:

- учет распространения природно-очаговых заболеваний и заболеваний, связанных с определенной профессиональной деятельностью;
- учет наличия квалифицированных кадров, расположение в непосредственной близости от объектов здравоохранения крупных

узловых аэропортов, наличие сопутствующей инфраструктуры для размещения и обслуживания лиц, сопровождающих пациентов, в случае длительных курсов лечения и реабилитации при планировании размещения объектов высокотехнологической медицинской помощи.

7.4.2. В системе образовательных организаций высшего образования и профессиональных образовательных организаций дополнительным критерием является прогноз трудовых ресурсов, занятости населения, и структуры занятости по видам экономической деятельности.

8. Механизм развития инфраструктурного каркаса.

8.1. Основным инструментом обеспечения пространственного развития является комплексный план модернизации и расширения магистральной инфраструктуры Российской Федерации (далее – Комплексный план) до 2024 года.

Комплексный план включает магистральные объекты федеральной транспортной инфраструктуры, электроэнергетики и газоснабжения, строительство и реконструкция которых обеспечивает достижение приоритетов пространственного развития Российской Федерации на период до 2025 года.

Реализация Комплексного плана осуществляется посредством приоритетного включения инфраструктурных объектов в государственные программы Российской Федерации, программы субъектов естественных монополий (также осуществляется оценка прямых и косвенных социально-экономических эффектов от строительства, реконструкции объектов инфраструктуры, включенных в Комплексный план) за счет средств федерального бюджета, а также иных источников, в том числе с применением механизмов государственно-частного партнерства.

В целях обеспечения синхронизации во времени и пространстве строительства магистральной инфраструктуры федерального значения со строительством инфраструктурных объектов регионального и местного значения субъектами Российской Федерации формируются комплексные

региональные инфраструктурные планы модернизации и расширения региональной и местной инфраструктур.

8.2. Комплексный план формируется с учетом алгоритма планирования развития магистральной транспортной инфраструктуры, включающего следующие этапы:

8.2.1. Прогноз потребности в строительстве новых объектов, модернизации и расширении существующих объектов магистральной транспортной инфраструктуры, в том числе:

- демографический прогноз Российской Федерации, прогнозы численности населения субъектов Российской Федерации и муниципальных образований;

- макроэкономический прогноз, отраслевой прогноз добычи основных видов полезных ископаемых, производства сельскохозяйственной продукции и продукции обрабатывающих производств, прогноз внешней торговли (экспорта и импорта) по основным товарам, в том числе в разрезе субъектов Российской Федерации;

- прогноз развития центров экономического роста;

- общий прогноз объема перевезенных пассажиров по транспортной сети по всем видам транспорта, учитывающий, в том числе, прогнозы перевозок пассажиров в пригородном сообщении, внутреннего, выездного и въездного туристических потоков;

- общий прогноз объема перевезенных массовых видов грузов и контейнеров по транспортной сети по всем видам транспорта, учитывающий прогнозы перевезенных внутрироссийских, импортных, экспортных и транзитных грузов, а также контейнеров.

8.2.2. Анализ существующих «узких мест» на транспортной сети по всем видам транспорта.

8.2.3. Отбор инфраструктурных проектов должен осуществляться по следующим критериям:

- соответствие цели, задачи и приоритетам Стратегии;

- оценка возможности реализации проекта в рамках государственно-частного партнерства;
- степень проработанности и стадия реализации проекта;
- анализ социально-экономических, в том числе бюджетных эффектов реализации проектов.

IX. Мониторинг реализации Стратегии

Мониторинг реализации Стратегии осуществляется на постоянной основе с учетом достижения целевых показателей пространственного развития.

Состав целевых показателей пространственного развития Российской Федерации указан в Приложении № 4.

В целях осуществления мониторинга реализации Стратегии Правительство Российской Федерации вносит изменения и дополнения в перечень целевых показателей Стратегии и обеспечивает дальнейшее развитие федеральных государственных информационных систем стратегического и территориального планирования.

ПРИЛОЖЕНИЕ № 1

УТВЕРЖДЕНО
распоряжением Правительства
Российской Федерации
от «__» _____ 2018 г. № _____

Эффективные экономические специализации субъектов
Российской Федерации¹

1. Алтайский край

1.1. Отрасли перспективной эффективной экономической специализации Алтайского края:

1. Растениеводство и животноводство, и предоставление соответствующих услуг в этих областях
2. Производство пищевых продуктов
3. Производство напитков
4. Обработка древесины и производство изделий из дерева, кроме мебели
5. Производство лекарственных средств и материалов, применяемых в медицинских целях и материалов, применяемых в медицинских целях
6. Производство резиновых и пластмассовых изделий
7. Производство готовых металлических изделий, кроме машин и оборудования
8. Деятельность в области здравоохранения и социальных услуг (деятельность санаторно-курортных организаций)
9. Производство текстильных изделий
10. Туризм: деятельность гостиниц и предприятий общественного питания; деятельность административная и сопутствующие дополнительные услуги (деятельность туристических агентств и прочих организаций, предоставляющих услуги в сфере туризм)
11. Производство химических веществ и химических продуктов
12. Производство прочей неметаллической минеральной продукции
13. Производство кожи и изделий из кожи

¹ Наименования эффективных экономических специализаций приведены в соответствии с Общероссийским классификатором видов экономической деятельности ОК 029-2014 (КДЕС РЕД. 2)

14. Производство машин и оборудования, не включенных в другие группировки
15. Производство компьютеров, электронных и оптических изделий
16. Производство электрического оборудования
17. Производство автотранспортных средств, прицепов и полуприцепов
18. Производство прочих транспортных средств и оборудования
19. Производство мебели
20. Деятельность в области информации и связи
21. Деятельность профессиональная, научная и техническая
22. Производство кокса и нефтепродуктов
- 1.2. Отрасли неэффективной специализации, но критически важные для экономики:
 1. Лесоводство и лесозаготовки

2. Амурская область

- 2.1. Отрасли перспективной эффективной экономической специализации
 1. Растениеводство и животноводство, и предоставление соответствующих услуг в этих областях
 2. Добыча полезных ископаемых
 3. Деятельность воздушного и космического транспорта
 4. Лесоводство и лесозаготовки
 5. Производство пищевых продуктов
 6. Обработка древесины и производство изделий из дерева, кроме мебели
 7. Производство химических веществ и химических продуктов
 8. Производство машин и оборудования, не включенных в другие группировки
 9. Производство электрического оборудования
 10. Туризм: деятельность гостиниц и предприятий общественного питания; деятельность административная и сопутствующие дополнительные услуги (деятельность туристических агентств и прочих организаций, предоставляющих услуги в сфере туризм).

3. Архангельская область

- 3.1. Отрасли перспективной эффективной экономической специализации:
 1. Лесоводство и лесозаготовки
 2. Рыболовство и рыбоводство
 3. Обработка древесины и производство изделий из дерева, кроме мебели
 4. Производство бумаги и бумажных изделий
 5. Производство прочих транспортных средств и оборудования

6. Туризм: деятельность гостиниц и предприятий общественного питания; деятельность административная и сопутствующие дополнительные услуги (деятельность туристических агентств и прочих организаций, предоставляющих услуги в сфере туризм)
 7. Добыча полезных ископаемых
 8. Производство прочей неметаллической минеральной продукции
 9. Производство готовых металлических изделий, кроме машин и оборудования
 10. Производство электрического оборудования
 11. Производство машин и оборудования, не включенных в другие группировки
 12. Деятельность в области информации и связи
 13. Производство химических веществ и химических продуктов
 14. Производство пищевых продуктов
- 3.2. Отрасли неэффективной специализации, но критически важные для экономики:
1. Растениеводство и животноводство, и предоставление соответствующих услуг в этих областях
4. Астраханская область
- 4.1. Отрасли перспективной эффективной экономической специализации
1. Рыболовство и рыбоводство
 2. Добыча полезных ископаемых
 3. Производство текстильных изделий
 4. Производство кокса и нефтепродуктов
 5. Производство прочих транспортных средств и оборудования
 6. Туризм: деятельность гостиниц и предприятий общественного питания; деятельность административная и сопутствующие дополнительные услуги (деятельность туристических агентств и прочих организаций, предоставляющих услуги в сфере туризм)
 7. Растениеводство и животноводство, и предоставление соответствующих услуг в этих областях
 8. Производство пищевых продуктов
 9. Производство напитков
 10. Производство кожи и изделий из кожи
 11. Производство химических веществ и химических продуктов
 12. Производство резиновых и пластмассовых изделий
 13. Производство прочей неметаллической минеральной продукции

14. Производство готовых металлических изделий, кроме машин и оборудования
15. Производство машин и оборудования, не включенных в другие группировки
16. Производство компьютеров, электронных и оптических изделий
17. Производство электрического оборудования

5. Белгородская область

5.1 Отрасли перспективной эффективной экономической специализации

1. Растениеводство и животноводство, и предоставление соответствующих услуг в этих областях
2. Добыча полезных ископаемых
3. Производство пищевых продуктов
4. Производство лекарственных средств и материалов, применяемых в медицинских целях и материалов, применяемых в медицинских целях
5. Производство прочей неметаллической минеральной продукции
6. Производство металлургическое
7. Производство готовых металлических изделий, кроме машин и оборудования
8. Производство напитков
9. Производство химических веществ и химических продуктов
10. Производство машин и оборудования, не включенных в другие группировки
11. Производство электрического оборудования
12. Производство компьютеров, электронных и оптических изделий
13. Производство автотранспортных средств, прицепов и полуприцепов
14. Производство бумаги и бумажных изделий
15. Производство одежды
16. Туризм: деятельность гостиниц и предприятий общественного питания; деятельность административная и сопутствующие дополнительные услуги (деятельность туристических агентств и прочих организаций, предоставляющих услуги в сфере туризм)
17. Деятельность в области информации и связи
18. Деятельность профессиональная, научная и техническая
19. Деятельность полиграфическая и копирование носителей информации

6. Брянская область

6.1. Отрасли перспективной эффективной экономической специализации:

1. Растениеводство и животноводство, и предоставление соответствующих услуг в этих областях
2. Производство пищевых продуктов
3. Производство резиновых и пластмассовых изделий
4. Производство прочей неметаллической минеральной продукции
5. Производство компьютеров, электронных и оптических изделий
6. Производство машин и оборудования, не включенных в другие группировки
7. Производство автотранспортных средств, прицепов и полуприцепов
8. Производство прочих транспортных средств и оборудования
9. Производство мебели
10. Производство бумаги и бумажных изделий
11. Производство кожи и изделий из кожи
12. Производство химических веществ и химических продуктов
13. Производство готовых металлических изделий, кроме машин и оборудования
14. Производство электрического оборудования
15. Производство прочих готовых изделий

6.2. Отрасли неэффективной специализации, но критически важные для экономики области:

1. Обработка древесины и производство изделий из дерева, кроме мебели
2. Производство текстильных изделий

7. Владимирская область

7.1. Отрасли перспективной эффективной экономической специализации: Растениеводство и животноводство, и предоставление соответствующих услуг в этих областях

1. Производство пищевых продуктов
2. Обработка древесины и производство изделий из дерева, кроме мебели
3. Производство текстильных изделий
4. Производство кожи и изделий из кожи
5. Производство химических веществ и химических продуктов
6. Производство лекарственных средств и материалов, применяемых в медицинских целях
7. Производство резиновых и пластмассовых изделий
8. Производство прочей неметаллической минеральной продукции
9. Производство металлургическое
10. Производство готовых металлических изделий, кроме машин и оборудования
11. Производство компьютеров, электронных и оптических изделий

12. Производство электрического оборудования
13. Производство машин и оборудования, не включенных в другие группировки
14. Производство мебели
15. Туризм: деятельность гостиниц и предприятий общественного питания; деятельность административная и сопутствующие дополнительные услуги (деятельность туристических агентств и прочих организаций, предоставляющих услуги в сфере туризм)
16. Производство автотранспортных средств, прицепов и полуприцепов
17. Производство прочих транспортных средств и оборудования
18. Производство прочих готовых изделий
19. Лесоводство и лесозаготовки
20. Производство напитков
21. Производство одежды

8. Волгоградская область

- 8.1. Отрасли перспективной эффективной экономической специализации :
 1. Растениеводство и животноводство, и предоставление соответствующих услуг в этих областях
 2. Производство кокса и нефтепродуктов
 3. Производство химических веществ и химических продуктов
 4. Производство резиновых и пластмассовых изделий
 5. Производство прочей неметаллической минеральной продукции
 6. Производство металлургическое
 7. Производство готовых металлических изделий, кроме машин и оборудования
 8. Производство машин и оборудования, не включенных в другие группировки
 9. Деятельность в области информации и связи
 10. Добыча полезных ископаемых
 11. Производство пищевых продуктов
 12. Производство напитков
 13. Производство лекарственных средств и материалов, применяемых в медицинских целях
 14. Производство компьютеров, электронных и оптических изделий
 15. Производство электрического оборудования
 16. Производство автотранспортных средств, прицепов и полуприцепов
 17. Производство прочих транспортных средств и оборудования
 18. Производство мебели
 19. Производство прочих готовых изделий

20. Туризм: деятельность гостиниц и предприятий общественного питания; деятельность административная и сопутствующие дополнительные услуги (деятельность туристических агентств и прочих организаций, предоставляющих услуги в сфере туризм)
21. Деятельность профессиональная, научная и техническая
22. Производство текстильных изделий
23. Производство кожи и изделий из кожи

9. Вологодская область

9.1. Отрасли перспективной эффективной экономической специализации:

1. Лесоводство и лесозаготовки
2. Обработка древесины и производство изделий из дерева, кроме мебели
3. Производство металлургическое
4. Производство готовых металлических изделий, кроме машин и оборудования
5. Производство химических веществ и химических продуктов
6. Растениеводство и животноводство, и предоставление соответствующих услуг в этих областях
7. Производство пищевых продуктов
8. Производство текстильных изделий
9. Производство бумаги и бумажных изделий
10. Производство компьютеров, электронных и оптических изделий
11. Производство электрического оборудования
12. Производство машин и оборудования, не включенных в другие группировки
13. Производство мебели
14. Производство прочих готовых изделий
15. Туризм: деятельность гостиниц и предприятий общественного питания; деятельность административная и сопутствующие дополнительные услуги (деятельность туристических агентств и прочих организаций, предоставляющих услуги в сфере туризм)

10. Воронежская область

10.1. Отрасли перспективной эффективной экономической специализации:

1. Растениеводство и животноводство, и предоставление соответствующих услуг в этих областях
2. Производство пищевых продуктов
3. Производство химических веществ и химических продуктов
4. Производство прочей неметаллической минеральной продукции

5. Производство готовых металлических изделий, кроме машин и оборудования
6. Производство компьютеров, электронных и оптических изделий
7. Производство электрического оборудования
8. Производство машин и оборудования, не включенных в другие группировки
9. Деятельность профессиональная, научная и техническая
10. Производство лекарственных средств и материалов, применяемых в медицинских целях
11. Производство текстильных изделий
12. Производство одежды
13. Производство кожи и изделий из кожи
14. Производство бумаги и бумажных изделий
15. Деятельность полиграфическая и копирование информации
16. Производство резиновых и пластмассовых изделий
17. Производство металлургическое
18. Производство прочих транспортных средств и оборудования
19. Производство прочих готовых изделий
20. Туризм: деятельность гостиниц и предприятий общественного питания; деятельность административная и сопутствующие дополнительные услуги (деятельность туристических агентств и прочих организаций, предоставляющих услуги в сфере туризм)
21. Деятельность в сфере телекоммуникаций
22. Деятельность в области информационных технологий
23. Деятельность в области информации и связи.
- 10.2. Отрасли неэффективной специализации, но критически важные для экономики области
 1. Обработка древесины и производство изделий из дерева, кроме мебели
 2. Производство кокса и нефтепродуктов
 3. Производство автотранспортных средств, прицепов и полуприцепов
11. Еврейская автономная область
 - 11.1. Отрасли перспективной эффективной экономической специализации:
 1. Добыча полезных ископаемых
 2. Лесоводство и лесозаготовки
 3. Обработка древесины и производство изделий из дерева, кроме мебели
 4. Производство прочей неметаллической минеральной продукции
 5. Растениеводство и животноводство, и предоставление соответствующих услуг в этих областях

6. Производство металлургическое

12. Забайкальский край

12.1. Отрасли перспективной эффективной экономической специализации

1. Лесоводство и лесозаготовки
2. Добыча полезных ископаемых
3. Растениеводство и животноводство, и предоставление соответствующих услуг в этих областях
4. Обработка древесины и производство изделий из дерева, кроме мебели
5. Производство бумаги и бумажных изделий
6. Производство прочей неметаллической минеральной продукции
7. Производство металлургическое
8. Производство машин и оборудования, не включенных в другие группировки
9. Производство прочих транспортных средств и оборудования

13. Ивановская область

13.1. Отрасли перспективной эффективной экономической специализации:

1. Растениеводство и животноводство, и предоставление соответствующих услуг в этих областях
2. Производство пищевых продуктов
3. Производство напитков
4. Производство текстильных изделий
5. Производство одежды
6. Производство резиновых и пластмассовых изделий
7. Производство готовых металлических изделий, кроме машин и оборудования
8. Производство металлургическое
9. Туризм: деятельность гостиниц и предприятий общественного питания; деятельность административная и сопутствующие дополнительные услуги (деятельность туристических агентств и прочих организаций, предоставляющих услуги в сфере туризм)
10. Производство химических веществ и химических продуктов
11. Производство прочей неметаллической минеральной продукции
12. Производство компьютеров, электронных и оптических изделий
13. Производство электрического оборудования
14. Производство машин и оборудования, не включенных в другие группировки
15. Производство прочих готовых изделий

14. Иркутская область

14.1. Отрасли перспективной эффективной экономической специализации:

1. Лесоводство и лесозаготовки
2. Добыча полезных ископаемых
3. Обработка древесины и производство изделий из дерева, кроме мебели
4. Производство бумаги и бумажных изделий
5. Производство металлургическое
6. Производство лекарственных средств и материалов, применяемых в медицинских целях
7. Производство прочих транспортных средств и оборудования
8. Туризм: деятельность гостиниц и предприятий общественного питания; деятельность административная и сопутствующие дополнительные услуги (деятельность туристических агентств и прочих организаций, предоставляющих услуги в сфере туризм)
9. Растениеводство и животноводство, и предоставление соответствующих услуг в этих областях
10. Производство химических веществ и химических продуктов
11. Производство машин и оборудования, не включенных в другие группировки
12. Производство компьютеров, электронных и оптических изделий
13. Производство электрического оборудования
14. Деятельность в области информации и связи
15. Производство кокса и нефтепродуктов
16. Производство пищевых продуктов
17. Производство напитков
18. Производство резиновых и пластмассовых изделий

15. Кабардино-Балкарская Республика

15.1. Отрасли перспективной эффективной экономической специализации

1. Растениеводство и животноводство, и предоставление соответствующих услуг в этих областях
2. Производство пищевых продуктов
3. Производство напитков
4. Производство электрического оборудования
5. Производство текстильных изделий
6. Производство одежды
7. Производство прочей неметаллической минеральной продукции
8. Производство компьютеров, электронных и оптических изделий

9. Производство кожи и изделий из кожи
 10. Производство химических веществ и химических продуктов
 11. Производство резиновых и пластмассовых изделий
 12. Производство металлургическое
 13. Производство машин и оборудования, не включенных в другие группировки
 14. Производство готовых металлических изделий, кроме машин и оборудования
 15. Производство прочих готовых изделий
 16. Производство автотранспортных средств, прицепов и полуприцепов
 17. Производство прочих транспортных средств и оборудования
 18. Производство лекарственных средств и материалов, применяемых в медицинских целях
 19. Туризм: деятельность гостиниц и предприятий общественного питания; деятельность административная и сопутствующие дополнительные услуги (деятельность туристических агентств и прочих организаций, предоставляющих услуги в сфере туризм)
 20. Деятельность в области здравоохранения и социальных услуг (деятельность санаторно-курортных организаций)
16. Калининградская область
- 16.1. Отрасли перспективной эффективной экономической специализации:
 1. Растениеводство и животноводство, и предоставление соответствующих услуг в этих областях
 2. Рыболовство и рыбоводство
 3. Производство пищевых продуктов
 4. Производство текстильных изделий
 5. Производство готовых металлических изделий, кроме машин и оборудования
 6. Производство компьютеров, электронных и оптических изделий
 7. Производство автотранспортных средств, прицепов и полуприцепов
 8. Производство прочих транспортных средств и оборудования
 9. Производство мебели
 10. Туризм: деятельность гостиниц и предприятий общественного питания; деятельность административная и сопутствующие дополнительные услуги (деятельность туристических агентств и прочих организаций, предоставляющих услуги в сфере туризм)
 11. Деятельность в области информации и связи
 12. Производство химических веществ и химических продуктов

13. Производство лекарственных средств и материалов, применяемых в медицинских целях
14. Производство электрического оборудования
15. Производство машин и оборудования, не включенных в другие группировки
16. Производство прочих готовых изделий
17. Деятельность в области здравоохранения и социальных услуг (деятельность санаторно-курортных организаций)

17. Калужская область

17.1. Отрасли перспективной эффективной экономической специализации:

1. Растениеводство и животноводство, и предоставление соответствующих услуг в этих областях
2. Производство пищевых продуктов
3. Производство лекарственных средств и материалов, применяемых в медицинских целях
4. Производство резиновых и пластмассовых изделий
5. Производство прочей неметаллической минеральной продукции
6. Производство металлургическое
7. Производство готовых металлических изделий, кроме машин и оборудования
8. Производство компьютеров, электронных и оптических изделий
9. Производство электрического оборудования
10. Производство автотранспортных средств, прицепов и полуприцепов
11. Производство химических веществ и химических продуктов
12. Производство прочих готовых изделий
13. Туризм: деятельность гостиниц и предприятий общественного питания; деятельность административная и сопутствующие дополнительные услуги (деятельность туристических агентств и прочих организаций, предоставляющих услуги в сфере туризм)
14. Производство машин и оборудования, не включенных в другие группировки
15. Деятельность профессиональная, научная и техническая
16. Производство текстильных изделий
17. Производство одежды
18. Производство кожи и изделий из кожи

18. Камчатский край

18.1. Отрасли перспективной эффективной экономической специализации

1. Рыболовство и рыбоводство
2. Производство пищевых продуктов
3. Туризм: деятельность гостиниц и предприятий общественного питания; деятельность административная и сопутствующие дополнительные услуги (деятельность туристических агентств и прочих организаций, предоставляющих услуги в сфере туризм)
4. Добыча полезных ископаемых

19. Карачаево-Черкесская Республика

19.1. Отрасли перспективной эффективной экономической специализации

1. Растениеводство и животноводство, и предоставление соответствующих услуг в этих областях
2. Производство пищевых продуктов
3. Производство напитков
4. Производство текстильных изделий
5. Производство резиновых и пластмассовых изделий
6. Производство прочей неметаллической минеральной продукции
7. Производство одежды
8. Туризм: деятельность гостиниц и предприятий общественного питания; деятельность административная и сопутствующие дополнительные услуги (деятельность туристических агентств и прочих организаций, предоставляющих услуги в сфере туризм)
9. Деятельность в области здравоохранения и социальных услуг (деятельность санаторно-курортных организаций)

20. Кемеровская область

20.1. Отрасли перспективной эффективной экономической специализации

1. Добыча полезных ископаемых
2. Производство металлургическое
3. Производство химических веществ и химических продуктов
4. Производство кокса и нефтепродуктов
5. Растениеводство и животноводство, и предоставление соответствующих услуг в этих областях
6. Производство пищевых продуктов
7. Производство напитков
8. Обработка древесины и производство изделий из дерева, кроме мебели
9. Производство резиновых и пластмассовых изделий
10. Производство прочей неметаллической минеральной продукции
11. Производство готовых металлических изделий, кроме машин и оборудования
12. Производство компьютеров, электронных и оптических изделий
13. Производство электрического оборудования

14. Производство машин и оборудования, не включенных в другие группировки
15. Производство автотранспортных средств, прицепов и полуприцепов
16. Производство мебели
17. Производство прочих готовых изделий
18. Туризм: деятельность гостиниц и предприятий общественного питания; деятельность административная и сопутствующие дополнительные услуги (деятельность туристических агентств и прочих организаций, предоставляющих услуги в сфере туризм)

21. Кировская область

21.1. Отрасли перспективной эффективной экономической специализации:

1. Растениеводство и животноводство, и предоставление соответствующих услуг в этих областях
2. Производство пищевых продуктов
3. Обработка древесины и производство изделий из дерева, кроме мебели
4. Производство химических веществ и химических продуктов
5. Производство лекарственных средств и материалов, применяемых в медицинских целях
6. Производство резиновых и пластмассовых изделий
7. Производство электрического оборудования
8. Производство машин и оборудования, не включенных в другие группировки
9. Производство мебели
10. Производство прочей неметаллической минеральной продукции
11. Производство металлургическое
12. Производство прочих готовых изделий
13. Производство прочих транспортных средств и оборудования

22. Костромская область

22.1. Отрасли перспективной эффективной экономической специализации

1. Растениеводство и животноводство, и предоставление соответствующих услуг в этих областях
2. Лесоводство и лесозаготовки
3. Производство одежды
4. Обработка древесины и производство изделий из дерева, кроме мебели
5. Производство металлургическое
6. Производство готовых металлических изделий, кроме машин и оборудования

7. Производство машин и оборудования, не включенных в другие группировки
8. Производство мебели
9. Производство прочих готовых изделий
10. Туризм: деятельность гостиниц и предприятий общественного питания; деятельность административная и сопутствующие дополнительные услуги (деятельность туристических агентств и прочих организаций, предоставляющих услуги в сфере туризма)
11. Производство химических веществ и химических продуктов

23. Краснодарский край

23.1. Отрасли перспективной эффективной экономической специализации

1. Растениеводство и животноводство, и предоставление соответствующих услуг в этих областях
2. Производство пищевых продуктов
3. Производство напитков
4. Производство табачных изделий
5. Производство кокса и нефтепродуктов
6. Производство прочей неметаллической минеральной продукции
7. Производство машин и оборудования, не включенных в другие группировки
8. Туризм (деятельность гостиниц и предприятий общественного питания; деятельность санаторно-курортных организаций)
9. Деятельность в области здравоохранения и социальных услуг (санаторно-курортные организации)
10. Деятельность полиграфическая и копирование носителей информации
11. Производство химических веществ и химических продуктов
12. Производство лекарственных средств и материалов, применяемых в медицинских целях
13. Производство резиновых и пластмассовых изделий
14. Производство металлургическое
15. Производство компьютеров, электронных и оптических изделий
16. Производство электрического оборудования
17. Производство автотранспортных средств, прицепов и полуприцепов
18. Производство прочих транспортных средств и оборудования
19. Деятельность профессиональная, научная и техническая
20. Деятельность в области информации и связи

24. Красноярский край

24.1. Отрасли перспективной эффективной экономической специализации:

1. Лесоводство и лесозаготовки
2. Добыча полезных ископаемых
3. Обработка древесины и производство изделий из дерева, кроме мебели
4. Производство металлургическое
5. Производство машин и оборудования, не включенных в другие группировки
6. Растениеводство и животноводство, и предоставление соответствующих услуг в этих областях
7. Производство пищевых продуктов
8. Производство бумаги и бумажных изделий
9. Производство кокса и нефтепродуктов
10. Производство химических веществ и химических продуктов
11. Производство лекарственных средств и материалов, применяемых в медицинских целях
12. Производство готовых металлических изделий, кроме машин и оборудования
13. Производство компьютеров, электронных и оптических изделий
14. Производство электрического оборудования
15. Производство автотранспортных средств, прицепов и полуприцепов
16. Производство прочих транспортных средств и оборудования
17. Производство прочей неметаллической минеральной продукции
18. Туризм: деятельность гостиниц и предприятий общественного питания; деятельность административная и сопутствующие дополнительные услуги (деятельность туристических агентств и прочих организаций, предоставляющих услуги в сфере туризм)
19. Деятельность в области информации и связи
20. Деятельность профессиональная, научная и техническая

25. Курганская область

25.1. Отрасли перспективной эффективной экономической специализации:

1. Растениеводство и животноводство, и предоставление соответствующих услуг в этих областях
2. Производство пищевых продуктов
3. Производство лекарственных средств и материалов, применяемых в медицинских целях
4. Производство прочей неметаллической минеральной продукции
5. Производство готовых металлических изделий, кроме машин и оборудования

6. Производство машин и оборудования, не включенных в другие группировки
7. Производство автотранспортных средств, прицепов и полуприцепов
8. Производство прочих транспортных средств и оборудования
9. Производство напитков
10. Производство электрического оборудования

26. Курская область

26.1. Отрасли перспективной эффективной экономической специализации

1. Растениеводство и животноводство, и предоставление соответствующих услуг в этих областях
2. Добыча полезных ископаемых
3. Производство пищевых продуктов
4. Производство текстильных изделий
5. Производство одежды
6. Производство кожи и изделий из кожи
7. Производство химических веществ и химических продуктов
8. Производство лекарственных средств и материалов, применяемых в медицинских целях
9. Производство резиновых и пластмассовых изделий
10. Производство электрического оборудования
11. Производство компьютеров, электронных и оптических изделий
12. Производство прочей неметаллической минеральной продукции
13. Производство готовых металлических изделий, кроме машин и оборудования
14. Производство машин и оборудования, не включенных в другие группировки
15. Производство автотранспортных средств, прицепов и полуприцепов

26.2. Отрасли неэффективной специализации, но критически важные для экономики Курской области:

1. Производство бумаги и бумажных изделий

27. Ленинградская область

27.1. Отрасли перспективной эффективной экономической специализации:

1. Растениеводство и животноводство, и предоставление соответствующих услуг в этих областях
2. Лесоводство и лесозаготовки
3. Производство пищевых продуктов

4. Производство табачных изделий
5. Обработка древесины и производство изделий из дерева, кроме мебели
6. Производство бумаги и бумажных изделий
7. Производство кокса и нефтепродуктов
8. Производство химических веществ и химических продуктов
9. Производство резиновых и пластмассовых изделий
10. Производство автотранспортных средств, прицепов и полуприцепов
11. Производство прочих транспортных средств и оборудования
12. Рыболовство и рыбоводство
13. Добыча полезных ископаемых
14. Производство напитков
15. Производство лекарственных средств и материалов, применяемых в медицинских целях
16. Производство готовых металлических изделий, кроме машин и оборудования
17. Производство компьютеров, электронных и оптических изделий
18. Производство электрического оборудования
19. Производство машин и оборудования, не включенных в другие группировки
20. Туризм: деятельность гостиниц и предприятий общественного питания; деятельность административная и сопутствующие дополнительные услуги (деятельность туристических агентств и прочих организаций, предоставляющих услуги в сфере туризм)
21. Деятельность в области информации и связи
22. Деятельность профессиональная, научная и техническая
23. Производство мебели
- 27.2. Отрасли неэффективной специализации, но критически важные для экономики области:
 1. Производство одежды
28. Липецкая область
 - 28.1. Отрасли перспективной эффективной экономической специализации
 2. Растениеводство и животноводство, и предоставление соответствующих услуг в этих областях
 3. Производство пищевых продуктов
 4. Производство напитков
 5. Производство резиновых и пластмассовых изделий
 6. Производство металлургическое

7. Производство готовых металлических изделий, кроме машин и оборудования
8. Производство машин и оборудования, не включенных в другие группировки
9. Производство химических веществ и химических продуктов
10. Производство прочей неметаллической минеральной продукции
11. Производство компьютеров, электронных и оптических изделий
12. Производство электрического оборудования
13. Производство автотранспортных средств, прицепов и полуприцепов
14. Производство прочих готовых изделий
15. Производство бумаги
16. Производство текстильных изделий
17. Производство одежды
18. Туризм: деятельность гостиниц и предприятий общественного питания; деятельность административная и сопутствующие дополнительные услуги (деятельность туристических агентств и прочих организаций, предоставляющих услуги в сфере туризм)

29. Магаданская область

29.1. Отрасли перспективной эффективной экономической специализации:

1. Добыча полезных ископаемых
2. Рыболовство и рыбоводство
3. Производство металлургическое

30. Московская область

30.1. Отрасли перспективной эффективной экономической специализации

4. Производство пищевых продуктов
5. Производство напитков
6. Обработка древесины и производство изделий из дерева, кроме мебели
7. Деятельность полиграфическая и копирование носителей информации
8. Производство химических веществ и химических продуктов
9. Производство резиновых и пластмассовых изделий
10. Производство прочей неметаллической минеральной продукции
11. Производство готовых металлических изделий, кроме машин и оборудования
12. Производство компьютеров, электронных и оптических изделий
13. Производство электрического оборудования
14. Производство машин и оборудования, не включенных в другие группировки

15. Производство прочих транспортных средств и оборудования
16. Производство мебели
17. Туризм: деятельность гостиниц и предприятий общественного питания; деятельность административная и сопутствующие дополнительные услуги (деятельность туристических агентств и прочих организаций, предоставляющих услуги в сфере туризм)
18. Деятельность профессиональная, научная и техническая
19. Растениеводство и животноводство, и предоставление соответствующих услуг в этих областях
20. Производство лекарственных средств и материалов, применяемых в медицинских целях
21. Производство автотранспортных средств, прицепов и полуприцепов
22. Производство металлургическое
23. Производство прочих готовых изделий
24. Деятельность в области информации и связи

31. Мурманская область

31.1. Отрасли перспективной эффективной экономической специализации:

1. Рыболовство и рыбоводство
2. Добыча полезных ископаемых
3. Производство металлургическое
4. Туризм: деятельность гостиниц и предприятий общественного питания; деятельность административная и сопутствующие дополнительные услуги (деятельность туристических агентств и прочих организаций, предоставляющих услуги в сфере туризм)
5. Производство прочих транспортных средств и оборудования
6. Деятельность в области информации и связи

32. Ненецкий автономный округ

32.1. Отрасли перспективной эффективной экономической специализации

1. Добыча полезных ископаемых

32.2. Отрасли неэффективной специализации, но критически важные для экономики Ненецкого автономного округа:

1. Рыболовство и рыбоводство
2. Растениеводство и животноводство, и предоставление соответствующих услуг в этих областях (оленоводство)

33. Нижегородская область

33.1. Отрасли перспективной эффективной экономической специализации:

1. Производство напитков
 2. Производство бумаги и бумажных изделий
 3. Деятельность полиграфическая и копирование носителей информации
 4. Производство кокса и нефтепродуктов
 5. Производство химических веществ и химических продуктов
 6. Производство резиновых и пластмассовых изделий
 7. Производство прочей неметаллической минеральной продукции
 8. Производство металлургическое
 9. Производство готовых металлических изделий, кроме машин и оборудования
 10. Производство компьютеров, электронных и оптических изделий
 11. Производство электрического оборудования
 12. Производство автотранспортных средств, прицепов и полуприцепов
 13. Производство прочих транспортных средств и оборудования
 14. Деятельность профессиональная, научная и техническая
 15. Растениеводство и животноводство, и предоставление соответствующих услуг в этих областях
 16. Производство пищевых продуктов
 17. Рыболовство и рыбоводство
 18. Обработка древесины и производство изделий из дерева, кроме мебели
 19. Производство машин и оборудования, не включенных в другие группировки
 20. Производство мебели
 21. Производство лекарственных средств и материалов, применяемых в медицинских целях
 22. Производство прочих готовых изделий
 23. Туризм: деятельность гостиниц и предприятий общественного питания; деятельность административная и сопутствующие дополнительные услуги (деятельность туристических агентств и прочих организаций, предоставляющих услуги в сфере туризм)
 24. Деятельность в области информации и связи
-
34. Новгородская область
 - 34.1. Отрасли перспективной эффективной экономической специализации
 1. Растениеводство и животноводство, и предоставление соответствующих услуг в этих областях
 2. Лесоводство и лесозаготовки
 3. Производство пищевых продуктов
 4. Производство напитков

5. Производство текстильных изделий
 6. Обработка древесины и производство изделий из дерева
 7. Производство бумаги и бумажных изделий
 8. Деятельность полиграфическая и копирование носителей информации
 9. Производство химических веществ и химических продуктов
 10. Производство прочей неметаллической минеральной продукции
 11. Производство готовых металлических изделий, кроме машин и оборудования
 12. Производство электрического оборудования
 13. Производство мебели
 14. Производство одежды
 15. Производство металлургическое
 16. Производство компьютеров, электронных и оптических изделий
 17. Производство машин и оборудования, не включенных в другие группировки
 18. Производство автотранспортных средств, прицепов и полуприцепов
 19. Туризм: деятельность гостиниц и предприятий общественного питания; деятельность административная и сопутствующие дополнительные услуги (деятельность туристических агентств и прочих организаций, предоставляющих услуги в сфере туризм)
 20. Деятельность в области информации и связи
-
35. Новосибирская область
 - 35.1. Отрасли перспективной эффективной экономической специализации:
 1. Растениеводство и животноводство, и предоставление соответствующих услуг в этих областях
 2. Производство пищевых продуктов
 3. Производство напитков
 4. Производство кожи и изделий из кожи
 5. Производство химических веществ и химических продуктов
 6. Производство резиновых и пластмассовых изделий
 7. Производство лекарственных средств и материалов, применяемых в медицинских целях
 8. Производство прочей неметаллической минеральной продукции
 9. Производство компьютеров, электронных и оптических изделий
 10. Производство электрического оборудования
 11. Производство машин и оборудования, не включенных в другие группировки
 12. Производство прочих транспортных средств и оборудования

13. Производство готовых металлических изделий, кроме машин и оборудования
14. Деятельность в области информации и связи
15. Деятельность профессиональная, научная и техническая
16. Добыча полезных ископаемых
17. Обработка древесины и производство изделий из дерева, кроме мебели
18. Производство автотранспортных средств, прицепов и полуприцепов
19. Деятельность полиграфическая и копирование носителей информации

36. Омская область

36.1. Отрасли перспективной эффективной экономической специализации:

1. Растениеводство и животноводство, и предоставление соответствующих услуг в этих областях
2. Производство пищевых продуктов
3. Производство напитков
4. Производство кокса и нефтепродуктов
5. Производство резиновых и пластмассовых изделий
6. Производство компьютеров, электронных и оптических изделий
7. Обработка древесины и производство изделий из дерева, кроме мебели
8. Деятельность полиграфическая и копирование носителей информации
9. Производство химических веществ и химических продуктов
10. Производство электрического оборудования
11. Производство машин и оборудования, не включенных в другие группировки
12. Производство автотранспортных средств, прицепов и полуприцепов
13. Производство прочих транспортных средств и оборудования
14. Производство мебели
15. Деятельность в области информации и связи
16. Деятельность профессиональная, научная и техническая

37. Оренбургская область

37.1. Отрасли перспективной эффективной экономической специализации:

1. Растениеводство и животноводство, и предоставление соответствующих услуг в этих областях
2. Добыча полезных ископаемых
3. Производство прочей неметаллической минеральной продукции
4. Производство металлургическое
5. Производство готовых металлических изделий, кроме машин и оборудования

6. Производство кокса и нефтепродуктов
7. Производство машин и оборудования, не включенных в другие группировки
8. Производство пищевых продуктов
9. Производство химических веществ и химических продуктов
10. Производство резиновых и пластмассовых изделий
11. Производство электрического оборудования
12. Производство автотранспортных средств, прицепов и полуприцепов
13. Производство мебели
14. Производство прочих готовых изделий
15. Производство кожи и изделий из кожи
16. Деятельность полиграфическая и копирование носителей информации

38. Орловская область

38.1. Отрасли перспективной эффективной экономической специализации:

1. Растениеводство и животноводство, и предоставление соответствующих услуг в этих областях
2. Производство текстильных изделий
3. Производство пищевых продуктов
4. Производство прочей неметаллической минеральной продукции
5. Производство готовых металлических изделий, кроме машин и оборудования
6. Производство компьютеров, электронных и оптических изделий
7. Производство электрического оборудования
8. Производство машин и оборудования, не включенных в другие группировки
9. Производство одежды
10. Производство кожи и изделий из кожи
11. Производство химических веществ и химических продуктов
12. Производство резиновых и пластмассовых изделий
13. Производство металлургическое
14. Производство автотранспортных средств, прицепов и полуприцепов

39. Пензенская область

39.1. Отрасли перспективной эффективной экономической специализации:

1. Растениеводство и животноводство, и предоставление соответствующих услуг в этих областях
2. Производство пищевых продуктов
3. Производство напитков

4. Производство лекарственных средств и материалов, применяемых в медицинских целях
5. Производство готовых металлических изделий, кроме машин и оборудования
6. Производство компьютеров, электронных и оптических изделий
7. Производство электрического оборудования
8. Производство машин и оборудования, не включенных в другие группировки
9. Производство мебели
10. Производство бумаги и бумажных изделий
11. Производство прочей неметаллической минеральной продукции
12. Производство кожи и изделий из кожи
13. Производство химических веществ и химических продуктов
14. Производство резиновых и пластмассовых изделий
15. Производство автотранспортных средств, прицепов и полуприцепов

40. Пермский край

- 40.1. Отрасли перспективной эффективной экономической специализации:
 1. Лесоводство и лесозаготовки
 2. Добыча полезных ископаемых
 3. Обработка древесины и производство изделий из дерева, кроме мебели
 4. Производство бумаги и бумажных изделий
 5. Деятельность полиграфическая и копирование носителей информации
 6. Производство кокса и нефтепродуктов
 7. Производство химических веществ и химических продуктов
 8. Производство электрического оборудования
 9. Производство машин и оборудования, не включенных в другие группировки
 10. Производство лекарственных средств и материалов, применяемых в медицинских целях
 11. Производство резиновых и пластмассовых изделий
 12. Производство металлургическое
 13. Производство компьютеров, электронных и оптических изделий
 14. Производство автотранспортных средств, прицепов и полуприцепов
 15. Производство прочих транспортных средств и оборудования
 16. Производство мебели
 17. Туризм: деятельность гостиниц и предприятий общественного питания; деятельность административная и сопутствующие дополнительные

услуги (деятельность туристических агентств и прочих организаций, предоставляющих услуги в сфере туризм)

18. Деятельность в области информации и связи

19. Деятельность профессиональная, научная и техническая

40.2. Отрасли неэффективной специализации, но критически важные для экономики края:

1. Производство текстильных изделий
2. Растениеводство и животноводство, и предоставление соответствующих услуг в этих областях
3. Производство пищевых продуктов

41. Приморский край

41.1. Отрасли перспективной эффективной экономической специализации:

1. Лесоводство и лесозаготовки
2. Рыболовство и рыбоводство
3. Производство пищевых продуктов
4. Производство напитков
5. Производство прочих транспортных средств и оборудования
6. Туризм: деятельность гостиниц и предприятий общественного питания; деятельность административная и сопутствующие дополнительные услуги (деятельность туристических агентств и прочих организаций, предоставляющих услуги в сфере туризм)
7. Деятельность профессиональная, научная и техническая
8. Растениеводство и животноводство, и предоставление соответствующих услуг в этих областях
9. Добыча полезных ископаемых
10. Обработка древесины и производство изделий из дерева, кроме мебели
11. Производство бумаги и бумажных изделий
12. Производство кокса и нефтепродуктов
13. Производство химических веществ и химических продуктов
14. Производство лекарственных средств и материалов, применяемых в медицинских целях
15. Производство резиновых и пластмассовых изделий
16. Производство металлургическое
17. Производство готовых металлических изделий, кроме машин и оборудования
18. Производство компьютеров, электронных и оптических изделий
19. Производство электрического оборудования
20. Производство автотранспортных средств, прицепов и полуприцепов

21. Производство мебели

22. Деятельность в области информации и связи

41.2. Отрасли неэффективной специализации, но критически важные для экономики Приморского края:

1. Производство текстильных изделий

42. Псковской области

42.1. Отрасли перспективной эффективной экономической специализации:

1. Растениеводство и животноводство, и предоставление соответствующих услуг в этих областях

2. Производство пищевых продуктов

3. Производство одежды

4. Деятельность полиграфическая и копирование носителей информации

5. Производство готовых металлических изделий, кроме машин и оборудования

6. Производство электрического оборудования

7. Производство машин и оборудования, не включенных в другие группировки

8. Производство мебели

9. Производство текстильных изделий

10. Производство химических веществ и химических продуктов

11. Производство компьютеров, электронных и оптических изделий

12. Производство автотранспортных средств, прицепов и полуприцепов

13. Туризм: деятельность гостиниц и предприятий общественного питания; деятельность административная и сопутствующие дополнительные услуги (деятельность туристических агентств и прочих организаций, предоставляющих услуги в сфере туризм)

42.2. Отрасли неэффективной специализации, но критически важные для экономики области:

1. Лесоводство и лесозаготовки

2. Производство кожи и изделий из кожи

3. Обработка древесины и производство изделий из дерева, кроме мебели

43. Республика Адыгея

43.1. Отрасли перспективной эффективной экономической специализации:

1. Растениеводство и животноводство, и предоставление соответствующих услуг в этих областях

2. Производство пищевых продуктов

3. Производство напитков

4. Производство текстильных изделий
5. Производство бумаги и бумажных изделий
6. Производство резиновых и пластмассовых изделий
7. Производство прочей неметаллической минеральной продукции
8. Производство готовых металлических изделий, кроме машин и оборудования
9. Производство одежды
10. Производство химических веществ и химических продуктов
11. Производство электрического оборудования
12. Производство машин и оборудования, не включенных в другие группировки
13. Туризм: деятельность гостиниц и предприятий общественного питания; деятельность административная и сопутствующие дополнительные услуги (деятельность туристических агентств и прочих организаций, предоставляющих услуги в сфере туризм)
14. Производство мебели

44. Республики Алтай

44.1. Отрасли перспективной эффективной экономической специализации:

1. Растениеводство и животноводство, и предоставление соответствующих услуг в этих областях
2. Лесоводство и лесозаготовки
3. Туризм: деятельность гостиниц и предприятий общественного питания; деятельность административная и сопутствующие дополнительные услуги (деятельность туристических агентств и прочих организаций, предоставляющих услуги в сфере туризм)

44.2. Отрасли неэффективной специализации, но критически важные для экономики Республики Алтай:

1. Производство пищевых продуктов

45. Республика Башкортостан

45.1. Отрасли перспективной эффективной экономической специализации

1. Растениеводство и животноводство, и предоставление соответствующих услуг в этих областях
2. Производство пищевых продуктов
3. Добыча полезных ископаемых
4. Производство кокса и нефтепродуктов
5. Производство химических веществ и химических продуктов
6. Производство металлургическое

7. Производство прочей неметаллической минеральной продукции
 8. Производство машин и оборудования, не включенных в другие группировки
 9. Производство прочих транспортных средств и оборудования
 10. Туризм: деятельность гостиниц и предприятий общественного питания; деятельность административная и сопутствующие дополнительные услуги (деятельность туристических агентств и прочих организаций, предоставляющих услуги в сфере туризм)
 11. Деятельность профессиональная, научная и техническая
 12. Производство компьютеров, электронных и оптических изделий
 13. Производство электрического оборудования
 14. Производство автотранспортных средств, прицепов и полуприцепов
 15. Производство мебели
 16. Производство прочих готовых изделий
 17. Деятельность в области информации и связи
- 45.2. Отрасли неэффективной специализации, но критически важные для экономики Республики Башкортостан:
1. Обработка древесины и производство изделий из дерева (кроме мебели)
 2. Производство готовых металлических изделий, кроме машин и оборудования
 3. Производство машин и оборудования, не включенных в другие группировки
46. Республика Бурятия
- 46.1. Отрасли перспективной эффективной экономической специализации:
1. Лесоводство и лесозаготовки
 2. Добыча полезных ископаемых
 3. Обработка древесины и производство изделий из дерева, кроме мебели
 4. Производство бумаги и бумажных изделий
 5. Производство прочих транспортных средств и оборудования
 6. Туризм: деятельность гостиниц и предприятий общественного питания; деятельность административная и сопутствующие дополнительные услуги (деятельность туристических агентств и прочих организаций, предоставляющих услуги в сфере туризм)
 7. Растениеводство и животноводство, и предоставление соответствующих услуг в этих областях
 8. Производство прочей неметаллической минеральной продукции
 9. Производство металлургическое

10. Производство готовых металлических изделий, кроме машин и оборудования

11. Производство электрического оборудования

12. Производство компьютеров, электронных и оптических изделий

47. Республика Дагестан

47.1. Отрасли перспективной эффективной экономической специализации:

1. Растениеводство и животноводство, и предоставление соответствующих услуг в этих областях

2. Рыболовство и рыбоводство

3. Производство пищевых продуктов

4. Производство напитков

5. Производство прочей неметаллической минеральной продукции

6. Производство компьютеров, электронных и оптических изделий

7. Производство прочих транспортных средств и оборудования

8. Производство пищевых продуктов

9. Производство текстильных изделий

10. Производство одежды

11. Производство кожи и изделий из кожи

12. Производство химических веществ и химических продуктов

13. Производство резиновых и пластмассовых изделий

14. Производство металлургическое

15. Производство готовых металлических изделий, кроме машин и оборудования

16. Производство электрического оборудования

17. Производство машин и оборудования, не включенных в другие группировки

18. Производство автотранспортных средств, прицепов и полуприцепов

19. Производство мебели

20. Производство прочих готовых изделий

21. Туризм: деятельность гостиниц и предприятий общественного питания; деятельность административная и сопутствующие дополнительные услуги (деятельность туристических агентств и прочих организаций, предоставляющих услуги в сфере туризм)

48. Республика Ингушетия

48.1. Отрасли перспективной эффективной экономической специализации:

1. Растениеводство и животноводство, и предоставление соответствующих услуг в этих областях

2. Производство пищевых продуктов
3. Производство напитков
4. Производство одежды
5. Производство кожи и изделий из кожи
6. Производство химических веществ и химических продуктов
7. Производство резиновых и пластмассовых изделий
8. Производство прочей неметаллической минеральной продукции
9. Производство готовых металлических изделий, кроме машин и оборудования
10. Производство электрического оборудования

48.2. Отрасли неэффективной специализации, но критически важные для экономики Республики Ингушетия

1. Добыча полезных ископаемых

49. Республики Калмыкия

49.1. Отрасли перспективной эффективной экономической специализации:

1. Растениеводство и животноводство, и предоставление соответствующих услуг в этих областях
2. Производство пищевых продуктов
3. Производство одежды
4. Производство химических веществ и химических продуктов

49.2. Отрасли неэффективной специализации, но критически важные для экономики Республики Калмыкия:

1. Добыча полезных ископаемых

50. Республика Карелия

50.1. Отрасли перспективной эффективной экономической специализации:

1. Лесоводство и лесозаготовки
2. Добыча полезных ископаемых
3. Рыболовство и рыбоводство
4. Обработка древесины и производство изделий из дерева, кроме мебели
5. Производство бумаги и бумажных изделий
6. Производство готовых металлических изделий, кроме машин и оборудования
7. Туризм: деятельность гостиниц и предприятий общественного питания; деятельность административная и сопутствующие дополнительные услуги (деятельность туристических агентств и прочих организаций, предоставляющих услуги в сфере туризм)
8. Производство металлургическое

9. Производство машин и оборудования, не включенных в другие группировки

51. Республика Коми

51.1. Отрасли перспективной эффективной экономической специализации:

1. Лесоводство и лесозаготовки
2. Добыча полезных ископаемых
3. Обработка древесины и производство изделий из дерева, кроме мебели
4. Производство бумаги и бумажных изделий
5. Производство кокса и нефтепродуктов
6. Производство машин и оборудования, не включенных в другие группировки

51.2. Отрасли неэффективной специализации, но критически важные для экономики Республики Коми

1. Растениеводство и животноводство, и предоставление соответствующих услуг в этих областях

52. Республика Крым

52.1. Отрасли перспективной эффективной экономической специализации

1. Растениеводство и животноводство, и предоставление соответствующих услуг в этих областях
2. Производство пищевых продуктов
3. Производство напитков
4. Производство химических веществ и химических продуктов
5. Производство прочих транспортных средств и оборудования
6. Туризм: деятельность гостиниц и предприятий общественного питания; деятельность административная и сопутствующие дополнительные услуги (деятельность туристических агентств и прочих организаций, предоставляющих услуги в сфере туризма)
7. Деятельность в области здравоохранения и социальных услуг (деятельность санаторно-курортных организаций)
8. Рыболовство и рыбоводство
9. Производство лекарственных средств и материалов, применяемых в медицинских целях
10. Производство прочих неметаллических изделий
11. Производство резины и пластмассовых изделий
12. Производство готовых металлических изделий, кроме машин и оборудования
13. Производство компьютеров, электронных и оптических изделий

14. Производство электрического оборудования
15. Производство машин и оборудования, не включенных в другие группировки
16. Производство прочих готовых изделий
17. Деятельность в области информации и связи

53. Республика Марий Эл

53.1. Отрасли перспективной эффективной экономической специализации:

1. Растениеводство и животноводство, и предоставление соответствующих услуг в этих областях
2. Производство пищевых продуктов
3. Производство текстильных изделий
4. Лесоводство и лесозаготовки
5. Обработка древесины и производство изделий из дерева, кроме мебели
6. Производство бумаги и бумажных изделий
7. Производство прочей неметаллической минеральной продукции
8. Производство готовых металлических изделий, кроме машин и оборудования
9. Производство компьютеров, электронных и оптических изделий
10. Производство электрического оборудования
11. Производство машин и оборудования, не включенных в другие группировки
12. Производство мебели
13. Производство одежды
14. Производство химических веществ и химических продуктов
15. Производство автотранспортных средств, прицепов и полуприцепов

53.2. Отрасли неэффективной специализации, но критически важные для экономики республики:

1. Производство кокса и нефтепродуктов

54. Республика Мордовия

54.1. Отрасли перспективной эффективной экономической специализации:

1. Растениеводство и животноводство, и предоставление соответствующих услуг в этих областях
2. Производство пищевых продуктов
3. Производство напитков
4. Обработка древесины и производство изделий из дерева, кроме мебели
5. Производство лекарственных средств и материалов, применяемых в медицинских целях

6. Производство резиновых и пластмассовых изделий
7. Производство прочей неметаллической минеральной продукции
8. Производство электрического оборудования
9. Производство компьютеров, электронных и оптических изделий
10. Производство прочих транспортных средств и оборудования
11. Производство химических веществ и химических продуктов
12. Производство металлургическое
13. Производство машин и оборудования, не включенных в другие группировки

55. Республика Саха (Якутия)

55.1. Отрасли перспективной эффективной экономической специализации:

1. Добыча полезных ископаемых
2. Лесоводство и лесозаготовки
3. Рыболовство и рыбоводство
4. Обработка древесины и производство изделий из дерева, кроме мебели
5. Производство бумаги и бумажных изделий
6. Производство прочих готовых изделий
7. Производство кокса и нефтепродуктов
8. Туризм: деятельность гостиниц и предприятий общественного питания; деятельность административная и сопутствующие дополнительные услуги (деятельность туристических агентств и прочих организаций, предоставляющих услуги в сфере туризм)
9. Деятельность в области информации и связи
10. Деятельность профессиональная, научная и техническая

55.2. Отрасли неэффективной специализации, но критически важные для экономики Республики Саха (Якутия):

1. Растениеводство и животноводство, и предоставление соответствующих услуг в этих областях
2. Производство прочих транспортных средств и оборудования
3. Производство пищевой продукции
4. Производство прочей неметаллической минеральной продукции

56. Республики Северная Осетия – Алания

56.1. Отрасли перспективной эффективной экономической специализации:

1. Растениеводство и животноводство, и предоставление соответствующих услуг в этих областях
2. Производство пищевых продуктов
3. Производство напитков

4. Производство металлургическое
5. Производство компьютеров, электронных и оптических изделий
6. Производство электрического оборудования
7. Производство мебели
8. Производство химических веществ и химических продуктов
9. Производство прочей неметаллической минеральной продукции
10. Производство машин и оборудования, не включенных в другие группировки
11. Производство автотранспортных средств, прицепов и полуприцепов
12. Туризм: деятельность гостиниц и предприятий общественного питания; деятельность административная и сопутствующие дополнительные услуги (деятельность туристических агентств и прочих организаций, предоставляющих услуги в сфере туризм)

57. Республики Татарстан

- 57.1. Отрасли перспективной эффективной экономической специализации:
 1. Растениеводство и животноводство, и предоставление соответствующих услуг в этих областях
 2. Добыча полезных ископаемых
 3. Производство пищевых продуктов
 4. Производство кокса и нефтепродуктов
 5. Производство химических веществ и химических продуктов
 6. Производство резиновых и пластмассовых изделий
 7. Производство автотранспортных средств, прицепов и полуприцепов
 8. Производство прочих транспортных средств и оборудования
 9. Деятельность профессиональная, научная и техническая
 10. Производство напитков
 11. Производство текстильных изделий
 12. Производство одежды
 13. Производство кожи и изделий из кожи
 14. Производство бумаги и бумажных изделий
 15. Обработка древесины и производство изделий из дерева (кроме мебели)
 16. Производство лекарственных средств и материалов, применяемых в медицинских целях
 17. Производство прочей неметаллической минеральной продукции
 18. Производство металлургическое
 19. Производство готовых металлических изделий, кроме машин и оборудования
 20. Производство компьютеров, электронных и оптических изделий

21. Производство электрического оборудования
22. Производство машин и оборудования, не включенных в другие группировки
23. Производство прочих готовых изделий
24. Производство мебели
25. Туризм: деятельность гостиниц и предприятий общественного питания; деятельность административная и сопутствующие дополнительные услуги (деятельность туристических агентств и прочих организаций, предоставляющих услуги в сфере туризма)
26. Деятельность в области информации и связи

58. Республика Тыва

58.1. Отрасли перспективной эффективной экономической специализации:

1. Растениеводство и животноводство, и предоставление соответствующих услуг в этих областях
2. Лесоводство и лесозаготовки
3. Производство металлургическое
4. Производство готовых металлических изделий, кроме машин и оборудования
5. Производство прочих готовых изделий

58.2. Отрасли неэффективной специализации, но критически важные для экономики Республики Тыва

1. Добыча полезных ископаемых

59. Республика Хакасия

59.1. Отрасли перспективной эффективной экономической специализации:

1. Производство напитков
2. Производство металлургическое
3. Растениеводство и животноводство, и предоставление соответствующих услуг в этих областях
2. Производство пищевых продуктов
3. Производство химических веществ и химических продуктов
4. Производство готовых металлических изделий, кроме машин и оборудования
5. Производство машин и оборудования, не включенных в другие группировки
6. Производство прочих готовых изделий

59.2. Отрасли неэффективной специализации, но критически важные для экономики Республики Хакасия

1. Добыча полезных ископаемых

60. Ростовская область

60.1. Отрасли перспективной эффективной экономической специализации:

1. Растениеводство и животноводство, и предоставление соответствующих услуг в этих областях
2. Производство пищевых продуктов
3. Производство напитков
4. Производство табачных изделия
5. Производство текстильных изделий
6. Производство одежды
7. Производство кожи и изделий из кожи
8. Производство резиновых и пластмассовых изделий
9. Производство прочей неметаллической минеральной продукции
10. Производство готовых металлических изделий, кроме машин и оборудования
11. Производство машин и оборудования, не включенных в другие группировки
12. Производство прочих транспортных средств и оборудования
13. Производство мебели
14. Деятельность профессиональная, научная и техническая
15. Рыболовство и рыбоводство
16. Производство кокса и нефтепродуктов
17. Производство химических веществ и химических продуктов
18. Производство металлургическое
19. Производство компьютеров, электронных и оптических изделий
20. Производство электрического оборудования
21. Производство автотранспортных средств, прицепов и полуприцепов
22. Туризм: деятельность гостиниц и предприятий общественного питания; деятельность административная и сопутствующие дополнительные услуги (деятельность туристических агентств и прочих организаций, предоставляющих услуги в сфере туризма)
23. Деятельность в области информации и связи
24. Деятельность профессиональная, научная и техническая

61. Рязанская область

61.1. Отрасли перспективной эффективной экономической специализации

1. Растениеводство и животноводство, и предоставление соответствующих услуг в этих областях
2. Производство пищевых продуктов
3. Производство кожи и изделий из кожи
4. Производство резиновых и пластмассовых изделий
5. Производство металлургическое

6. Производство готовых металлических изделий, кроме машин и оборудования
 7. Производство компьютеров, электронных и оптических изделий
 8. Производство электрического оборудования
 9. Производство машин и оборудования, не включенных в другие группировки
 10. Производство прочей неметаллической минеральной продукции
 11. Производство мебели
 12. Производство напитков
 13. Производство лекарственных средств и материалов, применяемых в медицинских целях
 14. Производство автотранспортных средств, прицепов и полуприцепов
 15. Производство прочих транспортных средств и оборудования
 16. Туризм: деятельность гостиниц и предприятий общественного питания; деятельность административная и сопутствующие дополнительные услуги (деятельность туристических агентств и прочих организаций, предоставляющих услуги в сфере туризма)
 17. Деятельность в области информации и связи
- 61.2. Отрасли неэффективной специализации, но критически важные для экономики Рязанской области:
1. Производство кокса и нефтепродуктов

62. Самарская область

- 62.1. Отрасли перспективной эффективной экономической специализации:
1. Добыча полезных ископаемых
 2. Производство химических веществ и химических продуктов
 3. Производство кокса и нефтепродуктов
 4. Производство готовых металлических изделий, кроме машин и оборудования
 5. Производство электрического оборудования
 6. Производство автотранспортных средств, прицепов и полуприцепов
 7. Производство прочих транспортных средств и оборудования
 8. Производство металлургическое
 9. Производство резиновых и пластмассовых изделий
 10. Производство прочей неметаллической и минеральной продукции
 11. Деятельность профессиональная, научная и техническая
 12. Растениеводство и животноводство, и предоставление соответствующих услуг в этих областях
 13. Производство пищевых продуктов

14. Производство напитков
15. Производство компьютеров, электронных и оптических изделий
16. Производство машин и оборудования, не включенных в другие группировки
17. Производство мебели
18. Производство прочих готовых изделий
19. Туризм: деятельность гостиниц и предприятий общественного питания; деятельность административная и сопутствующие дополнительные услуги (деятельность туристических агентств и прочих организаций, предоставляющих услуги в сфере туризма)
20. Деятельность в области информации и связи
21. Производство лекарственных средств и материалов, применяемых в медицинских целях

63. Саратовская область

- 63.1. Отрасли перспективной эффективной экономической специализации:
 1. Растениеводство и животноводство, и предоставление соответствующих услуг в этих областях
 2. Производство пищевых продуктов
 3. Производство табачных изделий
 4. Производство кокса и нефтепродуктов
 5. Производство резиновых и пластмассовых изделий
 6. Производство химических веществ и химических продуктов
 7. Производство прочей неметаллической минеральной продукции
 8. Производство готовых металлических изделий, кроме машин и оборудования
 9. Производство компьютеров, электронных и оптических изделий
 10. Производство электрического оборудования
 11. Производство машин и оборудования, не включенных в другие группировки
 12. Производство прочих транспортных средств и оборудования
 13. Производство текстильных изделий
 14. Производство металлургическое
 15. Производство мебели
 16. Производство автотранспортных средств, прицепов и полуприцепов
 17. Производство прочих готовых изделий
 18. Деятельность полиграфическая и копирование носителей информации
 19. Деятельность в области информации и связи
 20. Деятельность профессиональная, научная и техническая

64. г. Санкт-Петербург

64.1. Отрасли перспективной эффективной экономической специализации:

1. Производство пищевых продуктов
2. Производство табака
3. Производство напитков
4. Производство лекарственных средств и материалов, применяемых в медицинских целях
5. Производство компьютеров, электронных и оптических изделий
6. Производство электрического оборудования
7. Производство машин и оборудования, не включенных в другие группировки
8. Производство автотранспортных средств, прицепов и полуприцепов
9. Производство прочих транспортных средств и оборудования
10. Туризм: деятельность гостиниц и предприятий общественного питания; деятельность административная и сопутствующие дополнительные услуги (деятельность туристических агентств и прочих организаций, предоставляющих услуги в сфере туризма)
11. Деятельность туристических агентств и прочих организаций, предоставляющих услуги в сфере туризма
12. Деятельность в области информации и связи
13. Деятельность профессиональная, научная и техническая

65. Сахалинская область

65.1. Отрасли перспективной эффективной экономической специализации:

1. Рыболовство и рыбоводство
 2. Добыча полезных ископаемых
 3. Лесоводство и лесозаготовки
 4. Производство химических веществ и химических продуктов
 5. Деятельность в области информации и связи
- ##### 65.2. Отрасли неэффективной специализации, но критически важные для экономики Сахалинской области:
1. Растениеводство и животноводство, и предоставление соответствующих услуг в этих областях

66. Свердловская область

66.1. Отрасли перспективной эффективной экономической специализации:

1. Производство прочей неметаллической минеральной продукции
2. Производство металлургическое

3. Производство готовых металлических изделий, кроме машин и оборудования
4. Производство компьютеров, электронных и оптических изделий
5. Производство электрического оборудования
6. Производство машин и оборудования, не включенных в другие группировки
7. Производство прочих транспортных средств и оборудования
8. Деятельность профессиональная, научная и техническая
9. Растениеводство и животноводство, и предоставление соответствующих услуг в этих областях
10. Лесоводство и лесозаготовки
11. Добыча полезных ископаемых
12. Производство пищевых продуктов
13. Производство напитков
14. Обработка древесины и производство изделий из дерева, кроме мебели
15. Производство бумаги и бумажных изделий
16. Производство лекарственных средств и материалов, применяемых в медицинских целях
17. Производство химических веществ и химических продуктов
18. Производство резиновых и пластмассовых изделий
19. Производство прочих готовых изделий
20. Туризм: деятельность гостиниц и предприятий общественного питания; деятельность административная и сопутствующие дополнительные услуги (деятельность туристических агентств и прочих организаций, предоставляющих услуги в сфере туризма)
21. Деятельность в области информации и связи

67. г. Севастополь

67.1. Отрасли перспективной эффективной экономической специализации:

1. Растениеводство и животноводство, и предоставление соответствующих услуг в этих областях
2. Рыболовство и рыбоводство
3. Производство пищевых продуктов
4. Производство напитков
5. Производство прочей неметаллической минеральной продукции
6. Производство электрического оборудования
7. Производство прочих транспортных средств и оборудования
8. Ремонт и монтаж машин и оборудования

9. Туризм: деятельность гостиниц и предприятий общественного питания; деятельность административная и сопутствующие дополнительные услуги (деятельность туристических агентств и прочих организаций, предоставляющих услуги в сфере туризм)
10. Производство готовых металлических изделий, кроме машин и оборудования
11. Производство компьютеров, электронных и оптических изделий
12. Производство машин и оборудования, не включенных в другие группировки
13. Производство автотранспортных средств, прицепов и полуприцепов
14. Деятельность в области информации и связи
15. Деятельность профессиональная, научная и техническая

68. Смоленская область

68.1. Отрасли перспективной эффективной экономической специализации:

1. Растениеводство и животноводство, и предоставление соответствующих услуг в этих областях
2. Производство пищевых продуктов
3. Производство текстильных изделий
4. Производство одежды
5. Обработка древесины и производство изделий из дерева, кроме мебели
6. Производство химических веществ и химических продуктов
7. Производство резиновых и пластмассовых изделий
8. Производство прочей неметаллической минеральной продукции
9. Производство готовых металлических изделий, кроме машин и оборудования
10. Производство компьютеров, электронных и оптических изделий
11. Производство электрического оборудования
12. Производство прочих готовых изделий
13. Производство напитков
14. Рыболовство и рыбоводство
15. Производство машин и оборудования, не включенных в другие группировки
16. Туризм: деятельность гостиниц и предприятий общественного питания; деятельность административная и сопутствующие дополнительные услуги (деятельность туристических агентств и прочих организаций, предоставляющих услуги в сфере туризм)

69. Ставропольский край

69.1. Отрасли перспективной эффективной экономической специализации:

1. Растениеводство и животноводство, и предоставление соответствующих услуг в этих областях
2. Производство пищевых продуктов
3. Производство напитков
4. Производство химических веществ и химических продуктов
5. Производство лекарственных средств и материалов, применяемых в медицинских целях
6. Производство резиновых и пластмассовых изделий
7. Производство прочей неметаллической минеральной продукции
8. Производство компьютеров, электронных и оптических изделий
9. Производство электрического оборудования
10. Туризм: деятельность гостиниц и предприятий общественного питания; деятельность административная и сопутствующие дополнительные услуги (деятельность туристических агентств и прочих организаций, предоставляющих услуги в сфере туризм)
11. Деятельность в области здравоохранения и социальных услуг (деятельность санаторно-курортных организаций)
12. Производство готовых металлических изделий, кроме машин и оборудования
13. Производство машин и оборудования, не включенных в другие группировки
14. Производство автотранспортных средств, прицепов и полуприцепов
15. Производство прочих транспортных средств и оборудования

70. Тамбовская область

70.1. Отрасли перспективной эффективной экономической специализации:

1. Растениеводство и животноводство и предоставление соответствующих услуг в этих областях
2. Производство пищевых продуктов
3. Производство напитков
4. Производство текстильных изделий
5. Производство одежды
6. Производство кожи и изделий из кожи
7. Производство прочей неметаллической минеральной продукции
8. Производство компьютеров, электронных и оптических изделий
9. Производство электрического оборудования
10. Производство машин и оборудования, не включенных в другие группировки

11. Производство химических веществ и химических продуктов
12. Производство резиновых и пластмассовых изделий
13. Производство готовых металлических изделий, кроме машин и оборудования
14. Производство автотранспортных средств, прицепов и полуприцепов
15. Производство прочих транспортных средств и оборудования
16. Производство мебели

71. Тверская область

71.1. Отрасли перспективной эффективной экономической специализации

1. Растениеводство и животноводство, и предоставление соответствующих услуг в этих областях
2. Производство пищевых продуктов
3. Производство напитков
4. Производство текстильных изделий
5. Производство одежды
6. Производство резиновых и пластмассовых изделий
7. Производство прочей неметаллической минеральной продукции
8. Производство компьютеров, электронных и оптических изделий
9. Производство электрического оборудования
10. Производство машин и оборудования, не включенных в другие группировки
11. Производство прочих транспортных средств и оборудования
12. Туризм: деятельность гостиниц и предприятий общественного питания; деятельность административная и сопутствующие дополнительные услуги (деятельность туристических агентств и прочих организаций, предоставляющих услуги в сфере туризм)
13. Производство кокса и нефтепродуктов
14. Производство химических веществ и химических продуктов
15. Производство лекарственных средств и материалов, применяемых в медицинских целях
16. Производство металлургическое
17. Производство готовых металлических изделий, кроме машин и оборудования
18. Ремонт и монтаж машин и оборудования
19. Производство автотранспортных средств, прицепов и полуприцепов
20. Производство мебели
21. Производство прочих готовых изделий

71.2. Отрасли неэффективной специализации, но критически важные для экономики области:

1. Лесоводство и лесозаготовки
2. Производство кожи и изделий из кожи
3. Обработка древесины и производство изделий из дерева, кроме мебели

72. Томская область

72.1. Отрасли перспективной эффективной экономической специализации:

1. Лесоводство и лесозаготовки
2. Производство напитков
3. Производство пищевых продуктов
4. Добыча полезных ископаемых
5. Обработка древесины и производство изделий из дерева, кроме мебели
6. Производство химических веществ и химических продуктов
7. Производство лекарственных средств и материалов, применяемых в медицинских целях
8. Производство резиновых и пластмассовых изделий
9. Производство компьютеров, электронных и оптических изделий
10. Производство электрического оборудования
11. Деятельность профессиональная, научная и техническая
12. Растениеводство и животноводство, и предоставление соответствующих услуг в этих областях
13. Рыболовство и рыбоводство
14. Производство бумаги и бумажных изделий
15. Производство прочей неметаллической минеральной продукции
16. Производство металлургическое
17. Производство машин и оборудования, не включенных в другие группировки
18. Производство прочих готовых изделий
19. Деятельность в области информации и связи

73. Тульская область

73.1. Отрасли перспективной эффективной экономической специализации:

1. Растениеводство и животноводство, и предоставление соответствующих услуг в этих областях
2. Производство пищевых продуктов
3. Производство напитков
4. Производство текстильных изделий
5. Производство одежды

6. Производство кожи и изделий из кожи
7. Производство химических веществ и химических продуктов
8. Производство резиновых и пластмассовых изделий
9. Производство прочей неметаллической минеральной продукции
10. Производство металлургическое
11. Производство готовых металлических изделий, кроме машин и оборудования
12. Производство компьютеров, электронных и оптических изделий
13. Производство электрического оборудования
14. Производство машин и оборудования, не включенных в другие группировки
15. Производство лекарственных средств и материалов, применяемых в медицинских целях
16. Производство автотранспортных средств, прицепов и полуприцепов
17. Производство прочих транспортных средств и оборудования
18. Производство мебели
19. Производство прочих готовых изделий
20. Туризм: деятельность гостиниц и предприятий общественного питания; деятельность административная и сопутствующие дополнительные услуги (деятельность туристических агентств и прочих организаций, предоставляющих услуги в сфере туризм)

74. Тюменская область

74.1. Отрасли перспективной эффективной экономической специализации:

1. Растениеводство и животноводство, и предоставление соответствующих услуг в этих областях
2. Производство кокса и нефтепродуктов
3. Добыча полезных ископаемых
4. Лесоводство и лесозаготовки
5. Производство пищевых продуктов
6. Обработка древесины и производство изделий из дерева, кроме мебели
7. Производство бумаги и бумажных изделий
8. Производство химических веществ и химических продуктов
9. Производство лекарственных средств и материалов, применяемых в медицинских целях
10. Производство резиновых и пластмассовых изделий
11. Производство готовых металлических изделий, кроме машин и оборудования
12. Производство компьютеров, электронных и оптических изделий

13. Производство электрического оборудования
14. Производство машин и оборудования, не включенных в другие группировки
15. Производство автотранспортных средств, прицепов и полуприцепов
16. Производство прочих транспортных средств и оборудования
17. Производство мебели
18. Туризм: деятельность гостиниц и предприятий общественного питания; деятельность административная и сопутствующие дополнительные услуги (деятельность туристических агентств и прочих организаций, предоставляющих услуги в сфере туризм)
19. Деятельность в области информации и связи
20. Деятельность профессиональная, научная и техническая

75. Удмуртская Республика

75.1. Отрасли перспективной эффективной экономической специализации:

1. Растениеводство и животноводство, и предоставление соответствующих услуг в этих областях
2. Производство пищевых продуктов
3. Производство готовых металлических изделий, кроме машин и оборудования
4. Производство компьютеров, электронных и оптических изделий
5. Производство электрического оборудования
6. Производство машин и оборудования, не включенных в другие группировки
7. Производство автотранспортных средств, прицепов и полуприцепов
8. Производство напитков
9. Производство химических веществ и химических продуктов
10. Производство лекарственных средств и материалов, применяемых в медицинских целях
11. Производство металлургическое
12. Производство прочих готовых изделий
13. Производство текстильных изделий
14. Производство одежды
15. Производство резиновых и пластмассовых изделий
16. Производство мебели

75.2. Отрасли неэффективной специализации, но критически важные для экономики Удмуртской Республики

1. Добыча полезных ископаемых
2. Обработка древесины и производство изделий из дерева, кроме мебели

76. Ульяновской области

76.1. Отрасли перспективной эффективной экономической специализации

1. Растениеводство и животноводство, и предоставление соответствующих услуг в этих областях
2. Производство пищевых продуктов
3. Производство напитков
4. Производство текстильных изделий
5. Производство прочей неметаллической минеральной продукции
6. Производство готовых металлических изделий, кроме машин и оборудования
7. Производство компьютеров, электронных и оптических изделий
8. Производство электрического оборудования
9. Производство машин и оборудования, не включенных в другие группировки
10. Производство автотранспортных средств, прицепов и полуприцепов
11. Производство прочих транспортных средств и оборудования
12. Производство мебели
13. Производство химических веществ и химических продуктов
14. Туризм: деятельность гостиниц и предприятий общественного питания; деятельность административная и сопутствующие дополнительные услуги (деятельность туристических агентств и прочих организаций, предоставляющих услуги в сфере туризм)
15. Деятельность профессиональная, научная и техническая

77. Хабаровского края

77.1. Отрасли перспективной эффективной экономической специализации:

1. Лесоводство и лесозаготовки
2. Добыча полезных ископаемых
3. Рыболовство и рыбоводство
4. Производство напитков
5. Обработка древесины и производство изделий из дерева, кроме мебели
6. Производство лекарственных средств и материалов, применяемых в медицинских целях
7. Производство прочих транспортных средств и оборудования
8. Производство химических веществ и химических продуктов
9. Производство металлургическое
10. Производство кокса и нефтепродуктов

11. Производство готовых металлических изделий, кроме машин и оборудования

12. Производство машин и оборудования, не включенных в другие группировки

13. Производство электрического оборудования

14. Деятельность в области информации и связи

77.2. Отрасли неэффективной специализации, но критически важные для экономики Хабаровского края:

1. Растениеводство и животноводство, и предоставление соответствующих услуг в этих областях

2. Производство прочей неметаллической минеральной продукции

78. Ханты-Мансийского автономный округ – Югра

78.1. Отрасли перспективной эффективной экономической специализации:

1. Добыча полезных ископаемых

2. Операции с недвижимым имуществом

3. Производство кокса и нефтепродуктов

4. Лесоводство и лесозаготовки

5. Рыболовство и рыбоводство

6. Производство кожи и изделий из кожи

7. Обработка древесины и производство изделий из дерева, кроме мебели

8. Деятельность в области информации и связи

78.2. Отрасли неэффективной специализации, но критически важные для экономики Ханты-Мансийского автономного округа – Югра

1. Растениеводство и животноводство, и предоставление соответствующих услуг в этих областях

2. Производство мебели

79. Челябинская область

79.1. Отрасли перспективной эффективной экономической специализации:

1. Растениеводство и животноводство, и предоставление соответствующих услуг в этих областях

2. Производство кожи и изделий из кожи

3. Производство прочей неметаллической минеральной продукции

4. Производство металлургическое

5. Производство готовых металлических изделий, кроме машин и оборудования

6. Производство машин и оборудования, не включенных в другие группировки

7. Добыча полезных ископаемых
 8. Производство пищевых продуктов
 9. Производство напитков
 10. Производство текстильных изделий
 11. Производство одежды
 12. Производство химических веществ и химических продуктов
 13. Производство лекарственных средств и материалов, применяемых в медицинских целях
 14. Производство резиновых и пластмассовых изделий
 15. Производство компьютеров, электронных и оптических изделий
 16. Производство электрического оборудования
 17. Производство автотранспортных средств, прицепов и полуприцепов
 18. Производство прочих транспортных средств и оборудования
 19. Производство прочих готовых изделий
 20. Ремонт и монтаж машин и оборудования
 21. Туризм: деятельность гостиниц и предприятий общественного питания; деятельность административная и сопутствующие дополнительные услуги (деятельность туристических агентств и прочих организаций, предоставляющих услуги в сфере туризма)
 22. Деятельность в области информации и связи
 23. Деятельность профессиональная, научная и техническая
80. Чеченской Республики
- 80.1. Отрасли перспективной эффективной экономической специализации:
1. Растениеводство и животноводство, и предоставление соответствующих услуг в этих областях
 2. Производство напитков
 3. Производство прочей неметаллической минеральной продукции
 4. Производство автотранспортных средств, прицепов и полуприцепов
 5. Производство мебели
 6. Производство пищевых продуктов
 7. Производство одежды
 8. Производство кожи и изделий из кожи
 9. Производство химических веществ и химических продуктов
 10. Производство резиновых и пластмассовых изделий
 11. Производство готовых металлических изделий, кроме машин и оборудования
 12. Производство компьютеров, электронных и оптических изделий
 13. Производство электрического оборудования

14. Производство машин и оборудования, не включенных в другие группировки
15. Туризм: деятельность гостиниц и предприятий общественного питания; деятельность административная и сопутствующие дополнительные услуги (деятельность туристических агентств и прочих организаций, предоставляющих услуги в сфере туризм)
16. Деятельность в области здравоохранения и социальных услуг (санаторно-курортная деятельность)

81. Чувашская Республика

81.2. Отрасли перспективной эффективной экономической специализации:

1. Растениеводство и животноводство, и предоставление соответствующих услуг в этих областях
2. Производство пищевых продуктов
3. Производство напитков
4. Производство текстильных изделий
5. Производство одежды
6. Производство кожи и изделий из кожи
7. Производство химических веществ и химических продуктов
8. Производство резиновых и пластмассовых изделий
9. Производство прочей неметаллической минеральной продукции
10. Производство готовых металлических изделий, кроме машин и оборудования
11. Производство компьютеров, электронных и оптических изделий
12. Производство электрического оборудования
13. Производство машин и оборудования, не включенных в другие группировки
14. Производство автотранспортных средств, прицепов и полуприцепов
15. Производство прочих транспортных средств и оборудования
16. Туризм: деятельность гостиниц и предприятий общественного питания; деятельность административная и сопутствующие дополнительные услуги (деятельность туристических агентств и прочих организаций, предоставляющих услуги в сфере туризм)
17. Производство бумаги и бумажных изделий

82. Чукотский автономный округ

82.1. Отрасли перспективной эффективной экономической специализации:

1. Добыча полезных ископаемых

2. Сельское хозяйство, и предоставление услуг в этих областях (оленоводство)
3. Рыболовство и рыбоводство
4. Производство кожи и изделий из кожи
5. Производство прочих готовых изделий

83. Ямало-Ненецкий автономный округ

83.1. Отрасли перспективной эффективной экономической специализации:

1. Добыча полезных ископаемых
2. Лесоводство и лесозаготовки
3. Обработка древесины и производство изделий из дерева, кроме мебели
4. Деятельность в области информации и связи

83.2. Отрасли неэффективной специализации, но критически важные для экономики Ямало-Ненецкого автономного округа

1. Сельское хозяйство, и предоставление услуг в этих областях (оленоводство)
2. Рыболовство и рыбоводство

84. Ярославская область

84.1. Отрасли перспективной эффективной экономической специализации:

1. Растениеводство и животноводство, и предоставление соответствующих услуг в этих областях
2. Производство пищевых продуктов
3. Производство напитков
4. Производство текстильных изделий
5. Производство одежды
6. Производство кожи и изделий из кожи
7. Производство кокса и нефтепродуктов
8. Производство химических веществ и химических продуктов
9. Производство лекарственных средств и материалов, применяемых в медицинских целях
10. Производство резиновых и пластмассовых изделий
11. Производство прочей неметаллической минеральной продукции
12. Производство компьютеров, электронных и оптических изделий
13. Производство электрического оборудования
14. Производство машин и оборудования, не включенных в другие группировки
15. Производство автотранспортных средств, прицепов и полуприцепов
16. Производство прочих транспортных средств и оборудования

17. Туризм: деятельность гостиниц и предприятий общественного питания; деятельность административная и сопутствующие дополнительные услуги (деятельность туристических агентств и прочих организаций, предоставляющих услуги в сфере туризм)
18. Производство прочих готовых изделий
19. Рыболовство и рыбоводство
 20. Деятельность в области информации и связи
 21. Производство готовых металлических изделий, кроме машин и оборудования

ПРИЛОЖЕНИЕ № 2

УТВЕРЖДЕНО
распоряжением Правительства
Российской Федерации
от «__» _____ 2018 г. № _____

Перечень геостратегических территорий Российской Федерации

1. Субъекты Российской Федерации, характеризующиеся эксклавным положением – Республика Крым, город федерального значения Севастополь, Калининградская область.
2. Субъекты Российской Федерации, граничащие со странами Европейского Союза и Европейской ассоциации свободной торговли с более высоким уровнем жизни населения – Республика Карелия, Мурманская область, Псковская область.
3. Субъекты Российской Федерации, граничащие с закавказскими государствами – Карачаево-Черкесская Республика, Кабардино-Балкарская Республика, Республика Дагестан, Республика Ингушетия, Республика Северная Осетия – Алания, Чеченская Республика.
4. Субъекты Российской Федерации, граничащие с Монголией и Китайской Народной Республикой – Республика Алтай, Республика Бурятия, Республика Тыва, Забайкальский край.
5. Субъекты Российской Федерации, расположенные на Дальнем Востоке – Республика Якутия (Саха), Камчатский край, Приморский край, Хабаровский край, Амурская область, Еврейская автономная область, Магаданская область, Сахалинская область, Чукотский автономный округ.
6. Части субъектов Российской Федерации, входящие в Арктическую зону Российской Федерации в соответствии с Указом

Президента Российской Федерации от 2 мая 2014 г. № 296 «О сухопутных территориях Арктической зоны Российской Федерации».

ПРИЛОЖЕНИЕ № 3

УТВЕРЖДЕНО
распоряжением Правительства
Российской Федерации
от «__» _____ 2018 г. № _____

Состав макрорегионов Российской Федерации

1. Центральный макрорегион

Брянская область, Владимирская область, Ивановская область, Калужская область, Костромская область, Московская область, Орловская область, Рязанская область, Смоленская область, Тверская область, Тульская область, Ярославская область, г. Москва.

2. Центрально-Черноземный макрорегион

Белгородская область, Воронежская область, Курская область, Липецкая область, Тамбовская область.

3. Северо-Западный макрорегион

Калининградская, Ленинградская область, Мурманская область, Новгородская область, Псковская область, г. Санкт-Петербург.

4. Северный макрорегион

Республика Коми, Республика Карелия, Архангельская область, Ненецкий автономный округ, Вологодская область.

5. Южный макрорегион

Г. Севастополь, Республика Адыгея, Республика Калмыкия, Республика Крым, Краснодарский край, Астраханская область, Волгоградская область, Ростовская область.

6. Северо-Кавказский макрорегион

Республика Дагестан, Республика Ингушетия, Кабардино-Балкарская Республика, Карачаево-Черкесская Республика, Республика Северная Осетия – Алания, Чеченская Республика, Ставропольский край.

7. Волго-Камский макрорегион

Республика Марий Эл, Республика Мордовия, Республика Татарстан, Удмуртская Республика, Чувашская Республика, Пермский край, Кировская область, Нижегородская область.

8. Волго-Уральский макрорегион

Республика Башкортостан, Оренбургская область, Пензенская область, Самарская область, Саратовская область, Ульяновская область.

9. Уральский макрорегион

Курганская область, Свердловская область, Челябинская область.

10. Западно-Сибирский макрорегион

Тюменская область, Ханты-Мансийский автономный округ – Югра, Ямало-Ненецкий автономный округ.

11. Южно-Сибирский макрорегион

Республика Алтай, Алтайский край, Кемеровская, Новосибирская, Омская, Томская области.

12. Енисейский макрорегион

Республика Тыва, Республика Хакасия, Красноярский край.

13. Байкальский макрорегион

Республика Бурятия, Забайкальский край, Иркутская область.

14. Дальневосточный макрорегион

Республика Саха (Якутия), Камчатский край, Приморский край, Хабаровский край, Амурская область, Магаданская область, Сахалинская область, Еврейская автономная область, Чукотский автономный округ.

ПРИЛОЖЕНИЕ № 4

УТВЕРЖДЕНО
 распоряжением Правительства
 Российской Федерации
 от «__» _____ 2018 г. № _____

Целевые показатели Стратегии пространственного развития Российской Федерации

Целевые показатели	2017	Сценарии	
		Инерционный	Целевой
		2025	2025
1. Среднегодовые темпы роста ВРП субъектов Российской Федерации, в которых располагаются перспективные центры экономического роста, %	101,0%	102,6%	103,7%
2. Отношение среднедушевого ВРП геостратегических субъектов Российской Федерации (без Арктики) к среднероссийскому значению	0,64	0,66	0,70

3. Межрегиональная дифференциация Индекса человеческого развития, %	100%	105%	95%
4. Индекс качества городской среды (в среднем по типам городов), %	100%	115%	130%
5. Рост числа жителей, проживающих в радиусе 2-часовой доступности от центров городов с населением более 500 тыс. чел, обеспеченный за счет ускорения транспортного сообщения, тыс. чел	0 тыс. чел	100 тыс. чел	7 000 тыс. чел
7. Транспортная межрегиональная подвижность населения внутри страны, % прироста к 2017 г	100%	101%	120%
8. Доля региональных и местных дорог, связывающих центры муниципальных образований с административными центрами субъектов Российской Федерации, приведенных к нормативному состоянию, %	Менее 50%	Не менее 55%	Не менее 65%
9. Международный индекс качества логистики (Logistics performance index), место	98 место (2016 г.)	Попадание в 90	Попадание в 50

**ОБОСНОВЫВАЮЩИЕ МАТЕРИАЛЫ
К ПРОЕКТУ СТРАТЕГИИ
ПРОСТРАНСТВЕННОГО РАЗВИТИЯ
РОССИЙСКОЙ ФЕДЕРАЦИИ НА ПЕРИОД
ДО 2025 ГОДА**

Справка
об обосновывающих материалах проекта стратегии пространственного
развития Российской Федерации

Стратегия пространственного развития Российской Федерации (далее – Стратегия) разрабатывается в соответствии с частью 2 статьи 20 Федерального закона от 28 июля 2014 года № 172-ФЗ «О стратегическом планировании в Российской Федерации», Указом Президента Российской Федерации от 16 января 2017 г. № 13 «Об утверждении Основ государственной политики регионального развития на период до 2025 года», с постановлением Правительства Российской Федерации от 20 августа 2015 г. № 870 «О содержании, составе, порядке разработки и утверждения стратегии пространственного развития Российской Федерации» (далее – Постановление №870) Минэкономразвития России разрабатывается стратегия пространственного развития Российской Федерации (далее – Стратегия). Основные принципы проекта Стратегии изложены в Концепции Стратегии, разработанной Минэкономразвития России и утвержденной заместителем Председателя Правительства Российской Федерации Д.Н. Козаком 22 мая 2017 г. № 3414п-П16.

Научно-методическое обеспечение подготовки Стратегии осуществлялось в рамках государственного задания Минэкономразвития России на 2016 и 2017 годы ФГБОУ ВО «Всероссийская академия внешней торговли Минэкономразвития России» (ВАВТ) на выполнение прикладных экономических исследований (ПЭИ) по соответствующей тематике (шифры тем: П303-27-16, П311-27-17; П312-27-17), а также трех государственных контрактов на выполнение научно-исследовательских работ (НИР) в интересах министерства 2017 год по тематике, связанной с разработкой Стратегии (шифры тем: 0103-27-17; 0104-27-17; 0105-27-17).

С учетом результатов выполнения научных, прикладных экономических исследований подготовлены основные положения проекта Стратегии и обосновывающие их материалы.

В соответствии с пунктом 7 Постановления № 870 обосновывающие материалы к проекту Стратегии включают в себя статистические, аналитические, картографические и иные материалы.

1. ТЕКУЩИЕ ЦЕНТРЫ ЭКОНОМИЧЕСКОГО РОСТА РОССИЙСКОЙ ФЕДЕРАЦИИ ЗА ПЕРИОД 2010-2015 ГОДЫ

1.1. МЕТОДОЛОГИЯ ОПРЕДЕЛЕНИЯ ВКЛАДА МУНИЦИПАЛЬНОГО ОБРАЗОВАНИЯ В ОБЩЕРОССИЙСКИЙ ЭКОНОМИЧЕСКИЙ РОСТ ЗА ПЕРИОД 2010-2015 ГГ.

1.1.1 Оценка объема отгруженной продукции по 5 базовым отраслям (промышленности, сельскому хозяйству, строительству, транспорту и торговле) – разделы А-К ОКВЭД до 2017 г.

$$Output_k^t = L_k^t * P_k^t$$

Output – объем отгруженной продукции или оказанных услуг вида деятельности k на территории t,

P – производительность труда, рассчитанная как отношение выручки к численности занятых всех предприятий в виде деятельности k на территории t по базе Ruslana,

L – численность занятых в виде деятельности k на территории t по данным муниципальной статистики.

1.1.2 Определение валовой добавленной стоимости (ВДС) муниципального образования по 5 базовым отраслям

$$GVA_k^t = GVA_k^{Reg} \cdot \frac{Output_k^t}{\sum_t Output_k^t}$$

Output – объем отгруженной продукции или оказанных услуг вида деятельности k на территории t,

GVA – валовая добавленная стоимость вида деятельности k на территории ty,

GVA reg – валовая добавленная стоимость вида деятельности k в данном регионе в целом.

1.1.3 Определение ВДС муниципального образования по бюджетному сектору и персональным услугам (разделы L, N, M, O)

$$GVA_k^t = GVA_k^{Reg} \cdot \frac{S_k^t}{\sum_t S_k^t}$$

S – фонд заработной платы в виде деятельности k на территории t по данным муниципальной статистики

1.1.4 Вклад муниципального образования в экономический рост Российской Федерации

$$EI^t = \frac{\sum_y (GVA_y^t - GVA_y^{t-1})}{\sum_y (GRP_y^{RF} - GRP_y^{RF-1})}$$

EI – вклад территории t в экономический рост России за определенный период,

GVA – ВДС анализируемой территории t в год y ,

GRP – суммарный валовой региональный продукт России (RF) в год.

Использованные источники информации:

1. Данные муниципальной статистики в разрезе 15 видов деятельности по объему отгруженной продукции и оказанных услуг, численности занятых, численности населения в динамике за 2010-2015 гг. Данные по численности населения и занятым в экономике (по полному кругу предприятий, но без учета внешних совместителей).

2. Данные налоговой службы по экономическим показателям по 300 тыс. предприятий и организаций, содержащиеся в базе данных Ruslana (Bureau van Dijk).

3. Фонд заработной платы по муниципальному образованию, при отсутствие информации – численности занятых (если принимается предположение, что зарплата в бюджетных секторах между муниципалитетами различается незначительно).

1.2. ПЕРЕЧЕНЬ ЦЕНТРОВ ЭКОНОМИЧЕСКОГО РОСТА.

Таблица 1. Вклад в экономический рост суммарного ВРП Российской Федерации центров экономического роста за период 2010-2015 гг.

№	Наименование	Вклад в экономический рост суммарного ВРП Российской Федерации за период 2010-2015 гг.
Центры роста в крупных агломерациях		
1.	Московская агломерация	17,60%
2.	Санкт-Петербургская агломерация	8,80%
3.	Екатеринбургская агломерация	3,60%
4.	Воронежская агломерация	2,40%
5.	Самарская агломерация	2,30%
6.	Новосибирская агломерация	2,10%
7.	Челябинская агломерация	2,10%
8.	Красноярская агломерация	2,10%
9.	Махачкалинская агломерация	2,10%
10.	Краснодарская агломерация	2,00%
11.	Ростовская агломерация	1,60%
12.	Казанская агломерация	1,60%
13.	Пермская агломерация	1,60%
14.	Иркутская агломерация	1,60%
15.	Уфимская агломерация	1,50%
16.	Нижегородская агломерация	1,40%
17.	Саратовская агломерация	1,20%
18.	Омская агломерация	1,10%
Минерально-сырьевые центры роста		
19.	Южно-Сахалинск и нефте-газодобывающие территории Сахалина	1,60%
20.	Западный Ямал	1,40%
21.	Добывающие территории Якутии (драг. металлы и алмазы)	1,10%
22.	Ванкор (Красноярский край)	0,60%
23.	Бодайбо (Иркутская область)	0,40%
24.	Ковыкта (Иркутская область)	0,30%
Агропромышленные центры роста		
25.	АПК Белгородской области	1,70%
26.	АПК Краснодарского края	1,20%



Рисунок 1 – Текущие центры экономического роста российской федерации за период 2010-2015 года

2. ПЕРЕЧЕНЬ КРУПНЫХ ГОРОДСКИХ АГЛОМЕРАЦИЙ – ПОТЕНЦИАЛЬНЫХ ЦЕНТРОВ ЭКОНОМИЧЕСКОГО РОСТА ДО 2025 ГОДА

2.1. КРИТЕРИИ ВЫДЕЛЕНИЯ КРУПНЫХ ГОРОДСКИХ АГЛОМЕРАЦИЙ

2.4.1. Численность населения в ядре/ядрах (центральном городе или группе близко расположенных крупных городов) – не менее 500 тыс. человек.

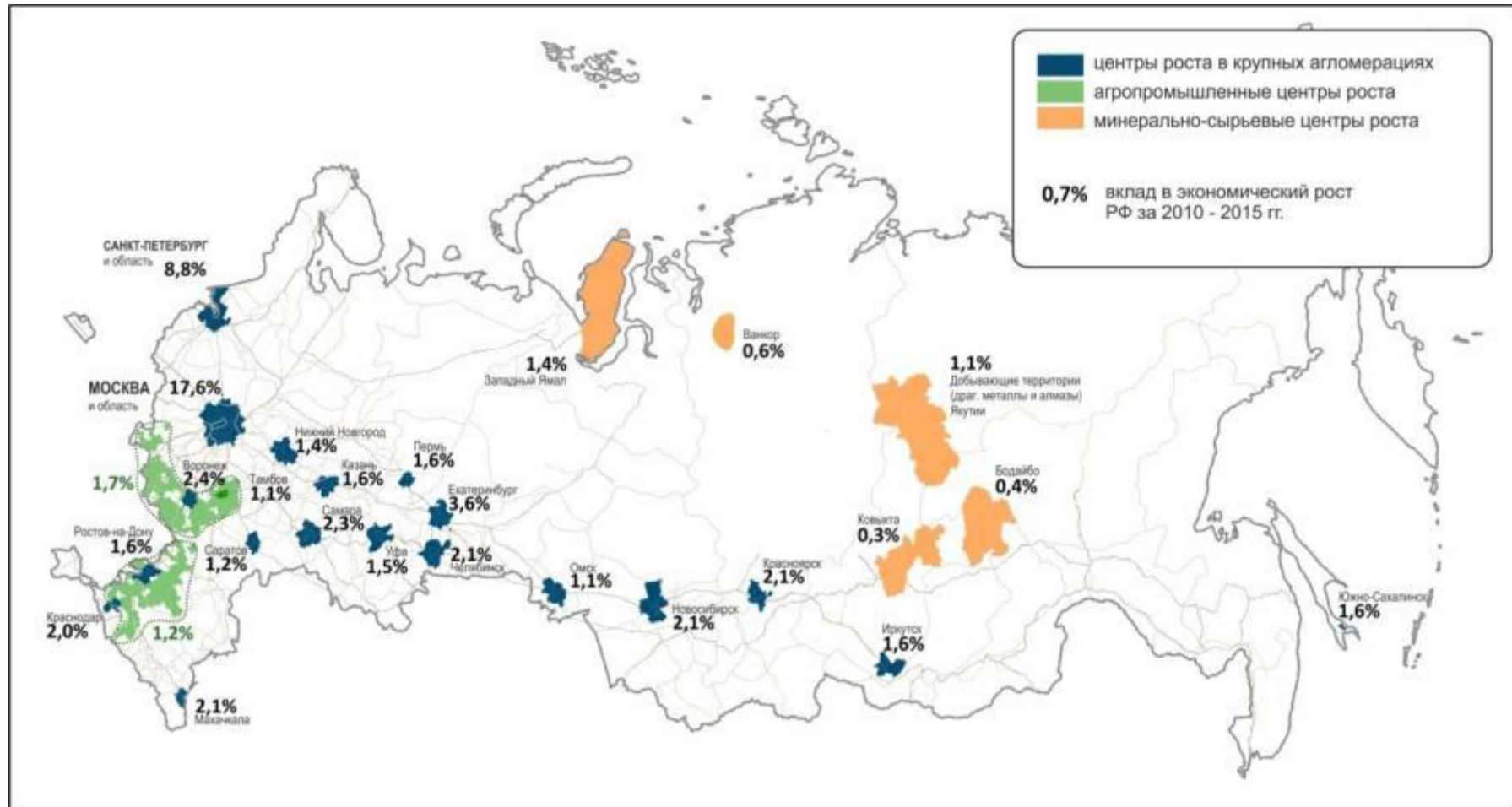
2.4.2. Транспортная (временная) доступность от окраин городской агломерации до ее ядра/ядер – 1,5 ч. (2-часовой – для Московской и Петербургской агломераций).

2.4.3. В состав городской агломераций включаются муниципальные образования, если большая часть их населения проживает в пределах полутора часовой транспортной доступности до ядра/ядер городской агломерации (в случае Московской и Петербургской агломераций – двухчасовой).

**2.2. ПЕРЕЧЕНЬ КРУПНЫХ ГОРОДСКИХ АГЛОМЕРАЦИЙ –
КРУПНЕЙШИХ И КРУПНЫХ ЦЕНТРОВ ЭКОНОМИЧЕСКОГО
РОСТА (С ВКЛАДОМ В ЭКОНОМИЧЕСКИЙ РОСТ – БОЛЕЕ 1%)**

- | | |
|---------------------|--------------------------|
| 1. Владивостокская | 11. Нижнегородская |
| 2. Волгоградская | 12. Новосибирская |
| 3. Воронежская | 13. Омская |
| 4. Екатеринбургская | 14. Пермская |
| 5. Иркутская | 15. Ростовская |
| 6. Казанская | 16. Самаро-Тольяттинская |
| 7. Краснодарская | 17. Санкт-Петербургская |
| 8. Красноярская | 18. Тюменская |
| 9. Московская | 19. Уфимская |
| 10. Камская | 20. Челябинская |

**2.3. ПЕРЕЧЕНЬ КРУПНЫХ ГОРОДСКИХ АГЛОМЕРАЦИЙ –
ПРОЧИЕ ЦЕНТРЫ ЭКОНОМИЧЕСКОГО РОСТА (С ВКЛАДОМ В
ЭКОНОМИЧЕСКИЙ РОСТ – МЕНЕЕ 1%)**

- | | |
|--------------------------------|--------------------|
| 1. Астраханская | 11. Пензенская |
| 2. Барнаульская | 12. Рязанская |
| 3. Ижевская | 13. Саратовская |
| 4. Кавказские Минеральные воды | 14. Ставропольская |
| 5. Кемеровская | 15. Томская |
| 6. Кировская | 16. Тульская |
| 7. Липецкая | 17. Ульяновская |
| 8. Махачкалинская | 18. Хабаровская |
| 9. Новокузнецкая | 19. Чебоксарская |
| 10. Оренбургская | 20. Ярославская |



Рисунок 2.1 – Вклад в экономический рост Российской Федерации крупнейших городов с прилегающими территориями за период 2010-2015 гг.

2.4. СОСТАВ КРУПНЫХ ГОРОДСКИХ АГЛОМЕРАЦИЙ

Таблица 2. Перечень муниципальных образований, входящих в состав крупных городских агломераций

№	Наименования крупных городских агломераций	Перечень муниципальных образований, входящих в состав крупных городских агломераций
Центры экономического роста		
1	Московская агломерация	<p>г. Москва - город федерального значения, Александровский муниципальный район, Киржачский муниципальный район, Петушинский муниципальный район, Городской округ - город Обнинск, Муниципальный район Боровский, Муниципальный район Жуковский, Муниципальный район Тарусский, Городской округ Балашиха, Городской округ Бронницы, Городской округ Власиха (ЗАТО), Городской округ Восход (ЗАТО), Городской округ Дзержинский, Городской округ Долгопрудный, Городской округ Домодедово, Городской округ Дубна, Городской округ Егорьевск, Городской округ Жуковский, Городской округ Звенигород, Городской округ Звездный городок (ЗАТО), Городской округ Ивантеевка, Городской округ Кашира, Городской округ Коломна, Городской округ Королёв, Городской округ Котельники, Городской округ Красноармейск, Городской округ Краснознаменск (ЗАТО), Городской округ Лобня, Городской округ Лосино-Петровский, Городской округ Лыткарино, Городской округ Молодёжный (ЗАТО), Городской округ Мытищи, Городской округ Озёры, Городской округ Орехово-Зуево, Городской округ Подольск, Городской округ Протвино, Городской округ Пущино, Городской округ Реутов, Городской округ Серпухов, Городской округ Фрязино, Городской округ Химки, Городской округ Черноголовка, Городской округ Шаховская, Городской округ Электрогорск, Городской округ Электросталь, Волоколамский муниципальный район, Воскресенский муниципальный район, Дмитровский муниципальный район, Истринский муниципальный район, Клинский муниципальный район, Коломенский муниципальный район, Красногорский муниципальный район, Ленинский муниципальный район, Люберецкий муниципальный район, Можайский муниципальный район, Наро-Фоминский муниципальный район, Ногинский муниципальный район, Одинцовский муниципальный район, Орехово-Зуевский муниципальный район, Павлово-Посадский муниципальный район, Пушкинский муниципальный район, Раменский муниципальный район, Рузский муниципальный район, Сергиево-Посадский муниципальный район, Серпуховский муниципальный район, Солнечногорский муниципальный район, Ступинский муниципальный район, Талдомский муниципальный район, Чеховский муниципальный район, Щёлковский муниципальный район, Городской округ -</p>

		город Тверь, Городской округ - город Кимры, Конаковский муниципальный район, Городской округ рабочий поселок Новогуровский, Заокский муниципальный район, Ясногорский муниципальный район
2	Санкт-Петербургская агломерация	г. Санкт-Петербург - город федерального значения, Волосовский муниципальный район, Всеволожский муниципальный район, Выборгский, муниципальный район, Гатчинский муниципальный район, Кировский муниципальный район, Ломоносовский муниципальный район, Лужский муниципальный район, Тосненский муниципальный район, Сосновоборский городской округ, Чудовский муниципальный район
3	Самарская агломерация	Городской округ Самара, Городской округ Жигулевск, Городской округ Кинель, Городской округ Новокуйбышевск, Городской округ Отрадный, Городской округ Тольятти, Городской округ Чапаевск, Муниципальный район Безенчукский, Муниципальный район Волжский, Муниципальный район Кинельский, Муниципальный район Красноармейский, Муниципальный район Красноярский, Муниципальный район Ставропольский
4	Екатеринбургская агломерация	Городской округ муниципальное образование "город Екатеринбург", Асбестовский городской округ, Малышевский городской округ, Березовский городской округ, Городской округ Верхняя Пышма, Городской округ Среднеуральск, Городской округ Заречный, Городской округ город Каменск-Уральский, Кировградский городской округ, Невьянский городской округ, Новоуральский городской округ, Городской округ Первоуральск, Полевской городской округ, Городской округ Ревда, Городской округ Дегтярск, Городской округ муниципальное образование "поселок Уральский" (ЗАТО), Белоярский городской округ, Городской округ Верхнее Дуброво, Городской округ Верх-Нейвинский, Сысертский городской округ, Арамилевский городской округ
5	Новосибирская агломерация	Городской округ - город Новосибирск, Городской округ - город Бердск, Городской округ - город Искитим, Городской округ - город Обь, Городской округ - рабочий поселок Кольцово, Искитимский муниципальный район, Колыванский муниципальный район, Коченевский муниципальный район, Мошковский муниципальный район, Новосибирский муниципальный район
6	Нижегородская агломерация	Городской округ - город Нижний Новгород, Городской округ - город Бор, Городской округ- город Дзержинск, Балахнинский муниципальный район, Богородский муниципальный район, Большемурашкинский муниципальный район, Володарский муниципальный район, Городецкий муниципальный район, Дальнеконстантиновский муниципальный район, Кстовский муниципальный район, Лысковский муниципальный район, Павловский муниципальный район

7	Челябинская агломерация	Челябинский городской округ, Копейский городской округ, Чебаркульский городской округ, Южноуральский городской округ, Аргаяшский муниципальный район, Еманжелинский муниципальный район, Еткульский муниципальный район, Коркинский муниципальный район, Красноармейский муниципальный район, Сосновский муниципальный район, Увельский муниципальный район, Чебаркульский муниципальный район
8	Уфимская агломерация	Городской округ - город Уфа, Муниципальный район Аургазинский район, Муниципальный район Благоварский район, Муниципальный район Благовещенский район, Муниципальный район Иглинский район, Муниципальный район Кармаскалинский район, Муниципальный район Кушнаренковский район, Муниципальный район Уфимский район, Муниципальный район Чишминский район
9	Краснодарская агломерация	Городской округ - Город Адыгейск, Тахтамукайский муниципальный район, Теучежский муниципальный район, Городской округ - город Краснодар, Динской муниципальный район, Северский муниципальный район
10	Красноярская агломерация	Городской округ город Красноярск, Городской округ город Дивногорск, Городской округ город Сосновоборск, Березовский муниципальный район Емельяновский муниципальный район
11	Казанская агломерация	Городской округ - город Казань, Городской округ "Город Волжск", Волжский муниципальный район, Арский муниципальный район, Атнинский муниципальный район, Верхнеуслонский муниципальный район, Высокогорский муниципальный район, Зеленодольский муниципальный район, Лаишевский муниципальный район, Пестречинский муниципальный район
12	Пермская агломерация	Пермский городской округ, Городской округ ЗАТО Звёздный, Краснокамский муниципальный район, Пермский муниципальный район
13	Ростовская агломерация	Городской округ Город Ростов-на-Дону, Городской округ Город Азов, Городской округ Город Батайск, Городской округ Город Новочеркасск, Городской округ Город Новошахтинск, Городской округ Город Таганрог, Городской округ Город Шахты, Азовский муниципальный район, Аксайский муниципальный район, зерноградский муниципальный район, Кагальницкий муниципальный район, Мясниковский муниципальный район Октябрьский муниципальный район, Родионово-Несветайский муниципальный район
14	Омская агломерация	Городской округ - город Омск, Азовский немецкий национальный муниципальный район, Кормиловский муниципальный район, Любинский муниципальный район, Марьяновский муниципальный район, Омский муниципальный район, Таврический муниципальный район

15	Воронежская агломерация	Городской округ - город Воронеж, Городской округ - город Нововоронеж, Каширский муниципальный район, Новоусманский муниципальный район Рамонский муниципальный район, Семилукский муниципальный район, Хохольский муниципальный район
16	Тюменская агломерация	Городской округ город Тюмень, Городской округ город Ялуторовск, Тюменский муниципальный район
17	Владивостокская агломерация	Владивостокский городской округ, Артемовский городской округ, Надеждинский муниципальный район, Шкотовский муниципальный район
18	Камская агломерация	Городской округ - город Набережные Челны, Елабужский муниципальный район, Заинский муниципальный район, Менделеевский муниципальный район, Мензелинский муниципальный район, Нижнекамский муниципальный район, Сармановский муниципальный район, Тукаевский муниципальный район, Алнашский муниципальный район, Граховский муниципальный район
19	Иркутская агломерация	Городской округ - муниципальное образование "Город Иркутск", Городской округ - Ангарское городское муниципальное образование, Муниципальный район - Иркутское районное муниципальное образование, Муниципальный район - Шелеховский муниципальное образование
20	Волгоградская агломерация	Городской округ город-герой Волгоград, Городской округ город Волжский, Городищенский муниципальный район, Дубовский муниципальный район, Иловлинский муниципальный район, Ленинский муниципальный район, Светлоярский муниципальный район, Среднеахтубинский муниципальный район
Прочие крупные городские агломерации		
1	Тульская агломерация	Городской округ город Тула, Городской округ город Алексин, Городской округ город Донской, Городской округ город Новомосковск, Веневский муниципальный район, Дубенский муниципальный район, Киреевский муниципальный район, Узловский муниципальный район, Щекинский муниципальный район
2	Новокузнецкая агломерация	Калтанский городской округ, Киселевский городской округ, Мысковский городской округ, Новокузнецкий городской округ, Осинниковский городской округ, Прокопьевский городской округ, Новокузнецкий муниципальный район, Прокопьевский муниципальный район
3	Кавказские минеральные воды	Городской округ Город Георгиевск, Городской округ Город-курорт Ессентуки, Городской округ Город-курорт Железноводск, Городской округ Город-курорт Кисловодск, Городской округ Город Лермонтов, Минераловодский городской округ, Городской округ Город-курорт Пятигорск, Георгиевский муниципальный район, Предгорный муниципальный район

4	Барнаульская агломерация	Городской округ город Барнаул, Городской округ город Новоалтайск, Городской округ посёлок Сибирский, Калманский муниципальный район Павловский муниципальный район, Первомайский муниципальный район
5	Ставропольская агломерация	Городской округ Город Ставрополь, Городской округ Город Невинномысск, Грачевский муниципальный район, Изобильненский муниципальный район, Труновский муниципальный район, Шпаковский муниципальный район
6	Астраханская агломерация	Городской округ город Астрахань, Муниципальный район Володарский, Муниципальный район Икрянинский, Муниципальный район Камызякский, Муниципальный район Красноярский, Муниципальный район Наримановский, Муниципальный район Приволжский
7	Чебоксарская агломерация	Чебоксарский городской округ, Новочебоксарский городской округ, Аликовский муниципальный район, Красноармейский муниципальный район, Мариинско-Посадский муниципальный район, Моргаушский муниципальный район, Цивильский муниципальный район, Чебоксарский муниципальный район
8	Ульяновская агломерация	Городской округ "Город Ульяновск", Городской округ "Город Новоульяновск", Майнский муниципальный район, Ульяновский муниципальный район, Цильнинский муниципальный район, Чердаклинский муниципальный район
9	Оренбургская агломерация	Городской округ город Оренбург, Оренбургский муниципальный район, Переволоцкий муниципальный район, Сакмарский муниципальный район
10	Кировская агломерация	Городской округ город Киров, Городской округ город Кирово-Чепецк, Городской округ город Слободской, Слободской муниципальный район, Кирово-Чепецкий муниципальный район, Оричевский муниципальный район, Юрьянский муниципальный район, Орловский муниципальный район
11	Кемеровская агломерация	Кемеровский городской округ, Березовский городской округ, Кемеровский муниципальный район, Топкинский муниципальный район
12	Пензенская агломерация	Городской округ город Пенза, Городской округ город Заречный, Пензенский муниципальный район, Бессоновский муниципальный район
13	Рязанская агломерация	Городской округ город Рязань, Рязанский муниципальный район, Рыбновский муниципальный район
14	Махачкалинская агломерация	Городской округ город Махачкала, Городской округ город Буйнакс, Городской округ город Избербаш, Городской округ город Каспийск, Городской округ город Кизилюрт, Буйнакский муниципальный район, Кизилюртовский муниципальный район, Карабудахкентский муниципальный район, Кумторкалинский муниципальный район
15	Саратовская агломерация	Городской округ город Саратов, Городской округ поселок Светлый (ЗАО), Саратовский муниципальный район, Татищевский муниципальный район, Энгельсский муниципальный район

16	Хабаровская агломерация	Городской округ - город Хабаровск, Хабаровский муниципальный район
17	Ижевская агломерация	Городской округ Ижевск, Городской округ Воткинск, Городской округ Сарапул, Воткинский муниципальный район, Завьяловский муниципальный район, Малопургинский муниципальный район, Якшур-Бодьинский муниципальный район
18	Томская агломерация	Городской округ "Город Томск", Городской округ "город Северск", Муниципальный район Томский
19	Ярославская агломерация	Городской округ - город Ярославль, Большесельский муниципальный район, Гаврилов-Ямский муниципальный район, Даниловский муниципальный район, Некрасовский муниципальный район, Ростовский муниципальный район, Тутаевский муниципальный район, Ярославский муниципальный район
20	Липецкая агломерация	Городской округ город Липецк, Липецкий муниципальный район, Добровский муниципальный район, Грязинский муниципальный район

2.5. ГРАНИЦЫ КРУПНЫХ ГОРОДСКИХ АГЛОМЕРАЦИЙ



Рисунок 2.5.1 – Границы крупных городских агломераций



Рисунок 2.5.2 – Границы крупных городских агломераций

3. МЕТОДИКА ОПРЕДЕЛЕНИЯ ЭФФЕКТИВНОЙ ЭКОНОМИЧЕСКОЙ СПЕЦИАЛИЗАЦИИ СУБЪЕКТОВ РОССИЙСКОЙ ФЕДЕРАЦИИ

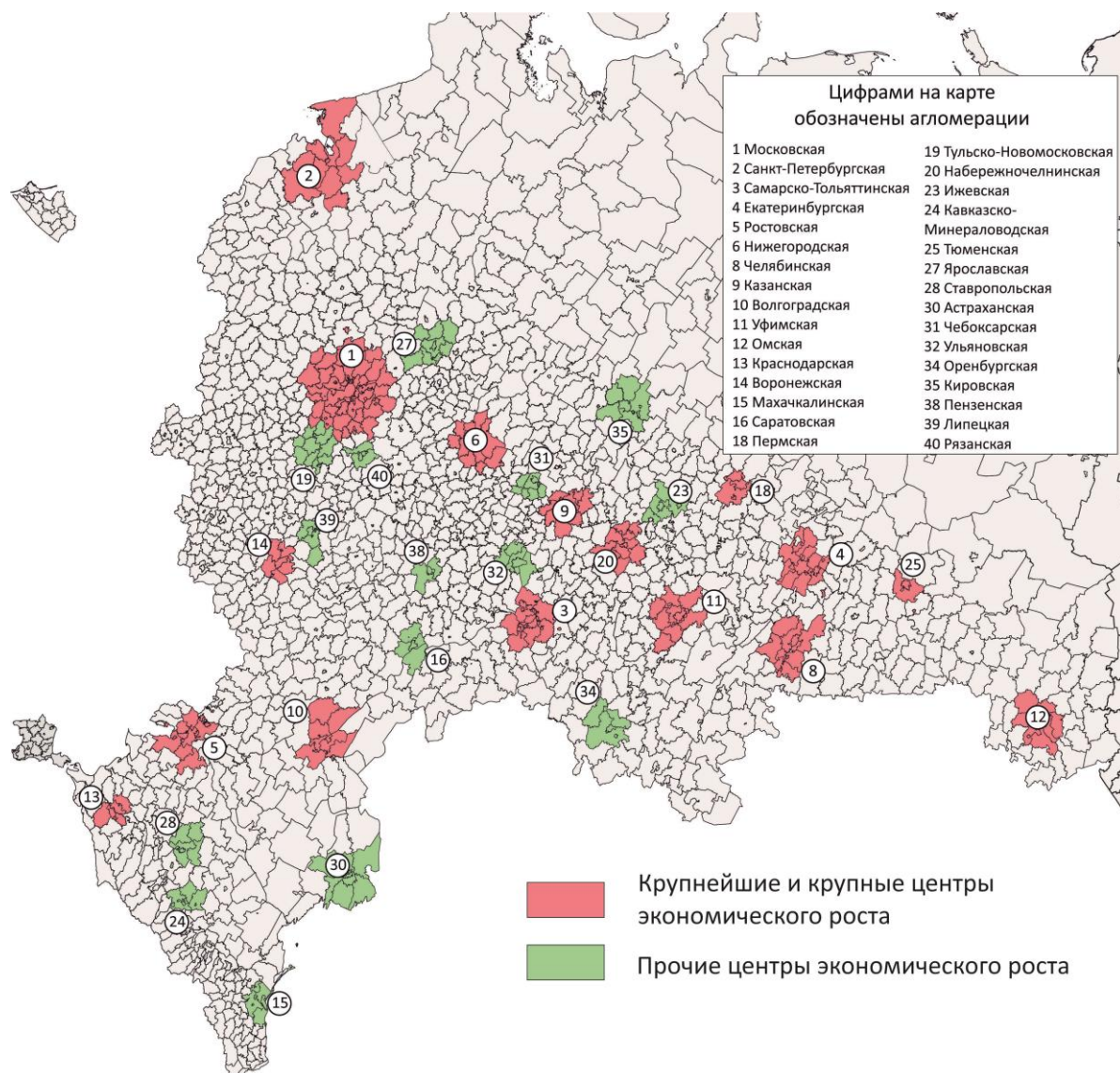
В соответствии с Концепцией пространственного развития в Стратегии следует определить эффективные экономические специализации субъектов Российской Федерации.

Специализации, определенные в Стратегии, это не жесткое ограничение отраслевых приоритетов регионов, а общая рекомендация по основным направлениям развития отраслей. В рамках плана реализации Стратегии будут разработаны методические рекомендации для регионов по определению собственных специализаций.

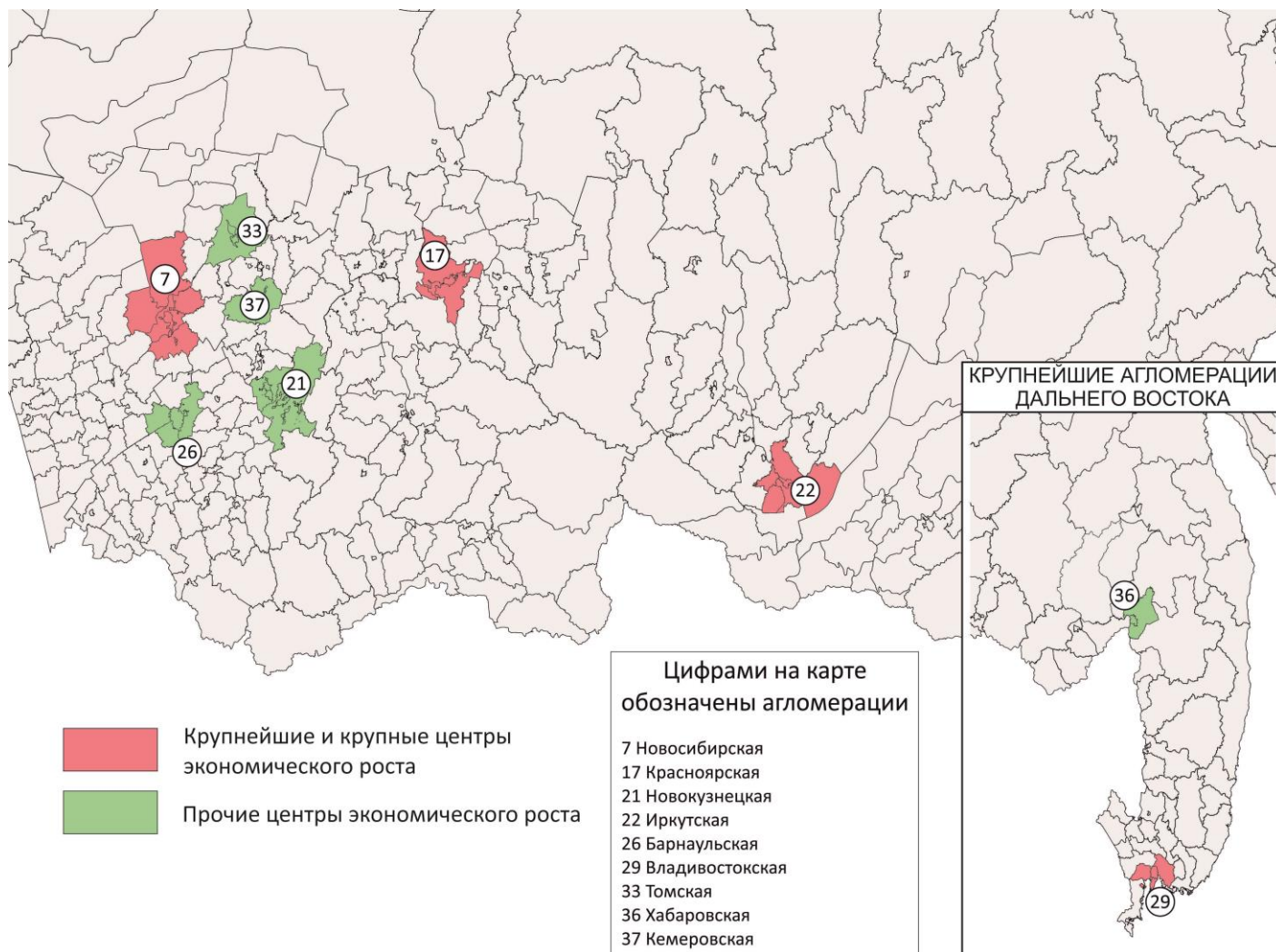
Эффективные специализации – виды деятельности, для которых в регионе сложилось лучшее сочетание пространственных факторов конкурентоспособности. Территории эффективной специализации – это высокоспециализированные территории, где за счет высокой производительности труда в отрасли специализации достигаются значительные темпы развития, обеспечивается вклад в экономический рост страны в целом.

В рамках задач Стратегии термин «конкурентоспособность» понимается как сочетание пространственных факторов, определяющих потенциал развития экономики территорий, а именно, потенциал для размещения тех или иных видов экономической деятельности.

Цель разработки данной методики состоит в определении перечня пространственных факторов конкурентоспособности, из которых осуществляется выбор конкретного набора факторов, значимых для размещения и динамики конкретной отрасли специализации.

Основным показателем оценки отраслей экономики (для определения текущей специализации, зависимой переменной для оценки конкурентоспособности для отрасли) выступал объемов отгруженных

товаров собственного производства, выполненных работ и услуг собственными силами (без НДС, акцизов и аналогичных обязательных платежей) по «хозяйственным» видам деятельности по полному кругу организаций за 2007-2016 г.

Общая методика определения текущей эффективной специализации включает следующие блоки:

1. Определение перечня пространственных факторов конкурентоспособности с привлечением экспертов (рыночное положение, система расселения, агроклиматические, природные, научно-технический потенциал, человеческий капитал, инвестклимат и пр.).
2. Оценка нормированных значений пространственных факторов для субъектов Российской Федерации.
3. Определение зависимости динамики развития отраслей специализации от пространственных факторов конкурентоспособности с использованием регрессионных моделей (таблица 5.1).
4. Определение текущей специализации субъектов Российской Федерации с учетом коэффициента локализации.
5. Расчет индексов конкурентоспособности субъектов Российской Федерации для отраслей специализации. Определение набора эффективных специализаций для каждого субъекта по сочетанию пространственных факторов.
6. Определение отраслей эффективной и неэффективной специализации по сочетанию текущей специализации и отраслей специализации исходя из конкурентоспособности.
7. Корректировка специализаций субъектов Российской Федерации с привлечением экспертов, в том числе перевод ОК ВЭД1 на ОК ВЭД 2.
8. Корректировка специализаций субъектов Российской Федерации в ходе обсуждения с регионами.

Таблица 3 – Ключевые пространственные факторы, значимые для видов экономической деятельности при определении эффективных специализаций субъектов Российской Федерации

Вид экономической деятельности	Ключевые факторы	Второстепенные факторы
Сельское хозяйство, охота и предоставление услуг в этих областях	<ul style="list-style-type: none"> – Система расселения (плотность населения, численность населения центрального города) – Агроклиматические условия 	<ul style="list-style-type: none"> – Географическое положение к внешним рынкам (расстояние до международных транспортных коридоров (далее – МТК), расстояние до границ, расстояние до морского порта) – Природные условия (наличие пресной воды) – Плотность транспортной инфраструктуры
Лесное хозяйство, лесозаготовки и предоставление услуг в этих областях	<ul style="list-style-type: none"> – Природные ресурсы (запасы древесины) – Агроклиматические условия – Система расселения (плотность населения) 	<ul style="list-style-type: none"> – Географическое положение к внешним рынкам (расстояние до МТК, расстояние до морского порта)
Раздел В Рыболовство, рыбоводство	<ul style="list-style-type: none"> – Географическое положение к внешним рынкам (расстояние до морского порта, расстояние до МТК, расстояние до границ) 	<ul style="list-style-type: none"> – Природно-климатические ограничения – Природные условия (ресурсы речного стока) – Человеческий капитал (уровень образования)
Раздел С Добыча полезных ископаемых	<ul style="list-style-type: none"> – Природные ресурсы – Система расселения (плотность населения) 	<ul style="list-style-type: none"> – Природно-климатические ограничения – Человеческий капитал (уровень образования)
Раздел D Обрабатывающие производства	<ul style="list-style-type: none"> – Система расселения (плотность населения, численность населения центрального города) – Человеческий капитал (уровень образования) 	<ul style="list-style-type: none"> – Стоимость трудовых ресурсов – Географическое положение к внешним рынкам (расстояние до МТК, расстояние до границ) – Природно-климатические ограничения – Природные ресурсы (запасы воды) – Транспортная инфраструктура (расстояние до международного аэропорта)

Подраздел DA Производство пищевых продуктов, включая напитки, и табака	<ul style="list-style-type: none"> – Система расселения (плотность населения, численность населения центрального города) – Географическое положение к внутренним рынкам сбыта 	<ul style="list-style-type: none"> – Географическое положение к внешним рынкам (расстояние до МТК, расстояние до границ) – Агроклиматические условия – Природно-климатические ограничения – Природные ресурсы (запасы воды)
Подраздел DB Текстильное и швейное производство	<ul style="list-style-type: none"> – Система расселения (плотность населения, численность населения центрального города) 	<ul style="list-style-type: none"> – Географическое положение к внешним рынкам (расстояние до МТК, расстояние до границ) – Природно-климатические ограничения – Природные ресурсы (запасы воды) – Транспортная инфраструктура
Подраздел DC Производство кожи, изделий из кожи и производство обуви	<ul style="list-style-type: none"> – Система расселения (плотность населения, численность населения центрального города) – Географическое положение к внешним рынкам (расстояние до морского порта) 	<ul style="list-style-type: none"> – Агроклиматические условия – Природные ресурсы (запасы воды) – Транспортная инфраструктура
Подраздел DD Обработка древесины и производство изделий из дерева	<ul style="list-style-type: none"> – Географическое положение к внешним рынкам (расстояние до МТК, расстояние до границ, расстояние до морского порта) – Природные ресурсы (запасы древесины, ресурсы речного стока) – Система расселения (численность населения крупнейшего города) 	<ul style="list-style-type: none"> – Природно-климатические ограничения – Транспортная инфраструктура
Подраздел DE Целлюлозно-бумажное производство; издательская и полиграфическая деятельность	<ul style="list-style-type: none"> – Географическое положение к внешним рынкам (расстояние до МТК, расстояние до границ, расстояние до морского порта) – Система расселения (численность населения крупнейшего города) 	<ul style="list-style-type: none"> – Природно-климатические ограничения – Природные ресурсы (запасы древесины) – Транспортная инфраструктура
Подраздел DG Химическое производство	<ul style="list-style-type: none"> – Система расселения (плотность населения, численность населения центрального города) 	<ul style="list-style-type: none"> – Природно-климатические ограничения – Природные ресурсы (запасы воды)
Подраздел DH Производство резиновых и пластмассовых	<ul style="list-style-type: none"> – Система расселения (плотность населения, численность населения центрального города) 	<ul style="list-style-type: none"> – Географическое положение к внешним рынкам (расстояние до МТК, расстояние до морского порта)

изделий		<ul style="list-style-type: none"> – Природно-климатические ограничения – Природные ресурсы (запасы воды)
Подраздел DI Производство прочих неметаллических минеральных продуктов	<ul style="list-style-type: none"> – Система расселения (плотность населения, численность населения центрального города) 	<ul style="list-style-type: none"> – Географическое положение к внешним рынкам (расстояние до МТК, расстояние до морского порта) – Природно-климатические ограничения – Природные ресурсы (запасы воды)
Подраздел DJ Металлургическое производство и производство готовых металлических изделий	<ul style="list-style-type: none"> – Система расселения (численность населения центрального города) – Географическое положение к внешним рынкам (расстояние до МТК, расстояние до границ, расстояние до морского порта) 	<ul style="list-style-type: none"> – Природно-климатические ограничения – Природные ресурсы (запасы воды) – Накопленный уровень экономического развития (ВРП на душу)
Подраздел DL Производство электрооборудования, электронного и оптического оборудования	<ul style="list-style-type: none"> – Система расселения (плотность населения, численность населения центрального города) 	<ul style="list-style-type: none"> – Географическое положение к внешним рынкам (расстояние до МТК, расстояние до границ, расстояние до морского порта) – Природно-климатические ограничения
Подраздел DM Производство транспортных средств и оборудования	<ul style="list-style-type: none"> – Система расселения (плотность населения, численность населения центрального города) 	<ul style="list-style-type: none"> – Географическое положение к внешним рынкам (расстояние до МТК, расстояние до границ, расстояние до морского порта) – Природно-климатические ограничения
Раздел Н 8. Деятельность гостиниц и предприятий общественного питания (туризм)	<ul style="list-style-type: none"> – Географическое положение к внешним рынкам (расстояние до МТК, расстояние до границ, расстояние до морского порта) – Система расселения (численность населения центрального города) – Человеческий капитал (уровень образования, ожидаемая продолжительность жизни) 	<ul style="list-style-type: none"> – Транспортная инфраструктура
Раздел I Транспорт и связь	<ul style="list-style-type: none"> – Система расселения (численность населения центрального города) 	<ul style="list-style-type: none"> – Географическое положение к внешним рынкам (расстояние до МТК)

	<ul style="list-style-type: none"> – Транспортная инфраструктура – Человеческий капитал (уровень образования) 	<ul style="list-style-type: none"> – Природные ресурсы (речной сток) – Экологическая ситуация
Деятельность, связанная с использованием вычислительной техники и информационных технологий	<ul style="list-style-type: none"> – Система расселения (численность населения центрального города) – Накопленный уровень экономического развития (ВРП на душу населения) – Научно-технический потенциал 	<ul style="list-style-type: none"> – Природно-климатические ограничения
Научные исследования и разработки	<ul style="list-style-type: none"> – Система расселения (плотность населения, численность населения центрального города) – Человеческий капитал (уровень образования) 	<ul style="list-style-type: none"> – Транспортная инфраструктура (международный аэропорт)

4. ДЕМОГРАФИЧЕСКИЙ МУНИЦИПАЛЬНЫЙ ПРОГНОЗ.

4.1 МЕТОДОЛОГИЯ РАБОТ

Проведение демографического муниципального прогноза проводилось в несколько этапов. Первоначально на основании взятых с Росстата данных по численности населения муниципальных образований за 2012-2017 гг. был проведен экстраполяционный прогноз, основу которого составляла гипотеза, что до 2035 г. изменение темпов прироста населения будет линейно изменяться (при сохранении существовавших в 2012-2017 гг. демографических тенденций). Экстраполяционная тенденция определялась по двум периодам (2012-2017, 2014-2017), в результате чего для каждого муниципального образования были рассчитаны закономерно меняющиеся ряды индексов изменения численности населения ($I_{2018/2017}$, $I_{2019/2018}$... $I_{2035/2034}$).

На заключительном этапе демографического муниципального прогноза полученные значения прогнозной оценки численности населения муниципальных образований приводились в соответствие с данными регионального демографического прогноза Росстата.

При этом базовому варианту демографического муниципального прогноза соответствовал высокий вариант регионального демографического прогноза Росстата, низкому варианту демографического муниципального прогноза – средний вариант регионального демографического прогноза Росстата, высокому варианту демографического муниципального прогноза – 110% от высокого варианта регионального демографического прогноза Росстата. Также, отдельно была подготовлена прогнозная оценка численности населения муниципальных образований согласно низкому варианту регионального демографического прогноза Росстата.

Приведение в соответствие значений прогнозной оценки численности населения муниципальных образований заключалось в распределении разности прогнозных значений численности субъектов Российской Федерации по

данным муниципального демографического прогноза относительно прогнозных значений численности населения субъектов Российской Федерации по региональному демографическому прогнозу Росстата. Распределение общей разности осуществлялось по муниципальным образованиям субъекта Российской Федерации пропорционально их долевному вкладу в общую численность населения данного субъекта Российской Федерации.

4.2. ДЕМОГРАФИЧЕСКИЕ ТЕНДЕНЦИИ СУБЪЕКТОВ РОССИЙСКОЙ ФЕДЕРАЦИИ В 2002-2016 ГГ.



Рисунок 4.1 – Прирост/убыль населения, 2002-2016 гг.



Рисунок 4.2 – Прирост/убыль населения, 2014-2016 гг.

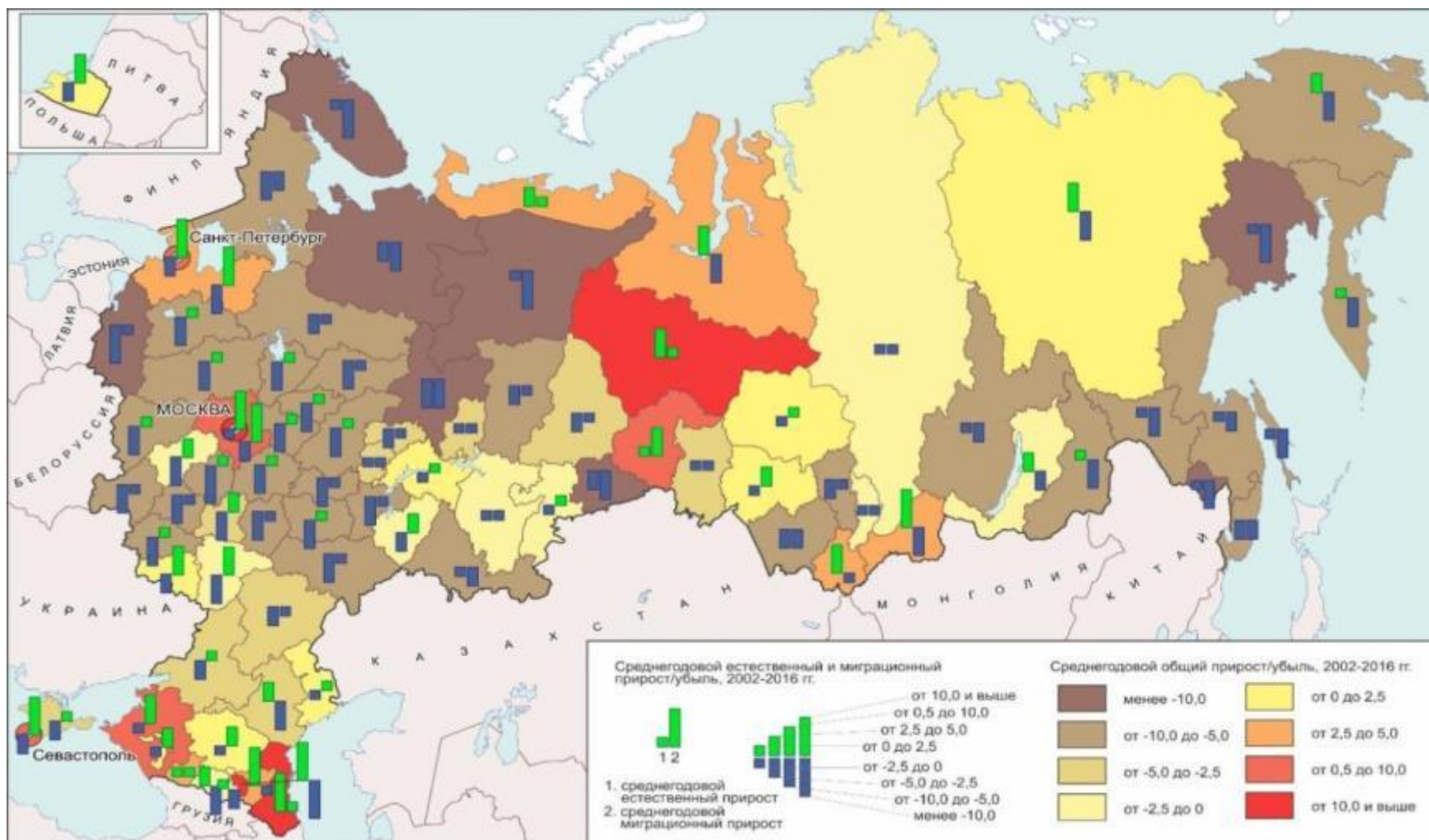

Рисунок 4.3 – Сальдо миграций на 1000 чел. населения, 2012-2017 гг. (на уровне муниципальных образований)

4.3. ДЕМОГРАФИЧЕСКИЙ ПРОГНОЗ ПО МУНИЦИПАЛЬНЫМ ОБРАЗОВАНИЯМ РОССИЙСКОЙ ФЕДЕРАЦИИ НА 2024 И 2035 ГГ.

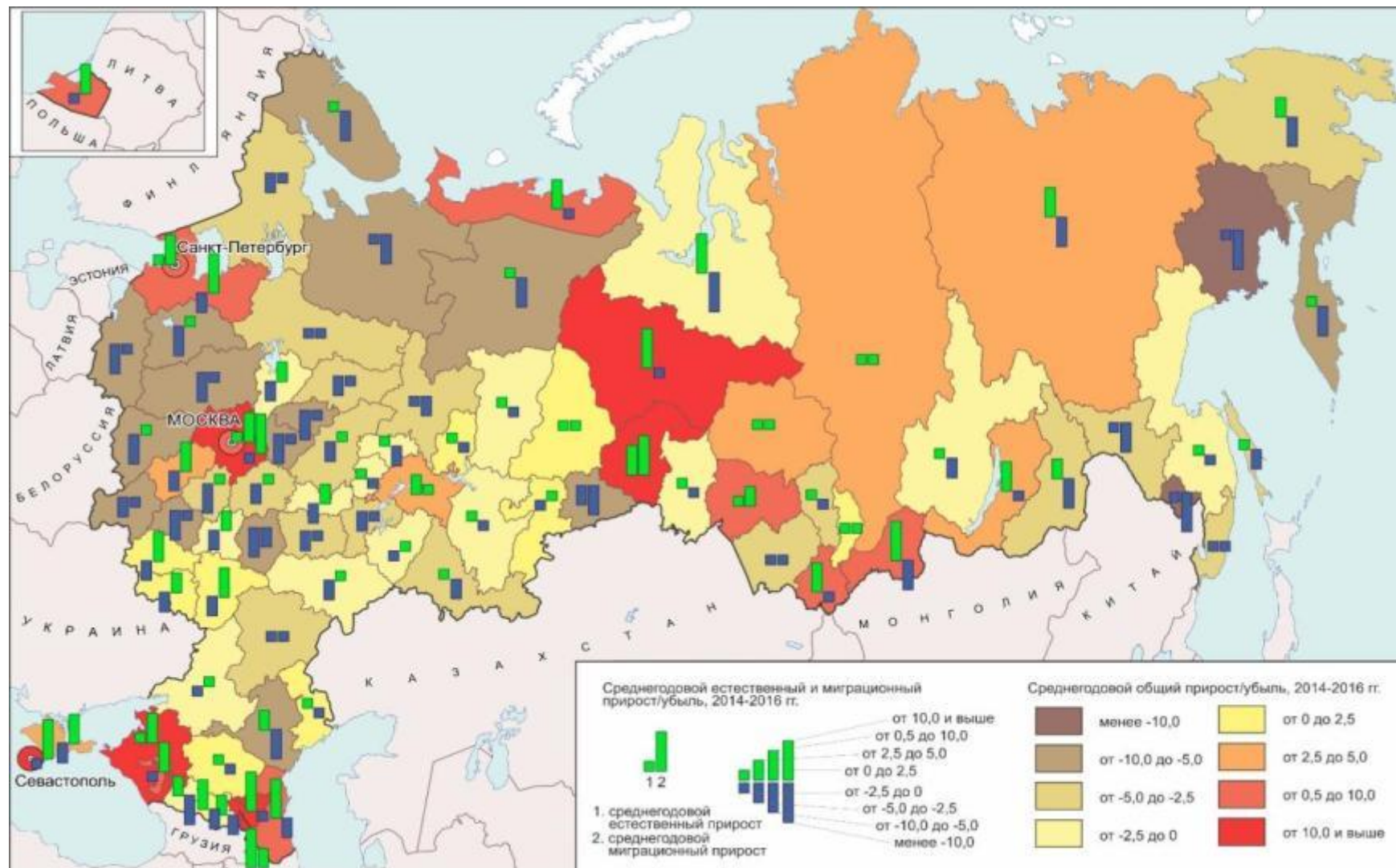
Таблица 4.1 – Демографический прогноз по муниципальным образованиям Российской Федерации на 2024 и 2035 гг., тыс. чел.

Субъект Российской Федерации/ Муниципальное образование	Базовый вариант	
	2024	2035
Российская Федерация	149990,00	153260,00
Агломерации	77660,00	83040,00
Остальные территории	72330,00	70220,00
Республика Адыгея	476,50	515,70
Городской округ - Город Майкоп	166,17	166,07
Городской округ - Город Адыгейск	15,33	15,70
Гиагинский муниципальный район	32,15	33,65
Кошехабльский муниципальный район	29,60	29,24
Красногвардейский муниципальный район	32,77	34,96
Майкопский муниципальный район	61,04	62,89
Тахтамукайский муниципальный район	104,37	141,31
Теучежский муниципальный район	20,06	18,81
Шовгеновский муниципальный район	15,01	13,08
Республика Алтай	229,20	242,60
Городской округ - г. Горно-Алтайск	66,42	69,82
Кош-Агачский муниципальный район	19,45	19,77
Майминский муниципальный район	40,75	51,35
Онгудайский муниципальный район	13,74	12,58
Турочакский муниципальный район	12,68	12,85
Улаганский муниципальный район	12,58	13,84
Усть-Канский муниципальный район	14,75	14,56
Усть-Коксинский муниципальный район	15,83	14,60
Чемальский муниципальный район	10,97	11,84
Чойский муниципальный район	7,84	6,86
Шебалинский муниципальный район	14,20	14,53
Республика Башкортостан	4141,20	4162,00
Городской округ -город Уфа	1157,68	1187,62
Городской округ - город Агидель	13,94	11,36
Городской округ -город Кумертау	63,20	58,89
Городской округ -город Межгорье	15,65	14,76
Городской округ -город Нефтекамск	149,18	163,23
Городской округ -город Октябрьский	122,83	134,36
Городской округ -город Салават	148,28	136,61
Городской округ -город Сибай	59,63	54,02
Городской округ -город Стерлитамак	295,20	312,45
Муниципальный район Абзелиловский район	47,20	49,58
Муниципальный район Альшеевский район	36,72	32,04
Муниципальный район Архангельский район	17,95	17,92
Муниципальный район Аскинский район	17,98	15,99
Муниципальный район Аургазинский район	32,29	29,48

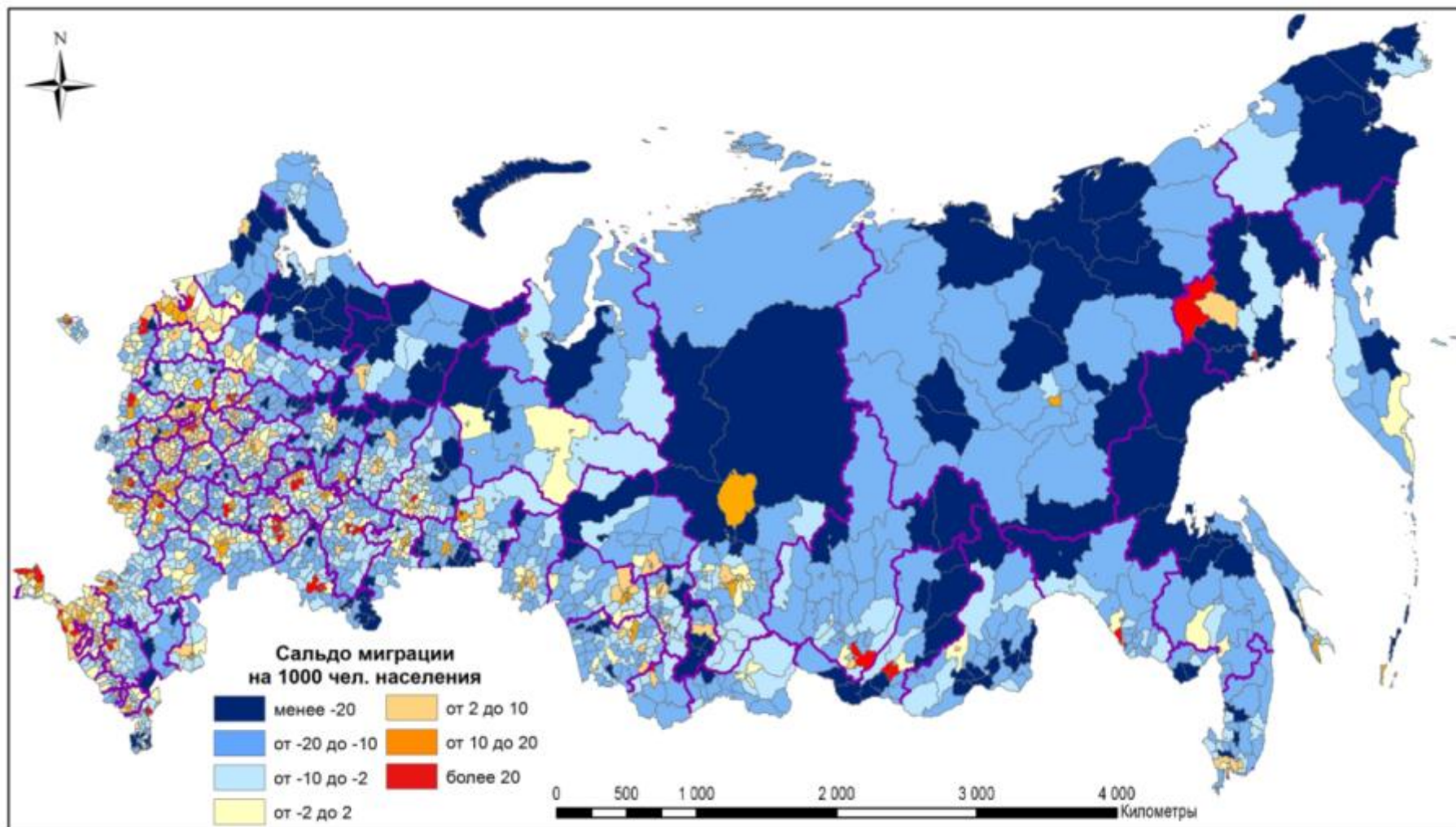
Субъект Российской Федерации/ Муниципальное образование	Базовый вариант	
	2024	2035
Муниципальный район Баймакский район	58,81	60,08
Муниципальный район Бакалинский район	24,66	20,96
Муниципальный район Балтачевский район	18,26	16,46
Муниципальный район Белебеевский район	96,45	92,11
Муниципальный район Белокатайский район	17,85	16,44
Муниципальный район Белорецкий район	100,69	95,44
Муниципальный район Бижбулякский район	22,09	19,86
Муниципальный район Бирский район	67,95	71,73
Муниципальный район Благоварский район	25,04	23,80
Муниципальный район Благовещенский район	49,77	49,08
Муниципальный район Буздякский район	25,39	21,37
Муниципальный район Бураевский район	20,35	16,73
Муниципальный район Бурзянский район	17,77	19,23
Муниципальный район Гафурийский район	30,30	27,61
Муниципальный район Давлекановский район	39,46	37,14
Муниципальный район Дуванский район	32,69	34,67
Муниципальный район Дюртюлинский район	57,81	50,86
Муниципальный район Ермакеевский район	15,48	14,58
Муниципальный район Зианчуринский район	24,78	22,73
Муниципальный район Зилаирский район	14,78	14,06
Муниципальный район Иглинский район	84,72	121,68
Муниципальный район Илишевский район	31,68	29,81
Муниципальный район Ишимбайский район	85,50	78,92
Муниципальный район Калтасинский район	21,86	18,31
Муниципальный район Караидельский район	25,45	24,45
Муниципальный район Кармаскалинский район	53,37	56,85
Муниципальный район Кигинский район	15,38	11,83
Муниципальный район Краснокамский район	27,18	25,99
Муниципальный район Кугарчинский район	27,59	25,01
Муниципальный район Куюргазинский район	22,57	20,60
Муниципальный район Кушнаренковский район	28,41	29,85
Муниципальный район Мелеузовский район	83,13	79,27
Муниципальный район Мечетлинский район	21,17	17,56
Муниципальный район Мишкинский район	22,75	20,98
Муниципальный район Миякинский район	24,06	20,80
Муниципальный район Нуримановский район	20,27	19,58
Муниципальный район Салаватский район	23,67	22,09
Муниципальный район Стерлибашевский район	17,48	15,72
Муниципальный район Стерлитамакский район	47,25	54,06
Муниципальный район Татышлинский район	21,32	18,04
Муниципальный район Туймазинский район	135,99	138,58
Муниципальный район Уфимский район	100,08	120,48
Муниципальный район Учалинский район	72,16	71,49
Муниципальный район Федоровский район	15,99	13,68
Муниципальный район Хайбуллинский район	30,34	28,15
Муниципальный район Чекмагушевский район	28,47	27,40
Муниципальный район Чишминский район	52,83	51,89
Муниципальный район Шаранский район	18,91	15,70

Субъект Российской Федерации/ Муниципальное образование	Базовый вариант	
	2024	2035
Муниципальный район Янаульский район	43,55	40,02
Республика Бурятия	1016,00	1090,60
Городской округ - город Улан -Удэ	459,10	514,19
Городской округ- город Северобайкальск	22,79	21,66
Муниципальный район Баргузинский	21,84	21,41
Муниципальный район Баунтовский эвенкийский	8,78	8,94
Муниципальный район Бичурский	22,04	20,35
Муниципальный район Джидинский	21,96	17,78
Муниципальный район Еравнинский	16,23	14,80
Муниципальный район Заиграевский	57,76	69,60
Муниципальный район Закаменский	24,23	21,40
Муниципальный район Иволгинский	62,40	84,09
Муниципальный район Кабанский	56,25	55,64
Муниципальный район Кижингинский	13,61	11,31
Муниципальный район Курумканский	13,33	12,64
Муниципальный район Кяхтинский	36,06	34,23
Муниципальный район Муйский	9,01	6,95
Муниципальный район Мухоршибирский	22,60	21,56
Муниципальный район Окинский	5,94	6,81
Муниципальный район Прибайкальский	27,03	27,94
Муниципальный район Северо-Байкальский	10,23	6,92
Муниципальный район Селенгинский	41,44	40,03
Муниципальный район Тарбагатайский	27,57	39,91
Муниципальный район Тункинский	19,13	16,59
Муниципальный район Хоринский	16,67	15,87
Республика Дагестан	3244,70	3595,40
Городской округ город Махачкала	767,84	846,60
Городской округ город Буйнакс	70,26	79,73
Городской округ город Дагестанские Огни	31,32	34,93
Городской округ город Дербент	129,90	141,84
Городской округ город Избербаш	63,05	71,36
Городской округ город Каспийск	138,06	177,93
Городской округ город Кизилюрт	54,67	66,55
Городской округ город Кизляр	51,80	53,61
Городской округ город Хасавюрт	152,27	173,07
Городской округ город Южно-Сухокумск	11,22	12,40
Агульский муниципальный район	10,32	10,18
Акушинский муниципальный район	53,62	54,87
Ахвахский муниципальный район	27,96	34,16
Ахтынский муниципальный район	29,49	26,63
Бабаюртовский муниципальный район	49,32	51,87
Ботлихский муниципальный район	63,74	73,52
Буйнакский муниципальный район	86,78	98,22
Гергебильский муниципальный район	22,75	25,53
Гумбетовский муниципальный район	23,65	25,44
Гунибский муниципальный район	28,50	31,64
Дахадаевский муниципальный район	36,50	37,04
Дербентский муниципальный район	103,80	107,11

Субъект Российской Федерации/ Муниципальное образование	Базовый вариант	
	2024	2035
Докузпаринский муниципальный район	14,22	12,81
Казбековский муниципальный район	53,46	63,62
Кайтагский муниципальный район	34,39	37,30
Каякентский муниципальный район	61,63	71,45
Кизилюртовский муниципальный район	77,38	90,00
Кизлярский муниципальный район	77,28	85,62
Кулинский муниципальный район	10,37	9,43
Курахский муниципальный район	14,17	13,14
Лакский муниципальный район	11,19	10,25
Левашинский муниципальный район	83,74	96,83
Карабудахкентский муниципальный район	91,89	108,78
Кумторкалинский муниципальный район	28,78	32,42
Магарамкентский муниципальный район	61,97	62,53
Новолакский муниципальный район	40,26	50,70
Ногайский муниципальный район	15,91	10,85
Рутульский муниципальный район	19,12	16,00
Сергокалинский муниципальный район	27,77	27,93
Шамильский муниципальный район	30,36	32,61
Сулейман-Стальский муниципальный район	54,14	50,66
Табасаранский муниципальный район	47,30	43,84
Тарумовский муниципальный район	34,66	37,71
Тляратинский муниципальный район	26,04	30,19
Унцукульский муниципальный район	32,82	36,32
Хасавюртовский муниципальный район	171,45	200,86
Хивский муниципальный район	20,59	19,63
Хунзахский муниципальный район	32,93	34,56
Цумадинский муниципальный район	27,68	32,02
Цунтинский муниципальный район	22,37	26,70
Чародинский муниципальный район	13,99	16,42
Республика Ингушетия	517,60	545,40
Городской округ - город Магас	20,99	36,51
Городской округ - город Малгобек	39,69	41,89
Городской округ - город Назрань	135,35	155,01
Городской округ - город Карабулак	40,80	40,92
Муниципальный район Джейрахский	3,00	2,99
Муниципальный район Малгобекский	57,43	58,09
Муниципальный район Назрановский	98,13	94,58
Муниципальный район Сунженский	122,21	115,41
Кабардино-Балкарская Республика	865,70	833,10
Городской округ - город Нальчик	262,09	247,37
Городской округ - город Баксан	59,81	59,32
Городской округ - город Прохладный	55,28	49,47
Баксанский муниципальный район	64,25	63,61
Зольский муниципальный район	49,27	46,92
Лескенский муниципальный район	31,18	32,58
Майский муниципальный район	40,25	40,43
Прохладненский муниципальный район	44,35	41,43
Черекский муниципальный район	28,91	29,31

Субъект Российской Федерации/ Муниципальное образование	Базовый вариант	
	2024	2035
Терский муниципальный район	49,62	46,11
Урванский муниципальный район	76,03	76,64
Чегемский муниципальный район	68,56	65,07
Эльбрусский муниципальный район	36,11	34,84
Республика Калмыкия	263,50	231,60
Городской округ г.Элиста	104,74	94,97
Городовиковский муниципальный район	14,59	12,34
Ики-Бурульский муниципальный район	10,41	9,72
Кетченеровский муниципальный район	8,77	7,21
Лаганский муниципальный район	17,41	15,10
Малодербетовский муниципальный район	9,23	7,76
Октябрьский муниципальный район	7,91	6,63
Приютненский муниципальный район	9,11	6,55
Сарпинский муниципальный район	10,36	7,16
Целинный муниципальный район	19,76	17,99
Черноземельский муниципальный район	12,05	10,78
Юстинский муниципальный район	9,45	8,30
Яшалтинский муниципальный район	14,22	11,50
Яшкульский муниципальный район	15,48	15,59
Карачаево-Черкесская Республика	455,90	422,00
Черкесский городской округ	116,73	103,40
Карачаевский городской округ	39,12	38,39
Абазинский муниципальный район	17,80	17,66
Адыге-Хабльский муниципальный район	14,89	13,12
Зеленчукский муниципальный район	43,18	34,16
Карачаевский муниципальный район	31,36	29,38
Малокарачаевский муниципальный район	42,97	40,55
Ногайский муниципальный район	15,66	15,06
Прикубанский муниципальный район	29,29	28,62
Урупский муниципальный район	21,58	18,60
Усть-Джегутинский муниципальный район	52,10	52,41
Хабезский муниципальный район	31,22	30,65
Республика Карелия	613,50	590,30
Городской округ г.Петрозаводск	290,92	310,29
Городской округ г.Костомукша	30,42	31,00
Беломорский муниципальный район	14,62	11,33
Кемский муниципальный район	13,74	10,87
Кондопожский муниципальный район	34,29	29,17
Лахденпохский муниципальный район	12,03	10,11
Лоухский муниципальный район	9,80	6,61
Медвежьегорский муниципальный район	25,21	20,24
Муезерский муниципальный район	8,78	6,32
Олонецкий муниципальный район	19,09	16,28
Питкярантский муниципальный район	16,82	14,76
Прионежский муниципальный район	23,37	25,50
Пряжинский муниципальный район	13,64	12,50
Пудожский муниципальный район	16,27	12,59
Сортавальский муниципальный район	30,68	29,74

Субъект Российской Федерации/ Муниципальное образование	Базовый вариант	
	2024	2035
Калевальский муниципальный район	6,17	4,89
Сегежский муниципальный район	33,35	27,03
Суоярвский муниципальный район	14,30	11,07
Республика Коми	811,10	784,90
Городской округ Сыктывкар	266,94	291,30
Городской округ Воркута	72,59	63,27
Городской округ Инта	24,43	17,97
Городской округ Усинск	42,25	40,54
Городской округ Ухта	113,96	111,35
Городской округ Вуктыл	10,18	7,49
Муниципальный район Ижемский	16,72	16,40
Муниципальный район Княжпогостский	16,29	11,74
Муниципальный район Койгородский	7,01	6,43
Муниципальный район Корткеросский	17,33	16,09
Городской округ Печора	46,49	39,77
Муниципальный район Прилузский	15,12	11,36
Городской округ Сосногорск	41,95	40,60
Муниципальный район Сыктывдинский	25,23	28,26
Муниципальный район Сысольский	12,08	11,12
Муниципальный район Троицко-Печорский	10,13	8,27
Муниципальный район Удорский	16,05	13,70
Муниципальный район Усть-Вымский	23,54	20,26
Муниципальный район Усть-Куломский	22,32	19,78
Муниципальный район Усть-Цилемский	10,48	9,20
Республика Марий Эл	677,30	650,00
Городской округ "Город Йошкар-Ола"	289,13	300,49
Городской округ "Город Волжск"	53,94	51,78
Городской округ "Город Козьмодемьянск"	19,25	17,12
Волжский муниципальный район	22,56	22,57
Горномарийский муниципальный район	19,05	13,87
Звениговский муниципальный район	37,78	30,47
Килемарский муниципальный район	12,03	11,20
Куженерский муниципальный район	12,49	11,06
Мари-Турекский муниципальный район	17,96	14,42
Медведевский муниципальный район	65,92	62,51
Моркинский муниципальный район	27,35	24,50
Новоторъяльский муниципальный район	14,39	12,86
Оршанский муниципальный район	12,90	11,06
Параньгинский муниципальный район	14,33	13,33
Сернурский муниципальный район	23,95	23,30
Советский муниципальный район	28,07	25,36
Юринский муниципальный район	6,21	4,08
Республика Мордовия	783,80	726,60
Городской округ Саранск	378,86	413,72
Ардатовский муниципальный район	21,65	15,51
Атюрьевский муниципальный район	6,10	2,83
Атяшевский муниципальный район	14,53	10,03
Большеберезниковский муниципальный район	11,07	8,59

Субъект Российской Федерации/ Муниципальное образование	Базовый вариант	
	2024	2035
Большеигнатовский муниципальный район	5,41	3,03
Дубенский муниципальный район	10,08	7,15
Ельниковский муниципальный район	8,16	5,35
Зубово-Полянский муниципальный район	51,52	44,88
Инсарский муниципальный район	10,19	6,77
Ичалковский муниципальный район	16,59	13,37
Кадошкинский муниципальный район	5,83	4,12
Ковылкинский муниципальный район	33,05	23,43
Кочкуровский муниципальный район	8,11	5,47
Краснослободский муниципальный район	19,86	14,33
Лямбирский муниципальный район	32,29	28,67
Ромодановский муниципальный район	17,88	14,93
Рузаевский муниципальный район	59,99	52,34
Старошайговский муниципальный район	9,99	6,71
Темниковский муниципальный район	11,45	7,20
Теньгушевский муниципальный район	8,24	4,98
Торбеевский муниципальный район	15,82	11,09
Чамзинский муниципальный район	27,14	22,06
Республика Саха (Якутия)	980,60	991,30
Городской округ Город Якутск	350,19	384,45
Городской округ Жатай	8,40	7,22
Абыйский муниципальный район	3,95	3,70
Алданский муниципальный район	35,69	28,82
Аллаиховский муниципальный район	2,74	2,70
Амгинский муниципальный район	16,85	16,76
Анабарский национальный (долгано-эвенкийский) муниципальный район	3,93	4,49
Булунский муниципальный район	8,68	8,85
Верхневиллюйский муниципальный район	21,21	21,22
Верхнеколымский муниципальный район	3,92	3,41
Верхоянский муниципальный район	11,09	10,39
Виллюйский муниципальный район	26,82	28,97
Горный муниципальный район	12,33	12,72
Жиганский национальный муниципальный район	4,28	4,26
Кобяйский муниципальный район	11,10	8,78
Нюрбинский муниципальный район	23,06	21,08
Ленский муниципальный район	35,37	31,71
Мегино-Кангаласский муниципальный район	32,27	33,75
Мирнинский муниципальный район	79,90	88,68
Момский муниципальный район	3,79	3,24
Намский муниципальный район	26,19	28,41
Нерюнгринский муниципальный район	69,11	58,83
Нижнеколымский муниципальный район	4,09	3,62
Оймяконский муниципальный район	7,11	4,43
Олекминский муниципальный район	23,98	21,81
Оленекский эвенкийский национальный муниципальный район	4,34	4,73
Среднеколымский муниципальный район	7,64	7,67

Субъект Российской Федерации/ Муниципальное образование	Базовый вариант	
	2024	2035
Сунтарский муниципальный район	23,01	21,54
Таттинский муниципальный район	16,08	15,41
Томпонский муниципальный район	11,39	8,75
Усть-Алданский муниципальный район	20,16	18,76
Усть-Майский муниципальный район	6,15	4,32
Усть-Янский муниципальный район	7,06	6,70
Хангаласский муниципальный район	32,76	32,65
Чурапчинский муниципальный район	23,23	25,88
Эвено-Бытантайский национальный муниципальный район	2,72	2,58
Республика Северная Осетия-Алания	705,10	687,40
Городской округ город Владикавказ	322,50	309,65
Алагирский муниципальный район	36,66	35,05
Ардонский муниципальный район	32,96	33,87
Дигорский муниципальный район	17,93	16,72
Ирафский муниципальный район	15,37	15,11
Кировский муниципальный район	27,94	27,83
Моздокский муниципальный район	95,04	103,16
Правобережный муниципальный район	57,68	56,86
Пригородный муниципальный район	99,02	89,15
Республика Татарстан	4106,10	4380,30
Городской округ - город Казань	1364,85	1553,56
Городской округ - город Набережные Челны	561,17	601,02
Агрызский муниципальный район	34,79	32,80
Азнакаевский муниципальный район	60,87	56,95
Аксубаевский муниципальный район	27,41	23,62
Актанышский муниципальный район	29,54	27,23
Алексеевский муниципальный район	25,20	23,81
Алькеевский муниципальный район	18,49	16,79
Альметьевский муниципальный район	222,38	244,98
Апастовский муниципальный район	18,80	16,16
Арский муниципальный район	54,66	56,95
Атнинский муниципальный район	13,04	12,58
Бавлинский муниципальный район	35,03	33,80
Балтасинский муниципальный район	33,53	32,84
Бугульминский муниципальный район	103,51	95,76
Буинский муниципальный район	42,00	38,64
Верхнеуслонский муниципальный район	16,14	15,36
Высокогорский муниципальный район	57,23	70,67
Дрожжановский муниципальный район	20,59	16,48
Елабужский муниципальный район	92,43	101,51
Заинский муниципальный район	53,79	49,57
Зеленодольский муниципальный район	173,33	183,46
Кайбицкий муниципальный район	13,42	12,12
Камско-Устьинский муниципальный район	13,81	10,89
Кукморский муниципальный район	51,42	50,87
Лаишевский муниципальный район	52,61	69,58
Лениногорский муниципальный район	80,33	73,19

Субъект Российской Федерации/ Муниципальное образование	Базовый вариант	
	2024	2035
Мамадышский муниципальный район	41,18	37,35
Менделеевский муниципальный район	30,99	31,48
Мензелинский муниципальный район	28,60	27,82
Муслимовский муниципальный район	19,13	16,91
Нижнекамский муниципальный район	287,88	302,96
Новошешминский муниципальный район	13,01	12,11
Нурлатский муниципальный район	55,25	50,19
Пестречинский муниципальный район	50,70	75,35
Рыбно-Слободский муниципальный район	24,44	21,72
Сабинский муниципальный район	32,82	34,60
Сармановский муниципальный район	34,00	31,12
Спасский муниципальный район	19,77	19,64
Тетюшский муниципальный район	21,31	18,38
Тукаевский муниципальный район	48,44	60,18
Тюлячинский муниципальный район	13,94	13,64
Черемшанский муниципальный район	18,43	16,52
Чистопольский муниципальный район	75,84	70,69
Ютазинский муниципальный район	20,03	18,45
Республика Тыва	328,00	339,30
Городской округ - город Кызыл	118,97	122,44
Городской округ - город Ак-Довурак	12,56	11,05
Муниципальный район - Бай-Тайгинский кожуун	10,60	10,52
Муниципальный район - Барун-Хемчикский кожуун	11,77	10,77
Муниципальный район - Дзун-Хемчикский кожуун	20,35	20,88
Муниципальный район - Каа-Хемский кожуун	11,13	9,94
Муниципальный район - Кызылский кожуун	35,07	40,65
Муниципальный район - Монгун-Тайгинский кожуун	6,60	7,44
Муниципальный район - Овюрский кожуун	6,98	7,07
Муниципальный район - Пий-Хемский кожуун	10,31	10,66
Муниципальный район - Сут-Хольский кожуун	8,25	8,45
Муниципальный район - Тандинский кожуун	17,67	22,49
Муниципальный район - Тере-Хольский кожуун	1,90	1,90
Муниципальный район - Тес-Хемский кожуун	8,16	7,85
Муниципальный район - Тоджинский кожуун	6,16	5,72
Муниципальный район - Улуг-Хемский кожуун	19,46	19,81
Муниципальный район - Чаа-Хольский кожуун	5,96	5,71
Муниципальный район - Чеди-Хольский кожуун	8,02	8,27
Муниципальный район - Эрзинский кожуун	8,08	7,71
Удмуртская Республика	1509,80	1449,00
Городской округ - город Ижевск	654,17	645,59
Городской округ - город Воткинск	96,43	90,94
Городской округ - город Глазов	89,26	79,95
Городской округ - город Можга	47,92	44,01
Городской округ - город Сарапул	91,99	80,34
Алнашский муниципальный район	17,14	14,14

Субъект Российской Федерации/ Муниципальное образование	Базовый вариант	
	2024	2035
Балезинский муниципальный район	27,96	22,02
Вавожский муниципальный район	14,78	13,24
Воткинский муниципальный район	23,77	22,25
Глазовский муниципальный район	13,49	8,80
Граховский муниципальный район	7,35	5,69
Дебесский муниципальный район	11,80	10,97
Завьяловский муниципальный район	103,00	139,45
Игринский муниципальный район	35,56	32,49
Камбарский муниципальный район	15,49	12,87
Каракулинский муниципальный район	9,18	6,35
Кезский муниципальный район	18,13	14,14
Кизнерский муниципальный район	16,19	11,77
Киясовский муниципальный район	8,93	7,84
Красногорский муниципальный район	7,84	5,82
Малопургинский муниципальный район	34,38	34,37
Можгинский муниципальный район	23,58	18,48
Сарапульский муниципальный район	25,60	26,38
Селтинский муниципальный район	9,16	6,94
Сюмсинский муниципальный район	10,61	7,71
Увинский муниципальный район	37,94	36,28
Шарканский муниципальный район	17,37	15,06
Юкаменский муниципальный район	8,11	6,77
Якшур-Бодьинский муниципальный район	20,36	18,34
Ярский муниципальный район	12,32	9,99
Республика Хакасия	548,50	553,00
Городской округ - город Абакан	200,48	225,64
Городской округ - город Абаза	14,40	12,17
Городской округ - город Саяногорск	58,15	52,39
Городской округ - город Сорск	11,92	12,22
Городской округ - город Черногорск	80,12	83,10
Алтайский муниципальный район	26,05	25,61
Аскизский муниципальный район	34,33	27,92
Бейский муниципальный район	16,05	13,03
Боградский муниципальный район	14,15	12,82
Орджоникидзевский муниципальный район	9,97	7,63
Таштыпский муниципальный район	14,27	12,47
Усть-Абаканский муниципальный район	43,96	46,34
Ширинский муниципальный район	24,65	21,65
Чеченская Республика	1596,30	1932,00
Городской округ город Грозный	325,01	387,04
Городской округ город Аргун	46,53	63,97
Ачхой-Мартановский муниципальный район	95,32	111,58
Веденский муниципальный район	41,25	45,35
Грозненский муниципальный район	145,80	176,72
Гудермесский муниципальный район	167,61	210,13
Итум-Калинский муниципальный район	8,51	11,93
Курчалоевский муниципальный район	141,36	169,34
Надтеречный муниципальный район	68,18	79,10

Субъект Российской Федерации/ Муниципальное образование	Базовый вариант	
	2024	2035
Наурский муниципальный район	60,98	66,70
Ножай-Юртовский муниципальный район	68,78	88,47
Шатойский муниципальный район	25,40	35,57
Сунженский муниципальный район	24,26	27,24
Урус-Мартановский муниципальный район	160,89	199,69
Шалинский муниципальный район	146,00	175,90
Шелковской муниципальный район	66,82	78,91
Шаройский муниципальный район	3,60	4,36
Чувашская Республика	1219,20	1177,60
Чебоксарский городской округ	553,65	624,47
Алатырский городской округ	32,06	26,83
Канашский городской округ	43,80	40,79
Новочебоксарский городской округ	128,61	130,30
Шумерлинский городской округ	26,24	21,05
Алатырский муниципальный район	13,13	10,31
Аликовский муниципальный район	14,34	11,79
Батыревский муниципальный район	29,89	22,67
Вурнарский муниципальный район	28,45	22,50
Ибресинский муниципальный район	20,86	16,64
Канашский муниципальный район	31,27	24,34
Козловский муниципальный район	16,29	11,64
Комсомольский муниципальный район	22,15	17,36
Красноармейский муниципальный район	11,88	8,19
Красночетайский муниципальный район	10,68	4,97
Мариинско-Посадский муниципальный район	19,96	16,09
Моргаушский муниципальный район	28,66	21,94
Порецкий муниципальный район	10,96	8,39
Урмарский муниципальный район	19,56	14,24
Цивильский муниципальный район	34,35	31,47
Чебоксарский муниципальный район	58,11	51,37
Шемуршинский муниципальный район	10,52	7,34
Шумерлинский муниципальный район	7,00	3,74
Ядринский муниципальный район	21,35	14,05
Яльчикский муниципальный район	13,30	7,16
Янтиковский муниципальный район	12,11	7,96
Алтайский край	2321,60	2179,80
Городской округ Барнаул	697,77	676,63
Городской округ город Алейск	30,98	33,30
Городской округ город Белокуриха	16,60	18,22
Городской округ город Бийск	210,97	201,44
Городской округ город Заринск	45,75	42,61
Городской округ город Новоалтайск	78,49	83,69
Городской округ город Рубцовск	136,59	119,46
Городской округ город Славгород	39,64	36,97
Городской округ город Яровое	18,21	17,74
Сибирский городской округ	12,12	12,15
Алейский муниципальный район	13,15	10,61
Алтайский муниципальный район	25,57	24,13

Субъект Российской Федерации/ Муниципальное образование	Базовый вариант	
	2024	2035
Баевский муниципальный район	8,40	6,60
Бийский муниципальный район	31,98	30,23
Благовещенский муниципальный район	27,77	25,48
Бурлинский муниципальный район	9,40	7,44
Быстроистокский муниципальный район	7,86	5,87
Волчихинский муниципальный район	16,99	15,26
Егорьевский муниципальный район	12,48	10,91
Ельцовский муниципальный район	6,35	6,49
Завьяловский муниципальный район	18,31	17,81
Залесовский муниципальный район	13,57	12,36
Заринский муниципальный район	15,15	10,60
Змеиногорский муниципальный район	18,69	16,73
Калманский муниципальный район	10,91	7,13
Каменский муниципальный район	48,93	42,20
Ключевский муниципальный район	15,36	12,65
Косихинский муниципальный район	15,90	14,84
Красногорский муниципальный район	14,47	12,75
Краснощёковский муниципальный район	15,35	12,33
Крутихинский муниципальный район	11,07	11,30
Кулундинский муниципальный район	22,48	22,18
Курьинский муниципальный район	8,03	5,58
Кытмановский муниципальный район	12,15	11,10
Локтевский муниципальный район	24,47	21,17
Мамонтовский муниципальный район	22,10	21,04
Михайловский муниципальный район	18,80	16,72
Новичихинский муниципальный район	8,60	7,37
Зональный муниципальный район	20,73	20,90
Павловский муниципальный район	40,82	39,72
Панкрушихинский муниципальный район	11,37	9,84
Первомайский муниципальный район	57,28	61,14
Петропавловский муниципальный район	11,95	11,77
Поспелихинский муниципальный район	22,56	20,76
Ребрихинский муниципальный район	22,91	21,91
Родинский муниципальный район	18,01	16,15
Романовский муниципальный район	10,94	9,16
Рубцовский муниципальный район	21,19	16,70
Смоленский муниципальный район	19,20	14,19
Суетский муниципальный район	4,32	3,94
Советский муниципальный район	13,86	10,89
Солонешенский муниципальный район	9,36	8,66
Солтонский муниципальный район	6,48	4,73
Шелаболихинский муниципальный район	12,64	11,96
Табунский муниципальный район	9,17	8,64
Тальменский муниципальный район	48,83	50,64
Тогульский муниципальный район	7,48	6,72
Топчихинский муниципальный район	22,60	22,34
Третьяковский муниципальный район	11,44	9,16
Троицкий муниципальный район	22,73	21,49

Субъект Российской Федерации/ Муниципальное образование	Базовый вариант	
	2024	2035
Тюменцевский муниципальный район	13,07	10,94
Угловский муниципальный район	11,18	8,76
Усть-Калманский муниципальный район	13,66	12,45
Усть-Пристанский муниципальный район	10,63	8,85
Хабарский муниципальный район	13,18	10,47
Целинный муниципальный район	14,26	12,17
Чарышский муниципальный район	11,23	10,56
Шипуновский муниципальный район	31,07	28,30
Немецкий Национальный муниципальный район	15,99	14,81
Забайкальский край	1059,80	1038,60
Городской округ - город Чита	373,31	419,28
Городской округ - город Петровск-Забайкальский	14,71	11,89
Городской округ - Поселок Горный	10,53	9,35
Муниципальный район Акшинский	7,98	6,08
Муниципальный район Александрово-Заводский	7,09	6,02
Муниципальный район Балейский	16,27	13,08
Муниципальный район Борзинский	44,44	39,73
Муниципальный район Газимуро-Заводский	8,70	8,40
Муниципальный район Забайкальский	20,83	20,40
Муниципальный район Каларский	7,75	7,14
Муниципальный район Калганский	6,42	4,37
Муниципальный район Карымский	34,22	32,50
Муниципальный район Город Краснокаменск и Краснокаменский район	55,98	50,56
Муниципальный район Красночикойский	17,24	15,74
Муниципальный район Кыринский	11,22	9,05
Муниципальный район Могочинский	23,14	20,73
Муниципальный район Нерчинский	27,50	27,92
Муниципальный район Нерчинско-Заводский	8,70	7,36
Муниципальный район Оловянинский	31,97	24,94
Муниципальный район Ононский	9,21	8,07
Муниципальный район Петровск-Забайкальский	15,92	13,48
Муниципальный район Приаргунский	18,86	16,63
Муниципальный район Сретенский	20,30	18,10
Муниципальный район Тунгиро-Олекминский	1,17	0,94
Муниципальный район Тунгокоченский	10,95	9,73
Муниципальный район Улетовский	18,30	18,02
Муниципальный район Хилокский	26,12	22,07
Муниципальный район Чернышевский	30,41	26,68
Муниципальный район Читинский	62,33	58,54
Муниципальный район Шелопугинский	5,80	3,78
Муниципальный район Шилкинский	37,58	34,28
Городской округ - поселок Агинское	19,91	23,18
Муниципальный район Агинский	16,19	14,82
Муниципальный район Дульдургинский	13,01	10,95
Муниципальный район Могойтуйский	25,73	24,77
Камчатский край	313,30	319,60
Петропавловск-Камчатский городской округ	181,61	188,81

Субъект Российской Федерации/ Муниципальное образование	Базовый вариант	
	2024	2035
Вилючинский городской округ	23,49	26,64
Алеутский муниципальный район	0,90	1,26
Быстринский муниципальный район	2,56	2,84
Елизовский муниципальный район	65,40	70,21
Мильковский муниципальный район	8,83	7,75
Соболевский муниципальный район	2,30	2,10
Усть-Большерецкий муниципальный район	6,08	3,99
Усть-Камчатский муниципальный район	8,12	5,56
Городской округ поселок Палана	2,79	2,64
Карагинский муниципальный район	3,22	2,56
Олюторский муниципальный район	3,17	1,95
Пенжинский муниципальный район	1,78	1,25
Тигильский муниципальный район	3,04	2,03
Краснодарский край	5956,50	6295,80
Городской округ - город Краснодар	1191,77	1465,67
Городской округ - город-курорт Анапа	224,15	273,12
Городской округ - город Армавир	205,81	192,24
Городской округ - город-курорт Геленджик	137,49	165,60
Городской округ - город Горячий Ключ	76,78	91,02
Городской округ - город Новороссийск	369,77	413,53
Городской округ - город-курорт Сочи	547,11	611,01
Абинский муниципальный район	97,98	96,15
Апшеронский муниципальный район	102,31	99,77
Белоглинский муниципальный район	30,84	29,95
Белореченский муниципальный район	111,57	111,44
Брюховецкий муниципальный район	48,92	43,90
Выселковский муниципальный район	56,30	49,78
Гулькевичский муниципальный район	98,57	93,59
Динской муниципальный район	160,62	182,64
Ейский муниципальный район	126,38	107,94
Кавказский муниципальный район	119,69	109,82
Калининский муниципальный район	50,52	47,66
Каневской муниципальный район	106,66	106,63
Кореновский муниципальный район	84,67	78,83
Красноармейский муниципальный район	105,33	102,07
Крыловский муниципальный район	35,85	34,35
Крымский муниципальный район	132,74	126,03
Курганинский муниципальный район	103,28	96,17
Куцевский муниципальный район	65,43	62,15
Лабинский муниципальный район	97,98	92,90
Ленинградский муниципальный район	62,69	58,73
Мостовский муниципальный район	69,70	65,73
Новокубанский муниципальный район	86,40	81,75
Новопокровский муниципальный район	42,49	40,08
Отраденский муниципальный район	61,85	56,24
Павловский муниципальный район	66,16	62,35
Приморско-Ахтарский муниципальный район	58,93	55,85
Северский муниципальный район	125,05	129,12

Субъект Российской Федерации/ Муниципальное образование	Базовый вариант	
	2024	2035
Славянский муниципальный район	134,51	132,20
Староминский муниципальный район	42,55	43,18
Тбилисский муниципальный район	48,42	46,13
Темрюкский муниципальный район	132,26	139,03
Тимашевский муниципальный район	115,62	117,15
Тихорецкий муниципальный район	113,91	102,77
Туапсинский муниципальный район	128,24	120,52
Успенский муниципальный район	40,79	39,06
Усть-Лабинский муниципальный район	103,65	90,63
Щербиновский муниципальный район	34,74	31,33
Красноярский край	2935,60	3021,50
Городской округ город Красноярск	1189,21	1350,87
Городской округ город Ачинск	104,55	101,07
Городской округ город Боготол	19,14	17,40
Городской округ город Бородино	16,05	15,66
Городской округ город Дивногорск	34,17	35,46
Городской округ город Енисейск	16,31	13,71
Городской округ город Железногорск	89,95	84,88
Городской округ город Зеленогорск	59,69	55,13
Городской округ город Канск	84,74	76,15
Городской округ город Лесосибирск	62,81	60,10
Городской округ город Минусинск	72,01	72,75
Городской округ город Назарово	47,86	43,84
Городской округ город Норильск	187,87	200,76
Городской округ город Сосновоборск	46,95	58,75
Городской округ город Шарыпово	46,32	45,45
Городской округ поселок Кедровый	5,89	6,48
Городской округ поселок Солнечный	10,26	10,57
Абанский муниципальный район	19,15	17,34
Ачинский муниципальный район	13,24	9,91
Балахтинский муниципальный район	16,56	13,00
Березовский муниципальный район	46,30	54,01
Бирилюсский муниципальный район	9,08	7,87
Боготольский муниципальный район	9,10	7,61
Богучанский муниципальный район	45,73	45,75
Большемуртинский муниципальный район	17,59	16,47
Большеулуйский муниципальный район	6,95	5,92
Дзержинский муниципальный район	12,22	10,39
Емельяновский муниципальный район	52,97	59,28
Енисейский муниципальный район	19,00	12,42
Ермаковский муниципальный район	18,16	16,02
Идринский муниципальный район	10,35	8,67
Иланский муниципальный район	22,08	19,10
Ирбейский муниципальный район	14,07	11,67
Казачинский муниципальный район	8,91	7,40
Канский муниципальный район	23,98	21,51
Каратузский муниципальный район	15,01	14,65
Кежемский муниципальный район	19,85	17,90

Субъект Российской Федерации/ Муниципальное образование	Базовый вариант	
	2024	2035
Козульский муниципальный район	15,91	15,26
Краснотуранский муниципальный район	13,51	12,44
Курагинский муниципальный район	43,42	39,97
Манский муниципальный район	15,20	14,31
Минусинский муниципальный район	25,93	25,78
Мотыгинский муниципальный район	12,66	9,62
Назаровский муниципальный район	20,80	18,30
Нижнеингашский муниципальный район	26,57	21,45
Новоселовский муниципальный район	12,32	11,10
Партизанский муниципальный район	9,03	8,33
Пировский муниципальный район	6,37	5,47
Рыбинский муниципальный район	30,40	29,06
Саянский муниципальный район	10,36	9,51
Северо-Енисейский муниципальный район	8,68	4,54
Сухобузимский муниципальный район	20,27	20,59
Таймырский Долгано-Ненецкий муниципальный район	28,11	21,65
Тасеевский муниципальный район	10,04	7,54
Туруханский муниципальный район	14,69	12,13
Тюхтетский муниципальный район	7,61	6,75
Ужурский муниципальный район	30,60	29,02
Уярский муниципальный район	19,77	17,93
Шарыповский муниципальный район	13,43	11,79
Шушенский муниципальный район	31,18	29,43
Эвенкийский муниципальный район	14,66	13,64
Пермский край	2650,60	2673,40
Пермский городской округ	1098,08	1177,79
Березниковский городской округ	135,57	119,48
Городской округ Губаха	31,29	25,79
Кунгурский городской округ	64,88	62,75
Лысьвенский городской округ	70,52	65,05
Соликамский городской округ	92,57	88,98
Городской округ Звездный (ЗАТО)	11,79	15,49
Александровский муниципальный район	25,39	20,48
Бардымский муниципальный район	26,66	28,88
Березовский муниципальный район	14,56	12,99
Большесосновский муниципальный район	11,31	9,24
Верещагинский муниципальный район	38,72	36,10
Горнозаводский муниципальный район	22,10	18,98
Гремячинский муниципальный район	9,39	6,22
Добрянский муниципальный район	57,16	58,04
Еловский муниципальный район	8,65	7,52
Ильинский муниципальный район	18,86	18,51
Карагайский муниципальный район	21,43	21,25
Кизеловский муниципальный район	16,86	10,83
Кишертский муниципальный район	10,64	8,77
Красновишерский муниципальный район	19,20	16,81
Краснокамский муниципальный район	77,27	82,39

Субъект Российской Федерации/ Муниципальное образование	Базовый вариант	
	2024	2035
Куединский муниципальный район	23,41	20,76
Кунгурский муниципальный район	40,78	38,47
Нытвенский муниципальный район	41,02	39,21
Октябрьский муниципальный район	26,33	23,42
Ординский муниципальный район	14,19	13,03
Осинский муниципальный район	28,00	26,66
Оханский муниципальный район	16,12	16,04
Очерский муниципальный район	23,41	24,26
Пермский муниципальный район	117,71	132,79
Сивинский муниципальный район	13,52	12,54
Соликамский муниципальный район	15,53	14,20
Суксунский муниципальный район	19,57	19,41
Уинский муниципальный район	10,89	11,22
Усольский муниципальный район	14,02	13,70
Чайковский муниципальный район	109,01	114,68
Частинский муниципальный район	13,77	15,04
Чердынский муниципальный район	18,10	13,71
Чернушинский муниципальный район	51,27	52,20
Чусовской муниципальный район	64,86	59,54
Кудымкарский городской округ	33,51	37,06
Гайнский муниципальный район	11,64	10,73
Косинский муниципальный район	5,58	4,16
Кочевский муниципальный район	9,75	8,86
Кудымкарский муниципальный район	21,28	18,38
Юрлинский муниципальный район	8,47	8,12
Юсьвинский муниципальный район	15,97	12,83
Приморский край	1929,80	1963,70
Владивостокский городской округ	645,86	675,89
Арсеньевский городской округ	51,48	49,86
Артемовский городской округ	130,15	154,33
Городской округ город Большой Камень (ЗАТО)	40,19	41,31
Дальнегорский городской округ	40,98	37,83
Дальнереченский городской округ	29,05	29,49
Лесозаводский городской округ	41,78	39,48
Находкинский городской округ	140,59	123,01
Партизанский городской округ	44,49	44,00
Спасск-Дальний городской округ	39,79	37,91
Уссурийский городской округ	212,20	240,04
Городской округ город Фокино	32,96	35,62
Анучинский муниципальный район	13,86	14,71
Дальнереченский муниципальный район	8,58	6,72
Кавалеровский муниципальный район	23,41	22,26
Кировский муниципальный район	17,84	16,04
Красноармейский муниципальный район	16,32	15,52
Лазовский муниципальный район	12,38	11,66
Михайловский муниципальный район	26,72	21,17
Надеждинский муниципальный район	41,51	46,52
Октябрьский муниципальный район	25,53	22,59

Субъект Российской Федерации/ Муниципальное образование	Базовый вариант	
	2024	2035
Ольгинский муниципальный район	8,16	6,05
Партизанский муниципальный район	31,02	33,62
Пограничный муниципальный район	22,38	22,36
Пожарский муниципальный район	26,68	23,87
Спасский муниципальный район	27,13	26,00
Тернейский муниципальный район	10,77	9,86
Ханкайский муниципальный район	20,56	17,91
Хасанский муниципальный район	29,35	25,93
Хорольский муниципальный район	25,80	23,10
Черниговский муниципальный район	31,80	29,56
Чугуевский муниципальный район	23,27	24,01
Шкотовский муниципальный район	24,33	24,75
Яковлевский муниципальный район	12,87	10,73
Ставропольский край	2834,10	2824,80
Городской округ - Город Ставрополь	463,04	500,78
Городской округ - Город Георгиевск	60,50	46,30
Городской округ - Город-курорт Ессентуки	105,33	101,59
Городской округ - Город-курорт Железноводск	52,23	50,53
Городской округ - Город-курорт Кисловодск	135,87	132,06
Городской округ - Город Лермонтов	23,30	20,93
Минераловодский городской округ	137,46	130,80
Городской округ - Город Невинномысск	117,31	114,45
Городской округ - Город-курорт Пятигорск	215,86	214,64
Александровский муниципальный район	43,93	37,42
Андроповский муниципальный район	34,46	33,46
Апанасенковский муниципальный район	30,24	28,58
Арзгирский муниципальный район	24,13	22,26
Благодарненский муниципальный район	57,11	53,03
Будённовский муниципальный район	115,35	112,22
Георгиевский муниципальный район	101,11	99,77
Грачевский муниципальный район	40,48	43,88
Изобильненский муниципальный район	100,05	98,80
Ипатовский муниципальный район	55,66	49,85
Кировский муниципальный район	72,99	74,23
Кочубеевский муниципальный район	78,02	77,81
Красногвардейский муниципальный район	35,32	30,78
Курский муниципальный район	57,25	60,94
Левокумский муниципальный район	37,90	34,31
Нефтекумский муниципальный район	63,29	60,17
Новоалександровский муниципальный район	65,92	65,21
Новоселицкий муниципальный район	28,44	30,79
Петровский муниципальный район	69,56	61,14
Предгорный муниципальный район	116,13	123,22
Советский муниципальный район	62,12	61,67
Степновский муниципальный район	21,75	21,76
Труновский муниципальный район	29,23	23,71
Туркменский муниципальный район	22,83	20,79
Шпаковский муниципальный район	159,95	186,93

Субъект Российской Федерации/ Муниципальное образование	Базовый вариант	
	2024	2035
Хабаровский край	1350,60	1406,90
Городской округ "Город Хабаровск"	660,87	750,37
Городской округ "Город Комсомольск-на-Амуре"	245,73	243,40
Амурский муниципальный район	56,86	51,97
Аяно-Майский муниципальный район	1,91	1,83
Бикинский муниципальный район	20,72	18,43
Ванинский муниципальный район	32,06	29,46
Верхнебуреинский муниципальный район	23,28	20,73
Вяземский муниципальный район	20,43	19,64
Комсомольский муниципальный район	25,74	22,85
Им. Лазо муниципальный район	37,31	31,11
Нанайский муниципальный район	15,42	14,46
Николаевский муниципальный район	22,53	14,53
Охотский муниципальный район	5,73	4,31
Им. Полины Осипенко муниципальный район	4,36	4,08
Советско-Гаванский муниципальный район	35,38	29,36
Солнечный муниципальный район	29,38	27,99
Тугуро-Чумиканский муниципальный район	1,77	1,48
Ульчский муниципальный район	13,64	10,28
Хабаровский муниципальный район	97,48	110,63
Амурская область	781,20	753,70
Городской округ - город Благовещенск	229,11	231,11
Городской округ - город Белогорск	65,44	63,42
Городской округ - город Зея	22,20	20,22
Городской округ - город Райчихинск	19,98	19,52
Городской округ - город Свободный	52,45	49,77
Городской округ - город Тында	31,84	29,75
Городской округ - город Шимановск	18,43	18,04
Городской округ - пгт. Прогресс	11,29	10,13
Городской округ - г. Циолковский	7,81	9,97
Архаринский муниципальный район	13,03	10,10
Белогорский муниципальный район	16,84	15,11
Благовещенский муниципальный район	28,63	34,31
Бурейский муниципальный район	17,51	12,36
Завитинский муниципальный район	13,72	12,54
Зейский муниципальный район	13,27	10,36
Ивановский муниципальный район	23,17	22,01
Константиновский муниципальный район	12,18	11,77
Магдагачинский муниципальный район	20,31	20,27
Мазановский муниципальный район	12,98	12,34
Михайловский муниципальный район	13,72	13,36
Октябрьский муниципальный район	17,60	16,56
Ромненский муниципальный район	7,36	5,87
Свободненский муниципальный район	12,50	9,71
Селемджинский муниципальный район	9,69	8,55
Серышевский муниципальный район	25,27	26,58
Сковородинский муниципальный район	26,79	25,97
Тамбовский муниципальный район	20,99	20,14

Субъект Российской Федерации/ Муниципальное образование	Базовый вариант	
	2024	2035
Тындинский муниципальный район	12,55	10,65
Шимановский муниципальный район	4,54	3,20
Архангельская область	1071,70	1048,80
Городской округ - город Архангельск	365,99	401,77
Городской округ - город Коряжма	35,89	36,09
Городской округ - город Котлас	77,72	87,92
Городской округ - город Мирный	30,78	30,83
Городской округ - Новая Земля	2,79	2,81
Городской округ - город Новодвинск	37,40	37,51
Городской округ - город Северодвинск	178,84	179,77
Муниципальный район Вельский	44,61	38,53
Муниципальный район Верхнетоемский	11,14	7,53
Муниципальный район Вилегодский	9,01	8,15
Муниципальный район Виноградовский	12,02	9,00
Муниципальный район Каргопольский	15,64	14,09
Муниципальный район Коношский	18,67	14,11
Муниципальный район Котласский	17,86	16,41
Муниципальный район Красноборский	10,12	7,55
Муниципальный район Ленский	9,78	7,59
Муниципальный район Лешуконский	5,76	4,67
Муниципальный район Мезенский	7,64	5,73
Муниципальный район Няндомский	23,00	18,41
Муниципальный район Онежский	26,09	19,80
Муниципальный район Пинежский	18,47	12,80
Муниципальный район Плесецкий	35,35	27,57
Муниципальный район Приморский	24,72	24,75
Муниципальный район Устьянский	24,43	21,68
Муниципальный район Холмогорский	17,46	12,53
Муниципальный район Шенкурский	10,53	7,36
Ненецкий автономный округ	46,90	50,10
Городской округ - город Нарьян -Мар	27,70	31,69
Муниципальный район Заполярный	19,20	18,41
Астраханская область	1059,40	1124,30
Городской округ город Астрахань	557,20	597,39
Городской округ Знаменск	27,07	27,09
Муниципальный район Ахтубинский	62,62	58,56
Муниципальный район Володарский	48,49	49,80
Муниципальный район Енотаевский	26,76	28,17
Муниципальный район Икрянинский	48,46	49,58
Муниципальный район Камызякский	46,91	45,48
Муниципальный район Красноярский	41,12	47,62
Муниципальный район Лиманский	29,97	28,38
Муниципальный район Наримановский	50,76	55,57
Муниципальный район Приволжский	57,85	71,36
Муниципальный район Харабалинский	42,92	46,30
Муниципальный район Черноярский	19,28	19,01
Белгородская область	1598,00	1660,00
Городской округ город Белгород	422,31	470,47

Субъект Российской Федерации/ Муниципальное образование	Базовый вариант	
	2024	2035
Губкинский городской округ	116,57	112,36
Старооскольский городской округ	273,21	292,33
Муниципальный район Алексеевский район и город Алексеевка	59,75	55,91
Белгородский муниципальный район	125,78	139,88
Борисовский муниципальный район	27,03	28,73
Муниципальный район город Валуйки и Валуйский район	69,09	71,67
Вейделевский муниципальный район	18,17	15,94
Волоконовский муниципальный район	28,12	23,91
Грайворонский муниципальный район	30,27	31,09
Ивнянский муниципальный район	20,49	17,87
Корочанский муниципальный район	42,05	45,89
Красненский муниципальный район	10,92	9,08
Красногвардейский муниципальный район	34,56	30,22
Краснояружский муниципальный район	16,05	17,92
Новооскольский муниципальный район	40,16	37,49
Прохоровский муниципальный район	26,63	25,24
Ракитянский муниципальный район	35,91	37,24
Ровеньский муниципальный район	24,66	25,74
Чернянский муниципальный район	31,21	30,66
Муниципальный район Шебекинский район и город Шебекино	86,87	81,28
Яковлевский муниципальный район	58,20	59,11
Брянская область	1173,10	1082,40
Городской округ г. Брянск	419,69	404,81
Городской округ г. Клинцы	73,01	76,10
Городской округ г. Новозыбков	37,95	33,76
Городской округ г. Сельцо	15,61	13,76
Городской округ г. Фокино	12,31	10,99
Городской округ г. Стародуб	18,46	17,63
Брасовский муниципальный район	18,58	16,31
Брянский муниципальный район	64,44	71,27
Выгоничский муниципальный район	20,33	20,38
Гордеевский муниципальный район	9,60	7,74
Дубровский муниципальный район	15,76	12,61
Дятьковский муниципальный район	56,10	48,92
Жирятинский муниципальный район	6,87	6,48
Жуковский муниципальный район	33,42	30,89
Злынковский муниципальный район	11,51	10,48
Карачевский муниципальный район	31,45	28,00
Клетнянский муниципальный район	16,94	14,14
Климовский муниципальный район	23,66	18,60
Клинцовский муниципальный район	15,19	11,15
Комаричский муниципальный район	15,77	13,70
Красногорский муниципальный район	10,53	7,97
Мглинский муниципальный район	15,22	11,27
Навлинский муниципальный район	24,19	19,97

Субъект Российской Федерации/ Муниципальное образование	Базовый вариант	
	2024	2035
Новозыбковский муниципальный район	10,17	8,56
Погарский муниципальный район	21,39	15,98
Почепский муниципальный район	37,67	34,69
Рогнединский муниципальный район	6,23	5,55
Севский муниципальный район	13,34	10,61
Стародубский муниципальный район	16,75	12,90
Суземский муниципальный район	14,10	11,86
Суражский муниципальный район	22,16	20,50
Трубчевский муниципальный район	32,43	28,52
Унечский муниципальный район	32,28	26,30
Владимирская область	1346,20	1281,40
Городской округ город Владимир	372,76	397,10
Городской округ город Гусь-Хрустальный	54,16	47,62
Городской округ город Ковров	134,54	128,50
Городской округ город Муром	116,36	112,81
Городской округ город Радужный	19,77	21,73
Александровский муниципальный район	100,96	89,88
Вязниковский муниципальный район	64,45	52,95
Гороховецкий муниципальный район	19,16	15,68
Гусь-Хрустальный муниципальный район	35,24	28,20
Камешковский муниципальный район	29,17	28,05
Киржачский муниципальный район	36,82	34,20
Ковровский муниципальный район	31,56	32,14
Кольчугинский муниципальный район	51,20	47,94
Меленковский муниципальный район	30,52	25,54
Муромский муниципальный район	15,95	15,88
Петушинский муниципальный район	57,04	46,62
Селивановский муниципальный район	16,17	13,40
Собинский муниципальный район	50,82	44,74
Судогодский муниципальный район	36,39	33,49
Суздальский муниципальный район	41,09	37,61
Юрьев-Польский муниципальный район	32,08	27,33
Волгоградская область	2460,10	2298,70
Городской округ - город-герой Волгоград	1007,64	976,93
Городской округ - город Волжский	324,31	315,55
Городской округ - город Камышин	107,14	97,76
Городской округ - город Михайловка	88,20	86,02
Городской округ - город Урюпинск	35,11	29,63
Городской округ - город Фролово	34,65	29,85
Муниципальный район Алексеевский	14,79	12,34
Муниципальный район Быковский	23,99	20,77
Муниципальный район Городищенский	61,53	62,22
Муниципальный район Даниловский	12,20	8,23
Муниципальный район Дубовский	27,86	24,77
Муниципальный район Еланский	27,70	23,27
Муниципальный район Жирновский	36,06	29,70
Муниципальный район Иловлинский	33,36	32,88
Муниципальный район Калачевский	49,81	42,46

Субъект Российской Федерации/ Муниципальное образование	Базовый вариант	
	2024	2035
Муниципальный район Камышинский	36,49	30,62
Муниципальный район Киквидзенский	14,90	12,36
Муниципальный район Клетский	16,26	13,97
Муниципальный район Котельниковский	35,04	32,01
Муниципальный район Котовский	28,76	24,27
Муниципальный район Кумылженский	18,11	15,14
Муниципальный район Ленинский	28,46	25,22
Муниципальный район Нехаевский	11,46	8,06
Муниципальный район Николаевский	27,62	23,77
Муниципальный район Новоаннинский	29,99	23,79
Муниципальный район Новониколаевский	20,22	18,49
Муниципальный район Октябрьский	19,22	17,05
Муниципальный район Ольховский	17,06	15,93
Муниципальный район Палласовский	37,20	31,59
Муниципальный район Руднянский	13,47	9,95
Муниципальный район Светлоярский	34,28	30,22
Муниципальный район Серафимовичский	21,71	18,40
Муниципальный район Среднеахтубинский	66,11	72,82
Муниципальный район Старополтавский	17,21	14,63
Муниципальный район Суровикинский	31,45	26,74
Муниципальный район Урюпинский	23,72	18,92
Муниципальный район Фроловский	12,72	10,59
Муниципальный район Чернышковский	14,30	11,78
Вологодская область	1176,40	1145,70
Городской округ г. Вологда	329,61	339,01
Городской округ г. Череповец	325,33	330,75
Бабаевский муниципальный район	18,84	16,92
Бабушкинский муниципальный район	11,27	10,16
Белозерский муниципальный район	13,57	10,77
Вашкинский муниципальный район	6,25	5,03
Великоустюгский муниципальный район	52,06	47,07
Верховажский муниципальный район	12,74	12,08
Вожегодский муниципальный район	13,93	12,21
Вологодский муниципальный район	54,05	55,82
Вытегорский муниципальный район	22,63	19,08
Грязовецкий муниципальный район	30,40	26,13
Кадуйский муниципальный район	16,88	16,49
Кирилловский муниципальный район	14,99	14,57
Кичменгско-Городецкий муниципальный район	14,59	11,91
Междуреченский муниципальный район	5,01	4,08
Никольский муниципальный район	19,00	16,85
Нюксенский муниципальный район	7,73	6,15
Сокольский муниципальный район	47,72	44,71
Сямженский муниципальный район	7,78	7,02
Тарногский муниципальный район	10,70	9,24
Тотемский муниципальный район	21,94	20,28
Усть-Кубинский муниципальный район	7,63	7,16
Устюженский муниципальный район	16,09	14,14

Субъект Российской Федерации/ Муниципальное образование	Базовый вариант	
	2024	2035
Харовский муниципальный район	12,54	9,28
Чагодощенский муниципальный район	10,95	8,51
Череповецкий муниципальный район	37,48	34,07
Шекснинский муниципальный район	34,73	36,22
Воронежская область	2369,00	2454,60
Городской округ - город Воронеж	1102,24	1218,74
Борисоглебский городской округ	71,02	66,76
Городской округ - город Нововоронеж	31,97	32,94
Аннинский муниципальный район	35,22	28,35
Бобровский муниципальный район	54,91	62,79
Богучарский муниципальный район	41,40	49,00
Бутурлиновский муниципальный район	42,81	37,12
Верхнемамонский муниципальный район	16,09	11,63
Верхнехавский муниципальный район	24,12	23,91
Воробьевский муниципальный район	14,00	10,46
Грибановский муниципальный район	28,64	26,04
Калачеевский муниципальный район	49,15	44,20
Каменский муниципальный район	17,15	15,27
Кантемировский муниципальный район	34,09	33,55
Каширский муниципальный район	23,04	21,76
Лискинский муниципальный район	94,59	87,06
Нижнедевицкий муниципальный район	17,20	15,25
Новоусманский муниципальный район	92,17	110,03
Новохопёрский муниципальный район	35,63	32,22
Ольховатский муниципальный район	21,63	19,82
Острогожский муниципальный район	57,63	56,91
Павловский муниципальный район	53,04	50,09
Панинский муниципальный район	24,01	21,26
Петропавловский муниципальный район	15,80	13,25
Поворинский муниципальный район	30,60	28,35
Подгоренский муниципальный район	22,61	19,56
Рамонский муниципальный район	36,71	42,67
Репьевский муниципальный район	16,35	17,39
Россошанский муниципальный район	94,04	96,36
Семилукский муниципальный район	68,23	70,02
Таловский муниципальный район	34,76	29,07
Терновский муниципальный район	16,97	13,68
Хохольский муниципальный район	30,31	31,62
Эртильский муниципальный район	20,84	17,46
Ивановская область	990,00	946,30
Городской округ Иваново	403,02	401,40
Городской округ Вичуга	32,30	28,44
Городской округ Кинешма	79,92	74,31
Городской округ Кохма	35,28	43,47
Городской округ Тейково	32,20	31,43
Городской округ Шуя	59,56	61,56
Муниципальный район Вичугский	15,27	11,26
Муниципальный район Верхнеландеховский	3,62	2,06

Субъект Российской Федерации/ Муниципальное образование	Базовый вариант	
	2024	2035
Муниципальный район Гаврилово-Посадский	14,63	12,40
Муниципальный район Заволжский	12,72	8,30
Муниципальный район Ивановский	40,79	45,71
Муниципальный район Ильинский	7,24	5,34
Муниципальный район Кинешемский	19,95	17,27
Муниципальный район Комсомольский	19,66	19,09
Муниципальный район Лежневский	17,51	15,80
Муниципальный район Лухский	7,65	6,61
Муниципальный район Палехский	8,62	7,00
Муниципальный район Пестяковский	5,01	3,38
Муниципальный район Приволжский	22,10	18,89
Муниципальный район Пучежский	9,21	5,79
Муниципальный район Родниковский	32,16	30,16
Муниципальный район Савинский	9,94	8,36
Муниципальный район Тейковский	9,79	7,45
Муниципальный район Фурмановский	37,74	33,48
Муниципальный район Шуйский	21,13	20,30
Муниципальный район Южский	20,96	17,30
Муниципальный район Юрьеvecкий	11,99	9,73
Иркутская область	2404,20	2401,10
Городской округ - муниципальное образование "Город Иркутск"	642,17	675,60
Городской округ - Ангарское городское муниципальное образование	240,03	242,49
Городской округ - муниципальное образование города Братска	217,72	195,76
Городской округ - Зиминское городское муниципальное образование	31,32	31,46
Городской округ - муниципальное образование "Город Саянск"	39,27	39,93
Городской округ - муниципальное образование "Город Тулун"	40,83	39,52
Городской округ - муниципальное образование города Усолье-Сибирское	74,62	69,22
Городской округ - муниципальное образование "Город Усть-Илимск"	81,41	79,86
Городской округ - Черемховское муниципальное образование	51,31	51,58
Городской округ - Свирское муниципальное образование	12,79	12,34
Балаганский муниципальный район	8,55	8,44
Муниципальный район - муниципальное образование города Бодайбо и Бодайбинского района	15,00	7,80
Братский муниципальный район	47,26	39,37
Жигаловский муниципальный район	8,01	7,29
Заларинский муниципальный район	28,44	29,27
Муниципальный район - Зиминское районное	11,65	9,17

Субъект Российской Федерации/ Муниципальное образование	Базовый вариант	
	2024	2035
муниципальное образование		
Муниципальный район - Иркутское районное муниципальное образование	142,80	180,11
Казачинско-Ленский муниципальный район	16,21	14,87
Катангский муниципальный район	2,93	2,24
Качугский муниципальный район	16,75	16,36
Киренский муниципальный район	16,68	14,52
Куйтунский муниципальный район	25,77	21,31
Муниципальный район - муниципальное образование Мамско-Чуйского района	2,53	0,11
Нижнеилимский муниципальный район	44,48	37,12
Нижнеудинский муниципальный район	61,32	57,09
Муниципальный район - Ольхонское районное муниципальное образование	10,62	12,12
Слюдянский муниципальный район	38,80	37,80
Тайшетский муниципальный район	70,58	64,88
Тулунский муниципальный район	24,07	21,75
Муниципальный район - Усольское районное муниципальное образование	49,29	47,35
Муниципальный район - муниципальное образование Усть-Илимский	14,54	13,02
Усть-Кутский муниципальный район	47,50	43,87
Усть-Удинский муниципальный район	12,74	11,45
Муниципальный район - Черемховское районное муниципальное образование	27,82	26,44
Муниципальный район - Чунское районное муниципальное образование	31,24	28,03
Муниципальный район - Шелеховский муниципальное образование	70,69	79,34
Аларский муниципальный район	19,83	18,77
Баяндаевский муниципальный район	11,37	11,91
Боханский муниципальный район	25,57	26,58
Нукутский муниципальный район	15,77	15,94
Осинский муниципальный район	23,23	26,44
Эхирит-Булгатский муниципальный район	30,69	32,58
Калининградская область	1046,50	1132,20
Городской округ - город Калининград	512,38	577,97
Гвардейский городской округ	28,42	27,15
Гурьевский городской округ	88,05	121,71
Гусевский городской округ	36,70	35,36
Городской округ - город Ладушкин	3,63	2,98
Городской округ - город Мамоново	7,70	6,91
Озерский городской округ	12,56	10,29
Городской округ - город Пионерский	17,37	24,12
Светловский городской округ	29,26	29,60
Городской округ - город Советск	37,11	32,07
Городской округ - поселок Янтарный	6,08	5,55
Багратионовский городской округ	33,81	34,52

Субъект Российской Федерации/ Муниципальное образование	Базовый вариант	
	2024	2035
Балтийский муниципальный район	35,68	34,43
Зеленоградский городской округ	41,26	49,35
Краснознаменский городской округ	11,47	10,36
Светлогорский муниципальный район	21,04	26,71
Неманский городской округ	16,83	13,47
Нестеровский муниципальный район	13,84	11,62
Полесский городской округ	17,37	15,68
Правдинский городской округ	17,94	16,20
Славский городской округ	16,07	12,51
Черняховский городской округ	41,94	33,63
Калужская область	1043,40	1080,90
Городской округ - город Калуга	353,63	345,53
Городской округ - город Обнинск	131,89	159,55
Муниципальный район Бабынинский	18,04	16,74
Муниципальный район Барятинский	6,47	6,96
Муниципальный район Боровский	66,74	74,06
Муниципальный район Дзержинский	50,39	45,34
Муниципальный район Думиничский	12,95	10,95
Муниципальный район Жиздринский	10,33	10,14
Муниципальный район Жуковский	62,85	79,26
Муниципальный район город Киров и Кировский район	40,72	40,16
Муниципальный район Износковский	7,39	8,22
Муниципальный район Козельский	36,06	34,06
Муниципальный район Куйбышевский	10,08	12,99
Муниципальный район город Людиново и Людиновский район	42,11	40,25
Муниципальный район Малоярославецкий	48,05	44,54
Муниципальный район Медынский	13,37	14,14
Муниципальный район Мещовский	13,05	13,17
Муниципальный район Мосальский	8,83	9,15
Муниципальный район Перемышльский	15,54	17,98
Муниципальный район Спас-Деменский	7,43	7,48
Муниципальный район Сухиничский	22,35	20,26
Муниципальный район Тарусский	16,10	17,33
Муниципальный район Ульяновский	7,40	7,71
Муниципальный район Ферзиковский	21,16	26,15
Муниципальный район Хвастовичский	10,12	9,61
Муниципальный район Юхновский	10,36	9,18
Кемеровская область	2673,10	2595,90
Городской округ - город Кемерово	586,59	629,64
Городской округ - город Анжеро-Судженск	71,35	60,87
Городской округ - город Белово	121,80	110,92
Городской округ - город Березовский	46,86	43,33
Городской округ - город Калтан	28,00	24,23
Городской округ - город Киселевск	89,23	77,41
Городской округ - город Ленинск-Кузнецкий	92,97	82,78
Городской округ - город Междуреченск	96,40	90,19

Субъект Российской Федерации/ Муниципальное образование	Базовый вариант	
	2024	2035
Городской округ - город Мыски	40,85	36,00
Городской округ - город Новокузнецк	563,73	577,28
Городской округ - город Осинники	45,57	41,60
Городской округ - город Полысаево	28,35	26,32
Городской округ - город Прокопьевск	184,06	162,99
Городской округ - город Тайга	24,34	21,44
Городской округ - город Юрга	85,39	90,29
Городской округ - поселок Краснобродский	13,61	12,32
Муниципальный район Беловский	26,40	24,17
Муниципальный район Гурьевский	37,68	32,89
Муниципальный район Ижморский	10,22	8,23
Муниципальный район Кемеровский	47,48	47,89
Муниципальный район Крапивинский	23,00	22,05
Муниципальный район Ленинск-Кузнецкий	19,55	15,76
Муниципальный район Мариинский	52,49	48,11
Муниципальный район Новокузнецкий	52,71	55,47
Муниципальный район Прокопьевский	31,28	31,49
Муниципальный район Промышленновский	44,60	39,10
Муниципальный район Таштагольский	52,45	51,01
Муниципальный район Тисульский	18,72	14,32
Муниципальный район Топкинский	42,93	41,18
Муниципальный район Тяжинский	19,98	15,53
Муниципальный район Чебулинский	13,02	10,50
Муниципальный район Юргинский	19,56	16,12
Муниципальный район Яйский	16,06	12,60
Муниципальный район Яшкинский	25,88	21,89
Кировская область	1249,90	1176,50
Городской округ "Город Киров"	557,10	599,12
Городской округ "Город Вятские Поляны"	31,05	28,08
Городской округ "Город Кирово-Чепецк"	67,55	58,15
Городской округ "Город Котельнич"	22,76	20,75
Городской округ "Город Слободской"	31,89	29,13
Городской округ Первомайский	7,11	7,91
Арбажский муниципальный район	5,29	4,05
Афанасьевский муниципальный район	11,57	10,00
Белохолуницкий муниципальный район	15,55	12,33
Богородский муниципальный район	3,37	2,11
Верхнекамский муниципальный район	23,31	16,16
Верхошижемский муниципальный район	7,89	6,46
Вятскополянский муниципальный район	25,59	21,69
Даровской муниципальный район	8,73	6,39
Зуевский муниципальный район	17,54	13,74
Кикнурский муниципальный район	6,91	5,19
Кильмезский муниципальный район	10,12	8,05
Кирово-Чепецкий муниципальный район	22,33	22,36
Котельничский муниципальный район	11,17	7,46
Кумёнский муниципальный район	15,11	12,92
Лебяжский муниципальный район	6,39	4,82

Субъект Российской Федерации/ Муниципальное образование	Базовый вариант	
	2024	2035
Лузский муниципальный район	14,03	10,85
Малмыжский муниципальный район	21,69	18,61
Мурашинский муниципальный район	9,43	6,62
Нагорский муниципальный район	6,94	4,35
Немский муниципальный район	5,85	4,15
Нолинский муниципальный район	17,61	14,49
Омутнинский муниципальный район	37,84	32,78
Опаринский муниципальный район	8,44	6,29
Оричевский муниципальный район	27,45	23,81
Орловский муниципальный район	10,81	8,57
Пижанский муниципальный район	8,67	6,90
Подосиновский муниципальный район	11,55	7,27
Санчурский муниципальный район	7,26	5,42
Свечинский муниципальный район	6,39	4,94
Слободской муниципальный район	30,65	30,37
Советский муниципальный район	23,26	20,16
Сунский муниципальный район	5,12	3,86
Тужинский муниципальный район	5,87	4,70
Унинский муниципальный район	6,77	4,92
Уржумский муниципальный район	21,68	17,76
Фалёнский муниципальный район	7,60	4,99
Шабалинский муниципальный район	8,05	5,97
Юрьянский муниципальный район	17,82	15,85
Яранский муниципальный район	20,79	16,05
Костромская область	640,90	633,40
Городской округ город Кострома	288,43	308,91
Городской округ город Буй	23,51	22,80
Городской округ город Волгореченск	16,37	16,03
Городской округ город Галич	17,11	17,57
Городской округ город Мантурово	14,41	12,46
Городской округ город Шарья	36,67	37,13
Антроповский муниципальный район	5,19	4,10
Буйский муниципальный район	9,15	7,22
Вохомский муниципальный район	7,24	5,67
Галичский муниципальный район	6,69	5,33
Кадынский муниципальный район	6,46	5,10
Кологривский муниципальный район	4,86	3,85
Костромской муниципальный район	47,35	47,98
Красносельский муниципальный район	19,34	21,21
Макарьевский муниципальный район	11,69	8,75
Мантуровский муниципальный район	3,21	1,87
Межевской муниципальный район	3,12	2,19
Муниципальный район город Нея и Нейский район	11,35	9,53
Муниципальный район город Нерехта и Нерехтский район	31,30	29,32
Октябрьский муниципальный район	3,57	2,63
Островский муниципальный район	10,89	10,07

Субъект Российской Федерации/ Муниципальное образование	Базовый вариант	
	2024	2035
Павинский муниципальный район	3,45	2,35
Парфеньевский муниципальный район	4,86	3,58
Поназыревский муниципальный район	6,49	5,37
Пыщугский муниципальный район	4,07	3,38
Солигаличский муниципальный район	8,11	6,68
Судиславский муниципальный район	12,86	13,56
Сусанинский муниципальный район	6,07	4,79
Чухломский муниципальный район	9,05	7,50
Шарьинский муниципальный район	8,03	6,47
Курганская область	811,00	753,20
Городской округ город Курган	305,70	284,98
Городской округ город Шадринск	71,64	66,36
Муниципальный район Альменевский	8,54	6,33
Муниципальный район Белозерский	14,93	14,82
Муниципальный район Варгашинский	18,73	18,78
Муниципальный район Далматовский	23,01	18,73
Муниципальный район Звериноголовский	6,77	5,10
Муниципальный район Каргапольский	30,40	31,10
Муниципальный район Катайский	20,02	17,74
Муниципальный район Кетовский	65,74	73,43
Муниципальный район Куртамышский	27,12	23,91
Муниципальный район Лебяжьеваский	12,08	9,49
Муниципальный район Макушинский	14,64	13,11
Муниципальный район Мишкинский	14,27	12,26
Муниципальный район Мокроусовский	11,36	10,89
Муниципальный район Петуховский	16,53	14,83
Муниципальный район Половинский	9,93	9,01
Муниципальный район Притобольный	12,63	11,68
Муниципальный район Сафакулевский	8,91	6,18
Муниципальный район Целинный	14,31	13,14
Муниципальный район Частоозерский	5,29	5,29
Муниципальный район Шадринский	24,82	23,75
Муниципальный район Шатровский	14,56	12,31
Муниципальный район Шумихинский	24,58	22,99
Муниципальный район Щучанский	16,25	10,18
Муниципальный район Юргамышский	18,25	16,80
Курская область	1148,60	1181,60
Городской округ город Курск	509,07	598,35
Городской округ город Железногорск	107,49	117,77
Городской округ город Курчатова	37,39	34,86
Городской округ город Льгов	16,80	12,97
Городской округ город Щигры	14,19	11,98
Беловский муниципальный район	14,45	12,68
Большесолдатский муниципальный район	10,49	9,22
Глушковский муниципальный район	17,16	13,34
Горшеченский муниципальный район	13,51	9,48
Дмитриевский муниципальный район	12,58	8,90
Железногорский муниципальный район	14,55	12,38

Субъект Российской Федерации/ Муниципальное образование	Базовый вариант	
	2024	2035
Золотухинский муниципальный район	19,94	17,03
Касторенский муниципальный район	13,10	9,70
Коньшевский муниципальный район	7,93	6,56
Кореневский муниципальный район	15,20	13,53
Курский муниципальный район	48,99	36,58
Курчатовский муниципальный район	19,05	19,45
Льговский муниципальный район	9,28	4,95
Мантуровский муниципальный район	11,43	9,78
Медвенский муниципальный район	16,94	17,62
Обоянский муниципальный район	30,14	30,50
Октябрьский муниципальный район	24,62	24,63
Поныровский муниципальный район	10,52	9,70
Пристенский муниципальный район	15,08	14,28
Рыльский муниципальный район	30,76	29,20
Советский муниципальный район	15,14	12,12
Солнцевский муниципальный район	12,67	10,93
Суджанский муниципальный район	28,34	30,58
Тимский муниципальный район	10,26	9,21
Фатежский муниципальный район	16,95	14,83
Хомутовский муниципальный район	7,70	5,36
Черемисиновский муниципальный район	8,21	6,73
Щигровский муниципальный район	8,70	6,41
Ленинградская область	1873,60	1955,30
Бокситогорский муниципальный район	47,24	41,36
Волосовский муниципальный район	51,87	50,82
Волховский муниципальный район	83,76	70,52
Всеволожский муниципальный район	457,93	643,90
Выборгский муниципальный район	195,54	180,41
Гатчинский муниципальный район	240,92	229,48
Кингисеппский муниципальный район	74,27	66,16
Киришский муниципальный район	60,95	55,49
Кировский муниципальный район	107,30	108,13
Лодейнопольский муниципальный район	26,58	22,05
Ломоносовский муниципальный район	71,83	73,14
Лужский муниципальный район	68,17	57,65
Подпорожский муниципальный район	27,00	22,25
Приозерский муниципальный район	58,75	52,51
Сланцевский муниципальный район	40,49	35,59
Тихвинский муниципальный район	67,77	63,19
Тосненский муниципальный район	122,83	110,13
Сосновоборский городской округ	70,42	72,50
Липецкая область	1155,40	1139,70
Городской округ г. Липецк	513,43	511,97
Городской округ г. Елец	102,06	96,19
Воловский муниципальный район	12,08	10,83
Грязинский муниципальный район	83,12	87,87
Данковский муниципальный район	29,65	26,21
Добринский муниципальный район	31,81	27,27

Субъект Российской Федерации/ Муниципальное образование	Базовый вариант	
	2024	2035
Добровский муниципальный район	24,58	25,62
Долгоруковский муниципальный район	17,73	18,00
Елецкий муниципальный район	28,21	26,63
Задонский муниципальный район	35,90	36,47
Измалковский муниципальный район	15,72	14,65
Краснинский муниципальный район	11,37	9,46
Лебедянский муниципальный район	33,81	24,91
Лев-Толстовский муниципальный район	17,37	17,91
Липецкий муниципальный район	59,78	70,97
Становлянский муниципальный район	16,64	14,78
Тербунский муниципальный район	23,22	24,19
Усманский муниципальный район	50,56	50,26
Хлевенский муниципальный район	19,22	18,80
Чаплыгинский муниципальный район	29,15	26,71
Магаданская область	137,30	138,70
Городской округ - город Магадан	99,55	110,56
Ольский городской округ	9,63	10,20
Омсукчанский городской округ	4,27	3,40
Северо-Эвенский городской округ	1,52	0,75
Среднеканский городской округ	1,71	0,75
Сусуманский городской округ	6,87	6,28
Тенькинский городской округ	3,20	1,75
Хасынский городской округ	4,52	1,39
Ягоднинский городской округ	6,03	3,60
Московская область	8105,90	9008,30
Городской округ Балашиха	638,31	888,84
Городской округ Бронницы	23,26	24,29
Городской округ Власиха	24,00	21,65
Городской округ Восход	1,77	1,53
Городской округ Дзержинский	66,70	83,70
Городской округ Долгопрудный	125,87	156,03
Городской округ Домодедово	229,44	316,15
Городской округ Дубна	73,02	69,18
Городской округ Егорьевск	105,31	105,17
Городской округ Жуковский	112,42	115,90
Городской округ Звенигород	33,01	48,92
Городской округ Звездный городок	4,84	3,72
Городской округ Ивантеевка	91,73	116,83
Городской округ Кашира	59,96	49,78
Городской округ Коломна	143,37	139,97
Городской округ Королёв	223,69	223,12
Городской округ Котельники	54,79	70,18
Городской округ Красноармейск	26,47	25,84
Городской округ Краснознаменск	51,38	65,21
Городской округ Лобня	97,40	111,55
Городской округ Лосино-Петровский	27,19	29,64
Городской округ Лыткарино	61,22	65,78
Городской округ Молодёжный	2,83	2,78

Субъект Российской Федерации/ Муниципальное образование	Базовый вариант	
	2024	2035
Городской округ Мытищи	254,60	288,98
Городской округ Озёры	31,68	25,93
Городской округ Орехово-Зуево	119,50	116,77
Городской округ Подольск	323,78	321,42
Городской округ Протвино	35,42	32,75
Городской округ Пущино	20,67	19,65
Городской округ Реутов	128,62	168,14
Городской округ Рошаль	18,60	15,35
Городской округ Серебряные Пруды	22,42	18,50
Городской округ Серпухов	121,49	113,11
Городской округ Фрязино	65,07	71,19
Городской округ Химки	290,35	354,65
Городской округ Черноголовка	22,51	20,89
Городской округ Шаховская	25,15	23,98
Городской округ Электрогорск	22,99	22,53
Городской округ Электросталь	157,80	154,60
Волоколамский муниципальный район	42,52	40,52
Воскресенский муниципальный район	153,41	148,54
Дмитровский муниципальный район	173,08	184,89
Зарайский муниципальный район	36,13	30,21
Истринский муниципальный район	122,05	121,40
Клинский муниципальный район	125,72	120,64
Коломенский муниципальный район	41,78	37,01
Красногорский муниципальный район	341,38	495,62
Ленинский муниципальный район	148,34	193,58
Лотошинский муниципальный район	14,47	11,09
Луховицкий муниципальный район	58,36	57,00
Люберецкий муниципальный район	371,26	460,97
Можайский муниципальный район	68,14	62,06
Наро-Фоминский муниципальный район	157,43	157,20
Ногинский муниципальный район	221,52	230,60
Одинцовский муниципальный район	307,32	283,94
Орехово-Зуевский муниципальный район	107,62	92,35
Павлово-Посадский муниципальный район	80,83	73,26
Пушкинский муниципальный район	164,87	142,01
Раменский муниципальный район	343,60	414,42
Рузский муниципальный район	62,26	60,46
Сергиево-Посадский муниципальный район	210,19	194,44
Серпуховский муниципальный район	35,98	35,66
Солнечногорский муниципальный район	160,10	185,16
Ступинский муниципальный район	123,98	126,22
Талдомский муниципальный район	45,26	40,88
Чеховский муниципальный район	132,56	137,90
Шатурский муниципальный район	67,67	61,28
Щёлковский муниципальный район	249,42	304,79
Мурманская область	729,00	682,10
Городской округ город Мурманск	261,07	206,13
Городской округ г. Апатиты с подведомственной	53,09	47,94

Субъект Российской Федерации/ Муниципальное образование	Базовый вариант	
	2024	2035
территорией		
Городской округ г. Кировск с подведомственной территорией	26,94	23,91
Городской округ г. Мончегорск с подведомственной территорией	44,23	41,53
Городской округ г. Оленегорск с подведомственной территорией	30,74	32,08
Городской округ г. Полярные Зори с подведомственной территорией	15,91	14,31
Городской округ Ковдорского района	17,02	14,06
Городской округ Александровск	49,30	56,03
Городской округ п. Видяево	5,70	5,02
Городской округ г. Заозерск	11,37	13,22
Городской округ г. Островной	1,36	0,49
Городской округ г. Североморск	79,38	104,71
Кандалакшский муниципальный район	42,83	39,78
Кольский муниципальный район	38,32	33,93
Ловозерский муниципальный район	10,75	10,46
Печенгский муниципальный район	36,58	35,47
Терский муниципальный район	4,40	3,02
Нижегородская область	3214,90	3172,20
Городской округ - город Нижний Новгород	1259,34	1248,25
Городской округ - город Арзамас	104,46	104,69
Городской округ - город Бор	123,37	126,15
Городской округ - город Выкса	80,22	76,65
Городской округ- город Дзержинск	236,95	229,30
Городской округ- город Кулебаки	45,55	40,57
Городской округ - Навашинский	20,56	17,49
Городской округ - город Саров	98,84	105,32
Городской округ - Семеновский	47,54	47,16
Городской округ - город Шахунья	33,75	29,79
Городской округ - город Первомайск	18,65	18,77
Городской округ - Сокольский	12,60	11,77
Городской округ - город Чкаловск	19,37	18,02
Ардатовский муниципальный район	23,07	22,25
Арзамасский муниципальный район	40,99	39,75
Балахнинский муниципальный район	76,33	76,18
Богородский муниципальный район	77,78	93,09
Большеболдинский муниципальный район	10,18	8,61
Большемурашкинский муниципальный район	8,04	5,43
Бутурлинский муниципальный район	12,95	11,91
Вадский муниципальный район	13,66	12,43
Варнавинский муниципальный район	11,49	10,06
Вачский муниципальный район	15,54	12,04
Ветлужский муниципальный район	14,00	12,63
Вознесенский муниципальный район	14,68	13,23
Володарский муниципальный район	58,97	60,53
Воротынский муниципальный район	16,82	14,19

Субъект Российской Федерации/ Муниципальное образование	Базовый вариант	
	2024	2035
Воскресенский муниципальный район	19,13	18,11
Гагинский муниципальный район	10,27	8,79
Городецкий муниципальный район	84,65	79,47
Дальнеконстантиновский муниципальный район	19,08	15,78
Дивеевский муниципальный район	15,87	15,86
Княгининский муниципальный район	11,34	10,56
Ковернинский муниципальный район	17,49	15,76
Краснобаковский муниципальный район	21,42	20,90
Краснооктябрьский муниципальный район	8,79	6,81
Кстовский муниципальный район	138,31	168,25
Лукояновский муниципальный район	28,44	26,13
Лысковский муниципальный район	36,36	33,31
Павловский муниципальный район	92,02	86,89
Перевозский муниципальный район	15,50	14,88
Пильнинский муниципальный район	18,62	16,71
Починковский муниципальный район	27,09	24,73
Сергачский муниципальный район	27,22	24,95
Сеченовский муниципальный район	13,85	13,08
Сосновский муниципальный район	16,00	12,69
Тонкинский муниципальный район	7,38	6,52
Спасский муниципальный район	9,14	8,22
Тоншаевский муниципальный район	18,69	18,40
Уренский муниципальный район	28,70	28,72
Шарангский муниципальный район	11,82	11,79
Шатковский муниципальный район	22,02	18,65
Новгородская область	599,60	592,20
Городской округ - город Великий Новгород	225,21	235,50
Батецкий муниципальный район	5,01	4,43
Боровичский муниципальный район	60,54	54,49
Валдайский муниципальный район	21,97	19,56
Волотовский муниципальный район	4,27	3,34
Демянский муниципальный район	8,87	5,93
Крестецкий муниципальный район	11,12	9,77
Любытинский муниципальный район	7,74	6,15
Маловишерский муниципальный район	12,64	8,68
Марёвский муниципальный район	4,35	4,50
Мошенской муниципальный район	5,81	4,93
Новгородский муниципальный район	79,31	105,99
Окуловский муниципальный район	18,14	12,38
Парфинский муниципальный район	11,38	8,96
Пестовский муниципальный район	18,46	15,38
Поддорский муниципальный район	3,15	1,78
Солецкий муниципальный район	13,11	12,02
Старорусский муниципальный район	39,36	33,61
Хвойнинский муниципальный район	13,44	11,75
Холмский муниципальный район	4,70	3,69
Чудовский муниципальный район	19,45	17,55
Шимский муниципальный район	11,57	11,82

Субъект Российской Федерации/ Муниципальное образование	Базовый вариант	
	2024	2035
Новосибирская область	2946,70	3263,00
Городской округ - город Новосибирск	1756,75	2036,28
Городской округ - город Бердск	106,92	114,66
Городской округ- город Искитим	54,92	52,23
Городской округ- город Обь	32,36	38,10
Городской округ- рабочий поселок Кольцово	19,73	26,41
Баганский муниципальный район	15,14	14,88
Барабинский муниципальный район	40,33	38,75
Болотнинский муниципальный район	25,92	23,85
Венгеровский муниципальный район	18,02	16,68
Доволенский муниципальный район	15,41	14,21
Здвинский муниципальный район	13,50	11,71
Искитимский муниципальный район	57,04	51,21
Карасукский муниципальный район	42,19	40,22
Каргатский муниципальный район	15,80	14,78
Колыванский муниципальный район	23,80	23,32
Коченевский муниципальный район	50,29	58,09
Кочковский муниципальный район	14,04	13,88
Краснозерский муниципальный район	28,83	26,81
Куйбышевский муниципальный район	55,05	51,28
Купинский муниципальный район	27,13	25,45
Кыштовский муниципальный район	9,14	7,01
Маслянинский муниципальный район	23,89	24,72
Мошковский муниципальный район	53,24	72,18
Новосибирский муниципальный район	147,72	181,01
Ордынский муниципальный район	37,43	40,49
Северный муниципальный район	8,88	7,77
Сузунский муниципальный район	31,69	31,26
Татарский муниципальный район	36,82	34,43
Тогучинский муниципальный район	52,57	45,92
Убинский муниципальный район	13,61	11,97
Усть-Таркский муниципальный район	11,49	11,54
Чановский муниципальный район	22,68	21,23
Черепановский муниципальный район	47,39	47,80
Чистоозерный муниципальный район	16,05	13,73
Чулымский муниципальный район	20,95	19,15
Омская область	1993,70	2019,80
Городской округ - город Омск	1215,69	1273,05
Азовский немецкий национальный муниципальный район	27,50	31,08
Большереченский муниципальный район	24,91	23,32
Большеуковский муниципальный район	6,62	5,36
Горьковский муниципальный район	19,74	19,09
Знаменский муниципальный район	11,25	10,77
Исилькульский муниципальный район	36,84	30,98
Калачинский муниципальный район	40,24	40,73
Колосовский муниципальный район	10,16	8,21
Кормиловский муниципальный район	26,07	27,14

Субъект Российской Федерации/ Муниципальное образование	Базовый вариант	
	2024	2035
Крутинский муниципальный район	14,58	12,66
Любинский муниципальный район	38,22	38,12
Марьяновский муниципальный район	28,51	29,93
Москаленский муниципальный район	28,97	29,88
Муромцевский муниципальный район	20,10	17,25
Называевский муниципальный район	19,50	16,56
Нижеомский муниципальный район	12,80	10,37
Нововаршавский муниципальный район	23,06	23,03
Одесский муниципальный район	18,72	20,26
Оконешниковский муниципальный район	12,83	11,64
Омский муниципальный район	101,84	103,57
Павлоградский муниципальный район	18,38	17,59
Полтавский муниципальный район	19,21	16,79
Русско-Полянский муниципальный район	18,79	19,65
Саргатский муниципальный район	17,27	14,75
Седельниковский муниципальный район	9,89	9,13
Таврический муниципальный район	34,82	33,18
Тарский муниципальный район	44,14	42,25
Тевризский муниципальный район	13,79	12,82
Тюкалинский муниципальный район	21,43	17,73
Усть-Ишимский муниципальный район	10,27	8,00
Черлакский муниципальный район	27,94	26,15
Шербакульский муниципальный район	19,61	18,75
Оренбургская область	1967,30	1908,00
Городской округ город Оренбург	584,01	585,43
Абдулинский городской округ	24,18	19,90
Городской округ город Бугуруслан	48,98	46,86
Городской округ город Бузулук	90,53	96,09
Городской округ город Гай	41,03	34,49
Кувандыкский городской округ	37,81	31,57
Городской округ город Медногорск	24,57	20,35
Городской округ город Новотроицк	83,55	64,45
Городской округ город Орск	226,37	211,13
Соль-Илецкий городской округ	49,97	46,99
Городской округ город Сорочинск	37,78	32,59
Ясненский городской округ	19,30	18,49
Городской округ поселок Комаровский	5,32	2,18
Адамовский муниципальный район	21,59	17,86
Акбулакский муниципальный район	24,36	22,92
Александровский муниципальный район	12,59	9,84
Асекеевский муниципальный район	16,36	13,28
Беляевский муниципальный район	14,74	12,76
Бугурусланский муниципальный район	16,87	14,65
Бузулукский муниципальный район	29,43	27,72
Грачёвский муниципальный район	10,56	8,27
Домбаровский муниципальный район	13,69	11,66
Илекский муниципальный район	22,82	20,64
Кваркенский муниципальный район	14,08	10,73

Субъект Российской Федерации/ Муниципальное образование	Базовый вариант	
	2024	2035
Красногвардейский муниципальный район	17,68	15,05
Курманаевский муниципальный район	14,57	12,13
Матвеевский муниципальный район	9,76	7,70
Новоорский муниципальный район	25,43	21,79
Новосергиевский муниципальный район	33,50	30,88
Октябрьский муниципальный район	17,58	14,91
Оренбургский муниципальный район	141,91	211,10
Первомайский муниципальный район	22,40	19,24
Переволоцкий муниципальный район	25,82	23,84
Пономарёвский муниципальный район	12,81	10,65
Сакмарский муниципальный район	27,70	25,91
Саракташский муниципальный район	38,03	35,01
Светлинский муниципальный район	11,09	9,19
Северный муниципальный район	10,91	7,89
Ташлинский муниципальный район	22,39	19,46
Тоцкий муниципальный район	33,02	34,38
Тюльганский муниципальный район	16,82	14,68
Шарлыкский муниципальный район	15,41	13,36
Орловская область	734,20	707,60
Городской округ - город Орёл	317,81	320,79
Городской округ - город Ливны	45,56	42,78
Городской округ - город Мценск	36,73	34,28
Болховский муниципальный район	17,05	17,11
Верховский муниципальный район	14,20	12,16
Глазуновский муниципальный район	10,55	8,44
Дмитровский муниципальный район	8,88	6,36
Должанский муниципальный район	9,48	8,04
Залегощенский муниципальный район	12,54	10,51
Знаменский муниципальный район	4,15	3,63
Колпнянский муниципальный район	11,51	9,34
Краснозоренский муниципальный район	4,75	3,56
Кромской муниципальный район	19,55	18,46
Корсаковский муниципальный район	3,61	2,68
Ливенский муниципальный район	28,55	26,13
Малоархангельский муниципальный район	9,73	9,17
Мценский муниципальный район	15,59	11,80
Новодеревеньковский муниципальный район	8,71	7,38
Новосильский муниципальный район	6,64	5,20
Орловский муниципальный район	68,66	67,54
Покровский муниципальный район	12,24	10,71
Свердловский муниципальный район	14,70	13,93
Сосковский муниципальный район	5,50	5,65
Троснянский муниципальный район	8,25	7,02
Урицкий муниципальный район	21,91	26,03
Хотынецкий муниципальный район	10,16	11,41
Шаблыкинский муниципальный район	7,19	7,51
Пензенская область	1299,00	1216,00
Городской округ город Пенза	523,48	517,07

Субъект Российской Федерации/ Муниципальное образование	Базовый вариант	
	2024	2035
Городской округ город Кузнецк	77,58	67,48
Городской округ город Заречный	66,27	67,50
Башмаковский муниципальный район	18,37	14,45
Бековский муниципальный район	13,49	10,35
Белинский муниципальный район	20,96	15,04
Бессоновский муниципальный район	51,86	56,30
Вадинский муниципальный район	7,44	5,74
Городищенский муниципальный район	46,37	41,48
Земетчинский муниципальный район	18,11	13,08
Иссинский муниципальный район	8,82	7,12
Каменский муниципальный район	49,99	39,56
Камешкирский муниципальный район	9,99	7,66
Колышлейский муниципальный район	21,40	17,70
Кузнецкий муниципальный район	36,17	33,93
Лопатинский муниципальный район	11,44	8,63
Лунинский муниципальный район	16,63	13,30
Малосердобинский муниципальный район	8,30	7,27
Мокшанский муниципальный район	24,85	21,73
Наровчатский муниципальный район	9,24	7,17
Неверкинский муниципальный район	12,73	10,16
Нижнеломовский муниципальный район	36,47	32,71
Никольский муниципальный район	27,66	21,99
Пачелмский муниципальный район	13,82	11,91
Пензенский муниципальный район	70,48	87,17
Сердобский муниципальный район	43,89	34,61
Сосновоборский муниципальный район	13,01	9,48
Спасский муниципальный район	10,80	9,16
Тамалинский муниципальный район	13,57	11,89
Шемышейский муниципальный район	15,81	14,36
Псковская область	619,90	601,70
Городской округ - город Псков	222,66	250,34
Городской округ - город Великие Луки	84,86	74,30
Муниципальный район Бежаницкий	8,94	6,47
Муниципальный район Великолукский	19,43	16,39
Муниципальный район Гдовский	11,03	9,53
Муниципальный район Дедовичский	10,64	8,06
Муниципальный район Дновский	10,32	8,72
Муниципальный район Красногородский	6,08	4,92
Муниципальный район Куньинский	8,42	7,46
Муниципальный район Локнянский	7,11	5,46
Невельский муниципальный район	22,59	20,91
Муниципальный район Новоржевский	7,12	5,45
Муниципальный район Новосokolьнический	11,80	9,94
Муниципальный район Опочецкий	16,02	15,37
Муниципальный район Островский	26,57	23,25
Муниципальный район Палкинский	6,70	5,11
Муниципальный район Печорский	17,61	13,84
Муниципальный район Плюсский	6,28	4,02

Субъект Российской Федерации/ Муниципальное образование	Базовый вариант	
	2024	2035
Муниципальный район Порховский	15,04	10,65
Муниципальный район Псковский	44,36	53,29
Муниципальный район Пустошкинский	7,32	5,88
Муниципальный район Пушкиногорский	7,08	5,70
Муниципальный район Пыталовский	9,67	7,87
Муниципальный район Себежский	18,80	18,25
Муниципальный район Струго-Красненский	8,43	5,47
Муниципальный район Усвятский	5,00	5,08
Ростовская область	4196,70	4063,60
Городской округ Город Ростов-на-Дону	1159,44	1190,20
Городской округ Город Азов	79,07	74,06
Городской округ Город Батайск	143,84	170,08
Городской округ Город Волгодонск	175,78	178,91
Городской округ Город Гуково	70,59	75,48
Городской округ Город Донецк	46,49	42,65
Городской округ Город Зверево	17,99	12,81
Городской округ Город Каменск-Шахтинский	84,51	75,00
Городской округ Город Новочеркасск	155,09	131,51
Городской округ Город Новошахтинск	108,29	105,31
Городской округ Город Таганрог	240,23	220,46
Городской округ Город Шахты	227,22	210,67
Азовский муниципальный район	99,02	100,54
Аксайский муниципальный район	137,06	169,98
Багаевский муниципальный район	35,79	36,82
Белокалитвинский муниципальный район	84,92	70,46
Боковский муниципальный район	14,11	13,72
Верхнедонской муниципальный район	16,45	13,57
Веселовский муниципальный район	24,90	23,50
Волгодонской муниципальный район	32,04	28,81
Дубовский муниципальный район	21,17	19,67
Егорлыкский муниципальный район	31,62	27,85
Заветинский муниципальный район	16,01	14,69
Зерноградский муниципальный район	50,28	44,04
Зимовниковский муниципальный район	35,08	32,40
Кагальницкий муниципальный район	25,36	20,54
Каменский муниципальный район	37,77	29,83
Кашарский муниципальный район	23,21	21,89
Константиновский муниципальный район	30,15	27,38
Красносулинский муниципальный район	69,37	58,15
Куйбышевский муниципальный район	13,80	13,24
Мартыновский муниципальный район	33,99	32,41
Матвеево-Курганский муниципальный район	39,18	35,41
Миллеровский муниципальный район	62,56	57,64
Милютинский муниципальный район	12,15	10,07
Морозовский муниципальный район	34,58	27,44
Мясниковский муниципальный район	53,09	63,51
Неклиновский муниципальный район	85,97	84,20
Обливский муниципальный район	16,09	13,51

Субъект Российской Федерации/ Муниципальное образование	Базовый вариант	
	2024	2035
Октябрьский муниципальный район	66,21	58,48
Орловский муниципальный район	34,49	28,36
Песчанокопский муниципальный район	25,53	20,92
Пролетарский муниципальный район	32,27	28,20
Ремонтненский муниципальный район	17,53	16,28
Родионово-Несветайский муниципальный район	19,99	15,90
Сальский муниципальный район	96,91	86,33
Семикаракорский муниципальный район	46,48	41,15
Советский муниципальный район	5,81	4,89
Тарасовский муниципальный район	28,23	27,30
Тацинский муниципальный район	32,59	28,03
Усть-Донецкий муниципальный район	30,85	28,65
Целинский муниципальный район	27,87	23,00
Цимлянский муниципальный район	32,14	29,64
Муниципальный район Чертковский	30,94	26,02
Шолоховский муниципальный район	24,57	22,04
Рязанская область	1105,70	1085,80
Городской округ - город Рязань	557,70	597,39
Городской округ - город Касимов	28,46	25,16
Городской округ - город Сасово	21,89	16,00
Городской округ - город Скопин	24,08	19,03
Ермишинский муниципальный район	6,57	5,19
Захаровский муниципальный район	7,25	5,64
Кадомский муниципальный район	7,72	7,79
Касимовский муниципальный район	22,92	17,89
Клепиковский муниципальный район	22,28	19,69
Кораблинский муниципальный район	22,11	21,48
Милославский муниципальный район	11,44	9,95
Михайловский муниципальный район	28,63	22,97
Александрово-Невский муниципальный район	11,16	11,03
Пителинский муниципальный район	4,70	4,00
Пронский муниципальный район	27,51	24,25
Путятинский муниципальный район	6,96	6,72
Рыбновский муниципальный район	36,85	37,60
Рязский муниципальный район	29,35	29,80
Рязанский муниципальный район	59,82	63,59
Сапожковский муниципальный район	9,24	7,91
Сараевский муниципальный район	13,73	10,81
Сасовский муниципальный район	14,00	9,99
Скопинский муниципальный район	23,19	19,95
Спасский муниципальный район	24,04	20,73
Старожиловский муниципальный район	16,44	15,52
Ухоловский муниципальный район	8,45	7,81
Чучковский муниципальный район	6,46	5,07
Шацкий муниципальный район	17,70	12,59
Шиловский муниципальный район	35,04	30,26
Самарская область	3183,80	3102,00
Городской округ Самара	1167,88	1146,34

Субъект Российской Федерации/ Муниципальное образование	Базовый вариант	
	2024	2035
Городской округ Жигулевск	54,48	47,02
Городской округ Кинель	59,66	61,80
Городской округ Новокуйбышевск	98,71	86,96
Городской округ Октябрьск	26,24	25,38
Городской округ Отрадный	47,64	47,03
Городской округ Похвистнево	29,71	29,93
Городской округ Сызрань	167,71	155,15
Городской округ Тольятти	687,97	641,77
Городской округ Чапаевск	73,25	72,66
Муниципальный район Алексеевский	12,26	12,85
Муниципальный район Безенчукский	38,88	36,25
Муниципальный район Богатовский	14,94	15,69
Муниципальный район Большеглушицкий	17,20	14,44
Муниципальный район Большечерниговский	16,44	14,07
Муниципальный район Борский район	23,71	22,93
Муниципальный район Волжский	125,95	172,86
Муниципальный район Елховский	8,43	6,63
Муниципальный район Исаклинский	11,61	9,92
Муниципальный район Камышлинский район	10,15	8,92
Муниципальный район Кинельский	33,38	33,91
Муниципальный район Кинель-Черкасский	42,27	38,02
Муниципальный район Клявлинский	13,67	11,85
Муниципальный район Кошкинский	20,83	18,01
Муниципальный район Красноармейский	17,22	16,84
Муниципальный район Красноярский	62,02	69,52
Муниципальный район Нефтегорский	32,04	29,42
Муниципальный район Пестравский	14,95	11,83
Муниципальный район Похвистневский	26,42	23,99
Муниципальный район Приволжский	23,41	22,88
Муниципальный район Сергиевский	43,95	41,01
Муниципальный район Ставропольский	74,79	80,09
Муниципальный район Сызранский	23,37	20,42
Муниципальный район Хворостянский	16,68	17,33
Муниципальный район Челно-Вершинский	13,28	10,22
Муниципальный район Шенталинский	14,51	12,57
Муниципальный район Шигонский	18,20	15,48
Саратовская область	2460,70	2421,80
Городской округ - г. Саратов	868,66	902,59
Городской округ - г. Шиханы	5,01	3,97
Городской округ - пгт. Светлый	13,06	13,68
Городской округ - пос. Михайловский	2,97	3,46
Александрово-Гайский муниципальный район	15,22	14,28
Аркадакский муниципальный район	20,34	16,60
Аткарский муниципальный район	38,73	35,91
Базарно-Карабулакский муниципальный район	27,44	24,96
Балаковский муниципальный район	204,63	192,73
Балашовский муниципальный район	100,47	89,38
Балтайский муниципальный район	11,01	10,45

Субъект Российской Федерации/ Муниципальное образование	Базовый вариант	
	2024	2035
Вольский муниципальный район	87,48	83,56
Воскресенский муниципальный район	11,39	10,39
Дергачевский муниципальный район	16,21	12,19
Духовницкий муниципальный район	10,55	8,48
Екатериновский муниципальный район	17,80	16,31
Ершовский муниципальный район	33,39	26,99
Ивантеевский муниципальный район	12,91	11,37
Калининский муниципальный район	29,08	25,91
Красноармейский муниципальный район	44,34	41,01
Краснокутский муниципальный район	33,33	32,23
Краснопартизанский муниципальный район	9,38	6,69
Лысогорский муниципальный район	19,37	19,16
Марксовский муниципальный район	62,54	60,67
Новобураский муниципальный район	16,60	17,21
Новоузенский муниципальный район	27,30	23,13
Озинский муниципальный район	15,24	11,73
Перелюбский муниципальный район	12,31	10,46
Петровский муниципальный район	38,79	32,96
Питерский муниципальный район	15,03	12,75
Пугачевский муниципальный район	55,76	50,81
Ровенский муниципальный район	17,98	19,19
Романовский муниципальный район	12,94	10,62
Ртищевский муниципальный район	51,96	46,90
Самойловский муниципальный район	16,38	13,05
Саратовский муниципальный район	53,43	57,80
Советский муниципальный район	25,98	24,80
Татищевский муниципальный район	31,98	35,80
Турковский муниципальный район	9,43	6,69
Федоровский муниципальный район	17,79	15,28
Хвалынский муниципальный район	19,56	14,91
Энгельсский муниципальный район	326,92	354,73
Сахалинская область	479,30	479,70
Городской округ "Город Южно-Сахалинск"	206,13	218,50
Городской округ "Александровск-Сахалинский район"	10,20	8,69
Городской округ "Анивский район"	23,49	30,21
Городской округ "Долинский район"	23,49	22,94
Городской округ "Корсаковский район"	41,36	43,83
Городской округ "Курильский район"	4,19	2,19
Городской округ "Макаровский район"	7,72	7,25
Городской округ "Невельский район"	15,47	15,45
Городской округ "Ногликский район"	10,88	10,45
Городской округ "Охинский район"	20,84	18,17
Городской округ "Поронайский район"	20,11	18,06
Городской округ "Северо-Курильский район"	3,19	4,13
Городской округ "Смирныховский район"	10,58	8,69
Городской округ "Томаринский район"	6,41	4,18
Городской округ "Тымовский район"	13,22	11,52

Субъект Российской Федерации/ Муниципальное образование	Базовый вариант	
	2024	2035
Городской округ "Холмский район"	34,39	29,94
Городской округ "Южно-Курильский район"	12,34	14,42
Углегорский муниципальный район	15,29	11,07
Свердловская область	4401,90	4488,60
Городской округ муниципальное образование "город Екатеринбург"	1606,04	1785,06
Городской округ муниципальное образование город Алапаевск	43,21	42,25
Артемовский городской округ	55,91	54,31
Асбестовский городской округ	62,66	55,30
Малышевский городской округ	10,30	9,57
Городской округ Рефтинский	16,26	16,28
Березовский городской округ	76,33	79,23
Городской округ Богданович	46,53	47,03
Городской округ Верхняя Пышма	97,44	119,93
Городской округ Среднеуральск	28,08	35,23
Верхнесалдинский городской округ	42,12	36,00
Городской округ Заречный	31,45	31,77
Ивдельский городской округ	20,88	18,88
Городской округ Пелым	4,14	4,36
Городской округ муниципальное образование город Ирбит	37,00	36,06
Городской округ город Каменск-Уральский	170,34	166,90
Камышловский городской округ	26,66	26,66
Городской округ Карпинск	26,82	22,19
Волчанский городской округ	7,53	4,89
Качканарский городской округ	39,49	35,87
Кировградский городской округ	23,77	19,53
Городской округ Верхний Тагил	11,82	10,22
Городской округ Краснотурьинск	59,37	53,78
Городской округ Красноуральск	22,92	21,53
Городской округ Красноуфимск	37,53	34,50
Кушвинский городской округ	35,98	31,55
Городской округ Верхняя Тура	8,88	8,38
Городской округ "город Лесной"	50,71	49,81
Невьянский городской округ	38,66	34,02
Городской округ город Нижний Тагил	359,96	359,22
Городской округ Нижняя Салда	17,92	18,21
Нижнетуринский городской округ	24,09	20,88
Новоуральский городской округ	81,47	76,48
Городской округ Первоуральск	142,95	134,77
Полевской городской округ	70,41	70,11
Городской округ Ревда	66,82	70,42
Городской округ Дегтярск	16,94	18,05
Режевской городской округ	46,98	45,54
Североуральский городской округ	38,68	34,36
Серовский городской округ	106,34	105,65
Городской округ Сухой Лог	49,21	49,54

Субъект Российской Федерации/ Муниципальное образование	Базовый вариант	
	2024	2035
Тавдинский городской округ	37,26	33,43
Городской округ Свободный	9,78	11,48
Городской округ муниципальное образование "поселок Уральский"	2,59	2,79
Городской округ муниципальное образование Алапаевское	23,42	21,09
Городской округ Махнёвское муниципальное образование	5,00	3,39
Артинский городской округ	27,58	26,86
Ачитский городской округ	15,45	14,40
Белоярский городской округ	37,47	41,17
Городской округ Верхнее Дуброво	5,49	6,12
Городской округ Верхотурский	15,16	13,61
Гаринский городской округ	3,32	2,10
Городской округ Ирбитское муниципальное образование	27,05	24,27
Каменский городской округ	24,71	18,79
Красноуфимский городской округ	24,03	20,70
Городской округ Верх-Нейвинский	4,76	4,19
Бисертский городской округ	9,47	8,61
Новолялинский городской округ	21,01	19,61
Горноуральский городской округ	29,55	23,07
Пышминский городской округ	19,17	18,42
Сосьвинский городской округ	12,02	8,65
Сысертский городской округ	62,25	62,01
Арамилский городской округ	20,27	23,12
Талицкий городской округ	41,03	35,81
Тугулымский городской округ	18,35	15,17
Туринский городской округ	25,07	23,15
Шалинский городской округ	18,78	16,63
Городской округ Староуткинск	3,04	2,85
Байкаловский муниципальный район	15,05	14,61
Камышловский муниципальный район	31,05	34,12
Слободо-Туринский муниципальный район	11,92	9,75
Нижнесергинский муниципальный район	37,44	32,25
Таборинский муниципальный район	2,72	2,05
Смоленская область	926,60	889,00
Смоленский городской округ	335,81	347,09
Десногорский городской округ	27,35	26,17
Велижский муниципальный район	9,67	7,86
Вяземский муниципальный район	70,09	61,77
Гагаринский муниципальный район	42,57	38,81
Глинковский муниципальный район	3,86	3,18
Демидовский муниципальный район	9,65	6,46
Дорогобужский муниципальный район	24,39	20,90
Духовщинский муниципальный район	15,34	15,32
Ельнинский муниципальный район	11,20	7,98
Ершичский муниципальный район	5,07	3,42

Субъект Российской Федерации/ Муниципальное образование	Базовый вариант	
	2024	2035
Кардымовский муниципальный район	13,34	14,50
Краснинский муниципальный район	11,55	10,76
Монастырщинский муниципальный район	8,54	7,50
Новодугинский муниципальный район	8,29	6,72
Починковский муниципальный район	33,28	37,62
Рославльский муниципальный район	65,93	58,90
Руднянский муниципальный район	21,04	18,10
Сафоновский муниципальный район	55,64	52,14
Смоленский муниципальный район	58,35	65,36
Сычевский муниципальный район	11,84	9,21
Темкинский муниципальный район	5,73	5,46
Угранский муниципальный район	6,41	4,27
Хиславичский муниципальный район	7,31	6,39
Холм-Жирковский муниципальный район	9,01	8,17
Шумячский муниципальный район	8,76	7,44
Ярцевский муниципальный район	46,58	37,49
Тамбовская область	1025,00	1038,20
Городской округ - город Тамбов	310,89	364,24
Городской округ - город Кирсанов	16,38	16,45
Городской округ - город Котовск	29,26	28,42
Городской округ - город Мичуринск	90,04	87,01
Городской округ - город Моршанск	39,80	42,34
Городской округ - город Рассказово	42,75	42,63
Городской округ - город Уварово	24,33	25,47
Бондарский муниципальный район	9,52	6,86
Гавриловский муниципальный район	10,40	10,38
Жердевский муниципальный район	26,59	25,71
Знаменский муниципальный район	15,19	12,67
Инжавинский муниципальный район	17,53	13,59
Кирсановский муниципальный район	18,84	17,87
Мичуринский муниципальный район	31,84	30,94
Мордовский муниципальный район	15,01	12,51
Моршанский муниципальный район	27,61	24,15
Мучкапский муниципальный район	12,32	10,97
Никифоровский муниципальный район	15,41	12,08
Первомайский муниципальный район	25,83	24,79
Петровский муниципальный район	15,51	13,53
Пичаевский муниципальный район	10,14	5,99
Рассказовский муниципальный район	21,69	23,32
Ржаксинский муниципальный район	14,09	11,25
Сампурский муниципальный район	10,97	8,94
Сосновский муниципальный район	26,85	25,02
Староюрьевский муниципальный район	11,33	9,36
Тамбовский муниципальный район	101,01	101,60
Токарёвский муниципальный район	14,55	12,37
Уваровский муниципальный район	9,27	8,44
Умётский муниципальный район	10,06	9,31
Тверская область	1257,40	1202,30

Субъект Российской Федерации/ Муниципальное образование	Базовый вариант	
	2024	2035
Городской округ - город Тверь	444,71	489,81
Городской округ - город Вышний Волочек	45,01	40,82
Городской округ - город Кимры	41,28	34,79
Городской округ - пгт. Озерный	10,99	11,66
Городской округ - город Ржев	58,89	57,84
Городской округ - пгт. Солнечный	2,04	1,92
Городской округ - город Торжок	44,53	42,43
Удомельский городской округ	36,45	34,60
Андреапольский муниципальный район	9,94	8,03
Бежецкий муниципальный район	28,05	20,23
Бельский муниципальный район	4,85	3,78
Бологовский муниципальный район	33,20	30,82
Весьегонский муниципальный район	10,41	8,90
Вышневолоцкий муниципальный район	20,57	16,00
Жарковский муниципальный район	3,67	1,76
Западнодвинский муниципальный район	12,47	10,44
Зубцовский муниципальный район	14,34	11,60
Калининский муниципальный район	48,41	47,12
Калязинский муниципальный район	19,05	17,21
Кашинский муниципальный район	22,64	18,87
Кесовогорский муниципальный район	7,33	6,65
Кимрский муниципальный район	11,73	11,34
Конаковский муниципальный район	76,44	66,88
Краснохолмский муниципальный район	9,45	7,97
Кувшиновский муниципальный район	13,10	11,45
Лесной муниципальный район	3,94	2,72
Лихославльский муниципальный район	24,53	20,70
Максатинский муниципальный район	14,21	13,12
Молоковский муниципальный район	3,44	2,30
Нелидовский муниципальный район	21,59	14,26
Оленинский муниципальный район	10,64	8,81
Осташковский муниципальный район	19,73	16,20
Пеновский муниципальный район	5,32	4,07
Рамешковский муниципальный район	14,51	13,09
Ржевский муниципальный район	10,40	8,57
Сандовский муниципальный район	4,72	3,34
Селижаровский муниципальный район	10,59	8,62
Сонковский муниципальный район	6,97	5,11
Спировский муниципальный район	10,63	9,71
Старицкий муниципальный район	22,14	20,77
Торжокский муниципальный район	20,09	17,01
Торопецкий муниципальный район	17,64	16,41
Фировский муниципальный район	6,73	4,53
Томская область	1116,30	1194,10
Городской округ "Город Томск"	629,39	698,43
Городской округ "Город Кедровый"	2,80	2,08
Городской округ "Город Стрежевой"	41,95	42,94
Городской округ "город Северск"	115,70	119,23

Субъект Российской Федерации/ Муниципальное образование	Базовый вариант	
	2024	2035
Муниципальный район Александровский	7,95	7,70
Муниципальный район Асиновский	33,88	33,81
Муниципальный район Бакчарский	11,56	10,77
Муниципальный район Верхнекетский	15,27	14,29
Муниципальный район Зырянский	11,05	9,64
Муниципальный район Каргасокский	18,64	17,20
Муниципальный район Кожевниковский	20,17	20,12
Муниципальный район Колпашевский	39,04	40,05
Муниципальный район Кривошеинский	11,82	11,20
Муниципальный район Молчановский	11,97	11,28
Муниципальный район Парабельский	12,46	12,79
Муниципальный район Первомайский	15,43	13,04
Муниципальный район Тегульдетский	5,52	4,53
Муниципальный район Томский	82,27	97,77
Муниципальный район Чаинский	11,15	10,24
Муниципальный район Шегарский	18,28	16,99
Тульская область	1469,30	1426,70
Городской округ город Тула	556,04	565,36
Городской округ город Алексин	67,14	66,27
Городской округ рабочий поселок Новогуровский	3,32	3,15
Городской округ город Донской	61,93	59,29
Городской округ город Ефремов	50,69	40,61
Городской округ город Новомосковск	133,28	126,96
Городской округ Славный	1,76	1,59
Арсеньевский муниципальный район	8,98	7,88
Белевский муниципальный район	18,93	17,30
Богородицкий муниципальный район	50,66	50,03
Веневский муниципальный район	32,84	35,00
Воловский муниципальный район	11,39	8,28
Дубенский муниципальный район	13,50	12,22
Заокский муниципальный район	19,19	15,89
Каменский муниципальный район	8,07	6,87
Кимовский муниципальный район	34,92	29,59
Киреевский муниципальный район	70,91	67,77
Куркинский муниципальный район	8,92	7,68
Одоевский муниципальный район	12,03	10,91
Плавский муниципальный район	28,41	29,81
Суворовский муниципальный район	33,56	31,50
Тепло-Огаревский муниципальный район	11,23	9,79
Узловский муниципальный район	75,97	67,23
Чернский муниципальный район	19,08	17,84
Щекинский муниципальный район	107,74	110,25
Ясногорский муниципальный район	28,80	27,61
Тюменская область без автономных округов	1654,80	1930,50
Городской округ город Тюмень	932,52	1218,96
Заводоуковский городской округ	48,07	50,12
Ишимский городской округ	63,70	61,89
Тобольский городской округ	103,38	105,44

Субъект Российской Федерации/ Муниципальное образование	Базовый вариант	
	2024	2035
Ялуторовский городской округ	41,62	44,83
Абатский муниципальный район	16,28	14,89
Армизонский муниципальный район	9,25	9,14
Аромашевский муниципальный район	9,71	8,09
Бердюжский муниципальный район	10,14	9,16
Вагайский муниципальный район	19,26	17,03
Викуловский муниципальный район	14,56	13,21
Гольшмановский муниципальный район	25,34	24,47
Исетский муниципальный район	24,22	22,28
Ишимский муниципальный район	28,37	26,19
Казанский муниципальный район	20,73	19,21
Нижнетавдинский муниципальный район	20,18	16,40
Омутинский муниципальный район	17,51	15,88
Сладковский муниципальный район	9,04	6,63
Сорокинский муниципальный район	8,97	7,68
Тобольский муниципальный район	20,27	19,03
Тюменский муниципальный район	122,88	131,58
Уватский муниципальный район	18,54	17,77
Упоровский муниципальный район	21,30	22,08
Юргинский муниципальный район	10,40	8,75
Ялуторовский муниципальный район	14,11	13,54
Ярковский муниципальный район	24,43	26,25
Ханты-Мансийский автономный округ - Югра	1751,40	1932,60
Городской округ город Ханты-Мансийск	108,07	124,07
Городской округ город Когалым	73,47	87,35
Городской округ город Лангепас	44,47	46,53
Городской округ город Мегион	49,46	41,83
Городской округ город Нефтеюганск	128,33	133,10
Городской округ город Нижневартовск	292,91	324,47
Городской округ город Нягань	60,80	66,25
Городской округ город Покачи	17,76	17,90
Городской округ город Пыть-Ях	38,38	35,46
Городской округ город Радужный	44,21	46,19
Городской округ город Сургут	437,13	556,06
Городской округ город Урай	39,60	38,93
Городской округ город Югорск	38,85	42,09
Белоярский муниципальный район	27,50	25,10
Березовский муниципальный район	19,93	15,62
Кондинский муниципальный район	27,89	23,23
Нефтеюганский муниципальный район	46,34	48,67
Нижневартовский муниципальный район	38,84	43,03
Октябрьский муниципальный район	26,98	24,21
Советский муниципальный район	48,39	48,64
Сургутский муниципальный район	122,63	124,54
Ханты-Мансийский муниципальный район	19,46	19,35
Ямало-Ненецкий автономный округ	533,60	548,50
Городской округ город Салехард	44,40	39,39
Городской округ город Губкинский	27,62	29,44

Субъект Российской Федерации/ Муниципальное образование	Базовый вариант	
	2024	2035
Городской округ город Лабитнанги	24,89	23,67
Городской округ город Муравленко	31,85	31,89
Городской округ город Новый Уренгой	118,38	129,87
Городской округ город Ноябрьск	106,64	110,17
Красноселькупский муниципальный район	5,10	4,00
Надымский муниципальный район	59,18	53,16
Приуральский муниципальный район	15,89	17,27
Пуровский муниципальный район	54,20	59,47
Тазовский муниципальный район	18,42	20,82
Шурышкарский муниципальный район	8,98	8,44
Ямальский муниципальный район	18,07	20,90
Ульяновская область	1218,00	1124,40
Городской округ - город Ульяновск	663,96	666,40
Городской округ - город Димитровград	111,61	101,00
Городской округ - город Новоульяновск	15,40	10,77
Муниципальный район Базарносызганский	7,56	5,83
Муниципальный район Барышский	36,06	29,17
Муниципальный район Вешкаймский	14,91	11,00
Муниципальный район Инзенский	27,04	21,42
Муниципальный район Карсунский	20,98	17,61
Муниципальный район Кузоватовский	17,40	13,05
Муниципальный район Майнский	18,79	11,85
Муниципальный район Мелекесский	30,93	24,30
Муниципальный район Николаевский	21,18	16,14
Муниципальный район Новомалыклинский	12,92	10,61
Муниципальный район Новоспасский	20,35	18,25
Муниципальный район Павловский	12,18	9,90
Муниципальный район Радищевский	11,31	9,15
Муниципальный район Сенгилеевский	20,11	16,68
Муниципальный район Старокулаткинский	9,53	5,60
Муниципальный район Старомайнский	15,80	13,47
Муниципальный район Сурский	14,64	10,59
Муниципальный район Тереньгульский	16,87	15,07
Муниципальный район Ульяновский	36,15	33,91
Муниципальный район Цильнинский	22,87	18,30
Муниципальный район Чердаклинский	39,46	34,32
Челябинская область	3557,90	3596,90
Челябинский городской округ - город Челябинск	1261,58	1345,64
Верхнеуфалейский городской округ	28,91	23,93
Златоустовский городской округ	164,87	154,14
Карабашский городской округ	10,13	7,97
Копейский городской округ	159,72	173,89
Кыштымский городской округ	38,57	35,50
Магнитогорский городской округ - город Магнитогорск	423,32	426,37
Миасский городской округ	169,91	171,50
Озерский городской округ	87,80	83,46
Снежинский городской округ - город Снежинск	55,05	60,48

Субъект Российской Федерации/ Муниципальное образование	Базовый вариант	
	2024	2035
Трехгорный городской округ - город Трехгорный	31,79	30,45
Троицкий городской округ - город Троицк	71,87	65,50
Усть-Катавский городской округ	24,57	22,58
Чебаркульский городской округ	37,16	32,30
Южноуральский городской округ	38,90	39,82
Локомотивный городской округ	8,66	8,74
Агаповский муниципальный район	34,27	35,06
Аргаяшский муниципальный район	43,09	45,47
Ашинский муниципальный район	56,76	50,93
Брединский муниципальный район	23,90	20,71
Варненский муниципальный район	25,53	25,39
Верхнеуральский муниципальный район	33,73	31,94
Еманжелинский муниципальный район	45,56	37,32
Еткульский муниципальный район	30,16	29,15
Карталинский муниципальный район	45,08	41,48
Каслинский муниципальный район	29,25	23,77
Катав-Ивановский муниципальный район	26,98	21,39
Кизильский муниципальный район	20,38	16,02
Коркинский муниципальный район	59,65	57,73
Красноармейский муниципальный район	46,56	51,83
Кунашакский муниципальный район	27,82	24,81
Кусинский муниципальный район	25,12	21,42
Нагайбакский муниципальный район	17,56	15,34
Нязепетровский муниципальный район	14,61	11,17
Октябрьский муниципальный район	19,40	18,48
Пластовский муниципальный район	25,67	25,13
Саткинский муниципальный район	77,04	69,68
Сосновский муниципальный район	88,99	116,88
Троицкий муниципальный район	24,64	22,43
Увельский муниципальный район	34,43	38,04
Уйский муниципальный район	21,46	18,00
Чебаркульский муниципальный район	29,71	29,23
Чесменский муниципальный район	17,75	15,80
Ярославская область	1293,20	1337,80
Городской округ - город Ярославль	633,11	678,48
Городской округ - город Переславль-Залесский	37,17	34,12
Городской округ - город Рыбинск	184,48	175,54
Большесельский муниципальный район	9,12	8,74
Борисоглебский муниципальный район	9,96	6,86
Брейтовский муниципальный район	5,38	3,82
Гаврилов-Ямский муниципальный район	25,72	24,82
Даниловский муниципальный район	23,60	21,31
Любимский муниципальный район	10,53	10,00
Мышкинский муниципальный район	9,19	8,33
Некоузский муниципальный район	13,14	11,01
Некрасовский муниципальный район	17,67	14,70
Первомайский муниципальный район	10,29	10,39
Переславский муниципальный район	19,33	17,67

Субъект Российской Федерации/ Муниципальное образование	Базовый вариант	
	2024	2035
Пошехонский муниципальный район	12,98	12,30
Ростовский муниципальный район	64,09	64,41
Рыбинский муниципальный район	25,74	24,06
Тутаевский муниципальный район	58,05	60,74
Угличский муниципальный район	45,58	46,04
Ярославский муниципальный район	78,05	104,47
Еврейская автономная область	153,80	152,90
Городской округ - город Биробиджан	72,93	79,54
Муниципальный район Биробиджанский	9,90	8,38
Муниципальный район Ленинский	15,92	13,71
Муниципальный район Облученский	24,66	25,07
Муниципальный район Октябрьский	9,17	8,80
Муниципальный район Смидовичский	21,23	17,40
Чукотский автономный округ	54,10	66,80
Городской округ - город Анадырь	20,65	34,69
Городской округ Эгвекинот	5,01	6,19
Городской округ Провидения	3,14	1,23
Городской округ Певек	3,88	1,20
Муниципальный район Анадырский	10,16	16,91
Муниципальный район Билибинский	7,18	6,27
Муниципальный район Чукотский	4,08	3,69
Москва	13100,40	13713,60
Санкт-Петербург	5735,40	6298,60
Севастополь	497,20	543,80
Республика Крым	1908,30	1794,80
Городской округ Симферополь	466,39	577,45
Городской округ Алушта	52,21	47,50
Городской округ Армянск	22,36	18,40
Городской округ Джанкой	31,24	19,49
Городской округ Евпатория	109,58	89,98
Городской округ Керчь	147,05	136,12
Городской округ Краснопереконск	18,07	6,50
Городской округ Саки	17,81	7,17
Городской округ Судак	31,76	28,82
Городской округ Феодосия	88,71	67,90
Городской округ Ялта	159,24	178,49
Бахчисарайский муниципальный район	79,19	60,11
Белогорский муниципальный район	60,58	57,17
Джанкойский муниципальный район	47,80	18,95
Кировский муниципальный район	43,58	31,18
Красногвардейский муниципальный район	78,34	65,97
Краснопереконский муниципальный район	18,85	10,28
Ленинский муниципальный район	45,31	23,11
Нижнегорский муниципальный район	41,42	34,42
Первомайский муниципальный район	24,06	11,51
Раздольненский муниципальный район	25,44	17,10
Сакский муниципальный район	66,51	49,90
Симферопольский муниципальный район	185,20	211,81

Субъект Российской Федерации/ Муниципальное образование	Базовый вариант	
	2024	2035
Советский муниципальный район	23,73	11,60
Черноморский муниципальный район	23,88	13,86



Рисунок 4.4 – Прирост численности населения по муниципальным образованиям Российской Федерации в 2024 к 2017 г., %



Рисунок 4.5 – Прирост численности населения по муниципальным образованиям Российской Федерации в 2035 к 2024 г., %

5. ПРОГНОЗ ГРУЗОПОТОКОВ, СВЯЗАННЫХ С ВНЕШНЕЭКОНОМИЧЕСКОЙ ДЕЯТЕЛЬНОСТЬЮ, ДО 2025 ГОДА

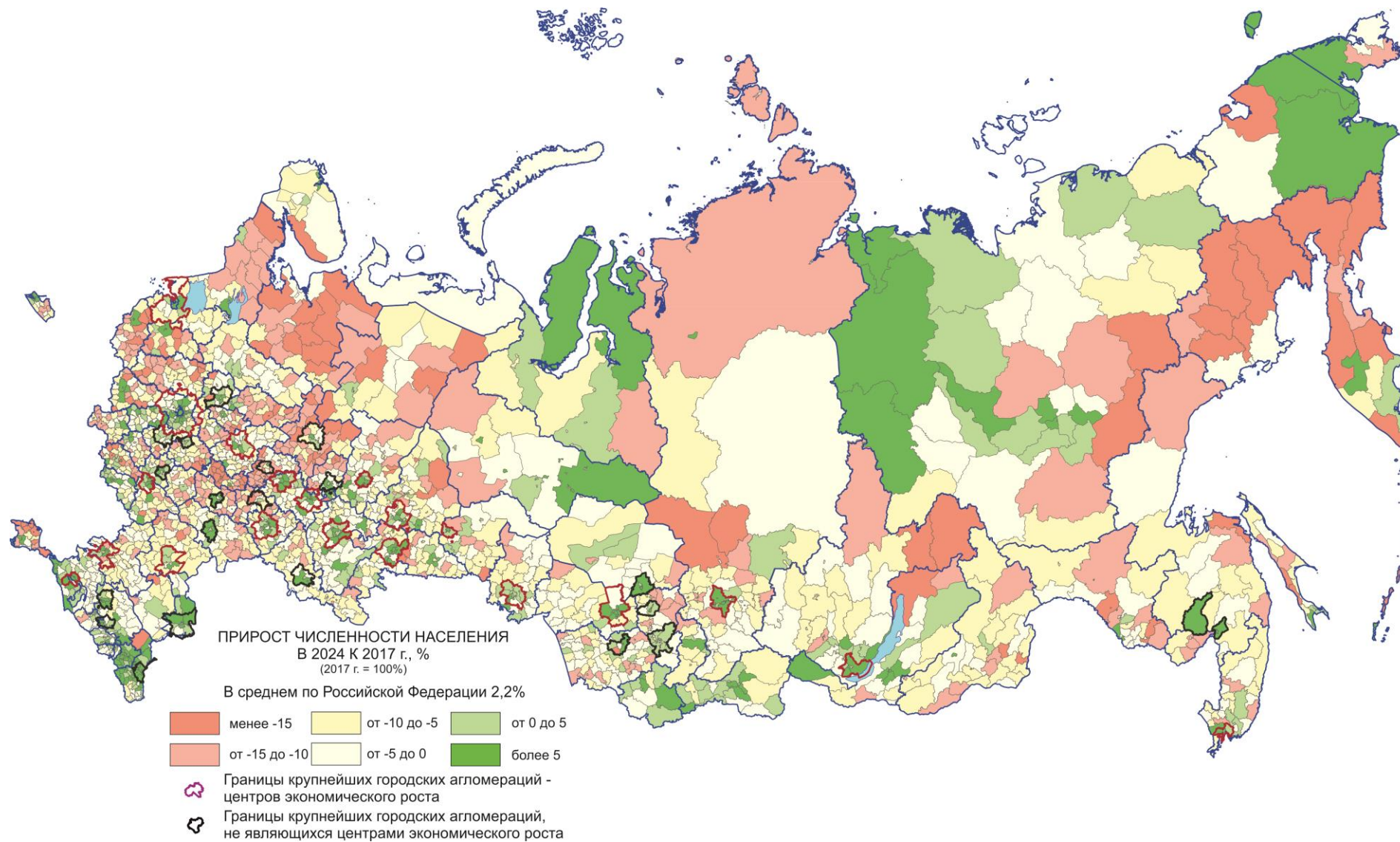
5.1. ТРАНСПОРТИРОВКА НА ЭКСПОРТ ВСЕМИ ВИДАМИ ТРАНСПОРТА

5.1.1. Весь экспорт

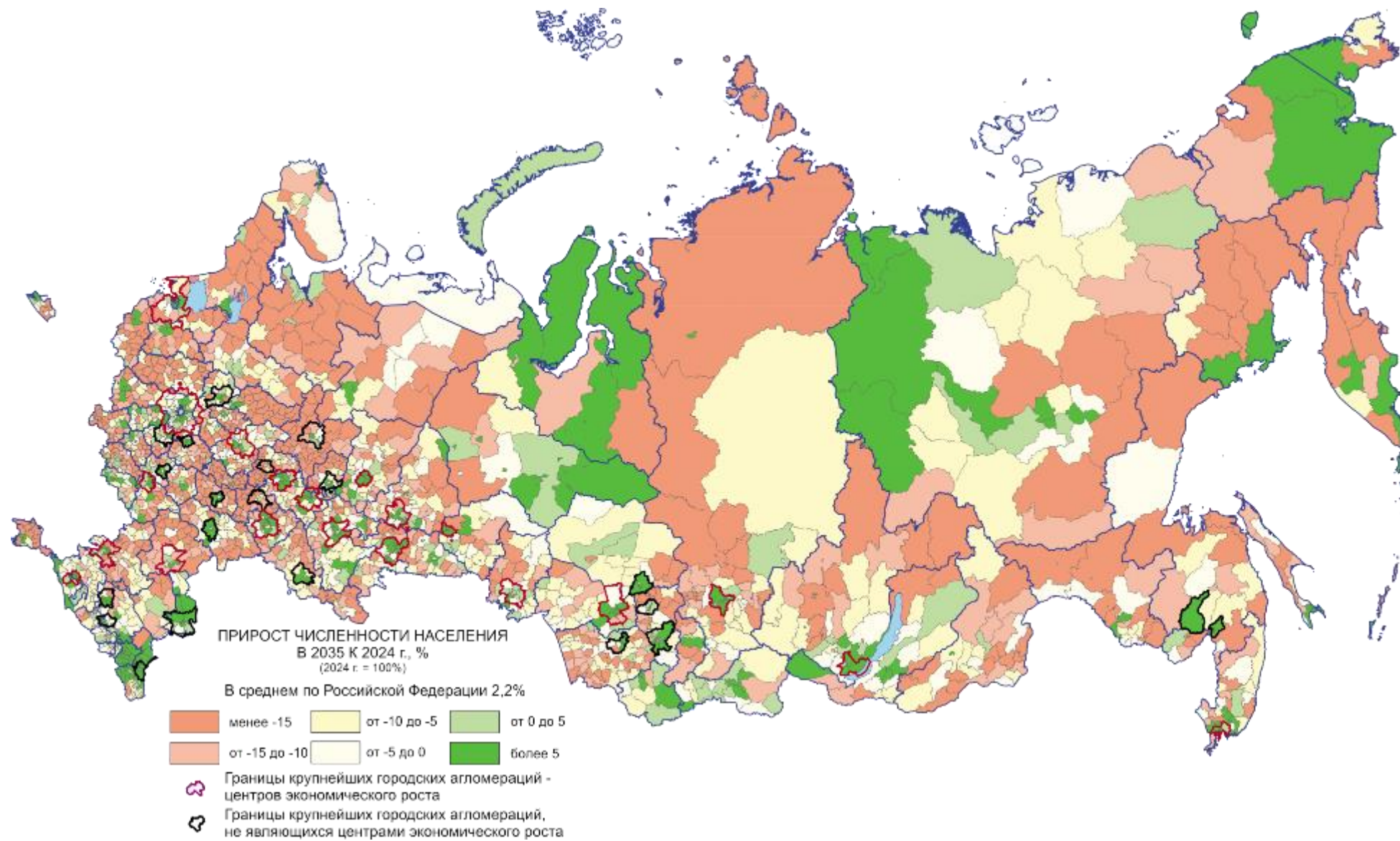
Таблица 5.1.1.1 – Перевозки на экспорт, млн тонн

Годы	2017	2024	Прирост
Перевозки на экспорт, млн тонн	566,4	726,2	159,8

Таблица 5.1.1.2 – Прирост по регионам, тыс. тонн

Макрорегион мира/ федеральный округ	ЦФО	СЗФО	ЮФО	СКФО	ПФО	СФО	УФО	ДФФО
Америка	2192,2	2834,8	267,3	467,7	5224,8	709,2	268,6	11
Африка	5630,5	2090,7	8527,7	215,7	615,6	542,3	271,5	8,2
Восточная Азия	1802	1992,4	1693,2	54,2	2170,9	16250,9	213,2	8424,9
Европа (кроме Северной Европы)	11024,7	7064,8	2837,5	529,4	6824	8175,5	1785,8	39,8
Западная Азия	7119,1	2006,5	11235,6	1304,5	2065,9	2179	840,5	0,7
Северная Европа	1015,6	5036,1	23,4	6,4	1271,9	501,5	188,5	8,3
Средняя Азия	2009,3	562,1	385,7	81,4	1523,7	5943,8	1539,8	4,5
Юго-восточная Азия и Австралия	1196,6	967,1	2067,9	86,8	1333,5	685	112,2	247,2
Южная Азия	758,4	570,9	2169,2	11,6	1378,1	489,3	96,4	46,1
Итого	32748,4	23125,4	29207,5	2757,7	22408,4	35476,5	5316,5	8790,7

Примечание: В таблицах ниже по столбцам – федеральные округа-отправители, по строкам – макрорегионы-получатели.

5.1.2. Минеральные продукты, кроме нефти, нефтепродуктов, каменного угля и каменноугольного кокса

Включает руды, соль, сера, щебень, бурый уголь, смолы, нефтяной кокс

Таблица 5.1.2.1 - Перевозки на экспорт, млн тонн

Годы	2017	2024	Прирост
Перевозки на экспорт	50,13	54,82	4,68

Таблица 5.1.2.2 – Перевозки по регионам, тыс. тонн

Макрорегион мира/ федеральный округ	ЦФО	СЗФО	ЮФО	СКФО	ПФО	УФО	СФО	ДВФО
Америка	44,1	9,7	2,6	-	8,3	1,5	2	0
Африка	26,9	23	123,7	-	5,1	3,4	0,8	-
Восточная Азия	166,1	273,1	8,3	-	29,3	21,8	197,4	581,1
Европа (кроме Северной Европы)	873,2	460,1	269,6	3,8	332,1	140,5	46,8	1,2
Западная Азия	46,3	164	50,7	1,2	17,8	36	18,4	0
Северная Европа	14,2	178,4	-	0,6	5,6	1	0,1	-
Средняя Азия	62,8	2,8	1,2	1,6	65,3	65,9	53,3	1,5
Юго-восточная Азия и Австралия	8,7	0,3	0,1	-	13,2	3,8	0,5	162
Южная Азия	9,2	0,2	0,2	-	16,1	9,6	14,2	-
Итого	1251,5	1111,6	456,4	7,2	492,8	283,5	333,5	745,8

5.1.3. Продовольственные товары и сельскохозяйственное сырье

Таблица 5.1.3.1 - Перевозки на экспорт, млн тонн

Годы	2017	2024	Прирост
Перевозки на экспорт	65,35	123,69	58,33

Таблица 5.1.3.2 - Перевозки по регионам, тыс. тонн

Макрорегион мира/ федеральный округ	ЦФО	СЗФО	ЮФО	СКФО	ПФО	УФО	СФО	ДФО
Америка	256,7	311,7	136,3	0,4	1,2	1,1	0,6	6,2
Африка	4993	1426,4	8252,7	139	51,4	17,8	0,1	7,7
Восточная Азия	1017,7	188,2	1610,5	9,5	131,5	23,3	395,2	1859,5
Европа (кроме Северной Европы)	2626	804,8	1636,7	149	693,3	25,8	161,1	2,8
Западная Азия	5044,5	536,7	10541,9	1004,1	1056,6	68,1	118,6	0,1
Северная Европа	216,3	393,8	6,1	-	78,3	1,8	6,9	1,5
Средняя Азия	784,9	161	192,2	42,3	247,5	146,6	4385	2
Юго-Восточная Азия и Австралия	1000,5	480,1	2022,9	5,7	3,8	0,8	2,8	5,6
Южная Азия	655,3	13,8	2115,6	9,5	34,3	6,1	2,9	0,3
Итого	16594,9	4316,5	26514,9	1359,5	2297,9	291,4	5073,2	1885,7

5.1.4. Нефть и нефтепродукты транспортом, кроме трубопроводного

Таблица 5.1.4.1 - Перевозки на экспорт, млн тонн

Годы	2017	2024	Прирост
Перевозки на экспорт	110,17	111,34	1,17

Таблица 5.1.4.2 - Перевозки по регионам, тыс. тонн

Макрорегион мира/ федеральный округ	ЦФО	СЗФО	ЮФО	СКФО	ПФО	УФО	СФО	ДФО
Америка	28,8	32,6	4,5	-	3,3	1,4	3,5	2,9
Африка	9,5	10,6	4,9	-	1,8	1,1	0,6	0
Восточная Азия	67,3	17,9	7,7	-	11,7	2,1	5,1	16,7
Европа (кроме Северной Европы)	297,2	127,7	51,1	0,4	135,4	63,6	9,2	0,1
Западная Азия	60,1	2,4	20,4	0	4	0,1	0	0
Северная Европа	5,4	29,8	0,1	-	8,3	1,7	0,2	0
Средняя Азия	9,2	2,3	1,8	0	20	0,5	2,5	0

Юго-Восточная Азия и Австралия	57,8	5,5	5,6	-	3,6	1,3	0,1	1,3
Южная Азия	1,4	1,3	1,5	-	1,6	0	-	0,3
Итого	536,7	230,1	97,6	0,4	189,7	71,8	21,2	21,3

5.1.5. Уголь и кокс

Таблица 5.1.5.1 - Перевозки на экспорт, млн тонн

Годы	2017	2024	Прирост
Перевозки на экспорт	184,33	203,15	18,82

Таблица 5.1.5.2 - Перевозки по регионам, тыс. тонн

Макрорегион мира/ федеральный округ	ЦФО	СЗФО	ЮФО	СКФО	ПФО	УФО	СФО	ДФО
Америка	2,2	-	7,7		-	0,1	128,7	-
Африка	8	-	6		-	-	345,2	-
Восточная Азия	137,9	-	-		-	-	6 151,3	1285,1
Европа (кроме Северной Европы)	173,8	26,4	144		19,3	10,1	7 045,6	14,3
Западная Азия	29,9	-	11,6		2,6	1,4	1 735,0	-
Северная Европа	4,4	2	-		-	0,9	320	-
Средняя Азия	0,1	-	2,2		2,1	14,9	97,4	0
Юго-Восточная Азия и Австралия	11,9	-	0		-	-	622,3	43,3
Южная Азия	3,2	0	20,7		0,4	-	354,4	36,7
Итого	371,4	28,4	192,2	0	24,4	27,4	16 799,9	1 379,4

5.1.6. Продукция химической промышленности

Таблица 5.1.6.1 - Перевозки на экспорт, млн тонн

Годы	2017	2024	Прирост
Перевозки на экспорт	51,85	86,40	34,54

Таблица 5.1.6.2 - Перевозки по регионам, тыс. тонн

Макрорегион мира/ федеральный округ	ЦФО	СЗФО	ЮФО	СКФО	ПФО	УФО	СФО	ДВФО
Америка	719,5	2 202,70	67,3	467,2	4 748,6	3,6	284,9	0,5
Африка	156,9	273,6	28,3	72,4	455,6	1,8	21,9	0,2
Восточная Азия	128	702,4	13,1	42,9	1 725,2	30,8	196,9	52,1
Европа (кроме Северной Европы)	4 007,3	2 407,9	447,9	367,7	4 953,8	925,2	329,6	1,2
Западная Азия	491,6	152,3	171,6	249,6	440,2	33	37	0,1
Северная Европа	423	587,6	2,7	5,8	1 039,0	107,6	22,3	0
Средняя Азия	526	39,1	87,7	13	503,1	252,8	192,4	0,4
Юго-Восточная Азия и Австралия	34,3	308	0,9	81,1	1 293,4	9	16,3	0,6
Южная Азия	54,5	278,5	25,5	1,2	1 191,6	0,2	34,2	0
Итого	6541,1	6952,1	845	1300,9	16350,5	1364	1135,5	55,1

5.1.7. Древесина и целлюлозно-бумажные изделия

Таблица 5.1.7.1 - Перевозки на экспорт, млн тонн

Годы	2017	2024	Прирост
Перевозки на экспорт	48,03	74,22	26,19

Таблица 5.1.7.2 - Перевозки по регионам, тыс. тонн

Макрорегион мира/ федеральный округ	ЦФО	СЗФО	ЮФО	СКФО	ПФО	УФО	СФО	ДВФО
Америка	25,7	134,6	0,1	-	47	23,9	0,2	0,6
Африка	35	270	1,2	0,1	86	23,5	163,5	0
Восточная Азия	207,9	776,2	42,5	0,1	219,2	35,8	8 123,20	4 305,50
Европа (кроме Северной Европы)	773,5	2 076,80	67,5	0,9	277,7	51,1	304,1	16,4
Западная Азия	106,5	441,6	138,8	7	338,7	78,6	81,2	0
Северная Европа	134,9	3 731,80	0	-	31,4	1,3	143,6	0
Средняя Азия	205,4	227,4	4,1	9,5	375,7	456,7	964,2	0,1
Юго-Восточная Азия и Австралия	5,6	130,7	0,1	0	12,1	1,5	8,9	3,1
Южная Азия	1,5	235	0,3	-	129,5	21	73,5	0,2
Итого	1496	8024,1	254,6	17,6	1517,3	693,4	9862,4	4325,9

5.1.8. Текстиль, изделия из него, обувь

Таблица 5.1.8.1 - Перевозки на экспорт, млн тонн

Годы	2017	2024	Прирост
Перевозки на экспорт	0,2	0,3	0,1

Таблица 5.1.8.2 - Перевозки по регионам, тыс. тонн

Макрорегион мира/ федеральный округ	ЦФО	СЗФО	ЮФО	СКФО	ПФО	УФО	СФО	ДВФО
Америка	1,5	0,2	0,1	0	0,1	0,1	0	0
Африка	0,3	0,3	0	-	0,1	0	-	0
Восточная Азия	1,6	0,2	0,4	1,3	0,7	0,1	1,1	0,1
Европа (кроме Северной Европы)	31	5,6	5,1	0,5	2,7	0,4	0,7	0,2
Западная Азия	4,6	1,2	0,4	0,4	0,6	0,1	0,1	0,1
Северная Европа	0,3	0,4	0	0	0	0	0	0

Средняя Азия	9,3	5,1	2,4	0,1	2,8	1,4	2	0
Юго-Восточная Азия и Австралия	1	0,3	0,1	0	0,3	0,1	0,1	0,1
Южная Азия	0,2	0,1	0	0,8	1,3	0	0	-
Итого	49,8	13,4	8,5	3,1	8,6	2,2	4	0,5

5.1.9. Стройматериалы

Таблица 5.1.9.1 - Перевозки на экспорт, млн тонн

Годы	2017	2024	Прирост
Перевозки на экспорт	3,4	4,7	1,3

Таблица 5.1.9.2 - Перевозки по регионам, тыс. тонн

Макрорегион мира/ федеральный округ	ЦФО	СЗФО	ЮФО	СКФО	ПФО	УФО	СФО	ДВФО
Америка	2,8	0,8	0	-	0,7	0	0,5	0
Африка	0,3	0,3	0	-	0,2	0	0,1	-
Восточная Азия	4,8	0,1	0	0	3,5	0,3	8,3	0,1
Европа (кроме Северной Европы)	377	40,6	41,7	2,3	66,7	11,3	1	0
Западная Азия	50,2	3,2	51	20,6	28,2	2,9	0,4	0
Северная Европа	39,1	13,3	0	-	0,2	0	0	-
Средняя Азия	155,4	39,5	55,6	10,4	126,7	102,7	43,8	0,1
Юго-Восточная Азия и Австралия	3,1	0	0	0	0,4	0	0,1	0
Южная Азия	0,9	0	0	-	0	0,2	0	-
Итого	633,6	97,8	148,3	33,3	226,6	117,4	54,2	0,2

5.1.10. Металлы и изделия из них

Таблица 5.1.10.1 - Перевозки на экспорт, млн тонн

Годы	2017	2024	Прирост
Перевозки на экспорт	50,3	63,7	13,3

Таблица 5.1.10.2 - Перевозки по регионам, тыс. тонн

Макрорегион мира/ федеральный округ	ЦФО	СЗФО	ЮФО	СКФО	ПФО	УФО	СФО	ДВФО
Америка	1 101,8	137,7	47,9	0	396	227,7	278,1	0
Африка	389,9	84,1	106,7	4,3	12,5	217,4	9,6	0
Восточная Азия	53,1	15,4	10	0	46,4	97,1	1 156,8	284,3
Европа (кроме Северной Европы)	1 619,0	1 016,2	147,3	4,1	215,9	534,6	267,9	0,2
Западная Азия	1 247,1	671,3	231,7	12	159,9	602,9	186,1	0,1
Северная Европа	175,3	62,5	14,4	-	108,6	74	6,6	0
Средняя Азия	135,8	49,9	20,2	0,2	71,9	454,3	152,5	0
Юго-Восточная Азия и Австралия	69,2	34	37,2	0	4,4	94,1	32,9	21,2
Южная Азия	22,8	32,3	2,7	0	0,9	56,8	9,5	6,5
Итого	4814	2103,4	618,1	20,6	1016,5	2358,9	2100	312,3

5.1.11. Продукция машиностроения

Таблица 5.1.11.1 - Перевозки на экспорт, млн тонн

Годы	2017	2024	Прирост
Перевозки на экспорт	2,2	3,4	1,1

Таблица 5.1.11.2 - Перевозки по регионам, тыс. тонн

Макрорегион мира/ федеральный округ	ЦФО	СЗФО	ЮФО	СКФО	ПФО	УФО	СФО	ДВФО
--	-----	------	-----	------	-----	-----	-----	------

Америка	7,9	1,8	0,9	0	18,6	9,4	10,8	0,7
Африка	10,6	1,6	4,3	0	3	6,6	0,3	0,2
Восточная Азия	17,2	16	0,7	0	2,9	1,4	3,6	35,5
Европа (кроме Северной Европы)	212,3	76,3	22,4	0,5	84,2	23,1	8,4	3,5
Западная Азия	34,2	33,4	16,2	9	16,4	17,5	1,9	0,3
Северная Европа	2,3	25,1	0,1	0	0,2	0,1	1,5	6,9
Средняя Азия	90,7	30,2	14,5	0,7	92,6	38,1	47,7	0,3
Юго-Восточная Азия и Австралия	4,3	7,6	0,8	0	2,2	1,5	1	10
Южная Азия	9,3	9,3	2,6	0,1	2,1	2,6	0,4	2,1
Итого	388,8	201,3	62,5	10,3	222,2	100,3	75,6	59,5

5.1.12. Другие товары

Таблица 5.1.12.1 - Перевозки на экспорт, млн тонн

Годы	2017	2024	Прирост
Перевозки на экспорт	0,3	0,5	0,2

Таблица 5.1.12.2 - Перевозки по регионам, тыс. тонн

Макрорегион мира/ федеральный округ	ЦФО	СЗФО	ЮФО	СКФО	ПФО	УФО	СФО	ДФФО
Америка	1,2	2,8	0,1	0	1,6	0,1	0,1	0
Африка	0,4	0,4	0	-	0,3	0	0,1	0
Восточная Азия	0,5	2,3	0,1	-	0,4	0,3	1,6	0,3
Европа (кроме Северной Европы)	40,7	22	4,9	0,1	44,9	0,6	1,1	0,1
Западная Азия	5,4	0,7	1,5	0,8	1,5	0,2	0,2	0
Северная Европа	0,2	7,3	0	0	0,3	-	0,1	0
Средняя Азия	33,5	5,5	4,2	3,7	18	6,3	3,4	0
Юго-Восточная Азия и Австралия	0,5	0,7	0,1	0	0,2	0,1	0,1	0,2

Южная Азия	0,1	0,1	0	0	0,1	0	-	-
Итого	82,5	41,8	10,9	4,6	67,3	7,6	6,7	0,6

5.2. ТРАНСПОРТИРОВКА ИМПОРТИРУЕМЫХ ГРУЗОВ ПО СТРАНЕ ВСЕМИ ВИДАМИ ТРАНСПОРТА

5.2.1. Весь импорт

Таблица 5.2.1.1 - Перевозки на экспорт, млн тонн

Годы	2017	2024	Прирост
Перевозки на экспорт	131,3	170,7	39,4

Таблица 5.2.1.2 - Перевозки по регионам, тыс. тонн

Макрорегион мира/ федеральный округ	ЦФО	СЗФО	ЮФО	СКФО	ПФО	УФО	СФО	ДВФО
Америка	284,7	697,8	25,5	1,1	29,7	34	50,1	38
Африка	318,7	271,9	188,5	1,2	19,3	111	11,6	11,3
Восточная Азия	1 180,60	548,3	141,7	26	149,9	193,1	385	500,3
Европа (кроме Северной Европы)	7 648,1	1 616,2	1 036,8	59,8	874,3	348,9	639,1	35,7
Западная Азия	577,1	89,6	319,1	23,4	50,7	25,6	47	2,8
Северная Европа	156	758,1	10,4	0,6	22,3	8,5	5,8	6,2
Средняя Азия	1 305,2	452,9	213,4	5,6	2 099,7	5 742,1	1 325,0	6,7
Юго-Восточная Азия и Австралия	204,6	141,3	154,3	2,3	53,5	11,8	290,6	28,4
Южная Азия	106,7	85,5	16,6	0,7	6,6	5,4	1,7	5,8
Итого	15055,6	5473,2	2360,4	138,6	2049,2	9825,3	3753,7	745,5

5.2.2. Продовольственные товары и сельскохозяйственного сырье

Таблица 5.2.2.1 - Перевозки на экспорт, млн тонн

Годы	2017	2024	Прирост
Перевозки на экспорт	21,6	24,8	3,2

Таблица 5.2.2.2 - Перевозки по регионам, тыс. тонн

Макрорегион мира/ федеральный округ	ЦФО	СЗФО	ЮФО	СКФО	ПФО	УФО	СФО	ДФО
Америка	106,2	427,1	12,3	0,5	2,2	0,2	0,3	18,6
Африка	162,2	171,4	120,1	0,8	6	3,8	6,3	7,4
Восточная Азия	35,1	38,4	12,9	0,5	5,3	3,9	64,6	79,3
Европа (кроме Северной Европы)	725,4	195,1	105,2	6,7	26,9	6,6	13,8	2,6
Западная Азия	202,5	33,5	119,2	8,3	4,6	5	0,8	0,1
Северная Европа	16,9	24,5	0,1	0	0,6	0	0,3	0
Средняя Азия	27,6	6,6	15,5	0,9	16	23,6	41,9	0,1
Юго-Восточная Азия и Австралия	65,9	53,9	95,9	0,1	25,7	1,4	1,5	9,6
Южная Азия	28,3	33,7	7,5	0,2	1	1,2	0,4	3,1
Итого	1370,1	984,2	488,7	18	88,3	45,7	129,9	120,8

5.2.3. Минеральные продукты

Таблица 5.2.3.1 - Перевозки на экспорт, млн тонн

Годы	2017	2024	Прирост
Перевозки на экспорт	64,9	88,0	23,1

Таблица 5.2.3.2 - Перевозки по регионам, тыс. тонн

Макрорегион мира/ федеральный округ	ЦФО	СЗФО	ЮФО	СКФО	ПФО	УФО	СФО	ДФО
Америка	28,3	13,6	0	0	11,7	32,4	1,3	1,1
Африка	95,4	13	7,5	0	11,8	161	0,5	0
Восточная Азия	32	7,3	4,7	0	14,3	41,2	72,7	41,2
Европа (кроме Северной Европы)	5881,3	789,4	804,5	11,9	537,7	272,8	121,2	2
Западная Азия	203,2	3,6	159,3	5,6	20,8	7,7	63,2	0
Северная Европа	38,1	875,6	0	0,3	5,5	3,3	1,6	0,6

Средняя Азия	1184,2	665,3	152,7	3,5	368,4	8534,8	1806,5	4,9
Юго-Восточная Азия и Австралия	4,1	7,3	0	-	0,1	0	0	6,1
Южная Азия	4,7	2,8	0,2	0	0,3	0,3	0,3	0,2
Итого	7471,3	2377,9	1128,9	21,3	970,6	9053,5	2067,3	56,1

5.2.4. Продукция химической промышленности, каучук

Таблица 5.2.4.1 - Перевозки на экспорт, млн тонн

Годы	2017	2024	Прирост
Перевозки на экспорт	15,1	19,6	4,5

Таблица 5.2.4.2 - Перевозки по регионам, тыс. тонн

Макрорегион мира/ федеральный округ	ЦФО	СЗФО	ЮФО	СКФО	ПФО	УФО	СФО	ДВФО
Америка	55,6	26,2	2,6	0,2	6,3	2,4	58,9	2,1
Африка	3,4	1,5	0,1	0	0,7	1,4	1,9	0
Восточная Азия	342,4	131,4	29,3	4,7	60,2	29,9	87,8	82,5
Европа (кроме Северной Европы)	1107,7	337	64,2	6,9	160,9	34,6	572,7	3,4
Западная Азия	83,6	29,5	16,9	1,9	9,6	3,2	1,2	0,3
Северная Европа	41,5	75,7	1,8	0,2	15,8	6,6	3,3	0,2
Средняя Азия	331,9	9,7	15,5	0,6	25,1	12,4	12,6	1,3
Юго-Восточная Азия и Австралия	59,4	55,1	5,6	0,4	15,8	1,8	371,1	7,2
Южная Азия	24,4	19,6	1,1	0,2	1,9	0,2	0,3	0,1
Итого	2049,9	685,7	137,1	15,1	296,3	92,5	1109,8	97,1

5.2.5. Древесина и целлюлозно-бумажные изделия

Таблица 5.2.5.1 - Перевозки на экспорт, млн тонн

Годы	2017	2024	Прирост
Перевозки на экспорт	2,9	3,6	0,7

Таблица 5.2.5.2 - Перевозки по регионам, тыс. тонн

Макрорегион мира/ федеральный округ	ЦФО	СЗФО	ЮФО	СКФО	ПФО	УФО	СФО	ДВФО
Америка	14,9	3	0,2	0	5,7	0,1	0	0,1
Африка	0,2	0,3	0	-	0	0	0	0
Восточная Азия	32,7	14	12,9	2,9	1,4	1,2	2,4	21,3
Европа (кроме Северной Европы)	235,4	102,4	37,8	1,3	37,1	4,2	3,3	1,5
Западная Азия	1	0,2	0,9	0	0,2	0,2	0	0,1
Северная Европа	47,7	56,6	6,2	0	2,4	0,7	1,3	0,1
Средняя Азия	1	0,2	0	0	0,4	0,1	0,2	0
Юго-Восточная Азия и Австралия	2,4	2,1	0,2	0	0,2	0,2	0,3	1,3
Южная Азия	0,2	0,1	0	0	0	0	0	0,1
Итого	335,5	178,9	58,2	4,2	47,4	6,7	7,5	24,5

5.2.6. Текстиль и изделия из него, обувь

Таблица 5.2.6.1 - Перевозки на экспорт, млн тонн

Годы	2017	2024	Прирост
Перевозки на экспорт	1,9	2,3	0,4

Таблица 5.2.6.2 - Перевозки по регионам, тыс. тонн

Макрорегион мира/ федеральный округ	ЦФО	СЗФО	ЮФО	СКФО	ПФО	УФО	СФО	ДВФО
Америка	2,1	1,6	0,4	0	0,1	0,1	0,2	0,1
Африка	1,9	0,1	0,1	0	0,1	0,1	0	0
Восточная Азия	89,4	32,6	6,8	0,6	5,3	3,3	7,9	18,6
Европа (кроме Северной Европы)	109,8	18,2	3,9	1	4,9	7,8	1,8	3,2
Западная Азия	8,7	1	1,7	0,7	0,5	0,1	0	0
Северная Европа	0,7	0,3	0	-	0	0	0	0,1
Средняя Азия	39,4	2,2	2,7	0,9	1,9	0,4	1,7	0,3
Юго-Восточная Азия и Австралия	9,3	1,9	1,7	0,1	0,3	0,2	0,2	0,2
Южная Азия	25	3,7	2,4	0,2	0,3	0,2	0,3	0,2
Итого	286,3	61,6	19,7	3,5	13,4	12,2	12,1	22,7

5.2.7. Металлы, драгоценные камни и изделия из них

Таблица 5.2.7.1 - Перевозки на экспорт, млн тонн

Годы	2017	2024	Прирост
Перевозки на экспорт	10,1	12,4	2,3

Таблица 5.2.7.2 - Перевозки по регионам, тыс. тонн

Макрорегион мира/ федеральный округ	ЦФО	СЗФО	ЮФО	СКФО	ПФО	УФО	СФО	ДВФО
Америка	4,7	1,5	0,3	0,1	0,9	8,2	0,2	1,6
Африка	3	0,4	0,1	0	1,9	0,5	0,1	0
Восточная Азия	211,6	94,1	32,6	1,6	23,5	43,2	44	63,6
Европа (кроме Северной Европы)	463	91,6	181,5	19,5	169,7	58	72,6	4,1
Западная Азия	36,6	2,3	10,7	1,4	4,6	8,6	0,2	0,1
Северная Европа	7,2	16,1	0,1	0	1,3	0,3	0	0,1

Средняя Азия	187,6	3,7	73,2	0,2	61,6	201,4	80,3	1,1
Юго-Восточная Азия и Австралия	2,1	2,1	0,6	0	0,3	0,5	0,5	0,7
Южная Азия	8	1,4	0,5	0,1	1,2	2,4	0,1	0,1
Итого	923,8	213,2	299,6	22,9	265	323,1	198	71,4

5.2.8. Машины, оборудование, транспортные средства

Таблица 5.2.8.1 - Перевозки на экспорт, млн тонн

Годы	2017	2024	Прирост
Перевозки на экспорт	9,5	13,6	4,1

Таблица 5.2.8.2 - Перевозки по регионам, тыс. тонн

Макрорегион мира/ федеральный округ	ЦФО	СЗФО	ЮФО	СКФО	ПФО	УФО	СФО	ДВФО
Америка	69,1	18,9	7,5	0,3	12,4	5	6,1	10,7
Африка	4,4	0,6	0,1	0	0,7	0,1	0,3	0,2
Восточная Азия	723,6	347,6	54,5	18,5	93,1	136,5	154,3	232,2
Европа (кроме Северной Европы)	1086,6	306,3	99	12,7	176,7	107,6	30,8	33,1
Западная Азия	36,8	16,4	10,9	4,1	19,1	2,9	0,6	4,6
Северная Европа	22,5	42,9	5	0,4	3,7	0,7	1	10,5
Средняя Азия	26,8	1,1	5,4	0	8,4	1,9	5,3	1,1
Юго-Восточная Азия и Австралия	71,8	11	2,1	0,2	3,4	14,1	1,5	4,2
Южная Азия	9,9	8,6	1	0,1	3,5	0,7	0,4	0,5
Итого	2051,5	753,4	185,5	36,3	321	269,5	200,3	297,1

5.2.9. Другие товары

Таблица 5.2.9.1 - Перевозки на экспорт, млн тонн

Годы	2017	2024	Прирост
Перевозки на экспорт	5,2	6,4	1,2

Таблица 5.2.9.2 - Перевозки по регионам, тыс. тонн

Макрорегион мира/ федеральный округ	ЦФО	СЗФО	ЮФО	СКФО	ПФО	УФО	СФО	ДВФО
Америка	4,2	1,6	0,1	0,1	0,7	0,2	0,3	0,3
Африка	0,6	0,1	0,3	0	0	0	0	0
Восточная Азия	122,4	57,9	15,3	6,9	7	17,8	35,7	60,3
Европа (кроме Северной Европы)	515,4	176,3	34,2	8,5	47,9	10,8	5	3,5
Западная Азия	7,3	1,5	2,5	1,5	1,6	0,2	0	0,1
Северная Европа	6,3	3,1	0	0	0,1	0	0	0
Средняя Азия	1,2	0,9	0,5	0	2,8	2,8	2,1	0,4
Юго-Восточная Азия и Австралия	5,1	0,7	0,4	1,7	0,1	0,3	0,2	0,3
Южная Азия	3,3	7,5	0,9	0,1	0,4	0,4	0,2	0,4
Итого	665,8	249,6	54,2	18,8	60,6	32,5	43,5	65,3

6. ИНФРАСТРУКТУРНОЕ РАЗВИТИЕ РОССИЙСКОЙ ФЕДЕРАЦИИ

6.1. ПРОБЛЕМЫ ИНФРАСТРУКТУРНОГО РАЗВИТИЯ РОССИЙСКОЙ ФЕДЕРАЦИИ

6.1.1 РАЗЛИЧИЯ В ТРАНСПОРТНОЙ ДОСТУПНОСТИ АВТОМОБИЛЬНЫМ ТРАНСПОРТОМ НАСЕЛЕНИЯ РОССИЙСКОЙ ФЕДЕРАЦИИ, 2017 Г.



Рисунок 6.1.1.1 – Доля автомобильных дорог, относящиеся к собственности субъектов Российской Федерации, не отвечающих нормативным требованиям, 2017 г.



Рисунок 6.1.1.2 – Доля населения, не имеющего сообщения общественным транспортом с муниципальным центром общей численности муниципального образования, 2017 г.

6.1.2. ОСНОВНЫЕ ГРУЗО- И ПАССАЖИРОПОТОКИ В РОССИЙСКОЙ ФЕДЕРАЦИИ

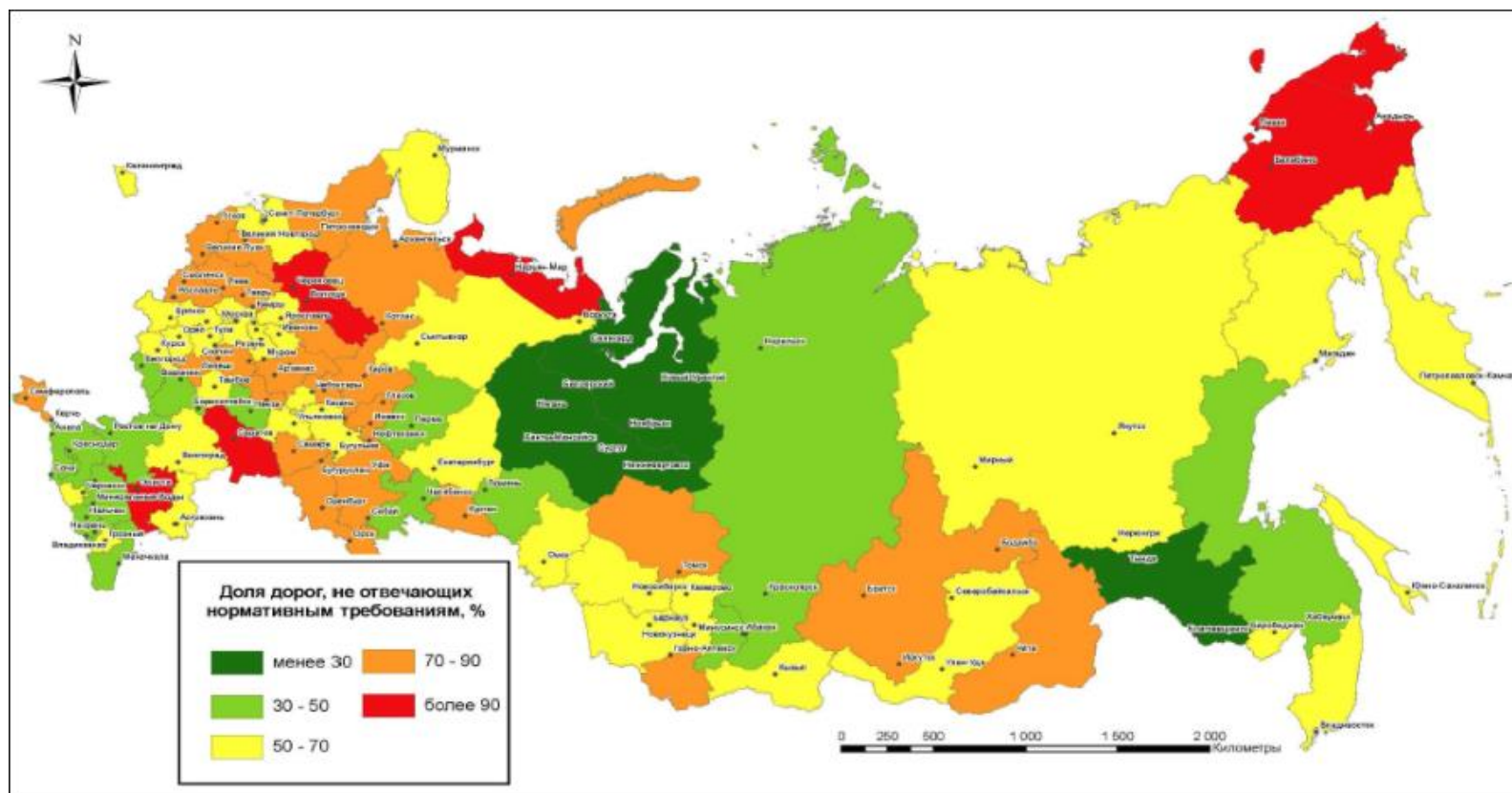

Рисунок 6.1.2.1–Объем межрегиональных грузопотоков по направлениям, 2017 г.

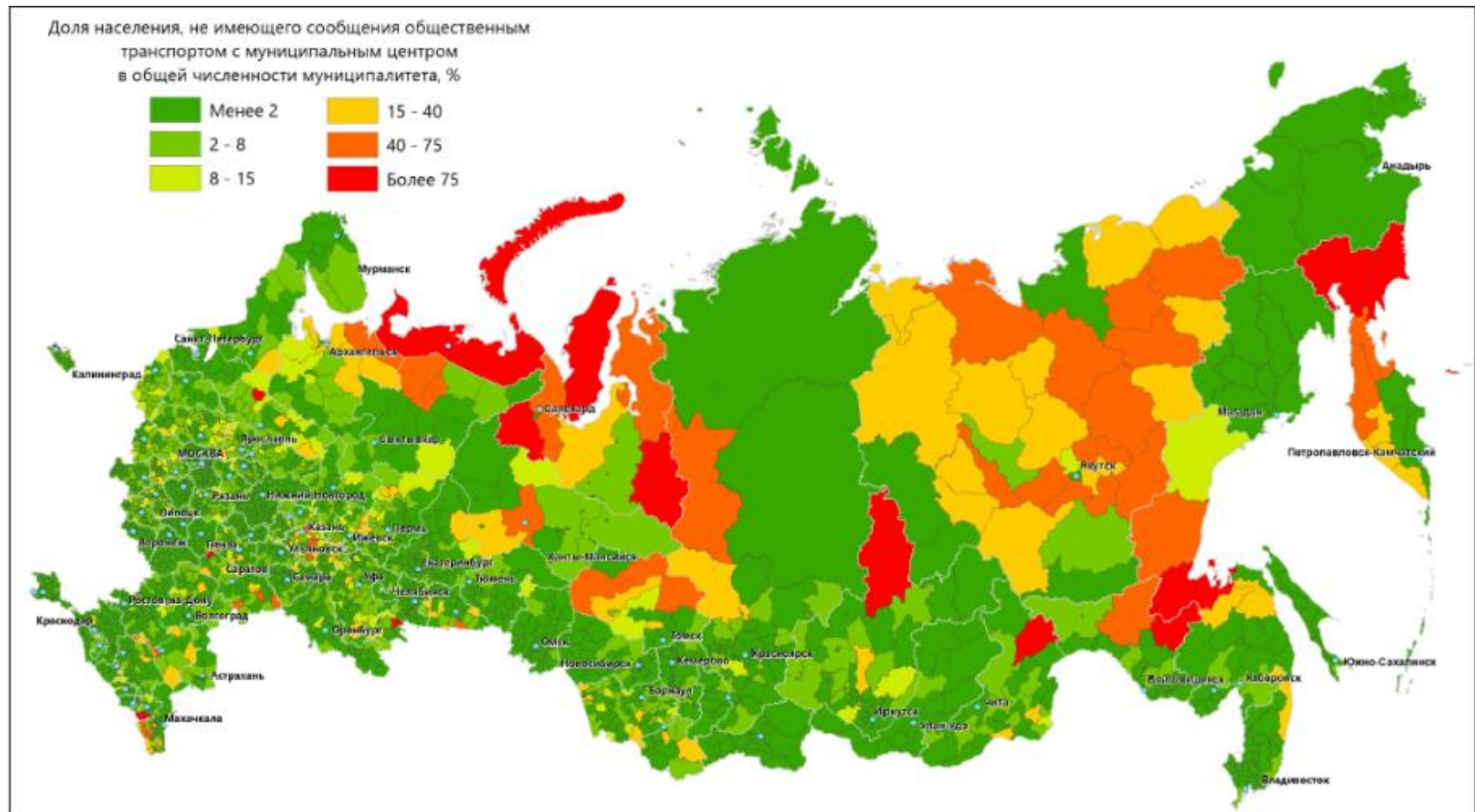

Рисунок 6.1.2.2 – Интенсивность грузовых потоков между крупнейшими городскими агломерациями



Рисунок 6.1.2.3 – Интенсивность пассажирского сообщения между крупнейшими городскими агломерациями (кроме связей с Москвой и Санкт-Петербургом)

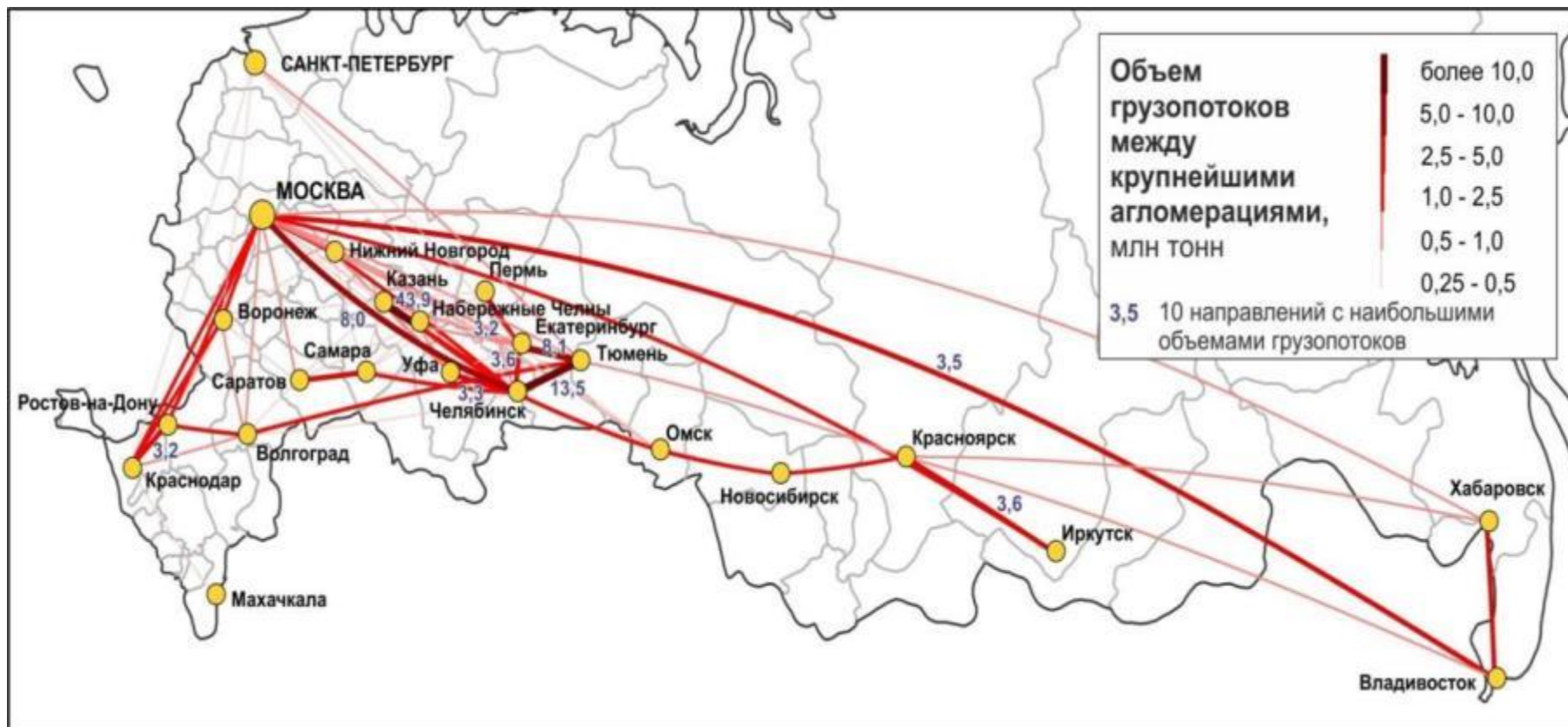

Рисунок 6.1.2.4 – Интенсивность пассажирских связей между крупнейшими агломерациями, включая Москву и Санкт-Петербург

6.1.3. «УЗКИЕ» МЕСТА НА АВТОМОБИЛЬНЫХ ДОРОГАХ РОССИЙСКОЙ ФЕДЕРАЦИИ, 2017 Г.

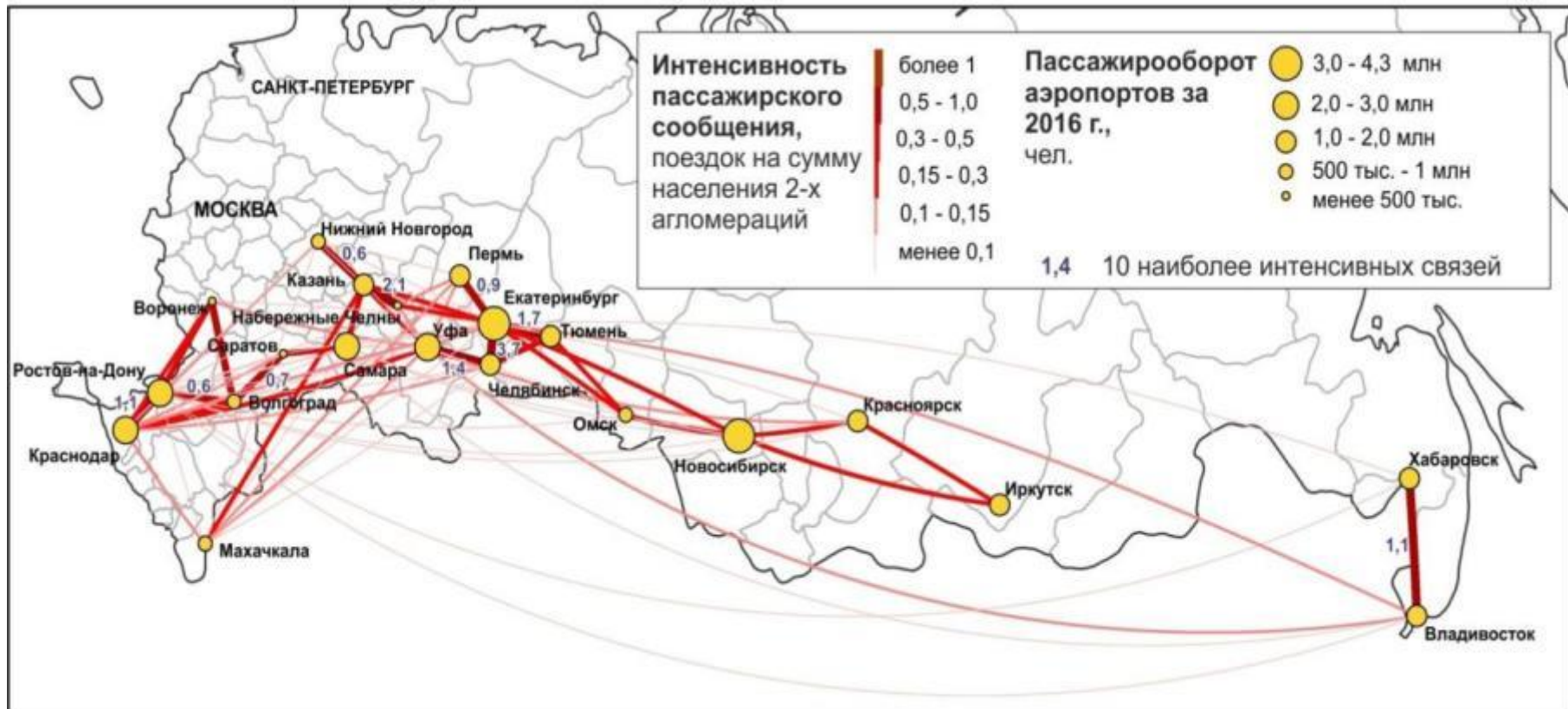

Рисунок 6.1.3. «Узкие» места на автомобильных дорогах Российской Федерации, 2017 г.

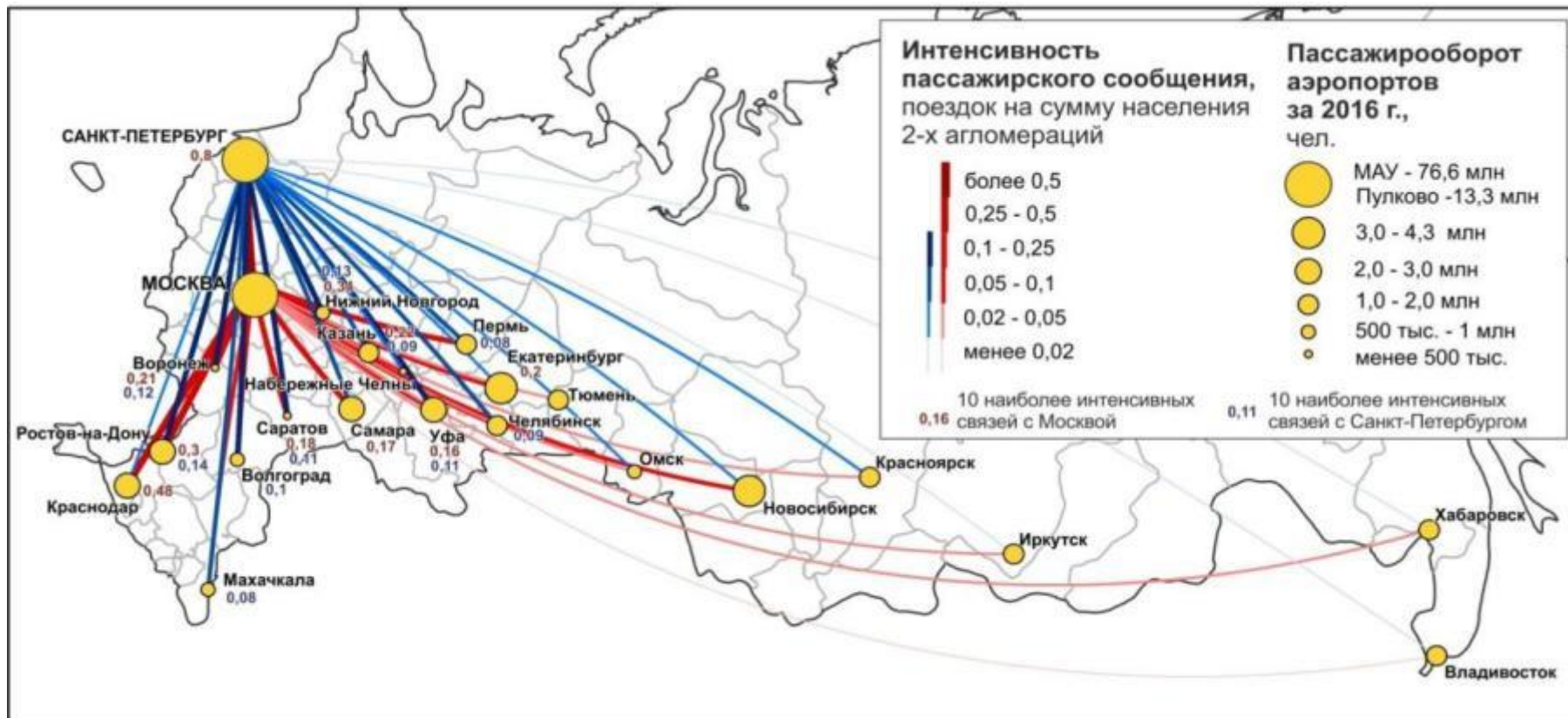
6.1.4. КРУПНЕЙШИЕ ЖЕЛЕЗНОДОРОЖНЫЕ СТАНЦИИ РОССИЙСКОЙ ФЕДЕРАЦИИ. «УЗКИЕ МЕСТА» ПО УЧАСТКАМ СЕТИ ЖЕЛЕЗНЫХ ДОРОГ ОАО «РЖД»



Рисунок 6.1.4.1 – Крупнейшие железнодорожные станции Российской Федерации, 2017 г.

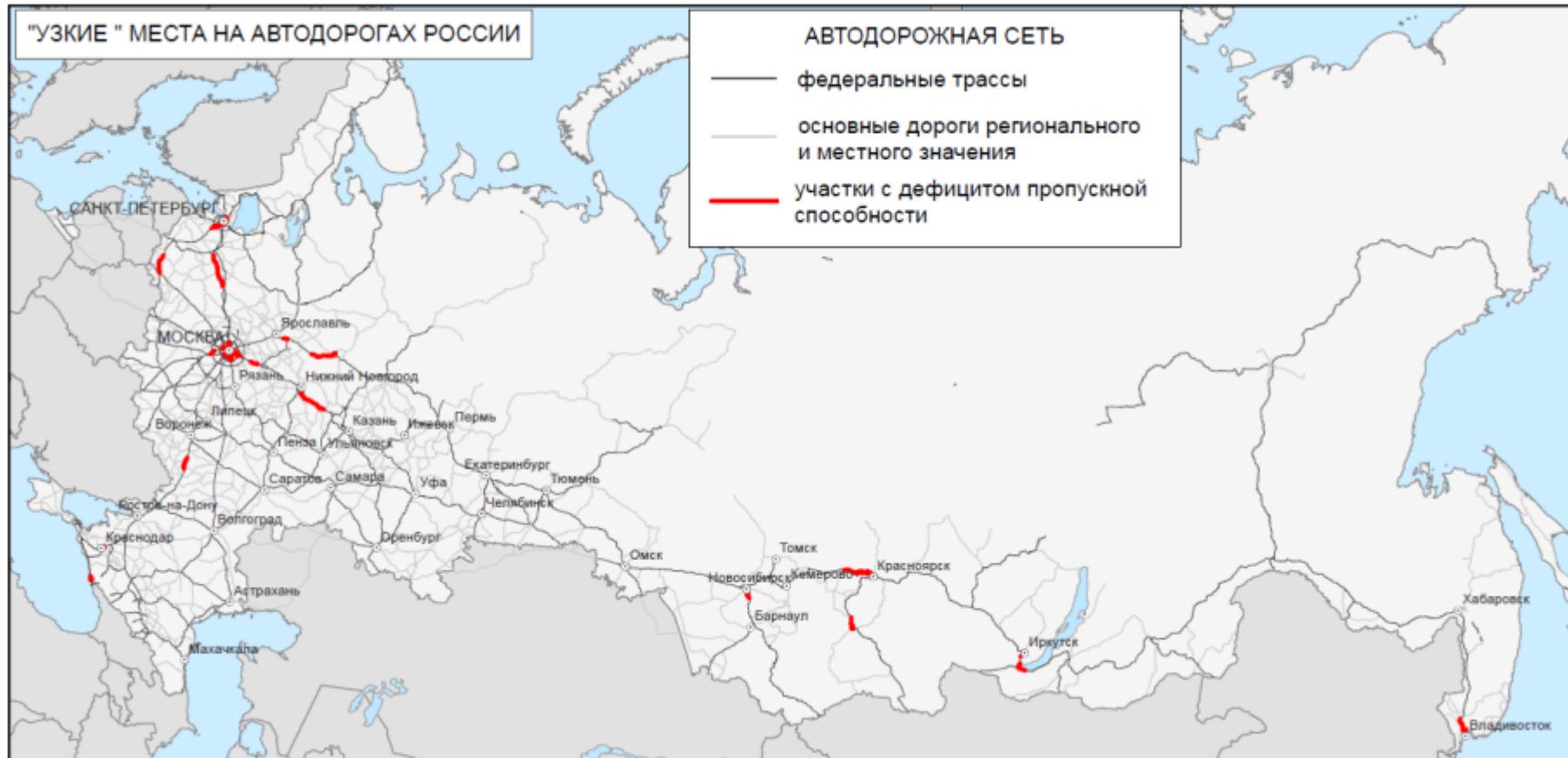

Рисунок 6.1.4.2 – «Узкие места» по участкам сети железных дорог ОАО «РЖД»

6.1.5. МОРСКИЕ ПОРТЫ РОССИЙСКОЙ ФЕДЕРАЦИИ. ТРАНСПОРТНАЯ ДОСТУПНОСТЬ МОРСКИХ ПОРТОВ РОССИЙСКОЙ ФЕДЕРАЦИИ



Рисунок 6.1.5.1 – Грузооборот морских портов Российской Федерации, 2017 г.



Рисунок 6.1.5.2 – Транспортная доступность морских портов на железнодорожном транспорте от центров муниципальных образований, 2017 г.

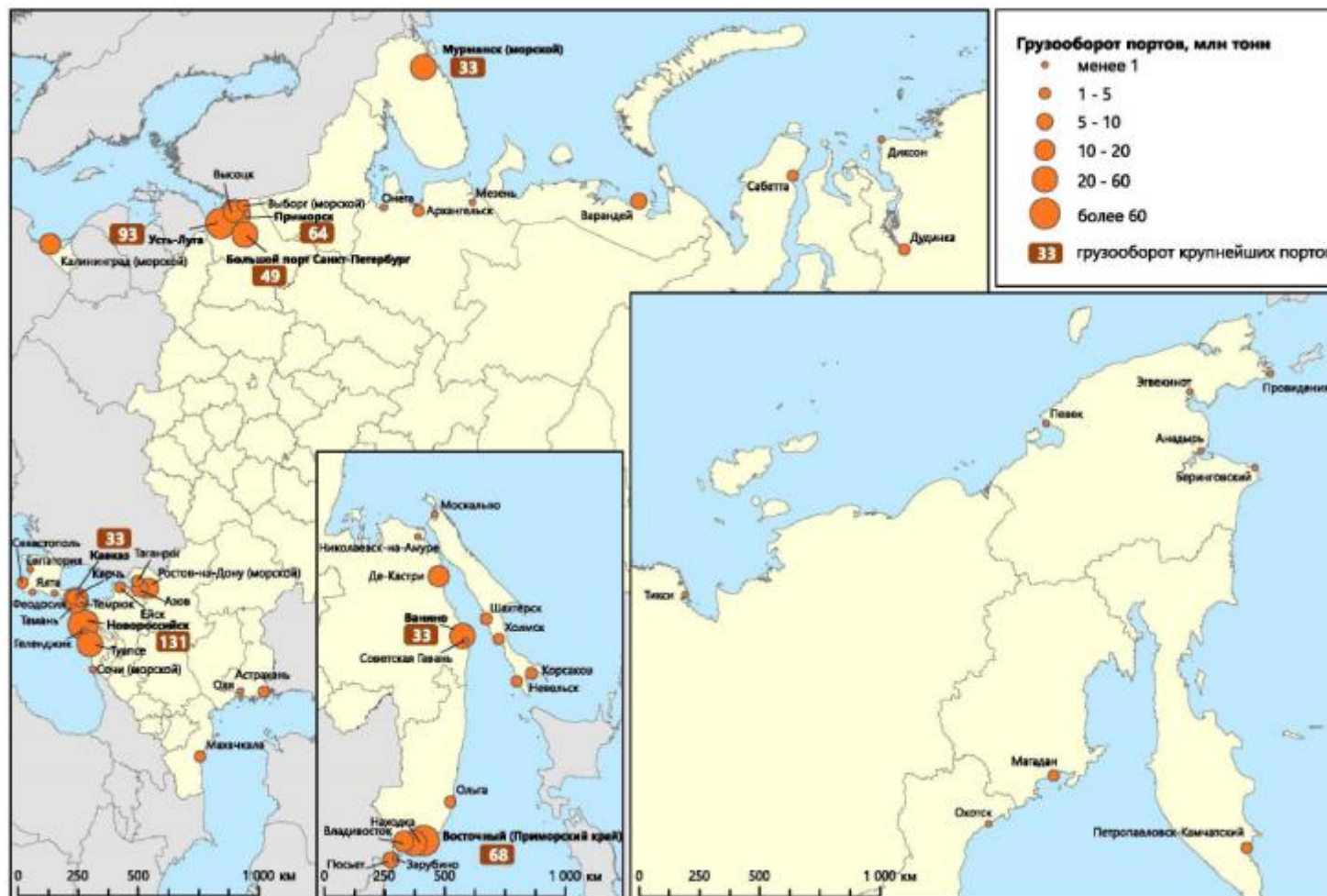

Рисунок 6.1.5.3 – Доля суммарного грузооборота морских портов в пределах суточной доступности железнодорожным транспортом от центра муниципальных образований, 2017 г.



Рисунок 6.1.5.4 – Доля суммарного грузооборота морских портов в пределах двухсуточной доступности железнодорожным транспортом от центра муниципальных образований, 2017 г.

6.1.6. ТРАНСПОРТНАЯ ДОСТУПНОСТЬ АВИАЦИОННОГО ТРАНСПОРТА РОССИЙСКОЙ ФЕДЕРАЦИИ

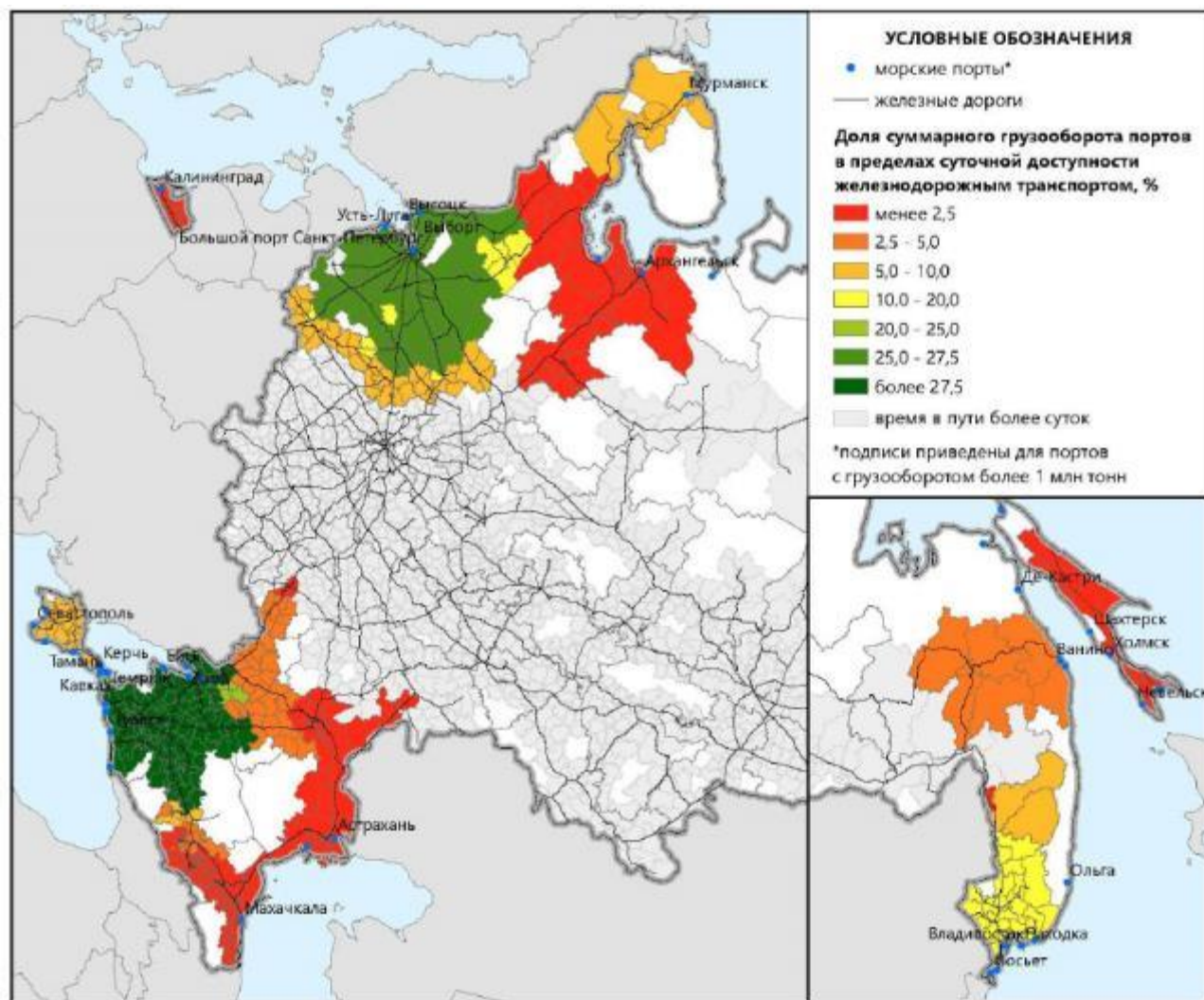

Рисунок 6.1.6.1 – Доля населения Российской Федерации, проживающая в зоне 3-часовой доступности авиационным транспортом

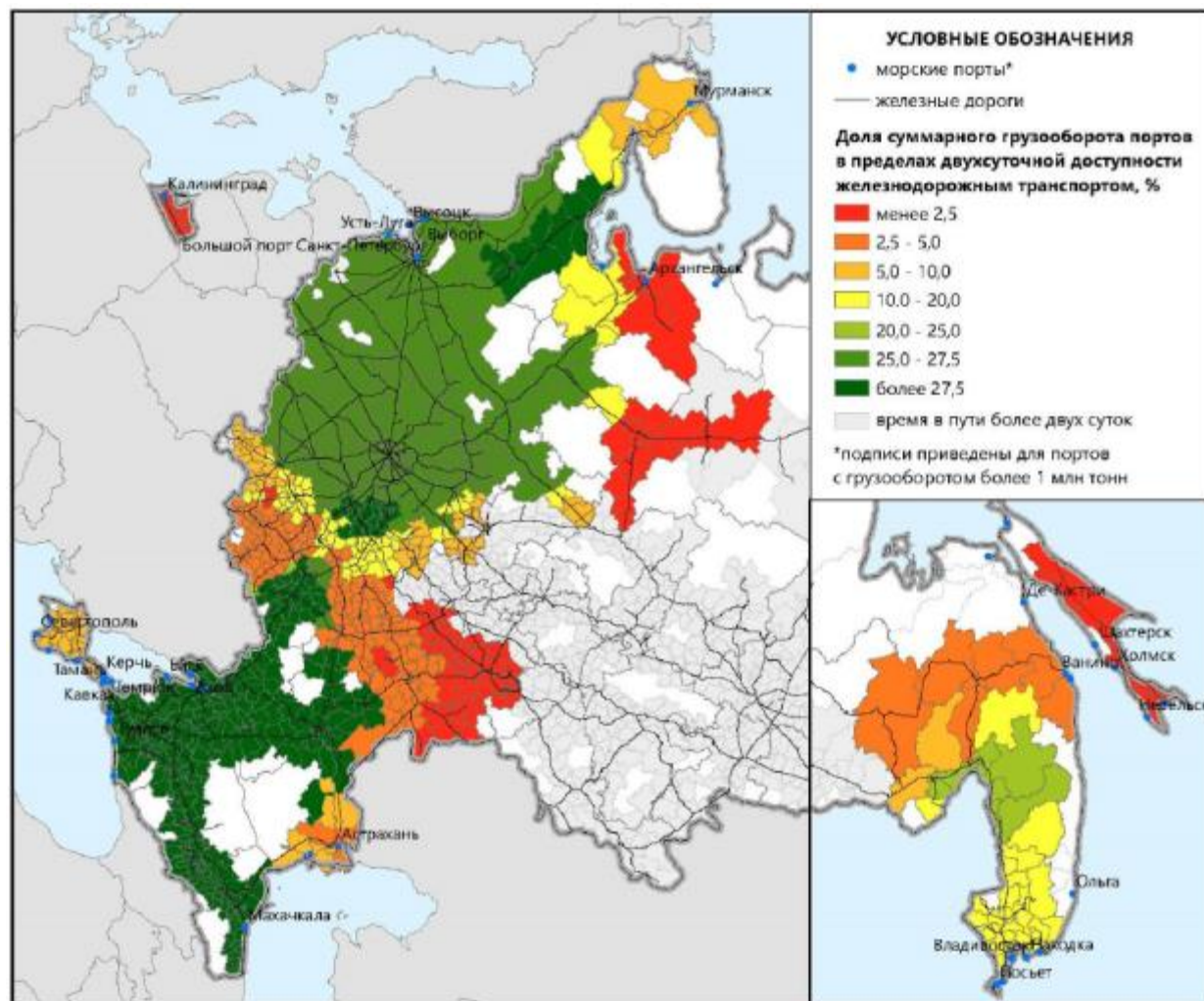
6.2. ТРАНСПОРТНАЯ ДОСТУПНОСТЬ КРУПНЕЙШИХ АГЛОМЕРАЦИЙ НА АВТОМОБИЛЬНОМ ТРАНСПОРТЕ ОТ ЦЕНТРОВ МУНИЦИПАЛЬНЫХ ОБРАЗОВАНИЙ, 2017 и 2025 гг.



Рисунок 6.2.1 – Транспортная доступность крупнейших агломераций на автомобильном транспорте от центров муниципальных образований, 2017 г.



Рисунок 6.2.2 – Транспортная доступность крупнейших агломераций на автомобильном транспорте от центров муниципальных образований, 2025 года

7. ПЕРЕЧЕНЬ ПОДЛЕЖАЩИХ СОЗДАНИЮ (МОДЕРНИЗАЦИИ) ОБЪЕКТОВ ИНФРАСТРУКТУРЫ ФЕДЕРАЛЬНОГО ЗНАЧЕНИЯ ДО 2035 ГОДА¹

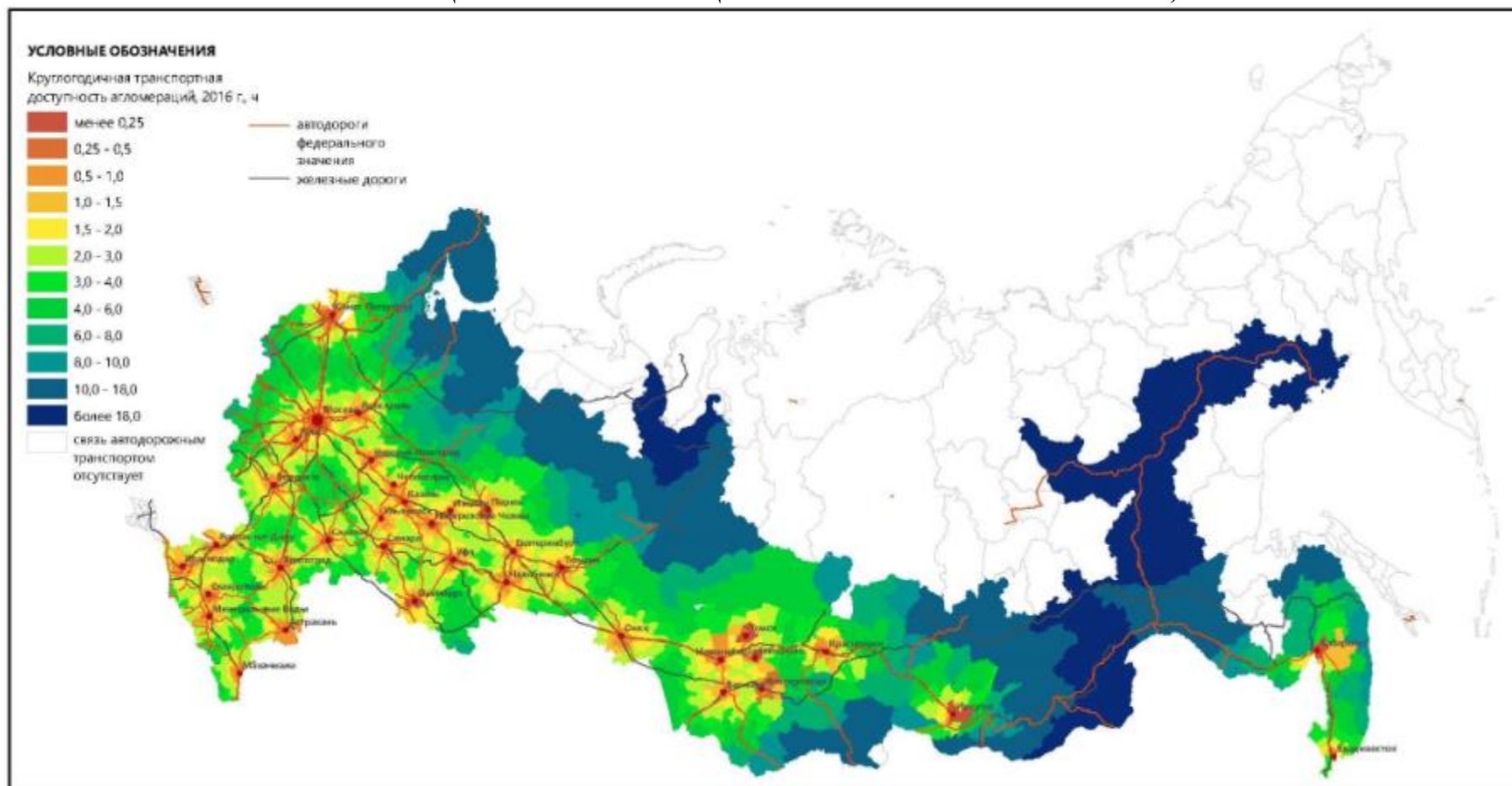
№ п/п	Субъект Российской Федерации	Строительство / реконструкция	Наименование объекта/ проекта транспортной или энергетической инфраструктуры
I. Объекты транспортной инфраструктуры			
1. Магистральные железные дороги			
1.1. Высокоскоростные железнодорожные магистрали			
1	Москва, Московская область, Владимирская область, Нижегородская область, Чувашская Республика, Республика Татарстан	Строительство	ВСМ Москва – Владимир – Нижний Новгород – Чебоксары – Казань с организацией остановок в малых городах между региональными центрами
2	Москва, Московская область, Тульская область	Строительство	Строительство ВСМ Москва – Тула
3	Московская область, Смоленская область	Строительство	ВСМ Москва - Смоленск - гр.с Белоруссией с возможным продлением
4	Республика Татарстан, Удмуртская Республика, Республика Башкортостан, Свердловская область	Строительство	ВСМ Казань- Елабуга (Набережные Челны) – Нефтекамск – Екатеринбург с возможными ответвлениями на Пермь и Уфу, организацией движения по существующей линии до Ижевска
5	Ростовская область, Краснодарский край	Строительство	Строительство ВСМ Краснодар – Туапсе - Адлер, с ответвлением на Анапу и Крым и с организацией остановок в малых городах между региональными центрами

¹ Составлен в соответствии с поручениями Правительства Российской Федерации от 23 января 2018 г. № ДК-П16-281, от 14 марта 2018 г. № ДК-П16-38пр на основе предложений органов исполнительной власти субъектов Российской Федерации, с учетом рассмотрения указанных предложений Минэкономразвития России и отраслевыми федеральными органами исполнительной власти. В перечень включены объекты федеральной транспортной, энергетической (электроэнергетика и газоснабжение) инфраструктуры, не включались предложения по объектам региональной и местной инфраструктур, участкам линейных объектов, учтенных в перечне, объектам завершеного строительства или находящихся в высокой стадии готовности, а также по объектам, обоснование по которым отсутствует.

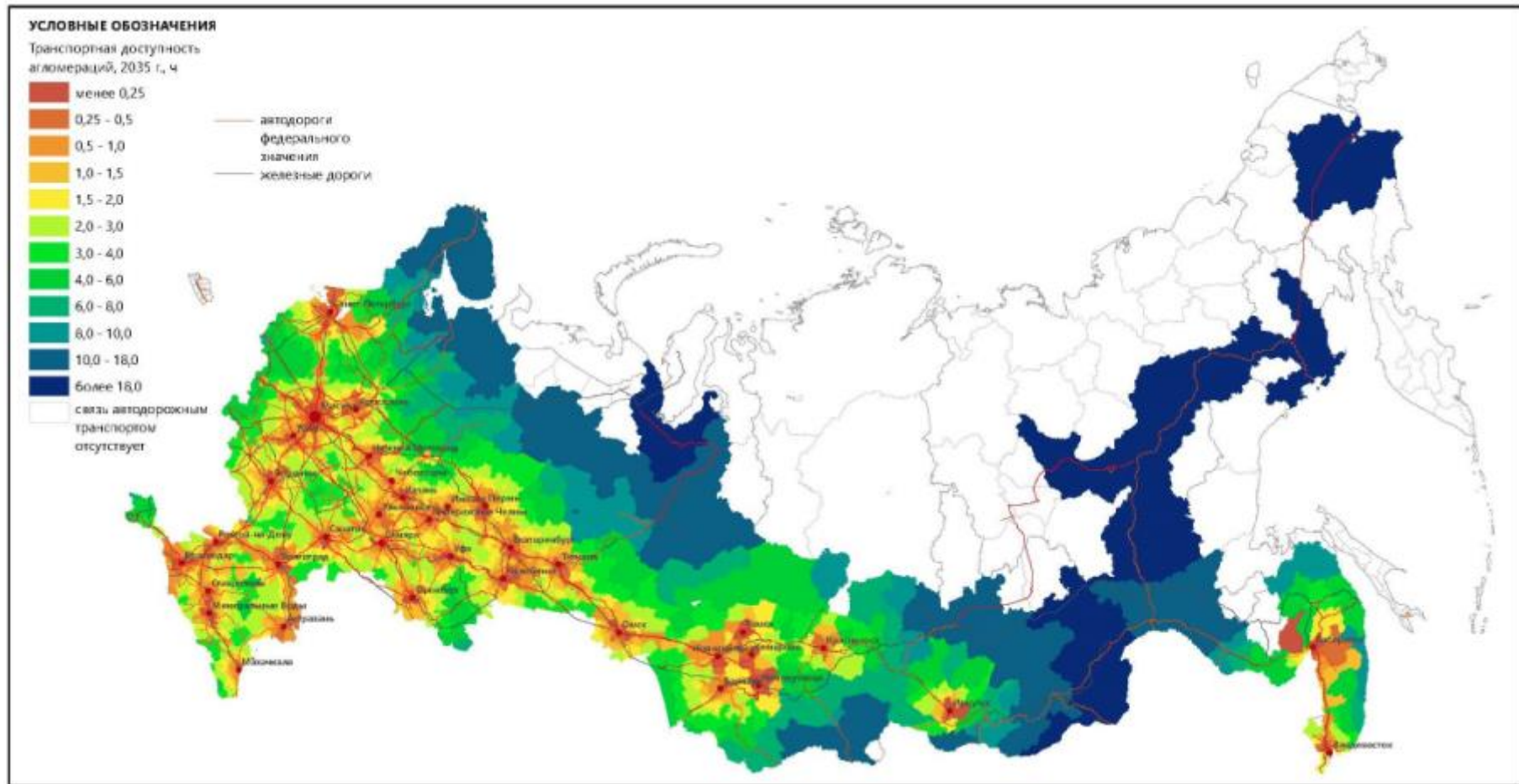
6	Санкт-Петербург, Ленинградская область, Новгородская область, Тверская область, Московская область, Москва	Строительство	Строительство ВСМ «Москва – Тверь – Великий Новгород – Санкт-Петербург» с организацией остановок в малых городах между региональными центрами
7	Свердловская область, Челябинская область	Строительство	ВСМ Екатеринбург – Челябинск с организацией остановок в малых городах между региональными центрами
8	Тульская область, Липецкая область, Воронежская область, Ростовская область, Краснодарский край	Строительство	Строительство ВСМ Тула – Воронеж – Ростов-на-Дону - Краснодар, с организацией остановок в малых городах между региональными центрами
9	Челябинская область, Курганская область	Строительство	Строительство участка ВСМ Челябинск – Курган - гр. с Казахстаном с организацией остановок в малых городах между региональными центрами
1.2. Скоростные железные дороги			
1	Краснодарский край, Ставропольский край, Республика Адыгея, Карачаево-Черкесская Республика, Кабардино-Балкарская Республика, Республика Северная Осетия - Алания, Чеченская Республика, Республика Ингушетия, Республика Дагестан	Строительство	Строительство скоростной железнодорожной магистрали Краснодар - Майкоп - Черкесск - Пятигорск - Нальчик - Назрань - Грозный - Махачкала
2	Красноярский край	Строительство/ реконструкция	Строительство скоростной железнодорожной ветки от станции Бугач до аэропорта Красноярск (Емельяново)
3	Краснодарский край, Республика Крым	Строительство	Строительство скоростной железнодорожной магистрали Краснодар – Крымск - Тамань
4	Краснодарский край	Строительство	Строительство скоростной железнодорожной магистрали Анапа - Новороссийск - Туапсе
5	Новосибирская область, Алтайский край	Строительство/ реконструкция	Строительство скоростной железной дороги Новосибирск - Кемерово
6	Новосибирская область, Кемеровская область	Строительство/ реконструкция	Создание скоростных железных дорог между Новосибирском и Кемерово
7	Новосибирская область, Томская область	Строительство/ реконструкция	Строительство вторых железнодорожных путей железной дороги Тайга – Томск в рамках проекта скоростной жд Новосибирск – Томск
8	Самарская область	Строительство/ реконструкция	Организация скоростного движения Самара - международный аэропорт Курумоч - Тольятти
9	Самарская область, Пензенская область	Строительство/ реконструкция	Организация скоростного движения Самара - Пенза
10	Самарская область, Республика Мордовия	Строительство/ реконструкция	Организация скоростного движения Самара - Саранск

11	Самарская область, Саратовская область	Строительство/ реконструкция	Организация скоростного движения Самара - Саратов
12	Санкт-Петербург	Строительство	Создание интермодального пассажирского железнодорожного сообщения между аэропортом Пулково и центром Санкт-Петербурга (строительство новой железнодорожной линии общего пользования)
13	Свердловская область	Строительство/ реконструкция	Организация скоростного движения Нижний Тагил - Екатеринбург
14	Ставропольский край	Строительство/ реконструкция	Организация интермодального сообщения аэропорт Минеральные воды - Минеральные воды - Кисловодск, с реконструкцией ж/д линии
15	Тульская область, Белгородская область	Строительство/ реконструкция	Организация скоростного движения Тула - Белгород
16	Тюменская область	Строительство/ реконструкция	Строительство третьего пути железной дороги Екатеринбург - Тюмень на участке Богданович – Тюмень в т.ч. для организации скоростного железнодорожного сообщения Тюмень - Екатеринбург
17	Хабаровский край, Приморский край	Строительство/ реконструкция	Организация скоростного движения Хабаровск - Владивосток
1.3. Железные дороги			
1	Амурская область	Строительство	Строительство железнодорожной ветки Гарь - Февральск - Огоджа
2	Архангельская область	Строительство	Строительство новой железнодорожной линии Архангельск - новый порт протяженностью 55 км (Приморский район)
3	Владимирская область, Ярославская область, Новгородская область, Ленинградская область	Строительство / реконструкция	Строительство дополнительных главных путей, развитие существующей инфраструктуры на Александров - Ярославль - Сонково - Мга
4	Волгоградская область, Республика Калмыкия	Строительство	Строительство железнодорожной линии «Волгоград – Элиста»
5	Забайкальский край	Строительство/ реконструкция	Комплексная реконструкция участка ж/д Карымская- Забайкальск
6	Кабардино-Балкарская Республика	Строительство	Строительство железнодорожной линии ст.Солдатская - п. Теркол
7	Кировская область	Строительство	Строительство дополнительных третьих железнодорожных путей общего пользования Киров (Лянгасово) - Котельнич (Оричевский район, г. Киров, Кирово-Чепецкий район, г. Котельнич, Котельничский район)
8	Кировская область	Строительство	Строительство новых железнодорожных линий Яранск – Котельнич (Арбажский, Тужинский, Яранский районы, г. Котельнич, Котельничский район)

9	Краснодарский край, Ростовская область	Строительство/ реконструкция	Развитие и обновление железнодорожной инфраструктуры на подходах к портам Азово-Черноморского бассейна развитие крупных логистических узлов в Азово-Черноморском бассейне. Увеличение пропускной способности железнодорожных подходов к морским портам Азово-Черноморского бассейна до 131 млн. тонн (1 и 2 тап)
10	Красноярский край, Иркутская область, Республика Бурятия, Забайкальский край, Республика Саха (Якутия), Амурская область Хабаровский край, Приморский край	Строительство/ реконструкция	Модернизация железнодорожной инфраструктуры Байкало-Амурской и Транссибирской железнодорожных магистралей для повышения их пропускных и провозных способностей и обеспечения существенного увеличения контейнерных перевозок по Транссибу. Увеличение пропускной способности Байкало-Амурской и Транссибирской железнодорожных магистралей в 1,5 раза до 180 млн. тонн
11	Красноярский край, Республика Хакасия, Кемеровская область	Строительство/ реконструкция	Комплексное развитие участка Артышта - Междуреченск – Тайшет Красноярской железной дороги
12	Курганская область	Строительство	Строительство, реконструкция и электрификация железнодорожной линии Татарская - Называевская - Коновалово
13	Ленинградская область	Строительство/ реконструкция	Развитие и обновление железнодорожной инфраструктуры на подходах к портам Северо-Западного бассейна, в т.ч. строительство новой железнодорожной линии общего пользования на участке Владимирская - Мозино - Тайцы - Бронка для обеспечения пропуска грузового потока в обход станций Стрельна, Новый Петергоф, Старый Петергоф, Гатчина-Товарная-Балтийская и Гатчина-Пассажирская-Балтийская
14	Мурманская область	Строительство/ реконструкция	Комплексное развитие Мурманского транспортного узла. Строительство железнодорожной линии - ст. Выходной - мостовой переход через р. Тулома - ст. Мурмаши 2 - ст. Лавна. 2. Строительство дополнительных главных путей, развитие существующей инфраструктуры на участках: Мурманск - Петрозаводск, строительство вторых железнодорожных путей общего пользования протяженностью 327 км. 3. Строительство сортировочно-отправочного парка с автоматизированной сортировочной горкой на ст. Выходной
15	Оренбургская область, Самарская область	Строительство / реконструкция	Электрификация участка железнодорожных путей общего пользования Кинель - Оренбург
16	Пензенская область, Рязанская область	Строительство / реконструкция	Электрификация железнодорожного участка Пенза - Ряжск
17	Приморский край	Строительство	Комплексное развитие международных транспортных коридоров «Приморье 1 и 2»
18	Приморский край	Строительство	Строительство новых ж/д путей на линии Находка - Артем (Аэропорт)
19	Приморский край	Строительство	Строительство дополнительных железнодорожных путей общего пользования участка Махалино - Камышовая - Госграница с КНР
20	Приморский край	Строительство/ реконструкция	Реконструкция путей общего пользования на участке Хабаровск - Уссурийск - Смоляниново - Находка

21	Приморский край	Строительство/ реконструкция	Реконструкция путей общего пользования на участке Угловая - Мыс Астафьева
22	Приморский край	Строительство/ реконструкция	Модернизация участка с укладкой вторых железнодорожных путей общего пользования на лемитирующем перегоне участка: Уссурийск - Гродеково
23	Приморский край	Строительство	Строительство железной дороги Новочугуевка - Кавалерово - бухта Ольга
24	Приморский край	Строительство/ реконструкция	Развитие транспортного узла "Восточный-Находка"
25	Приморский край	Строительство	1. Строительство второго пути и электрификация участка железной дороги Смоляниново – Дунай. 2. Строительство второго пути и электрификация участка железной дороги Барановский – Хасан
26	Республика Бурятия	Строительство	Строительство железнодорожной ветки Окино-Ключи - Харанхой
27	Республика Бурятия	Строительство	Строительство железнодорожной ветки Новоильинск - Новый Уоян
28	Республика Коми, Архангельская область, Пермский край	Строительство/ реконструкция	Строительство железнодорожной магистрали соединением Архангельск - Сыктывкар - Соликамск (Пермь) "Проект Белкомур". 1-й этап строительства железнодорожной магистрали " Белкомур" на участке Карпогоры – Вендинга для прямого соединения Коми с Архангельским портом. 2-й этап строительства железнодорожной магистрали "Белкомур" на участке Пермь - Сыктывкар
29	Республика Коми, Ненецкий автономный округ	Строительство/ реконструкция	Строительство железной дороги Сосногорск - Индига
30	Республика Коми, Ненецкий автономный округ	Строительство/ реконструкция	Строительство железной дороги Воркута (Хальмер - Ю) - Усть-Кара
31	Республика Саха (Якутия)	Строительство	Завершение строительства пускового комплекса ж/д Беркамит - Томмот - Н.Бестях
32	Республика Саха (Якутия), Амурская область	Строительство/ реконструкция	Реконструкция железнодорожной линии Бестужево-Беркамит
33	Республика Татарстан	Строительство	Строительство вторых главных путей железной дороги Круглое поле – Тихоново - Агрыз
34	Республика Тыва, Красноярский край	Строительство	Строительство железной дороги Элегест – Кызыл – Курагино
35	Республика Хакасия, Красноярский край	Строительство / реконструкция	Строительство вторых главных путей железной дороги Абакан - Минусинск
36	Сахалинская область	Строительство	Строительство железнодорожной линии Ильинское – Углегорск
37	Сахалинская область	Строительство/ реконструкция	Завершение работ по переустройству Сахалинской железной дороги на общероссийский стандарт
38	Севастополь	Строительство	Обеспечение железнодорожных подъездных путей к объектам портовой инфраструктуры и объектам промышленности г. Севастополя, а также включение в общую систему железнодорожного сообщения ОАО "РЖД"

39	Ставропольский край	Строительство	Автомобильная дорога Томск- Мариинск
40	Томская область	Строительство / реконструкция	Строительство вторых главных путей железной дороги Томск - Белый Яр
41	Томская область	Строительство/ реконструкция	Строительство железной дороги Томск – Бакчар
42	Тюменская область	Строительство / реконструкция	Развитие Тюменского железнодорожного узла
43	Тюменская область	Строительство / реконструкция	Электрификация железнодорожных путей на участке станция Войновка (Тюмень) – Тобольск
44	Ульяновская область, Республика Башкортостан, Республика Татарстан, Самарская область	Строительство/ реконструкция	Электрификация железнодорожных путей Инза - Кандры
45	Хабаровский край	Строительство/ реконструкция	Строительство железной дороги Хабаровск II – Самарга
46	Хабаровский край	Строительство/ реконструкция	Развитие инфраструктуры общего пользования ОАО "РЖД" на участке Ванино - Советская Гавань
47	Ханты-Мансийский автономный округ	Строительство	Строительство железной дороги Салым - Ханты-Мансийск - Приобье
48	Ханты-Мансийский автономный округ, Иркутская область, Красноярский край, Томская область	Строительство	Строительство ж/д "Севсиб" (Нижевартовск - Белый Яр - Лесосибирск - Усть-Илимск)
49	Ханты-Мансийский автономный округ, Республика Коми	Строительство	Строительство ж/д Полуночное - Обская - Салехард
50	Ханты-Мансийский автономный округ, Ямало-Ненецкий автономный округ, Тюменская область	Строительство / реконструкция	Строительство вторых главных путей железной дороги Тобольск - Сургут - Ульт-Ягун (Ноябрьск)
51	Чеченская Республика, Республика Ингушетия	Строительство	Восстановление железнодорожного сообщения Грозный - Назрань
52	Ямало-Ненецкий автономный округ	Строительство	Строительство железной дороги Бованенково - Сабетта
53	Ямало-Ненецкий автономный округ, Республика Коми	Строительство/ реконструкция	Создание железнодорожного "Северного широтного хода" Обская - Салехард - Надым - Пангоды - Новый Уренгой - Коротчаево и железнодорожных подходов к нему
2. Магистральные автомобильные дороги			
1	Алтайский край	Строительство/ реконструкция	А-322 Барнаул - Рубцовск - гр. с Казахстаном. Строительство и реконструкция участков автомобильной дороги
2	Архангельская область, Кировская область	Строительство/ реконструкция	Строительство и реконструкция а/д Киров – Котлас – Архангельск

3	Архангельская область, Ленинградская область, Республика Карелия	Строительство/ реконструкция	Строительство и реконструкция дороги А-215 Лодейное Поле - Вытегра - Прокшино - Плесецк - Брин-Наволоок
4	Архангельская область, Ярославская область, Московская область	Строительство/ реконструкция	М-8 "Холмогоры" Москва - Ярославль - Вологда - Архангельск. Реконструкция и расширение автодороги М-8 "Холмогоры" на узких местах в Ярославской области и Архангельской области, в том числе реконструкция на участках: подъезд к городу Северодвинск на участках км 0+700-19+000 (I этап) - км 30+000 - км 35+000 Архангельская область (II этап), км 115+000 – км 203+000, км 837+000 - км 869+000; 946+000 – км 979+000
5	Астраханская область, Республика Калмыкия, Республика Дагестан	Строительство/ реконструкция	Р-215 Астрахань - Махачкала. Строительство, реконструкция участков автодороги (в т.ч. строительство на участке км 48+900 - км 53+600 (обход с.Икрыное), на участке км 63+100 - км 69+700 (обход с.Троицкое, с.Сергиевка); реконструкция участка граница Республика Калмыкия - н.п. Артезиан; строительство путепровода через железную дорогу на км 347+300; км 417+000 – км 430+000
6	Брянская область	Строительство/ реконструкция	А-240 Брянск – Новозыбков – гр. с Республикой Белоруссия. Строительство и реконструкция участков автомобильной дороги
7	Волгоградская область, Ростовская область	Строительство/ реконструкция	А-260 Волгоград - Каменск-Шахтинский - гр. с Украиной (Донецк). Строительство и реконструкция участков автомобильной дороги
8	Вологодская область, Республика Карелия	Строительство/ реконструкция	А-119 Вологда – Медвежьегорск – автомобильная дорога Р-21 «Кола». Реконструкция автомобильной дороги на участке км 297+740 – км 322+500
9	Воронежская область	Строительство/ реконструкция	Р-298 Курск – Воронеж – автомобильная дорога Р-22 «Каспий». Строительство и реконструкция на км 204+850 – км 213+000 (н.п. Девица – г. Воронеж), км 209+150, км 262+000 (глубокий южный обход г. Воронеж), на участке км 321+000 – км 336+000 (в том числе обход п.г.т. Анна). Строительство путепровода через железную дорогу на автомобильной дороге Р-298 на участке км 325+150. Реконструкция на участке км 393+000 - км 399+500 (н.п. Листопадовка - н.п. Новомакарово)
10	Воронежская область, Ростовская области, Краснодарский край	Строительство/ реконструкция	М-4 «Дон». Завершение создания скоростного автодорожного коридора «Центр – Юг» (завершение реконструкции трассы М-4 «Дон»), включая строительство соединительной автомобильной дороги до аэропорта "Домодедово" (платный участок) и подъездов к крупным городам, 933 - км 1091 в Ростовской области (на платной основе), участок км 1442 - км 1552 (от а/д А-147 Джубга - Сочи - граница с Республикой Абхазия до а/д А-290 Новороссийск - Керчь). Строительство северного обхода г. Новомосковска
11	Воронежская область, Тамбовская область	Строительство/ реконструкция	Р-193 Воронеж – Тамбов. Реконструкция участков автомобильной дороги

12	Москва, Московская область, Рязанская область, Республика Мордовия, Пензенская область, Самарская область, Оренбургская область, Республика Татарстан, Республика Башкортостан, Челябинская область	Строительство/ реконструкция	<p>М-5 "Урал" Москва - Рязань - Пенза - Самара - Уфа - Челябинск.</p> <p>Строительство/реконструкция на участках: км 19 - км 37+000, "Ульянино-Непечицево" (обход п.Октябрьский); строительство обхода с. Путятино в Рязанской области; км 1321 – км 1331, км 1480+000 – км 1510+000, подъезд к городу Уфа на участке км 0+410 – км 0+750 в Мордовии; обходы населенных пунктов Умет, Аким-Сергиевка и Зубова Поляна на участке км 411+000 - км 466+000, км 1548+651 - км 1609+000, км 1761+000 - км 1799+280, км 1809+232 - км 1820+233.</p> <p>Реконструкция подъезда к г.Саранску от автомобильной дороги М-5 "Урал" в Республике Мордовия на участках км 0+000 - км 95+150, км 106+350 - км 185+000 в Республике Мордовия</p>
13	Севастополь, Республика Крым	Строительство/ реконструкция	<p>Р-261 «Южный берег Крыма» Феодосия – Судак – Алушта – Ялта – Севастополь.</p> <p>Реконструкция автомобильной дороги</p>
14	Севастополь, Республика Крым	Строительство/ реконструкция	<p>А-255 Севастополь – Саки – с подъездом к аэропорту «Бельбек». Реконструкция автомобильной дороги</p>
15	Забайкальский край	Строительство/ реконструкция	<p>А-350 Чита - Забайкальск - гр. с Китайской Народной Республикой. Строительство автомобильной дороги на участке км 148+000 - км 168+000 (обход п. Агинское).</p> <p>Строительство автомобильной дороги на участке км 368+000 - км 383+000 (обход г. Борзя)</p>
16	Забайкальский край, Амурская область, Еврейская автономная область, Хабаровский край	Строительство/ реконструкция	<p>Р-297 "Амур" Чита - Невер - Свободный - Архара - Биробиджан - Хабаровск. Приоритетен участок Свободный - Биробиджан - Хабаровск. Строительство и реконструкция участков автомобильной дороги. Наиболее приоритетен участок Биробиджан - Хабаровск (проект имеет высокую социальную значимость для жителей Еврейской автономной области).</p> <p>Подъезд к г. Чита. А/д Благовещенск - Свободный (км 90+169 - км 96+000, км 129+600 - км 135+000). Обход г. Свободный</p>
17	Забайкальский край, Иркутская область, Республика Бурятия	Строительство/ реконструкция	<p>Р-258 "Байкал" Иркутск - Улан-Удэ - Чита.</p> <p>Реконструкция трассы Р-258 "Байкал" для ускорения и повышения безопасности сообщения между Иркутском и Улан-Удэ. Реконструкция на участках: км 26+000 - км 55+912; км 96+480 - км 100+000; км 104+500-км 111+680; км 276+055 - км 280+720, км 397+500 - км 400+500, км 695+000 - км 707+000, км 747+000 - км 753+000, 772+000 - км 782+000, км 830+000 - км 835+000. В Республике Бурятия: км 501+210 - км 508+360 (обход с.Десятниково), реконструкция путепровода на км 334+988, строительство автодорожного путепровода через железную дорогу на 384 км а/д "Новосибирск-Кочки - Павлодар".</p> <p>Реконструкция моста через р.М.Похабиха на км 107+555, через р.М.Переменная на км 224+808, через р. Бол. Ивановка на км 268+712, через р. Клюевка на км 270+025, через р. Бол. Осиновка на км 274+133, на км 314+821, через р. Бол. Речка на км 325+085.</p> <p>Реконструкция автомобильной дороги Иркутск-Листвянка на участке км 12 - км 29 в Иркутском районе (3, 4 этапы)</p>
18	Кабардино-Балкарская Республика	Строительство/ реконструкция	<p>Р-158 Прохладный - Баксан - Эльбрус. Расширение и реконструкция а/д</p>

19	Кабардино-Балкарская Республика	Строительство/ реконструкция	А-154 Урвань - В.Балкария - Уштулу. Расширение и реконструкция а/д
20	Калининградская область	Строительство/ реконструкция	А-229 Калининград – Черняховск – Нестеров – гр. с Литвой. Строительство обход г. Черняховска на участке км 64 - км 101
21	Калининградская область	Строительство	А-217 Калининград - Светлогорск - Янтарный - Приморск - Калининград. Реализация VII (Светлогорск - Янтарный), IX (Янтарный - Приморский), X и XI (реконструкция Южного обхода Калининграда, строительство перехода через Калининградский морской судоходный канал)
22	Калининградская область	Строительство/ реконструкция	Реконструкция автомобильной дороги Гусев-Ольховатка-граница Республики Польша с км 0,0 по км 25,0 (проект в ценах 2012 года)
23	Калужская область	Строительство	Строительство и реконструкция а/д А-130 Москва - Малоярославец - Рославль - граница с Республикой Белоруссия на участке км 108+100 - км 125+100 (совместный обход н.п. Коллонтай и г. Малоярославец), Калужская область
24	Калужская область, Смоленская область	Строительство/ реконструкция	А-130 Москва – Малоярославец – Рославль - гр. с Республикой Белоруссия. Строительство и реконструкция участков автомобильной дороги
25	Камчатский край	Строительство/ реконструкция	Строительство и реконструкция участков автомобильной дороги А-401 Подъездная дорога от морского порта Петропавловск-Камчатский к аэропорту Петропавловск-Камчатский (Елизово)
26	Карачаево-Черкесская Республика	Строительство/ реконструкция	А-155 Черкесск – Домбай – гр. с Республикой Абхазия. Строительство и реконструкция автомобильной дороги на участке км 0+000 – км 5+400
27	Кемеровская область	Строительство/ реконструкция	Строительство и реконструкция автомобильной дороги Новосибирск - Ленинск-Кузнецкий - Кемерово - Юрга на участке Ленинск-Кузнецкий-Кемерово км 255-км 274
28	Кемеровская область, Иркутская область	Строительство/ реконструкция	Р-255 "Сибирь" Новосибирск - Кемерово - Красноярск - Иркутск. Строительство и реконструкция а/д на участках км 1508+782 - км 1519+471; км 1524+474 - км 1537+880; км 1797+000 - км 1842+000 (обходы г. Мариинска (Кемеровская область), г. Усолье-Сибирское (Иркутская область)). Строительство и реконструкция а/д Томск - Мариинск
29	Кемеровская область, Республика Алтай	Строительство/ реконструкция	Строительство и реконструкция а/д «Горно-Алтайск - Турочак - Таштагол»
30	Кемеровская область, Республика Хакасия	Строительство/ реконструкция	Строительство и реконструкция а/д Абакан - Большой Ортон - Таштагол с подъездом к Междуреченску
31	Кемеровская область, Томская область	Строительство	Строительство автомобильной дороги Томск - Тайга
32	Краснодарский край	Строительство / реконструкция	А-146 Краснодар - Крымск - Новороссийск. Строительство и реконструкция автомобильной дороги. Строительство автодороги Цемдолина – ул. Портовая г. Новороссийска в рамках мероприятий комплексного развития Новороссийского транспортного узла (12,66 км)

33	Краснодарский край	Строительство/ реконструкция	А - 147 Туапсе - Сочи - гр. С Республикой Абхазия. Строительство и реконструкция участков автомобильной дороги
34	Краснодарский край	Строительство/ реконструкция	Формирование новой скоростной автомобильной дороги Керчь - Новороссийск - Джубга - Сочи - гр. с Республикой Абхазия
35	Краснодарский край	Строительство	Строительство автомобильной дороги г. Абинск - г. Кабардинка
36	Краснодарский край	Строительство	Строительство автодорожного тоннеля на автомобильной дороге г. Майкоп - г. Туапсе в районе Шаумянского перевала
37	Краснодарский край	Строительство/ реконструкция	А-160 Кореновск - Усть-Лабинск - Майков. Реконструкция автомобильной дороги Майкоп – Усть-Лабинск
38	Краснодарский край, Республика Крым	Строительство/ реконструкция	А-289 Краснодар – Славянск-на-Кубани – Темрюк – автомобильная дорога А-290 Новороссийск – Керчь, Р-260 "Таврида" Керчь - Симферополь - Севастополь. Создание скоростного автодорожного коридора «Крым – Кавказ» (Краснодар – Керчь – Севастополь, включая трассу «Таврида»). Строительство и реконструкция автомобильных дорог
39	Ленинградская область	Строительство/ реконструкция	А-180 "Нарва" Санкт-Петербург – гр. с Эстонской Республикой. Реконструкция автомобильной дороги на участке км 57 - км 113
40	Ленинградская область	Строительство/ реконструкция	А-181 "Скандинавия" Санкт-Петербург – Выборг – гр. с Финляндской Республикой. Реконструкция автомобильной дороги на участке км 65+000 - км 203+000, (2,3 этап)
41	Ленинградская область	Строительство/ реконструкция	А-181 "Скандинавия" Санкт-Петербург – Выборг – гр. с Финляндской Республикой. А-180 "Нарва" Санкт-Петербург – гр. с Эстонской Республикой. Реконструкция до категории 1б трасс с ответвлением на Усть-Лугу
42	Ленинградская область, Вологодская область, Костромская область, Кировская область, Пермский край, Свердловская область	Строительство/ реконструкция	А-114 Ленинградская область - Череповец - Вологда, Р-243 Кострома - Киров - Пермь, Р-242 Пермь - Екатеринбург. Строительство и реконструкция участков
43	Ленинградская область, Вологодская область, Костромская область, Кировская область, Пермский край, Свердловская область	Строительство/ реконструкция	Создание скоростного автодорожного коридора Санкт-Петербург – Вологда - Кострома – Киров – Пермь – Екатеринбург
44	Ленинградская область, Псковская область	Строительство/ реконструкция	Р-23 Санкт-Петербург – Псков – Пустошка – Невель – гр. с Республикой Белоруссия. Реконструкция автомобильной дороги на участке км 54+000 – км 80+000
45	Московская область	Строительство/ реконструкция	Строительство с последующей эксплуатацией на платной основе «Нового выхода на МКАД с федеральной автомобильной дороги М-7 «Волга» на участке МКАД – км 60 (обходы г. Балашиха, Ногинск), Московская область

46	Московская область, Владимирская область, Нижегородская область, Чувашская Республика, Республика Татарстан, Республика Башкортостан, Удмуртская Республика, Пермский край	Строительство/ реконструкция	Этап 1. Реконструкция трассы М-7 «Волга» до категории 1б и строительство глубоких обходов Нижегородской, Чебоксарской и Казанской агломераций и обхода ряда малых городов. Подходы к административным центрам субъектов Российской Федерации. Обход г. Сарпула
47	Московская область, Рязанская область, Республика Мордовия, Ульяновская область, Самарская область, Оренбургская область	Строительство	Строительство скоростной автомобильной дороги «Европа – Западный Китай» с последующей эксплуатацией на платной основе «Москва – Владимир - Саранск – Ульяновск – Самара – Оренбург – Акбулак - гр. с Казахстаном»
48	Московская область, Тульская область, Орловская область, Курская область, Белгородская область	Строительство/ реконструкция	М-2 "Крым" Москва - Тула - Орел - Курск - Белгород. Реконструкция подъезда к г. Тула
49	Московская, Тверская, Новгородская, Ленинградская области, Санкт-Петербург	Строительство	Строительство скоростной автомобильной дороги М-11 Москва – Санкт-Петербург с последующей эксплуатацией на платной основе. Строительство подъездов к скоростной автомобильной дороге М-11 "Москва - Санкт-Петербург". Строительство с последующей эксплуатацией на платной основе автомобильной дороги Усть-Луга - Кириши - Тихвин (с выходом на М-11)
50	Мурманская область, Республика Карелия	Строительство/ реконструкция	Р-21 "Кола" Санкт-Петербург - Петрозаводск - Мурманск - Печенга - гр. с Королевством Норвегия. Строительство автомобильной дороги на участке км 422 - км 479, Республика Карелия; на участке км 1378 - км 1381, км 1519 - км 1547, подъезд к г. Мурманск на участке км 14+297 - км 19+027. Мурманская область. Строительства моста через р. Тулома на км 1388+134. Реконструкция мостового перехода через канал Княжегубской ГЭС на км 1106+380
51	Нижегородская область, Кировская область	Строительство/ реконструкция	Строительство и реконструкция а/д Н.Новгород-Шахунья-Киров
52	Нижегородская область, Республика Мордовия, Пензенская область, Саратовская область	Строительство/ реконструкция	Р-158 Нижний Новгород - Саранск - Пенза - Саратов. Реконструкция автомобильной дороги
53	Нижегородская область, Республика Мордовия, Чувашская Республика, Ульяновская область, Самарская область	Строительство	Строительство автомобильной дороги Нижний Новгород - Самара
54	Нижегородская область, Рязанская область, Тамбовская область, Воронежская область	Строительство	Строительство автомобильной дороги Нижний Новгород - Воронеж
55	Новгородская область, Псковская область	Строительство/ реконструкция	Создание транспортного коридора «Псков – Великий Новгород – Вологда»: передача в федеральную собственность с последующим капитальным ремонтом двух дорог протяженностью 284,6 км (Крестцы – Окуловка – Боровичи и Устюжна – Валдай)

56	Оренбургская область	Строительство/ реконструкция	Р 335 Оренбург - Илек до гр. с Казахстаном (на Уральск). Реконструкция автомобильной дороги на участке км 3+000 - км 35+000
57	Приморский край	Строительство	Строительство автомобильной дороги Владивосток - Находка - порт Восточный
58	Приморский край	Строительство/ реконструкция	А-370 "Уссури" Хабаровск - Владивосток. Реконструкция автомобильной дороги км 36 - км 75, км 252 - км 280, км 687,7 - км 725,2
59	Приморский край, Хабаровский край	Строительство/ реконструкция	Создание скоростного автодорожного коридора «Тихоокеанская рокада» (Комсомольск-на-Амуре – Хабаровск – Владивосток – Хасан – гр. с КНДР и ответвление на гр. с КНР). Строительство и реконструкция участков автомобильной дороги г. Комсомольск-на-Амуре - Ванино
60	Псковская область	Строительство/ реконструкция	А-212 Псков - Изборск - гр. с Эстонской Республикой. Строительство и реконструкция участков автомобильной дороги
61	Республика Адыгея, Краснодарский край	Строительство	Строительство автомобильной дороги Майкоп – Красная Поляна
62	Республика Алтай	Строительство/ реконструкция	Реконструкции автомобильной дороги Черга – Беш-Озек – Усть-Кан – Талда – Карагай – граница Казахстана с подъездом Талда – Тюнгур (природный парк «Белуха») -
63	Республика Алтай, Алтайский край, Новосибирская область	Строительство/ реконструкция	Р-256 "Чуйский тракт" Новосибирск - Новоалтайск - Бийск - Майма. Строительство и реконструкция на участке Новосибирск-Линево (1 по 4 этап км 14 - км 34), реконструкция мостового перехода через р. Чумыш на участке км 150 - км 183; км 243+500 – км 247+000
64	Республика Башкортостан, Удмуртская Республика, Пермский край, Оренбургская область,	Строительство/ реконструкция	Строительство и реконструкция автомобильной дороги Оренбург - Уфа – Пермь, Уфа - Ижевск (реконструкция автомобильной дороги Дюртюли – Нефтекамск на участке км 1,3 – км 83,9; строительство обхода г. Дюртюли)
65	Республика Бурятия	Строительство/ реконструкция	А-340 Улан-Удэ - Кяхта - гр. с Монголией. Строительство и реконструкция участков автомобильной дороги
66	Республика Бурятия	Строительство/ реконструкция	А-333 Култук - Монды - гр. с Монголией. Строительство и реконструкция участков автомобильной дороги
67	Республика Бурятия	Строительство	Строительство а/д Улан-Удэ - Турунтаево - Курумкан - Новый Уоян
68	Республика Бурятия, Забайкальский край	Строительство/ реконструкция	Строительство и реконструкция а/д Улан-Удэ - Романовка (до Багдорина) - Чита
69	Республика Бурятия, Иркутская область		Строительство и реконструкция а/д Усть-Кут - Северобайкальск - Новый Уоян - Таксимо

70	Республика Дагестан, Чеченская Республика, Республика Ингушетия, Республика Северная Осетия-Алания, Кабардино-Балкарская Республика, Ставропольский край, Республика Адыгея, Краснодарский край	Строительство/ реконструкция	<p>Р-217 "Кавказ" Павловская - Минеральные Воды - Нальчик - Магас - Грозный - Махачкала - гр. с Азейбиджаном. Строительство обходов Гудермеса, Хасавюрта, Дербента.</p> <p>Реконструкция на участках: км 563+100 – км 589+000, км 622+000 – км 628+000, км 705+000 – км, 718+800 км 764+000 - км 798+000, км 805+000 - км 905+000; строительство подхода к строящемуся автомобильному мосту через реку Самур в районе пропуска Яраг-Казмаляр, реконструкция моста через р.Рубас на км 955+091; строительство автомобильного моста через р. Самур в районе пунктов пропуска Самур (Азербайджанская Республика) - Яраг-Казмаляр (Российская Федерация) через азербайджано-российскую границу.</p> <p>Реконструкция подъезда к городу Майкоп на участке км 92+000 - км 103+451, строительство транспортной развязки на км 103. Реконструкция участков на автомобильной дороге Армавир – Лабинск – Майкоп со строительством обхода Лабинска.</p> <p>Чеченская Республика: строительство путепровода на 669 км</p>
71	Республика Дагестан, Чеченская Республика, Ставропольский край, Краснодарский Край	Строительство/ реконструкция	Создание скоростного автодорожного коридора «Кавказская рокада» Реконструкция в скоростную автомобильную магистраль трассы Р-217 на участках Павловская – Минеральные Воды и Махачкала – граница с Азербайджанской Республикой, а также трассы Р-262 Минеральные Воды – Махачкала
72	Республика Карелия	Строительство/ реконструкция	А-121 "Сортавала" Санкт-Петербург - Сортавала - автомобильная дорога Р-21 "Кола". Строительство автомобильной дороги на участках км 215 - км 273, км 445 - км 469, Республика Карелия
73	Республика Коми, Кировская область	Строительство/ реконструкция	Р-176 "Вятка" Чебоксары - Йошкар-Ола - Киров - Сыктывкар. От Кирова до Сыктывкара
74	Республика Коми, Ямало-Ненецкий автономный округ, Ненецкий автономный округ	Строительство	Реализация проекта «Северо-Восток - Полярный Урал», предусматривающего строительство новой автомобильной дороги федерального значения по направлению Сыктывкар – Воркута – Салехард с выходом к Нарьян-Мару (завершение строительства а/д Сыктывкар – Ухта – Печора – Усинск – Нарьян-Мар)
75	Республика Марий Эл	Строительство/ реконструкция	А-295 Йошкар-Ола - Зеленодольск - автомобильная дорога М-7 «Волга». Строительство, реконструкция автомобильной дороги на участке км 33+550 - км 93+000, Республика Марий Эл
76	Республика Саха (Якутия)	Строительство/ реконструкция	Р-504 "Колыма" Якутск - Магадан. Строительство и реконструкция участков автомобильной дороги. Строительство мостового перехода через р. Алдан на автомобильной дороге федерального значения "Колыма"
77	Республика Саха (Якутия), Амурская область	Строительство/ реконструкция	А-360 "Лена" Невера - Якутска. Строительство и реконструкция участков автомобильной дороги на участки км 38 - км 58; км 123 - км 144, км 144 - км 151

78	Республика Саха (Якутия), Иркутская область	Строительство/ реконструкция	А-331 "Виллой" Тулун - Братск - Усть-Кут - Мирный - Якутск. Обеспечение возможности круглогодичного проезда и строительство недостающих участков дороги, соединяющей Иркутск и Якутск (через Братск, Усть-Кут и Мирный), включая строительство мостовых переходов через реку Виллой, Малая Ботуобуйа и др.
79	Республика Северная Осетия-Алания	Строительство/ реконструкция	А-164 "Транскам" Карджин - Алагир - Нижний Зарамаг - гр. с Республикой Южная Осетия. Строительство и реконструкция участков автомобильной дороги
80	Республика Татарстан, Республика Башкортостан, Оренбургская область	Строительство/ реконструкция	Р-239 Казань - Альметьевск - Оренбург. Строительство и реконструкция участков автомобильной дороги
81	Республика Татарстан, Республика Башкортостан, Челябинская область, Свердловская область	Строительство	Реконструкция до категории 1б трассы М-5 «Урал» на участке Самара – Уфа – Челябинск – Екатеринбург
82	Республика Татарстан, Республика Башкирия, Свердловская область	Строительство	Этап 2. Строительство скоростной автомобильной дороги с последующей эксплуатацией на платной основе «Елабуга – Екатеринбург»
83	Республика Татарстан, Самарская область, Саратовская область, Волгоградская область, Ростовская область	Строительство	Строительство скоростной автомобильной дороги Набережные Челны - Саратов - Волгоград - Ростов-на-Дону, с ответвлением на Самару" в составе скоростного транспортного коридора "Юго-Восточная хорда" (1400 км)
84	Республика Хакасия	Строительство/ реконструкция	Р-257 «Енисей» Красноярск - Абакан - Кызыл - гр. с Монголией. Реконструкция автомобильной дороги на участке км 400+900-км 402+100; 405+500-км 407+100 с устройством развязки в двух уровнях
85	Ростовская область	Строительство/ реконструкция	А-280 Ростов-на-Дону - Таганрог - гр. с Украиной. Реконструкция автомобильной дороги на участке км 36+000 - км 65+000
86	Ростовская область	Строительство/ реконструкция	А-270 а/д М-4 "Дон" – Новошахтинск – гр. с Украиной. Строительство и реконструкция участков автомобильной дороги
87	Рязанская область, Тамбовская область, Волгоградская область, Астраханская область	Строительство/ реконструкция	Р-22 "Каспий" М4 - Тамбов - Борисоглебск - Волгоград - Астрахань. Реконструкция и расширение автодороги Р-22 "Каспий" для частичной разгрузки М4 и роста транспортной доступности. В реконструкция на участках: км 356+000 - км 398+000, Тамбовская область; км 1109+000 – км 1123+000 (обход с.Зубовка), км 1342+500 – км 1356+000 (обход г. Нариманова), км 1371+500 - км 1384+630. Реконструкция участков в Рязанской области
88	Самарская область	Строительство/ реконструкция	А-300 Самара - Большая Черниговка до гр. с Республикой Казахстан. Реконструкция автомобильной дороги на участке км 8+650 - км 194+500
89	Самарская область, Ульяновская область, Республика Татарстан	Строительство/ реконструкция	Создание скоростного автодорожного коридора «Волжская рокада». Реконструкция в скоростную автомобильную магистраль трассы Казань – Самара
90	Саратовская область, Волгоградская область	Строительство	Р-228 Сызрань - Саратов - Волгоград Реконструкция автомобильной дороги Р-228 Сызрань - Саратов - Волгоград на участке км 291-км 325, Саратовская область

91	Сахалинская область	Строительство/ реконструкция	Р-488 Южно-Сахалинск - Корсаков. Реконструкция автомобильной дороги
92	Сахалинская область	Строительство/ реконструкция	А-392 Южно-Сахалинск - Холмск. Строительство и реконструкция участков автомобильной дороги
93	Свердловская область, Курганская область	Строительство/ реконструкция	Р 354 Екатеринбург - Шадринск – Курган. Р-254 "Иртыш" Челябинск - Курган - Ишим, Курган - Тюмень. Строительство и реконструкция участков автомобильной дороги
94	Свердловская область, Тюменская область	Строительство/ реконструкция	Строительство и реконструкция автомобильной дороги Р-351 Екатеринбург - Тюмень
95	Свердловская, Тюменская, Омская, Новосибирская области	Строительство/ реконструкция	Этап 3. Строительство скоростной автомобильной дороги на участке Екатеринбург – Тюмень – Омск – Новосибирск
96	Смоленская область, Брянская область, Орловская область, Липецкая область, Тамбовская область, Пензенская область	Строительство/ реконструкция	Формирование южного автодорожного обхода Московского транспортного узла за счет: 1) реконструкции автомобильной дороги федерального значения Р-120 Орел – Брянск – Смоленск – гр. с Республикой Белоруссия (в т.ч. обход пгт Нарышкино); 2) реконструкции автомобильной дороги федерального значения Р-119 Орел – Ливны – Елец – Липецк – Тамбов; 3) реконструкции автомобильной дороги федерального значения Р-208 Тамбов – Пенза, Тамбов - Саратов
97	Ставропольский край	Строительство/ реконструкция	А-157 Минеральные Воды (аэропорт) - Кисловодск. Реконструкция автомобильной дороги на участке км 36+000 - км 46+000
98	Ставропольский край, Карачаево-Черкесская Республика, Краснодарский край	Строительство	Строительство а/д Кисловодск - Суворовская - Черкесск - Кумыш - Преградная - Псемен - Дамхурц - Красная Поляна - Адлер
99	Тверская область, Новгородская область, Ленинградская область	Строительство/ реконструкция	М-10 "Россия" Москва - Тверь - Великий Новгород - Санкт-Петербург. Строительство и реконструкция участков автомобильной дороги
100	Томская область	Строительство/ реконструкция	Завершение строительства Северной широтной автомобильной дороги: «Пермь – Ивдель – Ханты-Мансийск – Сургут – Нижневартовск – Томск» на территории Томской области 1. Реконструкция автомобильной дороги Могильный Мыс-Парабель-Каргасок на участке 30-45 км в Колпашевском районе. 2. Реконструкция автомобильной дороги Могильный Мыс-Парабель-Каргасок на участке 65-80 км в Парабельском и Колпашевском районах. 3. Реконструкция автомобильной дороги Могильный Мыс-Парабель-Каргасок на участке 123-143 км в Парабельском районе. 4. Строительство автомобильной дороги Каргасок – Средний Васюган на участке 72-92 км в Каргасокском районе
101	Томская область, Кемеровская область	Строительство/ реконструкция	Строительство и реконструкция а/д Томск- Мариинск
102	Тульская область, Калужская область, Орловская область	Строительство/ реконструкция	Р-92 Калуга - Белев - Орел. Строительство и реконструкция участков автомобильной дороги

103	Тульская область, Рязанская области, Республика Мордовия	Строительство/ реконструкция	Создание скоростного автодорожного коридора «Центральная хорда» Новомосковск (М-4) – Михайлов (М6) – Саранск (Европа - Западный Китай)
104	Тульская, Рязанская, Владимирская, Ивановская, Ярославская, Тверская, Смоленская, Калужская области	Строительство/ реконструкция	Создание скоростного автодорожного коридора «Золотое Кольцо» Тула – Рязань – Владимир – Иваново – Углич – Тверь – Вязьма – Калуга – Тула
105	Тюменская область, Омская область	Строительство/ реконструкция	Р-402 Тюмень - Ишим - Омск. Строительство и реконструкция на участках км 10+630 - км 292+000, км 576 – км 608. Строительство путепровода через ж/д на км 97+383
106	Тюменская область, Ханты-Майнский автономный округ	Строительство/ реконструкция	Р-404 Тюмень - Тобольск - Ханты-Мансийск. Строительство и реконструкция участков на км 30+000 - км 542+665
107	Тюменская область, Ханты-Мансийский автономный округ, Ямало-Ненецкий автономный округ	Строительство/ реконструкция	Формирование автодорожного маршрута «Промышленный Урал - Полярный Урал» по направлению Тюмень - Ханты-Мансийск – Сургут - Салехард
108	Хабаровский край, Республика Саха	Строительство/ реконструкция	Строительство и реконструкция п. Аян - п. Нелькан - п. Югоренок
109	Ханты-Мансийский автономный округ, Ямало-Ненецкий автономный округ, Тюменская область	Строительство/ реконструкция	Строительство и реконструкция а/д Тюмень - Урай - Советский - Нягань - Белоярский - Надым
110	Челябинская область	Строительство/ реконструкция	Строительство альтернативного участка М5 от Сатки до Миасса через пос. Веселовка с использованием механизмов ГЧП, с целью дублирования участка трассы М5
111	Челябинская область	Строительство/ реконструкция	А-310 Челябинск - Троицк - гр. с Казахстаном. Реконструкция на участках км 54+380 - км 65+000; км 65+000 - км 75+000; км 75+000 - км 91+000
112	Челябинская область, Курганская область, Омская область, Новосибирская область	Строительство/ реконструкция	Р-254 "Иртыш" Челябинск - Курган - Омск - Новосибирск. Реконструкция автомобильной дороги на участке Омск - Новосибирск
113	Чувашская Республика, Ульяновская область	Строительство/ реконструкция	А-151 Цивильск - Ульяновск. Строительство и реконструкция участков автомобильной дороги

3. Московский и Санкт-Петербургский автомобильный и железнодорожные транспортные узлы

3.1. Автомобильные дороги

1	Ленинградская область	Строительство / реконструкция	Санкт-Петербургское южное полукольцо. Комплексная реконструкция автомобильной дороги А-120 Кировск - Мга - Гатчина - Большая Ижора. Строительство путепровода через ж/д Санкт-Петербург - Мурманск на км 132+677 автомобильной дороги А-120 "Санкт-Петербургское южное полукольцо" Кировск - Мга - Гатчина - Большая Ижора
2	Ленинградская область	Строительство / реконструкция	Строительство мостового перехода через реку Волхов на подъезде к г. Кириши в Киришском районе Ленинградской области; путепровода в промышленной зоне Лазаревка через железную дорогу Санкт-Петербург - Бусловская в городе Выборге

3	Ленинградская область, Санкт-Петербург	Строительство/ реконструкция	Строительство автомобильной дороги от кольцевой автомобильной дороги вокруг Санкт-Петербурга до автомобильной дороги Санкт-Петербург - Матокса (платная скоростная автомобильная дорога) в створе Пискаревского проспекта
4	Московская область		Ликвидация одноуровневых переездов через железные дороги на напряженных участках автодорожной сети: Строительство путепровода через железную дорогу по улице Фрунзе – улице Мира в г. Мытищи; путепровод на 0+600 км ул. Гурьянова, г. Дедовск/39 км пк 1 железнодорожного участка Москва – Волоколамск (ст. Дедовск); путепровода через железную дорогу по улице Фрунзе - улице Мира в городе Мытищи Московской области; путепровода через ж/д на 5 км автодороги Балашиха-Салтыковка (Разинское шоссе); мостовой переход через р. Волга в створе ул. Вернова в г. Дубна Московской области; путепровода через железнодорожные пути на 16 км Горьковского направления Московской железной дороги (в районе станции Реутов)
5	Московская область	Строительство	Строительство А-113 Центральной кольцевой автомобильной дороги
6	Московская область	Строительство/ реконструкция	А-107 "Московское малое кольцо" Икша - Ногинск - Бронницы - Голицыно - Истра - Икша. Строительство и реконструкция участков автомобильной дороги
7	Московская область	Строительство/ реконструкция	А-104 Москва - Дмитров - Дубна. Строительство и реконструкция участков автомобильной дороги
8	Московская область	Строительство/ реконструкция	А-109 Ильинское шоссе. Строительство и реконструкция участков автомобильной дороги
9	Московская область	Строительство/ реконструкция	А-103 "Щелковское шоссе" Москва - Щелково - автомобильная дорога А-107 "Московское малое кольцо". Строительство и реконструкция участков автомобильной дороги
10	Московская область, Москва	Строительство/ реконструкция	А-106 Рублево-Успенского шоссе, в том числе на участке подъезда к г. Одинцово. Строительство и реконструкция участков автомобильной дороги
11	Московская область, Москва	Строительство/ реконструкция	А-105 Москвы - аэропорт «Домодедово». Реконструкция автомобильной участков дороги
12	Московская область, Калужская область	Строительство/ реконструкция	А-108 "Московское большое кольцо" - Дмитров - Сергиев Посад - Орехово-Зуево - Воскресенск - Михнево - Балабаново - Руза - Клин - Дмитров. Строительство и реконструкция участков автомобильной дороги
13	Санкт-Петербург	Строительство / реконструкция	Реконструкция кольцевой автомобильной дороги вокруг города Санкт-Петербург на участке от ст. Горская до Приозерского шоссе, г. Санкт-Петербург. Этап 3
3.2. Железные дороги			

1	Москва и Московская область	Строительство / реконструкция	<p>1. Развитие Московского железнодорожного узла (развитие направлений, строительство новых остановочных пунктов). 2. Усиление ж.д. инфраструктуры в целях повышения транспортной доступности территорий "новой" Москвы. 3. Развитие Малого кольца Московской железной дороги. 4. Развитие Большого кольца Московской железной дороги. 5. Строительство новых остановочных пунктов на Киевском, Курском направлениях МЖД и Октябрьской жд. 6. Создание московского центрального диаметра (МЦД) МЦД 1 "Одинцово-Лобня". 7. Создание Савеловско-Смоленский диаметр, III и IV главные пути. 8. Модернизация железнодорожной инфраструктуры участка Кунцево-2 – Усово. 9. Развитие Горьковского направления IV главный путь Москва-Пассажирская-Курская – Железнодорожный с реконструкцией станций. 10. Реконструкция линии Люблино – Подольск в связи с изменением специализации III и IV главных путей. 11. Строительство участка Лобня (о.п.Шереметьевская) - а/п Шереметьево (северный терминал). 12. Строительство V главного пути Лосиноостровская-Мытищи. 13. Строительство III главного пути Мытищи-Болшево. 14. Строительство путепроводной развязки Реутово – Балашиха. 15. Строительство 2-го главного пути на участке Реутово – Балашиха. 16. Строительство V и VI главных путей Выхино-Люберцы. 17. Строительство IV главного пути Москва-Пассажирская-Павелецкая – Домодедово. 18. Строительство III главного пути на участке Солнечная-Апрелевка (с реконструкцией станций). 19. Строительство 2 главного пути на участке Лесной городок - Внуково. 20. Строительство III главных путей Крюково - Алабушево (ст.Крюково вкл.). 21. Строительство III и IV главных путей на участке Бескудниково – Лобня. 22. Строительство II главного пути Пост 81 км – Дмитров - Икша – Поварово (БМО). 23. Организация ускоренного движения электропоездов на участке Москва - Одинцово. 24. Строительство соединительной ветви между Киевским и Смоленским направлениями Московского железнодорожного узла. 25. III и IV главные пути Москва-Пассажирская-Курская – Москва-Техническая-Курская. 26. V и VI главные пути Москва – Выхино. 27. Строительство IV главного пути на участке Москва-Сортировочная-Киевская – Апрелевка (с реконструкцией станций). 28. III и IV главные пути Москва-Бутырская - Бескудниково. 29. Ж/д Лыткарино - Томилино - Красково - Железнодорожный.</p>
2	Санкт-Петербург, Ленинградская область	Строительство	<p>1. Комплексная реконструкция железной дороги на участке граница Ленинградской области – Будогощь – Кириши – Мга - Гатчина - Веймарн - Ивангород. 2. Строительство новой железнодорожной линии Горелово – Бронка и перемычки Мозино – Тайцы. 3. Строительство Северо-восточного железнодорожного обхода Санкт-Петербурга (Манушкино - Проба - Орехово). 4. Создание интермодального пассажирского железнодорожного сообщения между аэропортом Пулково и центром Санкт-Петербурга (строительство новой железнодорожной линии общего пользования)</p>
4. Обходы городов			
4.1. Обходы автодорожные (крупные городские агломерации, административные центры субъектов Российской Федерации)			

1	Алтайский край	Строительство	Строительство обхода г. Барнаула с мостом через р. Обь"
2	Астраханская область	Строительство	Строительство обходов г. Астрахани. М-6 "Каспий" (северного и восточного)
3	Владимирская область	Строительство	Строительство северного обхода г.Владимира
4	Волгоградская область	Строительство	Обход г. Волгограда. Р-22 "Каспий", М-4 "Дон"
5	Вологодская область	Строительство	Завершение строительства обхода города Вологды. М-8 «Холмогоры» на участке км 448+000 – км 468+400
6	Забайкальский край	Строительство	Строительство южного обхода г. Читы, соединяющего автомобильные дороги федерального значения А-350 Чита – Забайкальск – граница с КНР и Р-258 "Байкал" Иркутск - Улан-Удэ - Чита
7	Калининградская область	Строительство	Северный обход города Калининграда с реконструкцией транспортной развязки с Московским проспектом. Строительство мостового перехода через Калининградский залив и реку Преголя (Южный обход) в составе 11-й очереди строительства кольцевого маршрута в г.Калининграде
8	Калужская область	Строительство	Обход г. Калуги на участке Анненки-Жерело
9	Камчатский край	Строительство	Северо-восточный обход г. Петропавловска-Камчатского. Объездная дорога от Петропавловского шоссе до жилого района Северо-Восток
10	Камчатский край	Строительство	Западный обход г. Елизово. Петропавловск-Камчатский - Мильково, км 27 - км 30 (включая мостовой переход)
11	Кемеровская область	Строительство	Обход г. Кемерово с мостом р. Томь. Строительство, реконструкция автомобильной дороги Р-255 "Сибирь" Новосибирск-Кемерово-Красноярск-Иркутск.
12	Кировская область	Строительство	Строительство "Западный обход" и "Южный обход" г. Кирова
13	Костромская область	Строительство	Обход г. Костромы с мостом через реку Волгу Р243
14	Краснодарский край	Строительство	Юго-западный обход и дальний западный обход г. Краснодара. М-4 «Дон»
15	Краснодарский край	Строительство	Обход г. Анапы. А-290 Новороссийск - Керчь на участке км 47 - км 52
16	Краснодарский край	Строительство	Обход г. Сочи ПК 164 + 05 – ПК 326 + 55, III очередь. М-27
17	Красноярский край	Строительство/ реконструкция	Реконструкция обхода г. Красноярска (км 4-8) (4 полосы)
18	Ленинградская область	Строительство	Второй дальний обход Санкт-Петербурга (КАД-2), включая мостовой переход через р. Нева к востоку от п. им. Свердлова
19	Липецкая область	Строительство	Восточный обход промышленной зоны г. Липецка, 2-я очередь
20	Нижегородская область	Строительство	Северный и восточный обход г. Нижнего Новгорода с мостовым переходом через р. Волга. Обход г. Арзамаса
21	Новосибирская область	Строительство	Строительство восточного обхода г. Новосибирска, скоростной магистрали непрерывного движения "Юго-Западный транзит"
22	Омская область	Строительство	Строительство первого пускового участка автомобильной дороги «Северный обход города Омска», участок Красная горка – Новоалександровка

23	Оренбургская область, Республика Башкортостан	Строительство	Западный обход г. Уфы
24	Орловская область	Строительство	Строительство западного обхода г. Орла
25	Пензенская область	Строительство	Восточный обход г. Пензы
26	Псковская область	Строительство	Обход г. Пскова. М-20 Санкт-Петербург - Псков - Пустошка - Невель до границы с Республикой Беларусь на участке км 278+710 - км 298+070
27	Республика Адыгея	Строительство	Строительство обхода г. Майкопа (2-я и 3-я очередь)
28	Республика Северная Осетия-Алания	Строительство	Обход г. Владикавказа на участке км 10+500 – км 25+150 (II и III очереди). Р-217 "Кавказ", М-4 "Дон"
29	Республика Татарстан	Строительство	Обход городов Нижнекамска и Набережных Челнов на М-7 «Волга»
30	Ростовская область	Строительство	Северный обход г. Ростова-на-Дону
31	Рязанская область	Строительство	Строительство Южного и II этапа Северного обхода г. Рязани
32	Свердловская область	Строительство	Строительство автомобильной дороги вокруг г. Екатеринбурга на участке автодорога Пермь – Екатеринбург – автодорога Подъезд к г. Екатеринбургу от автодороги «Урал», III пусковой комплекс автодорога Екатеринбург – Полевской – автодорога Подъезд к г. Екатеринбургу от автодороги «Урал»
33	Тверская область	Строительство	Южный обход г. Торжка с выходом на федеральную трассу М10
34	Томская область	Строительство	Левобережная объездная автодорога в г. Томске (вторая очередь строительства)
35	Тульская область	Строительство	Строительство восточного обхода г. Тулы с мостом через р. Упу и путепроводом через железную дорогу
36	Удмуртская Республика	Строительство	Строительство восточного обхода Ижевска
37	Ульяновская область	Строительство	Обход г. Ульяновска, г. Димитровграда
38	Хабаровский край	Строительство	Концессионное соглашение в отношении объекта капитального строительства «Автомобильная дорога «Обход г. Хабаровска км 13 – км 42»
39	Ярославская область	Строительство	Восточный обход г. Ярославля, М-8 «Холмогоры» Москва - Ярославль - Вологда - Архангельск
4.2. Обходы железнодорожные (крупные городские агломерации, административные центры субъектов Российской Федерации)			
1	Забайкальский край	Строительство	Строительство ж/д обхода Читинского транспортного узла (ст. Черновская - ст. Антипиha)
2	Пермский край	Строительство	Северный железнодорожный обход г. Перми
3	Саратовская область	Строительство	Западный обход Саратовского узла Приволжской железной дороги с усилением железнодорожного участка Липовский – Курдюм
4	Томская область	Строительство	Обход г. Томска
5	Ярославская область	Строительство	Обход Ярославского железнодорожного узла

5. Мостовые переходы (в крупных городских агломерациях, административных центрах субъектов Российской Федерации и мостовые переходы через крупные водные объекты)			
1	Ханты-Мансийский АО	Строительство	Строительство мостового перехода через реку Обь в Сургутском районе
2	Амурская область	Строительство	Строительство мостового перехода через р.Зея в г. Благовещенск
3	Волгоградская область	Строительство	Завершение строительства мостового перехода через реку Волга в городе Волгограде. Второй пусковой комплекс
4	Севастополь	Строительство	Строительство мостового перехода через Севастопольскую бухту в городе Севастополь
5	Красноярский край	Строительство	Строительство автодорожного моста через р. Енисей в районе п. Высокогорский в Енисейском районе Красноярского края
6	Нижегородская область	Строительство	Строительство мостового перехода через реку Волга в районе Подновье и путепровода тоннельного типа
7	Новосибирская область	Строительство	Строительство мостового перехода через реку Обь в городе Новосибирске и необходимых транспортных развязок
8	Омская область	Строительство	Строительство автомобильной дороги по правобережной набережной реки Иртыш со строительством мостового перехода в устье реки Омь от моста им. 60-летия ВЛКСМ до Ленинградского моста (участок от моста им. 60-летия Победы до моста имени 60-летия ВЛКСМ)
9	Республика Коми	Строительство	Строительство мостового перехода через реку Печора у с.Усть-Уса
10	Респ. Саха(Якутия)	Строительство	Строительство мостового перехода через реку Алдан на автомобильной дороге федерального значения "Колыма"
11	Республика Башкортостан	Строительство	Строительство автомобильной дороги «Новый выезд из г. Уфы на автомобильную дорогу М-5 «Урал» («Восточный выезд»): мост через р. Уфу, туннель
12	Республика Бурятия	Строительство	Строительство моста через р. Уда и Транссибирскую магистраль в створе ул. Сахьяновой и 3-я Транспортная в Улан-Удэ
13	Республика Саха (Якутия)	Строительство	Строительство совмещенного мостового перехода через реку Лена в районе города Якутска
14	Самарская область	Строительство	Реконструкция мостового перехода через реку Сок на км 0+250 автомобильной дороги Волжский - Курумоч - "Урал"
15	Самарская область	Строительство	Строительство мостового перехода через реку Волгу с обходом городского округа Тольятти и выходом на автомобильную дорогу М-5 "Урал"
16	Самарская область	Строительство	Строительство мостового перехода «Фрунзенский» через реку Самару с выходом на а/д «Автодорожный маршрут «Европа - Западный Китай». I этап (очередь): от ул. Фрунзе до ул. Шоссейная включая транспортные развязки. II этап (очередь): от ул. Шоссейная до границы городского округа Самара
17	Саратовская область	Строительство	Строительство мостового перехода через реку Волга у с. Увек (Южный створ)

18	Саратовская область	Строительство	Реконструкция мостового перехода через реку Волга на участке Саратов -Урбах Приволжской железной дороги
19	Саратовская область	Строительство	Строительство мостового перехода через реку Волга между городами Саратов и Энгельс (через остров Казачий)
20	Тверская область	Строительство	«Строительство мостового перехода через реку Волга в г. Твери (Западный мост)» (в т. ч. ПИР)» Тверской области
21	Томская область	Строительство	Строительство Центрального мостового перехода через р. Томь (г. Томск)
22	Хабаровский край, Сахалинская область	Строительство	Строительство мостового перехода пролива Невельского (мост на о. Сахалин) и подходов к нему (железнодорожная линия Селихин – Ныш)
6. Аэропорты			
6.1. Потенциальные глобальные авиахабы			
1	Москва, Московская область	Строительство/ реконструкция	Развитие Московского авиаузла
2	Санкт-Петербург	Строительство/ реконструкция	Развитие аэропорта Пулково, включая его мультимодальную интеграцию
3	Новосибирская область	Строительство/ реконструкция	Реконструкция аэропортового комплекса "Голмачево" (г. Новосибирск)
4	Свердловская область	Строительство/ реконструкция	Строительство второй независимой взлетно-посадочной полосы аэродрома Екатеринбург (Кольцово). Реконструкция аэропортового комплекса международного аэропорта Кольцово, г. Екатеринбург
6.2. Национальные авиахабы			
1	Иркутская область	Строительство	Строительство нового аэропортового комплекса, (г. Иркутск)
2	Калининградская область	Строительство/ реконструкция	Реконструкция аэропорта Калининград
3	Краснодарский край	Строительство/ реконструкция	Развитие инфраструктуры аэропорта "Пашковский", Краснодар
4	Красноярский край	Строительство/ реконструкция	Реконструкция сооружения - рулежные дорожки
5	Приморский край	Строительство/ реконструкция	Развитие инфраструктуры аэропорта "Кневичи", Владивосток
6	Ростовская область	Строительство/ реконструкция	Развитие инфраструктуры аэропорта "Платов", Ростов-на-Дону

7	Самарская область	Строительство/ реконструкция	Аэропортовый комплекс "Курумоч", реконструкция взлетно-посадочной полосы - 1, взлетно-посадочной полосы - 2 с удлинением ее до 3500 м, магистральных рулежных дорожек, рулежных дорожек, перрона, водосточно-дренажной системы, очистных сооружений, ограждения аэродрома, объездной автодороги, замена светосигнального оборудования, увеличение пассажирооборота в 2 раза в целях увеличения не менее чем на 350 тыс. пассажиров в год объема перевозок через аэропорт Искусственная взлетно-посадочная полоса - 1 2548 x 60 м, искусственная взлетно-посадочная полоса - 2 3001 x 45 м, количество мест стоянки воздушных судов - 56. Самарский укрупненный центр Единой системы организации воздушного движения, реконструкция и техническое перевооружение
8	Ставропольский край	Строительство/ реконструкция	Реконструкция аэропортового комплекса (г. Минеральные Воды, Ставропольский край) (2 этап)
9	Хабаровский край	Строительство/ реконструкция	Реконструкция аэропортового комплекса "Новый" (г. Хабаровск)
6.3. Региональные аэропорты			
1	Алтайский край	Строительство/ реконструкция	Реконструкция аэропортового комплекса "Михайловка" (г. Барнаул)
2	Амурская область	Строительство/ реконструкция	Строительство и реконструкция аэропортового комплекса «Игнатьево» (г. Благовещенск)
3	Архангельская область	Строительство/ реконструкция	Реконструкция аэропортового комплекса «Талаги» (г. Архангельск)
4	Астраханская область	Строительство/ реконструкция	Развитие инфраструктуры аэропорта в г. Астрахани
5	Брянская область	Строительство/ реконструкция	Реконструкция аэропортового комплекса в г. Брянске
6	Воронежская область	Строительство/ реконструкция	Реконструкция аэропортового комплекса "Чертовицкое" (г. Воронеж)
7	Забайкальский край	Строительство/ реконструкция	Реконструкция аэропортового комплекса "Кадала" (г. Чита)
8	Иркутская область	Строительство/ реконструкция	Реконструкция объектов аэропортового комплекса г. Братск
9	Кабардино-Балкарская Республика	Строительство/ реконструкция	Реконструкция взлетно-посадочной полосы Международного аэропорта "Нальчик"
10	Камчатский край	Строительство/ реконструкция	Аэропорт г. Петропавловска-Камчатского (Елизово), реконструкция взлетно-посадочной полосы, рулежных дорожек, перрона, водосточно-дренажной системы, замена светосигнального оборудования, строительство (реконструкция) аварийно-спасательной станции (Камчатский край, Елизовский район)

11	Кемеровская область	Строительство/ реконструкция	Аэропортовый комплекс г.Кемерово, реконструкция рулежных дорожек, перрона, мест стоянки воздушных судов, аварийно-спасательной станции
12	Кемеровская область	Строительство/ реконструкция	Аэропортовый комплекс "Спиченково" (г. Новокузнецк), реконструкция взлетно-посадочной полосы, перрона, рулежных дорожек и мест стоянки воздушных судов, водосточно-дренажной системы, замена светосигнального оборудования, строительство (реконструкция) аварийно-спасательной станции
13	Кировская область	Строительство/ реконструкция	Реконструкция искусственных покрытий и водосточно-дренажной сети аэродрома аэропорта "Киров" (корректировка проекта). Строительство САСС
14	Краснодарский край	Строительство/ реконструкция	Развитие инфраструктуры аэропорта в г. Анапе
15	Краснодарский край	Строительство/ реконструкция	Развитие инфраструктуры аэропорта в г. Сочи
16	Красноярский край	Строительство/ реконструкция	Реконструкция объектов аэродромной инфраструктуры аэропорта «Алыкель», г. Норильск
17	Красноярский край	Строительство/ реконструкция	Реконструкция аэропортового комплекса г. Норильска
18	Курганская область	Строительство/ реконструкция	Развитие аэропорта г. Курган, искусственная взлетно-посадочная полоса 2601 x 42 м, количество мест стоянки воздушных судов - 20
19	Липецкая область	Строительство/ реконструкция	Реконструкция и развитие аэропорта в г. Липецке
20	Магаданская область	Строительство/ реконструкция	Комплексный проект по реконструкции аэропортового комплекса "Сокол". Реконструкция аэропортового комплекса "Сокол", 2 этап, г. Магадан
21	Мурманская область	Строительство/ реконструкция	Реконструкция аэропортового комплекса г. Мурманске
22	Мурманская область	Строительство/ реконструкция	Реконструкция и развитие инфраструктуры аэропорта Мурманск. Реконструкция (строительство) объектов аэропортовой инфраструктуры, в т.ч. пассажирского терминала, инженерных сооружений, обновление техники и оборудования
23	Ненецкий автономный округ	Строительство/ реконструкция	Реконструкция аэропортового комплекса г. Нарьян-Маре
24	Нижегородская область	Строительство/ реконструкция	Реконструкция аэропорота "Стригино", г. Нижний Новгород
25	Новгородская область	Строительство/ реконструкция	Развитие инфраструктуры аэропорта "Кречевицы", г. Великий Новгород
26	Омская область	Строительство/ реконструкция	Строительство международного аэропорта "Омск-Федоровка"
27	Оренбургская область	Строительство/ реконструкция	Реконструкция аэропортового комплекса г. Оренбург

28	Оренбургская область	Строительство/ реконструкция	Реконструкция аэропортовый комплекс в г. Орске
29	Пензенская область	Строительство/ реконструкция	Строительство аэровокзала в г. Пензе
30	Пермский край	Строительство/ реконструкция	Реконструкция инженерных сооружений аэропортового комплекса "Большое Савино" (г. Пермь)
31	Республика Коми	Строительство/ реконструкция	Реконструкция аэропорта "Воркута"
32	Республика Алтай	Строительство/ реконструкция	Строительство международного терминала в аэропорту г. Горно-Алтайска
33	Республика Бурятия	Строительство/ реконструкция	Реконструкция искусственной взлётно-посадочной полосы (ИВПП) 2700x45 "Восточный" (Улан-Удэ)
34	Республика Карелия	Строительство/ реконструкция	Реконструкция и техническое перевооружение комплексом средств управления воздушным движением, радиотехнического обеспечения полетов и авиационной электросвязи аэропортов, Петрозаводск
35	Республика Коми	Строительство/ реконструкция	Международный аэропорт "Соколовка", аэропорт федерального значения (реконструкция, строительство), г. Сыктывкар
36	Республика Крым	Строительство/ реконструкция	Развитие аэропортового комплекса "Симферополь"
37	Республика Мордовия	Строительство/ реконструкция	Аэропортовый комплекс г. Саранска, реконструкция аэропортового комплекса: взлетно-посадочной полосы, перрона, рулежных дорожек, внутриаэродромных дорог, патрульной дороги и ограждения аэродрома, устройство водосточно-дренажной системы, замена светосигнального оборудования. Искусственная взлетно-посадочная полоса
38	Республика Саха (Якутия)	Строительство/ реконструкция	Реконструкция ИВПП-2 аэропорта Якутск (III очередь строительства)
39	Республика Татарстан	Строительство/ реконструкция	Реконструкция аэропортового комплекса "Бегишево", г. Нижнекамск
40	Саратовская область	Строительство/ реконструкция	Строительство аэропортового комплекса "Центральный" (г. Саратов) 1 очередь строительства (объекты федеральной собственности), г. Саратов
41	Сахалинская область	Строительство/ реконструкция	Аэропорт г. Южно-Сахалинска (Хомутово), модернизация аэропорта
42	Севастополь	Строительство/ реконструкция	Реконструкция международного аэропорта "Бельбек"
43	Ставропольский край	Строительство/ реконструкция	Реконструкция аэропортового комплекса "Шпаковское" (г. Ставрополь)
44	Томская область	Строительство/ реконструкция	Реконструкция аэропортового комплекса "Богашево" (г. Томск)

45	Тюменская область	Строительство/ реконструкция	Реконструкция аэропорта "Рошино" (г. Тюмень)
46	Удмуртская Республика	Строительство/ реконструкция	Реконструкция аэропортового комплекса в г. Ижевске
47	Ульяновская область	Строительство/ реконструкция	Развитие инфраструктуры аэропорта "Восточный", г. Ульяновск
48	Ханты-Мансийский автономный округ	Строительство/ реконструкция	Аэропортовый комплекс в г. Ханты-Мансийске
49	Ханты-Мансийский автономный округ	Строительство/ реконструкция	Реконструкция аэропорта в г. Нижневартовске
50	Ханты-Мансийский автономный округ	Строительство/ реконструкция	Реконструкция аэропорта в г. Сургуте
51	Челябинская область	Строительство/ реконструкция	Реконструкция аэропортового комплекса "Баландино" (г. Челябинск)
52	Челябинская область	Строительство/ реконструкция	Реконструкция аэропорта в г. Магнитогорске
53	Чеченская Республика	Строительство/ реконструкция	Реконструкция и строительство аэропорта Грозный "Северный"
54	Чукотский автономный округ	Строительство/ реконструкция	Реконструкция аэропорта Беринговский
55	Ярославская область	Строительство/ реконструкция	Реконструкция искусственных покрытий аэродрома "Туношна", г. Ярославль
6.4. Местные аэропорты			
1	Алтайский край	Строительство/ реконструкция	Реконструкция аэропортового комплекса в г. Бийске
2	Амурская область	Строительство/ реконструкция	Реконструкция аэропортового комплекса в г. Тында
3	Амурская область	Строительство/ реконструкция	Реконструкция аэропортового комплекса в г. Зея
4	Амурская область	Строительство/ реконструкция	Реконструкция аэропортового комплекса в г. Экимчан
5	Амурская область	Строительство/ реконструкция	Реконструкция посадочной площадки Бомнак
6	Амурская область	Строительство/ реконструкция	Реконструкция инженерных сооружений аэропортового комплекса "Хурба" (г. Комсомольск-на-Амуре)
7	Архангельская область	Строительство/ реконструкция	Реконструкция аэропортового комплекса «Соловки», о. Соловецкий

8	Архангельская область	Строительство/ реконструкция	Реконструкция комплексов управления воздушным движением в Лешуконском и Мезене
9	Вологодская область	Строительство/ реконструкция	Реконструкция аэропорта в г. Великий Устюг
10	Забайкальский край	Строительство/ реконструкция	Реконструкция аэропорта с. Чара
11	Камчатский край	Строительство/ реконструкция	Реконструкция аэропорта Никольское
12	Камчатский край	Строительство/ реконструкция	Реконструкция аэропорта Мильково
13	Камчатский край	Строительство/ реконструкция	Реконструкция аэропорта Оссора
14	Камчатский край	Строительство/ реконструкция	Строительство аэропорта Тилички
15	Камчатский край	Строительство/ реконструкция	Строительство аэропорта Тигиль
16	Камчатский край	Строительство/ реконструкция	Реконструкция аэропорта Усть-Хайрюзово
17	Камчатский край	Строительство/ реконструкция	Реконструкция аэропорта Усть-Камчатск
18	Камчатский край	Строительство/ реконструкция	Реконструкция аэропорта Пахачи
19	Камчатский край	Строительство/ реконструкция	Реконструкция аэропорта Соболево
20	Камчатский край	Строительство/ реконструкция	Реконструкция аэропорта Озерная
21	Камчатский край	Строительство/ реконструкция	Реконструкция аэропорта Палана
22	Кемеровская область	Строительство/ реконструкция	Аэропортовый комплекс г. Таштагола, реконструкция покрытий аэродрома, проведение мероприятий по отводу воды, замена светосигнального оборудования
23	Ленинградская область	Строительство/ реконструкция	Реконструкция взлётно-посадочных полос аэродрома "Сиверский"
24	Магаданская область	Строительство/ реконструкция	Реконструкция аэропорта Северо-Эвенск
25	Магаданская область	Строительство/ реконструкция	Реконструкция аэропорта Сеймчан

26	Мурманская область	Строительство/ реконструкция	Реконструкция (восстановление) искусственных покрытий взлетно-посадочной полосы (ИВПП), реконструкция инженерных сетей электроснабжения, очистных сооружений, сетей связи аэропортового комплекса (г. Апатиты) (аэропортовая инфраструктура)
27	Ненецкий автономный округ	Строительство/ реконструкция	Реконструкция аэропортового комплекса п. Амдерма
28	Оренбургская область	Строительство/ реконструкция	Реконструкция аэродрома в г. Бугуруслане
29	Республика Алтай	Строительство/ реконструкция	Реконструкция аэропортового комплекса с. Кош-Агач
30	Республика Алтай	Строительство/ реконструкция	Реконструкция аэропортового комплекса с. Усть-Кокса
31	Республика Бурятия	Строительство/ реконструкция	Реконструкция взлетно - посадочной полосы в п. Горячинск
32	Республика Бурятия	Строительство/ реконструкция	Реконструкция взлетно - посадочной полосы в п. Таксимо
33	Республика Бурятия	Строительство/ реконструкция	Реконструкция взлетно - посадочной полосы в п. Нижнеангарске
34	Республика Коми	Строительство/ реконструкция	Реконструкция аэропорта "Усинск"
35	Республика Коми	Строительство/ реконструкция	Реконструкция аэропорт "Ухта"
36	Республика Саха (Якутия)	Строительство/ реконструкция	Строительство аэропортового комплекса г. Мирного (принадлежит Акционерное предприятие "АЛРОСА")
37	Республика Саха (Якутия)	Строительство/ реконструкция	Реконструкция аэропорта Нюрба
38	Республика Саха (Якутия)	Строительство/ реконструкция	Реконструкция аэропорта Черский
39	Республика Саха (Якутия)	Строительство/ реконструкция	Реконструкция аэропортового комплексаг Жиганск
40	Республика Саха (Якутия)	Строительство/ реконструкция	Реконструкция аэропорта Верхневиллюйск
41	Республика Саха (Якутия)	Строительство/ реконструкция	Реконструкция аэропорта Депутатский
42	Республика Саха (Якутия)	Строительство/ реконструкция	Реконструкция аэропорта Хандыга
43	Республика Саха (Якутия)	Строительство/ реконструкция	Реконструкция аэропорта Белая Гора

44	Республика Саха (Якутия)	Строительство/ реконструкция	Реконструкция аэропорта Вилюйск
45	Республика Саха (Якутия)	Строительство/ реконструкция	Реконструкция (восстановление) аэродрома аэропорта Нерюнгри
46	Республика Саха (Якутия)	Строительство/ реконструкция	Реконструкция аэропорта Сангар
47	Республика Саха (Якутия)	Строительство/ реконструкция	Реконструкция аэропортового комплекса "Полярный" (пос. Удачный)
48	Республика Саха (Якутия)	Строительство/ реконструкция	Реконструкция аэропортового комплекса г. Усть-Нера
49	Республика Саха (Якутия)	Строительство/ реконструкция	Реконструкция аэропортового комплекса г. Маган
50	Республика Саха (Якутия)	Строительство/ реконструкция	Реконструкция аэропорта Ленск
51	Республика Саха (Якутия)	Строительство/ реконструкция	Реконструкция аэропорта Саскылах
52	Республика Саха (Якутия)	Строительство/ реконструкция	Реконструкция (строительство) аэропорта Зырянка
53	Республика Саха (Якутия)	Строительство/ реконструкция	Реконструкция аэропорта Оленек
54	Республика Саха (Якутия)	Строительство/ реконструкция	Реконструкция аэропорта Батагай
55	Республика Саха (Якутия)	Строительство/ реконструкция	Реконструкция аэропорта Сунтар
56	Республика Саха (Якутия)	Строительство/ реконструкция	Реконструкция аэропорта Мома
57	Республика Саха (Якутия)	Строительство/ реконструкция	Реконструкция аэропорта Усть-Куйга
58	Республика Саха (Якутия)	Строительство/ реконструкция	Реконструкция аэропорта Усть-Мая
59	Республика Саха (Якутия)	Строительство/ реконструкция	Реконструкция аэропорта Алдан
60	Республика Саха (Якутия)	Строительство/ реконструкция	Реконструкция аэропорта Олекминск
61	Сахалинская область	Строительство/ реконструкция	Реконструкция аэродрома Оха
62	Тюменская область	Строительство/ реконструкция	Развитие аэропорта в г. Тобольске

63	Хабаровский край	Строительство/ реконструкция	Реконструкция аэропорта Херпучи
64	Хабаровский край	Строительство/ реконструкция	Реконструкция аэродрома Аян (Мунук)
65	Хабаровский край	Строительство/ реконструкция	Реконструкция аэродрома Охотск
66	Ханты-Мансийский автономный округ - Югра	Строительство/ реконструкция	Аэропортовый комплекс в г. Урай
67	Чукотский автономный округ	Строительство/ реконструкция	Реконструкция аэропорта Омолон
68	Чукотский автономный округ	Строительство/ реконструкция	Реконструкция аэропортового комплекса в г. Певеке
69	Чукотский автономный округ	Строительство/ реконструкция	Реконструкция аэропорта Залив Креста
70	Чукотский автономный округ	Строительство/ реконструкция	Реконструкция аэропорта Кепервеем
71	Чукотский автономный округ	Строительство/ реконструкция	Реконструкция аэропортового комплекса "Лаврентий"
72	Чукотский автономный округ	Строительство/ реконструкция	Реконструкция аэропортового комплекса "Бухта Провидения"
73	Чукотский автономный округ	Строительство/ реконструкция	Реконструкция аэропортового комплекса в г. Марково
6.5. Грузовые мультимодальные хабы при аэропортах			
1	Свердловская область, Самарская область, Новосибирская область, Ростовская область, Красноярский край	Строительство	Формирование узловых грузовых мультимодальных транспортно-логистических центров на базе аэропортов: Екатеринбург, Самара, Новосибирск, Ростов-на-Дону, Красноярск
7. Морские порты			
7.1. Порты Азово-Черноморского бассейна			
1	Севастополь	Строительство/ реконструкция	Строительство и реконструкция объектов портовой инфраструктуры г. Севастополя
2	Краснодарский край	Строительство	Создание сухогрузного района морского порта Тамань (объекты морской инфраструктуры). Реконструкция Таманской базы сжиженных углеводородов. Реализация проекта по строительству зернового терминала в морском порту Тамань. Создание перевалочной базы крупногабаритных и тяжеловесных грузов в морском порту Тамань. Строительство таманского терминала навалочных грузов ООО "ОТЭКО-Портсервис"

3	Краснодарский край	Строительство/ реконструкция	Комплекс береговой и морской инфраструктуры в морском порту Геленджик
4	Краснодарский край	Строительство/ реконструкция	Реконструкция и модернизация объектов портовой инфраструктуры в морском порту Новороссийск
5	Краснодарский край	Строительство	Перевалочный комплекс жидких химических продуктов в порту Темрюк
6	Краснодарский край	Строительство	Строительство перегрузочного комплекса для перевалки контейнеров в морском порту Азов
7	Республика Крым	Строительство/ реконструкция	Строительство и реконструкция объектов портовой инфраструктуры морского порта Керчь, I и II этапы
8	Республика Крым	Строительство/ реконструкция	Реконструкция гидротехнических сооружений пассажирского района морского порта г. Ялты
9	Республика Крым	Строительство/ реконструкция	Строительство и реконструкция объектов портовой инфраструктуры морского порта г. Евпатории
10	Республика Крым	Строительство/ реконструкция	Строительство и реконструкция объектов портовой инфраструктуры морского порта г. Феодосии
11	Ростовская область	Строительство/ реконструкция	Развитие мультимодального транспортно-логистического узла "Ростовский универсальный порт"
12	Ростовская область	Строительство	Строительство универсального портового перегрузочного комплекса в морском порту Таганрог в районе Северного мола
7.2. Порты Каспийского бассейна			
1	Астраханская область	Строительство	Строительство объектов федеральной собственности морского торгового порта Оля, Астраханская область
2	Астраханская область	Реконструкция	Реконструкция морского порта, г. Астрахань
3	Республика Дагестан	Строительство	Строительство нового глубоководного морского порта (терминала), г. Каспийск
4	Республика Дагестан	Реконструкция	Реконструкция морского порта, г. Махачкала
5	Республика Калмыкия	Строительство	Строительство морского порта в Республике Калмыкия, г. Лагань
7.3. Порты Балтийского (Северо-Западного) бассейна			
1	Калининградская область	Строительство	Строительство морского международного грузопассажирского района в г. Пионерский
2	Калининградская область	Строительство	Строительство регазификационного терминала в Калининградской области
3	Калининградская область	Строительство/ реконструкция	Реконструкция контейнерного терминала в г. Балтийск
4	Калининградская область	Строительство/ реконструкция	Реконструкция берегоукрепления оградительных дамб Калининградского морского канала
5	Ленинградская область	Строительство	Строительство терминала по производству и перегрузке сжиженного природного газа в порту Высоцк, терминала в районе КС «Портовая»

6	Ленинградская область	Строительство	Строительство терминала перевалки минеральных удобрений в морском порту Усть-Луга
7	Ленинградская область	Строительство	Строительство паромов для железнодорожной паромной переправы Усть-Луга – Балтийск
8	Санкт-Петербург	Строительство	Строительство новых и реконструкция существующих терминалов, дноуглубление в морском порту Большой порт Санкт-Петербург (строительство морского топливного терминала «Турухтанские острова»); реконструкция терминала для отгрузки минеральных удобрений на четвертом районе Большого порта Санкт-Петербург (причал № 105)
7.4. Порты Дальневосточного бассейна			
1	Камчатский край	Строительство/ реконструкция	Развитие морского порта Петропавловск-Камчатский (строительство и реконструкция терминалов, причалов, объектов навигационно-гидрографического обеспечения, укрепление сейсмоустойчивости). Реконструкция комплекса гидротехнических сооружений (12 причалов)
2	Камчатский край	Строительство	Строительство морского терминала по перевалке нефтепродуктов в районе бухты Елизарово, Приморский край НК "Роснефть"
3	Магаданская область	Строительство/ реконструкция	Реконструкция объектов федеральной собственности (гидротехнических сооружений) в морском порту Магадан
4	Приморский край	Строительство	Строительство Морского терминала в заливе Восток комплекса нефтеперерабатывающих и нефтехимических производств ЗАО "Восточная нефтехимическая компания"
5	Приморский край	Строительство	Развитие морского порта Восточный (строительство морских терминалов, гидротехнических сооружений). В том числе строительство 3-й очереди угольного комплекса (ППК-3); реконструкция гидротехнических сооружений: причала № 34, причала № 35, подходного канала к причалам 31-35, акватории причала № 34, акватории причала № 35
6	Приморский край	Строительство	Строительство специализированного угольного перегрузочного комплекса общего пользования в районе м. Открытый, Приморский край (бухта Беззащитная)
7	Приморский край	Строительство	Строительство угольного терминала в районе бухты Суходол, морской порт Владивосток (1-й этап)
8	Приморский край	Строительство	Строительство транспортно-перегрузочного комплекса по перевалке СУГ в районе бухты Перевозной
9	Приморский край	Строительство	Развитие транспортного узла «Восточный - Находка» (Приморский край) ГК "Сумма"
11	Приморский край	Строительство	Развитие порта пгт. Зарубино. Строительство объектов федеральной собственности. Строительство терминалов: контейнерного, бункеровочного, зернового.
12	Приморский край	Строительство	Строительство терминального комплекса навалочных и контейнерных грузов в бухте Славянка Хасанского района

13	Приморский край	Строительство/ реконструкция	Техническое перевооружение морского порта Посыет
14	Сахалинская область	Строительство/ реконструкция	Реконструкция морских терминалов Южно-Курильск, Курильск, Северо-Курильск и с. Мало-курильское Берегоукрепление в бухте Малокурильская порпункт Малокурильское (реконструкция) грузовой пирс Реконструкция Северо-Курильского порпункта
15	Сахалинская область	Строительство/ реконструкция	Терминал Углегорск морского порта Шахтерск, реконструкция терминала проектной мощностью 3 млн. тонн (Сахалинская область).
16	Сахалинская область	Строительство/ реконструкция	Реконструкция объектов федеральной собственности , строительство пассажирского терминала в морском порте Корсаков (с возможностью приема круизных лайнеров)
17	Сахалинская область	Строительство/ реконструкция	Реконструкция объектов федеральной собственности в морском порте Невельск
18	Сахалинская область	Строительство/ реконструкция	Реконструкция входных молов морского порта Холмск, береговых сооружений автомобильно-железнодорожного паромного сообщения Ванино - Холмск в порту, реконструкция причала N 8 для перевалки 1 млн. тонн угля
19	Хабаровский край	Строительство	Строительство угольного перегрузочного терминала в районе м. Бурный
20	Хабаровский край	Строительство/ реконструкция	1. Реконструкция береговых сооружений автомобильно–железнодорожного паромного сообщения "Ванино–Холмск" в морском порту Ванино. Строительство портового комплекса для перегрузки глинозема в бухте Ванино 2. Строительство специализированного угольного перегрузочного комплекса в бухте Мучке (полное развитие) (17500 млн. руб.)
21	Хабаровский край	Строительство	Строительство универсального морского порта «Самарга»
7.5. Порты Арктического бассейна			
1	Архангельская область	Строительство/ реконструкция	Морской порт Архангельск, строительство нового грузового района и реконструкция подходного канала, глубоководного района "Северный" в северной части порта для перевалки угля, минеральных удобрений, контейнеров мощностью 28 млн. тонн. Реконструкция и строительство объектов инфраструктуры порта Архангельск (обеспечение безопасности плавания; повышение пропускной способности причалов; реконструкция терминалов и акватории для обслуживания рыбопромыслового флота; реконструкция объектов ГМССБ; реконструкция навигационно-гидрографического обеспечения морских путей)
2	Архангельская область	Строительство	Строительство портового комплекса в бухте Безымянной на острове Южный архипелага Новая Земля
3	Красноярский край	Строительство	Строительство угольного терминала «Чайка» в морском порту Диксон

4	Мурманская область	Строительство	Дноуглубление акватории и водных подходов для угольного терминала, создание базы обслуживающего флота с необходимой береговой инфраструктурой, дноуглубление акватории и водных подходов для нефтеналивного терминала. Реконструкция объектов второго и третьего грузового района морского порта Мурманск
5	Ненецкий автономный округ	Строительство	Строительство глубоководного порта Индига
6	Республика Саха (Якутия)	Строительство/ реконструкция	Реконструкция объектов федеральной собственности в морском порту Тикси
7	Чукотский автономный округ	Строительство	Строительство паромно-пассажирского причала на левом берегу Анадырского лимана в п. Угольные Копи
8	Чукотский автономный округ	Строительство/ реконструкция	Реконструкция объектов федеральной собственности в морском порту Певек. Береговые гидротехнические сооружения для плавучей атомной теплоэлектростанции
9	Чукотский автономный округ	Строительство/ реконструкция	Реконструкции объектов федеральной собственности в морском порту Беринговский
10	Ямало-Ненецкий автономный округ	Строительство	Строительство объектов морского порта Сабетта (судоходного подходного канала на Обской губе, терминала СПГ и ГК "Утренний")
8. Северный морской путь			
1	Арктическая зона	Строительство	Мероприятия по обеспечению безопасности мореплавания (функционирование СНО и ГЛОНАСС), съемка рельефа дна акватории СМП, строительство базы Госморспасслужбы)
2		Строительство/ реконструкция	Строительство и модернизация флота (атомный ледокольный флот, дизель-ледоколы, многофункциональные аварийно-спасательные, гидрографические и промерные суда)
3	Мурманская область	Строительство	Строительство базы и причала для стоянки судов Северного филиала ФГБУ "Морспасслужба" в г. Мурманске
9. Пограничные переходы (АПП - автомобильный пункт пропуска, ЖДПП - железнодорожный пункт пропуска, МПП - морской пункт пропуска)			
1	Амурская область	Строительство	АПП Кани-Курган
2	Брянская область	Строительство/ реконструкция	АПП Троебортное
3	Еврейская автономная область	Строительство	ЖДПП Нижнеленинское
4	Забайкальский край	Строительство/ реконструкция	АПП и ЖДПП Забайкальск
5	Забайкальский край	Строительство/ реконструкция	АПП Староцурухайтуйский

6	Калининградская область	Строительство/ реконструкция	Все автодорожные и железнодорожные пункты пропуска
7	Камчатский край	Строительство/ реконструкция	МПП Петропавловск-Камчатский
8	Краснодарский край	Строительство/ реконструкция	МПП Новороссийск, МПП Туапсе
9	Курганская область	Строительство/ реконструкция	АПП и ЖДПП Петухово
10	Ленинградская область	Строительство/ реконструкция	АПП и ЖДПП Ивангород, АПП Торфяновка и ЖДПП Бусловская
11	Ленинградская область	Строительство/ реконструкция	МПП Большой порт Санкт-Петербург, МПП Усть-Луга
12	Ленинградская область	Строительство/ реконструкция	АПП Брусничное, АПП Светогорск
13	Мурманская область	Строительство/ реконструкция	МПП Мурманск
14	Оренбургская область	Строительство/ реконструкция	АПП и ЖДПП Сагарчин
15	Оренбургская область	Строительство/ реконструкция	АПП Маштаково
16	Приморский край	Строительство/ реконструкция	АПП Краскино и ЖДПП Махалино, ЖДПП Хасан, АПП и ЖДПП Пограничный
17	Приморский край	Строительство/ реконструкция	МПП Владивосток, МПП Восточный, МПП Зарубино, МПП Находка
18	Приморский край	Строительство/ реконструкция	АПП Марково, АПП Полтавка, АПП Турий Рог
19	Псковская область	Строительство/ реконструкция	АПП Куничная гора, АПП Убылинка, АПП и ЖДПП Ивангород, АПП Бурачки и ЖДПП Себеж
20	Республика Бурятия	Строительство/ реконструкция	АПП Кяхта и ЖДПП Наушки
21	Республика Дагестан	Строительство/ реконструкция	АПП Яраг-Казмаляр и ЖДПП Дербент
22	Республика Дагестан	Строительство/ реконструкция	МПП Махачкала
23	Республика Дагестан	Строительство	МПП Каспийск
24	Республика Дагестан	Строительство/ реконструкция	Техническое перевооружение воздушного пункта пропуска через государственную границу Российской Федерации в аэропорту г. Махачкалы

25	Республика Дагестан	Строительство/ реконструкция	АПП Ново-Филия
26	Республика Дагестан	Строительство/ реконструкция	АПП Гарах
27	Республика Дагестан	Строительство/ реконструкция	АПП Тагиркент - Казмаляр
28	Республика Северная Осетия - Алания	Строительство/ реконструкция	АПП Верхний Ларс
29	Республика Тыва	Строительство/ реконструкция	Придание аэропорту г. Кызыла статуса международного и открытие в нем международного пункта пропуска через государственную границу РФ
30	Ростовская область	Строительство/ реконструкция	МПП Азов, МПП Ростов-на-Дону
31	Саратовская область	Строительство/ реконструкция	АПП и ЖДПП Озинки
32	Сахалинская область	Строительство/ реконструкция	МПП Корсаков
33	Хабаровский край	Строительство	Строительство пункта пропуска на о. Большой Уссурийский
34	Челябинская область	Строительство/ реконструкция	АПП Бугристовое
10. Внутренние водные пути			
1	Амурская область, Хабаровский край, Еврейская автономная область	Строительство/ реконструкция	Разработка и реализация комплексного проекта реконструкции гидротехнических сооружений и водных путей Амурского бассейна
2	Архангельская область	Строительство/ реконструкция	Разработка и реализация комплексного проекта реконструкции Северо-Двинской шлюзованной системы
3	Астраханская область	Строительство/ реконструкция	Развитие речного порта Астрахань
4	Волгоградская область	Строительство/ реконструкция	Обустройство прилегающей территории и реконструкция пассажирских причалов в г. Волгограде
5	Вологодская область	Строительство	Выполнение дноуглубительных работ для создания судового хода в Рыбинском водохранилище
6	Вологодская область, Ленинградская область	Строительство/ реконструкция	Разработка и реализация комплексного проекта реконструкции Волго-Балтийского водного пути
7	Ивановская область	Строительство	Строительство портового хозяйства, способного принимать суда река-море, позволяющего объединить водный железнодорожный и автомобильный транспорт

8	Иркутская область	Строительство/ реконструкция	Развитие портовой и природоохранной инфраструктуры оз. Байкал: строительство новых причалов в с. Маритуй, с. Утулик, п. Толстый, п. Култук. Реконструкция волнозащитных сооружений п. Байкал. Капитально-восстановительный ремонт Порта «Байкал», создание ремонтной базы для судов в п. Байкал. Капитально-восстановительный ремонт грузопассажирский причал «Рогатка» и «Листвянка» (п. Листвянка), в т.ч. центр прием подсланевых вод + пункт приема ТБО. Создание порта для маломерных судов и порта для крупных судов в п. Листвянка. Строительство нового причала (Экопирс) в Бухте Песчаная. Строительство новых причалов в п. Большие Коты, п. Большое Голоустное, «Хужир» (о. Ольхон), в п. Бугульдейка, п. Бухта Базарная, с. Онгурен, д. Курма. Реконструкция причальных сооружений для паромной переправы п. Сахюрта. Создание сети речных вокзалов (г. Иркутск, п. Листвянка, МРС, г. Байкальск)
9	Иркутская область	Строительство/ реконструкция	Разработка и реализация комплексного проекта реконструкции гидротехнических сооружений и водных путей Ангарско-Енисейского бассейна
10	Костромская область	Строительство	Строительство речного порта в г. Костроме
11	Костромская область, Нижегородская область, Самарская область, Волгоградская область, Саратовская область, Астраханская область	Строительство/ реконструкция	Разработка и реализация комплексного проекта реконструкции гидротехнических сооружений водных путей Волжского бассейна
12	Красноярский край	Строительство/ реконструкция	Разработка и реализация комплексного проекта реконструкции гидротехнических сооружений и водных путей Енисейского бассейна
13	Ленинградская область	Строительство	Проектирование и строительство II нитки шлюза Нижне-Свирского гидроузла
14	Московская область	Строительство/ реконструкция	Разработка и реализация комплексного проекта реконструкции объектов инфраструктуры канала имени Москвы
15	Московская область	Строительство/ реконструкция	Комплексное развитие речных транспортных узлов, включая создание Дмитровского межрегионального мультимодального логистического центра
16	Нижегородская область	Строительство	Строительство Нижегородского низконапорного гидроузла на р. Волга
17	Нижегородская область	Строительство	Строительство грузового речного порта в районе г. Бор
18	Новосибирская область, Омская область, Тюменская область, Томская область, Ханты-Мансийский автономный округ, Ямало-Ненецкий автономный округ	Строительство/ реконструкция	Разработка и реализация комплексного проекта реконструкции гидротехнических сооружений и водных путей Обь-Иртышского бассейна
19	Омская область	Строительство	Строительство Красногорского водоподъемного гидроузла на р. Иртыш
20	Пермский край	Строительство/ реконструкция	Разработка и реализация комплексного проекта реконструкции гидротехнических сооружений Камского бассейна
21	Республика Бурятия	Строительство/ реконструкция	Развитие портовой инфраструктуры оз. Байкал: п. Выдрино, п. Нижнеангарск, п. Усть-Баргузин, г. Улан-Удэ

22	Республика Карелия	Строительство/ реконструкция	Разработка и реализация комплексного проекта реконструкции гидросооружений Беломорско–Балтийского канала
23	Республика Саха (Якутия)	Строительство	Развитие портовой инфраструктуры в п. Нижний Бестях и г. Якутске
24	Республика Саха (Якутия)	Строительство/ реконструкция	Разработка и реализация комплексного проекта реконструкции гидротехнических сооружений и водных путей Ленского бассейна
25	Республика Саха (Якутия)	Строительство/ реконструкция	Реконструкция и модернизация портовой инфраструктуры Зеленомысского речного порта
26	Ростовская область	Строительство	Строительство Багаевского гидроузла на р. Дон
27	Ростовская область	Строительство/ реконструкция	Разработка и реализация комплексного проекта реконструкции гидротехнических сооружений водных путей Азово–Донского бассейна
28	Ростовская область, Волгоградская область	Строительство/ реконструкция	Разработка и реализация комплексного проекта реконструкции Волго–Донского судоходного канала
29	Санкт-Петербург	Строительство	Строительство нового комплекса Речного вокзала
30	Тверская область	Строительство	Строительство речного порта в п. Завидово Конаковского района Тверской области
31	Томская область	Строительство/ реконструкция	Развитие транспортной инфраструктуры и судовых ходов на внутреннем водном пути федерального значения - реке Чулым в границах Томской области
32	Томская область	Строительство	Создание на базе речного порта г. Томска мультимодального терминального комплекса многоцелевого назначения (Городской округ город Томск)
33	Ярославская область	Строительство/ реконструкция	Речной порт Ярославль, причалы, пассажирский речной вокзал реконструкция

II. Объекты энергетической инфраструктуры

1. Объекты газоснабжения

1.1. Газопроводы и газораспределительные станции

1	Амурская область	Строительство	Газопровод-отвод и ГРС "Углегорск"
2	Вологодская область	Строительство	Газопровод-отвод к г. Харовск Харовского района Вологодской области
3	Вологодская область	Строительство	Газопровод-отвод к г. Устюжна, Вологодская область
4	Вологодская область	Строительство	Газопровод-отвод Галич - Мантурово - Шарья Костромской области
5	Воронежская область	Реконструкция	Реконструкция ГРС Воронеж-2А
6	город Москва	Реконструкция	Реконструкция газопровода-отвода и ГРС "Селятино" со строительством КРП-21
7	город Москва	Реконструкция	Реконструкция КРП-14
8	Краснодарский край	Реконструкция	Реконструкция ГРС ст. Медведовская Краснодарского края
9	Ленинградская область	Строительство	Газопровод-отвод к газораспределительной станции "Усть-Луга" от магистрального газопровода "Кохтла-Ярве - Ленинград"
10	Ленинградская область	Строительство	Газопровод-отвод и ГРС Ихала
11	Ленинградская область	Строительство	Газопровод-отвод к заводу "Балтийский СПГ"
12	Ленинградская область	Строительство	Газопровод-отвод к г. Приозерску, Ленинградская область

13	Ленинградская область	Строительство	Газопровод-отвод к п. Подборовье, Ленинградская область
14	Ленинградская область	Строительство	Расширение КС "Елизаветинская"
15	Ленинградская область	Строительство	Газопровод-отвод к п. Рассвет, Ленинградской области
16	Ленинградская область	Строительство	ГРС "Восточная-2"
17	Ленинградская область	Строительство	Расширение ГРС "Сестрорецк"
18	Московская область	Строительство	Строительство ГРС "Архангельское-2" с магистральным газопроводом-отводом Р = 5,5МПа
19	Московская область	Реконструкция	Реконструкция газопровода-отвода и ГРС "Селятино" со строительством КРП-20
20	Московская область	Строительство	Строительство ГРС "Жуково" с магистральным газопроводом - отводом Р=5,5 МПа вблизи д. Жуково
21	Московская область	Строительство	Строительство газопровода-отвода и ГРС в районе д. Митькино Одинцовского района Московской области
22	Московская область	Строительство	Строительство газопровода-отвода и ГРС в районе д. Невзорово Пушкинского района Московской области
23	Московская область	Реконструкция	Реконструкция КРП-13
24	Московская область	Реконструкция	Реконструкция КРП-14 с подводящими газопроводами-отводами
25	Московская область	Реконструкция	Реконструкция ГРС Архангельское Крюковского ЛПУМГ
26	Московская область	Реконструкция	Реконструкция ГРС "Дубна"
27	Нижегородская область	Строительство	Газопровод-отвод и ГРС Горбатовка
28	Пермский край	Строительство	ГРС "Любимов"
29	Республика Башкортостан	Реконструкция	Реконструкция ГРС-3 г. Уфа (Ново-Александровка)
30	Республика Дагестан	Реконструкция	Реконструкция ГРС "Кокрек"
31	Республика Дагестан	Реконструкция	Реконструкция ГРС "Мужукай"
32	Республика Карелия	Строительство	Газопровод-отвод и ГРС к городам Кириллов - Белозерск - Липин Бор - Вытегра Вологодской области
33	Республика Карелия	Строительство	Газопровод-отвод и ГРС Ихала
34	Республика Карелия	Строительство	Газопровод-отвод и ГРС Питкяранта
35	Республика Карелия	Строительство	Газопровод-отвод и ГРС Сортавала
36	Республика Карелия	Строительство	Газопровод Петрозаводск Кондопога
37	Республика Мордовия	Реконструкция	Реконструкция ГРС 2 Саранска Республики Мордовия
38	Республика Татарстан	Реконструкция	Реконструкция АГРС п/ф "Юбилейная"
39	Ростовская область	Реконструкция	Реконструкция ГРС "Новошахтинск"
40	Ростовская область	Реконструкция	Реконструкция ГРС Шахты-2 в Ростовском УМГ
41	Ростовская область	Реконструкция	Реконструкция ГРС "Гуково"
42	Рязанская область	Реконструкция	Реконструкция ГРС Михайлов и газопровод-отвод
43	Саратовская область	Строительство	Газопровод-отвод и ГРС в г. Балаково
44	Смоленская область	Строительство	Газопровод-отвод к д. Никитино Демидовского района Смоленской области
45	Ставропольский край	Реконструкция	Реконструкция газопровода-отвода и ГРС-4 г. Ставрополь

46	Тульская область	Реконструкция	Реконструкция ГРС Северо-Задонская
47	Тульская область	Реконструкция	Реконструкция ГРС "Ясногорск"
48	Тульская область	Реконструкция	Реконструкция ГРС Новотульская
49	Ульяновская область	Реконструкция	Реконструкция ГРС-52 Крестово Городище
50	Саратовская область	Строительство	ГРС "Новопушкинское"
51	Республика Крым	Строительство	газораспределительная станция Горностаевка
52	Республика Крым	Строительство	газораспределительная станция Веселое
53	Республика Крым	Строительство	газораспределительная станция - 4 Симферополь
54	Воронежская область	Реконструкция	Реконструкция АГРС "Бобров"
55	Московская область4	Строительство	ГРС «Бронницы» (Реконструкция)
56	Московская область	Строительство	ГРС «Электрогорск» (Реконструкция)
57	Московская область	Строительство	ГРС Снегири (Реконструкция)
58	Московская область	Строительство	ГРС «Якоть» (Реконструкция)
59	Московская область	Строительство	ГРС «Сынково» (Реконструкция)
60	Московская область	Строительство	ГРС «Раменское» (Реконструкция)
61	Московская область	Строительство	ГРС «Павловская Слобода» (Реконструкция)
62	Московская область	Строительство	ГРС «Орехово-Зуево» (Реконструкция)
63	Московская область	Строительство	Контрольно-распределительный пункт 13
64	Московская область	Строительство	ГРС «Павловский Посад» (Реконструкция)
65	Московская область	Строительство	ГРС «Березняки», Краснозаводск (Реконструкция)
66	Московская область	Строительство	ГРС Петровское (Раменский м.р.) (Реконструкция)
67	Московская область	Строительство	ГРС «Монино» (г.о. Лосино-Петровский, Ногинский м.р.) (Реконструкция)
68	Московская область	Строительство	ГРС «Пушкино» (Реконструкция)

69	Московская область	Строительство	ГРС «Зарайск» (Реконструкция)
70	Московская область	Строительство	ГРС «Сходня» (г.о. Химки) (Реконструкция)
71	Московская область	Строительство	ГРС «Подольск» (Реконструкция)
72	Московская область	Строительство	Строительство ГРС "Вельяминово"
73	Рязанская область	Строительство	реконструкция ГРС "Михайлов"
74	Смоленская область	Строительство	ГРС "Талашкино"
75	Смоленская область	Строительство	ГРС "Жуково"
76	Смоленская область	Строительство	ГРС "Сафоново"
77	Смоленская область	Реконструкция	ГРС Дорогобуж (реконструкция)
78	Тульская область	Реконструкция	Реконструкция ГРС Новотульская (г. Тула)
79	Тульская область	Реконструкция	Реконструкция ГРС Северо-Задонская
80	Тульская область	Строительство	Строительство ГРС Турино и ГРС Прокшино
81	Тульская область	Реконструкция	Реконструкция ГРС Ясногорская
82	Республика Адыгея	Строительство	Строительство ГРС "Новый Сад" с газопроводом-отводом
83	Алтайский край	Строительство	Магистральный газопровод "Алтай" (Магистральный газопровод "Сила Сибири-2")
84	Амурская область	Строительство	Магистральный газопровод "Сила Сибири"
85	Волгоградская область	Строительство	Расширение ЕСГ для обеспечения подачи газа в газопровод "Южный поток" (Восточный коридор)
86	Вологодская область	Строительство	Северо-Европейский газопровод, участок Грязовец - Выборг, II нитка
87	Вологодская область	Строительство	"Развитие газотранспортных мощностей ЕСГ Северо-Западного региона, участок Грязовец - КС Славянская"
88	Воронежская область	Строительство	Расширение ЕСГ для обеспечения подачи газа в газопровод "Южный поток" (Западный коридор)
89	Ленинградская область	Строительство	Развитие газотранспортных мощностей ЕСГ Северо-Западного региона, участок Грязовец - КС Славянская
90	Приморский край	Строительство	Магистральный газопровод Сахалин - Хабаровск - Владивосток
1. Объекты электроснабжения			
1	Амурская область	строительство (реконструкция)	Реконструкция ПС 220 кВ Хани с установкой вставки постоянного тока на базе СТАТКОМ мощностью 200 МВт.
2	Амурская область	строительство (реконструкция)	Реконструкция ПС 220 кВ «Магдагачи»
3	Амурская область	строительство (реконструкция)	Реконструкция ПС 220 кВ "Завитая"
4	Амурская область	строительство (реконструкция)	Проектно - изыскательские работы по реконструкции ПС 220 кВ "Ключевая"

5	Амурская область	строительство (реконструкция)	ВЛ 220 кВ Февральская – Рудная с ПС 220 кВ Рудная
6	Амурская область	строительство (реконструкция)	Строительство двух одноцепных заходов ВЛ 220 кВ Ключевая - Сиваки в РУ 220 кВ ПС 220 кВ НПС-23 с образованием ВЛ 220 кВ Ключевая - НПС-23 и ВЛ 220 кВ НПС-23 - Сиваки протяженностью 4 км (для ТП энергопринимающих устройств ООО "Транснефть-Дальний Восток")
7	Амурская область	строительство (реконструкция)	Строительство заходов ВЛ 220 кВ Амурская-Короли/т с отпайкой на ПС Белогорск в РУ 220 кВ ПС 220 кВ НПС-26 с образованием ВЛ 220 кВ Амурская - НПС-26 и ВЛ 220 кВ Короли/т - НПС-26 с отпайкой на ПС Белогорск протяженностью 2 км (для ТП энергопринимающих устройств ООО "Транснефть-Дальний Восток")
8	Амурская область	строительство (реконструкция)	ВЛ 220 кВ Благовещенская – Тамбовка (Журавли) – Варваровка с ПС 220 кВ Тамбовка (Журавли)
9	Амурская область	строительство (реконструкция)	Проектно - изыскательские работы по строительству заходов ВЛ 220 кВ Уруша/т – Ерофей Павлович/т в РУ 220 кВ ПС 220 кВ Сгибеево/т протяженностью 14 км (для ТП энергопринимающих устройств ОАО «РЖД»)
10	Амурская область	строительство (реконструкция)	Строительство ВЛ 500 кВ Зейская ГЭС - Амурская - Государственная граница (1 очередь "ВЛ 500 кВ "Амурская - Хэйхэ" (до госграницы с КНР), 2 очередь "ВЛ 500 кВ Зейская ГЭС - Амурская №2")
11	Амурская область	строительство (реконструкция)	Проектно-изыскательские работы по строительству заходов КВЛ Сквородино-Тында в РУ 220 кВ ПС 220 кВ Технолизинг для ТП энергопринимающих устройств ОАО "Технолизинг"
12	Амурская область	строительство (реконструкция)	ВЛ 220-500 кВ СВМ Ерковецкая ТЭЦ
13	Амурская область	строительство (реконструкция)	Проектно - изыскательские работы по строительству заходов ВЛ 220 кВ Амурская – Ледяная в ПП 220 кВ Зея протяженностью 12 км, строительство ПП 220 кВ Зея (для ТП энергопринимающих устройств АО «ДРСК»)
14	Амурская область	строительство (реконструкция)	ВЛ 220 кВ Благовещенская- Варваровка
15	Амурская область	строительство (реконструкция)	Амурский преобразовательный комплекс на ПС 220 кВ Хани
16	Амурская область	строительство (реконструкция)	заход ВЛ 220 кВ Райчихинская ГРЭС - Ядрино-тяговая с отпайкой на ПС Тарманчукан-тяговая на ПС 220 кВ Архара (с последующим образованием ВЛ 220 кВ Райчихинская ГРЭС - Архара 1 цепь)
17	Амурская область	строительство (реконструкция)	заход ВЛ 220 кВ Райчихинская ГРЭС - Ядрино-тяговая с отпайкой на ПС Тарманчукан-тяговая на ПС 220 кВ Архара (с последующим образованием ВЛ 220 кВ Архара - Ядрино-тяговая с отпайкой на ПС 220 кВ Тарманчукан-тяговая)
18	Амурская область	строительство (реконструкция)	ВЛ 220 кВ Райчихинская ГРЭС - Архара 1 цепь (реконструкция)

19	Амурская область	строительство (реконструкция)	ВЛ 220 кВ Бурейская ГЭС - Завитая 2 цепь (реконструкция)
20	Амурская область	строительство (реконструкция)	заход 220 кВ КВЛ 500 кВ Тында - Сквородино на ПС 220 кВ Сквородино (достройка участка действующей КВЛ 500 кВ Тында - Сквородино 1 цепь)
21	Амурская область	строительство (реконструкция)	заход 220 кВ КВЛ 500 кВ Тында - Сквородино на ПС 220 кВ Сквородино (достройка участка действующей ВЛ 220 кВ Сквородино - Бам тяговая)
22	Амурская область	строительство (реконструкция)	заход 220 кВ КВЛ 500 кВ Тында - Сквородино на ПС 220 кВ Сквородино (достройка участка действующей ВЛ 220 кВ Сквородино - Уруша-тяговая)
23	Амурская область	строительство (реконструкция)	заход 220 кВ КВЛ 500 кВ Тында - Сквородино на ПС 220 кВ Сквородино (достройка участка действующей ВЛ 220 кВ Сквородино – Ульручь-тяговая)
24	Амурская область	строительство (реконструкция)	ВЛ 220 кВ Благовещенская - Тамбовка (Журавли)
25	Амурская область	строительство (реконструкция)	ВЛ 220 кВ Тамбовка (Журавли) - Варваровка
26	Амурская область	строительство (реконструкция)	ВЛ 500 кВ Зейская ГЭС - Амурская 2 цепь
27	Амурская область	строительство (реконструкция)	ВЛ 500 кВ Зейская ГЭС - Амурская 1 цепь (реконструкция захода на Зейскую ГЭС)
28	Амурская область	строительство (реконструкция)	ВЛ 500 кВ Бурейская ГЭС - Амурская (реконструкция захода на ПС 500 кВ Амурская)
29	Амурская область	строительство (реконструкция)	ВЛ 220 кВ Благовещенская- Варваровка
30	Амурская область	строительство (реконструкция)	Строительство одноцепной ответвительной ВЛ 220 кВ от ВЛ 220 кВ Бурейская ГЭС – Завитая № 2 в сторону ПС 220 кВ Створ
31	Архангельская область	строительство (реконструкция)	Замена опор ВЛ 220 кВ Заовражье – Кизема
32	Астраханская область	строительство (реконструкция)	Комплексное техническое перевооружение и реконструкция ПС 220 кВ Владимировка
33	Белгородская область	строительство (реконструкция)	Комплексное техническое перевооружение и реконструкции ПС 330 кВ Белгород
34	Белгородская область	строительство (реконструкция)	Комплексное техническое перевооружение и реконструкция ПС 330 кВ Губкин
35	Брянская область	строительство (реконструкция)	Комплексная реконструкция ПС 220/110/35/6 кВ Брянская (с заменой трансформаторной мощности 500 МВА)
36	Брянская область	строительство (реконструкция)	Комплексное техническое перевооружение и реконструкция подстанции 220/110/35/6 кВ "Цементная"
37	Брянская область	строительство (реконструкция)	Реконструкция ВЛ Брянского ПМЭС. (Замена 17 опор)

38	Владимирская область	строительство (реконструкция)	Комплексное техническое перевооружение и реконструкция ПС 220 кВ Районная
39	Владимирская область	строительство (реконструкция)	ВЛ 500 кВ Загорская ГАЭС–Ярцево 1,2 с расширением ПС 220 кВ Ярцево и реконструкцией ВЛ 500 кВ Конаково–Трубино
40	Волгоградская область	строительство (реконструкция)	Комплексное техническое перевооружение и реконструкция ПС 220 кВ Аллюминиевая
41	Волгоградская область	строительство (реконструкция)	Комплексное техническое перевооружение и реконструкция ПС 220 кВ Гумрак
42	Волгоградская область	строительство (реконструкция)	Комплексное техническое перевооружение и реконструкция ПС 220 кВ Кировская
43	Волгоградская область	строительство (реконструкция)	Комплексное техническое перевооружение и реконструкция ПС 220 кВ Кировская
44	Волгоградская область	строительство (реконструкция)	Комплексная реконструкция ВЛ 220 кВ Аллюминиевая-Полунино с реконструкцией ПС 220 кВ Полунино (с заменой 98 км)
45	Волгоградская область	строительство (реконструкция)	Комплексная реконструкция ВЛ 220 кВ Волга - Заливская с реконструкцией ПС 220 кВ Заливская
46	Волгоградская область	строительство (реконструкция)	Комплексная реконструкция ВЛ 220 кВ Полунино – Литейная с реконструкцией ПС 220 кВ Литейная (с заменой 72 км)
47	Волгоградская область	строительство (реконструкция)	Комплексное техническое перевооружение и реконструкция ПС 220 кВ Аллюминиевая
48	Волгоградская область	строительство (реконструкция)	Комплексное техническое перевооружение и реконструкция ПС 220 кВ Гумрак
49	Волгоградская область	строительство (реконструкция)	Комплексное техническое перевооружение и реконструкция ПС 220 кВ Кировская
50	Волгоградская область	строительство (реконструкция)	Комплексное техническое перевооружение и реконструкция ПС 220 кВ Волжская
51	Волгоградская область	строительство (реконструкция)	Проектно-изыскательские работы по ПС 500 кВ Балашовская. Установка ШР
52	Волгоградская область	строительство (реконструкция)	КТПР Гумрак
53	Вологодская область	строительство (реконструкция)	Комплексная реконструкция ПС 500 кВ Череповецкая
54	Воронежская область	строительство (реконструкция)	ВЛ 220 кВ Нововоронежская АЭС 2 – Бутурлиновка с ПС 220 кВ Бутурлиновка
55	Воронежская область	строительство (реконструкция)	ВЛ 220 кВ Нововоронежская АЭС 2 – Бутурлиновка с ПС 220 кВ Бутурлиновка
56	Воронежская область	строительство (реконструкция)	Комплексное техническое перевооружение и реконструкция ПС 220 кВ Южная в г. Воронеже

57	г. Москва	строительство (реконструкция)	Комплексное техническое перевооружение и реконструкция ПС 500 кВ Очаково
58	г. Санкт-Петербург	строительство (реконструкция)	Расширение ПС 220 кВ Колпинская
59	г. Санкт-Петербург	строительство (реконструкция)	Расширение и реконструкция подстанции Западная СПб
60	г. Санкт-Петербург	строительство (реконструкция)	Реконструкция и техническое перевооружение ПС 220 кВ Приморская
61	г. Москва	строительство (реконструкция)	ПС 500 кВ Каскадная с заходами ВЛ 500 и 220 кВ
62	г. Москва	строительство (реконструкция)	ПС 500 кВ Каскадная с заходами ВЛ 500 и 220 кВ
63	г. Санкт-Петербург	строительство (реконструкция)	Расширение ПС 330/110 кВ Колпино. Комплексная реконструкция
64	г. Санкт-Петербург	строительство (реконструкция)	Реконструкция и техническое перевооружение ПС 220 кВ Полупроводники
65	г. Санкт-Петербург	строительство (реконструкция)	Комплексная реконструкция и техническое перевооружение ПС 220 кВ Завод Ильича в г. С-Петербурге
66	Еврейская автономная область	строительство (реконструкция)	Реконструкция ПС 220 кВ Биробиджан
67	Еврейская автономная область	строительство (реконструкция)	Реконструкция ВЛ 220 кВ Лондоко-Ургал (для ТП энергопринимающих устройств ОАО «РЖД») (Д ТП № 233/ТП-М3 от 30.10.2014)
68	Еврейская автономная область	строительство (реконструкция)	Строительство заходов ВЛ 220 кВ Хабаровская-Биробиджан № 1 с отпайкой на ПС Икура/т в РУ 220 кВ ПС 220 кВ НПС-32 (для ТП энергопринимающих устройств ООО "Транснефть-Дальний Восток")
69	Еврейская автономная область	строительство (реконструкция)	Модернизация систем технологического управления и систем связи на смежных объектах ВЛ 220 кВ Хабаровская – Старт I, II цепь с отпайкой на ПС Литовко для присоединения НПС-1, НПС-2, НПС-3 (ТП энергопринимающих устройств ООО «Транснефть – Дальний Восток»)
70	Забайкальский край	строительство (реконструкция)	Проектно - изыскательские работы по строительству ПС 500 кВ Кодар трансформаторной мощностью 668 МВА (501 МВА и 167 МВА) и СКРМ 180 Мвар, строительство одноцепной ВЛ 500 кВ Нижнеангарская - Кодар ориентировочной протяженностью 677 км с расширением ПС 500 кВ Нижнеангарская на одну линейную ячейку 500 кВ и установкой СКРМ 180 Мвар.
71	Забайкальский край	строительство (реконструкция)	Строительство ВЛ 220 кВ Маккавеево – Багульник – Чита, ПС 220 кВ Багульник с заходами ВЛ 110 кВ

72	Забайкальский край	строительство (реконструкция)	Создание межсистемной связи на напряжении 220 кВ между ОЭС Сибири и ОЭС Востока на основе Забайкальского преобразовательного комплекса на ПС 220 кВ Могоча (ЗБПК)
73	Иркутская область	строительство (реконструкция)	ПС 500 кВ Усть-Кут с заходами ВЛ 500 кВ и ВЛ 220 кВ
74	Иркутская область	строительство (реконструкция)	Строительство двухцепной ВЛ 220 кВ Тира - Надеждинская ориентировочной протяженностью 160 км с расширением ПС 220 кВ Тира на две линейные ячейки 220 кВ.
75	Иркутская область	строительство (реконструкция)	ВЛ 500 кВ Богучанская ГЭС – Озерная
76	Иркутская область	строительство (реконструкция)	Строительство ПС 500 кВ Нижнеангарская трансформаторной мощностью 668 МВА (501 МВА и 167 МВА) и СКРМ 180 Мвар, строительство одноцепной ВЛ 500 кВ Усть-Кут - Нижнеангарская и заходов ВЛ 220 кВ Северобайкальская - Кичера и ВЛ 220 кВ Северобайкальская - Ангоя на ПС 500 кВ Нижнеангарская ориентировочной протяженностью 290,5 км с расширением ПС 500 кВ Усть-Кут на одну линейную ячейку 500 кВ и установкой СКРМ 50 Мвар (2х25 Мвар).
77	Иркутская область	строительство (реконструкция)	ВЛ 220 кВ Тира-Киренская, с ПС 220 кВ Бобровка и ПС 220 кВ Тира, ПС 220 кВ Киренская и реконструкцией ПС 500 кВ Усть-Кут (ВСТО-1) (Финансирование ПИР)
78	Иркутская область	строительство (реконструкция)	Участок ВЛ 220 кВ Набережная - Рассоха с отпайкой на ПС Надеждинская 1 цепь, участок ВЛ 220 кВ Набережная - Рассоха с отпайкой на ПС Надеждинская 2 цепь (Финансирование ПИР)
79	Иркутская область	строительство (реконструкция)	Строительство двухцепной ВЛ 220 кВ Тира- Надеждинская
80	Иркутская область	строительство (реконструкция)	ВЛ 500 кВ Усть-Кут - Нижнеангарская с ПС 500 кВ Нижнеангарская с заходами ВЛ 220 кВ
81	Иркутская область	строительство (реконструкция)	ВЛ 220 кВ Мамакан-Пеледуй, ВЛ 220 кВ Мамакан - Сухой лог с ПС 220 кВ Сухой лог и ПС 220 кВ Чертово корыто
82	Калужская область	строительство (реконструкция)	Комплексное техническое перевооружение и реконструкция подстанции 220/110/35/6 кВ "Цементная"
83	Калужская область	строительство (реконструкция)	ВЛ 500 кВ Дорохово – Обнинск (ПИР)
84	Калужская область	строительство (реконструкция)	Строительство ПС 500 кВ Обнинская с заходами ВЛ 500 кВ и ВЛ 220 кВ, технологическое присоединение ПС 220 кВ Созвездие ПАО «МРСК Центра и Приволжья».
85	Калужская область	строительство (реконструкция)	Комплексное техническое перевооружение и реконструкция ПС 220 кВ Орбита

86	Калужская область	строительство (реконструкция)	Две ВЛ 220 кВ Обнинск–Созвездие
87	Калужская область	строительство (реконструкция)	Реконструкция транзита 220кВ Черепетская ГРЭС–ПС Калужская на участке Орбита–Калужская (в т.ч.: ВЛ 220 кВ Орбита–Спутник, ВЛ 220 кВ Спутник–Калужская 1,2, ВЛ 220 кВ Черепеть – Спутник)
88	Калужская область	строительство (реконструкция)	Строительство ПС 500 кВ Обнинская с заходами ВЛ 500 кВ и ВЛ 220 кВ, технологическое присоединение ПС 220 кВ Созвездие ПАО «МРСК Центра и Приволжья».
89	Калужская область	строительство (реконструкция)	«Комплексное техническое перевооружение и реконструкция ПС 220 кВ Созвездие»
90	Карачаево-Черкесская Республика	строительство (реконструкция)	ВЛ 330 кВ Зеленчукская ГЭС - Черкесск с расширением ПС 330 кВ Черкесск
91	Кемеровская область	строительство (реконструкция)	Комплексная реконструкция подстанции 220 кВ "Междуреченская"
92	Кемеровская область	строительство (реконструкция)	Комплексное техническое перевооружение и реконструкция подстанции 220 кВ "НКАЗ"
93	Кемеровская область	строительство (реконструкция)	Комплексная реконструкция подстанции 220 кВ Западно-Сибирская
94	Кемеровская область	строительство (реконструкция)	Комплексная реконструкция подстанции 220 кВ Западно-Сибирская
95	Кемеровская область	строительство (реконструкция)	Реконструкция ПС 500 кВ Кузбасская в части установки двух линейных ячеек на ОРУ 220 кВ (для осуществления ТП ООО "ГОК "Жерновский–1"
96	Кемеровская область	строительство (реконструкция)	Комплексное техническое перевооружение и реконструкция подстанции 220 кВ "Еланская"
97	Кемеровская область	строительство (реконструкция)	ПС 500 кВ Кузбасская с заходами ВЛ 500 кВ и ВЛ 220 кВ
98	Костромская область	строительство (реконструкция)	Замена опор на ВЛ Волго–Окского ПМЭС (ВЛ 220 кВ КГРЭС–Вичуга–1, 2, КГРЭС–Иваново–1, 2, Владимир–Цветмет, Александров–Цветмет, Заря–Вичуга, КГРЭС–Кострома–2, Стекловолокно–2, Мотордеталь–Тверицкая, Александров–Грубеш)
99	Краснодарский край	строительство (реконструкция)	ВЛ 500 кВ Трачуковская – Кирилловская
100	Краснодарский край	строительство (реконструкция)	Строительство ПС 220 кВ Восточная промзона трансформаторной мощностью 560 МВА (2х200 МВА и 2х80 МВА), строительство заходов ВЛ 220 кВ Кубанская - Краснодарская ТЭЦ № 1 и 2 на ПС 220 кВ Восточная промзона ориентировочной протяженностью 16 км (инвестиции за счет амортизации в рамках тарифа за передачу электроэнергии по распределительным сетям).

101	Краснодарский край	строительство (реконструкция)	Строительство одноцепной ВЛ 220 кВ Кубанская - Бужора ориентировочной протяженностью 70 км с расширением ПС 500 кВ Кубанская на одну линейную ячейку 220 кВ и ПС 220 кВ Бужора на одну линейную ячейку 220 кВ.
102	Краснодарский край	строительство (реконструкция)	Проектно - изыскательские работы по реконструкции ВЛ-220 кВ Восточная-Кирилловская (участок ВЛ от РП до ПС Восточная с сооружением РП 220 кВ, устройством подъездной дороги)
103	Краснодарский край	строительство (реконструкция)	Проектно - изыскательские работы по реконструкции ВЛ 220 кВ Кубанская - Восточная 1 цепь (участок опор №4-84 бывшая ВЛ 220 кВ КТЭЦ - Восточная)
104	Краснодарский край	строительство (реконструкция)	Проектно - изыскательские работы по реконструкции ВЛ 220 кВ Кубанская - Кирилловская (участок опор №78-205 бывшая ВЛ 220 кВ Крымская - Кирилловская)
105	Краснодарский край	строительство (реконструкция)	Реконструкция ПС 220/110/10 кВ «Славянская» (расширение ОРУ-110 кВ для присоединения двух ВЛ 110 кВ) для ТП ОАО РЖД
106	Краснодарский край	строительство (реконструкция)	Комплексное техническое перевооружение и реконструкция ПС 220/110/35/10кВ Староминская
107	Краснодарский край	строительство (реконструкция)	Проектно-изыскательские работы по реконструкции ПС 220 кВ Афипиская (установка 3 (третьего) АТ 220/110 кВ мощностью 125 МВА для ТП ПАО «Кубаньэнерго» ПС 110 кВ Шапсуг»)
108	Краснодарский край	строительство (реконструкция)	Реконструкция ПС 220 кВ Вышестеблиевская с увеличением трансформаторной мощности на 125 МВА до 250 МВА для ТП ПАО "Кубаньэнерго"
109	Краснодарский край	строительство (реконструкция)	«Кабельные и воздушные линии (110 кВ) в районе плато Роза Хутор (включая проектно-изыскательские работы, строительство)». (Корректировка рабочего проекта (Строительство кабельных воздушных линий (110 кВ) в районе плато Роза Хутор (включая проектно – изыскательские работы)
110	Краснодарский край	строительство (реконструкция)	Расширение ПС 500 кВ Кубанская (установка 3-го АТ 500/220/10 кВ)
111	Краснодарский край	строительство (реконструкция)	Строительство ПС 220 кВ Ново-Лабинская трансформаторной мощностью 250 МВА (2x125 МВА), строительство заходов ВЛ 220 кВ Тихорецк - Усть-Лабинская на ПС 220 кВ Ново-Лабинская ориентировочной протяженностью 0,4 км (инвестиции за счет амортизации в рамках тарифа за передачу электроэнергии по распределительным сетям)
112	Краснодарский край	строительство (реконструкция)	ПС 500 кВ Вардане с заходами ВЛ 220 кВ и 500 кВ
113	Красноярский край	строительство (реконструкция)	Строительство второй ВЛ 220 кВ Минусинская опорная - Камала-1 ориентировочной протяженностью 445 км
114	Красноярский край	строительство (реконструкция)	ВЛ 500 кВ Березовская ГРЭС – Итатская №3, реконструкция ОРУ 500 кВ ПС 1150 кВ Итатская (для выдачи мощности третьего энергоблока мощностью 800 МВт)

115	Красноярский край	строительство (реконструкция)	ВЛ 500 кВ ПС Аллюминиевая – ПС Абаканская – ПС Итатская с реконструкцией ПС 500 кВ Абаканская и ПС 1150 кВ Итатская
116	Красноярский край	строительство (реконструкция)	Проектно-изыскательские работы по расширению ПС 220 кВ Узловая на две линейные ячейки 220 кВ для технологического присоединения энергопринимающих устройств ФГУП «НО РАО»
117	Красноярский край	строительство (реконструкция)	Комплексное техническое перевооружение и реконструкция подстанции "ЦРП–220 кВ"
118	Красноярский край	строительство (реконструкция)	ПС 500 кВ Енисей с заходами ВЛ 500 кВ и ВЛ 220 кВ
119	Красноярский край	строительство (реконструкция)	ПС 220 кВ Жарки с ВЛ 220 кВ и реконструкцией ПС Ново–Красноярская–220 кВ с последующим переименованием ПС Ново–Красноярская–220 кВ в ПС 220 Жарки
120	Красноярский край	строительство (реконструкция)	Строительство второй цепи тягового транзита ВЛ 220 кВ Минусинская опорная – Кошурниково – Саянская тяговая – Камала 1
121	Красноярский край	строительство (реконструкция)	Реконструкция ПС 220 кВ Петровск-Забайкальский с изменением схемы РУ 220 кВ и заменой трансформаторов без увеличения трансформаторной мощности (2х63 МВА).
122	Курганская область	строительство (реконструкция)	Реконструкция ВЛ 220 кВ Шумиха–Промышленная. Замена опор.
123	Ленинградская область	строительство (реконструкция)	Комплексная реконструкция и техническое перевооружение ПС №20 Чесменская СПб
124	Ленинградская область	строительство (реконструкция)	Реконструкция и техническое перевооружение ПС 330 кВ Кингисеппская
125	Ленинградская область	строительство (реконструкция)	ВЛ 330 кВ Гатчинская - Лужская с ПС 330 кВ Лужская
126	Ленинградская область	строительство (реконструкция)	ПС 330 кВ Парнас с заходами ВЛ
127	Ленинградская область	строительство (реконструкция)	ПС 330 кВ Зеленогорек с заходами ВЛ 330 кВ
128	Ленинградская область	строительство (реконструкция)	ПС 330 кВ Ручей с заходами ВЛ 330 кВ
129	Ленинградская область	строительство (реконструкция)	Установка двух ТОР 330кВ в линии 330кВ Восточная–Волхов–Северная со стороны ПС 330кВ Восточная
130	Ленинградская область	строительство (реконструкция)	ВЛ 330 кВ Л–374 Балтийская ГРЭС – ПС Ленинградская (замена опор–42 шт.)
131	Ленинградская область	строительство (реконструкция)	ВЛ 330 кВ Л–372 Кингисеппская – Гатчинская (устранение негабаритов)
132	Ленинградская область	строительство (реконструкция)	Реконструкция 14–ти ВЛ Ленинградского ПМЭС. (Замена 22 опор)

133	Ленинградская область	строительство (реконструкция)	Реконструкция ВЛ 330 кВ Чудово – Юго–Западная. (Замена траверс на опорах №24, №122)
134	Ленинградская область	строительство (реконструкция)	Реконструкция ВЛ 330 кВ Кингисепп – Псков. (Установка 5 опор)
135	Ленинградская область	строительство (реконструкция)	Строительство ВЛ 330 кВ Ленинградская АЭС-2 - Кингисеппская
136	Ленинградская область	строительство (реконструкция)	Проектно-изыскательские работы по строительству Ленинградская АЭС-2- Выборгская
137	Ленинградская область	строительство (реконструкция)	Реконструкция ПС 750 кВ Ленинградская. (Замена очистных сооружений)
138	Ленинградская область	строительство (реконструкция)	ПС 330 кВ Пулковская с заходами ВЛ 330 кВ
139	Ленинградская область	строительство (реконструкция)	Комплексная реконструкция ПС 330/400 кВ Выборгская
140	Ленинградская область	строительство (реконструкция)	ПС 330/110 кВ Ломоносовская с заходами ВЛ 330 кВ ЛАЭС – ПС Западная
141	Ленинградская область	строительство (реконструкция)	Строительство ПС 330 кВ Усть-Луга с заходами ВЛ 330 кВ
142	Ленинградская область	строительство (реконструкция)	ВЛ 750 кВ Белозерская-Ленинградская
143	Ленинградская область	строительство (реконструкция)	ВЛ 750 кВ Ленинградская АЭС-2 - Ленинградская (Л-702)
144	Ленинградская область	строительство (реконструкция)	ВЛ 750 кВ Калининская АЭС-2 - Ленинградская (Л-701)
145	Ленинградская область	строительство (реконструкция)	Комплексная реконструкция и техническое перевооружение ПС 220 кВ Волхов–Северная в г. С–Петербурге
146	Ленинградская область	строительство (реконструкция)	Реконструкция ВЛ 330 кВ Балти-Ленинградская (заходы на ПС 330 кВ Кингисеппская).
147	Ленинградская область	строительство (реконструкция)	Установка ШП 750 кВ на ПС 750 кВ Ленинградская
148	Ленинградская область	строительство (реконструкция)	Строительство КВЛ 330 кВ Ленинградская АЭС - 2 - Пулковская - Южная

149	Ленинградская область	строительство (реконструкция)	Проектно-изыскательские работы по строительству одноцепной ВЛ 750 кВ ВЛ 750 кВ Копорская - Ленинградская ориентировочной протяженностью 128 км с расширением ПС 750 кВ Ленинградская на одну линейную ячейку 750 кВ, строительству одноцепной ВЛ 750 кВ Копорская - Ленинградская АЭС ориентировочной протяженностью 5,1 км, строительство заходов ВЛ 750 кВ Ленинградская АЭС - Ленинградская на ПС 750 кВ Копорская ориентировочной протяженностью 9 км
150	Липецкая область	строительство (реконструкция)	ВЛ 500 кВ Донская АЭС–Борино (Елецкая) с реконструкцией ПС 500 кВ Борино (Елецкая)
151	Липецкая область	строительство (реконструкция)	Комплексное техническое перевооружение и реконструкция ПС 220 кВ Правобережная
152	Липецкая область	строительство (реконструкция)	Проектно-изыскательские работы по строительству заходов ВЛ 220 кВ Северная – Металлургическая I цепь, II цепь на Липецкую ПТЭС ориентировочной протяженностью 2х10 км
153	Липецкая область	строительство (реконструкция)	Реконструкция ПС 220 кВ Елецкая. Технологическое присоединение электроустановок ООО «Тепличный комбинат Елецкие овощи»
154	Липецкая область	строительство (реконструкция)	ПС Елецкая
155	Липецкая область	строительство (реконструкция)	Строительство ПС 500 кВ Белобережская с заходами ВЛ 500 кВ Новобрянская –Елецкая, ВЛ 220 кВ Белобережская – Цементная, ВЛ 220 кВ Белобережская –Машзавод и ВЛ 220 кВ Белобережская – Брянская
156	Москва	строительство (реконструкция)	Реконструкция КЛ 220 кВ ТЭЦ-23-Елоховская 1,2
157	Москва	строительство (реконструкция)	Реконструкция КВЛ 220 кВ Владыкино-Бескудниково 1,2
158	Москва	строительство (реконструкция)	КЛ 220 кВ Лесная-Хованская 1,2
159	Московская область	строительство (реконструкция)	Реконструкция существующих ВЛ 220 кВ Куркино - Радищево, ВЛ 220 кВ Пенягино - Шмелево, ВЛ 110 кВ Тушино - Ангелово с образованием двухцепной КВЛ 220 кВ Западная - Герцево, двухцепной КВЛ 220 кВ Западная - Павловская Слобода и КВЛ 220 кВ Павловская Слобода-Шмелево
160	Московская область	строительство (реконструкция)	Комплексное техническое перевооружение и реконструкция ПС 220 кВ Ока
161	Московская область	строительство (реконструкция)	Комплексное техническое перевооружение и реконструкция ПС 220 кВ Темпы
162	Московская область	строительство (реконструкция)	Комплексное техническое перевооружение и реконструкция ПС 500 кВ Ногинск

163	Московская область	строительство (реконструкция)	Реконструкция ВЛ 220 кВ Московского ПМЭС (замена предаварийных опор, устранение негабарита)
164	Московская область	строительство (реконструкция)	Комплексное техническое перевооружение и реконструкция ПС 500 кВ Чагино
165	Московская область	строительство (реконструкция)	Комплексное техническое перевооружение и реконструкция ПС 500 кВ Сименс(ПС 500 кВ Пахра)
166	Московская область	строительство (реконструкция)	Комплексное техническое перевооружение и реконструкция ПС 500 кВ Трубино
167	Московская область	строительство (реконструкция)	Комплексное техническое перевооружение и реконструкция ПС 220 кВ Луч
168	Московская область	строительство (реконструкция)	ВЛ 500 кВ Загорская ГАЭС–Ярцево 1,2 с расширением ПС 220 кВ Ярцево и реконструкцией ВЛ 500 кВ Конаково–Трубино
169	Московская область	строительство (реконструкция)	Комплексное техническое перевооружение и реконструкция ПС 500 кВ Бескудниково
170	Мурманская область	строительство (реконструкция)	Строительство ПС 330 кВ Мурманская с заходами ВЛ 330 кВ
171	Мурманская область	строительство (реконструкция)	Проектно-изыскательские работы по реконструкции ВЛ 330 кВ Мончегорск-Оленегорск и Оленегорск-Выходной с реконструкцией ПС 330 кВ Мончегорск и расширением ПС 330 кВ Выходной
172	Мурманская область	строительство (реконструкция)	Проектно-изыскательские работы по реконструкции ВЛ 330 кВ Мончегорск-Оленегорск и Оленегорск-Выходной с реконструкцией ПС 330 кВ Мончегорск и расширением ПС 330 кВ Выходной, а также реконструкция ВЛ 330 кВ Мончегорск-Оленегорск и Оленегорск-Выходной с реконструкцией ПС 330 кВ Мончегорск и расширением ПС 330 кВ Выходной
173	Нижегородская область	строительство (реконструкция)	ВЛ 500 кВ Костромская ГРЭС–Нижний Новгород (II цепь) с ПС Южная (Нижегородская) с заходами ВЛ 500 кВ, 220 кВ
174	Нижегородская область	строительство (реконструкция)	Реконструкция ВЛ 220 кВ Луч–Нагорная/ Нижегородская–Заречная. (Переустройство перехода ч–з р. Ока).
175	Нижегородская область	строительство (реконструкция)	ВЛ 500 кВ Ульяновская–Южная: Замена опоры № 821, на безопасное расстояние от оврага
176	Нижегородская область	строительство (реконструкция)	ПС 220 кВ Заречная
177	Нижегородская область	строительство (реконструкция)	Реконструкция ВЛ 220 кВ Нижегородская – Заречная и ВЛ 220 кВ Луч – Нагорная для присоединения ПС 220 кВ Дизель связанная с технологическим присоединением ОАО «ГАЗ»
178	Нижегородская область	строительство (реконструкция)	ВЛ 220 кВ НиГЭС–Семенов 1. Реконструкция перехода ч–з р. Волга

179	Нижегородская область	строительство (реконструкция)	Заходы ВЛ 220 кВ Нижегородская–Зеледино до РУ 220 кВ Новогорьковской ТЭЦ
180	Нижегородская область	строительство (реконструкция)	Реконструкция ПС 220 кВ Этилен со строительством двух линейных ячеек в ОРУ 110кВ для осуществления ТП ООО "Тосол-Синтез"
181	Нижегородская область	строительство (реконструкция)	Реконструкция очистных сооружений на ПС 500 кВ «Осиновка»
182	Нижегородская область	строительство (реконструкция)	Реконструкция РП 220 кВ Сеченово. (Секционирование 1 и 2 СШ 220 кВ)
183	Омская область	строительство (реконструкция)	ПС 500 кВ Восход с заходами ВЛ 500 кВ и ВЛ 220 кВ
184	Омская область	строительство (реконструкция)	ВЛ 500 кВ Восход – Витязь
185	Оренбургская область	строительство (реконструкция)	Строительство ПС 500 кВ Преображенская трансформаторной мощностью 501 МВА, строительство заходов ВЛ 500 кВ Красноармейская - Газовая и ВЛ 220 кВ Бузулукская - Сорочинская на ПС 500 кВ Преображенская ориентировочной протяженностью 32 км
186	Оренбургская область	строительство (реконструкция)	Реконструкция ПС 220 кВ Орская
187	Оренбургская область	строительство (реконструкция)	Реконструкция ВЛ 220 кВ Рысаево – Саракташ–тяга
188	Оренбургская область	строительство (реконструкция)	Реконструкция ВЛ 220 кВ Сорочинская – Газовая (переустройство в пролетах опор №№559-617, подверженных интенсивному гололедообразованию)
189	Оренбургская область	строительство (реконструкция)	Реконструкция ВЛ 500 кВ Ириклинская ГРЭС – Газовая (переустройство в пролетах опор №№ 422 – 517, подверженных интенсивному гололедообразованию)
190	Оренбургская область	строительство (реконструкция)	Реконструкция ВЛ 220 кВ Газовая – Каргалинская 2 (замена 16 опор)
191	Оренбургская область	строительство (реконструкция)	Реконструкция ВЛ 220 кВ Ириклинская ГРЭС – Орская №1 (замена 30 опор)
192	Оренбургская область	строительство (реконструкция)	ВЛ 220 кВ Саракташ–тяга – Каргалинская (замена 60 опор)
193	Оренбургская область	строительство (реконструкция)	Реконструкция ВЛ 500 кВ Ириклинская ГРЭС – Житикара (Замена анкерных плит на фундаменты с выносным креплением оттяжек)
194	Оренбургская область	строительство (реконструкция)	Строительство ПС 500 кВ Преображенская трансформаторной мощностью 501 МВА, строительство заходов ВЛ 500 кВ Красноармейская - Газовая и ВЛ 220 кВ Бузулукская - Сорочинская на ПС 500 кВ Преображенская ориентировочной протяженностью 32 км
195	Орловская область	строительство (реконструкция)	Комплексное техническое перевооружение и реконструкция ПС 220 кВ Орловская Районная

196	Пермский край	строительство (реконструкция)	Реконструкция переходов через электрофицированную ж/д в соответствии сПУЭ ВЛ 220 кВ Северная – Калийная 1,2 ц
197	Пермский край	строительство (реконструкция)	Реконструкция гололедоопасного участка ВЛ 220 кВ Калино-Яйвинская ГРЭС ц2 с отпайкой на ПС Горная (участок опор 206-323)
198	Пермский край	строительство (реконструкция)	Реконструкция гололедоопасного участка ВЛ 220 кВ Калино-Яйвинская ГРЭС ц1 с отпайкой на ПС Горная (участок опор 74-166) отп. на ПС Горная ц1 (участок опор 1-20)
199	Пермский край	строительство (реконструкция)	Реконструкция гололедоопасного участка ВЛ 220 кВ Калино-Яйвинская ГРЭС ц2 с отпайкой на ПС Горная (участок опор 134-205)
200	Пермский край	строительство (реконструкция)	Реконструкция гололедоопасного участка ВЛ 220 кВ Калино-Яйвинская ГРЭС ц1 с отпайкой на ПС Горная (участок опор 167-309)
201	Пермский край	строительство (реконструкция)	ПС 220 кВ Соболи с заходами ВЛ 220 кВ и сооружением ВЛ 220 кВ Пермская ГРЭС – Соболи 1 и ВЛ 220 кВ Пермская ГРЭС – Соболи 2
202	Пермский край	строительство (реконструкция)	Проектно-изыскательские работы по комплексной реконструкции ВЛ 220 кВ Камская ГЭС-Соболи и ВЛ 220 кВ Камская ГЭС-Владимирская 1
203	Пермский край	строительство (реконструкция)	Реконструкция ПС 220 кВ Титан с заходами в ВЛ 220 и 110 кВ
204	Пермский край	строительство (реконструкция)	Реконструкция переходов через электрофицированную ж/д в соответствии сПУЭ ВЛ 220 кВ Северная – Калийная 1,2 ц
205	Пермский край	строительство (реконструкция)	ВЛ 500 кВ Пермская ГРЭС – Северная (в пролете опор № 284-285)
206	Приморский край	строительство (реконструкция)	ЛЭП 220 кВ Широкая–Лозовая с выносным РУ 220 кВ ПС Находка
207	Приморский край	строительство (реконструкция)	Проектно - изыскательские работы по строительству заходов ВЛ 220 кВ Владивосток – Зелёный угол на ПС 220 кВ Суходол протяженностью 60 км (для ТП энергопринимающих устройств ООО «Морской порт «Суходол»»)
208	Приморский край	строительство (реконструкция)	Строительство ПС 220кВ Восточный НХК трансформаторной мощностью 375 МВА (3x125 МВА), строительство двух одноцепных ВЛ 220 кВ Лозовая - Восточный НХК № 1, 2 ориентировочной протяженностью 30 км каждая с расширением ПС 500 кВ Лозовая на две линейные ячейки 220 кВ.
209	Приморский край	строительство (реконструкция)	Строительство ПС Промпарк с ВЛ 220 кВ Владивосток – Промпарк протяженностью 30 км с расширением ОРУ 220 кВ ПС 500 кВ Владивосток на две яч. 220 кВ (для ТП энергопринимающих устройств АО «Корпорация развития Дальнего Востока»
210	Приморский край	строительство (реконструкция)	Расширение ОРУ 220 кВ ПС 500 кВ Лозовая на две линейные ячейки» (для присоединения электроустановок ООО «Спецморнефтепорт Козьмино»).
211	Приморский край	строительство (реконструкция)	Реконструкция ВЛ 220 кВ АТЭЦ-ВТЭЦ-2. Замена 25 опор ВЛ.

212	Приморский край	строительство (реконструкция)	Проектно-изыскательские работы ПС 220 кВ Черепаха с заходами ВЛ 220 кВ Владивосток – Зеленый угол на ПС 220 кВ Черепаха
213	Приморский край	строительство (реконструкция)	ЛЭП 220 кВ Лесозаводск–Спасск–Дальневосточная
214	Приморский край	строительство (реконструкция)	ВЛ 500 кВ Чугуевка–Лозовая–Владивосток с ПС 500 кВ Лозовая
215	Приморский край	строительство (реконструкция)	"ПС 220 кВ Артем с заходами ЛЭП 220 кВ Владивосток-Волна"
216	Приморский край	строительство (реконструкция)	Проектно - изыскательские работы по строительству заходов ВЛ 220 кВ на ТЭС Сила Сибири протяжённостью 70 км (для ТП энергопринимающих устройств ООО «ГЭХ Инжиниринг»)
217	Приморский край	строительство (реконструкция)	Проектно – изыскательские работы по строительству заходов ВЛ 220 кВ Лесозаводск – Свиягино/т.е. отпайкой на ПС Кировка в РУ 220 кВ ПС 220 кВ Шмаковка/т.е. протяжённостью 30 км (для ТП энергопринимающих устройств ОАО "РЖД")
218	Приморский край	строительство (реконструкция)	Проектно - изыскательские работы по строительству ПС 220 кВ Сухановка трансформаторной мощностью 250 МВА с заходами ВЛ 220 кВ Владивосток – Промпарк I, II цепь протяжённостью 140 км (для ТП энергопринимающих устройств АО «ДРСК»)
219	Приморский край	строительство (реконструкция)	Реконструкция ПС 500 кВ Дальневосточная. Реконструкция ОРУ 220 кВ (замена выключателей, разъединителей, ТТ, ТН, порталов ЖБ на метал 8 ячеек).
220	Приморский край	строительство (реконструкция)	КВЛ 220 кВ Владивостокская ТЭЦ-2 - Зеленый угол
221	Приморский край	строительство (реконструкция)	КВЛ 220 кВ Артемовская ТЭЦ- Аэропорт
222	Приморский край	строительство (реконструкция)	КВЛ 220 кВ Владивосток-Аэропорт
223	Приморский край	строительство (реконструкция)	Заход ВЛ 220 кВ Береговая-2-Перевал на ПС 220 кВ Звезда (с последующим образованием ВЛ 220 Береговая -2 кВ Звезда)
224	Приморский край	строительство (реконструкция)	Заход ВЛ 220 кВ Береговая-2-Перевал на ПС 220 кВ Звезда (с последующим образованием ВЛ 220 кВ Звезда-Раффлс)
225	Приморский край	строительство (реконструкция)	ВЛ 220 кВ Лозовая-Козьмино 1 и 2 цепь
226	Приморский край	строительство (реконструкция)	заход ВЛ 220 кВ Партизанск - Широкая на ПС 500 кВ Лозовая (с последующим образованием ВЛ 220 кВ Лозовая - Широкая)
227	Приморский край	строительство (реконструкция)	заход ВЛ 220 кВ Партизанск - Широкая на ПС 500 кВ Лозовая (с последующим образованием ВЛ 220 кВ Лозовая - Партизанск)

228	Приморский край	строительство (реконструкция)	Проектно-изыскательские работы по реконструкции ВЛ 220 кВ Приморская ГРЭС – Хабаровск, ВЛ 220 кВ ПримГРЭС – РЦ. Замена 202,78 км
229	Приморский край	строительство (реконструкция)	ВЛ 220 кВ Дальневосточная – Спасск
230	Приморский край	строительство (реконструкция)	ВЛ 220 кВ БК2 - Артемовская ТЭЦ (реконструкция)
231	Приморский край	строительство (реконструкция)	ВЛ 500 кВ Приморская ГРЭС - Дальневосточная (реконструкция)
232	Приморский край	строительство (реконструкция)	ВЛ 220 кВ Губерово-тяговая - Лесозаводск с отпайкой на ПС Иман (реконструкция)
233	Приморский край	строительство (реконструкция)	ВЛ 220 кВ Дальневосточная – Спасск
234	Псковская область	строительство (реконструкция)	ВЛ 330 кВ Новосокольники - Талашкино
235	Республика Бурятия	строительство (реконструкция)	Строительство 2-х цепной ВЛ 220 кВ Татаурово –Горячинская – Баргузин с ПС 220 кВ Горячинская, ПС 220 кВ Баргузин и реконструкцией ОРУ 220 кВ на ПС 220 кВ Татаурово
236	Республика Дагестан	строительство (реконструкция)	Строительство ВЛ 330 кВ Артем-Дербент»
237	Республика Дагестан	строительство (реконструкция)	Строительство ВЛ 330 кВ Ирганайская ГЭС - Чирюрт
238	Республика Ингушетия	строительство (реконструкция)	Строительство (реконструкция) ПС 110кВ/35/10 в с.п. Плиево
239	Республика Карелия	строительство (реконструкция)	Строительство ВЛ 330 кВ Петрозаводск -Тихвин-Литейный ориентировочной протяженностью 280 км с расширением ПС 330 кВ Петрозаводск на одну линейную ячейку 330 кВ и расширением ПС 330 кВ Тихвин-Литейный на одну новую линейную ячейку 330 кВ.
240	Республика Карелия	строительство (реконструкция)	Строительство ВЛ 330 кВ Кольская АЭС – Князегубская ГЭС – ПС 330/110/35 кВ Лоухи – Путкинская ГЭС – ОРУ 330 кВ Ондской ГЭС
241	Республика Коми	строительство (реконструкция)	ВЛ 220 кВ Печорская ГРЭС – Ухта – Микунь
242	Республика Коми	строительство (реконструкция)	Замена фундаментов ВЛ 220 кВ Инта – Воркута
243	Республика Коми	строительство (реконструкция)	Комплексная реконструкция ПС 220 кВ Усинская (с увеличением трансформаторной мощности на 40 МВА до 120 МВА)
244	Республика Коми	строительство (реконструкция)	Проектно-изыскательские работы по реконструкции ПС 220 кВ Зеленоборск с увеличением трансформаторной мощности с 2х32 МВА на 2х63 МВА

245	Республика Коми	строительство (реконструкция)	Строительство ВЛ 110 кВ ПС 220/110/10 кВ «Сыктывкар»-ПС 110/10 кВ «Краснозатонская» (ЮЭС)
246	Республика Коми	строительство (реконструкция)	Реконструкция ПС 220 кВ Ухта. (Замена 15 выключателей 110 кВ, устройства РЗА, средства связи)
247	Республика Коми	строительство (реконструкция)	Реконструкция ПС 220 кВ Микунь. (Замена 14 выключателей 110 кВ, устройств РЗА, средств связи)
248	Республика Марий Эл	строительство (реконструкция)	ВЛ 500 кВ Помары – Удмуртская
249	Республика Саха (Якутия)	строительство (реконструкция)	Реконструкция ПС 220 кВ Хани с установкой вставки постоянного тока на базе СТАТКОМ мощностью 200 МВт.
250	Республика Саха (Якутия)	строительство (реконструкция)	"Две ВЛ 220 кВ Призейская - Эльгауголь с ПС 220 кВ Эльгауголь, ПС 220 кВ А, ПС 220 кВ Б"; расширение ОРУ 220 кВ ПС 220 кВ Призейская
251	Республика Саха (Якутия)	строительство (реконструкция)	Реконструкция КРУЭ 110 кВ ПС Майя для присоединения ВЛ 110 Майя–Бюдейтах (заявка ГКУ "ДС МСХ и ПП республики Саха")
252	Республика Саха (Якутия)	строительство (реконструкция)	«Строительство ВЛ-220 кВ Нерюнгринская ГРЭС – Нижний Куранах – Томмот –Майя с ПС 220 Томмот и ПС 220 Майя, Республика Саха (Якутия)»
253	Республика Саха (Якутия)	строительство (реконструкция)	Строительство двух одноцепных ВЛ 220 кВ Нерюнгринская ГРЭС – НПС –19 с ПС 220 кВ НПС – 19 (ВСТО–1)
254	Республика Саха (Якутия)	строительство (реконструкция)	Строительство ПП 220 кВ Чайнда с заходами ВЛ 220 кВ, двух одноцепных ВЛ220 кВ Чайнда - Нюя, ПС 220 кВ Нюя, заходов ВЛ 110 кВ на ПС 110 кВ Нюя - УКПГ-3 (для ТП энергопринимающих устройств ООО "Газпром добыча Ноябрьск", ЧГНКМ) (Оплата ТП Заявителем)ПИР
255	Республика Саха (Якутия)	строительство (реконструкция)	Строительство заходов ВЛ 220 кВ Нижний Куранах - НПС-15 № 1 с отпайкой на ПС НПС-16 в РУ 220 кВ ПП 220 кВ Амга протяжённостью 16 км, строительство ПП 220 кВ Амга (для ТП энергопринимающих устройств АО «ДРСК»)
256	Республика Саха (Якутия)	строительство (реконструкция)	Проектно - изыскательские работы по строительству заходов КВЛ 220 кВ Нерюнгринская ГРЭС – Тында II цепь в ПП 220 кВ Нагорный протяжённостью 16 км, строительство ПП 220 кВ Нагорный (для ТП энергопринимающих устройств АО «ДРСК»)
257	Республика Саха (Якутия)	строительство (реконструкция)	Проектно - изыскательские работы по реконструкции ПС 220 кВ Майя и заходы ВЛ 35 кВ 110 кВ на ПС 220 кВ Майя, ОАО АК "Якутскэнерго"»
258	Республика Саха (Якутия)	строительство (реконструкция)	ВЛ 220 кВ Нерюнгринская ГРЭС - Нижний Куранах 2 цепь
259	Республика Саха (Якутия)	строительство (реконструкция)	ВЛ 220 кВ Нижний Куранах - Томмот 1 и 2 цепь
260	Республика Саха (Якутия)	строительство (реконструкция)	Строительство третьей ВЛ 220 кВ Нерюнгринская ГРЭС - Нижний Куранах со строительством заходов на ПС 220 кВ НПС-19 ориентировочной протяженностью 290 км.

261	Республика Саха (Якутия)	строительство (реконструкция)	ВЛ 220 кВ НПС-19 - Нижний Куранах
262	Республика Саха (Якутия)	строительство (реконструкция)	ВЛ 220 кВ Томмот - Майя 1 и 2 цепь
263	Республика Тыва	строительство (реконструкция)	Строительство ВЛ 220 кВ Кызылская–Чадан с реконструкцией ПС 220 кВ Кызылская и ПС 220 кВ Чадан
264	Республика Тыва	строительство (реконструкция)	Комплексная реконструкция ПС 220 кВ Кызылская
265	Республика Хакасия	строительство (реконструкция)	ВЛ 220 кВ Означенное – Степная (участок от опоры 64 до ПС 220 кВ Степная) и ПС 220 кВ Степная с заходами 220 кВ
266	Республика Хакасия	строительство (реконструкция)	Строительство второй ВЛ 220 кВ Междуреченская - Степная ориентировочной протяженностью 315 км.
267	Республика Хакасия	строительство (реконструкция)	Комплексная реконструкция подстанции Тёя 220/6 кВ
268	Республика Хакасия	строительство (реконструкция)	ВЛ 220 кВ Абаза–Ак Довурак (оп. 638–оп.654)
269	Республика Хакасия	строительство (реконструкция)	ВЛ 500 кВ ПС Алюминиевая – ПС Абаканская – ПС Итатская с реконструкцией ПС 500 кВ Абаканская и ПС 1150 кВ Итатская
270	Ростовская область	строительство (реконструкция)	Реконструкция ВЛ Ростовского ПМЭС
271	Ростовская область	строительство (реконструкция)	Комплексная реконструкция ПС 220 кВ Койсуг
272	Ростовская область	строительство (реконструкция)	ВЛ 500 кВ Фроловская – Шахты
273	Рязанская область	строительство (реконструкция)	Комплексное техническое перевооружение и реконструкция ПС 220 кВ Ямская
274	Самарская область	строительство (реконструкция)	ПС 500 кВ Куйбышевская
275	Самарская область	строительство (реконструкция)	Реконструкция ПС 220 кВ Кинельская.
276	Самарская область	строительство (реконструкция)	Реконструкция ПС 220 кВ Сызрань.
277	Саратовская область	строительство (реконструкция)	Реконструкция и техперевооружение ПС 500 кВ Центральная
278	Саратовская область	строительство (реконструкция)	Реконструкция ПС 220/110/35 кВ Саратовская в г.Саратове.

279	Саратовская область	строительство (реконструкция)	Строительство двух ВЛ 220 кВ Центральная - Метзавод ЗАО Северсталь - Сортовой завод Балаково, Монтаж двух новых линейных ячеек 220 кВ на ОРУ 220 кВ ПС 220 кВ Центральная ЗАО Северсталь - Сортовой завод Балаково
280	Саратовская область	строительство (реконструкция)	Реконструкция спецперехода ВЛ 220 кВ Балаково 1,2 через р. Волга
281	Саратовская область	строительство (реконструкция)	Реконструкция ПС 220 кВ Аткарская. (Замена трансформаторной мощности 26 МВА. Замена оборудования на ОРУ-220 кВ (8 ячеек). Замена электромеханических защит на МП защиты на присоединениях 110кВ. Установка ЩПТ и ЩСН.)
282	Свердловская область	строительство (реконструкция)	Реконструкция ПС 220 кВ Трубная с установкой 1 ячейки 220 кВ и реконструкция ВЛ 220 кВ Среднеуральская ГРЭС-Первоуральская 1 цепь с образованием заходов ВЛ Среднеуральская ГРЭС-Первоуральская 1 цепь на ПС 220 кВ Трубная протяженностью 7 км. для ТП ОАО ПНТЗ
283	Свердловская область	строительство (реконструкция)	Строительство заходов ВЛ 220 кВ Южная - Ново-Свердловская ТЭЦ на ПС 220 кВ Надежда ориентировочной протяженностью 12,4 км (для ТП "ЕЭСК", ПАО "МРСК Урала")
284	Свердловская область	строительство (реконструкция)	Реконструкция ПС 220 кВ Каменская
285	Свердловская область	строительство (реконструкция)	Комплексная реконструкция ВЛ 220 кВ Верхнетагильская ГРЭС–Песчаная 3
286	Свердловская область	строительство (реконструкция)	Реконструкция ВЛ 220 кВ Ново-Свердловская ТЭЦ – Южная (переустройство на пересечении с Кольцовским трактом)
287	Свердловская область	строительство (реконструкция)	ВЛ 500 кВ Рефтинская–Южная (переустройство на пересечении с Кольцовским трактом)
288	Свердловская область	строительство (реконструкция)	Реконструкция ВЛ 220 кВ Серовская ГРЭС–БАЗ (замена промежуточных опор №№24,25 на пересечении с ж/д на анкерные)
289	Свердловская область	строительство (реконструкция)	ВЛ 220 кВ Продольная–Красноуфимская с отпайкой (отпайка на ПС Ягодная)(реконструкция уч–ка оп.17–200)
290	Свердловская область	строительство (реконструкция)	Реконструкция ВЛ 220 кВ Первомайская – Салда 1 и ВЛ 220 кВ Первомайская – Салда 2. Замена опор.
291	Свердловская область	строительство (реконструкция)	Реконструкция ВЛ 500 кВ РефтГРЭС–Тюмень 2 (устранение негабарита в пролете опор №№242–243).
292	Свердловская область	строительство (реконструкция)	Реконструкция ВЛ 500 кВ РефтГРЭС–Тагил (устранение негабарита в пролете опор №№329-330, 339-340)
293	Свердловская область	строительство (реконструкция)	Строительство ПС 220 кВ Надежда (для ТП "ЕЭСК", ПАО "МРСК Урала")
294	Свердловская область	строительство (реконструкция)	Реконструкция ПС 220 кВ Калининская

295	Свердловская область	строительство (реконструкция)	ПС 500 кВ Исеть с заходами ВЛ 220 и 500 кВ
296	Свердловская область	строительство (реконструкция)	ВЛ 220 кВ Продольная - Красноуфимская с отпайкой на ПС Ягодная
297	Свердловская область	строительство (реконструкция)	Строительство заходов ВЛ 220 кВ Южная Курчатовская – Каменская на ПС 220 кВ Шипеловская (для ТП энергопринимающих устройств ООО «Промдевелопмент Большебруснянское»)
298	Свердловская область	строительство (реконструкция)	Реконструкция ВЛ 220 кВ Южная–СУГРЭС (устранение негабарита путем установки дополнительной опоры в пролете опор №№93–94, замена промежуточной опоры №55 на пересечение с а/д на анкерную для приведения в соответствии с пунктом 2.5.257 ПУЭ–7)
299	Смоленская область	строительство (реконструкция)	Комплексная реконструкция ПС 220/110/35/6 кВ Смоленск-1 (с заменой трансформаторной мощности 125 МВА)
300	Смоленская область	строительство (реконструкция)	ПС 330/220/110/10 кВ Талашкино. Реконструкция и техперевооружение
301	Смоленская область	строительство (реконструкция)	Реконструкция ВЛ Брянского ПМЭС. (Замена 17 опор)
302	Смоленская область	строительство (реконструкция)	ВЛ 330 кВ Новосокольники - Талашкино
303	Ставропольский край	строительство (реконструкция)	ПС 330 кВ Кисловодск с заходами ВЛ 330 кВ
304	Ставропольский край	строительство (реконструкция)	ВЛ 330 кВ ГЭС-2 - Машук
305	Ставропольский край	строительство (реконструкция)	Реконструкция ВЛ–330–НГРЭС–ГЭС–2, ВЛ 330–ГЭС–2–Машук, ВЛ–330–СтГРЭС–Ставрополь (Вынос линий в обход затопляемых участков)
306	Ставропольский край	строительство (реконструкция)	Проектно - изыскательские работы по реконструкции ПС 500 кВ Невинномысск и строительство объектов (ПС 110 кВ и ЛЭП 110 кВ) для электроснабжения индустриального парка г. Невинномысск
307	Ставропольский край	строительство (реконструкция)	Реконструкция ВЛ 330 кВ ГЭС 2 – Машук (реконструкция 84,5 км.)
308	субъект	строительство (реконструкция)	Наименование титула ИПР
309	Тамбовская область	строительство (реконструкция)	Реконструкция ПС 220 кВ Тамбовская № 4
310	Тамбовская область	строительство (реконструкция)	Реконструкция ВЛ 220 кВ Тамбовская - Тамбовская № 4

311	Тверская область	строительство (реконструкция)	Проектно-изыскательские работы по строительству одноцепной ВЛ 220 кВ Грибово - Победа ориентировочной протяженностью 140 км с расширением ПС 750 кВ Грибово на одну линейную ячейку 220 кВ и реконструкцией ОРУ 220 кВ ПС 220 кВ Победа
312	Тверская область	строительство (реконструкция)	Проектно-изыскательские работы по строительству одноцепной ВЛ 220 кВ Грибово - Победа ориентировочной протяженностью 140 км с расширением ПС 750 кВ Грибово на одну линейную ячейку 220 кВ и реконструкцией ОРУ 220 кВ ПС 220 кВ Победа
313	Тверская область	строительство (реконструкция)	Комплексное техническое перевооружение и реконструкция ПС 220 кВ Нелидово
314	Тверская область	строительство (реконструкция)	Комплексное техническое перевооружение и реконструкция ПС 330 кВ Новая
315	Тульская область	строительство (реконструкция)	Комплексное техническое перевооружение и реконструкция ПС 220/110/10 кВ Северная
316	Тюменская область	строительство (реконструкция)	Реконструкция ПС 500 кВ Демьянская
317	Тюменская область	строительство (реконструкция)	Строительство ПП 500 кВ Тобол с заходами ВЛ 500 кВ Иртыш - Демьянская и ВЛ 500 кВ Тюмень - Нельм ориентировочной протяженностью 0,65 км.
318	Тюменская область	строительство (реконструкция)	Реконструкция ПС 500 кВ Тюмень
319	Тюменская область	строительство (реконструкция)	Строительство ВЛ 10 кВ Демьянская - Нельм №1,2 по титулу "Расширение ПС 500 кВ Нельм (Установка УШР 500 кВ)"
320	Тюменская область	строительство (реконструкция)	ПС 220 кВ Губернская с отпайками от ВЛ 220 кВ ТТЭЦ-2 - ТММЗ цепь 1,2. Первый этап строительства. Строительство ПС 220 кВ Губернская с отпайкой
321	Тюменская область	строительство (реконструкция)	ПС 220 кВ Ермак с заходом одной цепи ВЛ 220 кВ Уренгойская ГРЭС – Мангазея
322	Тюменская область	строительство (реконструкция)	ВЛ 500 кВ Тюмень - Нельм
323	Тюменская область	строительство (реконструкция)	ВЛ 500 кВ Иртыш - Демьянская
324	Тюменская область	строительство (реконструкция)	Проектно-изыскательские работы по строительству РП 220 кВ Ермоловский, двух ЛЭП 220 кВ от РП Ермоловский до ЦРП 220 кВ Зимний протяженностью 0,2 км, заходов ВЛ 220 кВ Демьянская - Чеснок в РП Ермоловский протяженностью 37 км. (для ТП энергопринимающих устройств ООО «Газпромнефть-Хантос»)
325	Хабаровский край	строительство (реконструкция)	Строительство одноцепной ответвительной ВЛ 220 кВ от ВЛ 220 кВ Бурейская ГЭС – Завитая № 2 в сторону ПС 220 кВ Створ
326	Хабаровский край	строительство (реконструкция)	ВЛ 220 кВ Комсомольская – Селихино – Ванино

327	Хабаровский край	строительство (реконструкция)	Реконструкция ВЛ 220 кВ Высокогорная-Ванино (для ТП энергопринимающих устройств ОАО «РЖД») (Д ТП № 234/ТП-М3 от 30.10.2014)
328	Хабаровский край	строительство (реконструкция)	Реконструкция ВЛ 220 кВ Комсомольская–Селихино. Вынос 4 анкерных пролетов (357 метров).
329	Хабаровский край	строительство (реконструкция)	Реконструкция ПС 220 кВ Хехцир и ПС 500 кВ Хехцир 2. Реконструкция ОРУ 220 кВ 8 яч. С перезаводом 2-х ВЛ 220 кВ на ПС 500 кВ Хехцир-2 и подключением АТ1,2 к линейным ячейкам ПС 500 кВ Хехцир-2 и установкой КРУЭ 110 кВ.
330	Хабаровский край	строительство (реконструкция)	ПС 220 кВ "Амур"
331	Хабаровский край	строительство (реконструкция)	ВЛ 500 кВ Бурейская ГЭС – Хабаровская №1
332	Хабаровский край	строительство (реконструкция)	ПС 220 кВ Старт (расширение)
333	Хабаровский край	строительство (реконструкция)	ПС 500 кВ Хехцир-2 (реконструкция)
334	Хабаровский край	строительство (реконструкция)	заход ВЛ 220 кВ РЦ - Хабаровская ТЭЦ-3 на ПС 220 кВ Амур (с последующим образованием КВЛ 220 кВ Амур - РЦ)
335	Хабаровский край	строительство (реконструкция)	заход ВЛ 220 кВ РЦ - Хабаровская ТЭЦ-3 на ПС 220 кВ Амур (с последующим образованием КВЛ 220 кВ Хабаровская ТЭЦ-3 - Амур)
336	Хабаровский край	строительство (реконструкция)	ВЛ 220 кВ Комсомольская - Селихино (реконструкция)
337	Хабаровский край	строительство (реконструкция)	Комсомольская - Хабаровская (реконструкция участков ЛЭП)
338	Хабаровский край	строительство (реконструкция)	Модернизация систем технологического управления и систем связи на смежных объектах ВЛ 220 кВ Хабаровская – Старт I, II цепь с отпайкой на ПС Литовко для присоединения НПС-1, НПС-2, НПС-3 (ТП энергопринимающих устройств ООО «Транснефть – Дальний Восток»)
339	Хабаровский край	строительство (реконструкция)	Проектно-изыскательские работы по реконструкции ВЛ 220 кВ Приморская ГРЭС – Хабаровск, ВЛ 220 кВ ПримГРЭС – РЦ. Замена 202,78 км
340	Хабаровский край	строительство (реконструкция)	ВЛ 500 кВ Хабаровская – Комсомольская с линией связи
341	Хабаровский край	строительство (реконструкция)	ВЛ 220 кВ Комсомольская - Старт с отпайкой на ПС Парус и отпайкой на ГПП-4 (реконструкция)
342	ХМАО	строительство (реконструкция)	Строительство ПС 220 кВ Вектор с заходами ВЛ 220 кВ Пыть–Ях – Усть–Балык
343	ХМАО	строительство (реконструкция)	ВЛ 500 кВ Холмогорская - Муравленковская - Тарко-Сале с ПС 500 кВ Муравленковская

344	ХМАО	строительство (реконструкция)	Реконструкция ВЛ 220 кВ Холмогорская-Коголым-Кирилловская. Установка опор на новые фундаменты
345	ХМАО	строительство (реконструкция)	Реконструкция ВЛ 220 кВ Холмогорская-Вынгапур. Установка опор на новые фундаменты
346	ХМАО	строительство (реконструкция)	Реконструкция ВЛ 500 кВ СГРЭС1 – Холмогорская. Установка опор на новые фундаменты
347	ХМАО	строительство (реконструкция)	Реконструкция ВЛ 500 кВ Кирилловская-Холмогорская. Установка опор на новые фундаменты
348	ХМАО	строительство (реконструкция)	Комплексная реконструкция ПС 500 кВ Белозерная
349	Челябинская область	строительство (реконструкция)	Заходы ВЛ 500 кВ Троицкая ГРЭС–Шагол в РУ 500 кВ Южноуральской ГРЭС–2
350	Челябинская область	строительство (реконструкция)	Реконструкция ВЛ 220 кВ ЮУГРЭС – КС-19 (реконструкция участка ВЛ с опоры № 9 до опоры №45)
351	Челябинская область	строительство (реконструкция)	Реконструкция ВЛ 220 кВ ЮУГРЭС – Шагол 3 цепь (замена опоры № 180 и устранение негабарита проводов в пролетах опор № 79-113 и над автодорогой)
352	Челябинская область	строительство (реконструкция)	ВЛ 220кВ ЮГРЭС – Шагол 3 ц. (опоры 188–189 замена промежуточных опор на анкерные) Пересечение с автодорогой М5
353	Челябинская область	строительство (реконструкция)	ВЛ 220кВ ЮГРЭС – Шагол 2 ц. (опоры 192–193 замена промежуточных опор на анкерные) Пересечение с автодорогой М5
354	Челябинская область	строительство (реконструкция)	Реконструкция ВЛ 500кВ ТГРЭС - Шагол (замена опор 380-381 и 390-391 на пересечении с автодорогой М5 и ж/д)
355	Челябинская область	строительство (реконструкция)	Реконструкция ВЛ 500 кВ Южная–Шагол (заходы в РУ 500 кВ БАЭС–2)
356	Челябинская область	строительство (реконструкция)	ВЛ 500 кВ Белоярская АЭС–2–Исеть
357	Челябинская область	строительство (реконструкция)	Заходы ВЛ 500 кВ Троицкая ГРЭС–Шагол в РУ 500 кВ Южноуральской ГРЭС–2
358	Челябинская область	строительство (реконструкция)	Реконструкция ПС 500 кВ Шагол
359	Челябинская область	строительство (реконструкция)	Сооружение ЛЭП 220 кВ на участке от места врезки в ВЛ 220 кВ Цинковая–Новометаллургическая до ОРУ 220 кВ ПС 220 кВ Новометаллургическая с расширением ПС 220 кВ Новометаллургическая
360	Челябинская область	строительство (реконструкция)	Сооружение ЛЭП 220 кВ на участке от места врезки в ВЛ 220 кВ Цинковая–Новометаллургическая до ОРУ 220 кВ ПС 220 кВ Новометаллургическая с расширением ПС 220 кВ Новометаллургическая
361	Челябинская область	строительство (реконструкция)	Сооружение заходов ВЛ 220 кВ Цинковая-220 – Новометаллургическая во вновь сооружаемое РУ 220 кВ ЧГРЭС

362	Чувашская Республика	строительство (реконструкция)	Проектно-изыскательские работы по ВЛ 220 кВ Чебоксарская гидроэлектростанция – Чигашево Устранение негабаритов пролет опор 1–2
363	ЯНАО	строительство (реконструкция)	Комплексная реконструкция ВЛ 220 (в габ. 500) кВ Уренгой – Тарко–Сале
364	ЯНАО	строительство (реконструкция)	Реконструкция ВЛ 110 (220) кВ Надым–Сосновка. Установка опор на новые фундаменты
365	ЯНАО	строительство (реконструкция)	Реконструкция ВЛ 220 (500) кВ Муравленковская – Надым. Установка опор на новые фундаменты
366	ЯНАО	строительство (реконструкция)	Реконструкция ВЛ 220 кВ Уренгой-УКПГ-11 (Оленья) 1 цепь. Установка опор на новые фундаменты
367	ЯНАО	строительство (реконструкция)	Реконструкция ВЛ 220 кВ Уренгой-УКПГ-11 (Оленья) 2 цепь. Установка опор на новые фундаменты
368	ЯНАО	строительство (реконструкция)	Реконструкция ВЛ 220 кВ Уренгой-Пангоды (Надым), ВЛ 220 кВ Пангоды-Надым. Установка опор на новые фундаменты
369	ЯНАО	строительство (реконструкция)	Реконструкция ВЛ 110 (220) кВ УКПГ 11(Оленья)-Ямбург 1цепь. Установка опор на новые фундаменты
370	ЯНАО	строительство (реконструкция)	Реконструкция ВЛ 110 (220) кВ УКПГ 11(Оленья)-Ямбург 2цепь. Установка опор на новые фундаменты
371	ЯНАО	строительство (реконструкция)	ПС 220 кВ Мангазея
372	ЯНАО	строительство (реконструкция)	Строительство ПС 220 кВ Исконная с заходом ВЛ 220 кВ Уренгойская ГРЭС - Уренгой
373	ЯНАО	строительство (реконструкция)	ВЛ-220 кВ Исконная- Ермак
374	ЯНАО	строительство (реконструкция)	ВЛ 220 кВ Арсенал-Исконная
375	ЯНАО	строительство (реконструкция)	ПС 220 кВ Арсенал
376	ЯНАО	строительство (реконструкция)	ПС 220 кВ Исконная
377	Ярославская область	строительство (реконструкция)	Замена опор на ВЛ Волго–Окского ПМЭС (ВЛ 220 кВ КГРЭС–Вичуга–1, 2, КГРЭС–Иваново–1, 2, Владимир–Цветмет, Александров–Цветмет, Заря–Вичуга, КГРЭС–Кострома–2, Стекловолокно–2, Мотордеталь–Тверицкая, Александров–Трубеж)