



ENCICLOPEDIA DE LOS MUNICIPIOS

ACTOPAN

Gobierno del Estado de Hidalgo

por lo tanto mañutzi significa “mi caminito”.

NOMENCLATURA

Denominación

Actopan

Toponimia

Actopan, de origen otomí derivado de “Atoctli” cuyo significado es “tierra gruesa, húmeda y fértil”; y “Pan”, que es “en o sobre”, conforman el nombre de la localidad. Así con tales raíces se forma Actopan y se entiende como: “sobre la tierra gruesa, húmeda y fértil.”

El nombre actual de Actopan, no es el nombre correcto de la localidad, por lo menos no el original, el cual es Atocpan que por cierta degeneración en el uso del lenguaje sufrió un cambio en su estructura. También al municipio, se le ha dado la denominación de Otopan (citado esto en el archivo español de arte y arqueología del obispado de México).

Cabe mencionar que el nombre original de esta región es “mañutzi”, del posesivo “ma” que significa “mi”, “un” que significa “camino” y “itzi” que es diminuto,

Glifo



HISTORIA

Reseña Histórica

Existen pocos datos acerca de la historia de Actopan, pero se estima que los toltecas arribaron al lugar alrededor del año 674, fecha en la que se instalaron en el cercano Ixmiquilpan. Para el año de 1117, los chichimecas hicieron presencia en lo que ahora es Mixquiahuala y Actopan.

En el año de 1113, el anciano Xide, al frente de un numeroso grupo de guerrilleros llegó al actual Actopan y le dio el nombre de Mañutzi. A

consecuencia de esto, los chichimecas invadieron Actopan. Corriendo ya el año de 1120 y a causa de la irrupción chichimeca, Actopan quedó a la defensa del territorio de Acolhuacan, hasta que el emperador Moctezuma incorporó la región del Valle del Mezquital a sus dominios, recibiendo así la región Otomí la influencia Náhuatl.

Para 1521, los indígenas Otomíes de la zona de Actopan y de otras partes cercanas, participaron en la defensa de “México” al mando del emperador Cuauhtémoc y la ocupación mexicana ya se manifestaba en el Valle del Mezquital alrededor del 1527.

La hispanización en el lugar tuvo sus comienzos en el año de 1526 con los frailes Agustinos; se piensa que esto ocurrió un 8 de julio al mando de Fray Andrés de Mata, los Agustinos de hecho y por derecho, según las disposiciones legales existentes en aquella época fundaron Actopan, quienes encomendaron la población a D. Rodrigo Gómez.

Sobre el año de 1548, ya erigido el convento de Actopan, y considerado prioritario por la gran importancia que representaba para toda la región, a mediados del siglo XVIII pasó a formar parte del arzobispado de la Ciudad de México, quedando como primer cura el párroco Don Juan Barrera.

En el año de 1760, se dio la fundación de una nueva comunidad en el municipio y se le puso el nombre de “La Loma”. Para finales del siglo XIX, se dieron las fundaciones de las localidades de Mesa Chica, Cañada Chica, Santa María Magdalena y El Boxtha.

En cuanto a la participación del municipio en la independencia de México, en febrero de 1812, el realista Domingo Claverino llega a Actopan al tiempo que el realista D. Rafael Casasola llega a Ixmiquilpan, pero en el mismo año es vencido. Al año siguiente, es desterrado el diplomático insurgente y natural de Actopan, Don Francisco A. Peredo y Pereyra, no sólo de la localidad, de la región o de México, sino de todos aquellos lugares que estaban bajo el dominio del actual Rey de España Carlos IV, esto debido a su justificada aversión al Rey de España y a su lucha en favor de la independencia.

Al comenzar el año de 1816, las tropas realistas que había en el actual Estado de Hidalgo estaban al mando de D. Francisco de las Piedras en Tulancingo y de Casasola en Huichapan; además de los actuales distritos de Zimapán, Ixmiquilpan y Actopan.

El 11 de Octubre de 1863, el General D. Tomás Mejía se apodera de Actopan derrotando al Gral. Herrera y Cairo, Gobernador y Comandante Militar del segundo distrito militar, con lo que, en el mes de mayo del

próximo año las autoridades de Actopan y San Agustín Metzquitlán, reconocen al imperio.

En la Revolución Mexicana, la participación de Actopan no demeritó con respecto al ya manifiesto espíritu patriota de la entidad. Así, en 1911 Don Vicente Azpeitia Pardiñas, apoyando a la revolución maderista, tomó la plaza de Actopan, entregándola de inmediato al Capitán Roberto Martínez y Martínez. En 1914, el general constitucionalista D. Nicolás Flores, ocupó la plaza de Actopan posteriormente a la evacuación del huertista Martín Zayas.

Con respecto al convento de Actopan, cabe mencionar que el 27 de junio de 1933, fue puesto al cuidado de la Dirección de Monumentos Coloniales de la República, ya que previamente, el 2 de febrero del mismo año, había sido declarado monumento artístico e histórico.

En la actualidad el municipio de Actopan está conformado por más de veinte comunidades ubicadas a lo largo de toda su extensión, y los nombres de estas entidades son mayormente otomíes.

Personajes Ilustres

Efrén Rebolledo.

Poeta innovador, uno de los primeros introductores de la poesía erótica. Nacido en la ciudad de Actopan, el 8 de Julio de 1877, dentro de sus obras más importantes se encuentran “Rimas Japonesas”, “El Desencanto de la Dulce Inea” y “Libro de Loco Amor”.

Genaro Guzmán Mayer.

Escritor y dramaturgo, nacido en Actopan el 15 de Mayo de 1909. Fundador de varias revistas, “El Observador” “La Tinta”, “La Voz del Minero”, “Redención”. Autor de himnos dedicados a Hidalgo, Juárez y a la charrería. Sus obras más representativas son: Voz Metálica, Deni Thani, Pachuca urna verbal y el libro Ixmiquilpan dedicado al Valle del Mezquital.

María del Carmen González.

Su labor es comparada a la de Florense Nightingale, de personalidad altruista. Ejerció sin título la medicina. En reconocimiento a su desinteresada ayuda a la población actopense, una de las calles céntricas de la ciudad lleva su nombre y es mejor conocida como doña Carmelita.

Profesor Guillermo Pérez Ángeles.

Gracias a su destacada labor en pro de la educación en el Valle del Mezquital, se logró la creación de varias escuelas secundarias en diferentes partes de esta región.

Sr. Don Eulalio Ángeles Martínez.

Educador y político actopense, presidente municipal de este municipio, Diputado ante el H. Congreso del Estado e historiador de Actopan.

Carlos Mayorga.

Popular poeta, el cual tuvo como inspiración, los rasgos más tradicionales de nuestra región del valle.

Ricardo Avilés Vargas.

Nace en el Boxtha. Se caracterizó por elevar el nivel social de esta comunidad. Gracias a su gestión, el canal de retroceso de aguas negras riega actualmente los campos de esa región.

Luciano Ríos y Rivera.

Nace en San Juan Tepa el 11 de Enero de 1926. Dibujante lírico, uno de los personajes más representativos del Actopan provincial.

Antonio Ángeles y Antonio Mejía Ángeles.

Originarios de Canguihuindo, fueron los primeros jueces reconocidos por el H. Ayuntamiento Municipal de Actopan.

Ildelfonso Sánchez.

Educador e inspirador de la comunidad de Cañada Chica Antigua, gracias a su labor, se fomentó el nivel educativo de su poblado.

Leonardo Rangel.

Líder campesino. Durante su período como comisario del ejido de la Estancia, mantuvo el puesto de mejor ejido a nivel nacional.

Crescencio Cruz Serrano.

Fundador del pueblo de San Andrés. Aproximadamente en 1883.

Sr. Teódulo Quintín Pérez.

Impulsor del nivel social de la comunidad de los Mecas.

Martín Ángeles Martínez.

Fundador de la Escuela Central de Pozo Grande.

Don Joaquín Claro Tapia.

Ex Gobernador interino del Estado.

Lic. Alfonso Fernández.

Fue diputado al congreso local y del Estado de México.

Cronología de Hechos Históricos

Año	Acontecimientos
1546	Se funda el pueblo de Actopan.
1847	Se eleva a la categoría de Villa al pueblo de Actopan.
1862	El H. Ayuntamiento de Actopan, junto con los de otras localidades, se dirigieron al H. Congreso de la Unión solicitando fuera erigido el Estado de Hidalgo.
1865	La división que Maximiliano hizo del país, llevó al actual Estado de Hidalgo, fue dividido en tres departamentos: Huejutla, Tulancingo y Tula, que entre otros distritos incluyeron en su jurisdicción a Actopan.
1868	Cuando el entonces Presidente de la República, Lic. Don Benito Juárez, creó el Estado de Hidalgo, Actopan quedó comprendido como Distrito del mismo Estado.
1946	Al conmemorarse el cuarto centenario de la fundación de Actopan, la H. Legislatura del Estado de Hidalgo, con tal motivo en su decreto 59, del 10 de mayo, le dio la categoría de ciudad.

MEDIO FÍSICO

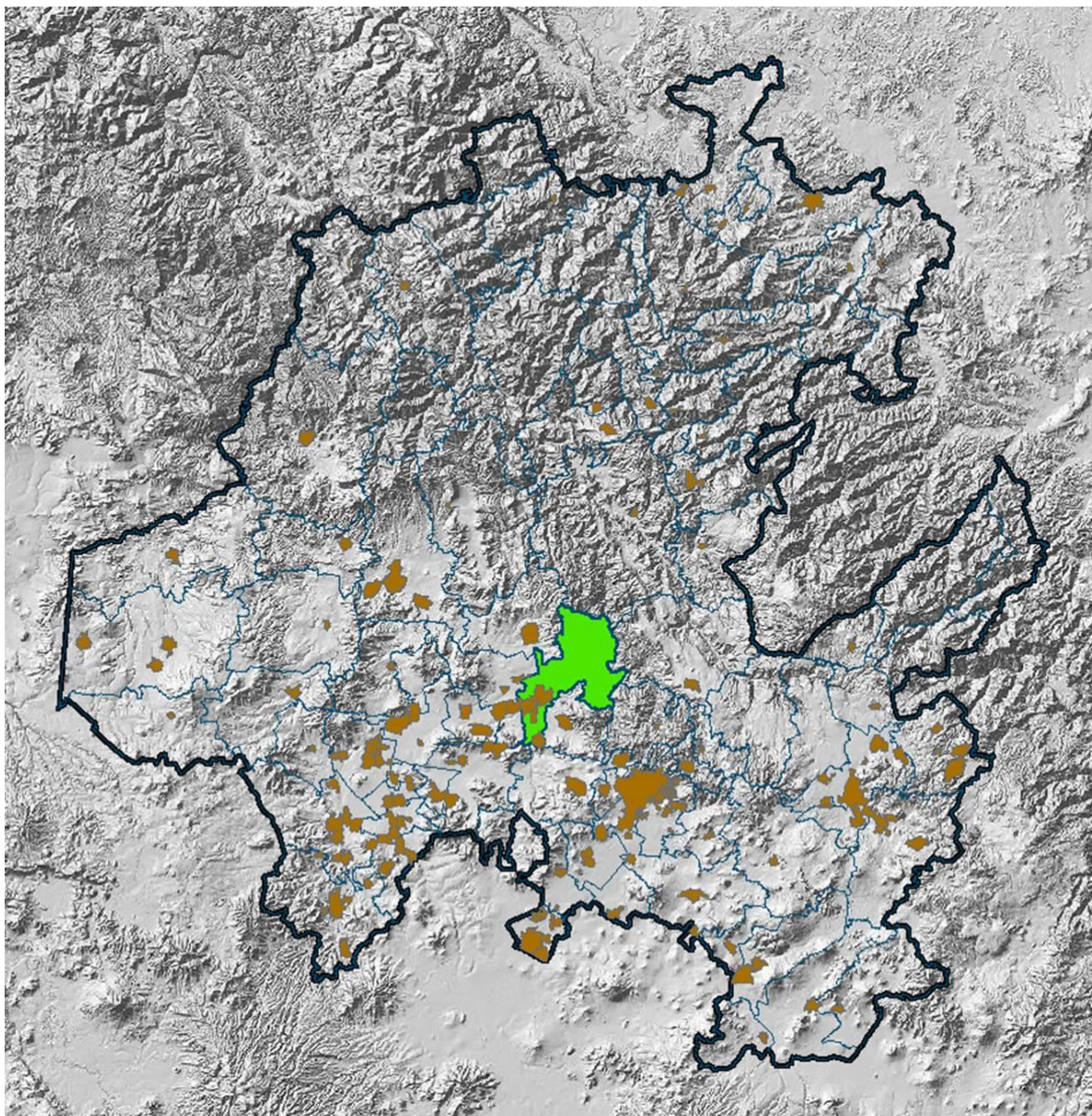

Localización

Actopan cuyas coordenadas geográficas son 20° 16' 05" de latitud norte y 98° 56' 39" de longitud oeste del meridiano de Greenwich, se halla ubicado al norte de la Ciudad de México, la cual se encuentra a una

distancia de 120 kms., por carretera y de la capital del estado a sólo 37 kms.

El municipio colinda, con Santiago de Anaya al Norte; en su extremo Nor-oriental, con Metztitlán; al Oriente, con Atotonilco el Grande; hacia el Sur-este, se ubica Mineral del Chico; a lo largo de la parte Sur, se encuentran El Arenal y San Agustín Tlaxiaca; y sobre el Poniente, está localizado el municipio de San Salvador.



Extensión

El Municipio cuenta con una superficie de 271.59 kms², representa el 1.33% de la superficie total del estado

Orografía

Gran parte del municipio de Actopan pertenece a la Sierra Madre Oriental, sin embargo una porción considerable del municipio, no coincide con los rasgos orográficos característicos de tal cordillera. Como se puede constatar en las comunidades ubicadas al sur de la cabecera municipal.

De las principales elevaciones presentes en el municipio, se encuentran el Cerro Grande con una altitud de 2,001 metros sobre el nivel del mar ubicado entre las localidades de La Estancia y Santa María Magdalena; el Cerro Corona con una elevación de 2,560 msnm situado al sudeste del municipio; el Cerro La Bandera con 2,520 msnm muy próximo al

municipio de Santiago de Anaya y entre otras cimas de gran importancia en el municipio encontramos al Cerro Plomosas y al Cerro Alto.

Cuenta además con gigantescos peñascos, conocidos como los “Órganos” o “Los Frailes” porque pueden asemejarse unos a otros.

Hidrografía

En lo que respecta a la hidrografía del municipio, Actopan se encuentra posicionado en la región del Pánuco, en la cuenca del Río Moctezuma, de la cual derivan dos subcuencas: la de Actopan que cubre el 46.92% de la superficie municipal y la del Amajac que riega el 53.08% restante.

Las corrientes de agua que conforman el municipio son: Chicavasco y Puente de Palo en su parte sur; Las Mecas, San Nicolás, Las Militas y La Ordeña en el norte y Gualulo, Magdalena, El Paje, La Fuente y el Sabino al oriente.

Clima

El municipio en toda su extensión presenta una diversidad de climas, que van desde el semiseco templado hasta el templado frío. La parte sur (43.67%) perteneciente al Valle del Mezquital y localizada al pie de la Sierra de los Frailes presenta un clima semi seco templado-templado frío; la parte media (13.50%), en donde se localizan las comunidades de Las Mecas, La Estancia y Canguihuindo, el clima es templado subhúmedo con lluvias en verano de menor humedad; el clima en la zona norte (37.53%) es templado subhúmedo con lluvias en verano y de humedad media; y en la comunidad de San Andrés (5.30%) el clima es templado subhúmedo con lluvias en verano y de mayor humedad.

La temperatura promedio mensual en el municipio, oscila entre los trece grados centígrados para los meses de diciembre y enero, que son los más fríos del año y los veinte grados para el mes de mayo, que registra las temperaturas más altas. La estación meteorológica de la ciudad de Actopan, tras 40 años de observación, ha estimado que la temperatura anual promedio en el municipio es de aproximadamente 16°C.

Con respecto a la precipitación anual en el municipio, el nivel promedio observado es de alrededor de los 390.1 mm. Según datos observados desde hace más de 40 años, siendo los meses de junio y septiembre los de mayor precipitación y los de febrero y diciembre los de menor.

En general el clima presente en el municipio, se puede catalogar como semiseco y saludable.

Principales Ecosistemas

Flora

La flora en el municipio tiene una vegetación compuesta en su mayor parte por matorrales inermes y espinosos, pastizales, magueyes, cimarrones, nopales, mezquites, garambullos, pitahayas y biznagas. Existen algunas maderas como pirules, encinos, huizaches, fresnos y oyameles.

En el municipio, la diversidad en su flora es contrastante; mientras que en la parte baja correspondiente al Valle del Mezquital la flora es escasa y de características semidesérticas, la parte alta presenta regiones semihúmedas y boscosas con una flora mayormente forestal.

Fauna

La fauna perteneciente a esta región, está compuesta en su mayoría por especies características de climas semidesérticos, como lo son los conejos, las ardillas, los tlacuaches, el armadillo, el gato montés, el coyote, el halcón y las víboras de cascabel.

La existencia de un suelo árido y las escasas lluvias de temporal que se presentan en el Valle del Mezquital, propician que se dé la presencia de coralillos, escorpiones, lagartijas, camaleones, ciempiés, alacranes, tarántulas, arañas, grillos, chapulines, hormigas y pinacates.

Clasificación y Uso del Suelo

Actopan, como su nombre lo indica, es al parecer un lugar de tierra buena, húmeda y fértil, sin embargo en el municipio la lluvia se presenta con irregularidad y esto la hace una región con partes semisecas y con una agricultura pobre.

El uso principal que le dan los actopenses al suelo, es agrícola, pues de las 26,787 hectáreas que conforman el municipio, 7,886 se utilizan para tal efecto, aproximadamente un 34% de la superficie total. De la cual, 2,192 hectáreas es de pastos naturales, 3,534 hectáreas de bosque o selva, la agricultura por riego es de 3,744 hectáreas y la agricultura por temporal 5,361 hectáreas. Las 2,851 hectáreas restantes, se utilizan principalmente para la producción ganadera.

Respecto al uso urbano del suelo, éste es muy escaso, ya que sólo la cabecera municipal presenta una considerable urbanización y el resto del municipio manifiesta un aprovechamiento del suelo agrícola y forestal.

PERFIL SOCIODEMOGRÁFICO

Evolución Demográfica

De acuerdo a los resultados que presentó la Encuesta Intercensal 2015 INEGI, el municipio cuenta con un total de 56,429 habitantes con 26,575 hombres y 29,854 mujeres.



INFRAESTRUCTURA SOCIAL Y DE COMUNICACIONES

Educación

La infraestructura educativa en el municipio de Actopan es amplia en cuanto atendiendo a 19,721 alumnos en todos los niveles, atendidos por 1,096 maestros en 153 planteles cuenta con 805 aulas, 12 bibliotecas, 14 laboratorios y 20 talleres.

Actualmente la educación superior se ofrece a través de la Universidad Autónoma del Estado de Hidalgo, campus Actopan ofreciendo 4 Licenciaturas: en Derecho, en Psicología, en Diseño Gráfico y en Creación y Desarrollo de Empresas.

Cuenta además con una escuela de educación especial, un centro psicopedagógico y una aula de apoyo.

Salud

El ayuntamiento de Actopan, cuenta con una amplia cobertura en los servicios de salud dentro del municipio, tan sólo en la cabecera municipal se acaba de inaugurar un hospital de carácter público que cuenta con todos los servicios y podrá atender la mayoría de las demandas de la población. Además de contar con una del ISSSTE, una de IMSS-PROSPERA, 13 unidades médicas de la SSAH, el hospital del IMSS, el Hospital General anteriormente mencionado y la Cruz Roja Mexicana.

Deporte

Cuenta con un lienzo charro de amplia capacidad y totalmente techado, una arena de luchas de múltiples funciones, un número considerable de canchas deportivas: 12 de fútbol, 1 de béisbol, 3 de voleibol y 9 de básquetbol; además de 1 alberca pública y 1 unidad deportiva.

Vivienda

De acuerdo a los resultados que presentó la Encuesta Intercensal 2015 INEGI, en el municipio cuentan con un total de 14,168 viviendas particulares habitadas con un promedio de habitantes por vivienda del 3.8%.

La construcción de las viviendas en Actopan está hecha a base de block, tabique o materiales prefabricados, sus techos son colados, incluso existe la decoración con el mármol, adoquín y una gran variedad de materiales más; sin embargo, en algunas localidades alejadas su construcción es a base de adobe, las paredes de tabique y los techos de lámina resistente o de petatillo.

Servicios Básicos

Los servicios públicos con que cuenta Actopan, son agua potable, drenaje y electricidad, siendo necesario incrementarlos y mejorar su calidad para que garanticen un crecimiento planeado y ordenado.

La disponibilidad de estos servicios en el municipio es parcialmente escasa, pues existen algunas localidades que carecen de agua entubada y sus drenajes se encuentran conectados a algún río o canal; En algunos casos se presentan dificultades para conseguir este servicio.

Sin embargo, este problema no se presenta en la cabecera municipal y en gran parte de las comunidades donde toda la población se encuentra beneficiada con estos servicios.

En general podemos decir que en cuanto al servicio de electricidad el grado de escasez del servicio es de muy bajo a bajo, ya que en promedio más del 98.9% de las comunidades se encuentran beneficiadas con este servicio.



Vías de Comunicación

La infraestructura que tiene actualmente Actopan en carreteras permite realizar una distribución e intercambio de bienes y servicios, además de proporcionar un viaje agradable para los turistas o simplemente un traslado más rápido y eficaz de este municipio y sus alrededores; con esta infraestructura se cuenta a partir de 1995.



Su importancia social a la que contribuye ésta carretera es la de arraigar a los habitantes de esta población que se encontraban más vinculados con la capital de la República y con el Estado de México que con su propio estado.

Medios de Comunicación

Existen servicios de 15 oficinas postales 2 localidades cuentan con el servicio de banda ancha a través del programa México Conectado.

La radio y la televisión permiten tener conocimiento de todos los hechos importantes que ocurren a nivel nacional e internacional, procurando tener en constante comunicación a los pobladores que residen en el municipio.

ACTIVIDAD ECONÓMICA

Principales Sectores, Productos y Servicios

Agricultura

Los principales cultivos en materia agrícola reportados por el Sistema de Información Agrícola y Pesquera, durante el año Agrícola 2014 son: la siembra del maíz grano en una superficie de 3,860 hectáreas; alfalfa verde 2,445 hectáreas; tuna 650 hectáreas y frijol 520 hectáreas entre otras de menor tamaño.

Ganadería

En este municipio se cría una variedad de ganado que nos muestra la crianza de aves, con una población de 497,655; ganado bovino, con 3,034 cabezas; ganado ovino con 6,950 cabezas, 1,486 cabezas de ganado porcino, y el caprino con 1,360 cabezas.

Silvicultura

En relación a la silvicultura se cuenta únicamente con 0.46% de bosque; debido a que su vegetación se compone de matorrales, magueyes, nopales, mezquites; existen escasas maderas como pirules, encinos, huizaches, fresnos y oyameles, por lo tanto, el aprovechamiento de este recurso es muy bajo.

Industria y Comercio

La industria es un elemento de desarrollo muy importante, existen sobre todo, pequeñas como es la de huaraches, ladrillo para construcción, ropa interior femenina y maquiladoras de ropa.

En cuanto al comercio, que es la actividad que permite a través del intercambio de bienes un crecimiento en sus ingresos. En Actopan el principal centro de comercio son los miércoles y domingos que son los días de tianguis.

El primero, se ubica en el centro y en las calles aledañas a él, sobre todo, la comercialización de ropa, zapatos, abarrotes y legumbres; para poder tener un mayor y mejor espacio el tianguis de ganado y de autos se localiza en lo que anteriormente era el campo de aviación. Cuenta además, con dos mercados públicos, dos tianguis, un rastro y siete tiendas Diconsa en todo el municipio.

Actualmente presta servicio de primera clase en el caso del hospedaje con categorías de cuatro y tres estrellas, un sin número de establecimientos comerciales y alimenticios, dos agencias de viajes, dos discotecas, dos cines, clubes civiles etc.

Turismo

Los lugares de atracción turística que se localizan en Actopan son el Puente de Dios, ubicado en la localidad de Mesa Chica a 17 Km. de distancia de la cabecera; que es una perforación creada en un cerro por el roce del río Santa María de aproximadamente 120 metros de longitud.

La otra son las pinturas rupestres del Arco que se localiza a orillas de la ciudad de Actopan; además de las peñas de San Andrés y el Ex convento de la iglesia de San Nicolás Tolentino.

A 17 kilómetros al sureste de la ciudad de Actopan, enclavados en el municipio de El Arenal, se encuentran los gigantescos monolitos conocidos con el nombre de “Los Órganos” o “Los Frailes” que tradicionalmente se han considerado como parte del atractivo turístico de la región de Actopan. Debido a su gran altura pueden admirarse desde muchos lugares del estado. El Cerro de Tepenené o Cerro de la Muñeca que acompaña a estas grandes estructuras naturales, complementa el paisaje característico de la región.



Población Económicamente Activa por Sector

De acuerdo con cifras al año 2015 presentadas por el INEGI, la población económicamente activa de 12 años y más del municipio es de 22,835 de los cuales se encuentra ocupada 22,168 y la población desocupada asciende a 667.

SECTOR	PEA OCUPADA	%
Total Municipal	22,168	100
Primario	2,493	11.25
Secundario	5,876	26.51
Terciario	13,562	61.18

ATRATIVOS CULTURALES Y TURÍSTICOS

Monumentos Históricos

Por lo que respecta a la historia arqueológica de este municipio, se pueden encontrar “Los Arcos” en las afueras de la ciudad un grupo de pinturas rupestres de los cuales destaca la figura de una mujer madura, con los pies representados en forma de mancha. En su diestra el sol y en su contraparte la luna en cuarto menguante; así como los descubrimientos encontrados en 1960 en la comunidad de la Loma donde se desenterraron los restos de un mamut, que hoy en día forma parte de la colección que se exhibe en el Museo de Antropología e Historia del país; 12 kms. al sur (Chicavasco) de la cabecera municipal, prevalece la teoría de que se emplearon antiguos métodos teotihuacanos de pavimentación.

Uno de los principales problemas que afrontaron los pobladores de Actopan fue el abastecimiento de agua, éste inconveniente fue resuelto en 1546 gracias a la planeación y construcción de un acueducto de cal y canto de once mil varas de longitud. Esta agua quedaba almacenada en diferentes fuentes y estanques situada atrás del Ex convento; como el Jagüey, el estanque de paso, trayecto que lleva por nombre en ésta época El Salto y la Fuente de Mendoza.

El compendio artístico más grande de Actopan es el Ex convento de San Nicolás de Tolentino considerada una obra de primer orden en la arquitectura colonial mexicana, por su grandiosidad, elegancia y riqueza formal; se encuentra construido en el centro de la población, en un terreno rectangular que mide 285 metros al oriente, 288.50 metros al poniente, 190 metros al norte y 183 metros al sur.

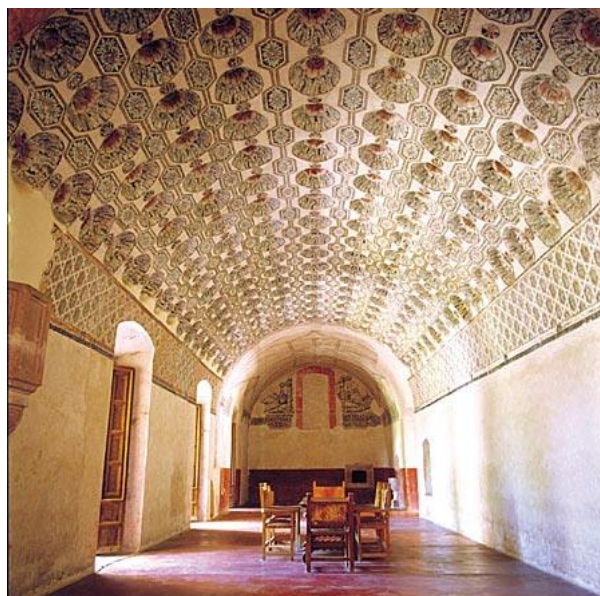

Cabe mencionar que el 27 de Junio de 1933, fue puesto al cuidado de la Dirección de Monumentos Coloniales de la República, ya que previamente el 2 de febrero del mismo año, había sido declarado monumento artístico e histórico.

Del periodo revolucionario han quedado como testigos mudos los cascos de ex haciendas como: San Juan Tecojique, localizada en Chicavasco, ubicado al sur de la cabecera municipal a sólo 15 Kms. de distancia; La Estancia, localizada a 8 km. al norte de la cabecera en la comunidad que lleva el mismo nombre, que pertenece actualmente y desde sus inicios a la familia Ramírez.

Fiestas, Danzas y Tradiciones

Una de las leyendas que cuentan en la comunidad de Pozo Grande, es que existían brujas que realizaban actos satánicos sobre una loma, y se escuchaban los aullidos de los perros, el cacaraquear de las gallinas y aun así, voces muy cercanas que según algunos pobladores enloquecieron y abandonaron sus casas. Por lo que se decidió construir la escuela primaria sobre ese monte, aunque al principio los pobladores no apoyaban la acción, terminada la obra y hasta la fecha las supuestas brujas no han vuelto a ser acto de aparición.

Aunque la gente lo niegue, es bien sabido que los curanderos aún predominan dentro de la concepción de los habitantes, sobre todo, en las comunidades más alejadas e incluso en algunas cercanas a la cabecera municipal, pues solicitan la ayuda y los servicios de gente con fama de

hechiceros milagrosos. Las creencias populares refieren a que curan males de ojo, del aire, tosferina, rabia, dolores causados por el trabajo, del espanto, infecciones cutáneas, etc.

Fiestas: Dentro de las fiestas populares que se celebran en Actopan se encuentra la de San Nicolás de Tolentino, patrono en la iglesia que lleva su nombre, en ella se dan cita las peregrinaciones provenientes de distintas localidades y se realizan diversas ceremonias religiosas, se instalan juegos mecánicos y se queman toritos y castillos; otra fiesta popular es la fundación de la ciudad y feria anual de la barbacoa festejada el 8 de Julio.

Las principales actividades que se realizan son los jaripeos, torneos de gallos y charreadas; se desarrollan actividades deportivas y eventos culturales como: teatro, bandas de música y exposiciones de pintura. Además de tener como tradición el día de muertos donde la gente acostumbra llevar flores al panteón y poner ofrenda con los platillos que les gustaban, teniendo la creencia que vendrán a comer y a visitarlos.



Gastronomía: La comida de tradición más arraigada y popular de Actopan es la barbacoa de borrego y de pollo, queso, mixiotes, mole, dulce, pulque blanco y curado.

Además como uno de sus platillos principales se encuentra el ximbó; platillo a base de nopales acompañado con carne de pollo y monguises, los chinicuales parásitos de maguey son un succulento platillo cocinado en diferentes formas.

Otro de los manjares propios de ésta región son los escamoles, larvas de hormiga negra en fase de ninfas.



Traje típico: En relación con el traje típico que anteriormente se usaba era naturalmente otomí confeccionado de la siguiente forma.

Los hombres usaban calzón de manta y camisa de manta con algunos tejidos bordados, en la valenciana del calzón o coxi el aletón de la camisa, ceñidor de algodón o de lana, sombrero de palma y huaraches.

El traje de las mujeres consistía en blusa de manta, cinta bordada, rebozo de hilo de ixtle, falda de tela de color o blanca de manta, cinta para el cabello y aretes de vidrio o popotillo.



Artesanías: Actopan ha contado con un campo bellamente artesanal, a pesar de que varias técnicas se están perdiendo, por lo que se fabrican:

bordados sobre tela con técnicas muy sencillas, el punto de cruz, el deshilado, los colores más encontrados en estos bordados son cálidos, y en alguna otra ocasión algunos serios.



La cestería: Aunque ya no muy practicada algunas comunidades aún siguen creando cestos, sombreros, morrales teniendo como materia prima la palma, muy prolífica en ésta región.



La talabartería: En este apartado es muy modesta la aportación por sólo curtir las pieles confeccionando sencillas chamarras, carteras, bolsas, huaraches, artículos para monturas elaborados en cuero, etc.

Museo de Arte Religioso en Actopan

Se encuentra ubicado en el claustro alto del Ex convento de San Nicolás, cuenta con cuatro salas de exposición permanente. El acervo del Museo

se compone de importantes manifestaciones artísticas de la época colonial y del siglo XIX.

Hay muebles finamente tallados en madera. Sobresalen algunas pinturas al óleo del siglo XVIII y XIX, con personajes y escenas de carácter religioso; algunas de estas pinturas están enmarcadas con madera bellamente tallada y estofada. También de la época colonial se encuentran hermosas esculturas en vivos colores y estofadas; de entre ellas sobresalen dos: la de San Nicolás Tolentino y la figura de un caballero. El Museo abre de 9 a 17 horas de martes a domingo. Requiere pago de cuota.



GOBIERNO



Localidades

De acuerdo al Catálogo de Integración General de Localidades CIGEL 2015, INEGI, el municipio cuenta con 42 localidades, en la siguiente tabla de información se muestran las localidades más importantes del municipio:

Clave Localidad	Nombre	Tipo de Localidad
0001	Actopan	U
0002	Benito Juárez	R
0003	Bothi Baji	R
0004	Boxaxni	R
0005	El Boxtha	U
0006	San Diego Canguihuindo	R
0007	Cañada Chica Antigua	R
0009	Cuauhtémoc [Colonia]	R
0010	Chicavasco	U
0011	Dajjedhi	R
0012	El Daxtha	R
0013	La Estancia	R
0014	El Huaxtho	U
0015	La Loma	R
0016	Santa María Magdalena	R
0017	Las Mecas	R
0018	Mesa Chica	R
0019	El Palomo	R
0020	La Peña	R
0021	Plomosas	R
0023	San Andrés Tianguistengo	R
0024	Saucillo	R
0025	La Quinta	R
0026	Xideje	R
0027	La Escoba	R
0028	Rancho Osorios	R
0035	El Senthé	R
0037	La Segunda Manzana de Magdalena (El Arco)	R
0038	La Presa	R
0039	La Ardilla (Tierras Coloradas)	R
0040	Casa Blanca	R
0041	San Pedrito	R
0043	Segunda Manzana Chicavasco (El Pozo)	R
0044	Cuarta Manzana Chicavasco (La Ladera Chicavasco)	R
0045	Pabellón Gastronómico	R
0046	Francisco Constancio Azpeitia García	R
0047	El Apartadero	R
0048	San Isidro	R
0049	Manzana de Golondrinas	R
0050	La Palma	R
0051	El Paraje	R
0052	El Porvenir	R

Caracterización del Ayuntamiento

Presidente Municipal
Síndico Procurador
11 Regidores

Organización y Estructura de la Administración Pública Municipal

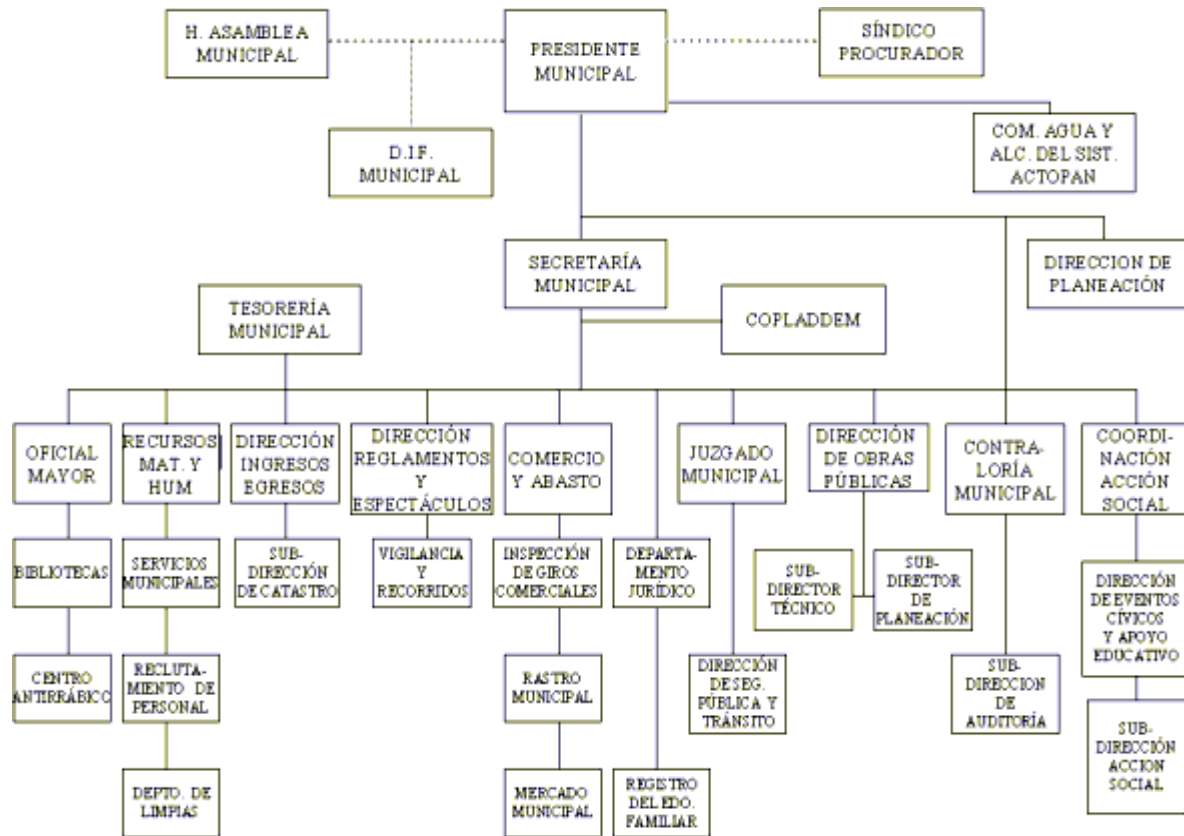

Autoridades Auxiliares

24 Delegados Municipales

Regionalización político-electoral a la que pertenece.

Distrito Federal Electoral III Actopan
Distrito Local Electoral 08. Actopan

Reglamentación Municipal

Todo ayuntamiento por mandato constitucional tiene la facultad de elaborar reglamentos que normen su funcionamiento interno y la vida comunitaria, dentro de los aspectos que se pueden considerar se mencionan los siguientes:

- Bando de Policía y Buen Gobierno
- Reglamento Interior del Ayuntamiento
- Reglamento Interno de Administración
- Reglamento de Obra Pública Municipal
- Reglamentación de Planeación
- Reglamento de Catastro Municipal
- Reglamento de Protección Civil
- Reglamento de Salud
- Reglamento de Expendios de Bebidas Alcohólicas.
- Agua Potable
- Drenaje y Alcantarillado
- Seguridad Pública
- Tránsito y Vialidad
- Panteones y Cementerios

Cronología de los Presidentes Municipales

El arte de gobernar es el reflejo del mejoramiento y desarrollo de los pueblos, para Actopan quienes se mencionan continuación a partir de los años sesenta representan el esfuerzo y dedicación en el crecimiento del municipio.

PRESIDENTE	PERIODO
Felipe Vega Bocanegra	1964-1967
Ricardo Avilés Vargas	1967-1970
Rafael Herrera Cabañas	1970-1973
Leopoldo Gómez Ramírez	1973-1976
Hilario Avilés Lugo	1976-1979
Mario Espinoza Cortés	1979-1982
Isauro Salanueva Camargo	1982-1985
Ernesto Rafael Vega Guerra	1985-1988
Álvaro Roberto Cortez Azpeitia	1988-1991
Jesús Luz Meneses	1991-1994
Reyes Vargas Paredes	1994-1997
Daniel Moreno Quijano	1997-2000

Hebert Sánchez Santillán	2000-2003
Teódulo Quintín Pérez Portillo	2003-2006
Leonardo Ramírez Álvarez	2006-2009
Jaime Galindo Ugalde	2009-2012
Gregorio Hernández Serrano	2012-2016
Héctor Cruz Olguín	2016-2020