

X Censo Nacional de Población y VI de Vivienda 2011

Resultados Generales



San José, Costa Rica
MAYO, 2012





X Censo Nacional de Población y VI de Vivienda 2011

Resultados Generales

censo 2011

Instituto Nacional de Estadística y Censos (INEC)
Área de Censos de Población y Vivienda

Se permite la reproducción total o parcial con propósitos educativos y sin fines de lucro, con la condición de que se indique la fuente. El INEC agradece se le remita un ejemplar de cualquier documento elaborado con base en la siguiente publicación.

Consejo Directivo:

Jacqueline Castillo Rivas. Presidenta
Fernando Ramírez Hernández. Vicepresidente
Raquel Barrientos Cordero. Secretaria de actas
Irma Sandoval Carvajal. Directiva
Patricia Delvó Gutiérrez. Directiva

Gerencia, Subgerencia y Coordinación del Área:

Jaime Vaglio Muñoz. Gerente
María Elena González Quesada. Subgerente
Elizabeth Solano Salazar. Coordinadora del Área de Censos de Población y Vivienda

Aporte de Información:

Unidad de Diseño, Procesamiento y Análisis, Unidad Técnica de Sistemas de Información, Unidad de Operaciones de Campo, Unidad de Cartografía

Elaboración:

Unidad de Diseño, Procesamiento y Análisis

Colaboración:

Centro Centroamericano de Población

Producción Gráfica:

Marcela Fernández Ramírez

317.286

I-59-d

Instituto Nacional de Estadística y Censos (Costa Rica)
X Censo Nacional de Población y VI de Vivienda:
Resultados Generales / Instituto Nacional de Estadística y
Censos. --1 ed.-- San José, C.R. : INEC; 2011.
140 p. il. : 28 cm.
Nota: Contiene cuadros, mapas y gráficos estadísticos

ISBN: 978-9968-921-92-3

1. CENSOS DE POBLACIÓN. 2. CENSOS DE VIVIENDAS.
3. MIGRACIÓN. 4. DISCAPACIDAD. 5. EDUCACIÓN.
6. GUARDERÍAS INFANTILES. 7. GRUPOS ÉTNICOS. 8. INEC.
I. TÍTULO.

“In memoriam”

El Instituto Nacional de Estadística y Censos (INEC) dedica el X Censo Nacional de Población y VI Censo Nacional de Vivienda a la memoria de Don Miguel Gómez Barrantes (q.d.D.g.).

Don Miguel fue un entrañable amigo de la anterior Dirección General de Estadística y Censos y miembro fundador del INEC; durante todo su período como director fue vicepresidente del Consejo Directivo (noviembre de 1998 a noviembre de 2003), y desde esa posición destacaron sus iniciativas para el impulso del instituto y de la estadística nacional.

Luego de dejar ese cargo, se mantuvo como asesor del INEC de manera ad honorem. Fue miembro de la Comisión Interinstitucional del Censo 2011, desde la cual brindó su apoyo para concretar su realización, siempre dispuesto a servir de puente entre el instituto, el Poder Ejecutivo y el Alma Máter, donde gozaba igualmente de merecido prestigio.

Costa Rica fue privilegiada al contar con un profesional de la calidad y rigurosidad científica de Don Miguel, siempre beligerante, entusiasta, inquisitivo, maestro de maestros, mentor de jóvenes y adultos, ese fue Don Miguel Gómez.

Por todo eso, porque su trabajo y su entrega enriquecieron y marcaron los últimos censos nacionales, el INEC quiere ante el país y sus generaciones, dedicar la publicación de este X Censo Nacional de Población que no tuvo ocasión de tener entre sus manos y criticar siempre para bien, siempre para mejorar.

Desde donde se encuentre, siempre nos acompañará su energía, su entrega y su recuerdo. Vaya hasta él, en el infinito, nuestro sentido homenaje.





Digitalización de la cartografía

Índice General

	Página
Presentación	11
Análisis de los Resultados Generales	13
Evolución de la Población	15
Tamaño y crecimiento de la población	15
Inmigración internacional.....	16
Población por sexo y edad	18
Distribución Espacial de la Población	21
Crecimiento por provincias.....	21
Distribución urbano y rural	22
Crecimiento por cantones.....	23
Densidad de población	24
Migración interna.....	25
Evolución y Estado de las Viviendas	27
Cuadros de Resultados	31
Mapas Temáticos	119
Anexos	127
Anexo 1: Ficha Metodológica	129
Anexo 2: Boleta Censal	134
Anexo 3: Mapa de Cantones de Costa Rica	140

Índice de Cuadros del Análisis de los Resultados Generales

	Página
CUADRO 1. Costa Rica: Población total por sexo y tasa de crecimiento 1864 - 2011	15
CUADRO 2. Costa Rica: Población de Costa Rica nacida en el extranjero, según país de origen 1950 - 2011	17
CUADRO 3. Costa Rica: Distribución porcentual de la población por grupos de edad y relación de dependencia demográfica 1950 - 2011.....	18
CUADRO 4. Costa Rica: Población total por sexo, distribución relativa y relación hombre - mujer, según grupos quinquenales de edad 2011	19
CUADRO 5. Costa Rica: Población total y tasa de crecimiento por zona, según provincia 2000-2011	22
CUADRO 6. Costa Rica: Cantones con mayor tasa de crecimiento de población 2000 - 2011	23
CUADRO 7. Costa Rica: Cantones con menor tasa de crecimiento de población 2000 - 2011	23
CUADRO 8. Costa Rica: Cantones con densidad de población superior a mil habitantes por kilómetro cuadrado 2000 - 2011	24
CUADRO 9. Costa Rica: Cantones con densidad de población inferior a veinte habitantes por kilómetro cuadrado 2000 - 2011	25
CUADRO 10. Costa Rica: Población de 5 años y más por característica migratoria reciente, saldo y tasas de migración neta, según provincia 2006 - 2011	26
CUADRO 11. Costa Rica: Total de viviendas, tasa de crecimiento, viviendas individuales ocupadas y promedio de habitantes por vivienda individual ocupada 1963 - 2011	27
CUADRO 13. Costa Rica: Distribución porcentual de las viviendas individuales ocupadas por estado de la vivienda, según provincia 2000 - 2011	28
CUADRO 12 Costa Rica: Total de viviendas, distribución porcentual y tasa de crecimiento, según provincia 2000 - 2011	28



Índice de Gráficos del Análisis de los Resultados Generales

	Página
GRÁFICO 1. Costa Rica: Población total por sexo 1864 - 2011	15
GRÁFICO 2. Costa Rica: Distribución de la población por sexo y grupos quinquenales de edad 1984, 2000, 2011 y 2025	20
GRÁFICO 3. Costa Rica: Distribución porcentual de la población por provincia 2000 - 2011	21

Índice de Cuadros de Resultados

CUADRO 1. Costa Rica: Población total por sexo, total de viviendas por ocupación y promedio de ocupantes, según provincia, cantón y distrito	33
CUADRO 2. Costa Rica: Población total por grupos de edad, según provincia, cantón y sexo	50
CUADRO 3. Costa Rica: Población total por zona y sexo, según provincia, cantón y distrito	59
CUADRO 4. Costa Rica: Población total por lugar de nacimiento, según provincia de residencia actual y sexo	75
CUADRO 5. Costa Rica: Población de 5 años y más por lugar de residencia en 2006, según provincia de residencia actual y sexo	76
CUADRO 6. Costa Rica: Población total nacida en el extranjero por provincia de residencia actual, según país de nacimiento y sexo	77
CUADRO 7. Costa Rica: Población total por condición y tipo de discapacidad, según sexo y grupos de edad	79
CUADRO 8. Costa Rica: Población de 5 años y más por condición de asistencia a la educación regular y sexo, según zona y grupos de edad	80
CUADRO 9. Costa Rica: Población de 5 años y más por tipo de centro educativo al que asiste, según zona y grupos de edad	81
CUADRO 10. Costa Rica: Población de 5 años y más por zona y sexo, según provincia y nivel de instrucción	82

	Página
CUADRO 11. Costa Rica: Población de 10 años y más por condición de alfabetismo y sexo, según provincia y cantón	85
CUADRO 12. Costa Rica: Población menor de 5 años por condición de asistencia a guardería, maternal o prekinder y sexo, según provincia y cantón	88
CUADRO 13. Costa Rica: Población de 65 años y más por condición de asistencia a centros diurnos para adultos(as) mayores y sexo, según provincia y cantón	91
CUADRO 14. Costa Rica: Población total por autoidentificación étnica-racial, según provincia y sexo	94
CUADRO 15. Costa Rica: Población total, población indígena y no indígena, según provincia y sexo	95
CUADRO 16. Costa Rica: Población indígena por pertenencia a un pueblo indígena, según provincia y sexo	96
CUADRO 17. Costa Rica: Población de 5 años y más por uso de tecnologías de información y comunicación en los últimos 3 meses, según provincia y cantón.	97
CUADRO 18. Costa Rica: Población total por condición de aseguramiento y tipo de seguro social, según provincia y cantón	100
CUADRO 19. Costa Rica: Total de hogares por condición de jefatura del hogar, según provincia y cantón	103
CUADRO 20. Costa Rica: Total de hogares y hogares con o sin miembros en el extranjero, según provincia y zona.	106
CUADRO 21. Costa Rica: Total de hogares y hogares que recibieron y enviaron dinero o bienes desde y hacia el extranjero, según provincia y zona	107
CUADRO 22. Costa Rica: Viviendas individuales ocupadas por tipo de vivienda individual, según zona y servicios básicos de la vivienda	108
CUADRO 23. Costa Rica: Viviendas individuales ocupadas por tenencia de la vivienda, según provincia y tipo de vivienda individual	113
CUADRO 24. Costa Rica: Viviendas individuales ocupadas por estado de la vivienda, según provincia y cantón	116

Índice de Mapas Temáticos

	Página
MAPA 1. Costa Rica: Distribución porcentual del estado de la vivienda por provincia	121
MAPA 2. Costa Rica: Densidad de población por cantón	122
MAPA 3. Costa Rica: Porcentaje de inmigrantes internacionales por cantón.	123
MAPA 4. Costa Rica: Escolaridad promedio de la población de 15 años y más por distrito.	124
MAPA 5. Costa Rica: Relación de dependencia demográfica por distrito	125
MAPA 6. Costa Rica: Porcentaje de viviendas con Internet por distrito	126





Consulta a usuarios para definir la temática censal

Presentación

Los censos nacionales de población y vivienda son la fuente de información más completa que tienen los países sobre las principales características de su población, los hogares y las viviendas. A través de los censos ha sido posible generar y transferir conocimiento sobre la realidad nacional en el campo demográfico, social y económico, aportando cada vez información más novedosa e indicadores actualizados para apoyar la elaboración del diagnóstico nacional, importante insumo para el diseño, ejecución y evaluación de políticas públicas y de acciones privadas.

La importancia de los censos se ha tenido presente en el país desde 1864 cuando se realizó el primer Censo de Población, y años más tarde al realizarse el primer Censo Urbano de Edificios y Viviendas en el año 1949. El INEC como ente rector en materia de las estadísticas nacionales según la Ley 7839, y en aras de continuar suministrando estadísticas pertinentes, oportunas y de calidad, efectuó el X Censo Nacional de Población y VI de Vivienda, entre el 30 de mayo y 3 de junio de 2011.

En el mes de diciembre de 2011 publicó las “Cifras Preliminares de Población y Vivienda” y hoy tiene la satisfacción de entregar al país el informe sobre los “Resultados Generales”, publicación que recoge las cifras definitivas de las principales temáticas censales.

En la primera sección de este informe se comentan los cambios y hallazgos sociodemográficos más relevantes del periodo intercensal 2000-2011; apoyando el análisis de los resultados con una gran variedad de cuadros y gráficos estadísticos. En su segunda sección se exponen los resultados censales mediante 24 cuadros estadísticos que permiten la consulta y análisis de las variables de vivienda y población, que en su mayoría presentan una desagregación geográfica a nivel de provincia y cantón, y algunos casos alcanzan el nivel de distrito. Además se incluye un conjunto de mapas temáticos de algunas variables de interés. Finalmente en la sección de anexos se presenta la ficha metodológica, la boleta censal y el mapa de cantones de Costa Rica.

Por la cooperación y participación en el proyecto censal, el INEC le extiende un agradecimiento al Gobierno de la República, al Fondo de Población de las Naciones Unidas (UNFPA-Costa Rica), así como a diversas instituciones y organismos. También al personal del MEP que visitó la mayoría de viviendas del país y a los vecinos y vecinas de las diversas localidades del país, quienes participaron activamente en el proceso de recolección de datos en sus comunidades. Además, el INEC reconoce la valiosa colaboración y gran sentido de responsabilidad de su personal técnico, administrativo y profesional, y muy especialmente agradece a todos los hogares del país por haber brindado los datos censales; lo cual fue esencial para lograr la calidad y el éxito del X Censo Nacional de Población y VI de Vivienda.



Jacqueline Castillo Rivas
Presidente Consejo Directivo



Jaime Vaglio Muñoz
Gerente



Organización del operativo de campo



Análisis de los Resultados Generales



Preparación del material censal

Evolución de la Población

Tamaño y crecimiento de la población

La población mundial en el año 2011 alcanzó 7 mil millones de personas, de las cuales se estima que 577 millones (8,2%) residían en América Latina¹.

Para ese mismo año, de acuerdo con el X Censo Nacional de Población, Costa Rica llegó a una población total de 4 301 712 personas, después de haber iniciado el Siglo XXI con 3 810 179 habitantes, según el censo 2000.

CUADRO 1

Costa Rica: Población total por sexo y tasa de crecimiento 1864 - 2011

Año	Población total	Hombres	Mujeres	Tasa de crecimiento ^{1/}
1864	120 499	58 091	62 408	-
1883	182 073	89 789	92 284	2,2
1892	243 205	122 480	120 725	3,2
1927	471 524	238 028	233 496	1,9
1950	800 875	399 859	401 016	2,3
1963	1 336 274	668 957	667 317	3,9
1973	1 871 780	938 535	933 245	3,4
1984	2 416 809	1 208 216	1 208 593	2,3
2000	3 810 179	1 902 614	1 907 565	2,8
2011	4 301 712	2 106 063	2 195 649	1,1

^{1/}Tasa de crecimiento promedio anual intercensal por cien.
Fuente: INEC. Censos Nacionales de Población, 1864 - 2011.

GRÁFICO 1

Costa Rica: Población total por sexo 1864 - 2011

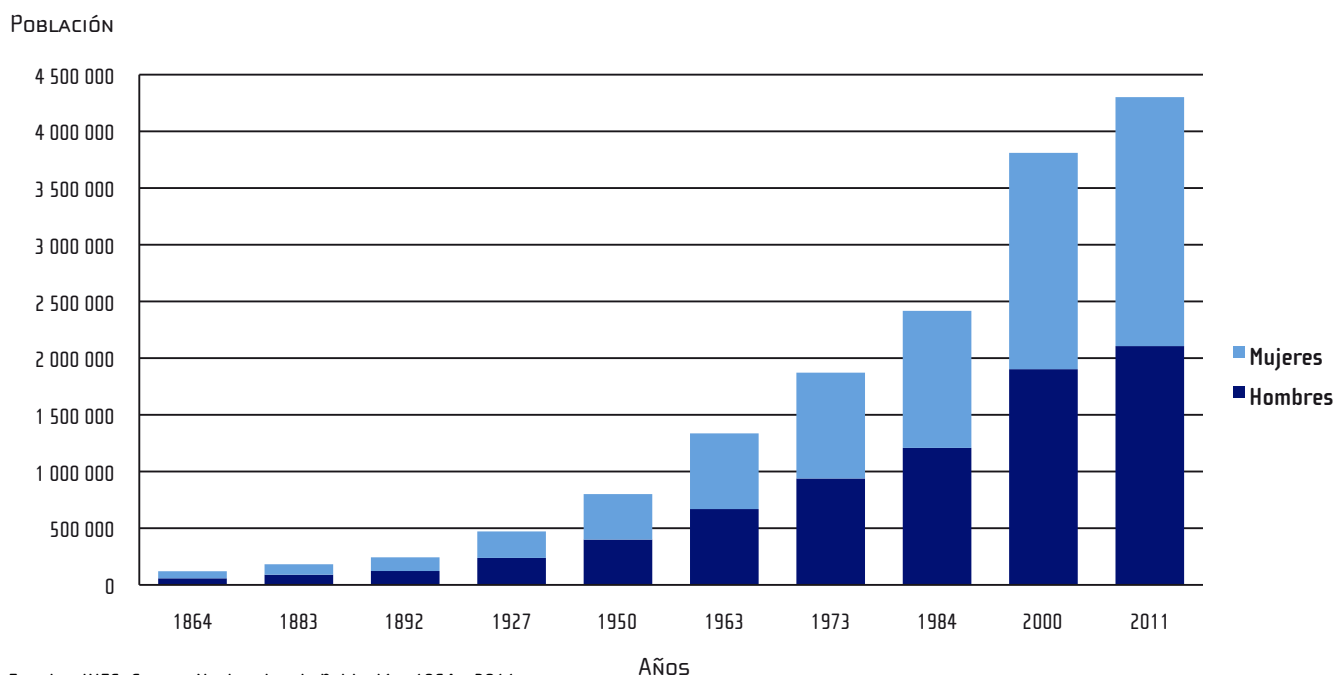

Fuente: INEC. Censos Nacionales de Población, 1864 - 2011.

¹ CELADE. Estimaciones y proyecciones de población a largo plazo. 1950 - 2100. Revisión 2011.



La evolución demográfica de Costa Rica, según se tiene registro a través de los censos anteriores, se puede observar desde hace 147 años (Cuadro 1).

El primer Censo de Población se realizó a mediados del Siglo XIX, en 1864, ocasión en que se contabilizó un total de 120 499 habitantes y se estima que para finales de dicho siglo la población del país se aproximaba a las 300 mil personas. Al iniciar la segunda mitad del Siglo XX la población casi se triplicó, llegando a 800 875 habitantes, según el censo de 1950, considerado el primer censo realizado con modernos procedimientos.

A partir de ese momento y durante buena parte de la segunda mitad del Siglo XX, el incremento fue mucho más rápido, producto de una verdadera transformación demográfica, provocada primero por una disminución de la mortalidad, seguida de la posterior baja de la natalidad y el aporte de una importante inmigración extranjera principalmente en la década de los noventa. La combinación de estos factores provocó que la población de Costa Rica se multiplicara aproximadamente 5 veces en 50 años, y finalizara el Siglo XX, con casi 4 millones de personas.

El mayor crecimiento intercensal se dio en el periodo 1950-1963, con una tasa media anual de crecimiento de 3,9%. Posteriormente, el ritmo de crecimiento comenzó a decrecer hasta llegar a 2,3% en el periodo 1973-1984, pero se da nuevamente un incremento a 2,8% en el periodo 1984-2000, debido en parte al aporte de la inmigración extranjera durante ese periodo.

Sin embargo, en el reciente periodo intercensal 2000-2011, se revela un nuevo cambio en las tendencias demográficas de Costa Rica, que al igual que en otros países muestra los efectos de una baja natalidad, con una fecundidad que no alcanza

los niveles de reemplazo (1,8 hijos para el 2011) y una mortalidad baja y estable (esperanza de vida de 79 años), que junto a cambios en los patrones de la migración internacional, arrojan para el país una tasa media anual de crecimiento que llega a 1,1% para el periodo 2000-2011.

Inmigración internacional

El censo del año 2000 ya había evidenciado la histórica característica de Costa Rica como país esencialmente receptor de migrantes, factor que contribuyó a aumentar el tamaño y crecimiento de la población total. Para ese momento, las personas nacidas en otros países y censadas en nuestro país, representaron 7,8% del total de la población, lo cual duplicó el porcentaje de 3,7% de inmigrantes alcanzado en la anterior ronda censal de 1984.

Como se muestra en el Cuadro 2, el Censo 2011 registra un aumento de la población nacida en el extranjero que reside habitualmente en Costa Rica. Esta población alcanzó 385 899 personas, que representa el 9,0% de la población total del país. Sin embargo, la tasa de crecimiento de los inmigrantes descendió de 7,5% en el periodo 1984-2000 a 2,4% para el presente periodo intercensal. Dichos resultados indican que la inmigración internacional ha tendido a una estabilización a partir del año 2000, lo cual incide también en el menor ritmo de crecimiento de la población total del país.

Cabe destacar que dentro del componente inmigratorio, las personas provenientes de Nicaragua continúan siendo mayoritarias (casi 300 mil nicaragüenses), pues representan el 74,6% del total de inmigrantes residentes en el país, aunque sin mayor cambio porcentual desde el 2000 (76,4%).

El peso relativo de quienes provienen de otros países muestra un aumento significativo, particularmente de Colombia (4,3%) y Estados Unidos (4,1%).

Adicionalmente, se tendrá que analizar el posible impacto del aumento en la emigración de costarricenses hacia otros países y particularmente a los Estados Unidos.

CUADRO 2

Costa Rica: Población de Costa Rica nacida en el extranjero, según país de origen 1950 - 2011

País de nacimiento	Censo					
	1950	1963	1973	1984	2000	2011
Total País	800 075	1 336 274	1 871 780	2 416 809	3 810 179	4 301 712
Nacida en el extranjero	33 251	35 605	22 264	88 954	296 461	385 899
Nicaragua	18 904	18 722	11 871	45 918	226 374	287 766
Colombia	610	676	517	1 678	5 898	16 514
Estados Unidos	956	2 001	2 151	5 369	9 511	15 898
Panamá	2 064	3 255	1 598	4 794	10 270	11 250
El Salvador	574	769	766	8 748	8 714	9 424
Otros	10 143	10 182	5 361	22 447	35 694	45 047
Porcentaje respecto a la población total						
Nacida en el extranjero	4,16	2,66	1,19	3,68	7,78	8,97
Nicaragua	2,36	1,40	0,63	1,90	5,94	6,69
Colombia	0,08	0,05	0,03	0,07	0,15	0,38
Estados Unidos	0,12	0,15	0,11	0,22	0,25	0,37
Panamá	0,26	0,24	0,09	0,20	0,27	0,26
El Salvador	0,07	0,06	0,04	0,36	0,23	0,22
Otros	1,27	0,76	0,29	0,93	0,94	1,05
Porcentaje respecto a la población nacida en el extranjero						
Nacida en el extranjero	100,00	100,00	100,00	100,00	100,00	100,00
Nicaragua	56,85	52,58	53,32	51,62	76,36	74,57
Colombia	1,83	1,90	2,32	1,89	1,99	4,28
Estados Unidos	2,88	5,62	9,66	6,04	3,21	4,12
Panamá	6,21	9,14	7,18	5,39	3,46	2,92
El Salvador	1,73	2,16	3,44	9,83	2,94	2,44
Otros	30,50	28,60	24,08	25,23	12,04	11,67

Fuente: INEC. Censos Nacionales de Población, 1950 - 2011.



Población por sexo y edad

La distribución por sexo y edad de la población de Costa Rica ha presentado importantes cambios, que se observan a través de los censos realizados en el país. En el Cuadro 3 se muestra la distribución porcentual de la población, considerando tres grandes grupos de edad.

CUADRO 3

Costa Rica: Distribución porcentual de la población por grupos de edad y relación de dependencia demográfica 1950 - 2011

Año	Menos de 15 años	De 15 a 64 años	De 65 años y más	Relación de dependencia demográfica ^{1/}
1950	42,9	54,2	2,9	85
1963	47,6	49,2	3,2	103
1973	44,1	52,4	3,5	91
1984	36,6	58,9	4,5	70
2000	31,9	62,5	5,6	60
2011	24,8	67,9	7,3	47

1/ Es la relación entre personas menores de 15 años y mayores de 64 años con respecto a la población de 15 a 64 años de edad.

Fuente: INEC. Censos Nacionales de Población 1950 - 2011

Se puede observar que producto de la conocida y extraordinaria disminución de la natalidad, la cual se empezó a experimentar desde la década de los sesenta, el porcentaje de los menores de 15 años inicia una progresiva reducción. Así por ejemplo, para el censo 1984 las personas menores de 15 años representaban el 36,6% de la población total, mientras que las de 65 años y más alcanzaron el 4,5%. Para el año 2000, el cambio se hace aún más visible y la población del país presenta signos de un importante envejecimiento demográfico, donde las

personas menores de 15 años pasaron a representar 31,9% y las adultas mayores 5,6% del total.

El X Censo Nacional de Población 2011, permite mostrar más claramente que la población de Costa Rica continúa el mencionado proceso de envejeciendo demográfico, donde los menores de 15 años representan un 24,8% y la población de personas adultas de 65 años y más alcanza el 7,2% del total del país.

Debe destacarse que la población de edades intermedias entre 15 y 64 años, continúa en aumento, situación que se considera potencialmente favorable para la sostenibilidad económica y social del resto de la población del país, en tanto se interpreta como un menor peso o dependencia sobre la población en edad económicamente productiva, posibilitando la mayor transferencia de recursos públicos y privados hacia la población en edades más bajas y altas, lo que se denomina bono demográfico.

Si se observan las relaciones de dependencia demográfica del Cuadro 3, es claro que la carga de personas en edades dependientes luego de aumentar a 103 entre los censos de 1950 y 1963 (producto de la explosión demográfica de la época) inicia desde entonces un claro descenso hasta llegar en el año 2011 a 47 personas en edades dependientes por cada 100 en edades económicamente productivas.

Por otra parte, si se consideran todas las edades, el Cuadro 4 y el Gráfico 2 muestran de manera más completa los cambios en la estructura por edad y sexo de la población del país.



CUADRO 4

Costa Rica: Población total por sexo, distribución relativa y relación hombre - mujer, según grupos quinquenales de edad

Grupos de edad	Total	Hombres	Mujeres	Distribución relativa	Relación hombre mujer ^{1/}
Total	4 301 712	2 106 063	2 195 649	100,0	96
0 a 4	338 717	172 943	165 774	7,9	104
5 a 9	342 057	173 995	168 062	8,0	104
10 a 14	387 055	195 680	191 375	9,0	102
15 a 19	405 176	201 934	203 242	9,4	99
20 a 24	410 480	203 280	207 200	9,5	98
25 a 29	378 424	184 046	194 378	8,8	95
30 a 34	332 898	160 678	172 220	7,7	93
35 a 39	288 071	138 718	149 353	6,7	93
40 a 44	282 914	136 344	146 570	6,6	93
45 a 49	267 747	128 560	139 187	6,2	92
50 a 54	235 256	112 308	122 948	5,5	91
55 a 59	183 581	87 315	96 266	4,3	91
60 a 64	137 624	65 432	72 192	3,2	91
65 a 69	103 528	49 637	53 891	2,4	92
70 a 74	78 054	37 117	40 937	1,8	91
75 a 79	56 538	26 038	30 500	1,3	85
80 a 84	40 154	18 177	21 977	0,9	83
85 a 89	21 263	9 068	12 195	0,5	74
90 a 94	8 719	3 473	5 246	0,2	66
95 y más	3 456	1 320	2 136	0,1	62

1/ Relación hombre mujer = (hombres/mujeres)*100.

Fuente: INEC. X Censo Nacional de Población y VI de Vivienda 2011.

Cabe resaltar los cambios en las denominadas pirámides de población, que son la forma gráfica utilizada para medir el impacto de la dinámica demográfica en una población. Como se viene observando desde el 2000 la base de la pirámide (de 0 a 4 años) es menor que el grupo de edad siguiente.

De acuerdo con los resultados es claro que Costa Rica viene transitando por un proceso de envejecimiento demográfico o de “inversión” de la pirámide poblacional, que se nota en la forma cada vez más rectangular que adopta la gráfica, debido a la mencionada reducción de los menores y al aumento de la población en edades intermedias y mayores. En otras palabras, esto significa que Costa Rica se aleja de una población de estructura joven, para convertirse en un país de estructura poblacional más madura y en progresivo envejecimiento, como resultado de los procesos que se han venido describiendo en este informe, en especial la combinación entre una fecundidad en rápido descenso y una sostenida y alta esperanza de vida.

Con respecto a la composición por sexo de la población, según los datos de los censos de población desde 1950 y hasta el 2000, en el país había sido prácticamente constante una distribución en igual porcentaje de hombres y mujeres. Por su parte el Censo 2011 revela que hay 96 hombres por cada 100 mujeres.

Si se observa por edad, esta relación sigue el patrón esperado de ser mayor a 100 desde el nacimiento y en las primeras edades, pero que se invierte cada vez a más temprana edad, lo cual suele atribuirse principalmente a las diferencias que por sexo muestran fenómenos como el comportamiento migratorio, así como el impacto diferencial de la mortalidad entre hombres y mujeres, lo que refleja una esperanza de vida mayor para la población femenina (81,8 años para las mujeres y 76,9 para los hombres).

GRÁFICO 2

Costa Rica: Distribución de la población por sexo y grupos quinquenales de edad 1984, 2000, 2011 y 2025

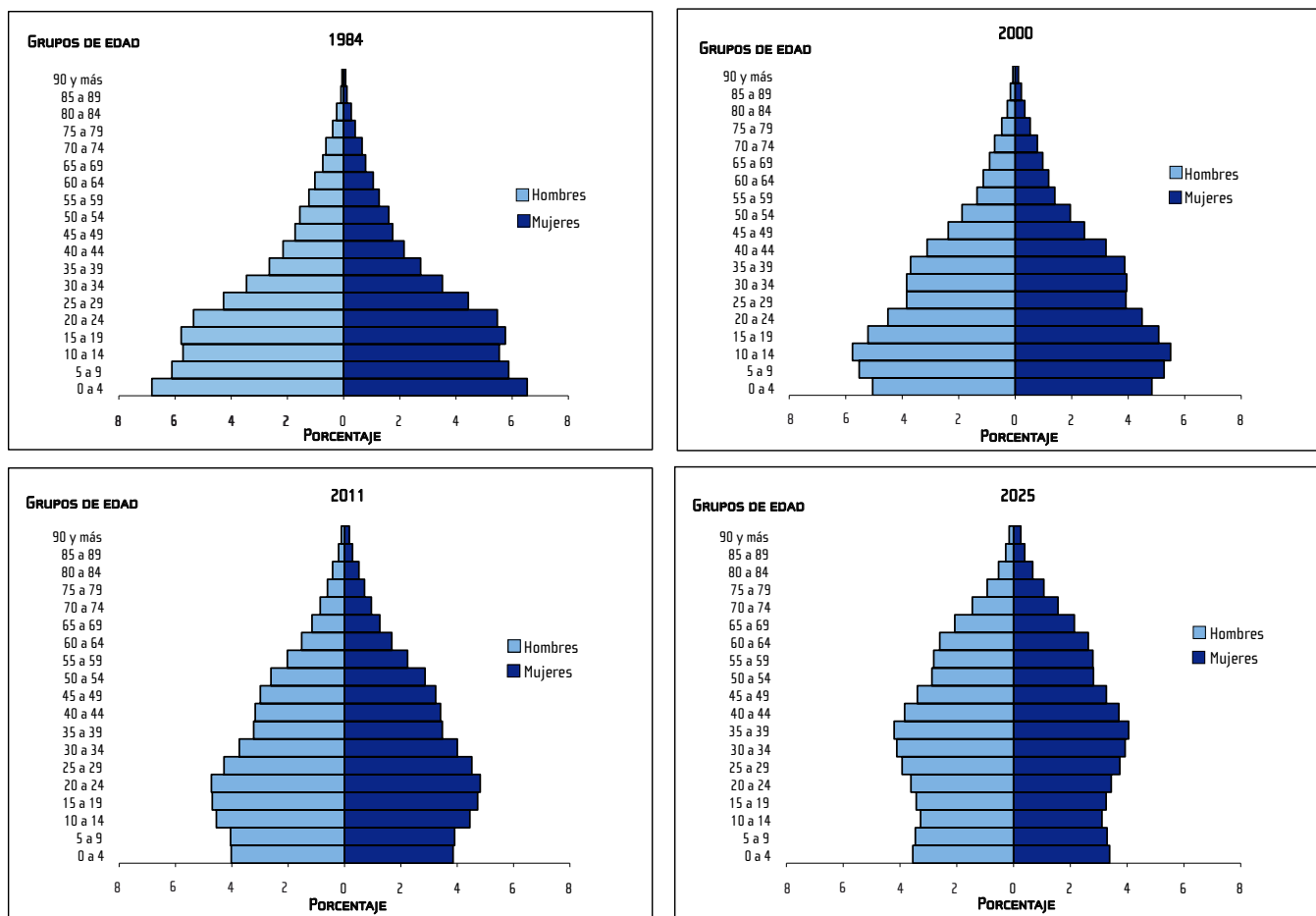

Fuente: INEC. Censos Nacionales de Población 1984 - 2011 y CCP-INEC. Proyecciones y Estimaciones de Población, 1950-2100, 2008.



Distribución Espacial de la Población

Crecimiento por provincias

De acuerdo con el Censo 2011 todas las provincias del país presentaron un incremento de su población. Sin embargo, las diferencias en sus ritmos de crecimiento produjeron desde el 2000 un cambio en la distribución o peso porcentual, como se ilustra en el Gráfico 3. Así, mientras la mayoría de provincias aumentaron o mantuvieron su peso relativo, la provincia de San José continúa disminuyendo su peso porcentual, aunque sigue siendo la provincia más poblada, donde reside el más alto porcentaje

de población. En el año 2000 albergaba 35,3% de la población del país, mientras que en el 2011 reside 32,6%.

Si se analiza el cambio en la tasa media anual de crecimiento por provincias, según el Cuadro 5, se constata que prácticamente todas las provincias han contribuido al menor crecimiento experimentado por el país entre los censos del 2000 y el 2011. No obstante, cabe destacar el caso de la provincia de Guanacaste, la cual mantuvo la tasa de crecimiento anual observada para el periodo

GRÁFICO 3

Costa Rica: Distribución porcentual de la población por provincia 2000 - 2011

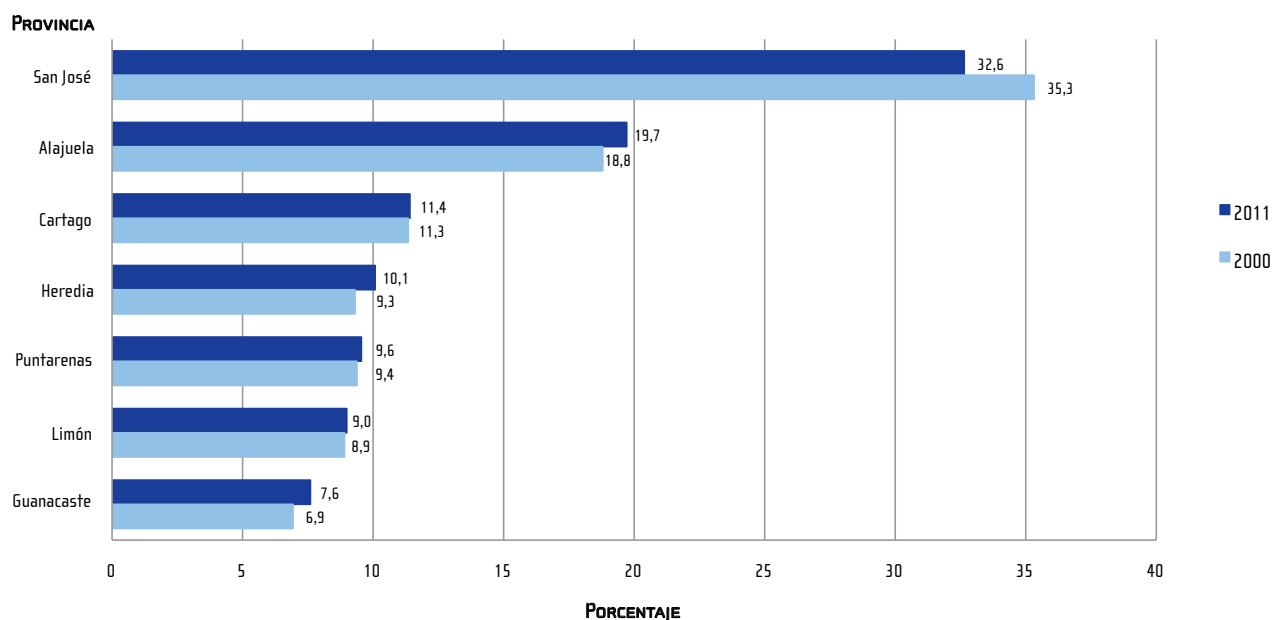

Fuente: INEC. Censos Nacionales de Población, 2000 - 2011.



intercensal 1984-2000 (1,9%), pese a que en aquella ocasión junto a la provincia de Puntarenas tenían los menores crecimientos. Para el periodo 2000-2011, Guanacaste no sólo mantuvo la misma tasa del periodo anterior, sino que es la provincia que más crece, junto a Heredia con una tasa de 1,8%.

CUADRO 5

Costa Rica: Población total y tasa de crecimiento por zona, según provincia 2000 - 2011

Provincia	Población total		Tasa de crecimiento ^{1/}	Urbano		Tasa de crecimiento ^{1/}	Rural		Tasa de crecimiento ^{1/}
	2000	2011		2000	2011		2000	2011	
Costa Rica	3 810 179	4 301 712	1,1	2 249 414	3 130 871	3,0	1 560 765	1 170 841	-2,6
San José	1 345 750	1 404 242	0,4	1 081 847	1 213 957	1,0	263 903	190 285	-3,0
Alajuela	716 286	848 146	1,5	259 184	515 150	6,2	457 102	332 996	-2,9
Cartago	432 395	490 903	1,2	286 394	404 999	3,2	146 001	85 904	-4,8
Heredia	354 732	433 677	1,8	241 790	372 883	3,9	112 942	60 794	-5,6
Guanacaste	264 238	326 953	1,9	110 838	180 332	4,4	153 400	146 621	-0,4
Puntarenas	357 483	410 929	1,3	143 444	224 794	4,1	214 039	186 135	-1,3
Limón	339 295	386 862	1,2	125 917	218 756	5,0	213 378	168 106	-2,2

1/ Tasa de crecimiento promedio anual intercensal por cien.

Fuente: INEC. Censos Nacionales de Población, 2000 - 2011.

Distribución urbano y rural

El proceso de urbanización en Costa Rica es un fenómeno que se viene observando desde los censos pasados. Como se deriva del Cuadro 5, el porcentaje de población urbana pasó de 59,0% a 72,8% entre el 2000 y el 2011. En otras palabras, en el 2011 residen en zonas urbanas 7 de cada 10 habitantes del país.

No obstante, cabe notar que se desaceleró el ritmo de crecimiento urbano entre los dos últimos periodos censales, pasando de una tasa media anual de crecimiento de 3,8% (1984-2000) a 3,0% (2000-2011), de modo que el crecimiento urbano reciente parece estar asociado a un fenómeno de traslado o relocalización de la población más que

a su crecimiento vegetativo o natural, fenómeno observado también en otros países latinoamericanos a nivel de grandes áreas metropolitanas (GAM).

En consecuencia, todas las provincias del país incrementaron su población urbana, siendo Alajuela la provincia que más aumentó, con una tasa de 6,2% anual. Por otro lado, Cartago, que en el 2000 fue la provincia con mayor crecimiento urbano (6,3%), para el 2011 disminuye su ritmo de crecimiento (3,2%), siendo la segunda provincia con menor crecimiento después de San José (1,0%).

Por su parte y contribuyendo al mencionado fenómeno de relocalización, la población rural disminuyó su ritmo de crecimiento anual pasando de 1,7% en el periodo 1984-2000 a -2,6% en el periodo 2000-2011. Por primera vez la población rural disminuye en términos absolutos, tanto a nivel nacional como en las provincias.

Si se analiza la redistribución rural a nivel de provincia, como se observa en el Cuadro 5, Heredia y Cartago son las provincias que perdieron mayor cantidad de población rural, -5,6% y -4,8% respectivamente; seguidas de San José (-3,0%) y Alajuela (-2,9%). Aunque todas las provincias presentaron tasas de crecimiento negativas, fueron Guanacaste y Puntarenas las provincias que menos disminuyeron su población rural.

Crecimiento por cantones

Al desagregar el crecimiento poblacional por cantones, se observa una mayor diversidad de la dinámica demográfica. Como se resume en el Cuadro 6, Garabito continúa siendo el cantón de mayor crecimiento anual, aunque su ritmo de crecimiento disminuyó de forma importante de 7,5% (1984-2000) a 4,6% (2000-2011). Es el único cantón que persiste en la lista de los diez cantones de mayor crecimiento, si se comparan las tasas de estos dos últimos periodos intercensales.

Según el Censo 2011, se incorporan otros nueve cantones como los de mayor crecimiento anual. Entre ellos Santa Ana de San José y Carrillo, Santa Cruz y Liberia de Guanacaste, con tasas de crecimiento anual que van desde el 3,2% al 2,7%.

CUADRO 6

Costa Rica: Cantones con mayor tasa de crecimiento de población 2000 - 2011

Cantón	Población		Tasa de crecimiento ^{1/}
	2000	2011	
Garabito	10 378	17 229	4,6
Santa Ana	34 507	49 123	3,2
Carrillo	27 306	37 122	2,8
Santa Cruz	40 821	55 104	2,7
Liberia	46 703	62 987	2,7
Flores	15 038	20 037	2,6
Aguirre	20 188	26 861	2,6
Parrita	12 112	16 115	2,6
San Pablo	20 813	27 671	2,6
Orotina	15 705	20 341	2,4

1/ Tasa de crecimiento promedio anual intercensal por cien.
Fuente: INEC. Censos Nacionales de Población, 2000 - 2011.

CUADRO 7

Costa Rica: Cantones con menor tasa de crecimiento de población 2000 - 2011

Cantón	Población		Tasa de crecimiento ^{1/}
	2000	2011	
Tibás	72 074	64 842	-1,0
San José	309 672	288 054	-0,7
Coto Brus	40 082	38 453	-0,4
Montes de Oca	50 433	49 132	-0,2
Goicoechea	117 532	115 084	-0,2
Turrialba	68 510	69 616	0,1
León Cortés	11 696	12 200	0,4
Jiménez	14 046	14 669	0,4
Limón	89 933	94 415	0,4
Dota	6 519	6 948	0,6

1/ Tasa de crecimiento promedio anual intercensal por cien.
Fuente: INEC. Censos Nacionales de Población, 2000 - 2011.



Por otra parte, en el Cuadro 7 se observan los diez cantones de menor crecimiento, entre los que se encuentran cinco cantones que presentan por primera vez una tasa de crecimiento negativa, es decir, que su población se ha visto disminuida. De estos, encabeza la lista Tibás (-1,0%), cantón que desde el censo 2000 se observaba como uno de los cantones con menor crecimiento. Sin embargo, destacan otros cantones de la provincia de San José, como el cantón central y Montes de Oca con tasas de -0,7% y -0,2%, respectivamente.

Análisis posteriores utilizando la información censal sobre migración interna e internacional por cantones, permitirán profundizar en las posibles causas y consecuencias a nivel regional de los cambios descritos en este informe.

Densidad de población

El análisis de la densidad poblacional permite realizar una aproximación de la distribución de la población en el territorio.

A lo largo de los censos se ha observado como la densidad poblacional ha ido en aumento. Así por ejemplo, en el lapso de 100 años entre el primer censo de 1864 y el censo de 1963, la densidad pasó de 2 a 26 personas por kilómetro cuadrado (Km²), y para el año 2000 ya había aumentado a 75. El Censo 2011 revela que la densidad ha llegado a 84 personas por Km².

No obstante, la utilización de este indicador a nivel nacional esconde diferencias regionales, por lo que se recomienda analizarlo a niveles geográficos más desagregados.

CUADRO 8

Costa Rica: Cantones con densidad de población superior a mil habitantes por kilómetro cuadrado 2000 - 2011

Cantón	Área en Km ² del cantón	Densidad de población ^{1/}	
		2000	2011
Costa Rica	51 100,00	75	84
Tibás	8,15	8 843	7 956
San José	44,62	6 940	6 456
Curridabat	15,95	3 817	4 088
San Pablo	7,53	2 764	3 675
Alajuelita	21,17	3 321	3 666
Goicoechea	31,5	3 731	3 653
Montes de Oca	15,16	3 327	3 241
Flores	6,96	2 161	2 879
La Unión	44,83	1 791	2 217
Moravia	28,62	1 762	1 989
Belén	12,15	1 632	1 780
Desamparados	118,26	1 636	1 762
Escazú	34,49	1 518	1 638
Santo Domingo	24,84	1 399	1 613

1/ Densidad de población = población por Km².

Fuente: INEC. Censos Nacionales de Población, 2000 - 2011.

Así, al igual que en el año 2000, actualmente hay catorce cantones que sobrepasan las densidades de mil habitantes por kilómetro cuadrado, como se aprecia en el Cuadro 8. Algunos de estos cantones han ido perdiendo población y disminuyendo su densidad, tal es el caso de Tibás, Montes de Oca, Goicoechea y el cantón central de San José, todos de la provincia de San José, a diferencia de otros cantones que como San Pablo, Flores y Belén, de la provincia de Heredia, vieron aumentadas sus densidades.

En el otro extremo, hay ocho cantones que poseen las más bajas densidades del país, como se observa en el Cuadro 9. Con densidades menores a 20 habitantes por Km², aunque aumentaron levemente su densidad, siguen apareciendo los mismos cantones del año 2000, por ejemplo Talamanca, Turrubares, La Cruz y Osa, mientras que ya no se cuenta a tres cantones que experimentaron una densidad por encima de las 20 personas por Km², son estos los casos de Golfito, Nandayure y Guatuso.

En general, los cambios en las densidades de población para áreas geográficas menores, están ligados a sus dinámicas demográficas, migratorias y socioeconómicas, así como a su carácter rural o urbano.

CUADRO 9

Costa Rica: Cantones con densidad de población inferior a veinte habitantes por kilómetro cuadrado 2000 - 2011

Cantón	Área en Km ² del cantón	Densidad de población ^{1/}	
		2000	2011
Costa Rica	51 100,00	75	84
Talamanca	2 809,93	9	11
Turrubares	415,29	12	13
La Cruz	1 383,90	12	14
Osa	1 930,24	13	15
Bagaces	1 273,49	13	15
Dota	400,22	16	17
Los Chiles	1 358,86	15	17
Buenos Aires	2 384,22	17	19

1/ Densidad de población = población por Km².

Fuente: INEC. Censos Nacionales de Población, 2000 - 2011.

Migración interna

La migración interna está referida a los cambios o traslados de residencia habitual de la población, dentro del territorio nacional. Constituye el componente cada vez más importante del crecimiento demográfico, a nivel de divisiones geográficas pequeñas, como se desprende de lo descrito en el presente informe.

En el Cuadro 10 se presentan los resultados del Censo 2011 sobre la condición migratoria de la población de 5 años y más, tomando como criterio la pregunta sobre el lugar de residencia 5 años antes de la fecha censal, a nivel de provincias. De modo que se considera migrante interno a quien vivía en el año 2006, en una provincia distinta a la de residencia actual (2011), lo que se conoce como migración reciente.

Si se consideran los saldos netos migratorios y el signo de las correspondientes tasas, es de destacar que Heredia sigue siendo la provincia que atrae más migrantes internos, aunque disminuyó su tasa neta desde el 2000 al presente. En contraste, se observa un aumento de la atracción hacia las provincias de Alajuela y Cartago.

Por otra parte, destaca la provincia de San José, que aunque registra la mayor movilidad del periodo, acrecentó su característica expulsora de población al doble, de -2,41 a -4,94 por mil habitantes entre el 2000 y el 2011.

Es de resaltar también, la provincia de Guanacaste que en concordancia con su mayor crecimiento entre



los dos últimos censos, muestra un cambio en su signo migratorio mostrándose como una provincia de relativa mayor atracción. Del mismo modo, resalta el cambio de signo de la provincia de Limón, la que en censos anteriores aparecía como de atracción y actualmente pasa a ser de baja expulsión. Por último, el caso de Puntarenas llama la atención, pues atenúa su condición expulsora de población.

Todos estos resultados dan cuenta de cambios en las condiciones de las zonas del país, que actúan como factores que motivan o desestimulan a las

personas a cambiar de lugar de residencia, sea en búsqueda de mejores condiciones de vida o de algún modo forzadas por las condiciones socioeconómicas y socioculturales de sus lugares de origen y destino, según el caso.

El análisis con información del Censo 2011, a nivel de áreas más pequeñas como las regiones y cantones, posibilitará obtener mejor conocimiento de este fenómeno, así como definir las políticas públicas que corresponden.

CUADRO 10
Costa Rica: Población de 5 años y más por característica migratoria reciente, saldo y tasas de migración neta, según provincia
2006 - 2011

Provincia	Población de 5 años y más ^{1/}	No migrantes ^{2/}	Inmigrantes internos ^{3/}	Emigrantes internos ^{4/}	Saldo de migración neta ^{5/}	Tasa de migración neta ^{6/}	
						1995-2000	2006-2011
Costa Rica	3 874 413	3 659 038	215 375	215 375	-	-	-
San José	1 269 838	1 223 122	46 716	78 500	- 31 784	-2,41	-4,94
Alajuela	758 997	715 520	43 477	32 862	10 615	1,78	2,82
Cartago	448 434	422 589	25 845	17 547	8 298	3,11	3,74
Heredia	392 348	354 366	37 982	25 782	12 200	8,05	6,32
Guanacaste	293 884	275 133	18 751	16 254	2 497	-4,13	1,71
Puntarenas	367 596	344 992	22 604	23 623	- 1 019	-3,44	-0,55
Limón	343 316	323 316	20 000	20 807	- 807	0,56	-0,47

1/ No se incluye la población de 5 años y más que en el 2006 residía en el extranjero.

2/ Persona que reside en la misma provincia que hace 5 años (2006).

3/ Persona que llegó a vivir a una provincia distinta a la de hace 5 años (2006).

4/ Persona que se fue a vivir a una provincia diferente a la de hace 5 años (2006).

5/ Saldo de migración neta = Inmigrantes - Emigrantes.

6/ Tasa de migración neta = ((saldo de migración neta / 5) / Población media del periodo) * 1000.

Fuente: INEC. X Censo Nacional de Población y VI de Vivienda 2011.



Evolución y Estado de las Viviendas

El VI Censo Nacional de Vivienda 2011 permitió el conteo de las viviendas del país y el estudio de sus características, lo cual forma parte importante de la información que recolectan y analizan los censos nacionales.

En esta ocasión, se censó un total de 1 360 055 viviendas en el país, de las cuales 1 359 168 corresponden a viviendas individuales, que pueden estar ocupadas (albergan hogares particulares) o desocupadas; además se censaron 887 viviendas colectivas, como por ejemplo albergues infantiles, conventos, cárceles, entre otros.

Estos resultados, con respecto al censo 2000, significan un aumento de 325 162 viviendas más de las que fueron censadas en aquella oportunidad, lo que se traduce en una tasa de crecimiento de 2,5% anual entre el 2000 y el 2011. Es decir, el parque habitacional del país sigue aumentando, aunque a un ritmo más lento al observado en censos anteriores, según se aprecia en el Cuadro 11.

Del total de viviendas individuales censadas en 2011, un 89,2% son viviendas ocupadas al momento censal, mientras que un 10,8% se encontraban desocupadas.

Asimismo, otro indicador importante que se obtiene a partir de las viviendas individuales ocupadas, es el promedio de ocupantes, el cual se refiere a la cantidad de personas que en promedio habitan por vivienda.

CUADRO 11

Costa Rica: Total de viviendas, tasa de crecimiento, viviendas individuales ocupadas y promedio de habitantes por vivienda individual ocupada 1963 - 2011

Año	Total de viviendas	Tasa de crecimiento ^{1/}	Viviendas individuales ocupadas	Promedio de habitantes por vivienda individual ocupada
1963	231 153 ^{a/}	-	231 153	5,7
1973	354 407	4,3	330 857	5,6
1984	544 079	3,9	500 030	4,8
2000	1 034 893	4,0	935 289	4,1
2011	1 360 055	2,5	1 211 964	3,5

a/ Para el Censo de 1963 sólo se cuenta con datos sobre las viviendas individuales ocupadas.

1/ Tasa de crecimiento promedio anual intercensal por cien.

Fuente: INEC. Censos Nacionales de Vivienda 1963 - 2011.

Como se aprecia en el Cuadro 11, el promedio de ocupantes por vivienda en el 2011 fue 3,5 personas, mientras que en el 2000 era de 4,1 y como se observa, este indicador tiende a disminuir desde censos anteriores, lo cual es reflejo en gran medida de las tendencias demográficas y de los cambios en los patrones de convivencia, que han mostrado una disminución en el tamaño y composición de los hogares y familias.

Los resultados del Cuadro 12 muestran que si bien ha crecido el número absoluto de viviendas en todas las provincias, ha habido leves modificaciones en su distribución porcentual, ligado al ritmo de crecimiento del último periodo censal.

Por un lado, San José continúa concentrando un tercio del total de viviendas del país, aunque presenta la menor tasa de crecimiento (1,6%), seguida en importancia porcentual por Alajuela que ocupa el segundo lugar en peso relativo (19,4%). Guanacaste, Heredia y Puntarenas son las provincias con mayor crecimiento de viviendas, con tasas entre 3,0% y 4,0%. En el caso de Cartago y Limón, aunque éstas concentran cada una alrededor del 10,0% de viviendas del país, sus tasas de crecimiento son semejantes al promedio nacional y apenas por encima de San José.

Adicionalmente, la información disponible del VI Censo de Vivienda permitió determinar los cambios en el estado o calidad de las viviendas. Para lograr este objetivo se indagó por el tipo

y estado de los materiales que presentan las paredes, el piso y el techo. Esto permite calcular un indicador del estado general de las viviendas en tres grandes categorías, como se muestra en el Cuadro 13.

CUADRO 12

Costa Rica: Total de viviendas, distribución porcentual y tasa de crecimiento, según provincia
2000 - 2011

Provincia	2000		2011		Tasa de crecimiento ^{1/}
	Absoluto	Relativo	Absoluto	Relativo	
Costa Rica	1 034 893	100,0	1 360 055	100,0	2,5
San José	364 760	35,2	436 150	32,1	1,6
Alajuela	192 446	18,6	263 834	19,4	2,9
Cartago	108 618	10,5	141 594	10,4	2,4
Heredia	94 566	9,1	133 340	9,8	3,1
Guanacaste	73 358	7,1	114 531	8,4	4,0
Puntarenas	105 268	10,2	146 090	10,7	3,0
Limón	95 877	9,3	124 516	9,2	2,4

1/ Tasa de crecimiento promedio anual intercensal por cien.

Fuente: INEC. Censos Nacionales de Población, 2000-2011.

CUADRO 13

Costa Rica: Distribución porcentual de las viviendas individuales ocupadas por estado de la vivienda, según provincia
2000 - 2011

Provincia	2000				2011			
	Total	Malo	Regular	Bueno	Total	Malo	Regular	Bueno
Costa Rica	100,0	10,4	25,8	63,8	100,0	8,2	28,1	63,7
San José	100,0	9,0	23,4	67,6	100,0	6,6	26,0	67,4
Alajuela	100,0	10,8	26,3	62,9	100,0	8,2	27,7	64,1
Cartago	100,0	7,6	21,6	70,8	100,0	5,9	23,2	70,9
Heredia	100,0	7,0	20,0	73,0	100,0	5,0	21,1	73,9
Guanacaste	100,0	13,4	30,0	56,6	100,0	9,0	32,6	58,4
Puntarenas	100,0	16,2	33,6	50,2	100,0	13,8	36,9	49,3
Limón	100,0	14,4	33,5	52,1	100,0	13,4	37,5	49,1

Fuente: INEC. Censos Nacionales de Vivienda, 2000-2011.



Cabe destacar que a nivel nacional, dos tercios de las viviendas del país fueron consideradas en buen estado (63,7%), porcentaje que prácticamente prevalece desde el 2000. Mientras que las viviendas en mal estado disminuyen alrededor de dos puntos porcentuales, pasando de 10,4% a 8,2% del total. Esta disminución en el porcentaje de viviendas malas, se da en razón del aumento mostrado en las viviendas en regular estado, que al 2011 son el 28,2%.

A nivel de provincias, resaltan los casos de Heredia y Cartago con los mayores porcentajes de viviendas en buen estado (73,9% y 70,9%, respectivamente), seguidas de San José (67,4%); tres provincias con casi idéntica situación desde el Censo 2000. Por su parte, las provincias de Alajuela y Guanacaste experimentan un leve aumento de viviendas en buen estado (64,1% y 58,4%). Por último, las provincias de Limón y Puntarenas presentan una leve disminución de viviendas buenas, en comparación con el 2000, provincias donde poco menos de la mitad de sus viviendas fueron clasificadas en buen estado.

En el otro extremo, las viviendas en mal estado aunque disminuyen su peso relativo en todas las provincias, presentan cambios distintos en cada una. Por ejemplo, en el año 2000 había cuatro provincias que tenían más del 10,0% de viviendas malas, y para el 2011 solamente dos provincias presentan esta condición, Puntarenas (13,8%) y Limón (13,4%), provincias que también presentan los mayores porcentajes de viviendas en regular estado (cerca del 40,0%).

No cabe duda que estos y otros resultados censales, desagregados posteriormente por cantones y distritos, orientarán mejor las políticas sociales y de vivienda, tanto públicas como privadas.



Capacitación a censistas



Cuadros de Resultados



Equipo de trabajo censal

CUADRO 1

Costa Rica: Población total por sexo, total de viviendas por ocupación y promedio de ocupantes, según provincia, cantón y distrito

Provincia, cantón y distrito	Población ^{1/}			Viviendas					
	Total	Hombres	Mujeres	Total	Viviendas individuales			Promedio de ocupantes ^{2/}	Viviendas colectivas
					Total	Ocupadas	Desocupadas		
Costa Rica	4 301 712	2 106 063	2 195 649	1 360 055	1 359 168	1 211 964	147 204	3,5	887
San José	1 404 242	671 469	732 773	436 150	435 871	400 961	34 910	3,5	279
San José	288 054	136 371	151 683	87 109	87 049	81 903	5 146	3,5	60
Carmen	2 702	1 181	1 521	1 257	1 253	1 042	211	2,5	4
Merced	12 257	5 886	6 371	3 936	3 928	3 669	259	3,3	8
Hospital	19 270	9 364	9 906	5 590	5 577	5 174	403	3,6	13
Catedral	12 936	6 100	6 836	4 987	4 983	4 390	593	2,9	4
Zapote	18 679	8 690	9 989	6 348	6 341	5 913	428	3,1	7
San Francisco de Dos Ríos	20 209	9 435	10 774	6 837	6 834	6 281	553	3,2	3
Uruca	31 728	15 294	16 434	8 769	8 765	8 389	376	3,8	4
Mata Redonda	8 313	3 726	4 587	3 315	3 313	2 893	420	2,9	2
Pavas	71 384	33 878	37 506	19 735	19 726	18 814	912	3,8	9
Hatillo	50 511	23 755	26 756	14 451	14 447	13 949	498	3,6	4
San Sebastián	40 065	19 062	21 003	11 884	11 882	11 389	493	3,5	2
Escazú	56 509	26 660	29 849	18 694	18 678	16 565	2 113	3,4	16
Escazú	11 984	5 530	6 454	3 882	3 874	3 527	347	3,4	8
San Antonio	22 554	10 993	11 561	6 475	6 472	6 166	306	3,6	3
San Rafael	21 971	10 137	11 834	8 337	8 332	6 872	1 460	3,2	5
Desamparados	208 411	99 974	108 437	60 123	60 097	57 355	2 742	3,6	26
Desamparados	33 866	16 047	17 819	10 380	10 372	9 974	398	3,4	8
San Miguel	31 805	15 468	16 337	8 949	8 947	8 547	400	3,7	2
San Juan de Dios	19 481	9 296	10 185	5 397	5 397	5 204	193	3,7	-
San Rafael Arriba	15 262	7 072	8 190	4 296	4 293	4 122	171	3,5	3
San Antonio	9 727	4 610	5 117	3 194	3 191	2 996	195	3,2	3
Frailles	3 772	1 926	1 846	1 210	1 205	1 040	165	3,6	5
Patarrá	11 921	5 860	6 061	3 384	3 381	3 188	193	3,7	3
San Cristóbal	3 905	1 920	1 985	1 208	1 208	1 031	177	3,8	-

continúa



Continuación Cuadro 1...

Provincia, cantón y distrito	Población ^{1/}			Viviendas					
	Total	Hombres	Mujeres	Total	Viviendas individuales			Promedio de ocupantes ^{2/}	Viviendas colectivas
					Total	Ocupadas	Desocupadas		
Rosario	3 088	1 531	1 557	989	988	884	104	3,5	1
Damas	13 175	6 309	6 866	3 771	3 771	3 611	160	3,6	-
San Rafael Abajo	23 283	11 066	12 217	6 744	6 743	6 509	234	3,6	1
Gravilias	15 024	7 146	7 878	4 832	4 832	4 581	251	3,3	-
Los Guido	24 102	11 723	12 379	5 769	5 769	5 668	101	4,3	-
Puriscal	33 004	16 565	16 439	11 007	11 002	9 787	1 215	3,4	5
Santiago	11 512	5 641	5 871	3 682	3 678	3 442	236	3,3	4
Mercedes Sur	5 866	2 971	2 895	2 082	2 082	1 774	308	3,3	-
Barbacoas	3 692	1 847	1 845	1 182	1 182	1 062	120	3,5	-
Grifo Alto	1 182	594	588	424	424	347	77	3,4	-
San Rafael	1 730	873	857	599	599	550	49	3,1	-
Candelarita	1 436	750	686	445	445	384	61	3,7	-
Desamparaditos	666	336	330	246	246	198	48	3,4	-
San Antonio	3 889	1 940	1 949	1 228	1 227	1 121	106	3,5	1
Chires	3 031	1 613	1 418	1 119	1 119	909	210	3,3	-
Tarrazú	16 280	8 091	8 189	5 742	5 741	4 551	1 190	3,6	1
San Marcos	9 993	4 903	5 090	3 423	3 422	2 878	544	3,5	1
San Lorenzo	4 394	2 222	2 172	1 689	1 689	1 201	488	3,7	-
San Carlos	1 893	966	927	630	630	472	158	4,0	-
Aserrí	57 892	28 330	29 562	17 279	17 273	16 120	1 153	3,6	6
Aserrí	28 191	13 626	14 565	8 256	8 253	7 895	358	3,6	3
Tarbaca	1 446	754	692	474	474	393	81	3,7	-
Vuelta de Jorco	6 499	3 191	3 308	2 060	2 060	1 873	187	3,5	-
San Gabriel	6 061	3 017	3 044	1 835	1 834	1 698	136	3,6	1
Legua	1 521	762	759	508	508	399	109	3,8	-
Monterrey	498	242	256	162	162	143	19	3,5	-
Salitrillos	13 676	6 738	6 938	3 984	3 982	3 719	263	3,7	2
Mora	26 294	12 714	13 580	8 650	8 648	7 782	866	3,4	2
Colón	16 088	7 744	8 344	5 282	5 280	4 813	467	3,3	2
Guayabo	4 449	2 122	2 327	1 361	1 361	1 269	92	3,5	-
Tabarcia	4 703	2 296	2 407	1 560	1 560	1 368	192	3,4	-
Piedras Negras	379	201	178	172	172	115	57	3,3	-
Picagres	675	351	324	275	275	217	58	3,1	-

continúa



Continuación Cuadro 1...

Provincia, cantón y distrito	Población ^{1/}			Viviendas					
	Total	Hombres	Mujeres	Total	Viviendas individuales			Promedio de ocupantes ^{2/}	Viviendas colectivas
					Total	Ocupadas	Desocupadas		
Goicoechea	115 084	54 269	60 815	34 522	34 494	32 520	1 974	3,5	28
Guadalupe	20 663	9 591	11 072	6 886	6 881	6 448	433	3,2	5
San Francisco	2 032	924	1 108	674	673	631	42	3,2	1
Calle Blancos	18 984	8 899	10 085	5 876	5 870	5 516	354	3,4	6
Mata de Plátano	17 370	8 356	9 014	5 291	5 290	5 044	246	3,4	1
Ipís	26 033	12 341	13 692	7 483	7 471	7 150	321	3,6	12
Rancho Redondo	2 538	1 240	1 298	728	728	660	68	3,8	-
Purral	27 464	12 918	14 546	7 584	7 581	7 071	510	3,9	3
Santa Ana	49 123	23 499	25 624	15 840	15 808	14 235	1 573	3,4	32
Santa Ana	11 320	5 379	5 941	4 029	4 018	3 525	493	3,2	11
Salitral	4 304	2 084	2 220	1 245	1 244	1 149	95	3,7	1
Pozos	15 585	7 408	8 177	4 892	4 886	4 357	529	3,6	6
Uruca	7 200	3 495	3 705	2 325	2 317	2 153	164	3,3	8
Piedades	8 128	3 859	4 269	2 613	2 607	2 348	259	3,4	6
Brasil	2 586	1 274	1 312	736	736	703	33	3,7	-
Alajuelita	77 603	37 347	40 256	20 634	20 623	19 832	791	3,9	11
Alajuelita	11 988	5 780	6 208	3 331	3 328	3 206	122	3,7	3
San Josecito	10 506	5 129	5 377	2 943	2 941	2 846	95	3,7	2
San Antonio	4 739	2 330	2 409	1 406	1 406	1 322	84	3,6	-
Concepción	18 721	8 928	9 793	5 106	5 104	4 882	222	3,8	2
San Felipe	31 649	15 180	16 469	7 848	7 844	7 576	268	4,2	4
Vázquez de Coronado	60 486	29 147	31 339	18 172	18 160	17 155	1 005	3,5	12
San Isidro	16 625	7 964	8 661	5 165	5 161	4 885	276	3,4	4
San Rafael	7 040	3 461	3 579	2 010	2 006	1 922	84	3,6	4
Dulce Nombre de Jesús	9 744	4 734	5 010	2 818	2 817	2 655	162	3,7	1
Patalillo	20 349	9 745	10 604	6 192	6 192	5 879	313	3,5	-
Cascajal	6 728	3 243	3 485	1 987	1 984	1 814	170	3,7	3
Acosta	20 209	10 217	9 992	6 839	6 838	5 871	967	3,4	1
San Ignacio	9 016	4 455	4 561	2 746	2 745	2 559	186	3,5	1
Guaitil	2 406	1 243	1 163	868	868	718	150	3,4	-
Palmichal	4 581	2 267	2 314	1 560	1 560	1 299	261	3,5	-
Cangrejal	1 875	987	888	704	704	573	131	3,3	-
Sabanillas	2 331	1 265	1 066	961	961	722	239	3,2	-

continúa



Continuación Cuadro 1...

Provincia, cantón y distrito	Población ^{1/}			Viviendas					
	Total	Hombres	Mujeres	Total	Viviendas individuales			Promedio de ocupantes ^{2/}	Viviendas colectivas
					Total	Ocupadas	Desocupadas		
Tibás	64 842	30 264	34 578	20 285	20 280	19 160	1 120	3,4	5
San Juan	21 745	10 002	11 743	7 472	7 471	7 006	465	3,1	1
Cinco Esquinas	5 925	2 897	3 028	1 714	1 714	1 612	102	3,7	-
Anselmo Llorente	9 986	4 574	5 412	3 328	3 325	3 106	219	3,2	3
León XIII	13 661	6 445	7 216	3 495	3 494	3 360	134	4,1	1
Colima	13 525	6 346	7 179	4 276	4 276	4 076	200	3,3	-
Moravia	56 919	26 741	30 178	18 084	18 064	16 874	1 190	3,4	20
San Vicente	30 998	14 207	16 791	10 409	10 392	9 660	732	3,2	17
San Jerónimo	6 154	3 083	3 071	1 890	1 890	1 733	157	3,6	-
La Trinidad	19 767	9 451	10 316	5 785	5 782	5 481	301	3,6	3
Montes de Oca	49 132	22 910	26 222	18 277	18 260	16 589	1 671	2,9	17
San Pedro	23 977	11 092	12 885	9 656	9 644	8 548	1 096	2,8	12
Sabanilla	10 775	5 032	5 743	3 803	3 801	3 516	285	3,1	2
Mercedes	4 688	2 138	2 550	1 914	1 913	1 775	138	2,6	1
San Rafael	9 692	4 648	5 044	2 904	2 902	2 750	152	3,5	2
Turrubares	5 512	2 852	2 660	2 376	2 375	1 679	696	3,3	1
San Pablo	1 357	678	679	543	543	424	119	3,2	-
San Pedro	646	336	310	329	329	208	121	3,1	-
San Juan de Mata	1 182	625	557	498	497	344	153	3,4	1
San Luis	517	265	252	265	265	162	103	3,2	-
Carara	1 810	948	862	741	741	541	200	3,3	-
Dota	6 948	3 399	3 549	2 726	2 724	1 952	772	3,5	2
Santa María	4 621	2 240	2 381	1 656	1 654	1 306	348	3,5	2
Jardín	524	272	252	345	345	147	198	3,6	-
Copey	1 803	887	916	725	725	499	226	3,6	-
Curridabat	65 206	30 590	34 616	20 633	20 624	19 146	1 478	3,4	9
Curridabat	28 817	13 333	15 484	10 053	10 049	9 198	851	3,1	4
Granadilla	14 778	6 999	7 779	4 375	4 373	4 131	242	3,6	2
Sánchez	5 364	2 409	2 955	1 806	1 806	1 595	211	3,4	-
Tirrases	16 247	7 849	8 398	4 399	4 396	4 222	174	3,8	3
Pérez Zeledón	134 534	65 389	69 145	44 690	44 666	38 508	6 158	3,5	24
San Isidro de El General	45 327	21 358	23 969	15 018	15 012	13 493	1 519	3,4	6
El General	6 373	3 137	3 236	2 058	2 057	1 808	249	3,5	1

continúa



Continuación Cuadro 1...

Provincia, cantón y distrito	Población ^{1/}			Viviendas					
	Total	Hombres	Mujeres	Total	Viviendas individuales			Promedio de ocupantes ^{2/}	Viviendas colectivas
					Total	Ocupadas	Desocupadas		
Daniel Flores	33 537	16 148	17 389	10 432	10 417	9 581	836	3,4	15
Rivas	6 591	3 306	3 285	2 352	2 352	1 829	523	3,6	-
San Pedro	9 102	4 487	4 615	3 234	3 234	2 521	713	3,6	-
Platanares	7 203	3 665	3 538	2 392	2 392	1 971	421	3,7	-
Pejibaye	7 995	4 038	3 957	2 715	2 715	2 222	493	3,6	-
Cajón	8 542	4 229	4 313	2 881	2 880	2 353	527	3,6	1
Barú	2 393	1 212	1 181	1 075	1 075	734	341	3,3	-
Río Nuevo	3 061	1 574	1 487	1 028	1 028	794	234	3,9	-
Páramo	4 410	2 235	2 175	1 505	1 504	1 202	302	3,7	1
León Cortés Castro	12 200	6 140	6 060	4 468	4 467	3 377	1 090	3,6	1
San Pablo	4 209	2 040	2 169	1 621	1 621	1 187	434	3,5	-
San Andrés	1 578	788	790	555	555	446	109	3,5	-
Llano Bonito	2 111	1 094	1 017	785	785	574	211	3,7	-
San Isidro	1 531	792	739	483	482	403	79	3,8	1
Santa Cruz	1 665	863	802	664	664	464	200	3,6	-
San Antonio	1 106	563	543	360	360	303	57	3,7	-
Alajuela	848 146	420 888	427 258	263 834	263 697	236 927	26 770	3,6	137
Alajuela	254 886	125 773	129 113	77 703	77 663	72 031	5 632	3,5	40
Alajuela	42 975	20 440	22 535	14 143	14 137	13 252	885	3,2	6
San José	41 656	20 018	21 638	13 060	13 057	12 131	926	3,4	3
Carrizal	6 856	3 421	3 435	2 008	2 004	1 832	172	3,7	4
San Antonio	24 971	12 184	12 787	7 591	7 587	7 165	422	3,5	4
Guácima	20 183	10 017	10 166	5 901	5 896	5 508	388	3,7	5
San Isidro	17 294	8 584	8 710	5 170	5 166	4 785	381	3,6	4
Sabanilla	9 059	4 508	4 551	2 703	2 701	2 361	340	3,8	2
San Rafael	26 248	14 176	12 072	7 040	7 036	6 519	517	3,7	4
Río Segundo	10 794	5 277	5 517	3 254	3 254	3 133	121	3,4	-
Desamparados	26 109	12 797	13 312	7 753	7 751	7 315	436	3,6	2
Turrúcares	7 630	3 868	3 762	2 339	2 337	2 087	250	3,6	2
Tambor	10 992	5 406	5 586	3 208	3 208	3 010	198	3,7	-
Garita	7 277	3 659	3 618	2 447	2 445	2 080	365	3,4	2
Sarapiquí	2 842	1 418	1 424	1 086	1 084	853	231	3,3	2
San Ramón	80 566	39 549	41 017	26 881	26 870	23 301	3 569	3,4	11
San Ramón	8 717	4 012	4 705	3 113	3 113	2 928	185	3,0	-
Santiago	4 535	2 295	2 240	1 395	1 394	1 219	175	3,7	1

continúa



Continuación Cuadro 1...

Provincia, cantón y distrito	Población ^{1/}			Viviendas					
	Total	Hombres	Mujeres	Total	Viviendas individuales			Promedio de ocupantes ^{2/}	Viviendas colectivas
					Total	Ocupadas	Desocupadas		
San Juan	11 695	5 632	6 063	3 629	3 628	3 427	201	3,4	1
Piedades Norte	8 147	3 964	4 183	2 666	2 666	2 352	314	3,5	-
Piedades Sur	3 738	1 916	1 822	1 400	1 400	1 078	322	3,5	-
San Rafael	9 321	4 553	4 768	2 991	2 990	2 696	294	3,4	1
San Isidro	4 478	2 156	2 322	1 349	1 349	1 255	94	3,6	-
Ángeles	8 500	4 331	4 169	2 991	2 990	2 361	629	3,6	1
Alfaro	7 137	3 534	3 603	2 317	2 313	2 078	235	3,3	4
Volio	2 270	1 107	1 163	689	689	623	66	3,6	-
Concepción	2 348	1 151	1 197	717	717	654	63	3,6	-
Zapotal	391	211	180	219	219	124	95	3,2	-
Peñas Blancas	9 289	4 687	4 602	3 405	3 402	2 506	896	3,7	3
Grecia	76 898	38 138	38 760	23 456	23 443	21 709	1 734	3,5	13
Grecia	14 859	7 079	7 780	4 917	4 917	4 627	290	3,2	-
San Isidro	5 949	2 938	3 011	1 821	1 821	1 678	143	3,5	-
San José	8 100	3 998	4 102	2 435	2 433	2 252	181	3,6	2
San Roque	11 132	5 532	5 600	3 425	3 423	3 182	241	3,5	2
Tacares	7 963	4 008	3 955	2 247	2 243	2 127	116	3,7	4
Río Cuarto	11 074	5 723	5 351	3 252	3 247	2 850	397	3,9	5
Puente de Piedra	10 556	5 254	5 302	3 096	3 096	2 906	190	3,6	-
Bolívar	7 265	3 606	3 659	2 263	2 263	2 087	176	3,5	-
San Mateo	6 136	3 128	3 008	2 462	2 461	1 834	627	3,3	1
San Mateo	2 692	1 363	1 329	1 166	1 166	836	330	3,2	-
Desmonte	1 047	524	523	318	318	286	32	3,7	-
Jesús María	2 397	1 241	1 156	978	977	712	265	3,4	1
Atenas	25 460	12 737	12 723	8 692	8 691	7 472	1 219	3,4	1
Atenas	7 546	3 692	3 854	2 424	2 423	2 210	213	3,4	1
Jesús	3 631	1 801	1 830	1 285	1 285	1 079	206	3,4	-
Mercedes	3 127	1 572	1 555	1 111	1 111	934	177	3,3	-
San Isidro	2 813	1 433	1 380	898	898	771	127	3,6	-
Concepción	3 473	1 758	1 715	1 253	1 253	1 023	230	3,4	-
San José	1 940	975	965	673	673	576	97	3,4	-
Santa Eulalia	2 082	1 067	1 015	707	707	617	90	3,4	-
Escobal	848	439	409	341	341	262	79	3,2	-
Naranjo	42 713	20 903	21 810	12 867	12 861	11 678	1 183	3,6	6
Naranjo	15 936	7 606	8 330	4 820	4 817	4 449	368	3,6	3

continúa



Continuación Cuadro 1...

Provincia, cantón y distrito	Población ^{1/}			Viviendas					
	Total	Hombres	Mujeres	Total	Viviendas individuales			Promedio de ocupantes ^{2/}	Viviendas colectivas
					Total	Ocupadas	Desocupadas		
San Miguel	4 657	2 303	2 354	1 361	1 361	1 224	137	3,8	-
San José	3 162	1 610	1 552	1 021	1 021	904	117	3,5	-
Cirrí Sur	4 552	2 240	2 312	1 465	1 464	1 283	181	3,5	1
San Jerónimo	3 264	1 589	1 675	956	955	856	99	3,8	1
San Juan	3 114	1 567	1 547	918	918	839	79	3,7	-
El Rosario	3 757	1 862	1 895	1 040	1 040	950	90	4,0	-
Palmitos	4 271	2 126	2 145	1 286	1 285	1 173	112	3,6	1
Palmares	34 716	17 106	17 610	10 276	10 268	9 657	611	3,6	8
Palmares	3 599	1 718	1 881	1 164	1 164	1 107	57	3,3	-
Zaragoza	8 219	4 120	4 099	2 417	2 414	2 269	145	3,6	3
Buenos Aires	7 493	3 616	3 877	2 295	2 292	2 143	149	3,5	3
Santiago	2 737	1 341	1 396	797	796	729	67	3,7	1
Candelaria	1 961	1 016	945	607	607	545	62	3,6	-
Esquipulas	6 588	3 211	3 377	1 823	1 823	1 741	82	3,8	-
La Granja	4 119	2 084	2 035	1 173	1 172	1 123	49	3,6	1
Poás	29 199	14 508	14 691	8 599	8 597	7 906	691	3,7	2
San Pedro	7 554	3 699	3 855	2 319	2 319	2 144	175	3,5	-
San Juan	4 638	2 302	2 336	1 377	1 376	1 243	133	3,7	1
San Rafael	5 436	2 725	2 711	1 590	1 590	1 462	128	3,7	-
Carrillos	9 228	4 605	4 623	2 571	2 570	2 428	142	3,8	1
Sabana Redonda	2 343	1 177	1 166	742	742	629	113	3,7	-
Orotina	20 341	9 982	10 359	7 368	7 362	6 024	1 338	3,4	6
Orotina	9 664	4 659	5 005	3 374	3 369	2 926	443	3,3	5
El Mastate	1 821	883	938	654	654	527	127	3,5	-
Hacienda Vieja	1 022	503	519	419	419	309	110	3,3	-
Coyolar	5 912	2 923	2 989	2 135	2 135	1 698	437	3,5	-
La Ceiba	1 922	1 014	908	786	785	564	221	3,4	1
San Carlos	163 745	82 048	81 697	50 545	50 508	44 966	5 542	3,6	37
Quesada	42 060	20 273	21 787	13 186	13 179	12 275	904	3,4	7
Florencia	15 149	7 555	7 594	4 905	4 903	4 299	604	3,5	2
Buenavista	325	167	158	113	113	92	21	3,5	-
Aguas Zarcas	20 239	10 071	10 168	6 067	6 063	5 446	617	3,7	4
Venecia	9 638	4 842	4 796	2 908	2 908	2 607	301	3,7	-
Pital	17 318	8 867	8 451	5 008	5 004	4 530	474	3,8	4
La Fortuna	15 383	7 802	7 581	4 847	4 842	4 371	471	3,5	5

continúa



Continuación Cuadro 1...

Provincia, cantón y distrito	Población ^{1/}			Viviendas					
	Total	Hombres	Mujeres	Total	Viviendas individuales			Promedio de ocupantes ^{2/}	Viviendas colectivas
					Total	Ocupadas	Desocupadas		
La Tigra	6 374	3 213	3 161	2 029	2 026	1 743	283	3,6	3
La Palmera	6 321	3 389	2 932	1 822	1 817	1 573	244	3,7	5
Venado	1 754	904	850	652	652	516	136	3,4	-
Cutris	10 334	5 392	4 942	3 281	3 276	2 644	632	3,9	5
Monterrey	3 455	1 786	1 669	1 111	1 111	935	176	3,7	-
Pocosol	15 395	7 787	7 608	4 616	4 614	3 935	679	3,9	2
Zarcelero	12 205	6 103	6 102	3 599	3 598	3 333	265	3,6	1
Zarcelero	4 004	1 920	2 084	1 240	1 239	1 168	71	3,4	1
Laguna	1 674	815	859	502	502	463	39	3,6	-
Tapesco	1 305	692	613	356	356	340	16	3,8	-
Guadalupe	1 148	576	572	335	335	295	40	3,9	-
Palмира	1 334	704	630	392	392	351	41	3,8	-
Zapote	739	388	351	217	217	193	24	3,8	-
Brisas	2 001	1 008	993	557	557	523	34	3,8	-
Valverde Vega	18 085	8 881	9 204	5 623	5 621	5 054	567	3,6	2
Sarchí Norte	7 140	3 460	3 680	2 223	2 222	2 046	176	3,5	1
Sarchí Sur	5 143	2 507	2 636	1 546	1 546	1 423	123	3,6	-
Toro Amarillo	273	150	123	173	173	88	85	3,1	-
San Pedro	3 408	1 710	1 698	1 032	1 031	907	124	3,7	1
Rodríguez	2 121	1 054	1 067	649	649	590	59	3,6	-
Upala	43 953	22 021	21 932	13 294	13 291	11 518	1 773	3,8	3
Upala	16 139	7 921	8 218	4 878	4 878	4 376	502	3,7	-
Aguas Claras	4 939	2 511	2 428	1 695	1 694	1 398	296	3,5	1
San José o Pizote	7 352	3 730	3 622	2 048	2 048	1 794	254	4,1	-
Bijagua	4 538	2 300	2 238	1 697	1 696	1 345	351	3,3	1
Delicias	4 483	2 213	2 270	1 125	1 124	1 031	93	4,3	1
Dos Ríos	3 194	1 664	1 530	977	977	783	194	4,1	-
Yolillal	3 308	1 682	1 626	874	874	791	83	4,2	-
Los Chiles	23 735	12 125	11 610	7 181	7 176	6 035	1 141	3,9	5
Los Chiles	13 262	6 725	6 537	3 857	3 853	3 267	586	4,1	4
Caño Negro	1 808	937	871	650	650	504	146	3,6	-
El Amparo	5 992	3 057	2 935	1 787	1 786	1 550	236	3,9	1
San Jorge	2 673	1 406	1 267	887	887	714	173	3,7	-

continúa



Continuación Cuadro 1...

Provincia, cantón y distrito	Población ^{1/}			Viviendas					
	Total	Hombres	Mujeres	Total	Viviendas individuales			Promedio de ocupantes ^{2/}	Viviendas colectivas
					Total	Ocupadas	Desocupadas		
Guatuso	15 508	7 886	7 622	5 288	5 287	4 409	878	3,5	1
San Rafael	7 941	3 970	3 971	2 553	2 552	2 198	354	3,6	1
Buenavista	1 573	808	765	560	560	448	112	3,5	-
Cote	867	455	412	405	405	276	129	3,1	-
Katira	5 127	2 653	2 474	1 770	1 770	1 487	283	3,4	-
Cartago	490 903	240 873	250 030	141 594	141 515	130 464	11 051	3,7	79
Cartago	147 898	72 491	75 407	41 169	41 140	38 618	2 522	3,8	29
Oriental	12 228	5 897	6 331	3 927	3 919	3 642	277	3,3	8
Occidental	9 901	4 738	5 163	2 983	2 979	2 839	140	3,4	4
Carmen	17 425	8 527	8 898	4 891	4 890	4 630	260	3,8	1
San Nicolás	25 948	12 703	13 245	6 988	6 985	6 649	336	3,9	3
Aguacaliente o San Francisco	31 789	15 597	16 192	8 258	8 257	7 828	429	4,0	1
Guadalupe o Arenilla	14 618	7 113	7 505	4 081	4 078	3 870	208	3,8	3
Corralillo	10 647	5 385	5 262	3 134	3 132	2 855	277	3,7	2
Tierra Blanca	5 103	2 557	2 546	1 136	1 135	1 068	67	4,8	1
Dulce Nombre	10 548	5 102	5 446	3 189	3 183	2 880	303	3,6	6
Llano Grande	4 342	2 187	2 155	1 076	1 076	998	78	4,4	-
Quebradilla	5 349	2 685	2 664	1 506	1 506	1 359	147	3,9	-
Paraíso	57 743	28 268	29 475	15 936	15 932	14 626	1 306	3,9	4
Paraíso	20 601	10 136	10 465	5 872	5 870	5 478	392	3,7	2
Santiago	5 534	2 797	2 737	1 705	1 705	1 413	292	3,9	-
Orosí	9 084	4 519	4 565	2 719	2 718	2 348	370	3,9	1
Cachí	5 438	2 711	2 727	1 509	1 509	1 389	120	3,9	-
Llanos de Santa Lucía	17 086	8 105	8 981	4 131	4 130	3 998	132	4,3	1
La Unión	99 399	47 946	51 453	28 738	28 726	26 979	1 747	3,7	12
Tres Ríos	9 331	4 391	4 940	2 736	2 735	2 627	108	3,5	1
San Diego	21 620	10 465	11 155	6 144	6 143	5 764	379	3,7	1
San Juan	13 729	6 452	7 277	4 581	4 574	4 233	341	3,2	7
San Rafael	14 247	6 860	7 387	3 934	3 934	3 754	180	3,8	-
Concepción	16 515	8 069	8 446	4 810	4 809	4 453	356	3,7	1
Dulce Nombre	7 893	3 835	4 058	1 987	1 986	1 917	69	4,1	1
San Ramón	4 054	1 909	2 145	1 207	1 206	1 115	91	3,5	1
Río Azul	12 010	5 965	6 045	3 339	3 339	3 116	223	3,9	-

continúa



Continuación Cuadro 1...

Provincia, cantón y distrito	Población ^{1/}			Viviendas					
	Total	Hombres	Mujeres	Total	Viviendas individuales			Promedio de ocupantes ^{2/}	Viviendas colectivas
					Total	Ocupadas	Desocupadas		
Jiménez	14 669	7 294	7 375	4 796	4 785	4 113	672	3,6	11
Juan Viñas	6 552	3 278	3 274	2 039	2 028	1 804	224	3,6	11
Tucurrique	4 872	2 401	2 471	1 630	1 630	1 379	251	3,5	-
Pejibaye	3 245	1 615	1 630	1 127	1 127	930	197	3,5	-
Turrialba	69 616	34 415	35 201	23 221	23 215	20 453	2 762	3,4	6
Turrialba	26 680	12 892	13 788	8 757	8 754	8 196	558	3,2	3
La Suiza	7 590	3 783	3 807	2 561	2 560	2 232	328	3,4	1
Peralta	511	287	224	243	243	154	89	3,3	-
Santa Cruz	3 208	1 679	1 529	1 257	1 257	951	306	3,4	-
Santa Teresita	4 744	2 362	2 382	1 800	1 800	1 453	347	3,3	-
Pavones	4 331	2 194	2 137	1 422	1 422	1 256	166	3,4	-
Tuis	2 837	1 417	1 420	1 062	1 062	867	195	3,3	-
Tayutic	2 374	1 219	1 155	897	897	689	208	3,4	-
Santa Rosa	5 232	2 548	2 684	1 850	1 849	1 582	267	3,3	1
Tres Equis	1 808	920	888	638	638	540	98	3,3	-
La Isabel	6 116	3 035	3 081	1 870	1 869	1 752	117	3,5	1
Chirripó	4 185	2 079	2 106	864	864	781	83	5,4	-
Alvarado	14 312	7 165	7 147	4 000	3 996	3 612	384	4,0	4
Pacayas	5 628	2 809	2 819	1 527	1 526	1 376	150	4,1	1
Cervantes	6 230	3 112	3 118	1 743	1 741	1 585	156	3,9	2
Capellades	2 454	1 244	1 210	730	729	651	78	3,8	1
Oreamuno	45 473	22 237	23 236	11 915	11 909	11 232	677	4,0	6
San Rafael	27 248	13 127	14 121	7 429	7 424	7 103	321	3,8	5
Cot	9 630	4 751	4 879	2 243	2 242	2 095	147	4,6	1
Potrero Cerrado	2 281	1 133	1 148	607	607	530	77	4,3	-
Cipreses	3 700	1 892	1 808	965	965	896	69	4,1	-
Santa Rosa	2 614	1 334	1 280	671	671	608	63	4,3	-
El Guarco	41 793	21 057	20 736	11 819	11 812	10 831	981	3,8	7
El Tejar	24 984	12 463	12 521	6 952	6 949	6 604	345	3,7	3
San Isidro	9 828	5 044	4 784	3 020	3 017	2 528	489	3,9	3
Tobosí	6 569	3 345	3 224	1 714	1 713	1 586	127	4,1	1
Patio de Agua	412	205	207	133	133	113	20	3,6	-

continúa



Continuación Cuadro 1...

Provincia, cantón y distrito	Población ^{1/}			Viviendas					
	Total	Hombres	Mujeres	Total	Viviendas individuales			Promedio de ocupantes ^{2/}	Viviendas colectivas
					Total	Ocupadas	Desocupadas		
Heredia	433 677	211 246	222 431	133 340	133 253	122 410	10 843	3,5	87
Heredia	123 616	58 667	64 949	37 277	37 261	35 216	2 045	3,5	16
Heredia	18 697	8 630	10 067	6 575	6 567	6 091	476	3,0	8
Mercedes	25 744	12 225	13 519	8 063	8 060	7 638	422	3,4	3
San Francisco	49 209	23 437	25 772	13 660	13 657	13 163	494	3,7	3
Ulloa	29 266	13 995	15 271	8 678	8 676	8 115	561	3,6	2
Varablanca	700	380	320	301	301	209	92	3,3	-
Barva	40 660	19 880	20 780	12 183	12 177	11 291	886	3,6	6
Barva	4 997	2 395	2 602	1 480	1 480	1 442	38	3,5	-
San Pedro	9 932	4 860	5 072	2 838	2 838	2 690	148	3,7	-
San Pablo	8 319	4 059	4 260	2 369	2 368	2 236	132	3,7	1
San Roque	4 622	2 278	2 344	1 413	1 412	1 351	61	3,4	1
Santa Lucía	7 413	3 568	3 845	2 245	2 244	2 141	103	3,5	1
San José de la Montaña	5 377	2 720	2 657	1 838	1 835	1 431	404	3,7	3
Santo Domingo	40 072	19 479	20 593	12 284	12 279	11 496	783	3,5	5
Santo Domingo	4 730	2 188	2 542	1 610	1 608	1 533	75	3,1	2
San Vicente	6 427	3 023	3 404	2 013	2 013	1 870	143	3,4	-
San Miguel	6 363	3 175	3 188	1 867	1 866	1 761	105	3,6	1
Paracito	2 231	1 114	1 117	651	651	619	32	3,6	-
Santo Tomás	6 267	3 092	3 175	2 010	2 010	1 807	203	3,5	-
Santa Rosa	7 269	3 590	3 679	2 110	2 110	2 015	95	3,6	-
Tures	3 452	1 687	1 765	1 008	1 006	943	63	3,6	2
Pará	3 333	1 610	1 723	1 015	1 015	948	67	3,5	-
Santa Bárbara	36 243	17 877	18 366	10 849	10 847	10 107	740	3,6	2
Santa Bárbara	5 944	2 877	3 067	1 829	1 829	1 730	99	3,4	-
San Pedro	5 582	2 797	2 785	1 704	1 704	1 569	135	3,6	-
San Juan	7 662	3 726	3 936	2 277	2 277	2 132	145	3,6	-
Jesús	9 603	4 793	4 810	2 712	2 710	2 599	111	3,7	2
Santo Domingo	2 879	1 420	1 459	963	963	813	150	3,5	-
Purabá	4 573	2 264	2 309	1 364	1 364	1 264	100	3,6	-
San Rafael	45 965	22 424	23 541	14 086	14 080	12 957	1 123	3,5	6
San Rafael	9 668	4 733	4 935	2 910	2 908	2 758	150	3,5	2
San Josecito	11 579	5 628	5 951	3 393	3 392	3 232	160	3,6	1
Santiago	8 409	4 058	4 351	2 473	2 472	2 342	130	3,6	1
Ángeles	10 232	5 026	5 206	3 362	3 360	2 926	434	3,5	2
Concepción	6 077	2 979	3 098	1 948	1 948	1 699	249	3,6	-

continúa



Continuación Cuadro 1...

Provincia, cantón y distrito	Población ^{1/}			Viviendas					
	Total	Hombres	Mujeres	Total	Viviendas individuales			Promedio de ocupantes ^{2/}	Viviendas colectivas
					Total	Ocupadas	Desocupadas		
San Isidro	20 633	10 212	10 421	6 167	6 163	5 807	356	3,5	4
San Isidro	6 113	3 038	3 075	1 770	1 768	1 715	53	3,5	2
San José	7 447	3 657	3 790	2 238	2 236	2 088	148	3,5	2
Concepción	2 635	1 293	1 342	868	868	778	90	3,4	-
San Francisco	4 438	2 224	2 214	1 291	1 291	1 226	65	3,6	-
Belén	21 633	10 495	11 138	6 566	6 561	6 011	550	3,6	5
San Antonio	9 942	4 915	5 027	2 823	2 822	2 710	112	3,7	1
La Ribera	6 040	2 954	3 086	1 807	1 804	1 691	113	3,5	3
La Asunción	5 651	2 626	3 025	1 936	1 935	1 610	325	3,5	1
Flores	20 037	9 811	10 226	6 161	6 158	5 751	407	3,5	3
San Joaquín	7 173	3 472	3 701	2 331	2 328	2 133	195	3,3	3
Barrantes	4 091	2 038	2 053	1 317	1 317	1 209	108	3,4	-
Llorente	8 773	4 301	4 472	2 513	2 513	2 409	104	3,6	-
San Pablo	27 671	13 344	14 327	8 603	8 600	8 006	594	3,4	3
San Pablo	19 412	9 399	10 013	5 964	5 962	5 557	405	3,5	2
Rincón de Sabanilla	8 259	3 945	4 314	2 639	2 638	2 449	189	3,3	1
Sarapiquí	57 147	29 057	28 090	19 164	19 127	15 768	3 359	3,6	37
Puerto Viejo	20 184	10 327	9 857	6 038	6 028	5 186	842	3,9	10
La Virgen	10 521	5 285	5 236	4 017	4 015	3 058	957	3,4	2
Las Horquetas	24 331	12 264	12 067	8 353	8 346	6 960	1 386	3,5	7
Llanuras del Gaspar	1 160	646	514	421	403	308	95	3,6	18
Cureña	951	535	416	335	335	256	79	3,7	-
Guanacaste	326 953	161 988	164 965	114 531	114 474	92 584	21 890	3,5	57
Liberia	62 987	30 841	32 146	18 684	18 666	16 577	2 089	3,7	18
Liberia	53 382	26 102	27 280	15 618	15 605	14 105	1 500	3,7	13
Cañas Dulces	3 230	1 630	1 600	971	971	836	135	3,9	-
Mayorga	1 599	777	822	482	479	397	82	4,0	3
Nacascolo	2 249	1 104	1 145	777	776	562	214	4,0	1
Curubandé	2 527	1 228	1 299	836	835	677	158	3,7	1
Nicoya	50 825	24 987	25 838	18 338	18 336	15 038	3 298	3,4	2
Nicoya	24 833	12 019	12 814	8 218	8 217	7 282	935	3,4	1
Mansión	5 717	2 825	2 892	1 981	1 981	1 693	288	3,4	-
San Antonio	6 642	3 284	3 358	2 496	2 496	2 049	447	3,2	-

continúa



Continuación Cuadro 1...

Provincia, cantón y distrito	Población ^{1/}			Viviendas					
	Total	Hombres	Mujeres	Total	Viviendas individuales			Promedio de ocupantes ^{2/}	Viviendas colectivas
					Total	Ocupadas	Desocupadas		
Quebrada Honda	2 523	1 233	1 290	912	912	765	147	3,3	-
Sámara	3 512	1 803	1 709	1 670	1 669	1 063	606	3,3	1
Nosara	4 912	2 500	2 412	2 179	2 179	1 454	725	3,4	-
Belén de Nosarita	2 686	1 323	1 363	882	882	732	150	3,7	-
Santa Cruz	55 104	27 283	27 821	22 742	22 730	16 645	6 085	3,3	12
Santa Cruz	21 544	10 408	11 136	6 962	6 955	6 127	828	3,5	7
Bolsón	1 627	849	778	538	538	471	67	3,5	-
Veintisiete de Abril	7 048	3 544	3 504	2 910	2 910	2 166	744	3,3	-
Tempate	5 630	2 808	2 822	2 883	2 881	1 781	1 100	3,2	2
Cartagena	3 824	1 919	1 905	1 281	1 281	1 107	174	3,5	-
Cuajiniquil	1 789	961	828	837	837	565	272	3,2	-
Diriá	3 905	1 858	2 047	1 386	1 386	1 219	167	3,2	-
Cabo Velas	3 362	1 679	1 683	2 117	2 117	1 134	983	3,0	-
Tamarindo	6 375	3 257	3 118	3 828	3 825	2 075	1 750	3,1	3
Bagaces	19 536	9 854	9 682	6 531	6 529	5 615	914	3,5	2
Bagaces	12 367	6 273	6 094	4 057	4 057	3 524	533	3,5	-
La Fortuna	2 756	1 366	1 390	878	877	798	79	3,4	1
Mogote	3 398	1 727	1 671	1 206	1 206	965	241	3,5	-
Río Naranjo	1 015	488	527	390	389	328	61	3,1	1
Carrillo	37 122	18 598	18 524	14 554	14 546	10 141	4 405	3,7	8
Filadelfia	7 953	3 988	3 965	2 253	2 252	2 077	175	3,8	1
Palmira	5 416	2 625	2 791	1 601	1 601	1 376	225	3,9	-
Sardinal	14 912	7 574	7 338	8 129	8 124	4 340	3 784	3,4	5
Belén	8 841	4 411	4 430	2 571	2 569	2 348	221	3,8	2
Cañas	26 201	12 910	13 291	7 888	7 883	7 172	711	3,6	5
Cañas	20 816	10 090	10 726	6 091	6 087	5 662	425	3,7	4
Palmira	988	503	485	422	422	299	123	3,3	-
San Miguel	1 644	853	791	579	579	486	93	3,4	-
Bebedero	2 084	1 113	971	577	576	537	39	3,9	1
Porozal	669	351	318	219	219	188	31	3,6	-
Abangares	18 039	9 014	9 025	6 237	6 234	5 311	923	3,4	3
Las Juntas	9 482	4 716	4 766	3 228	3 225	2 815	410	3,4	3
Sierra	2 351	1 202	1 149	911	911	715	196	3,3	-
San Juan	1 585	802	783	617	617	500	117	3,2	-
Colorado	4 621	2 294	2 327	1 481	1 481	1 281	200	3,6	-

continúa



Continuación Cuadro 1...

Provincia, cantón y distrito	Población ^{1/}			Viviendas					
	Total	Hombres	Mujeres	Total	Viviendas individuales			Promedio de ocupantes ^{2/}	Viviendas colectivas
					Total	Ocupadas	Desocupadas		
Tilarán	19 640	9 736	9 904	7 087	7 084	6 018	1 066	3,3	3
Tilarán	8 677	4 121	4 556	2 878	2 877	2 623	254	3,3	1
Quebrada Grande	2 700	1 380	1 320	947	947	816	131	3,3	-
Tronadora	1 795	927	868	671	671	558	113	3,2	-
Santa Rosa	1 945	1 008	937	680	678	578	100	3,3	2
Líbano	865	451	414	342	342	260	82	3,3	-
Tierras Morenas	1 358	693	665	565	565	437	128	3,1	-
Arenal	2 300	1 156	1 144	1 004	1 004	746	258	3,1	-
Nandayure	11 121	5 669	5 452	4 381	4 380	3 307	1 073	3,4	1
Carmona	2 486	1 227	1 259	848	847	746	101	3,3	1
Santa Rita	1 446	711	735	504	504	438	66	3,3	-
Zapotal	1 215	636	579	474	474	362	112	3,4	-
San Pablo	2 207	1 123	1 084	858	858	673	185	3,3	-
Porvenir	741	395	346	308	308	220	88	3,4	-
Bejuco	3 026	1 577	1 449	1 389	1 389	868	521	3,5	-
La Cruz	19 181	9 440	9 741	5 589	5 586	4 732	854	4,1	3
La Cruz	9 195	4 369	4 826	2 647	2 646	2 338	308	3,9	1
Santa Cecilia	6 258	3 161	3 097	1 779	1 778	1 496	282	4,2	1
La Garita	1 688	867	821	530	529	413	116	4,1	1
Santa Elena	2 040	1 043	997	633	633	485	148	4,2	-
Hojancha	7 197	3 656	3 541	2 500	2 500	2 028	472	3,5	-
Hojancha	4 245	2 124	2 121	1 363	1 363	1 199	164	3,5	-
Monte Romo	671	351	320	246	246	188	58	3,6	-
Puerto Carrillo	1 574	813	761	658	658	444	214	3,5	-
Huacas	707	368	339	233	233	197	36	3,6	-
Puntarenas	410 929	205 959	204 970	146 090	146 013	119 302	26 711	3,4	77
Puntarenas	115 019	57 246	57 773	39 095	39 077	33 228	5 849	3,4	18
Puntarenas	8 335	4 028	4 307	3 282	3 280	2 726	554	3,0	2
Pitahaya	2 211	1 140	1 071	725	724	609	115	3,6	1
Chomes	5 522	2 865	2 657	2 199	2 199	1 608	591	3,4	-
Lepanto	9 502	4 767	4 735	3 300	3 299	2 794	505	3,4	1
Paquera	6 686	3 449	3 237	2 767	2 767	2 006	761	3,3	-
Manzanillo	2 811	1 471	1 340	971	971	783	188	3,6	-
Guacimal	923	488	435	424	424	302	122	3,1	-
Barranca	30 650	14 702	15 948	9 130	9 127	8 452	675	3,6	3

continúa



Continuación Cuadro 1...

Provincia, cantón y distrito	Población ^{1/}			Viviendas					
	Total	Hombres	Mujeres	Total	Viviendas individuales			Promedio de ocupantes ^{2/}	Viviendas colectivas
					Total	Ocupadas	Desocupadas		
Monte Verde	4 155	2 022	2 133	1 523	1 523	1 280	243	3,2	-
Cóbano	7 494	3 869	3 625	3 158	3 158	2 364	794	3,2	-
Chacarita	17 434	8 668	8 766	5 475	5 470	4 952	518	3,5	5
Chira	1 576	817	759	500	500	435	65	3,6	-
Acapulco	1 296	649	647	503	503	396	107	3,3	-
El Roble	15 759	7 936	7 823	4 862	4 856	4 334	522	3,5	6
Arancibia	665	375	290	276	276	187	89	3,6	-
Esparza	28 644	14 074	14 570	10 223	10 220	8 435	1 785	3,4	3
Espíritu Santo	15 686	7 614	8 072	5 113	5 113	4 602	511	3,4	-
San Juan Grande	6 171	3 088	3 083	2 374	2 372	1 791	581	3,4	2
Macacona	4 742	2 317	2 425	1 760	1 760	1 385	375	3,4	-
San Rafael	1 294	659	635	635	635	416	219	3,1	-
San Jerónimo	751	396	355	341	340	241	99	3,1	1
Buenos Aires	45 244	22 809	22 435	14 673	14 668	12 205	2 463	3,7	5
Buenos Aires	21 063	10 333	10 730	6 477	6 474	5 683	791	3,7	3
Volcán	3 815	1 978	1 837	1 278	1 277	1 075	202	3,5	1
Potrero Grande	5 956	2 992	2 964	2 032	2 032	1 607	425	3,7	-
Boruca	3 074	1 607	1 467	1 018	1 017	841	176	3,7	1
Pilas	1 659	870	789	532	532	422	110	3,9	-
Colinas	1 371	733	638	494	494	397	97	3,5	-
Chánguena	2 631	1 396	1 235	843	843	645	198	4,1	-
Biolley	2 455	1 275	1 180	934	934	681	253	3,6	-
Brunka	3 220	1 625	1 595	1 065	1 065	854	211	3,8	-
Montes de Oro	12 950	6 438	6 512	4 453	4 452	3 929	523	3,3	1
Miramar	8 298	4 038	4 260	2 804	2 803	2 559	244	3,2	1
La Unión	1 249	650	599	563	563	398	165	3,1	-
San Isidro	3 403	1 750	1 653	1 086	1 086	972	114	3,5	-
Osa	29 433	15 038	14 395	11 436	11 425	8 904	2 521	3,3	11
Puerto Cortés	7 969	3 998	3 971	3 077	3 071	2 437	634	3,3	6
Palmar	9 815	4 966	4 849	3 214	3 213	2 843	370	3,4	1
Sierpe	4 205	2 249	1 956	1 732	1 729	1 311	418	3,2	3
Bahía Ballena	3 306	1 745	1 561	2 017	2 017	1 093	924	3,0	-
Piedras Blancas	4 138	2 080	2 058	1 396	1 395	1 220	175	3,4	1
Aguirre	26 861	13 829	13 032	9 609	9 602	8 094	1 508	3,3	7
Quepos	19 858	10 163	9 695	6 959	6 954	5 948	1 006	3,3	5

continúa



Continuación Cuadro 1...

Provincia, cantón y distrito	Población ^{1/}			Viviendas					
	Total	Hombres	Mujeres	Total	Viviendas individuales			Promedio de ocupantes ^{2/}	Viviendas colectivas
					Total	Ocupadas	Desocupadas		
Savegre	3 326	1 774	1 552	1 339	1 338	1 025	313	3,2	1
Naranjito	3 677	1 892	1 785	1 311	1 310	1 121	189	3,3	1
Golfito	39 150	19 799	19 351	13 772	13 765	11 576	2 189	3,4	7
Golfito	11 284	5 530	5 754	3 813	3 812	3 339	473	3,4	1
Puerto Jiménez	8 789	4 548	4 241	3 537	3 533	2 784	749	3,1	4
Guaycará	12 918	6 528	6 390	4 297	4 295	3 772	523	3,4	2
Pavón	6 159	3 193	2 966	2 125	2 125	1 681	444	3,7	-
Coto Brus	38 453	19 127	19 326	13 442	13 436	10 936	2 500	3,5	6
San Vito	14 834	7 250	7 584	5 186	5 181	4 345	836	3,4	5
Sabalito	10 984	5 462	5 522	3 906	3 905	3 082	823	3,6	1
Aguabuena	6 286	3 136	3 150	2 122	2 122	1 820	302	3,5	-
Limoncito	3 591	1 804	1 787	1 116	1 116	923	193	3,9	-
Pittier	2 758	1 475	1 283	1 112	1 112	766	346	3,6	-
Parrita	16 115	8 235	7 880	6 300	6 286	4 833	1 453	3,3	14
Parrita	16 115	8 235	7 880	6 300	6 286	4 833	1 453	3,3	14
Corredores	41 831	20 720	21 111	13 026	13 022	11 849	1 173	3,5	4
Corredor	17 250	8 511	8 739	5 374	5 373	4 936	437	3,5	1
La Cuesta	3 906	1 965	1 941	1 276	1 275	1 142	133	3,4	1
Canoas	11 527	5 616	5 911	3 499	3 498	3 192	306	3,6	1
Laurel	9 148	4 628	4 520	2 877	2 876	2 579	297	3,5	1
Garabito	17 229	8 644	8 585	10 061	10 060	5 313	4 747	3,2	1
Jacó	11 685	5 814	5 871	6 611	6 610	3 634	2 976	3,2	1
Tárcoles	5 544	2 830	2 714	3 450	3 450	1 679	1 771	3,3	-
Limón	386 862	193 640	193 222	124 516	124 345	109 316	15 029	3,5	171
Limón	94 415	45 744	48 671	29 761	29 727	26 666	3 061	3,5	34
Limón	61 072	28 703	32 369	19 897	19 884	18 061	1 823	3,4	13
Valle La Estrella	17 908	9 189	8 719	5 026	5 008	4 456	552	4,0	18
Río Blanco	8 307	4 313	3 994	2 456	2 454	2 139	315	3,7	2
Matama	7 128	3 539	3 589	2 382	2 381	2 010	371	3,5	1
Pococí	125 962	63 273	62 689	40 908	40 886	36 238	4 648	3,5	22
Guápiles	36 469	17 541	18 928	12 033	12 031	10 787	1 244	3,4	2
Jiménez	10 501	5 190	5 311	3 442	3 440	3 039	401	3,4	2
Rita	24 041	12 283	11 758	8 128	8 124	6 925	1 199	3,5	4

continúa



Continuación Cuadro 1...

Provincia, cantón y distrito	Población ^{1/}			Viviendas					
	Total	Hombres	Mujeres	Total	Viviendas individuales			Promedio de ocupantes ^{2/}	Viviendas colectivas
					Total	Ocupadas	Desocupadas		
Roxana	16 790	9 016	7 774	5 101	5 096	4 524	572	3,6	5
Cariari	34 176	17 099	17 077	10 757	10 748	9 758	990	3,5	9
Colorado	3 985	2 144	1 841	1 447	1 447	1 205	242	3,3	-
Siquirres	56 786	28 755	28 031	18 392	18 345	16 206	2 139	3,5	47
Siquirres	31 637	15 869	15 768	10 060	10 050	9 078	972	3,5	10
Pacuarito	8 756	4 612	4 144	2 795	2 758	2 376	382	3,6	37
Florida	2 184	1 129	1 055	789	789	637	152	3,4	-
Germania	2 471	1 296	1 175	916	916	756	160	3,3	-
El Cairo	6 082	3 058	3 024	1 961	1 961	1 716	245	3,5	-
Alegría	5 656	2 791	2 865	1 871	1 871	1 643	228	3,4	-
Talamanca	30 712	15 658	15 054	9 952	9 941	7 999	1 942	3,8	11
Bratsi	7 318	3 705	3 613	2 225	2 224	1 957	267	3,7	1
Sixaola	8 861	4 556	4 305	2 542	2 533	2 099	434	4,2	9
Cahuita	8 293	4 184	4 109	3 642	3 641	2 538	1 103	3,3	1
Telire	6 240	3 213	3 027	1 543	1 543	1 405	138	4,4	-
Matina	37 721	19 592	18 129	11 798	11 748	10 410	1 338	3,6	50
Matina	9 142	4 735	4 407	2 737	2 733	2 453	280	3,7	4
Batán	16 532	8 447	8 085	5 248	5 247	4 646	601	3,5	1
Carrandi	12 047	6 410	5 637	3 813	3 768	3 311	457	3,6	45
Guácimo	41 266	20 618	20 648	13 705	13 698	11 797	1 901	3,5	7
Guácimo	18 326	9 032	9 294	6 153	6 151	5 335	816	3,4	2
Mercedes	1 707	861	846	579	577	437	140	3,3	2
Pocora	6 432	3 207	3 225	2 175	2 175	1 906	269	3,4	-
Río Jiménez	8 742	4 397	4 345	2 855	2 853	2 448	405	3,6	2
Duacará	6 059	3 121	2 938	1 943	1 942	1 671	271	3,6	1

1/ Incluye a las personas sin vivienda.

2/ Se refiere al promedio de ocupantes en viviendas individuales ocupadas.



CUADRO 2

Costa Rica: Población total por grupos de edad, según provincia, cantón y sexo

Provincia, cantón y sexo	Población total	Grupos de edad										
		Menos de 1 año	De 1 a 4 años	De 5 a 9 años	De 10 a 19 años	De 20 a 29 años	De 30 a 39 años	De 40 a 49 años	De 50 a 64 años	De 65 a 74 años	De 75 a 84 años	De 85 años y más
Costa Rica	4 301 712	65 683	273 034	342 057	792 232	788 904	620 968	550 661	556 461	181 582	96 692	33 438
Hombres	2 106 063	33 589	139 354	173 995	397 614	387 326	299 396	264 904	265 055	86 754	44 215	13 861
Mujeres	2 195 649	32 094	133 680	168 062	394 618	401 578	321 572	285 757	291 406	94 828	52 477	19 577
San José	1 404 242	19 130	79 672	101 338	242 900	263 260	203 403	182 419	197 455	65 319	36 723	12 623
Hombres	671 469	9 614	40 735	51 561	120 913	127 905	96 878	85 312	89 250	29 269	15 457	4 575
Mujeres	732 773	9 516	38 937	49 777	121 987	135 355	106 525	97 107	108 205	36 050	21 266	8 048
San José	288 054	3 970	16 114	19 983	45 856	54 226	42 089	35 460	42 185	15 262	9 517	3 392
Hombres	136 371	2 053	8 338	10 171	22 721	26 670	20 360	16 467	18 335	6 444	3 722	1 090
Mujeres	151 683	1 917	7 776	9 812	23 135	27 556	21 729	18 993	23 850	8 818	5 795	2 302
Escazú	56 509	759	3 058	3 713	8 682	9 975	8 678	8 034	8 624	2 956	1 539	491
Hombres	26 660	369	1 552	1 860	4 366	4 785	3 932	3 661	3 912	1 365	672	186
Mujeres	29 849	390	1 506	1 853	4 316	5 190	4 746	4 373	4 712	1 591	867	305
Desamparados	208 411	2 912	11 933	15 864	37 607	39 546	30 864	27 165	28 043	8 475	4 485	1 517
Hombres	99 974	1 431	6 129	8 081	18 810	19 109	14 882	12 687	12 688	3 717	1 908	532
Mujeres	108 437	1 481	5 804	7 783	18 797	20 437	15 982	14 478	15 355	4 758	2 577	985
Puriscal	33 004	425	1 676	2 307	6 173	5 974	4 119	4 618	4 605	1 785	991	331
Hombres	16 565	231	908	1 238	3 151	3 022	1 974	2 198	2 291	883	489	180
Mujeres	16 439	194	768	1 069	3 022	2 952	2 145	2 420	2 314	902	502	151
Tarrazú	16 280	310	1 147	1 318	3 494	2 897	2 055	2 070	1 943	636	321	89
Hombres	8 091	144	593	667	1 686	1 477	978	1 038	979	310	172	47
Mujeres	8 189	166	554	651	1 808	1 420	1 077	1 032	964	326	149	42
Aserrí	57 892	773	3 651	4 754	10 872	10 792	8 616	7 680	7 215	2 193	1 033	313
Hombres	28 330	385	1 904	2 364	5 451	5 298	4 152	3 705	3 460	1 018	471	122
Mujeres	29 562	388	1 747	2 390	5 421	5 494	4 464	3 975	3 755	1 175	562	191
Mora	26 294	333	1 453	1 844	4 662	4 671	4 074	3 638	3 575	1 195	636	213
Hombres	12 714	171	766	928	2 233	2 253	1 945	1 728	1 705	592	302	91
Mujeres	13 580	162	687	916	2 429	2 418	2 129	1 910	1 870	603	334	122

continúa

Continuación Cuadro 2...

Provincia, cantón y sexo	Población total	Grupos de edad										
		Menos de 1 año	De 1 a 4 años	De 5 a 9 años	De 10 a 19 años	De 20 a 29 años	De 30 a 39 años	De 40 a 49 años	De 50 a 64 años	De 65 a 74 años	De 75 a 84 años	De 85 años y más
Goicoechea	115 084	1 530	6 237	7 858	18 972	21 901	16 572	14 580	17 355	5 573	3 273	1 233
Hombres	54 269	771	3 214	3 973	9 334	10 583	8 007	6 788	7 488	2 407	1 281	423
Mujeres	60 815	759	3 023	3 885	9 638	11 318	8 565	7 792	9 867	3 166	1 992	810
Santa Ana	49 123	687	2 805	3 590	7 869	8 894	8 434	7 029	6 497	1 927	1 054	337
Hombres	23 499	338	1 397	1 773	3 956	4 168	3 947	3 331	3 033	938	474	144
Mujeres	25 624	349	1 408	1 817	3 913	4 726	4 487	3 698	3 464	989	580	193
Alajuelita	77 603	1 277	5 404	6 685	15 001	14 791	11 356	9 664	9 172	2 522	1 293	438
Hombres	37 347	603	2 735	3 456	7 508	7 202	5 382	4 556	4 118	1 071	556	160
Mujeres	40 256	674	2 669	3 229	7 493	7 589	5 974	5 108	5 054	1 451	737	278
Vázquez de Coronado	60 486	732	3 083	4 031	10 632	11 406	8 671	8 992	8 778	2 516	1 248	397
Hombres	29 147	383	1 545	2 123	5 349	5 591	4 075	4 161	4 087	1 174	512	147
Mujeres	31 339	349	1 538	1 908	5 283	5 815	4 596	4 831	4 691	1 342	736	250
Acosta	20 209	267	1 137	1 575	4 084	3 418	2 681	2 782	2 586	909	576	194
Hombres	10 217	154	585	824	2 048	1 734	1 256	1 395	1 334	488	296	103
Mujeres	9 992	113	552	751	2 036	1 684	1 425	1 387	1 252	421	280	91
Tibás	64 842	789	3 285	4 068	9 627	11 839	9 722	8 107	10 419	3 924	2 249	813
Hombres	30 264	406	1 666	2 049	4 717	5 702	4 708	3 794	4 462	1 667	866	227
Mujeres	34 578	383	1 619	2 019	4 910	6 137	5 014	4 313	5 957	2 257	1 383	586
Moravia	56 919	632	2 857	3 809	8 817	10 537	8 995	7 347	8 827	3 012	1 526	560
Hombres	26 741	299	1 406	1 901	4 325	5 091	4 290	3 417	3 871	1 362	609	170
Mujeres	30 178	333	1 451	1 908	4 492	5 446	4 705	3 930	4 956	1 650	917	390
Montes de Oca	49 132	509	1 915	2 329	6 713	11 155	7 095	6 029	8 145	2 794	1 791	657
Hombres	22 910	257	1 004	1 176	3 248	5 412	3 414	2 707	3 573	1 224	678	217
Mujeres	26 222	252	911	1 153	3 465	5 743	3 681	3 322	4 572	1 570	1 113	440
Turrubares	5 512	72	353	411	1 110	887	689	740	799	260	146	45
Hombres	2 852	33	187	216	553	459	353	383	420	145	76	27
Mujeres	2 660	39	166	195	557	428	336	357	379	115	70	18
Dota	6 948	102	446	573	1 429	1 204	829	906	913	321	165	60
Hombres	3 399	44	221	277	736	587	390	444	442	158	79	21
Mujeres	3 549	58	225	296	693	617	439	462	471	163	86	39

continúa



Continuación Cuadro 2...

Provincia, cantón y sexo	Población total	Grupos de edad										
		Menos de 1 año	De 1 a 4 años	De 5 a 9 años	De 10 a 19 años	De 20 a 29 años	De 30 a 39 años	De 40 a 49 años	De 50 a 64 años	De 65 a 74 años	De 75 a 84 años	De 85 años y más
Curridabat	65 206	775	3 296	4 342	10 328	12 822	9 593	8 782	9 904	3 129	1 667	568
Hombres	30 590	395	1 619	2 173	5 071	6 198	4 490	3 988	4 339	1 410	717	190
Mujeres	34 616	380	1 677	2 169	5 257	6 624	5 103	4 794	5 565	1 719	950	378
Pérez Zeledón	134 534	2 118	9 082	11 326	28 322	24 059	16 833	17 024	16 429	5 471	2 956	914
Hombres	65 389	1 061	4 574	5 818	14 339	11 367	7 678	7 988	7 967	2 671	1 458	468
Mujeres	69 145	1 057	4 508	5 508	13 983	12 692	9 155	9 036	8 462	2 800	1 498	446
León Cortés Castro	12 200	158	740	958	2 650	2 266	1 438	1 772	1 441	459	257	61
Hombres	6 140	86	392	493	1 311	1 197	665	876	746	225	119	30
Mujeres	6 060	72	348	465	1 339	1 069	773	896	695	234	138	31
Alajuela	848 146	13 459	55 486	68 692	159 713	157 984	120 255	107 556	105 017	35 307	18 176	6 501
Hombres	420 888	6 945	28 505	34 831	80 572	78 804	58 787	52 305	51 514	17 217	8 544	2 864
Mujeres	427 258	6 514	26 981	33 861	79 141	79 180	61 468	55 251	53 503	18 090	9 632	3 637
Alajuela	254 886	3 855	15 799	19 323	43 373	48 663	39 041	33 196	33 307	10 645	5 634	2 050
Hombres	125 773	1 965	8 079	9 914	21 908	24 303	19 345	16 113	15 896	4 946	2 469	835
Mujeres	129 113	1 890	7 720	9 409	21 465	24 360	19 696	17 083	17 411	5 699	3 165	1 215
San Ramón	80 566	1 209	4 822	6 177	15 111	14 922	10 654	10 652	10 566	3 819	1 947	687
Hombres	39 549	598	2 421	3 129	7 615	7 366	5 189	5 039	5 153	1 830	912	297
Mujeres	41 017	611	2 401	3 048	7 496	7 556	5 465	5 613	5 413	1 989	1 035	390
Grecia	76 898	1 106	4 660	5 962	14 378	13 947	11 082	10 214	9 971	3 312	1 679	587
Hombres	38 138	553	2 435	2 957	7 243	7 011	5 448	4 978	4 882	1 608	766	257
Mujeres	38 760	553	2 225	3 005	7 135	6 936	5 634	5 236	5 089	1 704	913	330
San Mateo	6 136	76	346	494	1 047	1 007	801	779	919	370	214	83
Hombres	3 128	39	185	253	544	518	381	405	473	184	106	40
Mujeres	3 008	37	161	241	503	489	420	374	446	186	108	43
Atenas	25 460	285	1 372	1 774	4 242	4 470	3 620	3 443	3 818	1 486	695	255
Hombres	12 737	160	722	910	2 186	2 267	1 806	1 632	1 864	736	347	107
Mujeres	12 723	125	650	864	2 056	2 203	1 814	1 811	1 954	750	348	148
Naranjo	42 713	620	2 552	3 393	7 920	7 908	5 750	5 573	5 595	1 981	1 051	370
Hombres	20 903	323	1 290	1 703	4 029	3 954	2 730	2 629	2 703	888	489	165
Mujeres	21 810	297	1 262	1 690	3 891	3 954	3 020	2 944	2 892	1 093	562	205

continúa



Continuación Cuadro 2...

Provincia, cantón y sexo	Población total	Grupos de edad										
		Menos de 1 año	De 1 a 4 años	De 5 a 9 años	De 10 a 19 años	De 20 a 29 años	De 30 a 39 años	De 40 a 49 años	De 50 a 64 años	De 65 a 74 años	De 75 a 84 años	De 85 años y más
Palmares	34 716	455	1 880	2 448	6 192	6 417	4 585	4 709	5 007	1 837	852	334
Hombres	17 106	245	959	1 237	3 178	3 234	2 222	2 223	2 362	924	388	134
Mujeres	17 610	210	921	1 211	3 014	3 183	2 363	2 486	2 645	913	464	200
Poás	29 199	443	1 880	2 340	5 403	5 508	4 208	3 800	3 637	1 153	612	215
Hombres	14 508	223	985	1 178	2 719	2 748	2 078	1 842	1 774	591	281	89
Mujeres	14 691	220	895	1 162	2 684	2 760	2 130	1 958	1 863	562	331	126
Orotina	20 341	365	1 292	1 652	3 745	3 601	2 866	2 687	2 611	902	451	169
Hombres	9 982	191	646	823	1 843	1 791	1 363	1 308	1 275	462	199	81
Mujeres	10 359	174	646	829	1 902	1 810	1 503	1 379	1 336	440	252	88
San Carlos	163 745	3 125	12 560	14 763	33 301	31 857	22 737	19 294	16 972	5 433	2 691	1 012
Hombres	82 048	1 670	6 470	7 498	16 630	15 987	11 142	9 526	8 535	2 737	1 354	499
Mujeres	81 697	1 455	6 090	7 265	16 671	15 870	11 595	9 768	8 437	2 696	1 337	513
Zarcelero	12 205	218	781	915	2 342	2 391	1 533	1 613	1 507	525	286	94
Hombres	6 103	108	407	443	1 157	1 249	764	801	749	254	134	37
Mujeres	6 102	110	374	472	1 185	1 142	769	812	758	271	152	57
Valverde Vega	18 085	244	1 121	1 352	3 459	3 383	2 285	2 457	2 366	831	462	125
Hombres	8 881	128	589	707	1 734	1 664	1 072	1 180	1 157	389	213	48
Mujeres	9 204	116	532	645	1 725	1 719	1 213	1 277	1 209	442	249	77
Upala	43 953	728	3 362	4 232	10 309	7 035	5 828	4 856	4 703	1 670	925	305
Hombres	22 021	382	1 683	2 132	5 222	3 348	2 749	2 419	2 494	922	509	161
Mujeres	21 932	346	1 679	2 100	5 087	3 687	3 079	2 437	2 209	748	416	144
Los Chiles	23 735	465	1 873	2 417	5 580	4 284	3 187	2 445	2 241	742	369	132
Hombres	12 125	233	981	1 215	2 866	2 096	1 535	1 269	1 246	407	202	75
Mujeres	11 610	232	892	1 202	2 714	2 188	1 652	1 176	995	335	167	57
Guatuso	15 508	265	1 186	1 450	3 311	2 591	2 078	1 838	1 797	601	308	83
Hombres	7 886	127	653	732	1 698	1 268	963	941	951	339	175	39
Mujeres	7 622	138	533	718	1 613	1 323	1 115	897	846	262	133	44
Cartago	490 903	7 389	29 890	37 880	90 334	90 818	72 353	65 428	62 584	20 373	10 563	3 291
Hombres	240 873	3 868	15 041	19 171	45 675	45 230	34 751	31 426	29 707	9 801	4 926	1 277
Mujeres	250 030	3 521	14 849	18 709	44 659	45 588	37 602	34 002	32 877	10 572	5 637	2 014

continúa

Continuación Cuadro 2...

Provincia, cantón y sexo	Población total	Grupos de edad										
		Menos de 1 año	De 1 a 4 años	De 5 a 9 años	De 10 a 19 años	De 20 a 29 años	De 30 a 39 años	De 40 a 49 años	De 50 a 64 años	De 65 a 74 años	De 75 a 84 años	De 85 años y más
Cartago	147 898	2 107	8 359	10 833	26 978	28 090	21 626	19 329	19 391	6 599	3 402	1 184
Hombres	72 491	1 094	4 253	5 518	13 834	14 059	10 486	9 186	8 971	3 118	1 540	432
Mujeres	75 407	1 013	4 106	5 315	13 144	14 031	11 140	10 143	10 420	3 481	1 862	752
Paraíso	57 743	856	3 572	4 719	11 122	11 023	8 104	7 496	7 127	2 188	1 194	342
Hombres	28 268	448	1 772	2 346	5 534	5 504	3 832	3 572	3 463	1 082	575	140
Mujeres	29 475	408	1 800	2 373	5 588	5 519	4 272	3 924	3 664	1 106	619	202
La Unión	99 399	1 674	6 433	7 713	17 501	18 497	15 945	13 435	12 336	3 630	1 728	507
Hombres	47 946	864	3 188	3 898	8 778	8 968	7 582	6 457	5 684	1 658	727	142
Mujeres	51 453	810	3 245	3 815	8 723	9 529	8 363	6 978	6 652	1 972	1 001	365
Jiménez	14 669	209	833	1 119	2 806	2 535	2 054	2 063	1 869	688	393	100
Hombres	7 294	106	420	513	1 398	1 308	988	1 002	953	354	209	43
Mujeres	7 375	103	413	606	1 408	1 227	1 066	1 061	916	334	184	57
Turrialba	69 616	1 000	4 428	5 404	12 395	11 973	9 206	9 491	9 715	3 378	2 026	600
Hombres	34 415	517	2 238	2 805	6 266	5 964	4 318	4 563	4 756	1 674	1 013	301
Mujeres	35 201	483	2 190	2 599	6 129	6 009	4 888	4 928	4 959	1 704	1 013	299
Alvarado	14 312	222	895	1 142	2 754	2 588	2 017	1 968	1 725	641	279	81
Hombres	7 165	133	436	587	1 388	1 303	982	974	861	326	144	31
Mujeres	7 147	89	459	555	1 366	1 285	1 035	994	864	315	135	50
Dreamuno	45 473	675	2 825	3 590	8 826	8 325	6 712	6 103	5 555	1 800	782	280
Hombres	22 237	365	1 417	1 798	4 437	4 125	3 201	2 913	2 630	871	364	116
Mujeres	23 236	310	1 408	1 792	4 389	4 200	3 511	3 190	2 925	929	418	164
El Guarco	41 793	646	2 545	3 360	7 952	7 787	6 689	5 543	4 866	1 449	759	197
Hombres	21 057	341	1 317	1 706	4 040	3 999	3 362	2 759	2 389	718	354	72
Mujeres	20 736	305	1 228	1 654	3 912	3 788	3 327	2 784	2 477	731	405	125
Heredia	433 677	5 950	24 790	32 419	74 637	80 936	67 501	57 936	58 620	18 163	9 443	3 282
Hombres	211 246	3 019	12 580	16 457	37 565	39 962	32 682	27 608	27 571	8 383	4 107	1 312
Mujeres	222 431	2 931	12 210	15 962	37 072	40 974	34 819	30 328	31 049	9 780	5 336	1 970
Heredia	123 616	1 652	6 576	8 828	20 308	24 061	19 429	16 770	16 891	5 291	2 847	963
Hombres	58 667	851	3 305	4 460	10 093	11 788	9 272	7 708	7 438	2 265	1 127	360
Mujeres	64 949	801	3 271	4 368	10 215	12 273	10 157	9 062	9 453	3 026	1 720	603

continúa



Continuación Cuadro 2...

Provincia, cantón y sexo	Población total	Grupos de edad										
		Menos de 1 año	De 1 a 4 años	De 5 a 9 años	De 10 a 19 años	De 20 a 29 años	De 30 a 39 años	De 40 a 49 años	De 50 a 64 años	De 65 a 74 años	De 75 a 84 años	De 85 años y más
Barva	40 660	466	2 238	2 982	6 928	7 680	6 405	5 559	5 727	1 607	781	287
Hombres	19 880	226	1 110	1 527	3 552	3 803	3 162	2 605	2 704	729	353	109
Mujeres	20 780	240	1 128	1 455	3 376	3 877	3 243	2 954	3 023	878	428	178
Santo Domingo	40 072	427	1 971	2 605	6 284	7 176	6 027	5 525	6 320	2 183	1 148	406
Hombres	19 479	241	1 016	1 319	3 167	3 628	2 887	2 643	2 967	998	478	135
Mujeres	20 593	186	955	1 286	3 117	3 548	3 140	2 882	3 353	1 185	670	271
Santa Bárbara	36 243	543	2 085	2 824	6 396	6 739	5 654	4 869	4 707	1 428	738	260
Hombres	17 877	272	1 062	1 399	3 226	3 356	2 727	2 422	2 284	673	334	122
Mujeres	18 366	271	1 023	1 425	3 170	3 383	2 927	2 447	2 423	755	404	138
San Rafael	45 965	598	2 667	3 399	7 661	8 531	7 146	6 218	6 400	1 980	1 042	323
Hombres	22 424	295	1 373	1 715	3 809	4 162	3 490	2 991	3 057	923	468	141
Mujeres	23 541	303	1 294	1 684	3 852	4 369	3 656	3 227	3 343	1 057	574	182
San Isidro	20 633	298	1 111	1 427	3 436	3 741	3 163	2 930	2 972	901	480	174
Hombres	10 212	142	584	757	1 773	1 916	1 491	1 392	1 441	419	220	77
Mujeres	10 421	156	527	670	1 663	1 825	1 672	1 538	1 531	482	260	97
Belén	21 633	220	1 070	1 380	3 272	4 074	3 324	3 031	3 393	1 073	553	243
Hombres	10 495	113	534	714	1 616	1 999	1 671	1 404	1 609	503	235	97
Mujeres	11 138	107	536	666	1 656	2 075	1 653	1 627	1 784	570	318	146
Flores	20 037	293	1 066	1 427	3 228	3 708	3 451	2 682	2 689	878	467	148
Hombres	9 811	154	565	715	1 651	1 835	1 669	1 314	1 244	406	190	68
Mujeres	10 226	139	501	712	1 577	1 873	1 782	1 368	1 445	472	277	80
San Pablo	27 671	358	1 416	1 919	4 376	5 164	4 668	3 883	3 925	1 128	603	231
Hombres	13 344	193	723	925	2 239	2 540	2 264	1 828	1 804	500	252	76
Mujeres	14 327	165	693	994	2 137	2 624	2 404	2 055	2 121	628	351	155
Sarapiquí	57 147	1 095	4 590	5 628	12 748	10 062	8 234	6 469	5 596	1 694	784	247
Hombres	29 057	532	2 308	2 926	6 439	4 935	4 049	3 301	3 023	967	450	127
Mujeres	28 090	563	2 282	2 702	6 309	5 127	4 185	3 168	2 573	727	334	120
Guanacaste	326 953	5 264	22 735	26 966	61 939	56 771	46 590	40 919	41 219	13 972	7 546	3 032
Hombres	161 988	2 699	11 712	13 800	31 019	27 857	22 510	20 140	20 218	6 979	3 687	1 367
Mujeres	164 965	2 565	11 023	13 166	30 920	28 914	24 080	20 779	21 001	6 993	3 859	1 665

continúa



Continuación Cuadro 2...

Provincia, cantón y sexo	Población total	Grupos de edad										
		Menos de 1 año	De 1 a 4 años	De 5 a 9 años	De 10 a 19 años	De 20 a 29 años	De 30 a 39 años	De 40 a 49 años	De 50 a 64 años	De 65 a 74 años	De 75 a 84 años	De 85 años y más
Liberia	62 987	1 099	4 757	5 458	12 054	12 033	9 588	7 227	7 214	2 006	1 130	421
Hombres	30 841	587	2 432	2 800	6 091	5 836	4 657	3 420	3 420	901	516	181
Mujeres	32 146	512	2 325	2 658	5 963	6 197	4 931	3 807	3 794	1 105	614	240
Nicoya	50 825	722	3 204	3 836	9 113	8 446	6 920	6 582	7 124	2 735	1 476	667
Hombres	24 987	370	1 640	1 959	4 507	4 132	3 311	3 219	3 443	1 398	710	298
Mujeres	25 838	352	1 564	1 877	4 606	4 314	3 609	3 363	3 681	1 337	766	369
Santa Cruz	55 104	835	3 658	4 236	9 613	9 348	8 190	7 297	7 473	2 450	1 421	583
Hombres	27 283	408	1 877	2 162	4 740	4 613	4 012	3 645	3 677	1 230	660	259
Mujeres	27 821	427	1 781	2 074	4 873	4 735	4 178	3 652	3 796	1 220	761	324
Bagaces	19 536	328	1 371	1 751	3 972	3 291	2 748	2 444	2 242	822	427	140
Hombres	9 854	186	706	909	2 064	1 616	1 308	1 220	1 144	427	213	61
Mujeres	9 682	142	665	842	1 908	1 675	1 440	1 224	1 098	395	214	79
Carrillo	37 122	609	2 759	3 147	6 937	6 653	5 324	4 593	4 520	1 448	824	308
Hombres	18 598	287	1 475	1 588	3 493	3 285	2 624	2 313	2 264	718	413	138
Mujeres	18 524	322	1 284	1 559	3 444	3 368	2 700	2 280	2 256	730	411	170
Cañas	26 201	454	1 911	2 257	5 053	4 747	3 647	3 263	3 215	988	485	181
Hombres	12 910	238	979	1 152	2 534	2 363	1 735	1 574	1 540	475	232	88
Mujeres	13 291	216	932	1 105	2 519	2 384	1 912	1 689	1 675	513	253	93
Abangares	18 039	290	1 179	1 494	3 585	3 010	2 377	2 466	2 232	826	431	149
Hombres	9 014	153	590	774	1 802	1 484	1 130	1 211	1 158	421	223	68
Mujeres	9 025	137	589	720	1 783	1 526	1 247	1 255	1 074	405	208	81
Tilarán	19 640	264	1 224	1 547	3 668	2 988	2 594	2 630	2 862	1 091	555	217
Hombres	9 736	131	639	789	1 827	1 452	1 230	1 298	1 416	549	307	98
Mujeres	9 904	133	585	758	1 841	1 536	1 364	1 332	1 446	542	248	119
Nandayure	11 121	151	700	845	2 169	1 753	1 464	1 490	1 519	605	287	138
Hombres	5 669	82	368	466	1 088	896	709	747	764	328	153	68
Mujeres	5 452	69	332	379	1 081	857	755	743	755	277	134	70
La Cruz	19 181	410	1 551	1 897	4 370	3 338	2 739	1 951	1 860	604	315	146
Hombres	9 440	207	796	934	2 162	1 581	1 310	1 002	900	320	160	68
Mujeres	9 741	203	755	963	2 208	1 757	1 429	949	960	284	155	78

continúa



Continuación Cuadro 2...

Provincia, cantón y sexo	Población total	Grupos de edad										
		Menos de 1 año	De 1 a 4 años	De 5 a 9 años	De 10 a 19 años	De 20 a 29 años	De 30 a 39 años	De 40 a 49 años	De 50 a 64 años	De 65 a 74 años	De 75 a 84 años	De 85 años y más
Hojancha	7 197	102	421	498	1 405	1 164	999	976	958	397	195	82
Hombres	3 656	50	210	267	711	599	484	491	492	212	100	40
Mujeres	3 541	52	211	231	694	565	515	485	466	185	95	42
Puntarenas	410 929	7 263	29 823	36 963	81 599	71 226	57 134	50 726	48 880	16 164	8 383	2 768
Hombres	205 959	3 721	15 279	18 947	41 163	34 830	27 603	25 280	24 844	8 440	4 408	1 444
Mujeres	204 970	3 542	14 544	18 016	40 436	36 396	29 531	25 446	24 036	7 724	3 975	1 324
Puntarenas	115 019	1 898	8 064	10 059	21 787	19 587	16 130	14 450	14 846	4 916	2 465	817
Hombres	57 246	961	4 179	5 230	11 038	9 668	7 777	7 148	7 297	2 378	1 176	394
Mujeres	57 773	937	3 885	4 829	10 749	9 919	8 353	7 302	7 549	2 538	1 289	423
Esparza	28 644	464	1 856	2 239	5 431	4 840	3 914	3 753	3 831	1 421	670	225
Hombres	14 074	239	930	1 115	2 765	2 324	1 844	1 831	1 867	709	346	104
Mujeres	14 570	225	926	1 124	2 666	2 516	2 070	1 922	1 964	712	324	121
Buenos Aires	45 244	917	3 643	4 623	10 606	7 826	5 728	5 013	4 381	1 483	772	252
Hombres	22 809	456	1 864	2 355	5 311	3 800	2 802	2 533	2 324	823	410	131
Mujeres	22 435	461	1 779	2 268	5 295	4 026	2 926	2 480	2 057	660	362	121
Montes de Oro	12 950	202	794	987	2 359	2 158	1 877	1 712	1 698	683	345	135
Hombres	6 438	113	393	496	1 182	1 090	890	827	845	355	177	70
Mujeres	6 512	89	401	491	1 177	1 068	987	885	853	328	168	65
Osa	29 433	471	2 094	2 478	5 822	5 086	4 076	3 586	3 713	1 198	688	221
Hombres	15 038	246	1 055	1 285	2 947	2 529	2 001	1 797	1 962	701	391	124
Mujeres	14 395	225	1 039	1 193	2 875	2 557	2 075	1 789	1 751	497	297	97
Aguirre	26 861	487	1 951	2 213	5 073	5 230	4 001	3 473	2 990	880	438	125
Hombres	13 829	256	997	1 149	2 548	2 676	2 022	1 803	1 587	478	234	79
Mujeres	13 032	231	954	1 064	2 525	2 554	1 979	1 670	1 403	402	204	46
Golfito	39 150	690	2 807	3 626	7 798	6 823	5 424	4 717	4 711	1 510	782	262
Hombres	19 799	365	1 434	1 856	3 959	3 281	2 630	2 393	2 463	830	443	145
Mujeres	19 351	325	1 373	1 770	3 839	3 542	2 794	2 324	2 248	680	339	117
Coto Brus	38 453	729	2 880	3 792	8 221	5 937	4 755	4 806	4 543	1 646	862	282
Hombres	19 127	395	1 456	1 954	4 247	2 770	2 183	2 337	2 289	873	476	147
Mujeres	19 326	334	1 424	1 838	3 974	3 167	2 572	2 469	2 254	773	386	135

continúa

Continuación Cuadro 2...

Provincia, cantón y sexo	Población total	Grupos de edad										
		Menos de 1 año	De 1 a 4 años	De 5 a 9 años	De 10 a 19 años	De 20 a 29 años	De 30 a 39 años	De 40 a 49 años	De 50 a 64 años	De 65 a 74 años	De 75 a 84 años	De 85 años y más
Parrita	16 115	299	1 105	1 331	3 060	3 002	2 388	2 022	1 917	579	310	102
Hombres	8 235	149	584	681	1 535	1 488	1 207	1 048	1 015	302	168	58
Mujeres	7 880	150	521	650	1 525	1 514	1 181	974	902	277	142	44
Corredores	41 831	773	3 139	3 984	8 406	7 274	5 756	5 136	4 730	1 448	882	303
Hombres	20 720	381	1 605	1 984	4 164	3 496	2 726	2 522	2 393	786	495	168
Mujeres	21 111	392	1 534	2 000	4 242	3 778	3 030	2 614	2 337	662	387	135
Garabito	17 229	333	1 490	1 631	3 036	3 463	3 085	2 058	1 520	400	169	44
Hombres	8 644	160	782	842	1 467	1 708	1 521	1 041	802	205	92	24
Mujeres	8 585	173	708	789	1 569	1 755	1 564	1 017	718	195	77	20
Limón	386 862	7 228	30 638	37 799	81 110	67 909	53 732	45 677	42 686	12 284	5 858	1 941
Hombres	193 640	3 723	15 502	19 228	40 707	32 738	26 185	22 833	21 951	6 665	3 086	1 022
Mujeres	193 222	3 505	15 136	18 571	40 403	35 171	27 547	22 844	20 735	5 619	2 772	919
Limón	94 415	1 707	7 691	9 463	19 192	16 431	12 294	10 959	11 300	3 212	1 596	570
Hombres	45 744	861	3 847	4 766	9 393	7 734	5 719	5 254	5 515	1 614	781	260
Mujeres	48 671	846	3 844	4 697	9 799	8 697	6 575	5 705	5 785	1 598	815	310
Pococí	125 962	2 206	9 437	11 646	26 092	22 173	17 986	15 478	14 308	4 139	1 891	606
Hombres	63 273	1 145	4 743	5 977	13 262	10 745	8 792	7 612	7 401	2 293	957	346
Mujeres	62 689	1 061	4 694	5 669	12 830	11 428	9 194	7 866	6 907	1 846	934	260
Siquirres	56 786	1 033	4 316	5 378	11 838	10 115	7 798	6 906	6 421	1 822	889	270
Hombres	28 755	532	2 228	2 710	6 029	4 875	3 846	3 466	3 393	1 026	494	156
Mujeres	28 031	501	2 088	2 668	5 809	5 240	3 952	3 440	3 028	796	395	114
Talamanca	30 712	755	2 893	3 462	7 001	5 413	4 272	3 022	2 601	761	397	135
Hombres	15 658	388	1 466	1 762	3 526	2 590	2 146	1 635	1 414	429	230	72
Mujeres	15 054	367	1 427	1 700	3 475	2 823	2 126	1 387	1 187	332	167	63
Matina	37 721	751	3 128	3 865	8 228	6 506	5 591	4 331	3 756	930	479	156
Hombres	19 592	389	1 633	1 994	4 136	3 220	2 949	2 307	2 067	543	265	89
Mujeres	18 129	362	1 495	1 871	4 092	3 286	2 642	2 024	1 689	387	214	67
Guácimo	41 266	776	3 173	3 985	8 759	7 271	5 791	4 981	4 300	1 420	606	204
Hombres	20 618	408	1 585	2 019	4 361	3 574	2 733	2 559	2 161	760	359	99
Mujeres	20 648	368	1 588	1 966	4 398	3 697	3 058	2 422	2 139	660	247	105



CUADRO 3

Costa Rica: Población total por zona y sexo, según provincia, cantón y distrito

Provincia, cantón y distrito	Total			Urbano			Rural		
	Total	Hombres	Mujeres	Total	Hombres	Mujeres	Total	Hombres	Mujeres
Costa Rica	4 301 712	2 106 063	2 195 649	3 130 871	1 509 161	1 621 710	1 170 841	596 902	573 939
San José	1 404 242	671 469	732 773	1 213 957	575 902	638 055	190 285	95 567	94 718
San José	288 054	136 371	151 683	288 054	136 371	151 683	-	-	-
Carmen	2 702	1 181	1 521	2 702	1 181	1 521	-	-	-
Merced	12 257	5 886	6 371	12 257	5 886	6 371	-	-	-
Hospital	19 270	9 364	9 906	19 270	9 364	9 906	-	-	-
Catedral	12 936	6 100	6 836	12 936	6 100	6 836	-	-	-
Zapote	18 679	8 690	9 989	18 679	8 690	9 989	-	-	-
San Francisco de Dos Ríos	20 209	9 435	10 774	20 209	9 435	10 774	-	-	-
Uruca	31 728	15 294	16 434	31 728	15 294	16 434	-	-	-
Maña Redonda	8 313	3 726	4 587	8 313	3 726	4 587	-	-	-
Pavas	71 384	33 878	37 506	71 384	33 878	37 506	-	-	-
Hatillo	50 511	23 755	26 756	50 511	23 755	26 756	-	-	-
San Sebastián	40 065	19 062	21 003	40 065	19 062	21 003	-	-	-
Escazú	56 509	26 660	29 849	56 098	26 448	29 650	411	212	199
Escazú	11 984	5 530	6 454	11 984	5 530	6 454	-	-	-
San Antonio	22 554	10 993	11 561	22 143	10 781	11 362	411	212	199
San Rafael	21 971	10 137	11 834	21 971	10 137	11 834	-	-	-
Desamparados	208 411	99 974	108 437	194 970	93 273	101 697	13 441	6 701	6 740
Desamparados	33 866	16 047	17 819	33 866	16 047	17 819	-	-	-
San Miguel	31 805	15 468	16 337	30 207	14 643	15 564	1 598	825	773
San Juan de Dios	19 481	9 296	10 185	19 481	9 296	10 185	-	-	-
San Rafael Arriba	15 262	7 072	8 190	15 262	7 072	8 190	-	-	-
San Antonio	9 727	4 610	5 117	9 727	4 610	5 117	-	-	-
Frailles	3 772	1 926	1 846	492	268	224	3 280	1 658	1 622
Patarrá	11 921	5 860	6 061	10 351	5 093	5 258	1 570	767	803
San Cristóbal	3 905	1 920	1 985	-	-	-	3 905	1 920	1 985
Rosario	3 088	1 531	1 557	-	-	-	3 088	1 531	1 557
Damas	13 175	6 309	6 866	13 175	6 309	6 866	-	-	-
San Rafael Abajo	23 283	11 066	12 217	23 283	11 066	12 217	-	-	-
Gravilias	15 024	7 146	7 878	15 024	7 146	7 878	-	-	-
Los Guido	24 102	11 723	12 379	24 102	11 723	12 379	-	-	-

continúa



Continuación Cuadro 3...

Provincia, cantón y distrito	Total			Urbano			Rural		
	Total	Hombres	Mujeres	Total	Hombres	Mujeres	Total	Hombres	Mujeres
Puriscal	33 004	16 565	16 439	7 734	3 737	3 997	25 270	12 828	12 442
Santiago	11 512	5 641	5 871	7 530	3 635	3 895	3 982	2 006	1 976
Mercedes Sur	5 866	2 971	2 895	-	-	-	5 866	2 971	2 895
Barbacoas	3 692	1 847	1 845	204	102	102	3 488	1 745	1 743
Grifo Alto	1 182	594	588	-	-	-	1 182	594	588
San Rafael	1 730	873	857	-	-	-	1 730	873	857
Candelarita	1 436	750	686	-	-	-	1 436	750	686
Desamparaditos	666	336	330	-	-	-	666	336	330
San Antonio	3 889	1 940	1 949	-	-	-	3 889	1 940	1 949
Chires	3 031	1 613	1 418	-	-	-	3 031	1 613	1 418
Tarrazú	16 280	8 091	8 189	8 191	3 943	4 248	8 089	4 148	3 941
San Marcos	9 993	4 903	5 090	6 780	3 267	3 513	3 213	1 636	1 577
San Lorenzo	4 394	2 222	2 172	1 411	676	735	2 983	1 546	1 437
San Carlos	1 893	966	927	-	-	-	1 893	966	927
Aserrí	57 892	28 330	29 562	41 180	19 919	21 261	16 712	8 411	8 301
Aserrí	28 191	13 626	14 565	26 558	12 811	13 747	1 633	815	818
Tarbaca	1 446	754	692	-	-	-	1 446	754	692
Vuelta de Jorco	6 499	3 191	3 308	2 300	1 077	1 223	4 199	2 114	2 085
San Gabriel	6 061	3 017	3 044	1 109	516	593	4 952	2 501	2 451
Legua	1 521	762	759	-	-	-	1 521	762	759
Monterrey	498	242	256	189	84	105	309	158	151
Salitrillos	13 676	6 738	6 938	11 024	5 431	5 593	2 652	1 307	1 345
Mora	26 294	12 714	13 580	12 079	5 767	6 312	14 215	6 947	7 268
Colón	16 088	7 744	8 344	11 263	5 384	5 879	4 825	2 360	2 465
Guayabo	4 449	2 122	2 327	529	241	288	3 920	1 881	2 039
Tabarcia	4 703	2 296	2 407	287	142	145	4 416	2 154	2 262
Piedras Negras	379	201	178	-	-	-	379	201	178
Picagres	675	351	324	-	-	-	675	351	324
Goicoechea	115 084	54 269	60 815	113 399	53 437	59 962	1 685	832	853
Guadalupe	20 663	9 591	11 072	20 663	9 591	11 072	-	-	-
San Francisco	2 032	924	1 108	2 032	924	1 108	-	-	-
Calle Blancos	18 984	8 899	10 085	18 984	8 899	10 085	-	-	-
Mata de Plátano	17 370	8 356	9 014	17 248	8 293	8 955	122	63	59
Ipís	26 033	12 341	13 692	26 033	12 341	13 692	-	-	-
Rancho Redondo	2 538	1 240	1 298	975	471	504	1 563	769	794
Purral	27 464	12 918	14 546	27 464	12 918	14 546	-	-	-

continúa



Continuación Cuadro 3...

Provincia, cantón y distrito	Total			Urbano			Rural		
	Total	Hombres	Mujeres	Total	Hombres	Mujeres	Total	Hombres	Mujeres
Santa Ana	49 123	23 499	25 624	45 760	21 852	23 908	3 363	1 647	1 716
Santa Ana	11 320	5 379	5 941	11 320	5 379	5 941	-	-	-
Salitral	4 304	2 084	2 220	1 966	941	1 025	2 338	1 143	1 195
Pozos	15 585	7 408	8 177	15 585	7 408	8 177	-	-	-
Uruca	7 200	3 495	3 705	6 779	3 298	3 481	421	197	224
Piedades	8 128	3 859	4 269	7 524	3 552	3 972	604	307	297
Brasil	2 586	1 274	1 312	2 586	1 274	1 312	-	-	-
Alajuelita	77 603	37 347	40 256	76 826	36 954	39 872	777	393	384
Alajuelita	11 988	5 780	6 208	11 988	5 780	6 208	-	-	-
San Josecito	10 506	5 129	5 377	10 506	5 129	5 377	-	-	-
San Antonio	4 739	2 330	2 409	3 962	1 937	2 025	777	393	384
Concepción	18 721	8 928	9 793	18 721	8 928	9 793	-	-	-
San Felipe	31 649	15 180	16 469	31 649	15 180	16 469	-	-	-
Vázquez de Coronado	60 486	29 147	31 339	58 327	28 041	30 286	2 159	1 106	1 053
San Isidro	16 625	7 964	8 661	16 502	7 899	8 603	123	65	58
San Rafael	7 040	3 461	3 579	6 350	3 102	3 248	690	359	331
Dulce Nombre de Jesús	9 744	4 734	5 010	9 554	4 629	4 925	190	105	85
Patalillo	20 349	9 745	10 604	20 349	9 745	10 604	-	-	-
Cascajal	6 728	3 243	3 485	5 572	2 666	2 906	1 156	577	579
Acosta	20 209	10 217	9 992	2 524	1 237	1 287	17 685	8 980	8 705
San Ignacio	9 016	4 455	4 561	1 377	667	710	7 639	3 788	3 851
Guaitil	2 406	1 243	1 163	-	-	-	2 406	1 243	1 163
Palmichal	4 581	2 267	2 314	1 147	570	577	3 434	1 697	1 737
Cangrejal	1 875	987	888	-	-	-	1 875	987	888
Sabanillas	2 331	1 265	1 066	-	-	-	2 331	1 265	1 066
Tibás	64 842	30 264	34 578	64 842	30 264	34 578	-	-	-
San Juan	21 745	10 002	11 743	21 745	10 002	11 743	-	-	-
Cinco Esquinas	5 925	2 897	3 028	5 925	2 897	3 028	-	-	-
Anselmo Llorente	9 986	4 574	5 412	9 986	4 574	5 412	-	-	-
León XIII	13 661	6 445	7 216	13 661	6 445	7 216	-	-	-
Colima	13 525	6 346	7 179	13 525	6 346	7 179	-	-	-
Moravia	56 919	26 741	30 178	56 572	26 551	30 021	347	190	157
San Vicente	30 998	14 207	16 791	30 998	14 207	16 791	-	-	-
San Jerónimo	6 154	3 083	3 071	5 807	2 893	2 914	347	190	157
La Trinidad	19 767	9 451	10 316	19 767	9 451	10 316	-	-	-

continúa



Continuación Cuadro 3...

Provincia, cantón y distrito	Total			Urbano			Rural		
	Total	Hombres	Mujeres	Total	Hombres	Mujeres	Total	Hombres	Mujeres
Montes de Oca	49 132	22 910	26 222	49 132	22 910	26 222	-	-	-
San Pedro	23 977	11 092	12 885	23 977	11 092	12 885	-	-	-
Sabanilla	10 775	5 032	5 743	10 775	5 032	5 743	-	-	-
Mercedes	4 688	2 138	2 550	4 688	2 138	2 550	-	-	-
San Rafael	9 692	4 648	5 044	9 692	4 648	5 044	-	-	-
Turrubares	5 512	2 852	2 660	736	370	366	4 776	2 482	2 294
San Pablo	1 357	678	679	736	370	366	621	308	313
San Pedro	646	336	310	-	-	-	646	336	310
San Juan de Mata	1 182	625	557	-	-	-	1 182	625	557
San Luis	517	265	252	-	-	-	517	265	252
Carara	1 810	948	862	-	-	-	1 810	948	862
Dota	6 948	3 399	3 549	2 128	1 005	1 123	4 820	2 394	2 426
Santa María	4 621	2 240	2 381	2 128	1 005	1 123	2 493	1 235	1 258
Jardín	524	272	252	-	-	-	524	272	252
Copey	1 803	887	916	-	-	-	1 803	887	916
Curridabat	65 206	30 590	34 616	65 206	30 590	34 616	-	-	-
Curridabat	28 817	13 333	15 484	28 817	13 333	15 484	-	-	-
Granadilla	14 778	6 999	7 779	14 778	6 999	7 779	-	-	-
Sánchez	5 364	2 409	2 955	5 364	2 409	2 955	-	-	-
Tirrases	16 247	7 849	8 398	16 247	7 849	8 398	-	-	-
Pérez Zeledón	134 534	65 389	69 145	65 255	30 818	34 437	69 279	34 571	34 708
San Isidro de El General	45 327	21 358	23 969	33 820	15 747	18 073	11 507	5 611	5 896
El General	6 373	3 137	3 236	-	-	-	6 373	3 137	3 236
Daniel Flores	33 537	16 148	17 389	28 693	13 755	14 938	4 844	2 393	2 451
Rivas	6 591	3 306	3 285	-	-	-	6 591	3 306	3 285
San Pedro	9 102	4 487	4 615	-	-	-	9 102	4 487	4 615
Platanares	7 203	3 665	3 538	-	-	-	7 203	3 665	3 538
Pejibaye	7 995	4 038	3 957	1 053	520	533	6 942	3 518	3 424
Cajón	8 542	4 229	4 313	1 689	796	893	6 853	3 433	3 420
Barú	2 393	1 212	1 181	-	-	-	2 393	1 212	1 181
Río Nuevo	3 061	1 574	1 487	-	-	-	3 061	1 574	1 487
Páramo	4 410	2 235	2 175	-	-	-	4 410	2 235	2 175
León Cortés Castro	12 200	6 140	6 060	4 944	2 415	2 529	7 256	3 725	3 531
San Pablo	4 209	2 040	2 169	3 965	1 924	2 041	244	116	128

continúa



Continuación Cuadro 3...

Provincia, cantón y distrito	Total			Urbano			Rural		
	Total	Hombres	Mujeres	Total	Hombres	Mujeres	Total	Hombres	Mujeres
San Andrés	1 578	788	790	-	-	-	1 578	788	790
Llano Bonito	2 111	1 094	1 017	-	-	-	2 111	1 094	1 017
San Isidro	1 531	792	739	-	-	-	1 531	792	739
Santa Cruz	1 665	863	802	-	-	-	1 665	863	802
San Antonio	1 106	563	543	979	491	488	127	72	55
Alajuela	848 146	420 888	427 258	515 150	252 053	263 097	332 996	168 835	164 161
Alajuela	254 886	125 773	129 113	224 274	110 502	113 772	30 612	15 271	15 341
Alajuela	42 975	20 440	22 535	42 975	20 440	22 535	-	-	-
San José	41 656	20 018	21 638	41 656	20 018	21 638	-	-	-
Carrizal	6 856	3 421	3 435	3 716	1 840	1 876	3 140	1 581	1 559
San Antonio	24 971	12 184	12 787	24 971	12 184	12 787	-	-	-
Guácima	20 183	10 017	10 166	19 605	9 729	9 876	578	288	290
San Isidro	17 294	8 584	8 710	10 176	5 024	5 152	7 118	3 560	3 558
Sabanilla	9 059	4 508	4 551	2 147	1 076	1 071	6 912	3 432	3 480
San Rafael	26 248	14 176	12 072	25 565	13 821	11 744	683	355	328
Río Segundo	10 794	5 277	5 517	10 794	5 277	5 517	-	-	-
Desamparados	26 109	12 797	13 312	25 478	12 471	13 007	631	326	305
Turrúcares	7 630	3 868	3 762	4 923	2 508	2 415	2 707	1 360	1 347
Tambor	10 992	5 406	5 586	6 838	3 383	3 455	4 154	2 023	2 131
Garita	7 277	3 659	3 618	5 180	2 611	2 569	2 097	1 048	1 049
Sarapiquí	2 842	1 418	1 424	250	120	130	2 592	1 298	1 294
San Ramón	80 566	39 549	41 017	42 630	20 417	22 213	37 936	19 132	18 804
San Ramón	8 717	4 012	4 705	8 717	4 012	4 705	-	-	-
Santiago	4 535	2 295	2 240	927	473	454	3 608	1 822	1 786
San Juan	11 695	5 632	6 063	11 695	5 632	6 063	-	-	-
Piedades Norte	8 147	3 964	4 183	3 451	1 585	1 866	4 696	2 379	2 317
Piedades Sur	3 738	1 916	1 822	313	158	155	3 425	1 758	1 667
San Rafael	9 321	4 553	4 768	4 212	2 029	2 183	5 109	2 524	2 585
San Isidro	4 478	2 156	2 322	1 434	688	746	3 044	1 468	1 576
Ángeles	8 500	4 331	4 169	2 923	1 463	1 460	5 577	2 868	2 709
Alfaro	7 137	3 534	3 603	4 523	2 208	2 315	2 614	1 326	1 288
Volio	2 270	1 107	1 163	374	175	199	1 896	932	964
Concepción	2 348	1 151	1 197	2 348	1 151	1 197	-	-	-
Zapotal	391	211	180	-	-	-	391	211	180
Peñas Blancas	9 289	4 687	4 602	1 713	843	870	7 576	3 844	3 732

continúa



Continuación Cuadro 3...

Provincia, cantón y distrito	Total			Urbano			Rural		
	Total	Hombres	Mujeres	Total	Hombres	Mujeres	Total	Hombres	Mujeres
Grecia	76 898	38 138	38 760	47 315	23 176	24 139	29 583	14 962	14 621
Grecia	14 859	7 079	7 780	13 095	6 198	6 897	1 764	881	883
San Isidro	5 949	2 938	3 011	3 340	1 657	1 683	2 609	1 281	1 328
San José	8 100	3 998	4 102	4 930	2 432	2 498	3 170	1 566	1 604
San Roque	11 132	5 532	5 600	8 682	4 297	4 385	2 450	1 235	1 215
Tacares	7 963	4 008	3 955	3 626	1 824	1 802	4 337	2 184	2 153
Río Cuarto	11 074	5 723	5 351	2 436	1 225	1 211	8 638	4 498	4 140
Puente de Piedra	10 556	5 254	5 302	7 746	3 818	3 928	2 810	1 436	1 374
Bolívar	7 265	3 606	3 659	3 460	1 725	1 735	3 805	1 881	1 924
San Mateo	6 136	3 128	3 008	1 611	805	806	4 525	2 323	2 202
San Mateo	2 692	1 363	1 329	1 017	501	516	1 675	862	813
Desmonte	1 047	524	523	-	-	-	1 047	524	523
Jesús María	2 397	1 241	1 156	594	304	290	1 803	937	866
Atenas	25 460	12 737	12 723	14 317	7 070	7 247	11 143	5 667	5 476
Atenas	7 546	3 692	3 854	6 001	2 907	3 094	1 545	785	760
Jesús	3 631	1 801	1 830	1 145	560	585	2 486	1 241	1 245
Mercedes	3 127	1 572	1 555	1 341	672	669	1 786	900	886
San Isidro	2 813	1 433	1 380	-	-	-	2 813	1 433	1 380
Concepción	3 473	1 758	1 715	2 248	1 128	1 120	1 225	630	595
San José	1 940	975	965	1 564	780	784	376	195	181
Santa Eulalia	2 082	1 067	1 015	1 713	869	844	369	198	171
Escobal	848	439	409	305	154	151	543	285	258
Naranjo	42 713	20 903	21 810	23 028	11 045	11 983	19 685	9 858	9 827
Naranjo	15 936	7 606	8 330	13 462	6 398	7 064	2 474	1 208	1 266
San Miguel	4 657	2 303	2 354	2 319	1 137	1 182	2 338	1 166	1 172
San José	3 162	1 610	1 552	982	496	486	2 180	1 114	1 066
Cirrí Sur	4 552	2 240	2 312	1 192	564	628	3 360	1 676	1 684
San Jerónimo	3 264	1 589	1 675	2 065	992	1 073	1 199	597	602
San Juan	3 114	1 567	1 547	1 293	638	655	1 821	929	892
El Rosario	3 757	1 862	1 895	1 378	648	730	2 379	1 214	1 165
Palmitos	4 271	2 126	2 145	337	172	165	3 934	1 954	1 980
Palmares	34 716	17 106	17 610	28 080	13 797	14 283	6 636	3 309	3 327
Palmares	3 599	1 718	1 881	3 599	1 718	1 881	-	-	-
Zaragoza	8 219	4 120	4 099	7 383	3 697	3 686	836	423	413
Buenos Aires	7 493	3 616	3 877	6 080	2 918	3 162	1 413	698	715

continúa



Continuación Cuadro 3...

Provincia, cantón y distrito	Total			Urbano			Rural		
	Total	Hombres	Mujeres	Total	Hombres	Mujeres	Total	Hombres	Mujeres
Santiago	2 737	1 341	1 396	1 281	628	653	1 456	713	743
Candelaria	1 961	1 016	945	622	307	315	1 339	709	630
Esquipulas	6 588	3 211	3 377	5 702	2 781	2 921	886	430	456
La Granja	4 119	2 084	2 035	3 413	1 748	1 665	706	336	370
Poás	29 199	14 508	14 691	16 908	8 329	8 579	12 291	6 179	6 112
San Pedro	7 554	3 699	3 855	5 917	2 872	3 045	1 637	827	810
San Juan	4 638	2 302	2 336	2 331	1 147	1 184	2 307	1 155	1 152
San Rafael	5 436	2 725	2 711	844	411	433	4 592	2 314	2 278
Carrillos	9 228	4 605	4 623	7 816	3 899	3 917	1 412	706	706
Sabana Redonda	2 343	1 177	1 166	-	-	-	2 343	1 177	1 166
Orotina	20 341	9 982	10 359	10 514	5 073	5 441	9 827	4 909	4 918
Orotina	9 664	4 659	5 005	7 436	3 568	3 868	2 228	1 091	1 137
El Mastate	1 821	883	938	462	230	232	1 359	653	706
Hacienda Vieja	1 022	503	519	869	425	444	153	78	75
Coyolar	5 912	2 923	2 989	1 747	850	897	4 165	2 073	2 092
La Ceiba	1 922	1 014	908	-	-	-	1 922	1 014	908
San Carlos	163 745	82 048	81 697	77 559	37 993	39 566	86 186	44 055	42 131
Quesada	42 060	20 273	21 787	29 830	14 291	15 539	12 230	5 982	6 248
Florencia	15 149	7 555	7 594	9 786	4 801	4 985	5 363	2 754	2 609
Buenavista	325	167	158	-	-	-	325	167	158
Aguas Zarcas	20 239	10 071	10 168	8 372	4 125	4 247	11 867	5 946	5 921
Venecia	9 638	4 842	4 796	2 469	1 221	1 248	7 169	3 621	3 548
Pital	17 318	8 867	8 451	8 621	4 290	4 331	8 697	4 577	4 120
La Fortuna	15 383	7 802	7 581	12 428	6 277	6 151	2 955	1 525	1 430
La Tigra	6 374	3 213	3 161	456	228	228	5 918	2 985	2 933
La Palmera	6 321	3 389	2 932	-	-	-	6 321	3 389	2 932
Venado	1 754	904	850	-	-	-	1 754	904	850
Cutris	10 334	5 392	4 942	2 033	1 015	1 018	8 301	4 377	3 924
Monterrey	3 455	1 786	1 669	-	-	-	3 455	1 786	1 669
Pocosol	15 395	7 787	7 608	3 564	1 745	1 819	11 831	6 042	5 789
Zarcero	12 205	6 103	6 102	5 297	2 564	2 733	6 908	3 539	3 369
Zarcero	4 004	1 920	2 084	2 389	1 116	1 273	1 615	804	811
Laguna	1 674	815	859	317	141	176	1 357	674	683
Tapesco	1 305	692	613	347	188	159	958	504	454
Guadalupe	1 148	576	572	415	205	210	733	371	362
Palmira	1 334	704	630	1 060	542	518	274	162	112

continúa



Continuación Cuadro 3...

Provincia, cantón y distrito	Total			Urbano			Rural		
	Total	Hombres	Mujeres	Total	Hombres	Mujeres	Total	Hombres	Mujeres
Zapote	739	388	351	-	-	-	739	388	351
Brisas	2 001	1 008	993	769	372	397	1 232	636	596
Valverde Vega	18 085	8 881	9 204	6 699	3 246	3 453	11 386	5 635	5 751
Sarchí Norte	7 140	3 460	3 680	3 363	1 602	1 761	3 777	1 858	1 919
Sarchí Sur	5 143	2 507	2 636	1 935	954	981	3 208	1 553	1 655
Toro Amarillo	273	150	123	68	37	31	205	113	92
San Pedro	3 408	1 710	1 698	1 052	520	532	2 356	1 190	1 166
Rodríguez	2 121	1 054	1 067	281	133	148	1 840	921	919
Upala	43 953	22 021	21 932	9 414	4 493	4 921	34 539	17 528	17 011
Upala	16 139	7 921	8 218	6 070	2 834	3 236	10 069	5 087	4 982
Aguas Claras	4 939	2 511	2 428	1 038	500	538	3 901	2 011	1 890
San José o Pizote	7 352	3 730	3 622	379	179	200	6 973	3 551	3 422
Bijagua	4 538	2 300	2 238	654	319	335	3 884	1 981	1 903
Delicias	4 483	2 213	2 270	-	-	-	4 483	2 213	2 270
Dos Ríos	3 194	1 664	1 530	465	247	218	2 729	1 417	1 312
Yolillal	3 308	1 682	1 626	808	414	394	2 500	1 268	1 232
Los Chiles	23 735	12 125	11 610	4 844	2 304	2 540	18 891	9 821	9 070
Los Chiles	13 262	6 725	6 537	4 181	1 975	2 206	9 081	4 750	4 331
Caño Negro	1 808	937	871	175	89	86	1 633	848	785
El Amparo	5 992	3 057	2 935	488	240	248	5 504	2 817	2 687
San Jorge	2 673	1 406	1 267	-	-	-	2 673	1 406	1 267
Guatuso	15 508	7 886	7 622	2 660	1 239	1 421	12 848	6 647	6 201
San Rafael	7 941	3 970	3 971	2 291	1 049	1 242	5 650	2 921	2 729
Buenavista	1 573	808	765	-	-	-	1 573	808	765
Cote	867	455	412	-	-	-	867	455	412
Katira	5 127	2 653	2 474	369	190	179	4 758	2 463	2 295
Cartago	490 903	240 873	250 030	404 999	197 383	207 616	85 904	43 490	42 414
Cartago	147 898	72 491	75 407	131 168	64 052	67 116	16 730	8 439	8 291
Oriental	12 228	5 897	6 331	12 228	5 897	6 331	-	-	-
Occidental	9 901	4 738	5 163	9 901	4 738	5 163	-	-	-
Carmen	17 425	8 527	8 898	17 425	8 527	8 898	-	-	-
San Nicolás	25 948	12 703	13 245	25 948	12 703	13 245	-	-	-
Aguacaliente o San Francisco	31 789	15 597	16 192	30 572	14 990	15 582	1 217	607	610
Guadalupe o Arenilla	14 618	7 113	7 505	14 401	7 004	7 397	217	109	108

continúa



Continuación Cuadro 3...

Provincia, cantón y distrito	Total			Urbano			Rural		
	Total	Hombres	Mujeres	Total	Hombres	Mujeres	Total	Hombres	Mujeres
Corralillo	10 647	5 385	5 262	1 962	985	977	8 685	4 400	4 285
Tierra Blanca	5 103	2 557	2 546	4 515	2 251	2 264	588	306	282
Dulce Nombre	10 548	5 102	5 446	9 871	4 785	5 086	677	317	360
Llano Grande	4 342	2 187	2 155	-	-	-	4 342	2 187	2 155
Quebradilla	5 349	2 685	2 664	4 345	2 172	2 173	1 004	513	491
Paraíso	57 743	28 268	29 475	44 408	21 489	22 919	13 335	6 779	6 556
Paraíso	20 601	10 136	10 465	18 250	8 946	9 304	2 351	1 190	1 161
Santiago	5 534	2 797	2 737	466	222	244	5 068	2 575	2 493
Orosí	9 084	4 519	4 565	5 789	2 835	2 954	3 295	1 684	1 611
Cachí	5 438	2 711	2 727	2 918	1 437	1 481	2 520	1 274	1 246
Llanos de Santa Lucía	17 086	8 105	8 981	16 985	8 049	8 936	101	56	45
La Unión	99 399	47 946	51 453	96 404	46 470	49 934	2 995	1 476	1 519
Tres Ríos	9 331	4 391	4 940	9 331	4 391	4 940	-	-	-
San Diego	21 620	10 465	11 155	20 799	10 067	10 732	821	398	423
San Juan	13 729	6 452	7 277	13 729	6 452	7 277	-	-	-
San Rafael	14 247	6 860	7 387	12 776	6 150	6 626	1 471	710	761
Concepción	16 515	8 069	8 446	16 515	8 069	8 446	-	-	-
Dulce Nombre	7 893	3 835	4 058	7 691	3 720	3 971	202	115	87
San Ramón	4 054	1 909	2 145	4 054	1 909	2 145	-	-	-
Río Azul	12 010	5 965	6 045	11 509	5 712	5 797	501	253	248
Jiménez	14 669	7 294	7 375	7 711	3 789	3 922	6 958	3 505	3 453
Juan Viñas	6 552	3 278	3 274	4 621	2 295	2 326	1 931	983	948
Tucurrique	4 872	2 401	2 471	2 325	1 124	1 201	2 547	1 277	1 270
Pejibaye	3 245	1 615	1 630	765	370	395	2 480	1 245	1 235
Turrialba	69 616	34 415	35 201	39 946	19 369	20 577	29 670	15 046	14 624
Turrialba	26 680	12 892	13 788	19 840	9 468	10 372	6 840	3 424	3 416
La Suiza	7 590	3 783	3 807	4 997	2 447	2 550	2 593	1 336	1 257
Peralta	511	287	224	-	-	-	511	287	224
Santa Cruz	3 208	1 679	1 529	-	-	-	3 208	1 679	1 529
Santa Teresita	4 744	2 362	2 382	378	186	192	4 366	2 176	2 190
Pavones	4 331	2 194	2 137	2 732	1 373	1 359	1 599	821	778
Tuis	2 837	1 417	1 420	1 064	511	553	1 773	906	867
Tayutic	2 374	1 219	1 155	1 134	561	573	1 240	658	582
Santa Rosa	5 232	2 548	2 684	3 904	1 914	1 990	1 328	634	694
Tres Equis	1 808	920	888	697	349	348	1 111	571	540

continúa



Continuación Cuadro 3...

Provincia, cantón y distrito	Total			Urbano			Rural		
	Total	Hombres	Mujeres	Total	Hombres	Mujeres	Total	Hombres	Mujeres
La Isabel	6 116	3 035	3 081	5 200	2 560	2 640	916	475	441
Chirripó	4 185	2 079	2 106	-	-	-	4 185	2 079	2 106
Alvarado	14 312	7 165	7 147	8 956	4 483	4 473	5 356	2 682	2 674
Pacayas	5 628	2 809	2 819	3 340	1 671	1 669	2 288	1 138	1 150
Cervantes	6 230	3 112	3 118	4 266	2 112	2 154	1 964	1 000	964
Capellades	2 454	1 244	1 210	1 350	700	650	1 104	544	560
Oreamuno	45 473	22 237	23 236	39 770	19 351	20 419	5 703	2 886	2 817
San Rafael	27 248	13 127	14 121	26 383	12 699	13 684	865	428	437
Cot	9 630	4 751	4 879	7 960	3 893	4 067	1 670	858	812
Potrero Cerrado	2 281	1 133	1 148	1 467	725	742	814	408	406
Cipreses	3 700	1 892	1 808	2 122	1 100	1 022	1 578	792	786
Santa Rosa	2 614	1 334	1 280	1 838	934	904	776	400	376
El Guarco	41 793	21 057	20 736	36 636	18 380	18 256	5 157	2 677	2 480
El Tejar	24 984	12 463	12 521	24 753	12 358	12 395	231	105	126
San Isidro	9 828	5 044	4 784	5 648	2 855	2 793	4 180	2 189	1 991
Tobosi	6 569	3 345	3 224	6 235	3 167	3 068	334	178	156
Patio de Agua	412	205	207	-	-	-	412	205	207
Heredia	433 677	211 246	222 431	372 883	180 145	192 738	60 794	31 101	29 693
Heredia	123 616	58 667	64 949	123 255	58 459	64 796	361	208	153
Heredia	18 697	8 630	10 067	18 697	8 630	10 067	-	-	-
Mercedes	25 744	12 225	13 519	25 744	12 225	13 519	-	-	-
San Francisco	49 209	23 437	25 772	49 209	23 437	25 772	-	-	-
Ulloa	29 266	13 995	15 271	29 266	13 995	15 271	-	-	-
Varablanca	700	380	320	339	172	167	361	208	153
Barva	40 660	19 880	20 780	37 013	18 034	18 979	3 647	1 846	1 801
Barva	4 997	2 395	2 602	4 997	2 395	2 602	-	-	-
San Pedro	9 932	4 860	5 072	9 614	4 707	4 907	318	153	165
San Pablo	8 319	4 059	4 260	6 732	3 284	3 448	1 587	775	812
San Roque	4 622	2 278	2 344	4 622	2 278	2 344	-	-	-
Santa Lucía	7 413	3 568	3 845	7 413	3 568	3 845	-	-	-
San José de la Montaña	5 377	2 720	2 657	3 635	1 802	1 833	1 742	918	824
Santo Domingo	40 072	19 479	20 593	40 072	19 479	20 593	-	-	-
Santo Domingo	4 730	2 188	2 542	4 730	2 188	2 542	-	-	-
San Vicente	6 427	3 023	3 404	6 427	3 023	3 404	-	-	-
San Miguel	6 363	3 175	3 188	6 363	3 175	3 188	-	-	-

continúa



Continuación Cuadro 3...

Provincia, cantón y distrito	Total			Urbano			Rural		
	Total	Hombres	Mujeres	Total	Hombres	Mujeres	Total	Hombres	Mujeres
Paracito	2 231	1 114	1 117	2 231	1 114	1 117	-	-	-
Santo Tomás	6 267	3 092	3 175	6 267	3 092	3 175	-	-	-
Santa Rosa	7 269	3 590	3 679	7 269	3 590	3 679	-	-	-
Tures	3 452	1 687	1 765	3 452	1 687	1 765	-	-	-
Pará	3 333	1 610	1 723	3 333	1 610	1 723	-	-	-
Santa Bárbara	36 243	17 877	18 366	31 827	15 656	16 171	4 416	2 221	2 195
Santa Bárbara	5 944	2 877	3 067	5 944	2 877	3 067	-	-	-
San Pedro	5 582	2 797	2 785	5 582	2 797	2 785	-	-	-
San Juan	7 662	3 726	3 936	7 662	3 726	3 936	-	-	-
Jesús	9 603	4 793	4 810	7 595	3 768	3 827	2 008	1 025	983
Santo Domingo	2 879	1 420	1 459	1 182	579	603	1 697	841	856
Purabá	4 573	2 264	2 309	3 862	1 909	1 953	711	355	356
San Rafael	45 965	22 424	23 541	41 529	20 238	21 291	4 436	2 186	2 250
San Rafael	9 668	4 733	4 935	9 668	4 733	4 935	-	-	-
San Josecito	11 579	5 628	5 951	11 579	5 628	5 951	-	-	-
Santiago	8 409	4 058	4 351	8 409	4 058	4 351	-	-	-
Ángeles	10 232	5 026	5 206	7 225	3 541	3 684	3 007	1 485	1 522
Concepción	6 077	2 979	3 098	4 648	2 278	2 370	1 429	701	728
San Isidro	20 633	10 212	10 421	19 527	9 652	9 875	1 106	560	546
San Isidro	6 113	3 038	3 075	6 113	3 038	3 075	-	-	-
San José	7 447	3 657	3 790	6 626	3 236	3 390	821	421	400
Concepción	2 635	1 293	1 342	2 350	1 154	1 196	285	139	146
San Francisco	4 438	2 224	2 214	4 438	2 224	2 214	-	-	-
Belén	21 633	10 495	11 138	21 633	10 495	11 138	-	-	-
San Antonio	9 942	4 915	5 027	9 942	4 915	5 027	-	-	-
La Ribera	6 040	2 954	3 086	6 040	2 954	3 086	-	-	-
La Asunción	5 651	2 626	3 025	5 651	2 626	3 025	-	-	-
Flores	20 037	9 811	10 226	20 037	9 811	10 226	-	-	-
San Joaquín	7 173	3 472	3 701	7 173	3 472	3 701	-	-	-
Barrantes	4 091	2 038	2 053	4 091	2 038	2 053	-	-	-
Llorente	8 773	4 301	4 472	8 773	4 301	4 472	-	-	-
San Pablo	27 671	13 344	14 327	27 671	13 344	14 327	-	-	-
San Pablo	19 412	9 399	10 013	19 412	9 399	10 013	-	-	-
Rincón de Sabanilla	8 259	3 945	4 314	8 259	3 945	4 314	-	-	-

continúa



Continuación Cuadro 3...

Provincia, cantón y distrito	Total			Urbano			Rural		
	Total	Hombres	Mujeres	Total	Hombres	Mujeres	Total	Hombres	Mujeres
Sarapiquí	57 147	29 057	28 090	10 319	4 977	5 342	46 828	24 080	22 748
Puerto Viejo	20 184	10 327	9 857	7 108	3 444	3 664	13 076	6 883	6 193
La Virgen	10 521	5 285	5 236	2 244	1 082	1 162	8 277	4 203	4 074
Las Horquetas	24 331	12 264	12 067	967	451	516	23 364	11 813	11 551
Llanuras del Gaspar	1 160	646	514	-	-	-	1 160	646	514
Cureña	951	535	416	-	-	-	951	535	416
Guanacaste	326 953	161 988	164 965	180 332	87 358	92 974	146 621	74 630	71 991
Liberia	62 987	30 841	32 146	51 636	24 782	26 854	11 351	6 059	5 292
Liberia	53 382	26 102	27 280	48 597	23 339	25 258	4 785	2 763	2 022
Cañas Dulces	3 230	1 630	1 600	372	177	195	2 858	1 453	1 405
Mayorga	1 599	777	822	481	223	258	1 118	554	564
Nacascolo	2 249	1 104	1 145	1 537	729	808	712	375	337
Curubandé	2 527	1 228	1 299	649	314	335	1 878	914	964
Nicoya	50 825	24 987	25 838	22 399	10 776	11 623	28 426	14 211	14 215
Nicoya	24 833	12 019	12 814	16 122	7 632	8 490	8 711	4 387	4 324
Mansión	5 717	2 825	2 892	1 051	509	542	4 666	2 316	2 350
San Antonio	6 642	3 284	3 358	2 345	1 154	1 191	4 297	2 130	2 167
Quebrada Honda	2 523	1 233	1 290	-	-	-	2 523	1 233	1 290
Sámara	3 512	1 803	1 709	1 113	575	538	2 399	1 228	1 171
Nosara	4 912	2 500	2 412	1 768	906	862	3 144	1 594	1 550
Belén de Nosarita	2 686	1 323	1 363	-	-	-	2 686	1 323	1 363
Santa Cruz	55 104	27 283	27 821	26 483	12 814	13 669	28 621	14 469	14 152
Santa Cruz	21 544	10 408	11 136	13 105	6 240	6 865	8 439	4 168	4 271
Bolsón	1 627	849	778	703	359	344	924	490	434
Veintisiete de Abril	7 048	3 544	3 504	617	306	311	6 431	3 238	3 193
Tempate	5 630	2 808	2 822	2 890	1 448	1 442	2 740	1 360	1 380
Cartagena	3 824	1 919	1 905	2 659	1 319	1 340	1 165	600	565
Cuajiniquil	1 789	961	828	-	-	-	1 789	961	828
Diriá	3 905	1 858	2 047	2 163	992	1 171	1 742	866	876
Cabo Velas	3 362	1 679	1 683	1 208	583	625	2 154	1 096	1 058
Tamarindo	6 375	3 257	3 118	3 138	1 567	1 571	3 237	1 690	1 547
Bagaces	19 536	9 854	9 682	9 120	4 444	4 676	10 416	5 410	5 006
Bagaces	12 367	6 273	6 094	6 275	3 060	3 215	6 092	3 213	2 879
La Fortuna	2 756	1 366	1 390	1 289	616	673	1 467	750	717
Mogote	3 398	1 727	1 671	1 556	768	788	1 842	959	883
Río Naranjo	1 015	488	527	-	-	-	1 015	488	527

continúa



Continuación Cuadro 3...

Provincia, cantón y distrito	Total			Urbano			Rural		
	Total	Hombres	Mujeres	Total	Hombres	Mujeres	Total	Hombres	Mujeres
Carrillo	37 122	18 598	18 524	23 139	11 536	11 603	13 983	7 062	6 921
Filadelfia	7 953	3 988	3 965	5 059	2 511	2 548	2 894	1 477	1 417
Palmira	5 416	2 625	2 791	4 510	2 200	2 310	906	425	481
Sardinal	14 912	7 574	7 338	8 682	4 362	4 320	6 230	3 212	3 018
Belén	8 841	4 411	4 430	4 888	2 463	2 425	3 953	1 948	2 005
Cañas	26 201	12 910	13 291	20 949	10 140	10 809	5 252	2 770	2 482
Cañas	20 816	10 090	10 726	18 169	8 709	9 460	2 647	1 381	1 266
Palmira	988	503	485	370	181	189	618	322	296
San Miguel	1 644	853	791	446	209	237	1 198	644	554
Bebedero	2 084	1 113	971	1 964	1 041	923	120	72	48
Porozal	669	351	318	-	-	-	669	351	318
Abangares	18 039	9 014	9 025	5 476	2 685	2 791	12 563	6 329	6 234
Las Juntas	9 482	4 716	4 766	3 927	1 932	1 995	5 555	2 784	2 771
Sierra	2 351	1 202	1 149	-	-	-	2 351	1 202	1 149
San Juan	1 585	802	783	263	131	132	1 322	671	651
Colorado	4 621	2 294	2 327	1 286	622	664	3 335	1 672	1 663
Tilarán	19 640	9 736	9 904	9 955	4 760	5 195	9 685	4 976	4 709
Tilarán	8 677	4 121	4 556	7 021	3 290	3 731	1 656	831	825
Quebrada Grande	2 700	1 380	1 320	333	175	158	2 367	1 205	1 162
Tronadora	1 795	927	868	296	138	158	1 499	789	710
Santa Rosa	1 945	1 008	937	950	479	471	995	529	466
Líbano	865	451	414	-	-	-	865	451	414
Tierras Morenas	1 358	693	665	423	214	209	935	479	456
Arenal	2 300	1 156	1 144	932	464	468	1 368	692	676
Nandayure	11 121	5 669	5 452	2 304	1 146	1 158	8 817	4 523	4 294
Carmona	2 486	1 227	1 259	1 323	656	667	1 163	571	592
Santa Rita	1 446	711	735	134	68	66	1 312	643	669
Zapotal	1 215	636	579	-	-	-	1 215	636	579
San Pablo	2 207	1 123	1 084	750	374	376	1 457	749	708
Porvenir	741	395	346	-	-	-	741	395	346
Bejuco	3 026	1 577	1 449	97	48	49	2 929	1 529	1 400
La Cruz	19 181	9 440	9 741	7 125	3 397	3 728	12 056	6 043	6 013
La Cruz	9 195	4 369	4 826	4 821	2 248	2 573	4 374	2 121	2 253
Santa Cecilia	6 258	3 161	3 097	739	360	379	5 519	2 801	2 718
La Garita	1 688	867	821	561	279	282	1 127	588	539
Santa Elena	2 040	1 043	997	1 004	510	494	1 036	533	503

continúa



Continuación Cuadro 3...

Provincia, cantón y distrito	Total			Urbano			Rural		
	Total	Hombres	Mujeres	Total	Hombres	Mujeres	Total	Hombres	Mujeres
Hojancha	7 197	3 656	3 541	1 746	878	868	5 451	2 778	2 673
Hojancha	4 245	2 124	2 121	1 397	700	697	2 848	1 424	1 424
Monte Romo	671	351	320	349	178	171	322	173	149
Puerto Carrillo	1 574	813	761	-	-	-	1 574	813	761
Huacas	707	368	339	-	-	-	707	368	339
Puntarenas	410 929	205 959	204 970	224 794	110 033	114 761	186 135	95 926	90 209
Puntarenas	115 019	57 246	57 773	82 270	40 376	41 894	32 749	16 870	15 879
Puntarenas	8 335	4 028	4 307	8 063	3 875	4 188	272	153	119
Pitahaya	2 211	1 140	1 071	654	320	334	1 557	820	737
Chomes	5 522	2 865	2 657	1 267	652	615	4 255	2 213	2 042
Lepanto	9 502	4 767	4 735	2 616	1 294	1 322	6 886	3 473	3 413
Paquera	6 686	3 449	3 237	2 017	1 046	971	4 669	2 403	2 266
Manzanillo	2 811	1 471	1 340	669	351	318	2 142	1 120	1 022
Guacimal	923	488	435	-	-	-	923	488	435
Barranca	30 650	14 702	15 948	29 346	14 052	15 294	1 304	650	654
Monte Verde	4 155	2 022	2 133	2 316	1 134	1 182	1 839	888	951
Cóbano	7 494	3 869	3 625	2 129	1 048	1 081	5 365	2 821	2 544
Chacarita	17 434	8 668	8 766	17 434	8 668	8 766	-	-	-
Chira	1 576	817	759	-	-	-	1 576	817	759
Acapulco	1 296	649	647	-	-	-	1 296	649	647
El Roble	15 759	7 936	7 823	15 759	7 936	7 823	-	-	-
Arancibia	665	375	290	-	-	-	665	375	290
Esparza	28 644	14 074	14 570	21 374	10 349	11 025	7 270	3 725	3 545
Espíritu Santo	15 686	7 614	8 072	14 470	6 991	7 479	1 216	623	593
San Juan Grande	6 171	3 088	3 083	3 018	1 472	1 546	3 153	1 616	1 537
Macacona	4 742	2 317	2 425	3 886	1 886	2 000	856	431	425
San Rafael	1 294	659	635	-	-	-	1 294	659	635
San Jerónimo	751	396	355	-	-	-	751	396	355
Buenos Aires	45 244	22 809	22 435	17 069	8 290	8 779	28 175	14 519	13 656
Buenos Aires	21 063	10 333	10 730	14 031	6 800	7 231	7 032	3 533	3 499
Volcán	3 815	1 978	1 837	615	305	310	3 200	1 673	1 527
Potrero Grande	5 956	2 992	2 964	676	325	351	5 280	2 667	2 613
Boruca	3 074	1 607	1 467	454	220	234	2 620	1 387	1 233
Pilas	1 659	870	789	-	-	-	1 659	870	789
Colinas	1 371	733	638	-	-	-	1 371	733	638
Chánguena	2 631	1 396	1 235	-	-	-	2 631	1 396	1 235

continúa



Continuación Cuadro 3...

Provincia, cantón y distrito	Total			Urbano			Rural		
	Total	Hombres	Mujeres	Total	Hombres	Mujeres	Total	Hombres	Mujeres
Biolley	2 455	1 275	1 180	-	-	-	2 455	1 275	1 180
Brunka	3 220	1 625	1 595	1 293	640	653	1 927	985	942
Montes de Oro	12 950	6 438	6 512	8 869	4 303	4 566	4 081	2 135	1 946
Miramar	8 298	4 038	4 260	7 493	3 619	3 874	805	419	386
La Unión	1 249	650	599	-	-	-	1 249	650	599
San Isidro	3 403	1 750	1 653	1 376	684	692	2 027	1 066	961
Osa	29 433	15 038	14 395	11 198	5 458	5 740	18 235	9 580	8 655
Puerto Cortés	7 969	3 998	3 971	4 697	2 277	2 420	3 272	1 721	1 551
Palmar	9 815	4 966	4 849	4 909	2 400	2 509	4 906	2 566	2 340
Sierpe	4 205	2 249	1 956	823	421	402	3 382	1 828	1 554
Bahía Ballena	3 306	1 745	1 561	199	90	109	3 107	1 655	1 452
Piedras Blancas	4 138	2 080	2 058	570	270	300	3 568	1 810	1 758
Aguirre	26 861	13 829	13 032	14 176	7 186	6 990	12 685	6 643	6 042
Quepos	19 858	10 163	9 695	12 905	6 521	6 384	6 953	3 642	3 311
Savegre	3 326	1 774	1 552	365	207	158	2 961	1 567	1 394
Naranjito	3 677	1 892	1 785	906	458	448	2 771	1 434	1 337
Golfito	39 150	19 799	19 351	18 364	9 006	9 358	20 786	10 793	9 993
Golfito	11 284	5 530	5 754	7 598	3 689	3 909	3 686	1 841	1 845
Puerto Jiménez	8 789	4 548	4 241	3 036	1 502	1 534	5 753	3 046	2 707
Guaycará	12 918	6 528	6 390	7 100	3 499	3 601	5 818	3 029	2 789
Pavón	6 159	3 193	2 966	630	316	314	5 529	2 877	2 652
Coto Brus	38 453	19 127	19 326	8 839	4 170	4 669	29 614	14 957	14 657
San Vito	14 834	7 250	7 584	5 509	2 586	2 923	9 325	4 664	4 661
Sabalito	10 984	5 462	5 522	2 043	977	1 066	8 941	4 485	4 456
Aguabuena	6 286	3 136	3 150	1 287	607	680	4 999	2 529	2 470
Limoncito	3 591	1 804	1 787	-	-	-	3 591	1 804	1 787
Pittier	2 758	1 475	1 283	-	-	-	2 758	1 475	1 283
Parrita	16 115	8 235	7 880	8 579	4 286	4 293	7 536	3 949	3 587
Parrita	16 115	8 235	7 880	8 579	4 286	4 293	7 536	3 949	3 587
Corredores	41 831	20 720	21 111	21 461	10 351	11 110	20 370	10 369	10 001
Corredor	17 250	8 511	8 739	11 097	5 381	5 716	6 153	3 130	3 023
La Cuesta	3 906	1 965	1 941	1 922	941	981	1 984	1 024	960
Canoas	11 527	5 616	5 911	7 132	3 402	3 730	4 395	2 214	2 181
Laurel	9 148	4 628	4 520	1 310	627	683	7 838	4 001	3 837

continúa



Continuación Cuadro 3...

Provincia, cantón y distrito	Total			Urbano			Rural		
	Total	Hombres	Mujeres	Total	Hombres	Mujeres	Total	Hombres	Mujeres
Garabito	17 229	8 644	8 585	12 595	6 258	6 337	4 634	2 386	2 248
Jacó	11 685	5 814	5 871	9 527	4 721	4 806	2 158	1 093	1 065
Tárcoles	5 544	2 830	2 714	3 068	1 537	1 531	2 476	1 293	1 183
Limón	386 862	193 640	193 222	218 756	106 287	112 469	168 106	87 353	80 753
Limón	94 415	45 744	48 671	67 186	31 623	35 563	27 229	14 121	13 108
Limón	61 072	28 703	32 369	60 049	28 171	31 878	1 023	532	491
Valle La Estrella	17 908	9 189	8 719	1 813	907	906	16 095	8 282	7 813
Río Blanco	8 307	4 313	3 994	4 284	2 048	2 236	4 023	2 265	1 758
Matama	7 128	3 539	3 589	1 040	497	543	6 088	3 042	3 046
Pococí	125 962	63 273	62 689	74 531	36 378	38 153	51 431	26 895	24 536
Guápiles	36 469	17 541	18 928	31 577	15 083	16 494	4 892	2 458	2 434
Jiménez	10 501	5 190	5 311	4 667	2 270	2 397	5 834	2 920	2 914
Rita	24 041	12 283	11 758	8 135	4 021	4 114	15 906	8 262	7 644
Roxana	16 790	9 016	7 774	6 672	3 379	3 293	10 118	5 637	4 481
Cariari	34 176	17 099	17 077	22 574	11 162	11 412	11 602	5 937	5 665
Colorado	3 985	2 144	1 841	906	463	443	3 079	1 681	1 398
Siquirres	56 786	28 755	28 031	30 575	15 131	15 444	26 211	13 624	12 587
Siquirres	31 637	15 869	15 768	20 902	10 222	10 680	10 735	5 647	5 088
Pacuarito	8 756	4 612	4 144	3 606	1 871	1 735	5 150	2 741	2 409
Florida	2 184	1 129	1 055	810	415	395	1 374	714	660
Germania	2 471	1 296	1 175	1 334	698	636	1 137	598	539
El Cairo	6 082	3 058	3 024	3 336	1 631	1 705	2 746	1 427	1 319
Alegría	5 656	2 791	2 865	587	294	293	5 069	2 497	2 572
Talamanca	30 712	15 658	15 054	7 175	3 647	3 528	23 537	12 011	11 526
Bratsi	7 318	3 705	3 613	885	453	432	6 433	3 252	3 181
Sixaola	8 861	4 556	4 305	3 427	1 762	1 665	5 434	2 794	2 640
Cahuita	8 293	4 184	4 109	2 379	1 196	1 183	5 914	2 988	2 926
Telire	6 240	3 213	3 027	484	236	248	5 756	2 977	2 779
Matina	37 721	19 592	18 129	19 193	9 728	9 465	18 528	9 864	8 664
Matina	9 142	4 735	4 407	4 354	2 218	2 136	4 788	2 517	2 271
Batán	16 532	8 447	8 085	8 965	4 460	4 505	7 567	3 987	3 580
Carrandi	12 047	6 410	5 637	5 874	3 050	2 824	6 173	3 360	2 813
Guácimo	41 266	20 618	20 648	20 096	9 780	10 316	21 170	10 838	10 332
Guácimo	18 326	9 032	9 294	10 067	4 856	5 211	8 259	4 176	4 083
Mercedes	1 707	861	846	977	471	506	730	390	340
Pocora	6 432	3 207	3 225	5 156	2 550	2 606	1 276	657	619
Río Jiménez	8 742	4 397	4 345	2 874	1 395	1 479	5 868	3 002	2 866
Duacaré	6 059	3 121	2 938	1 022	508	514	5 037	2 613	2 424

CUADRO 4

Costa Rica: Población total por lugar de nacimiento, según provincia de residencia actual y sexo

Provincia de residencia actual y sexo	Población total	Provincia de nacimiento								En el extranjero
		Total	San José	Alajuela	Cartago	Heredia	Guanacaste	Puntarenas	Limón	
Costa Rica	4 301 712	3 915 813	1 307 946	739 068	463 903	297 022	369 842	430 887	307 145	385 899
Hombres	2 106 063	1 919 952	637 483	365 327	228 580	146 718	180 456	210 210	151 178	186 111
Mujeres	2 195 649	1 995 861	670 463	373 741	235 323	150 304	189 386	220 677	155 967	199 788
San José	1 404 242	1 255 036	1 060 901	41 588	38 861	16 781	30 569	46 289	20 047	149 206
Hombres	671 469	602 775	515 308	18 493	18 182	7 997	12 906	20 510	9 379	68 694
Mujeres	732 773	652 261	545 593	23 095	20 679	8 784	17 663	25 779	10 668	80 512
Alajuela	848 146	760 209	50 174	620 290	6 676	15 360	29 882	29 573	8 254	87 937
Hombres	420 888	377 502	25 404	308 366	3 485	7 747	14 470	13 934	4 096	43 386
Mujeres	427 258	382 707	24 770	311 924	3 191	7 613	15 412	15 639	4 158	44 551
Cartago	490 903	470 318	50 930	6 245	392 085	2 941	4 453	6 850	6 814	20 585
Hombres	240 873	230 875	24 323	2 978	193 613	1 483	2 054	3 205	3 219	9 998
Mujeres	250 030	239 443	26 607	3 267	198 472	1 458	2 399	3 645	3 595	10 587
Heredia	433 677	390 194	64 029	29 514	8 151	251 926	12 988	14 947	8 639	43 483
Hombres	211 246	190 301	31 066	13 939	3 921	124 456	5 911	6 838	4 170	20 945
Mujeres	222 431	199 893	32 963	15 575	4 230	127 470	7 077	8 109	4 469	22 538
Guanacaste	326 953	300 037	14 967	11 573	1 848	2 520	254 659	9 752	4 718	26 916
Hombres	161 988	148 816	7 661	5 940	1 029	1 313	125 939	4 619	2 315	13 172
Mujeres	164 965	151 221	7 306	5 633	819	1 207	128 720	5 133	2 403	13 744
Puntarenas	410 929	386 734	37 836	15 166	2 903	2 876	17 809	304 916	5 228	24 195
Hombres	205 959	193 539	19 081	8 012	1 561	1 463	8 937	151 910	2 575	12 420
Mujeres	204 970	193 195	18 755	7 154	1 342	1 413	8 872	153 006	2 653	11 775
Limón	386 862	353 285	29 109	14 692	13 379	4 618	19 482	18 560	253 445	33 577
Hombres	193 640	176 144	14 640	7 599	6 789	2 259	10 239	9 194	125 424	17 496
Mujeres	193 222	177 141	14 469	7 093	6 590	2 359	9 243	9 366	128 021	16 081

CUADRO 5

Costa Rica: Población de 5 años y más por lugar de residencia en 2006, según provincia de residencia actual y sexo

Provincia de residencia actual y sexo	Población de 5 años y más	Provincia de residencia en 2006								En el extranjero
		Total	San José	Alajuela	Cartago	Heredia	Guanacaste	Puntarenas	Limón	
Costa Rica	3 962 995	3 874 413	1 301 622	748 382	440 136	380 148	291 387	368 615	344 123	88 582
Hombres	1 933 120	1 889 405	620 658	369 163	215 510	184 905	143 785	183 621	171 763	43 715
Mujeres	2 029 875	1 985 008	680 964	379 219	224 626	195 243	147 602	184 994	172 360	44 867
San José	1 305 440	1 269 838	1 223 122	9 478	8 875	9 080	4 594	8 593	6 096	35 602
Hombres	621 120	604 254	581 018	4 599	4 607	4 638	2 216	4 162	3 014	16 866
Mujeres	684 320	665 584	642 104	4 879	4 268	4 442	2 378	4 431	3 082	18 736
Alajuela	779 201	758 997	17 202	715 520	2 266	8 550	5 103	6 496	3 860	20 204
Hombres	385 438	375 229	9 187	352 625	1 233	4 397	2 544	3 227	2 016	10 209
Mujeres	393 763	383 768	8 015	362 895	1 033	4 153	2 559	3 269	1 844	9 995
Cartago	453 624	448 434	17 415	2 029	422 589	1 590	867	1 424	2 520	5 190
Hombres	221 964	219 329	8 599	1 076	206 341	843	468	727	1 275	2 635
Mujeres	231 660	229 105	8 816	953	216 248	747	399	697	1 245	2 555
Heredia	402 937	392 348	19 916	8 356	1 991	354 366	1 841	2 427	3 451	10 589
Hombres	195 647	190 522	9 888	4 112	995	171 685	887	1 207	1 748	5 125
Mujeres	207 290	201 826	10 028	4 244	996	182 681	954	1 220	1 703	5 464
Guanacaste	298 954	293 884	6 309	4 783	884	1 869	275 133	2 494	2 412	5 070
Hombres	147 577	145 100	3 092	2 476	468	939	135 665	1 234	1 226	2 477
Mujeres	151 377	148 784	3 217	2 307	416	930	139 468	1 260	1 186	2 593
Puntarenas	373 843	367 596	10 287	4 591	1 239	1 840	2 179	344 992	2 468	6 247
Hombres	186 959	183 584	5 181	2 389	667	963	1 120	171 935	1 329	3 375
Mujeres	186 884	184 012	5 106	2 202	572	877	1 059	173 057	1 139	2 872
Limón	348 996	343 316	7 371	3 625	2 292	2 853	1 670	2 189	323 316	5 680
Hombres	174 415	171 387	3 693	1 886	1 199	1 440	885	1 129	161 155	3 028
Mujeres	174 581	171 929	3 678	1 739	1 093	1 413	785	1 060	162 161	2 652



CUADRO 6

Costa Rica: Población total nacida en el extranjero por provincia de residencia actual, según país de nacimiento y sexo

País de nacimiento y sexo	Población nacida en el extranjero	Provincia de residencia actual						
		San José	Alajuela	Cartago	Heredia	Guanacaste	Puntarenas	Limón
Costa Rica	385 899	149 206	87 937	20 585	43 483	26 916	24 195	33 577
América	364 936	138 774	85 626	19 214	40 893	25 323	22 546	32 560
América Central	314 885	113 753	78 986	15 989	33 450	22 346	19 240	31 121
Belice	94	21	33	5	13	7	1	14
El Salvador	9 424	4 287	1 500	697	1 679	346	363	552
Guatemala	2 573	1 340	379	223	408	68	48	107
Honduras	3 778	1 614	687	227	579	154	211	306
Nicaragua	287 766	103 683	75 779	14 452	30 259	21 631	14 779	27 183
Panamá	11 250	2 808	608	385	512	140	3 838	2 959
América del Norte	20 636	8 673	3 619	1 213	2 567	1 870	2 053	641
América del Sur	29 415	16 348	3 021	2 012	4 876	1 107	1 253	798
Caribe	6 053	3 081	814	434	855	209	405	255
Europa	9 010	4 248	933	480	1 009	1 054	905	381
Asia	5 501	2 932	518	438	692	292	287	342
África	309	140	30	15	27	20	43	34
Oceanía	90	31	16	4	7	18	9	5
Hombres	186 111	68 694	43 386	9 998	20 945	13 172	12 420	17 496
América	174 998	63 291	42 042	9 319	19 525	12 300	11 538	16 983
América Central	149 078	50 671	38 525	7 687	15 693	10 651	9 672	16 179
Belice	63	15	22	4	10	5	-	7
El Salvador	4 251	1 820	703	320	729	166	201	312
Guatemala	1 287	622	211	117	210	38	32	57
Honduras	1 586	611	301	102	259	60	102	151
Nicaragua	136 118	46 184	36 979	6 943	14 254	10 314	7 357	14 087
Panamá	5 773	1 419	309	201	231	68	1 980	1 565
América del Norte	11 584	4 801	2 017	656	1 440	1 090	1 217	363
América del Sur	14 336	7 819	1 500	976	2 392	559	649	441
Caribe	2 936	1 470	458	189	446	107	156	110
Europa	5 008	2 282	578	257	568	592	543	188

continúa



Continuación Cuadro 6...

País de nacimiento y sexo	Población nacida en el extranjero	Provincia de residencia actual						
		San José	Alajuela	Cartago	Heredia	Guanacaste	Puntarenas	Limón
Asia	2 943	1 558	279	230	377	152	157	190
África	176	74	21	2	22	13	22	22
Oceanía	50	19	8	1	7	8	4	3
Mujeres	199 788	80 512	44 551	10 587	22 538	13 744	11 775	16 081
América	189 938	75 483	43 584	9 895	21 368	13 023	11 008	15 577
América Central	165 807	63 082	40 461	8 302	17 757	11 695	9 568	14 942
Belice	31	6	11	1	3	2	1	7
El Salvador	5 173	2 467	797	377	950	180	162	240
Guatemala	1 286	718	168	106	198	30	16	50
Honduras	2 192	1 003	386	125	320	94	109	155
Nicaragua	151 648	57 499	38 800	7 509	16 005	11 317	7 422	13 096
Panama	5 477	1 389	299	184	281	72	1 858	1 394
América Del Norte	9 052	3 872	1 602	557	1 127	780	836	278
América Del Sur	15 079	8 529	1 521	1 036	2 484	548	604	357
Caribe	3 117	1 611	356	245	409	102	249	145
Europa	4 002	1 966	355	223	441	462	362	193
Asia	2 558	1 374	239	208	315	140	130	152
África	133	66	9	13	5	7	21	12
Oceanía	40	12	8	3	-	10	5	2



CUADRO 7

Costa Rica: Población total por condición y tipo de discapacidad, según sexo y grupos de edad

Sexo y grupos de edad	Población total	Población con discapacidad ^{1/}							No tiene ninguna discapacidad
		Para ver aún con los anteojos o lentes puestos	Para oír	Para hablar	Para caminar o subir gradas	Para utilizar brazos o manos	De tipo intelectual	De tipo mental	
Costa Rica	4 301 712	251 464	70 709	29 413	140 380	48 859	35 416	26 971	3 848 863
De 0 a 14 años	1 067 830	14 471	3 339	7 331	4 749	2 202	9 571	2 624	1 031 897
De 15 a 29 años	1 194 080	30 661	4 983	4 810	8 350	3 953	11 395	4 957	1 136 145
De 30 a 59 años	1 590 466	117 509	20 643	8 359	48 919	19 530	10 867	11 258	1 396 039
De 60 a 64 años	137 624	22 374	5 409	1 210	13 790	4 766	766	1 429	100 416
De 65 a 74 años	181 582	34 089	12 858	2 469	26 710	8 216	1 204	2 476	120 482
De 75 a 89 años	117 955	28 368	19 258	4 126	32 221	8 588	1 331	3 514	60 009
De 90 años y más	12 175	3 992	4 219	1 108	5 641	1 604	282	713	3 875
Hombres	2 106 063	112 613	37 240	16 595	64 271	23 001	19 968	14 126	1 887 668
De 0 a 14 años	542 618	7 241	1 844	4 748	2 523	1 228	5 686	1 713	522 484
De 15 a 29 años	589 260	13 164	2 705	2 870	4 800	2 465	6 587	2 948	559 775
De 30 a 59 años	763 923	52 349	10 727	4 633	24 450	9 601	5 975	5 888	670 212
De 60 a 64 años	65 432	10 085	2 963	680	6 209	2 179	407	723	47 898
De 65 a 74 años	86 754	15 406	7 145	1 336	11 381	3 537	638	1 208	58 280
De 75 a 89 años	53 283	12 730	9 993	1 923	12 888	3 456	574	1 428	27 492
De 90 años y más	4 793	1 638	1 863	405	2 020	535	101	218	1 527
Mujeres	2 195 649	138 851	33 469	12 818	76 109	25 858	15 448	12 845	1 961 195
De 0 a 14 años	525 212	7 230	1 495	2 583	2 226	974	3 885	911	509 413
De 15 a 29 años	604 820	17 497	2 278	1 940	3 550	1 488	4 808	2 009	576 370
De 30 a 59 años	826 543	65 160	9 916	3 726	24 469	9 929	4 892	5 370	725 827
De 60 a 64 años	72 192	12 289	2 446	530	7 581	2 587	359	706	52 518
De 65 a 74 años	94 828	18 683	5 713	1 133	15 329	4 679	566	1 268	62 202
De 75 a 89 años	64 672	15 638	9 265	2 203	19 333	5 132	757	2 086	32 517
De 90 años y más	7 382	2 354	2 356	703	3 621	1 069	181	495	2 348

1/ Una misma persona puede presentar una o más discapacidades por lo que quedaría contabilizada en varias categorías.

CUADRO 8

Costa Rica: Población de 5 años y más por condición de asistencia a la educación regular y sexo, según zona y grupos de edad

Zona y grupos de edad	Total			Asiste			No Asiste		
	Total	Hombres	Mujeres	Total	Hombres	Mujeres	Total	Hombres	Mujeres
Costa Rica	3 962 995	1 933 120	2 029 875	1 194 587	583 287	611 300	2 768 408	1 349 833	1 418 575
De 5 a 6 años	133 855	67 807	66 048	111 310	56 323	54 987	22 545	11 484	11 061
De 7 a 12 años	439 504	223 775	215 729	415 211	211 256	203 955	24 293	12 519	11 774
De 13 a 19 años	560 930	280 027	280 903	374 659	183 334	191 325	186 271	96 693	89 578
De 20 a 29 años	788 904	387 326	401 578	206 623	93 884	112 739	582 281	293 442	288 839
De 30 años y más	2 039 802	974 185	1 065 617	86 784	38 490	48 294	1 953 018	935 695	1 017 323
Urbano	2 896 482	1 389 714	1 506 768	882 857	429 617	453 240	2 013 625	960 097	1 053 528
De 5 a 6 años	93 024	47 140	45 884	79 751	40 371	39 380	13 273	6 769	6 504
De 7 a 12 años	304 177	154 659	149 518	288 720	146 758	141 962	15 457	7 901	7 556
De 13 a 19 años	392 185	194 810	197 375	270 645	131 892	138 753	121 540	62 918	58 622
De 20 a 29 años	586 397	286 275	300 122	170 255	77 948	92 307	416 142	208 327	207 815
De 30 años y más	1 520 699	706 830	813 869	73 486	32 648	40 838	1 447 213	674 182	773 031
Rural	1 066 513	543 406	523 107	311 730	153 670	158 060	754 783	389 736	365 047
De 5 a 6 años	40 831	20 667	20 164	31 559	15 952	15 607	9 272	4 715	4 557
De 7 a 12 años	135 327	69 116	66 211	126 491	64 498	61 993	8 836	4 618	4 218
De 13 a 19 años	168 745	85 217	83 528	104 014	51 442	52 572	64 731	33 775	30 956
De 20 a 29 años	202 507	101 051	101 456	36 368	15 936	20 432	166 139	85 115	81 024
De 30 años y más	519 103	267 355	251 748	13 298	5 842	7 456	505 805	261 513	244 292



CUADRO 9

Costa Rica: Población de 5 años y más por tipo de centro educativo al que asiste, según zona y grupos de edad

Zona y grupos de edad	Población de 5 años y más	Centro de educación regular				Educación abierta ^{1/}	No asiste
		Total	Kinder o preparatoria, escuela o colegio	Parauniversitaria o universidad	Enseñanza especial		
Costa Rica	3 962 995	1 194 587	891 100	300 447	3 040	101 299	2 667 109
De 5 a 6 años	133 855	111 310	110 906	-	404	-	22 545
De 7 a 12 años	439 504	415 211	413 994	-	1 217	-	24 293
De 13 a 19 años	560 930	374 659	322 150	51 304	1 205	43 158	143 113
De 20 a 29 años	788 904	206 623	29 202	177 207	214	37 367	544 914
De 30 años y más	2 039 802	86 784	14 848	71 936	-	20 774	1 932 244
Urbano	2 896 482	882 857	623 603	256 881	2 373	77 142	1 936 483
De 5 a 6 años	93 024	79 751	79 449	-	302	-	13 273
De 7 a 12 años	304 177	288 720	287 765	-	955	-	15 457
De 13 a 19 años	392 185	270 645	227 460	42 252	933	32 831	88 709
De 20 a 29 años	586 397	170 255	18 952	151 120	183	28 935	387 207
De 30 años y más	1 520 699	73 486	9 977	63 509	-	15 376	1 431 837
Rural	1 066 513	311 730	267 497	43 566	667	24 157	730 626
De 5 a 6 años	40 831	31 559	31 457	-	102	-	9 272
De 7 a 12 años	135 327	126 491	126 229	-	262	-	8 836
De 13 a 19 años	168 745	104 014	94 690	9 052	272	10 327	54 404
De 20 a 29 años	202 507	36 368	10 250	26 087	31	8 432	157 707
De 30 años y más	519 103	13 298	4 871	8 427	-	5 398	500 407

1/ Educación abierta es una modalidad por medio de la cual se presentan exámenes de primaria o secundaria ante el Ministerio de Educación Pública (MEP).

CUADRO 10

Costa Rica: Población de 5 años y más por zona y sexo, según provincia y nivel de instrucción

Provincia y nivel de instrucción	Total			Urbano			Rural		
	Total	Hombres	Mujeres	Total	Hombres	Mujeres	Total	Hombres	Mujeres
Costa Rica	3 962 995	1 933 120	2 029 875	2 896 482	1 389 714	1 506 768	1 066 513	543 406	523 107
Ningún grado	174 493	88 030	86 463	97 331	47 096	50 235	77 162	40 934	36 228
Enseñanza especial	10 359	5 917	4 442	8 323	4 763	3 560	2 036	1 154	882
Kinder o preparatoria	90 556	46 128	44 428	65 101	33 117	31 984	25 455	13 011	12 444
Primaria incompleta	820 953	405 191	415 762	524 019	252 119	271 900	296 934	153 072	143 862
Primaria completa	903 040	454 088	448 952	596 484	292 907	303 577	306 556	161 181	145 375
Secundaria incompleta	837 640	411 505	426 135	640 649	312 754	327 895	196 991	98 751	98 240
Secundaria completa	435 149	203 838	231 311	359 887	167 825	192 062	75 262	36 013	39 249
Parauniversitaria ^V	64 355	28 022	36 333	55 726	24 083	31 643	8 629	3 939	4 690
Universitaria ^V	626 450	290 401	336 049	548 962	255 050	293 912	77 488	35 351	42 137
San José	1 305 440	621 120	684 320	1 130 081	533 220	596 861	175 359	87 900	87 459
Ningún grado	40 954	19 748	21 206	31 164	14 525	16 639	9 790	5 223	4 567
Enseñanza especial	3 493	1 999	1 494	3 137	1 794	1 343	356	205	151
Kinder o preparatoria	26 950	13 661	13 289	23 149	11 754	11 395	3 801	1 907	1 894
Primaria incompleta	225 414	107 654	117 760	181 127	85 102	96 025	44 287	22 552	21 735
Primaria completa	270 987	130 060	140 927	213 050	100 399	112 651	57 937	29 661	28 276
Secundaria incompleta	283 099	136 870	146 229	251 748	121 375	130 373	31 351	15 495	15 856
Secundaria completa	167 446	77 123	90 323	154 640	71 071	83 569	12 806	6 052	6 754
Parauniversitaria ^V	25 267	10 604	14 663	24 062	10 082	13 980	1 205	522	683
Universitaria ^V	261 830	123 401	138 429	248 004	117 118	130 886	13 826	6 283	7 543
Alajuela	779 201	385 438	393 763	475 867	231 871	243 996	303 334	153 567	149 767
Ningún grado	41 101	21 288	19 813	18 554	9 242	9 312	22 547	12 046	10 501
Enseñanza especial	2 123	1 216	907	1 434	823	611	689	393	296
Kinder o preparatoria	17 934	9 128	8 806	10 687	5 385	5 302	7 247	3 743	3 504
Primaria incompleta	176 588	88 054	88 534	93 065	45 420	47 645	83 523	42 634	40 889
Primaria completa	191 012	98 499	92 513	108 262	54 946	53 316	82 750	43 553	39 197
Secundaria incompleta	159 910	78 837	81 073	102 735	50 491	52 244	57 175	28 346	28 829
Secundaria completa	74 336	35 354	38 982	52 528	24 950	27 578	21 808	10 404	11 404
Parauniversitaria ^V	12 287	5 591	6 696	9 302	4 190	5 112	2 985	1 401	1 584
Universitaria ^V	103 910	47 471	56 439	79 300	36 424	42 876	24 610	11 047	13 563
Cartago	453 624	221 964	231 660	374 821	182 069	192 752	78 803	39 895	38 908
Ningún grado	17 230	8 451	8 779	12 177	5 933	6 244	5 053	2 518	2 535
Enseñanza especial	1 650	932	718	1 409	801	608	241	131	110
Kinder o preparatoria	10 611	5 399	5 212	8 727	4 461	4 266	1 884	938	946

continúa



Continuación Cuadro 10...

Provincia y nivel de instrucción	Total			Urbano			Rural		
	Total	Hombres	Mujeres	Total	Hombres	Mujeres	Total	Hombres	Mujeres
Primaria incompleta	88 189	42 966	45 223	67 956	32 608	35 348	20 233	10 358	9 875
Primaria completa	121 296	61 193	60 103	92 686	46 272	46 414	28 610	14 921	13 689
Secundaria incompleta	91 494	45 102	46 392	79 296	38 980	40 316	12 198	6 122	6 076
Secundaria completa	44 753	21 170	23 583	40 239	18 990	21 249	4 514	2 180	2 334
Parauniversitaria ^{1/}	8 176	3 572	4 604	7 519	3 262	4 257	657	310	347
Universitaria ^{1/}	70 225	33 179	37 046	64 812	30 762	34 050	5 413	2 417	2 996
Heredia	402 937	195 647	207 290	347 907	167 451	180 456	55 030	28 196	26 834
Ningún grado	13 255	6 654	6 601	8 871	4 273	4 598	4 384	2 381	2 003
Enseñanza especial	1 036	606	430	939	551	388	97	55	42
Kinder o preparatoria	9 368	4 782	4 586	7 766	3 969	3 797	1 602	813	789
Primaria incompleta	68 698	33 485	35 213	52 810	25 169	27 641	15 888	8 316	7 572
Primaria completa	77 277	38 545	38 732	63 031	31 051	31 980	14 246	7 494	6 752
Secundaria incompleta	82 241	40 547	41 694	71 759	35 372	36 387	10 482	5 175	5 307
Secundaria completa	50 555	24 007	26 548	47 016	22 317	24 699	3 539	1 690	1 849
Parauniversitaria ^{1/}	8 720	3 699	5 021	8 314	3 540	4 774	406	159	247
Universitaria ^{1/}	91 787	43 322	48 465	87 401	41 209	46 192	4 386	2 113	2 273
Guanacaste	298 954	147 577	151 377	164 783	79 417	85 366	134 171	68 160	66 011
Ningún grado	15 041	7 805	7 236	6 975	3 432	3 543	8 066	4 373	3 693
Enseñanza especial	706	400	306	493	287	206	213	113	100
Kinder o preparatoria	6 757	3 538	3 219	3 896	1 985	1 911	2 861	1 553	1 308
Primaria incompleta	69 195	34 555	34 640	34 837	16 932	17 905	34 358	17 623	16 735
Primaria completa	66 969	34 522	32 447	31 690	16 092	15 598	35 279	18 430	16 849
Secundaria incompleta	65 779	32 918	32 861	38 348	18 980	19 368	27 431	13 938	13 493
Secundaria completa	32 322	15 375	16 947	20 081	9 473	10 608	12 241	5 902	6 339
Parauniversitaria ^{1/}	3 997	1 876	2 121	2 548	1 204	1 344	1 449	672	777
Universitaria ^{1/}	38 188	16 588	21 600	25 915	11 032	14 883	12 273	5 556	6 717
Puntarenas	373 843	186 959	186 884	204 928	99 920	105 008	168 915	87 039	81 876
Ningún grado	23 895	12 322	11 573	9 913	4 897	5 016	13 982	7 425	6 557
Enseñanza especial	822	478	344	579	332	247	243	146	97
Kinder o preparatoria	9 341	4 797	4 544	5 241	2 700	2 541	4 100	2 097	2 003
Primaria incompleta	97 031	49 464	47 567	46 070	22 889	23 181	50 961	26 575	24 386
Primaria completa	90 117	46 730	43 387	43 569	21 977	21 592	46 548	24 753	21 795
Secundaria incompleta	80 888	40 350	40 538	50 198	24 780	25 418	30 690	15 570	15 120
Secundaria completa	35 001	16 486	18 515	23 481	10 941	12 540	11 520	5 545	5 975
Parauniversitaria ^{1/}	3 363	1 552	1 811	2 269	1 056	1 213	1 094	496	598
Universitaria ^{1/}	33 385	14 780	18 605	23 608	10 348	13 260	9 777	4 432	5 345

continúa



Continuación Cuadro 10...

Provincia y nivel de instrucción	Total			Urbano			Rural		
	Total	Hombres	Mujeres	Total	Hombres	Mujeres	Total	Hombres	Mujeres
Limón	348 996	174 415	174 581	198 095	95 766	102 329	150 901	78 649	72 252
Ningún grado	23 017	11 762	11 255	9 677	4 794	4 883	13 340	6 968	6 372
Enseñanza especial	529	286	243	332	175	157	197	111	86
Kinder o preparatoria	9 595	4 823	4 772	5 635	2 863	2 772	3 960	1 960	2 000
Primaria incompleta	95 838	49 013	46 825	48 154	23 999	24 155	47 684	25 014	22 670
Primaria completa	85 382	44 539	40 843	44 196	22 170	22 026	41 186	22 369	18 817
Secundaria incompleta	74 229	36 881	37 348	46 565	22 776	23 789	27 664	14 105	13 559
Secundaria completa	30 736	14 323	16 413	21 902	10 083	11 819	8 834	4 240	4 594
Parauniversitaria ^{1/}	2 545	1 128	1 417	1 712	749	963	833	379	454
Universitaria ^{1/}	27 125	11 660	15 465	19 922	8 157	11 765	7 203	3 503	3 700

1/ Parauniversitaria o universitaria completa e incompleta.



CUADRO 11

Costa Rica: Población de 10 años y más por condición de alfabetismo y sexo, según provincia y cantón

Provincia y cantón	Total				Hombres			Mujeres		
	Total	Alfabeta	Analfabeta	% Alfabetismo	Total	Alfabeta	Analfabeta	Total	Alfabeta	Analfabeta
Costa Rica	3 620 938	3 534 208	86 730	97,60	1 759 125	1 715 361	43 764	1 861 813	1 818 847	42 966
San José	1 204 102	1 185 963	18 139	98,49	569 559	560 784	8 775	634 543	625 179	9 364
San José	247 987	244 908	3 079	98,76	115 809	114 413	1 396	132 178	130 495	1 683
Escazú	48 979	48 484	495	98,99	22 879	22 642	237	26 100	25 842	258
Desamparados	177 702	175 290	2 412	98,64	84 333	83 192	1 141	93 369	92 098	1 271
Puriscal	28 596	27 648	948	96,68	14 188	13 673	515	14 408	13 975	433
Tarrazú	13 505	13 026	479	96,45	6 687	6 442	245	6 818	6 584	234
Aserrí	48 714	47 751	963	98,02	23 677	23 181	496	25 037	24 570	467
Mora	22 664	22 215	449	98,02	10 849	10 625	224	11 815	11 590	225
Goicoechea	99 459	98 495	964	99,03	46 311	45 866	445	53 148	52 629	519
Santa Ana	42 041	41 494	547	98,70	19 991	19 745	246	22 050	21 749	301
Alajuelita	64 237	63 308	929	98,55	30 553	30 154	399	33 684	33 154	530
Vázquez de Coronado	52 640	52 140	500	99,05	25 096	24 849	247	27 544	27 291	253
Acosta	17 230	16 472	758	95,60	8 654	8 216	438	8 576	8 256	320
Tibás	56 700	56 111	589	98,96	26 143	25 892	251	30 557	30 219	338
Moravia	49 621	49 243	378	99,24	23 135	22 958	177	26 486	26 285	201
Montes de Oca	44 379	44 137	242	99,45	20 473	20 366	107	23 906	23 771	135
Turubares	4 676	4 441	235	94,97	2 416	2 274	142	2 260	2 167	93
Dota	5 827	5 667	160	97,25	2 857	2 780	77	2 970	2 887	83
Curridabat	56 793	56 225	568	99,00	26 403	26 147	256	30 390	30 078	312
Pérez Zeledón	112 008	108 913	3 095	97,24	53 936	52 370	1 566	58 072	56 543	1 529
León Cortés Castro	10 344	9 995	349	96,63	5 169	4 999	170	5 175	4 996	179
Alajuela	710 509	689 104	21 405	96,99	350 607	339 411	11 196	359 902	349 693	10 209
Alajuela	215 909	212 063	3 846	98,22	105 815	103 831	1 984	110 094	108 232	1 862
San Ramón	68 358	66 677	1 681	97,54	33 401	32 494	907	34 957	34 183	774
Grecia	65 170	63 534	1 636	97,49	32 193	31 320	873	32 977	32 214	763
San Mateo	5 220	5 102	118	97,74	2 651	2 586	65	2 569	2 516	53
Atenas	22 029	21 579	450	97,96	10 945	10 714	231	11 084	10 865	219
Naranjo	36 148	35 194	954	97,36	17 587	17 111	476	18 561	18 083	478
Palmares	29 933	29 397	536	98,21	14 665	14 418	247	15 268	14 979	289
Poás	24 536	23 900	636	97,41	12 122	11 768	354	12 414	12 132	282
Orotina	17 032	16 476	556	96,74	8 322	8 030	292	8 710	8 446	264
San Carlos	133 297	127 499	5 798	95,65	66 410	63 369	3 041	66 887	64 130	2 757

continúa



Continuación Cuadro 11...

Provincia y cantón	Total				Hombres			Mujeres		
	Total	Alfabeta	Analfabeta	% Alfabetismo	Total	Alfabeta	Analfabeta	Total	Alfabeta	Analfabeta
Zarcelero	10 291	10 054	237	97,70	5 145	5 004	141	5 146	5 050	96
Valverde Vega	15 368	14 911	457	97,03	7 457	7 219	238	7 911	7 692	219
Upala	35 631	33 546	2 085	94,15	17 824	16 722	1 102	17 807	16 824	983
Los Chiles	18 980	17 291	1 689	91,10	9 696	8 838	858	9 284	8 453	831
Guatuso	12 607	11 881	726	94,24	6 374	5 987	387	6 233	5 894	339
Cartago	415 744	407 045	8 699	97,91	202 793	198 588	4 205	212 951	208 457	4 494
Cartago	126 599	124 565	2 034	98,39	61 626	60 636	990	64 973	63 929	1 044
Paraíso	48 596	47 601	995	97,95	23 702	23 236	466	24 894	24 365	529
La Unión	83 579	82 440	1 139	98,64	39 996	39 484	512	43 583	42 956	627
Jiménez	12 508	12 077	431	96,55	6 255	6 050	205	6 253	6 027	226
Turrialba	58 784	56 468	2 316	96,06	28 855	27 779	1 076	29 929	28 689	1 240
Alvarado	12 053	11 716	337	97,20	6 009	5 815	194	6 044	5 901	143
Oreamuno	38 383	37 491	892	97,68	18 657	18 170	487	19 726	19 321	405
El Guarco	35 242	34 687	555	98,43	17 693	17 418	275	17 549	17 269	280
Heredia	370 518	364 469	6 049	98,37	179 190	176 104	3 086	191 328	188 365	2 963
Heredia	106 560	105 570	990	99,07	50 051	49 591	460	56 509	55 979	530
Barva	34 974	34 574	400	98,86	17 017	16 815	202	17 957	17 759	198
Santo Domingo	35 069	34 742	327	99,07	16 903	16 744	159	18 166	17 998	168
Santa Bárbara	30 791	30 331	460	98,51	15 144	14 899	245	15 647	15 432	215
San Rafael	39 301	38 796	505	98,72	19 041	18 803	238	20 260	19 993	267
San Isidro	17 797	17 561	236	98,67	8 729	8 610	119	9 068	8 951	117
Belén	18 963	18 781	182	99,04	9 134	9 035	99	9 829	9 746	83
Flores	17 251	17 094	157	99,09	8 377	8 293	84	8 874	8 801	73
San Pablo	23 978	23 759	219	99,09	11 503	11 396	107	12 475	12 363	112
Sarapiquí	45 834	43 261	2 573	94,39	23 291	21 918	1 373	22 543	21 343	1 200
Guanacaste	271 988	263 880	8 108	97,02	133 777	129 514	4 263	138 211	134 366	3 845
Liberia	51 673	50 479	1 194	97,69	25 022	24 408	614	26 651	26 071	580
Nicoya	43 063	41 884	1 179	97,26	21 018	20 413	605	22 045	21 471	574
Santa Cruz	46 375	45 504	871	98,12	22 836	22 352	484	23 539	23 152	387
Bagaces	16 086	15 470	616	96,17	8 053	7 707	346	8 033	7 763	270
Carrillo	30 607	29 936	671	97,81	15 248	14 879	369	15 359	15 057	302
Cañas	21 579	20 807	772	96,42	10 541	10 141	400	11 038	10 666	372
Abangares	15 076	14 405	671	95,55	7 497	7 117	380	7 579	7 288	291
Tilarán	16 605	16 001	604	96,36	8 177	7 853	324	8 428	8 148	280

continúa



Continuación Cuadro 11...

Provincia y cantón	Total				Hombres			Mujeres		
	Total	Alfabeta	Analfabeta	% Alfabetismo	Total	Alfabeta	Analfabeta	Total	Alfabeta	Analfabeta
Nandayure	9 425	9 067	358	96,20	4 753	4 582	171	4 672	4 485	187
La Cruz	15 323	14 368	955	93,77	7 503	7 046	457	7 820	7 322	498
Hojancha	6 176	5 959	217	96,49	3 129	3 016	113	3 047	2 943	104
Puntarenas	336 880	324 028	12 852	96,18	168 012	161 438	6 574	168 868	162 590	6 278
Puntarenas	94 998	92 220	2 778	97,08	46 876	45 430	1 446	48 122	46 790	1 332
Esparza	24 085	23 504	581	97,59	11 790	11 458	332	12 295	12 046	249
Buenos Aires	36 061	34 353	1 708	95,26	18 134	17 316	818	17 927	17 037	890
Montes de Oro	10 967	10 574	393	96,42	5 436	5 203	233	5 531	5 371	160
Osa	24 390	23 235	1 155	95,26	12 452	11 839	613	11 938	11 396	542
Aguirre	22 210	21 436	774	96,52	11 427	11 014	413	10 783	10 422	361
Golfito	32 027	30 734	1 293	95,96	16 144	15 460	684	15 883	15 274	609
Coto Brus	31 052	29 402	1 650	94,69	15 322	14 532	790	15 730	14 870	860
Parrita	13 380	12 658	722	94,60	6 821	6 452	369	6 559	6 206	353
Corredores	33 935	32 585	1 350	96,02	16 750	16 092	658	17 185	16 493	692
Garabito	13 775	13 327	448	96,75	6 860	6 642	218	6 915	6 685	230
Limón	311 197	299 719	11 478	96,31	155 187	149 522	5 665	156 010	150 197	5 813
Limón	75 554	73 257	2 297	96,96	36 270	35 313	957	39 284	37 944	1 340
Pococí	102 673	99 088	3 585	96,51	51 408	49 479	1 929	51 265	49 609	1 656
Siquirres	46 059	44 451	1 608	96,51	23 285	22 430	855	22 774	22 021	753
Talamanca	23 602	21 974	1 628	93,10	12 042	11 334	708	11 560	10 640	920
Matina	29 977	28 780	1 197	96,01	15 576	14 957	619	14 401	13 823	578
Guácimo	33 332	32 169	1 163	96,51	16 606	16 009	597	16 726	16 160	566



CUADRO 12

Costa Rica: Población menor de 5 años por condición de asistencia a guardería, maternal o prekinder y sexo, según provincia y cantón

Provincia y cantón	Total			Asiste			No asiste		
	Total	Niños	Niñas	Total	Niños	Niñas	Total	Niños	Niñas
Costa Rica	338 717	172 943	165 774	46 543	23 637	22 906	292 174	149 306	142 868
San José	98 802	50 349	48 453	16 162	8 322	7 840	82 640	42 027	40 613
San José	20 084	10 391	9 693	3 374	1 801	1 573	16 710	8 590	8 120
Escazú	3 817	1 921	1 896	1 096	544	552	2 721	1 377	1 344
Desamparados	14 845	7 560	7 285	2 128	1 097	1 031	12 717	6 463	6 254
Puriscal	2 101	1 139	962	235	131	104	1 866	1 008	858
Tarrazú	1 457	737	720	110	58	52	1 347	679	668
Aserrí	4 424	2 289	2 135	537	287	250	3 887	2 002	1 885
Mora	1 786	937	849	356	188	168	1 430	749	681
Goicoechea	7 767	3 985	3 782	1 410	759	651	6 357	3 226	3 131
Santa Ana	3 492	1 735	1 757	963	490	473	2 529	1 245	1 284
Alajuelita	6 681	3 338	3 343	743	372	371	5 938	2 966	2 972
Vázquez de Coronado	3 815	1 928	1 887	716	359	357	3 099	1 569	1 530
Acosta	1 404	739	665	155	81	74	1 249	658	591
Tibás	4 074	2 072	2 002	771	407	364	3 303	1 665	1 638
Moravia	3 489	1 705	1 784	815	391	424	2 674	1 314	1 360
Montes de Oca	2 424	1 261	1 163	698	357	341	1 726	904	822
Turrubares	425	220	205	40	20	20	385	200	185
Dota	548	265	283	41	21	20	507	244	263
Curridabat	4 071	2 014	2 057	947	467	480	3 124	1 547	1 577
Pérez Zeledón	11 200	5 635	5 565	977	465	512	10 223	5 170	5 053
León Cortés Castro	898	478	420	50	27	23	848	451	397
Alajuela	68 945	35 450	33 495	8 422	4 268	4 154	60 523	31 182	29 341
Alajuela	19 654	10 044	9 610	2 672	1 365	1 307	16 982	8 679	8 303
San Ramón	6 031	3 019	3 012	916	460	456	5 115	2 559	2 556
Grecia	5 766	2 988	2 778	817	429	388	4 949	2 559	2 390
San Mateo	422	224	198	52	23	29	370	201	169
Atenas	1 657	882	775	211	114	97	1 446	768	678
Naranjo	3 172	1 613	1 559	429	194	235	2 743	1 419	1 324
Palmares	2 335	1 204	1 131	462	217	245	1 873	987	886
Poás	2 323	1 208	1 115	337	182	155	1 986	1 026	960
Orotina	1 657	837	820	193	80	113	1 464	757	707
San Carlos	15 685	8 140	7 545	1 491	761	730	14 194	7 379	6 815

continúa

Continuación Cuadro 12...

Provincia y cantón	Total			Asiste			No asiste		
	Total	Niños	Niñas	Total	Niños	Niñas	Total	Niños	Niñas
Zarcero	999	515	484	153	83	70	846	432	414
Valverde Vega	1 365	717	648	172	85	87	1 193	632	561
Upala	4 090	2 065	2 025	242	126	116	3 848	1 939	1 909
Los Chiles	2 338	1 214	1 124	160	86	74	2 178	1 128	1 050
Guatuso	1 451	780	671	115	63	52	1 336	717	619
Cartago	37 279	18 909	18 370	6 840	3 426	3 414	30 439	15 483	14 956
Cartago	10 466	5 347	5 119	1 996	1 041	955	8 470	4 306	4 164
Paraíso	4 428	2 220	2 208	753	393	360	3 675	1 827	1 848
La Unión	8 107	4 052	4 055	1 497	722	775	6 610	3 330	3 280
Jiménez	1 042	526	516	164	74	90	878	452	426
Turrialba	5 428	2 755	2 673	1 020	490	530	4 408	2 265	2 143
Alvarado	1 117	569	548	183	87	96	934	482	452
Oreamuno	3 500	1 782	1 718	661	342	319	2 839	1 440	1 399
El Guarco	3 191	1 658	1 533	566	277	289	2 625	1 381	1 244
Heredia	30 740	15 599	15 141	5 605	2 831	2 774	25 135	12 768	12 367
Heredia	8 228	4 156	4 072	1 624	822	802	6 604	3 334	3 270
Barva	2 704	1 336	1 368	520	248	272	2 184	1 088	1 096
Santo Domingo	2 398	1 257	1 141	570	291	279	1 828	966	862
Santa Bárbara	2 628	1 334	1 294	414	220	194	2 214	1 114	1 100
San Rafael	3 265	1 668	1 597	609	323	286	2 656	1 345	1 311
San Isidro	1 409	726	683	319	155	164	1 090	571	519
Belén	1 290	647	643	375	177	198	915	470	445
Flores	1 359	719	640	351	193	158	1 008	526	482
San Pablo	1 774	916	858	458	229	229	1 316	687	629
Sarapiquí	5 685	2 840	2 845	365	173	192	5 320	2 667	2 653
Guanacaste	27 999	14 411	13 588	3 231	1 686	1 545	24 768	12 725	12 043
Liberia	5 856	3 019	2 837	645	344	301	5 211	2 675	2 536
Nicoya	3 926	2 010	1 916	534	284	250	3 392	1 726	1 666
Santa Cruz	4 493	2 285	2 208	694	369	325	3 799	1 916	1 883
Bagaces	1 699	892	807	141	68	73	1 558	824	734
Carrillo	3 368	1 762	1 606	344	169	175	3 024	1 593	1 431
Cañas	2 365	1 217	1 148	252	123	129	2 113	1 094	1 019
Abangares	1 469	743	726	140	68	72	1 329	675	654
Tilarán	1 488	770	718	223	134	89	1 265	636	629
Nandayure	851	450	401	91	43	48	760	407	353
La Cruz	1 961	1 003	958	122	61	61	1 839	942	897
Hojancha	523	260	263	45	23	22	478	237	241

continúa



Continuación Cuadro 12...

Provincia y cantón	Total			Asiste			No asiste		
	Total	Niños	Niñas	Total	Niños	Niñas	Total	Niños	Niñas
Puntarenas	37 086	19 000	18 086	3 142	1 559	1 583	33 944	17 441	16 503
Puntarenas	9 962	5 140	4 822	1 077	551	526	8 885	4 589	4 296
Esparza	2 320	1 169	1 151	248	128	120	2 072	1 041	1 031
Buenos Aires	4 560	2 320	2 240	259	120	139	4 301	2 200	2 101
Montes de Oro	996	506	490	118	53	65	878	453	425
Osa	2 565	1 301	1 264	194	95	99	2 371	1 206	1 165
Aguirre	2 438	1 253	1 185	208	101	107	2 230	1 152	1 078
Golfito	3 497	1 799	1 698	225	107	118	3 272	1 692	1 580
Coto Brus	3 609	1 851	1 758	266	134	132	3 343	1 717	1 626
Parrita	1 404	733	671	93	37	56	1 311	696	615
Corredores	3 912	1 986	1 926	274	134	140	3 638	1 852	1 786
Garabito	1 823	942	881	180	99	81	1 643	843	800
Limón	37 866	19 225	18 641	3 141	1 545	1 596	34 725	17 680	17 045
Limón	9 398	4 708	4 690	809	386	423	8 589	4 322	4 267
Pococí	11 643	5 888	5 755	943	473	470	10 700	5 415	5 285
Siquirres	5 349	2 760	2 589	478	233	245	4 871	2 527	2 344
Talamanca	3 648	1 854	1 794	271	134	137	3 377	1 720	1 657
Matina	3 879	2 022	1 857	235	115	120	3 644	1 907	1 737
Guácimo	3 949	1 993	1 956	405	204	201	3 544	1 789	1 755



CUADRO 13

Costa Rica: Población de 65 años y más por condición de asistencia a centros diurnos para adultos(as) mayores y sexo, según provincia y cantón

Provincia y cantón	Total			Asiste			No asiste		
	Total	Hombres	Mujeres	Total	Hombres	Mujeres	Total	Hombres	Mujeres
Costa Rica	311 712	144 830	166 882	6 448	1 547	4 901	305 264	143 283	161 981
San José	114 665	49 301	65 364	3 031	694	2 337	111 634	48 607	63 027
San José	28 171	11 256	16 915	862	193	669	27 309	11 063	16 246
Escazú	4 986	2 223	2 763	118	24	94	4 868	2 199	2 669
Desamparados	14 477	6 157	8 320	418	91	327	14 059	6 066	7 993
Puriscal	3 107	1 552	1 555	28	7	21	3 079	1 545	1 534
Tarrazú	1 046	529	517	6	3	3	1 040	526	514
Aserrí	3 539	1 611	1 928	58	13	45	3 481	1 598	1 883
Mora	2 044	985	1 059	40	10	30	2 004	975	1 029
Goicoechea	10 079	4 111	5 968	355	66	289	9 724	4 045	5 679
Santa Ana	3 318	1 556	1 762	57	15	42	3 261	1 541	1 720
Alajuelita	4 253	1 787	2 466	103	29	74	4 150	1 758	2 392
Vázquez de Coronado	4 161	1 833	2 328	143	36	107	4 018	1 797	2 221
Acosta	1 679	887	792	18	3	15	1 661	884	777
Tibás	6 986	2 760	4 226	164	26	138	6 822	2 734	4 088
Moravia	5 098	2 141	2 957	137	23	114	4 961	2 118	2 843
Montes de Oca	5 242	2 119	3 123	214	39	175	5 028	2 080	2 948
Turrubares	451	248	203	-	-	-	451	248	203
Dota	546	258	288	5	1	4	541	257	284
Curridabat	5 364	2 317	3 047	215	83	132	5 149	2 234	2 915
Pérez Zeledón	9 341	4 597	4 744	75	28	47	9 266	4 569	4 697
León Cortés Castro	777	374	403	15	4	11	762	370	392
Alajuela	59 984	28 625	31 359	930	230	700	59 054	28 395	30 659
Alajuela	18 329	8 250	10 079	316	56	260	18 013	8 194	9 819
San Ramón	6 453	3 039	3 414	81	20	61	6 372	3 019	3 353
Grecia	5 578	2 631	2 947	129	37	92	5 449	2 594	2 855
San Mateo	667	330	337	12	2	10	655	328	327
Atenas	2 436	1 190	1 246	21	6	15	2 415	1 184	1 231
Naranjo	3 402	1 542	1 860	39	10	29	3 363	1 532	1 831
Palmares	3 023	1 446	1 577	41	14	27	2 982	1 432	1 550
Poás	1 980	961	1 019	52	21	31	1 928	940	988
Orotina	1 522	742	780	3	-	3	1 519	742	777
San Carlos	9 136	4 590	4 546	183	42	141	8 953	4 548	4 405
Zarcero	905	425	480	6	1	5	899	424	475

continúa



Continuación Cuadro 13...

Provincia y cantón	Total			Asiste			No asiste		
	Total	Hombres	Mujeres	Total	Hombres	Mujeres	Total	Hombres	Mujeres
Valverde Vega	1 418	650	768	16	3	13	1 402	647	755
Upala	2 900	1 592	1 308	13	8	5	2 887	1 584	1 303
Los Chiles	1 243	684	559	12	8	4	1 231	676	555
Guatuso	992	553	439	6	2	4	986	551	435
Cartago	34 227	16 004	18 223	940	213	727	33 287	15 791	17 496
Cartago	11 185	5 090	6 095	328	70	258	10 857	5 020	5 837
Paraíso	3 724	1 797	1 927	79	20	59	3 645	1 777	1 868
La Unión	5 865	2 527	3 338	200	37	163	5 665	2 490	3 175
Jiménez	1 181	606	575	41	11	30	1 140	595	545
Turrialba	6 004	2 988	3 016	100	28	72	5 904	2 960	2 944
Alvarado	1 001	501	500	30	10	20	971	491	480
Oreamuno	2 862	1 351	1 511	84	19	65	2 778	1 332	1 446
El Guarco	2 405	1 144	1 261	78	18	60	2 327	1 126	1 201
Heredia	30 888	13 802	17 086	896	207	689	29 992	13 595	16 397
Heredia	9 101	3 752	5 349	318	64	254	8 783	3 688	5 095
Barva	2 675	1 191	1 484	107	28	79	2 568	1 163	1 405
Santo Domingo	3 737	1 611	2 126	77	15	62	3 660	1 596	2 064
Santa Bárbara	2 426	1 129	1 297	70	22	48	2 356	1 107	1 249
San Rafael	3 345	1 532	1 813	72	18	54	3 273	1 514	1 759
San Isidro	1 555	716	839	32	4	28	1 523	712	811
Belén	1 869	835	1 034	72	14	58	1 797	821	976
Flores	1 493	664	829	65	16	49	1 428	648	780
San Pablo	1 962	828	1 134	61	19	42	1 901	809	1 092
Sarapiquí	2 725	1 544	1 181	22	7	15	2 703	1 537	1 166
Guanacaste	24 550	12 033	12 517	194	56	138	24 356	11 977	12 379
Liberia	3 557	1 598	1 959	32	4	28	3 525	1 594	1 931
Nicoya	4 878	2 406	2 472	27	7	20	4 851	2 399	2 452
Santa Cruz	4 454	2 149	2 305	27	13	14	4 427	2 136	2 291
Bagaces	1 389	701	688	32	8	24	1 357	693	664
Carrillo	2 580	1 269	1 311	30	9	21	2 550	1 260	1 290
Cañas	1 654	795	859	5	3	2	1 649	792	857
Abangares	1 406	712	694	10	3	7	1 396	709	687
Tilarán	1 863	954	909	14	1	13	1 849	953	896
Nandayure	1 030	549	481	11	7	4	1 019	542	477
La Cruz	1 065	548	517	6	1	5	1 059	547	512
Hojancha	674	352	322	-	-	-	674	352	322

continúa



Continuación Cuadro 13...

Provincia y cantón	Total			Asiste			No asiste		
	Total	Hombres	Mujeres	Total	Hombres	Mujeres	Total	Hombres	Mujeres
Puntarenas	27 315	14 292	13 023	233	70	163	27 082	14 222	12 860
Puntarenas	8 198	3 948	4 250	84	20	64	8 114	3 928	4 186
Esparza	2 316	1 159	1 157	40	13	27	2 276	1 146	1 130
Buenos Aires	2 507	1 364	1 143	4	1	3	2 503	1 363	1 140
Montes de Oro	1 163	602	561	6	-	6	1 157	602	555
Osa	2 107	1 216	891	15	9	6	2 092	1 207	885
Aguirre	1 443	791	652	14	5	9	1 429	786	643
Golfito	2 554	1 418	1 136	15	6	9	2 539	1 412	1 127
Coto Brus	2 790	1 496	1 294	5	2	3	2 785	1 494	1 291
Parrita	991	528	463	-	-	-	991	528	463
Corredores	2 633	1 449	1 184	22	6	16	2 611	1 443	1 168
Garabito	613	321	292	28	8	20	585	313	272
Limón	20 083	10 773	9 310	224	77	147	19 859	10 696	9 163
Limón	5 378	2 655	2 723	47	21	26	5 331	2 634	2 697
Pococí	6 636	3 596	3 040	100	25	75	6 536	3 571	2 965
Siquirres	2 981	1 676	1 305	46	17	29	2 935	1 659	1 276
Talamanca	1 293	731	562	4	2	2	1 289	729	560
Matina	1 565	897	668	10	4	6	1 555	893	662
Guácimo	2 230	1 218	1 012	17	8	9	2 213	1 210	1 003



CUADRO 14

Costa Rica: Población total por autoidentificación étnica-racial, según provincia y sexo

Provincia y sexo	Población total	Autoidentificación étnica-racial							
		Negro(a) o afrodescendiente	Mulato(a)	Chino(a)	Blanco(a) o mestizo(a)	Indígena	Otro	Ninguna	No declarado
Costa Rica	4 301 712	45 228	289 209	9 170	3 597 847	104 143	36 334	124 641	95 140
Hombres	2 106 063	23 730	149 305	4 820	1 748 819	52 434	18 367	61 053	47 535
Mujeres	2 195 649	21 498	139 904	4 350	1 849 028	51 709	17 967	63 588	47 605
San José	1 404 242	11 254	94 727	4 560	1 193 428	20 188	10 112	35 481	34 492
Hombres	671 469	5 836	48 071	2 314	566 444	9 693	5 070	17 102	16 939
Mujeres	732 773	5 418	46 656	2 246	626 984	10 495	5 042	18 379	17 553
Alajuela	848 146	4 731	47 886	759	738 219	8 089	5 843	25 699	16 920
Hombres	420 888	2 714	25 215	408	364 150	4 261	2 974	12 576	8 590
Mujeres	427 258	2 017	22 671	351	374 069	3 828	2 869	13 123	8 330
Cartago	490 903	1 872	26 036	728	429 678	8 447	2 575	13 753	7 814
Hombres	240 873	1 068	13 830	387	209 411	4 209	1 304	6 774	3 890
Mujeres	250 030	804	12 206	341	220 267	4 238	1 271	6 979	3 924
Heredia	433 677	2 886	29 451	915	372 085	4 506	2 949	12 895	7 990
Hombres	211 246	1 645	15 216	486	180 121	2 192	1 475	6 308	3 803
Mujeres	222 431	1 241	14 235	429	191 964	2 314	1 474	6 587	4 187
Guanacaste	326 953	3 016	22 934	655	255 800	10 135	5 666	17 569	11 178
Hombres	161 988	1 662	11 839	364	125 951	5 074	2 859	8 623	5 616
Mujeres	164 965	1 354	11 095	291	129 849	5 061	2 807	8 946	5 562
Puntarenas	410 929	3 327	34 973	677	320 654	25 316	4 914	12 414	8 654
Hombres	205 959	1 920	18 239	364	159 371	12 912	2 476	6 223	4 454
Mujeres	204 970	1 407	16 734	313	161 283	12 404	2 438	6 191	4 200
Limón	386 862	18 142	33 202	876	287 983	27 462	4 275	6 830	8 092
Hombres	193 640	8 885	16 895	497	143 371	14 093	2 209	3 447	4 243
Mujeres	193 222	9 257	16 307	379	144 612	13 369	2 066	3 383	3 849

CUADRO 15

Costa Rica: Población total, población indígena y no indígena, según provincia y sexo

Provincia y sexo	Población total	Población indígena ^{1/}			No indígena
		Total	Pertenece a algún pueblo	No pertenece a ningún pueblo	
Costa Rica	4 301 712	104 143	78 073	26 070	4 197 569
Hombres	2 106 063	52 434	39 619	12 815	2 053 629
Mujeres	2 195 649	51 709	38 454	13 255	2 143 940
San José	1 404 242	20 188	10 649	9 539	1 384 054
Hombres	671 469	9 693	5 274	4 419	661 776
Mujeres	732 773	10 495	5 375	5 120	722 278
Alajuela	848 146	8 089	4 076	4 013	840 057
Hombres	420 888	4 261	2 218	2 043	416 627
Mujeres	427 258	3 828	1 858	1 970	423 430
Cartago	490 903	8 447	5 385	3 062	482 456
Hombres	240 873	4 209	2 680	1 529	236 664
Mujeres	250 030	4 238	2 705	1 533	245 792
Heredia	433 677	4 506	2 003	2 503	429 171
Hombres	211 246	2 192	996	1 196	209 054
Mujeres	222 431	2 314	1 007	1 307	220 117
Guanacaste	326 953	10 135	9 027	1 108	316 818
Hombres	161 988	5 074	4 515	559	156 914
Mujeres	164 965	5 061	4 512	549	159 904
Puntarenas	410 929	25 316	22 222	3 094	385 613
Hombres	205 959	12 912	11 316	1 596	193 047
Mujeres	204 970	12 404	10 906	1 498	192 566
Limón	386 862	27 462	24 711	2 751	359 400
Hombres	193 640	14 093	12 620	1 473	179 547
Mujeres	193 222	13 369	12 091	1 278	179 853

1/ Corresponde a las personas que se autoidentificaron como parte de esta étnia.

CUADRO 16

Costa Rica: Población indígena por pertenencia a un pueblo indígena, según provincia y sexo

Provincia y sexo	Población indígena total ^{1/}	Pueblo indígena									Ningún pueblo
		Bribi	Brunca o Boruca	Cabécar	Chorotega	Huetar	Maleku o Guatuso	Nögbe o Guaymí	Terire o Térraba	De otro país	
Costa Rica	104 143	18 198	5 555	16 985	11 442	3 461	1 780	9 543	2 665	8 444	26 070
Hombres	52 434	9 071	2 878	8 444	5 809	1 765	932	4 927	1 340	4 453	12 815
Mujeres	51 709	9 127	2 677	8 541	5 633	1 696	848	4 616	1 325	3 991	13 255
San José	20 188	1 317	915	669	1 132	2 347	253	998	293	2 725	9 539
Hombres	9 693	664	451	326	507	1 152	131	547	142	1 354	4 419
Mujeres	10 495	653	464	343	625	1 195	122	451	151	1 371	5 120
Alajuela	8 089	343	224	120	498	296	906	137	100	1 452	4 013
Hombres	4 261	183	126	71	266	165	478	72	55	802	2 043
Mujeres	3 828	160	98	49	232	131	428	65	45	650	1 970
Cartago	8 447	257	129	4 208	156	108	72	45	51	359	3 062
Hombres	4 209	143	73	2 067	83	61	30	28	22	173	1 529
Mujeres	4 238	114	56	2 141	73	47	42	17	29	186	1 533
Heredia	4 506	242	198	101	357	208	108	35	65	689	2 503
Hombres	2 192	112	95	36	193	104	47	21	31	357	1 196
Mujeres	2 314	130	103	65	164	104	61	14	34	332	1 307
Guanacaste	10 135	54	83	40	7 991	97	186	12	33	531	1 108
Hombres	5 074	24	48	21	3 970	50	103	8	16	275	559
Mujeres	5 061	30	35	19	4 021	47	83	4	17	256	549
Puntarenas	25 316	5 466	3 741	2 665	723	177	99	5 981	1 912	1 458	3 094
Hombres	12 912	2 660	1 943	1 324	419	103	59	3 038	965	805	1 596
Mujeres	12 404	2 806	1 798	1 341	304	74	40	2 943	947	653	1 498
Limón	27 462	10 519	265	9 182	585	228	156	2 335	211	1 230	2 751
Hombres	14 093	5 285	142	4 599	371	130	84	1 213	109	687	1 473
Mujeres	13 369	5 234	123	4 583	214	98	72	1 122	102	543	1 278

1/ Corresponde a las personas que se autoidentificaron como parte de esta étnia.



CUADRO 17

Costa Rica: Población de 5 años y más por uso de tecnologías de información y comunicación en los últimos 3 meses, según provincia y cantón

Provincia y cantón	Población de 5 años y más	Usó en los últimos 3 meses ^{1/}		
		Celular	Computadora	Internet
Costa Rica	3 962 995	2 855 235	1 928 900	1 797 932
San José	1 305 440	1 003 008	745 343	705 707
San José	267 970	209 272	158 172	150 487
Escazú	52 692	42 897	34 878	33 804
Desamparados	193 566	148 358	110 837	104 446
Puriscal	30 903	20 569	13 813	12 485
Tarrazú	14 823	10 044	6 143	5 466
Aserrí	53 468	38 195	25 496	23 366
Mora	24 508	17 798	12 497	11 764
Goicoechea	107 317	84 786	66 278	63 311
Santa Ana	45 631	37 073	29 758	28 991
Alajuelita	70 922	52 746	35 243	32 381
Vázquez de Coronado	56 671	45 662	36 556	34 895
Acosta	18 805	11 868	7 165	6 250
Tibás	60 768	48 639	38 230	36 592
Moravia	53 430	44 205	36 789	35 562
Montes de Oca	46 708	39 470	34 713	34 082
Turrubares	5 087	3 352	1 534	1 366
Dota	6 400	4 408	2 875	2 527
Curridabat	61 135	50 159	40 202	38 891
Pérez Zeledón	123 334	86 417	50 117	45 626
León Cortés Castro	11 302	7 090	4 047	3 415
Alajuela	779 201	546 439	350 795	321 668
Alajuela	235 232	175 090	123 461	114 995
San Ramón	74 535	53 525	35 415	32 444
Grecia	71 132	50 734	33 266	29 893
San Mateo	5 714	3 793	2 011	1 837
Atenas	23 803	17 176	11 692	10 814
Naranjo	39 541	27 318	17 181	15 329
Palmares	32 381	23 266	16 745	15 520
Poás	26 876	18 897	11 980	10 673
Orotina	18 684	13 733	7 641	7 253
San Carlos	148 060	101 667	60 373	55 360

continúa



Continuación Cuadro 17...

Provincia y cantón	Población de 5 años y más	Usó en los últimos 3 meses ^{1/}		
		Celular	Computadora	Internet
Zarcero	11 206	8 017	5 179	4 652
Valverde Vega	16 720	11 075	7 175	6 429
Upala	39 863	21 499	9 976	8 681
Los Chiles	21 397	11 574	4 856	4 330
Guatuso	14 057	9 075	3 844	3 458
Cartago	453 624	332 802	228 897	212 071
Cartago	137 432	102 801	74 911	69 422
Paraíso	53 315	38 900	24 468	22 609
La Unión	91 292	71 714	54 308	51 589
Jiménez	13 627	8 740	4 666	4 107
Turrialba	64 188	42 843	25 741	23 646
Alvarado	13 195	8 920	4 573	4 012
Oreamuno	41 973	30 542	20 286	18 571
El Guarco	38 602	28 342	19 944	18 115
Heredia	402 937	308 663	237 228	225 154
Heredia	115 388	92 327	75 600	72 491
Barva	37 956	29 383	23 407	22 163
Santo Domingo	37 674	29 959	23 880	22 862
Santa Bárbara	33 615	25 565	18 761	17 496
San Rafael	42 700	32 592	25 452	24 107
San Isidro	19 224	14 888	11 639	10 950
Belén	20 343	16 018	13 261	12 754
Flores	18 678	14 789	12 260	11 737
San Pablo	25 897	21 169	17 939	17 334
Sarapiquí	51 462	31 973	15 029	13 260
Guanacaste	298 954	195 508	114 076	105 337
Liberia	57 131	40 764	26 369	24 741
Nicoya	46 899	27 470	15 912	14 540
Santa Cruz	50 611	33 166	20 099	18 825
Bagaces	17 837	12 238	6 211	5 720
Carrillo	33 754	21 409	12 510	11 371
Cañas	23 836	16 892	8 872	8 266
Abangares	16 570	10 610	5 499	4 964
Tilarán	18 152	12 723	7 865	7 314
Nandayure	10 270	6 478	3 293	2 989
La Cruz	17 220	9 720	4 928	4 386
Hojancha	6 674	4 038	2 518	2 221

continúa



Continuación Cuadro 17...

Provincia y cantón	Población de 5 años y más	Usó en los últimos 3 meses ^{1/}		
		Celular	Computadora	Internet
Puntarenas	373 843	245 397	131 885	120 565
Puntarenas	105 057	66 786	39 672	36 171
Esparza	26 324	19 285	12 136	11 253
Buenos Aires	40 684	23 778	10 618	9 223
Montes de Oro	11 954	8 427	4 866	4 491
Osa	26 868	17 657	8 305	7 656
Aguirre	24 423	17 593	9 279	8 744
Golfito	35 653	22 760	11 482	10 690
Coto Brus	34 844	21 878	10 926	9 574
Parríta	14 711	10 621	4 911	4 439
Corredores	37 919	24 447	12 699	11 663
Garabito	15 406	12 165	6 991	6 661
Limón	348 996	223 418	120 676	107 430
Limón	85 017	56 477	34 865	32 273
Pococí	114 319	75 008	41 653	36 494
Siquirres	51 437	34 010	16 207	14 561
Talamanca	27 064	13 199	7 765	6 665
Matina	33 842	20 631	8 552	7 277
Guácimo	37 317	24 093	11 634	10 160

1/ Una misma persona puede quedar contabilizada en las diferentes categorías presentadas.



CUADRO 18

Costa Rica: Población total por condición de aseguramiento y tipo de seguro social, según provincia y cantón

Provincia y cantón	Población total	Tipo de seguro social							No tiene seguro social de la CCSS
		Asalariado(a)	Cuenta propia, voluntario o convenio	Régimen no contributivo (recibe pensión)	Pensionado(a) (CCSS, Magisterio y otro)	Familiar	Por el Estado	Otro	
Costa Rica	4 301 712	975 266	389 171	53 103	195 664	1 711 813	319 586	33 309	623 800
San José	1 404 242	354 752	138 079	15 718	79 472	539 144	79 376	11 743	185 958
San José	288 054	78 721	23 794	3 142	21 286	101 683	16 221	2 281	40 926
Escazú	56 509	15 446	6 250	460	3 255	20 426	1 428	1 200	8 044
Desamparados	208 411	54 656	16 473	2 092	10 208	80 631	12 878	1 168	30 305
Puriscal	33 004	6 736	3 331	785	1 261	13 658	3 522	288	3 423
Tarrazú	16 280	2 104	2 891	218	475	7 612	626	72	2 282
Aserrí	57 892	14 090	4 669	666	2 260	23 480	4 417	316	7 994
Mora	26 294	6 461	2 599	362	1 031	10 746	1 859	323	2 913
Goicoechea	115 084	32 656	9 268	1 162	7 863	41 962	7 544	742	13 887
Santa Ana	49 123	13 711	5 086	390	2 275	17 745	2 454	808	6 654
Alajuelita	77 603	19 178	5 677	815	3 004	29 019	6 704	420	12 786
Vázquez de Coronado	60 486	17 312	5 389	558	3 173	23 575	3 452	366	6 661
Acosta	20 209	3 581	2 424	477	659	8 717	2 279	210	1 862
Tibás	64 842	18 658	5 706	736	5 898	22 980	2 918	434	7 512
Moravia	56 919	16 434	5 584	405	4 035	21 456	2 402	514	6 089
Montes de Oca	49 132	15 458	5 246	401	4 186	16 881	1 393	568	4 999
Turrubares	5 512	694	635	129	186	2 039	767	63	999
Dota	6 948	848	1 267	123	251	3 194	167	49	1 049
Curridabat	65 206	18 536	6 100	651	4 240	24 396	1 802	818	8 663
Pérez Zeledón	134 534	18 156	23 318	1 946	3 644	63 109	6 099	941	17 321
León Cortés Castro	12 200	1 316	2 372	200	282	5 835	444	162	1 589
Alajuela	848 146	177 616	79 277	9 956	33 030	347 242	52 332	7 588	141 105
Alajuela	254 886	69 127	19 431	2 380	12 705	103 714	11 333	1 931	34 265
San Ramón	80 566	14 427	8 061	1 264	3 544	31 983	7 826	1 071	12 390
Grecia	76 898	17 070	6 973	997	3 417	32 529	4 076	729	11 107

continúa



Continuación Cuadro 18...

Provincia y cantón	Población total	Tipo de seguro social							No tiene seguro social de la CCSS
		Asalariado(a)	Cuenta propia, voluntario o convenio	Régimen no contributivo (recibe pensión)	Pensionado(a) (CCSS, Magisterio y otro)	Familiar	Por el Estado	Otro	
San Mateo	6 136	896	829	142	338	2 443	466	47	975
Atenas	25 460	5 522	2 994	386	1 415	10 933	1 147	326	2 737
Naranjo	42 713	8 390	4 104	706	1 556	18 156	2 246	567	6 988
Palmares	34 716	7 027	3 238	723	1 724	13 745	3 143	492	4 624
Poás	29 199	6 814	2 258	390	1 157	12 476	1 680	237	4 187
Orotina	20 341	4 032	1 746	312	1 122	7 883	1 928	186	3 132
San Carlos	163 745	30 799	16 568	1 402	3 844	69 029	8 997	1 108	31 998
Zarcelero	12 205	1 590	2 214	157	270	5 380	369	125	2 100
Valverde Vega	18 085	3 055	2 115	278	806	6 727	1 968	160	2 976
Upala	43 953	4 785	4 132	466	597	17 594	2 628	322	13 429
Los Chiles	23 735	2 585	2 417	139	286	8 746	2 673	160	6 729
Guatuzo	15 508	1 497	2 197	214	249	5 904	1 852	127	3 468
Cartago	490 903	112 044	47 431	6 346	23 036	208 877	22 796	2 976	67 397
Cartago	147 898	35 061	14 741	1 729	7 608	62 826	4 515	826	20 592
Paraíso	57 743	12 893	5 834	748	2 431	25 752	2 021	290	7 774
La Unión	99 399	27 533	8 182	836	4 593	40 392	3 204	608	14 051
Jiménez	14 669	2 987	1 145	216	796	6 706	1 122	83	1 614
Turrialba	69 616	12 707	5 640	1 529	3 968	27 933	8 459	629	8 751
Alvarado	14 312	1 990	2 435	218	470	6 660	410	77	2 052
Oreamuno	45 473	9 421	4 916	605	1 676	19 963	1 527	248	7 117
El Guarco	41 793	9 452	4 538	465	1 494	18 645	1 538	215	5 446
Heredia	433 677	122 322	36 098	3 814	23 407	175 815	19 005	3 054	50 162
Heredia	123 616	38 698	9 859	934	7 782	48 554	3 983	865	12 941
Barva	40 660	11 431	3 522	325	2 169	16 835	2 232	249	3 897
Santo Domingo	40 072	11 626	3 655	406	2 983	15 424	1 939	313	3 726
Santa Bárbara	36 243	9 491	3 010	357	1 645	15 806	1 565	223	4 146
San Rafael	45 965	12 555	4 095	395	2 408	18 893	1 683	295	5 641
San Isidro	20 633	5 793	1 987	212	1 041	8 563	568	150	2 319
Belén	21 633	6 788	1 894	184	1 288	8 332	648	266	2 233
Flores	20 037	6 138	1 750	242	1 101	8 075	815	107	1 809
San Pablo	27 671	8 736	2 225	241	1 770	10 571	1 492	214	2 422
Sarapiquí	57 147	11 066	4 101	518	1 220	24 762	4 080	372	11 028

continúa



Continuación Cuadro 18...

Provincia y cantón	Población total	Tipo de seguro social							No tiene seguro social de la CCSS
		Asalariado(a)	Cuenta propia, voluntario o convenio	Régimen no contributivo (recibe pensión)	Pensionado(a) (CCSS, Magisterio y otro)	Familiar	Por el Estado	Otro	
Guanacaste	326 953	59 052	26 539	7 061	12 556	120 258	38 178	2 814	60 495
Liberia	62 987	14 052	4 281	817	2 398	22 913	6 178	450	11 898
Nicoya	50 825	7 724	4 328	1 453	2 053	17 396	10 299	341	7 231
Santa Cruz	55 104	10 305	4 919	1 747	2 557	19 135	3 593	601	12 247
Bagaces	19 536	3 296	1 527	353	656	7 875	2 530	131	3 168
Carrillo	37 122	7 340	2 733	681	1 668	13 739	3 193	477	7 291
Cañas	26 201	5 774	1 926	462	1 036	11 805	781	236	4 181
Abangares	18 039	3 000	1 398	290	700	6 713	2 373	106	3 459
Tilarán	19 640	3 109	2 560	421	632	8 579	1 451	198	2 690
Nandayure	11 121	1 531	932	330	352	3 936	2 295	89	1 656
La Cruz	19 181	2 097	1 360	169	289	6 000	3 382	127	5 757
Hojancha	7 197	824	575	338	215	2 167	2 103	58	917
Puntarenas	410 929	68 363	37 144	6 026	12 364	154 405	66 971	2 686	62 970
Puntarenas	115 019	20 458	9 152	1 867	4 972	43 741	17 783	740	16 306
Esparza	28 644	5 772	2 275	474	1 481	11 806	2 641	183	4 012
Buenos Aires	45 244	5 752	3 153	493	592	14 488	15 902	206	4 658
Montes de Oro	12 950	2 532	1 110	280	710	5 250	1 757	64	1 247
Osa	29 433	4 152	3 022	644	742	9 957	6 214	243	4 459
Aguirre	26 861	6 011	2 513	296	686	10 949	1 761	226	4 419
Golfito	39 150	6 096	3 887	596	822	15 237	2 996	244	9 272
Coto Brus	38 453	4 081	5 242	554	717	15 239	6 895	267	5 458
Parrita	16 115	3 386	1 421	234	528	6 618	1 410	115	2 403
Corredores	41 831	6 547	3 692	503	799	15 000	8 510	213	6 567
Garabito	17 229	3 576	1 677	85	315	6 120	1 102	185	4 169
Limón	386 862	81 117	24 603	4 182	11 799	166 072	40 928	2 448	55 713
Limón	94 415	20 305	5 755	980	3 733	40 311	8 229	574	14 528
Pococí	125 962	25 702	9 059	1 385	3 913	55 280	9 628	757	20 238
Siquirres	56 786	13 531	3 043	767	1 704	25 819	5 806	238	5 878
Talamanca	30 712	3 429	1 993	223	361	9 203	9 927	170	5 406
Matina	37 721	9 469	2 009	400	838	17 055	3 185	214	4 551
Guácimo	41 266	8 681	2 744	427	1 250	18 404	4 153	495	5 112



CUADRO 19

Costa Rica: Total de hogares por condición de jefatura del hogar, según provincia y cantón

Provincia y cantón	Total de hogares	Condición de jefatura		
		Jefatura compartida	Jefatura masculina	Jefatura femenina
Costa Rica	1 236 981	90 161	787 157	359 663
San José	409 280	30 647	241 886	136 747
San José	84 066	5 719	46 183	32 164
Escazú	16 839	1 457	10 178	5 204
Desamparados	58 608	4 025	35 156	19 427
Puriscal	9 891	683	6 491	2 717
Tarrazú	4 632	601	3 006	1 025
Aserrí	16 348	951	10 599	4 798
Mora	7 873	789	4 942	2 142
Goicoechea	33 351	2 411	18 897	12 043
Santa Ana	14 467	1 458	8 921	4 088
Alajuelita	20 471	1 177	12 058	7 236
Vázquez de Coronado	17 381	1 399	10 742	5 240
Acosta	5 939	290	4 109	1 540
Tibás	19 563	1 482	10 490	7 591
Moravia	17 148	1 421	10 128	5 599
Montes de Oca	17 188	1 644	8 919	6 625
Turrubares	1 705	186	1 122	397
Dota	1 988	121	1 401	466
Curridabat	19 510	1 638	11 299	6 573
Pérez Zeledón	38 881	3 000	24 747	11 134
León Cortés Castro	3 431	195	2 498	738
Alajuela	241 665	18 463	161 777	61 425
Alajuela	73 368	5 534	47 724	20 110
San Ramón	23 747	1 954	15 289	6 504
Grecia	22 221	1 539	15 480	5 202
San Mateo	1 857	160	1 308	389
Atenas	7 631	643	5 287	1 701
Naranjo	11 958	854	7 996	3 108
Palmares	9 800	920	6 253	2 627
Poás	8 078	747	5 518	1 813

continúa



Continuación Cuadro 19...

Provincia y cantón	Total de hogares	Condición de jefatura		
		Jefatura compartida	Jefatura masculina	Jefatura femenina
Orotina	6 121	306	4 138	1 677
San Carlos	45 958	3 452	31 423	11 083
Zarcelero	3 417	212	2 498	707
Valverde Vega	5 129	402	3 389	1 338
Upala	11 692	896	7 976	2 820
Los Chiles	6 191	489	4 333	1 369
Guatuso	4 497	355	3 165	977
Cartago	133 621	9 570	88 171	35 880
Cartago	39 773	2 513	26 172	11 088
Paraíso	15 076	721	10 510	3 845
La Unión	27 573	2 272	16 944	8 357
Jiménez	4 193	414	2 747	1 032
Turrialba	20 790	1 706	13 701	5 383
Alvarado	3 719	321	2 689	709
Oreamuno	11 509	824	7 762	2 923
El Guarco	10 988	799	7 646	2 543
Heredia	125 647	11 599	77 911	36 137
Heredia	36 339	3 309	20 843	12 187
Barva	11 553	1 086	7 412	3 055
Santo Domingo	11 795	1 183	7 177	3 435
Santa Bárbara	10 289	813	7 041	2 435
San Rafael	13 237	1 347	8 060	3 830
San Isidro	5 961	705	3 658	1 598
Belén	6 243	648	3 905	1 690
Flores	5 876	650	3 634	1 592
San Pablo	8 196	911	4 774	2 511
Sarapiquí	16 158	947	11 407	3 804
Guanacaste	94 198	6 167	60 785	27 246
Liberia	16 980	1 258	10 249	5 473
Nicoya	15 160	893	9 693	4 574
Santa Cruz	16 929	825	10 851	5 253
Bagaces	5 673	312	3 867	1 494
Carrillo	10 345	599	6 814	2 932
Cañas	7 372	436	4 864	2 072
Abangares	5 393	359	3 633	1 401

continúa



Continuación Cuadro 19...

Provincia y cantón	Total de hogares	Condición de jefatura		
		Jefatura compartida	Jefatura masculina	Jefatura femenina
Tilarán	6 093	576	4 041	1 476
Nandayure	3 335	372	2 195	768
La Cruz	4 877	349	3 208	1 320
Hojancha	2 041	188	1 370	483
Puntarenas	121 126	7 788	81 089	32 249
Puntarenas	33 755	1 611	22 270	9 874
Esparza	8 526	690	5 622	2 214
Buenos Aires	12 371	824	8 494	3 053
Montes de Oro	3 989	330	2 688	971
Osa	9 045	770	5 950	2 325
Aguirre	8 235	657	5 638	1 940
Golfito	11 807	783	7 802	3 222
Coto Brus	11 032	851	7 523	2 658
Parrita	4 924	290	3 427	1 207
Corredores	12 068	739	7 988	3 341
Garabito	5 374	243	3 687	1 444
Limón	111 444	5 927	75 538	29 979
Limón	27 049	1 193	17 185	8 671
Pococí	36 887	2 286	25 071	9 530
Siquirres	16 556	1 084	11 431	4 041
Talamanca	8 229	422	5 673	2 134
Matina	10 675	292	8 005	2 378
Guácimo	12 048	650	8 173	3 225



CUADRO 20

Costa Rica: Total de hogares y hogares con o sin miembros en el extranjero, según provincia y zona

Provincia y zona	Total de hogares	Hogares	
		Con miembros en el extranjero ^{1/}	Sin miembros en el extranjero
Costa Rica	1 236 981	43 240	1 193 741
Urbano	905 727	33 408	872 319
Rural	331 254	9 832	321 422
San José	409 280	20 118	389 162
Urbano	355 010	17 268	337 742
Rural	54 270	2 850	51 420
Alajuela	241 665	7 237	234 428
Urbano	149 938	4 922	145 016
Rural	91 727	2 315	89 412
Cartago	133 621	3 080	130 541
Urbano	110 341	2 704	107 637
Rural	23 280	376	22 904
Heredia	125 647	4 145	121 502
Urbano	108 461	3 643	104 818
Rural	17 186	502	16 684
Guanacaste	94 198	2 229	91 969
Urbano	51 379	1 266	50 113
Rural	42 819	963	41 856
Puntarenas	121 126	3 560	117 566
Urbano	66 625	1 678	64 947
Rural	54 501	1 882	52 619
Limón	111 444	2 871	108 573
Urbano	63 973	1 927	62 046
Rural	47 471	944	46 527

1/ Contabiliza a los hogares que declararon tener algún miembro viviendo en otro país.

CUADRO 2.1

Costa Rica: Total de hogares y hogares que recibieron y enviaron dinero o bienes desde y hacia el extranjero, según provincia y zona

Provincia y zona	Total de hogares	Hogares		
		Recibieron y enviaron dinero o bienes ^{1/}	Recibieron dinero o bienes ^{2/}	Enviaron dinero o bienes ^{3/}
Costa Rica	1 236 981	9 494	42 224	48 801
Urbano	905 727	7 835	33 067	39 708
Rural	331 254	1 659	9 157	9 093
San José	409 280	4 389	19 318	22 278
Urbano	355 010	4 062	16 621	21 268
Rural	54 270	327	2 697	1 010
Alajuela	241 665	1 547	6 715	8 817
Urbano	149 938	1 076	4 785	5 542
Rural	91 727	471	1 930	3 275
Cartago	133 621	689	3 081	3 066
Urbano	110 341	616	2 701	2 690
Rural	23 280	73	380	376
Heredia	125 647	1 120	4 319	5 910
Urbano	108 461	1 022	3 940	5 026
Rural	17 186	98	379	884
Guanacaste	94 198	477	1 924	2 376
Urbano	51 379	272	1 031	1 406
Rural	42 819	205	893	970
Puntarenas	121 126	677	3 877	3 032
Urbano	66 625	402	1 949	1 924
Rural	54 501	275	1 928	1 108
Limón	111 444	595	2 990	3 322
Urbano	63 973	385	2 040	1 852
Rural	47 471	210	950	1 470

1/ Hogares que recibieron y enviaron dinero o bienes desde y hacia el extranjero en el último año.

2/ Hogares que únicamente recibieron dinero o bienes desde el extranjero en el último año.

3/ Hogares que únicamente enviaron dinero o bienes hacia el extranjero en el último año.

CUADRO 22

Costa Rica: Viviendas individuales ocupadas por tipo de vivienda individual, según zona y servicios básicos de la vivienda

Zona y servicios básicos de la vivienda	Total de viviendas individuales ocupadas	Tipo de vivienda individual								
		Casa independiente	Casa independiente en condominio	Edificio de apartamentos	Edificio de apartamentos en condominio	Vivienda tradicional indígena	Cuarto en cuartería	Tugurio	Otro	
Costa Rica	1 211 964	1 125 522	18 969	43 298	7 581	1 198	4 614	8 145	2 637	
Procedencia del agua										
Acueducto	1 127 991	1 045 014	18 969	42 878	7 581	189	4 393	6 597	2 370	
Pozo	47 927	46 436	-	420	-	74	181	661	155	
Río o quebrada	29 063	27 700	-	-	-	906	27	367	63	
Otra fuente	6 983	6 372	-	-	-	29	13	520	49	
Tenencia de servicio sanitario										
Alcantarillado sanitario o tanque séptico	1 158 902	1 077 987	18 969	43 298	7 581	108	4 278	4 241	2 440	
Con salida directa a acequia, zanja, río o estero	11 294	9 780	-	-	-	4	196	1 288	26	
De hueco, pozo negro o letrina	36 325	33 128	-	-	-	982	84	2 029	102	
No tienen servicio sanitario	5 443	4 627	-	-	-	104	56	587	69	
Tenencia de electricidad										
ICE, CNFL, ESPH, JASEC o cooperativa	1 194 999	1 110 748	18 969	43 298	7 581	192	4 601	7 050	2 560	
Panel solar	1 772	1 696	-	-	-	76	-	-	-	
Otra fuente	1 660	1 478	-	-	-	9	3	150	20	
No hay luz eléctrica	13 533	11 600	-	-	-	921	10	945	57	
Sistema de eliminación de residuos sólidos										
Camión recolector	1 010 256	928 626	18 893	43 298	7 581	29	4 356	5 298	2 175	
La botan	66 275	64 419	-	-	-	685	58	1 002	111	
La queman	124 405	121 769	-	-	-	458	155	1 734	289	
Otro	11 028	10 708	76	-	-	26	45	111	62	
Equipamiento de la vivienda ^{1/}										
Radio o equipo de sonido	951 946	888 657	16 853	30 936	6 087	646	2 400	4 705	1 662	
Línea telefónica fija	700 977	663 300	15 590	14 773	4 945	35	277	937	1 120	
Línea de teléfono celular	1 056 932	978 376	18 566	41 067	7 278	182	3 516	5 821	2 126	
Pantalla de TV (plasma, LCD o LED)	249 647	219 739	12 835	11 917	4 171	12	271	302	400	

continúa



Continuación Cuadro 22...

Zona y servicios básicos de la vivienda	Total de viviendas individuales ocupadas	Tipo de vivienda individual							
		Casa independiente	Casa independiente en condominio	Edificio de apartamentos	Edificio de apartamentos en condominio	Vivienda tradicional indígena	Cuarto en cuartería	Tugurio	Otro
Televisor convencional	1 088 004	1 018 939	14 852	36 932	5 595	139	3 443	6 014	2 090
Televisión por cable o satélite	555 843	498 741	17 165	30 613	6 403	15	1 197	793	916
Sistema de agua caliente para toda la casa	144 413	117 937	13 279	8 571	4 402	-	-	-	224
Tanque de almacenamiento de agua	159 954	143 800	6 280	6 181	2 584	40	269	407	393
Computadora de escritorio	396 941	367 867	10 782	13 640	3 390	8	176	456	622
Computadora portátil	328 509	287 739	14 593	19 746	5 463	19	239	156	554
Internet	406 015	361 634	16 198	21 100	5 929	7	215	235	697
Carro (no de trabajo)	458 339	420 337	15 571	16 214	4 954	10	154	341	758
Moto (no de trabajo)	136 030	129 831	1 724	3 288	546	9	87	296	249
Separación de los residuos sólidos^{1/}									
Plástico, vidrio y aluminio	506 784	471 062	11 647	15 852	4 154	260	1 036	1 790	983
Papel	434 324	402 247	10 656	14 229	3 655	197	976	1 542	822
Restos de comida	478 158	453 351	6 801	11 420	2 522	280	979	1 873	932
Urbano	886 627	807 218	18 647	41 477	7 404	45	4 075	5 940	1 821
Procedencia del agua									
Acueducto	872 457	794 061	18 647	41 220	7 404	34	4 012	5 325	1 754
Pozo	10 328	9 804	-	257	-	4	35	197	31
Río o quebrada	1 800	1 715	-	-	-	-	16	60	9
Otra fuente	2 042	1 638	-	-	-	7	12	358	27
Tenencia de servicio sanitario									
Alcantarillado sanitario o tanque séptico	866 826	790 306	18 647	41 477	7 404	27	3 789	3 440	1 736
Con salida directa a acequia, zanja, río o estero	10 428	8 946	-	-	-	-	194	1 264	24
De hueco, pozo negro o letrina	7 188	6 180	-	-	-	8	42	930	28
No tienen servicio sanitario	2 185	1 786	-	-	-	10	50	306	33
Tenencia de electricidad									
ICE, CNFL, ESPH, JASEC o cooperativa	884 396	805 472	18 647	41 477	7 404	33	4 065	5 508	1 790
Panel solar	51	51	-	-	-	-	-	-	-
Otra fuente	605	483	-	-	-	3	2	106	11
No hay luz eléctrica	1 575	1 212	-	-	-	9	8	326	20

continúa



Continuación Cuadro 22...

Zona y servicios básicos de la vivienda	Total de viviendas individuales ocupadas	Tipo de vivienda individual							
		Casa independiente	Casa independiente en condominio	Edificio de apartamentos	Edificio de apartamentos en condominio	Vivienda tradicional indígena	Cuarto en cuartería	Tugurio	Otro
Sistema de eliminación de residuos sólidos									
Camión recolector	853 121	775 190	18 578	41 477	7 404	18	3 976	4 762	1 716
La botan	8 702	8 180	-	-	-	12	9	481	20
La queman	21 095	20 301	-	-	-	11	67	651	65
Otro	3 709	3 547	69	-	-	4	23	46	20
Equipamiento de la vivienda^{1/}									
Radio o equipo de sonido	720 123	660 654	16 606	29 834	5 944	24	2 192	3 707	1 162
Línea telefónica fija	559 720	523 272	15 391	14 340	4 802	5	251	807	852
Línea de teléfono celular	800 173	725 961	18 267	39 448	7 106	21	3 209	4 657	1 504
Pantalla de TV (plasma, LCD o LED)	217 459	188 277	12 697	11 611	4 031	1	252	280	310
Televisor convencional	810 323	745 273	14 620	35 476	5 457	28	3 153	4 849	1 467
Televisión por cable o satélite	499 842	444 331	16 933	29 717	6 242	5	1 131	733	750
Sistema de agua caliente para toda la casa	127 647	101 702	13 092	8 334	4 340	-	-	-	179
Tanque de almacenamiento de agua	112 471	97 194	6 179	5 827	2 537	6	207	285	236
Computadora de escritorio	340 878	312 552	10 663	13 282	3 280	1	167	438	495
Computadora portátil	281 451	241 836	14 404	19 116	5 311	5	232	128	419
Internet	359 524	316 316	15 988	20 473	5 772	1	199	212	563
Carro (no de trabajo)	366 410	329 720	15 355	15 601	4 805	4	138	257	530
Moto (no de trabajo)	83 247	77 576	1 669	3 051	530	1	73	200	147
Separación de los residuos sólidos^{1/}									
Plástico, vidrio y aluminio	359 504	326 201	11 463	15 115	3 993	12	910	1 180	630
Papel	313 408	283 344	10 496	13 571	3 507	10	861	1 067	552
Restos de comida	298 738	276 623	6 630	10 641	2 376	16	806	1 115	531
Rural	325 337	318 304	322	1 821	177	1 153	539	2 205	816
Procedencia del agua									
Acueducto	255 534	250 953	322	1 658	177	155	381	1 272	616
Pozo	37 599	36 632	-	163	-	70	146	464	124
Río o quebrada	27 263	25 985	-	-	-	906	11	307	54
Otra fuente	4 941	4 734	-	-	-	22	1	162	22

continúa



Continuación Cuadro 22...

Zona y servicios básicos de la vivienda	Total de viviendas individuales ocupadas	Tipo de vivienda individual							
		Casa independiente	Casa independiente en condominio	Edificio de apartamentos	Edificio de apartamentos en condominio	Vivienda tradicional indígena	Cuarto en cuartería	Tugurio	Otro
Tenencia de servicio sanitario									
Alcantarillado sanitario o tanque séptico	292 076	287 681	322	1 821	177	81	489	801	704
Con salida directa a acequia, zanja, río o estero	866	834	-	-	-	4	2	24	2
De hueco, pozo negro o letrina	29 137	26 948	-	-	-	974	42	1 099	74
No tienen servicio sanitario	3 258	2 841	-	-	-	94	6	281	36
Tenencia de electricidad									
ICE, CNFL, ESPH, JASEC o cooperativa	310 603	305 276	322	1 821	177	159	536	1 542	770
Panel solar	1 721	1 645	-	-	-	76	-	-	-
Otra fuente	1 055	995	-	-	-	6	1	44	9
No hay luz eléctrica	11 958	10 388	-	-	-	912	2	619	37
Sistema de eliminación de residuos sólidos									
Camión recolector	157 135	153 436	315	1 821	177	11	380	536	459
La botan	57 573	56 239	-	-	-	673	49	521	91
La queman	103 310	101 468	-	-	-	447	88	1 083	224
Otro	7 319	7 161	7	-	-	22	22	65	42
Equipamiento de la vivienda^{1/}									
Radio o equipo de sonido	231 823	228 003	247	1 102	143	622	208	998	500
Línea telefónica fija	141 257	140 028	199	433	143	30	26	130	268
Línea de teléfono celular	256 759	252 415	299	1 619	172	161	307	1 164	622
Pantalla de TV (plasma, LCD o LED)	32 188	31 462	138	306	140	11	19	22	90
Televisor convencional	277 681	273 666	232	1 456	138	111	290	1 165	623
Televisión por cable o satélite	56 001	54 410	232	896	161	10	66	60	166
Sistema de agua caliente para toda la casa	16 766	16 235	187	237	62	-	-	-	45
Tanque de almacenamiento de agua	47 483	46 606	101	354	47	34	62	122	157
Computadora de escritorio	56 063	55 315	119	358	110	7	9	18	127
Computadora portátil	47 058	45 903	189	630	152	14	7	28	135

continúa



Continuación Cuadro 22...

Zona y servicios básicos de la vivienda	Total de viviendas individuales ocupadas	Tipo de vivienda individual								
		Casa independiente	Casa independiente en condominio	Edificio de apartamentos	Edificio de apartamentos en condominio	Vivienda tradicional indígena	Cuarto en cuartería	Tugurio	Otro	
Internet	46 491	45 318	210	627	157	6	16	23	134	
Carro (no de trabajo)	91 929	90 617	216	613	149	6	16	84	228	
Moto (no de trabajo)	52 783	52 255	55	237	16	8	14	96	102	
Separación de los residuos sólidos^{1/}										
Plástico, vidrio y aluminio	147 280	144 861	184	737	161	248	126	610	353	
Papel	120 916	118 903	160	658	148	187	115	475	270	
Restos de comida	179 420	176 728	171	779	146	264	173	758	401	

1/ Una misma vivienda puede quedar contabilizada en las diferentes categorías presentadas.



CUADRO 23

Costa Rica: Viviendas individuales ocupadas por tenencia de la vivienda, según provincia y tipo de vivienda individual

Provincia y tipo de vivienda individual	Total de viviendas individuales ocupadas	Tenencia de la vivienda						
		Propia totalmente pagada	Propia pagando a plazos	Alquilada	Prestada por motivo de trabajo	Prestada por otro motivo	En precario	Otra Situación
Costa Rica	1 211 964	713 337	134 271	244 474	38 005	57 449	16 019	8 409
Casa independiente	1 125 522	697 364	123 492	193 528	36 205	55 101	12 027	7 805
Casa independiente en condominio	18 969	6 077	7 834	4 629	183	196	-	50
Edificio de apartamentos	43 298	4 254	1 256	36 282	510	883	-	113
Edificio de apartamentos en condominio	7 581	2 055	1 490	3 848	67	105	-	16
Vivienda tradicional indígena	1 198	1 044	-	-	32	51	-	71
Cuarto en cuartería	4 614	159	-	4 455	-	-	-	-
Tugurio	8 145	1 723	68	801	542	818	3 936	257
Otro	2 637	661	131	931	466	295	56	97
San José	400 961	224 536	46 248	99 799	4 927	14 521	8 577	2 353
Casa independiente	355 703	215 262	39 833	73 946	4 488	13 658	6 377	2 139
Casa independiente en condominio	12 216	4 362	4 559	3 080	49	135	-	31
Edificio de apartamentos	20 559	2 377	662	16 938	109	408	-	65
Edificio de apartamentos en condominio	6 013	1 848	1 142	2 905	20	89	-	9
Vivienda tradicional indígena	-	-	-	-	-	-	-	-
Cuarto en cuartería	2 415	66	-	2 349	-	-	-	-
Tugurio	3 259	439	15	276	136	147	2 162	84
Otro	796	182	37	305	125	84	38	25
Alajuela	236 927	136 347	28 538	47 429	9 828	12 027	1 430	1 328
Casa independiente	224 773	135 044	27 716	38 649	9 484	11 582	1 057	1 241
Casa independiente en condominio	889	250	437	186	8	4	-	4
Edificio de apartamentos	8 236	577	181	7 218	92	156	-	12
Edificio de apartamentos en condominio	524	60	179	279	1	3	-	2
Vivienda tradicional indígena	-	-	-	-	-	-	-	-
Cuarto en cuartería	694	16	-	678	-	-	-	-
Tugurio	1 325	292	14	250	151	199	370	49
Otro	486	108	11	169	92	83	3	20

continúa



Continuación Cuadro 23...

Provincia y tipo de vivienda individual	Total de viviendas individuales ocupadas	Tenencia de la vivienda						
		Propia totalmente pagada	Propia pagando a plazos	Alquilada	Prestada por motivo de trabajo	Prestada por otro motivo	En precario	Otra Situación
Cartago	130 464	81 899	19 340	19 050	2 369	5 363	1 445	998
Casa independiente	125 336	81 018	18 446	16 319	2 285	5 213	1 115	940
Casa independiente en condominio	1 114	219	736	145	6	5	-	3
Edificio de apartamentos	2 543	214	105	2 164	11	42	-	7
Edificio de apartamentos en condominio	145	28	43	71	2	1	-	-
Vivienda tradicional indígena	273	231	-	-	2	10	-	30
Cuarto en cuartería	257	8	-	249	-	-	-	-
Tugurio	639	142	1	48	33	70	329	16
Otro	157	39	9	54	30	22	1	2
Heredia	122 410	67 180	18 563	27 156	3 345	4 503	1 089	574
Casa independiente	110 881	65 361	16 261	20 530	3 160	4 269	763	537
Casa independiente en condominio	3 999	1 055	2 008	868	26	35	-	7
Edificio de apartamentos	5 624	463	163	4 857	49	82	-	10
Edificio de apartamentos en condominio	470	59	108	291	4	8	-	-
Vivienda tradicional indígena	-	-	-	-	-	-	-	-
Cuarto en cuartería	490	34	-	456	-	-	-	-
Tugurio	726	157	11	88	61	76	325	8
Otro	220	51	12	66	45	33	1	12
Guanacaste	92 584	61 901	6 804	13 593	3 410	5 281	714	881
Casa independiente	89 198	61 275	6 687	11 669	3 171	5 084	496	816
Casa independiente en condominio	303	91	44	137	25	5	-	1
Edificio de apartamentos	1 597	138	39	1 277	87	51	-	5
Edificio de apartamentos en condominio	342	45	7	248	33	4	-	5
Vivienda tradicional indígena	13	10	-	-	-	2	-	1
Cuarto en cuartería	117	7	-	110	-	-	-	-
Tugurio	747	252	9	66	49	111	216	44
Otro	267	83	18	86	45	24	2	9
Puntarenas	119 302	73 781	8 292	18 290	6 901	8 999	1 563	1 476
Casa independiente	114 719	72 916	8 129	15 844	6 587	8 721	1 117	1 405
Casa independiente en condominio	389	86	49	192	47	11	-	4
Edificio de apartamentos	2 260	229	68	1 782	98	76	-	7
Edificio de apartamentos en condominio	84	15	11	51	7	-	-	-

continúa



Continuación Cuadro 23...

Provincia y tipo de vivienda individual	Total de viviendas individuales ocupadas	Tenencia de la vivienda						
		Propia totalmente pagada	Propia pagando a plazos	Alquilada	Prestada por motivo de trabajo	Prestada por otro motivo	En precario	Otra Situación
Vivienda tradicional indígena	205	153	-	-	17	28	-	7
Cuarto en cuartería	245	14	-	231	-	-	-	-
Tugurio	991	262	8	47	65	134	441	34
Otro	409	106	27	143	80	29	5	19
Limón	109 316	67 693	6 486	19 157	7 225	6 755	1 201	799
Casa independiente	104 912	66 488	6 420	16 571	7 030	6 574	1 102	727
Casa independiente en condominio	59	14	1	21	22	1	-	-
Edificio de apartamentos	2 479	256	38	2 046	64	68	-	7
Edificio de apartamentos en condominio	3	-	-	3	-	-	-	-
Vivienda tradicional indígena	707	650	-	-	13	11	-	33
Cuarto en cuartería	396	14	-	382	-	-	-	-
Tugurio	458	179	10	26	47	81	93	22
Otro	302	92	17	108	49	20	6	10



CUADRO 24

Costa Rica: Viviendas individuales ocupadas por estado de la vivienda, según provincia y cantón

Provincia y cantón	Total de viviendas individuales ocupadas	Estado de la vivienda		
		Malo	Regular	Bueno
Costa Rica	1 211 964	98 965	341 212	771 787
San José	400 961	26 425	104 315	270 221
San José	81 903	6 146	23 835	51 922
Escazú	16 565	804	3 445	12 316
Desamparados	57 355	3 579	15 915	37 861
Puriscal	9 787	739	2 736	6 312
Tarrazú	4 551	275	1 261	3 015
Aserrí	16 120	1 365	4 682	10 073
Mora	7 782	481	1 949	5 352
Goicoechea	32 520	1 964	8 435	22 121
Santa Ana	14 235	551	2 744	10 940
Alajuelita	19 832	1 833	6 578	11 421
Vázquez de Coronado	17 155	812	3 798	12 545
Acosta	5 871	561	1 732	3 578
Tibás	19 160	1 126	4 516	13 518
Moravia	16 874	606	2 980	13 288
Montes de Oca	16 589	479	2 855	13 255
Turrubares	1 679	217	708	754
Dota	1 952	96	406	1 450
Curridabat	19 146	1 039	3 860	14 247
Pérez Zeledón	38 508	3 442	10 759	24 307
León Cortés Castro	3 377	310	1 121	1 946
Alajuela	236 927	19 374	65 625	151 928
Alajuela	72 031	4 319	18 075	49 637
San Ramón	23 301	1 568	6 200	15 533
Grecia	21 709	1 457	5 568	14 684
San Mateo	1 834	182	640	1 012
Atenas	7 472	367	1 545	5 560
Naranjo	11 678	830	3 166	7 682
Palmares	9 657	617	2 678	6 362
Poás	7 906	525	1 836	5 545
Orotina	6 024	655	1 758	3 611
San Carlos	44 966	4 305	13 197	27 464
Zarcero	3 333	155	714	2 464
Valverde Vega	5 054	390	1 457	3 207

continúa



Continuación Cuadro 24...

Provincia y cantón	Total de viviendas individuales ocupadas	Estado de la vivienda		
		Malo	Regular	Bueno
Upala	11 518	2 021	4 705	4 792
Los Chiles	6 035	1 232	2 399	2 404
Guatuso	4 409	751	1 687	1 971
Cartago	130 464	7 660	30 262	92 542
Cartago	38 618	1 847	8 137	28 634
Paraíso	14 626	798	3 477	10 351
La Unión	26 979	1 595	6 589	18 795
Jiménez	4 113	407	1 374	2 332
Turrialba	20 453	1 826	5 356	13 271
Alvarado	3 612	182	815	2 615
Oreamuno	11 232	452	2 169	8 611
El Guarco	10 831	553	2 345	7 933
Heredia	122 410	6 083	25 866	90 461
Heredia	35 216	1 227	6 467	27 522
Barva	11 291	341	2 073	8 877
Santo Domingo	11 496	456	2 122	8 918
Santa Bárbara	10 107	365	2 021	7 721
San Rafael	12 957	618	2 734	9 605
San Isidro	5 807	199	1 159	4 449
Belén	6 011	142	910	4 959
Flores	5 751	135	842	4 774
San Pablo	8 006	209	1 205	6 592
Sarapiquí	15 768	2 391	6 333	7 044
Guanacaste	92 584	8 377	30 137	54 070
Liberia	16 577	1 306	4 572	10 699
Nicoya	15 038	1 391	5 178	8 469
Santa Cruz	16 645	1 340	5 000	10 305
Bagaces	5 615	642	1 982	2 991
Carrillo	10 141	840	3 049	6 252
Cañas	7 172	627	2 618	3 927
Abangares	5 311	630	2 044	2 637
Tilarán	6 018	335	1 717	3 966
Nandayure	3 307	391	1 239	1 677
La Cruz	4 732	708	2 055	1 969
Hojancha	2 028	167	683	1 178

continúa



Continuación Cuadro 24...

Provincia y cantón	Total de viviendas individuales ocupadas	Estado de la vivienda		
		Malo	Regular	Bueno
Puntarenas	119 302	16 417	44 016	58 869
Puntarenas	33 228	4 246	12 015	16 967
Esparza	8 435	887	2 539	5 009
Buenos Aires	12 205	2 052	4 936	5 217
Montes de Oro	3 929	335	1 137	2 457
Osa	8 904	1 579	3 476	3 849
Aguirre	8 094	1 100	3 122	3 872
Golfito	11 576	1 747	4 614	5 215
Coto Brus	10 936	1 662	4 191	5 083
Parrita	4 833	655	1 692	2 486
Corredores	11 849	1 682	4 718	5 449
Garabito	5 313	472	1 576	3 265
Limón	109 316	14 629	40 991	53 696
Limón	26 666	3 259	9 770	13 637
Pococí	36 238	4 615	12 843	18 780
Siquirres	16 206	2 297	6 094	7 815
Talamanca	7 999	1 241	3 228	3 530
Matina	10 410	1 850	4 695	3 865
Guácimo	11 797	1 367	4 361	6 069





Mapas Temáticos



Recolección de datos

MAPA 1
Costa Rica: Distribución porcentual del estado de la vivienda por provincia

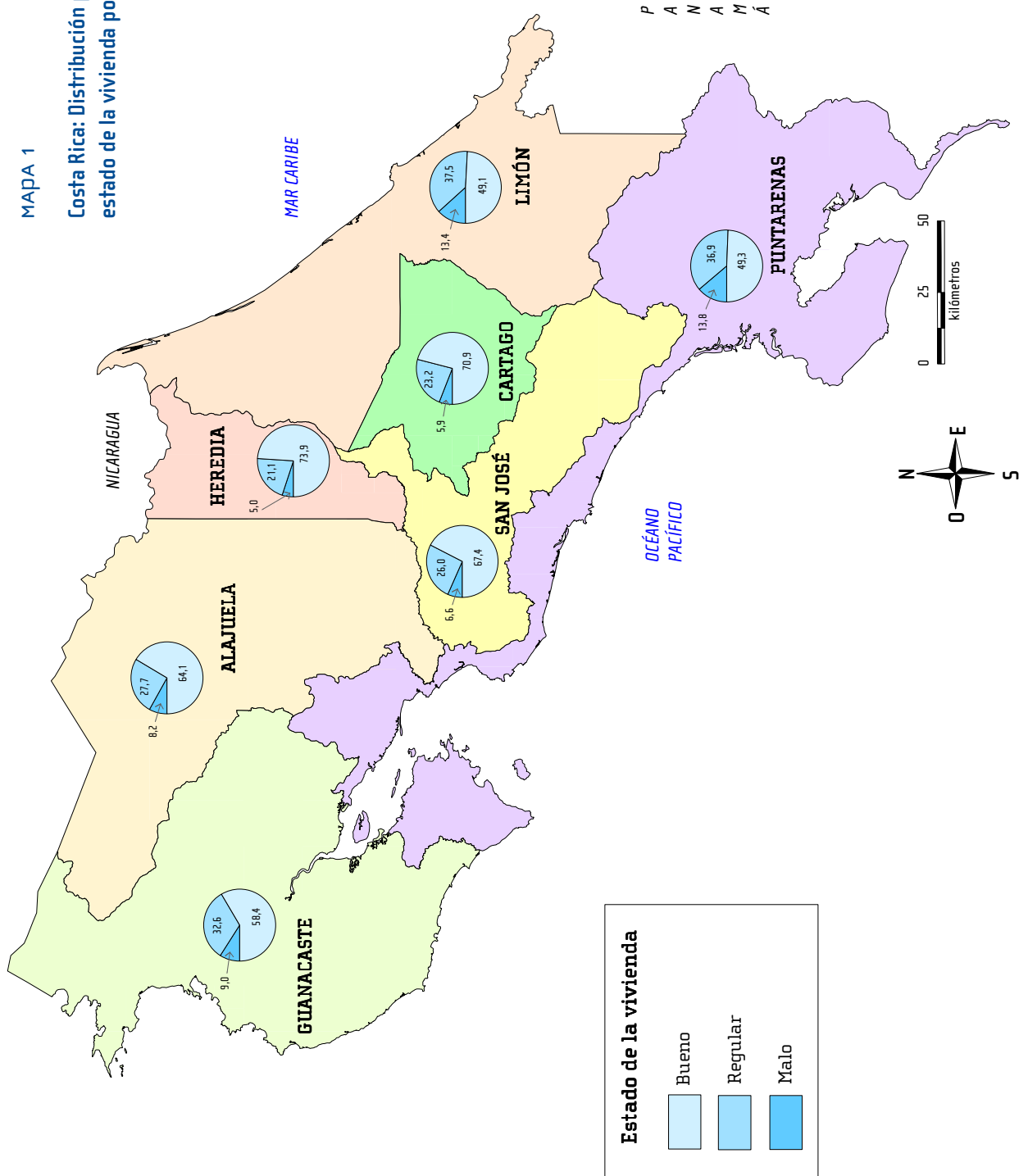

Estado de la vivienda

- Bueno
- Regular
- Malo

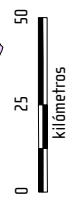

Fuente: INEC. VI Censo Nacional de Vivienda 2011

MAPA 2
Costa Rica: Densidad de población por
cantón

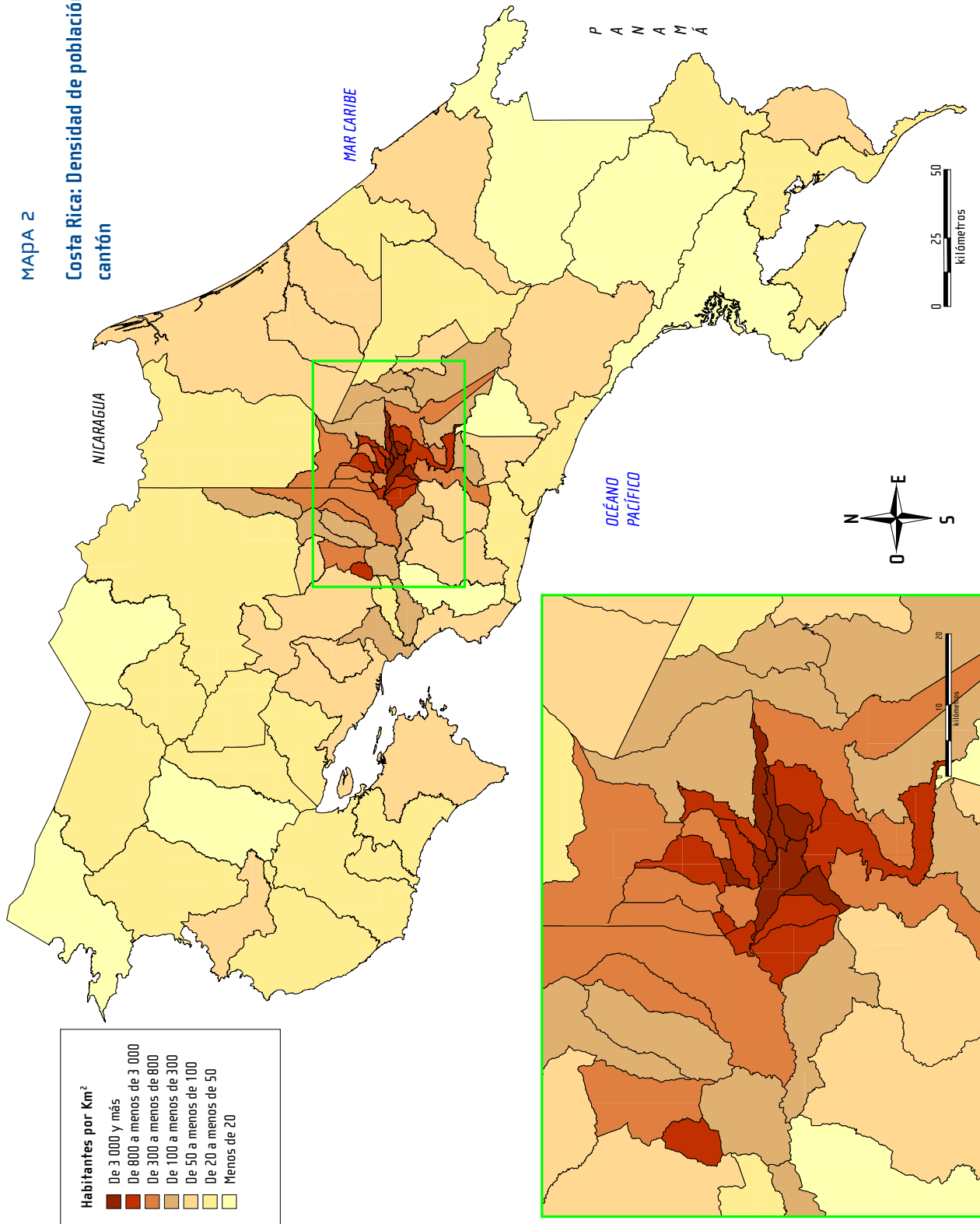

Fuente: INEC. X Censo Nacional de Población 2011

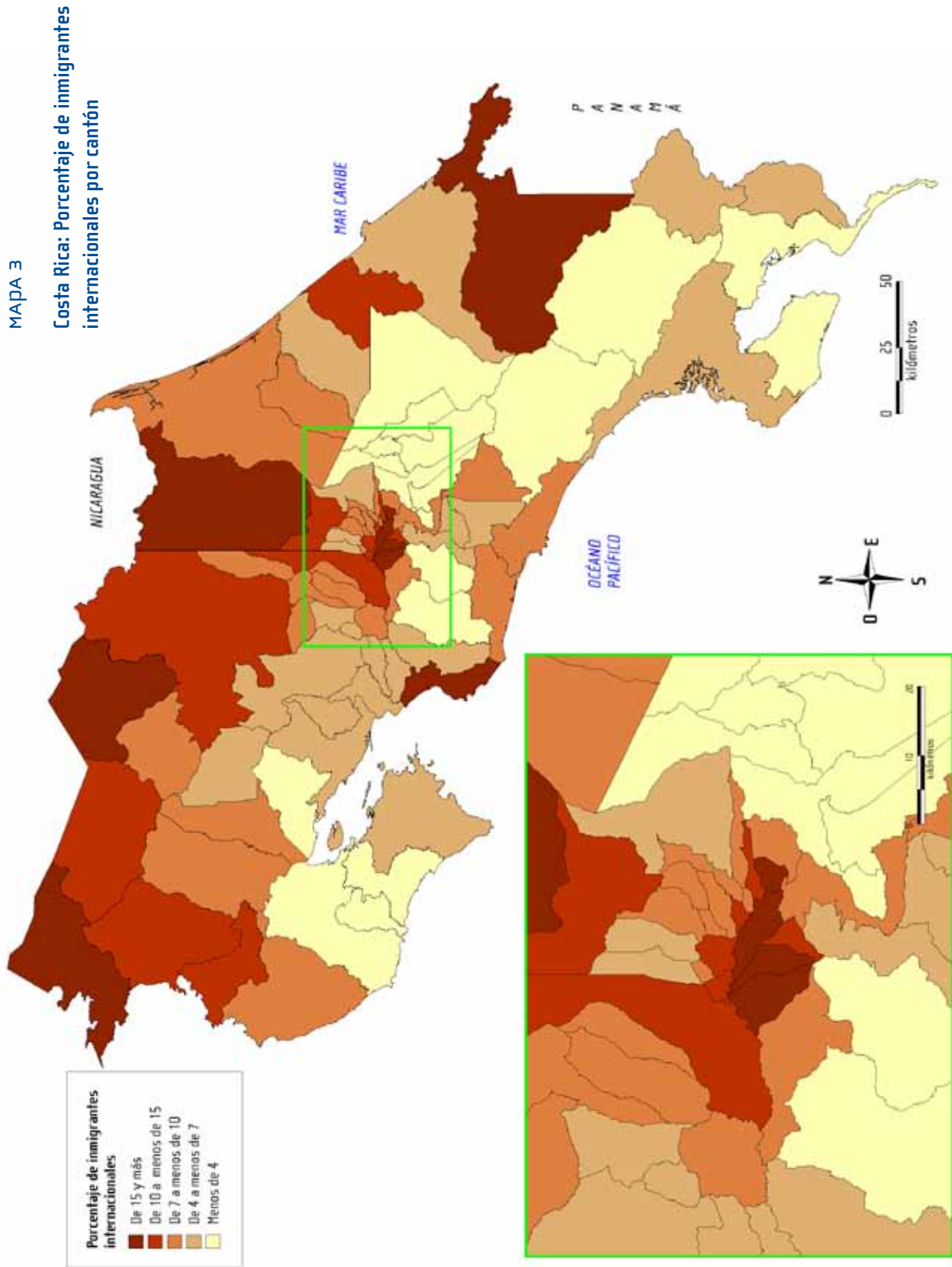

Fuente: INEC. X Censo Nacional de Población 2011

MAPA 4

Costa Rica: Escolaridad promedio de la población de 15 años y más por distrito

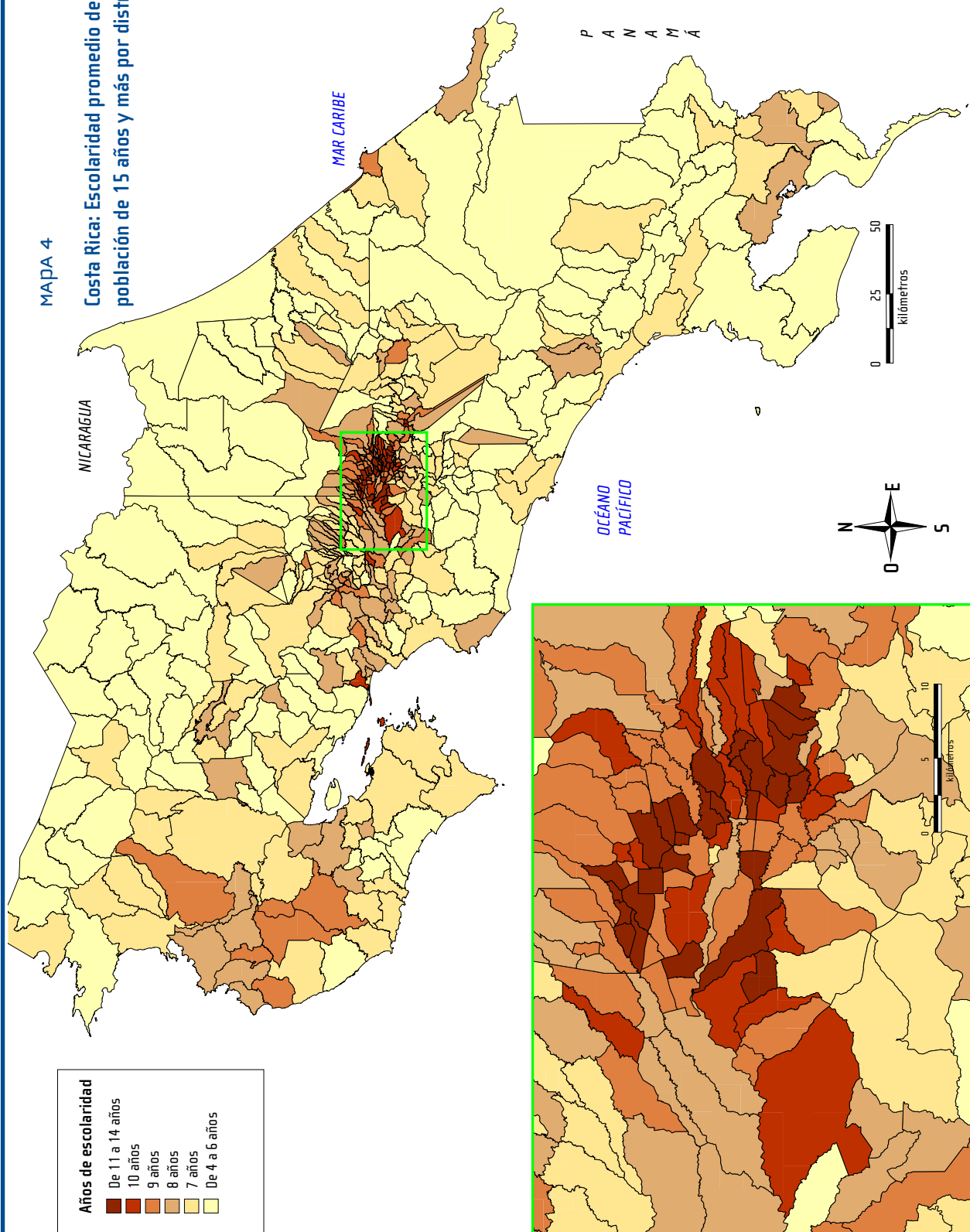

Fuente: INEC. X Censo Nacional de Población 2011

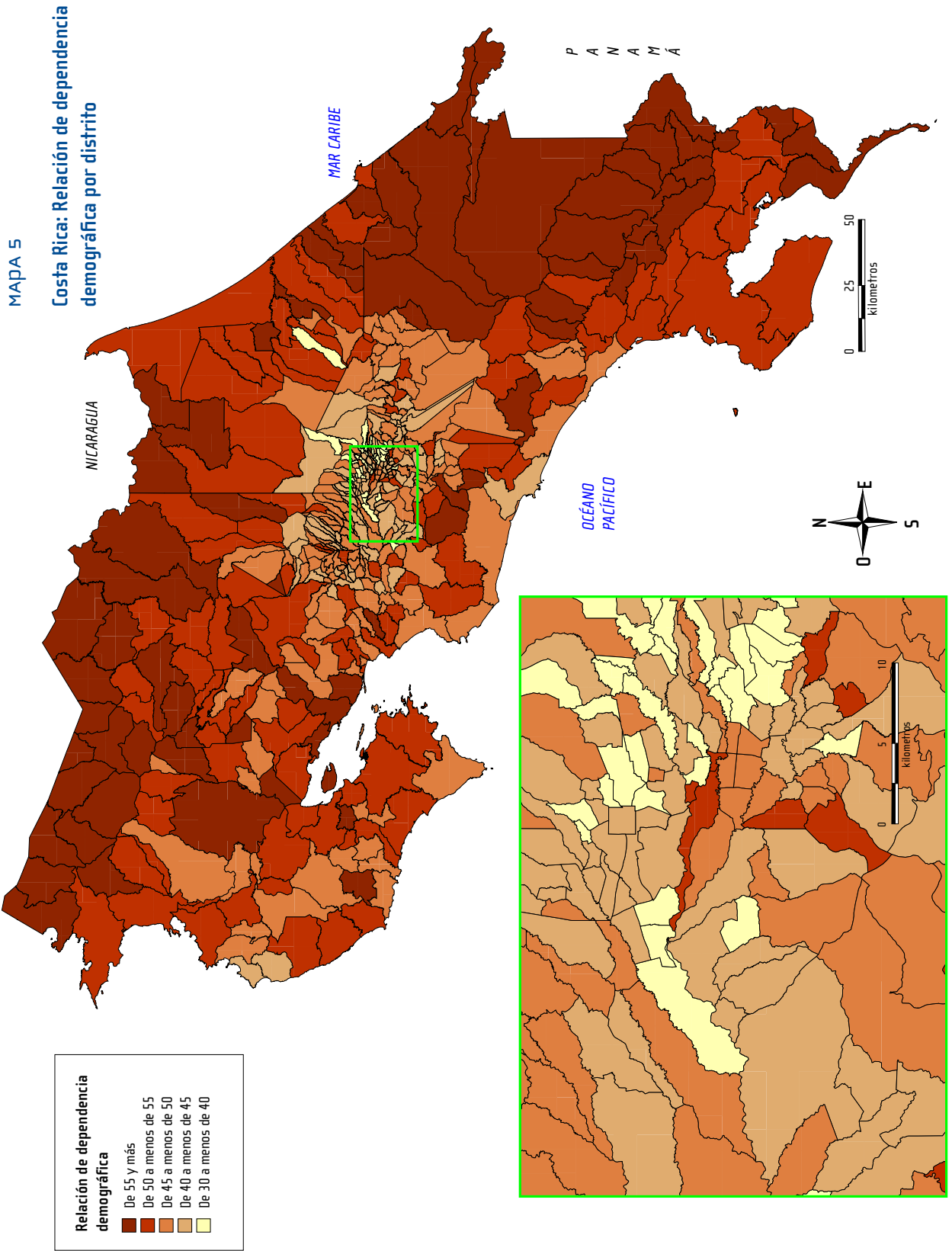

Fuente: INEC. X Censo Nacional de Población 2011



MAPA 6

Costa Rica: Porcentaje de viviendas con Internet por distrito

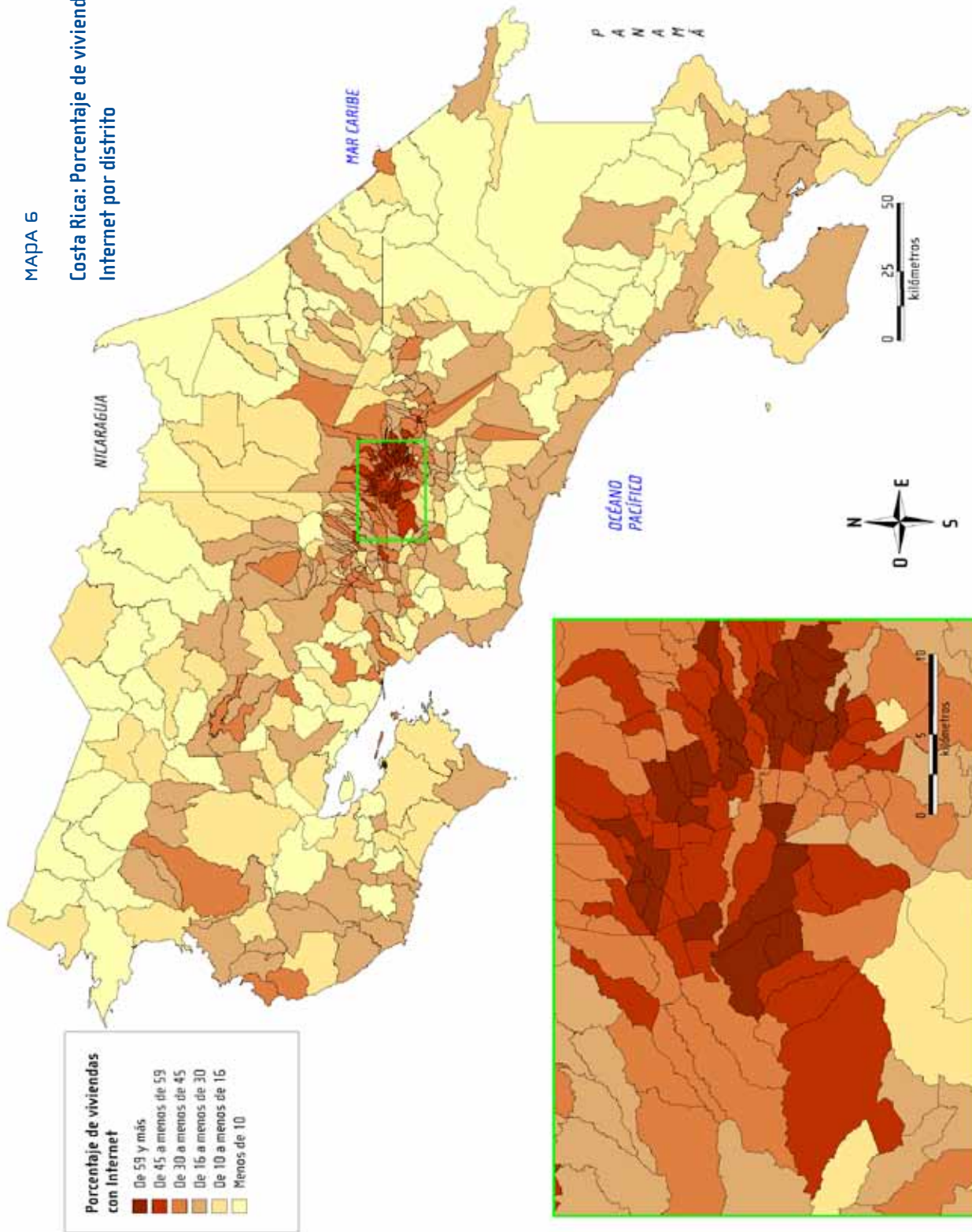

Fuente: INEC. VI Censo Nacional de Vivienda 2011



Anexos



Procesamiento de datos censales

Anexo 1: Ficha Metodológica

Los censos nacionales de población y vivienda implican un conjunto de operaciones dirigidas a recopilar, procesar, analizar y divulgar información estadística sobre las principales características de las personas y las viviendas de un país, en un momento determinado.

Los datos brindados por los censos son útiles, necesarios y requeridos por todo el aparato estatal, los gobiernos locales, los sectores productivos y la comunidad en general, ya que constituyen una base informativa única para la planificación, ejecución y evaluación de las políticas públicas dirigidas a mejorar la calidad de vida de los ciudadanos.

Características generales

Unidad de análisis: Viviendas individuales y colectivas, hogares y personas.

Tipo de censo: De derecho o de jure, lo que implica que toda la población se censó en su lugar de residencia habitual.

Momento censal: Cero horas, cero minutos del 30 de mayo de 2011.

Período de recolección de datos: Del 30 de mayo al 3 de junio de 2011

Desagregación geográfica: Provincia, cantón y distrito.

Confidencialidad: Los datos censales son estrictamente confidenciales según la Ley N° 7839 del Sistema de Estadística Nacional.

Aspectos operativos

Perfil de las personas censistas: Personal docente del Ministerio de Educación Pública. Para ciertas zonas también se contó con la participación de personas de las comunidades que tuvieran amplio conocimiento de las características del lugar.

Estructura del Operativo Censal:

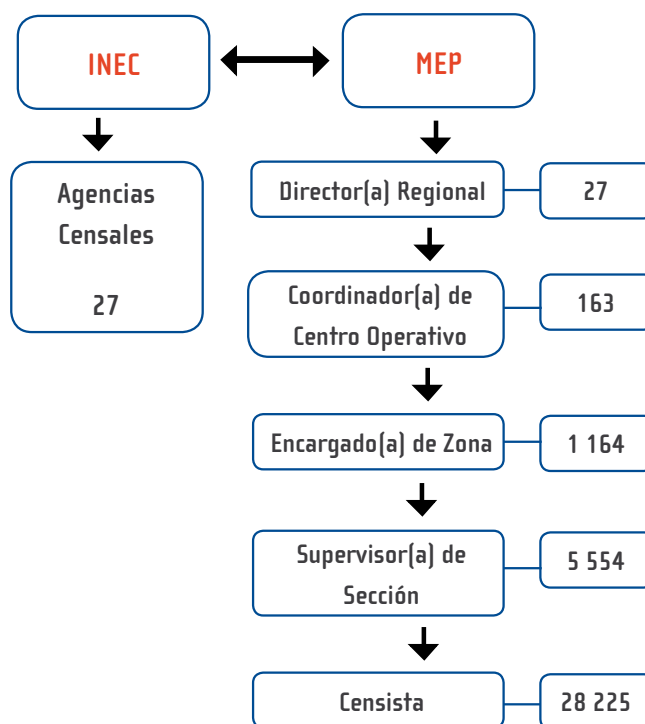

Conceptos y definiciones

Residente habitual: Persona que al momento censal tiene seis meses o más de residir en la vivienda o que teniendo menos tiempo, no vive en otro lugar y tiene intenciones de quedarse ahí. Además es residente habitual la persona que por razones de

estudio, trabajo o viaje, se encuentra temporalmente ausente de la vivienda, siempre que la ausencia sea por menos de seis meses.

Lugar de residencia habitual: Es el lugar de ubicación geográfica (provincia, cantón, distrito y unidad geostadística mínima) de la vivienda, edificio, local comercial u otra estructura física que haya sido utilizada para que las personas residan ahí.

Vivienda individual: Recinto separado e independiente, así como aquellas estructuras físicas que originalmente no fueron concebidas con fines de alojamiento, pero que durante el momento del censo constituyen la residencia habitual de una o varias personas.

Para efecto del censo se definieron 8 tipos de vivienda individual², sin embargo algunas categorías pueden ser interpretadas de diversas maneras, por lo que resulta pertinente definir las:

- a) **Casa independiente en condominio:** Casa independiente, en la cual la dueña o dueño de la vivienda es parte de una asamblea de condóminos y es codueña(o) de las áreas comunes del sitio, como lo son jardines, espacios de recreo, piscinas y otros.
- b) **Edificio de apartamentos en condominio:** Viviendas que forman parte de un edificio de dos o más pisos y donde la dueña o dueño de la vivienda es parte de una asamblea de condóminos y es codueña(o) de las áreas comunes del sitio, como lo son jardines, espacios de recreo, piscinas y otros.

c) **Vivienda tradicional indígena (palenque o rancho):** Vivienda construida con materiales naturales extraídos de la naturaleza conforme a las tradiciones de cada pueblo indígena. Estas viviendas pueden combinar materiales naturales con materiales convencionales, por ejemplo, techo de zinc con paredes de chonta.

d) **Cuarto en cuartería:** Cuarto o espacio pequeño dentro de una sola edificación donde hay otros cuartos que también son utilizados como viviendas individuales para albergar a una o varias personas. Por lo general cada cuarto tiene su propia salida hacia un pasillo común; adicionalmente, el baño y el servicio sanitario suelen ser de uso colectivo.

e) **Tugurio:** Recinto construido con materiales de desecho, por lo general en mal estado. Este tipo de vivienda se construye para solucionar una necesidad inmediata de albergue y comúnmente son improvisados.

Vivienda colectiva: Se refiere a aquella edificación destinada a ser habitada por personas que hacen vida en común por razones de salud, enseñanza, religión, trabajo u otras causas.

Al igual que en las viviendas individuales, para las viviendas colectivas se definieron varios tipos³, no obstante, a continuación se define la categoría que puede prestarse a confusión:

Bache o barraca para trabajadores(as): Sitio dedicado a alojar personas que realizan algún trabajo de carácter temporal, suelen ser estructuras adaptadas para vivienda.

² Casa independiente, casa independiente en condominio, edificio de apartamentos, edificio de apartamentos en condominio, vivienda tradicional indígena, cuarto en cuartería, tugurio y otro (local, casa móvil, barco, camión).

³ Bache o barraca para trabajadores(as), albergue infantil, hogar de personas adultas mayores, cárcel y otra (pensión, convento).



Generalmente se encuentran ubicadas en lugares donde se realizan grandes construcciones así como en fincas cafetaleras y otro tipo de plantaciones.

Vivienda individual ocupada: Una vivienda se considera ocupada cuando reside habitualmente al menos una persona.

Vivienda individual desocupada: Una vivienda se considera desocupada cuando nadie reside habitualmente en ella, ya sea porque está para alquilar o vender, en construcción o reparación, o se trata de una vivienda temporal para vacacionar, para trabajadores(as) o estudiantes, o por otro motivo.

Tenencia de la vivienda: Se refiere a la condición de propiedad de la vivienda por parte de las personas que habitan en ella. Es así que la vivienda puede ser propia totalmente pagada, propia pagando a plazos, alquilada, prestada por motivo de trabajo u otro motivo, o estar en precario.

Debido a que la categoría precario puede ser entendida de distintas maneras, para fines censales se definió de la siguiente manera:

Precario: Viviendas que se ubican en terrenos que han sido ocupados sin mediar para ello mecanismos legales de posesión o propiedad. Se trata de lo que comúnmente se conoce como “tomas de tierra”.

Procedencia del agua: Permite identificar la fuente de abastecimiento de agua que se consume en la vivienda: acueducto rural o comunal, acueducto municipal, acueducto del AyA, acueducto de una empresa o cooperativa, pozo, río o quebrada, otra fuente (lluvia, camión cisterna, hidrante).

Disponibilidad de servicio sanitario: El servicio sanitario es el espacio acondicionado dentro o fuera de la vivienda, conformado por una “taza” o “loza” u otro objeto, para que en él las personas puedan realizar sus necesidades fisiológicas.

Es posible además determinar el tipo de servicio sanitario: alcantarillado sanitario; tanque séptico; servicio sanitario con salida directa a acequia, zanja, río o estero; de hueco, pozo negro o letrina.

Disponibilidad de electricidad: Permite determinar la tenencia de energía eléctrica, así como el proveedor del servicio: ICE o CNFL, ESPH o la JASEC, cooperativa, panel solar u otra fuente (planta privada, biodigestor).

Sistema de eliminación de los residuos sólidos: Se refiere a las diferentes formas de eliminación de los residuos sólidos producidos en la vivienda diariamente: por camión recolector⁴, si la botan en un hueco, lote baldío o río, quebrada o mar, o si la queman u otro.

Separación de los residuos sólidos: Consiste en dar un tratamiento diferenciado a los residuos, siempre y cuando esa disciplina haya sido adoptada en la vivienda y forme parte del manejo integral de residuos, a saber: plástico, vidrio y aluminio; papel y restos de comida.

Hogar particular: Para los efectos censales, un hogar particular puede estar compuesto por una persona sola o grupo de personas con o sin vínculos familiares, que son residentes habituales en una vivienda individual ocupada, que consumen y comparten un mismo presupuesto para comprar la comida.

⁴ En la categoría camión recolector se incluyó únicamente al servicio brindado por las municipalidades.

Jefatura compartida: Cuando en un hogar se declara que existen dos personas, casadas o en unión libre, y ambas son reconocidas como jefas del hogar.

Autoidentificación étnico-racial: Esta variable se refiere al derecho de las personas a auto adscribirse a un grupo étnico-racial determinado, ya sea según tradiciones culturales, ascendencia o rasgos fenotípicos generadores de identidad: indígena, negro(a) o afrodescendiente, mulato(a), chino(a), blanco(a) o mestizo(a), otro o ninguna.

Discapacidad: Se considera como discapacidad toda aquella condición que limita de forma permanente a la persona en su vida cotidiana a nivel visual, auditivo, del habla, movilidad, intelectual o mental. Una persona puede presentar una o más limitaciones permanentes.

Asistencia a la educación regular: Se define como la condición de estar matriculado(a) y asistiendo a preparatoria o kinder, escuela, colegio, enseñanza especial, parauniversitaria o universitaria.

Alfabetismo: Se considera que la persona ha sido alfabetizada cuando puede leer y escribir un texto sencillo que permita enfrentar situaciones de la vida cotidiana. Incluye a las personas que manejan la escritura y lectura en Braille.

Nivel de instrucción: Se define como el grado o año máximo aprobado por una persona, al momento del censo, en el sistema de educación regular (público o privado), dentro o fuera del país, debidamente reconocido o autorizado.

Lugar de nacimiento: Se refiere a la provincia, cantón o país en el que residía habitualmente la madre cuando la persona nació.

Lugar de residencia hace 5 años: Se refiere a la provincia, cantón o país de residencia habitual de la persona hace 5 años (2006). Considera únicamente a la población de 5 años y más de edad.

Inmigrantes internos: Son aquellas personas que llegaron (ingresaron) a vivir a un determinado cantón (o provincia) procedente de otro cantón (o provincia).

Emigrantes internos: Son aquellas personas que se fueron (salieron) de un cantón (o provincia) a vivir a otro cantón (o provincia) específico(a).

Inmigrantes internacionales: Son aquellas personas que llegaron a vivir a Costa Rica procedentes de otro país.

Emigrantes internacionales: Se refiere a aquellas personas que se fueron a vivir a otro país.

Recepción y envío de remesas: Se refiere a hogares que en el último año recibieron dinero o bienes de alguien que vive en el extranjero, para uso de ese hogar; y/o enviaron dinero o bienes a alguna persona que vive en el extranjero, para uso de ese hogar.

Zona urbana y rural: Esta clasificación fue definida por la Unidad de Cartografía, siguiendo los parámetros utilizados en el censo del año 2000:

- a) **Urbana:** Las áreas urbanas se delimitaron a priori con criterio físico y funcional, tomando en cuenta elementos tangibles, tales como cuadrantes claramente definidos, calles, aceras, servicios urbanos (recolección de basura, alumbrado público) y actividades económicas. La delimitación geográfica se realizó a partir de los centros administrativos de cada cantón o distrito y se amplió de manera compacta en función de la presencia de las características antes señaladas.

b) Rural: Son aquellos poblados no ubicados en el área urbana, que reúnen ciertas características, tales como: un predominio de actividades agropecuarias; puede presentar viviendas agrupadas o contiguas como dispersas; disposición de algunos servicios de infraestructura como electricidad, agua potable y teléfono; cuentan con servicios como escuela, iglesia, parque o plaza de esparcimiento, centro de salud, guardia rural, etc.; pequeños o medianos comercios relacionados algunos con el suministro de bienes para la producción agrícola; y un nombre determinado que los distingue de otros poblados.

Indicadores utilizados en esta publicación

Saldo de migración neta: Indica la diferencia entre la inmigración y la emigración. Cuando el saldo migratorio es positivo, indica que la población aumentó; cuando el saldo migratorio es negativo, la población disminuyó.

Tasa de migración neta según lugar de residencia hace 5 años: Indica el resultado del saldo neto de las entradas y salidas a una determinada área geográfica, por desplazamientos de población en el interior de un país. Representa la tasa de migración neta media anual por cada 1 000 personas de la población media, de una determinada zona en un período de 5 años.

Tasa de crecimiento intercensal: Se refiere a la tasa exponencial promedio anual por cien y representa el ritmo de crecimiento de la población o viviendas entre cada censo.

Promedio de habitantes por viviendas individuales ocupadas: Es la cantidad de personas en promedio que residen por vivienda individual. Se calcula dividiendo el total de población residente de dichas

viviendas, entre el total de viviendas individuales ocupadas.

Densidad de población: La densidad de población permite medir la ocupación que la población hace del territorio y se expresa como la cantidad de habitantes por kilómetro cuadrado (Km²)

Porcentaje de alfabetismo: Porcentaje de personas de 10 años y más que saben leer y escribir con respecto al total de la población de 10 años y más.

Relación de dependencia demográfica: Es la relación entre personas menores de 15 años y mayores de 64 años con respecto a la población de 15 a 64 años de edad.

Relación hombre-mujer: Es el número de hombres por cada 100 mujeres.

Escolaridad promedio: Es el promedio de años de educación aprobados de las personas de 15 años y más con respecto a la población de 15 años y más.

Estado de la vivienda: Esta variable permite conocer el estado general de las viviendas y se obtiene combinando el estado (bueno, regular y malo) de las paredes exteriores, techo y piso de la vivienda.

Para mayor información sobre los aspectos conceptuales, metodológicos y operativos refiérase a la página web del INEC www.inec.go.cr.

Anexo 2: Boleta Censal



REPÚBLICA DE COSTA RICA
X CENSO NACIONAL DE POBLACIÓN Y
VI DE VIVIENDA



BLOQUE I: LOCALIZACIÓN

Área de Empadronamiento	Unidad Geoestadística Mínima	Vivienda	Hogar	Si esta Boleta es CONTINUACIÓN del mismo HOGAR , marque aquí: <input type="radio"/>	Esta marca sólo aplica a partir de la segunda Boleta en hogares de más de 6 personas.
<input type="text"/>	<input type="text"/>	<input type="text"/>	<input type="text"/>		

Dirección
 Distrito

INSTRUCCIONES DE LLENADO

ABCDEFGHIJKLMNOPQRSTUVWXYZ 0123456789	CORRECTO Marque así <input type="radio"/>	INCORRECTO No marque así <input type="checkbox"/> <input type="checkbox"/> <input type="checkbox"/>
--	--	--

BLOQUE II: CARACTERÍSTICAS DE LA VIVIENDA

1. Observe, indague y marque el tipo de vivienda:

INDIVIDUAL	
Casa independiente	1
Casa independiente en condominio	2
Edificio de apartamentos	3
Edificio de apartamentos en condominio	4
Vivienda tradicional indígena (palenque o rancho)	5
Cuarto en cuartería	6
Tugurio	7
Otro (local, casa móvil, barco, camión)	8
COLECTIVA	
Bache o barraca para trabajadores(as)	9
Albergue infantil	10
Hogar de personas adultas mayores	11
Cárcel	12
Otra (pensión, convento)	13
PERSONA SIN VIVIENDA	14

Pase a BLOQUE III Preg. 3
 Pase a BLOQUE IV

4. ¿Las paredes exteriores son principalmente de...

... block o ladrillo?	1
... zócalo? (cemento con madera o con fibrolit).	2
... madera?	3
... prefabricado o baldosas?	4
... Fibrolit, Ricalit? (lámina de fibrocemento).	5
... fibras naturales? (bambú, caña, chonta)	6
... material de desecho?	7
Otro (zinc, adobe)	8

5. ¿El techo es principalmente de...

... zinc?	1
... Fibrolit, Ricalit o asbesto? (fibrocemento)	2
... material natural? (palma, paja, suite u otros)	3
... material de desecho?	4
Otro (teja de arcilla, etc.)	5

6. ¿Tiene la vivienda cielo raso?

Sí	1	No	2
--------------	---	--------------	---

7. ¿El piso es principalmente de...

... cerámica, mosaico, terrazo?	1
... cemento? (ocre, lujado o no)	2
... madera?	3
... material natural? (chonta o rollizo)	4
Otro material	5
Piso de tierra.	6

8. ¿El estado de...

	Malo?	Regular?	Bueno?
... las paredes exteriores es.	1	2	3
... el techo es	1	2	3
... el piso es.	1	2	3

9. ¿Cuántos cuartos sólo para dormir tiene esta vivienda?

0	1	2	3	4	5	6	7	8	9	10 ó más
---	---	---	---	---	---	---	---	---	---	-------------

10. Includiendo los cuartos ¿cuántos aposentos en total tiene esta vivienda? (sin contar baños o cuarto de pilas)

1	2	3	4	5	6	7	8	9	10 ó más
---	---	---	---	---	---	---	---	---	-------------

A

1

Continuación ...

BLOQUE II: CARACTERÍSTICAS DE LA VIVIENDA

11. ¿El agua de la vivienda proviene de...

- ... un acueducto rural o comunal? (ASADAS o CAAR). 1
- ... un acueducto municipal? 2
- ... un acueducto del A y A? 3
- ... un acueducto de una empresa o cooperativa? 4
- ... un pozo? 5
- ... un río o quebrada? 6
- Otra fuente (lluvia, camión cisterna, hidrante) 7

12. ¿El agua le llega por tubería dentro de la vivienda?

Sí ... 1 No ... 2

13. ¿El servicio sanitario está conectado a...

- ... alcantarillado sanitario? 1
- ... tanque séptico? 2
- ... tiene salida directa a acequia, zanja, río o estero? 3
- ... o es de hueco, de pozo negro o letrina? 4
- No tiene servicio sanitario 5

14. ¿La luz eléctrica de la vivienda proviene...

- ... del ICE o la CNFL? 1
- ... de la ESPH o la JASEC? 2
- ... de una cooperativa? 3
- ... de panel solar? 4
- ... de otra fuente? 5
- No hay luz eléctrica. 6

15. ¿Cocinan principalmente con...

- ... electricidad? 1
- ... gas? 2
- ... leña o carbón? 3
- Otro 4
- Ninguno (no cocina) 5

16. ¿La basura la eliminan principalmente...

- ... por camión recolector? 1
- ... la botan en un hueco o entierran? 2
- ... la queman? 3
- ... la botan en un lote baldío? 4
- ... la botan en un río, quebrada o mar? 5
- Otro 6

17. En esta vivienda, ¿separan del resto de la basura...

	Sí	No
... plástico, vidrio, aluminio?	<input type="radio"/> 1	<input type="radio"/> 2
... papel?	<input type="radio"/> 1	<input type="radio"/> 2
... restos de comida? (frutas, verduras, cáscaras, huesos).	<input type="radio"/> 1	<input type="radio"/> 2

18. ¿Tienen en esta vivienda...

	Sí	No
... radio o equipo de sonido?	<input type="radio"/> 1	<input type="radio"/> 2
... línea telefónica fija?	<input type="radio"/> 1	<input type="radio"/> 2
... pantalla de TV? (plasma, LCD o LED).	<input type="radio"/> 1	<input type="radio"/> 2
... televisor convencional?	<input type="radio"/> 1	<input type="radio"/> 2
... televisión por cable o satélite?	<input type="radio"/> 1	<input type="radio"/> 2
... sistema de agua caliente para toda la casa?	<input type="radio"/> 1	<input type="radio"/> 2
...tanque de almacenamiento de agua?	<input type="radio"/> 1	<input type="radio"/> 2
... computadora de escritorio?	<input type="radio"/> 1	<input type="radio"/> 2
... computadora portátil?	<input type="radio"/> 1	<input type="radio"/> 2
... Internet?	<input type="radio"/> 1	<input type="radio"/> 2
... carro? (no de trabajo)	<input type="radio"/> 1	<input type="radio"/> 2
... moto? (no de trabajo)	<input type="radio"/> 1	<input type="radio"/> 2

19. ¿Cuántas líneas de teléfono celular tienen en esta vivienda?

0 1 2 3 4 5 y más, anote

20. Número de teléfono residencial o celular:

-

INSTRUCCIONES DE LLENADO

A B C D E F G H I J K L M N N O P Q R S T U V W X Y Z 0 1 2 3 4 5 6 7 8 9	CORRECTO Marque así <input type="radio"/>	INCORRECTO No marque así <input type="checkbox"/> <input checked="" type="checkbox"/> <input checked="" type="checkbox"/>
--	---	---

B



BLOQUE III: IDENTIFICACIÓN DEL TOTAL DE PERSONAS Y HOGARES

1. ¿Cuántas personas viven aquí, en esta vivienda?

Total de personas

CENSISTA: Indague si todas las personas tienen seis meses o más de vivir aquí, o si teniendo menos tiempo, piensan quedarse a vivir en esta vivienda.

2. ¿Todas las personas que viven aquí comparten un mismo presupuesto y elaboran en común los alimentos?

Sí ... 1 sólo hogar → **Pase a 3**

No ... → **Entonces, ¿cuántos hogares hay en la vivienda?**
 2 3 4 5 6 ó más

CENSISTA: cuando termine la entrevista del Hogar 1, abra una nueva boleta por cada hogar adicional, transcriba el Bloque I, cambiando el número de hogar según corresponda (2,3, ...) y pase al Bloque III pregunta 3.

LISTA DE PERSONAS DEL HOGAR

3. ¿Cuáles son los nombres y apellidos de cada persona de este HOGAR, comenzando por la jefa, jefe o persona de referencia?

Persona Nº	Nombre y apellidos	Sexo	
		Hombre	Mujer
01			
02			
03			
04			
05			
06			
07			
08			
09			
10			
11			
12			

CENSISTA: Continúe con las demás personas, según la relación de parentesco con la persona 01, en el siguiente orden:

- esposa(o) o compañera(o),
- hijas(os) solteras(os),
- hijas(os) casadas(os), su pareja e hijos(as),
- otros familiares,
- servicio doméstico y sus familiares,
- otros no familiares.

CENSISTA: Si en este HOGAR hay más de 12 personas abra una nueva boleta, transcriba el BLOQUE I, marque el óvalo que indica que es continuación del mismo hogar y continúe con el llenado de la lista.

4. CENSISTA: Si le indicaron que en el hogar la jefatura es compartida con la pareja, **MARQUE AQUÍ**

5. En resumen, ¿Cuántas personas componen este hogar?

Hombres
 Mujeres +
 Total

SÓLO VIVIENDAS COLECTIVAS

6. ¿Cuántas personas viven aquí, en esta vivienda colectiva?

Hombres
 Mujeres +
 Total → **Pase al BLOQUE IV**

7. ¿Alguna persona que formaba parte de este hogar se encuentra viviendo en otro país?

Sí ... 1 → ¿Cuántas? 1 2 3 4 5 y más, anote No ... 2

8. En el último año, ¿alguna persona de este hogar...

... recibió dinero o bienes de alguien que vive en el extranjero, para uso de este hogar? Sí 1 No 2
 ... envió dinero o bienes a alguna persona que vive en el extranjero, para uso de ese hogar? 1 2

9. ¿Alguna persona de este hogar...

... tiene parcela o finca agropecuaria? 1
 ... realizó cultivos durante el último año? [en terreno propio, alquilado, prestado] 2
 ... tiene ganado, cerdos, gallinas, patos, chompipes, gansos, otros? (para la venta o autoconsumo) 3
 Ninguna de las anteriores 4

BLOQUE IV: CARACTERÍSTICAS SOCIOECONÓMICAS

Persona N° Nombre

PARA TODAS LAS PERSONAS

1. ¿Qué parentesco tiene (nombre) con (persona N° 01)?

- | | | | | | |
|------------------------------------|-----------------------|---|---|-----------------------|----|
| Jefe o jefa | <input type="radio"/> | 1 | Cuñado(a) | <input type="radio"/> | 7 |
| Esposo(a) o
compañero (a) | <input type="radio"/> | 2 | Padre o madre | <input type="radio"/> | 8 |
| Hijo(a) o hijastro(a) | <input type="radio"/> | 3 | Suegro(a) | <input type="radio"/> | 9 |
| Yerno o nuera | <input type="radio"/> | 4 | Otro familiar | <input type="radio"/> | 10 |
| Nieto(a) o bisnieto(a) | <input type="radio"/> | 5 | Servicio doméstico
y su familiar | <input type="radio"/> | 11 |
| Hermano(a) | <input type="radio"/> | 6 | Otro no familiar | <input type="radio"/> | 12 |

2. ¿Es hombre o mujer?

- Hombre ... 1 Mujer ... 2

3. ¿Cuántos años cumplidos tiene (nombre)?

- Menos de 1 año ... 0 Años ...

4. ¿En qué fecha nació (nombre)?

- Día Mes Año

5. Cuando (nombre) nació, ¿dónde vivía la mamá?

- En este mismo cantón ... 1 Pase a 7

- En otro cantón

¿En cuál cantón?

¿En cuál provincia?

- 1 2 3 4 5 6 7

San José Alajuela Cartago Heredia Guanacaste Puntarenas Limón

En otro país

¿Cuál país?

- Nicaragua Estados Unidos Colombia El Salvador Panamá Cuba

Otro país

6. ¿En qué año llegó (nombre) a vivir a Costa Rica?

} Si no sabe el año pregunte

¿Llegó a vivir a Costa Rica...

- ... antes de 1980? 1 ... entre 1990 y 1999? 3

- ... entre 1980 y 1989? 2 ... en el 2000 o luego? 4

7. ¿(Nombre) se considera indígena?

- Sí ... 1 No ... 2 Pase a 10

8. ¿A qué pueblo indígena pertenece (nombre)?

- | | | | | | |
|-----------------------|-----------------------|---|------------------------|-----------------------|----|
| Bribri | <input type="radio"/> | 1 | Maleku o Guatuso .. | <input type="radio"/> | 6 |
| Brunca o Boruca | <input type="radio"/> | 2 | Ngöbe o Guaymí | <input type="radio"/> | 7 |
| Cabécar | <input type="radio"/> | 3 | Teribe o Terraba | <input type="radio"/> | 8 |
| Chorotega | <input type="radio"/> | 4 | De otro país | <input type="radio"/> | 9 |
| Huetar | <input type="radio"/> | 5 | Ningún pueblo | <input type="radio"/> | 10 |

9. ¿Habla (nombre) alguna lengua indígena?

- Sí ... 1 Pase a 11

- No ... 2

10. ¿(Nombre) se considera...

- | | | | | | |
|---|-----------------------|---|--------------------------------------|-----------------------|---|
| ... negro(a) o
afrodescendiente? | <input type="radio"/> | 1 | ... blanco(a) o
mestizo(a)? | <input type="radio"/> | 4 |
| ... mulato(a)? | <input type="radio"/> | 2 | Otro | <input type="radio"/> | 5 |
| ... chino(a)? | <input type="radio"/> | 3 | Ninguna | <input type="radio"/> | 6 |

11. ¿Qué tipo de seguro social tiene (nombre)?

- | | | |
|---|-----------------------|---|
| Asalariado(a) | <input type="radio"/> | 1 |
| Cuenta propia, voluntario o convenio | <input type="radio"/> | 2 |
| Régimen no contributivo (recibe pensión) | <input type="radio"/> | 3 |
| Pensionado(a) de la CCSS, Magisterio u otro | <input type="radio"/> | 4 |
| Asegurado(a) familiar | <input type="radio"/> | 5 |
| Asegurado(a) por el Estado | <input type="radio"/> | 6 |
| Otras formas | <input type="radio"/> | 7 |
| No tiene seguro social de la CCSS | <input type="radio"/> | 8 |

12. ¿(Nombre) tiene alguna limitación permanente... Puede marcar varias opciones

- | | | |
|---|-----------------------|---|
| ... para ver aún con los anteojos o lentes puestos? | <input type="radio"/> | 1 |
| ... para oír? | <input type="radio"/> | 2 |
| ... para hablar? | <input type="radio"/> | 3 |
| ... para caminar o subir gradas? | <input type="radio"/> | 4 |
| ... para utilizar brazos o manos? | <input type="radio"/> | 5 |
| ... de tipo intelectual? (retardo, síndrome de Down, otros) | <input type="radio"/> | 6 |
| ... de tipo mental? (bipolar, esquizofrenia, otros) | <input type="radio"/> | 7 |
| Ninguna de las anteriores | <input type="radio"/> | 8 |

13. ¿Asiste (nombre) a ...

- | | | |
|--|-----------------------|--|
| ... guardería, maternal o prekinder? | <input type="radio"/> | 1 |
| ... preparatoria o kinder, escuela o colegio? | <input type="radio"/> | 2 |
| ... educación abierta? (presenta exámenes ante el MEP) | <input type="radio"/> | 3 |
| ... parauniversitaria o universitaria? | <input type="radio"/> | 4 |
| ... enseñanza especial? | <input type="radio"/> | 5 |
| ... centro diurno para adultos(as) mayores? | <input type="radio"/> | 6 |
| No asiste | <input type="radio"/> | 7 Pase a 15 |

14. ¿El centro al que asiste (nombre) es...

- ... público? ... 1 ... privado o semiprivado? ... 2

SÓLO PARA PERSONAS DE 5 AÑOS O MÁS

15. ¿(Nombre) sabe leer y escribir?

- Sí ... 1 No ... 2

16. ¿Cuál es el último grado o año que aprobó (nombre)?

- | | | | | |
|----------------------------|-----------------------|----|---|--|
| Ningún grado ... | <input type="radio"/> | 60 | | |
| Enseñanza especial | <input type="radio"/> | 70 | | |
| Kinder o preparatoria ... | <input type="radio"/> | 80 | | |
| Primaria | <input type="radio"/> | 1 | Último año aprobado | |
| Secundaria académica | <input type="radio"/> | 2 | <input type="text"/> <input type="text"/> <input type="text"/> <input type="text"/> <input type="text"/> <input type="text"/> | |
| Secundaria técnica | <input type="radio"/> | 3 | <input type="text"/> <input type="text"/> <input type="text"/> <input type="text"/> <input type="text"/> <input type="text"/> | |
| Parauniversitaria | <input type="radio"/> | 4 | <input type="text"/> <input type="text"/> <input type="text"/> | |
| Universitaria ... | <input type="radio"/> | 5 | <input type="text"/> <input type="text"/> <input type="text"/> <input type="text"/> <input type="text"/> <input type="text"/> <input type="text"/> <input type="text"/> <input type="text"/> <input type="text"/> | |

17. ¿Tiene título en este nivel?

- Sí ... 1 No ... 2

D



Continuación ...

18. ¿En los últimos 3 meses (nombre) ha usado...

	Sí	No
... celular?	1	2
... computadora?	1	2
... Internet?	1	2

19. ¿Dónde vivía (nombre) hace cinco años? (Mayo de 2006)

En este mismo cantón 1 Pase a 20

En otro cantón 2

¿En cuál cantón?

<input type="checkbox"/>	<input type="checkbox"/>	<input type="checkbox"/>	<input type="checkbox"/>	<input type="checkbox"/>	<input type="checkbox"/>	<input type="checkbox"/>	<input type="checkbox"/>	<input type="checkbox"/>	<input type="checkbox"/>	<input type="checkbox"/>	<input type="checkbox"/>	<input type="checkbox"/>	<input type="checkbox"/>	<input type="checkbox"/>	<input type="checkbox"/>	<input type="checkbox"/>	<input type="checkbox"/>	<input type="checkbox"/>	<input type="checkbox"/>
--------------------------	--------------------------	--------------------------	--------------------------	--------------------------	--------------------------	--------------------------	--------------------------	--------------------------	--------------------------	--------------------------	--------------------------	--------------------------	--------------------------	--------------------------	--------------------------	--------------------------	--------------------------	--------------------------	--------------------------

¿En cuál provincia?

1 2 3 4 5 6 7

San José Alajuela Cartago Heredia Guanacaste Puntarenas Limón

En otro país 3

¿Cuál país?

Nicaragua Estados Unidos Colombia El Salvador Panamá Honduras

Otro país

<input type="checkbox"/>	<input type="checkbox"/>	<input type="checkbox"/>	<input type="checkbox"/>	<input type="checkbox"/>	<input type="checkbox"/>	<input type="checkbox"/>	<input type="checkbox"/>	<input type="checkbox"/>	<input type="checkbox"/>	<input type="checkbox"/>	<input type="checkbox"/>	<input type="checkbox"/>	<input type="checkbox"/>	<input type="checkbox"/>	<input type="checkbox"/>	<input type="checkbox"/>	<input type="checkbox"/>	<input type="checkbox"/>	<input type="checkbox"/>
--------------------------	--------------------------	--------------------------	--------------------------	--------------------------	--------------------------	--------------------------	--------------------------	--------------------------	--------------------------	--------------------------	--------------------------	--------------------------	--------------------------	--------------------------	--------------------------	--------------------------	--------------------------	--------------------------	--------------------------

SÓLO PARA PERSONAS DE 12 AÑOS O MÁS

20. ¿(Nombre) actualmente está...

... en unión libre o juntado(a)?	1	... divorciado(a)?	4
... casado(a)?	2	... viudo(a)?	5
... separado(a)?	3	... soltero(a)?	6

21. ¿(Nombre) la semana pasada...

... trabajó durante una hora o más? (sin contar los oficios domésticos de su hogar)	1	Pase a 24
... no trabajó pero tiene empleo?	2	
... ayudó en un negocio o finca familiar sin pago?	3	
Ninguna de las anteriores	4	

22. ¿La semana pasada (nombre) realizó por algún tipo de pago...

... labores agrícolas, crió animales o pescó?	1	Pase a 24
... vendió productos?	2	
... cuidó personas, limpió o planchó para otro hogar?	3	
... hizo trabajos variados? ("camarones", "chambas")	4	
No realizó ninguna de las anteriores	5	

23. ¿La semana pasada (nombre)...

... buscó trabajo y había trabajado antes?	1	Pase a 30
... buscó trabajo por primera vez?	2	
... es pensionado(a) o jubilado(a)?	3	
... vive de rentas o alquileres?	4	
... sólo estudió?	5	
... se dedicó a los oficios domésticos de su hogar?	6	
Otra situación.....	7	

SOBRE EL TRABAJO PRINCIPAL

24. ¿Cuál es la ocupación u oficio que tiene (nombre) en ese trabajo?

<input type="checkbox"/>	<input type="checkbox"/>	<input type="checkbox"/>	<input type="checkbox"/>	<input type="checkbox"/>	<input type="checkbox"/>	<input type="checkbox"/>	<input type="checkbox"/>	<input type="checkbox"/>	<input type="checkbox"/>	<input type="checkbox"/>	<input type="checkbox"/>	<input type="checkbox"/>	<input type="checkbox"/>	<input type="checkbox"/>	<input type="checkbox"/>	<input type="checkbox"/>	<input type="checkbox"/>	<input type="checkbox"/>	<input type="checkbox"/>
--------------------------	--------------------------	--------------------------	--------------------------	--------------------------	--------------------------	--------------------------	--------------------------	--------------------------	--------------------------	--------------------------	--------------------------	--------------------------	--------------------------	--------------------------	--------------------------	--------------------------	--------------------------	--------------------------	--------------------------

25. ¿Cuál es la principal tarea que hace? Explíqueme

.....

.....

26. ¿Cómo se llama la empresa, institución, o negocio, para el que trabaja (nombre)?

.....

.....

27. ¿Qué se produce o a qué se dedica la empresa, institución, o negocio para el que trabaja (nombre)?

<input type="checkbox"/>	<input type="checkbox"/>	<input type="checkbox"/>	<input type="checkbox"/>	<input type="checkbox"/>	<input type="checkbox"/>	<input type="checkbox"/>	<input type="checkbox"/>	<input type="checkbox"/>	<input type="checkbox"/>	<input type="checkbox"/>	<input type="checkbox"/>	<input type="checkbox"/>	<input type="checkbox"/>	<input type="checkbox"/>	<input type="checkbox"/>	<input type="checkbox"/>	<input type="checkbox"/>	<input type="checkbox"/>	<input type="checkbox"/>
--------------------------	--------------------------	--------------------------	--------------------------	--------------------------	--------------------------	--------------------------	--------------------------	--------------------------	--------------------------	--------------------------	--------------------------	--------------------------	--------------------------	--------------------------	--------------------------	--------------------------	--------------------------	--------------------------	--------------------------

28. En ese trabajo (nombre) es...

... patrono(a)? (tiene empleados(as) fijos(as))	1
... trabajador(a) por cuenta propia?	2
... empleado(a) de empresa privada?	3
... empleado(a) del sector público?	4
... empleado(a) de casas particulares?	5
... ayudante sin recibir pago?	6

29. ¿El lugar donde trabaja (nombre) queda...

... dentro o junto a esta vivienda?	1	Pase a 30																	
... en este mismo cantón?	2																		
... en otro cantón?	3	Pase a 30																	
¿En cuál cantón?																			
<input type="checkbox"/>	<input type="checkbox"/>		<input type="checkbox"/>	<input type="checkbox"/>	<input type="checkbox"/>	<input type="checkbox"/>	<input type="checkbox"/>	<input type="checkbox"/>	<input type="checkbox"/>	<input type="checkbox"/>	<input type="checkbox"/>	<input type="checkbox"/>	<input type="checkbox"/>	<input type="checkbox"/>	<input type="checkbox"/>	<input type="checkbox"/>	<input type="checkbox"/>	<input type="checkbox"/>	<input type="checkbox"/>
¿En cuál provincia?																			
<input type="radio"/> 1 <input type="radio"/> 2 <input type="radio"/> 3 <input type="radio"/> 4 <input type="radio"/> 5 <input type="radio"/> 6 <input type="radio"/> 7																			
San José Alajuela Cartago Heredia Guanacaste Puntarenas Limón																			
... en varios cantones?	4																		
... en otro país?	5																		

SÓLO PARA MUJERES DE 12 AÑOS O MÁS

30. ¿Cuántas hijas e hijos nacidos vivos ha tenido (nombre)?

Total Ninguno... 00 Pase a la siguiente persona

31. De ellos(as), ¿cuántos(as) están vivos(as) actualmente?

Ninguno 00 Total

E



CONFIDENCIALIDAD DE LA INFORMACIÓN

El Instituto Nacional de Estadística y Censos, es el ente técnico rector de las estadísticas nacionales y coordinador del Sistema de Estadística Nacional (SEN). Esta función le fue asignada en la Ley del Sistema de Estadística Nacional (Nº 7839 de fecha 04 de noviembre de 1998), la cual se promulgó considerando, entre otras cosas, la importancia de contar con datos estadísticos oportunos y actualizados sobre los cuales basarse para establecer políticas económicas y sociales.

Esta Ley también establece la confidencialidad de los datos suministrados:

Artículo 4: “[...] Los datos obtenidos según esta Ley serán estrictamente confidenciales [...] Los datos procedentes de personas físicas o jurídicas privadas [...] no podrán ser publicados en forma individual, sino como parte de cifras globales, que serán las correspondientes a tres o más personas físicas y jurídicas; tampoco podrán suministrarse con propósitos fiscales ni de otra índole”.

Artículo 5: “El SEN podrá solicitar la información relativa a su actividad, a todas las personas físicas y jurídicas residentes en Costa Rica...”

Provincias y cantones de Costa Rica

San José	Alajuela	Cartago	Heredia	Guanacaste	Puntarenas	Limón
San José	Alajuela	Cartago	Heredia	Liberia	Puntarenas	Limón
Escazú	San Ramón	Paraíso	Barva	Nicoya	Esparza	Pococí
Desamparados	Grecia	La Unión	Santo Domingo	Santa Cruz	Buenos Aires	Siquirres
Puriscal	San Mateo	Jiménez	Santa Bárbara	Bagaces	Montes de Oro	Talamanca
Tarrazú	Atenas	Turrialba	San Rafael	Carrillo	Osa	Matina
Aserrí	Naranjo	Alvarado	San Isidro	Cañas	Aguirre	Guácimo
Mora	Palmares	Oreamuno	Belén	Abangares	Golfito	
Goicoechea	Poás	El Guarco	Flores	Tilarán	Coto Brus	
Santa Ana	Drotina		San Pablo	Nandayure	Parrita	
Alajuelita	San Carlos		Sarapiquí	La Cruz	Corredores	
Coronado	Alfaro Ruiz			Hojancha	Garabito	
Acosta	Valverde Vega					
Tibás	Upala					
Moravia	Los Chiles					
Montes de Oca	Guatuso					
Turrubares						
Dota						
Curridabat						
Pérez Zeledón						
León Cortés						

DESCRIPCIÓN DE LA OCUPACIÓN Y LA RAMA DE ACTIVIDAD

Para la pregunta 24 del Bloque IV, sobre la ocupación principal, usted puede detallar las respuestas como en los siguientes ejemplos:

Directora de escuela	E empleada doméstica
Directora de hospital	C camarera
Agricultor	D dependiente de tienda
Peón agrícola	P pulpera
Peón de construcción	C criador de tilapias
Maestro de escuela	C cajera de banco
Maestro de obras	C cajera de supermercado
Mecánico dental	C chofer de autobús
Mecánico de vehículos	C chofer de camión de carga

Para la pregunta 27 del Bloque IV, sobre la rama de actividad, usted puede iniciar con respuestas como las siguientes:

C cultivo de...	V venta de repuestos para ...
F fabricación de muebles de ...	T transporte terrestre de carga
C construcción de...	F fabricación de...
V venta al por menor de...	R reparación de...
V venta al por mayor de...	E enseñanza primaria
S servicios domésticos	E enseñanza secundaria

OBSERVACIONES



Anexo 3: Mapa de Cantones de Costa Rica

MAPA 7
Costa Rica: Mapa de Cantones

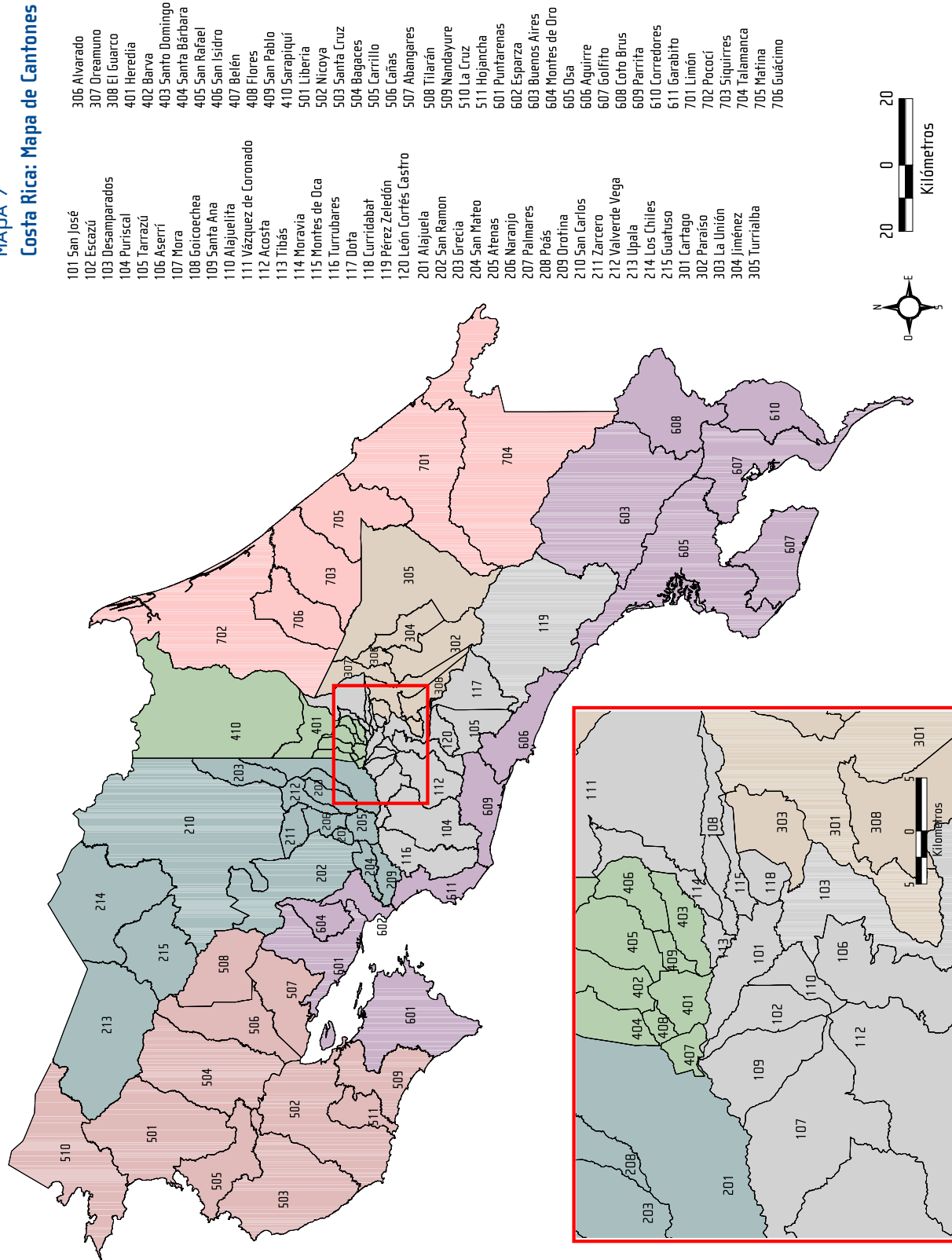

Fuente: INEC con base en la División Territorial Administrativa de la República de Costa Rica y Hojas Topográficas 1:50 000 del Instituto Geográfico Nacional 2009

INEC. De la Rotonda de La Bandera 450m oeste, sobre Calle Los Negritos, edificio Ana Lorena, Mercedes de Montes de Oca, Costa Rica.

Correo electrónico: informacion@inec.go.cr

Fax: (506) 2224-2221 - Teléfono: (506) 2280-9280 ext. 326 - 327 -

Apdo. 10163-1000 San José, Costa Rica