

(12) 특허협력조약에 의하여 공개된 국제출원

(19) 세계지식재산권기구  
국제사무국

(43) 국제공개일  
2022년 3월 3일 (03.03.2022)



(10) 국제공개번호  
WO 2022/045727 A1

- (51) 국제특허분류: *A61B 5/375* (2021.01) *G16H 20/70* (2018.01)  
*A61B 5/374* (2021.01) *G06F 21/31* (2013.01)  
*A61B 5/00* (2006.01) *G06F 21/60* (2013.01)  
*A61M 21/00* (2006.01)
- (21) 국제출원번호: PCT/KR2021/011275
- (22) 국제출원일: 2021년 8월 24일 (24.08.2021)
- (25) 출원언어: 한국어
- (26) 공개언어: 한국어
- (30) 우선권정보: 10-2020-0106227 2020년 8월 24일 (24.08.2020) KR
- (71) 출원인: 주식회사 파나토스 (PANAXTOS CORP.) [KR/KR]; 05542 서울시 송파구 올림픽로 342, 15층, Seoul (KR).
- (72) 발명자: 박병운 (PARK, Pyong Woon); 05336 서울시 강동구 천호대로 1055, 102동 501호, Seoul (KR).
- (74) 대리인: 리엔목 특허법인 (Y.P.LEE, MOCK & PARTNERS); 06292 서울시 강남구 언주로 30길 13 대림아크로텔 12층, Seoul (KR).
- (81) 지정국 (별도의 표시가 없는 한, 가능한 모든 종류의 국내 권리의 보호를 위하여): AE, AG, AL, AM, AO, AT, AU, AZ, BA, BB, BG, BH, BN, BR, BW, BY, BZ, CA, CH, CL, CN, CO, CR, CU, CZ, DE, DJ, DK, DM, DO, DZ, EC, EE, EG, ES, FI, GB, GD, GE, GH, GM, GT, HN, HR, HU, ID, IL, IN, IR, IS, IT, JO, JP, KE, KG, KH, KN, KP, KW, KZ, LA, LC, LK, LR, LS, LU, LY, MA, MD, ME, MG, MK, MN, MW, MX, MY, MZ, NA, NG, NI, NO, NZ, OM, PA, PE, PG, PH, PL, PT, QA, RO, RS, RU, RW, SA, SC, SD, SE, SG, SK, SL, ST, SV, SY, TH, TJ, TM, TN, TR, TT, TZ, UA, UG, US, UZ, VC, VN, WS, ZA, ZM, ZW.

(54) Title: METHOD AND SYSTEM FOR TESTING AND TRAINING ON BASIS OF NEUROFEEDBACK

(54) 발명의 명칭: 뉴로피드백에 기초한 테스트 및 트레이닝을 위한 방법 및 시스템

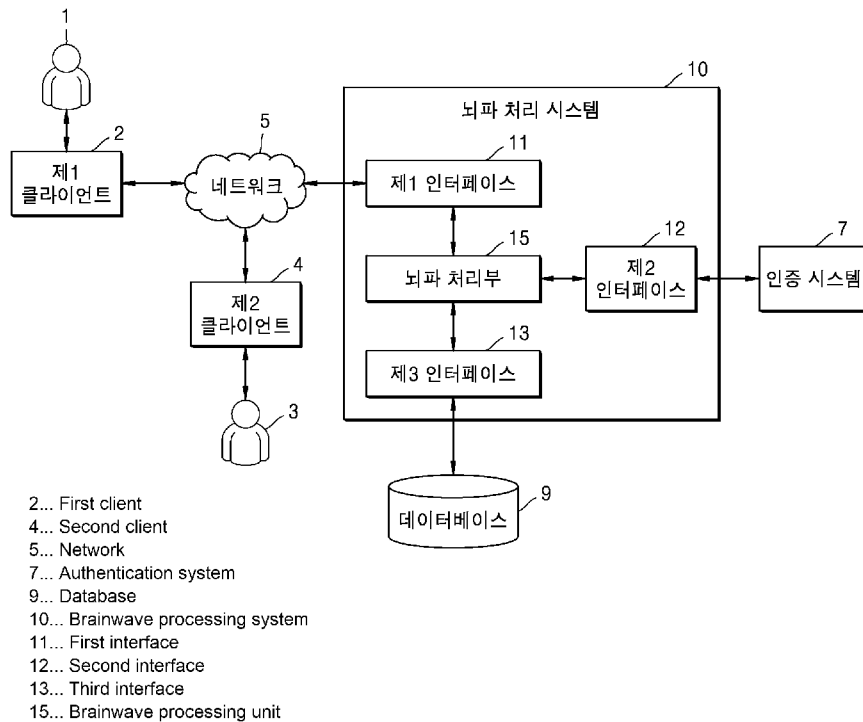

(57) Abstract: A system may comprise: a first interface for receiving, from a client through a network, identification information of the client, biometric information of a subject to be tested, and brainwave data generated by measuring brainwaves of the subject to be tested; a second interface providing communication with an authentication system that stores information of valid clients; and a brainwave processing unit for providing the identification information to the authentication system through the second interface, generating output data on the basis of the biometric information and brainwave data of a client authenticated by the authentication system, and providing the output data to the client through the first interface.

WO 2022/045727 A1

(84) 지정국 (별도의 표시가 없는 한, 가능한 모든 종류의 역내 권리의 보호를 위하여): ARIPO (BW, GH, GM, KE, LR, LS, MW, MZ, NA, RW, SD, SL, ST, SZ, TZ, UG, ZM, ZW), 유라시아 (AM, AZ, BY, KG, KZ, RU, TJ, TM), 유럽 (AL, AT, BE, BG, CH, CY, CZ, DE, DK, EE, ES, FI, FR, GB, GR, HR, HU, IE, IS, IT, LT, LU, LV, MC, MK, MT, NL, NO, PL, PT, RO, RS, SE, SI, SK, SM, TR), OAPI (BF, BJ, CF, CG, CI, CM, GA, GN, GQ, GW, KM, ML, MR, NE, SN, TD, TG).

공개:

— 국제조사보고서와 함께 (조약 제21조(3))

---

(57) 요약서: 시스템은, 네트워크를 통해서 클라이언트로부터, 클라이언트의 식별 정보, 피험자의 생체 정보, 피험자의 뇌파를 측정함으로써 생성된 뇌파 데이터를 수신하는 제1 인터페이스, 유효한(valid) 클라이언트들의 정보를 저장하는 인증 시스템과의 통신을 제공하는 제2 인터페이스, 및 제2 인터페이스를 통해서 인증 시스템에 식별 정보를 제공하고, 인증 시스템에 의해서 인증된 클라이언트의 생체 정보 및 뇌파 데이터에 기초하여 출력 데이터를 생성하고, 제1 인터페이스를 통해서 클라이언트에 출력 데이터를 제공하는 뇌파 처리부를 포함할 수 있다.

## 명세서

### 발명의 명칭: 뉴로피드백에 기초한 테스트 및 트레이닝을 위한 방법 및 시스템

#### 기술분야

- [1] 본 발명의 기술적 사상은 뉴로피드백에 관한 것으로서, 자세하게는 뉴로피드백에 기초한 테스트 및 트레이닝을 위한 방법 및 시스템에 관한 것이다.

#### 배경기술

- [2] 뉴로피드백(neurofeedback)은 1934년 영국 캠브리지대학교에서 처음으로 발견된 이후 지속적으로 연구되고 개발된 뇌과학의 중요한 학문분야로서, 뇌의 항상성 자기조절 능력을 강화시키고, 이에 따라 뇌와 인체의 건강을 증진하거나 그 기능을 강화하는 것을 목적으로 한다. 이와 같은 뉴로피드백을 위하여, 피험자로부터 뇌파를 정확하게 측정하는 것이 요구될 수 있고, 측정된 뇌파로부터 유용한 정보를 피험자에게 제공하는 요구될 수 있다. 전자의 요건을 위하여 높은 성능의 뇌파 측정 장치가 필요할 수 있는 한편, 후자의 요건을 위하여 고도의 알고리즘 및 방대한 양의 수집된 데이터의 처리가 필요할 수 있다.

#### 발명의 상세한 설명

##### 기술적 과제

- [3] 본 발명의 기술적 사상은, 뉴로피드백을 위한 뇌파 처리의 높은 계산 복잡도를 효율적으로 해소하고, 높은 편의성 및 보안성을 제공할 수 있는 방법 및 시스템을 제공한다.

##### 기술적 해결방법

- [4] 상기와 같은 목적을 달성하기 위하여, 본 발명의 기술적 사상의 일 측면에 따른 시스템은, 네트워크를 통해서 제1 클라이언트로부터, 제1 클라이언트의 식별 정보, 피험자의 생체 정보, 피험자의 뇌파를 측정함으로써 생성된 뇌파 데이터를 수신하는 제1 인터페이스, 유효한(valid) 제1 클라이언트들의 정보를 저장하는 인증 시스템과의 통신을 제공하는 제2 인터페이스, 및 제2 인터페이스를 통해서 인증 시스템에 식별 정보를 제공하고, 인증 시스템에 의해서 인증된 제1 클라이언트의 생체 정보 및 뇌파 데이터에 기초하여 출력 데이터를 생성하고, 제1 인터페이스를 통해서 제1 클라이언트에 출력 데이터를 제공하는 뇌파 처리부를 포함할 수 있다.
- [5] 본 발명의 예시적 실시예에 따라, 제1 인터페이스는, 네트워크를 통해서 제2 클라이언트로부터 피험자의 뉴로피드백(neurofeedback)을 위한 설정을 수신할 수 있고, 뇌파 처리부는, 제1 클라이언트의 식별 정보에 대응하는 설정을 식별하고, 제1 인터페이스를 통해서 제1 클라이언트에 식별된 설정을 제공할 수 있다.

- [6] 본 발명의 예시적 실시예에 따라, 설정은, 훈련 프로토콜, 훈련 프로그램의 종류, 훈련 프로그램의 순서, 훈련 프로그램의 실행 시간, 훈련 프로그램의 조건, 훈련 프로그램의 난이도, 훈련 횟수, 훈련 프로그램의 등급 중 적어도 하나를 포함할 수 있다.
- [7] 본 발명의 예시적 실시예에 따라, 제1 인터페이스는, 제2 클라이언트로부터 출력 데이터에 대한 의견을 수신할 수 있고, 뇌파 처리부는, 제1 인터페이스를 통해서 의견을 제1 클라이언트에 제공할 수 있다.
- [8] 본 발명의 예시적 실시예에 따라, 시스템은 설정 및 의견을 저장하는 데이터베이스와 통신을 제공하는 제3 인터페이스를 더 포함할 수 있고, 뇌파 처리부는, 제1 클라이언트의 식별 정보에 대응하는 설정 및 의견을 데이터베이스로부터 획득할 수 있다.
- [9] 본 발명의 예시적 실시예에 따라, 뇌파 처리부는, 생체 정보 및 뇌파 데이터에 기초하여, 기초활동 지수, 자기조절 지수, 주의 지수, 활성 지수, 감성 지수, 항스트레스 지수, 좌우 뇌균형 지수, 뇌지수를 포함하는 복수의 지수들을 생성할 수 있다.
- [10] 본 발명의 예시적 실시예에 따라, 제1 인터페이스는, 제1 클라이언트로부터 분석 파라미터를 더 수신할 수 있고, 뇌파 처리부는, 분석 파라미터에 기초하여 복수의 지수들 중 적어도 하나의 지수를 선택하고, 적어도 하나의 지수를 포함하는 출력 데이터를 생성할 수 있다.
- [11] 본 발명의 예시적 실시예에 따라, 제2 인터페이스는, 인증 시스템으로부터 식별 정보에 대응하는 분석 파라미터를 더 수신할 수 있고, 뇌파 처리부는, 분석 파라미터에 기초하여 복수의 지수들 중 적어도 하나의 지수를 선택하고, 적어도 하나의 지수를 포함하는 출력 데이터를 생성할 수 있다.
- [12] 본 발명의 예시적 실시예에 따라, 제1 인터페이스는, 제1 클라이언트로부터 하드웨어 키를 포함하는 등록 요청을 더 수신할 수 있고, 하드웨어 키를 검증하고, 검증된 하드웨어 키에 응답하여 제2 인터페이스를 통해서 인증 시스템에 제1 클라이언트의 등록을 요청하고, 인증 시스템으로부터 제공된 암호화 키를 제1 인터페이스를 통해서 제1 클라이언트에 제공할 수 있다.
- [13] 본 발명의 예시적 실시예에 따라, 생체 정보 및 뇌파 데이터는, 암호화 키에 기초하여 암호화될 수 있고, 제2 인터페이스를 통해서 인증 시스템으로부터 식별 정보에 대응하는 복호화 키를 수신하고, 복호화 키에 기초하여 생체 정보 및 뇌파 데이터를 복호화될 수 있다.
- [14] 본 발명의 예시적 실시예에 따라, 생체 정보는, 피험자의 나이, 시력, 신장, 체중, 혈액형, 아이큐, 혈압, 혈당, 질병, 복용약 중 적어도 하나를 포함할 수 있다.
- [15] 본 발명의 예시적 실시예에 따라, 복수의 피험자들에 대한 식별 정보 및 뇌파 데이터를 저장하는 데이터베이스와의 통신을 제공하는 제3 인터페이스를 더 포함할 수 있고, 뇌파 처리부는, 인증 시스템에 의해서 인증된 제1 클라이언트의 생체 정보에 대응하는 참조 데이터를 제3 인터페이스를 통해서

데이터베이스로부터 획득하고, 참조 데이터에 기초하여 뇌파 데이터를 처리함으로써 출력 데이터를 생성할 수 있다.

- [16] 본 발명의 예시적 실시예에 따라, 뇌파 처리부는, 인증된 제1 클라이언트의 생체 정보, 뇌파 데이터 및 출력 데이터 중 적어도 하나를 제3 인터페이스를 통해서 데이터베이스에 저장할 수 있다.
- [17] 본 발명의 예시적 실시예에 따라, 뇌파 처리부는, 식별 정보 및 뇌파 데이터의 복수의 샘플들에 의해서 학습된 기계 학습 모델을 포함하고, 인증된 제1 클라이언트의 생체 정보 및 뇌파 데이터를 기계 학습 모델에 제공하고, 기계 학습 모델로부터 출력 데이터의 적어도 일부를 획득할 수 있다.
- [18] 본 발명의 기술적 사상의 일 측면에 따른 뇌파 처리 방법은, 네트워크를 통해서 클라이언트로부터, 클라이언트의 식별 정보, 피험자의 생체 정보, 피험자의 뇌파를 측정함으로써 생성된 뇌파 데이터를 수신하는 단계, 유효한 클라이언트들의 정보를 저장하는 인증 시스템에 식별 정보를 제공하는 단계, 인증 시스템에 의해서 인증된 클라이언트의 생체 정보에 대응하는 참조 데이터를 데이터베이스로부터 수신하는 단계, 참조 데이터에 기초하여 뇌파 데이터를 처리함으로써 출력 데이터를 생성하는 단계, 및 출력 데이터를 클라이언트에 제공하는 단계를 포함할 수 있다.
- [19] 본 발명의 예시적 실시예에 따라, 뇌파 처리 방법은, 클라이언트로부터 하드웨어 키를 포함하는 등록 요청을 수신하는 단계, 하드웨어 키를 검증하고, 검증된 하드웨어 키에 응답하여 인증 시스템에 클라이언트의 등록을 요청하는 단계, 및 인증 시스템으로부터 제공된 암호화 키를 클라이언트에 제공하는 단계를 더 포함할 수 있다.
- [20] 본 발명의 예시적 실시예에 따라, 인증 시스템으로부터 식별 정보에 대응하는 복호화 키를 수신하는 단계, 및 복호화 키에 기초하여 생체 정보 및 뇌파 데이터를 복호화하는 단계를 더 포함할 수 있다.

### 발명의 효과

- [21] 본 발명의 기술적 사상에 따른 방법 및 시스템에 의하면, 높은 계산 복잡도의 동작을 클라이언트로부터 해방시킬 수 있고, 이에 따라 뉴로피드백을 위한 테스트 및 트레이닝 서비스가 광범위하고 용이하게 구축될 수 있다.
- [22] 또한, 본 발명의 기술적 사상에 따른 방법 및 시스템에 의하면, 클라이언트의 식별 정보와 피험자의 개인 정보가 분리됨으로써, 개인 정보 유출의 위험이 감소할 수 있고, 높은 보안성이 달성될 수 있다.
- [23] 본 발명의 실시예들에서 얻을 수 있는 효과는 이상에서 언급한 효과들로 제한되지 아니하며, 언급되지 아니한 다른 효과들은 이하의 본 발명의 실시예들에 대한 기재로부터 본 발명이 속하는 기술분야에서 통상의 지식을 가진 자에게 명확하게 도출되고 이해될 수 있다. 즉, 본 발명을 실시함에 따른 의도하지 아니한 효과들 역시 본 발명의 실시예들로부터 당해 기술분야의

통상의 지식을 가진 자에 의해 도출될 수 있다.

### 도면의 간단한 설명

- [24] 도 1은 본 발명의 예시적 실시예에 따른 뇌파 처리 시스템을 나타내는 블록도이다.
- [25] 도 2는 본 발명의 예시적 실시예에 따라 뉴로피드백에 기초한 테스트 및 트레이닝을 위한 방법을 나타내는 순서도이다.
- [26] 도 3은 본 발명의 예시적 실시예에 따른 뇌파 처리 시스템을 나타내는 블록도이다.
- [27] 도 4는 본 발명의 예시적 실시예에 따라 뉴로피드백에 기초한 테스트 및 트레이닝을 위한 방법을 나타내는 순서도이다.
- [28] 도 5는 본 발명의 예시적 실시예에 따라 뉴로피드백에 기초한 테스트 및 트레이닝을 위한 방법을 나타내는 순서도이다.
- [29] 도 6은 본 발명의 예시적 실시예에 따라 뉴로피드백에 기초한 테스트 및 트레이닝을 위한 방법을 나타내는 순서도이다.
- [30] 도 7은 본 발명의 예시적 실시예에 따른 뇌파 처리 시스템을 나타내는 블록도이다.

### 발명의 실시를 위한 형태

- [31] 이하, 첨부한 도면을 참조하여 본 발명의 실시예에 대해 상세히 설명한다. 본 발명의 실시예는 당 업계에서 평균적인 지식을 가진 자에게 본 발명을 보다 완전하게 설명하기 위하여 제공되는 것이다. 본 발명은 다양한 변경을 가할 수 있고 여러 가지 형태를 가질 수 있는 바, 특정 실시예들을 도면에 예시하고 상세하게 설명하고자 한다. 그러나, 이는 본 발명을 특정한 개시 형태에 대해 한정하려는 것이 아니며, 본 발명의 사상 및 기술 범위에 포함되는 모든 변경, 균등물 내지 대체물을 포함하는 것으로 이해되어야 한다. 각 도면을 설명하면서 유사한 참조부호를 유사한 구성요소에 대해 사용한다.
- [32] 본 출원에서 사용한 용어는 단지 특정한 실시예를 설명하기 위해 사용된 것으로, 본 발명을 한정하려는 의도가 아니다. 단수의 표현은 문맥상 명백하게 다르게 뜻하지 않는 한, 복수개의 표현을 포함한다. 본 출원에서, "포함하다" 또는 "가지다" 등의 용어는 명세서 상에 기재된 특징, 숫자, 단계, 동작, 구성요소, 부분품 또는 이들을 조합한 것이 존재함을 지정하려는 것이지, 하나 또는 그 이상의 다른 특징들이나 숫자, 단계, 동작, 구성요소, 부분품 또는 이들을 조합한 것들의 존재 또는 부가 가능성을 미리 배제하지 않는 것으로 이해되어야 한다.
- [33] 다르게 정의되지 않는 한, 기술적이거나 과학적인 용어를 포함해서 여기서 사용되는 모든 용어들은 본 발명이 속하는 기술분야에서 통상의 지식을 가진 자에 의해 일반적으로 이해되는 것과 동일한 의미를 갖는다. 일반적으로 사용되는 사전에 정의되어 있는 것과 같은 용어들은 관련 기술의 문맥상 가지는 의미와 일치하는 의미를 가지는 것으로 해석되어야 하며, 본 출원에서 명백하게

정의하지 아니하는 한, 이상적이거나 과도하게 형식적인 의미로 해석되지 않는다.

- [34] 이하 도면 및 설명에서, 하나의 블록으로 표시 또는 설명되는 구성요소는 하드웨어 블록 또는 소프트웨어 블록일 수 있다. 예를 들면, 구성요소들 각각은 서로 신호를 주고 받는 독립적인 하드웨어 블록일 수도 있고, 또는 적어도 하나의 프로세서에서 실행되는 소프트웨어 블록일 수도 있다.
- [35] 도 1은 본 발명의 예시적 실시예에 따른 뇌파 처리 시스템을 나타내는 블록도이다. 도 1에 도시된 바와 같이, 뇌파 처리 시스템(10)은 네트워크(5)에 접속할 수 있고, 네트워크(5)를 통해서 제1 클라이언트(2) 및 제2 클라이언트(4)와 통신할 수 있다. 또한, 뇌파 처리 시스템(10)은 인증(authentication) 시스템(7) 및 데이터베이스(9)와 통신할 수 있다. 일부 실시예들에서, 도 1에 도시된 바와 상이하게, 인증 시스템(7) 및 데이터베이스(9)가 네트워크(5)에 접속할 수 있고, 뇌파 처리 시스템(10)은 네트워크(5)를 통해서 인증 시스템(7) 및 데이터베이스(9)와 통신할 수도 있다.
- [36] 제1 클라이언트(2)는 피험자(1)의 뇌파를 측정함으로써 뇌파 데이터를 생성할 수 있다. 예를 들면, 피험자(1)는, 본 출원의 출원인이 특허권자로 있는 등록특허공보 제10-2126002호에 개시된 뇌파 측정 장치를 착용할 수 있고, 제1 클라이언트(2)는 뇌파 측정 장치로부터 복수의 채널들을 통해서 감지되는 신호들을 수신할 수 있다. 또한, 제1 클라이언트(2)는 피험자(1)로부터 입력된 생체 정보, 예컨대 나이, 시력, 신장, 체중, 혈액형, 아이큐, 혈압, 혈당, 질병, 복용약 등을 수신할 수 있다. 일부 실시예들에서, 제1 클라이언트(2)는 데스크탑 컴퓨터, 랩탑 컴퓨터와 같은 퍼스널 컴퓨터일 수 있고, 뇌파 측정 장치와 통신가능하게 연결될 수 있다. 또한, 제1 클라이언트(2)는 네트워크(5)를 통해서 뇌파 처리 시스템(10)으로부터 제공되는 출력 데이터를 피험자(1)에게, 예컨대 디스플레이, 프린트 등을 통해 제공할 수 있다. 일부 실시예들에서, 뇌파 데이터는 시간의 흐름에 따라 복수의 채널들을 통해서 뇌파를 감지함으로써 생성된 일련의 샘플들을 포함할 수 있고, 제1 클라이언트(2)는 네트워크(5)를 통해서 뇌파 데이터를 뇌파 처리 시스템(10)에 제공할 수 있다.
- [37] 제1 클라이언트(2)는 뉴로피드백(neurofeedback)을 피험자(1)에게 제공할 수 있다. 뉴로피드백은 "신경 바이오피드백"으로서 지칭될 수도 있고, 뇌파를 측정하여 이 신호를 선택적으로 자신의 뇌와 피드백함으로써 뇌의 항상성 자기조절 능력을 향상시키는 기법을 지칭할 수 있다. 뉴로피드백은 뇌과학의 중요한 분야로서 많은 연구가 진행되고 있고, 새로운 훈련기법들이 제안되고 있고 새로운 사실들이 발견되고 있다. 예를 들면, 뇌가 사용하면 할수록 발달되고 필요에 따라 스스로 신경망을 발달시키는 특성인 뇌의 가소성(plasticity)이 발견되었으며, 신경세포, 즉 뉴런 역시 끊임없이 새롭게 생성된다는 신경신생(neurogenesis)이 발견되었다. 이에 따라, 새로운 뇌 세포가 지속적으로 만들어질 수 있고, 학습에 의해서 새로운 신경망이 생성됨으로써

뇌는 끊임없이 발달할 수 있으며, 뉴로피드백은 이러한 뇌의 특성을 극대화시킬 수 있다. 제1 클라이언트(2)는 네트워크(5)를 통해서 뇌파 처리 시스템(10)과 통신할 수 있고, 후술되는 바와 같이 전문가(3)가 뇌파 처리 시스템(10)에 설정한 바에 따라 피험자(1)에 뉴로피드백을 제공할 수 있다. 제1 클라이언트(2)는 다양한 출력 장치들, 예컨대 디스플레이 장치, 스피커 등을 통해서 피험자(1)에 피드백을 제공할 수도 있고, 뇌파 측정 장치에 포함된 출력 장치들을 통해서 피드백(예컨대, 소리, 진동 등)이 제공되도록 뇌파 측정 장치와 통신할 수도 있다.

[38] 제1 클라이언트(2)는 비제한적인 예시로서, 데스크탑 컴퓨터, 랩탑 컴퓨터, 스마트폰, 태블릿(tablet) PC 등과 같이 피험자(1) 자신의 컴퓨터일 수다. 또한, 제1 클라이언트(2)는 전문가(3)와 함께 있는 공간에 설치될 수 있고, 예컨대 뉴로피드백에 기초한 테스트 및 트레이닝을 제공하는 센터나 기관에서 운영되는 컴퓨팅 시스템(예컨대, 키오스크)일 수도 있고, 피험자(1)의 건강 검진 항목들 중 하나로서 뉴로피드백을 제공하는 건강 검진 센터에서 운영되는 컴퓨팅 시스템일 수도 있고, 의료기관에서 운영되는 컴퓨팅 시스템일 수도 있다. 본 명세서에서, 다른 언급이 없는 한, 제1 클라이언트(2)는 피험자(1) 자신의 컴퓨터인 것으로 가정되나, 본 발명의 예시적 실시예들이 이에 제한되지 아니하는 점은 이해될 것이다.

[39] 전문가(3)는 제2 클라이언트(4) 및 네트워크(5)에 뇌파 처리 시스템(10)에 접속할 수 있다. 예를 들면, 전문가(3)는 피험자(1)와 관계된 숙련된 상담자, 의사 등이 될 수 있고, 피험자(1)의 뉴로피드백을 위한 다양한 설정들을 제2 클라이언트(4)를 통해서 뇌파 처리 시스템(10)에 제공할 수 있다. 제1 클라이언트(2)와 유사하게, 제2 클라이언트(4)는 비제한적인 예시로서, 데스크탑 컴퓨터, 랩탑 컴퓨터, 스마트폰, 태블릿(tablet) PC 등과 같이 피험자(1) 자신의 컴퓨터일 수 있다. 또한, 제2 클라이언트(4)는 제1 클라이언트(2)와 동일한 공간에 있을 수도 있고, 원거리에 있을 수도 있다. 또한, 일부 실시예들에서, 피험자(1) 및 전문가(3)가 동일 장소에 있는 경우, 제1 클라이언트(2) 및 제2 클라이언트(4)는 동일할 수도 있다. 즉, 제1 클라이언트(2), 제2 클라이언트(4) 및 뇌파 처리 시스템(10)은 네트워크(5)에 접속할 수 있고, 예컨대 네트워크(5)는 인터넷과 같은 광역 네트워크일 수 있으며, 이에 따라 제1 클라이언트(2), 제2 클라이언트(4) 및 뇌파 처리 시스템(10)의 물리적 거리는 제한이 없을 수 있다.

[40] 뉴로피드백을 위한 뇌파 처리(또는 뇌파 신호/데이터 처리)는 높은 계산 복잡도를 가질 수 있다. 예를 들면, 뇌파는 델타(약 0.1 ~ 3Hz, 깊은 수면 상태), 세타(약 4 ~ 7Hz, 수면 상태), 알파(약 8 ~ 12Hz, 휴식 상태), SMR(약 12 ~ 15Hz, 각성 상태), 저베타(약 13 ~ 20Hz, 활성 상태), 고베타(약 21 ~ 30Hz, 활성, 흥분, 스트레스 상태), 감마(약 31Hz 이상, 활성, 정보결합 상태) 등과 같이 다양한 종류로 분류될 수 있고, 종류별 처리 알고리즘이 상이할 수 있다. 후술되는 바와 같이, 뉴로피드백에 의해서 취득된 피험자(1)의 뇌파는, 자신으로부터 이전에 측정된 뇌파뿐만 아니라 데이터베이스(9)에 수집되어 저장된 방대한 양의 뇌파



데이터에 기초하여 처리될 수 있다. 이에 따라, 제1 클라이언트(2) 및/또는 제2 클라이언트(4)에서 뉴로피드백에 기초한 뇌파 처리를 수행하는 것은 현실적으로 용이하지 아니할 수 있고, 뉴로피드백에 기반한 서비스의 구축을 용이하지 아니하게 할 수 있다.

- [41] 이하에서, 도면들을 참조하여 후술되는 바와 같이, 뇌파 처리 시스템(10)은 네트워크(5)를 통해서 제1 클라이언트(2) 및 제2 클라이언트(4)와 통신할 수 있고, 제2 클라이언트(4)에 의한 설정에 기초하여 뉴로피드백에 의해서 피험자(1)의 뇌파를 측정함으로써 생성된 뇌파 데이터를 제1 클라이언트(2)로부터 수신하여 원격에서 처리함으로써 출력 데이터를 제1 클라이언트(2) 및/또는 제2 클라이언트(4)에 제공할 수 있다. 이에 따라, 높은 계산 복잡도의 뇌파 처리는, 제1 클라이언트(2)보다 높은 성능의 뇌파 처리 시스템(10)에서 효율적으로 수행될 수 있다. 또한, 뇌파 처리에 요구되는 피험자(1)의 뇌파 데이터 및 생체 정보는 제1 클라이언트(2)의 인증을 위한 식별 정보와 분리될 수 있고, 이에 따라 개인 정보 유출 등의 문제가 해소될 수 있고, 높은 보안성이 달성될 수 있다. 결과적으로, 뇌파 처리 시스템(10)은 뉴로피드백에 기반한 서비스들을 광범위하고 용이하게 구축하게 할 수 있다.
- [42] 도 1에 도시된 바와 같이, 뇌파 처리 시스템(10)은 제1 인터페이스(11), 제2 인터페이스(12), 제3 인터페이스(13) 및 뇌파 처리부(15)를 포함할 수 있다. 제1 인터페이스(11)는 네트워크(5)에 대한 접속을 뇌파 처리 시스템(10)에 제공할 수 있다. 예를 들면, 제1 인터페이스(11)는 네트워크(5)를 통해서, 제1 클라이언트(2)로부터 제1 클라이언트(2)의 식별 정보, 피험자(1)의 생체 정보, 피험자(1)의 뇌파 데이터를 수신할 수 있고, 제2 클라이언트(4)로부터 제2 클라이언트(4)의 식별 정보, 전문가(3)의 생체 정보, 피험자(1)에 대한 전문가(3)의 설정 정보 등을 수신할 수 있다. 또한, 제1 인터페이스(11)는 뇌파 처리부(15)로부터 제공되는 출력 데이터를 네트워크(5)를 통해서 제1 클라이언트(2) 및/또는 제2 클라이언트(4)에 제공할 수 있다.
- [43] 제2 인터페이스(12)는 인증 시스템(7)에 대한 액세스를 제공할 수 있다. 인증 시스템(7)은 유효한(valid) 클라이언트들의 정보를 저장할 수 있고, 인증 시스템(7)은 저장된 정보에 기초하여 제1 클라이언트(2) 및 제2 클라이언트(4)를 인증할 수 있다. 또한, 인증 시스템(7)은 도 3 및 도 4를 참조하여 후술되는 바와 같이, 데이터의 암호화/복호화에 사용되는 비밀 키를 생성할 수도 있다. 뇌파 처리 시스템(10)이 제1 클라이언트(2) 및 제2 클라이언트(4)를 직접 인증하는 대신, 별도의 인증 시스템(7)이 제1 클라이언트(2) 및 제2 클라이언트(4)를 인증할 수 있고, 이에 따라 피험자(1)의 생체 정보 및 뇌파 데이터의 처리는 제1 클라이언트(2) 및 제2 클라이언트(4)의 인증과 분리될 수 있다. 예를 들면, 피험자(1)의 생체 정보는 피험자(1)를 식별할 수 있는 어떠한 정보도 포함하지 아니할 수 있는 한편, 제1 클라이언트(2)는 자신의 고유한 식별 정보(예컨대, 도 4의 하드웨어 키)를 뇌파 처리 시스템(10)에 제공함으로써 인증될 수 있다. 제2

인터페이스(12)는 로컬 네트워크를 통해서 인증 시스템(7)과 통신할 수도 있고, 일대일 접속을 통해서 인증 시스템(7)과 통신할 수도 있다.

- [44] 제3 인터페이스(13)는 데이터베이스(9)에 대한 액세스를 제공할 수 있다. 데이터베이스(9)는 복수의 피험자들의 생체 정보 및 뇌파 데이터를 저장할 수 있다. 일부 실시예들에서, 제1 클라이언트(2)로부터 제공된 피험자(1)의 생체 정보 및 뇌파 데이터, 그리고 이에 대응하는 출력 데이터가 데이터베이스(9)에 저장될 수 있다. 도 1에 도시된 바와 상이하게, 제1 클라이언트(2)가 네트워크(5)를 통해서 데이터베이스(9)에 액세스하고 제1 클라이언트(2)가 데이터베이스(9)에 저장된 데이터에 기초하여 뇌파 처리를 수행하는 것을 고려할 수 있으나, 데이터베이스(9)에 저장된 방대한 양의 데이터를 처리하기 위한 하드웨어/소프트웨어가 제1 클라이언트(2)에 구현되는 것은 용이하지 아니할 수 있고, 제1 클라이언트(2)의 운영 주체로 하여금 높은 비용을 발생시킬 수 있다. 또한, 전문가(3)로 하여금 피험자(1)에게 적합한 설정을 제1 클라이언트(2)에 하도록 하는 것은, 피험자(1) 및 전문가(3)가 동일한 공간에 있는 경우에만 가능할 수 있다. 뇌파 처리 시스템(10)은, 높은 보안성을 바탕으로, 낮은 비용으로도 구현될 수 있는 제1 클라이언트(2) 및 제2 클라이언트(4)에 뇌파 처리 결과를 제공함으로써 뉴로피드백에 기반한 서비스의 구축을 용이하게 할 수 있다.
- [45] 뇌파 처리부(15)는 뇌파 데이터를 처리함으로써 유용한 정보를 포함하는 뇌파 데이터를 생성할 수 있다. 예를 들면, 뇌파 처리부(15)는 제1 인터페이스(11)를 통해서, 제1 클라이언트(2)의 식별 정보, 피험자(1)의 생체 정보 및 뇌파 데이터를 수신할 수 있다. 또한, 뇌파 처리부(15)는 제1 인터페이스(11)를 통해서 제2 클라이언트(2)의 식별 정보, 전문가(3)가 제공하는 설정 정보를 수신할 수 있다. 일부 실시예들에서, 뇌파 처리부(15)는 제1 클라이언트(2) 및/또는 제2 클라이언트(4)의 식별 정보를 인증 시스템(7)에 제공함으로써 제1 클라이언트(2) 및/또는 제2 클라이언트(4)를 인증할 수 있는 한편, 제1 클라이언트(2) 및/또는 제2 클라이언트(4)의 인증이 성공한 경우, 피험자(1)의 생체 정보 및 뇌파 데이터를 처리함으로써 출력 데이터를 생성할 수 있다.
- [46] 일부 실시예들에서, 데이터 베이스(9)는 피험자(1)가 뉴로피드백 훈련을 통해서 생성한 뇌파 데이터 및 훈련의 성취도를 저장할 수 있고, 뇌파 처리부(15)는 훈련에 따른 피험자(1)의 뇌파 및 성취도 변화를 분석할 수 있다. 또한, 뇌파 처리부(15)는 분석 결과에 기초하여 피험자(1)의 뉴로피드백 효과를 파악할 수 있고, 이를 바탕으로 전문가(3) 및/또는 뇌파 처리부(15)는 향후 피험자(1)의 훈련 방법과 방향을 결정할 수 있다. 일부 실시예들에서, 뇌파 처리부(15)는 제2 클라이언트(4)로부터 전문가(3)가 피험자(1)에 대하여 정의한 설정들을 수신할 수 있고, 이를 데이터베이스(9)에 저장할 수 있다. 예를 들면, 전문가(3)는 제2 클라이언트(4)를 통해서, 훈련 프로토콜, 훈련 프로그램의 종류, 훈련 프로그램의 순서, 훈련 프로그램의 실행 시간, 훈련 프로그램의 조건, 훈련

프로그램의 난이도, 훈련 횟수, 훈련 프로그램의 등급 등을 피험자(1)를 위하여 설정할 수 있다. 뇌파 처리부(15)는 데이터베이스(9)에 저장된 설정에 기초하여 뉴로피드백이 수행되도록, 제1 클라이언트(2)의 식별 정보에 대응하는 설정을 식별할 수 있고, 제1 클라이언트(2)에 식별된 설정들을 제공할 수 있으며, 제1 클라이언트(2)는 뇌파 처리 시스템(10)으로부터 제공된 설정에 따라 피험자(1)에게 뉴로피드백을 제공할 수 있다. 일부 실시예들에서, 전문가(3)는 제2 클라이언트(4)를 통해서 피험자(1)의 뇌파 데이터 및/또는 뇌파 데이터로부터 뇌파 처리부(15)가 생성한 데이터 등을 확인할 수 있고, 피험자(1)의 뇌파 데이터 및/또는 성취도를 분석함으로써 본인의 의견(comment)을 뇌파 처리 시스템(10)에 제공할 수 있다. 뇌파 처리부(15)는 전문가(3)로부터 제공된 의견을 데이터베이스(9)에 저장할 수 있고, 제1 클라이언트(2)의 식별 정보에 대응하는 의견을 식별할 수 있으며, 식별된 의견을 제1 클라이언트(2)를 통해서 피험자(1)에게 제공할 수 있다. 예를 들면, 피험자(1)의 BQ 보고서, 훈련 결과 보고서가 전문가(3)에 의해서 작성될 수 있으며, 데이터베이스(9)에 저장될 수 있고, 피험자(1)에게 제공될 수 있다.

[47] 일부 실시예들에서, 데이터베이스(9)는, 복수의 피험자들에 의해서 수집된 뇌파 데이터에서, 다양한 조건들(예컨대, 연령 등)에 대응하는 전술된 지수들의 통계값(예컨대, 평균, 산포)을 저장할 수 있고, 뇌파 처리부(15)는 피험자(1)의 생체 정보에 대응하는 통계값에 기초하여 뇌파 데이터를 분석함으로써 출력 데이터를 생성할 수 있다. 일부 실시예들에서, 뇌파 데이터에 포함된 시간 도메인의 샘플들은, 예컨대 푸리에 변환을 통해서 주파수 도메인으로 변환될 수 있고, 주파수 도메인에서 뇌파가 분석될 수 있다. 예를 들면, 주파수 도메인에서 피크들, 최대 피크값, 좌우 상관도(coherence) 등이 검출될 수 있고, 검출된 값들에 기초하여 후술되는 지수들이 산출될 수 있다.

[48] 뇌파 처리부(15)는 생체 정보 및 뇌파 데이터를 처리함으로써 기초운동 지수, 자기조절 지수, 주의 지수, 활성 지수, 감성 지수, 항스트레스 지수, 좌우 뇌균형 지수, 뇌지수 증을 포함하는 다양한 지수들을 포함하는 출력 데이터를 생성할 수 있다. 기초운동은, 눈을 감고 가성상태로 안정을 취하고 있을 때 나오는 뇌파로서 연령에 따라 기준이 상이할 수 있고, 뇌발달정도, 노화정도, 안정도를 판단하는데 기초로 사용될 수 있다. 자기조절 지수는, 뇌건강과 활동력의 기본적인 척도로서 기능할 수 있다. 뇌는 각성시에 휴식 상태, 주의력 상태, 집중력 상태의 3가지 상태들을 자율 조절함으로써 활동리듬을 통제할 수 있고, 자기조절 지수는 이와 같은 3가지 상태들에 대한 뇌의 자율조절 능력을 평가하는 값일 수 있다. 주의 지수는, 뇌의 각성 정도와 질병이나 스트레스에 대한 저항력을 나타내는 지수로서, 연령기준에 따라 뇌의 각성 정도가 판단될 수 있다. 활성 지수는, 뇌의 활성 정도를 나타내는 지수로서, 정신적 활동과 사고능력 및 행동성향을 판단하는데 기초로 사용될 수 있다. 감성 지수는, 정서 지수로서 지칭될 수도 있고, 정서적 안정, 불안정 상태를 나타낼 수 있다.

항스트레스 지수(또는 스트레스 지수)는, 내외적 환경 요인으로 인한 육체적 정신적 피로에 대한 저항치를 나타낼 수 있다. 육체적 스트레스는 인체의 긴장과 불안, 흥분 상태를 나타낼 수 있는 한편, 정신적 스트레스는 심리적인 긴장과 불안, 흥분 상태를 나타낼 수 있다. 좌우 균형 뇌지수는, 좌뇌와 우뇌의 균형을 나타내는 지수로서, 균형은 뇌파의 진폭의 대칭 및 위상의 대칭에 기초하여 판단될 수 있다. 뇌지수는 전술된 지수들에 기초하여 뇌의 기능을 종합적으로 평가하는 지수일 수 있고, IQ 또는 EQ와 상이하게 뇌파의 측정 및 뉴로피드백에 기초하여 판단된 뇌의 반응과 조절능력을 나타내는 점에서, 보다 정확하고 폭넓은 정보를 포함할 수 있다.

- [49] 일부 실시예들에서, 제1 인터페이스(11)는 네트워크(5)를 통해서 제1 클라이언트(2) 및/또는 제2 클라이언트(4)로부터 분석 파라미터를 더 수신할 수 있다. 뇌파 처리부(15)는 제1 인터페이스(11)를 통해서 제공된 분석 파라미터에 기초하여 뇌파 처리 기능들 중 적어도 일부를 선택할 수 있다. 예를 들면, 뇌파 처리부(15)는 분석 파라미터에 기초하여, 전술된 지수들 중 적어도 하나의 지수를 선택할 수 있고, 선택된 적어도 하나의 지수를 포함하는 출력 데이터를 생성할 수 있다. 일부 실시예들에서, 인증 시스템(7)은 유효한 클라이언트들 각각이 요구하는 기능들에 대한 정보를 저장할 수 있다. 이에 따라, 인증 시스템(7)은 제2 인터페이스(12)를 통해서 제공된 제1 클라이언트(2) 및/또는 제2 클라이언트(4)의 식별 정보에 대응하는 분석 파라미터를 제2 인터페이스(12)를 통해서 뇌파 처리부(15)에 제공할 수 있고, 뇌파 처리부(15)는 분석 파라미터에 기초하여 적어도 하나의 지수를 선택할 수 있다.
- [50] 도 2는 본 발명의 예시적 실시예에 따라 뉴로피드백에 기초한 테스트 및 트레이닝을 위한 방법을 나타내는 순서도이다. 도 2의 클라이언트(22), 뇌파 처리 시스템(24) 및 인증 시스템(26)은, 도 1의 제1 클라이언트(2), 뇌파 처리 시스템(10) 및 인증 시스템(7)에 대응할 수 있다. 도 1의 제2 클라이언트(4)의 경우, 도 2에서 생체 정보의 전송 및 생체 정보에 대응하는 출력 데이터의 생성이 생략될 수 있고, 도 2에 도시된 바와 유사하게 제2 클라이언트(4)에 대한 인증 역시 수행될 수 있다. 이하에서, 도 2에 대한 설명 중 도 1에 대한 설명과 중복되는 내용은 생략될 것이다.
- [51] 도 2를 참조하면, 단계 S21에서 클라이언트(22)는 피험자의 생체 정보 및 뇌파 데이터를 획득할 수 있다. 예를 들면, 클라이언트(22)는 피험자가 착용중인 뇌파 측정 장치로부터 뇌파 데이터를 수신할 수 있고, 피험자가 제공하는 입력으로부터 생체 정보를 수신할 수 있다.
- [52] 단계 S22에서, 클라이언트(22)는 식별 정보, 생체 정보 및 뇌파 데이터를 뇌파 처리 시스템(24)에 전송할 수 있다. 식별 정보는 클라이언트(22)의 식별 정보로서, 생체 정보 및 뇌파 데이터의 소유자인 피험자와는 무관할 수 있다. 식별 정보는 클라이언트(22)의 고유한 정보로서, 일부 실시예들에서 도 4를 참조하여 후술되는 바와 같이, 인증 시스템(26)으로부터 발행된 정보를 포함할

수 있다.

- [53] 단계 S23에서, 뇌파 처리 시스템(24)은 식별 정보를 인증 시스템(26)에 전송할 수 있다. 예를 들면, 뇌파 처리 시스템(24)의 뇌파 처리부(예컨대, 도 1의 15)는, 단계 S22에서 제공된 생체 정보 및 뇌파 데이터가 유효한 클라이언트로부터 제공된 것인지 여부를 판정하기 위하여, 식별 정보를 인증 시스템(26)에 제공할 수 있다.
- [54] 단계 S24에서, 인증 시스템(26)은 클라이언트(22)의 인증을 시도할 수 있다. 예를 들면, 인증 시스템(26)은 유효한 클라이언트들에 대한 정보를 저장할 수 있고, 단계 S23에서 수신된 식별 정보에 기초하여 클라이언트(22)가 유효한 클라이언트인지 여부를 판정할 수 있다. 그 다음에, 단계 S25에서 인증 시스템(26)은 인증 결과를 뇌파 처리 시스템(24)에 전송할 수 있다. 예를 들면, 인증 결과는 클라이언트(22)의 인증 성공 또는 인증 실패를 나타낼 수 있다.
- [55] 단계 S26에서, 뇌파 처리 시스템(24)은 인증된 클라이언트(22)가 제공한 생체 정보 및 뇌파 데이터에 기초하여 출력 데이터를 생성할 수 있다. 예를 들면, 뇌파 처리 시스템(24)은, 단계 S25에서 제공된 인증 결과가 클라이언트(22)의 인증 성공을 나타내는 경우, 출력 데이터를 생성할 수 있다. 다른 한편으로, 도 2에 도시된 바와 상이하게, 단계 S25에서 제공된 인증 결과가 클라이언트(22)의 인증 실패를 나타내는 경우, 뇌파 처리 시스템(24)(또는 뇌파 처리부)은 클라이언트(22)에 인증 실패를 나타내는 데이터를 전송할 수 있고, 출력 데이터를 생성하지 아니할 수 있다.
- [56] 단계 S27에서, 뇌파 처리 시스템(24)은 출력 데이터를 클라이언트(22)에 전송할 수 있다. 단계 S28에서, 클라이언트(22)는 출력 데이터를 피험자(또는 전문가)에게 제공할 수 있다. 예를 들면, 출력 데이터는 생체 정보 및 뇌파 데이터를 처리함으로써 생성된 적어도 하나의 지수를 포함할 수도 있고, 클라이언트(22)는 적어도 하나의 지수를 다양한 형태로, 예컨대 수치 및/또는 그래프로 피험자에게 디스플레이할 수 있다.
- [57] 도 3은 본 발명의 예시적 실시예에 따른 뇌파 처리 시스템(30)을 나타내는 블록도이다. 도 1의 뇌파 처리 시스템(10)과 유사하게, 도 3의 뇌파 처리 시스템(30)은 제1 인터페이스(31), 제2 인터페이스(32), 제3 인터페이스(33) 및 뇌파 처리부(35)를 포함할 수 있고, 클라이언트 등록부(37) 및 암호화 엔진(39)을 더 포함할 수 있다. 도 3에 대한 설명에서 뇌파 처리 시스템(30)은 도 1의 제1 클라이언트(2), 제2 클라이언트(4), 인증 시스템(7) 및 데이터베이스(9)와 통신하는 것으로 가정되고, 도 1에 대한 설명과 중복되는 내용은 생략될 것이다.
- [58] 클라이언트 등록부(37)는 제1 인터페이스(31) 및 제2 인터페이스(32)와 통신할 수 있다. 이에 따라, 클라이언트 등록부(37)는 제1 인터페이스(31)를 통해서 제1 클라이언트(2) 및/또는 제2 클라이언트(4)와 통신할 수 있고, 제2 인터페이스(32)를 통해서 인증 시스템(7)과 통신할 수 있다. 클라이언트 등록부(37)는 신규 클라이언트를 유효한 클라이언트로서 인증 시스템(7)에

등록하는 기능을 수행할 수 있다. 예를 들면, 클라이언트 등록부(37)는 제1 인터페이스(31)를 통해서 제1 클라이언트(2) 및/또는 제2 클라이언트(4)의 등록 요청을 수신할 수 있고, 제2 인터페이스(32)를 통해서 인증 시스템(7)에 제1 클라이언트(2) 및/또는 제2 클라이언트(4)의 등록을 요청할 수 있다. 클라이언트 등록부(37)의 동작의 예시가 도 4를 참조하여 후술될 것이다.

[59] 암호화 엔진(39)은 암호화 키에 기초하여 복호화 동작을 수행할 수 있다. 예를 들면, 암호화 엔진(39)은 제2 인터페이스(32)를 통해서 인증 시스템(7)으로부터 복호화 키를 수신할 수 있고, 제1 인터페이스(31)를 통해서 수신된 암호화된 데이터를 복호화 키에 기초하여 복호화할 수 있으며, 복호화된 데이터를 뇌파 처리부(35)에 제공할 수 있다. 암호화 엔진(39)의 동작의 예시가 도 5를 참조하여 후술될 것이다.

[60] 도 4는 본 발명의 예시적 실시예에 따라 뉴로피드백에 기초한 테스트 및 트레이닝을 위한 방법을 나타내는 순서도이다. 구체적으로, 도 4의 순서도는 도 3의 뇌파 처리 시스템(30)의 동작의 예시를 나타낸다. 도 3을 참조하여 전술된 바와 같이, 도 4의 뇌파 처리 시스템(44)은 클라이언트 등록부를 포함할 수 있고, 클라이언트 등록부는 클라이언트(42)를 유효한 클라이언트로서 인증 시스템(46)에 등록할 수 있다.

[61] 도 4를 참조하면, 단계 S41에서 클라이언트(42)는 등록 요청을 뇌파 처리 시스템(44)에 전송할 수 있다. 일부 실시예들에서, 등록 요청은 하드웨어 키를 포함할 수 있다. 예를 들면, 도 4의 클라이언트(42)가 도 1의 제1 클라이언트(2)인 경우, 피험자가 착용한 뇌파 측정 장치는 뇌파 처리 시스템(44)의 운영자로부터 공급될 수 있고, 하드웨어 키는 뇌파 측정 장치에 고유한 값을 가질 수 있고, 해당 운영자에 의해서 발행될 수 있다. 일부 실시예들에서, 하드웨어 키는 뇌파 처리 장치의 표면이나 인증서 등에 기입될 수 있고, 피험자(또는 전문가)는 기입된 하드웨어 키를 클라이언트(42)에 입력할 수 있다. 또한, 일부 실시예들에서, 뇌파 처리 장치는 하드웨어 키를 저장하는 비휘발성 메모리(예컨대, 플래시 메모리, EPROM, OTP 메모리 등)를 포함할 수 있고, 클라이언트(42)는 뇌파 처리 장치로부터 하드웨어 키를 수신할 수도 있다. 또한, 클라이언트(42)가 도 1의 제2 클라이언트(4)인 경우, 전문가(4)는 뇌파 처리 시스템(44)의 운영자로부터 미리 발급된 키를 포함하는 등록 요청을 뇌파 처리 시스템(44)에 전송할 수 있다. 일부 실시예들에서, 키는 하드웨어 키로서 USB 메모리 장치, CD 등과 같이 뇌파 처리 시스템(44)의 운영자로부터 제공된 기록매체에 포함될 수 있다.

[62] 단계 S42에서, 뇌파 처리 시스템(44)은 하드웨어 키를 검증할 수 있다. 예를 들면, 뇌파 처리 시스템(44)(또는 클라이언트 등록부)은 단계 S41의 등록 요청에 포함된 하드웨어 키가 정당하게 발행된 것인지 여부를 판단할 수 있다. 일부 실시예들에서, 뇌파 처리 시스템(44)은 하드웨어 키 리스트에 하드웨어 키가 포함되는 여부를 판단할 수도 있고, 하드웨어 키의 생성시 사용된 알고리즘을 사용하여 하드웨어 키를 검증할 수도 있다. 하드웨어 키의 검증이 성공한 경우,

도 4에 도시된 바와 같이 단계 S43이 후속하여 수행될 수 있는 한편, 하드웨어 키의 검증이 실패한 경우, 뇌파 처리 시스템(44)은 하드웨어 키의 검증 실패를 나타내는 데이터를 클라이언트(42)에 전송할 수 있다.

- [63] 단계 S43에서, 뇌파 처리 시스템(44)은 인증 시스템(46)에 클라이언트의 등록을 요청할 수 있다. 예를 들면, 뇌파 처리 시스템(44)은 단계 S41에서 수신된 하드웨어 키 또는 해당 하드웨어 키로부터 생성된 데이터(예컨대, 다이제스트)를 인증 시스템(46)에 전송할 수 있다.
- [64] 단계 S44에서, 인증 시스템(46)은 클라이언트(42)를 등록할 수 있다. 예를 들면, 인증 시스템(46)은 뇌파 처리 시스템(44)의 요청에 포함된 정보를, 유효한 클라이언트 리스트에 추가할 수 있다. 일부 실시예들에서, 인증 시스템(46)은 피험자를 위한 클라이언트(즉, 도 1의 2)의 리스트 및 전문가를 위한 클라이언트(4)의 리스트를 관리할 수 있다. 또한, 인증 시스템(46)은 식별 정보 및 암호화 키를 생성할 수 있다. 예를 들면, 인증 시스템(46)은 뇌파 처리 시스템(44)의 요청에 포함된 정보에 기초하여 식별 정보 및 암호화 키를 생성할 수 있고, 이에 따라 식별 정보 및 암호화 키는 해당 정보에 바인딩(binding)될 수 있다. 예를 들면, 인증 시스템(46)은 비대칭 암호 알고리즘에 기초하여, 공유키(public key) 및 개인키(private key)를 포함하는 키 페어를 생성할 수 있다.
- [65] 단계 S45에서, 인증 시스템(46)은 식별 정보 및 암호화 키를 뇌파 처리 시스템(44)에 전송할 수 있다. 예를 들면, 인증 시스템(46)은 공유키를 암호화 키로서 뇌파 처리 시스템(44)에 전송할 수 있다. 단계 S46에서, 뇌파 처리 시스템(44)은 식별 정보 및 암호화 키를 클라이언트(42)에 전송할 수 있다. 클라이언트(42)는 단계 S46에서 수신된 식별 정보 및 암호화 키를 저장할 수 있고, 도 2를 참조하여 전술된 바와 같이, 클라이언트(42)가 피험자의 클라이언트인 경우, 피험자의 데이터(즉, 생체 정보, 뇌파 데이터)와 함께 뇌파 처리 시스템(44)에 전송할 수 있다. 클라이언트(42)가 단계 S46에서 수신된 암호화 키를 사용하는 동작의 예시가 도 5를 참조하여 후술될 것이다.
- [66] 도 5는 본 발명의 예시적 실시예에 따라 뉴로피드백에 기초한 테스트 및 트레이닝을 위한 방법을 나타내는 순서도이다. 구체적으로, 도 5의 순서도는 도 3의 뇌파 처리 시스템(30)의 동작의 예시로서 클라이언트(52)가 피험자의 클라이언트(예컨대, 도 1의 2)인 경우를 나타낸다. 도 3을 참조하여 전술된 바와 같이, 도 5의 뇌파 처리 시스템(54)은 암호화 엔진을 포함할 수 있고, 암호화 엔진은 암호화된 데이터를 복호화 키에 기초하여 복호화할 수 있다. 이하에서, 도 5에 대한 설명 중 도 2에 대한 설명과 중복되는 내용은 생략될 것이다.
- [67] 도 5를 참조하면, 단계 S51에서 클라이언트(52)는 피험자의 생체 정보 및 뇌파 데이터를 암호화할 수 있다. 예를 들면, 클라이언트(52)는 뇌파 측정 장치로부터 획득된 피험자의 생체 정보 및 뇌파 데이터를, 도 4의 암호화 키를 사용하여 암호화함으로써 암호화된 데이터를 생성할 수 있다. 그 다음에, 단계 S52에서 클라이언트(52)는 암호화된 데이터 및 식별 정보를 뇌파 처리 시스템(54)에

전송할 수 있다. 단계 S53에서, 뇌파 처리 시스템(54)은 식별 정보를 인증 시스템(56)에 전송할 수 있고, 단계 S54에서, 인증 시스템(56)은 식별 정보에 기초하여 클라이언트(52)를 인증할 수 있다.

- [68] 단계 S55에서, 인증 시스템(56)은 인증 결과 및 복호화 키를 뇌파 처리 시스템(54)에 전송할 수 있다. 예를 들면, 인증 시스템(56)은 인증된 클라이언트(52)에 대응하는 복호화 키를 획득할 수 있다. 일부 실시예들에서, 도 4에서 클라이언트 등록시 키 페어가 생성될 수 있고(비대칭형 암호), 도 4의 암호화 키는 키 페어의 공유키일 수 있고, 도 5의 복호화 키는 키 페어의 개인키일 수 있다. 또한, 일부 실시예들에서, 도 4의 암호화 키 및 도 5의 복호화 키는 동일할 수도 있다(대칭형 암호).
- [69] 단계 S56에서, 뇌파 처리 시스템(54)은 데이터를 복호화할 수 있다. 예를 들면, 뇌파 처리 시스템(54)(또는 암호화 엔진)은 단계 S52에서 수신된 암호화된 데이터를, 단계 S55에서 수신된 복호화 키를 사용하여 복호화함으로써 복호화된 데이터를 생성할 수 있다. 데이터의 암호화 및 복호화는 임의의 암호화 알고리즘이 사용될 수 있고, 예컨대 Known-PlainText, Chosen-PlainText, Differential, Linear 방식 등과 같은 대칭형 암호화 알고리즘이 채용될 수도 있고, Diffie-Hellman 키 교환, DSS(digital signature standard), ElGamal, ECC, RSA(Rivest-Shamir-Adleman) 등과 같은 비대칭형 암호화 알고리즘이 채용될 수도 있다.
- [70] 단계 S7에서, 뇌파 처리 시스템(54)은 복호화된 데이터에 기초하여 출력 데이터를 생성할 수 있고, 단계 S58에서, 뇌파 처리 시스템(54)은 출력 데이터를 클라이언트(52)에 전송할 수 있다. 단계 S59에서, 클라이언트(52)는 피험자에게 출력 데이터를 제공할 수 있다.
- [71] 도 6은 본 발명의 예시적 실시예에 따라 뉴로피드백에 기초한 테스트 및 트레이닝을 위한 방법을 나타내는 순서도이다. 구체적으로, 도 6의 순서도는 데이터베이스(60)에 기초하여 출력 데이터를 생성하는 방법의 예시를 나타낸다. 일부 실시예들에서, 도 6의 방법은 도 1의 뇌파 처리부(15)에 의해서 수행될 수 있고, 이하에서 도 6은 도 1을 참조하여 설명될 것이다.
- [72] 단계 S62에서, 생체 정보에 대응하는 참조 데이터를 획득하는 동작이 수행될 수 있다. 예를 들면, 뇌파 처리부(15)는 제1 인터페이스(11)를 통해서 수신된 생체 정보에 대응하는 참조 데이터를, 제3 인터페이스(13)를 통해서 데이터베이스(60)로부터 수신할 수 있다. 일부 실시예들에서, 뇌파 처리부(15)는 피험자(1)의 나이 및/또는 성별이 속하는 범위에 대응하는 뇌파 데이터, 통계 데이터 등을 참조 데이터로서 획득할 수 있다.
- [73] 단계 S64에서, 뇌파 데이터 및 참조 데이터에 기초하여 출력 데이터를 생성하는 동작이 수행될 수 있다. 예를 들면, 뇌파 처리부(15)는 참조 데이터에 기초하여 뇌파 데이터를 분석할 수 있고, 분석 결과를 포함하는 출력 데이터를 생성할 수 있다.



- [74] 단계 S66에서, 데이터베이스에 생체 정보, 뇌파 데이터 및/또는 출력 데이터를 저장하는 동작이 수행될 수 있다. 예를 들면, 뇌파 처리부(15)는 출력 데이터의 생성에 사용된 생체 정보 및 뇌파 데이터를 데이터베이스(60)에 저장할 수도 있고, 단계 S64에서 생성된 출력 데이터를 데이터베이스(60)에 저장할 수도 있다. 이에 따라, 데이터베이스(60)에는 피험자(1)를 식별할 수 있는 정보를 제외한, 생체 정보 및 뇌파 정보가 수집될 수 있고, 수집된 데이터는 후속하는 뇌파 데이터의 처리에 사용될 수 있다.
- [75] 도 7은 본 발명의 예시적 실시예에 따른 뇌파 처리 시스템(70)을 나타내는 블록도이다. 구체적으로, 도 7은 일부 구성요소들로서 뇌파 처리부(75) 및 모델 학습부(76)를 포함하는 뇌파 처리 시스템(70)을 나타낸다. 도 1 등을 참조하여 전술된 바와 같이, 뇌파 처리부(75)는 생체 정보 및 뇌파 데이터를 입력 데이터(IN)로서 수신할 수 있고, 뇌파 데이터를 처리함으로써 출력 데이터(OUT)를 생성할 수 있다.
- [76] 도 1의 뇌파 처리 시스템(10)과 비교할 때, 도 7의 뇌파 처리부(75)는 기계 학습 모델(ML)을 포함할 수 있고, 도 7의 뇌파 처리 시스템(70)은 모델 학습부(76)를 더 포함할 수 있다. 기계 학습 모델(ML)은 식별 정보 및 뇌파 데이터의 복수의 샘플들, 예컨대 도 1의 데이터베이스(9)에 저장된 복수의 피험자들의 식별 정보 및 뇌파 데이터에 의해서 학습된 상태일 수 있고, 기계 학습 모델(ML)을 실행하도록 설계된 임의의 하드웨어, 예컨대 NPU(neural processing unit)에 의해서 실행될 수 있다. 기계 학습 모델(ML)은 입력 데이터(IN) 또는 입력 데이터(IN)로부터 가공된 데이터를 수신할 수 있고, 수신된 데이터에 응답하여 출력 데이터(OUT)의 적어도 일부를 출력할 수 있다. 기계 학습 모델(ML)은 인공 신경망(artificial neural network), 결정 트리, 서포트 벡터 머신, 회귀 분석(regression analysis), 베이즈 네트워크(Bayesian network), 유전 계획법(genetic algorithm) 등에 기초한 모델일 수 있다.
- [77] 모델 학습부(76)는 입력 데이터(IN) 및 출력 데이터(OUT)에 기초하여 기계 학습 모델(ML)을 훈련시킬 수 있다. 예를 들면, 기계 학습 모델(ML)은 인공 신경망을 포함할 수 있고, 모델 학습부(76)는 역전파(back propagation) 등의 훈련 기법에 기초하여 기계 학습 모델(ML)을 훈련시킬 수 있다. 이에 따라, 뇌파 처리부(75)는 피험자의 생체 정보 및 뇌파 데이터가 재학습될 수 있다. 기계 학습 모델(ML)은, 비제한적인 예시로서 CNN(Convolution Neural Network), R-CNN(Region with Convolution Neural Network), RPN(Region Proposal Network), RNN(Recurrent Neural Network), S-DNN(Stacking-based deep Neural Network), S-SDNN(State-Space Dynamic Neural Network), Deconvolution Network, DBN(Deep Belief Network), RBM(Restricted Boltzmann Machine), Fully Convolutional Network, LSTM(Long Short-Term Memory) Network, Classification Network 등을 포함할 수 있다.
- [78] 이상에서와 같이 도면과 명세서에서 예시적인 실시예들이 개시되었다. 본

명세서에서 특정한 용어를 사용하여 실시예들을 설명되었으나, 이는 단지 본 발명의 기술적 사상을 설명하기 위한 목적에서 사용된 것이지 의미 한정이나 특허청구범위에 기재된 본 발명의 범위를 제한하기 위하여 사용된 것은 아니다. 그러므로 본 기술분야의 통상의 지식을 가진 자라면 이로부터 다양한 변형 및 균등한 타 실시예가 가능하다는 점을 이해할 것이다. 따라서, 본 발명의 진정한 기술적 보호범위는 첨부된 특허청구범위의 기술적 사상에 의해 정해져야 할 것이다.

## 청구범위

- [청구항 1] 네트워크를 통해서 제1 클라이언트로부터, 상기 제1 클라이언트의 식별 정보, 피험자의 생체 정보, 상기 피험자의 뇌파를 측정함으로써 생성된 뇌파 데이터를 수신하도록 구성된 제1 인터페이스; 유효한(valid) 제1 클라이언트들의 정보를 저장하는 인증 시스템과의 통신을 제공하도록 구성된 제2 인터페이스; 및 상기 제2 인터페이스를 통해서 상기 인증 시스템에 상기 식별 정보를 제공하고, 상기 인증 시스템에 의해서 인증된 상기 제1 클라이언트의 상기 생체 정보 및 상기 뇌파 데이터에 기초하여 출력 데이터를 생성하고, 상기 제1 인터페이스를 통해서 상기 제1 클라이언트에 상기 출력 데이터를 제공하도록 구성된 뇌파 처리부를 포함하는 시스템.
- [청구항 2] 청구항 1에 있어서, 상기 제1 인터페이스는, 상기 네트워크를 통해서 제2 클라이언트로부터 상기 피험자의 뉴로피드백(neurofeedback)을 위한 설정을 수신하도록 구성되고, 상기 뇌파 처리부는, 상기 제1 클라이언트의 상기 식별 정보에 대응하는 설정을 식별하고, 상기 제1 인터페이스를 통해서 상기 제1 클라이언트에 식별된 상기 설정을 제공하도록 구성된 것을 특징으로 하는 시스템.
- [청구항 3] 청구항 2에 있어서, 상기 설정은, 훈련 프로토콜, 훈련 프로그램의 종류, 훈련 프로그램의 순서, 훈련 프로그램의 실행 시간, 훈련 프로그램의 조건, 훈련 프로그램의 난이도, 훈련 횟수, 훈련 프로그램의 등급 중 적어도 하나를 포함하는 것을 특징으로 하는 시스템.
- [청구항 4] 청구항 2에 있어서, 상기 제1 인터페이스는, 상기 제2 클라이언트로부터 상기 출력 데이터에 대한 의견을 수신하도록 구성되고, 상기 뇌파 처리부는, 상기 제1 인터페이스를 통해서 상기 의견을 상기 제1 클라이언트에 제공하도록 구성된 것을 특징으로 하는 시스템.
- [청구항 5] 청구항 4에 있어서, 상기 설정 및 상기 의견을 저장하는 데이터베이스와 통신을 제공하도록 구성된 제3 인터페이스를 더 포함하고, 상기 뇌파 처리부는, 상기 제1 클라이언트의 상기 식별 정보에 대응하는 설정 및 의견을 상기 데이터베이스로부터 획득하도록 구성된 것을 특징으로 하는 시스템.
- [청구항 6] 청구항 1에 있어서, 상기 뇌파 처리부는, 상기 생체 정보 및 상기 뇌파 데이터에 기초하여, 기초율동 지수, 자기조절 지수, 주의 지수, 활성 지수, 감성 지수,

항스트레스 지수, 좌우 뇌균형 지수, 뇌지수를 포함하는 복수의 지수들을 생성하도록 구성된 것을 특징으로 하는 시스템.

[청구항 7] 청구항 6에 있어서,  
상기 제1 인터페이스는, 상기 제1 클라이언트로부터 분석 파라미터를 더 수신하도록 구성되고,  
상기 뇌파 처리부는, 상기 분석 파라미터에 기초하여 상기 복수의 지수들 중 적어도 하나의 지수를 선택하고, 상기 적어도 하나의 지수를 포함하는 상기 출력 데이터를 생성하도록 구성된 것을 특징으로 하는 시스템.

[청구항 8] 청구항 6에 있어서,  
상기 제2 인터페이스는, 상기 인증 시스템으로부터 상기 식별 정보에 대응하는 분석 파라미터를 더 수신하도록 구성되고,  
상기 뇌파 처리부는, 상기 분석 파라미터에 기초하여 상기 복수의 지수들 중 적어도 하나의 지수를 선택하고, 상기 적어도 하나의 지수를 포함하는 상기 출력 데이터를 생성하도록 구성된 것을 특징으로 하는 시스템.

[청구항 9] 상기 제1 인터페이스는, 상기 제1 클라이언트로부터 하드웨어 키를 포함하는 등록 요청을 더 수신하도록 구성되고,  
상기 하드웨어 키를 검증하고, 검증된 하드웨어 키에 응답하여 상기 제2 인터페이스를 통해서 상기 인증 시스템에 상기 제1 클라이언트의 등록을 요청하고, 상기 인증 시스템으로부터 제공된 암호화 키를 상기 제1 인터페이스를 통해서 상기 제1 클라이언트에 제공하도록 구성된 클라이언트 등록부를 더 포함하는 시스템.

[청구항 10] 청구항 9에 있어서,  
상기 생체 정보 및 상기 뇌파 데이터는, 상기 암호화 키에 기초하여 암호화되고,  
상기 제2 인터페이스를 통해서 상기 인증 시스템으로부터 상기 식별 정보에 대응하는 복호화 키를 수신하고, 상기 복호화 키에 기초하여 상기 생체 정보 및 상기 뇌파 데이터를 복호화하도록 구성된 암호화 엔진을 더 포함하는 시스템.

[청구항 11] 청구항 1에 있어서,  
상기 생체 정보는, 상기 피험자의 나이, 시력, 신장, 체중, 혈액형, 아이큐, 혈압, 혈당, 질병, 복용약 중 적어도 하나를 포함하는 것을 특징으로 하는 시스템.

[청구항 12] 청구항 1에 있어서,  
복수의 피험자들에 대한 식별 정보 및 뇌파 데이터를 저장하는 데이터베이스와의 통신을 제공하도록 구성된 제3 인터페이스를 더 포함하고,  
상기 뇌파 처리부는, 상기 인증 시스템에 의해서 인증된 상기 제1 클라이언트의 상기 생체 정보에 대응하는 참조 데이터를 상기 제3

인터페이스를 통해서 상기 데이터베이스로부터 획득하고, 상기 참조 데이터에 기초하여 상기 뇌파 데이터를 처리함으로써 출력 데이터를 생성하도록 구성된 것을 특징으로 하는 시스템.

- [청구항 13] 청구항 12에 있어서,  
상기 뇌파 처리부는, 인증된 상기 제1 클라이언트의 상기 생체 정보, 뇌파 데이터 및 상기 출력 데이터 중 적어도 하나를 상기 제3 인터페이스를 통해서 상기 데이터베이스에 저장하도록 구성된 것을 특징으로 하는 시스템
- [청구항 14] 청구항 1에 있어서,  
상기 뇌파 처리부는, 식별 정보 및 뇌파 데이터의 복수의 샘플들에 의해서 학습된 기계 학습 모델을 포함하고, 인증된 상기 제1 클라이언트의 상기 생체 정보 및 상기 뇌파 데이터를 상기 기계 학습 모델에 제공하고, 상기 기계 학습 모델로부터 상기 출력 데이터의 적어도 일부를 획득하도록 구성된 것을 특징으로 하는 시스템.
- [청구항 15] 네트워크를 통해서 클라이언트로부터, 상기 클라이언트의 식별 정보, 피험자의 생체 정보, 상기 피험자의 뇌파를 측정함으로써 생성된 뇌파 데이터를 수신하는 단계;  
유효한 클라이언트들의 정보를 저장하는 인증 시스템에 상기 식별 정보를 제공하는 단계;  
상기 인증 시스템에 의해서 인증된 상기 클라이언트의 상기 생체 정보에 대응하는 참조 데이터를 데이터베이스로부터 수신하는 단계;  
상기 참조 데이터에 기초하여 상기 뇌파 데이터를 처리함으로써 출력 데이터를 생성하는 단계; 및  
상기 출력 데이터를 상기 클라이언트에 제공하는 단계를 포함하는 뇌파 처리 방법.
- [청구항 16] 청구항 15에 있어서,  
상기 클라이언트로부터 하드웨어 키를 포함하는 등록 요청을 수신하는 단계;  
상기 하드웨어 키를 검증하고, 검증된 하드웨어 키에 응답하여 상기 인증 시스템에 상기 클라이언트의 등록을 요청하는 단계; 및  
상기 인증 시스템으로부터 제공된 암호화 키를 상기 클라이언트에 제공하는 단계를 더 포함하는 뇌파 처리 방법.
- [청구항 17] 청구항 16에 있어서,  
상기 인증 시스템으로부터 상기 식별 정보에 대응하는 복호화 키를 수신하는 단계; 및  
상기 복호화 키에 기초하여 상기 생체 정보 및 상기 뇌파 데이터를 복호화하는 단계를 더 포함하는 방법.

[도 1]

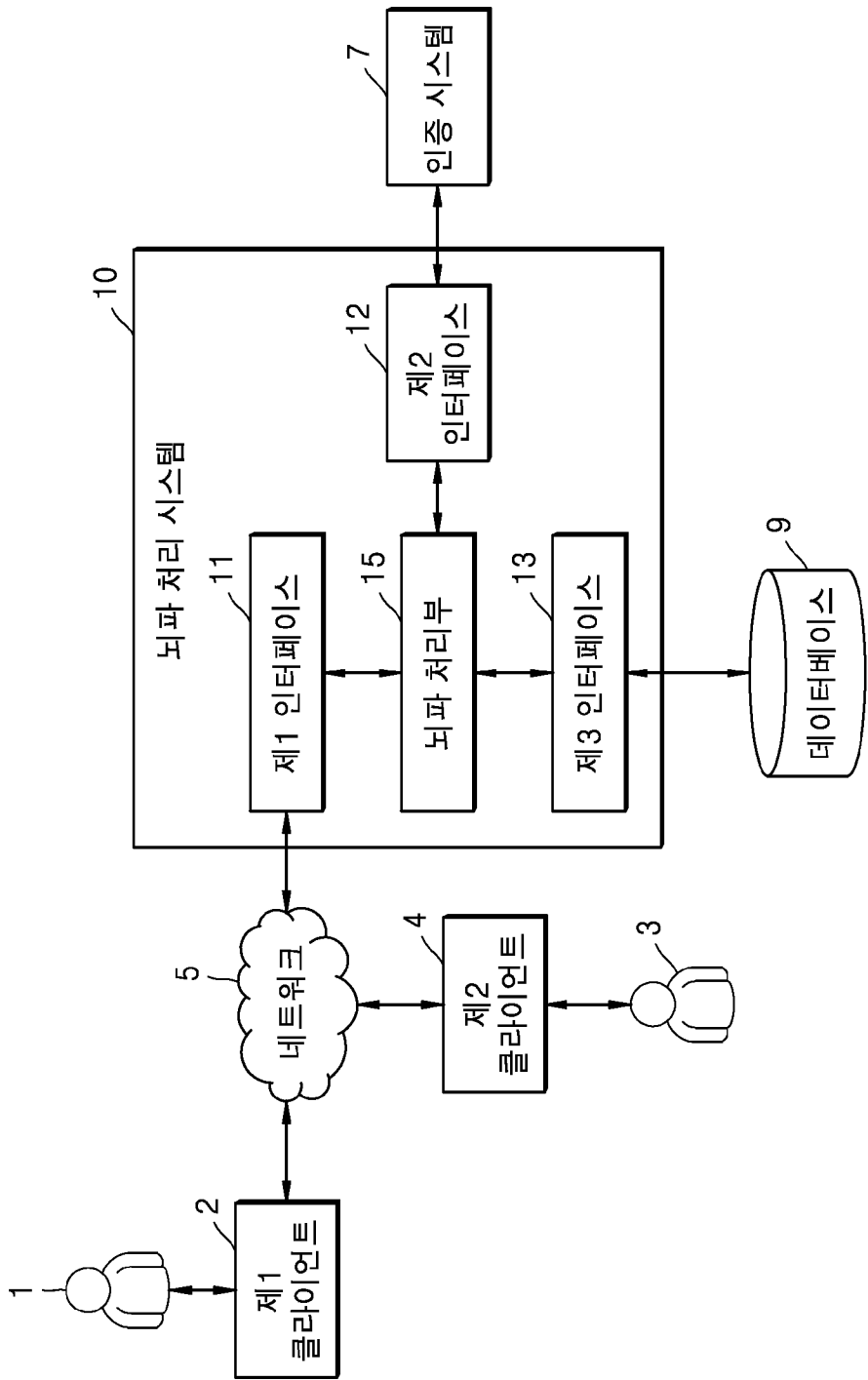

[도2]

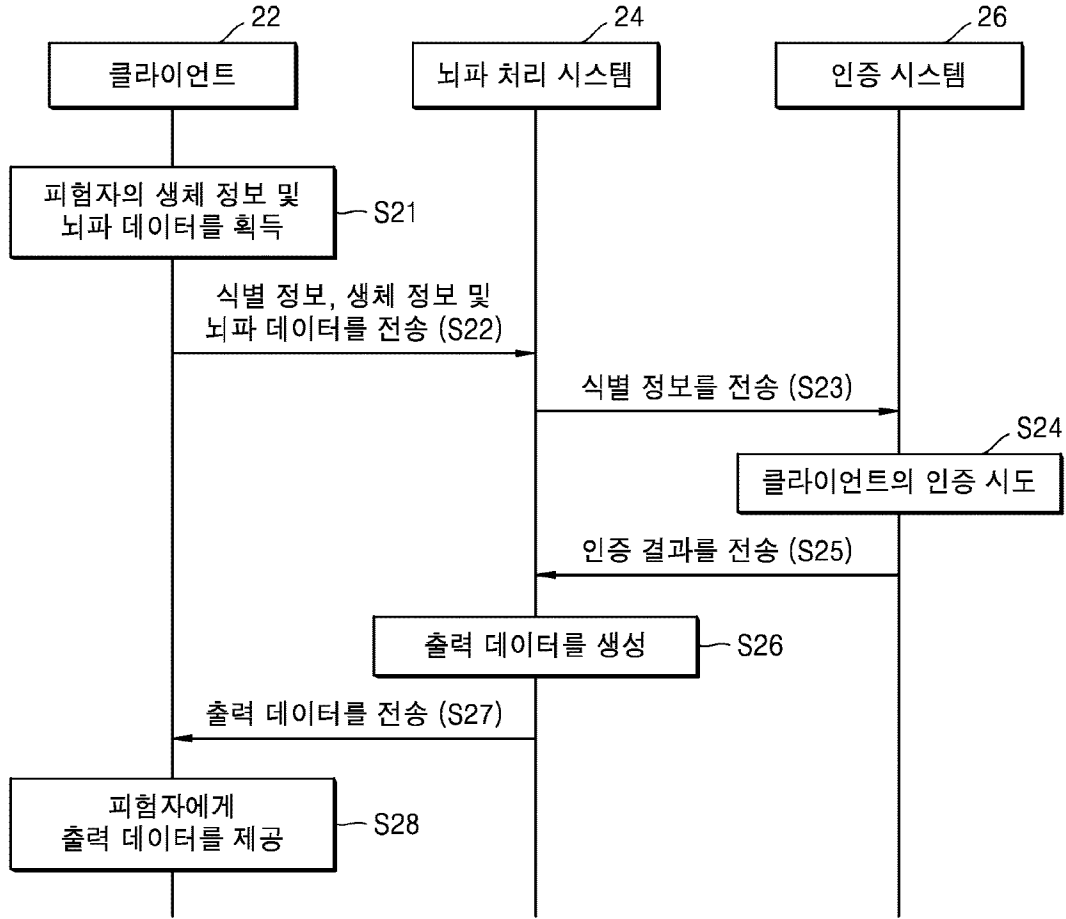

[도3]

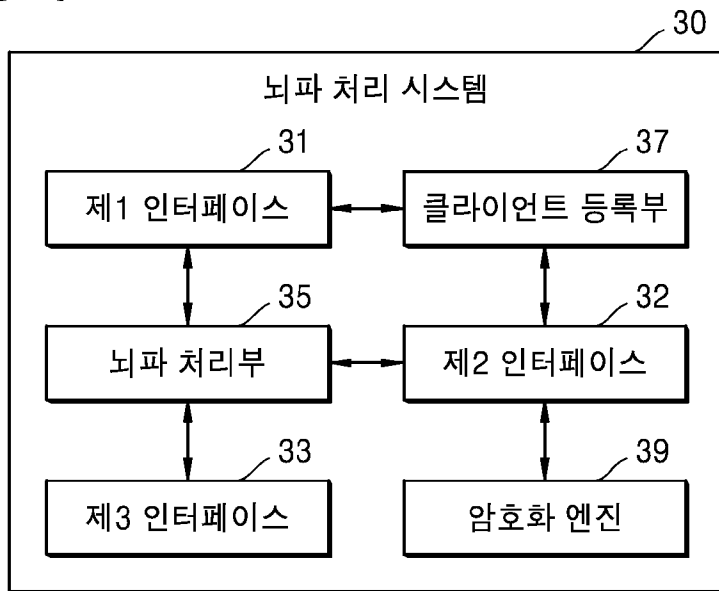

[도4]

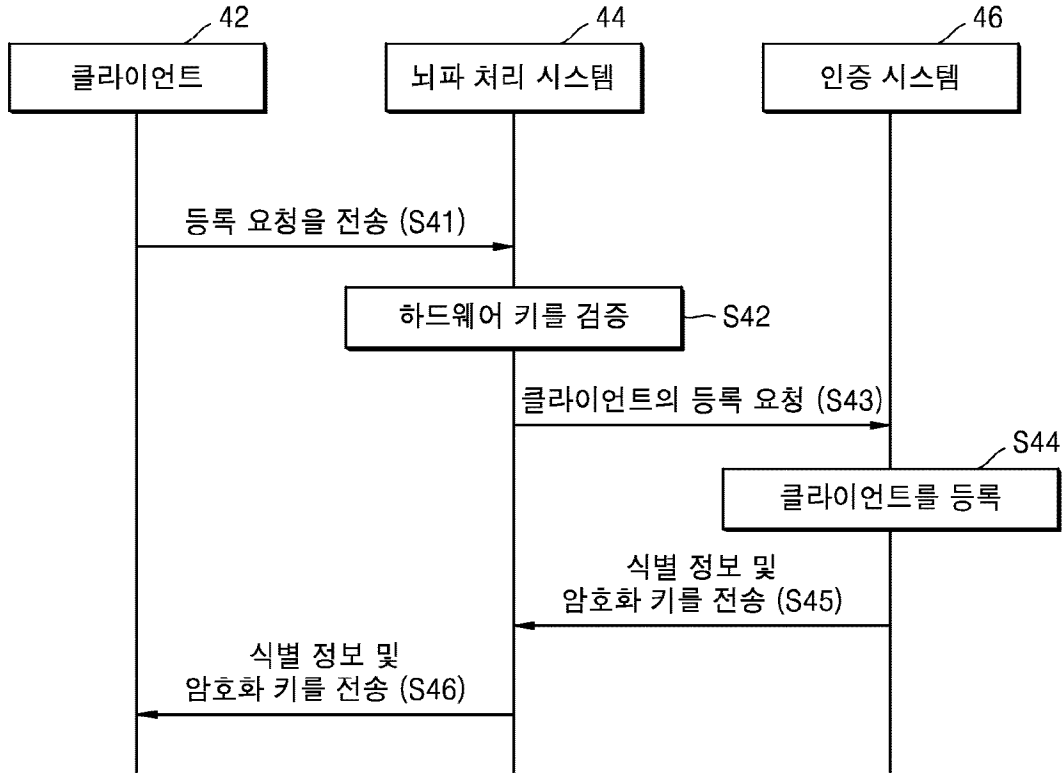

[도5]

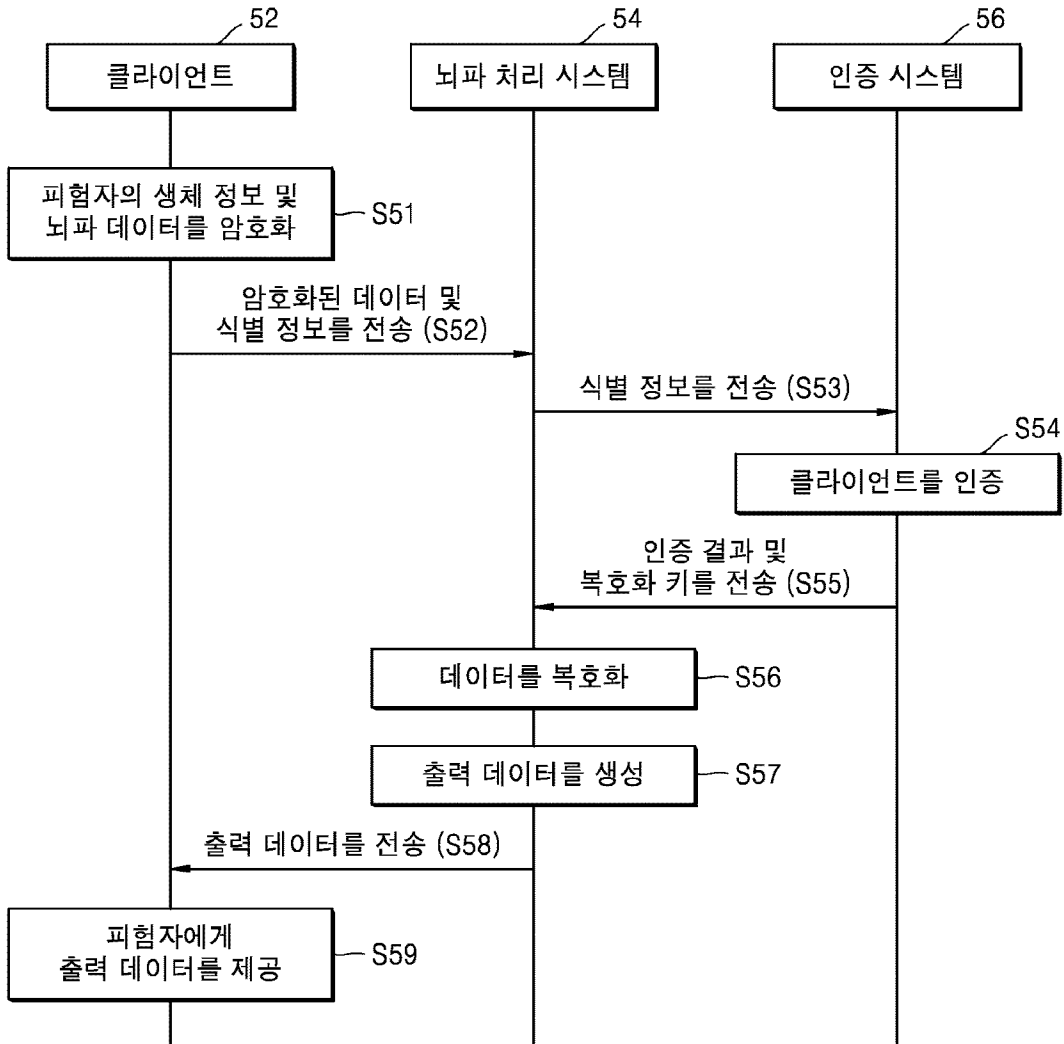



[도6]

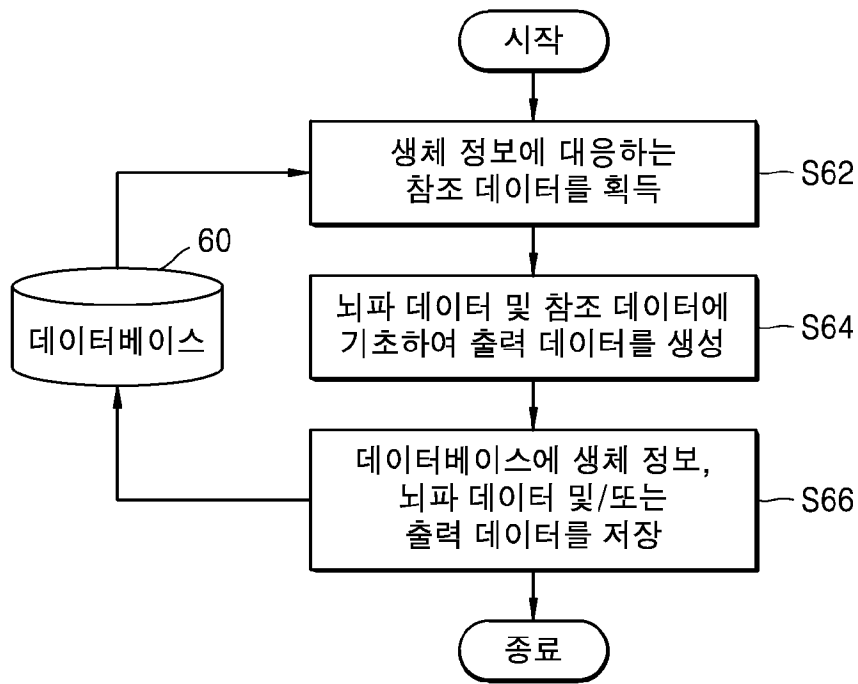

[도7]

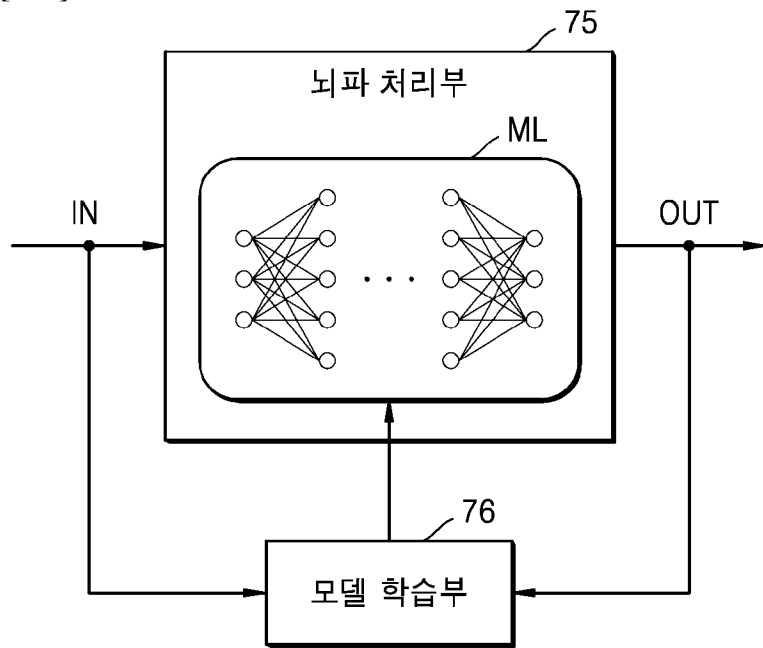

## INTERNATIONAL SEARCH REPORT

International application No.

**PCT/KR2021/011275**

<b>A. CLASSIFICATION OF SUBJECT MATTER</b>		
A61B 5/375(2021.01)i; A61B 5/374(2021.01)i; A61B 5/00(2006.01)i; A61M 21/00(2006.01)i; G16H 20/70(2018.01)i; G06F 21/31(2013.01)i; G06F 21/60(2013.01)i		
According to International Patent Classification (IPC) or to both national classification and IPC		
<b>B. FIELDS SEARCHED</b>		
Minimum documentation searched (classification system followed by classification symbols) A61B 5/375(2021.01); A61B 5/0476(2006.01); G06Q 50/10(2012.01); G06Q 50/20(2012.01); G06Q 50/22(2012.01); G10L 11/00(2006.01)		
Documentation searched other than minimum documentation to the extent that such documents are included in the fields searched Korean utility models and applications for utility models: IPC as above Japanese utility models and applications for utility models: IPC as above		
Electronic data base consulted during the international search (name of data base and, where practicable, search terms used) eKOMPASS (KIPO internal) & keywords: 뉴로피드백(neurofeedback), 뇌파(brainwave), 측정(measurement), 생체 (biological), 식별(identify), 인증(certification), 인터페이스(interface)		
<b>C. DOCUMENTS CONSIDERED TO BE RELEVANT</b>		
Category*	Citation of document, with indication, where appropriate, of the relevant passages	Relevant to claim No.
X	KR 10-1699623 B1 (INDUSTRY ACADEMY COOPERATION FOUNDATION OF SEJONG UNIVERSITY) 14 February 2017 (2017-02-14) See paragraphs [0004] and [0045]; and claims 1, 3 and 8.	1-5,9-17
Y		6-8
Y	KR 10-2013-0061619 A (LEE, Jong-Hoon et al.) 11 June 2013 (2013-06-11) See claim 1.	6-8
A	KR 10-2016-0031187 A (OMNI C&S CO., LTD.) 22 March 2016 (2016-03-22) See entire document.	1-17
A	KR 10-0508885 B1 (LIMS TECHNOLOGY. CORP) 18 August 2005 (2005-08-18) See entire document.	1-17
<input checked="" type="checkbox"/> Further documents are listed in the continuation of Box C. <input checked="" type="checkbox"/> See patent family annex.		
* Special categories of cited documents: "A" document defining the general state of the art which is not considered to be of particular relevance "D" document cited by the applicant in the international application "E" earlier application or patent but published on or after the international filing date "L" document which may throw doubts on priority claim(s) or which is cited to establish the publication date of another citation or other special reason (as specified) "O" document referring to an oral disclosure, use, exhibition or other means "P" document published prior to the international filing date but later than the priority date claimed "T" later document published after the international filing date or priority date and not in conflict with the application but cited to understand the principle or theory underlying the invention "X" document of particular relevance; the claimed invention cannot be considered novel or cannot be considered to involve an inventive step when the document is taken alone "Y" document of particular relevance; the claimed invention cannot be considered to involve an inventive step when the document is combined with one or more other such documents, such combination being obvious to a person skilled in the art "&" document member of the same patent family		
Date of the actual completion of the international search <b>29 November 2021</b>		Date of mailing of the international search report <b>30 November 2021</b>
Name and mailing address of the ISA/KR <b>Korean Intellectual Property Office Government Complex-Daejeon Building 4, 189 Cheongsaro, Seo-gu, Daejeon 35208</b> Facsimile No. +82-42-481-8578		Authorized officer  Telephone No.

INTERNATIONAL SEARCH REPORT

International application No.

**PCT/KR2021/011275**

<b>C. DOCUMENTS CONSIDERED TO BE RELEVANT</b>		
Category*	Citation of document, with indication, where appropriate, of the relevant passages	Relevant to claim No.
A	US 2012-0150545 A1 (SIMON) 14 June 2012 (2012-06-14) See entire document.	1-17
<hr/>		

**INTERNATIONAL SEARCH REPORT**  
**Information on patent family members**

International application No. <b>PCT/KR2021/011275</b>
---

Patent document cited in search report	Publication date (day/month/year)	Patent family member(s)	Publication date (day/month/year)
KR 10-1699623 B1	14 February 2017	None	
KR 10-2013-0061619 A	11 June 2013	None	
KR 10-2016-0031187 A	22 March 2016	None	
KR 10-0508885 B1	18 August 2005	KR 10-2003-0002677 A	09 January 2003
US 2012-0150545 A1	14 June 2012	CA 2765500 A1	23 December 2010
		CA 2765500 C	30 July 2019
		EP 2442714 A1	25 April 2012
		EP 2682053 A1	08 January 2014
		US 9357941 B2	07 June 2016
		WO 2010-147913 A1	23 December 2010

<b>A. 발명이 속하는 기술분류(국제특허분류(IPC))</b> <b>A61B 5/375(2021.01)i; A61B 5/374(2021.01)i; A61B 5/00(2006.01)i; A61M 21/00(2006.01)i; G16H 20/70(2018.01)i; G06F 21/31(2013.01)i; G06F 21/60(2013.01)i</b>		
<b>B. 조사된 분야</b> 조사된 최소문헌(국제특허분류를 기재) A61B 5/375(2021.01); A61B 5/0476(2006.01); G06Q 50/10(2012.01); G06Q 50/20(2012.01); G06Q 50/22(2012.01); G10L 11/00(2006.01) 조사된 기술분야에 속하는 최소문헌 이외의 문헌 한국등록실용신안공보 및 한국공개실용신안공보: 조사된 최소문헌란에 기재된 IPC 일본등록실용신안공보 및 일본공개실용신안공보: 조사된 최소문헌란에 기재된 IPC 국제조사에 이용된 전산 데이터베이스(데이터베이스의 명칭 및 검색어(해당하는 경우)) eKOMPASS(특허청 내부 검색시스템) & 키워드: 뉴로피드백(neurofeedback), 뇌파(brainwave), 측정(measurement), 생체(biological), 식별(identify), 인증(certification), 인터페이스(interface)		
<b>C. 관련 문헌</b>		
카테고리*	인용문헌명 및 관련 구절(해당하는 경우)의 기재	관련 청구항
X Y	KR 10-1699623 B1 (세종대학교산학협력단) 2017.02.14 단락 [0004],[0045]; 청구항 1,3,8	1-5,9-17 6-8
Y	KR 10-2013-0061619 A (이종훈 등) 2013.06.11 청구항 1	6-8
A	KR 10-2016-0031187 A (주식회사 옵니씨엔에스) 2016.03.22 전체 문헌	1-17
A	KR 10-0508885 B1 (립스테크널러지주식회사) 2005.08.18 전체 문헌	1-17
A	US 2012-0150545 A1 (SIMON) 2012.06.14 전체 문헌	1-17
<input type="checkbox"/> 추가 문헌이 C(계속)에 기재되어 있습니다. <input checked="" type="checkbox"/> 대응특허에 관한 별지를 참조하십시오.		
* 인용된 문헌의 특별 카테고리: "A" 특별히 관련이 없는 것으로 보이는 일반적인 기술수준을 정의한 문헌 "D" 본 국제출원에서 출원인이 인용한 문헌 "E" 국제출원일보다 빠른 출원일 또는 우선일을 가지나 국제출원일 이후에 공개된 선출원 또는 특허 문헌 "L" 우선권 주장에 의문을 제기하는 문헌 또는 다른 인용문헌의 공개일 또는 다른 특별한 이유(이유를 명시)를 밝히기 위하여 인용된 문헌 "O" 구두 개시, 사용, 전시 또는 기타 수단을 언급하고 있는 문헌 "P" 우선일 이후에 공개되었으나 국제출원일 이전에 공개된 문헌		
국제조사의 실제 완료일 <b>2021년11월29일(29.11.2021)</b>		국제조사보고서 발송일 <b>2021년11월30일(30.11.2021)</b>
ISA/KR의 명칭 및 우편주소 대한민국 특허청 (35208) 대전광역시 서구 청사로 189, 4동 (둔산동, 정부대전청사) 팩스 번호 +82-42-481-8578		심사관 박혜련 전화번호 +82-42-481-3463

국제조사보고서  
대응특허에 관한 정보

국제출원번호

PCT/KR2021/011275

국제조사보고서에서 인용된 특허문헌	공개일	대응특허문헌	공개일
KR 10-1699623 B1	2017/02/14	없음	
KR 10-2013-0061619 A	2013/06/11	없음	
KR 10-2016-0031187 A	2016/03/22	없음	
KR 10-0508885 B1	2005/08/18	KR 10-2003-0002677 A	2003/01/09
US 2012-0150545 A1	2012/06/14	CA 2765500 A1	2010/12/23
		CA 2765500 C	2019/07/30
		EP 2442714 A1	2012/04/25
		EP 2682053 A1	2014/01/08
		US 9357941 B2	2016/06/07
		WO 2010-147913 A1	2010/12/23