

12)

DEMANDE DE BREVET D'INVENTION

A1

22) Date de dépôt : 03.06.98.

30) Priorité :

43) Date de mise à la disposition du public de la demande : 10.12.99 Bulletin 99/49.

56) Liste des documents cités dans le rapport de recherche préliminaire : *Se reporter à la fin du présent fascicule*

60) Références à d'autres documents nationaux apparentés :

71) Demandeur(s) : NEGRE GUY — FR.

72) Inventeur(s) : NEGRE GUY et NEGRE CYRIL.

73) Titulaire(s) :

74) Mandataire(s) :

54) PROCÉDE DE FONCTIONNEMENT ET DISPOSITIF DE MOTEUR A INJECTION D'AIR COMPRIME ADDITIONNEL FONCTIONNANT EN MONO ENERGIE, OU EN BI ENERGIE BI OU TRI MODES D'ALIMENTATION.

57) Procédé de moteur à chambre d'aspiration-compression et/ ou chambre de détente-échappement fonctionnant à l'aide de pistons alternatifs avec une chambre de combustion indépendante et jumelée (2) - les trois chambres étant séparées - avec un dispositif de contrôle de la course provoquant, sur une longue période de rotation moteur, l'arrêt au point mort haut dudit piston (15) qui dans cette position sépare la chambre de combustion et la chambre de détente-échappement comportant également un réservoir d'air comprimé haute pression (23) et des systèmes de récupération d'énergie thermique ambiante et de réchauffage additionnel, pouvant fonctionner en mono-énergie air plus air comprimé additionnel ou en bi-énergie, soit avec un carburant traditionnel en combustion interne ou externe soit avec l'injection d'une dose d'air comprimé additionnel réalisant ainsi trois modes de fonctionnement selon l'utilisation.

Toutes applications de moteurs.

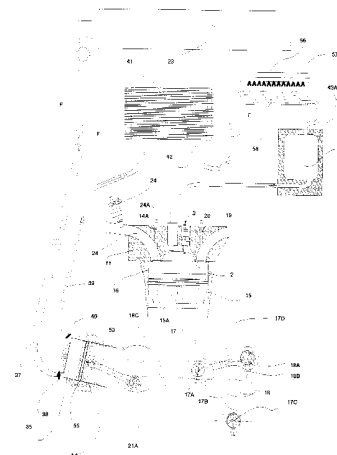

PROCEDE DE FONCTIONNEMENT ET DISPOSITIF DE MOTEUR A INJECTION D'AIR
COMPRI ME ADDITIONNEL FONCTIONNANT EN MONO ENERGIE, OU EN BI
ENERGIE BI OU TRI MODES D'ALIMENTATION

5 L'invention concerne les véhicules terrestres et plus particulièrement ceux
fonctionnant avec injection d'air comprimé additionnel, et comportant un réservoir d'air
comprimé haute pression.

Les moteurs à combustion interne cyclique et à chambre de combustion
indépendante et chambre de compression et de détente séparées tels que décrits dans
10 les brevets français 2319769 ou encore 2416344 permettent un certain nombre
d'améliorations du fonctionnement par rapport aux moteurs conventionnels, mais le
temps imparti aux transferts et à la combustion des gaz est très court et ne permet pas
de bons rendements.

L'auteur a décrit dans sa demande brevet publié WO 97/39232 un procédé de
15 moteur à combustion interne cyclique, à chambre de combustion indépendante à
volume constant dans lequel la chambre d'aspiration-compression, la chambre de
combustion, et la chambre de détente-échappement sont constituées de trois parties
séparées et entièrement indépendantes et où le cycle de la chambre d'aspiration
compression est décalé en avance par rapport à celui de la chambre de détente
20 échappement afin de permettre des temps de combustion importants. Un des
principaux avantages de ce procédé est que le mélange brûle à volume réellement
constant durant une période plus importante que dans un moteur classique.

Une des difficultés de ce type de moteur est le temps d'établissement de la
pression dans la chambre de détente lors du transfert des gaz entre la chambre de
25 combustion et la chambre de détente.

Pour résoudre ce problème et dans une autre demande de Brevet Français
9713313, l'auteur a décrit un procédé de contrôle du mouvement de piston de machine
telle que moteur ou compresseur, caractérisé par le fait qu'à son point mort haut le
piston est arrêté dans son mouvement et maintenu à sa position point mort haut durant
30 une période de temps – donc sur un secteur angulaire important lors de la rotation-
permettant d'effectuer à volume constant :

- les opérations d'allumage et de combustion dans le cas des moteurs
classiques,
- les opérations d'injection de carburant dans le cas des moteurs diesel
- 35 - les opérations de transfert de gaz et/ou d'air comprimé respectivement, dans
le cas des moteurs à chambre de combustion et/ou d'expansion indépendante,
- les opérations de fin d'échappement, de début d'admission dans tous les
cas de moteurs et autres compresseurs.

L'arrêt du piston et son maintien au point mort haut peut être réalisé par tous moyens connus de l'homme de l'art, par exemple cames, pignons etc... mais préférentiellement, pour permettre l'arrêt du piston à son point mort haut, la commande du piston est mise en oeuvre par un dispositif de levier à pression lui-même commandé
5 par un système bielle manivelle. On appelle levier à pression un système de deux bras articulés dont l'un a une extrémité immobile, ou pivot, et l'autre peut se déplacer suivant un axe. Si l'on exerce une force approximativement perpendiculaire à l'axe des deux bras, lorsqu'ils sont alignés, sur l'articulation entre ces deux bras, on provoque alors le déplacement de l'extrémité libre. Cette extrémité libre peut être liée au piston et
10 commander ses déplacements. Le point mort haut du piston est effectif lorsque sensiblement les deux tiges articulées sont dans le prolongement l'une de l'autre (aux environs de 180°).

Le vilebrequin est relié par une bielle de commande à l'axe d'articulation des deux bras. Le positionnement des différents éléments dans l'espace et leurs dimensions
15 permettent de modifier les caractéristiques de la cinématique de l'ensemble. Le positionnement de l'extrémité immobile détermine un angle entre l'axe de déplacement du piston et l'axe des deux bras lorsqu'ils sont alignés. Le positionnement du vilebrequin détermine un angle entre la bielle de commande et l'axe des deux bras lorsqu'ils sont alignés. La variation des valeurs de ces angles, ainsi que des longueurs de bielles et
20 bras, permet de déterminer l'angle de rotation du vilebrequin durant lequel le piston est arrêté à son point mort haut. Ceci correspond à la durée de l'arrêt du piston.

Dans ce type de moteur, le transfert des gaz, et, notamment en mode thermique des gaz brûlés de la chambre de combustion vers la chambre de détente, s'effectue à haute température et la réalisation du système d'ouverture et de fermeture à
25 ces températures sont de réalisation délicate

La présente invention vise à résoudre d'une autre manière ce problème de transfert de pression de la chambre de combustion à la chambre de détente, en proposant un procédé de moteur à chambres séparées, d'aspiration-compression, de détente-échappement et de combustion et/ou d'expansion à volume constant séparées dans
30 lequel est monté au moins sur la chambre de détente-échappement un dispositif de contrôle de la course du piston permettant l'arrêt de ce dernier à son point mort haut. La chambre de combustion et/ou d'expansion est montée jumelée sans obturateur sur la partie haute de la chambre de détente-échappement, le piston séparant sensiblement la chambre de combustion de la chambre de détente-échappement à son point mort haut.
35 En outre, le cycle de fonctionnement du cylindre aspiration compression peut être décalé en retard par rapport au cycle du cylindre détente échappement de telle sorte que le point mort haut de piston du cylindre de détente échappement, est, lors de la rotation du moteur, en avance sur le point mort haut du piston du cylindre aspiration-

compression. Dès que le piston du cylindre de détente est arrêté à son point mort haut, où il obture partiellement la chambre de combustion, il se trouve en avance par rapport au point mort haut du piston de la chambre aspiration compression, et reste à son point mort haut pendant les opérations suivantes :

- 5 - la mise en communication de la chambre de combustion et de la chambre d'aspiration compression,
- le remplissage de ladite chambre de combustion avec le mélange air-carburant comprimé par le piston de la chambre d'aspiration-compression arrivant à son point mort haut,
- 10 - la fermeture de la communication entre la chambre de combustion et la chambre d'aspiration-compression,
- l'allumage et la combustion du mélange qui génère une augmentation de pression,

15 puis, dès le début de sa course descendante, produit un travail provoqué par l'augmentation de pression. La combustion s'effectue à volume réellement constant puis le mélange est détendu directement sans transfert dans la chambre de détente produisant le travail moteur dès le début de la course descendante du piston de détente échappement.

20 Le terme « réellement constant » qui vient d'être utilisé renvoi à l'état de la technique qui dans le langage courant emploi le terme « combustion à volume constant » alors que le piston dans un moteur classique est toujours en mouvement et qu'en conséquence le volume n'est en réalité jamais constant.

25 Ces avantages combinés, d'une longue durée de combustion, dans une chambre de combustion compacte, permettent d'obtenir des émissions de polluants à l'échappement bien plus faibles que dans les moteurs conventionnels.

30 Selon un mode particulier du procédé suivant l'invention, il est possible de ménager entre la chambre de compression et la chambre de combustion, une capacité tampon d'accumulation d'air comprimé qui va permettre d'éviter les effets de pompages, et les pertes de pression dues aux volumes morts de transfert et à la détente lors du remplissage de la chambre de combustion.

35 Le mode de fonctionnement de la chambre aspiration-compression peut alors varier sans pour autant changer le principe de l'invention ; s'il apparaît commode d'utiliser en pratique courante un compresseur à piston, tout autre mode de production d'air comprimé peut être utilisé – compresseur à un ou plusieurs étages à piston, rotatif à palettes, à engrenages (Roots, Lyshom) ou turbo compresseur entraîné par les gaz d'échappement ; de même que pour certaines applications il est possible d'utiliser une réserve d'air en bouteille (ou tout autre container) qui sera détendu dans la chambre de

combustion, voire encore de l'air comprimé d'un réseau (exemple d'un moteur à poste fixe dans une usine utilisant de l'air comprimé en réseau).

Préférentiellement, la chambre de combustion jumelée est d'une forme se rapprochant d'une sphère sans aspérité ni recoin pour une meilleure combustion, de même qu'elle est isolée thermiquement en étant revêtue d'une barrière thermique en 5 céramique ou autres matériaux isolants calorifuges permettant de ne pas perdre de calories à travers les parois qui peuvent ainsi être maintenues à très hautes températures, et permettre de ce fait de ne pas éteindre la flamme sur lesdites parois évitant ainsi la production d'hydrocarbures imbrûlés dans les gaz d'échappement. Cette 10 combinaison permet d'améliorer sensiblement les émissions de gaz polluants.

Le procédé de fonctionnement de moteur suivant l'invention permet d'utiliser des mélanges homogènes air-carburant et le mélange peut être réalisé par un carburateur avant l'aspiration-compression, mais un système d'injection (électronique ou mécanique) est préféré. Toutefois une injection directe dans la chambre de combustion 15 peut également être utilisée sans pour autant changer le principe de fonctionnement de l'invention.

Le procédé de fonctionnement de moteur suivant l'invention permet également d'utiliser des mélanges hétérogènes à auto inflammation comme les moteurs diesel. Dans ce cas, la bougie d'allumage implantée dans la chambre de combustion est 20 supprimée et un injecteur direct de gazole alimenté par une pompe et son équipement de type utilisé couramment sur les moteurs diesel, est implanté dans ladite chambre de combustion.

L'invention peut s'appliquer à un fonctionnement bi-énergie selon deux modes d'alimentation. L'auteur a décrit dans sa demande de brevet publié WO 96/27737 un 25 procédé de moteur à chambre de combustion interne indépendante, fonctionnant suivant un principe bi-modes à deux types d'énergie, utilisant, soit un carburant conventionnel tel essence ou gasoil sur route (fonctionnement mono-mode à air-carburant), soit, à basse vitesse, notamment en zone urbaine et suburbaine, une injection d'air comprimé dans la chambre de combustion (ou tout autre gaz non polluant) 30 à l'exclusion de tout autre carburant, (fonctionnement au deuxième mode à air, plus air comprimé additionnel.

Selon un autre aspect de la présente invention, le procédé de fonctionnement d'un moteur selon l'invention adopte ce principe bi-énergie et bi-mode. En mode air-carburant, le mélange air carburant est aspiré et comprimé dans une chambre 35 d'aspiration-compression indépendante. Puis ce mélange est transféré, toujours en pression, dans la chambre de combustion jumelée avec la chambre de détente-échappement. Lorsque le piston de détente-échappement est arrêté à son point mort haut, la chambre de combustion est à volume constant et le mélange est enflammé afin

d'augmenter sa température et sa pression. La combustion se poursuit durant l'arrêt du piston à son point mort haut puis ce mélange est détendu directement sans transfert dans la chambre de détente et d'échappement pour y produire un travail. Les gaz détendus sont ensuite évacués à l'atmosphère à travers un conduit d'échappement.

5 En mode à air plus air comprimé additionnel, à faible puissance, l'injecteur de carburant n'est plus commandé ; Lorsque le piston de détente-échappement est arrêté à son point mort haut, la chambre de combustion est à volume constant et l'on introduit dans la chambre de combustion, sensiblement après l'admission dans cette dernière de l'air comprimé -sans carburant- provenant de la chambre d'aspiration-compression, une
10 dose d'air comprimé additionnel provenant d'un réservoir externe où l'air est stocké sous haute pression, par exemple 200 bars, et à la température ambiante. Cette dose d'air comprimé à température ambiante va s'échauffer au contact de la masse d'air à haute température contenue dans la chambre de combustion qui devient dans ce cas une chambre d'expansion, va se dilater et le mélange des deux masses d'air
15 augmente la pression régnant dans la chambre pour permettre de délivrer lors de la détente un travail moteur.

 L'invention peut également s'appliquer à un fonctionnement mono-energie air plus air comprimé additionnel. Dans sa demande de brevet publié WO 97/4884, l'auteur a décrit l'installation de ce type de moteur en fonctionnement mono-mode, avec air plus
20 air comprimé additionnel, sur les véhicules de services, par exemple des autobus urbains, taxis, fourgonnettes de livraison et autres.

 Ce type de moteur bi-modes ou bi-énergies (air et essence ou air et air comprimé additionnel) peut en effet être transformé pour une utilisation préférentielle en ville par exemple, sur tous véhicules et plus particulièrement sur des autobus urbains ou
25 autres véhicules de services (taxis bennes à ordures etc.), en mono-mode air-air comprimé additionnel, par la suppression de tous les éléments spécifiques de fonctionnement du moteur avec un carburant traditionnel tel que réservoir, circuit carburant, injecteur etc...

 Selon une autre caractéristique de l'invention, le procédé de fonctionnement d'un moteur selon l'invention utilise également le principe mono-énergie mono-mode avec l'injection d'air comprimé additionnel dans la chambre de combustion qui devient
30 ainsi une chambre d'expansion. En outre, l'air aspiré par le moteur peut être filtré et purifié à travers un ou plusieurs filtres à charbon ou autre procédé mécanique, chimique, tamis moléculaire, ou autres filtres afin de réaliser un moteur dépolluant. L'emploi du
35 terme «air » dans le présent texte s'entend « tout gaz non polluant ».

 Pour un fonctionnement en mode air comprimé, la présente invention propose un autre procédé de fonctionnement de moteur à air comprimé dans lequel est monté un dispositif de contrôle de la course du piston provoquant l'arrêt de ce dernier à

son point mort haut. Le cylindre d'aspiration compression est isolé – soit par débrayage, soit rendu inopérant en maintenant ses soupapes ouvertes ou fermées – soit par sa suppression dans le cas où le moteur est prévu pour fonctionner seulement en mono-mode air comprimé. Le moteur fonctionne avec un cylindre de détente-échappement
5 pourvu d'un orifice d'échappement et d'une chambre d'expansion indépendante jumelée. Lors de la course ascendante du piston de ladite chambre de détente-échappement, pendant le cycle d'échappement, l'orifice d'échappement est obturé afin de permettre qu'une partie des gaz détendus soient recomprimés à une température et une pression élevée dans la chambre d'expansion dans laquelle, durant l'arrêt du
10 piston à son point mort haut est injectée une dose d'air comprimé additionnel provenant d'un réservoir de stockage provoquant ainsi dans ladite chambre une augmentation de pression produisant un travail en repoussant le piston dans sa course descendante.

Le moteur fonctionne ainsi avec une détente (donc un temps moteur) à chaque tour de vilebrequin selon un cycle qui, bien que fondamentalement différent,
15 pourrait être comparé à celui d'un moteur 2 temps dans la mesure où il y a une détente à chaque tour moteur

Préférentiellement, le procédé de fonctionnement de moteur selon l'invention comporte un système de récupération d'énergie thermique ambiante tel que décrit par l'auteur dans sa demande de brevet Nr FR 9700851, où l'air comprimé contenu dans le
20 réservoir de stockage sous très haute pression, par exemple 200 bars, et à température ambiante, par exemple 20 degrés C, préalablement à son utilisation finale à une pression inférieure par exemple 30 bars, est détendu à une pression proche de celle nécessaire à son utilisation finale, dans un système à volume variable, par exemple un piston dans un cylindre, produisant un travail qui peut être récupéré et utilisé par tous
25 moyens connus, mécanique, électrique, hydraulique ou autre. Cette détente avec travail a pour conséquence de refroidir à très basse température, par exemple moins 100° C, l'air comprimé détendu à une pression proche de celle d'utilisation. Cet air comprimé détendu à sa pression d'utilisation, et à très basse température est ensuite envoyé dans un échangeur avec l'air ambiant, va se réchauffer jusqu'à une
30 température proche de la température ambiante, et va augmenter ainsi sa pression et/ou son volume, en récupérant de l'énergie thermique empruntée à l'atmosphère.

Encore préférentiellement le procédé de fonctionnement de moteur selon l'invention comporte un système de réchauffage thermique tel que décrit par l'auteur dans sa demande de Brevet FR 9800877, où il propose une solution qui permet
35 d'augmenter la quantité d'énergie utilisable et disponible caractérisée par le fait que l'air comprimé, avant son introduction dans la chambre de combustion et/ou d'expansion, provenant du réservoir de stockage soit directement soit après son passage dans l'échangeur thermique air air et avant son introduction dans la chambre de combustion

est canalisé dans un réchauffeur thermique où il va augmenter encore de pression et/ou de volume avant son introduction dans la chambre de combustion et/ou d'expansion, augmentant encore ainsi considérablement les performances pouvant être réalisées par le moteur.

5 L'utilisation d'un réchauffeur thermique présente l'avantage de pouvoir obtenir des combustions continues propres qui peuvent être catalysées ou dépolluées par tous moyens connus dans le but d'obtenir des émissions de polluant infimes.

Un autre aspect suivant l'invention, propose un autre procédé qui permet de faire fonctionner le moteur en bi-énergie - fonctionnement air plus air comprimé
10 additionnel en ville et fonctionnement air plus carburant conventionnel sur route – dans le cas où la chambre d'aspiration compression a été supprimée. Le cycle d'ouverture et de fermeture de la soupape d'échappement qui s'ouvre à chaque tour moteur sur une partie de la course ascendante du piston varie en cours de fonctionnement pour s'ouvrir durant la course ascendante du piston tous les deux tours. Conjointement, le moteur est
15 équipé d'une admission d'air et de carburant tel que essence, gazole ou autre permettant d'introduire une charge de mélange carburé qui est aspiré durant la course de descente du piston puis comprimé dans la chambre d'expansion qui devient alors une chambre de combustion, dans laquelle le mélange est brûlé puis détendu en produisant un travail en repoussant le piston et évacué ensuite à l'échappement selon le
20 cycle classique d'un moteur à 4 temps.

Selon un autre aspect de l'invention, l'invention propose un procédé de fonctionnement tri-mode bi-énergie où le moteur fonctionne soit avec de l'air comprimé sans réchauffe par exemple en circulation urbaine avec une pollution zéro, soit avec de l'air comprimé réchauffé par une combustion externe dans un réchauffeur thermique
25 alimenté par un carburant traditionnel par exemple en circulation suburbaine avec une pollution infime, soit en circulation routière, avec une combustion interne et avec une admission d'air et d'essence (ou tout autre carburant) permettant d'introduire une charge de mélange carburé qui est aspiré durant la course de descente du piston puis comprimé dans la chambre d'expansion qui devient ainsi une chambre de combustion,
30 dans laquelle le mélange est brûlé puis détendu en produisant un travail et évacué à l'atmosphère selon le cycle classique d'un moteur à 4 temps.

Les trois modes de fonctionnement décrits ci-dessus air plus air comprimé additionnel, air plus air comprimé additionnel réchauffé par un brûleur, air plus carburant peuvent être utilisés séparément ou en combinaison, les modes d'ouverture et de
35 fermeture des conduits tant d'échappement que d'admission, les méthodes et dispositifs de passage d'un mode à l'autre, sont commandés par des dispositifs électroniques, électromécaniques, mécaniques ou autres, les carburants ou les gaz employés peuvent varier, sans pour autant changer le principe de l'invention. De même que les soupapes

d'admission et d'échappement peuvent avantageusement être commandées par des systèmes électriques, pneumatiques ou hydrauliques commandés par un calculateur électronique en fonction des paramètres d'utilisation.

D'autres buts, avantages et caractéristiques de l'invention apparaîtront à la lecture de la description, à titre non limitatif, de plusieurs modes de réalisation, faite en regard des dessins annexés où :

- La figure 1 représente schématiquement vu en coupe transversale un mode de réalisation du moteur suivant l'invention où la chambre de détente-échappement est commandée par un système de contrôle de la course du piston et comporte une chambre de combustion jumelée

- La figure 2 représente ce même moteur après avoir introduit le mélange air carburant dans la chambre de combustion au moment de l'allumage

- La figure 3 représente ce même moteur en début de détente.

- La figure 4 représente ce même moteur en cours d'échappement et de compression.

- La figure 5 représente un autre mode de fonctionnement vu schématiquement en coupe transversale où une capacité tampon d'accumulation d'air comprimé est installée entre le compresseur et la chambre de combustion, lors de l'admission du mélange air-carburant comprimé dans la chambre de combustion.

- La figure 6 représente ce même moteur au moment de l'allumage

- La figure 7 représente ce même moteur en cours de détente.

- La figure 8 représente ce même moteur en fin d'échappement

- La figure 9 représente schématiquement, vu en coupe transversale, un moteur selon l'invention équipé d'un dispositif d'injection d'air additionnel pour un fonctionnement en bi-mode bi-énergie.

- La figure 10 représente ce même moteur à son point mort bas en début d'échappement

- La figure 11 représente schématiquement vu en coupe transversale un moteur à air comprimé selon l'invention représenté à son point mort haut

- La figure 12 représente ce moteur en cours d'échappement.

- La figure 13 représente ce moteur en cours de recompression.

- La figure 14 représente vue en coupe transversale ce moteur équipé d'un dispositif de récupération d'énergie thermique ambiante et d'un dispositif de réchauffage à combustion continue.

- La figure 15 représente vu en coupe transversale un moteur bi-énergie à combustion interne selon l'invention en cours d'aspiration

- La figure 16 représente ce moteur au moment de l'allumage

- La figure 17 représente ce moteur durant la détente.

- La figure 18 le représente en cours d'échappement.

- La figure 19 représente vu schématiquement en coupe longitudinale un moteur selon l'invention équipé pour fonctionner en bi-énergie tri-mode.

5 - Les figures 1 à 4 représentent un mode de réalisation du moteur suivant l'invention où les chambres d'aspiration et de compression et de détente et d'échappement sont commandées chacune par un système bielle manivelle et piston coulissant dans un cylindre, vu en coupe transversale où l'on peut voir la chambre de compression 1, la chambre de combustion à volume constant 2 dans laquelle est implantée une bougie d'allumage 3, jumelée avec la chambre de détente 4. La chambre
10 de compression 1 est reliée à la chambre de combustion 2 par un conduit 5 dont l'ouverture et la fermeture sont commandées par un volet étanche 6. La chambre de combustion 2 est jumelée avec la chambre de détente 4 et débouche sur cette dernière en sa partie supérieure

15 La chambre de compression est alimentée en air comprimé par un ensemble classique de compresseur à piston : un piston 9 coulissant dans un cylindre 10 commandé par une bielle 11 et un vilebrequin 12. Le mélange d'air-carburant frais est admis par un conduit d'admission 13 dont l'ouverture est commandée par une soupape 14.

20 La chambre de détente commande un ensemble de moteur à piston équipé d'un dispositif de contrôle de la course du piston dans lequel le piston 15 (représenté à son point mort haut), coulissant dans un cylindre 16, est commandé par un levier à pression. Le piston 15 est relié par son axe à l'extrémité libre 15A d'un levier à pression constitué d'un bras 17 articulé sur un axe commun 17A à un autre bras 17B fixé oscillant, sur un axe immobile 17C. Sur l'axe commun 17A aux deux bras 17 et 17B est
25 attachée une bielle 17D de commande reliée au maneton 18A d'un vilebrequin 18 tournant sur son axe 18B. Lors de la rotation du vilebrequin la bielle de commande 17D exerce un effort sur l'axe commun 17A des deux bras 17 et 17B du levier à pression, permettant ainsi le déplacement du piston 15 suivant l'axe du cylindre 16, et transmet en retour au vilebrequin 18 les efforts exercés sur le piston 15 lors du temps moteur
30 provoquant ainsi sa rotation. L'axe immobile 17C est positionné latéralement à l'axe de déplacement du piston 15 et détermine un angle A entre l'axe de déplacement du piston et l'axe d'alignement X'X des deux bras 17 et 17B lorsqu'ils sont alignés. Le vilebrequin est positionné latéralement à l'axe du cylindre et/ou du levier à pression et son positionnement détermine un angle B entre la bielle de commande 17D et l'axe
35 d'alignement X'X des deux bras 17 et 17B lorsqu'ils sont alignés. En faisant varier les angles A et B ainsi que les longueurs des différentes bielles et bras on modifie les caractéristiques de la cinématique de l'ensemble pour obtenir une courbe de la course du piston 1 asymétrique et déterminer l'angle de rotation du vilebrequin durant lequel le

piston 15 est arrêté à son point mort haut. L'évacuation des gaz brûlés s'effectue à travers un conduit d'échappement 19 dont l'ouverture est commandée par une soupape 20

5 Le vilebrequin 18 entraîne à même vitesse le compresseur par une liaison 21 avec un décalage angulaire des points morts hauts du piston de détente et du piston du compresseur, ce dernier étant en retard d'un angle de rotation qui est choisi en fonction de la durée de combustion désirée. Le compresseur peut également être monté sur le même vilebrequin où le décalage angulaire des manetons permet de réaliser le décalage des points morts haut sans pour autant changer le principe du dispositif de l'invention
10 qui est montré ici avec une liaison 21 favorisant la simplicité du dessin.

La figure 1 représente le moteur alors que le piston compresseur 9 est proche de son point mort haut et que le volet 6 vient de s'ouvrir pour permettre l'alimentation de la chambre de combustion à volume constant 2 en mélange air carburant frais alors que le piston 15 de la chambre de détente 4 est à son point mort haut et va le rester
15 durant une certaine période de rotation du moteur par exemple 110°.

Poursuivant la rotation dans le sens des aiguilles d'une montre, figure 2, le piston compresseur 9 vient de franchir son point mort haut, et entame sa course descendante ; le volet 6 vient d'être fermé et obture le conduit 5, la soupape d'admission 14 s'ouvre pour permettre le renouvellement en mélange air-carburant frais du compresseur (admission). Dès la fermeture du volet 6 on provoque l'allumage par la
20 bougie 3 et la combustion du mélange air-carburant dans la chambre jumelée au cylindre de détente échappement, à volume constant 2, alors que le piston de détente 15 reste à son point mort haut durant la période de combustion.

Les vilebrequins 12 et 18 poursuivent leurs rotations figure 3 -
25 représenté environ 100° plus tard - le piston de détente 15 vient d'entamer sa course descendante et les gaz sous très haute pression contenus dans la chambre de combustion jumelée 2 se détendent dans la chambre de détente 4 repoussent le piston 15, et assurent ainsi le temps moteur, alors que le piston compresseur 9 est en train de terminer l'admission de mélange carburé frais et que la soupape d'admission 14 se referme.
30

La détente va se poursuivre sur environ 180 degrés de rotation du vilebrequin, figure 4, la soupape d'échappement 20 s'ouvre, et le piston 15 refoule les gaz brûlés et détendus dans le conduit d'échappement 19, alors que le piston compresseur 9 va comprimer le mélange air-carburant dans la chambre de
35 compression 1 et que l'on va ouvrir le volet 6 pour admettre à nouveau le mélange air-carburant frais dans la chambre à volume constant 2 et recommencer le cycle (fig.1)

On constate aisément qu'à chaque tour de vilebrequin (moteur et compresseur) correspond une détente (ou temps moteur) et que le choix du décalage

entre le point mort haut du piston compresseur 9 et le point mort haut du piston de détente 15 ainsi que la durée de l'arrêt du piston de détente 15 dans sa position point mort haut détermine le temps de combustion du mélange dans la chambre de combustion à volume constant 2.

5 Par ailleurs, le volume de détente déplacé par le piston de détente 15 peut être plus grand que le volume déplacé par le compresseur 9. Cette différence pourra être déterminée en fonction des différences des courbes polytropiques de compression et de détente, dans le but d'obtenir en fin de détente la pression la plus faible possible gage d'un bon rendement et d'émissions sonores faibles.

10 Les figures 5 à 8, représentent vu schématiquement en coupe transversale un autre mode de réalisation de moteur suivant l'invention où l'on introduit entre le compresseur et la chambre de combustion à volume constant 2 une capacité tampon d'air comprimé 22, alimentée en air comprimé par tout moyen approprié à travers un conduit 22A, maintenue à pression sensiblement constante, et qui a pour effet d'éviter
15 certains effets de pompages et les pertes de pression dues au volume mort de transfert et à la détente lors du remplissage de la chambre de combustion 2. Le conduit 5 dont l'ouverture et la fermeture sont commandées par le volet 6 relie la capacité tampon d'air comprimée 22 à la chambre de combustion jumelée 2 avec la chambre de détente et d'échappement (2) et comporte un injecteur de carburant 24 destiné à réaliser le
20 mélange air-carburant sensiblement avant son introduction dans la chambre de combustion 2. Un volet 25 également implanté dans ce conduit permet de régler la charge admise dans la chambre de combustion (accélérateur).

La figure 5 représente le moteur alors que l'on vient d'ouvrir le volet 6 pour admettre à travers le conduit 5 dans la chambre de combustion à volume constant 2 de
25 l'air comprimé mélangé à du carburant pulvérisé par l'injecteur 24, alors que le piston de détente 15 est à son point mort haut après sa course ascendante durant laquelle il a repoussé à l'atmosphère par le conduit 19 (la soupape d'échappement 20 ayant été ouverte), les gaz brûlés et détendus du cycle précédent.

Dès que le mélange a été introduit dans la chambre de combustion jumelée et
30 indépendante 2, figure 6, on referme le volet 6, et la chambre de combustion indépendante 2 se trouve isolée, on provoque alors l'allumage par la bougie 3 et la combustion du mélange air-carburant dans la chambre de combustion à volume constant 2 alors que le piston de détente 15 reste à son point mort haut.

Le vilebrequin 18, poursuit sa rotation figure 7, le piston de détente 15
35 effectue sa course descendante et les gaz sous très haute pression contenus dans la chambre de combustion jumelée 2 se détendent dans la chambre de détente 4 repoussent le piston 15, et assurent ainsi le temps moteur.

La détente se poursuit sur environ 180 degrés de rotation du vilebrequin 18 jusqu'au point mort bas, puis la soupape d'échappement 20 s'ouvre et le piston 15, dans sa course ascendante, figure 8, refoule les gaz brûlés et détendus dans le conduit d'échappement 19 jusqu'à son point mort haut. Dès lors, on ouvre le volet 6 pour
5 admettre une nouvelle charge de mélange air-carburant frais dans la chambre à volume constant 2 et recommencer le cycle (fig.5)

On constate qu'avec l'introduction d'une capacité tampon d'air comprimé, le principe de fonctionnement du moteur reste le même. Toutefois le compresseur d'air devient totalement indépendant, n'a plus besoin d'être calé angulairement par rapport
10 au vilebrequin moteur 18 et son choix de principe en est ainsi facilité par exemple des compresseurs rotatifs peuvent ainsi être utilisés. D'autre part, plus le volume de cette capacité sera grand, plus les effets de pompages et de pertes de pression dans le volume de transfert et à la détente lors du remplissage de la chambre de combustion seront atténués.

Les figures 9 et 10 représentent un moteur selon l'invention équipé, pour un fonctionnement bi-énergie bi-mode, d'un injecteur d'air additionnel 24A et d'un réservoir de stockage d'air comprimé très haute pression 23 permettant son fonctionnement dépollué en zone urbaine où le moteur fonctionne sans injection de carburant mais avec l'injection d'une dose d'air comprimé additionnel dans la chambre
20 de combustion 2 (qui devient ainsi une chambre d'expansion) pour produire une augmentation de pression. Sur ces figures de moteur à combustion interne cyclique, la chambre de combustion jumelée 2 est alimentée par une capacité tampon d'air comprimé 22, elle-même alimentée en air comprimé par tout moyen approprié à travers un conduit 22A, maintenue à pression sensiblement constante, et qui a pour effet
25 d'éviter certains effets de pompages et les pertes de pression dues au volume mort de transfert et à la détente lors du remplissage de la chambre de combustion 2. Le conduit 5 dont l'ouverture et la fermeture sont commandées par le volet 6 relie la capacité tampon d'air comprimé 22 à la chambre de combustion 2 jumelée avec la chambre de détente et d'échappement 4 et comporte un injecteur de carburant 24 destiné à réaliser
30 le mélange air-carburant sensiblement avant son introduction dans la chambre de combustion 2. Un volet 25 également implanté dans ce conduit permet de régler la charge admise dans la chambre de combustion (accélérateur).

Sur ces mêmes figures 9 et 10 le moteur est également équipé d'un dispositif de contrôle de la course du piston dans lequel le piston 15, coulissant dans un cylindre
35 16, est commandé par un levier à pression de fonctionnement et de description identique à celui décrit pour la figure 1.

En fonctionnement sur route avec un carburant traditionnel, le moteur fonctionne tel que décrit sur les figures 5 à 8.

En fonctionnement sous faible puissance, l'injecteur de carburant 24 n'est plus actionné et, lorsque, dans sa rotation, le moteur est au point mort haut du piston du cylindre de détente 16, figure 9, seul l'injecteur d'air additionnel 24A est actionné et introduit dans la chambre une dose d'air comprimé additionnel, provenant de la bouteille de stockage sous haute pression 23, détendue sous une pression légèrement supérieure à celle régnant dans la chambre de combustion 2 afin de permettre son transfert, cette masse d'air comprimé additionnel va s'échauffer au contact de l'air comprimé contenu dans la chambre, et le mélange de ces deux masses d'air produit une augmentation de pression sensible afin de produire un travail lors de la détente. La détente se poursuit sur environ 180 degrés de rotation du vilebrequin 18 jusqu'au point mort bas, puis la soupape d'échappement 20 s'ouvre et le piston 15, dans sa course ascendante, figure 10, refoule les gaz détendus dans le conduit d'échappement 19 jusqu'à son point mort haut.

Les figures 11 à 13 montrent schématiquement vu en coupe transversale un moteur mono-énergie air selon l'invention équipé d'un dispositif de contrôle de la course du piston dans lequel le piston 15 (représenté sur la figure 11, à son point mort haut), coulissant dans un cylindre 16, est commandé par un levier à pression. Le piston 15 est relié par son axe à l'extrémité libre 15A d'un levier à pression constitué d'un bras 17 articulé sur un axe commun 17A à un autre bras 17B fixé oscillant, sur un axe immobile 17C. Sur l'axe commun 17A aux deux bras 17 et 17B est attachée une bielle 17D de commande reliée au maneton 18A d'un vilebrequin 18 tournant sur son axe 18B. Lors de la rotation du vilebrequin la bielle de commande 17D exerce un effort sur l'axe commun 17A des deux bras 17 et 17B du levier à pression, permettant ainsi le déplacement du piston 15 suivant l'axe du cylindre 16, et transmet en retour au vilebrequin 18A les efforts exercés sur le piston 15 lors du temps moteur provoquant ainsi sa rotation. L'axe immobile 17C est positionné latéralement à l'axe de déplacement du piston 15 et détermine un angle A entre l'axe de déplacement du piston et l'axe d'alignement X'X des deux bras 17 et 17B lorsqu'ils sont alignés. Le vilebrequin est positionné latéralement à l'axe du cylindre et/ou du levier à pression et son positionnement détermine un angle B entre la bielle de commande 17D et l'axe d'alignement X'X des deux bras 17 et 17B lorsqu'ils sont alignés. En faisant varier les angles A et B ainsi que les longueurs des différentes biellettes et bras on modifie les caractéristiques de la cinématique de l'ensemble pour obtenir une courbe de la course du piston 15 asymétrique et déterminer l'angle de rotation du vilebrequin durant lequel le piston est arrêté à son point mort haut. Sur cet ensemble de piston biellette et manivelle est positionné une culasse 11 comportant d'une part un orifice d'échappement 19 dont l'ouverture et la fermeture sont assurées par une soupape d'échappement 20 et d'autre part une chambre d'expansion 2 qui venant d'être alimentée en air comprimé

additionnel par un injecteur 24A se trouve ainsi en pression, Figure 11. Lors de la rotation, l'air comprimé contenu dans la chambre d'expansion 2 se détend en repoussant le piston 15 jusqu'à son point mort bas effectuant ainsi le temps moteur, la soupape d'échappement 20 restant fermée durant cette phase. Sensiblement au point mort bas, la soupape d'échappement 20 s'ouvre et le piston 15 dans sa course ascendante, figure 12, repousse à l'atmosphère à travers le conduit d'échappement 19 une partie de l'air comprimé détendu au cycle précédent. Au cours de la course ascendante du piston 15 à un moment déterminé, par exemple à la moitié de ladite course, figure 13, la soupape d'échappement est refermée et le piston va recomprimer le solde des gaz restant dans le cylindre en créant dans la chambre d'expansion 14 une pression et une température élevée (boule chaude). Dès l'arrêt du piston à son point mort haut idem figure 11, l'injecteur 15 est alors actionné pour permettre l'injection d'une dose d'air comprimé additionnel provenant du réservoir de stockage haute pression 23 et créer dans la chambre d'expansion une augmentation de pression pour renouveler le cycle lors de la détente en produisant le travail moteur.

L'homme de l'art peut choisir le moment de la fermeture de l'échappement en fonction des paramètres désirés et choisis tels que la température et la pression finale en fin de compression sans changer pour cela le principe de l'invention.

La figure 14 montre un moteur selon l'invention équipé avec des systèmes de récupération d'énergie thermique ambiante et de réchauffage. Le moteur est équipé d'un dispositif de récupération d'énergie thermique ambiante où la détente avec travail de l'air comprimé haute pression stocké dans le réservoir 23 est réalisé dans un ensemble bielle 53 et piston de travail 54 attelé directement à un vilebrequin 18C relié au vilebrequin moteur 18 par une transmission 21A. Ce piston 54 coulisse dans un cylindre borgne 55 et détermine une chambre de travail 35 dans laquelle débouche d'une part un conduit d'admission d'air haute pression 37 dont l'ouverture et la fermeture sont commandées par une électrovanne 38, et d'autre part un conduit d'échappement 39 relié à un échangeur thermique air air ou radiateur 41 lui-même relié par un conduit 42 à une capacité tampon à pression finale d'utilisation quasi constante 43. Lors du fonctionnement lorsque le piston de travail 54 est à son point mort haut, l'électrovanne 38 est ouverte puis refermée afin d'admettre une charge d'air comprimé très haute pression qui va se détendre en repoussant le piston 54 jusqu'à son point mort bas, fournir un travail, et entraîner par l'intermédiaire de la bielle 53 le vilebrequin 18C et à travers la transmission 21A le vilebrequin moteur 18. Lors de la course de remontée du piston 54, l'électrovanne d'échappement 40 est alors ouverte et l'air comprimé sensiblement détendu à pression d'utilisation, et à très basse température contenu dans la chambre de travail est refoulé (selon le sens de la flèche F) dans l'échangeur air air ou radiateur 41. Cet air va ainsi se réchauffer jusqu'à une température proche de

l'ambiante et augmenter de volume en rejoignant la capacité tampon 43 en ayant récupéré une quantité d'énergie non négligeable dans l'atmosphère.

Entre l'échangeur air air 41 et la capacité tampon 43, sur le conduit 42 est également implanté un réchauffeur thermique 56, constitué de brûleurs 57 qui vont
5 augmenter considérablement la température et donc la pression et/ou le volume de l'air comprimé en provenance (selon le sens des flèches F) de l'échangeur air air 41 lors de son passage dans le serpentin d'échange 58.

Les figures 15 à 18 représentent le moteur selon un autre aspect de l'invention vu schématiquement en coupe transversale modifié pour fonctionner selon
10 l'invention suivant un principe bi-modes à deux types d'énergie, utilisant soit un carburant conventionnel tel essence ou gasoil sur route (fonctionnement mono-mode à air-carburant), soit, à basse vitesse, notamment en zone urbaine et suburbaine, une addition d'air comprimé dans la chambre de combustion, le piston 15, coulissant dans un cylindre 16, est commandé par un levier à pression de fonctionnement et de
15 description identique à la figure 1.

Sur cet ensemble de piston bielles et manivelle est positionné une culasse 11 comportant d'une part un orifice d'échappement 19 dont l'ouverture et la fermeture sont assurées par une soupape d'échappement 20, la chambre de combustion jumelée 2 et d'autre part, un orifice d'admission 13A dont l'ouverture et la fermeture sont
20 commandées par une soupape 14A. Lorsque le moteur fonctionne en mode air plus air comprimé additionnel, la soupape d'admission 13A n'est pas commandée et reste en position fermée, le moteur fonctionne alors tel que décrit sur les figures 11 à 13, au-delà d'une certaine vitesse par exemple 60 km/h au passage en mode thermique avec un mélange air carburant le cycle d'ouverture et de fermeture de la soupape
25 d'échappement 20 est modifié pour venir s'ouvrir durant la course ascendante du piston seulement tous les deux tours moteurs alors que la soupape d'admission 13A est commandée pour s'ouvrir également tous les deux tours durant la course descendante du piston 15, le moteur peut alors changer de mode et de cycle, lors de la course descendante du piston 15, figure 15, la soupape d'admission 13A est ouverte et le
30 piston aspire un mélange d'air et d'essence délivré par l'injecteur 24, ce mélange est ensuite comprimé lors de la course ascendante du piston 15, figure 16, dans la chambre de combustion 2 où il est enflammé lors de l'allumage déclenché par la bougie 3, puis détendu en repoussant le piston 15 durant le temps moteur, figure 17 jusqu'au point mort bas où la soupape d'échappement 20 est ouverte et le mélange est ensuite
35 évacué à l'atmosphère à travers le conduit d'échappement 19 lors de la remontée du piston 15, figure 18. Lorsque le piston est à son point mort haut, la soupape d'admission 13A s'ouvre pour recommencer un nouveau cycle (idem figure 15). Le moteur fonctionne ainsi suivant un cycle à quatre temps classique.

La figure 19 représente un ensemble de moteur bi-énergie tri mode selon l'invention pouvant fonctionner soit en air plus air comprimé additionnel sous de faibles charges, soit en air comprimé plus air comprimé additionnel réchauffé par un réchauffeur thermique, les deux modes ci-dessus selon un cycle à un temps moteur par tour, soit encore en thermique air plus carburant à combustion interne à un temps moteur tous les deux tours. Il est possible de voir dans cette figure tous les éléments compatibles avec un tel fonctionnement soit un piston 15 coulissant dans un cylindre 16 commandé par un levier à pression de fonctionnement et de description identiques à la figure 1.

Sur cet ensemble de piston bielles et manivelle est positionné une culasse 11 comportant d'une part un orifice d'échappement 19 dont l'ouverture et la fermeture sont assurées par une soupape d'échappement 20, la chambre de combustion jumelée 2 et d'autre part, un orifice d'admission 13A dont l'ouverture et la fermeture sont commandées par une soupape 14A. Le moteur est équipé d'un dispositif de récupération d'énergie thermique ambiante ou la détente, avec travail de l'air comprimé haute pression stocké dans le réservoir 23, est réalisée dans un ensemble bielle 53 et piston de travail 54 attelé directement à un vilebrequin 18C relié au vilebrequin moteur 18 par une transmission 21A. Ce piston 54 coulisse dans un cylindre borgne 55 et détermine une chambre de travail 35 dans laquelle débouche d'une part un conduit d'admission d'air haute pression 37 dont l'ouverture et la fermeture sont commandées par une électrovanne 38, et d'autre part un conduit d'échappement 39 relié à l'échangeur thermique air air ou radiateur 41 lui-même relié par un conduit 42 à une capacité tampon à pression finale d'utilisation quasi constante 43. Lors du fonctionnement lorsque le piston de travail 54 est à son point mort haut, l'électrovanne 38 est ouverte puis refermée afin d'admettre une charge d'air comprimé très haute pression qui va se détendre en repoussant le piston 54 jusqu'à son point mort bas et entraîner par l'intermédiaire de la bielle 53 le vilebrequin 18C et à travers la transmission 21A le vilebrequin moteur 18. Lors de la course de remontée du piston 54, l'électrovanne d'échappement 40 est alors ouverte et l'air comprimé mais détendu et à très basse température contenu dans la chambre de travail est refoulé (selon le sens de la flèche F) dans l'échangeur air air ou radiateur 41. Cet air va ainsi se réchauffer jusqu'à une température proche de l'ambiante et augmenter de volume en rejoignant la capacité tampon 43 en ayant récupéré une quantité d'énergie non négligeable dans l'atmosphère.

Entre l'échangeur air air 41 et la capacité tampon 43, sur le conduit 42A est également implanté un réchauffeur thermique 56, constitué de brûleurs 57 qui vont augmenter considérablement la température et donc la pression et/ou le volume de l'air

comprimé en provenance (selon le sens des flèches F) de l'échangeur air air 41 lors de son passage dans le serpentin d'échange 58.

D'autre part dans cette culasse 11 a été également ménagé un orifice d'admission 13A dont l'ouverture et la fermeture sont commandées par une soupape 14A. Lorsque le moteur fonctionne en mode air plus air comprimé additionnel, la
5 soupape d'admission 13A n'est pas commandée et reste en position fermée, le moteur fonctionne alors tel que décrit sur les figures 11 à 13, le dispositif de récupération d'énergie thermique ambiante fonctionne préférentiellement avec ce mode. Au-delà d'une certaine vitesse par exemple 50 km/h le dispositif de réchauffage peut être mis en
10 action par l'allumage des brûleurs 57 afin de permettre une augmentation des performances tout en restant en pollution très faible du fait de la combustion catalysée continue, et ensuite au-delà d'une vitesse plus rapide, par exemple 70 km/h, l'injecteur d'air comprimé additionnel 24A n'est plus actionné, le brûleur 57 est éteint et on effectue un passage en mode thermique –combustion interne- avec un mélange air
15 carburant le cycle d'ouverture et de fermeture de la soupape d'échappement 20 est modifié pour venir s'ouvrir durant la course ascendante du piston seulement tous les deux tours moteur alors que la soupape d'admission 13A est commandée pour s'ouvrir également tous les deux tours durant la course descendante du piston 15, le moteur peut alors changer de cycle, lors de la course descendante du piston 15, figure 15 la
20 soupape d'admission 13A est ouverte et le piston aspire un mélange d'air et d'essence ce mélange est ensuite comprimé lors de la course ascendante du piston 15 figure 16, dans la chambre de combustion 2 où il est enflammé lors de l'allumage déclenché par la bougie 3, puis détendu en repoussant le piston 15 durant le temps moteur figure 17 jusqu'au point mort bas où la soupape d'échappement 20 est ouverte et le mélange est
25 ensuite évacué à l'atmosphère à travers le conduit d'échappement 19 lors de la remontée du piston 15 figure 18. La soupape d'admission s'ouvre ensuite pour recommencer un nouveau cycle idem figure 15. Le moteur fonctionne ainsi suivant un cycle à quatre temps classique.

Bien entendu, l'invention n'est nullement limitée aux modes de réalisations
30 décrits et représentés ; elle est susceptible de nombreuses variantes accessibles à l'homme de l'art, suivant les applications envisagées et sans que l'on ne s'écarte de l'esprit de l'invention.

REVENDEICATIONS

1.- Procédé de fonctionnement de moteur à chambre d'aspiration-compression, à chambre de détente-échappement fonctionnant toutes deux à l'aide de pistons alternatifs et à chambre de combustion, les trois chambres étant séparées, caractérisé en ce qu'il est prévu, au moins sur la chambre de détente-échappement, un dispositif de contrôle de la course du piston de ladite chambre provoquant l'arrêt de ce dernier à son point mort haut, et en ce que la chambre de combustion est montée jumelée sans obturateur sur la partie haute du cylindre de détente-échappement, le piston séparant sensiblement la chambre de combustion de la chambre de détente-échappement à son point mort haut.

2.- Procédé de fonctionnement de moteur selon la revendication 1, caractérisé en ce que le cycle de fonctionnement de la chambre aspiration-compression est décalé en retard par rapport au cycle de la chambre détente-échappement pour que le piston de cette dernière, arrivant à son point mort haut, se trouve en avance par rapport au point mort haut du piston de la chambre aspiration compression, et reste à son point mort haut pendant les opérations suivantes :

- la mise en communication de la chambre de combustion et de la chambre d'aspiration compression,
- le remplissage de ladite chambre de combustion avec le mélange air-carburant comprimé par le piston de la chambre d'aspiration-compression arrivant à son point mort haut,
- la fermeture de la communication entre la chambre de combustion et la chambre d'aspiration-compression,
- l'allumage et la combustion du mélange qui génère une augmentation de pression,

puis, dès le début de sa course descendante, produit un travail provoqué par l'augmentation de pression.

3.- Procédé de fonctionnement de moteur selon les revendications 1 et 2, caractérisé en ce que le moteur fonctionne avec des mélanges hétérogènes à auto inflammation, dans lequel un injecteur de carburant est actionné pour provoquer la combustion dès que la chambre de combustion est isolée de la chambre d'aspiration-compression.

4.- Procédé de fonctionnement de moteur selon les revendications 1 à 3, caractérisé en ce que la chambre de combustion est une portion de sphère jumelée à la chambre de détente et d'échappement.

5.- Procédé de fonctionnement de moteur selon l'une quelconque des revendications 1 à 4, caractérisé en ce qu'au moins l'une des chambres de combustion et de détente est revêtue d'une barrière thermique en matériaux isolants calorifuge.

6.- Procédé de fonctionnement de moteur selon l'une quelconque des revendications 1 à 5, caractérisé en ce que entre la chambre d'aspiration-compression des gaz frais, et la chambre de combustion indépendante jumelée, est implantée une capacité tampon des gaz alors comprimés pour éviter des effets de pompage ainsi que des pertes de pression dûs au volume mort de transfert entre les chambres, et à la détente partielle des gaz lors du remplissage de la chambre de combustion, un conduit de liaison et son système d'ouverture et de fermeture commandé se trouvant alors entre la capacité tampon et la chambre de combustion.

7.-Procédé de fonctionnement de moteur, selon l'une quelconque des revendications 1 à 6, en utilisation bi-energie et bi-mode, caractérisé en ce que lors d'un fonctionnement à faible puissance, par exemple en circulation urbaine, la chambre d'aspiration-compression n'est plus alimentée en carburant, et en ce que l'on introduit dans la chambre de combustion, sensiblement après l'admission dans cette dernière d'air comprimé -sans carburant- provenant de la chambre d'aspiration-compression, une dose d'air comprimé additionnel provenant d'un réservoir externe où l'air est stocké sous haute pression initiale, par exemple 200 bars et à température ambiante, cette dose d'air comprimé additionnel à température ambiante venant au contact de la masse d'air à haute température contenue dans la chambre de combustion qui devient dans ce cas une chambre d'expansion, s'échauffer, se dilater et augmenter la pression régnant dans la chambre de combustion pour permettre de délivrer lors de la détente un travail moteur et en ce que lors d'un fonctionnement à puissance élevée, par exemple sur route, le moteur est alimenté en carburant et fonctionne selon l'une quelconque des revendications 1 à 6.

8.- Procédé de fonctionnement de moteur selon l'une quelconque des revendications 1 à 6 en utilisation mono-énergie et mono-mode air plus air comprimé additionnel, caractérisé en ce que tous les éléments nécessaires à l'alimentation du moteur avec un carburant classique sont supprimés, et en ce que l'on introduit dans la chambre de combustion, sensiblement après l'admission dans cette dernière d'air comprimé -sans carburant- provenant de la chambre d'aspiration-compression, une dose d'air comprimé additionnel provenant d'un réservoir externe où l'air est stocké sous haute pression initiale, par exemple 200 bars et à température ambiante, cette dose d'air comprimé additionnel à température ambiante venant, au contact de la masse d'air à haute température contenue dans la chambre de combustion qui devient dans ce cas une chambre d'expansion, s'échauffer, se dilater et augmenter la pression régnant dans la chambre de combustion pour permettre de délivrer lors de la détente un travail moteur.

9.- Procédé de fonctionnement de moteur mono-mode à air comprimé, comportant une chambre de détente-échappement fonctionnant à l'aide d'un piston coulissant dans un cylindre, et pourvue d'un orifice d'échappement et d'une chambre d'expansion

indépendante jumelée, caractérisé en ce que la chambre de détente-échappement est équipée d'un dispositif de contrôle de la course du piston provoquant l'arrêt de ce dernier à son point mort haut, dans lequel le cylindre d'aspiration-compression a été supprimé et, en ce que, lors de la course ascendante du piston de la chambre détente-échappement, pendant le cycle d'échappement, l'orifice d'échappement est obturé pour permettre qu'une partie des gaz précédemment détendus soient recomprimés à une température et une pression élevée dans la chambre d'expansion dans laquelle, durant l'arrêt du piston à son point mort haut, est injectée une dose d'air comprimé additionnel provenant d'un réservoir de stockage, provoquant ainsi dans la chambre d'expansion une augmentation de pression qui produit un travail en repoussant le piston dans sa course descendante.

10.- Procédé de fonctionnement de moteur selon l'une quelconque des revendications 7 à 9, caractérisé en ce que, avant son introduction dans la chambre d'expansion, l'air comprimé contenu dans le réservoir de stockage haute pression est détendu avec un travail produisant un abaissement de sa température, puis, est envoyé dans un échangeur avec de l'air ambiant pour se réchauffer et augmenter ainsi sa pression et/ou son volume en récupérant de l'énergie thermique ambiante.

11.- Procédé de fonctionnement de moteur selon l'une quelconque des revendications 7 à 10, caractérisé en ce que, avant son introduction dans la chambre de d'expansion, l'air comprimé provenant du réservoir de stockage est canalisé, soit directement soit après son passage dans l'échangeur thermique air air, dans un réchauffeur thermique pour augmenter davantage sa pression et/ou son volume.

12.- Procédé de fonctionnement de moteur selon la revendication 9, en utilisation bi-énergie, caractérisé en ce que le cycle d'ouverture et de fermeture de la soupape d'échappement qui s'ouvre à chaque cycle moteur sur une partie de la course ascendante du piston varie en cours de fonctionnement pour s'ouvrir durant la course ascendante du piston tous les deux tours, et en ce que, le moteur est équipé d'une admission d'air et de carburant introduisant dans le cylindre une charge de mélange carburé qui est aspiré durant la course de descente du piston puis comprimé dans la chambre d'expansion jumelée, qui devient alors une chambre de combustion, dans laquelle le mélange est brûlé puis détendu en produisant un travail en repoussant le piston et refoulé ensuite à l'échappement selon le cycle classique d'un moteur à 4 temps.

13.- Procédé de fonctionnement de moteur selon l'une quelconque des revendications 1 à 11, en utilisation tri-mode, caractérisé en ce que le moteur fonctionne soit avec de l'air comprimé sans réchauffage avec une pollution zéro, soit avec de l'air comprimé réchauffé par une combustion externe dans un réchauffeur thermique alimenté par un carburant traditionnel avec une pollution quasi nulle, soit avec une combustion interne

par admission d'air et de carburant permettant d'introduire une charge de mélange carburé dans la chambre d'expansion, dans laquelle le mélange est brûlé puis détendu en produisant un travail et refoulé à l'échappement selon le cycle classique d'un moteur à 4 temps réalisant ainsi un fonctionnement tri-mode.

5 14.- Procédé de fonctionnement de moteur en utilisation tri-mode selon la revendication 13 caractérisé en ce que les trois modes de fonctionnement décrit ci-dessus air plus air comprimé additionnel, air plus air comprimé additionnel réchauffé par un brûleur, air plus carburant peuvent être utilisés séparément ou en combinaison.

10 15.- Procédé de fonctionnement de moteur selon l'une quelconque des revendications 7 à 13 caractérisé en ce que l'air aspiré par le moteur est filtré et purifié à travers un ou plusieurs filtrages choisis parmi les procédés à charbon actif, les procédés mécaniques, chimiques, et tamis moléculaire afin de réaliser un moteur dépolluant.

15 16.- Dispositif de moteur pour la mise en œuvre du procédé selon l'une des revendications 1 et 2, caractérisé en ce qu'il comporte une chambre de combustion (2) qui est jumelée avec la chambre de détente (4) qui comporte elle-même un piston (15) commandé par un dispositif de contrôle de la course du piston, - provoquant l'arrêt du piston à son point mort haut durant une période de rotation angulaire pouvant aller jusqu'à 150 degrés, et constitué d'un levier à pression (17,17A,17B,17C) lui-même commandé par une bielle (17D) reliée au maneton (18A) d'un vilebrequin moteur (18)

20 tournant sur son axe (18B) et entraînant, par un vilebrequin de compresseur (12) et une bielle (11), un piston d'aspiration compression (9) dans une chambre de compression (1) reliée à la chambre de combustion (2) par un conduit (5) dont l'ouverture et la fermeture sont commandées par un volet étanche (6), et caractérisé en ce que le vilebrequin (12) de la chambre d'aspiration-compression est entraîné à travers une

25 liaison mécanique (21) par le vilebrequin moteur (18) et calé en retard dans le cycle pour que le piston de détente échappement (15) arrive et reste à son point mort haut pendant :

- l'ouverture du volet (6),
- le remplissage de la chambre de combustion du mélange comprimé par le

30 piston de compression (9) arrivant à son point mort haut,

- la fermeture du volet (6)
- l'allumage par la bougie (3)
- et la combustion qui va générer une augmentation de pression dans la chambre (2) et repousser le piston de détente (15) en produisant un travail

35 dit temps moteur.

17.- Dispositif de moteur pour la mise en œuvre du procédé selon la revendication 3 caractérisé en ce qu'il comporte une chambre de combustion (2) qui est jumelée avec la chambre de détente (4) qui comporte un piston (15) commandé par un dispositif de

contrôle de la course du piston, - provoquant l'arrêt du piston à son point mort haut durant une longue période de rotation angulaire - constitué d'un levier à pression (17,17A,17B,17C) lui-même commandé par une bielle (17D) reliée au maneton (18A) d'un vilebrequin moteur (18) tournant sur son axe (18B) et entraînant, par un vilebrequin de compresseur (12) et une bielle (11), un piston d'aspiration compression (9) dans une chambre de compression (1) reliée à la chambre de combustion (2) par un conduit (5) dont l'ouverture et la fermeture sont commandées par un volet étanche (6), en ce que une capacité tampon (22) est disposée entre un compresseur qui est relié à cette dernière par un conduit (23), en ce qu'un papillon d'accélération (25) est interposé entre cette capacité tampon et le conduit (5) comportant un injecteur de carburant (24) et en ce que dès que le piston (15) arrive à son point mort haut, et durant son arrêt dans cette position, le volet (6) est ouvert et l'injecteur de carburant (24) est actionné pour introduire dans la chambre (2) une charge de mélange comprimé, puis le volet se referme et l'allumage est commandé par une bougie (3) pour provoquer la combustion qui va générer une augmentation de pression dans la chambre (2) et repousser le piston de détente (15) en produisant un travail dit temps moteur.

18.- Dispositif de moteur pour la mise en œuvre du procédé selon la revendication 7, caractérisé en ce que la chambre de combustion (2) reçoit un injecteur d'air comprimé additionnel (24A) alimenté par un réservoir de stockage haute pression (23) qui injecte lors du fonctionnement aux faibles puissances, une dose d'air comprimé additionnel alors que l'injecteur de carburant (24) n'a pas été actionné, et provoque dans la chambre de combustion (2) une augmentation de pression qui produit un travail en se détendant durant la course descendante du piston.

19.- Dispositif de moteur pour la mise en œuvre du procédé selon la revendication 9, caractérisé en ce que la chambre d'expansion (2) est jumelée avec la chambre de détente (4) qui comporte un piston (15) commandé par un dispositif de contrôle de la course du piston, - provoquant l'arrêt du piston à son point mort haut durant une longue période de rotation angulaire - constitué d'un levier à pression (17,17A,17B,17C) lui-même commandé par une bielle (17D) reliée au maneton (18A) d'un vilebrequin moteur (18) tournant sur son axe (18B), ladite chambre de combustion étant alimentée par un injecteur (24A) en air comprimé additionnel provenant d'un réservoir haute pression (23), et en ce que la soupape d'échappement (20) obturant le conduit d'échappement (19) est commandée pour s'ouvrir sensiblement du point mort bas du piston et se refermer pendant la course ascendante dudit piston (15) pour recomprimer dans la chambre d'expansion (2) le solde de gaz restant produisant une boule chaude d'air comprimé dans laquelle est injecté, dès l'arrêt du piston à son point mort haut une nouvelle dose d'air comprimé additionnel qui provoque l'augmentation de la pression

dans ladite chambre et produit un travail lors de la détente dès le début de la course descendante du piston (15).

20.- Dispositif de moteur pour la mise en œuvre du procédé selon la revendication 10 à 14, caractérisé en ce que entre le réservoir de stockage (23) et l'injecteur d'air comprimé additionnel (24A) est disposé un piston (54), attelé directement sur l'arbre moteur (18), et qui coulisse dans un cylindre borgne (55) formant une chambre de travail (35) dans laquelle débouche, d'une part, un conduit d'admission d'air haute pression (37) dont l'ouverture et la fermeture sont commandées par une électrovanne (38), et, d'autre part, un conduit d'échappement (39) relié à l'échangeur thermique air air ou radiateur (41) lui-même relié par un conduit (42) à une capacité tampon à pression finale d'utilisation quasi constante (43) et en ce que l'air comprimé très haute pression se détend en repoussant le piston en produisant un travail avec un abaissement de la température puis est refoulé (F), vers l'échangeur air air (41) pour se réchauffer et augmenter de pression et/ou de volume.

21.- Dispositif de moteur pour la mise en œuvre du procédé selon la revendication 10 à 14, caractérisé en ce que entre le réservoir de stockage haute pression (23) et l'injecteur d'air comprimé additionnel (24A) est disposé un réchauffeur thermique (56), constitué de brûleurs (57) qui augmentent la température et donc la pression et/ou le volume de l'air comprimé en provenance (F) du réservoir haute pression (23), lors de son passage dans le serpentin d'échange (58).

22.- Dispositif de moteur selon la revendication 21, caractérisé en ce que l'air comprimé provenant du réservoir haute pression (23) traverse un échangeur air air selon la revendication 20.

23.- Dispositif de moteur pour la mise en œuvre du procédé selon les revendications 13 et 14, caractérisé en ce que le dispositif de contrôle de la course du piston, - provoquant l'arrêt du piston à son point mort haut durant une longue période de rotation angulaire - est constitué d'un levier à pression (17,17A,17B,17C) lui-même commandé par une bielle (17D) reliée au maneton (18A) d'un vilebrequin (18) tournant sur son axe (18B) coulisse dans un cylindre (16) coiffé d'une culasse (11) comportant une chambre de combustion jumelée (2) dans laquelle débouche d'une part un conduit d'admission comportant lui-même un injecteur de carburant (24) dont l'ouverture et la fermeture sont commandées par une soupape (14A) et d'autre part un conduit d'échappement (19) dont l'ouverture et la fermeture sont commandées par une soupape (20) qui peut selon le mode de fonctionnement s'ouvrir soit tous les deux tours moteurs pendant la course ascendante du piston soit tous les tours durant une partie seulement de la course ascendante du piston, ainsi qu'une bougie d'allumage (3) et un injecteur d'air comprimé additionnel (24A) alimenté en air comprimé par un réservoir de stockage d'air comprimé haute pression (23) , cet ensemble permettant de faire fonctionner le moteur selon deux

modes soit alimenté en air comprimé additionnel pour de faibles puissances, soit alimenté en charge carburée avec un carburant traditionnel pour des puissances plus élevées.

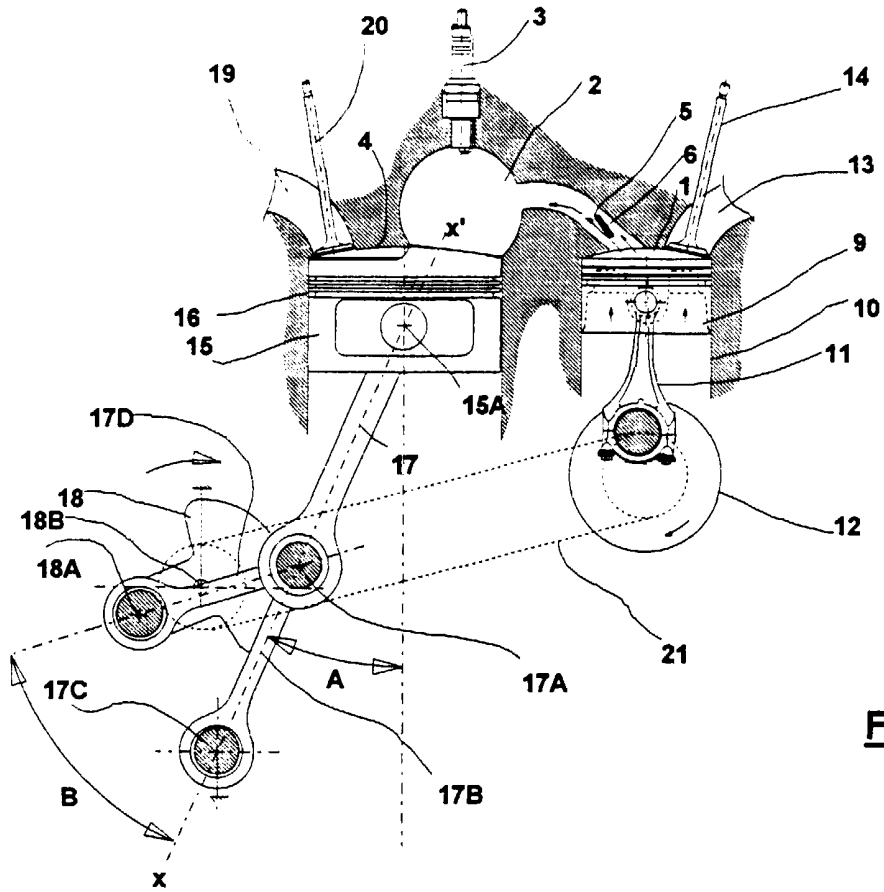

FIG. 1

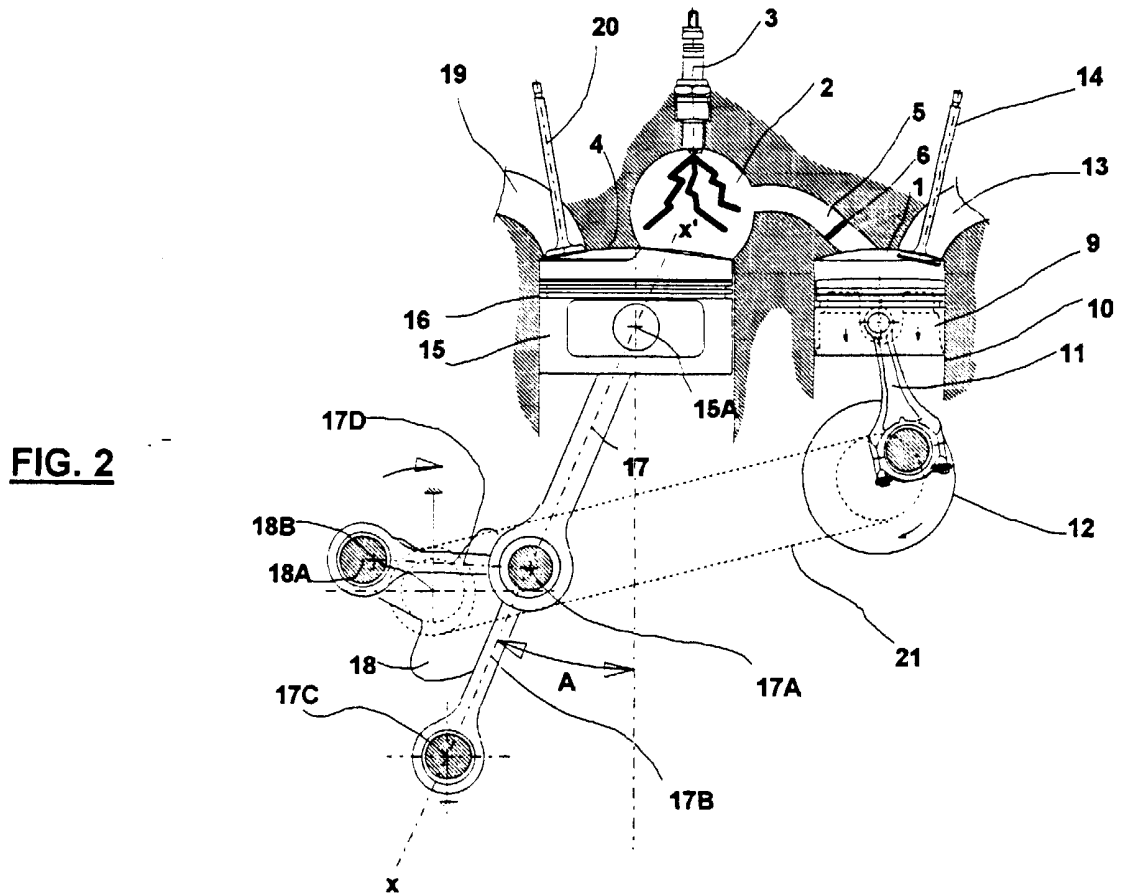

FIG. 2

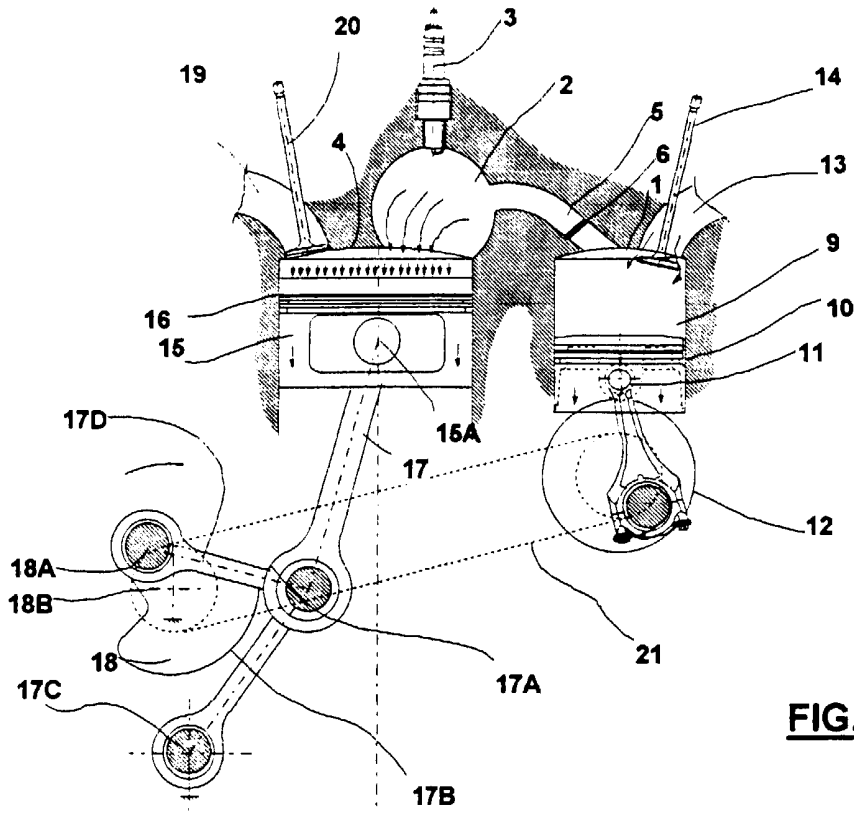

FIG. 3

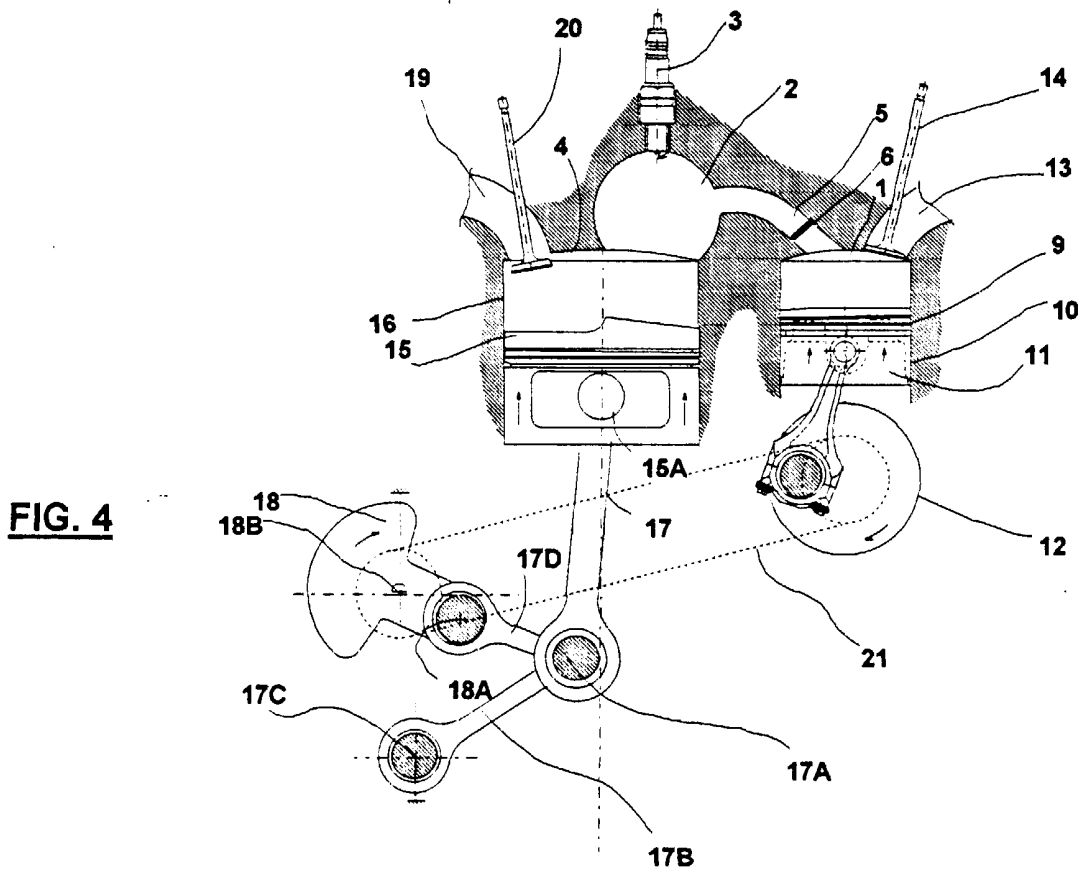

FIG. 4

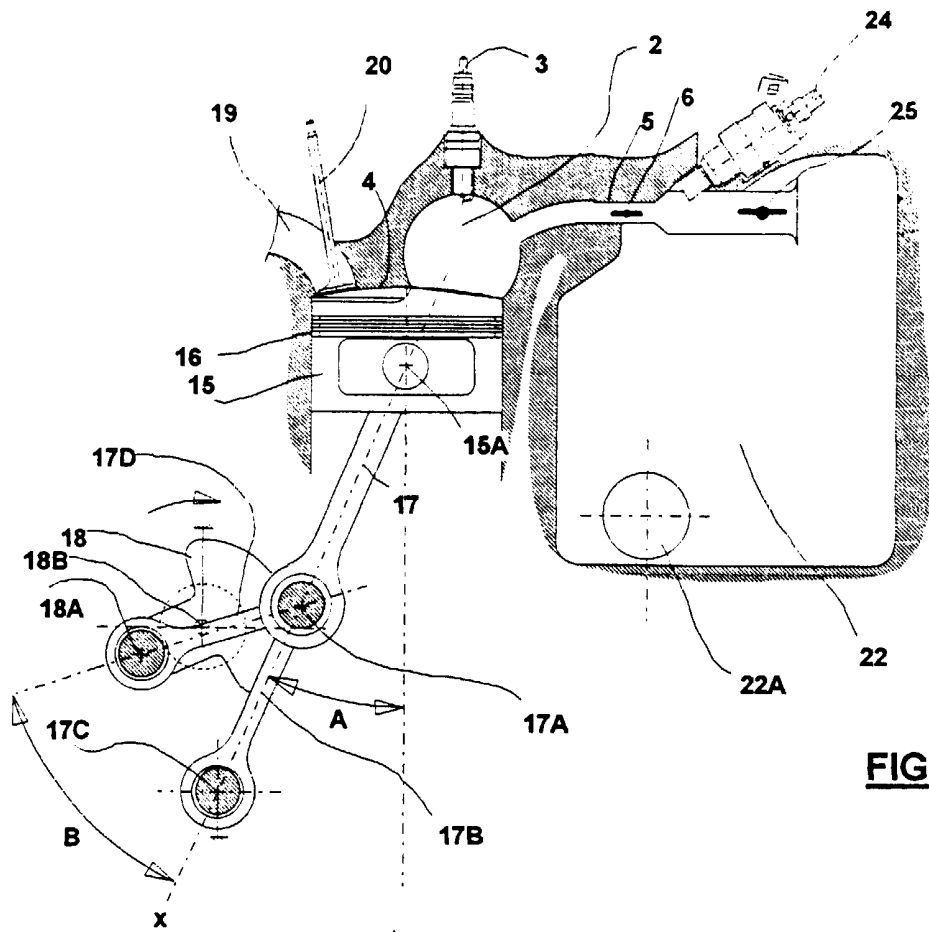

FIG. 5

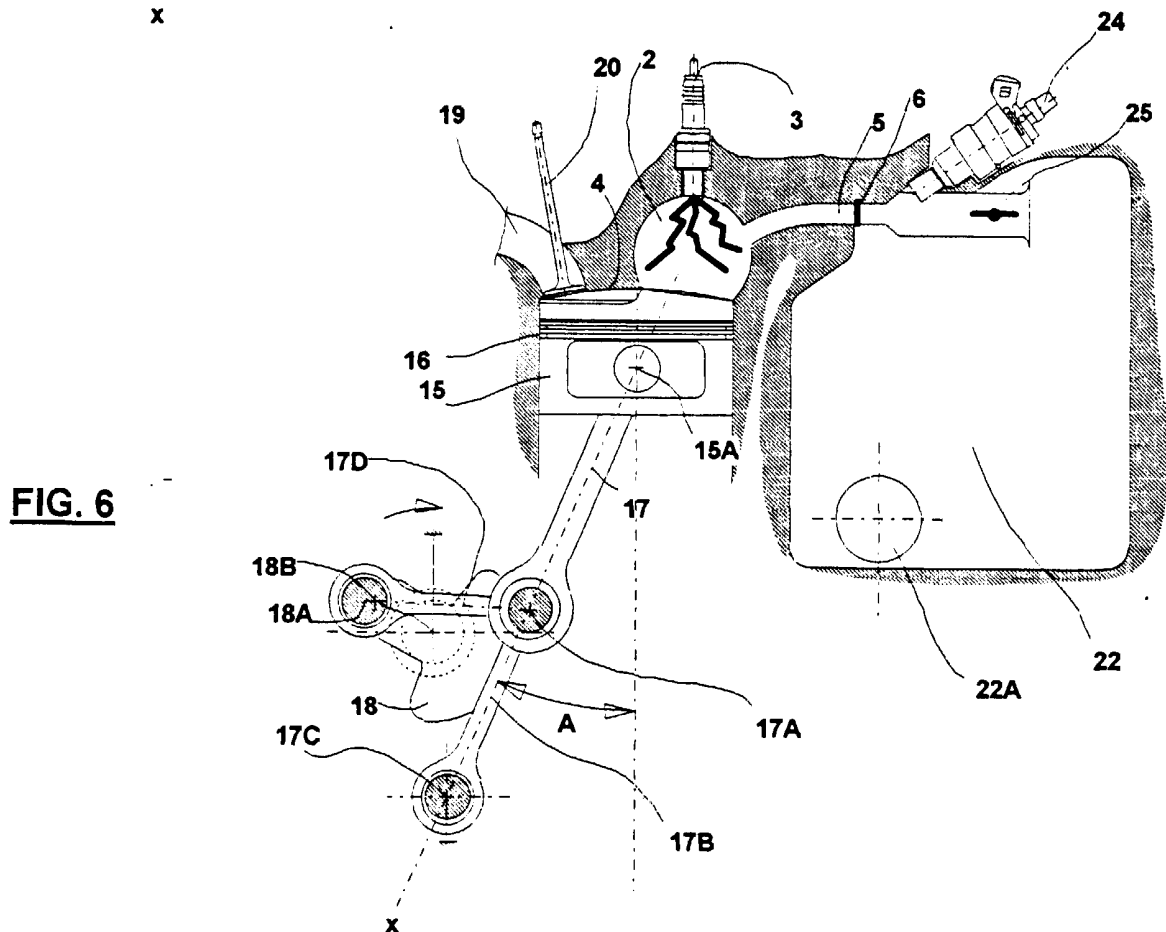

FIG. 6

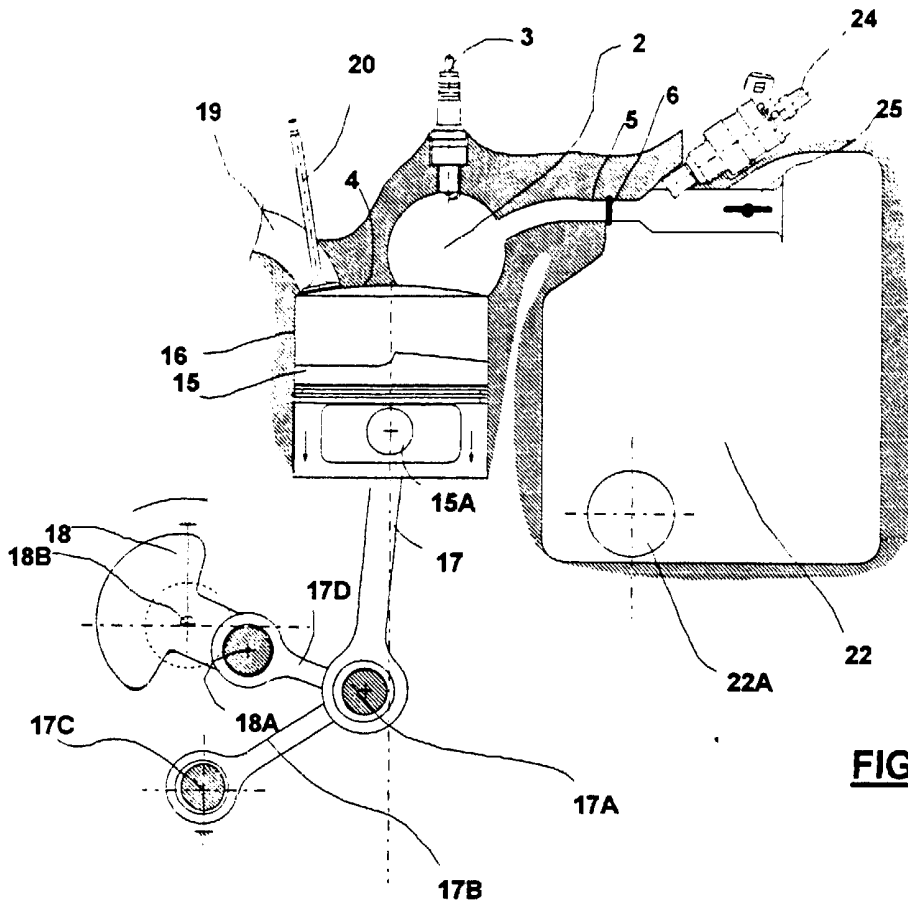

FIG. 7

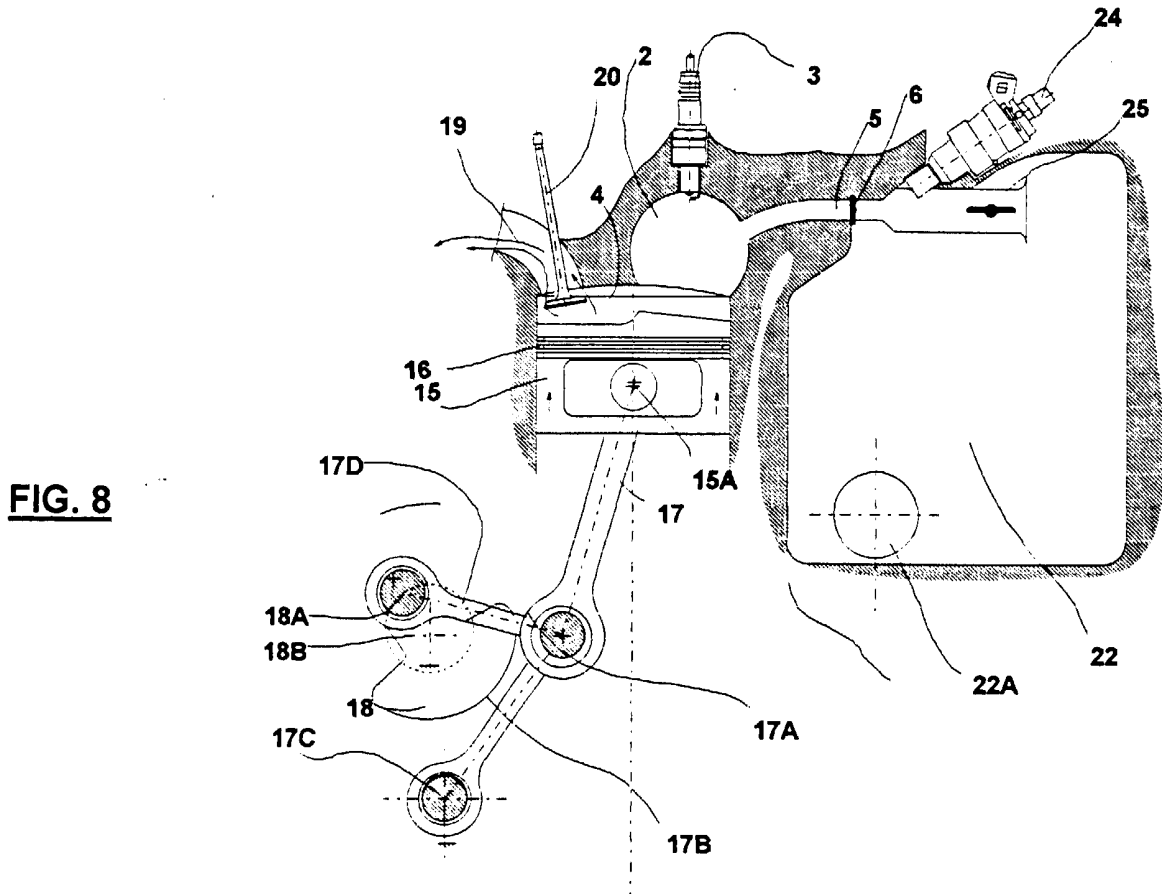

FIG. 8

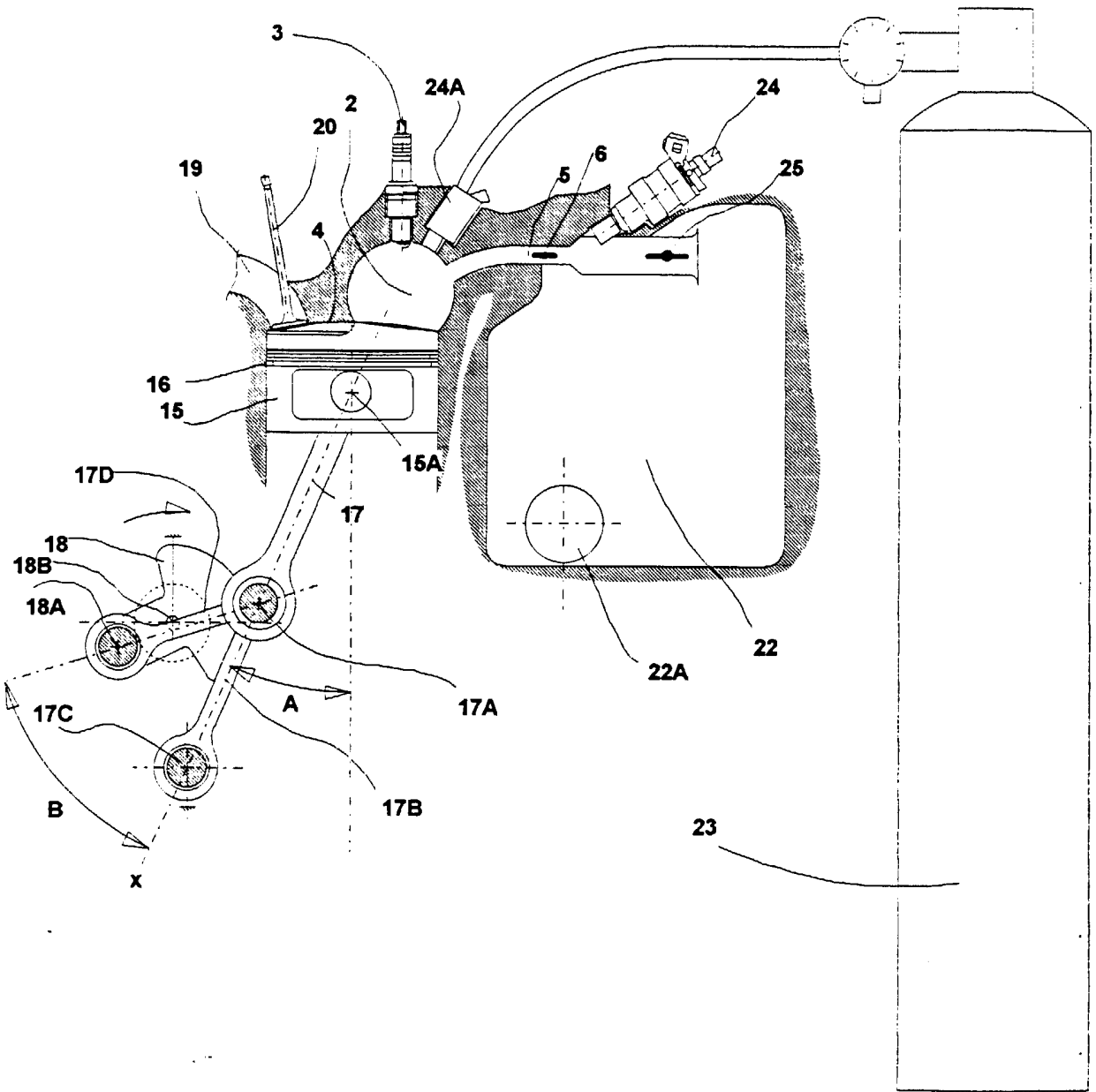

FIG. 9

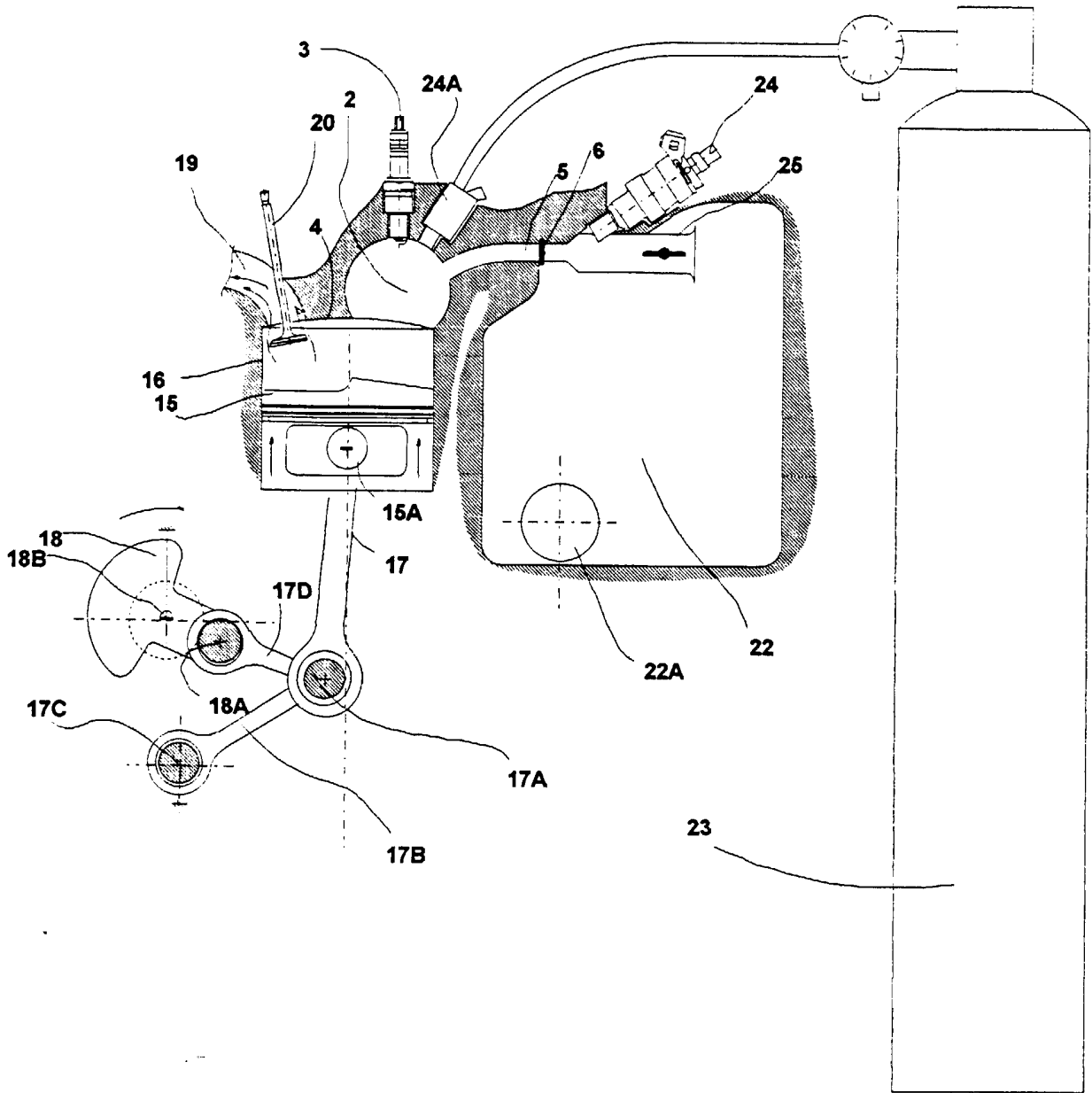

FIG. 10

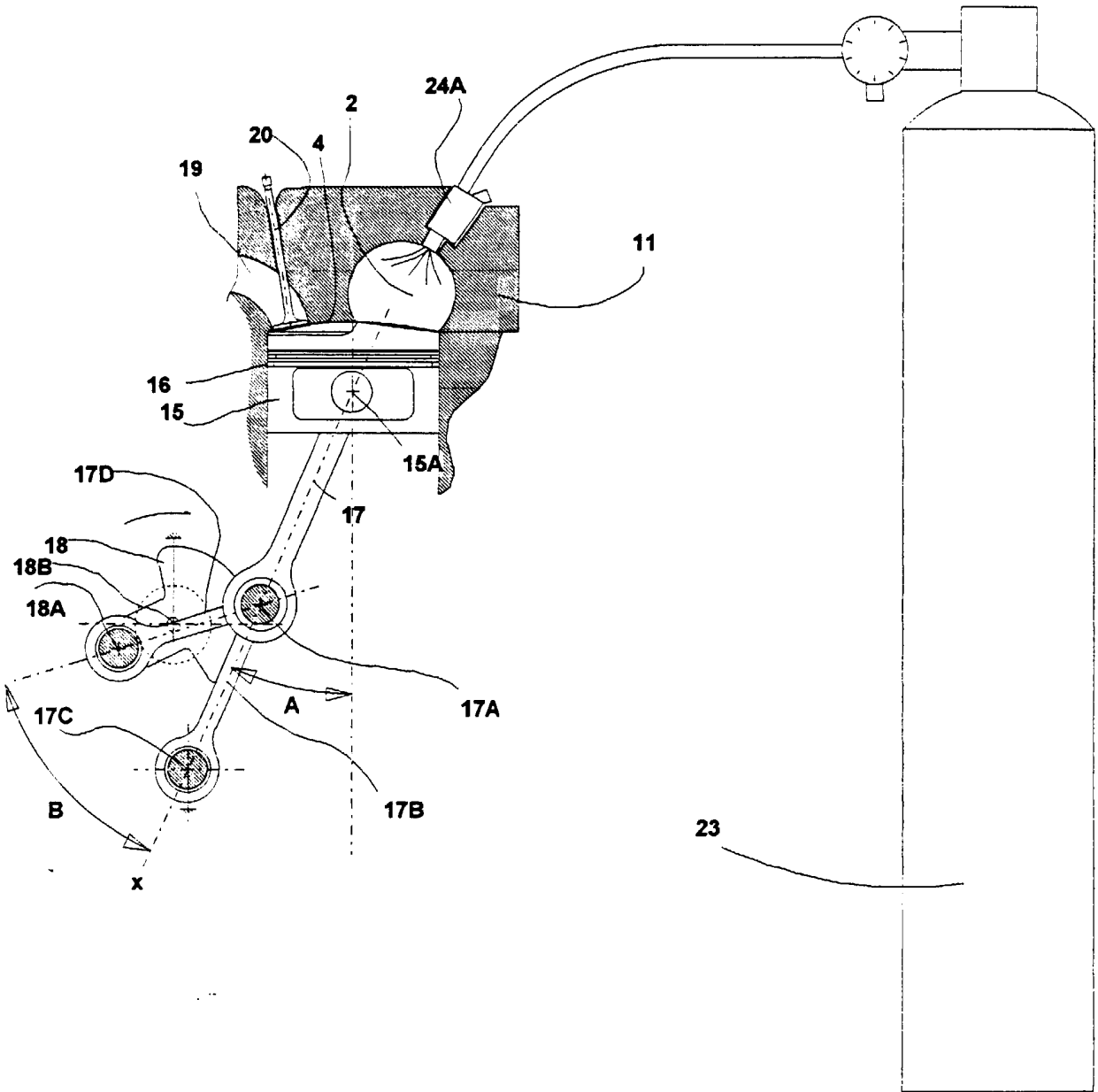

FIG. 11

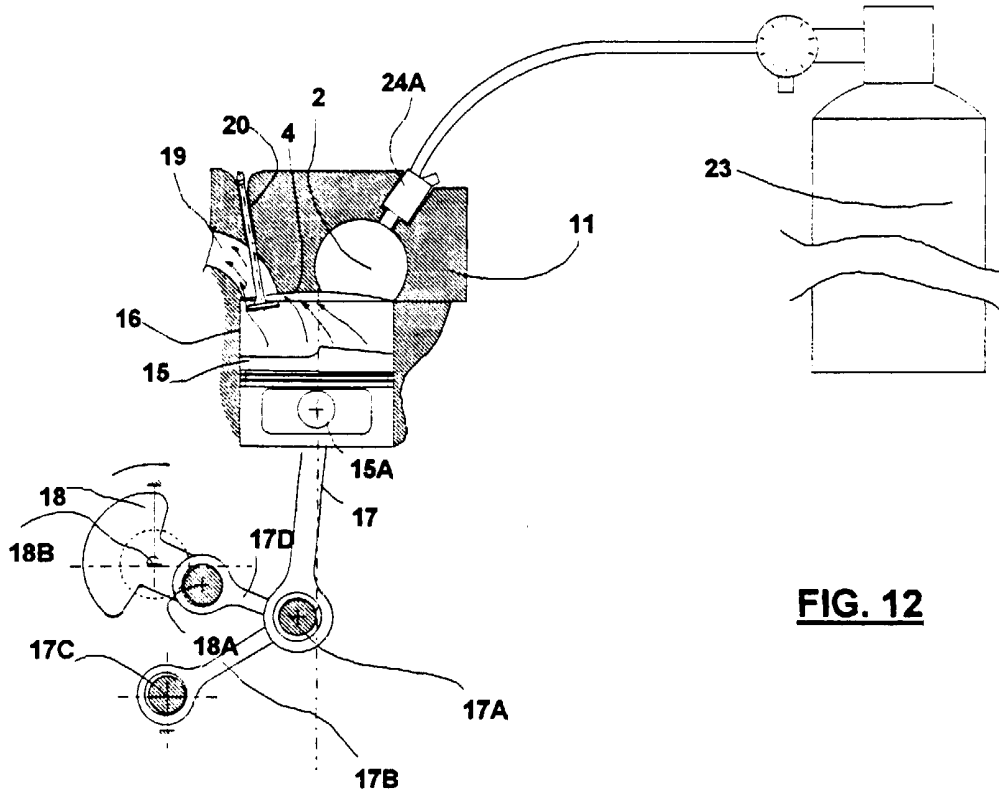

FIG. 12

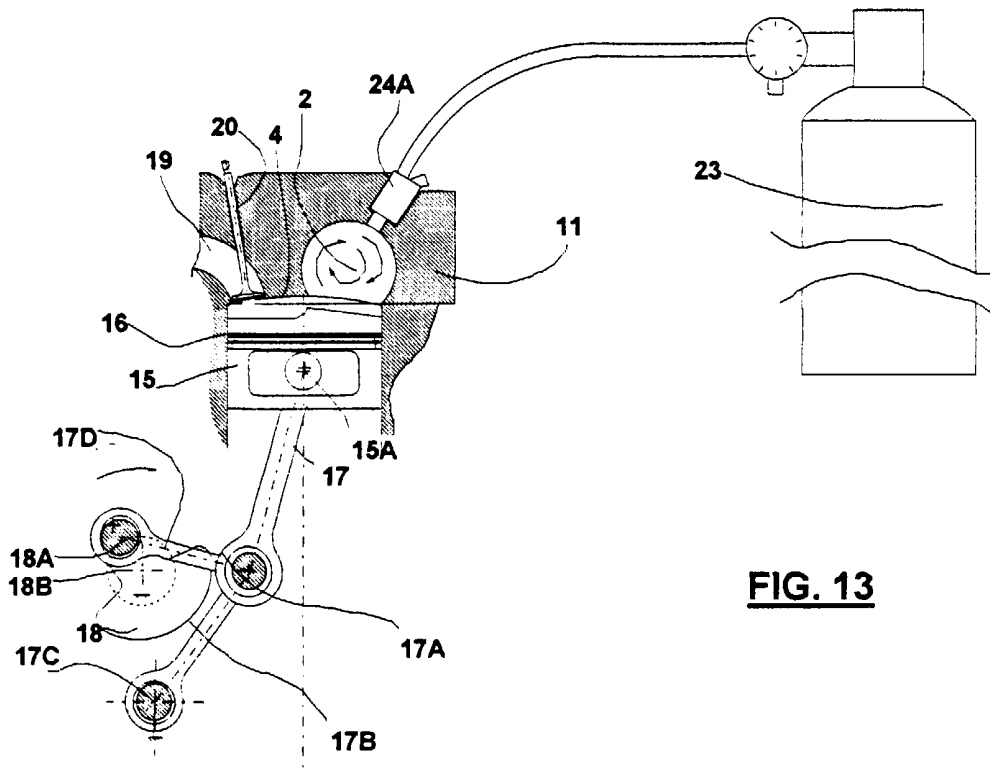

FIG. 13

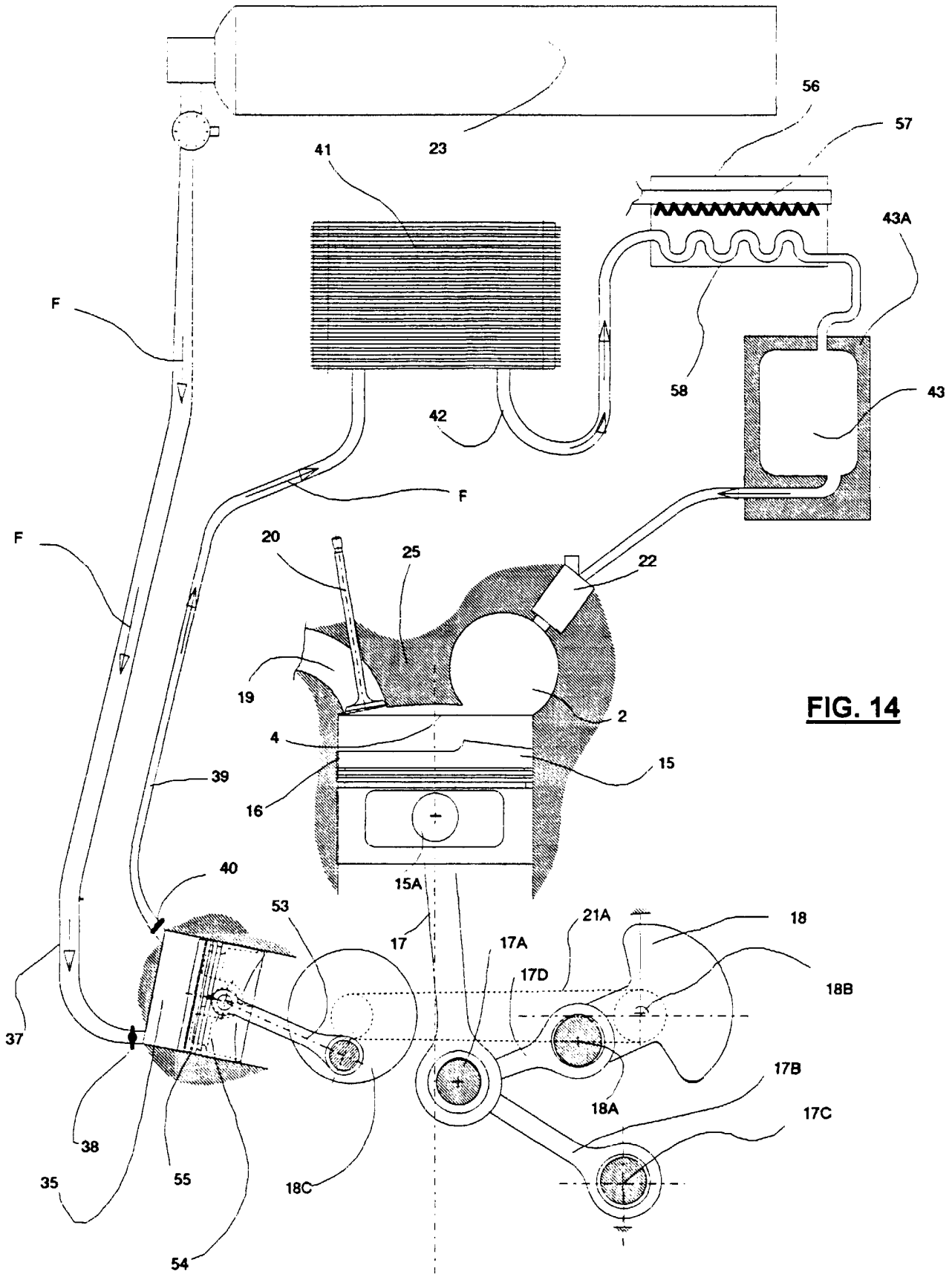

FIG. 14

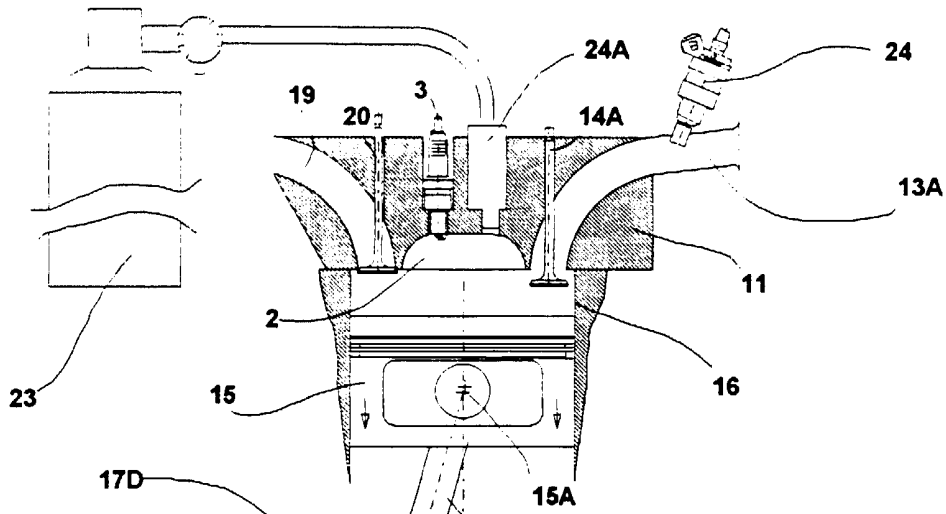

FIG. 15

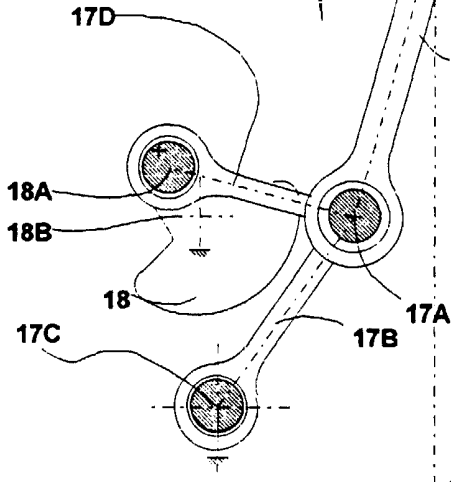
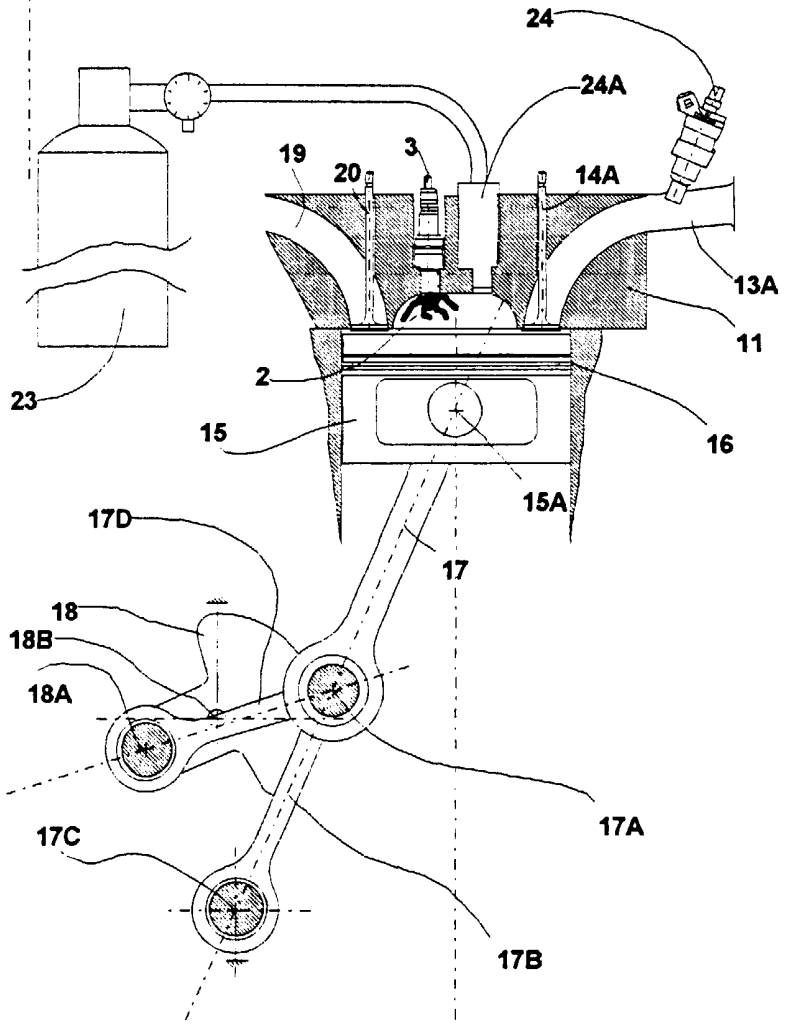

FIG. 16



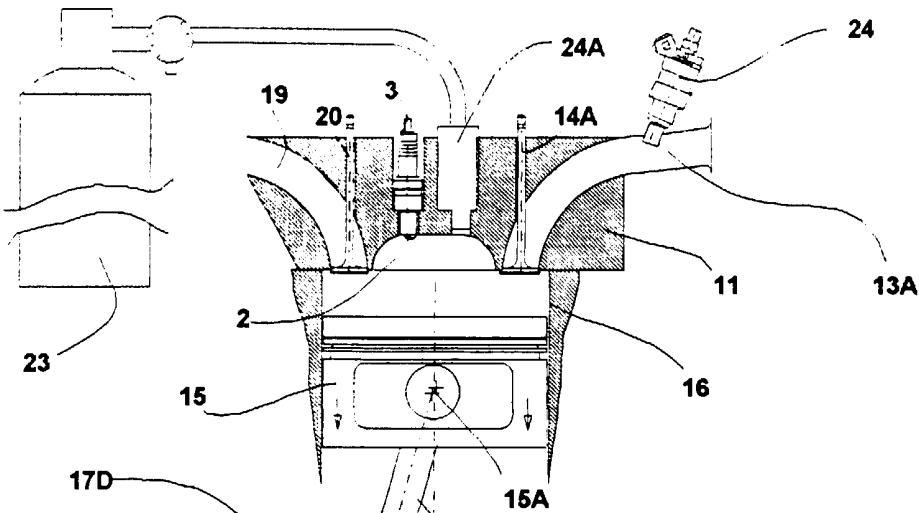
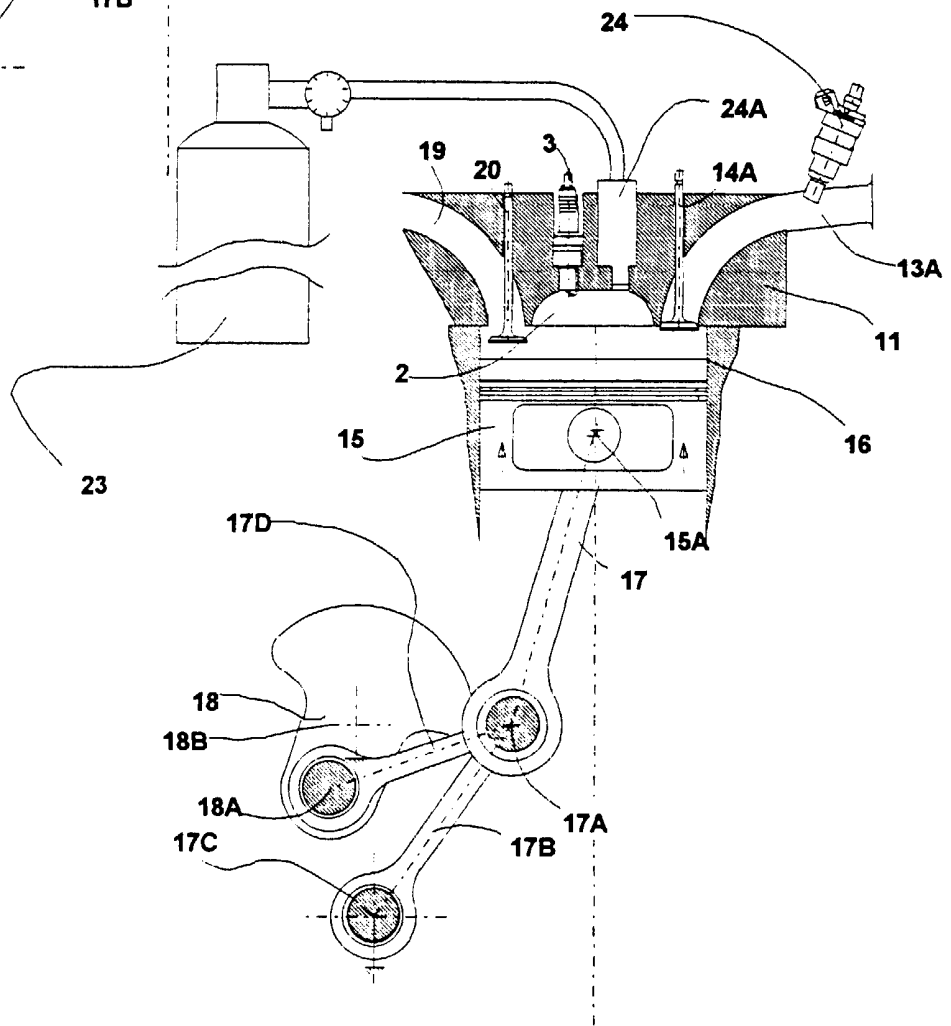

FIG. 17

FIG. 18



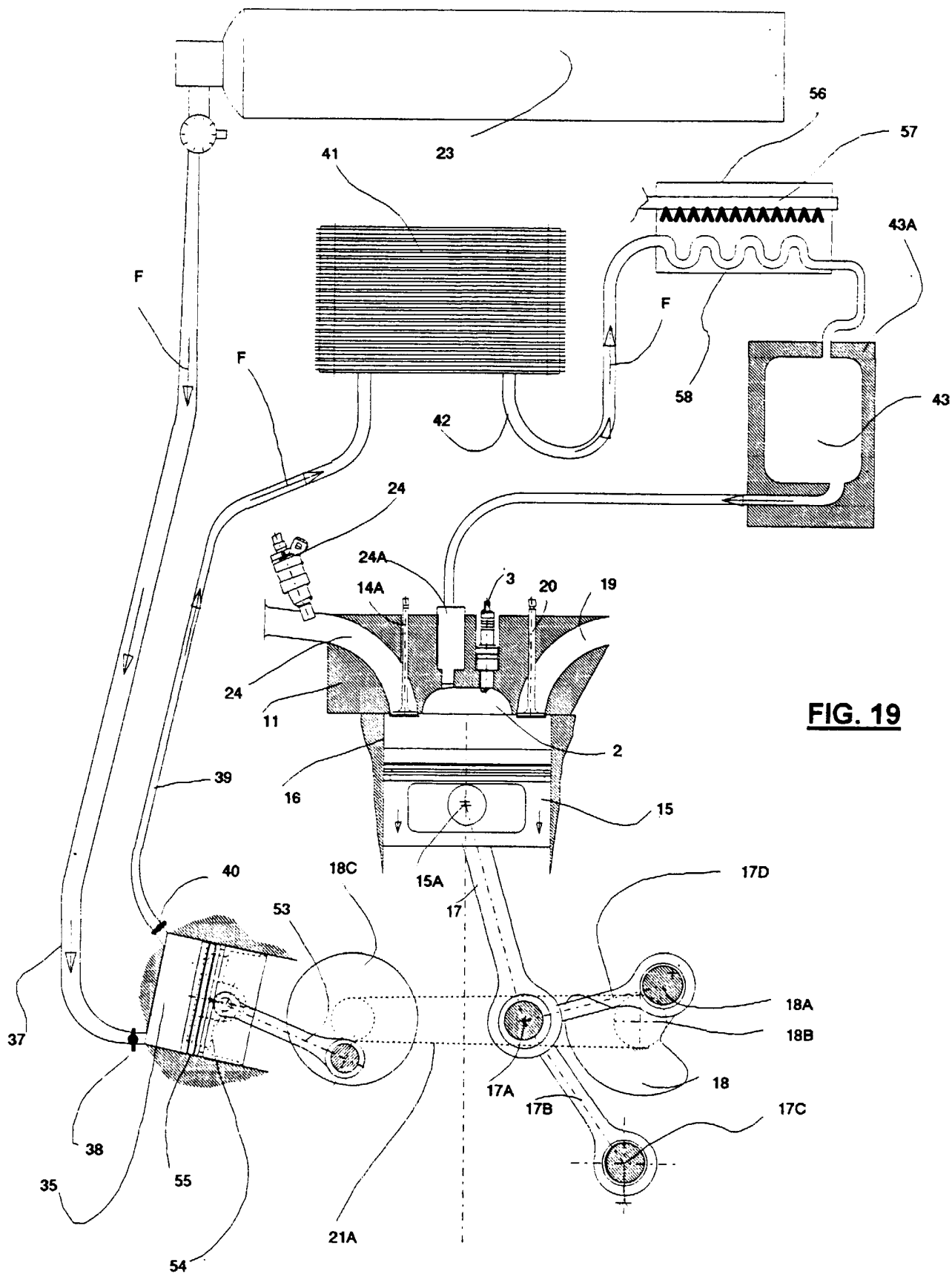

FIG. 19

INSTITUT NATIONAL
de la
PROPRIETE INDUSTRIELLE

RAPPORT DE RECHERCHE
PRELIMINAIRE
établi sur la base des dernières revendications
déposées avant le commencement de la recherche

N° d'enregistrement
national

FA 562808
FR 9807131

DOCUMENTS CONSIDERES COMME PERTINENTS		Revendications concernées de la demande examinée
Catégorie	Citation du document avec indication, en cas de besoin, des parties pertinentes	
A	FR 2 581 702 A (BRUEY RAYMOND) 14 novembre 1986 * le document en entier * ---	1
A	FR 390 489 A (WHITE) * page 3, colonne 1, ligne 25 - page 4, colonne 2, ligne 85; figures * ---	1
A,D	WO 97 39232 A (NEGRE GUY ;NEGRE CYRIL (FR)) 23 octobre 1997 * le document en entier * ---	1-5
A	DE 195 15 325 A (HILL JUERGEN PETER ;SCHOENMETZLER FRANZ DR (DE)) 24 octobre 1996 * le document en entier * ---	1
A	WO 97 38213 A (OUTBOARD MARINE CORP) 16 octobre 1997 * abrégé; figures * ---	1
A	FR 2 601 071 A (RENAULT) 8 janvier 1988 * le document en entier * ---	1
A,D	FR 2 416 344 A (KOVACS ANDRE) 31 août 1979 * le document en entier * ---	1
A,D	FR 2 319 769 A (FERRARO RAUL) 25 février 1977 * le document en entier * ---	1
A	WO 96 27737 A (NEGRE GUY ;NEGRE CYRIL (FR)) 12 septembre 1996 * le document en entier * ---	1
A	FR 2 731 472 A (NEGRE GUY) 13 septembre 1996 * le document en entier * -----	1
Date d'achèvement de la recherche		Examineur
8 février 1999		Mouton, J
<p>CATEGORIE DES DOCUMENTS CITES</p> <p>X : particulièrement pertinent à lui seul Y : particulièrement pertinent en combinaison avec un autre document de la même catégorie A : pertinent à l'encontre d'au moins une revendication ou arrière-plan technologique général O : divulgation non-écrite P : document intercalaire</p> <p>T : théorie ou principe à la base de l'invention E : document de brevet bénéficiant d'une date antérieure à la date de dépôt et qui n'a été publié qu'à cette date de dépôt ou qu'à une date postérieure. D : cité dans la demande L : cité pour d'autres raisons ----- & : membre de la même famille, document correspondant</p>		

EPO FORM 1503 03.82 (P/AC13)

DOMAINES TECHNIQUES
RECHERCHES (Int.CL.6)
F02B