

(19) 日本国特許庁(JP)

(12) 特 許 公 報(B1)

(11) 特許番号

特許第5911631号
(P5911631)

(45) 発行日 平成28年4月27日 (2016. 4. 27)

(24) 登録日 平成28年4月8日 (2016. 4. 8)

(51) Int. Cl.	F 1
A 6 3 F 13/55 (2014. 01)	A 6 3 F 13/55
A 6 3 F 13/52 (2014. 01)	A 6 3 F 13/52
A 6 3 F 13/58 (2014. 01)	A 6 3 F 13/58
A 6 3 F 13/80 (2014. 01)	A 6 3 F 13/80 E

請求項の数 19 (全 42 頁)

(21) 出願番号	特願2015-194166 (P2015-194166)	(73) 特許権者	504437801
(22) 出願日	平成27年9月30日 (2015. 9. 30)		グリー株式会社
審査請求日	平成27年9月30日 (2015. 9. 30)		東京都港区六本木六丁目10番1号
早期審査対象出願		(74) 代理人	100147485
			弁理士 杉村 憲司
		(74) 代理人	100164471
			弁理士 岡野 大和
		(74) 代理人	100187078
			弁理士 甲原 秀俊
		(72) 発明者	西川 具亨
			東京都港区六本木六丁目10番1号 グリー株式会社内
		(72) 発明者	駒場 裕哉
			東京都港区六本木六丁目10番1号 グリー株式会社内

最終頁に続く

(54) 【発明の名称】 プログラム、ゲームの制御方法、及び情報処理装置

(57) 【特許請求の範囲】

【請求項1】

ゲームを実行する情報処理装置に、
複数のオブジェクトに関する情報と、オブジェクトに対応付けられ且つ該オブジェクトにおける位置を示すオブジェクト内位置情報が対応付けられたゲーム媒体に関する情報と、を記憶部に記憶するステップと、

第1ユーザ操作に応じて、1以上のオブジェクトそれぞれに仮想空間における位置を示す位置情報に対応付けるステップと、

前記位置情報及び前記オブジェクト内位置情報に基づいて、前記1以上のオブジェクトに対応付けられた1以上の前記ゲーム媒体それぞれに、前記仮想空間における位置情報を自動的に対応付けるステップと、

前記仮想空間を表示する画面において、前記1以上のオブジェクト及び前記1以上のゲーム媒体を、それぞれ対応付けられた位置情報が示す位置に、第2表示態様で表示させる第1表示ステップと、

前記1以上のオブジェクトのうち少なくとも1つのオブジェクトに対応付けられた位置情報と、該オブジェクトに対応するゲーム媒体に対応付けられた位置情報と、を变化させるステップと、

前記1以上のオブジェクトに関する情報に基づいて、所定条件が満たされるか否かを判定するステップと、

前記所定条件が満たされると判定された場合、前記1以上のオブジェクトに対応付けら

れた位置情報と、前記 1 以上のゲーム媒体に対応付けられた位置情報と、を確定する確定ステップと、

前記確定ステップの後、前記ゲーム媒体の表示態様を、前記第 2 表示態様とは異なる第 1 表示態様に切り替えるステップと、
を実行させる、プログラム。

【請求項 2】

請求項 1 に記載のプログラムであって、
前記情報処理装置に、
前記所定条件が満たされないと判定された場合、位置情報が対応付けられた前記 1 以上のオブジェクトのうち、前記所定条件を満たしていない情報が対応付けられたオブジェクトの前記画面上における表示態様を変化させるステップ
を更に実行させる、プログラム。

10

【請求項 3】

請求項 1 又は 2 に記載のプログラムであって、
前記第 2 表示態様は、ゲーム媒体を幾何学形状で示す表示態様である、プログラム。

【請求項 4】

請求項 1 乃至 3 の何れか一項に記載のプログラムであって、
複数のオブジェクトにそれぞれ位置情報が対応付けられており、
前記情報処理装置に、
位置情報が対応付けられた前記複数のオブジェクトのうち、特定オブジェクトに対して、
所定の相対位置関係を有する他のオブジェクトを識別するステップと、
識別された前記他のオブジェクトに対応付けられたゲーム媒体に関する情報を変化させる第 1 変化ステップと、
を更に実行させる、プログラム。

20

【請求項 5】

請求項 4 に記載のプログラムであって、
ゲーム媒体に関する前記情報は、該ゲーム媒体の第 1 ゲームパラメータ及び第 2 ゲームパラメータを含み、
前記特定オブジェクトは、特定ゲーム媒体が対応付けられたオブジェクトであり、
前記第 1 変化ステップにおいて、前記他のオブジェクトに対応付けられた前記ゲーム媒体の第 1 ゲームパラメータを変化させ、該第 1 ゲームパラメータの変化量が、前記特定ゲーム媒体の第 2 ゲームパラメータに応じて定められる、プログラム。

30

【請求項 6】

請求項 1 乃至 5 の何れか一項に記載のプログラムであって、
前記情報処理装置に、
位置情報が対応付けられた前記 1 以上のオブジェクトのうち、2 以上のゲーム媒体が対応付けられた少なくとも 1 つのオブジェクトを、第 2 ユーザ操作に応じて選択するステップと、
選択された前記オブジェクトに対応付けられた前記 2 以上のゲーム媒体のうち、複数のゲーム媒体に関する情報を一括して変化させる第 2 変化ステップと、
を更に実行させる、プログラム。

40

【請求項 7】

請求項 6 に記載のプログラムであって、
ゲーム媒体に関する前記情報は、該ゲーム媒体の第 2 ゲームパラメータを含み、
前記第 2 変化ステップにおいて、位置情報が対応付けられた前記複数のゲーム媒体の数及び第 2 ゲームパラメータの少なくとも一方に基づいて算出される費用パラメータが閾値以下である場合、前記複数のゲーム媒体に関する情報を一括して変化させる、プログラム。

【請求項 8】

請求項 6 又は請求項 7 に記載のプログラムであって、

50

ゲーム媒体に関する前記情報は、該ゲーム媒体の第2ゲームパラメータを含み、
前記第2変化ステップにおいて、前記複数のゲーム媒体の第2ゲームパラメータを一括して変化させる、プログラム。

【請求項9】

請求項1乃至8の何れか一項に記載のプログラムであって、
前記オブジェクトには、該オブジェクトにおける1以上の接続位置が設定されており、
前記所定条件には、位置情報が対応付けられた前記1以上のオブジェクトそれぞれの、
少なくとも1つの接続位置が、他のオブジェクトに設定された少なくとも1つの接続位置
に対して所定の相対位置関係を有するとの条件が含まれる、プログラム。

【請求項10】

請求項1乃至9の何れか一項に記載のプログラムであって、
前記オブジェクトには、コストが設定されており、
前記所定条件には、位置情報が対応付けられた前記1以上のオブジェクトに設定された
コストの合計値が所定閾値以下であるとの条件が含まれる、プログラム。

【請求項11】

請求項1乃至10の何れか一項に記載のプログラムであって、
前記所定条件には、位置情報が対応付けられた前記1以上のオブジェクトそれぞれが、
前記位置情報が示す前記仮想空間内の位置に配置された状態で、他の前記オブジェクトと
重なっていないとの条件が含まれる、プログラム。

【請求項12】

請求項11に記載のプログラムであって、
前記情報処理装置に、
前記所定条件が満たされないと判定された場合、位置情報が対応付けられた前記1以上
のオブジェクト同士の重なりを自動的に解消する処理を実行するステップ
を更に実行させる、プログラム。

【請求項13】

請求項1乃至12の何れか一項に記載のプログラムであって、
前記1以上のオブジェクトそれぞれに前記仮想空間における位置を示す位置情報を対応
付ける前記ステップにおいて、前記複数のオブジェクトのうち所定の条件を満たす1以上
のオブジェクトを表示させ、表示させた前記1以上のオブジェクトのうち前記第1ユーザ
操作によって選択された1以上のオブジェクトそれぞれに位置情報を対応付ける、プログ
ラム。

【請求項14】

請求項1乃至13の何れか一項に記載のプログラムであって、
前記情報処理装置に、
位置情報が対応付けられた前記1以上のオブジェクトのうち、少なくとも1つのオブジ
ェクトに対応付けられた位置情報を1つのテンプレート情報として前記記憶部に記憶する
ステップと、
ユーザ操作に応じて前記テンプレート情報が選択されると、前記位置情報に基づいて前
記少なくとも1つのオブジェクトを前記仮想空間内に纏めて配置するステップと、
を更に実行させる、プログラム。

【請求項15】

請求項1乃至14の何れか一項に記載のプログラムであって、
前記情報処理装置に、
前記複数のオブジェクトのうち、ユーザ操作に応じて選択された2以上のオブジェクト
の組み合わせを1つのオブジェクトとして前記記憶部に記憶するステップ
を更に実行させる、プログラム。

【請求項16】

請求項1乃至15の何れか一項に記載のプログラムであって、
前記仮想空間には、該仮想空間における第1位置及び第2位置が設定されており、

10

20

30

40

50

前記所定条件には、位置情報が対応付けられた前記 1 以上のオブジェクトの内部に、前記仮想空間における前記第 1 位置及び前記第 2 位置が含まれるとの条件が含まれる、プログラム。

【請求項 17】

請求項 1 乃至 16 の何れか一項に記載のプログラムであって、

前記仮想空間には、該仮想空間における禁止領域が設定されており、

前記所定条件には、位置情報が対応付けられた前記 1 以上のオブジェクトそれぞれが、前記位置情報が示す前記仮想空間内の位置に配置された状態で、前記仮想空間における前記禁止領域と重なっていないとの条件が含まれる、プログラム。

【請求項 18】

情報処理装置によって実行されるゲームの制御方法であって、

複数のオブジェクトに関する情報と、オブジェクトに対応付けられ且つ該オブジェクトにおける位置を示すオブジェクト内位置情報が対応付けられたゲーム媒体に関する情報と、を記憶部に記憶するステップと、

第 1 ユーザ操作に応じて、1 以上のオブジェクトそれぞれに仮想空間における位置を示す位置情報を対応付けるステップと、

前記位置情報及び前記オブジェクト内位置情報に基づいて、前記 1 以上のオブジェクトに対応付けられた 1 以上の前記ゲーム媒体それぞれに、前記仮想空間における位置情報を自動的に対応付けるステップと、

前記仮想空間を表示する画面において、前記 1 以上のオブジェクト及び前記 1 以上のゲーム媒体を、それぞれ対応付けられた位置情報が示す位置に、第 2 表示態様で表示させる第 1 表示ステップと、

前記 1 以上のオブジェクトのうち少なくとも 1 つのオブジェクトに対応付けられた位置情報と、該オブジェクトに対応するゲーム媒体に対応付けられた位置情報と、を変化させるステップと、

前記 1 以上のオブジェクトに関する情報に基づいて、所定条件が満たされるか否かを判定するステップと、

前記所定条件が満たされると判定された場合、前記 1 以上のオブジェクトに対応付けられた位置情報と、前記 1 以上のゲーム媒体に対応付けられた位置情報と、を確定する確定ステップと、

前記確定ステップの後、前記ゲーム媒体の表示態様を、前記第 2 表示態様とは異なる第 1 表示態様に切り替えるステップと、

を含む、ゲームの制御方法。

【請求項 19】

ゲームを実行する情報処理装置であって、

複数のオブジェクトに関する情報と、オブジェクトに対応付けられ且つ該オブジェクトにおける位置を示すオブジェクト内位置情報が対応付けられたゲーム媒体に関する情報と、を記憶する記憶部と、

制御部と、を備え、

前記制御部は、

第 1 ユーザ操作に応じて、1 以上のオブジェクトそれぞれに仮想空間における位置を示す位置情報を対応付け、

前記位置情報及び前記オブジェクト内位置情報に基づいて、前記 1 以上のオブジェクトに対応付けられた 1 以上の前記ゲーム媒体それぞれに、前記仮想空間における位置情報を自動的に対応付け、

前記仮想空間を表示する画面において、前記 1 以上のオブジェクト及び前記 1 以上のゲーム媒体を、それぞれ対応付けられた位置情報が示す位置に、第 2 表示態様で表示させ、

前記 1 以上のオブジェクトのうち少なくとも 1 つのオブジェクトに対応付けられた位置情報と、該オブジェクトに対応するゲーム媒体に対応付けられた位置情報と、を変化させ

、

10

20

30

40

50

前記 1 以上のオブジェクトに関する情報に基づいて、所定条件が満たされるか否かを判定し、

前記所定条件が満たされると判定された場合、前記 1 以上のオブジェクトに対応付けられた位置情報と、前記 1 以上のゲーム媒体に対応付けられた位置情報と、を確定する確定処理を実行し、

前記確定処理の実行後、前記ゲーム媒体の表示態様を、前記第 2 表示態様とは異なる第 1 表示態様に切り替える、情報処理装置。

【発明の詳細な説明】

【技術分野】

【0001】

本発明は、プログラム、ゲームの制御方法、及び情報処理装置に関する。

【背景技術】

【0002】

従来、マップ上に配置されたユーザキャラクタ等を動作させて、敵キャラクタとの対戦を行なうゲームが知られている。例えば特許文献 1 には、ユーザ操作に応じてユーザキャラクタをマップ上で移動させ、ユーザキャラクタが敵キャラクタと遭遇すると、ユーザキャラクタと敵キャラクタとが戦うゲームが開示されている。

【先行技術文献】

【特許文献】

【0003】

【特許文献 1】特開平 11 - 179048 号公報

【発明の概要】

【発明が解決しようとする課題】

【0004】

しかしながら、例えばマップの形状やマップ上の敵の配置等、マップに関する情報が予め定められているゲームでは、当該マップの変化が乏しく、ゲームの興趣性が必ずしも高くない。一方、例えばマップに関する情報を都度自動的に作成するゲームでは、マップの難易度や構成にバラつきが生じるため、必ずしもゲームの興趣性が十分でない。このように、マップ上でキャラクタを動作させるゲームにおいて、ゲームの興趣性に改善の余地があった。

【0005】

かかる事情に鑑みてなされた本発明の目的は、ゲームの興趣性を向上させるプログラム、ゲームの制御方法、及び情報処理装置を提供することにある。

【課題を解決するための手段】

【0006】

上記課題を解決するために本発明に係るプログラムは、ゲームを実行する情報処理装置に、複数のオブジェクトに関する情報と、オブジェクトに対応付けられ且つ該オブジェクトにおける位置を示すオブジェクト内位置情報が対応付けられたゲーム媒体に関する情報と、を記憶部に記憶するステップと、

第 1 ユーザ操作に応じて、1 以上のオブジェクトそれぞれに仮想空間における位置を示す位置情報に対応付けるステップと、

前記位置情報及び前記オブジェクト内位置情報に基づいて、前記 1 以上のオブジェクトに対応付けられた 1 以上の前記ゲーム媒体それぞれに、前記仮想空間における位置情報を自動的に対応付けるステップと、

前記仮想空間を表示する画面において、前記 1 以上のオブジェクト及び前記 1 以上のゲーム媒体を、それぞれ対応付けられた位置情報が示す位置に、第 1 表示態様で表示させる第 1 表示ステップと、

前記 1 以上のオブジェクトのうち少なくとも 1 つのオブジェクトに対応付けられた位置情報と、該オブジェクトに対応するゲーム媒体に対応付けられた位置情報と、を変化させ

10

20

30

40

50

るステップと、

前記 1 以上のオブジェクトに関する情報に基づいて、所定条件が満たされるか否かを判定するステップと、

前記所定条件が満たされると判定された場合、前記 1 以上のオブジェクトに対応付けられた位置情報と、前記 1 以上のゲーム媒体に対応付けられた位置情報と、を確定する確定ステップと、

前記確定ステップの後、前記ゲーム媒体の表示態様を、前記第 1 表示態様とは異なる第 2 表示態様に切り替えるステップと、を実行させることを特徴とする。

【 0 0 0 7 】

また、本発明に係るゲームの制御方法は、

情報処理装置によって実行されるゲームの制御方法であって、

複数のオブジェクトに関する情報と、オブジェクトに対応付けられ且つ該オブジェクトにおける位置を示すオブジェクト内位置情報が対応付けられたゲーム媒体に関する情報と、を記憶部に記憶するステップと、

第 1 ユーザ操作に応じて、1 以上のオブジェクトそれぞれに仮想空間における位置を示す位置情報を対応付けるステップと、

前記位置情報及び前記オブジェクト内位置情報に基づいて、前記 1 以上のオブジェクトに対応付けられた 1 以上の前記ゲーム媒体それぞれに、前記仮想空間における位置情報を自動的に対応付けるステップと、

前記仮想空間を表示する画面において、前記 1 以上のオブジェクト及び前記 1 以上のゲーム媒体を、それぞれ対応付けられた位置情報が示す位置に、第 1 表示態様で表示させる第 1 表示ステップと、

前記 1 以上のオブジェクトのうち少なくとも 1 つのオブジェクトに対応付けられた位置情報と、該オブジェクトに対応するゲーム媒体に対応付けられた位置情報と、を変化させるステップと、

前記 1 以上のオブジェクトに関する情報に基づいて、所定条件が満たされるか否かを判定するステップと、

前記所定条件が満たされると判定された場合、前記 1 以上のオブジェクトに対応付けられた位置情報と、前記 1 以上のゲーム媒体に対応付けられた位置情報と、を確定する確定ステップと、

前記確定ステップの後、前記ゲーム媒体の表示態様を、前記第 1 表示態様とは異なる第 2 表示態様に切り替えるステップと、を含むことを特徴とする。

【 0 0 0 8 】

また、本発明に係る情報処理装置は、

ゲームを実行する情報処理装置であって、

複数のオブジェクトに関する情報と、オブジェクトに対応付けられ且つ該オブジェクトにおける位置を示すオブジェクト内位置情報が対応付けられたゲーム媒体に関する情報と、を記憶する記憶部と、

制御部と、を備え、

前記制御部は、

第 1 ユーザ操作に応じて、1 以上のオブジェクトそれぞれに仮想空間における位置を示す位置情報を対応付け、

前記位置情報及び前記オブジェクト内位置情報に基づいて、前記 1 以上のオブジェクトに対応付けられた 1 以上の前記ゲーム媒体それぞれに、前記仮想空間における位置情報を自動的に対応付け、

前記仮想空間を表示する画面において、前記 1 以上のオブジェクト及び前記 1 以上のゲーム媒体を、それぞれ対応付けられた位置情報が示す位置に、第 1 表示態様で表示させ、

前記 1 以上のオブジェクトのうち少なくとも 1 つのオブジェクトに対応付けられた位置

10

20

30

40

50

情報と、該オブジェクトに対応するゲーム媒体に対応付けられた位置情報と、を変化させ、

前記 1 以上のオブジェクトに関する情報に基づいて、所定条件が満たされるか否かを判定し、

前記所定条件が満たされると判定された場合、前記 1 以上のオブジェクトに対応付けられた位置情報と、前記 1 以上のゲーム媒体に対応付けられた位置情報と、を確定する確定処理を実行し、

前記確定処理の実行後、前記ゲーム媒体の表示態様を、前記第 1 表示態様とは異なる第 2 表示態様に切り替える

ことを特徴とする。

10

【発明の効果】

【0009】

本発明に係るプログラム、ゲームの制御方法、及び情報処理装置によれば、ゲームの興趣性が向上する。

【図面の簡単な説明】

【0010】

【図 1】本発明の一実施形態に係るゲームシステムのブロック図である。

【図 2】図 1 のサーバ記憶部が記憶するユーザに関する情報を示す図である。

【図 3】図 2 のオブジェクトに関する情報を示す図である。

【図 4】図 2 の第 1 ゲーム媒体に関する情報を示す図である。

20

【図 5】オブジェクトの例を示す図である。

【図 6】図 2 の第 2 ゲーム媒体に関する情報を示す図である。

【図 7】第 1 ゲームパート画面の例を示す図である。

【図 8】第 1 ゲームパート画面の例を示す図である。

【図 9】第 1 ゲームパート画面の例を示す図である。

【図 10】第 1 ゲームパート画面の例を示す図である。

【図 11】第 2 仮想空間の例を示す図である。

【図 12】第 2 ゲームパート画面の例を示す図である。

【図 13】第 3 ゲームパート画面の例を示す図である。

【図 14】第 3 ゲームパート画面の例を示す図である。

30

【図 15】第 3 ゲームパート画面の例を示す図である。

【図 16】第 1 ゲームパート処理を実行する端末装置の動作を示すフローチャートである。

【図 17】第 2 ゲームパート処理を実行する端末装置の動作を示すフローチャートである。

【図 18】第 3 ゲームパート処理を実行する端末装置の動作を示すフローチャートである。

【発明を実施するための形態】

【0011】

以下、本発明の実施形態について説明する。

40

【0012】

はじめに、図 1 を参照して、本発明の一実施形態に係るゲームシステム 10 について説明する。ゲームシステム 10 は、サーバ装置 11 と、複数の端末装置 12 と、を備える。図 1 では簡便のため、端末装置 12 は 1 つのみ図示している。サーバ装置 11 は、個々のユーザが所有する端末装置 12 に対してゲームを提供する。サーバ装置 11 と端末装置 12 とは、例えばインターネット等のネットワーク 13 を介して通信可能に接続される。

【0013】

ここで、本実施形態に係るゲームの概要について説明する。本実施形態に係るゲームは、ゲーム媒体を用いて対戦を行うゲームである。ゲーム媒体は、ゲームに使用される電子データであり、例えば、カード、アイテム、キャラクタ、及びアバタ等、任意の媒体を含

50

む。また、ゲーム媒体は、ゲーム内において、ユーザによって取得、保有、使用、管理、交換、合成、強化、売却、破棄、及び/又は贈与等され得る電子データであるが、ゲーム媒体の利用態様は本明細書で明示されるものに限られない。

【0014】

以下、特に明示した場合を除き、「ユーザが所有するゲーム媒体」とは、ユーザのユーザIDに対応付けられたゲーム媒体を示す。また、「ゲーム媒体をユーザに付与する」とは、ゲーム媒体をユーザIDに対応付けることを示す。また、「ユーザが所有するゲーム媒体を破棄する」とは、ユーザIDとゲーム媒体との対応付けを解消することを示す。また、「ユーザが所有するゲーム媒体を消費する」とは、ユーザIDとゲーム媒体との対応付けを解消に応じて、何らかの効果又は影響を発生させ得ることを示す。また、「ユーザが所有するゲーム媒体を売却する」とは、ユーザIDと当該ゲーム媒体との対応付けを解消し、且つ、ユーザIDに他のゲーム媒体（例えば、仮想通貨又はアイテム等）に対応付けることを示す。また、「ユーザAが所有するゲーム媒体をユーザBに譲渡する」とは、ユーザAのユーザIDとゲーム媒体との対応付けを解消し、且つ、ユーザBのユーザIDに当該ゲーム媒体に対応付けることを示す。

10

【0015】

本実施形態に係るゲームは、概略として、第1ゲームパートと、第2ゲームパートと、第3ゲームパートと、を含む。

【0016】

第1ゲームパートにおいて、ユーザは、第1仮想空間内に仮想のオブジェクトを配置する。ここでオブジェクトには、例えば砲台、兵舎、壁、及びキャラクタ等の1以上のゲーム媒体（第1ゲーム媒体）が対応付けられている。そして第1仮想空間内におけるオブジェクトの配置に応じて、第2仮想空間における第1ゲーム媒体の配置が決定される。このように、第1ゲームパートは、第1仮想空間内におけるオブジェクトの配置に応じて、第1ゲーム媒体が配置される第2仮想空間を設定するために必要な情報を生成するゲームパートである。

20

【0017】

また第2ゲームパートにおいて、ユーザの端末装置12は、第1ゲームパートを実行した他のユーザの端末装置12で生成された第2仮想空間の設定に必要な情報を、サーバ装置11を介して受信する。そしてユーザは、サーバ装置11から受信された情報に基づいて設定された第2仮想空間内に配置されたユーザキャラクタ（第2ゲーム媒体）を操作し、当該第2仮想空間内に配置された第1ゲーム媒体との対戦を行う。またユーザは、当該第2仮想空間の攻略（ゲーム課題の達成）を目指す。例えば第2ゲーム媒体が、第2仮想空間内の所定位置まで移動し、或いは第2仮想空間内の特定の第1ゲーム媒体（指揮官キャラクタ）との対戦に勝利する等、所定の条件を満たすと、ゲーム課題の達成に成功したと判定される。そして、第2ゲームパートの結果（例えば、ゲーム課題の達成の成否）に応じて、ユーザに所定の報酬（例えば、ゲーム媒体）が付与される。

30

【0018】

また第3ゲームパートにおいて、ユーザの端末装置12は、他のユーザの端末装置12で実行された第2ゲームパートの結果、他のユーザが操作する第2ゲーム媒体との対戦によって損傷（例えば、ダメージ）を受けた自己の第1ゲーム媒体を修復（例えば、ダメージによって減少したHPを増加）する。例えば、第2ゲーム媒体から受けた攻撃によって、第1ゲーム媒体のゲームパラメータ（例えば、HP）が減少する。ユーザの端末装置12は、例えばユーザに対応付けられた仮想通貨又はアイテム等の所定のゲーム媒体を消費して、第1ゲーム媒体の減少したHPを目標値（例えば、最大値）に近付くように増加させる。消費したゲーム媒体の種類及び数（量）に応じて、第1ゲーム媒体のゲームパラメータの変化量が異なってもよい。例えば、消費するゲーム媒体の数（量）が多いほど、あるいは消費するゲーム媒体の希少度が高いほど、ゲームパラメータの変化量が大きくなる。

40

【0019】

50

本実施形態に係るゲームにおいて、例えば第1仮想空間内におけるオブジェクト（及び第1ゲーム媒体）の配置に応じて、第2仮想空間内における第1ゲーム媒体の配置が変化し、第2仮想空間の攻略難度が変化する。したがって、第1ゲームパートにおいてユーザは、自己の第2仮想空間が他のユーザによって攻略されることを阻止するために、例えば第1仮想空間におけるオブジェクトの組み合わせや配置を工夫して自己の第2仮想空間の攻略難度の増加を目指す。また第2ゲームパートにおいてユーザは、他のユーザに係る他の第2仮想空間の攻略を目指す。また第3ゲームパートにおいてユーザは、他のユーザが実行した第2ゲームパートの結果として損傷を受けた第1ゲーム媒体を修復し、次に他のユーザによって実行される第2ゲームパートに備える。

【0020】

10

次に、ゲームシステム10の各構成要素について説明する。サーバ装置11は、サーバ通信部14と、サーバ記憶部15と、サーバ制御部16と、を備える。

【0021】

サーバ通信部14は、外部装置と無線又は有線によって通信し、情報の送受信を行うインターフェースである。サーバ通信部14は、ネットワーク13を介して、端末装置12との間で情報の送受信を行う。

【0022】

サーバ記憶部15は、例えば記憶装置であって、ゲームの提供及び制御に必要な種々の情報及びプログラムを記憶する。

【0023】

20

例えばサーバ記憶部15は、第1仮想空間における位置を示す位置情報（第1位置情報）と、第2仮想空間における位置を示す位置情報（第2位置情報）と、の対応関係を示す情報（対応情報）を記憶する。以下、第1仮想空間は、 $x y z$ 座標系を有する3次元仮想空間であるものとして説明するが、2次元仮想空間であってもよい。第1位置情報は、 $x y z$ 座標の組み合わせ（ x, y, z ）で示される。また第2仮想空間は、 $X Y Z$ 座標系を有する3次元仮想空間であるものとして説明するが、2次元仮想空間であってもよい。第2位置情報は、 $X Y Z$ 座標の組み合わせ（ X, Y, Z ）で示される。本実施形態において、1つの第1位置情報（ x, y, z ）に対して1つの第2位置情報（ X, Y, Z ）が一意に定まる対応関係を有する。

【0024】

30

またサーバ記憶部15は、ユーザ毎に、ユーザに関する情報を記憶する。具体的には、ユーザに関する情報は、例えば図2に示すように、ユーザIDに対応付けて、オブジェクトに関する情報と、第1ゲーム媒体に関する情報と、第2ゲーム媒体に関する情報と、を含む。ユーザIDは、ユーザを一意に識別可能な情報である。

【0025】

まず図3を参照して、オブジェクトに関する情報について説明する。オブジェクトに関する情報は、オブジェクトIDに対応付けて、形状データと、接続位置情報と、コストと、第1配置情報と、条件達成フラグと、確定フラグと、を含む。オブジェクトIDは、オブジェクトを一意に識別可能な情報である。

【0026】

40

形状データは、オブジェクトの形状を示す情報である。

【0027】

接続位置情報は、オブジェクトに設定された、当該オブジェクトにおける所定の位置（接続位置）を示す情報である。後述するように、第1ゲームパートにおいて1以上のオブジェクトそれぞれが、1以上の他のオブジェクトと所定の相対位置関係を有するように配置される。本実施形態において、所定の相対位置関係は、オブジェクトの接続位置及び他のオブジェクトの接続位置が、第1仮想空間内において略同位置に存在するとの相対位置関係である。

【0028】

コストは、後述するように、第1条件が満たされるか否かの判定、及び/又は、第2条

50

件が満たされるか否かの判定に用いられ得るパラメータである。コストの値は、後述するようにオブジェクト（オブジェクトID）に対応付けられた第1ゲーム媒体に関する情報（例えば、第1ゲーム媒体の種類及びレベル等）に応じて定められてもよく、或いは予め定められた値であってもよい。

【0029】

第1配置情報は、第1仮想空間におけるオブジェクトの配置を示す情報である。本実施形態において、第1配置情報は、第1仮想空間内に配置されたオブジェクトの第1位置情報及び第1仮想空間内に配置されたオブジェクトの向きを示す方向情報を含むが、第1仮想空間におけるオブジェクトの配置に関する任意の情報を含んでもよい。

【0030】

以下、例えばオブジェクトを「配置する」とは、（位置情報を含む）配置情報を当該オブジェクトに対応付けることを含むものとして説明する。

【0031】

また本実施形態において、オブジェクトは、第1仮想空間の $z = 0$ における $x - y$ 平面上に配置される。したがって、第1仮想空間内に配置されたオブジェクトに対応付けられる第1位置情報は、 $x y z$ 座標系における各座標の組み合わせ $(x, y, 0)$ で示される。

【0032】

条件達成フラグは、オブジェクトが後述する第2条件を満たしているか否かを示すフラグである。本実施形態において、後述するようにオブジェクトの移動を終了させるユーザ操作に応じて第2条件が満たされると判定された場合、当該オブジェクトに対応付けられた条件達成フラグがオフからオンに変化する。オンに定められた条件達成フラグに対応付けられたオブジェクトは、第2条件を満たすオブジェクトである。

【0033】

確定フラグは、オブジェクトに対応付けられた第1配置情報が確定されたか否かを示すフラグである。本実施形態において、後述するように第1ゲームパートを完了させるユーザ操作に応じて第1条件が満たされると判定された場合、当該オブジェクトに対応付けられた確定フラグがオフからオンに変化する。オンに定められた確定フラグに対応付けられたオブジェクトは、当該オブジェクトに対応付けられた第1配置情報が確定されたオブジェクトである。以下、オブジェクトに対応付けられた（第1位置情報を含む）第1配置情報の確定を、当該オブジェクトの配置の確定ともいう。

【0034】

次に図4を参照して、第1ゲーム媒体に関する情報について説明する。本実施形態において、第1ゲーム媒体に関する情報は、上述したようにユーザIDに対応付けられるとともに、オブジェクトに関する情報に含まれるオブジェクトIDにも対応付けられる。換言すると、オブジェクトに関する情報に含まれる各オブジェクトIDに、第1ゲーム媒体に関する情報が対応付けられる。例えば図4は、オブジェクトID「object001」（図3参照）に対応付けられた第1ゲーム媒体に関する情報を示す。

【0035】

図4に示すように、第1ゲーム媒体に関する情報は、第1ゲーム媒体IDに対応付けて、オブジェクト内配置情報と、ゲームパラメータと、第1配置情報と、確定フラグと、第2配置情報と、配置抑制フラグと、を含む。第1ゲーム媒体IDは、第1ゲーム媒体を一意に識別可能な情報である。

【0036】

オブジェクト内配置情報は、オブジェクト内における第1ゲーム媒体の配置を示す情報である。本実施形態において、オブジェクト内配置情報は、オブジェクト内に配置された第1ゲーム媒体の当該オブジェクトにおける位置を示すオブジェクト内位置情報及びオブジェクト内に配置された第1ゲーム媒体の向きを示す方向情報を含むが、オブジェクト内における第1ゲーム媒体の配置に関する任意の情報を含んでもよい。オブジェクト内位置情報は、オブジェクトに設定された所定の原点を基準とする $x y z$ 座標系における x 座標

10

20

30

40

50

及びy座標の組み合わせ(d x , d y)で示される。このように、第1ゲーム媒体は、オブジェクトに対して固定的に配置される。本実施形態において、オブジェクト内配置情報は、第1ゲーム媒体毎に予め定められているが、例えばユーザが端末装置12を用いて変更可能な構成であってもよい。

【0037】

ゲームパラメータは、ゲームの進行に必要な、ゲーム媒体に関する種々のパラメータを含む。第1ゲーム媒体に関する情報に含まれるゲームパラメータは、例えばユーザの第2仮想空間の攻略を目指す他のユーザの端末装置12が実行する第2ゲームパート等において用いられる。本実施形態において、第1ゲーム媒体に関する情報に含まれるゲームパラメータは、種類と、属性と、レベルと、HPと、を含む。

10

【0038】

種類は、第1ゲーム媒体の種類を示す。例えば他のユーザの端末装置12が実行する第2ゲームパートにおいて、第1ゲーム媒体は、種類に応じて異なる役割、機能、及び効果等を有する。本実施形態において、第1ゲーム媒体の種類は、砲台、兵舎、副官キャラクタ、指揮官キャラクタ、及び壁等を含むが、これらに限られない。

【0039】

砲台は、第2仮想空間内に配置された他のユーザの第2ゲーム媒体に対して自動的に攻撃(砲撃)を行う。砲撃によって与えるダメージ量だけ、第2ゲーム媒体のHPが減少する。例えば、他のユーザの第2ゲーム媒体のHPがゼロになると、当該他のユーザの端末装置12において、ゲーム課題の達成に失敗したと判定される。

20

【0040】

兵舎は、例えば他のユーザの端末装置12による第2ゲームパートの実行中、例えば時間経過に応じて兵士キャラクタ(第3ゲーム媒体)を生成する。生成された第3ゲーム媒体には第2位置情報が対応付けられる。第3ゲーム媒体は、対応付けられた第2位置情報が示す第2仮想空間内の位置に配置され、例えば自動的に動作し、他のユーザの第2ゲーム媒体と対戦する。例えば、第3ゲーム媒体の攻撃によって与えるダメージ量だけ、第2ゲーム媒体のHPが減少する。

【0041】

副官キャラクタ(特定第1ゲーム媒体)は、上述した第3ゲーム媒体と同様に、他のユーザの第2ゲーム媒体と対戦を行う。また後述するように、副官キャラクタが対応付けられたオブジェクト(特定オブジェクト)に対して、第1仮想空間内で所定の相対位置関係を有する他のオブジェクトに対応付けられた第1ゲーム媒体に関する情報が変化し得る。例えば、特定オブジェクトに隣接して配置された他のオブジェクトに対応付けられた第1ゲーム媒体のうち、例えば副官キャラクタの属性と同一の属性に対応付けられた第1ゲーム媒体のゲームパラメータが変化(例えば、HPが上昇)する。

30

【0042】

指揮官キャラクタは、上述した第3ゲーム媒体及び副官キャラクタ等と同様に、他のユーザの第2ゲーム媒体と対戦を行う。後述するように、指揮官キャラクタが他のユーザの第2ゲーム媒体との対戦に敗北すると、当該他のユーザの端末装置12において、ゲーム課題の達成に成功したと判定され得る。

40

【0043】

壁は、他のユーザの第2ゲーム媒体の移動を阻む障害物である。後述するように、本実施形態において、オブジェクトの形状の全周に亘って複数の壁がオブジェクト内に配置される。また、当該複数の壁には、オブジェクトに設定された1以上の接続位置に配置された壁が含まれる。換言すると、オブジェクトの形状の全周に亘って配置された複数の壁のうち、1以上の壁に対応付けられたオブジェクト内位置情報が、接続位置に定められる。

【0044】

属性は、ゲーム媒体間の優劣関係を示す情報である。本実施形態において、属性は、例えば火、木、及び水の属性のうち少なくとも1つの属性を示す。例えば火属性のゲーム媒体は、木属性のゲーム媒体に対して与えるダメージが通常よりも大きくなり、水属性のゲ

50

ーム媒体に対して与えるダメージが通常よりも小さくなる。属性の種類は、火、木、及び水に限られず、任意の種類属性が存在してもよい。

【0045】

レベルは、第1ゲーム媒体の成長度を示すパラメータである。例えば、レベルが上昇すると、他のゲームパラメータが変化（例えば、HPが上昇）する。

【0046】

HPは、例えば他のユーザの第2ゲーム媒体からの攻撃によって減少するパラメータである。例えばHPがゼロになると、第1ゲーム媒体の敗北と判定される。敗北した第1ゲーム媒体は、例えば砲撃、移動、又は攻撃等、当該第1ゲーム媒体の役割、機能、及び効果等が停止する。

10

【0047】

ゲームパラメータは、上述したものに限られず、例えば攻撃力、防御力、兵舎による第3ゲーム媒体の生成速度、及び生成される第3ゲーム媒体に対応付けるためのゲームパラメータ（例えば、第3ゲーム媒体の属性及びHP等）等が含まれてもよい。

【0048】

第1配置情報は、第1仮想空間における第1ゲーム媒体の配置を示す情報である。本実施形態において、第1配置情報は、第1仮想空間内に配置された第1ゲーム媒体の第1位置情報及び第1仮想空間内に配置された第1ゲーム媒体の向きを示す方向情報を含むが、第1仮想空間における第1ゲーム媒体の配置に関する任意の情報を含んでもよい。

【0049】

20

ここで、第1ゲーム媒体に対応付けられる第1配置情報は、上述したようにオブジェクトに対応付けられた第1配置情報と、第1ゲーム媒体に対応付けられたオブジェクト内配置情報と、に基づいて決定される。

【0050】

具体的には、後述するように第1ゲームパートの実行によってオブジェクトに第1情報が対応付けられると、オブジェクトの第1位置情報と、第1ゲーム媒体に対応付けられたオブジェクト内位置情報と、に基づいて、第1仮想空間における第1ゲーム媒体の第1位置情報が決定される。例えば、第1ゲームパートにおいてオブジェクトに第1位置情報（ $x, y, 0$ ）が対応付けられた場合、即ち、オブジェクト上に設定された原点の第1仮想空間における第1位置情報が（ $x, y, 0$ ）である場合、オブジェクトに対応する第1ゲーム媒体には、第1位置情報（ $x + dx, y + dy, f(x + dx, y + dy)$ ）が対応付けられる。ここで、 $f(x, y)$ は、第1仮想空間内において x 座標及び y 座標が取り得る全ての組み合わせについてそれぞれ定められた値であって、例えば第1仮想空間における仮想的な地面の高さを示す。

30

【0051】

確定フラグは、第1ゲーム媒体に対応付けられた第1配置情報が確定されたか否かを示すフラグである。本実施形態において、後述するように第1ゲームパートを完了させるユーザ操作に応じて第1条件が満たされると判定された場合、当該第1ゲーム媒体に対応付けられた確定フラグがオフからオンに変化する。オンに定められた確定フラグが対応付けられた第1ゲーム媒体は、当該第1ゲーム媒体に対応付けられた第1配置情報が確定されたオブジェクトである。以下、第1ゲーム媒体に対応付けられた（第1位置情報を含む）第1配置情報の確定を、当該第1ゲーム媒体の配置の確定ともいう。

40

【0052】

第2配置情報は、第2仮想空間における第1ゲーム媒体の配置を示す情報である。本実施形態において、第2配置情報は、第2仮想空間内に配置された第1ゲーム媒体の第2位置情報及び第2仮想空間内に配置された第1ゲーム媒体の向きを示す方向情報を含むが、第2仮想空間における第1ゲーム媒体の配置に関する任意の情報を含んでもよい。

【0053】

ここで、第2位置情報は、第1ゲーム媒体の第1位置情報と、第1位置情報及び第2位置情報の対応関係を示す対応情報と、に基づいて決定される。具体的には、後述するよう

50

に第1ゲームパートの実行によって第1ゲーム媒体の第1位置情報が確定されると、対応情報を用いて、第1ゲーム媒体の第1位置情報($x + dx$, $y + dy$, $f(x + dx, y + dy)$)に対応する第2位置情報(X , Y , Z)が決定される。

【0054】

配置抑制フラグは、第2仮想空間内への第1ゲーム媒体の配置を抑制(停止)するか否かを示すフラグである。本実施形態において、オブジェクトの接続位置と他のオブジェクトの接続位置とが第1仮想空間において所定の相対位置関係を有する場合(例えば、2つの接続位置が第1仮想空間において略同一の位置に存在する場合)、オブジェクトにおける当該接続位置に配置された第1ゲーム媒体である壁に対応付けられた配置抑制フラグが、オフからオンに変化する。オンに定められた配置抑制フラグが対応付けられた第1ゲーム媒体は、他のユーザの端末装置12が実行する第2ゲームパートにおいて、第2仮想空間内に配置されない。

10

【0055】

ここで、図5を参照して、オブジェクト17の例について説明する。図5に示すオブジェクト17は、例えばz軸に沿ってz軸の負方向に眺めた状態でT字型形状である。本実施形態において、オブジェクト17のT字型形状の全周18に亘って複数の壁19がオブジェクト17内に配置される。また、オブジェクト17内に、砲台20及び兵舎21が配置されている。

【0056】

また図5において、オブジェクト17に設定された2つの接続位置が、三角形のマーカ22(22a、22b)で示されている。壁19a、19bは、マーカ22a、22bが示す接続位置にそれぞれ配置された壁19である。

20

【0057】

上述したように、第1仮想空間内にオブジェクト17が配置されると、例えばオブジェクト17に第1位置情報(x , y , 0)が対応付けられる。かかる場合、オブジェクト17に対応付けられた第1ゲーム媒体(例えば、砲台20)には、上述したように第1位置情報($x + dx$, $y + dy$, $f(x + dx, y + dy)$)が対応付けられる。

【0058】

次に図6を参照して、第2ゲーム媒体に関する情報について説明する。第2ゲーム媒体に関する情報は、第2ゲーム媒体IDに対応付けて、ゲームパラメータを含む。第2ゲーム媒体IDは、第2ゲーム媒体を一意に識別可能な情報である。

30

【0059】

ゲームパラメータは、上述したように、ゲームの進行に必要な、ゲーム媒体に関する種々のパラメータを含む。第2ゲーム媒体に関する情報に含まれるゲームパラメータは、ユーザの端末装置12が実行する第2ゲームパート等において用いられる。本実施形態において、第2ゲーム媒体に関する情報に含まれるゲームパラメータは、属性と、レベルと、HPと、を含む。

【0060】

属性は、上述した第1ゲーム媒体に関する情報に含まれる属性と対応しており、例えば火、木、及び水の属性のうち少なくとも1つの属性を示す。

40

【0061】

レベルは、第2ゲーム媒体の成長度を示すパラメータである。例えば、レベルが上昇するほど、HP等の所定のゲームパラメータが変化(例えば、上昇)する。

【0062】

HPは、例えば他の第2仮想空間に配置された第1ゲーム媒体及び第3ゲーム媒体からの攻撃によって減少するパラメータである。本実施形態において、第2ゲーム媒体のHPがゼロになると、第2ゲームパートにおけるゲーム課題の達成に失敗したと判定される。

【0063】

ゲームパラメータは、上述したものに限られず、例えば攻撃力、防御力、並びに第2ゲーム媒体が実行可能なコマンド、スキル、及び必殺技等が含まれてもよい。

50

【 0 0 6 4 】

また、第2ゲーム媒体は、例えばユーザがゲーム内で所有するキャラクタであるが、これに限られない。例えば、複数のキャラクタ又はカード等のゲーム媒体を組み合わせたデッキを第2ゲーム媒体として用いてもよい。また例えば、第2ゲーム媒体に関する情報は、第2ゲーム媒体のゲームパラメータを変化させる他のゲーム媒体に関する情報を含んでもよい。他のゲーム媒体は、例えば第2ゲーム媒体に装備させる装備アイテム等、第2ゲーム媒体に対応付けられるゲーム媒体を含む。

【 0 0 6 5 】

ここで、ユーザに関する情報がサーバ記憶部15に記憶される構成について説明したが、サーバ装置11及びユーザの端末装置12の双方が、当該ユーザに関する情報を共有して記憶してもよい。例えば、サーバ装置11及び端末装置12の一方においてユーザに関する情報が更新されると、更新に係る情報が他方へ送信され、サーバ装置11と端末装置12との双方で同一内容の情報が保持される。

10

【 0 0 6 6 】

また、ユーザに関する情報は、例えばゲーム内でユーザが所有するゲーム媒体に関する情報、及びユーザのレベル等、ユーザによるゲームのプレイに必要な任意の情報を更にも含む。

【 0 0 6 7 】

図1に示すサーバ制御部16は、例えば専用のマイクロプロセッサ又は特定のプログラムを読み込むことにより特定の機能を実現するCPUである。サーバ制御部16は、サーバ装置11全体の動作を制御する。例えばサーバ制御部16は、サーバ通信部14を介して情報の送受信を行う。

20

【 0 0 6 8 】

またサーバ制御部16は、ユーザに関する情報をサーバ記憶部15に記憶する。

【 0 0 6 9 】

またサーバ制御部16は、上述したように、ユーザの端末装置12との間で、当該ユーザに関する情報を共有して記憶する。

【 0 0 7 0 】

具体的には、サーバ制御部16は、ユーザに関する情報を、当該ユーザの端末装置12へ送信して記憶させる。またサーバ制御部16は、サーバ記憶部15に記憶したユーザに関する情報を更新すると、ユーザに関する情報のうち更新に係る情報を当該ユーザの端末装置12へ送信する。例えば、サーバ制御部16は、後述するように端末装置12から第2ゲームパートの結果情報(例えば、ユーザがゲーム課題の達成に成功したか否かを示す情報)を受信すると、ゲーム課題の達成の成否に応じて所定の報酬(例えば、ゲーム媒体)を当該ユーザのユーザIDに対応付けて、サーバ記憶部15に記憶されたユーザに関する情報を更新する。そしてサーバ制御部16は、ユーザIDに対応付けられた報酬を示す情報を端末装置12へ送信する。

30

【 0 0 7 1 】

また具体的には、サーバ制御部16は、ユーザの端末装置12から当該ユーザに関する情報のうち更新に係る情報を受信すると、当該情報を用いて、サーバ記憶部15に記憶された当該ユーザに関する情報を更新する。例えば後述するように、サーバ制御部16は、第2配置情報が対応付けられた第1ゲーム媒体に関する情報(図4参照)をユーザの端末装置12から受信すると、当該情報を用いて、サーバ記憶部15に記憶された当該ユーザに関する情報を更新する。

40

【 0 0 7 2 】

またサーバ制御部16は、端末装置12から第1ゲームパートの開始要求を受信すると、第1ゲームパートの開始指示を端末装置12へ送信する。当該指示には、例えば端末装置12のユーザに関する情報等、第1ゲームパートの実行に必要な情報が含まれる。

【 0 0 7 3 】

またサーバ制御部16は、ユーザの端末装置12から第2ゲームパートの開始要求を受

50

信すると、複数のユーザのうち、当該ユーザ以外の他のユーザを選択する。ここで選択される他のユーザは、例えば第2ゲームパートの開始要求で指定されたユーザであってもよい。続いてサーバ制御部16は、第2ゲームパートの開始指示を端末装置12へ送信する。当該指示には、例えば当該他のユーザに関する情報のうち、第2配置情報が対応付けられた第1ゲーム媒体に関する情報等、第2ゲームパートの実行に必要な情報が含まれる。

【0074】

またサーバ制御部16は、第1ゲーム媒体のゲームパラメータを時間経過に応じて所定の時間変化率で変化させる。

【0075】

例えば、サーバ制御部16は、ユーザBの端末装置12において実行された第2ゲームパートの結果、ユーザAのユーザIDに対応付けられた第1ゲーム媒体のゲームパラメータが変化した場合、当該ゲームパラメータの変化を打ち消すように、当該ゲームパラメータを時間経過に応じて所定の時間変化率で変化させる。具体的には、第2ゲームパートの結果、第1ゲーム媒体のHPが減少した場合、時間経過に応じてHPが所定の時間変化率で最大値まで増加する。

【0076】

また例えば、サーバ制御部16は、ユーザBの端末装置12において実行された第2ゲームパートの結果、ユーザAのユーザIDに対応付けられた第1ゲーム媒体が所定の状態となった場合、当該第1ゲーム媒体のゲームパラメータを時間経過に応じて所定の時間変化率で変化させる。具体的には、第2ゲームパートの結果、第1ゲーム媒体(例えば、兵舎)が所定の状態(例えば、火事の状態)となった場合、時間経過に応じて第1ゲーム媒体のHPが所定の時間変化率で減少する。

【0077】

ここで、ゲームパラメータの時間変化率は、例えば第1ゲーム媒体の種類又はレベル等、任意のゲームパラメータに基づいて定められてもよい。例えば、第1ゲーム媒体のレベルが大きいほど、ゲームパラメータの時間変化率が大きく又は小さくなる。このように、サーバ制御部16は、例えばユーザAが端末装置12を用いてゲームの実行中であるか否かにかかわらず、第1ゲーム媒体のゲームパラメータを所定の時間変化率で変化させる。かかる構成によって、例えばユーザが断続的にゲームを実行する場合、即ちユーザがゲームを実行しない期間がある場合であっても、リアルタイムで進行するゲームが実現される。

【0078】

またサーバ制御部16は、端末装置12から第3ゲームパートの開始要求を受信すると、第3ゲームパートの開始指示を端末装置12へ送信する。当該指示には、例えば、端末装置12のユーザに関する情報のうち、第2配置情報が対応付けられた第1ゲーム媒体に関する情報等、第3ゲームパートの実行に必要な情報が含まれる。

【0079】

次に、図1に示す端末装置12について説明する。端末装置12は、端末通信部23と、端末記憶部24と、表示部25と、端末制御部26とを備える。

【0080】

端末通信部23は、外部装置と無線又は有線により通信し、情報の送受信を行うインターフェースである。端末通信部23は、ネットワーク13を介して、サーバ装置11との間で情報の送受信を行う。

【0081】

端末記憶部24は、例えば記憶装置であって、サーバ装置11から提供されるゲームの処理に必要な種々の情報及びプログラムを記憶する。例えば、端末記憶部24は、本実施形態に係るゲームのアプリケーションを予め記憶する。

【0082】

また端末記憶部24は、上述したサーバ記憶部15と同様に、第1仮想空間における第1位置情報と、第2仮想空間における第2位置情報との対応関係を示す対応情報を記憶

10

20

30

40

50

する。

【0083】

表示部25は、例えば液晶ディスプレイ又は有機ELディスプレイ等の表示デバイスであって、サーバ装置11から提供されるゲームに係る種々のゲーム画面を表示する。また表示部25は、例えばタッチパネルで構成され、ユーザ操作を検出するインターフェースとして機能する。

【0084】

端末制御部26は、専用のマイクロプロセッサ又は特定のプログラムを読み込むことにより特定の機能を実現するCPUである。端末制御部26は、端末装置12全体の動作を制御する。例えば端末制御部26は、端末通信部23を介して情報の送受信を行う。また端末制御部26は、表示部25に対するユーザ操作に応じてゲームのアプリケーションを実行する。

10

【0085】

また端末制御部26は、上述したように、サーバ装置11との間で、端末装置12のユーザに関する情報を共有して記憶する。

【0086】

具体的には、端末制御部26は、サーバ装置11からユーザに関する情報を受信すると、受信された当該情報を端末記憶部24に記憶する。また端末制御部26は、端末記憶部24に記憶したユーザに関する情報を更新すると、ユーザに関する情報のうち更新に係る情報をサーバ装置11へ送信する。例えば、端末制御部26は、後述するように第1ゲームパートにおいて第1ゲーム媒体に第2位置情報に対応付けて、端末記憶部24に記憶されたユーザに関する情報を更新する。そして端末制御部26は、第2位置情報が対応付けられた第1ゲーム媒体に関する情報をサーバ装置11へ送信する。

20

【0087】

また具体的には、端末制御部26は、サーバ装置11からユーザに関する情報のうち更新に係る情報を受信すると、当該情報を用いて、端末記憶部24に記憶されたユーザに関する情報を更新する。例えば、端末制御部26は、ユーザに対応付けられた報酬を示す情報を受信すると、当該情報を用いて、端末記憶部24に記憶されたユーザに関する情報を更新する。

【0088】

また端末制御部26は、第1ゲームパート処理、第2ゲームパート処理、及び第3ゲームパート処理を行う。以下、具体的に説明する。

30

【0089】

(第1ゲームパート処理)

まず、第1ゲームパート処理について説明する。はじめに端末制御部26は、第1ゲームパートを開始させるユーザ操作に応じて、第1ゲームパートの開始要求をサーバ装置11へ送信する。

【0090】

続いて端末制御部26は、第1ゲームパートの開始要求を受信したサーバ装置11から、第1ゲームパートの開始指示を受信する。

40

【0091】

続いて端末制御部26は、第1ゲームパート画面を表示部25に表示させて第1ゲームパートを開始する。

【0092】

以下、図7乃至図10に示す第1ゲームパート画面を参照して、第1ゲームパートを進行させる端末制御部26の動作について説明する。図7は、例えば第1ゲームパートの開始直後に表示される第1ゲームパート画面を示す。第1ゲームパート画面は、第1仮想空間表示領域27と、オブジェクトリスト28と、を含む。

【0093】

第1仮想空間表示領域27は、第1仮想空間29が表示される領域である。図7は、第

50

1 仮想空間 29 の z 軸に沿って z 軸の負方向に第 1 仮想空間 29 を眺めた様子を示すが、第 1 仮想空間 29 の表示態様はこれに限られない。例えば端末制御部 26 は、第 1 仮想空間表示領域 27 に対する所定のユーザ操作（例えば、スワイプ操作及びピンチ操作等）に応じて、第 1 仮想空間 29 の表示態様（例えば、視点及び縮尺等）を変化させてもよい。

【0094】

本実施形態において、第 1 仮想空間 29 は、第 1 仮想空間 29 の z 軸に沿って z 軸の負方向に第 1 仮想空間 29 を眺めた状態で、例えば x y 平面において複数の正方形の領域（図中の破線）に区画される。またオブジェクトの形状は、例えば当該正方形の領域を単位として、1 以上の正方形の組み合わせた形状である。また、後述するように所定のユーザ操作に応じて第 1 仮想空間 29 内に配置されたオブジェクトを移動させる場合、オブジェクトは、当該正方形の領域を単位として x 軸方向又は y 軸方向に沿って移動する。したがって、ユーザは、例えばパズルのピースを組み合わせるように、第 1 仮想空間 29 内にオブジェクトを配置していく。

10

【0095】

また第 1 仮想空間 29 には、スタート位置 S 及びゴール位置 G が予め定められている。ここで端末制御部 26 は、オブジェクト 30（30a）の内部にゴール位置 G が含まれるように、オブジェクト 30a を予め配置する。

【0096】

本実施形態において予め配置されるオブジェクト 30a は、第 1 ゲーム媒体である指揮官キャラクタ 31 が少なくとも対応付けられたオブジェクト 30 である。図 7 において、オブジェクト 30a には複数の第 1 ゲーム媒体、具体的には指揮官キャラクタ 31 と、兵舎 32 と、壁と、が対応付けられている。説明の簡便のため、壁については図示を省略している。

20

【0097】

図 7 において、指揮官キャラクタ 31 及び兵舎 32 は、例えば各第 1 ゲーム媒体（又は第 1 ゲーム媒体の種類）に固有の外観を示す画像を用いた第 1 表示態様で表示される。また、オブジェクト 30a に設定された接続位置を示すマーカ 33 が表示される。

【0098】

オブジェクトリスト 28 には、複数のオブジェクトそれぞれに対応するオブジェクトボタン 34（34a、34b）が表示される領域である。

30

【0099】

オブジェクトボタン 34 は、対応するオブジェクト 30 を第 1 仮想空間内に配置するユーザ操作（第 1 ユーザ操作）を受け付けるインターフェースである。後述するように、端末制御部 26 は、オブジェクトボタン 34 に対する第 1 ユーザ操作を検出すると、当該オブジェクトボタン 34 に対応するオブジェクト 30 を第 1 仮想空間 29 内に配置する。

【0100】

またオブジェクトボタン 34 には、対応するオブジェクト 30 を示す画像と、オブジェクト名称と、オブジェクト 30 に対応付けられた第 1 ゲーム媒体に関する情報、例えば第 1 ゲーム媒体の種類毎の数と、オブジェクトのコストと、が表示される。

【0101】

40

オブジェクト名称は、例えばオブジェクト 30 に対応付けられた第 1 ゲーム媒体に関する情報に応じて、端末制御部 26 によって自動的に決定される。本実施形態において、オブジェクト名称は、オブジェクト 30 に対応付けられた第 1 ゲーム媒体のうち、最も数が多い第 1 ゲーム媒体の種類に応じて定められる名称であるが、例えば最もレベルが高い第 1 ゲーム媒体の種類を示す名称等、オブジェクト名称の任意の決定方法が採用可能である。このようにして、複数の第 1 ゲーム媒体をオブジェクト単位で纏めて操作可能な構成において、オブジェクトの特徴がユーザに識別可能となるため、オブジェクトに対する操作の煩雑さが軽減される。

【0102】

上述したオブジェクトリスト 28 の表示態様は、上述したものに限られない。例えば、

50

オブジェクトリスト 28 は、ユーザに対応付けられたオブジェクトのうち、第 1 仮想空間 29 内に配置されていないオブジェクトのみが表示される第 1 ゲームパート画面上の領域であってもよく、或いは第 1 ゲームパート画面とは異なる画面（オブジェクト保管画面）上に表示されてもよい。また例えば、オブジェクトリスト 28 内にオブジェクトの画像を表示させ、当該オブジェクトの画像をオブジェクトボタン 34 として機能させてもよい。

【0103】

続いて端末制御部 26 は、第 1 ゲームパート画面に対するユーザ操作の待ち受けを開始する。

【0104】

続いて端末制御部 26 は、オブジェクトボタン 34 a に対する第 1 ユーザ操作を検出すると、例えば図 8 に示すように、第 1 ゲームパート画面上の全領域を第 1 仮想空間表示領域 27 に定めて、オブジェクトリスト 28 を非表示とする。

【0105】

また端末制御部 26 は、第 1 仮想空間 29 内に、オブジェクトボタン 34 a に対応するオブジェクト 30 (30 b) を配置する。具体的には、端末制御部 26 は、仮想空間 29 における第 1 位置情報 (x, y, 0) を含む第 1 配置情報をオブジェクト 30 b に対応付ける。続いて端末制御部 26 は、オブジェクト 30 b の第 1 位置情報 (x, y, 0) 及びオブジェクト内位置情報 (dx, dy) に基づいて、オブジェクト 30 b に対応する第 1 ゲーム媒体に第 1 位置情報 (x + dx, y + dy, f(x + dx, y + dy)) を含む第 1 配置情報を自動的に対応付ける。そして端末制御部 26 は、オブジェクト 30 b 及び当該第 1 ゲーム媒体を、それぞれ対応付けられた第 1 位置情報が示す仮想空間 29 内の位置に表示させる。ここで、オブジェクト 30 b は、後述するように所定のユーザ操作に応じて移動可能に表示される。

【0106】

以下、移動可能に表示されたオブジェクト 30 を、移動可能状態のオブジェクト 30 ともいう。例えば、端末制御部 26 は、第 1 仮想空間表示領域 27 内に表示された他のオブジェクト 30 a に対するユーザ操作（例えば、タップ操作）を検出すると、オブジェクト 30 b の移動可能状態を解消して、オブジェクト 30 a を移動可能状態に定めてもよい。換言すると、端末制御部 26 は、第 1 仮想空間表示領域 27 内に表示されたオブジェクト 30 に対するユーザ操作に応じて、移動可能状態に定めるオブジェクト 30 を切り替える。

【0107】

続いて端末制御部 26 は、第 1 仮想空間 29 内に配置されたオブジェクト 30 (30 a、30 b) に対応付けられた第 1 ゲーム媒体の表示態様を、第 1 表示態様から第 2 表示態様へ変化させる。例えば図 8 に示すように、第 2 表示態様において、オブジェクト 30 a に対応付けられた指揮官キャラクタ 31 及び兵舎 32 は、第 1 表示態様と比較して簡素な形状を示す画像、例えば多角形又は多面体等の幾何学形状を示す画像で表示される。また第 2 表示態様において、第 1 ゲーム媒体を示す当該画像の色が、当該第 1 ゲーム媒体のゲームパラメータ、例えば種類、属性、又はレベル等に応じて色分けされてもよい。

【0108】

続いて端末制御部 26 は、第 1 ゲームパート画面上に、リストボタン 35 と、コスト表示領域 36 と、回転ボタン 37 と、決定ボタン 38 と、を表示させる。

【0109】

リストボタン 35 は、非表示となったオブジェクトリスト 28 を表示させるユーザ操作を受け付けるユーザインターフェースである。端末制御部 26 は、リストボタン 35 に対するユーザ操作を検出すると、例えば図 5 と同様に、第 1 ゲームパート画面上にオブジェクトリスト 28 を表示させる。

【0110】

コスト表示領域 36 は、第 1 仮想空間 29 内に配置された全てのオブジェクト 30 のコストの合計値と、所定の閾値（キャパシティ）と、が表示される領域である。

10

20

30

40

50

【0111】

回転ボタン37は、移動可能に表示されたオブジェクト30の方向を変化させるユーザ操作を受け付けるユーザインターフェースである。端末制御部26は、回転ボタン37に対するユーザ操作を検出すると、移動可能に表示されたオブジェクト30（図8においては、オブジェクト30b）の向きを、例えば第1仮想空間29におけるx y平面上で時計回りに90度回転させるように変化させる。

【0112】

決定ボタン38は、第1ゲームパートを完了させるユーザ操作を受け付けるユーザインターフェースである。端末制御部26は、決定ボタン38に対するユーザ操作を検出すると、第1仮想空間29内に配置された全てのオブジェクト30に関する情報に基づいて、

10

所定の条件（第1条件）が満たされるか否かを判定する。

【0113】

例えば第1条件は、（1a）第1仮想空間29内に配置された各オブジェクト30に設定された少なくとも1つの接続位置が、他のオブジェクト30に設定された少なくとも1つの接続位置に対して所定の相対位置関係を有するとの条件、（2a）配置された全てのオブジェクト30のコストの合計値がキャパシティ以下であるとの条件、（3a）配置されたオブジェクト30同士が重なっていないとの条件、（4a）配置された1以上のオブジェクト30の内部にスタート位置S及びゴール位置Gが含まれるとの条件、及び（5a）後述する第2条件が満たされているとの条件のうち、少なくとも1つを含むが、これらに限られない。第1条件は、上述した各条件の他、任意の他の条件を含んでもよい。例えば、第1仮想空間29内には所定の配置禁止領域が設けられ、当該配置禁止領域と、配置されたオブジェクト30と、が重なっていないとの条件が含まれてもよい。第1条件が満たされるか否かの判定に応じた端末制御部26の動作については後述する。

20

【0114】

続いて端末制御部26は、移動可能に表示されたオブジェクト30bを第1仮想空間29内で移動させるユーザ操作（移動操作）を検出すると、当該移動操作に応じてオブジェクト30bを第1仮想空間内で移動させる。即ち、端末制御部26は、オブジェクト30b及びオブジェクト30bに対応する第1ゲーム媒体にそれぞれ対応付けられた第1配置情報に含まれる第1位置情報を変化させる。当該移動操作は、例えばユーザが画面上のオブジェクト30bに指で触れたままスワイプする操作である。

30

【0115】

続いて端末制御部26は、移動可能に表示されたオブジェクト30bの移動を終了させるユーザ操作（移動終了操作）を検出すると、第1仮想空間29内に配置されたオブジェクト30に関する情報に基づいて、所定の条件（第2条件）が満たされるか否かを判定する。当該移動終了操作は、例えばユーザが画面上のオブジェクト30bから指を離す操作である。

【0116】

例えば第2条件は、（1b）移動可能に表示されたオブジェクト30bに設定された少なくとも1つの接続位置が、他のオブジェクト30aに設定された少なくとも1つの接続位置に対して所定の相対位置関係を有するとの条件、（2b）配置された全てのオブジェクト30（30a、30b）のコストの合計値がキャパシティ以下であるとの条件、及び（3b）移動可能に表示されたオブジェクト30bと、他のオブジェクト30aと、が重なっていないとの条件のうち、少なくとも1つを含むが、これらに限られない。第2条件は、上述した各条件の他、任意の他の条件を含んでもよい。例えば、第1仮想空間29内には所定の配置禁止領域が設けられ、当該配置禁止領域と、移動可能に表示されたオブジェクト30bと、が重なっていないとの条件が含まれてもよい。

40

【0117】

第2条件が満たされないと判定された場合、端末制御部26は、移動可能に表示されたオブジェクト30bを、通常とは異なる態様で表示させる。例えば、図8において、マーク33に示されるように、オブジェクト30bに設定された接続位置と、オブジェクト3

50

0 aに設定された接続位置と、が第1仮想空間29内で異なる位置に存在している。このため、第2条件のうち、上述した(1b)の条件が満たされないと判定される。かかる場合、端末制御部26は、オブジェクト30bの色を変化させ(図8参照)、或いはオブジェクト30bを明滅させる等、オブジェクト30bを強調する態様で表示させる。このようにして、ユーザに対し、第2条件が満たされないことを通知して、第2条件が満たされるようにオブジェクト30bを再度移動させることを促す。

【0118】

一方、第2条件が満たされると判定された場合、端末制御部26は、移動可能に表示されたオブジェクト30bに対応する条件達成フラグをオフからオンに変化させる。例えば図9は、オブジェクト30a、30bが第2条件を満たしている様子を示す。

10

【0119】

続いて端末制御部26は、決定ボタン38に対するユーザ操作を検出すると、第1仮想空間29内に配置された全てのオブジェクト30(30a、30b)に関する情報に基づいて、上述した第1条件が満たされるか否かを判定する。

【0120】

例えば、第1条件が満たされないと判定された場合、端末制御部26は、第1条件を満たしていない情報に対応付けられた少なくとも1つのオブジェクトの画面上における表示態様を、当該少なくとも1つのオブジェクトがユーザによって識別可能な態様に変化させる。具体的には、第1条件のうち、例えば配置されたオブジェクト30同士が重なっていないとの条件が満たされないと判定された場合、端末制御部26は、重なって配置されている少なくとも1つのオブジェクト30の色を変化させ、或いは明滅させる等、所定の強調表示を行う。好適には、端末制御部26は、満たされていない条件を示す情報を画面上に表示させる。例えば、配置されたオブジェクト30同士が重なっていることをユーザに通知する画像が表示される。

20

【0121】

ここで、図9においては、(1)2つのマーカ33が示すように、オブジェクト30aの接続位置及びオブジェクト30bの接続位置が、第1仮想空間29における略同位置に存在している。また、(2)オブジェクト30a、30bのコストの合計値(例えば、40ポイント)がキャパシティ(例えば、100ポイント)以下である。また、(3)オブジェクト30a、30b同士が重ならず配置されている。また、(4)オブジェクト30a、30bの内部にスタート位置S及びゴール位置Gが含まれている。そして、(5)配置された全てのオブジェクト30a、30bが第2条件を満たしている。したがって、第1条件に含まれる上述した(1a)乃至(5a)の条件が満たされているため、第1条件が満たされると判定される。

30

【0122】

第1条件が満たされると判定された場合、端末制御部26は、仮想空間29内に配置された全てのオブジェクト30(30a、30b)に対応付けられた第1配置情報と、当該全てのオブジェクト30(30a、30b)に対応する第1ゲーム媒体に対応付けられた第1配置情報と、を確定する。具体的には、端末制御部26は、全てのオブジェクト30(30a、30b)に対応付けられた確定フラグをオフからオンに変化させる。また端末制御部26は、当該全てのオブジェクト30(30a、30b)に対応する第1ゲーム媒体に対応付けられた確定フラグをオフからオンに変化させる。

40

【0123】

続いて端末制御部26は、2以上のオブジェクト30の第1仮想空間29における相対位置関係に応じて、当該2以上のオブジェクト30のうち少なくとも1つのオブジェクト30に対応付けられた第1ゲーム媒体に関する情報を変化させる。具体的には、第1ゲーム媒体に関する情報に含まれる配置抑制フラグ又はゲームパラメータが変化する。以下、具体的に説明する。

【0124】

まず、第1ゲーム媒体に関する情報に含まれる配置抑制フラグを変化させる端末制御部

50

26の動作について説明する。例えば図9におけるマーカ33に示されるように、オブジェクト30a、30bは、それぞれに設定された接続位置が第1仮想空間29内における略同位置に存在するとの相対位置関係を有する。端末制御部26は、オブジェクト30a、30bの当該相対位置関係を検出すると、オブジェクト30a、30bそれぞれの当該接続位置に配置された第1ゲーム媒体(壁)に対応付けられた配置抑制フラグを、オフからオンに変化させる。このようにして、オブジェクト30の接続位置に配置された壁は、第2仮想空間内への配置が抑制される。

【0125】

次に、第1ゲーム媒体に関する情報に含まれるゲームパラメータを変化させる端末制御部26の動作について説明する。端末制御部26は、第1ゲーム媒体である副官キャラクタ(特定第1ゲーム媒体)が対応付けられたオブジェクト30(特定オブジェクト)に対して、例えば隣接するとの相対位置関係を有する他のオブジェクト30を識別する。そして端末制御部26は、識別された当該他のオブジェクト30に対応付けられた第1ゲーム媒体のゲームパラメータを変化させる。例えば、端末制御部26は、当該他のオブジェクト30に対応付けられた第1ゲーム媒体のうち、特定第1ゲーム媒体の属性と同一の属性が対応付けられた第1ゲーム媒体の第1ゲームパラメータ(例えば、攻撃力)を増加させる。好適には、端末制御部26は、特定第1ゲーム媒体の第2ゲームパラメータ(例えば、HP)に応じて、第1ゲーム媒体の第1ゲームパラメータの変化量を決定する。例えば、特定第1ゲーム媒体のHPが多いほど、第1ゲーム媒体の攻撃力の増加量が多くなる。

【0126】

続いて端末制御部26は、第1仮想空間29内に配置された全てのオブジェクト30(30a、30b)にそれぞれ対応付けられた第1ゲーム媒体に、第2仮想空間内における第2位置情報を対応付ける。ここで端末制御部26は、オンに定められた配置抑制フラグが対応付けられた第1ゲーム媒体について、第2位置情報の対応付けを省略してもよい。

【0127】

続いて端末制御部26は、第1仮想空間29内に配置されたオブジェクト30に対応付けられた第1ゲーム媒体の表示態様を、第2表示態様から第1表示態様に切り替える。例えば、図10に示すように、オブジェクト30aに対応付けられた第1ゲーム媒体である指揮官キャラクタ31及び兵舎32が、第1表示態様で表示される。また、オブジェクト30bに対応付けられた第1ゲーム媒体である兵舎39及び砲台40も同様に、第1表示態様で表示される。

【0128】

そして端末制御部26は、第2位置情報が対応付けられた第1ゲーム媒体に関する情報をサーバ装置11へ送信して、第1ゲームパート処理を終了する。

【0129】

上述した第1ゲームパート処理によって、第1仮想空間29内に配置された1以上のオブジェクト30に対応付けられた第1ゲーム媒体に第2位置情報が対応付けられると、後述する第2ゲームパート処理において、当該第1ゲーム媒体が配置される第2仮想空間を設定可能となる。設定される第2仮想空間は、例えば図11に示すように、第1仮想空間29内に配置されたオブジェクト30(30a、30b)の形状に応じた領域41(41a、41b)を少なくとも含む。図11においては説明の簡便のため、第2仮想空間内に配置される第1ゲーム媒体は図示していない。

【0130】

例えば、第2仮想空間におけるZ軸に沿って、Z軸の正方向を第2仮想空間における上方、Z軸の負方向を第2仮想空間における下方に定めるとき、領域41a、41bそれぞれの側面に沿って、第1ゲーム媒体である壁42が配置される。ここで、上述したように、オンに定められた配置抑制フラグが対応付けられた壁の配置が抑制される。結果として、壁42は、例えば図11に示す位置43を除き、領域41a、41bそれぞれの側面全周に亘って配置される。したがって、それぞれ壁42で取り囲まれた領域41a、41bは、位置43において連通している。後述する第2ゲームパートにおいて、第2仮想空間

10

20

30

40

50

内に配置された第2ゲーム媒体は、壁42が配置されていない位置43を通過することで、領域41aと領域41bとを行き来可能である。

【0131】

(第2ゲームパート処理)

次に、第2ゲームパート処理について説明する。上述したように、第2ゲームパートにおいてユーザは、第2ゲーム媒体を操作して他のユーザの第2仮想空間の攻略を目指す。

【0132】

はじめに端末制御部26は、第2ゲームパートを開始させるユーザ操作に応じて、第2ゲームパートの開始要求をサーバ装置11へ送信する。

【0133】

ここで第2ゲームパートの開始要求は、他のユーザを指定する情報を含んでもよい。かかる場合、端末制御部26は、例えば複数の他のユーザに関する情報、例えば他のユーザのユーザID、レベル、及び他のユーザの第1ゲーム媒体のゲームパラメータ等が表示される画面を表示部25に表示させ、当該複数の他のユーザのうち何れか1人を選択するユーザ操作を受け付ける。

【0134】

好適には、端末制御部26は、当該画面を表示させる際、複数の他のユーザに関する情報に基づいて、複数の他のユーザそれぞれに優先度を設定し、優先度に基づいて複数の他に関する情報の表示態様を変化させる。例えば、端末制御部26は、優先度が高い他のユーザから順番に、当該画面上に表示させる。或いは、端末制御部26は、優先度が所定値以上である他のユーザに関する情報を、例えば色を変化させて表示し、又は明滅させて表示する等、強調する態様で表示させる。

【0135】

ここで、優先度は、他のユーザに関する情報に基づいて決定される。例えば、端末制御部26は、他のユーザのレベルがユーザのレベルと近いほど、優先度を高く又は低くする。また例えば、端末制御部26は、他のユーザの第1ゲーム媒体の合計HPの現在値が小さいほど、又は合計HPの最大値に対する現在値の割合が小さいほど、優先度を高く又は低くする。かかる構成によって、仮想的にリアルタイムの対戦を行う興趣性が喚起される。

【0136】

続いて端末制御部26は、第2ゲームパートの開始要求を受信したサーバ装置11から、第2ゲームパートの開始指示を受信する。また端末制御部26は、当該指示に含まれる、他のユーザに関する情報のうち、第2配置情報が対応付けられた第1ゲーム媒体に関する情報を端末記憶部24に記憶する。

【0137】

続いて端末制御部26は、端末記憶部24に記憶された、第2位置情報が対応付けられた他のユーザに係る第1ゲーム媒体に関する情報に基づいて、他のユーザに係る第2仮想空間を設定する。具体的には、端末制御部26は、各第1ゲーム媒体を、当該第1ゲーム媒体に対応付けられた第2配置情報が示す第2仮想空間内の位置(X, Y, Z)に配置する。このようにして、第1ゲーム媒体が配置された第2仮想空間が設定される。

【0138】

続いて端末制御部26は、ユーザの第2ゲーム媒体に第2位置情報を対応付けて、当該第2ゲーム媒体を第2仮想空間内の当該第2位置情報が示す位置に配置する。ここで第2位置情報が示す位置は、例えば第1仮想空間内に設定されたスタート位置Sに対応する、第2仮想空間内の位置である。

【0139】

続いて端末制御部26は、第2ゲームパート画面を表示部25に表示させて第2ゲームパートを開始する。

【0140】

以下、図12に示す第2ゲームパート画面を参照して、第2ゲームパートを進行させる

10

20

30

40

50

端末制御部 26 の動作について説明する。第 2 ゲームパート画面は、第 2 仮想空間における第 2 ゲーム媒体 44 の周辺領域が表示される画面である。図 12 は、第 2 仮想空間の Z 軸の正方向を上空として、第 2 仮想空間を斜め上空から眺めた様子を示すが、第 2 仮想空間の表示態様はこれに限られない。例えば端末制御部 26 は、第 2 ゲームパート画面に対する所定のユーザ操作（例えば、ピンチ操作等）に応じて、第 2 仮想空間の表示態様（例えば、視点及び縮尺等）を変化させてもよい。

【0141】

図 12 に示す第 2 ゲームパート画面には、第 2 ゲーム媒体 44 と、HP 画像 45 と、壁 46 と、兵舎 47 と、兵士キャラクタ 48 と、が表示されている。

【0142】

第 2 ゲーム媒体 44 は、第 2 仮想空間に配置された、例えばユーザのキャラクタである。後述するように、第 2 ゲーム媒体 44 は、第 2 ゲームパート画面に対する所定のユーザ操作に応じて第 2 仮想空間内で動作する。

【0143】

HP 画像 45 は、例えばインジケータであって、第 2 ゲーム媒体 44 の HP を示す。

【0144】

壁 46 は、第 2 仮想空間内に配置された第 1 ゲーム媒体である。上述したように、壁 46 は、第 2 ゲーム媒体 44 の移動を妨げる。

【0145】

兵舎 47 は、第 2 仮想空間内に配置された第 1 ゲーム媒体である。上述したように、兵舎 47 は、時間経過に応じて兵士キャラクタ 48 等の第 3 ゲーム媒体を生成する。具体的には、端末制御部 26 は、兵舎 47 に対応付けられたゲームパラメータ、例えば兵士キャラクタ 48 の生成速度（例えば、10 秒に 1 回）等に基づいて、所定時間（10 秒）が経過する度に兵士キャラクタ 48 を第 2 仮想空間内に配置する。

【0146】

兵士キャラクタ 48 は、兵舎 47 によって生成された第 3 ゲーム媒体である。端末制御部 26 は、兵士キャラクタ 48 を自動的に動作させて、例えば第 2 仮想空間内の移動及び第 2 ゲーム媒体への攻撃等を行う。

【0147】

続いて端末制御部 26 は、第 2 ゲームパート画面に対するユーザ操作の待ち受けを開始する。

【0148】

続いて端末制御部 26 は、第 2 ゲーム媒体 44 を第 2 仮想空間内で動作させるユーザ操作を検出すると、当該ユーザ操作に応じて第 2 ゲーム媒体 44 を第 2 仮想空間内で動作させる。例えば、ユーザが画面上の任意の位置に指で触れたままスワイプする操作に応じて、スワイプした方向に第 2 ゲーム媒体 44 が移動する。具体的には、端末制御部 26 は、第 2 ゲーム媒体 44 の第 2 位置情報を変化させる。また例えば、ユーザが画面上の任意の位置をタップする操作に応じて、第 2 ゲーム媒体 44 が攻撃を行う。

【0149】

続いて端末制御部 26 は、第 2 仮想空間内の第 1 ゲーム媒体又は第 3 ゲーム媒体を自動的に動作（例えば、移動及び攻撃）させて、第 1 ゲーム媒体又は第 3 ゲーム媒体と、第 2 ゲーム媒体 44 と、の対戦を実行する。

【0150】

具体的には、端末制御部 26 は、第 1 ゲーム媒体又は第 3 ゲーム媒体による攻撃が第 2 ゲーム媒体 44 に命中すると、第 2 ゲーム媒体 44 の HP を減少させる。また端末制御部 26 は、第 2 ゲーム媒体 44 の HP がゼロとなったか否か、即ち第 2 ゲーム媒体 44 が敗北したか否かを判定する。第 2 ゲーム媒体 44 が敗北したと判定された場合、端末制御部 26 は、ユーザによるゲーム課題の達成に失敗したと判定する。一方、第 2 ゲーム媒体 44 が敗北していないと判定された場合、端末制御部 26 は、当該対戦を継続する。

【0151】

10

20

30

40

50

また具体的には、端末制御部 26 は、第 2 ゲーム媒体 44 による攻撃が第 1 ゲーム媒体又は第 3 ゲーム媒体に命中すると、第 1 ゲーム媒体又は第 3 ゲーム媒体の HP を減少させる。続いて端末制御部 26 は、第 1 ゲーム媒体又は第 3 ゲーム媒体の HP がゼロとなったか否か、即ち第 1 ゲーム媒体又は第 3 ゲーム媒体が敗北したか否かを判定する。第 1 ゲーム媒体又は第 3 ゲーム媒体が敗北したと判定された場合、即ち第 2 ゲーム媒体が勝利したと判定された場合、端末制御部 26 は、例えば当該第 1 ゲーム媒体又は第 3 ゲーム媒体の動作態様及び表示態様を、第 1 ゲーム媒体又は第 3 ゲーム媒体の敗北を示す態様に変化させる。具体的には、端末制御部 26 は、第 1 ゲーム媒体又は第 3 ゲーム媒体を第 2 仮想空間内から消去し、或いは、第 1 ゲーム媒体又は第 3 ゲーム媒体の動作を停止させ、且つ、例えば破壊された兵舎の画像又は倒れたキャラクタの画像等を用いた表示態様に変化させる。そして端末制御部 26 は、対戦を終了し、第 2 ゲームパートの進行を継続する。一方、第 1 ゲーム媒体又は第 3 ゲーム媒体が敗北していないと判定された場合、端末制御部 26 は、当該対戦を継続する。

10

【 0 1 5 2 】

続いて端末制御部 26 は、第 2 ゲーム媒体 44 が第 2 仮想空間内において所定の条件を満たしたか否かを判定する。本実施形態において所定の条件は、第 2 ゲーム媒体 44 が指揮官キャラクタとの対戦に勝利するとの条件を含むが、これに限られない。例えば、所定の条件には、第 1 仮想空間内に設定されたゴール位置 G に対応する第 2 仮想空間内の位置まで第 2 ゲーム媒体 44 が移動したとの条件を含んでもよい。所定の条件が満たされたと判定された場合、端末制御部 26 は、ユーザによるゲーム課題の達成に成功したと判定する。

20

【 0 1 5 3 】

続いて端末制御部 26 は、ゲーム課題の達成の成否を判定した場合、当該判定の結果を含む結果情報をサーバ装置 11 へ送信する。結果情報には、当該判定の結果の他、例えばゲーム課題の達成に要した時間、ゲーム課題の達成時点における第 2 ゲーム媒体 44 の HP 及び第 2 仮想空間内に配置された第 1 ゲーム媒体 47 の HP 等、第 2 ゲームパートの実行によって決定された任意の情報が含まれてもよい。そして端末制御部 26 は、第 2 ゲームパート処理を終了する。

【 0 1 5 4 】

(第 3 ゲームパート処理)

次に、第 3 ゲームパート処理について説明する。上述したように、第 3 ゲームパートにおいてユーザは、他のユーザの端末装置 12 で実行された第 2 ゲームパートで損傷した第 1 ゲーム媒体の修復を行う。以下、第 2 ゲームパートの結果、第 1 ゲーム媒体のゲームパラメータのうち HP が減少した場合について説明するが、第 2 ゲームパートの結果変化するゲームパラメータは HP に限られない。

30

【 0 1 5 5 】

はじめに端末制御部 26 は、第 3 ゲームパートを開始させるユーザ操作に応じて、第 3 ゲームパートの開始要求をサーバ装置 11 へ送信する。

【 0 1 5 6 】

続いて端末制御部 26 は、第 3 ゲームパートの開始要求を受信したサーバ装置 11 から、第 3 ゲームパートの開始指示を受信する。また端末制御部 26 は、当該指示に含まれる、ユーザに関する情報のうち、第 2 配置情報に対応付けられた第 1 ゲーム媒体に関する情報を端末記憶部 24 に記憶する。例えば、他のユーザの端末装置 12 で実行された第 2 ゲームパートの結果減少した、第 1 ゲーム媒体の HP が記憶される。

40

【 0 1 5 7 】

続いて端末制御部 26 は、第 3 ゲームパート画面を表示部 25 に表示させて第 3 ゲームパートを開始する。

【 0 1 5 8 】

以下、図 13 乃至図 15 に示す第 3 ゲームパート画面を参照して、第 3 ゲームパートを進行させる端末制御部 26 の動作について説明する。図 13 は、例えば第 3 ゲームパート

50

の開始直後に表示される第3ゲームパート画面を示す。第3ゲームパート画面には、第1仮想空間49と、第1仮想空間49内に配置された1以上のオブジェクト50(50a、50b)と、が表示される。

【0159】

ここで、第3ゲームパート画面上のオブジェクト50(50a、50b)は、オブジェクト50(50a、50b)を選択するユーザ操作を受け付けるインターフェースとして機能する。ここでは、例えばオブジェクト50bに対するユーザ操作が検出されると、端末制御部26は、オブジェクト50bを選択するものとして説明するが、任意の数のオブジェクト50が選択されてもよい。

【0160】

続いて、端末制御部26は、選択されたオブジェクト50bの表示態様を、通常表示態様から詳細表示態様に変化させる。詳細表示態様において、例えば図14に示すように、第1仮想空間49及びオブジェクト50bが拡大して表示される。また、オブジェクト50bに対応付けられた複数の第1ゲーム媒体51、52が表示される。図14では、2つの砲台51と、2つの兵舎52と、が図示されている。

【0161】

好適には、端末制御部26は、第1ゲーム媒体のゲームパラメータ(例えば、HP)に応じて、当該第1ゲーム媒体の表示態様を変化させる。具体的には、端末制御部26は、第1ゲーム媒体のHPが所定の閾値以下(例えば、HP最大値の50%以下)である場合、当該第1ゲーム媒体の表示態様を、通常とは異なる表示態様に変化させる。通常とは異なる表示態様において、例えば図14に示すように、2つの砲台51にx字型の画像が重畳表示されるが、例えば損傷した砲台の画像を用いる態様等、任意の表示態様が採用可能である。

【0162】

続いて端末制御部26は、第3ゲームパート画面上に、第1ゲーム媒体リスト53を表示させる。第1ゲーム媒体リスト53には、選択されたオブジェクト50bに対応付けられた第1ゲーム媒体に対応する第1ゲーム媒体ボタン54が表示される。本実施形態において、第1ゲーム媒体リスト53には、選択されたオブジェクト50bに対応付けられた第1ゲーム媒体の種類毎に、第1ゲーム媒体ボタン54(54a、54b)が表示される。例えば、オブジェクト50bには、上述したように2つの砲台51と、2つの兵舎52と、が対応付けられている。かかる場合、第1ゲーム媒体リスト53には、例えば図14に示すように、2つの砲台51に対応する第1ゲーム媒体ボタン54aと、2つの兵舎に対応する第1ゲーム媒体ボタン54bと、の2つのボタンが表示される。

【0163】

好適には、第1ゲーム媒体ボタン54には、対応する第1ゲーム媒体の数及びゲームパラメータ(例えば、HP)の合計値、並びに費用のパラメータが表示される。費用は、後述するように、第1ゲーム媒体のゲームパラメータの現在値を変化させるために必要となる所定のゲーム媒体(例えば、仮想通貨又はアイテム等)の数を示すパラメータである。図14において、例えば第1ゲーム媒体ボタン54aには、砲台51の数(2個)が表示される。また第1ゲーム媒体ボタン54aには、2つの砲台51の合計HPの現在値(15ポイント)及び最大値(100ポイント)が表示される。また第1ゲーム媒体ボタン54aには、費用(85ポイント)が表示される。

【0164】

ここで費用の算出は、第1ゲーム媒体の数及びHPの少なくとも一方に基づいて行われる。例えば、端末制御部26は、合計HPの最大値(例えば、100ポイント)から現在値(例えば、15ポイント)を減じた値(85ポイント)を費用に定めてもよく、或いは当該値(85ポイント)に第1ゲーム媒体の数(2個)を乗じた値(170ポイント)を費用に定めてもよい。費用の算出には、上述した方法に限られず、任意の方法が採用可能である。

【0165】

10

20

30

40

50

また好適には、端末制御部 26 は、第 1 ゲーム媒体リスト 53 上に複数の第 1 ゲーム媒体ボタン 54 を表示させる際、第 1 ゲーム媒体ボタン 54 それぞれに優先度を設定し、優先度に基づいて複数の第 1 ゲーム媒体ボタン 54 の表示態様を変化させる。例えば、端末制御部 26 は、優先度が高い第 1 ゲーム媒体ボタン 54 から順番に、第 1 ゲーム媒体リスト 53 上に表示させる。或いは、端末制御部 26 は、優先度が所定値以上である第 1 ゲーム媒体ボタン 54 を、例えば色を変化させて表示し、又は明滅させて表示する等、強調する態様で表示させる。

【0166】

ここで、優先度は、第 1 ゲーム媒体ボタン 54 に対応する第 1 ゲーム媒体のゲームパラメータ、第 1 配置情報、及び第 2 配置情報のうち少なくとも 1 つに基づいて決定される。例えば、端末制御部 26 は、第 1 ゲーム媒体ボタン 54 に対応する第 1 ゲーム媒体の合計 HP の現在値が小さいほど、又は合計 HP の最大値に対する現在値の割合が小さいほど、優先度を高くする。また例えば、端末制御部 26 は、第 1 ゲーム媒体ボタン 54 に対応する第 1 ゲーム媒体の合計レベル、合計攻撃力、又は合計防御力が大きいほど、優先度を高くする。また例えば、端末制御部 26 は、第 1 ゲーム媒体ボタン 54 に対応する第 1 ゲーム媒体の第 1 配置情報に含まれる第 1 位置情報が示す位置と、第 1 仮想空間 49 内の所定位置（例えば、スタート位置 S）との間の距離が小さいほど、優先度を高くする。また例えば、端末制御部 26 は、第 1 ゲーム媒体ボタン 54 に対応する第 1 ゲーム媒体の第 2 配置情報に含まれる第 2 位置情報が示す位置と、第 2 仮想空間内の所定位置（例えば、他のユーザの端末装置 12 において実行される第 2 ゲームパートの開始時に、他のユーザの第 2 ゲーム媒体が配置される第 2 仮想空間内の位置）との間の距離が小さいほど、優先度を高くする。優先度の決定方法には、上述のものに限られず、任意の方法が採用可能である。

【0167】

かかる構成によって、第 1 ゲーム媒体リスト 53 から所望の第 1 ゲーム媒体ボタン 54 を探すユーザの負担及びユーザ操作の煩雑さが軽減される。

【0168】

第 1 ゲーム媒体ボタン 54 は、対応する第 1 ゲーム媒体のゲームパラメータを一括して変化させるユーザ操作を受け付けるインターフェースである。端末制御部 26 は、第 1 ゲーム媒体ボタン 54 に対するユーザ操作を検出すると、ユーザに対応付けられた所定のゲーム媒体（例えば、仮想通貨）の数から上述した費用の値を減じて、当該第 1 ゲーム媒体ボタン 54 に対応する第 1 ゲーム媒体のゲームパラメータを一括して変化させる。例えば、図 14 に示す第 1 ゲーム媒体ボタン 54 a に対するユーザ操作が検出されると、2 つの砲台 51 の HP が、例えば最大値まで増加する。

【0169】

或いは、端末制御部 26 は、費用の値を指定するユーザ入力を受け付けてもよい。かかる場合、端末制御部 26 は、指定された費用の値に応じて決定した変化量だけ、対応する第 1 ゲーム媒体のゲームパラメータを変化させる。例えば、端末制御部 26 は、指定された費用の値（例えば、20 ポイント）だけ 2 つの砲台 51 の HP をそれぞれ増加（+20 ポイント）させてもよく、或いは指定された費用の値（20 ポイント）を砲台 51 の数（2 個）で割った値（10 ポイント）だけ 2 つの砲台 51 の HP をそれぞれ増加（+10 ポイント）させてもよい。ゲームパラメータの変化量の決定には、上述した方法に限られず、任意の方法が採用可能である。

【0170】

ここで、第 3 ゲームパート画面上に表示された第 1 仮想空間 49 内の第 1 ゲーム媒体が、第 1 ゲーム媒体ボタン 54 と同様の機能を有するインターフェースとして用いられてもよい。かかる場合、端末制御部 26 は、第 3 ゲームパート画面上の第 1 ゲーム媒体に対するユーザ操作を検出すると、ユーザに対応付けられた所定のゲーム媒体（例えば、仮想通貨）の数から費用の値を減じて、当該第 1 ゲーム媒体のゲームパラメータを変化させる。好適には、端末制御部 26 は、第 3 ゲームパート画面上の 1 つの第 1 ゲーム媒体に対する

ユーザ操作を検出すると、当該第1ゲーム媒体と同一の種類である全ての第1ゲーム媒体のゲームパラメータを一括して変化させる。例えば、図14において、1つの砲台51に対するユーザ操作が検出されると、2つの砲台51のHPが一括して増加する。

【0171】

続いて、例えば図14において第1ゲーム媒体ボタン54aに対するユーザ操作が検出され、2つの砲台51のHPがそれぞれ最大値まで増加した場合について説明する。端末制御部26は、上述したように通常とは異なる表示態様で表示された2つの砲台51を、通常の表示態様に切り替えて表示させる。通常の表示態様において、2つの砲台51は、例えば図14におけるx字型の画像が消去され、図15に示すように砲台を示す画像を用いて表示される。

10

【0172】

続いて端末制御部26は、HP合計値が最大値まで増加した第1ゲーム媒体に対応する第1ゲーム媒体ボタン54に対するユーザ操作の受け付けを停止する。好適には、端末制御部26は、ユーザ操作の受け付けを停止した第1ゲーム媒体ボタン54を通常とは異なる表示態様で表示させてもよく、或いは当該第1ゲーム媒体ボタン54を非表示としてもよい。例えば、端末制御部26は、図15に示すように、HP合計値が最大値となった2つの砲台51に対応する第1ゲーム媒体ボタン54aを、通常時と比較して(例えば、図中の第1ゲーム媒体ボタン54bと比較して)暗く表示させる。

【0173】

続いて端末制御部26は、所定の条件(終了条件)が満たされると、第3ゲームパートを終了する。終了条件は、例えば第3ゲームパートを終了する所定のユーザ操作(終了操作)を検出したとの条件、又は第1仮想空間49内に配置された全ての第1ゲーム媒体のゲームパラメータ(例えば、HP)が目標値(例えば、最大値)に達するまで変化したとの条件を含むが、任意の他の条件を含んでもよい。

20

【0174】

次に、図16に示すフローチャートを参照して、上述した第1ゲームパート処理を実行する端末装置12の動作について説明する。

【0175】

ステップS100: はじめに端末制御部26は、第1ゲームパートを開始させるユーザ操作に応じて、第1ゲームパートの開始要求をサーバ装置11へ送信する。

30

【0176】

ステップS101: 続いて端末制御部26は、第1ゲームパートの開始要求を受信したサーバ装置11から、第1ゲームパートの開始指示を受信する。

【0177】

ステップS102: 続いて端末制御部26は、第1ゲームパート画面を表示部25に表示させて第1ゲームパートを開始する。

【0178】

ステップS103: 続いて端末制御部26は、第1ゲームパート画面に対するユーザ操作の待ち受けを開始する。

【0179】

40

ステップS104: 続いて端末制御部26は、オブジェクトボタン34に対する第1ユーザ操作が検出されたか否かを判定する。オブジェクトボタン34に対する第1ユーザ操作が検出されたと判定された場合(ステップS104 - Yes)、ステップS105に進む。一方、オブジェクトボタン34に対する第1ユーザ操作が検出されないと判定された場合(ステップS104 - No)、ステップS106に進む。

【0180】

ステップS105: ステップ104においてオブジェクトボタン34に対する第1ユーザ操作が検出されたと判定された場合(ステップS104 - Yes)、端末制御部26は、第1仮想空間内に、オブジェクトボタン34aに対応するオブジェクト30(30b)を配置する。

50

【0181】

ステップS106：続いて端末制御部26は、ステップS105で配置されたオブジェクト30を第1仮想空間内で移動させるユーザ操作（移動操作）が検出されたか否かを判定する。移動操作が検出されたと判定された場合（ステップS106 - Yes）、ステップS107に進む。一方、移動操作が検出されないと判定された場合（ステップS106 - No）、ステップS108に進む。

【0182】

ステップS107：ステップS106において移動操作が検出されたと判定された場合（ステップS106 - Yes）、端末制御部26は、当該移動操作に応じてオブジェクト30を第1仮想空間内で移動させる。即ち、端末制御部26は、オブジェクト30に対応付けられた第1配置情報を変化させる。

10

【0183】

ステップS108：続いて端末制御部26は、オブジェクト30の移動を終了させるユーザ操作（移動終了操作）が検出されたか否かを判定する。移動終了操作が検出されたと判定された場合（ステップS108 - Yes）、ステップS109に進む。一方、移動終了操作が検出されないと判定された場合（ステップS108 - No）、ステップS111に進む。

【0184】

ステップS109：ステップS108において移動終了操作が検出されたと判定された場合（ステップS108 - Yes）、端末制御部26は、第1仮想空間内に配置されたオブジェクト30に関する情報に基づいて、第2条件が満たされるか否かを判定する。第2条件が満たされると判定された場合（ステップS109 - Yes）、ステップS110に進む。一方、第2条件が満たされないと判定された場合（ステップS109 - No）、ステップS104に戻る。

20

【0185】

ステップS110：ステップS109において第2条件が満たされると判定された場合（ステップS109 - Yes）、端末制御部26は、オブジェクト30に対応する条件達成フラグをオフからオンに変化させる。

【0186】

ステップS111：続いて端末制御部26は、決定ボタン38に対するユーザ操作が検出されたか否かを判定する。決定ボタン38に対するユーザ操作が検出されたと判定された場合（ステップS111 - Yes）、ステップS112に進む。一方、決定ボタン38に対するユーザ操作が検出されないと判定された場合（ステップS111 - No）、ステップS104に戻る。

30

【0187】

ステップS112：ステップS111において決定ボタン38に対するユーザ操作が検出されたと判定された場合（ステップS111 - Yes）、端末制御部26は、第1仮想空間内に配置された全てのオブジェクト30に関する情報に基づいて、第1条件が満たされるか否かを判定する。第1条件が満たされると判定された場合（ステップS112 - Yes）、ステップS113に進む。一方、第1条件が満たされないと判定された場合（ステップS112 - No）、ステップS104に戻る。

40

【0188】

ステップS113：ステップS112において第1条件が満たされると判定された場合（ステップS112 - Yes）、端末制御部26は、仮想空間内に配置された全てのオブジェクト30に対応付けられた第1配置情報と、当該全てのオブジェクト30に対応する第1ゲーム媒体に対応付けられた第1配置情報と、を確定する。

【0189】

ステップS114：続いて端末制御部26は、2以上のオブジェクト30の第1仮想空間における相対位置関係に応じて、当該2以上のオブジェクト30のうち少なくとも1つのオブジェクト30に対応付けられた第1ゲーム媒体に関する情報を変化させる。

50

【0190】

ステップS115：続いて端末制御部26は、第1仮想空間内に配置された全てのオブジェクト30にそれぞれ対応付けられた第1ゲーム媒体に、第2仮想空間内における第2位置情報を対応付ける。

【0191】

ステップS116：そして端末制御部26は、第2位置情報が対応付けられた第1ゲーム媒体に関する情報をサーバ装置11へ送信して、第1ゲームパート処理を終了する。

【0192】

次に、図17に示すフローチャートを参照して、上述した第2ゲームパート処理を実行する端末装置12の動作について説明する。

10

【0193】

ステップS200：はじめに端末制御部26は、第2ゲームパートを開始させるユーザ操作に応じて、第2ゲームパートの開始要求をサーバ装置11へ送信する。

【0194】

ステップS201：続いて端末制御部26は、第2ゲームパートの開始要求を受信したサーバ装置11から、第2ゲームパートの開始指示を受信する。また端末制御部26は、当該指示に含まれる、他のユーザに関する情報のうち、第2配置情報が対応付けられた第1ゲーム媒体に関する情報を端末記憶部24に記憶する。

【0195】

ステップS202：続いて端末制御部26は、端末記憶部24に記憶された、第2位置情報が対応付けられた他のユーザに係る第1ゲーム媒体に関する情報に基づいて、他のユーザに係る第2仮想空間を設定する。具体的には、端末制御部26は、各第1ゲーム媒体を、当該第1ゲーム媒体に対応付けられた第2配置情報が示す第2仮想空間内の位置(X, Y, Z)に配置する。

20

【0196】

ステップS203：続いて端末制御部26は、ユーザの第2ゲーム媒体に第2位置情報を対応付けて、当該第2ゲーム媒体を第2仮想空間内の当該第2位置情報が示す位置に配置する。

【0197】

ステップS204：続いて端末制御部26は、第2ゲームパート画面を表示部25に表示させて第2ゲームパートを開始する。

30

【0198】

ステップS205：続いて端末制御部26は、第2ゲームパート画面に対するユーザ操作の待ち受けを開始する。

【0199】

ステップS206：続いて端末制御部26は、第2ゲーム媒体を第2仮想空間内で動作させるユーザ操作を検出すると、当該ユーザ操作に応じて第2ゲーム媒体を第2仮想空間内で動作させる。

【0200】

ステップS207：続いて端末制御部26は、第2仮想空間内の第1ゲーム媒体又は第3ゲーム媒体を自動的に動作させて、第1ゲーム媒体又は第3ゲーム媒体と、第2ゲーム媒体と、の対戦を実行する。

40

【0201】

ステップS208：端末制御部26は、第2ゲーム媒体が敗北したか否かを判定する。第2ゲーム媒体が敗北したと判定される場合(ステップS208 - Yes)、ステップS209に進む。一方、第2ゲーム媒体が勝利したと判定される場合(ステップS208 - No)、ステップS210に進む。

【0202】

ステップS209：ステップS208において第2ゲーム媒体が敗北したと判定される場合(ステップS208 - Yes)、端末制御部26は、ユーザによるゲーム課題の達成

50

に失敗したと判定する。その後、ステップ S 2 1 2 に進む。

【 0 2 0 3 】

ステップ S 2 1 0 : ステップ S 2 0 8 において第 2 ゲーム媒体が勝利したと判定される場合 (ステップ S 2 0 8 - N o)、端末制御部 2 6 は、第 2 ゲームパートの進行を継続して、第 2 ゲーム媒体が第 2 仮想空間内において所定の条件を満たしたか否かを判定する。所定の条件は、例えば第 2 ゲーム媒体が指揮官キャラクタとの対戦に勝利するとの条件を含む。所定の条件が満たされたと判定された場合 (ステップ S 2 1 0 - Y e s)、ステップ S 2 1 1 に進む。一方、所定の条件が満たされていないと判定された場合 (ステップ S 2 1 0 - N o)、ステップ S 2 0 6 に戻る。

【 0 2 0 4 】

ステップ S 2 1 1 : ステップ S 2 1 0 において所定の条件が満たされたと判定された場合 (ステップ S 2 1 0 - Y e s)、端末制御部 2 6 は、ユーザによるゲーム課題の達成に成功したと判定する。

【 0 2 0 5 】

ステップ S 2 1 2 : そして端末制御部 2 6 は、ステップ S 2 0 9 又はステップ S 2 1 1 においてゲーム課題の達成の成否を判定した場合、当該判定の結果を含む結果情報をサーバ装置 1 1 へ送信する。

【 0 2 0 6 】

次に、図 1 8 に示すフローチャートを参照して、上述した第 3 ゲームパート処理を実行する端末装置 1 2 の動作について説明する。

【 0 2 0 7 】

ステップ S 3 0 0 : はじめに端末制御部 2 6 は、第 3 ゲームパートを開始させるユーザ操作に応じて、第 3 ゲームパートの開始要求をサーバ装置 1 1 へ送信する。

【 0 2 0 8 】

ステップ S 3 0 1 : 続いて端末制御部 2 6 は、第 3 ゲームパートの開始要求を受信したサーバ装置 1 1 から、第 3 ゲームパートの開始指示を受信する。

【 0 2 0 9 】

ステップ S 3 0 2 : 続いて端末制御部 2 6 は、第 3 ゲームパート画面を表示部 2 5 に表示させて第 3 ゲームパートを開始する。

【 0 2 1 0 】

ステップ S 3 0 3 : 続いて端末制御部 2 6 は、第 3 ゲームパート画面上のオブジェクトに対するユーザ操作を検出すると、当該オブジェクトを選択する。ここでは、2 以上の第 1 ゲーム媒体が対応付けられた 1 つのオブジェクトが選択されたものとして説明する。

【 0 2 1 1 】

ステップ S 3 0 4 : 続いて端末制御部 2 6 は、ステップ S 3 0 3 で選択されたオブジェクトに対応付けられた 2 以上の第 1 ゲーム媒体のうち、複数の第 1 ゲーム媒体を選択する。複数の第 1 ゲーム媒体は、例えば同一種類の第 1 ゲーム媒体である。ここでは、例えば上述した第 1 ゲーム媒体ボタン 5 4 a に対するユーザ操作に応じて、2 つの砲台 5 1 が選択されるものとして説明する (図 1 4 参照)。

【 0 2 1 2 】

ステップ S 3 0 5 : 続いて端末制御部 2 6 は、ステップ S 3 0 4 で選択された複数の第 1 ゲーム媒体に対応する費用の値が、所定の閾値以下であるか否かを判定する。所定の閾値は、例えばユーザに対応付けられた所定のゲーム媒体 (例えば、仮想通貨) の数である。費用が閾値以下であると判定された場合 (ステップ S 3 0 5 - Y e s)、ステップ S 3 0 6 に進む。一方、費用が閾値を上回ると判定された場合 (ステップ S 3 0 5 - N o)、ステップ S 3 0 7 に進む。

【 0 2 1 3 】

ステップ S 3 0 6 : ステップ S 3 0 5 で費用が閾値以下であると判定された場合 (ステップ S 3 0 5 - Y e s)、端末制御部 2 6 は、ユーザに対応付けられた所定のゲーム媒体の数から費用の値を減じて、ステップ S 3 0 4 で選択された複数の第 1 ゲーム媒体のゲー

10

20

30

40

50

ムパラメータを一括して変化させる。例えば、2つの砲台51のHPがそれぞれ最大値まで増加する。

【0214】

ステップS307：ステップS306の後、又はステップS305で費用が閾値を上回ると判定された場合（ステップ305 - No）、端末制御部26は、終了条件が満たされたか否かを判定する。終了条件は、例えば第3ゲームパートを終了する終了操作が検出されたとの条件である。終了操作が検出された場合（ステップS307 - Yes）、端末制御部26は、第3ゲームパートを終了する。一方、終了操作が検出されない場合（ステップS307 - No）、ステップS303に戻る。

【0215】

このように、本実施形態に係る端末装置12は、第1ゲーム媒体が対応付けられたオブジェクトに第1仮想空間内における位置を示す第1位置情報を対応付ける。そして端末装置12は、第1位置情報が対応付けられた1以上のオブジェクトそれぞれについて、オブジェクトに対応付けられた第1ゲーム媒体に、第2仮想空間内における位置を示す第2位置情報を対応付ける。かかる構成によって、例えばユーザが第1仮想空間内に配置したオブジェクトに基づいて第2仮想空間が設定される。このため、例えば第2仮想空間内に所定の第1ゲーム媒体が予め配置された構成と比較して、ユーザの意図を反映した第2仮想空間が設定可能であり、ゲームの興趣性が向上する。

【0216】

また、ユーザが第1仮想空間内に配置したオブジェクトに基づいて第2仮想空間が設定されるので、例えばユーザが第2仮想空間内に複数の第1ゲーム媒体を1つずつ配置する構成と比較して、ユーザは1以上の第1ゲーム媒体をオブジェクト単位で第1仮想空間内に配置すればよく、ユーザの負担の低減及びユーザビリティの向上が可能である。

【0217】

また、端末装置12は、第2条件が満たされると判定された場合、オブジェクトに対応付けられた第1位置情報を確定する。このように、オブジェクトの配置の確定に関する条件を設けることで、第2仮想空間内に配置される第1ゲーム媒体の組み合わせ及び配置を制限でき、ゲームバランスの調整が容易となる。

【0218】

また、端末装置12は、第1仮想空間内に配置された2以上のオブジェクトの相対位置関係に応じて、当該2以上のオブジェクトのうち少なくとも1つのオブジェクトに対応付けられた第1ゲーム媒体に関する情報を変化させる。このように、第1仮想空間内に2以上のオブジェクトを配置する場合、配置に応じて第1ゲーム媒体に関する情報、例えば第1ゲーム媒体のHP等が変化するので、第1仮想空間におけるオブジェクトの配置に関する戦略性が向上する。

【0219】

また、本実施形態に係る端末装置12は、上述した第1ゲームパートにおいて、第1ユーザ操作に応じてオブジェクトに第1位置情報を対応付ける。そして端末装置12は、オブジェクトの第1位置情報及びオブジェクト内位置情報に基づいて、オブジェクトに対応付けられた1以上の第1ゲーム媒体それぞれに第1位置情報を自動的に対応付ける。かかる構成によって、例えばユーザが第1仮想空間内に1以上の第1ゲーム媒体を1つずつ配置する構成と比較して、ユーザは1以上の第1ゲーム媒体をオブジェクト単位で第1仮想空間内に配置すればよく、ユーザの負担の低減及びユーザビリティの向上が可能である。

【0220】

また、端末装置12は、第1条件を満たしていない情報が対応付けられたオブジェクト、例えば第1仮想空間内に配置された他のオブジェクトに重なっていると判定される形状データ及び第1配置情報が対応付けられたオブジェクトの、画面上における表示態様を変化させる。かかる構成によって、第1条件を満たさない要因であるオブジェクトをユーザが一見して把握可能となり、ユーザビリティが向上する。

【0221】

10

20

30

40

50

また、端末装置 1 2 は、第 1 位置情報が対応付けられた 1 以上の第 1 ゲーム媒体を、幾何学形状で示す第 2 表示態様で表示させる。かかる構成によって、移動可能状態であるオブジェクトをユーザが移動させる際、例えば第 1 仮想空間内に配置された第 1 ゲーム媒体が複雑な形状の画像で示される構成と比較して、簡素な幾何学形状で示される 1 以上の第 1 ゲーム媒体の位置関係の把握が容易となり、ユーザビリティが向上する。

【0222】

また、端末装置 1 2 は、特定オブジェクトに対して所定の相対位置関係を有する他のオブジェクトを識別する。そして端末装置 1 2 は、当該他のオブジェクトに対応付けられた第 1 ゲーム媒体に関する情報を変化させる。かかる構成によって、第 1 仮想空間内にオブジェクトを配置する場合、特定オブジェクトと他のオブジェクトとの位置関係に応じて、当該他のオブジェクトに対応付けられた第 1 ゲーム媒体に関する情報が変化する。したがって、第 1 仮想空間におけるオブジェクトの配置に関する戦略性が向上する。

10

【0223】

上述の構成において、例えば、当該他のオブジェクトに対応付けられた第 1 ゲーム媒体の第 1 ゲームパラメータ（例えば、攻撃力）が変化（例えば、増加）する。ここで、端末装置 1 2 は、第 1 ゲームパラメータの変化量を、特定オブジェクトに対応付けられた特定第 1 ゲーム媒体（副官キャラクタ）の第 2 ゲームパラメータ（例えば、HP）に応じて決定する。かかる構成によって、特定第 1 ゲーム媒体の HP に応じて第 1 ゲーム媒体の攻撃力を変化するので、特定第 1 ゲーム媒体の HP を所望の値に維持する動機付けをユーザに与え、ゲームに対するユーザの興味が向上する。

20

【0224】

また、端末装置 1 2 は、第 3 ゲームパートにおいて、第 1 仮想空間に配置された 1 以上のオブジェクトのうち、少なくとも 1 つのオブジェクトを選択する。そして端末装置 1 2 は、選択されたオブジェクトに対応付けられた第 1 ゲーム媒体のうち、複数の第 1 ゲーム媒体に関する情報を一括して変化させる。かかる構成によって、複数の第 1 ゲーム媒体に関する情報が纏めて変化するので、例えば 1 つの第 1 ゲーム媒体に関する情報を変化させる処理を複数回実行する構成と比較して、ユーザ操作の煩雑さの軽減、処理負担の軽減、及び処理時間の短縮が可能となる。

【0225】

本発明を諸図面や実施例に基づき説明してきたが、当業者であれば本開示に基づき種々の変形や修正を行うことが容易であることに注意されたい。したがって、これらの変形や修正は本発明の範囲に含まれることに留意されたい。例えば、各手段、各ステップ等に含まれる機能等は論理的に矛盾しないように再配置可能であり、複数の手段やステップ等を 1 つに組み合わせたり、あるいは分割したりすることが可能である。

30

【0226】

例えば、上述した実施形態において、第 1 ゲーム媒体に関する情報に含まれるオブジェクト内位置情報が、オブジェクト上に設定された所定の原点を基準とする第 1 仮想空間の $x y z$ 座標系における x 座標及び y 座標の組み合わせ $(d x, d y)$ で示される構成について説明したが、これに限られない。

【0227】

具体的には、オブジェクト内位置情報が、例えば x 座標、 y 座標、及び z 座標の組み合わせ $(d x, d y, d z)$ で示されてもよい。かかる場合、オブジェクトに対応付けられた第 1 位置情報が $(x, y, 0)$ である当該オブジェクトに対応付けられた第 1 ゲーム媒体の第 1 位置情報は、 $(x + d x, y + d y, d z)$ である。或いは、オブジェクト内位置情報が、オブジェクト上に設定された所定の原点を基準とする第 2 仮想空間の $X Y Z$ 座標系における X 座標及び Y 座標の組み合わせ $(d X, d Y, d Z)$ で示されてもよい。かかる場合、端末装置 1 2 の端末制御部 2 6 は、第 1 位置情報と第 2 位置情報との対応情報に基づいて、オブジェクトに対応付けられた第 1 位置情報 $(x, y, 0)$ に対応する第 2 位置情報 $(X, Y, 0)$ を算出する。そして端末制御部 2 6 は、算出された当該第 2 位置情報 (X, Y) にオブジェクト内位置情報 $(d X, d Y, d Z)$ を加算した第 2 位置情報

40

50

($X + dX$, $Y + dY$, dZ) を、第 1 ゲーム媒体に対応付ける。

【0228】

また、上述した実施形態において、オブジェクトの接続位置が他のオブジェクトの接続位置に対して所定の相対位置関係を有する場合、オブジェクトにおける当該接続位置に配置された壁に対応付けられた配置抑制フラグが、オフからオンに変化する構成について説明したが、配置抑制フラグの制御方法はこれに限られない。例えば、オブジェクトにおける全ての接続位置に配置された壁に対応付けら配置抑制フラグを、初期状態においてオンに定めてもよい。かかる場合、端末制御部 26 は、オブジェクトに設定された接続位置が、他のオブジェクトの接続位置に対して所定の相対位置関係を有していない場合、当該接続位置に配置された壁に対応付けられた配置抑制フラグを、オンからオフに変化させてもよい。

10

【0229】

また、上述した実施形態において、オブジェクトにおける接続位置に配置された壁に対応付けられた配置抑制フラグが変化し得る構成について説明したが、オブジェクトにおける接続位置以外の他の位置に配置された第 1 ゲーム媒体の配置抑制フラグが変化してもよい。

【0230】

例えば、端末制御部 26 は、第 1 仮想空間内に配置された 2 以上のオブジェクトの組み合わせが所定の形状（例えば、正方形）となった場合、当該 2 以上のオブジェクトの組み合わせの形状の全周に亘って配置された複数の壁を除き、当該 2 以上のオブジェクトに対応付けられた壁の配置抑制フラグをオフからオンに切り替える。

20

【0231】

また例えば、端末制御部 26 は、第 1 仮想空間内に配置された 2 以上のオブジェクトの組み合わせが所定の形状（例えば、正方形）となった場合、当該 2 以上のオブジェクトに対応付けられた少なくとも 1 つの第 1 ゲーム媒体に関する情報に基づいて、例えば当該少なくとも 1 つの第 1 ゲーム媒体のゲームパラメータ（例えば、攻撃力）が所定値以上であるとき、当該 2 以上のオブジェクトの組み合わせの形状の全周に亘って配置された複数の壁を除き、当該 2 以上のオブジェクトに対応付けられた壁の配置抑制フラグをオフからオンに切り替える。

【0232】

かかる構成によって、ユーザは、第 1 ゲームパートにおいて、オブジェクトに設定された接続位置を意識せずに、第 1 仮想空間内に複数のオブジェクトを配置可能となる。したがって、例えばゲームに不慣れなユーザであってもオブジェクトの配置が容易に実行でき、またゲームバランスを維持することができる。

30

【0233】

また、上述した実施形態において、第 1 ゲームパートの実行中、移動可能状態のオブジェクト 30 b の移動を終了させる移動終了操作を検出した際に、オブジェクト 30 b と他のオブジェクト 30 a とが重なっている場合、端末制御部 26 は、オブジェクト同士の重なりを自動的に解消する処理を実行してもよい。

【0234】

具体的には、端末制御部 26 は、オブジェクト 30 b と重ならない位置まで、オブジェクト 30 a を第 1 仮想空間内で自動的に移動させてもよい。好適には、端末制御部 26 は、オブジェクト 30 b が移動前に配置されていた第 1 仮想空間内の位置まで、オブジェクト 30 a を移動させる。或いは、好適には、端末制御部 26 は、オブジェクト 30 b の少なくとも 1 つの接続位置に対して、オブジェクト 30 a の少なくとも 1 つの接続位置が所定の相対位置関係を有するように、オブジェクト 30 a を移動させる。

40

【0235】

また具体的には、端末制御部 26 は、オブジェクト 30 a を第 1 仮想空間内から消去し、オブジェクトリスト 28 にオブジェクト 30 a に対応するオブジェクトボタン 34 を表示させてもよい。

50

【 0 2 3 6 】

かかる構成によって、第 1 仮想空間内のオブジェクトの配置を確定する際、オブジェクト同士の重なりを考慮するユーザの負担が軽減され、ユーザビリティが向上する。

【 0 2 3 7 】

また、上述した実施形態において、第 1 ゲームパートの実行中、第 1 仮想空間内に配置された全てのオブジェクトのコストの合計値と、キャパシティと、を比較する構成について説明したが、第 1 仮想空間内に配置された一部のオブジェクトのコスト合計値を用いる構成であってもよい。例えば、上述したように第 1 仮想空間が $x y$ 平面において複数の領域に区画されている場合において（図 7 の破線参照）、第 1 仮想空間が、それぞれ 1 以上の領域を含む複数の大領域に区画される。例えば、図 7 に示す例では、第 1 仮想空間 2 9 は、6 個 \times 6 個 = 3 6 個の領域に区画されるとともに、それぞれ 3 個 \times 3 個 = 9 個の領域からなる 4 個の大領域に区画される。かかる場合において、端末制御部 2 6 は、各大領域にキャパシティを対応付けて端末記憶部 2 4 に記憶する。続いて端末制御部 2 6 は、各大領域について、大領域内に配置されたオブジェクトのコストの合計値と、当該大領域に対応付けられたキャパシティとを比較する。

10

【 0 2 3 8 】

また、上述した実施形態において、第 1 ゲームパートの実行中、端末制御部 2 6 は、所定の条件を満たすオブジェクトに対応するオブジェクトボタン 3 4 のみを選択的にオブジェクトリスト 2 8 内に表示させてもよい。

【 0 2 3 9 】

例えば、端末制御部 2 6 は、第 1 仮想空間内に配置されたオブジェクト A を指定するユーザ操作（例えば、第 1 仮想空間表示領域 2 7 内に表示されたオブジェクト A に対するタップ操作）を検出すると、ユーザに対応付けられた全てのオブジェクトのうち、指定されたオブジェクト A と置き換えて配置可能な形状（例えば、配置済みの他のオブジェクトと重ならない形状）を有するオブジェクトを識別する。続いて端末制御部 2 6 は、識別されたオブジェクトに対応するオブジェクトボタン 3 4 を、オブジェクトリスト 2 8 内に表示させる。そして端末制御部 2 6 は、オブジェクトボタン 3 4 に対するユーザ操作を検出すると、第 1 仮想空間内からオブジェクト A を消去し、且つ、オブジェクト A が配置されていた位置にオブジェクト B を配置する。また端末制御部 2 6 は、消去されたオブジェクト A に対応するオブジェクトボタン 3 4 を、オブジェクトリスト 2 8 内に表示させてもよい。或いは、端末制御部 2 6 は、オブジェクト A の消去に替えて、例えば配置されるオブジェクト B と重複しないように、オブジェクト A を第 1 仮想空間内で自動的に移動させてもよい。

20

30

【 0 2 4 0 】

また例えば、端末制御部 2 6 は、第 1 ゲームパート画面上に表示された第 1 仮想空間 2 9 における任意の位置を指定するユーザ操作（例えば、第 1 仮想空間表示領域 2 7 内に対するタップ操作）を検出する。続いて端末制御部 2 6 は、ユーザに対応付けられた全てのオブジェクトのうち、指定された位置に配置可能な形状（例えば、配置済みの他のオブジェクトと重ならない形状）を有するオブジェクトを識別する。続いて端末制御部 2 6 は、識別されたオブジェクトに対応するオブジェクトボタン 3 4 を、オブジェクトリスト 2 8 内に表示させる。そして端末制御部 2 6 は、オブジェクトボタン 3 4 に対するユーザ操作を検出すると、対応するオブジェクトを第 1 仮想空間における指定された位置に配置する。

40

【 0 2 4 1 】

また例えば、上述したように第 1 仮想空間が $x y$ 平面において複数の大領域に区画されている場合において、端末制御部 2 6 は、第 1 ゲームパート画面上に表示された第 1 仮想空間 2 9 における任意の位置を指定するユーザ操作（例えば、第 1 仮想空間表示領域 2 7 内に対するタップ操作）を検出する。続いて端末制御部 2 6 は、ユーザに対応付けられた全てのオブジェクトのうち、指定された位置が含まれる大領域内に配置可能な形状（例えば、3 個 \times 3 個 = 9 個の領域内に収まる形状）のを有するオブジェクトを識別する。続き

50

て端末制御部 26 は、識別されたオブジェクトに対応するオブジェクトボタン 34 を、オブジェクトリスト 28 内に表示させる。そして端末制御部 26 は、オブジェクトボタン 34 に対するユーザ操作を検出すると、対応するオブジェクトを第 1 仮想空間における指定された位置が含まれる大領域内に配置する。

【0242】

かかる構成によって、例えば第 1 仮想空間におけるユーザの指定位置に配置可能なオブジェクトに対応するオブジェクトボタン 34 のみが選択的にオブジェクトリスト 28 内に表示される。このため、オブジェクトリスト 28 内に表示される多数のオブジェクトボタン 34 のうちから所望のオブジェクトボタン 34 を探すユーザの負担が軽減され、ユーザビリティが向上する。

10

【0243】

また、上述した実施形態において、第 1 ゲームパートの実行中、端末制御部 26 は、新たなオブジェクトを自動的に定義（生成）してもよい。例えば、上述したように第 1 仮想空間が x y 平面において複数の大領域に区画されている場合において、端末制御部 26 は、第 1 ゲームパート画面上に表示された第 1 仮想空間 29 における任意の位置を指定するユーザ操作（例えば、第 1 仮想空間表示領域 27 内に対するタップ操作）を検出する。続いて端末制御部 26 は、指定された位置が含まれる大領域を識別する。続いて端末制御部 26 は、自動的に又はユーザ操作に応じて、1 以上の第 1 ゲーム媒体を選択する。そして端末制御部 26 は、識別された大領域内に収まる形状を有し、且つ、選択された 1 以上の第 1 ゲーム媒体が対応付けられた新たなオブジェクトを自動的に定義する。そして端末制御部 26 は、定義されたオブジェクトに関する情報を端末記憶部 24 に記憶する。かかる構成によって、例えば全てのオブジェクトが予め定められた構成と比較して、オブジェクトのバリエーションが増加するので、ゲームの興趣性が向上する。

20

【0244】

また、上述した実施形態において、第 1 ゲームパートの実行中、端末制御部 26 は、オブジェクトの形状及び向きを少なくとも一方を自動的に変化させてもよい。例えば、上述したように第 1 仮想空間が x y 平面において複数の大領域に区画されている場合において、端末制御部 26 は、第 1 ゲームパート画面上に表示された第 1 仮想空間 29 における任意の位置を指定するユーザ操作（例えば、第 1 仮想空間表示領域 27 内に対するタップ操作）を検出する。続いて端末制御部 26 は、指定された位置が含まれる大領域を識別する。続いて端末制御部 26 は、自動的に又はユーザ操作に応じて、少なくとも 1 つのオブジェクトを選択する。続いて端末制御部 26 は、選択されたオブジェクトが識別された大領域内に収まらない場合、当該オブジェクトの形状を大領域内に収まる形状に自動的に変化させ、又は、当該オブジェクトの方向を、オブジェクトが大領域内に収まるように自動的に変化させる。かかる構成によって、第 1 仮想空間内に配置しようとするオブジェクトの形状及び向きを考慮するユーザの負担が軽減され、ユーザビリティが向上する。

30

【0245】

また、上述した実施形態において、第 1 ゲームパートの実行中、端末制御部 26 は、第 1 仮想空間内に配置された 1 以上のオブジェクトのうち、少なくとも 1 つのオブジェクトに対応付けられた第 1 配置情報を、1 つのテンプレート情報として端末記憶部 24 に記憶してもよい。かかる場合、端末制御部 26 は、次回以降に実行する第 1 ゲームパートにおいて、自動的に又はユーザ操作に応じて、テンプレート情報を選択する。続いて端末制御部 26 は、当該少なくとも 1 つのオブジェクトを、テンプレート情報に含まれる各オブジェクトの第 1 配置情報に基づいて、第 1 仮想空間内に纏めて配置する。かかる構成によって、ユーザは、例えば過去に実行した第 1 ゲームパートにおける第 1 仮想空間内の 1 以上のオブジェクトの配置を、現在実行中の第 1 ゲームパートにおける第 1 仮想空間内に纏めて反映可能となる。このため、第 1 仮想空間内にオブジェクトを配置するユーザの操作負担が軽減され、ユーザビリティが向上する。

40

【0246】

また、上述した実施形態において、オブジェクトに第 1 ゲーム媒体が予め対応付けられ

50

る構成について説明したが、オブジェクトに対応付けられる第1ゲーム媒体を、例えばユーザが選択し、又は他のゲーム媒体に変更可能な構成であってもよい。また、オブジェクトに対応付けられた第1ゲーム媒体の変更について、所定の制限を設けてもよい。具体的には、オブジェクトに対応付けられた第1ゲーム媒体を、例えば当該第1ゲーム媒体と同一の属性を有する他の第1ゲーム媒体、又は当該第1ゲーム媒体のレベル以下の他のゲーム媒体に変更可能とする構成が考えられる。かかる構成によって、オブジェクトに多様な第1ゲーム媒体を対応付けられるので、オブジェクトのバリエーションが増加し、ゲームの興趣性が向上する。また、第1ゲーム媒体の変更に所定の制限を設けるので、ゲームバランスを維持することができる。

【0247】

10

また、上述した実施形態において、例えばユーザが選択した1以上のオブジェクトの組み合わせを1つのオブジェクトとして決定可能な構成であってもよい。例えば、端末制御部26は、ユーザ操作に応じて選択された1以上のオブジェクトを自動的に組み合わせ、新たな1つのオブジェクトとして生成(定義)する。そして端末制御部26は、新たなオブジェクトに関する情報を端末記憶部24に記憶する。ここで端末制御部26は、ユーザ操作によって指定された1以上のオブジェクトを選択してもよく、或いはユーザ操作によって指定された情報(例えば、オブジェクトの形状又はコスト等)が対応付けられた1以上のオブジェクトを自動的に選択してもよい。

【0248】

また、上述した実施形態において、オブジェクトは、第1仮想空間の $z = 0$ における $x - y$ 平面上に配置される構成について説明したが、 $z = 0$ に限定されず、第1仮想空間内の任意の位置に配置されてもよい。かかる構成において、例えば、第1仮想空間における z 軸方向に2以上のオブジェクト積み重なって配置されてもよい。

20

【0249】

ここで、第1仮想空間の特定領域内においてのみ、2以上のオブジェクトが z 軸方向に積み重なって配置可能な構成であってもよい。また、特定領域にはキャパシティが対応付けられており、端末制御部26は、2以上のオブジェクトのコストの合計値が領域に対応付けられたキャパシティ以下である場合に限り、特定領域内に当該2以上のオブジェクトを積み重ねて配置することを許可してもよい。 z 軸正方向に積み重ねられるオブジェクトに対応付けられる第1ゲーム媒体として、例えば地上のゲーム媒体に対して空中から攻撃を行う飛行キャラクタや飛行船等が考えられる。

30

【0250】

また、 z 軸方向に積み重ねられたオブジェクトについても、上述した実施形態と同様に、端末制御部26は、第1条件又は第2条件が満たされるか否かを判定してもよい。かかる構成において、例えば第1条件又は第2条件には、積み重ねられた各オブジェクトに設定された少なくとも1つの接続位置が、他のオブジェクトに設定された少なくとも1つの接続位置に対して所定の相対位置関係を有する(例えば、2つの接続位置が第1仮想空間において略同一の位置に存在する)との条件が含まれてもよい。かかる場合、例えばユーザは、第1条件又は第2条件を達成すべく、2つ以上のオブジェクトの接続位置同士が第1仮想空間において略同一の位置になるように、当該2つ以上のオブジェクトを配置する。

40

【0251】

また、上述した実施形態では、第3ゲームパートにおいて、選択されたオブジェクト50に対応付けられた一部の第1ゲーム媒体のゲームパラメータを一括して変化させる構成について説明したが、選択されたオブジェクト50に対応付けられた全ての第1ゲーム媒体のゲームパラメータを一括して変化させる構成であってもよい。かかる構成において、第1仮想空間49内に配置されたオブジェクト50のうち、同一のオブジェクト名称が対応付けられた複数のオブジェクト50が同時に選択されてもよい。具体的には、端末制御部26は、第3ゲームパート画面上のオブジェクト50に対するユーザ操作が検出されると、当該オブジェクト50と同一のオブジェクト名称が対応付けられた全てのオブジェク

50

トを同時に選択する。かかる構成によって、複数のオブジェクト50に対応付けられた第1ゲーム媒体のゲームパラメータを一括して変化させることができ、ユーザビリティが向上する。

【0252】

また、上述した実施形態において、例えば第1ゲームパートと第3ゲームパートとが統合された構成であってもよい。かかる構成において、端末制御部26は、例えば上述した第1ゲームパート処理及び第3ゲームパート処理を並行して実行する。

【0253】

また、上述した実施形態において、各ユーザが第2ゲーム媒体を所有し、所有する第2ゲーム媒体の1つが第2ゲームパートにおいて使用される構成について説明したが、第2ゲームパートで使用される第2ゲーム媒体はこれに限られない。例えば、各ユーザがゲーム媒体を個別に所有せず、全てのユーザに共通のゲーム媒体をゲームに用いる構成であってもよい。このようにして、所有するゲーム媒体の種類や有効性に関わらず、各ユーザは公平な条件でゲームを進行するため、ユーザのゲームプレイ技術がスコアに寄与する割合が増大する。したがって、ユーザに対してゲームプレイ技術の向上を促し、ゲームに対するユーザの興味が向上する。

【0254】

また、上述した実施形態において、各種のゲーム画面の一部を、サーバ装置11が生成したデータに基づいて端末装置12に表示させるウェブ表示とし、ゲーム画面の一部（例えば、メニューボタンが配されるヘッダ領域及びフッタ領域）を、端末装置12にインストールされているネイティブアプリによって表示させるネイティブ表示としてもよい。このように、上述した実施形態に係るゲームは、サーバ装置11及び端末装置12のそれぞれが処理の一部を担うハイブリッドゲームとすることもできる。

【0255】

また、上述した実施形態に係るサーバ装置11又は端末装置12として機能させるために、コンピュータ又は携帯電話等の情報処理装置を好適に用いることができる。このような情報処理装置は、実施形態に係るサーバ装置11又は端末装置12の各機能を実現する処理内容を記述したプログラムを、情報処理装置の記憶部に格納し、情報処理装置のCPUによって当該プログラムを読み出して実行させることにより実現可能である。

【符号の説明】

【0256】

- 10 ゲームシステム
- 11 サーバ装置
- 12 端末装置
- 13 ネットワーク
- 14 サーバ通信部
- 15 サーバ記憶部
- 16 サーバ制御部
- 17 オブジェクト
- 18 全周
- 19、19a、19b 壁
- 20 砲台
- 21 兵舎
- 22、22a、22b マーカ
- 23 端末通信部
- 24 端末記憶部
- 25 表示部
- 26 端末制御部
- 27 第1仮想空間表示領域
- 28 オブジェクトリスト

10

20

30

40

50

29	第1仮想空間	
30、30a、30b	オブジェクト	
31	指揮官キャラクタ	
32	兵舎	
33	マーカ	
34、34a、34b	オブジェクトボタン	
35	リストボタン	
36	コスト表示領域	
37	回転ボタン	
38	決定ボタン	10
39	兵舎	
40	砲台	
41、41a、41b	領域	
42	壁	
43	位置	
44	第2ゲーム媒体	
45	HP画像	
46	壁	
47	兵舎	
48	兵士キャラクタ	20
49	第1仮想空間	
50、50a、50b	オブジェクト	
51	砲台	
52	兵舎	
53	第1ゲーム媒体リスト	
54、54a、54b	第1ゲーム媒体ボタン	
【要約】	(修正有)	
【課題】	ゲームの興趣性を向上させるプログラム、ゲームの制御方法、及び情報処理装置を提供する。	
【解決手段】	プログラムであって、情報処理装置12に、オブジェクトに関する情報と、ゲーム媒体に関する情報と、を記憶部24に記憶するステップと、オブジェクトそれぞれに仮想空間における位置情報を対応付けるステップと、ゲーム媒体に位置情報を対応付けるステップと、オブジェクト及びゲーム媒体をそれぞれ対応付けられた位置情報が示す位置に表示させるステップと、オブジェクトに対応付けられた位置情報と、該オブジェクトに対応するゲーム媒体に対応付けられた位置情報と、を変化させるステップと、所定条件が満たされるか否かを判定するステップと、所定条件が満たされると判定された場合、オブジェクトに対応付けられた位置情報と、ゲーム媒体に対応付けられた位置情報と、を確定するステップと、を実行させる。	30
【選択図】	図1	

【図1】

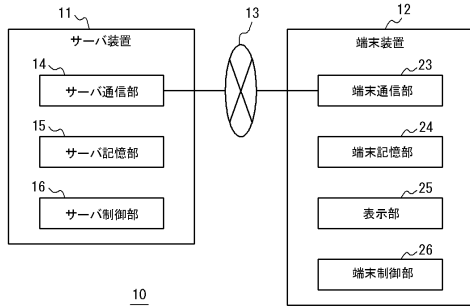

10

【図2】

ユーザID	オブジェクトに関する情報	第1ゲーム媒体に関する情報	第2ゲーム媒体に関する情報
User001	****	****	****
User002	****	****	****
⋮	⋮	⋮	⋮

【図3】

オブジェクトID	形状データ	接続位置情報	コスト	第1配置情報	条件達成フラグ	確定フラグ
object001	****	****	****	****	****	****
object002	****	****	****	****	****	****
⋮	⋮	⋮	⋮	⋮	⋮	⋮

【図4】

第1ゲーム媒体ID	オブジェクト内配置情報	種類	ゲームパラメータ			第1配置情報	確定フラグ	第2配置情報	配置制御フラグ
			属性	レベル	HP				
b001	****	****	****	****	****	****	****	****	****
b002	****	****	****	****	****	****	****	****	****
⋮	⋮	⋮	⋮	⋮	⋮	⋮	⋮	⋮	⋮

【図5】

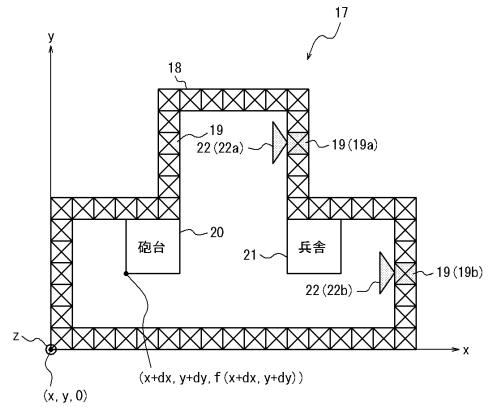

【図6】

第2ゲーム媒体ID	ゲームパラメータ		
	属性	レベル	HP
b001	****	****	****
b002	****	****	****
⋮	⋮	⋮	⋮

【図7】

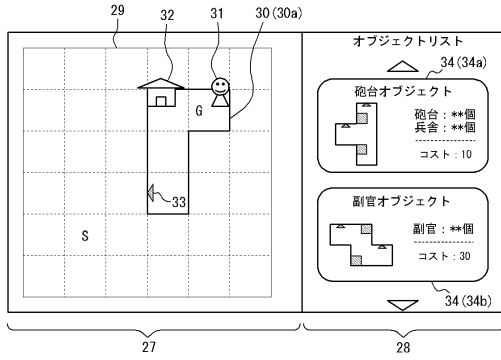

【図9】

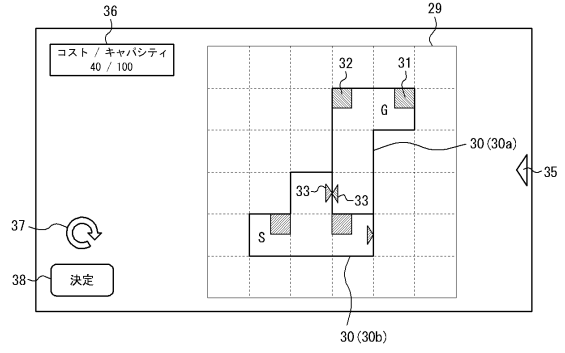

【図8】

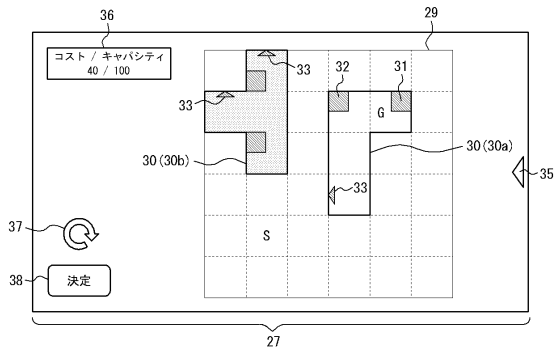

【図10】

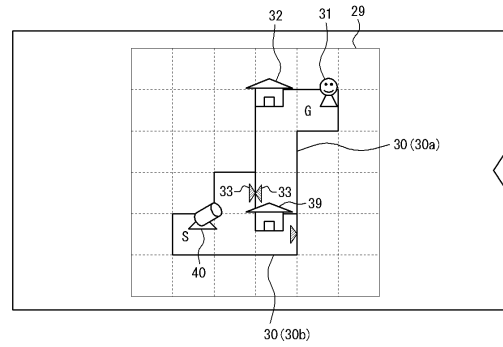

【図11】

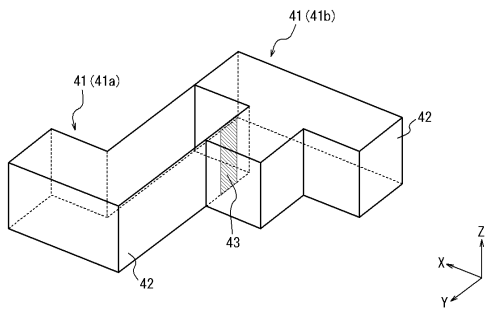

【図13】

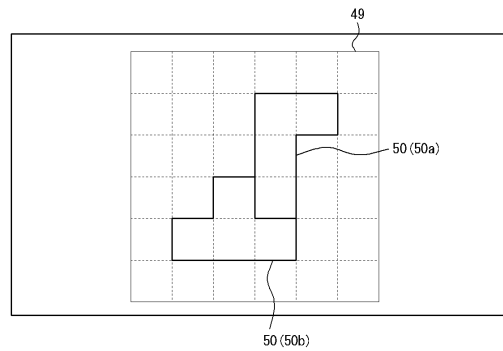

【図12】

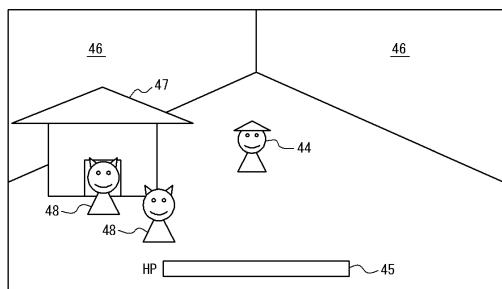

【図14】

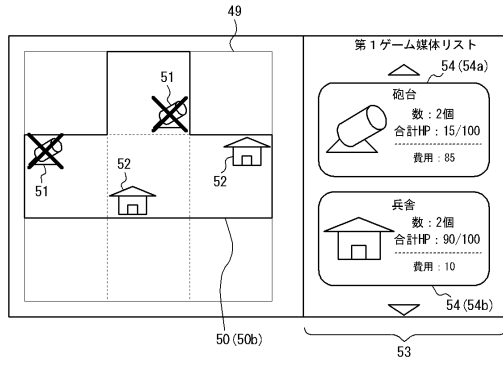

【図15】

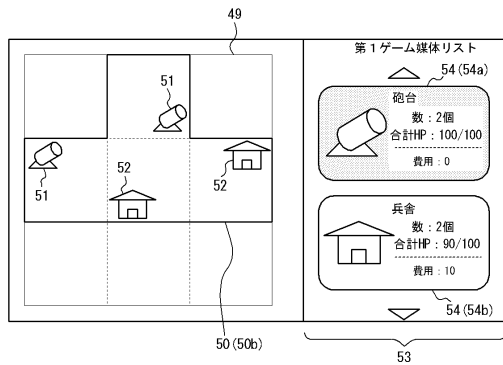

【図16】

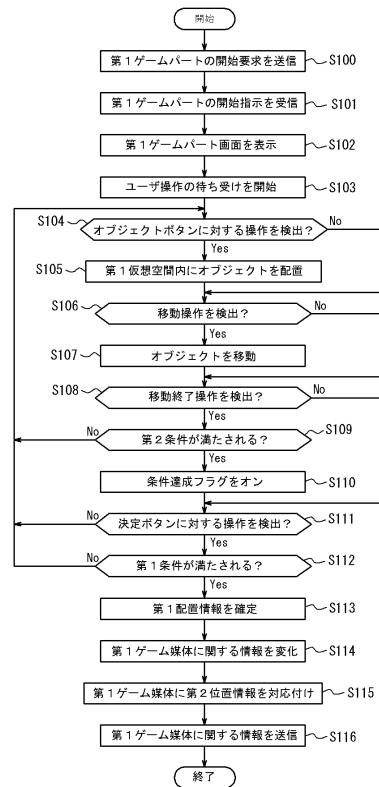

【図17】

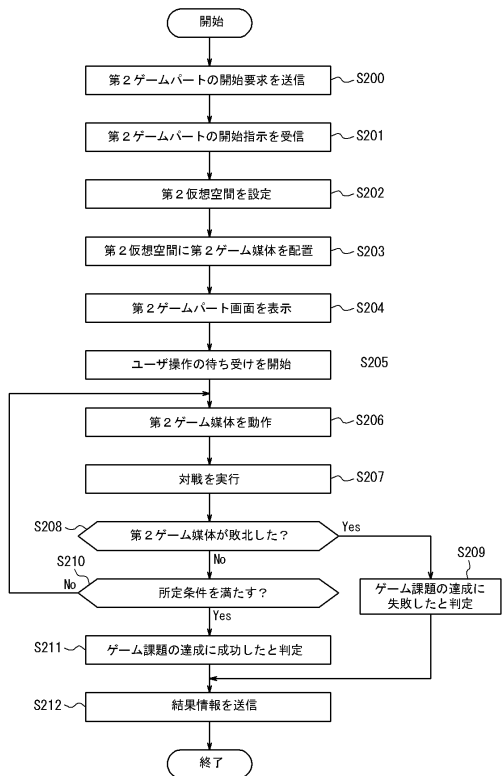

【図18】

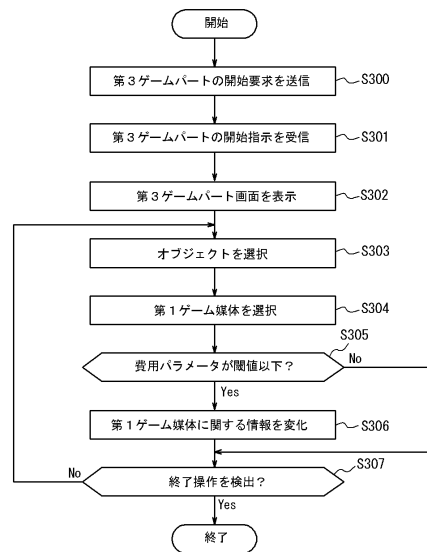

フロントページの続き

審査官 彦田 克文

- (56)参考文献 特開2007-267825(JP,A)
特開2015-066464(JP,A)
特開2012-176115(JP,A)
特開2014-117389(JP,A)
特開2005-253529(JP,A)
特許第5731698(JP,B1)
高木茂男, ザイルトリック, Play Puzzle パズルの百科, 日本, 株式会社平凡社, 1982年
3月10日, Pages 16-17

- (58)調査した分野(Int.Cl., DB名)
A63F 13/00 - 13/98