

(19) 日本国特許庁(JP)

(12) 公開特許公報(A)

(11) 特許出願公開番号

特開2004-264018
(P2004-264018A)

(43) 公開日 平成16年9月24日(2004.9.24)

(51) Int. Cl. ⁷	F I	テーマコード (参考)
F 2 3 G 5/027	F 2 3 G 5/027 Z A B B	3 K O 6 1
B 0 9 B 3/00	B 0 9 B 3/00 3 O 2 F	3 K O 6 4
C 1 0 J 3/00	B 0 9 B 3/00 3 O 2 G	4 D O O 4
F 2 3 C 10/02	C 1 0 J 3/00 K	
F 2 3 C 10/24	C 1 0 J 3/00 L	
	審査請求 有 請求項の数 15 O L (全 20 頁) 最終頁に続く	

(21) 出願番号	特願2004-88120 (P2004-88120)	(71) 出願人	000000239 株式会社荏原製作所 東京都大田区羽田旭町 1 1 番 1 号
(22) 出願日	平成16年3月24日 (2004.3.24)	(74) 代理人	100091498 弁理士 渡邊 勇
(62) 分割の表示	特願2001-146105 (P2001-146105) の分割	(74) 代理人	100092406 弁理士 堀田 信太郎
原出願日	平成7年2月9日 (1995.2.9)	(72) 発明者	平山 詳郎 東京都大田区羽田旭町 1 1 番 1 号 株式会 社荏原製作所内
(31) 優先権主張番号	特願平6-65439	(72) 発明者	大下 孝裕 神奈川県藤沢市本藤沢 4 丁目 2 番 1 号 株 式会社荏原総合研究所内
(32) 優先日	平成6年3月10日 (1994.3.10)		
(33) 優先権主張国	日本国 (JP)		
(31) 優先権主張番号	特願平6-101541		
(32) 優先日	平成6年4月15日 (1994.4.15)		
(33) 優先権主張国	日本国 (JP)		

最終頁に続く

(54) 【発明の名称】 廃棄物の処理方法及びガス化及び熔融装置

(57) 【要約】

【課題】 廃棄物や石炭等の可燃物から多量の可燃分を含む可燃ガスを高効率で生成し、生成された可燃ガスの自己熱量により燃焼灰を熔融することができる処理方法およびガス化及び熔融装置を提供する。

【解決手段】 流動層炉 2 は、流動化ガスを供給する流動化ガス供給手段を備え、該廃棄物を流動層炉 2 に供給し、ガス化してガスとチャーを生成し、該熔融炉は流動層炉 2 より排出された該ガスと該チャーを供給して灰分を熔融し、流動層炉 2 は、傾斜する炉底と、該傾斜する炉底の低部に該廃棄物に含まれる不燃物と流動媒体を排出する不燃物排出口 5 を備え、不燃物排出口 5 の下方に該不燃物と該流動媒体を排出するシュート 1 6 と、該不燃物と該流動媒体をシュート 1 6 の下方から水平方向に定量排出する定量排出器 1 7 を備え、該定量排出された不燃物と流動媒体を分別し、分別された流動媒体は流動層炉 2 に戻し、前記不燃物中の金属は未酸化で回収する。

【選択図】 図 1

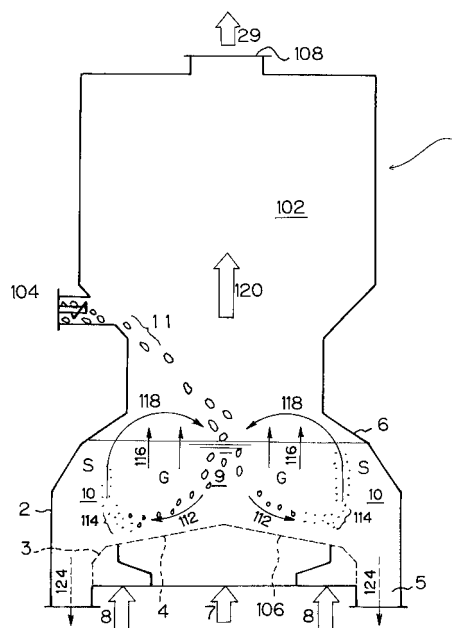

【特許請求の範囲】

【請求項 1】

廃棄物を流動層炉にてガス化した後に、熔融炉にて灰分を熔融する装置において、
 該流動層炉は、流動化ガスを供給する流動化ガス供給手段を備え、
 該廃棄物を該流動層炉に供給し、ガス化してガスとチャーを生成し、
 該熔融炉は該流動層炉より排出された該ガスと該チャーを供給して灰分を熔融し、
 該流動層炉は、傾斜する炉底と、該傾斜する炉底の低部に該廃棄物に含まれる不燃物と
 流動媒体を排出する不燃物排出口を備え、
 該不燃物排出口の下方に該不燃物と該流動媒体を排出するシュートと、該不燃物と該流
 動媒体を該シュートの下方から水平方向に定量排出する定量排出器を備え、
 該定量排出された不燃物と流動媒体を分別し、分別された流動媒体は該流動層炉に戻し
 、前記不燃物中の金属は未酸化で回収することを特徴とするガス化及び熔融装置。

10

【請求項 2】

前記分別された流動媒体を搬送するエレベータを備えたことを特徴とする請求項 1 記載
 のガス化及び熔融装置。

【請求項 3】

前記不燃物と前記流動媒体を前記流動層炉から排出する際に、炉内圧力をシールする弁
 を備えたことを特徴とする請求項 1 又は 2 に記載のガス化及び熔融装置。

【請求項 4】

前記流動層炉は、炉内圧力が大気圧以下であることを特徴とする請求項 1 乃至 3 のい
 ずれか 1 項に記載のガス化及び熔融装置。

20

【請求項 5】

前記分別された流動媒体は、ロックホッパを介して前記流動層炉に戻されることを特徴
 とする請求項 1 乃至 4 のいずれか 1 項に記載のガス化及び熔融装置。

【請求項 6】

前記流動層炉は、炉内圧力が大気圧以上であることを特徴とする請求項 5 記載のガス化
 及び熔融装置。

【請求項 7】

廃棄物を流動層炉にてガス化した後に、熔融炉にて灰分を熔融する方法において、
 該廃棄物を該流動層炉に供給し、ガス化してガスとチャーを生成し、
 該廃棄物に含まれる不燃物と流動媒体を該流動層炉の傾斜した炉底の低部にある不燃物
 排出口より下方へ取り出し、水平方向に排出した後、該不燃物と該流動媒体を分別し、分
 別された流動媒体は該流動層炉に戻し、前記不燃物中の金属は未酸化で回収し、
 該流動層炉より排出された該ガスと該チャーを熔融炉に供給して灰分を熔融することを
 特徴とする廃棄物の処理方法。

30

【請求項 8】

前記分別された流動媒体は、エレベータにより搬送して前記流動層炉に戻すことを特徴
 とする請求項 7 記載の廃棄物の処理方法。

【請求項 9】

前記不燃物と前記流動媒体は、前記流動層炉より炉内圧力をシールしつつ排出すること
 を特徴とする請求項 7 又は 8 に記載の廃棄物の処理方法。

40

【請求項 10】

前記炉内圧力のシールは、弁によることを特徴とする請求項 9 記載の廃棄物の処理方法
 。

【請求項 11】

前記流動層炉は、炉内圧力を大気圧以下にすることを特徴とする請求項 7 乃至 10 のい
 ずれか 1 項に記載の廃棄物の処理方法。

【請求項 12】

前記分別された流動媒体は、ロックホッパを介して前記流動層炉に戻されることを特徴
 とする請求項 7 乃至 11 のいずれか 1 項に記載の廃棄物の処理方法。

50

【請求項 1 3】

前記流動層炉は、炉内圧力を大気圧以上にすることを特徴とする請求項 1 2 記載の廃棄物の処理方法。

【請求項 1 4】

前記流動層炉は、流動層温度が 4 5 0 ~ 6 5 0 に維持されることを特徴とする請求項 7 乃至 1 3 のいずれか 1 項に記載の廃棄物の処理方法。

【請求項 1 5】

前記廃棄物に含まれる不燃物と流動媒体を前記流動層炉の傾斜した炉底の低部にある不燃物排出口より下方へ取り出した後、水平方向に定量排出することを特徴とする請求項 7 乃至 1 4 のいずれか 1 項に記載の廃棄物の処理方法。

10

【発明の詳細な説明】

【技術分野】

【0 0 0 1】

本発明は、流動層炉において可燃物をガス化し、生成された可燃ガス及び微粒子を熔融燃焼炉において高温燃焼させ灰分を熔融する方法及び装置に関する。

【背景技術】

【0 0 0 2】

近年、多量に発生する都市ごみ、廃プラスチック等の廃棄物を焼却し減量化すること、及びその焼却熱を有効利用することが望まれている。廃棄物の焼却灰は、通常、有害な重金属を含むので、焼却灰を埋め立てにより処理するためには、重金属成分を固化処理する等の対策が必要である。これらの課題に対応するため、特公昭 6 2 - 3 5 0 0 4 号公報の固形物の燃焼方法及びその装置が提案された。この公報の燃焼方法においては、固形物原料が流動層熱分解炉において熱分解され、熱分解生成物、即ち、可燃ガス及び粒子、がサイクロン燃焼炉に導入される。サイクロン燃焼炉の中で加圧空気により可燃分が高負荷燃焼され、旋回流により灰分が壁面に衝突し溶けて壁面を流下し、熔融スラグとなって排出口から水室へ落下し固化される。

20

【0 0 0 3】

特公昭 6 2 - 3 5 0 0 4 号公報の方法においては、流動層全体が活発な流動化状態であるため、生成ガスに同伴して炉外へ飛散する未反応可燃分が多いため、高いガス化効率を得られない等の短所があった。また、従来、流動層炉が使用できるガス化原料としては、石炭等の場合は、粒径 0 . 5 ~ 3 m m の粉炭、廃棄物の場合は、数十 m m の細破砕物とされてきた。これより大きいと流動化を阻害するし、これより小さいと完全にガス化されないまま未反応可燃分として生成ガスに同伴して炉外へ飛散してしまう。従って、これまでの流動層炉では、ガス化原料を炉に投入する前の前処理として、予め粉碎機等を用いて破砕・整粒することが不可欠であり、所定の粒径範囲に入らないガス化原料は、利用できず、歩留まりをある程度犠牲にせざるをえなかった。

30

【0 0 0 4】

上記の問題を解決するため、特開平 2 - 1 4 7 6 9 2 号公報の流動層ガス化方法及び流動層ガス化炉が提案された。この公報の流動層ガス化方法においては、炉の水平断面が矩形にされ、炉底中央部から炉内へ上向きに噴出される流動化ガスの質量速度が、炉底の 2 つの側縁部から供給される流動化ガスの質量速度より小さくされ、炉底側縁部の上方で流動化ガスの上向き流が炉中央部へ転向され、炉中央部に流動媒体が沈降する移動層が形成され、炉の両側縁部に流動媒体が活発に流動化する流動層が形成され、移動層に可燃物が供給される。流動化ガスは、空気と蒸気の混合物、又は酸素と蒸気の混合物であり、流動媒体は、珪砂である。

40

【0 0 0 5】

しかしながら、この特開平 2 - 1 4 7 6 9 2 号公報の方法は、次の短所を有する。即ち、(1) 移動層及び流動層の全体において、ガス化吸熱反応と燃焼反応が同時に生じ、ガス化し易い揮発分がガス化すると同時に燃焼され、ガス化困難な固定炭素(チャー)やタ

50

ール分等は、未反応物として生成ガスに同伴して炉外へ飛散し、高いガス化効率が得られない。(2)生成ガスを燃焼させ蒸気及びガスタービン複合発電プラントに使用する場合、流動層炉を加圧型とすることが必要であるが、炉の水平断面が矩形のため、加圧型とすることが困難である。好ましいガス化炉の内圧は、生成ガスの用途によって決定される。一般の燃焼用ガスとして使用する場合、数千mmAq程度で良いが、ガスタービンの燃料として使用する場合、数千kgf/cm²以上が必要であり、更に、高効率ガス化複合発電用の燃料として使用する場合には十数kgf/cm²以上が適当である。

【0006】

都市ごみ等の廃棄物処理については、依然として可燃性ごみの燃焼による減量化が、重要な役割を担っており、それに付随して、近年、ダイオキシン対策、媒塵の無害化、エネルギー回収効率の向上等、環境保全型のごみ処理技術の必要性が増大している。我が国の都市ごみの焼却量は、約100,000トン/日であり、都市ごみ全量のエネルギーは、我が国の消費電力量の約4%に相当する。現在、都市ごみのエネルギーの利用率は、約10%に止まっているが、利用率を高めることができれば、それだけ化石燃料の消費量が少なくなり、地球温暖化防止にも寄与できる。

10

【0007】

しかしながら、現在の焼却システムは、次の問題を含んでいる。即ち、(1)HClによる腐食の問題があり、発電効率を高くできない。(2)HCl、NO_x、SO_x、水銀、ダイオキシン等に対する公害防止設備が複雑化してコスト及びスペースが増大している。(3)法規制の強化、最終処分場の用地難等により、焼却灰の熔融設備の設置が増大しているが、そのため別設備の建設が必要であり、また電力等を多量に消費している。(4)ダイオキシンを除去するには、高価な設備が必要である。(5)有価金属の回収が困難である。

20

【発明の開示】

【発明が解決しようとする課題】

【0008】

本発明の目的は、従来技術の前記の問題点を解消することにより、都市ごみ、廃プラスチック等の廃棄物や石炭等の可燃物から多量の可燃分を含む可燃ガスを高効率で生成し、生成された可燃ガスの自己熱量により燃焼灰を熔融することができる処理方法およびガス化及び熔融装置を提供することにある。本発明においては、熔融炉へ供給される生成ガスは、自己熱量により1300以上の高温を発生するような十分な熱量を持ち、チャー、タールを含む均質なガスであるようにされ、またガス化装置から不燃物の排出が支障なく行われるようにされる。本発明の別の目的は、廃棄物中の有価金属を還元雰囲気中の流動層炉内から酸化しない状態で取り出し回収できるガス化方法及び装置を提供することにある。本発明の更に別の目的は、図面を参照する実施例の説明において明らかにされる。

30

【課題を解決するための手段】

【0009】

上述の目的を達成するため、本発明のガス化及び熔融装置は、廃棄物を流動層炉にてガス化した後に、熔融炉にて灰分を熔融する装置において、該流動層炉は、流動化ガスを供給する流動化ガス供給手段を備え、該廃棄物を該流動層炉に供給し、ガス化してガスとチャーを生成し、該熔融炉は該流動層炉より排出された該ガスと該チャーを供給して灰分を熔融し、該流動層炉は、傾斜する炉底と、該傾斜する炉底の低部に該廃棄物に含まれる不燃物と流動媒体を排出する不燃物排出口を備え、該不燃物排出口の下方に該不燃物と該流動媒体を排出するシュートと、該不燃物と該流動媒体を該シュートの下方から水平方向に定量排出する定量排出器を備え、該定量排出された不燃物と流動媒体を分別し、分別された流動媒体は該流動層炉に戻し、前記不燃物中の金属は未酸化で回収することを特徴とする。

40

【0010】

前記分別された流動媒体を搬送するエレベータを備えている。

前記不燃物と前記流動媒体を前記流動層炉から排出する際に、炉内圧力をシールする弁

50

を備えている。

前記流動層炉は、炉内圧力が大気圧以下である。

前記分別された流動媒体は、ロックホッパを介して前記流動層炉に戻される。

前記流動層炉は、炉内圧力が大気圧以上である。

【0011】

本発明の廃棄物の処理方法は、廃棄物を流動層炉にてガス化した後に、熔融炉にて灰分を熔融する方法において、該廃棄物を該流動層炉に供給し、ガス化してガスとチャーを生成し、該廃棄物に含まれる不燃物と流動媒体を該流動層炉の傾斜した炉底の低部にある不燃物排出口より下方へ取り出し、水平方向に排出した後、該不燃物と該流動媒体を分別し、分別された流動媒体は該流動層炉に戻し、前記不燃物中の金属は未酸化で回収し、該流動層炉より排出された該ガスと該チャーを熔融炉に供給して灰分を熔融することを特徴とする。

10

【0012】

前記分別された流動媒体は、エレベータにより搬送して前記流動層炉に戻す。

前記不燃物と前記流動媒体は、前記流動層炉より炉内圧力をシールしつつ排出する。

前記炉内圧力のシールは、弁による。

前記流動層炉は、炉内圧力を大気圧以下にする。

前記分別された流動媒体は、ロックホッパを介して前記流動層炉に戻される。

【0013】

前記流動層炉は、炉内圧力を大気圧以上にする。

20

前記流動層炉は、流動層温度が450 ~ 650 に維持される。

前記廃棄物に含まれる不燃物と流動媒体を前記流動層炉の傾斜した炉底の低部にある不燃物排出口より下方へ取り出した後、水平方向に定量排出する。

【0014】

本発明の廃棄物のガス化炉は、廃棄物をガス化するガス化炉であって、該ガス化炉は水平断面が円形である流動層炉であり、該流動層炉は炉の中央部に流動媒体が沈降する移動層を形成する中央流動化ガス供給手段と、炉の周辺部に流動媒体が上昇する流動層を形成する周辺流動化ガス供給手段を備え、該流動媒体は該移動層及び流動層を通して循環流を形成し、該廃棄物を該流動層炉に供給してガス化し、該流動層炉は、該廃棄物に含まれる不燃物と該流動媒体を排出する不燃物排出口を備え、該廃棄物に含まれる不燃物と該流動媒体を排出するに際し該流動層炉の炉内圧をシールする弁を備え、排出された該不燃物と該流動媒体を分別し、分別された流動媒体を該流動層炉に戻すようにしてもよい。

30

【0015】

本発明の廃棄物のガス化方法は、廃棄物を流動層炉でガス化する方法であって、該流動層炉の水平断面を円形とし、該流動層炉内に流動媒体が中央部で沈降する移動層と、流動媒体が炉の周辺部で上昇する流動層を形成し、該流動媒体を該移動層及び流動層を通して該流動媒体の循環流を形成し、該廃棄物を該流動層炉に供給してガス化し、該廃棄物に含まれる不燃物と流動媒体を該流動層炉の炉底部より炉内圧をシールしつつ排出し、該不燃物と該流動媒体を分別した後に該流動媒体を該流動層炉に戻すようにしてもよい。

【0016】

本発明においては、可燃物が流動層炉で可燃ガスにガス化される。本発明の方法において、流動層炉の水平断面がほぼ円形にされ、流動層炉へ供給される流動化ガスが、炉底中央部付近から炉内へ供給される中央流動化ガス及び炉底周辺部から炉内へ供給される周辺流動化ガスから成り、中央流動化ガスの質量速度が、周辺流動化ガスの質量速度より小にされ、炉内周辺部上方における流動化ガスの上向き流が炉の中央部へ向うように傾斜壁により転向され、それによって、炉の中央部に流動媒体（一般的には、珪砂を使用）が沈降拡散する移動層が形成されると共に炉内周辺部に流動媒体が活発に流動化している流動層が形成され、炉内へ供給される可燃物が、移動層の下部から流動層へ及び流動層頂部から移動層へ、流動媒体と共に循環する間に可燃ガスにガス化され、中央流動化ガスの酸素含有量が、周辺流動化ガスの酸素含有量以下であり、流動層の温度が450 ~ 650 に維

40

50

持される。

【 0 0 1 7 】

本発明において、中央流動化ガスは、水蒸気、水蒸気と空気の混合気体、及び空気の3種の気体の内の1つである。また、周辺流動化ガスは、酸素、酸素と空気の混合気体、及び空気の3種の気体の内の1つである。それ故、中央流動化ガスと周辺流動化ガスの組合せは、第1表に示すように、9通りある。どの組合せを選定するかは、ガス化効率を重視するか、経済性を重視するかにより、決められる。

【 0 0 1 8 】

【表1】

No	炉中央部	炉周辺部
1	水蒸気	酸素
2	//	酸素と空気
3	//	空気
4	水蒸気と空気	酸素
5	//	酸素と空気
6	//	空気
7	空気	酸素
8	//	酸素と空気
9	//	空気

10

20

ガス化効率の最も高い組合せは、No. 1の組合せであるが酸素消費量が多いのでコスト高である。酸素消費量、次に水蒸気消費量を少なくする順に、ガス化効率が低下するが、コストも低くなる。本発明において使用される酸素は、高純度のものでも良く、また酸素富化膜を使用して得られる低純度のものでも良い。No. 9の空気と空気の組合せは、従来の焼却炉の燃焼空気として公知であるが、流動層炉の水平断面を円形とした本発明においては、炉内周辺部上方に設けられる傾斜壁の下方投影面積が、流動層炉の水平断面を矩形とする場合の傾斜壁の下方投影面積より大きいので、周辺流動化ガスの流量を増大し、従って、酸素供給量を増大できるので、ガス化効率を向上させることができる。

30

【 0 0 1 9 】

好ましくは、本発明の方法は、流動化ガスが炉底中央部と炉底周辺部の間の炉底中間部から炉内へ供給される中間流動化ガスを更に含む。中間流動化ガスの質量速度は、中央流動化ガスの質量速度と周辺流動化ガスの質量速度の間にある。中間流動化ガスは、水蒸気と空気の混合気体、及び空気の2種の気体の内の1つである。それ故、中央流動化ガス、中間流動化ガス、及び周辺流動化ガスの組合せは、18通りとなるが、酸素含有量は、炉の中心部から周辺部へ順に増加することが好都合であり、好適な組合せは、第2表の15通りである。

40

【 0 0 2 0 】

【表 2】

N o	炉中央部	炉中間部	炉周辺部
1	水蒸気	水蒸気と空気	酸素
2	//	//	酸素と空気
3	//	//	空気
4	水蒸気	空気	酸素
5	//	//	酸素と空気
6	//	//	空気
7	水蒸気と空気	水蒸気と空気	酸素
8	//	//	酸素と空気
9	//	//	空気
10	水蒸気と空気	空気	酸素
11	//	//	酸素と空気
12	//	//	空気
13	空気	空気	酸素
14	//	//	酸素と空気
15	//	//	空気

10

20

30

第 2 表の組合せにおいて、どれを選定するかは、ガス化効率を重視するか、経済性を重視するかにより、決められる。第 2 表の組合せの内、ガス化効率の最も高い組合せは、N o . 1 の組合せであるが、酸素消費量が多いのでコスト高である。酸素消費量、次に水蒸気消費量を少なくする順に、ガス化効率が低下するが、コストも低くなる。第 1 表及び第 2 表において使用される酸素は、高純度のものでも良く、また酸素富化膜を使用して得られる低純度のものでも良い。

【0021】

流動層炉が大型となる場合、中間流動化ガスは、炉底中央部と炉底周辺部の間に設けた複数の同心状の中間部から供給される複数の流動化ガスであることが好ましい。この場合、流動化ガスの酸素濃度は、炉中央部において最も低く、周辺部に近づくに従ってより高くするのが好適である。

40

【0022】

本発明の方法において、好ましくは、流動層炉へ供給される流動化ガスは、可燃物の燃焼に必要な理論燃焼空気量の 30% 以下の空気量を含む。流動層炉の炉底周辺部付近から不燃物が取出され、分級され、得られた砂が流動層炉内へ戻される。流動層炉で生成された可燃ガス及び微粒子が熔融燃焼炉で 1300 以上で高温燃焼され、灰分が熔融される。熔融燃焼炉からの排ガスによりガスタービンが駆動される。流動層炉内の圧力は、用途に応じて大気圧以下又は大気圧以上に維持される。可燃物は、廃棄物、石炭、その他であ

50

る。

【0023】

本発明は、また流動層炉において可燃物がガス化される装置を提供する。本発明の装置において、流動層炉は、水平断面がほぼ円形の側壁、炉内底部に配置される流動化ガス分散機構、流動化ガス分散機構の外周に配置される不燃物取出口、流動化ガス分散機構の中央部付近から炉内へ流動化ガスを垂直方向上方へ流動するように供給する中央供給手段、流動化ガス分散機構の周辺部から炉内へ流動化ガスを垂直方向上方へ流動するように供給する周辺供給手段、周辺供給手段から垂直方向上方へ流動する流動化ガスを炉中央部へ転向させる傾斜壁、及び傾斜壁の上方に配置されるフリーボードを含み、中央供給手段は、質量速度が比較的小さく、酸素濃度が比較的低い流動化ガスを供給し、周辺供給手段は、

10

【0024】

本発明の装置においては、流動化ガス分散機構の中央部と周辺部の間のリング状中間部から炉内へ流動化ガスを垂直方向上方へ供給する中間供給手段が設けられる。中間供給手段は、中央供給手段と周辺供給手段から供給される流動化ガスの質量速度の中間の質量速度、及び中央供給手段と周辺供給手段から供給される流動化ガスの酸素濃度の中間の酸素濃度の流動化ガスを供給する。周辺供給手段は、リング状の供給ボックスにより形成されることができる。可燃物入口が流動層炉の上方に配置され、可燃物入口は、可燃物を中央供給手段の上方へ落下させ、流動化ガス分散機構は、中央部よりも周辺部が低く形成されることができる。

20

【0025】

不燃物取出口は、分散機構の外周に配置されるリング部分とリング状部分から下方へ向かって縮小する円錐状部分を有することができる。不燃物取出口は、直列に配列される定量排出器、第1シール用スイング弁、スイングカット弁、及び第2シール用スイング弁を有することができる。

【0026】

本発明の装置は、流動層炉において発生された可燃ガス及び微粒子を高温燃焼させ灰分を熔融させる熔融燃焼炉を含むことができる。熔融燃焼炉は、ほぼ垂直方向の軸線を有する円筒形一次燃焼室、円筒形一次燃焼室へ前記流動層炉で発生された可燃ガス及び微粒子を軸線のまわりに回転するように供給する可燃ガス入口、円筒形一次燃焼室に連通される

30

【0027】

本発明のガス化装置は、流動層炉の循環流により熱が拡散されるので、高負荷とすることができ、炉を小型にすることができる。

40

本発明においては、流動層炉が少量の空気で燃焼を維持できるので、流動層炉を低空気比低温度(450~650)とし、発熱を最小限に抑えて、ゆるやかに燃焼させることにより、可燃分を多量に含む均質な生成ガスを得ることができ、ガス、タール、チャーの可燃分の大部分を次段の熔融燃焼炉において利用できる。

本発明においては、流動層炉の循環流により大きな不燃物も容易に排出できる。また、不燃物中の鉄、アルミが、未酸化の有価物として利用できる。

【0028】

本発明の方法又は装置においては、流動層炉の水平断面がほぼ円形にされるから、炉を耐圧構造とし、流動層炉を大気圧以上の加圧状態とし、炉内へ供給される可燃物から生成される可燃ガスの圧力を高圧とすることが容易である。高圧の可燃ガスは、高効率で運転

50

できるガスタービンやボイラ・ガスタービン複合プラント用の燃料として使用可能であり、それ故、そのようなプラントにおいて可燃ガスを使用することにより、可燃物からのエネルギー回収の効率を向上できる。本発明の方法又は装置において、ごみ処理を主体とする場合は、臭気や有害燃焼ガスが流動層炉から漏れるのを防止するため、炉内圧を大気圧以下とすることが好ましいが、この場合にも流動層炉の水平断面が円形であることにより、炉壁は、容易に外圧に耐えることができる。

【0029】

本発明においては、流動層炉へ供給される中央流動化ガスの質量速度が、周辺流動化ガスの質量速度より小にされ、炉内周辺部上方における流動化ガスの上向き流が炉の中央部へ向うように転向され、それによって、流動媒体の沈降拡散する移動層が炉の中央部に形成されると共に、炉内周辺部に流動媒体が活発に流動化している流動層が形成される。炉内へ供給された可燃物は、移動層の下部から流動層へ及び流動層頂部から移動層へ、流動媒体と共に循環する間に可燃ガスにガス化される。可燃物は、最初に、炉中央の下降する移動層の中で、主として揮発分が流動媒体（一般的には、硅砂を使用）の熱によりガス化される。そして、移動層を形成する中央流動化ガスの酸素含有量が、小さいため、移動層内で生じた可燃ガスは、ほとんど燃焼されずに中央流動化ガスと共にフリーボードへ上昇され、発熱量の高い良質の生成ガスとなる。

10

【0030】

移動層において揮発分が失われ加熱された可燃物、即ち、固定炭素（チャー）やタール分等は、次に流動層内へ循環され、流動層内の比較的酸素含有量の多い周辺流動化ガスと接触し燃焼され、燃焼ガス及び灰分になると共に炉内を450～650に維持する燃焼熱を発生する。この燃焼熱により流動媒体が加熱され、加熱された流動媒体が炉周辺部上方で炉中央部へ転向され移動層内を下降することにより移動層内の温度を揮発分のガス化に必要な温度に維持する。可燃物が投入される炉中央部ほど低酸素状態であるので、高い可燃分を有する生成ガスを発生することができる。また、可燃物中の金属が不燃物出口から未酸化の有価物として回収することができる。

20

【0031】

本発明においては、流動層炉において生成されたガス及び灰分その他の微粒子を熔融燃焼炉において燃焼させる場合、生成ガスが高可燃分を含むので、加熱用燃料を必要とすることなく、熔融炉内を1300以上の高温にすることができ、熔融炉内で灰分を充分熔融させることができる。熔融した灰は、熔融炉から取り出し水冷等の周知の方法により容易に固化させ得る。それ故、灰分の体積は、著しく減少され、また灰分中の有害金属は、固化されるので、灰分は、埋め立て処理可能な形態となる。本発明のその他の作用は、特許請求の範囲及び図面を参照する実施例の説明から明らかにされる。

30

【発明の効果】

【0032】

(1) 本発明のガス化装置は、流動層炉の循環流により熱が拡散されるので、高負荷とすることができ、炉を小型にすることができる。

(2) 本発明においては、流動層炉が少量の空気で燃焼を維持できるので、流動層炉を低空気比低温度(450～650)とし、発熱を最小限に抑えて、ゆるやかに燃焼させることにより、可燃分を多量に含む均質な生成ガスを得ることができ、ガス、タール、チャーの可燃分の大部分を次段の熔融燃焼炉において利用できる。

40

【0033】

(3) 本発明においては、流動層炉の循環流により大きな不燃物も容易に排出できる。また、不燃物中の鉄、アルミが、未酸化の有価物として利用できる。

(4) 本発明によれば、ごみ処理を無害化し、高いエネルギー利用率を有する方法又は設備が提供される。

【発明を実施するための最良の形態】

【0034】

以下、本発明の実施例を図面を参照して説明するが、本発明は、これらに限定されるも

50

のではなく、特許請求の範囲によって定義されるものである。また、図1から図14において、同一の符号が付された部材は、同一部材又は対応する部材であり、各図面の説明において、重複した説明は、省略される。

【0035】

図1は、本発明のガス化方法を実施する第1実施例のガス化装置の主要部の図解的な縦断面図、図2は、図1のガス化装置の図解的な水平断面図である。図1に示されるガス化装置において、流動層炉2内へ炉底に配置される流動化ガス分散機構106を介し供給される流動化ガスは、炉底中央部4付近から炉内へ上向き流として供給される中央流動化ガス7及び炉底周辺部3から炉内へ上向き流として供給される周辺流動化ガス8から成る。

【0036】

第1表に示すように、中央流動化ガス7は、水蒸気、水蒸気と空気の混合気体、及び空気の3種の気体の内の1つであり、周辺流動化ガス8は、酸素、酸素と空気の混合気体、及び空気の3種の気体の内の1つである。中央流動化ガスの酸素含有量は、周辺流動化ガスの酸素含有量以下とされる。流動化ガス全体の空気量が、可燃物11の燃焼に必要な理論燃焼空気量の30%以下とされ、炉内は、還元雰囲気とされる。

【0037】

中央流動化ガス7の質量速度は、周辺流動化ガス8の質量速度より小にされ、炉内周辺部上方における流動化ガスの上向き流がデフレクタ6により炉の中央部へ向うように転向される。それによって、炉の中央部に流動媒体（一般的には硅砂を使用）が沈降拡散する移動層9が形成されると共に炉内周辺部に流動媒体が活発に流動化している流動層10が形成される。流動媒体は、矢印118で示すように、炉周辺部の流動層10を上昇し、次にデフレクタ6により転向され、移動層9の上方へ流入し、移動層9中を下降し、次に矢印112で示すように、ガス分散機構106に沿って移動し、流動層10の下方へ流入することにより、流動層10と移動層9の中を矢印118及び112で示すように循環する。

【0038】

可燃物供給口104から移動層9の上部へ供給された可燃物11は、流動媒体と共に移動層9中を下降する間に、流動媒体の持つ熱により加熱され、主として揮発分がガス化される。移動層9には、酸素が無い或少ないため、ガス化された揮発分から成る生成ガスは燃焼されないで、移動層9中を矢印116のように抜ける。それ故、移動層9は、ガス化ゾーンGを形成する。フリーボード102へ移動した生成ガスは、矢印120で示すように上昇し、ガス出口108から生成ガス29として排出される。

【0039】

移動層9でガス化されない、主としてチャー（固定炭素分）やタール114は、移動層9の下部から、流動媒体と共に矢印112で示すように炉内周辺部の流動層10の下部へ移動し、比較的酸素含有量の多い周辺流動化ガス8により燃焼され、部分酸化される。流動層10は、可燃物の酸化ゾーンSを形成する。流動層10内において、流動媒体は、流動層内の燃焼熱により加熱され高温となる。高温になった流動媒体は、矢印118で示すように、傾斜壁6により反転され、移動層9へ移り、再びガス化の熱源となる。流動層10の温度は、450～650に維持され、抑制された燃焼反応が継続するようにされる。

【0040】

図1及び図2に示すガス化炉1によれば、流動層炉2にガス化ゾーンGと酸化ゾーンSが形成され、流動媒体が両ゾーンにおいて熱伝達媒体となることにより、ガス化ゾーンGにおいて、発熱量の高い良質の可燃ガスが生成され、酸化ゾーンSにおいては、ガス化困難なチャーやタール114を効率良く燃焼させることができる。それ故、可燃物のガス化効率を向上させることができ、良質の可燃ガスを生成することができる。

【0041】

図2に示される流動層炉2の水平断面において、ガス化ゾーンGを形成する移動層9は、炉中心部において円形であり、酸化ゾーンSを形成する流動層10は、移動層9のまわ

10

20

30

40

50

りにリング状に形成される。流動層 10 の外周にリング状の不燃物排出口 5 が配置される。ガス化炉 1 を円筒形とすることにより、高い炉内圧を容易に支持することができる。ガス化炉自体により炉内圧を受ける構造に代えて、ガス化炉の外部に別途圧力容器（図示しない）を設けることができる。

【0042】

図 3 は、本発明のガス化方法を実施する第 2 実施例のガス化装置の主要部の図解的な縦断面図、図 4 は、図 3 のガス化装置の図解的な水平断面図である。図 3 に示される第 2 実施例のガス化装置において、流動化ガスは、中央流動化ガス 7 及び周辺流動化ガス 8 に加え、炉底中央部と炉底周辺部の間の炉底中間部から炉内へ供給される中間流動化ガス 7' を含む。中間流動化ガス 7' の質量速度は、中央流動化ガス 7 の質量速度と周辺流動化ガス 8 の質量速度の間に選定される。中間流動化ガスは、水蒸気、水蒸気及び空気の混合気体、又は空気の 3 種の気体の内のいずれか 1 つである。

10

【0043】

図 3 のガス化装置において、図 1 のガス化装置の場合と同様に、中央流動化ガス 7 は、水蒸気、水蒸気と空気の混合気体、及び空気の 3 種の気体の内の 1 つであり、周辺流動化ガス 8 は、酸素、酸素と空気の混合気体、及び空気の 3 種の気体の内の 1 つである。中間流動化ガスの酸素含有量は、中央流動化ガスの酸素含有量と周辺流動化ガスの酸素含有量の間に選定される。それ故、流動化ガスの好適な組合せは、第 2 表の 15 通りである。各組合せにおいて、流動層炉の中央部から周辺部へ拡がっていくにつれて、酸素供給量が増加することが重要である。流動化ガス全体の空気量が、可燃物 11 の燃焼に必要な理論燃焼空気量の 30% 以下とされ、炉内は、還元雰囲気とされる。

20

【0044】

図 1 のガス化装置の場合と同様に、図 3 のガス化装置において、炉の中央部に流動媒体が沈降する移動層 9 が形成され、炉の周辺部に流動媒体が上昇する流動層 10 が形成される。流動媒体が、矢印 112 及び 118 で示すように移動層及び流動層を通り循環する。移動層 9 と流動層 10 の間においては、流動媒体が、主として横方向に拡散する中間層 9' が形成される。移動層 9 及び中間層 9' がガス化ゾーン G を形成し、流動層 10 が酸化ゾーン S を形成する。

【0045】

移動層 9 の上部へ投入された可燃物 11 は、流動媒体と共に移動層 9 中を下降する間に加熱され、その揮発分がガス化する。移動層 9 中でガス化されなかったチャー及びタール並びに一部の揮発分は、流動媒体と一緒に中間層 9' 及び流動層 10 へ移動し、部分的にガス化し部分的に燃焼される。中間層 9' でガス化されない主としてチャー及びタールは、流動媒体と共に、炉周辺部の流動層 10 内へ移動し、比較的酸素含有量の多い周辺流動化ガス 8 中で燃焼される。流動媒体は、流動層 10 中で加熱され、移動層 9 へ循環し、移動層 9 中の可燃物を加熱する。中間層の酸素濃度については、可燃物の種類（揮発分が多いか、チャー、タール分が多いか）等により、酸素濃度を低くしてガス化を主体にするか、酸素濃度を高くして酸化燃焼を主体にするかが選定される。

30

【0046】

図 4 に示す流動層炉の水平断面において、ガス化ゾーンを形成する移動層 9 は、炉中心部において円形であり、その外周に沿って中間流動化ガス 7' により形成される中間ゾーン 9' があり、酸化ゾーンを形成する流動層 10 は、中間ゾーン 9' のまわりにリング状に形成される。流動層 10 の外周にリング状の不燃物排出口 5 が配置される。ガス化炉 1 を円筒形とすることにより、高い炉内圧を容易に支持することができる。炉内圧は、ガス化炉自体で受けるか、またはガス化炉の外部に別途圧力容器を設けてそれにより受けることができる。

40

【0047】

図 5 は、本発明の第 3 実施例のガス化装置の図解的な垂直断面図である。図 5 のガス化装置 1 において、ごみ等の可燃物からなるガス化原料 11 は、ダブルダンパー 12、圧縮フィーダ 13、及び給塵フィーダ 14 により、ガス化装置 1 の流動層炉 2 へ供給される。

50

圧縮フィーダ 13 は、ガス化原料をプラグ状に圧縮し、これにより炉内圧がシールされる。プラグ状に圧縮されたごみは、図示しないほぐし器によりばらばらにされ、給塵フィーダ 14 により炉内へ送られる。

【0048】

図 5 のガス化装置において、中央流動化ガス 7 及び周辺流動化ガス 8 は、図 1 の実施例と同様に供給され、それ故、図 1 の実施例と同様に、流動層炉 2 に還元雰囲気と酸化ゾーンが形成される。流動媒体が両ゾーンにおいて熱伝達媒体となり、ガス化ゾーンにおいて、発熱量の高い良質の可燃ガスが生成され、また酸化ゾーンにおいて、ガス化困難なチャーやタール 114 が効率良く燃焼され、高いガス化効率と良質の可燃ガスが得られる。図 5 の実施例において、ダブルダンパ 12 とガス化炉 1 のフリーボード 102 に連通するルーツプロア 15 が設けられ、ごみの圧縮が不十分な場合に炉内から圧縮フィーダを通りダブルダンパ 12 をリークするガスを炉内へ戻す。好ましくは、ルーツプロア 15 は、ダブルダンパ 12 の上段部分が大気圧になるように、適当な量の空気及びガスをダブルダンパ 12 から吸引し炉内へ戻す。

10

【0049】

図 5 のガス化装置において、流動層炉 2 から不燃物を排出するため、不燃物排出口 5、円錐形シュート 16、定量排出器 17、シール用第 1 スイング弁 18、スイングカット弁 19、シール用第 2 スイング弁 20、トロンメル付き排出器 23 が、順に配置され、次のように作動される。

【0050】

(1) シール用第 1 スイング弁 18 が開にされ、第 2 スイング弁 20 が閉にされて炉内圧が第 2 スイング弁 20 でシールされる状態において、定量排出器 17 が運転され、流動媒体の砂を含む不燃物が、円錐形シュート 16 内からスイングカット弁 19 へ排出される。(2) スイングカット弁 19 が所定量の不燃物を受けると、定量排出器 17 が OFF され、第 1 スイング弁 18 が閉にされて炉内圧が第 1 スイング弁 18 でシールされる。そして排出弁 22 が開にされスイングカット弁 19 内が大気圧に戻される。次に第 2 スイング弁 20 が完全に開にされ、そしてスイングカット弁 19 が開にされることにより、不燃物がトロンメル付き連続排出器 23 へ排出される。(3) 第 2 スイング弁 20 が完全に閉にされた後に、均圧弁 21 が開にされ、第 1 スイング弁 18 の内部と円錐形シュート 16 の内部が均圧にされてから、第 1 スイング弁 18 が開にされ、最初の工程 (1) へ戻る。これらの工程 (1) ~ (3) は、自動的に繰り返し運転される。

20

30

【0051】

トロンメル付き連続排出器 23 は、連続運転され、大きな不燃物 27 をトロンメルにより系外へ排出し、砂と小さな不燃物を砂循環エレベータ 24 により輸送し、分級器 25 により微細な不燃物 28 を除去した後、砂は、ロックホッパ 26 を介しガス化炉 1 へ戻される。このような不燃物排出機構は、2 台のスイング弁が不燃物を受けずに圧力シール機能だけ有するので、第 1 及び第 2 スイング弁 18、20 のシール部における不燃物の噛込みを避けることができる。炉内圧が若干負圧でよい場合は、シール機能は不要である。

【0052】

図 6 は、本発明の第 4 実施例のガス化装置の図解的な垂直断面図である。図 6 のガス化装置において、ガス化原料 11 の供給とそれに関係する炉内圧のシールは、図 5 の不燃物の排出のための機構と同様に、スイングカット弁 19、19' 及びシール用第 1 及び第 2 スイング弁 18 の組合せを使用して行われる。圧縮フィーダ 13 は、除かれている。図 6 の実施例において、炉内から第 1 スイング弁 18 内へ漏れたガスは、排出弁 22 及びプロア (図示しない) を介し、炉内へ戻される。また、第 1 スイング弁 18 を完全に閉じた後に均圧弁 21 が開とされ、スイングカット弁 19 内の圧力が炉内圧と同じにされる。

40

【0053】

図 7 は、本発明のガス化装置により製造される生成ガスの精製工程の 1 例を示すフロー図である。図 7 の精製工程において、ガス化装置 1 へガス化原料 11 及び流動化ガス 7、8 がガス化炉 1 へ供給される。ガス化装置 1 において生成された可燃生成ガスは、廃熱ボ

50

イラ 31 で熱が回収され冷却されて、サイクロン分離器 32 へ送られ、固形分 37、38 が分離される。その後、生成ガスは、水洗浄塔 33 において水により洗浄され冷却され、アルカリ洗浄塔 34 において硫化水素を除去され、その後、ガスホルダー 35 に貯留される。サイクロン分離器 32 で分離された固形分の内の未反応チャー 37 は、ガス化装置 1 へ戻され、残りの固形分 38 は、系外へ排出される。図 5 の実施例と同様に、ガス化装置 1 から排出された不燃物の内、大きな不燃物 27 は、系外へ排出され、砂は、ガス化装置 1 へ戻される。洗浄塔 33、34 から出る廃水は、廃水処理器 36 へ導入され、無害化処理される。

【0054】

図 8 は、ガス化装置 1 において発生した可燃生成ガス及び微粒子が、熔融燃焼炉 41 に導入されて高温燃焼され、灰が熔融される工程の 1 例を示すフロー図である。図 8 の工程において、ガス化装置 1 で製造された可燃分の多い生成ガスが、熔融燃焼炉 41 へ導入される。熔融燃焼炉 41 には、酸素、酸素と空気の混合気体、又は空気が吹き込まれ、生成ガス及び微粒子が 1300 以上で燃焼され、灰が熔融され、またダイオキシン、PCB 等の有害物質が分解される。熔融燃焼炉 41 で熔融された灰 44 は、急冷されスラグとされ減量化される。熔融燃焼炉 41 で発生した燃焼排気ガスは、スクラバー 42 で急冷され、ダイオキシンの再合成が防止される。スクラバー 42 で急冷された排気ガスは、フィルター 43 において更に塵埃 38 が除去され、排気塔 55 から大気へ排出される。

【0055】

図 9 は、本発明の第 5 実施例のガス化及び熔融燃焼装置の垂直断面斜視図である。図 9 において、ガス化装置 1 は、図 1 の実施例とほぼ同一であるが、ガス出口 108 は、熔融燃焼炉 41 の可燃ガス入口 142 に連通されている。熔融燃焼炉 41 は、ほぼ垂直方向の軸線を有する円筒形一次燃焼室 140、及び水平方向に傾斜する二次燃焼室 150 を含む。流動層炉 2 で発生された可燃ガス 120 及び微粒子は、可燃ガス入口 142 を介し一次燃焼室 140 へその軸線のまわりに回転するように供給される。

【0056】

一次燃焼室 140 は、上端に始動バーナを備えると共に、燃焼用空気を軸線のまわりに回転するように供給する複数の空気ノズル 134 を備える。二次燃焼室 150 は、一次燃焼室 140 とその下端で連通されると共に、二次燃焼室の下方部分に配置され熔融灰分を排出可能な排出口 152、排出口 152 の上方に配置される排気口 154、一次燃焼室と連通する部分の付近に配置される助燃バーナ 136、及び燃焼用空気を供給する空気ノズル 134 を備える。排気口 154 は、輻射板 162 を備え、輻射により排気口 154 から失われる熱量を減少させている。

【0057】

図 10 は、廃熱ボイラ及びターピンと組み合わせて使用される本発明の実施例の流動層ガス化及び熔融燃焼装置の配置図である。図 10 において、ガス化装置 1 は、排出器 23 から排出された大きな不燃物 27 及び分級器 25 から排出された微細な不燃物 28 を一緒に搬送するコンベヤ 172 を具備する。流動層炉 2 の下部から不燃物を取り出す円錐形シュート 16 のまわりに空気ジャケット 185 が配置され、高温の抜き出し砂により空気ジャケット 185 内の空気が加熱される。補助燃料 F が、熔融燃焼炉 41 の一次及び二次燃焼室 140、150 へ供給される。熔融燃焼炉 41 の排出口 152 から排出される熔融状態の灰 44 は、水室 178 に受け入れられ急冷されて、スラグ 176 として排出される。

【0058】

図 10 において、熔融燃焼炉 41 から排出される燃焼ガスは、廃熱ボイラ 31、エコノマイザ 183、空気予熱器 186、集塵器 43、誘引通風機 54 を経て大気へ排出される。空気予熱器 186 から出た燃焼ガスは、集塵器 43 に入る前に、消石灰等の中和剤 N を添加される。水 W がエコノマイザ 183 へ供給され、予熱された後、ボイラ 31 で加熱されて蒸気にされ、蒸気ターピン ST を駆動する。空気 A が空気予熱器 186 へ供給され、加熱された後、空気ジャケット 185 で更に加熱され、空気管 184 を介し、熔融燃焼炉 41、及び必要に応じてフリーボード 102 へ供給される。

【0059】

廃熱ボイラ31、エコマイザ183、及び空気予熱器186の底部に溜まる微粒子180、190は、砂循環エレベータ24で分級器25へ搬送され微細な不燃物28が除去され、流動層炉2へ戻される。フィルター43において分離される飛灰38は、高温で揮散したNa、Kなどのアルカリ金属塩を含むので、処理器194において薬品により処理される。

【0060】

図10の装置においては、流動層炉2の燃焼が低空気比による低温部分燃焼とされ、流動層温度が450 ~ 650 に維持されることにより、高熱量の可燃ガスを発生させることができる。また、低空気比により還元雰囲気中で燃焼が行われるので、不燃物中に鉄、アルミが未酸化の有価物として得られる。流動層炉2で発生された高熱量の可燃ガス及びチャーは、熔融燃焼炉41において、1300 以上の高温燃焼することができ、灰を熔融させ、ダイオキシンを分解させることができる。

10

【0061】

図11は、ガス冷却室280と組み合わせて使用される本発明の実施例の流動層ガス化及び熔融燃焼装置の配置図である。図11において、ガス化装置1、熔融燃焼炉41、水室178、集塵器43、誘引通風機54等は、図10と同様である。図11においては、廃熱ボイラに代えて、ガス冷却器280、独立空気予熱器188が設けられ、熔融燃焼炉41から高温燃焼排ガスを耐火断熱被覆された高温ダクト278を介してガス冷却器280に導入する。ガス冷却器280において、燃焼ガスは、微細水噴霧により、瞬時に減温され、ダイオキシンの再合成が防止される。高温ダクト278の排ガス流速は、5m/秒以下の低速とされる。ガス冷却器280の上部に温水発生器283が配置される。空気予熱器188で加熱された空気がガス化炉1のフリーボード102及び熔融燃焼炉41へ供給される。

20

【0062】

図12は、廃熱ボイラ31及び反応塔310と組み合わせて使用される本発明の実施例の流動層ガス化及び熔融燃焼装置の配置図である。図12において、ガス化装置1、熔融燃焼炉41、水室178、廃熱ボイラ31、蒸気タービンST、エコマイザ183、空気予熱器186、集塵器43、誘引通風機54等は、図10と同様である。図12においては、廃熱ボイラ31とエコマイザ183の間に、反応塔310、スーパーヒータ加熱燃焼器320が配置される。反応塔310において、消石灰スラリー等の中和剤Nが燃焼排ガスに添加され、HClが除去される。反応塔310から排出される固体微粒子312は、廃熱ボイラ31から排出される固体微粒子180と一緒に砂循環エレベータ24により分級器25へ送られる。加熱燃焼器320において、未燃焼ガス及び補助燃料Fを燃焼させ、蒸気温度を500 程度に上げる。図12の装置においては、蒸気が高温高压であることと、空気比が小さく排ガスの持ち出し顕熱が小さいことにより、発電効率を約30%とすることができる。

30

【0063】

図13は、本発明の実施例のガス化コジェネレーション型の流動層ガス化及び熔融燃焼装置の配置図である。図13において、ガス化装置1、熔融燃焼炉41、水室178、廃熱ボイラ31、集塵器43、誘引通風機54等は、図10の装置と同様である。図13においては、廃熱ボイラ31と集塵器43の間に反応塔310が配置され、反応塔310において、消石灰スラリー等の中和剤Nが燃焼排ガスに添加され、HClが除去される。反応塔310の排ガスが、集塵器43を経てガスタービン420で使用される。ガスタービン420においては、空気Aが圧縮機Cにより圧縮され燃焼器CCに供給され、燃焼器CCにおいて燃料Fが燃焼され、この燃焼ガス及び圧縮機410で圧縮されて燃焼器CCへ供給され排ガスが、タービンTの作動流体となる。ガスタービン420の排気ガスは、スーパーヒータ430、節炭器440、及び空気予熱器450を順に通過され、誘引通風機54により大気へ放出される。廃熱ボイラ31において発生された蒸気が、スーパーヒータ430において、ガスタービン420の排気ガスにより加熱され、蒸気タービンSTへ

40

50

供給される。

【0064】

図14は、本発明の実施例の加圧ガス化複合発電型の流動層ガス化及び熔融燃焼方法の工程を示すフロー図である。加圧型のガス化炉1で生成された高温高压の生成ガス29は、廃熱ボイラ31'へ導入され、蒸気を発生させると共にそれ自体は冷却される。廃熱ボイラを出た生成ガスは、2分され、一方が熔融燃焼炉41へ他方が中和剤Nを添加されHClが中和されて集塵器43'へ導入される。集塵器43'において、温度低下により固化した生成ガス中の低融点物質が、生成ガスから分離されて熔融燃焼炉41へ送られ、熔融される。低融点物質が除去された生成ガスが、ガスタービンGTにおいて燃料ガスとして利用される。ガスタービンGTの排気ガスは、スーパーヒータSH、エコノマイザECOで熱交換され、その後、排ガス処理器510で処理され、大気中へ放出される。熔融燃焼炉41の排気ガスは、熱交換器EX、集塵器43を経て、排ガス処理器510へ導入される。熔融炉から排出された熔融灰44は、急冷しスラグにされる。集塵器43から排出された固形分38は、処理器194において薬品処理される。

10

【0065】

図14の工程によれば、廃棄物から生成されたガスが、HCl及び固形分が除去された後、燃料として使用されるから、ガスタービンを腐食させることがなく、また、HClが除去されているので、ガスタービン排気ガスにより高温の蒸気を発生させることができる。

【図面の簡単な説明】

20

【0066】

【図1】本発明の第1実施例のガス化装置の主要部の図解的な垂直断面図。

【図2】図1のガス化装置の流動層炉の図解的な水平断面図。

【図3】本発明の第2実施例のガス化装置の主要部の図解的な垂直断面図。

【図4】図2のガス化装置の流動層炉の図解的な水平断面図。

【図5】本発明の第3実施例のガス化装置の図解的な垂直断面図。

【図6】本発明の第4実施例のガス化装置の図解的な垂直断面図。

【図7】生成ガスの精製工程の1例を示すフロー図。

【図8】灰が熔融される工程の1例を示すフロー図。

【図9】本発明の第5実施例のガス化及び熔融燃焼装置の図解的な垂直断面斜視図。

30

【図10】廃熱ボイラ及びタービンと組み合わせて使用される本発明の実施例の流動層ガス化及び熔融燃焼装置の配置図。

【図11】ガス冷却室と組み合わせて使用される本発明の実施例の流動層ガス化及び熔融燃焼装置の配置図。

【図12】廃熱ボイラ及び反応塔と組み合わせて使用される本発明の実施例の流動層ガス化及び熔融燃焼装置の配置図。

【図13】本発明のガス化コージェネレーション型の実施例の流動層ガス化及び熔融燃焼装置の配置図。

【図14】本発明の加圧ガス化複合発電型の実施例の流動層ガス化及び熔融燃焼方法の工程を示すフロー図。

40

【符号の説明】

【0067】

1；ガス化装置、2；流動層炉、3；炉底周辺部、4；炉底中央部、5；不燃物排出口、6；傾斜壁、7；中央流動化ガス、7'；中間流動化ガス、8；周辺流動化ガス、9；移動層、9'；中間層（中間ゾーン）、10；流動層、11；ガス化原料（可燃物）、12；ダブルダンパー、13；圧縮フィーダ、14；給塵フィーダ、15；ルーツプロア、16；円錐形シュート、17；定量排出器、18、20；スイング弁、19、19'；スイングカット弁、22；排出弁、23；トロンメル付き連続排出器、24；砂循環エレベータ、25；分級器、27、28；不燃物、29；生成ガス、31、31'；廃熱ボイラ、32；サイクロン分離機、36；廃水処理器、37；未反応チャー、38；固形分、41

50

；熔融燃烧炉、43、43'；集塵器、44；熔融灰、54；誘引通風機、55；排気塔、102；フリーボード、104；可燃物供給口、106；ガス分散機構、108；ガス出口、114；チャー・タール、134；空気ノズル、136；助燃バーナ、140；一次燃烧室、142；可燃ガス入口、150；二次燃烧室、162；輻射板、176；スラグ、178；水室、183；エコノマイザ、185；空気ジャケット、186、188；空気予熱器、194、510；処理器、280；ガス冷却器、310；反応塔、320；スーパーヒータ加熱燃烧器、420；ガスタービン、A；空気、C；圧縮機、CC；燃烧器、EC0；エコノマイザ、F；補助燃料、G；ガス化ゾーン、N；中和剤、S；酸化ゾーン、SH；スーパーヒータ、ST；蒸気タービン、T；タービン、W；水。

【図1】

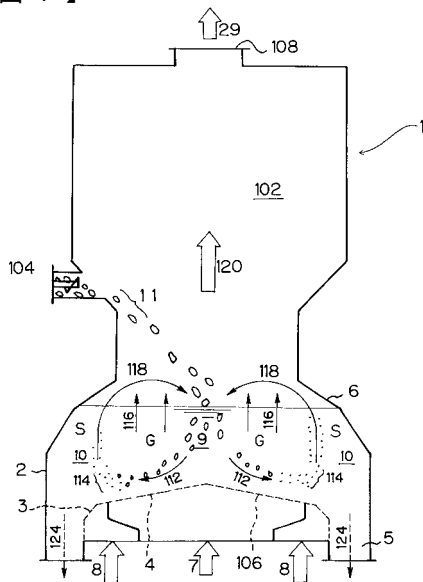

【図3】

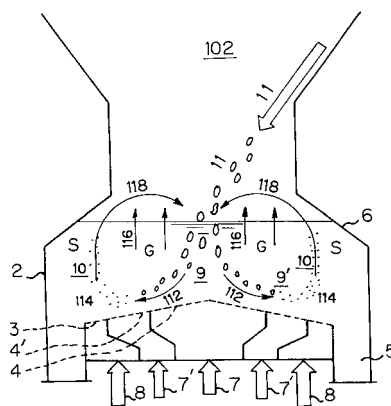

【図4】

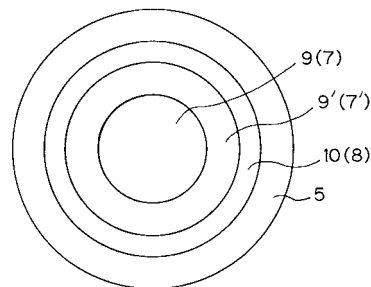

【図2】

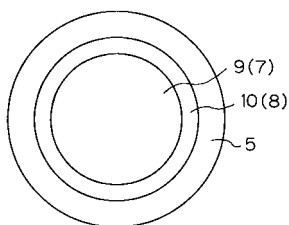

【 図 5 】

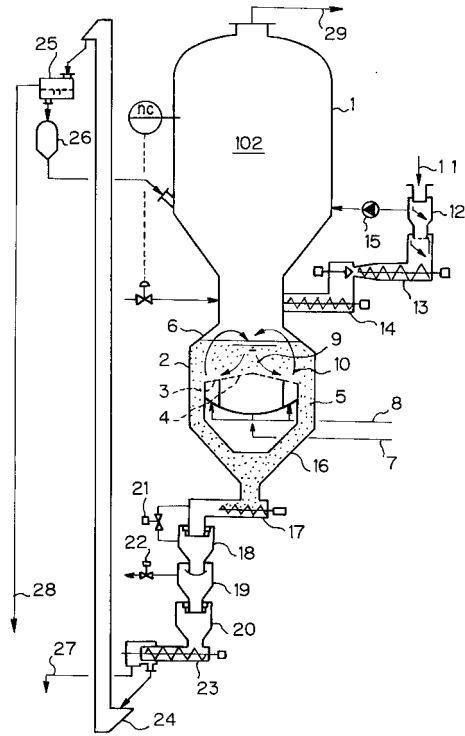

【 図 6 】

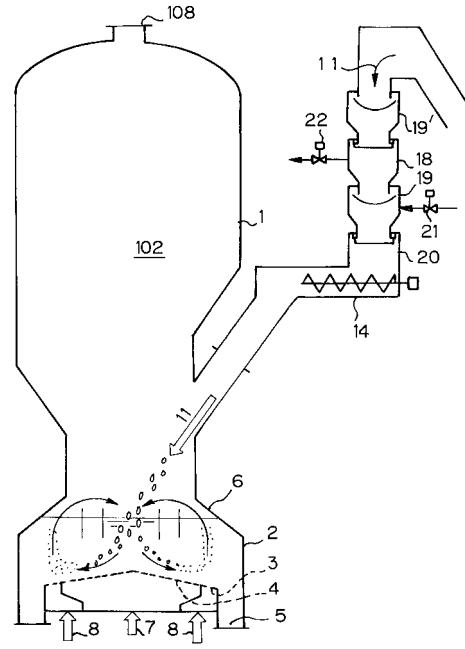

【 図 7 】

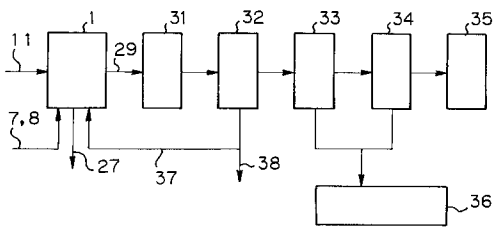

【 図 8 】

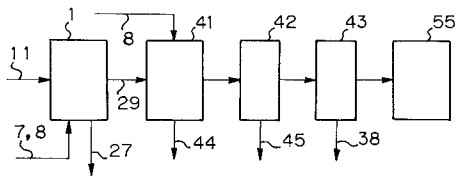

【 図 9 】

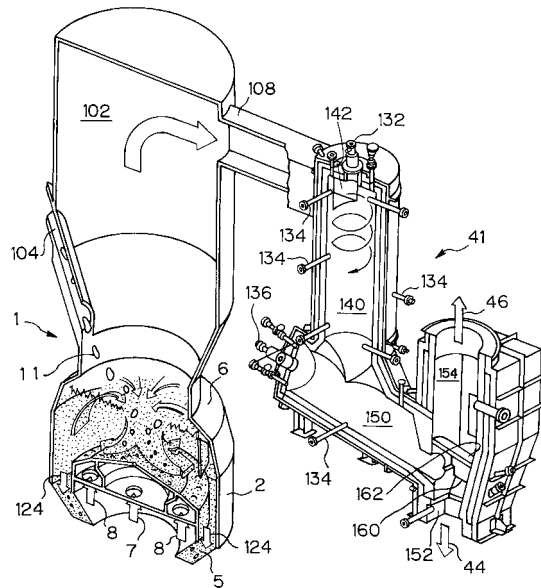

【 図 1 0 】

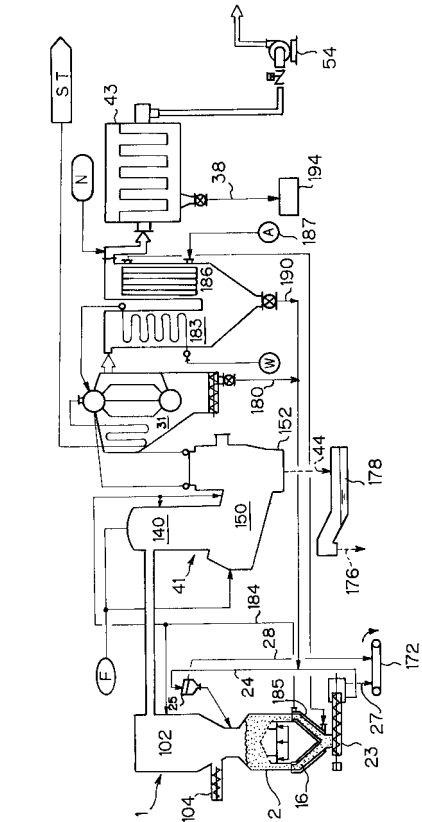

【 図 1 1 】

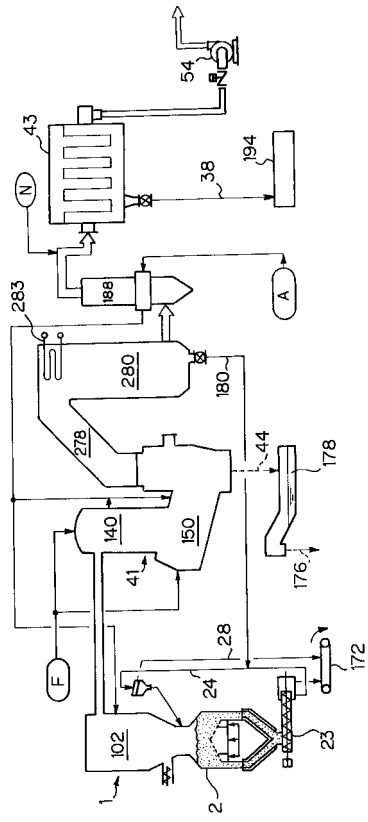

【 図 1 2 】

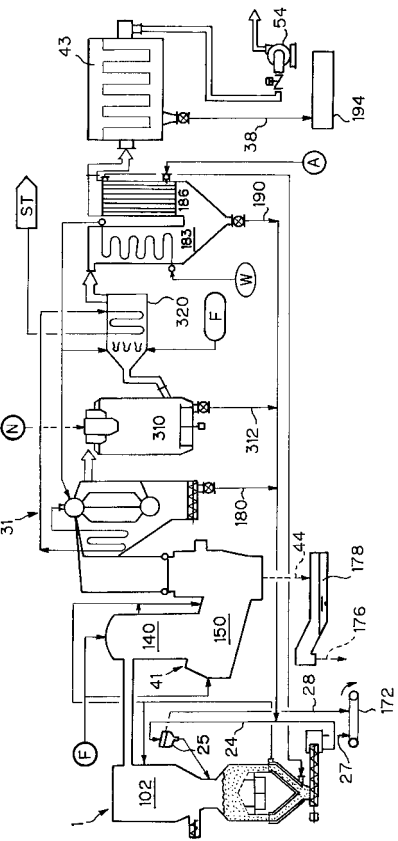

【 図 1 3 】

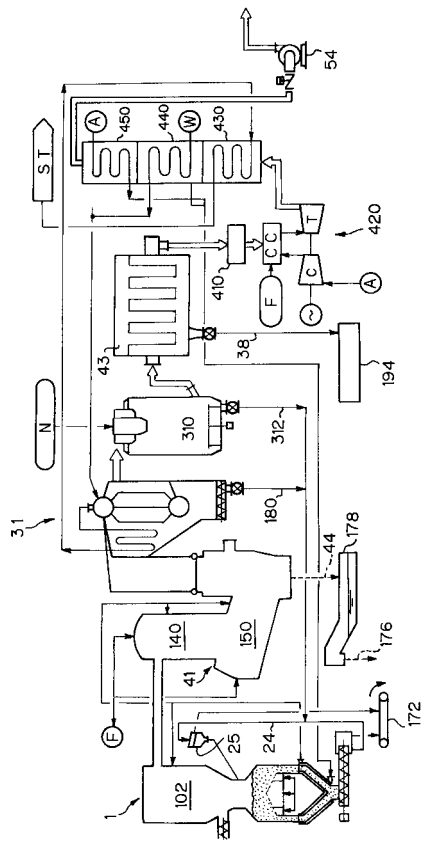

【 図 1 4 】

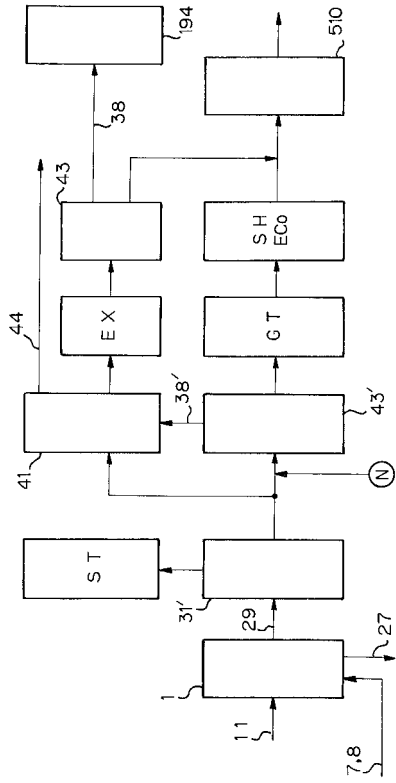

フロントページの続き

(51) Int.Cl. ⁷	F I	テーマコード(参考)
F 2 3 G 5/00	F 2 3 G 5/00	1 1 5 Z
F 2 3 G 5/30	F 2 3 G 5/30	E
	F 2 3 C 11/02	3 0 8
	F 2 3 C 11/02	3 1 1
	B 0 9 B 3/00	3 0 3 K
(72)発明者 田米 智加之		
東京都大田区羽田旭町 1 1 番 1 号 株式会社荏原製作所内		
(72)発明者 永東 秀一		
神奈川県藤沢市本藤沢 4 丁目 2 番 1 号 株式会社荏原総合研究所内		
(72)発明者 広勢 哲久		
東京都大田区羽田旭町 1 1 番 1 号 株式会社荏原製作所内		
(72)発明者 三好 敬久		
神奈川県藤沢市本藤沢 4 丁目 2 番 1 号 株式会社荏原総合研究所内		
(72)発明者 豊田 誠一郎		
神奈川県藤沢市本藤沢 4 丁目 2 番 1 号 株式会社荏原総合研究所内		
(72)発明者 細田 修吾		
東京都大田区羽田旭町 1 1 番 1 号 株式会社荏原製作所内		
(72)発明者 藤並 晶作		
神奈川県藤沢市本藤沢 4 丁目 2 番 1 号 株式会社荏原総合研究所内		
(72)発明者 高野 和夫		
東京都大田区羽田旭町 1 1 番 1 号 株式会社荏原製作所内		
F ターム(参考) 3K061 AA11 AB01		
3K064 AA18 AB03 AD08 AE06 AE15 BA07 BA22		
4D004 AA07 AA46 AB06 AB07 AC05 BA03 CA27 CA29 CB04 CB05		
CB34 CB43 CC02 DA02 DA03 DA08		