



(19) 대한민국특허청(KR)  
(12) 공개특허공보(A)

(11) 공개번호 10-2015-0011445  
(43) 공개일자 2015년02월02일

(51) 국제특허분류(Int. Cl.)  
H02J 17/00 (2006.01)

(21) 출원번호 10-2013-0086337  
(22) 출원일자 2013년07월22일  
심사청구일자 없음

(71) 출원인

삼성전자주식회사

경기도 수원시 영통구 삼성로 129 (매탄동)

(72) 발명자

김남윤

서울 강동구 동남로79길 26, 110동 1403호 (고덕동, 고덕아이파크)

권상욱

경기 성남시 분당구 장안로25번길 28, 113동 901호 (분당동, 건영아파트)

(뒷면에 계속)

(74) 대리인

특허법인 무한

전체 청구항 수 : 총 16 항

(54) 발명의 명칭 무선 전력 전송 시스템에서의 통신 전력 전송 방법 및 장치

(57) 요약

무선 전력 전송 시스템에서의 충전 전력 전송 방법 및 장치가 개시된다. 일 실시예에 따른 충전 전력 전송 여부는 무선 전력 전송 장치가 무선 전력 수신 장치의 DC/DC 변환기의 출력 정보에 기초하여 무선 전력 수신 장치로 충전 전력을 전송할 것인지 판단하여 이루어질 수 있다. 무선 전력 전송 장치는 충전 전력을 전송하지 않는 것으로 판단할 경우 무선 전력 수신 장치로 통신 전력을 전송할 수 있다.

대표도 - 도10

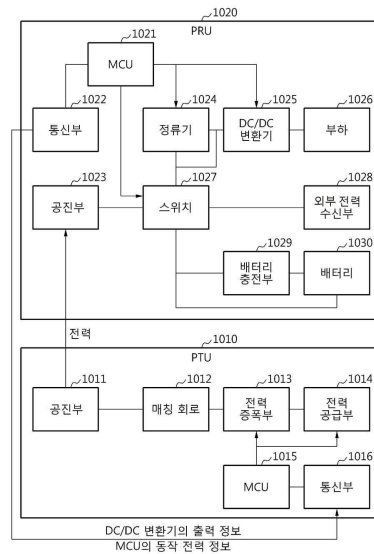

(72) 발명자

**권혁춘**

서울 성동구 금호로 15, 110동 501호 (금호동4가,  
서울숲푸르지오아파트)

**김봉철**

서울 서초구 서운로 11, 1215호 (서초동, 서초대우  
디오빌)

**박윤권**

경기 동두천시 생연로 10, 107동 702호 (지행동,  
현진에버빌)

**박재현**

경기 용인시 기흥구 새천년로 40, 408동 1203호 (신갈동, 녹원마을새천년그린빌4단지아파트)

---

## 특허청구의 범위

### 청구항 1

무선 전력 수신 장치로부터 상기 무선 전력 수신 장치의 DC/DC 변환기의 출력 정보 및 MCU(Micro Control Unit)의 동작 전력 정보를 수신하는 단계;

상기 DC/DC 변환기의 출력 정보에 기초하여 상기 무선 전력 수신 장치로 충전 전력을 전송할 것인지 판단하는 단계; 및

상기 충전 전력을 전송하지 않는 것으로 판단한 경우, 상기 MCU(Micro Control Unit)의 동작 전력 정보에 기초하여 연산된 MCU 동작 전력을 무선 전력 수신 장치로 전송하는 단계

를 포함하는 무선 전력 전송 장치의 동작 방법.

### 청구항 2

제1항에 있어서,

상기 무선 전력 수신 장치는 배터리 및 배터리 충전부를 포함하고,

상기 DC/DC 변환기의 출력 정보에 기초하여 상기 무선 전력 수신 장치로 충전 전력을 전송할 것인지 판단하는 단계는,

무선 전력 수신 장치로부터 상기 배터리로 공급되는 배터리 공급 전압 정보를 수신하고, 상기 수신된 배터리 공급 전압 정보에 기초하여 상기 배터리가 상기 배터리 충전부에 의해서 완전히 충전된 상태인지 판단하는 단계

를 포함하는 무선 전력 전송 장치의 동작 방법.

### 청구항 3

제2항에 있어서,

상기 배터리가 상기 배터리 충전부에 의해서 완전히 충전된 상태인지 여부를 판단하는 단계에서, 상기 배터리가 상기 배터리 충전부에 의해서 완전히 충전된 상태인 경우, 상기 충전 전력을 전송하지 않는 것으로 판단하는,

무선 전력 전송 장치의 동작 방법.

### 청구항 4

제1항에 있어서,

상기 DC/DC 변환기의 출력 정보에 기초하여 상기 무선 전력 수신 장치로 충전 전력을 전송할 것인지 판단하는 단계는,

상기 무선 전력 수신 장치로부터 상기 무선 전력 수신 장치가 외부 전원에 연결되어 있는지 여부에 대한 정보를 수신하는 단계

를 포함하고,

상기 무선 전력 수신 장치가 상기 외부 전원에 연결되어 있는 경우, 상기 충전 전력을 전송하지 않는 것으로 판단하는,

무선 전력 전송 장치의 동작 방법.

### 청구항 5

제1항에 있어서,

상기 무선 전력 수신 장치는 배터리 충전부를 구비한 배터리 충전 케이스를 포함하고,

상기 DC/DC 변환기의 출력 정보에 기초하여 상기 무선 전력 수신 장치로 상기 충전 전력을 전송할 것인지 판단

하는 단계는,

무선 전력 수신 장치로부터 상기 배터리로 공급되는 배터리 공급 전압 정보를 수신하고, 상기 배터리 공급 전압 정보 기초하여 상기 배터리 충전 케이스에 삽입된 배터리의 충전 상태를 판단하는 단계

를 포함하는 무선 전력 전송 장치의 동작 방법.

#### 청구항 6

제5항에 있어서,

상기 배터리가 상기 배터리 충전부에 의해서 완전히 충전된 상태인 경우, 상기 충전 전력을 전송하지 않는 것으로 판단하는,

무선 전력 전송 장치의 동작 방법.

#### 청구항 7

제1항에 있어서,

상기 무선 전력 수신 장치는 배터리 충전부를 구비한 배터리 충전 케이스를 포함하고,

상기 DC/DC 변환기의 출력 정보에 기초하여 상기 무선 전력 수신 장치로 상기 충전 전력을 전송할 것인지 판단하는 단계는

무선 전력 수신 장치로부터 상기 배터리로 공급되는 배터리 공급 전압 정보를 수신하고, 상기 수신된 배터리 공급 전압 정보에 기초하여 상기 배터리 충전 케이스에 배터리가 삽입된 상태인지 판단하는 단계를 포함하고,

상기 배터리 충전 케이스에 배터리가 삽입되지 않은 경우, 상기 충전 전력을 전송하지 않는 것으로 판단하는,

무선 전력 전송 장치의 동작 방법.

#### 청구항 8

상기 무선 전력 전송 장치로 DC/DC 변환기의 출력 정보 및 MCU(Micro Control Unit)의 동작 전력 정보를 전송하는 단계; 및

상기 무선 전력 전송 장치로부터 전력을 수신하는 단계

를 포함하고,

상기 수신 전력은,

상기 무선 전력 전송 장치가 상기 수신된 DC/DC 변환기의 출력 정보에 기초하여 상기 무선 전력 수신 장치로 충전 전력을 전송할 것인지 판단하여 전송한 전력인

무선 전력 수신 장치의 동작 방법.

#### 청구항 9

제8항에 있어서,

상기 무선 전력 수신 장치는 배터리 및 배터리 충전부를 포함하고,

상기 무선 전력 전송 장치로 DC/DC 변환기의 출력 정보 및 MCU(Micro Control Unit)의 동작 전력 정보를 전송하는 단계는,

상기 무선 전력 전송 장치로 상기 배터리로 공급되는 배터리 공급 전압 정보를 전송하는 단계

를 포함하고,

상기 수신 전력은,

상기 무선 전력 전송 장치가 상기 수신된 배터리 공급 전압 정보에 기초하여 상기 배터리가 상기 배터리 충전부에 의해서 완전히 충전된 상태인지 여부를 판단하여 전송한 전력인

무선 전력 수신 장치의 동작 방법.

**청구항 10**

제8항에 있어서,

상기 무선 전력 수신 장치는 배터리 충전부를 구비한 배터리 충전 케이스이고,

상기 무선 전력 전송 장치로 DC/DC 변환기의 출력 정보 및 MCU(Micro Control Unit)의 동작 전력 정보를 전송하는 단계는,

상기 무선 전력 전송 장치로 상기 배터리로 공급되는 배터리 공급 전압 정보를 전송하는 단계를 포함하고,

상기 수신 전력은,

상기 무선 전력 전송 장치가 상기 배터리 충전 케이스에 배터리가 삽입되었는지 여부 및 상기 배터리가 상기 배터리 충전부에 의해 완전히 충전되었는지 여부에 따라 전송한 전력인

무선 전력 수신 장치의 동작 방법.

**청구항 11**

무선 전력 수신 장치로부터 상기 무선 전력 수신 장치의 DC/DC 변환기의 출력 정보 및 MCU(Micro Control Unit)의 동작 전력 정보를 수신하는 통신부;

상기 DC/DC 변환기의 출력 정보에 기초하여 상기 무선 전력 수신 장치로 충전 전력을 전송할 것인지 판단하는 판단부; 및

상기 충전 전력을 전송하지 않는 것으로 판단한 경우, 상기 MCU(Micro Control Unit)의 동작 전력 정보에 기초하여 연산된 MCU 동작 전력을 무선 전력 수신 장치로 전송하는 공진부

를 포함하는 무선 전력 전송 장치.

**청구항 12**

제11항에 있어서,

상기 무선 전력 수신 장치는 배터리 및 배터리 충전부를 포함하고,

상기 통신부는,

무선 전력 수신 장치로부터 상기 배터리로 공급되는 배터리 공급 전압 정보를 더 수신하고,

상기 판단부는,

상기 수신된 배터리 공급 전압 정보에 기초하여 상기 배터리가 상기 배터리 충전부에 의해서 완전히 충전되었는지 여부를 더 판단하는

무선 전력 전송 장치.

**청구항 13**

제12항에 있어서,

상기 무선 전력 수신 장치는 배터리 충전부를 구비한 배터리 충전 케이스를 포함하고,

상기 통신부는,

무선 전력 수신 장치로부터 상기 배터리로 공급되는 배터리 공급 전압 정보를 더 수신하고,

상기 판단부는,

상기 수신된 배터리 공급 전압 정보에 기초하여 상기 배터리 충전 케이스에 배터리가 삽입되었는지 여부 및 상기 배터리가 상기 배터리 충전부에 의해서 완전히 충전되었는지 여부를 더 판단하는

무선 전력 전송 장치.

**청구항 14**

상기 무선 전력 전송 장치로 DC/DC 변환기의 출력 정보 및 MCU(Micro Control Unit)의 동작 전력 정보를 전송하는 통신부; 및

상기 무선 전력 전송 장치로부터 전력을 수신하는 공진부

를 포함하고,

상기 수신 전력은,

상기 무선 전력 전송 장치가 상기 수신된 DC/DC 변환기의 출력 정보에 기초하여 상기 무선 전력 수신 장치로 충전 전력을 전송할 것인지 판단하여 전송한 전력인

무선 전력 수신 장치.

**청구항 15**

제14항에 있어서,

상기 무선 전력 수신 장치는 배터리 및 배터리 충전부를 포함하고,

상기 통신부는,

상기 무선 전력 전송 장치로 상기 배터리로 공급되는 배터리 공급 전압 정보를 더 전송하고,

상기 수신 전력은,

상기 무선 전력 전송 장치가 상기 수신된 배터리 공급 전압 정보에 기초하여 상기 배터리가 상기 배터리 충전부에 의해서 완전히 충전된 상태인지 여부를 판단하여 전송한 전력인

무선 전력 수신 장치.

**청구항 16**

제14항에 있어서,

상기 무선 전력 수신 장치는 배터리 충전부를 구비한 배터리 충전 케이스를 포함하고,

상기 통신부는,

상기 무선 전력 전송 장치로 상기 배터리로 공급되는 배터리 공급 전압 정보를 더 전송하고,

상기 수신 전력은,

상기 무선 전력 전송 장치가 상기 배터리 충전 케이스에 배터리가 삽입되었는지 여부 및 상기 배터리가 상기 배터리 충전부에 의해 완전히 충전되었는지 여부에 따라 전송한 전력인

무선 전력 수신 장치.

**명세서**

**기술분야**

[0001] 아래의 실시 예들은 무선 전력 전송 시스템에서의 통신 전력 전송에 관한 것이다.

**배경기술**

[0002] 무선 전력은, 자기 공진 커플링(Magnetic resonant coupling)을 통해 전력 전송 유닛로부터 전력 수신 유닛으로 전달되는 에너지를 의미한다. 따라서, 무선 전력 전송 시스템 또는 무선 전력 충전 시스템은, 전력을 무선으로 전송하는 소스 디바이스(source device)와 전력을 무선으로 수신하는 타겟 디바이스(target device)를 포함한다. 이때, 소스 디바이스는 소스(source) 또는 전력 전송 유닛이라 칭할 수 있다. 또한, 타겟 디바이스는 타겟(target) 또는 전력 수신 유닛이라 칭할 수 있다.

[0003] 소스 디바이스는 소스 공진기(source resonator)를 구비하고, 타겟 디바이스는 타겟 공진기(target resonator)를 구비한다. 소스 공진기와 타겟 공진기는 자기 공진 커플링을 일으킬 수 있다.

**발명의 내용**

**과제의 해결 수단**

[0004] 일 측에 따르면, 무선 전력 전송 장치의 동작 방법은, 무선 전력 수신 장치로부터 상기 무선 전력 수신 장치의 DC/DC 변환기의 출력 정보 및 MCU(Micro Control Unit)의 동작 전력 정보를 수신하는 단계; 상기 DC/DC 변환기의 출력 정보에 기초하여 상기 무선 전력 수신 장치로 충전 전력을 전송할 것인지 판단하는 단계; 및 상기 충전 전력을 전송하지 않는 것으로 판단한 경우, 상기 MCU(Micro Control Unit)의 동작 전력 정보에 기초하여 연산된 MCU 동작 전력을 무선 전력 수신 장치로 전송하는 단계를 포함할 수 있다.

[0005] 다른 일 측에 따르면, 상기 무선 전력 수신 장치는 배터리 및 배터리 충전부를 포함하고, 상기 DC/DC 변환기의 출력 정보에 기초하여 상기 무선 전력 수신 장치로 충전 전력을 전송할 것인지 판단하는 단계는, 무선 전력 수신 장치로부터 상기 배터리로 공급되는 배터리 공급 전압 정보를 수신하고, 상기 수신된 배터리 공급 전압 정보에 기초하여 상기 배터리가 상기 배터리 충전부에 의해서 완전히 충전된 상태인지 판단하는 단계를 포함할 수 있다.

[0006] 상기 배터리가 상기 배터리 충전부에 의해서 완전히 충전된 상태인지 여부를 판단하는 단계에서, 상기 배터리가 상기 배터리 충전부에 의해서 완전히 충전된 상태인 경우, 상기 충전 전력을 전송하지 않는 것으로 판단할 수 있다.

[0007] 다른 일 측에 따르면, 상기 DC/DC 변환기의 출력 정보에 기초하여 상기 무선 전력 수신 장치로 충전 전력을 전송할 것인지 판단하는 단계는, 상기 무선 전력 수신 장치로부터 상기 무선 전력 수신 장치가 외부 전원에 연결되어 있는지 여부에 대한 정보를 수신하는 단계를 포함할 수 있고, 상기 무선 전력 수신 장치가 상기 외부 전원에 연결되어 있는 경우, 상기 충전 전력을 전송하지 않는 것으로 판단할 수 있다.

[0008] 다른 일 측에 따르면, 상기 무선 전력 수신 장치는 배터리 충전부를 구비한 배터리 충전 케이스를 포함할 수 있고, 상기 DC/DC 변환기의 출력 정보에 기초하여 상기 무선 전력 수신 장치로 상기 충전 전력을 전송할 것인지 판단하는 단계는, 무선 전력 수신 장치로부터 상기 배터리로 공급되는 배터리 공급 전압 정보를 수신하고, 상기 배터리 공급 전압 정보 기초하여 상기 배터리 충전 케이스에 삽입된 배터리의 충전 상태를 판단하는 단계를 포함할 수 있다.

[0009] 다른 일 측에 따르면, 무선 전력 전송 장치는 상기 배터리가 상기 배터리 충전부에 의해서 완전히 충전된 상태인 경우, 상기 충전 전력을 전송하지 않는 것으로 판단할 수 있다.

[0010] 다른 일 측에 따르면, 상기 무선 전력 수신 장치는 배터리 충전부를 구비한 배터리 충전 케이스를 포함할 수 있고, 상기 DC/DC 변환기의 출력 정보에 기초하여 상기 무선 전력 수신 장치로 상기 충전 전력을 전송할 것인지 판단하는 단계는 무선 전력 수신 장치로부터 상기 배터리로 공급되는 배터리 공급 전압 정보를 수신하고, 상기 수신된 배터리 공급 전압 정보에 기초하여 상기 배터리 충전 케이스에 배터리가 삽입된 상태인지 판단하는 단계를 포함할 수 있고, 상기 배터리 충전 케이스에 배터리가 삽입되지 않은 경우, 상기 충전 전력을 전송하지 않는 것으로 판단할 수 있다.

[0011] 일 측에 따르면, 무선 전력 수신 장치의 동작 방법은, 상기 무선 전력 전송 장치로 DC/DC 변환기의 출력 정보 및 MCU(Micro Control Unit)의 동작 전력 정보를 전송하는 단계; 및 상기 무선 전력 전송 장치로부터 전력을 수신하는 단계를 포함할 수 있고, 상기 수신 전력은, 상기 무선 전력 전송 장치가 상기 수신된 DC/DC 변환기의 출력 정보에 기초하여 상기 무선 전력 수신 장치로 충전 전력을 전송할 것인지 판단하여 전송한 전력일 수 있다.

[0012] 다른 일 측에 따르면, 상기 무선 전력 수신 장치는 배터리 및 배터리 충전부를 포함할 수 있고, 상기 무선 전력 전송 장치로 DC/DC 변환기의 출력 정보 및 MCU(Micro Control Unit)의 동작 전력 정보를 전송하는 단계는, 상기 무선 전력 전송 장치로 상기 배터리로 공급되는 배터리 공급 전압 정보를 전송하는 단계를 포함할 수 있고, 상기 수신 전력은, 상기 무선 전력 전송 장치가 상기 수신된 배터리 공급 전압 정보에 기초하여 상기 배터리가 상기 배터리 충전부에 의해서 완전히 충전된 상태인지 여부를 판단하여 전송한 전력일 수 있다.

[0013] 다른 일 측에 따르면, 상기 무선 전력 수신 장치는 배터리 충전부를 구비한 배터리 충전 케이스일 수 있고, 상기 무선 전력 전송 장치로 DC/DC 변환기의 출력 정보 및 MCU(Micro Control Unit)의 동작 전력 정보를 전송하는

단계는, 상기 무선 전력 전송 장치로 상기 배터리로 공급되는 배터리 공급 전압 정보를 전송하는 단계를 포함할 수 있고, 상기 수신 전력은, 상기 무선 전력 전송 장치가 상기 배터리 충전 케이스에 배터리가 삽입되었는지 여부 및 상기 배터리가 상기 배터리 충전부에 의해 완전히 충전되었는지 여부에 따라 전송한 전력일 수 있다.

[0014] 일 측에 따르면, 무선 전력 전송 장치는, 무선 전력 수신 장치로부터 상기 무선 전력 수신 장치의 DC/DC 변환기의 출력 정보 및 MCU(Micro Control Unit)의 동작 전력 정보를 수신하는 통신부; 상기 DC/DC 변환기의 출력 정보에 기초하여 상기 무선 전력 수신 장치로 충전 전력을 전송할 것인지 판단하는 판단부; 및 상기 충전 전력을 전송하지 않는 것으로 판단한 경우, 상기 MCU(Micro Control Unit)의 동작 전력 정보에 기초하여 연산된 MCU 동작 전력을 무선 전력 수신 장치로 전송하는 공진부를 포함할 수 있다.

[0015] 다른 일 측에 따르면, 상기 무선 전력 수신 장치는 배터리 및 배터리 충전부를 포함할 수 있고, 상기 통신부는, 무선 전력 수신 장치로부터 상기 배터리로 공급되는 배터리 공급 전압 정보를 더 수신할 수 있고, 상기 판단부는, 상기 수신된 배터리 공급 전압 정보에 기초하여 상기 배터리가 상기 배터리 충전부에 의해서 완전히 충전되었는지 여부를 더 판단할 수 있다. 다른 일 측에 따르면, 상기 무선 전력 수신 장치는 배터리 충전부를 구비한 배터리 충전 케이스를 포함할 수 있고, 상기 통신부는, 무선 전력 수신 장치로부터 상기 배터리로 공급되는 배터리 공급 전압 정보를 더 수신할 수 있고, 상기 판단부는, 상기 수신된 배터리 공급 전압 정보에 기초하여 상기 배터리 충전 케이스에 배터리가 삽입되었는지 여부 및 상기 배터리가 상기 배터리 충전부에 의해서 완전히 충전되었는지 여부를 더 판단할 수 있다.

[0016] 일 측에 따르면, 무선 전력 전송 수신는 상기 무선 전력 전송 장치로 DC/DC 변환기의 출력 정보 및 MCU(Micro Control Unit)의 동작 전력 정보를 전송하는 통신부; 및 상기 무선 전력 전송 장치로부터 전력을 수신하는 공진부를 포함할 수 있고, 상기 수신 전력은, 상기 무선 전력 전송 장치가 상기 수신된 DC/DC 변환기의 출력 정보에 기초하여 상기 무선 전력 수신 장치로 충전 전력을 전송할 것인지 판단하여 전송한 전력일 수 있다.

[0017] 다른 일 측에 따르면, 상기 무선 전력 수신 장치는 배터리 및 배터리 충전부를 포함할 수 있고, 상기 통신부는, 상기 무선 전력 전송 장치로 상기 배터리로 공급되는 배터리 공급 전압 정보를 더 전송할 수 있고, 상기 수신 전력은, 상기 무선 전력 전송 장치가 상기 수신된 배터리 공급 전압 정보에 기초하여 상기 배터리가 상기 배터리 충전부에 의해서 완전히 충전된 상태인지 여부를 판단하여 전송한 전력일 수 있다.

[0018] 다른 일 측에 따르면, 상기 무선 전력 수신 장치는 배터리 충전부를 구비한 배터리 충전 케이스일 수 있고, 상기 통신부는, 상기 무선 전력 전송 장치로 상기 배터리로 공급되는 배터리 공급 전압 정보를 더 전송할 수 있고, 상기 수신 전력은, 상기 무선 전력 전송 장치가 상기 배터리 충전 케이스에 배터리가 삽입되었는지 여부 및 상기 배터리가 상기 배터리 충전부에 의해 완전히 충전되었는지 여부에 따라 전송한 전력일 수 있다.

**도면의 간단한 설명**

- [0019] 도 1은 일 실시예에 따른 무선 전력 전송 시스템을 도시한다.
- 도 2는 일 실시예에 따른 공진기 및 피더에서 자기장의 분포를 도시한다.
- 도 3은 일 실시예에 따른 공진기 및 피더의 구성을 도시한다.
- 도 4는 일 실시예에 따른 피더의 피딩에 따른 공진기의 내부에서 자기장의 분포를 도시한다.
- 도 5는 예시적인 실시 예에 따른 부하 검출 원리를 설명하기 위한 도면이다.
- 도 6은 무선 전력 전송 시스템에서의 통신 전력 전송 방법을 나타낸 플로우 차트이다.
- 도 7은 PRU(Power Receiving unit)에 구동 전압이 공급되는 과정을 나타낸 도면이다.
- 도 8은 무선 전력 수신 장치에 충전 전력을 전송할 것인지 결정하는 과정을 나타낸 순서도이다.
- 도 9는 배터리 충전 케이스에 충전 전력을 전송할 것인지 결정하는 과정을 나타낸 순서도이다.
- 도 10은 무선 전력 전송 시스템에서의 통신 전력 전송 장치를 나타낸 블록도이다.
- 도 11은 멀티 타겟에 대한 통신 전력 전송 방법을 설명하기 위한 도면이다.

**발명을 실시하기 위한 구체적인 내용**

[0020] 이하, 실시예들을 첨부된 도면을 참조하여 상세하게 설명한다. 그러나, 본 발명이 일 실시예들에 의해 제한되



거나 한정되는 것은 아니다. 또한, 각 도면에 제시된 동일한 참조 부호는 동일한 부재를 나타낸다.

- [0021] 소스(source)와 타겟(target) 또는 소스와 다른 소스 간에 통신을 수행하는 방식은 인 밴드 통신 방식과 아웃 밴드 통신 방식을 포함할 수 있다.
- [0022] 인 밴드 통신 방식에서, 소스와 타겟 또는 소스와 다른 소스는 전력의 전송에 이용하는 주파수와 동일한 주파수를 사용하여 통신할 수 있다.
- [0023] 아웃 밴드 통신 방식에서, 소스와 타겟 또는 소스와 다른 소스는 전력 전송에 이용되는 주파수와는 다른 별도의 주파수를 이용하여 통신할 수 있다.
- [0024] 도 1은 일 실시예에 따른 무선 전력 송수신 시스템을 나타낸 도면이다.
- [0025] 도 1을 참조하면, 일 실시예에 따른 무선 전력 전송 시스템은 소스(110) 및 타겟(120)을 포함한다. 소스(110)는 무선 전력을 공급하는 디바이스를 의미하며, 디바이스에는 패드, 단말, TV, 의료기기, 전기 자동차(electric vehicle) 등 전력을 공급할 수 있는 모든 전자기기가 포함될 수 있다. 타겟(120)은 무선 전력을 공급받는 디바이스를 의미하며, 전력을 필요로 하는 모든 전자기기가 포함될 수 있다. 이때, 전자기기에는 패드, 단말, 태블릿, 의료기기, 전기 자동차(electric vehicle) 등이 포함될 수 있다.
- [0026] 소스(110)는 가변 SMPS(Variable Switching Mode Power Supply: Variable SMPS)(111), 파워 증폭기(Power Amplifier)(112), 매칭 네트워크(113), 전송 제어부(114) 및 통신부(115)를 포함할 수 있다.
- [0027] 가변 SMPS(111)는 파워 공급기(Power Supply)로부터 출력되는 수십 Hz 대역의 AC 전압을 스위칭하여 직류(DC) 전압을 생성한다. 가변 SMPS(Variable SMPS)(111)는 일정한 레벨의 직류 전압을 출력하거나 전송 제어부(Tx Control Logic)(114)의 제어에 따라 직류 전압의 출력 레벨을 조정할 수 있다.
- [0028] 가변 SMPS(111)는 Class-E 타입의 파워 증폭기(Power Amplifier)(112)가 항상 효율이 높은 포화 영역에서 동작할 수 있도록, 파워 증폭기(Power Amplifier)(112)의 출력 전력 레벨에 따라 공급 전압을 제어하여, 모든 출력 레벨에서 최대효율을 유지하도록 한다.
- [0029] 가변 SMPS(111) 대신에 일반적으로 사용되는 상용 SMPS를 사용하는 경우에는, 추가적으로 가변 직류-직류(Variable 직류-직류) 변환기를 사용해야 한다. 상용 SMPS와 가변 직류-직류 변환기는 Class-E 타입의 파워 증폭기(Power Amplifier)(112)가 항상 효율이 높은 포화 영역에서 동작할 수 있도록, 파워 증폭기(112)의 출력 전력 레벨에 따라 공급 전압을 제어하여, 모든 출력 레벨에서 최대효율을 유지하게 할 수 있다.
- [0030] 파워 검출기(Power Detector)(116)는 가변 SMPS(Variable SMPS)(111)의 출력 전류 및 전압을 검출하고, 검출된 전류 및 전압에 대한 정보를 전송 제어부(114)로 전달할 수 있다. 또한, 파워 검출기(116)는 파워 증폭기(112)의 입력 전류 및 전압을 검출할 수도 있다.
- [0031] 파워 증폭기(Power Amplifier)(112)는 수 MHz ~ 수십 MHz 대역의 스위칭 펄스 신호에 의하여 일정한 레벨의 직류 전압을 교류(AC) 전압으로 변환함으로써 전력을 생성할 수 있다. 파워 증폭기(Power Amplifier)(112)는 기준 공진 주파수  $F_{ref}$ 를 이용하여 파워 증폭기(Power Amplifier)(112)에 공급되는 직류 전압을 교류 전압으로 변환함으로써, 복수의 타겟 디바이스들에서 사용되는 통신용 전력 또는 충전용 전력을 생성할 수 있다.
- [0032] 수 킬로와트(KW)~수십 킬로와트에 해당하는 대 전력을 수십 KHz ~ 수백 KHz 대역의 공진 주파수를 이용하여 전송하는 경우에는 파워 증폭기(112)가 사용되지 않을 수 있다. 대신에 가변 SMPS(111) 또는 대전력 전원에서부터 전력이 소스 공진기(131)로 전달될 수 있다. 이 경우, 파워 증폭기(112) 대신 인버터(inverter)가 사용될 수 있다. 인버터는 대전력 전원에서부터 공급되는 직류 전력을 교류 전력으로 변환할 수 있다. 인버터는 수십 KHz ~ 수백 KHz 대역의 스위칭 펄스 신호에 의하여 일정한 레벨의 직류 전압을 교류 전압으로 변환함으로써 전력을 변환할 수 있다. 예를 들어, 인버터는 소스 공진기의 수십 KHz ~ 수백 KHz 대역의 공진 주파수를 이용하여 일정한 레벨의 직류 전압을 교류 전압으로 변환할 수 있다.
- [0033] 여기서, 통신용 전력은 0.1~1mWatt의 작은 전력을 의미하고, 충전용 전력은 타겟 디바이스의 디바이스 부하에서 소비되는 수 밀리와트(mW)~수십 킬로와트(KW)의 큰 전력을 의미한다. 본 명세서에서, "충전"이라는 용어는 전력을 충전하는 유닛(unit) 또는 요소(element)에 전력을 공급하는 의미로 사용될 수 있다. 또한, "충전"이라는

용어는 전력을 소비하는 유닛(unit) 또는 요소(element)에 전력을 공급하는 의미로도 사용될 수 있다. 여기서, 유닛(unit) 또는 요소(element)는 예를 들어 배터리, 디스플레이, 음성 출력 회로, 메인 프로세서, 각종 센서들을 포함할 수 있다.

- [0034] 한편, 본 명세서에서 "기준 공진 주파수"는 소스(110)가 기본적으로 사용하는 공진 주파수의 의미로 사용된다. 또한, "트래킹 주파수"는 기 설정된 방식에 따라 조정된 공진 주파수의 의미로 사용된다.
- [0035] 전송 제어부(114)는 "통신용 전력" 또는 "충전용 전력"에 대한 반사파를 검출하고, 검출된 반사파에 기초하여 타겟 공진기(Target Resonator)(133)와 소스 공진기(Source Resonator)(131) 사이의 미스매칭(mismatching)을 검출한다. 전송 제어부(114)는 반사파의 포락선(envelop)을 검출함으로써, 미스 매칭을 검출하거나 반사파의 전력량을 검출함으로써 미스매칭을 검출할 수 있다.
- [0036] 매칭 네트워크(113)는 전송 제어부(114)의 제어에 따라 소스 공진기(131)와 타겟 공진기(133)간의 임피던스 미스매칭을 최적의 매칭으로 보상할 수 있다. 매칭 네트워크(113)는 캐패시터 또는 인덕터의 조합으로 전송 제어부(114)의 제어에 따라 스위치를 통해 연결될 수 있다.
- [0037] 수십 KHz ~ 수백 KHz 대역의 공진 주파수를 이용하여 대전력을 전송하는 경우에는, 소스(110)에서 매칭 네트워크(113)의 구성이 생략될 수도 있다. 대전력의 전송 시에는 매칭 네트워크(113)의 영향이 감소할 수 있기 때문이다.
- [0038] 전송 제어부(114)는 소스 공진기(131) 또는 파워 증폭기(112)의 출력 전압의 레벨 및 상기 반사파의 전압 레벨에 기초하여 전압정재파비(Voltage Standing Wave Ratio: VSWR)를 계산하고, 상기 전압정재파비가 기 설정된 값보다 커지면 상기 미스매칭이 검출된 것으로 결정할 수 있다.
- [0039] 또한, 전송 제어부(114)는 상기 전압정재파비(VSWR)가 기 설정된 값보다 커지면 기 설정된 N개의 트래킹 주파수 각각에 대한 전력 전송 효율을 계산하고, 상기 N개의 트래킹 주파수 중 전력 전송 효율이 가장 좋은 트래킹 주파수  $F_{Best}$ 를 결정하고, 기준 공진 주파수  $F_{Ref}$ 를 상기  $F_{Best}$ 로 조정할 수 있다.
- [0040] 또한, 전송 제어부(114)는 스위칭 펄스 신호의 주파수를 조정할 수 있다. 전송 제어부(114)의 제어에 의하여 스위칭 펄스 신호의 주파수가 결정될 수 있다. 전송 제어부(114)는 파워 증폭기(112)를 제어함으로써, 타겟(120)에 전송하기 위한 변조 신호를 생성할 수 있다. 통신부(115)는 인-밴드 통신을 통해 타겟(120)과 다양한 데이터(140)를 전송할 수 있다. 또한, 전송 제어부(114)는 반사파를 검출하고, 반사파의 포락선을 통해 타겟(120)으로부터 수신되는 신호를 복조할 수 있다.
- [0041] 전송 제어부(114)는 다양한 방법을 통해, 인-밴드(in-band) 통신을 수행하기 위한 변조 신호를 생성할 수 있다. 전송 제어부(114)는 스위칭 펄스 신호를 온/오프 함으로써, 변조신호를 생성할 수 있다. 또한, 전송 제어부(114)는 델타-시그마 변조를 수행하여, 변조신호를 생성할 수 있다. 전송 제어부(114)는 일정한 포락선을 가지는 펄스폭 변조신호를 생성할 수 있다.
- [0042] 전송 제어부(114)는 소스(110)의 온도변화, 타겟(120)의 배터리 상태, 수신 전력량의 변화, 또는 타겟(120)의 온도 변화를 고려하여 타겟(120)으로 전송할 초기 무선 전력을 결정할 수 있다.
- [0043] 소스(110)는 온도 변화를 감지하기 위한 온도 측정 센서(미도시)를 더 포함할 수 있다. 타겟(120)의 배터리 상태, 수신 전력량의 변화, 또는 타겟(120)의 온도 변화에 대한 정보는 통신을 통해 타겟(120)으로부터 수신할 수 있다.
- [0044] 즉, 타겟(120)의 온도 변화는 타겟(120)으로부터 수신된 데이터에 기초하여 검출될 수 있다.
- [0045] 이때, 전송 제어부(114)는 소스(110)의 온도의 변화에 따라 파워 증폭기(112)로 공급되는 전압의 조정량이 저장된 룩업-테이블을 이용하여 파워 증폭기(112)로 공급되는 전압을 조정할 수 있다. 예를 들어, 소스(110)의 온도가 상승한 경우, 전송 제어부(114)는 파워 증폭기(112)로 공급되는 전압을 낮출 수 있다.
- [0046] 한편, 통신부(115)는 통신 채널을 이용하는 아웃-밴드 통신을 수행할 수도 있다. 통신부(115)는 지그비(Zigbee), 블루투스(Bluetooth) 등의 통신 모듈을 포함할 수 있다. 통신부(115)는 아웃-밴드 통신을 통해 타겟(120)과 데이터(140)를 전송할 수 있다.
- [0047] 소스 공진기(131)는 전자기(electromagnetic) 에너지(130)를 타겟 공진기(133)로 전달(transferring)한다. 소스 공진기(131)는 타겟 공진기(133)와의 마그네틱 커플링을 통해 "통신용 전력" 또는 "충전용 전력"을 타겟(120)으로 전달한다. 여기서, 소스 공진기(131)는 초전도체 물질로 구성될 수 있다. 또한, 도 1에서 도시되지

는 않았지만 소스 공진기(131)가 초전도 성질을 유지하도록, 소스 공진기(131)는 냉각제를 포함하는 컨테이너에 위치할 수 있다. 가열된 냉각제는 냉각기에 의해 기체에서 액체로 액화될 수 있다. 다른 일례로, 타겟 공진기(133)가 초전도체 물질로 구성될 수도 있다. 이 경우 타겟 공진기(133)가 초전도 성질을 유지하도록 타겟 공진기(131)는 냉각제를 포함하는 컨테이너에 위치할 수 있다.

- [0048] 타겟(120)은 매칭 네트워크(121), 정류부(122), 직류-직류 변환기(123), 통신부(124) 및 수신 제어부(Rx Control Logic)(125)를 포함할 수 있다.
- [0049] 타겟 공진기(133)는 소스 공진기(131)로부터 전자기(electromagnetic) 에너지를 수신한다. 즉, 타겟 공진기(133)는 소스 공진기(131)와의 마그네틱 커플링을 통해 소스(110)로부터 "통신용 전력" 또는 "충전용 전력"을 수신할 수 있다. 또한, 타겟 공진기(133)는 인-밴드 통신을 통해 소스(110)로부터 다양한 데이터(140)를 수신할 수 있다.
- [0050] 타겟 공진기(133)는 소스(110)의 온도변화, 타겟(120)의 배터리 상태, 수신 전력량의 변화, 또는 타겟(120)의 온도 변화를 고려하여 결정된 초기 무선 전력을 수신한다.
- [0051] 매칭 네트워크(121)는 소스(110) 측으로 보이는 입력 임피던스와 부하(Load)측으로 보이는 출력 임피던스를 매칭시킬 수 있다. 매칭 네트워크(121)는 캐패시터와 인덕터의 조합으로 구성될 수 있다.
- [0052] 정류부(122)는 교류 전압을 정류함으로써, 직류 전압을 생성한다. 정류부(122)는 타겟 공진기(133)에 수신된 교류 전압을 정류할 수 있다.
- [0053] 직류-직류 변환기(123)는 정류부(122)에서 출력되는 DC 전압의 레벨을 부하에서 필요로 하는 용량에 맞게 조정한다. 예를 들어, 직류-직류 변환기(123)는 정류부(122)에서 출력되는 DC 전압의 레벨을 3~10Volt로 조정할 수 있다.
- [0054] 파워 검출기(Power Detector)(127)는 직류-직류 변환기(123)의 입력단(126)의 전압과 출력단의 전류 및 전압을 검출할 수 있다. 검출된 입력단(126)의 전압은 소스에서 전달되는 전력의 전송 효율을 계산하는데 사용될 수 있다. 검출된 출력단의 전류 및 전압은 수신 제어부(Rx Control Logic)(125)가 부하(Load)에 전달되는 전력을 계산하는데 사용될 수 있다. 소스(110)의 전송 제어부(114)는 부하(Load)의 필요전력과 부하(Load)에 전달되는 전력을 고려하여, 소스(110)에서 전송해야 할 전력을 결정할 수 있다.
- [0055] 통신부(124)를 통해 계산된 출력단의 전력이 소스(110)로 전달되면, 소스(110)는 전송해야 할 전력을 계산할 수 있다.
- [0056] 통신부(124)는 공진 주파수를 이용하여 데이터를 송수신하는 인-밴드 통신을 수행할 수 있다. 이때, 수신 제어부(125)는 타겟 공진기(133)와 정류부(122) 사이의 신호를 검출하여 수신 신호를 복조하거나, 정류부(122)의 출력 신호를 검출하여 수신 신호를 복조할 수 있다. 즉, 수신 제어부(125)는 인-밴드 통신을 통해 수신된 메시지를 복조할 수 있다. 또한, 수신 제어부(125)는 매칭 네트워크(121)를 통하여 타겟 공진기(133)의 임피던스를 조정함으로써, 소스(110)에 전송하는 신호를 변조할 수 있다. 간단한 예로, 수신 제어부(125)는 타겟 공진기(133)의 임피던스를 증가 시킴으로써, 소스(110)의 전송 제어부(114)에서 반사파가 검출되도록 할 수 있다. 반사파의 발생 여부에 따라, 소스(110)의 전송 제어부(114)는 제1 값(예를 들어, 이진수 "0") 또는 제2 값(예를 들어, 이진수 "1")을 검출할 수 있다.
- [0057] 통신부(124)는 "해당 타겟의 제품의 종류", "해당 타겟의 제조사 정보", "해당 타겟의 모델명", "해당 타겟의 배터리 유형(Battery type)", "해당 타겟의 충전 방식", "해당 타겟의 부하(Load)의 임피던스 값", "해당 타겟의 타겟 공진기의 특성에 대한 정보", "해당 타겟의 사용 주파수 대역에 대한 정보", "해당 타겟의 소요되는 전력량", "해당 타겟의 고유의 식별자" 및 "해당 타겟의 제품의 버전 또는 규격 정보"를 포함하는 응답 메시지를 소스(110)의 통신부(115)로 전송할 수 있다.
- [0058] 한편, 통신부(124)는 통신 채널을 이용하는 아웃-밴드 통신을 수행할 수도 있다. 통신부(124)는 지그비(Zigbee), 블루투스(Bluetooth) 등의 통신 모듈을 포함할 수 있다. 통신부(124)는 아웃-밴드 통신을 통해 소스(110)와 데이터(140)를 송수신 할 수 있다.
- [0059] 통신부(124)는 소스(110)로부터 웨이크-업 요청 메시지를 수신하고, 파워 검출기(Power Detector)(127)는 타겟 공진기(133)에 수신되는 전력의 양을 검출하며, 통신부(124)는 타겟 공진기(133)에 수신되는 전력의 양에 대한 정보를 소스(110)로 전송할 수 있다. 이때, 타겟 공진기(133)에 수신되는 전력의 양에 대한 정보는, "정류부(122)의 입력 전압 값 및 전류 값", "정류부(122)의 출력 전압 값 및 전류 값" 또는 "직류-직류 변환기(123)의

출력 전압 값 및 전류 값"이다.

- [0060] 도 2 내지 도 4에서 "공진기"는 소스 공진기 및 타겟 공진기를 포함한다.
- [0061] 도 2 내지 도 4의 공진기는 도 1, 도 5 내지 도 9에서 설명된 공진기에 적용될 수 있다.
- [0062] 도 2는 일 실시예에 따른 공진기 및 피더(feeder)에서 자기장의 분포를 나타낸 도면이다.
- [0063] 별도의 피더를 통해 공진기가 전력을 공급받는 경우에는 피더에서 자기장이 발생하고, 공진기에서도 자기장이 발생한다.
- [0064] 소스 공진기 및 상기 타겟 공진기는 외부 루프 및 내부 루프로 구성되는 이중 루프 구조를 가질 수 있다.
- [0065] 도 2의 (a)를 참조하면, 피더(210)에서 입력 전류가 흐름에 따라 자기장(230)이 발생한다. 피더(210) 내부에서 자기장의 방향(231)과 외부에서 자기장의 방향(233)은 서로 반대이다. 피더(210)에서 발생하는 자기장(230)에 의해 공진기(220)에서 유도 전류가 발생한다. 이때 유도 전류의 방향은 입력 전류의 방향과 반대이다.
- [0066] 유도 전류에 의해 공진기(220)에서 자기장(240)이 발생한다. 자기장의 방향은 공진기(220)의 내부에서는 동일한 방향을 가진다. 따라서, 공진기(220)에 의해 피더(210)의 내부에서 발생하는 자기장의 방향(241)과 피더(210)의 외부에서 발생하는 자기장의 방향(243)은 동일하다.
- [0067] 피더(210)에 의해서 발생하는 자기장과 공진기(220)에서 발생하는 자기장을 합성하면, 피더(210)의 내부에서는 자기장의 세기가 약화되고, 피더(210)의 외부에서는 자기장의 세기가 강화된다. 따라서, 도 2와 같은 구조의 피더(210)를 통해 공진기(220)에 전력을 공급하는 경우에, 공진기(220) 중심에서 자기장의 세기가 약하고, 외곽에서 자기장의 세기가 강하다. 공진기(220) 상에서 자기장의 분포가 균일(uniform)하지 않은 경우, 입력 임피던스가 수시로 변화하므로 임피던스 매칭을 수행하는 것이 어렵다. 또한, 자기장의 세기가 강한 부분에서는 무선 전력 전송이 잘 되고, 자기장의 세기가 약한 부분에서는 무선 전력 전송이 잘 되지 않으므로, 평균적으로 전력 전송 효율이 감소한다.
- [0068] 도 2의 (b)는 공진기(250)와 피더(260)가 공통의 접지를 가진 무선 전력 전송 장치의 구조를 나타낸다. 공진기(250)는 캐패시터(251)를 포함할 수 있다. 피더(260)는 포트(261)를 통하여, RF 신호를 입력 받을 수 있다. 피더(260)에는 RF 신호가 입력되어, 입력 전류가 생성될 수 있다. 피더(260)에 흐르는 입력 전류는 자기장을 생성하고, 상기 자기장으로부터 공진기(250)에 유도 전류가 유도된다. 또한, 공진기(250)를 흐르는 유도 전류로부터 자기장이 발생한다. 이때, 피더(260)에 흐르는 입력 전류의 방향과 공진기(250)에 흐르는 유도 전류의 방향은 서로 반대 위상을 가진다. 따라서, 공진기(250)와 피더(260) 사이의 영역에서, 입력 전류에 의해 발생하는 자기장의 방향(271)과 유도 전류에 의해 발생하는 자기장의 방향(273)은 동일한 위상을 가지므로, 자기장의 세기가 강화된다. 피더(260)의 내부에서는, 입력 전류에 의해 발생하는 자기장의 방향(281)과 유도 전류에 의해 발생하는 자기장의 방향(283)은 반대 위상을 가지므로, 자기장의 세기가 약화된다. 공진기(250)의 중심에서는 자기장의 세기가 약해지고, 공진기(250)의 외곽에서는 자기장의 세기가 강화될 수 있다.
- [0069] 피더(260)는 피더(260) 내부의 면적을 조절하여, 입력 임피던스를 결정할 수 있다. 여기서 입력 임피던스는 피더(260)에서 공진기(250)를 바라볼 때, 보이는 임피던스를 의미한다. 피더(260) 내부의 면적이 커지면 입력 임피던스는 증가하고, 내부의 면적이 작아지면 입력 임피던스는 감소한다. 입력 임피던스가 감소하는 경우에도, 공진기(250) 내부의 자기장 분포는 일정하지 않으므로, 타겟 디바이스의 위치에 따라 입력 임피던스 값이 일정하지 않다. 따라서, 전력 증폭기의 출력 임피던스와 상기 입력 임피던스의 매칭을 위해 별도의 매칭 네트워크가 필요하다. 입력 임피던스가 증가하는 경우에는 큰 입력 임피던스를 작은 출력 임피던스에 매칭시키기 위해 별도의 매칭 네트워크가 필요할 수 있다.
- [0070] 도 3은 일 실시예에 따른 공진기 및 피더의 구성을 나타낸 도면이다.
- [0071] 도 3의 (a)를 참조하면, 공진기(310)는 캐패시터(311)를 포함할 수 있다. 피딩부(320)는 캐패시터(311)의 양단에 전기적으로 연결될 수 있다.
- [0072] 도 3의 (b)는 (a)의 구조를 좀 더 구체적으로 표시한 도면이다. 이때, 공진기(310)는 제1 전송선로, 제1 도체(341), 제2 도체(342), 적어도 하나의 제1 캐패시터(350)를 포함할 수 있다.



- [0073] 제1 캐패시터(350)는 제1 전송 선로에서 제1 신호 도체 부분(331)과 제2 신호 도체 부분(332) 사이에 위치에 직렬로 삽입되며, 그에 따라 전계(electric field)는 제1 캐패시터(350) 내로 제한된다. 일반적으로, 전송 선로는 상부에 적어도 하나의 도체, 하부에 적어도 하나의 도체를 포함하며, 상부에 있는 도체를 통해서서는 전류가 흐르며, 하부에 있는 도체는 전기적으로 그라운드 된다(grounded). 본 명세서에서는 제1 전송 선로의 상부에 있는 도체를 제1 신호 도체 부분(331)과 제2 신호 도체 부분(332)로 나누어 부르고, 제1 전송 선로의 하부에 있는 도체를 제1 그라운드 도체 부분(333)으로 부르기로 한다.
- [0074] 도 3의 (b)에 도시된 바와 같이, 공진기는 2 차원 구조의 형태를 갖는다. 제1 전송 선로는 상부에 제1 신호 도체 부분(331) 및 제2 신호 도체 부분(332)을 포함하고, 하부에 제1 그라운드 도체 부분(333)을 포함한다. 제1 신호 도체 부분(331) 및 제2 신호 도체 부분(332)과 제1 그라운드 도체 부분(333)은 서로 마주보게 배치된다. 전류는 제1 신호 도체 부분(331) 및 제2 신호 도체 부분(332)을 통하여 흐른다.
- [0075] 또한, 도 3의 (b)에 도시된 바와 같이 제1 신호 도체 부분(331)의 한쪽 단은 제1 도체(341)와 접지(short)되고, 다른 쪽 단은 제1 캐패시터(350)와 연결된다. 제2 신호 도체 부분(332)의 한쪽 단은 제2 도체(342)와 접지되며, 다른 쪽 단은 제1 캐패시터(350)와 연결된다. 제1 신호 도체 부분(331), 제2 신호 도체 부분(332) 및 제1 그라운드 도체 부분(333), 도체들(341, 342)은 서로 연결됨으로써, 공진기는 전기적으로 단혀 있는 루프 구조를 갖는다. 여기서, '루프 구조'는 원형 구조, 사각형과 같은 다각형의 구조 등을 모두 포함하며, '루프 구조를 갖는다고 함은' 전기적으로 단혀 있다는 것을 의미한다.
- [0076] 제1 캐패시터(350)는 전송 선로의 중단부에 삽입된다. 보다 구체적으로, 제1 캐패시터(350)는 제1 신호 도체 부분(331) 및 제2 신호 도체 부분(332) 사이에 삽입된다. 이 때, 제1 캐패시터(350)는 집중 소자(lumped element) 및 분산 소자(distributed element) 등의 형태를 가질 수 있다. 특히, 분산 소자의 형태를 갖는 분산된 캐패시터는 지그재그 형태의 도체 라인들과 그 도체 라인들 사이에 존재하는 높은 유전율을 갖는 유전체를 포함할 수 있다.
- [0077] 제1 캐패시터(350)가 전송 선로에 삽입됨에 따라 소스 공진기는 메타물질(metamaterial)의 특성을 가질 수 있다. 여기서, 메타물질이란 자연에서 발견될 수 없는 특별한 전기적 성질을 갖는 물질로서, 인공적으로 설계된 구조를 갖는다. 자연계에 존재하는 모든 물질들의 전자기 특성은 고유의 유전율 또는 투자율을 가지며, 대부분의 물질들은 양의 유전율 및 양의 투자율을 갖는다.
- [0078] 대부분의 물질들에서 전계, 자계 및 포인팅 벡터에는 오른손 법칙이 적용되므로, 이러한 물질들을 RHM(Right Handed Material)이라고 한다. 메타물질은 자연계에 존재하지 않는 유전율 또는 투자율을 가진 물질로서, 유전율 또는 투자율의 부호에 따라 ENG(epsilon negative) 물질, MNG(mu negative) 물질, DNG(double negative) 물질, NRI(negative refractive index) 물질, LH(left-handed) 물질 등으로 분류된다.
- [0079] 이 때, 집중 소자로서 삽입된 제1 캐패시터(350)의 캐패시턴스가 적절히 정해지는 경우, 소스 공진기는 메타물질의 특성을 가질 수 있다. 특히, 제1 캐패시터(350)의 캐패시턴스를 적절히 조절함으로써, 소스 공진기는 음의 투자율을 가질 수 있으므로, 소스 공진기는 MNG 공진기로 불려질 수 있다. 제1 캐패시터(350)의 캐패시턴스를 정하는 전제(criterion)들은 다양할 수 있다. 소스 공진기가 메타물질(metamaterial)의 특성을 가질 수 있도록 하는 전제(criterion), 소스 공진기가 대상 주파수에서 음의 투자율을 갖도록 하는 전제 또는 소스 공진기가 대상 주파수에서 영변체 공진(Zeroth-Order Resonance) 특성을 갖도록 하는 전제 등이 있을 수 있고, 상술한 전제들 중 적어도 하나의 전제 아래에서 제1 캐패시터(350)의 캐패시턴스가 정해질 수 있다.
- [0080] MNG 공진기는 전파 상수(propagation constant)가 0일 때의 주파수를 공진 주파수로 갖는 영변체 공진(Zeroth-Order Resonance) 특성을 가질 수 있다. MNG 공진기는 영변체 공진 특성을 가질 수 있으므로, 공진 주파수는 MNG 공진기의 물리적인 사이즈에 대해 독립적일 수 있다. 아래에서 다시 설명하겠지만, MNG 공진기에서 공진 주파수를 변경하기 위해서는 제1 캐패시터(1350)를 적절히 설계하는 것으로 충분하므로, MNG 공진기의 물리적인 사이즈를 변경하지 않을 수 있다.
- [0081] 또한, 근접장(near field)에서 전계는 전송 선로에 삽입된 제1 캐패시터(1350)에 집중되므로, 제1 캐패시터(1350)로 인하여 근접 필드에서는 자기장(magnetic field)이 도미넌트(dominant)해진다. MNG 공진기는 집중 소자의 제1 캐패시터(350)를 이용하여 높은 큐-팩터(Q-Factor)를 가질 수 있으므로, 전력 전송의 효율을 향상시킬 수 있다. 참고로, 큐-팩터는 무선 전력 전송에 있어서 저항 손실(ohmic loss)의 정도 또는 저항(resistance)에 대한 리액턴스의 비를 나타내는데, 큐-팩터가 클수록 무선 전력 전송의 효율이 큰 것으로 이해될 수 있다.

- [0082] 또한, 도 3의 (b)에 도시되지 아니하였으나, MNG 공진기를 관통하는 마그네틱 코어가 더 포함될 수 있다. 이러한 마그네틱 코어는 전력 전송 거리를 증가시키는 기능을 수행할 수 있다.
- [0083] 도 3의 (b)를 참조하면, 피딩부(320)는 제2 전송선로, 제3 도체(371), 제4 도체(372), 제5 도체(381) 및 제6 도체(382)를 포함할 수 있다.
- [0084] 제2 전송 선로는 상부에 제3 신호 도체 부분(361) 및 제4 신호 도체 부분(362)을 포함하고, 하부에 제2 그라운드 도체 부분(363)을 포함한다. 제3 신호 도체 부분(361) 및 제4 신호 도체 부분(362)과 제2 그라운드 도체 부분(363)은 서로 마주보게 배치된다. 전류는 제3 신호 도체 부분(361) 및 제4 신호 도체 부분(362)을 통하여 흐른다.
- [0085] 또한, 도 3의 (b)에 도시된 바와 같이 제3 신호 도체 부분(361)의 한쪽 단은 제3 도체(371)와 접지(short)되고, 다른 쪽 단은 제5 도체(381)와 연결된다. 제4 신호 도체 부분(362)의 한쪽 단은 제4 도체(372)와 접지되며, 다른 쪽 단은 제6 도체(382)와 연결된다. 제5 도체(381)는 제1 신호 도체 부분(331)과 연결되고, 제6 도체(382)는 제2 신호 도체 부분(332)과 연결된다. 제5 도체(381)와 제6 도체(382)는 제1 캐패시터(350)의 양단에 병렬로 연결된다. 이때, 제5 도체(381) 및 제6 도체(382)는 RF신호를 입력받는 입력 포트로서 사용될 수 있다.
- [0086] 제3 신호 도체 부분(361), 제4 신호 도체 부분(362) 및 제2 그라운드 도체 부분(363), 제3 도체(371), 제4 도체(372), 제5 도체(381), 제6 도체(382) 및 공진기(310)는 서로 연결됨으로써, 공진기(310) 및 피딩부(320)는 전기적으로 닫혀 있는 루프 구조를 갖는다. 여기서, '루프 구조'는 원형 구조, 사각형과 같은 다각형의 구조 등을 모두 포함한다. 제5 도체(381) 또는 제6 도체(382)를 통하여 RF 신호가 입력되면, 입력 전류는 피딩부(320) 및 공진기(310)를 통해 흐르고, 입력 전류에 의해 발생하는 자기장에 의하여, 공진기(310)에 유도 전류가 유도된다. 피딩부(320)에서 흐르는 입력 전류의 방향과 공진기(310)에서 흐르는 유도 전류의 방향이 동일하게 형성됨으로써, 공진기(310)의 중앙에서는 자기장의 세기가 강화되고, 공진기(310)의 외곽에서는 자기장의 세기가 약화된다.
- [0087] 공진기(310)와 피딩부(320) 사이 영역의 면적에 의해 입력 임피던스가 결정될 수 있으므로, 전력 증폭기의 출력 임피던스와 상기 입력 임피던스의 매칭을 수행하기 위해 별도의 매칭 네트워크는 필요하지 않을 수 있다. 매칭 네트워크가 사용되는 경우에도, 피딩부(320)의 크기를 조절함으로써, 입력 임피던스를 결정할 수 있기 때문에, 매칭 네트워크의 구조는 단순해질 수 있다. 단순한 매칭 네트워크 구조는 매칭 네트워크의 매칭 손실을 최소화한다.
- [0088] 제2 전송 선로, 제3 도체(371), 제4 도체(372), 제5 도체(381), 제6 도체(382)는 공진기(310)와 동일한 구조를 형성할 수 있다. 공진기(310)가 루프 구조인 경우에는 피딩부(320)도 루프 구조일 수 있다. 또한, 공진기(310)가 원형 구조인 경우에는 피딩부(320)도 원형 구조일 수 있다.
- [0089] 도 4는 일 실시예에 따른 피더의 피딩에 따른 공진기의 내부에서 자기장의 분포를 나타낸 도면이다.
- [0090] 무선 전력 전송에서 피딩은, 소스 공진기에 전력을 공급하는 것을 의미한다. 또한, 무선 전력 전송에서 피딩은, 정류부에 교류 전력을 공급하는 것을 의미할 수 있다. 도 4의 (a)는 피딩부에서 흐르는 입력 전류의 방향 및 소스 공진기에서 유도되는 유도 전류의 방향을 나타낸다. 또한, 도 4의 (a)는 피딩부의 입력 전류에 의해 발생하는 자기장의 방향 및 소스 공진기의 유도 전류에 의해 발생하는 자기장의 방향을 나타낸다. 도 4의 (a)는 도 13의 공진기(310) 및 피딩부(320)를 좀 더 간략하게 표현한 도면이다. 도 4의 (b)는 피딩부와 공진기의 등가회로를 나타낸다.
- [0091] 도 4의 (a)를 참조하면, 피딩부의 제5 도체 또는 제6 도체는 입력 포트(410)로 사용될 수 있다. 입력 포트(410)는 RF 신호를 입력 받는다. RF 신호는 전력 증폭기로부터 출력될 수 있다. 전력 증폭기는 타겟 디바이스의 필요에 따라 RF 신호의 진폭을 증감시킬 수 있다. 입력 포트(410)에서 입력된 RF 신호는 피딩부에 흐르는 입력 전류의 형태로 표시될 수 있다. 피딩부를 흐르는 입력 전류는 피딩부의 전송선로를 따라 시계방향으로 흐른다. 피딩부의 제5 도체는 공진기와 전기적으로 연결된다. 좀 더 구체적으로, 제5 도체는 공진기의 제1 신호 도체 부분과 연결된다. 따라서 입력 전류는 피딩부 뿐만 아니라 공진기에도 흐르게 된다. 공진기에서 입력 전류는 반시계 방향으로 흐른다. 공진기에 흐르는 입력 전류에 의하여 자기장이 발생하고, 상기 자기장에 의해 공진기에 유도 전류가 생성된다. 유도 전류는 공진기에서 시계방향으로 흐른다. 이때 유도 전류는 공진기의 캐패시터에 에너지를 전달할 수 있다. 또한, 유도 전류에 의해 자기장이 발생한다. 도 4의 (a)에서 피딩부 및

공진기에 흐르는 입력 전류는 실선으로 표시되고, 공진기에 흐르는 유도 전류는 점선으로 표시되었다.

[0092] 전류에 의해 발생하는 자기장의 방향은 오른나사의 법칙을 통해 알 수 있다. 피딩부 내부에서, 피딩부에 흐르는 입력 전류에 의해 발생한 자기장의 방향(421)과 공진기에 흐르는 유도 전류에 의해 발생한 자기장의 방향(423)은 서로 동일하다. 따라서, 피딩부 내부에서 자기장의 세기가 강화된다.

[0093] 또한, 피딩부와 공진기 사이의 영역에서, 피딩부에 흐르는 입력 전류에 의해 발생한 자기장의 방향(433)과 소스 공진기에 흐르는 유도 전류에 의해 발생한 자기장의 방향(431)은 서로 반대이다. 따라서, 피딩부와 공진기 사이의 영역에서, 자기장의 세기는 약화된다.

[0094] 루프 형태의 공진기에서는 일반적으로 공진기의 중심에서는 자기장의 세기가 약하고, 공진기의 외곽부분에서는 자기장의 세기가 강하다. 도 4의 (a)를 참조하면, 피딩부가 공진기의 캐패시터 양단에 전기적으로 연결됨으로써 공진기의 유도 전류의 방향과 피딩부의 입력 전류의 방향이 동일해진다. 공진기의 유도 전류의 방향과 피딩부의 입력 전류의 방향이 동일하기 때문에, 피딩부의 내부에서는 자기장의 세기가 강화되고, 피딩부의 외부에서는 자기장의 세기가 약화된다. 루프 형태의 공진기의 중심에서는 피딩부로 인하여 자기장의 세기가 강화되고, 공진기의 외곽부분에서는 자기장의 세기가 약화될 수 있다. 공진기 내부에서는 전체적으로 자기장의 세기가 균일해질 수 있다.

[0095] 한편, 소스 공진기에서 타겟 공진기로 전달되는 전력 전송의 효율은 소스 공진기에서 발생하는 자기장의 세기에 비례하므로, 소스 공진기의 중심에서 자기장의 세기가 강화됨에 따라 전력 전송 효율도 증가할 수 있다.

[0096] 도 4의 (b)를 참조하면, 피딩부(440) 및 공진기(450)는 등가회로로 표현될 수 있다. 피딩부(440)에서 공진기 측을 바라볼 때 보이는 입력 임피던스  $Z_{in}$ 은 다음의 수학적 식 1과 같이 계산될 수 있다.

[0097] [수학적 식 1]

$$Z_{in} = \frac{(\omega M)^2}{Z}$$

[0098] 여기서, M은 피딩부(440)와 공진기(450) 사이의 상호 인덕턴스를 의미하고,  $\omega$ 는 피딩부(440)와 공진기(450)간의 공진 주파수를 의미하고, Z는 공진기(450)에서 타겟 디바이스 측을 바라볼 때 보이는 임피던스를 의미한다.  $Z_{in}$ 은 상호 인덕턴스 M에 비례한다. 따라서, 피딩부(440)와 공진기(450) 사이에 상호 인덕턴스를 조절함으로써  $Z_{in}$ 을 제어할 수 있다. 상호 인덕턴스 M은 피딩부(440)와 공진기(450) 사이 영역의 면적에 따라 조절될 수 있다. 피딩부(440)의 크기에 따라 피딩부(440)와 공진기(450) 사이 영역의 면적이 조절될 수 있다.  $Z_{in}$ 은 피딩부(440)의 크기에 따라 결정될 수 있으므로, 전력 증폭기의 출력 임피던스와 임피던스 매칭을 수행하기 위해 별도의 매칭 네트워크가 필요하지 않다.

[0100] 무선 전력 수신 장치에 포함된 타겟 공진기 및 피딩부도 위와 같은 자기장의 분포를 가질 수 있다. 타겟 공진기는 소스 공진기로부터 마그네틱 커플링을 통하여 무선 전력을 수신한다. 이때 수신되는 무선 전력을 통하여 타겟 공진기에서는 유도 전류가 생성될 수 있다. 타겟 공진기에서 유도 전류에 의해 발생한 자기장은 피딩부에 다시 유도 전류를 생성할 수 있다. 이때, 도 4의 (a)의 구조와 같이 타겟 공진기와 피딩부가 연결되면, 타겟 공진기에서 흐르는 전류의 방향과 피딩부에서 흐르는 전류의 방향은 동일해진다. 따라서, 피딩부의 내부에서는 자기장의 세기가 강화되고, 피딩부와 타겟 공진기 사이의 영역에서는 자기장의 세기가 약화될 수 있다.

[0101] 이하, 설명의 편의를 위하여 "소스", "무선 전력 전송 장치", "Tx" 또는 "PTU(Power Transmitting Unit)"는 "전력 전송 유닛"이라 칭하기로 한다. 또한, "타겟", "무선 전력 수신 장치", "Rx" 또는 "PRU(Power Receiving Unit)"는 "전력 수신 유닛"이라 칭하기로 한다. 또한, 동작 모드가 마스터 모드(master mode)인 전력 전송 유닛은 "마스터 디바이스"라고 칭하고, 동작 모드가 슬레이브 모드(slave mode)인 전력 전송 유닛은 "슬레이브 디바이스"라고 칭하기로 한다.

[0102] 마스터 디바이스는 적어도 하나의 슬레이브 디바이스와 네트워크 연결될 수 있다. 네트워크에서, 마스터 디바이스

이스는 슬레이브 디바이스의 제어 주체가 될 수 있다. 슬레이브 디바이스는 마스터 디바이스의 제어에 따른다. 슬레이브 디바이스는 마스터 디바이스의 주파수 호핑(hopping) 순번과 시간에 동기화될 수 있다. 이에 따라, 각각의 슬레이브 디바이스는 마스터 디바이스의 제어에 따라 특정 시간 동안만 데이터를 송수신할 수 있으므로, 네트워크에 존재하는 다른 슬레이브 디바이스와의 충돌 또는 중첩이 발생되지 않을 수 있다.

[0103] 도 5는 예시적인 실시 예에 따른 부하 검출 원리를 설명하기 위한 도면이다.

[0104] 도 5를 참조하면, 부하 검출은 예를 들어 소스 공진기와 타겟 공진기 사이에서 수행될 수 있다. 공진 전력 전송에 있어서, 소스 공진기와 타겟 공진기간의 임피던스를 고려한 전압 관계식은 [수학식 2]와 같이 정의될 수 있다.

[0105] [수학식 2]

$$V_{\max} = |V_i| + |V_r| = |V_i| * (1 + |\Gamma|)$$

$$V_{\min} = |V_i| - |V_r| = |V_i| * (1 - |\Gamma|)$$

$$VSWR = \frac{V_{\max}}{V_{\min}} = \frac{|V_i| * (1 + |\Gamma|)}{|V_i| * (1 - |\Gamma|)} = \frac{1 + |\Gamma|}{1 - |\Gamma|}$$

[0106]

[0107] 수학식 2에서,  $V_i$ 는 소스측의 출력 전압,  $V_r$ 는 임피던스 미스 매칭으로 인한 반사 전압을 의미한다. 또한, 수학식 1에서 반사 계수  $\Gamma$ 는 수학식 3과 같이 정의될 수 있다.

[0108] [수학식 3]

$$\text{Reflection coefficient } (\Gamma) = \frac{V_r}{V_i} = \frac{Z_L - Z_o}{Z_L + Z_o}$$

[0109]

[0110] 도 6은 무선 전력 전송 시스템에서의 통신 전력 전송 방법을 나타낸 플로우 차트이다.

[0111] 도 6을 참조하면, 단계(630)에서, 무선 전력 전송 장치(610)는 무선 전력 수신 장치(620)로부터 무선 전력 수신 장치(620)의 DC/DC 변환기의 출력 정보 및 MCU(Micro Control Unit)의 동작 전력 정보를 수신할 수 있다. DC/DC 변환기의 출력 정보는 DC/DC 변환기의 출력 전압, 출력 정보, 출력 전력에 관한 정보를 포함할 수 있다. MCU(Micro Control Unit)의 동작 전력 정보는 MCU(Micro Control Unit)가 정상적으로 동작하기 위해 필요한 전력에 관한 정보일 수 있다. MCU(Micro Control Unit)의 동작 전력 정보는 무선 전력 전송 장치(610)와 무선 전력 수신 장치(620)가 정상적으로 통신을 하기 위해 필요한 전력을 의미할 수 있다.

[0112] 단계(630)에서, 무선 전력 전송 장치(610)는 무선 전력 수신 장치(620)가 외부의 전원을 통해 전력을 공급받고 있는지에 관한 정보를 더 수신할 수 있다. 외부의 전원이란 무선 전력 전송 장치(610)가 공진기를 통해 전송하는 무선 전력보다 안정적으로 전력을 공급할 수 있는 전원으로, 유선을 통한 전력 전송을 포함한다. 무선 전력 수신 장치(620)는 무선 전력 수신 장치(620)의 전력 수신 상태를 알리기 위한 데이터를 무선 전력 전송 장치(630)로 전송할 수 있다. 무선 전력 수신 장치(620)가 외부의 전원을 통해 전력을 공급받고 있는지에 관한 정보는 전력 수신 상태를 알리기 위한 데이터에 포함될 수 있다. 예를 들어, 무선 전력 수신 장치(620)는 무선 전력 전송 장치(610)로 무선 전력 수신 장치(620)가 유선을 통해 외부의 장치와 연결되었는지 여부를 나타내는 정보를 전송할 수 있다.

[0113] 무선 전력 전송 장치는 무선 전력 전송 장치에 올려지는 부하를 검출하기 위한 전력만을 공급함으로써 부하를 검출할 수 있다. 부하의 검출은 부하를 통한 임피던스 변화를 감지함으로써 이루어질 수 있다. 무선 전력 전송 장치는 부하 검출을 위한 전력을 통해 부하를 검출한 경우 무선 전력 수신 장치와의 통신을 수행함으로써 무선 전력 수신 장치가 존재하는지 확인할 수 있다. 부하 검출을 위한 전력 및 무선 전력 수신 장치와의 통신을



위한 전력은 특정 주기를 가지고 공급될 수 있다.

- [0114] 단계(640)에서, 무선 전력 전송 장치(610)는 충전 전력 전송 여부를 판단한다. 무선 전력 전송 장치(610)가 무선 전력 수신 장치(620)로 전송하는 전력은 충전 전력과 통신 전력으로 구분될 수 있다. 충전 전력은 무선 전력 수신 장치(620)가 배터리 충전을 포함한 정상적인 동작을 수행할 수 있는 충분한 전력을 의미할 수 있다. 통신 전력은 무선 전력 수신 장치(620)가 무선 전력 전송 장치(610)와 통신을 수행할 수 있는 전력을 의미할 수 있다.
- [0115] 무선 전력 수신 장치(620)가 무선 전력 전송 장치(610)로부터 무선 전력을 수신하는 경우 무선 전력 수신 장치(620)가 배터리 또는 외부의 전력을 통해서 전력을 수신하는 경로가 차단될 수 있는데, 이 경우에도 무선 전력 전송 장치(610)가 무선 전력 수신 장치(620)의 상태를 체크할 수 있도록, 무선 전력 전송 장치(610)와 무선 전력 수신 장치(620)간의 통신이 요구된다. 통신 전력은 무선 전력 수신 장치(620)가 배터리 또는 외부의 전력을 통한 전력을 수신할 수 없는 경우에도, 무선 전력 전송 장치(610)와의 원활한 통신을 위해 필요하다.
- [0116] 통신 전력은 특정 주기에 따라 공급될 수 있다. 통신 전력을 특정 주기에 따라 공급함으로써, 에너지 손실을 낮출 수 있다. 무선 전력 전송 장치는 공진부에 공급되는 전력을 제어함으로써 통신 전력을 특정 주기에 따라 전송할 수 있다. 무선 전력 수신 장치가 복수일 경우, 무선 전력 전송 장치는 주기를 제어함으로써, 무선 전력 수신 장치에서 요구되는 통신 전력을 전송할 수 있다.
- [0117] 충전 전력 전송 여부 판단은 무선 전력 수신 장치(620)로부터 수신한 정보에 기초하여 이루어진다. 예를 들어, DC/DC 변환기의 출력 정보를 통해 무선 전력 수신 장치(620)의 전력 상태를 체크할 수 있다. 무선 전력 전송 장치(610)는 무선 전력 수신 장치(620)의 배터리 공급 전압을 통해 배터리 완충 여부를 판단할 수 있다. 무선 전력 전송 장치(620)가 배터리 충전 케이스를 포함하는 경우, 무선 전력 수신 장치(620)의 배터리 공급 전압을 통해 배터리가 삽입되었는지 여부를 판단할 수 있다. 무선 전력 전송 장치(610)는 무선 전력 수신 장치(620)로부터 무선 전력 수신 장치(620)에 외부의 전원이 연결되었는지에 대한 정보를 수신하여, 무선 전력 수신 장치(620)가 외부의 전원에 연결되었는지 여부를 판단할 수 있다.
- [0118] 단계(650)에서, 무선 전력 전송 장치(610)는 단계(640)에서의 판단에 기초하여 무선 전력을 전송한다. 무선 전력 전송 장치(610)는, 단계(640)에서, 무선 전력 수신 장치에 외부의 전원이 연결된 것으로 판단한 경우, 무선 전력 수신 장치(620)로 통신 전력을 전송할 수 있다. 무선 전력 전송 장치(610)는, 단계(640)에서, 무선 전력 수신 장치의 배터리가 완충된 것으로 판단한 경우, 무선 전력 수신 장치(620)로 통신 전력을 전송할 수 있다.
- [0119] 도 7은 PRU(Power Receiving unit)에 구동 전압이 공급되는 과정을 나타낸 도면이다.
- [0120] 도 7을 참조하면, 공진부(710), 외부 전력 수신부(720), 배터리(730) 및 스위치(740)이 도시되어 있다. PRU 구동 전압은 공진부(710)를 통해 수신한 무선 전력, 외부 전력 수신부(720)를 통해 수신한 외부의 전력 또는 배터리(730)를 통한 배터리 전력이 스위치(740)를 거쳐 공급된다. 스위치(740)는 PRU로 다수의 경로를 통해 전력이 공급될 경우, 특정 공급원에서 PRU로 공급되는 전력은 차단하고, 특정 공급원으로부터 공급되는 전력은 PRU로 전달할 수 있다.
- [0121] 예를 들어, PRU에 외부의 전원이 연결된 경우, 외부의 전원을 통해 배터리가 충전되고, 배터리를 통한 PRU로의 전력 공급은 차단될 수 있다. 이 경우, PTU(Power Transmitting Unit)가 PRU와 통신을 수행하기 위해서는, PRU로 통신 전력을 공급할 필요가 있다.
- [0122] 또한, 배터리(730)가 완전히 충전된 경우, 배터리를 통한 PRU로의 전력 공급이 차단될 수 있다. 이 경우, PTU(Power Transmitting Unit)가 PRU와 통신을 수행하기 위해서는, PRU로 통신 전력을 공급할 필요가 있다.
- [0123] 도 8은 무선 전력 수신 장치에 충전 전력을 전송할 것인지 결정하는 과정을 나타낸 순서도이다.
- [0124] 무선 전력 수신 장치는 외부 전력 공급부, 배터리 충전부 및 배터리를 포함할 수 있다. 무선 전력 전송 장치는 무선 전력 수신 장치에 외부 전력이 공급되는 경우, 무선 전력 수신 장치에 통신 전력을 전송할 수 있다. 무선 전력 수신 장치에 외부 전력이 공급되는지 여부는 무선 전력 수신 장치가 외부 전원에 연결되어 있는지 여부에 대한 정보를 통해 판단할 수 있다. 무선 전력 전송 장치는 무선 전력 수신 장치에 외부 전원이 연결된 경우에

도 무선 전력 수신 장치와 지속적으로 통신을 수행할 수 있다.

- [0125] 무선 전력 수신 장치에 외부 전력이 공급되지 않는 경우, 무선 전력 수신 장치의 배터리가 완전히 충전되었는지 여부에 따라 충전 전력 전송 여부를 결정할 수 있다. 무선 전력 수신 장치의 배터리가 완전히 충전된 경우, 배터리에서 무선 전력 수신 장치로 전력이 공급되는 경로가 차단될 수 있기 때문에, 무선 전력 전송 장치는 무선 전력 수신 장치로 통신 전력을 전송할 수 있다. 무선 전력 수신 장치의 배터리가 완전히 충전되지 않은 경우, 무선 전력 수신 장치는 통신뿐만 아니라 충전도 수행할 필요가 있기 때문에, 무선 전력 전송 장치는 무선 전력 수신 장치로 충전 전력을 전송할 수 있다.
- [0126] 도 9는 배터리 충전 케이스에 충전 전력을 전송할 것인지 결정하는 과정을 나타낸 순서도이다.
- [0127] 무선 전력 수신 장치는 배터리 충전 케이스, 배터리 충전부 및 배터리를 포함할 수 있다. 이 경우, 배터리 충전 케이스에 배터리가 삽입되었는지 여부 및 배터리가 완전히 충전되었는지 여부가 판단될 필요가 있다. 무선 전력 전송 장치는 무선 전력 수신 장치로부터 배터리 공급 전압 정보를 수신하여 배터리 삽입 여부 및 배터리 완충 여부를 판단할 수 있다.
- [0128] 배터리 충전 케이스에 배터리가 삽입되지 않은 경우, 무선 전력 전송 장치는 무선 전력 수신 장치와 통신을 할 필요가 있기 때문에, 무선 전력 전송 장치로 통신 전력을 전송할 수 있다. 배터리 충전 케이스에 배터리가 삽입된 경우, 배터리 완충 여부를 판단할 필요가 있다. 배터리가 완충된 경우, 무선 전력 전송 장치는 무선 전력 수신 장치로 충전 전력을 전송할 수 있다. 배터리가 완충되지 않은 경우, 무선 전력 전송 장치는 무선 전력 수신 장치로 통신 전력을 전송할 수 있다.
- [0129] 도 10은 무선 전력 전송 시스템에서의 통신 전력 전송 장치를 나타낸 블록도이다.
- [0130] 도 10을 참조하면, PTU(1010) 및 PRU(1020)가 도시되어 있다. PTU(1010)는 공진기(1011), 매칭 회로(1012), 전력 증폭부(1013), 전력 공급부(1014), MCU(1015) 및 통신부(1016)를 포함할 수 있다.
- [0131] 판단부(미도시)는 통신부(1016)를 통해 수신한 DC/DC 변환기의 출력 정보, MCU의 동작 전력 정보, PRU(1020)에 외부 전원이 공급되는지 여부에 대한 정보 또는 배터리(1030) 공급 전압 정보에 기초하여 전송 전력을 결정할 수 있다. 공진부(1011)는 결정된 전송 전력을 PRU(1020)의 공진부(1023)로 전송한다.
- [0132] PRU(1020)는 MCU(1021), 통신부(1022), 공진부(1023), 정류기(1024), DC/DC 변환기(1025), 부하(1026), 스위치(1027), 외부 전력 수신부(1028), 배터리 충전부(1029) 및 배터리(1030)를 포함할 수 있다.
- [0133] 통신부(1022)는 DC/DC 변환기의 출력 정보, MCU의 동작 전력 정보, PRU(1020)에 외부 전원이 공급되는지 여부에 대한 정보 또는 배터리(1030) 공급 전압 정보를 PTU(1010)의 통신부(1016)로 전송할 수 있다. DC/DC 변환기의 출력 정보는 DC/DC 변환기(1025)의 출력단에서 검출될 수 있다. PRU(1020)에 외부 전원이 공급되는지 여부에 대한 정보는 외부 전력 수신부(1028)의 출력단에서 검출될 수 있다. 배터리 공급 전압 정보는 배터리(1030)의 입력단에서 검출될 수 있다.
- [0134] 스위치(1027)는 PRU(1020)에 공급되는 전력을 제어할 수 있다. PRU(1020)에 공급되는 전력에는 공진부(1023)를 통한 전력, 외부 전력 수신부(1028)를 통한 전력 및 배터리(1030)를 통한 전력이 포함될 수 있다.
- [0135] 도 1 내지 도 9에서 설명한 내용은 도 10에 도시된 각각의 유닛에 그대로 적용될 수 있으므로, 보다 상세한 설명은 생략한다.
- [0136] 도 11은 멀티 타겟에 대한 통신 전력 전송 방법을 설명하기 위한 도면이다.
- [0137] 도 11을 참조하면, PTU(1110), 스마트 폰(1120), 태블릿 PC(1130) 및 배터리 충전 케이스(1140)이 도시되어 있다. 태블릿 PC(1130)는 외부의 전원에 연결되어 있으며, 배터리 충전 케이스(1140)에는 배터리가 삽입되어있지 않다. PTU(1110)는 복수의 PRU가 각각 다양한 상태로 존재하는 경우, 이에 맞는 전력을 전송할 필요가 있다.
- [0138] PTU(1110)는 PTU(1110)에 올려지는 부하를 검출하기 위한 전력만을 PTU(1110)에 공급함으로써, 부하를 검출할 수 있다. 부하의 검출은, 부하를 통한 임피던스 변화를 PTU(1110)가 감지함으로써 이루어질 수 있다. PTU(1110)는, 부하 검출을 위한 전력을 통해 부하를 검출한 경우, 통신을 수행함으로써 PRU가 존재하는지 확인

할 수 있다. 부하 검출을 위한 전력 및 PRU와의 통신을 위한 전력은 특정 주기를 가지고 공급될 수 있다.

[0139] PTU(1110)는 PTU(1110)에 올려진 PRU의 상태에 따라 통신 전력을 공급할 것인지 충전 전력을 전송할 것인지 결정할 수 있다. PTU(1110)는 PRU가 충전이 완료된 경우 통신 전력을 전송할 수 있고, 충전이 필요한 경우 충전 전력을 전송할 수 있다.

[0140] PTU(1110)에 올려진 PRU가 복수이고, 각각의 PRU의 상태가 다른 경우, PTU(1110)는 임피던스를 조절하여 복수의 PRU에 요구되는 전력을 전송할 수 있다. 충전이 완료된 PRU는 하이 임피던스(high impedance)이기 때문에, PTU가 충전 전력을 전송할 경우, PRU에 과전압이 걸릴 수 있다. PTU(1110)가 충전이 완료된 PRU에 맞는 전력을 전송할 경우, 충전이 필요한 PRU에 충분한 전력이 공급되지 않을 수 있다. PTU는 PRU의 상태에 따라 PRU의 정류기 출력 전압(Vrect)이 동작 범위에 포함될 수 있도록 PTU에 공급되는 전압을 조절할 수 있다. PTU에 공급되는 전압을 조절할 경우 PRU와의 임피던스 매칭이 이루어 질 수 있으므로, PRU에 과전압이 걸리는 것을 피할 수 있다.

[0141] 이상에서 설명된 장치는 하드웨어 구성요소, 소프트웨어 구성요소, 및/또는 하드웨어 구성요소 및 소프트웨어 구성요소의 조합으로 구현될 수 있다. 예를 들어, 실시예들에서 설명된 장치 및 구성요소는, 예를 들어, 프로세서, 콘트롤러, ALU(arithmetic logic unit), 디지털 신호 프로세서(digital signal processor), 마이크로컴퓨터, FPA(field programmable array), PLU(programmable logic unit), 마이크로프로세서, 또는 명령(instruction)을 실행하고 응답할 수 있는 다른 어떠한 장치와 같이, 하나 이상의 범용 컴퓨터 또는 특수 목적 컴퓨터를 이용하여 구현될 수 있다. 처리 장치는 운영 체제(OS) 및 상기 운영 체제 상에서 수행되는 하나 이상의 소프트웨어 애플리케이션을 수행할 수 있다. 또한, 처리 장치는 소프트웨어의 실행에 응답하여, 데이터를 접근, 저장, 조작, 처리 및 생성할 수도 있다. 이해의 편의를 위하여, 처리 장치는 하나가 사용되는 것으로 설명된 경우도 있지만, 해당 기술분야에서 통상의 지식을 가진 자는, 처리 장치가 복수 개의 처리 요소(processing element) 및/또는 복수 유형의 처리 요소를 포함할 수 있음을 알 수 있다. 예를 들어, 처리 장치는 복수 개의 프로세서 또는 하나의 프로세서 및 하나의 콘트롤러를 포함할 수 있다. 또한, 병렬 프로세서(parallel processor)와 같은, 다른 처리 구성(processing configuration)도 가능하다.

[0142] 소프트웨어는 컴퓨터 프로그램(computer program), 코드(code), 명령(instruction), 또는 이들 중 하나 이상의 조합을 포함할 수 있으며, 원하는 대로 동작하도록 처리 장치를 구성하거나 독립적으로 또는 결합적으로(collectively) 처리 장치를 명령할 수 있다. 소프트웨어 및/또는 데이터는, 처리 장치에 의하여 해석되거나 처리 장치에 명령 또는 데이터를 제공하기 위하여, 어떤 유형의 기계, 구성요소(component), 물리적 장치, 가상 장치(virtual equipment), 컴퓨터 저장 매체 또는 장치, 또는 전송되는 신호 파(signal wave)에 영구적으로, 또는 일시적으로 구체화(embody)될 수 있다. 소프트웨어는 네트워크로 연결된 컴퓨터 시스템 상에 분산되어서, 분산된 방법으로 저장되거나 실행될 수도 있다. 소프트웨어 및 데이터는 하나 이상의 컴퓨터 판독 가능 기록 매체에 저장될 수 있다.

[0143] 실시예에 따른 방법은 다양한 컴퓨터 수단을 통하여 수행될 수 있는 프로그램 명령 형태로 구현되어 컴퓨터 판독 가능 매체에 기록될 수 있다. 상기 컴퓨터 판독 가능 매체는 프로그램 명령, 데이터 파일, 데이터 구조 등을 단독으로 또는 조합하여 포함할 수 있다. 상기 매체에 기록되는 프로그램 명령은 실시예를 위하여 특별히 설계되고 구성된 것들이거나 컴퓨터 소프트웨어 당업자에게 공지되어 사용 가능한 것일 수도 있다. 컴퓨터 판독 가능 기록 매체의 예에는 하드 디스크, 플로피 디스크 및 자기 테이프와 같은 자기 매체(magnetic media), CD-ROM, DVD와 같은 광기록 매체(optical media), 플롭티컬 디스크(floptical disk)와 같은 자기-광 매체(magneto-optical media), 및 롬(ROM), 램(RAM), 플래시 메모리 등과 같은 프로그램 명령을 저장하고 수행하도록 특별히 구성된 하드웨어 장치가 포함된다. 프로그램 명령의 예에는 컴파일러에 의해 만들어지는 것과 같은 기계어 코드뿐만 아니라 인터프리터 등을 사용해서 컴퓨터에 의해서 실행될 수 있는 고급 언어 코드를 포함한다. 상기된 하드웨어 장치는 실시예의 동작을 수행하기 위해 하나 이상의 소프트웨어 모듈로서 작동하도록 구성될 수 있으며, 그 역도 마찬가지이다.

[0144] 이상과 같이 실시예들이 비록 한정된 실시예와 도면에 의해 설명되었으나, 해당 기술분야에서 통상의 지식을 가진 자라면 상기의 기재로부터 다양한 수정 및 변형이 가능하다. 예를 들어, 설명된 기술들이 설명된 방법과 다른 순서로 수행되거나, 및/또는 설명된 시스템, 구조, 장치, 회로 등의 구성요소들이 설명된 방법과 다른 형태로 결합 또는 조합되거나, 다른 구성요소 또는 균등물에 의하여 대치되거나 치환되더라도 적절한 결과가 달성될 수 있다.

[0145]

그러므로, 다른 구현들, 다른 실시예들 및 특허청구범위와 균등한 것들도 후술하는 특허청구범위의 범위에 속한다.

도면

도면1

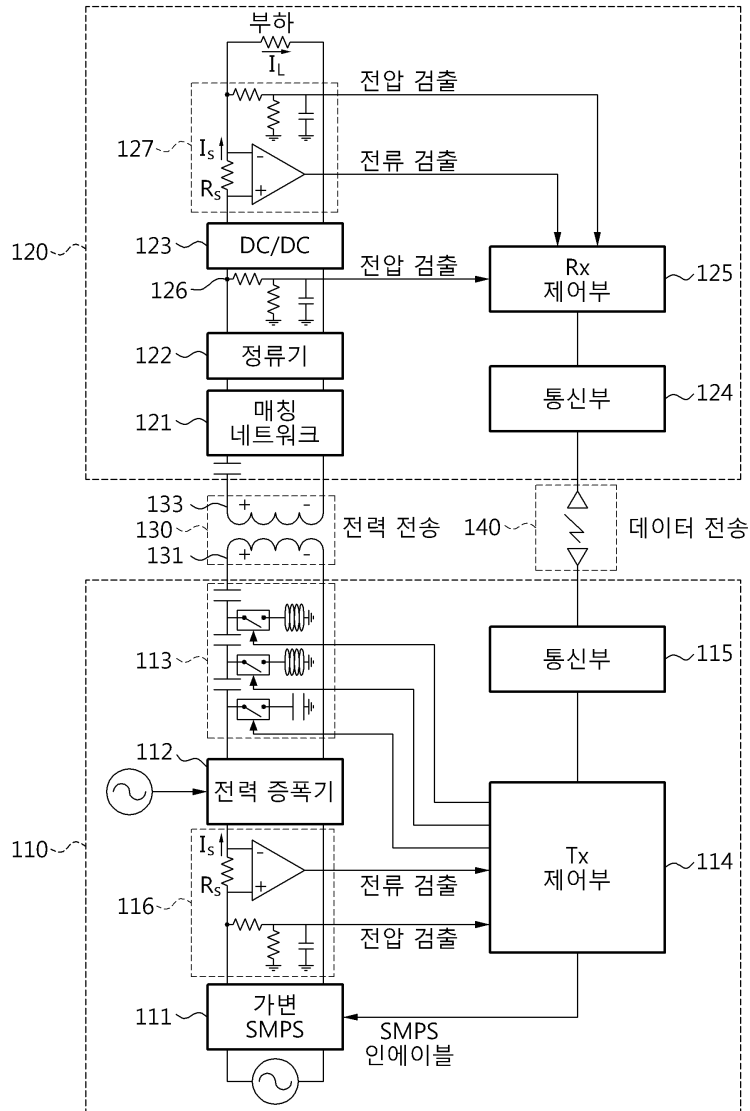

도면2

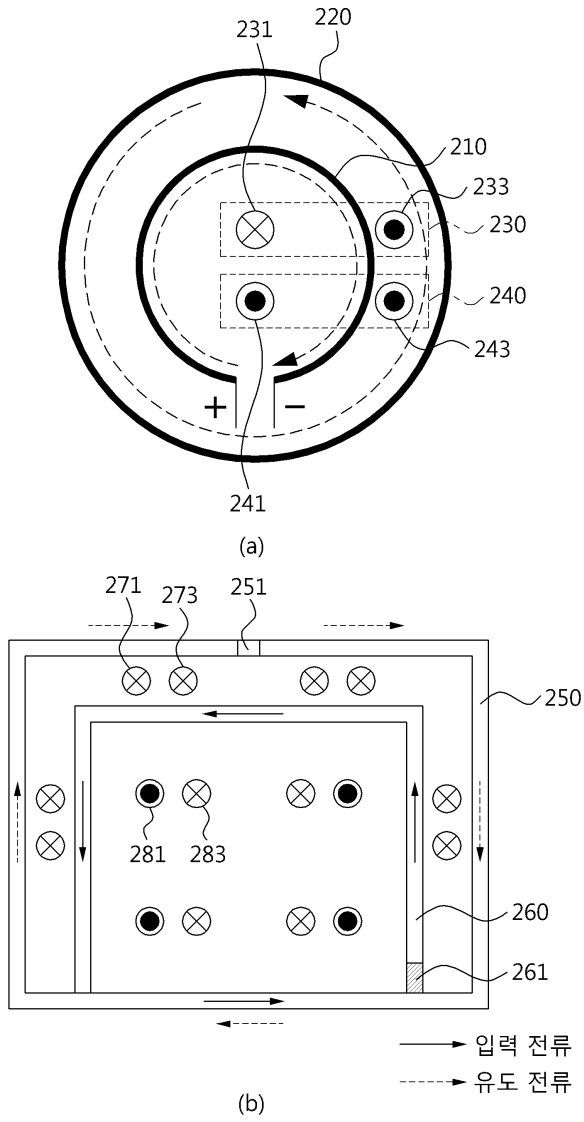

도면3

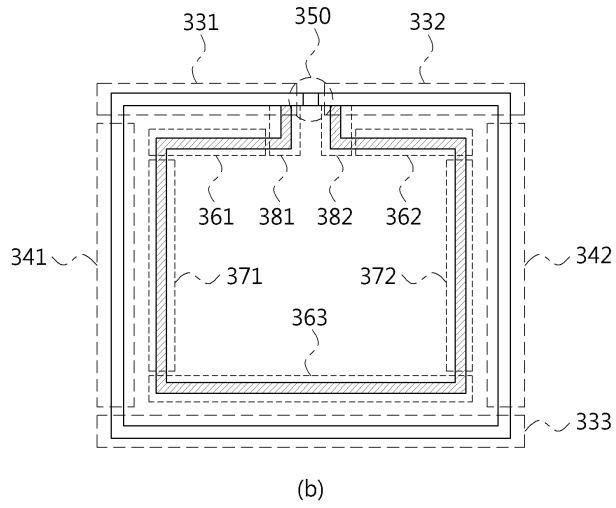
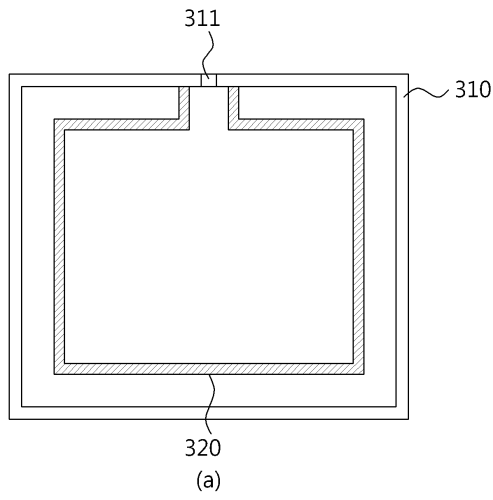

도면4

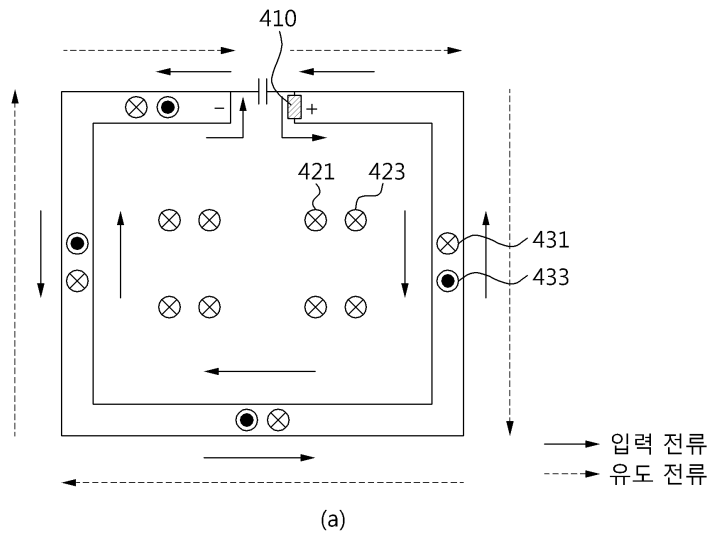

(a)

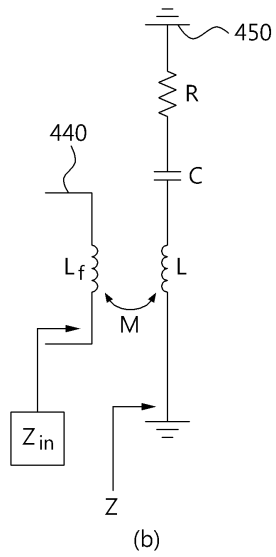

(b)

도면5

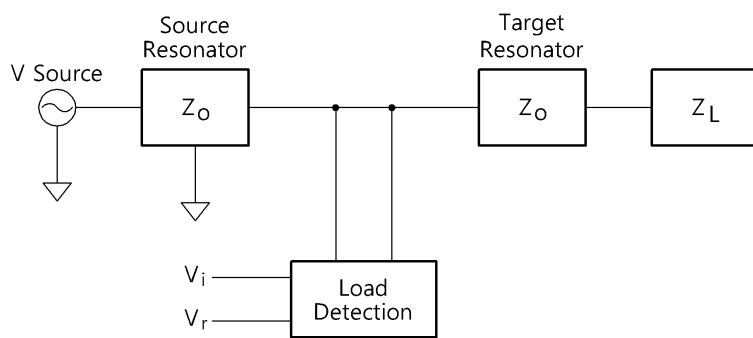

도면6

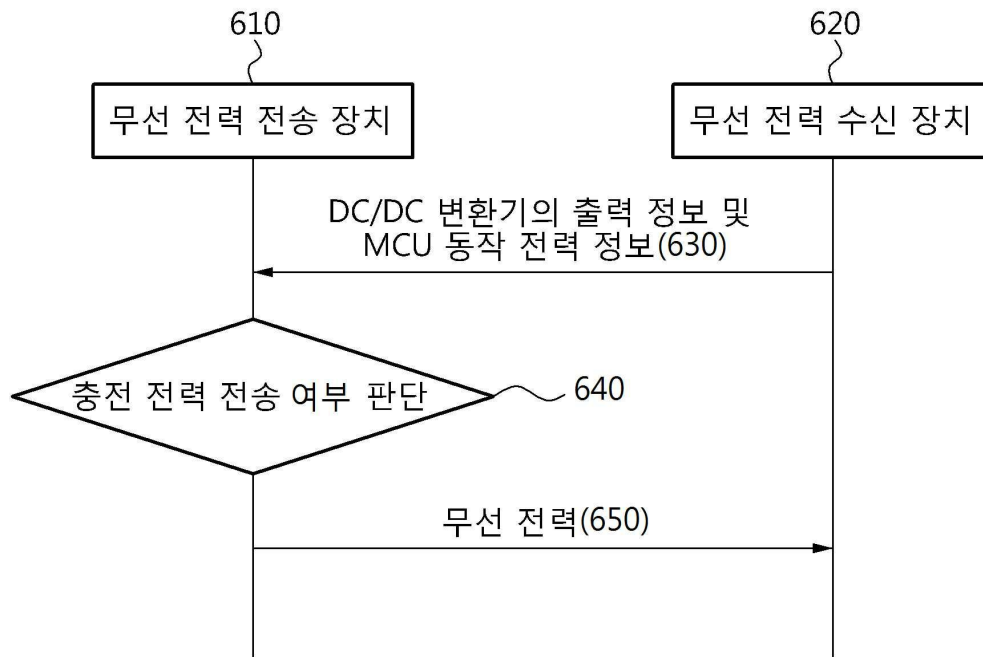

도면7

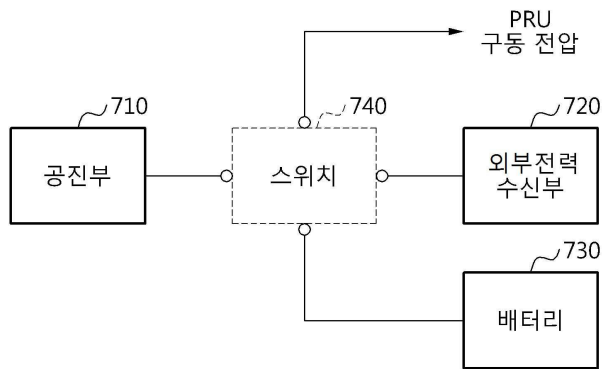



도면8

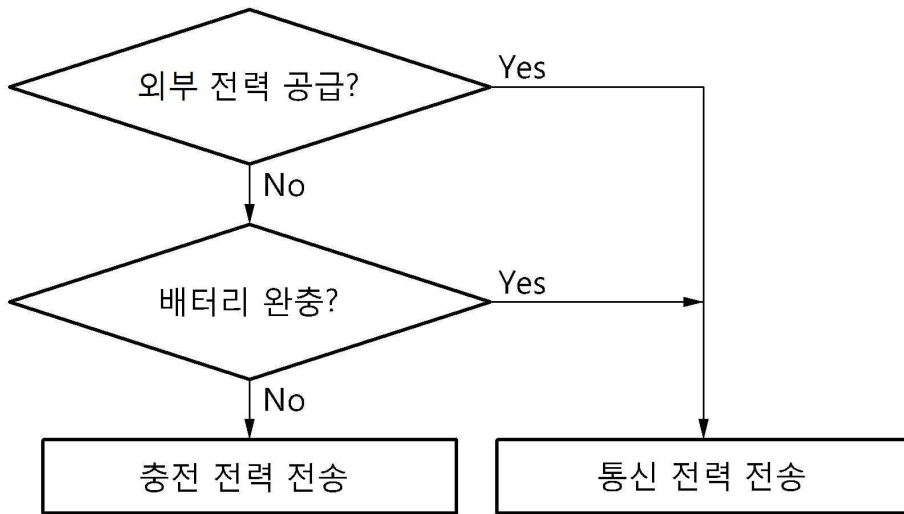

도면9

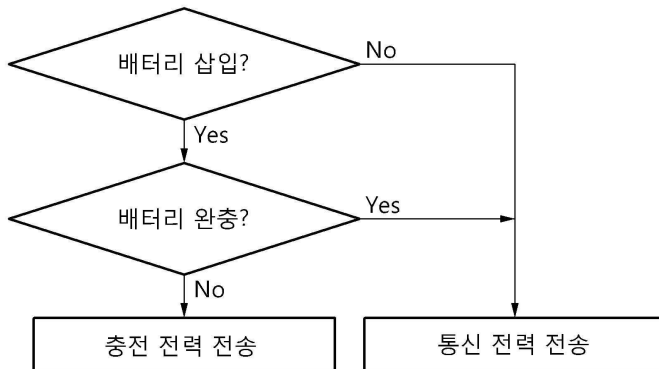

도면10

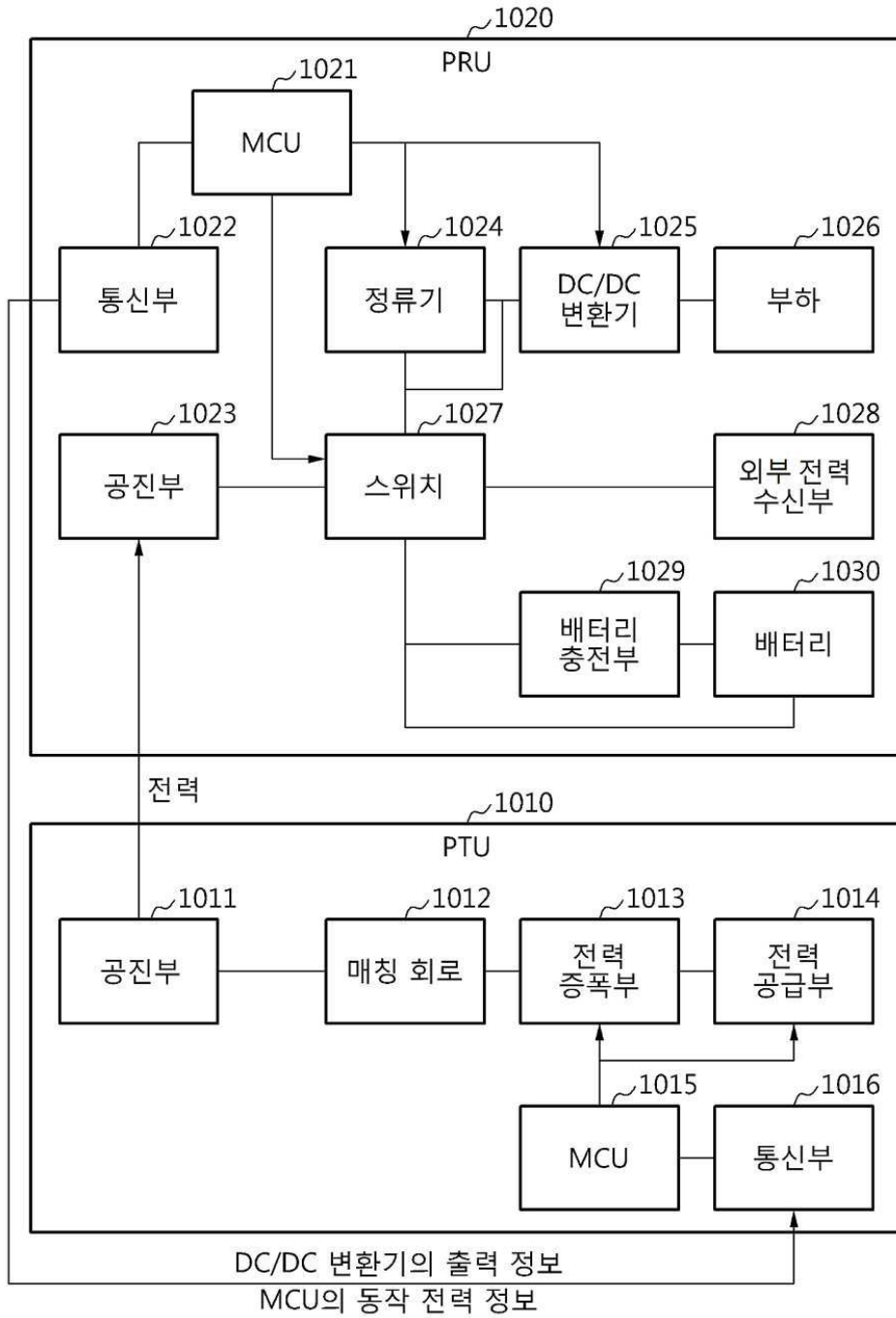

도면11

