



(19)
Bundesrepublik Deutschland
Deutsches Patent- und Markenamt

(10) **DE 103 35 510 A1** 2005.03.10

(12)

Offenlegungsschrift

(21) Aktenzeichen: **103 35 510.3**

(22) Anmeldetag: **31.07.2003**

(43) Offenlegungstag: **10.03.2005**

(51) Int Cl.7: **B01J 32/00**
B01J 37/02

(71) Anmelder:

Stockhausen GmbH, 47805 Krefeld, DE; Degussa AG, 40474 Düsseldorf, DE

(74) Vertreter:

Kahlhöfer - Neumann - Herzog - Fiesser, Patentanwälte, 40210 Düsseldorf

(72) Erfinder:

Balduf, Torsten, Dr., 45772 Marl, DE; Lange de Oliveira, Armin, Dr., 63450 Hanau, DE; Burkhardt, Werner, 63636 Brachtal, DE; Stochniol, Guido, Dr., 45721 Haltern am See, DE

(56) Für die Beurteilung der Patentfähigkeit in Betracht gezogene Druckschriften:
DE 697 06 346 T2

Die folgenden Angaben sind den vom Anmelder eingereichten Unterlagen entnommen

Prüfungsantrag gemäß § 44 PatG ist gestellt.

(54) Bezeichnung: **Beschichteter Katalysator-Trägerkörper**

(57) Zusammenfassung: Die Erfindung betrifft einen Katalysator-Trägerkörper (1), aufweisend eine Oberfläche (2), auf der eine mit der Oberfläche verbundene Beschichtung (3) vorgesehen ist, wobei die Beschichtung (3) Risse (4) mit einer Länge (5) aufweist, wobei diese Längen eine Gesamtlänge von mindestens 500 m/m² [Meter pro Quadratmeter] zeigen und wobei die Beschichtung (3) eine Haftzugfestigkeit von mindestens 500 N/m² [Newton pro Quadratmeter] aufweist. Solche Katalysator-Trägerkörper dienen der katalytischen Umsetzung von Reaktionspartnern, beispielsweise bei der Partialoxidation von Propen und Acrolein zu Acrolein bzw. Acrylsäure. Die Erfindung betrifft weiterhin ein Verfahren zur Herstellung einer Beschichtung für einen Katalysator-Trägerkörper, ein Verfahren zur Herstellung eines organischen mindestens eine Doppelbindung und Sauerstoff aufweisenden Moleküls, ein Verfahren zur Herstellung eines wasserabsorbierenden Polymers, ein Verfahren zur Herstellung eines wasserabsorbierenden Hygieneartikels sowie chemische Produkte oder die Verwendung von (Meth)Acrylsäure in chemischen Produkten.

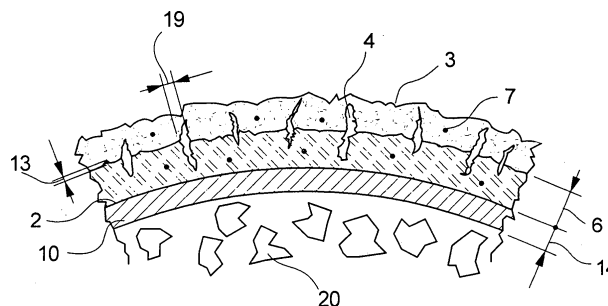

Beschreibung

[0001] Die Erfindung betrifft einen Katalysator-Trägerkörper, der eine Oberfläche aufweist, auf welcher eine Beschichtung vorgesehen ist. Solche Katalysator-Trägerkörper dienen der katalytischen Umsetzung von Reaktionspartnern, beispielsweise bei der Partialoxidation von Propen und Acrolein zu Acrolein bzw. Acrylsäure. Die Erfindung betrifft weiterhin ein Verfahren zur Herstellung einer Beschichtung für einen Katalysator-Trägerkörper, ein Verfahren zur Herstellung eines organischen mindestens eine Doppelbindung und Sauerstoff aufweisenden Moleküls, ein Verfahren zur Herstellung eines wasserabsorbierenden Polymers, ein Verfahren zur Herstellung eines wasserabsorbierenden Hygieneartikels sowie chemischen Produkte oder die Verwendung von (Meth)Acrylsäure in chemischen Produkten.

Stand der Technik

[0002] Reaktoren zur Durchführung katalysierter endothermer oder exothermer Reaktionen sind im Stand der Technik in verschiedenen Ausführungsformen bekannt. Bei katalysierten Prozessen im großindustriellen Maßstab werden die Reaktionspartner im Regelfall an rieselfähigen Katalysatorpartikel (Schüttgut) vorbeigeführt, die in einem Reaktionsraum angeordnet sind. Die Reaktionspartner werden mit dem Katalysator in Kontakt gebracht, der eine Umwandlung begünstigt. Aufgrund der Tatsache, dass derartige Reaktionen dennoch häufig nur in einem bestimmten (wenn auch gegebenenfalls niedrigeren) Temperaturbereich mit einer hohen Umsatzrate stattfinden, ist es von besonderer Bedeutung, genau diese Temperaturen über einen möglichst langen Zeitraum aufrecht zu erhalten. Dabei ist es insbesondere von Interesse, bei exotherm ablaufenden chemischen Reaktionen eine ausreichende Wärmeabfuhr zu gewährleisten, um einen unkontrollierten Verlauf der chemischen Reaktionen zu vermeiden. Eine unzureichende Wärmeabfuhr bei exothermen Reaktionen, wie auch eine unzureichende Wärmezufuhr bei endothermen Reaktionen, hat eine heterogene Temperaturverteilung innerhalb des Reaktors zur Folge. Da sehr häufig in katalytischen Prozessen unterschiedliche Reaktionen bei verschiedenen Temperaturen ablaufen, kann sich eine derartige heterogene Temperaturverteilung in einen Verlust an Selektivität und damit verbundenen Anfall unerwünschter Nebenprodukte niederschlagen. Daher ist eine nach Möglichkeit gleichmäßige Temperaturverteilung, im Idealfall eine isotherme Reaktionsführung, erstrebenswert. Auf diese Weise können die Reaktionen exakt kontrolliert und die Bildung von Nebenprodukten unterdrückt werden. Schon eine Effizienzsteigerung der Reaktionsführung im Bereich von einigen Zehntel Prozent ist im Regelfall bei großindustriellen Prozessen, für welche die Reaktoren eingesetzt werden, mit erheblichen ökonomischen Vorteilen verbun-

den.

[0003] Bei den oben beschriebenen Reaktoren werden deshalb bekanntermaßen auch gekühlte Trennwände aus Metallplatten eingesetzt, wobei zur Kühlung in der Trennwänden aus Metall Hohl- oder Zwischenräume in Form von Kanälen zur Aufnahme und zum Durchleiten eines Kühlmediums angeordnet sind. Die Katalysatorpartikel werden zwischen zwei derartigen Trennwänden angeordnet. Bei solchen Reaktoren hat sich herausgestellt, dass die lose im Reaktionsraum liegenden Katalysatorpartikel aufgrund des großen Abstandes zur Kühlfläche bzw. der schlechten Wärmeleitung dorthin nicht ausreichend gekühlt werden können. Insofern stellte sich häufig ein Temperaturgefälle in dem Reaktionsraum ein, welches bereits in bestimmten Teilbereichen zu der ungewünscht heterogenen Temperaturverteilung kam.

[0004] Aus der DE 101 08 380 geht ein Reaktor zur Durchführung katalysierter chemischer Reaktionen mit einem Wärmetauscher hervor, der voneinander durch Thermobleche getrennte Reaktions- und Wärmetransporträume aufweist. Der Katalysator ist dabei in Form einer dünnen Schicht auf zumindest einem Teil der Fläche der Thermobleche aufgebracht, welche dem Reaktionsraum zugewandt ist. Der dort beschriebene Reaktor weist gegenüber den herkömmlichen, mit einzelnen Katalysatorpartikeln ausgestatteten Reaktoren eine deutlich kleinere Oberfläche zum Wärmeaustausch auf, die bezüglich des vorbeiströmenden Gasstroms mit den Reaktionspartnern eine katalytische Reaktion initiieren kann.

Aufgabenstellung

[0005] Aufgabe der vorliegenden Erfindung ist es, die aus dem Stand der Technik bekannten technischen Probleme zu beseitigen.

[0006] Insbesondere ist es Aufgabe der vorliegenden Erfindung, einen Katalysator-Trägerkörper anzugeben, der dauerhaft eine Partialoxidation von Propen und Acrolein zu Acrolein bzw. Acrylsäure mit hoher Ausbeute gewährleistet.

[0007] Außerdem soll nach einer weiteren Aufgabe ein Verfahren zur Herstellung derartiger Katalysator-Trägerkörper angegeben werden, das besonders einfach und preisgünstig durchführbar ist und zu vorteilhafte Katalysator-Trägerkörpern führt, die einen Katalysator aufweisen, der trotz einer möglichst großen Oberfläche eine gute Haftung an dem Trägerkörper zeigt.

[0008] Ferner liegt eine Aufgabe der vorliegenden Erfindung darin, einen Reaktor zur Verfügung zu stellen, der sich durch geringe Wartungsarbeiten und eine homogene Temperaturverteilung auszeichnet.

[0009] Darüber hinaus soll gemäß einer anderen Aufgabe ein intensiver Kontakt der Reaktionsedukte mit dem Katalysator gewährleistet werden, um somit Kapazität und/oder Selektivität zu verbessern.

[0010] Zudem liegt eine Aufgabe darin, ein wirtschaftliches mit hohem Umsatz und Selektivität arbeitendes Verfahren zur Herstellung von organischen, mindestens eine Doppelbindung aufweisenden Molekülen bereit zu stellen, aus denen sich wasserabsorbierende Polymere ohne übermäßigen Aufarbeitungsaufwand herstellen lassen, die wiederum in Hygieneartikel eingearbeitet werden können.

[0011] Weiterhin besteht eine Aufgabe der vorliegenden Erfindung darin, einen Katalysatorträgerkörper und ein Verfahren zur Verfügung zu stellen, die eine Gasphasenoxidation eines Olefins zu erlauben, die unter Bedingungen stattfindet, die möglichst nahe an dem bei der entsprechenden Gasphasenoxidation auftretenden sogenannten Explosionspunkt abläuft.

[0012] Neben dem besteht eine Aufgabe der vorliegenden Erfindung darin, ein leistungsfähiges Katalysatorsystem zu Verfügung zu stellen, das im Vergleich zu herkömmlichen mit Pulverkatalysator beschickten Röhrenreaktoren geringere mit dem Katalysatorwechsel verbundenen Stillstandzeiten des Reaktors aufweist.

[0013] Diese Aufgaben werden gelöst durch die jeweils kategoriebildenden Haupt- und Nebenansprüche gelöst. Weitere vorteilhafte Ausgestaltungen sind in den jeweils abhängigen Patentansprüchen beschrieben, die in beliebiger Kombination miteinander weitere vorteilhafte Ausgestaltungen zur Folge haben können.

[0014] Der erfindungsgemäße Katalysator-Trägerkörper weist eine Oberfläche auf, auf der eine mit der Oberfläche verbundene Beschichtung vorgesehen ist, wobei die Beschichtung Risse mit einer Länge aufweist, wobei diese Längen eine Gesamtrisslänge von mindestens 500 m/m² [Meter pro Quadratmeter] zeigen und wobei die Beschichtung eine Haftzugfestigkeit von mindestens 500 N/m² [Newton pro Quadratmeter] aufweist.

[0015] Der Katalysator-Trägerkörper ist gemäß einer anderen Ausgestaltung mit einem ersten thermischen Ausdehnungskoeffizienten ausgeführt und die Beschichtung hat einen zweiten thermischen Ausdehnungskoeffizienten. Die beiden thermischen Ausdehnungskoeffizienten weisen zumindest bei einer Temperatur aus einem Bereich von 20° C bis 650° C eine Abweichung von zumindest 10 % auf. Insbesondere liegt die Abweichung im Bereich von 15% bis 95%, bevorzugt von 15% bis 50%, auch bevorzugt von 15 % bis 35 % und besonders bevorzugt im Bereich von 15 % bis 25 %.

[0016] Dabei sei darauf hingewiesen, dass grundsätzlich unerheblich ist, welche der beiden Komponenten (Katalysator-Trägerkörper, Beschichtung) den niedrigeren Ausdehnungskoeffizienten aufweist, bevorzugt ist jedoch, dass die Beschichtung den kleineren thermischen Ausdehnungskoeffizienten zeigt.

[0017] Zunächst sei hierzu angemerkt, dass die Oberfläche des Katalysator-Trägerkörpers nicht vollständig mit der Beschichtung versehen sein muss, es ist jedoch vorteilhaft, dass zumindest ein Teil der den Reaktionsraum begrenzenden bzw. der äußeren (mit der Umgebung in Kontakt stehenden) Oberfläche mit einer solchen Beschichtung versehen ist. Zwar ist grundsätzlich möglich, dass nur Flecken, Streifen oder ähnliche Teilbereiche (beispielsweise mindestens 50%, oder mindestens 70%) beschichtet sind. Bevorzugt ist jedoch die Ausgestaltung mit einer komplett beschichteten, äußeren, Oberfläche.

[0018] Bezüglich der thermischen Ausdehnungskoeffizienten wird hervorgehoben, dass hiermit insbesondere der Längenausdehnungskoeffizienten gemeint sind. Der Längenausdehnungskoeffizient α ist der Quotient aus relativer Längenänderung $\Delta l/l_1$ und der Temperaturänderung ΔT ; wobei Δl die Längenänderung hinsichtlich der Anfangslänge des Körpers vor der Temperaturänderung (l_1) und der Endlänge des Körpers nach der Temperaturänderung (l_2), und ΔT die Temperaturänderung (Differenz aus Temperatur bei Abmessung der Endlänge des Körpers und Anfangslänge des Körpers vor der Temperaturänderung). Formelmäßig stellt sich dieser Zusammenhang wie folgt dar:

$$\alpha = \frac{\Delta l}{l_1 \cdot \Delta T}; \quad [\alpha] = \frac{1}{K}$$

[0019] Um ggf. vorliegende Werkstoffinhomogenitäten etc. zu berücksichtigen, wird vorliegend davon ausgegangen, dass es sich bei den hier angegebenen thermischen Ausdehnungskoeffizienten jeweils um einen Mittelwert bezüglich des Katalysator-Trägerkörpers bzw. der Beschichtung handelt. Um dieses in stärkerem Maße zu berücksichtigen ist es aber auch möglich, dass der thermische Ausdehnungskoeffizient nicht nur auf eine Längenänderung sondern ggf. auf eine Flächenänderung (zweidimensionale Betrachtung der Oberfläche) oder unter Umständen sogar eine Volumenänderung zu beziehen. Gerade hinsichtlich eines aus mehreren Komponenten aufgebauten Katalysator-Trägerkörpers ist auch noch darauf hinzuweisen, dass sich dessen Ausdehnungskoeffizient insbesondere auf die Komponenten bzw. Bauteile bezieht, welche die Oberfläche bilden, auf der die Beschichtung vorgesehen ist.

[0020] Es wird angegeben, dass die beiden thermischen Ausdehnungskoeffizienten zumindest bei einer Temperatur aus einem Bereich von 20° C bis

650° C die vorgegebene Abweichung aufweisen. Vorzugsweise liegt eine solche Abweichung über den gesamten Temperaturbereich vor, zumindest sollte in einem Temperaturbereich von 200 bis 500° C die Abweichung vorliegen. Der Ausdehnungskoeffizient wird dadurch bestimmt, dass bei einer entsprechenden Temperatur auf einem Heiztisch unter einem Mikroskop anhand von an den Ecken und Kanten des Propenkörpers möglichst weit von einander entfernten Punkten der Abstand dieser Punkte zu einander gemessen wird. Um statistische Schwankungen so gering wie möglich zu halten haben sich 10 und mehr Messungen bewährt.

[0021] Dabei ist es wünschenswert, dass der Betrag der Abweichung im wesentlichen über den gesamten Temperaturbereich konstant ist (beispielsweise in einem Toleranzbereich von 5 %, insbesondere 2 %), dieses ist jedoch nicht zwingend erforderlich.

[0022] Die unterschiedlichen thermischen Ausdehnungskoeffizienten haben bei der Erwärmung des Katalysator-Trägerkörpers zur Folge, dass Spannungen in der Beschichtung bzw. in der Grenzschicht zwischen dem Katalysator-Trägerkörper und der Beschichtung entstehen. Vorzugsweise hat dabei der Katalysator-Trägerkörper den höheren thermischen Ausdehnungskoeffizienten, d. h. er hat bei einer Temperaturerhöhung ein größeres Bestreben, sich auszudehnen. Dieses gegenüber der Beschichtung gesteigerte Bestreben führt dazu, dass Zugspannungen in die Beschichtung eingeleitet werden. Im folgenden ist davon auszugehen, dass die Adhäsionskräfte, also die Haftung der Beschichtung auf der Oberfläche des Katalysator-Trägerkörpers, ausreichend groß sind, um ein Abplatzen der Beschichtung von dem Katalysator-Trägerkörper unter den Umgebungsbedingungen beim späteren Einsatz dauerhaft zu verhindern. In diesem Fall erfolgt die Einleitung der Zugspannung in innere Bereiche der Beschichtung. Für den Fall, dass die Beschichtung beispielsweise eine geschlossene Oberfläche darstellt, wie sie bereits auch mit Bezug auf den Stand der Technik beschrieben wurde, so führt nun diese Zugspannung dazu, dass die innerhalb der Beschichtung herrschenden Kohäsionskräfte überwunden werden. Das hat zur Folge, dass Risse, Poren oder ähnliche Strukturen im Inneren bzw. bis an die äußere Grenzschicht der Beschichtung entstehen. Das führt letztlich ggf. dazu, dass sich eine Vielzahl von Rissen durch die Beschichtung hindurch fortpflanzen, wobei so die äußere Kontaktfläche der Beschichtung mit beispielsweise vorbeiströmenden Reaktionsmedien vergrößert wird. Darüber hinaus sind eine Art „Dehnungsfugen“ gebildet, die wiederum das unterschiedliche thermische Ausdehnungsverhalten kompensieren, indem sie sich aufweiten.

[0023] Diese Effekte führen dazu, dass solche Katalysator-Trägerkörper besonders effizient hinsichtlich

der Umsetzung der Reaktionsmedien sind. Die geschaffenen Risse tragen einerseits zu einer zerklüfteten, vergrößerten Kontaktfläche bei, gewährleisten gleichzeitig aber auch eine lange Lebensdauer des Katalysator-Trägerkörpers unter thermischer Wechselbeanspruchung. Das hat zur Folge, dass relativ geringe Wartungsarbeiten durchgeführt werden müssen, und die Produktion für einen langen Zeitraum kontinuierlich ablaufen kann.

[0024] Gemäß einer vorteilhaften Weiterbildung des Katalysator-Trägerkörpers wird vorgeschlagen, dass die Beschichtung Risse mit einer Länge aufweist, wobei eine Gesamtrisslänge von mindestens 500 m/m² [Meter pro Quadratmeter] vorliegt. Insbesondere beträgt die Gesamtrisslänge mindestens 1.000 m/m², vorzugsweise mindestens 2.000 m/m² und bevorzugt mindestens 4.000 m/m². In einer Ausgestaltung der Erfindung ist eine maximale Gesamtrisslänge von bis zu 10⁶ m/m² und vorzugsweise bis zu 10⁵ m/m² bevorzugt.

[0025] Unter „Risse“ sind insbesondere solche Erscheinungen in der Beschichtung zu subsumieren, die jeweils eine Länge von mindestens 200 µ, insbesondere mindestens 500 µ aufweisen. Dabei wird davon ausgegangen, dass es sich dabei um eine Materialaufweitung handelt, die eine bevorzugte Ausdehnungsrichtung hat, also nicht in alle Richtungen die gleiche Ausdehnung aufweist. Üblicherweise weisen derartige Risse eine Breite auf, die ein höchstens 1/10 der Risslänge beträgt. Die Tiefe eines Risses, also die Ausdehnung in Richtung der Dicke der Beschichtung, hängt im wesentlichen von der Dicke der Beschichtung selbst ab.

[0026] Hier ist wohl davon auszugehen, dass von einem Riss gesprochen wird, wenn dessen Tiefe mindestens 80 % der Schichtdicke ausmacht, insbesondere mindestens 90 %. Durch Anschleifen der Katalysatorschichten werden tieferliegende Schichten freigelegt und es kann iterativ die Risstiefe nachvollzogen werden.

[0027] Üblicherweise liegt bei einer solchen Beschichtung nicht ein durchgehender Riss vor, vielmehr treten Risse auf, die beliebig verteilt und mit jeweils unterschiedlichen Längen versehen sind. Die hier genannte „Gesamtrisslänge“, also die Summe aller (Einzel-)Längen der Risse, bezieht sich dabei auf eine Einheitsfläche von 1 m × 1 m. Zur Bestimmung der Gesamtrisslänge wird vorgeschlagen, dass die Beschichtung in einer Arbeitsfläche (beliebiger Abmessungen) beispielsweise unter einem Mikroskop betrachtet wird. Abbildungen von solchen Arbeitsflächen können beispielsweise unter Einsatz bildverarbeitender Software vermessen und ausgelesen werden. Automatisch oder per Hand lassen sich so die einzelnen Längen der Risse bestimmen und aufaddieren, so dass eine absolute Gesamtrisslänge

gebildet ist. Diese absolute Gesamtrisslänge wird nun zur Bestimmung der hier genannten, relativen, Gesamtrisslänge hinsichtlich einer Einheitsfläche von 1 m × 1 m in Bezug gesetzt. Dabei ist klar, dass es sich hierbei wiederum um einen statistischen Mittelwert handelt, so dass hinsichtlich einer Beschichtung ggf. mehrere kleine Arbeitsflächen vermessen und ausgelesen werden, um letztendlich eine exaktere (absolute bzw. relative) Gesamtrisslänge zu erhalten. Die hier angegebene Gesamtrisslänge pro Einheitsfläche ergibt eine Art spezifische Risshäufigkeit. Diese charakterisiert, wie stark die Oberfläche der Beschichtung während des Einsatzes vergrößert wird, bzw. bis zu welchem Grad thermische Spannungen durch die Risse kompensiert werden können. Letzteres ist gerade im Hinblick auf Beschichtungen vorteilhaft, die nicht während des Einsatzes aufgrund der unterschiedlichen thermischen Ausdehnungskoeffizienten weitere Risse bilden sollen, sondern bei denen die Risse nur bei der Herstellung erzeugt werden sollen – während des normalen Betriebes ist demnach eine Überschreitung der in der Beschichtung herrschenden Kohäsionskräfte nicht mehr gegeben.

[0028] Gemäß einer weiteren Ausgestaltung des Katalysator-Trägerkörpers hat die Beschichtung eine Schichtdicke, die mindestens 0,02 mm [Millimeter] beträgt. Die Schichtdicke liegt bevorzugt in einem Bereich von 0,1 mm bis 3 mm, insbesondere in einem Bereich von 0,5 mm bis 2 mm und darüber hinaus bevorzugt in einem Bereich von 0,7 mm bis 1,2 mm. Die hier genannten Schichtdicken sind gerade auch im Hinblick auf die eingesetzten Materialien des Katalysator-Trägerkörpers relativ dick. Sie sind aber beispielsweise erforderlich für die Bereitstellung einer ausreichenden katalytischen Oberfläche im Falle der Partialoxidation von Propen und Acrolein zu Acrylsäure.

[0029] Insoweit ergibt sich jetzt auch eine überraschende Zusammenwirkung der vorstehend angegebenen (relativen) Gesamtrisslänge pro Einheitsquerschnittsfläche mit diesen besonders großen Schichtdicken. Hier tritt die Funktion der Kompensation unterschiedlichen thermischen Ausdehnungsverhaltens in verstärktem Maße hervor. Demnach sollte gerade bei großen Schichtdicken eine große Gesamtrisslänge vorliegen. Klarstellend sei hier noch ergänzt, dass die Schichtdicke wiederum einen Wert betrifft, der über die gesamte Beschichtung gemittelt ist. Sie bezieht sich dabei auf den Abstand von der Oberfläche des Katalysator-Trägerkörpers bis hin zur gegenüberliegenden Grenzschicht der Beschichtung.

[0030] Weiter wird vorgeschlagen, dass die Beschichtung eine Haftzugfestigkeit von mindestens 500 N/m² [Newton pro Quadratmeter] und vorzugsweise mindestens 10.000 N/m² aufweist. Insbeson-

dere liegt die Haftzugfestigkeit in einem Bereich von 500 N/m² bis 100.000 N/m², bevorzugt in einem Bereich von 1.000 N/m² bis 25.000 N/m². Im Allgemeinen wird die Haftzugfestigkeit durch die Stabilität des Katalysators als solchen nach oben hin begrenzt.

[0031] Die Haftzugfestigkeit dient dabei als Maß für die Adhäsionskräfte, also die Oberflächenhaftung der Beschichtung auf dem Katalysator-Trägerkörper. Diese Haftzugfestigkeit ist vorzugsweise größer als die im Inneren der Beschichtung herrschenden Kohäsionskräfte.

[0032] Zur Bestimmung der Haftzugfestigkeit ist beispielsweise folgendes Verfahren geeignet: Auf eine auf einem Katalysator-Trägerkörper aufgebrachte Beschichtung wird ein Stempel vorgegebener Abmessungen aufgesetzt und mit dieser verbunden. Die Verbindung kann dabei durch mechanisches Verankern, Kleben, oder in einer ähnlichen Weise erfolgen. Nun wird der Stempel mit einer Abzugsvorrichtung in Verbindung gebracht, die erkennen lässt, welche Zugkraft auf die Beschichtung einwirkt. Die Zugkraft wird nun schrittweise oder kontinuierlich erhöht, bis wesentliche Teile der Beschichtung von der Oberfläche des Katalysator-Trägerkörpers losgerissen werden. Der so ermittelte Wert stellt eine Haftzugfestigkeit im hier vorliegenden Sinne dar.

[0033] Die Haftzugfestigkeit kann wie folgt bestimmt werden: Auf der Katalysatorschicht wird ein quaderförmiger Stempel mit einer Grundfläche von A von 1 cm² über ein doppelseitiges Klebeelement gleicher Fläche A fixiert. Über eine Federwaage wird die Kraftaufnahme bei Zug senkrecht zur Schicht verfolgt. Aus der maximal angelegten Kraft F unmittelbar vor Ablösung der Katalysatorschicht von der Trägerplatte abzüglich der durch den Stempel ausgeübten Gewichtskraft G ergibt sich die Haftzugfestigkeit mit $HZF = (F-G)/A$. Sollte das Klebeelement auf der Katalysatorschicht eine geringere Haftzugfestigkeit aufweisen, als die Schicht auf der Trägerplatte, so kann nur ein unterer Grenzwert angegeben werden. Allgemein ist aber die Haftzugfestigkeit der Katalysatorschicht in einem solchen Fall ausreichend.

[0034] Gemäß noch einer Weiterbildung des Katalysator-Trägerkörpers ist die Beschichtung eine katalytisch aktive Beschichtung zur Partialoxidation von Propen zu Acrolein und weiter zu Acrylsäure. Bevorzugt handelt es sich dabei um Metalle oder Salze von Metallen, hierbei insbesondere um Metalloxide. Bevorzugte Metalle sind Übergangsmetalle und Lanthanoide. Bevorzugt sind die Metalle der 5. und 6. Nebengruppe, wobei Mo, V, Nb und W besonders bevorzugt und Mo, W und V darüber hinaus bevorzugt sind. In ein anderen Ausführung eines geeigneten Katalysators, beinhaltet dieser neben einem oder mehreren der vorstehenden Metall zusätzlich Ni. Im Zusammenhang mit geeigneten Katalysatoren und

üblichen Reaktoren, Reaktionsbedingungen und Aufreinigungsmethoden bei der Herstellung von Acrolein und Acrylsäure wird auf „Stets Geforscht“, Band 2, Chemieforschung im Degussa-Forschungszentrum Wolfgang 1988, S. 108–126, Kapitel „Acrolein und Derivate“ Dietrich Arntz und Ewald Noll verwiesen, wobei auf diesen Inhalt als Teil dieser Offenbarung bezogen wird. Die Metalle können gleichfalls als Oxid, in Reinform oder als Mischungen, Legierungen oder intermetallische Phasen vorliegen.

[0035] Weiter wird vorgeschlagen, dass die Beschichtung neben dem Katalysator mindestens einen inerten und damit nicht katalytisch wirkenden Bestandteil umfasst. Dieser liegt bevorzugt in röntgenamorpher Form vor, wobei Oxide des Aluminiums und des Siliziums besonders bevorzugt sind.

[0036] Ferner ist es erfindungsgemäß bevorzugt, dass bei der Beschichtung die organische Hilfsmittel eingesetzt werden, die vorzugsweise wasserlöslich sind. Diese werden insbesondere vor dem Trocknen in die Beschichtung eingearbeitet. Dieses kann dadurch erfolgen, dass diese Hilfsmittel vor dem Beschichten der Oberfläche mit den anderen Bestandteilen in Kontakt gebracht werden. So kann beispielsweise eine Aufschlammung mit den anderen Bestandteilen der Beschichtung als Beschichtungssuspension mit diesen Hilfsmitteln durch Mischen und Homogenisieren erfolgen. Als organische Hilfsmittel sind polymer Substanzen bevorzugt. Hierbei haben sich Molekulargewichte (M_n) von mehr als 5.000 g/Mol, vorzugsweise mehr als 20.000 g/Mol und besonders bevorzugt mehr als 100.000 g/Mol bewährt. Als Polymere sind wiederum Polyzucker oder deren Derivate bevorzugt. Unter den Polyzuckern sind die verzigten Polyzucker, insbesondere Cellulose und deren Derivate, bevorzugt. Als Derivate kommen insbesondere die Sauerstoffderivate wie Ether in Betracht. Hierunter sind Celluloseether wie Tylose besonders bevorzugt.

[0037] Gemäß einer weiteren Ausgestaltung des Katalysator-Trägerkörpers umfasst die Beschichtung wenigstens einen Silizium und Sauerstoff beinhaltenden Bestandteil. Der Silizium und Sauerstoff beinhaltende Bestandteil ist vorzugsweise ein Aerosil.

[0038] Im Hinblick auf den Katalysator-Trägerkörper wird außerdem vorgeschlagen, dass dieser mit metallischem Material aufgebaut ist. Vorzugsweise weist dieses metallische Material wenigstens eines der folgenden Elemente auf: Aluminium, Eisen, Nickel. Grundsätzlich ist zunächst festzuhalten, dass das metallische Material besonders gute Eigenschaften hinsichtlich der Wärmeleitung aufweist, also ein schneller Wärmeabtransport bzw. eine schnelle Wärmezufuhr hin zum Katalysator bzw. der katalytisch aktiven Beschichtung möglich ist. Außerdem hat das metallische Material den Vorteil, dass es eine hohe

Gestaltungsfreiheit aufweist. Das bedeutet, dass anwendungsspezifische Parameter (z.B. die jeweils vorliegenden Platzverhältnisse) leicht bei der Herstellung des Katalysator-Trägerkörpers berücksichtigt werden können bzw. auch in gewissem Maße eine Anpassung beim Einbauen in einen Reaktor möglich ist. Aufgrund der im Reaktionsraum herrschenden Bedingungen ist es vorteilhaft, dass der Katalysator-Trägerkörper hochtemperaturfest und korrosionsbeständig ist. Hierzu wird vorteilhafterweise vorgeschlagen, dass das metallische Material einen ausreichenden Anteil an Aluminium, Eisen und/oder Nickel aufweist. So sind folgende Stähle besonders bevorzugt: Stahl 1.4571 (V2A) mit einem α (20 bis 400°C) von $18,5 \cdot 10^{-6}/K$; 1.4401 mit einem α (20 bis 400°C) von $18,5 \cdot 10^{-6}/K$; 1.4903 mit einem α (20 bis 400°C) von $14 \cdot 10^{-6}/K$; 1.4713 mit einem α (20 bis 400°C) von $12 \cdot 10^{-6}/K$; Ni-Legierungen 2.4617 mit einem α (20 bis 400°C) von $11,4 \cdot 10^{-6}/K$; 2.4816 (Inconel® 600) mit einem α (20 bis 400°C) von $14,5 \cdot 10^{-6}/K$; sowie Ti-Legierungen 3.7025 und 3.7035 mit einem α (20 bis 400°C) von $9,3 \cdot 10^{-6}/K$.

[0039] Insbesondere in diesem Zusammenhang ist es vorteilhaft, dass der Katalysator-Trägerkörper eine mehrwandige Blechkonstruktion mit mindestens einem für eine Substanz durchströmbaren Kanal umfasst. Eine solche mehrwandige Blechkonstruktion stellt mit anderen Worten nicht nur eine einfache Wärmeaustauschwand dar, vielmehr ist sie geeignet, beispielsweise das Kühlmittel in ihrem Inneren hindurchzuführen. Das bedeutet, dass vorzugsweise die gesamte Oberfläche, welche die Blechkonstruktion nach außen hin zur Umgebung begrenzt, zur Beschichtung und somit auch zur Begünstigung der dort stattfindenden chemischen Reaktionen eingesetzt werden kann.

[0040] Unter „mehrwandig“ ist beispielsweise eine Verbindung von zwei parallelen Blechen zu verstehen, die im Inneren einzelne Stege, Hülsen, Leitflächen, Rohre etc. aufweisen, die einerseits die beiden Bleche beabstanden, andererseits aber auch den Innenraum in Strömungskanäle bzw. Strömungsräume unterteilen. Üblicherweise sind derartige Blechkonstruktionen mit einem Zulauf und einem Ablauf ausgestattet, so dass ein Kühlmittel bzw. ein Heizmittel hindurchströmen kann. Das Kühlmittel bzw. Heizmittel, welches hier allgemein als Substanz bezeichnet wird, ist in der Regel gasförmig oder flüssig. Es ist aber auch möglich, dass eine solche Substanz Gas- und Flüssigkeitsanteile aufweist, auch können die gasförmigen und/oder flüssigen Substanzen Feststoffe mit sich führen.

[0041] Der Kanal selbst ist bevorzugt frei durchströmbar, d. h., dass keine zusätzlichen Materialien darin integriert sind. Da möglichst über den gesamten Querschnitt der Blechkonstruktion der gleiche Strömungswiderstand herrschen sollte, um einen gleich-

mäßigen Abtransport bzw. eine gleichmäßige Zufuhr von Wärme über die Oberfläche der Blechkonstruktion zu ermöglichen, ist das Applizieren von solchen zusätzlichen Materialien bzw. Bauteilen im Inneren des Kanals in der Regel nachteilig.

[0042] Gemäß einer bevorzugten Ausgestaltung des Katalysator-Trägerkörpers umfasst dieser eine Mehrzahl von Platten, die für ein Fluid durchströmbare Öffnung bilden. Mit dem Begriff „Öffnungen“ sind insbesondere Durchlässe gemeint, die in einem Querschnitt durch eine solche Plattenkonstruktion erkennbar sind. Während vorstehend noch Kanäle durch die Blechkonstruktion gebildet werden, in denen ein Teil-Substanzstrom unabhängig von einem weiteren Teil-Substanzstrom durch die Blechkonstruktion hindurch geführt wird, muss das bei der hier vorgeschlagenen Variante umfassend eine Mehrzahl von Platten mit durchströmbaren Öffnungen nicht zwingend der Fall sein. Vielmehr können eine Vielzahl, vorzugsweise miteinander kommunizierender (d.h. miteinander im Strömungsaustausch befindlicher), Hohlräume zwischen den Platten vorgesehen sein.

[0043] Die Platten bilden dabei im wesentlichen flächige Bleche, die ggf. mit einer Struktur versehen ist. Diese Struktur hat bevorzugt eine Strukturhöhe, die klein gegenüber der Länge bzw. Breite des Blechs ist, insbesondere kleiner als 10 %. Solche Strukturen der Platten haben eine Vergrößerung der Oberfläche des Katalysator-Trägerkörpers zur Folge, so dass gleichzeitig mehr Beschichtungsmaterial appliziert werden kann. Als Strukturen haben sich beispielsweise Rippen, Wellen, Noppen od. dgl. bewährt.

[0044] Bevorzugt ist ein solcher Katalysator-Trägerkörper als sogenanntes „Thermoblech“ ausgeführt. Bei einem „Thermoblech“ handelt es sich um Metallplatten, die an vorgegebenen Punkten bzw. an vorgegebenen Linien unter Bildung von Verbindungsbereichen zusammengeschweißt oder in einer anderen Weise fügetechnisch miteinander verbunden sind, wobei zwischen diesen Verbindungsbereichen Strömungskanäle gebildet sind. Dies erfolgt in der Regel dadurch, dass nach dem Ausbilden der fügetechnischen Verbindungen der Raum zwischen den Metallplatten mit einem Druck beaufschlagt wird, welcher eine plastische Verformung der nicht miteinander verbundenen Bereiche der Metallbleche zur Folge hat. Dadurch werden kissenähnliche Auswölbungen geformt, die üblicherweise elliptische Strömungsöffnungsquerschnitte hervorbringen. Solche „Thermobleche“ sind vorzugsweise selbsttragend und ermöglichen die Verwirklichung eines kompakten Wärmetauschers mit großer Heizfläche.

[0045] Gemäß einer Weiterbildung des Katalysator-Trägerkörpers ist dieser mit keramischem Material aufgebaut. Hierzu wird bevorzugt keramisches Ma-

terial eingesetzt, welches wenigstens eines der folgenden Elemente umfasst: Codierit, Siliziumcarbid, Aluminiumoxid, Siliziumoxid, Titanoxid. Einen Katalysator-Trägerkörper aus keramischem Material kann beispielsweise dann eine Alternative darstellen, wenn relativ kleine Katalysator-Trägerkörper benötigt werden, oder wenn die Katalysator-Trägerkörper einfach in einem Extrudierverfahren herstellbar sind. Außerdem bieten derartige keramische Katalysator-Trägerkörper die Möglichkeit, die ihnen innewohnende Eigenschaft der Porosität auszunutzen und das Material des Katalysator-Trägerkörpers zur Erhöhung der Haftfestigkeit bezüglich der Beschichtung oder der Effektivität der katalytisch aktiven Beschichtung zu nutzen. Grundsätzlich sind auch angepasste Katalysator-Trägerkörper möglich, die sowohl metallisches als auch keramisches Material umfassen.

[0046] Gemäß einem weiteren Aspekt der Erfindung wird ein Reaktor zur Herstellung von polymerisierbaren Monomeren mit wenigstens einem für ein Fluid durchströmbaren Reaktionsraum vorgeschlagen, wobei der wenigstens eine Reaktionsraum zumindest einen Katalysator-Trägerkörper umfasst, wie er vorstehend beschrieben wurde. Der Reaktionsraum kann dabei eine Kolonne, ein Behälter oder ein anderer, vorzugsweise abschließbarer Raum sein, der bevorzugt Drücken im Bereich von 1 bis 50 bar, vorzugsweise im Bereich von 2 bis 40 bar und besonders bevorzugt 10 bis 35 bar standhält. Vorzugsweise weisen derartige Reaktionsräume eine Mehrzahl von Katalysator-Trägerkörpern auf, die insbesondere parallel zueinander angeordnet sind und somit zwischen sich Teilvolumen begrenzen, durch welche das Reaktionsgemisch durchgeführt wird. Üblicherweise weist ein Reaktionsraum zur Herstellung von polymerisierbaren Monomeren, wie beispielsweise Acrolein oder Acrylsäure, mindestens zwei Katalysator-Trägerkörper auf, die benachbart zueinander angeordnet sind. Bevorzugt weisen die einzelnen Katalysator-Trägerkörper einen Abstand zueinander auf, der im wesentlichen gleich ist. Damit ist gewährleistet, dass über den gesamten Reaktionsraum eine gleichmäßige Wärmeabfuhr bzw. -zufuhr erfolgt und demnach auch eine homogene Temperaturverteilung vorliegt.

[0047] Gemäß noch einem weiteren Aspekt der Erfindung wird ein Verfahren zur Herstellung einer Beschichtung auf einer Oberfläche eines Katalysator-Trägerkörpers vorgeschlagen, welches zumindest folgende Schritte umfasst:

- Herstellen einer Fest-Flüssig-Phase mit einem Katalysator, der geeignet zur Herstellung eines organisch mindestens eine Doppelbindung und Sauerstoff aufweisenden Moleküls ist,
- Auftragen der Fest-Flüssig-Phase auf einen Katalysator-Trägerkörper,
- Ausbilden einer Beschichtung, die Risse mit einer Länge aufweist, wobei eine Gesamtrisslänge

von mindestens 500 m/m² [Meter pro Quadratmeter] vorliegt.

[0048] Bevorzugt beträgt die Gesamtrisslänge pro Einheitsquerschnittsfläche mindestens 1.000 m/m², vorzugsweise 2.000 m/m² und insbesondere mindestens 4.000 m/m².

[0049] Als Fest-Flüssig-Phase ist eine Aufschlammung bevorzugt, die mindestens den Katalysator und ggf. noch mindestens eine der vorstehend beschriebenen Beimischungen beinhaltet. Hierbei ist es wiederum bevorzugt, dass einer oder mehrere Katalysator-Precursor aus denen das Katalysatorrohlpulver gewonnen wird oder mindestens ein Katalysatorrohlpulver oder mindestens ein Katalysator-Precursor und mindestens ein Katalysatorrohlpulver als solches oder als Aufschlammung in einer Menge im Bereich von 10 bis 90 Gew.-%, vorzugsweise von 30 bis 80 Gew.-% und besonders bevorzugt von 40 bis 70 Gew.-%, jeweils bezogen auf die Fest-Flüssig-Phase, in dieser enthalten ist. Als Flüssige Phase kommen alle dem Fachmann als geeignet bekannten in Betracht. Besonders bevorzugt sind Wasser, Alkohole wie Ethanol, Aceton oder Hexan oder Mischungen aus mindestens zwei davon, wobei Wasser oder Alkohole besonders bevorzugt sind und Wasser darüber hinaus bevorzugt ist.

[0050] Gemäß dem zweiten Verfahrensschritt erfolgt nun das Auftragen der Fest-Flüssig-Phase auf einen Katalysator-Trägerkörper. Das Auftragen umfasst insbesondere auch das Aufsprühen, das Aufdampfen, das Bestreichen, das Applizieren, das Kleben, das Sintern, oder ähnliche Fertigungsverfahren. Weiterhin kann der Katalysator durch Einsatz wenigstens eines der folgenden Verfahren aufgebracht werden: CVD, PVD, Sputtern, Reaktivsputtern, galvanische Methoden, oder ähnliches. Dabei ist es grundsätzlich auch möglich, dass mehrere der vorstehend genannten Fertigungsverfahren in Kombination miteinander eingesetzt werden. Auch ist möglich, dass die Fertigungsverfahren mehrfach wiederholt bzw. abwechselnd durchgeführt werden. Unter Umständen ist es auch sinnvoll, das Auftragen diskontinuierlich durchzuführen, wobei zwischen den einzelnen Auftrageprozessen Ruhezeiten eingehalten werden oder eine thermische Behandlung stattfinden kann.

[0051] Schließlich wird eine Beschichtung generiert, die Risse mit der oben genannten Risshäufigkeit bzw. der genannten Gesamtrisslänge hat. Für den Fall, dass nach einmaliger Durchführung des zweiten Verfahrensschrittes die Beschichtung noch nicht die erforderliche Gesamtrisslänge aufweist, so wird vorgeschlagen, den zweiten Schritt solange zu wiederholen, bis die hier angegebene Gesamtrisslänge erreicht wird. Vorzugsweise sind hierzu Kombinationen von thermischen Behandlungen des Katalysator-Trä-

gerkörpers oder mechanische Verformungen des Katalysator-Trägerkörpers mit der Beschichtung hilfreich, wie nachfolgend noch detailliert erläutert wird.

[0052] Gemäß einer weiteren Ausgestaltung des Verfahrens wird der Katalysator-Trägerkörper vor dem Auftragen der Fest-Flüssig-Phase haftverbessernd behandelt. Wie bereits eingangs ausgeführt, ist es vorteilhaft, dass die Oberflächenhaftung zwischen dem Katalysator-Trägerkörper und der Beschichtung relativ hoch bzw. dauerhaft ist. Deshalb ist es gleichfalls vorteilhaft, die Oberfläche des Katalysator-Trägerkörpers vor dem Auftragen der Fest-Flüssig-Phase so zu behandeln, dass die Ausbildung von thermisch und dynamisch hochbelastbaren Verbindungen zwischen Katalysator-Trägerkörper und Beschichtung begünstigt wird.

[0053] In diesem Zusammenhang wird insbesondere vorgeschlagen, dass als „haftverbessernder“ Schritt (insbesondere in Bezug auf Katalysator-Trägerkörper aus metallischem Material), wenigstens einer der folgenden Schritte durchgeführt wird:

- a) Abrasivstrahlen der Oberfläche,
- b) Spanen der Oberfläche,
- c) Reinigen der Oberfläche,
- d) thermische Behandlung der Oberfläche.

[0054] Unter „Abrasivstrahlen“ wird vorliegend ein Strahlspanen zum Abtrennen von Spänen mit Hilfe von Strahlmitteln verstanden, die durch Energieträger im Druck- oder Schleuderverfahren auf die zu behandelnde Oberfläche gestrahlt werden. Dabei wird das verwendete Strahlmittel (abrasiv wirkende Körner beispielsweise) beim Druckstrahlen durch flüssige oder gasförmige Energieträger befördert und beschleunigt. Diese Verfahren werden insbesondere dazu eingesetzt, die Oberfläche aufzurauen bzw. zu glätten, eine Veränderung der Festigkeit nahe der Oberfläche zu bewirken oder eine Verformung der Oberfläche hervorzurufen. Es ist dabei auch möglich, dass durch das Abrasivstrahlen mehrere Funktionen gleichzeitig erfüllt werden. Besonders bevorzugt sind in diesem Fall Abrasivstrahl-Verfahren, bei denen die Oberfläche aufgeraut wird. Beispielhaft sei an dieser Stelle das Sandstrahlen genannt.

[0055] Beim „Spanen“ der Oberfläche wird ebenfalls die Kontur der Oberfläche des Katalysator-Trägerkörpers behandelt. Während beim Abrasivstrahlen das abrasive Medium bzw. das Strahlmittel durch flüssige oder gasförmige Energieträger „ungebunden“ mit der Oberfläche in Kontakt gebracht wird, wird hinsichtlich des Verfahrens „Spanen“ ein Mittel eingesetzt, welches gebundene Schneidkanten hat. Das trifft beispielsweise auf bestimmte Schleifmittel zu, bei denen das Schleifmittel bzw. das Schleifkorn fest auf einer Bezugsfläche verankert ist (Schleifpapier, Schleifsteine, Fräser). Auch mit einem solchen Verfahren lassen sich einerseits Verunreinigungen auf der Oberflä-

che des Katalysator-Trägerkörpers entfernen, die eine Anbindung von Beschichtung und Katalysator-Trägerkörper behindern, zusätzlich lässt sich wiederum die Kontur, d. h. die Rauigkeit, der Oberfläche in gewünschtem Umfang beeinflussen. Außerdem ist es bevorzugt, dass die Beschichtung durch zwischen Oberfläche und Beschichtung befindlichen haftvermittelnde Strukturen fester mit der Oberfläche verbunden ist. Derartige Strukturen sind stäbchenförmig ausgebildet und weisen vorzugsweise Widerhaken auf, die in die Beschichtung eingreifen und mit der Oberfläche verbunden sind. Derartige Strukturen können aus der Oberfläche gearbeitet sein oder aus einem anderen, jedoch besser als die Beschichtung an der Oberfläche haftenden Material als Zwischenschicht ausgebildet sein. Eine weitere Möglichkeit zur Verbesserung des Anhaftvermögens ist eine galvanische Behandlung der Oberfläche, die in Abhängigkeit der angelegten Ströme zu einer Aufrauung der Oberfläche oder den vorstehend genannten stäbchenförmigen Strukturen führt.

[0056] Mit „Reinigen“ der Oberfläche sind alle Verfahren gemeint, die beispielsweise Öl, Lösungsmittel, Schmutz, Oxide oder ähnliche an der Oberfläche haftende Verunreinigungen entfernen können. Beispielfähig seien an dieser Stelle die Verfahren Waschen oder Beizen genannt.

[0057] Darüber hinaus ist es auch möglich, die Oberfläche thermisch zu behandeln. Dadurch können Gefügeveränderungen im Material des Katalysator-Trägerkörpers bewirkt werden, die einen positiven Einfluss auf das Anbinden der Beschichtung haben. Gleichzeitig kann auf diese Weise eine störende Feuchtigkeit ferngehalten oder ein Kalzinier-Vorgang durchgeführt werden.

[0058] Grundsätzlich ist auch eine beliebige Kombination der einzelnen „haftverbessernden“ Verfahren möglich, wobei sich bereits zumindest die folgenden Kombinationen als vorteilhaft herausgestellt haben (die Verfahren sind hier nur mit dem jeweiligen Buchstaben gekennzeichnet): a)+c); a)+c)+d); a)+d); b)+c); b)+c)+d); c)+d).

[0059] Gemäß einer Weiterbildung des Verfahrens wird vorgeschlagen, dass das Auftragen der Fest-Flüssig-Phase wenigstens gemäß einem der folgenden Schritte erfolgt: Aufsprühen, Verstreichen, Gießen, Eintauchen. Vorzugsweise wird zumindest einer der Schritte wenigstens einmal wiederholt. Beim „Aufsprühen“ erfolgt das Auftragen der Fest-Flüssig-Phase mittels einer Düse, die bevorzugt feindispers eine gleichmäßige Verteilung der Fest-Flüssig-Phase auf der Oberfläche des Katalysator-Trägerkörpers bewirkt. Beim „Verstreichen“ besteht die Möglichkeit, dass die Fest-Flüssig-Phase auf die Oberfläche aufgegeben wird und anschließend mit einem geeigneten Werkzeug verteilt wird,

es ist jedoch auch möglich, dass die Fest-Flüssig-Phase auf die Verteileinrichtung direkt aufgetragen wird und so mit der Oberfläche des Katalysator-Trägerkörpers in Kontakt kommt. Beim „Gießen“ wird die Fest-Flüssig-Phase einfach auf die Oberfläche aufgegossen, wobei ggf. durch eine geeignete Bewegung des Katalysator-Trägerkörpers anschließend eine gleichmäßige Verteilung der Fest-Flüssig-Phase bewirkt wird. Schließlich ist auch möglich, dass die Fest-Flüssig-Phase beispielsweise in einem Reservoir bereitgestellt wird, und die Oberfläche des Katalysator-Trägerkörpers dort hineingetaucht wird. Diese Eintauchen erfolgt vorzugsweise bei einem über 50°C heißen Katalysator-Trägerkörper, hierdurch bildet sich eine Kruste gleichmäßiger Stärke. Eine weitere Methode zum Ausbringen der Katalysatorbeschichtung bietet der Siebdruck. Hierdurch kann mittels der Struktur des Siebes und der Maschen die Rissbildung in ihrer räumlichen Ausgestaltung vorbestimmt werden.

[0060] Grundsätzlich ist es vorteilhaft, dass der Katalysator-Trägerkörper während des Auftragens eine von einer Raumtemperatur abweichende Temperatur hat, insbesondere in einem Bereich von 40° C bis 800° C, bevorzugt in einem Bereich von 40° C bis 500° C und vorzugsweise in einem Bereich von 40° C bis 250° C. Weiterhin ist vorteilhaft, dass der Katalysator-Trägerkörper während des Auftragens relativ zur Quelle der Fest-Flüssig-Phase bewegt wird, so dass eine gleichmäßige Verteilung der Fest-Flüssig-Phase auf der Oberfläche stattfindet.

[0061] Gemäß einer vorteilhaften Weiterbildung des Verfahrens wird der Katalysator-Trägerkörper nach dem Auftragen der Fest-Flüssig-Phase getrocknet. Dies findet insbesondere bei Temperaturen von 20° C bis 200° C statt, wobei sich dieser Trockenvorgang bevorzugt über einen Zeitraum von 0,5 Stunden bis 168 Stunden erstreckt. Ganz besonders bevorzugt findet das Trocknen des Katalysator-Trägerkörpers in einer oxidierenden oder einer inerten Atmosphäre, ggf. im Vakuum, statt. Dadurch kann beispielsweise bewirkt werden, dass die Beschichtung jeweils etwas antrocknet, bevor der nächste Auftrags-Schritt beginnt. Dadurch lassen sich besonders große Schichtdicken realisieren. Diese weisen zudem eine relativ gleichmäßige Schichtdicke über die gesamte Oberfläche auf.

[0062] Gemäß einer Weiterbildung des Verfahrens erfolgt die Ausbildung der Beschichtung durch Kalzinieren. Dabei erfolgt das Kalzinieren vorzugsweise bei Temperaturen in einem Bereich von 200° C bis 1.000° C, vorzugsweise in einem Bereich von 210 bis 600 °C und besonders bevorzugt in einem Bereich von 350 bis 550 °C, für einen Zeitraum von 0,5 Stunden bis 24 Stunden, vorzugsweise einem Zeitraum von 1 bis 10 Stunden und besonders bevorzugt einem Zeitraum von 1,1. bis 5 Stunden. Der Kalzi-

nier-Vorgang findet ggf. in einer oxidierenden oder einer inerten Atmosphäre statt. Um beispielsweise die gewünschte Gesamtrisslänge zu erreichen, ist es vorteilhaft, die Temperatur während des Kalzinier-Vorgangs zu variieren, insbesondere mit einer relativ hohen Temperaturänderungsgeschwindigkeit. Diesen Abschnitten der Temperaturführung mit hoher Änderungsgeschwindigkeit sind ggf. auch Auslagerungszeiträume, in denen die Temperatur gleichgehalten wird, nachgeschaltet. Bevorzugt erfolgt letztlich eine Abkühlung mit relativ hoher Abkühlgeschwindigkeit, um auch hier die Rissbildung in der Beschichtung zu begünstigen.

[0063] Grundsätzlich ist es auch möglich, dass die Auftrage- bzw. Kalzinier-Vorgänge mehrfach durchgeführt werden. Dabei kann es ggf. erforderlich sein, dass die aufgetragene Beschichtung bzw. die bereits thermisch behandelte aufgetragene Beschichtung (erneut) ggf. mit wenigstens einem „haftverbessernden“ Schritt behandelt wird, wobei die Beschichtung vorzugsweise anschließend eine Oberfläche mit einer mittleren Oberflächenrauigkeit kleiner 0,2 mm hat.

[0064] Gemäß einer Weiterbildung des Verfahrens wird die aufgetragene Beschichtung mit wenigstens einer weiteren Fest-Flüssig-Phase zur Imprägnierung katalytisch aktiver Materialien in Kontakt gebracht.

[0065] Weiter wird vorgeschlagen, dass die imprägnierte Beschichtung einer thermischen Behandlung unterzogen wird. Dabei ist es besonders vorteilhaft, dass die imprägnierte Beschichtung bei Temperaturen von 200° C bis 1.000° C für einen Zeitraum von 1 Stunde bis 24 Stunden calciniert werden.

[0066] Gemäß noch einer weiteren Ausgestaltung des Verfahrens wird vorgeschlagen, dass die aufgetragene Beschichtung reduziert wird. Dies erfolgt bevorzugt in einer reduzierenden Atmosphäre, wobei für einen Zeitraum von 0,5 Stunde bis 24 Stunden bevorzugt Temperaturen im Bereich von 50° C bis 650° C vorliegen.

[0067] Weiter wird ein Verfahren vorgeschlagen, bei dem der Katalysator-Trägerkörper zumindest teilweise elastisch verformt wird, so dass sich Risse in der Beschichtung bilden. Unter einer „elastischen“ Verformung sind insbesondere solche zu verstehen, die keine bleibende Verformung des Katalysator-Trägerkörpers zur Folge haben. Dies betrifft beispielsweise Biegebeanspruchungen, wobei das Material des Katalysator-Trägerkörpers nicht über die Elastizitätsgrenze hinaus beansprucht wird. Unter Umständen kann es jedoch auch sinnvoll sein, dass eine nachträgliche Anpassung des Katalysator-Trägerkörpers mitsamt der Beschichtung erfolgt. Nicht nur in diesem Zusammenhang ist es möglich, den Katalysator-Trä-

gerkörper zumindest teilweise auch „plastisch“ zu verformen, ihm also eine bleibende neue Gestalt zu geben. Die Verformung (elastisch und/oder plastisch) hat wiederum zur Folge, dass Spannungen, insbesondere Zugspannungen, im Katalysator-Trägerkörper bzw. der Beschichtung entstehen, welche die Rissbildung hinsichtlich der Beschichtung begünstigen.

[0068] Als weiterer Aspekt wird ein Verfahren zur Herstellung eines organischen mindestens eine Doppelbindung und Sauerstoff aufweisendes organischen Moleküls vorgeschlagen, bei dem ein mindestens eine Doppelbindung ausweisendes organisches Molekül und Sauerstoff in Gegenwart eines erfindungsgemäßen Katalysator-Trägerkörpers miteinander in Kontakt gebracht werden. Als Doppelbindungen aufweisende Moleküle kommen insbesondere α -Olefine in Betracht. Hierunter ist Propylen besonders bevorzugt.

[0069] Weiter wird auch vorgeschlagen, dass zur Herstellung eines organischen mindestens eine Doppelbindung und Sauerstoff aufweisenden Moleküls ein mindestens eine Doppelbindung aufweisendes organisches Molekül und Sauerstoff in mindestens einem Reaktor der oben beschriebenen Art in Kontakt gebracht werden.

[0070] Außerdem wird ein Verfahren zur Herstellung eines wasseradsorbierenden Polymers vorgeschlagen, wobei eine Acrylsäure, erhältlich als ein mindestens eine Doppelbindung aufweisendes organisches Molekül aus dem erfindungsgemäßen Verfahren, polymerisiert wird.

[0071] Hinsichtlich eines Verfahrens zur Herstellung eines wasseradsorbierenden Hygieneartikels wird vorgeschlagen, dass ein wasseradsorbierendes Polymer, vorzugsweise Superabsorber, welches nach dem vorstehenden Verfahren hergestellt wurde, in mindestens einem Hygieneartikelbestandteil eingearbeitet wird. Ein solcher Hygieneartikelbestandteil ist vorzugsweise ein Windel- oder Damenbinden-Core. Superabsorber sind wasserunlösliche, vernetzte Polymere, die in der Lage sind, unter Quellung und Ausbildung von Hydrogelen große Mengen an Wasser, wässrigen Flüssigkeiten, insbesondere Körperflüssigkeiten, vorzugsweise Urin oder Blut, aufzunehmen und unter Druck zurückzuhalten. Superabsorber absorbieren vorzugsweise mindestens das 100-fache ihres Eigengewichts an Wasser. Weitere Einzelheiten zu Superabsorbentern sind in „Modern Superabsorbent Polymer Technology“, F. L. Buchholz, A. T. Graham, Wiley-VCH, 1998“ offenbart. Durch diese charakteristischen Eigenschaften sind diese wasserabsorbierenden Polymere hauptsächlich in Sanitärartikeln wie beispielsweise Babywindeln, Inkontinenzprodukten oder Damenbinden eingearbeitet.

[0072] Zusätzlich werden Fasern, Formkörper, Filme, Schäume, superabsorbierende Polymere, Detergentien, Spezialpolymere für die Bereiche Abwasserbehandlung, Dispersionsfarben, Kosmetika, Textilien, Lederveredlung oder Papierherstellung oder Hygieneartikel vorgeschlagen, die mindestens auf einem organischen mindestens eine Doppelbindung und Sauerstoff aufweisenden Molekül, vorzugsweise (Meth)Acrylsäure, basieren bzw. diese enthalten, die nach dem vorgenannten Verfahren erhältlich sind.

[0073] Schließlich wird noch eine Verwendung eines organischen mindestens eine Doppelbindung und Sauerstoff aufweisenden Moleküls, vorzugsweise (Meth)Acrylsäure, besonders bevorzugt Acrylsäure, vorgeschlagen, erhältlich nach dem erfindungsgemäßen Verfahren zur Herstellung eines organischen mindestens eine Doppelbindung und Sauerstoff aufweisenden Moleküls in oder zur Herstellung von Fasern, Formkörpern, Filmen, Schäumen, superabsorbierenden Polymeren oder Hygieneartikeln, Detergentien oder Spezialpolymere für die Bereiche Abwasserbehandlung, Dispersionsfarben, Kosmetika, Textilien, Lederveredlung oder Papierherstellung.

[0074] Die Erfindung wird nachfolgend mit Bezug auf die Figuren näher erläutert. Dabei zeigen die Figuren besonders bevorzugte Ausführungsbeispiele, auf die die Erfindung jedoch nicht begrenzt ist. Es zeigen:

[0075] Fig. 1 ein erstes Ausführungsbeispiel eines Katalysator-Trägerkörpers,

[0076] Fig. 2 eine weitere Ausführungsvariante eines Katalysator-Trägerkörpers,

[0077] Fig. 3 schematisch den Aufbau eines Reaktors umfassend eine Mehrzahl von Katalysator-Trägerkörpern,

[0078] Fig. 4 schematisch eine beschichtete Oberfläche mit Rissen, wie sie bei einem weiteren Ausführungsbeispiel des Katalysator-Trägerkörpers vorliegt,

[0079] Fig. 5 schematisch die beschichtete Oberfläche eines Katalysator-Trägerkörpers gemäß noch einer weiteren Ausführungsvariante und

[0080] Fig. 6 schematisch ein Detail einer weiteren Ausführungsvariante des Katalysator-Trägerkörpers.

[0081] Fig. 1 zeigt schematisch und in einer perspektivischen Darstellung einen Katalysator-Trägerkörper **1**, der als mehrwandige Blechkonstruktion **8** ausgeführt ist. Auf der Oberfläche **2** des Katalysator-Trägerkörpers **1** ist eine Beschichtung **3** aufgetragen, die eine Vielzahl von Rissen **4** aufweist. Die Blechkonstruktion **8** umfasst zwei Bleche, die in vorgegebenen Verbindungsbereichen **18** miteinander

verbunden sind. Dadurch werden zwischen den Verbindungsbereichen **18**, mindestens einen, vorzugsweise mehrere, im wesentlichen parallel zueinander angeordnete Kanäle **9** gebildet. Während die Oberfläche **2** bzw. die Beschichtung **3** im Kontakt mit den Reaktionsmedien (insbesondere einem mindestens eine Doppelbindung aufweisenden organischen Molekül und Sauerstoff) in Kontakt stehen, dienen die Kanäle **9** zur Führung eines Kühlmittelstroms **15**, der ein gewünschtes Temperaturniveau bezüglich der katalytisch motivierten Reaktion einstellt. Bezüglich der dargestellten Ausführungsvariante ist ein regelmäßiger Aufbau der Blechkonstruktion **8** gewählt, wobei die nebeneinander liegenden Kanäle **9**, die keine Querverbindung zueinander aufweisen, mit jeweils der gleichen Distanz **24** voneinander beabstandet sind. Dies ist jedoch nicht zwingend erforderlich.

[0082] Fig. 2 zeigt schematisch und in einer Detailansicht ein weiteres Ausführungsbeispiel eines erfindungsgemäßen Katalysator-Trägerkörpers **1**. Der dargestellte Katalysator-Trägerkörper **1** umfasst eine Mehrzahl von Platten **10**, die für ein Fluid durchströmbar Öffnungen **11** bilden. Während der Katalysator-Trägerkörper **1** nach Fig. 1 jeweils voneinander getrennte Kanäle **9** umfasst, sind hier eine Vielzahl von miteinander verbundenen Hohlräumen geschaffen, die eine Durchmischung des zwischen den Platten **10** verlaufenden Kühlmittelstroms **15** ermöglichen. Die Platten **10** sind in bestimmten, hier punktförmig ausgeführten, Verbindungsbereichen **18** miteinander verbunden. Dabei werden kissenförmige Hohlräume bzw. Öffnungen **10** gebildet, so dass ein sogenanntes „Thermoblech“ gebildet ist (wie im übrigen in Fig. 1 auch). Der Katalysator-Trägerkörper **1**, der hier als Thermoblech **17** ausgeführt ist, ermöglicht ein gleichmäßiges Strömen des Kühlmittelstroms **15** im Inneren des Thermoblechs **17**, wie durch die gestrichelten Pfeile angedeutet. Auf der Oberfläche **2** des Katalysator-Trägerkörpers **1** ist die Beschichtung **3** vorgesehen, wobei der Gasstrom **21**, der die Reaktionspartner umfasst, möglichst in einer Richtung quer zum Kühlmittelstrom **15** über die Beschichtung **3** hinweggeführt wird (Prinzip: „Kreuzstrom-, und/oder „Gegenstromwärmetauscher“). Damit lässt sich ein besonders gleichmäßiges Temperaturniveau über die gesamte Oberfläche **2** erzielen.

[0083] Fig. 3 zeigt schematisch und im Detail einen Reaktor **25** mit einem Reaktionsraum **12**, der von einer Wand **16** begrenzt ist. Die Wand **16** fixiert eine Mehrzahl von Thermoblechen **17**, die in regelmäßigen Abständen **23** zueinander angeordnet sind. Die Thermobleche **17** bilden wiederum Öffnungen **11**, durch die der Kühlmittelstrom **15** (wie gekennzeichnet) strömen kann. Der Gasstrom **21**, der ein mindestens eine Doppelbindung aufweisendes organisches Molekül und den Sauerstoff umfasst, wird nach Möglichkeit quer dazu an der Beschichtung **3** der Thermobleche **17** entlang geführt. Dadurch wird die exo-

therme Reaktion befördert. In dem dargestellten Ausführungsbeispiel sind die Verbindungsbereiche **18** der Thermobleche **17** so angeordnet, dass die kisenförmigen Öffnungen **11** im wesentlichen in einer Ebene **22** liegen. Es ist jedoch auch möglich, die Öffnungen **11** bzw. die Verbindungsbereiche **18** so anzuordnen, dass die Öffnungen **11** bezüglich benachbarter Thermobleche **17** versetzt zueinander positioniert sind, beispielsweise um über die gesamte Oberfläche **2** einen gleichbleibenden Abstand **23** zu realisieren. Die Abstände reichen vorzugsweise von 50 µm bis 1,5 cm, bevorzugt von 500 µm bis 5 mm und besonders bevorzugt von 750 µm bis 2 mm.

[0084] Fig. 4 zeigt schematisch eine Aufnahme von einer in Beispiel 2 hergestellten Beschichtung **3** mit Rissen **4**. Die Risse **4** weisen dabei jeweils eine Länge **5** auf. Zur Bestimmung der Gesamtrisslänge werden die einzelnen Längen **5** der Risse **4** in einer solchen Aufnahme addiert, wobei die sich daraus ergebende absolute Gesamtrisslänge auf die Bezugsfläche von einem Quadratmeter bezogen wird. Bei der in Fig. 4 dargestellten Aufnahme sind relativ lange Risse zu erkennen, die ggf. miteinander zusammenhängen.

[0085] Diese Aufschlammung wurde auf einen Katalysator-Trägerkörper aufgetragen, der im wesentlichen der Konstruktion aus Fig. 2 entspricht.

[0086] Hier wurde eine Fläche betrachtet, die 32 mm² beträgt. In diesem Bildausschnitt wurden die Risse dadurch vermessen, dass sie nachgefahren und aufaddiert wurden. Die Addition der Risslängen in diesem Bildausschnitt ergaben eine absolute Gesamtrisslänge von 27.512 µm. Das entspricht, bezogen auf eine Einheitsfläche von 1 m² eine (relative) Gesamtrisslänge von 848 1/m.

[0087] Fig. 5 zeigt ebenfalls schematisch eine Aufnahme einer weiteren Beschichtung **3** gemäß Beispiel 3 mit Rissen **4**. Die dargestellten Risse **4** sind erkennbar kürzer, dafür sind aber hier eine deutlich höhere Anzahl Risse **4** als in der Fig. 4 zu erkennen.

[0088] Die Aufnahme aus Fig. 5 zeigt den Ausschnitt einer Beschichtung **3**.

[0089] Bei der in Fig. 5 gezeigten Aufnahme wurde eine etwas abweichende Vergrößerung gewählt, da die Risse **4** hier eine kleinere Länge **5** haben. Ein Vergleich der beiden Maßstäbe aus den Fig. 4 und 5 lässt sich durch die eingezeichnete Referenzlänge von 500 µm durchführen. Die ausgemessene Fläche beträgt in Fig. 5 9 mm². Als absolute Gesamtrisslänge ergab sich ein Wert von 24.596 µm. Das heißt mit anderen Worten, dass eine (relative) Gesamtrisslänge von 2.515 1/m vorliegt.

[0090] Fig. 6 zeigt schematisch ein Detail einer

Ausführungsvariante eines Katalysator-Trägerkörpers **1**. Dargestellt ist ein Teil einer Platte **10**, auf deren Oberfläche **2** die Beschichtung **3** vorgesehen ist. Die Beschichtung **3** hat mehrere Risse **4**, die eine Breite **19** haben und sich über mindestens 80 % der Schichthöhe **6** erstrecken. Die Beschichtung **3** umfasst zudem verschiedene Bestandteile **7**, die u. a. eine katalytische Reaktion eines mindestens eine Doppelbindung aufweisenden organischen Moleküls mit Sauerstoff begünstigen. Die Platte **10** ist hier mit einer Blechdicke **14** ausgeführt, die im Bereich von 100 µm bis 50 mm liegt.

[0091] Auf der der Beschichtung **3** abgewandten Seite der Platte **10** ist das Kühlmittel **20** angeordnet, welches ggf. an der innenliegenden Seite der Platte **10** entlangströmt und somit einen gleichmäßigen Abtransport der durch die katalytische Reaktion entstandenen Wärme sicherstellt.

[0092] Ferner wird die Erfindung anhand von nicht limitierenden Beispielen näher erläutert:

Ausführungsbeispiel

1. Herstellung des Katalysatorrohlpulvers

[0093] Es wurden nach DE OS 16 18 744 als Precursor 424 g Ammonium-paramolybdat, 47 g Ammonium-meta-vanadat und 27 g Ammonium-para-wolframat getrennt in destilliertem Wasser gelöst, die erhaltene Lösungen gemischt und die Mischung mit 236 g Kieselsäuresol versetzt. Die erhaltene Aufschlammung wurde getrocknet und der feste Kuchen durch Kugelmahlen pulverisiert, um das Katalysatorrohlpulver zu erhalten.

2. Vergleichsbeispiel einer Beschichtung (zu Fig. 4)

[0094] 100 g Katalysatorrohlpulver und 5 g Aerosil® 200 (Degussa AG, Deutschland) wurden mit 120 g vollentsalztem Wasser unter Rühren vermengt und homogenisiert und anschließend auf eine zu beschichtende Fläche eines Stahlblechs (1.457 nach DIN EN 10 027; Blechdicke 0,5 mm, Fläche 50·300 mm) gegossen. Die Fläche ist von seitlichen Begrenzungen mit einer von der Oberfläche der Fläche aus gemessenen Höhe von 1 mm umgrenzt, so dass diese Höhe der Begrenzung die maximale Beschichtungsdicke bestimmt. Die Fläche wurde vor dem Beschichten zunächst entfettet und dann Sandgestrahlt. Über die seitlichen Begrenzungen wurde überstehende Beschichtungsdispersion abgezogen, um eine einheitliche Schichtdicke von 1 mm zu erzielen. Nach Trocknung bei Raumtemperatur wurde kalziniert. Hierzu wurde mit einer Heizrate von 120 K/min bis 550°C aufgeheizt, anschließend wurde mit einer Heizrate von 2 K/min auf 570°C aufgeheizt. Diese Temperatur wurde 30 Minuten gehalten und anschließend mit einer Abkühlrate von 5 K/min über 10 Minu-

ten und anschließend sich exponentiell verlangsamenden Abkühlrate auf Raumtemperatur abgekühlt. Die Haftung betrug weniger als 10 N/m^2 .

3. Erfindungsgemäße Beschichtung (zu Fig. 4)

[0095] Hierzu wurde dem vorstehenden Beispiel gefolgt, wobei zusätzlich $0,5 \text{ g}$ Tylose® (Zelluloseether) zur Herstellung der Beschichtungssuspension verwendet wurden. Die Haftung betrug 500 N/m^2 .

Bezugszeichenliste

1	Katalysator-Trägerkörper
2	Oberfläche
3	Beschichtung
4	Riss
5	Länge
6	Schichtdicke
7	Bestandteil
8	Blechkonstruktion
9	Kanal
10	Platte
11	Öffnung
12	Reaktionsraum
13	Rauhigkeit
14	Blechdicke
15	Kühlmittelstrom
16	Wand
17	Thermoblech
18	Verbindungsbereich
19	Breite
20	Kühlmittel
21	Gasstrom
22	Ebene
23	Abstand
24	Distanz
25	Reaktor

Patentansprüche

1. Katalysator-Trägerkörper (1) aufweisend eine Oberfläche (2) auf der eine mit der Oberfläche verbundene Beschichtung (3) vorgesehen ist, wobei die Beschichtung (3) Risse (4) mit einer Länge (5) aufweist, wobei diese Längen eine Gesamtrisslänge von mindestens 500 m/m^2 [Meter pro Quadratmeter] zeigen und wobei die Beschichtung (3) eine Haftzugfestigkeit von mindestens 500 N/m^2 [Newton pro Quadratmeter] aufweist.

2. Katalysator-Trägerkörper (1) nach Anspruch 1, wobei die Beschichtung (3) eine Schichtdicke (6) hat, die mindestens $0,02 \text{ mm}$ [Millimeter] beträgt.

3. Katalysator-Trägerkörper (1) nach Anspruch 1 oder 2, wobei die Beschichtung (3) Risse (4) mit einer Länge (5) aufweist, wobei eine Gesamtrisslänge von mindestens 1000 m/m^2 [Meter pro Quadratmeter] vorliegt.

4. Katalysator-Trägerkörper (1) nach einem der vorhergehenden Ansprüche, wobei dieser mit einem ersten thermischen Ausdehnungskoeffizienten ausgeführt ist und die Beschichtung (3) einen zweiten thermischen Ausdehnungskoeffizienten hat, wobei die beiden thermischen Ausdehnungskoeffizienten zumindest bei einer Temperatur aus einem Bereich von $20 \text{ }^\circ\text{C}$ bis $650 \text{ }^\circ\text{C}$ eine Abweichung von zumindest 10% aufweisen.

5. Katalysator-Trägerkörper (1) nach einem der vorhergehenden Ansprüche, wobei die Beschichtung (3) eine katalytisch aktive Beschichtung (3) zur Partialexidation von Propen und Acrolein ist.

6. Katalysator-Trägerkörper (1) nach einem der vorhergehenden Ansprüche, wobei die Beschichtung (3) mindestens einen inerten Bestandteil (7) umfasst.

7. Katalysator-Trägerkörper (1) nach einem der vorhergehenden Ansprüche, wobei die Beschichtung (3) wenigstens einen Silizium oder Aluminium und Sauerstoff beinhaltende Bestandteil (7) umfasst.

8. Katalysator-Trägerkörper (1) nach einem der vorhergehenden Ansprüche, wobei der Katalysator-Trägerkörper (1) mit metallischem Material aufgebaut ist.

9. Katalysator-Trägerkörper (1) nach Anspruch 8, wobei der Katalysator-Trägerkörper (1) eine mehrwandige Blechkonstruktion (8) mit mindestens einem für ein Fluid durchströmbareren Kanal (9) umfasst.

10. Katalysator-Trägerkörper (1) nach Anspruch 8 oder 9, wobei der Katalysator-Trägerkörper (1) eine Mehrzahl von Platten (10) umfasst und diese für ein Fluid durchströmbarere Öffnungen (11) bilden.

11. Katalysator-Trägerkörper (1) nach einem der vorhergehenden Ansprüche, wobei der Katalysator-Trägerkörper (1) mit keramischen Material aufgebaut ist.

12. Reaktor (25) zur Herstellung von polymerisierbaren Monomeren mit wenigstens einen für ein Fluid durchströmbareren Reaktionsraum (12), wobei der wenigstens einen Reaktionsraum (12) zumindest einen Katalysator-Trägerkörper (1) nach einem der vorstehenden Ansprüche umfasst.

13. Verfahren zur Herstellung einer Beschichtung (3) auf einer Oberfläche (2) eines Katalysator-Trägerkörpers (1), umfassend zumindest folgende Schritte:
– Herstellen einer Fest-Flüssig-Phase mit einem Katalysator, der geeignet zur Herstellung eines organischen mindestens eine Doppelbindung und Sauerstoff aufweisenden Moleküls ist,
– Auftragen der Fest-Flüssig-Phase auf einen Katalysator-Trägerkörper (1),

– Ausbilden einer Beschichtung (3), die Risse (4) mit einer Länge (5) aufweist, wobei eine Gesamtrisslänge von mindestens 500 m/m² [Meter pro Quadratmeter] vorliegt.

14. Verfahren nach Anspruch 13, wobei der Katalysator-Trägerkörper (1) vor dem Auftragen der Fest-Flüssig-Phase haftverbessernd behandelt wird.

15. Verfahren nach Anspruch 14, wobei wenigstens einer der folgenden Schritte durchgeführt wird, insbesondere in Bezug auf Katalysator-Trägerkörper (1) aus metallischem Material:

- a) Abrasivstrahlen der Oberfläche (2);
- b) Spanen der Oberfläche (2);
- c) Reinigen der Oberfläche (2);
- d) Thermische Behandlung der Oberfläche (2).

16. Verfahren nach einem der Ansprüche 13 bis 15, wobei das Auftragen der Fest-Flüssig-Phase wenigstens gemäß einem der folgenden Schritte erfolgt: Aufsprühen, Verstreichen, Gießen, Eintauchen.

17. Verfahren nach einem der Ansprüche 13 bis 16, wobei der Katalysator-Trägerkörper (1) nach dem Auftragen der Fest-Flüssig-Phase getrocknet wird.

18. Verfahren nach einem der Ansprüche 13 bis 17, wobei die Ausbildung der Beschichtung (3) durch Kalzinieren erfolgt.

19. Verfahren nach einem der Ansprüche 13 bis 18, wobei die aufgetragene Beschichtung (3) mit wenigstens einer weiteren Fest-Flüssig-Phase zur Imprägnierung katalytisch aktiver Materialien in Kontakt gebracht wird.

20. Verfahren nach Anspruch 19, wobei die imprägnierte Beschichtung (3) einer thermischen Behandlung unterzogen wird.

21. Verfahren nach einem der Ansprüche 13 bis 20, wobei die aufgetragene Beschichtung (3) reduziert wird.

22. Verfahren nach einem der Ansprüche 13 bis 21, wobei der Katalysator-Trägerkörper (1) zumindest teilweise elastisch verformt wird, so dass sich Risse (4) in der Beschichtung (3) bilden.

23. Verfahren zur Herstellung eines organischen mindestens eine Doppelbindung und Sauerstoff aufweisenden Moleküls, wobei ein mindestens eine Doppelbindung aufweisendes organisches Molekül und Sauerstoff in Gegenwart eines Katalysator-Trägerkörpers (1) nach einem der Ansprüche 1 bis 11 miteinander in Kontakt gebracht werden.

24. Verfahren zur Herstellung eines organischen mindestens eine Doppelbindung und Sauerstoff auf-

weisenden Moleküls, wobei ein mindestens eine Doppelbindung aufweisendes organisches Molekül und Sauerstoff in mindestens einem Reaktor (25) nach Anspruch 12 in Kontakt gebracht werden.

25. Verfahren zur Herstellung eines wasserabsorbierenden Polymers, wobei eine gereinigte Acrylsäure, erhältlich als ein mindestens eine Doppelbindung aufweisendes organisches Molekül aus einem Verfahren nach einem der Ansprüche 23 oder 24, polymerisiert wird.

26. Verfahren zur Herstellung eines wasserabsorbierenden Hygieneartikels, wobei ein wasserabsorbierendes Polymer, erhältlich nach Anspruch 25, mit mindestens einen Hygieneartikelbestandteil kombiniert wird.

27. Fasern, Formkörper, Filme, Schäume, superabsorbierende Polymere, Detergentien, Spezialpolymere für die Bereiche Abwasserbehandlung, Dispersionsfarben, Kosmetika, Textilien, Lederveredelung oder Papierherstellung oder Hygieneartikel, mindestens basierend auf oder beinhalten ein organisches mindestens eine Doppelbindung und Sauerstoff aufweisendes Molekül, erhältlich nach einem Verfahren nach Anspruch 23 oder 24.

28. Verwendung eines organischen mindestens eine Doppelbindung und Sauerstoff aufweisenden Moleküls, erhältlich nach einem Verfahren nach Anspruch 23 oder 24 in oder zur Herstellung von Fasern, Formkörpern, Filmen, Schäumen, superabsorbierenden Polymeren oder Hygieneartikeln, Detergentien oder Spezialpolymere für die Bereiche Abwasserbehandlung, Dispersionsfarben, Kosmetika, Textilien, Lederveredelung oder Papierherstellung.

Es folgen 3 Blatt Zeichnungen

FIG 1

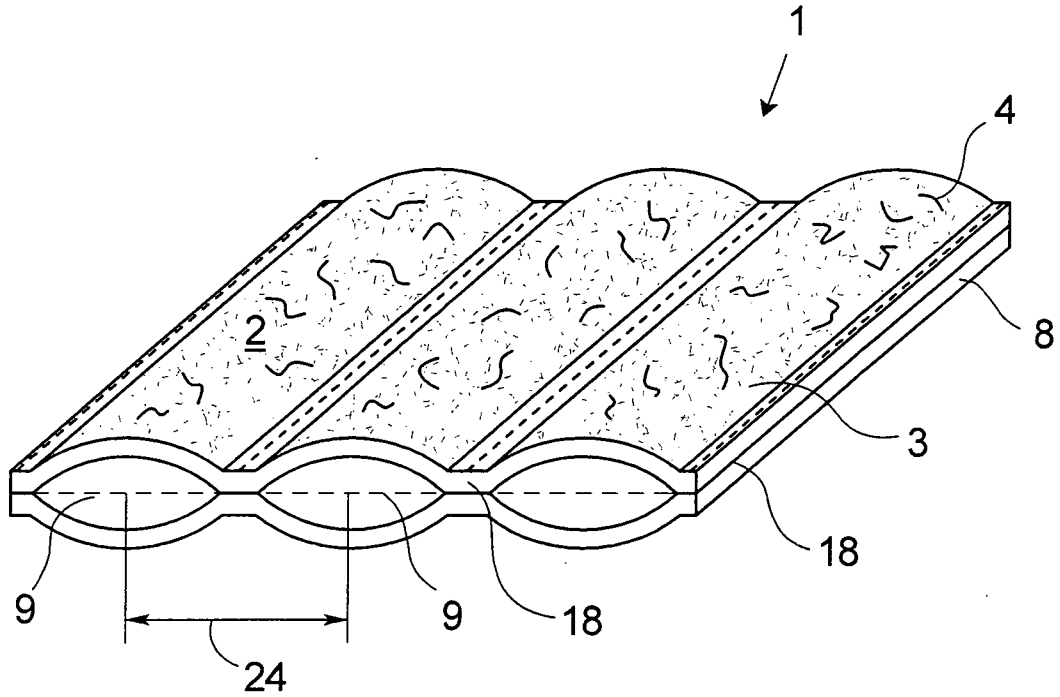

FIG 2

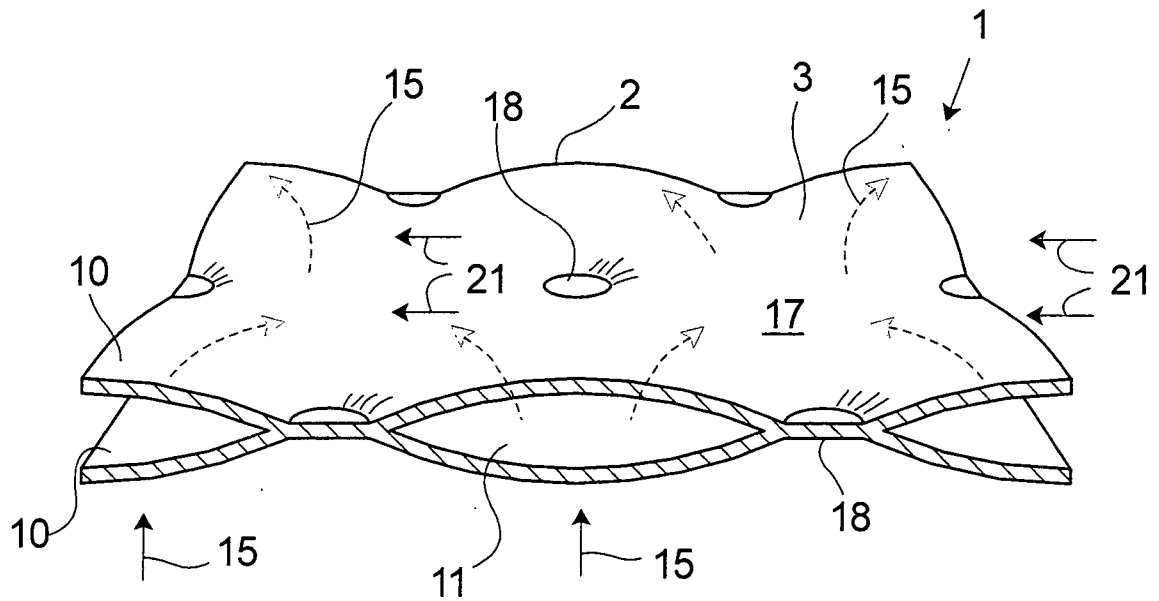

FIG 3

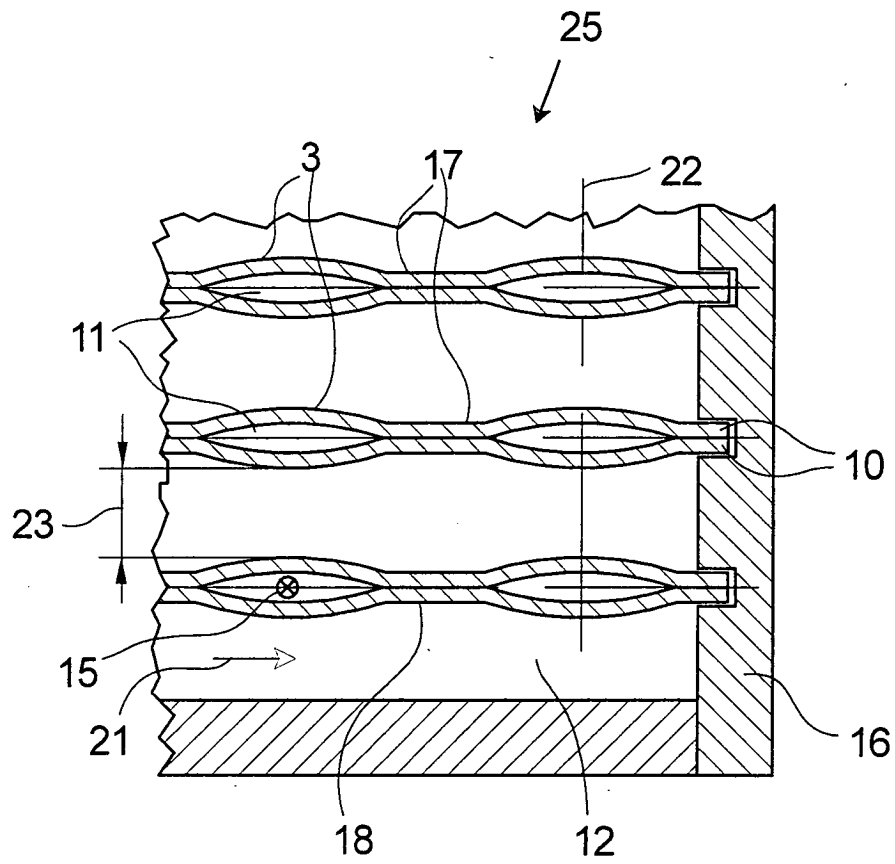

FIG 4

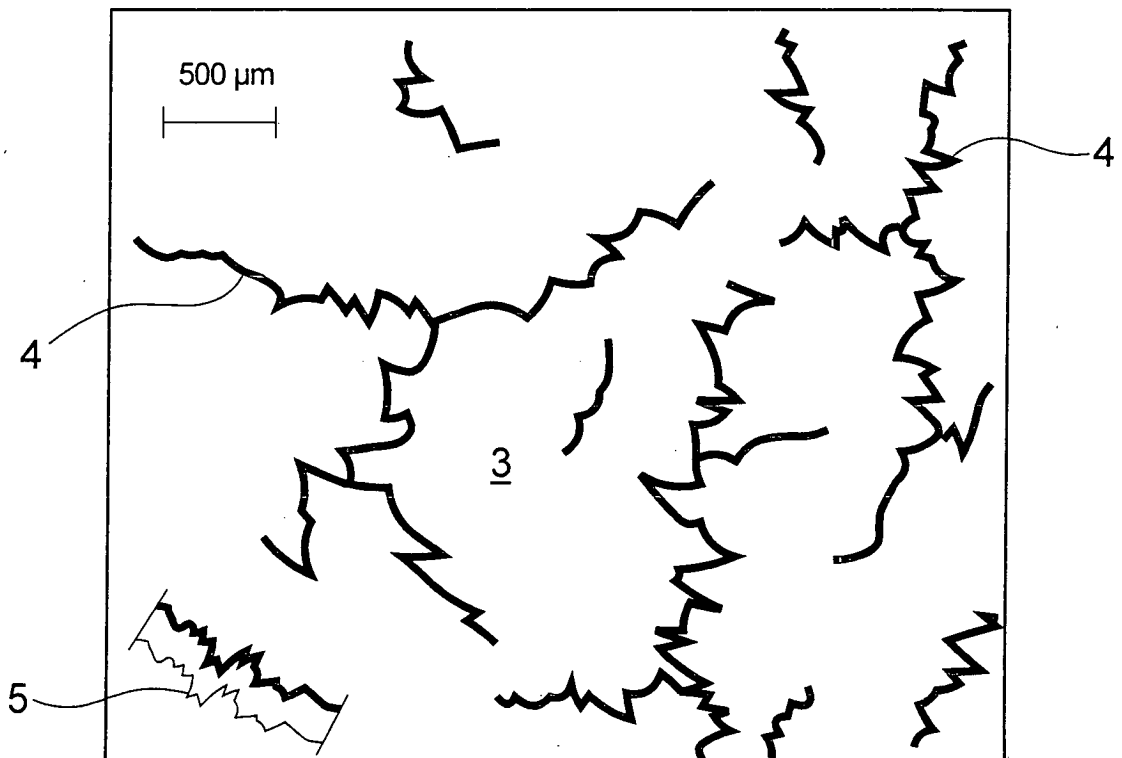

FIG 5

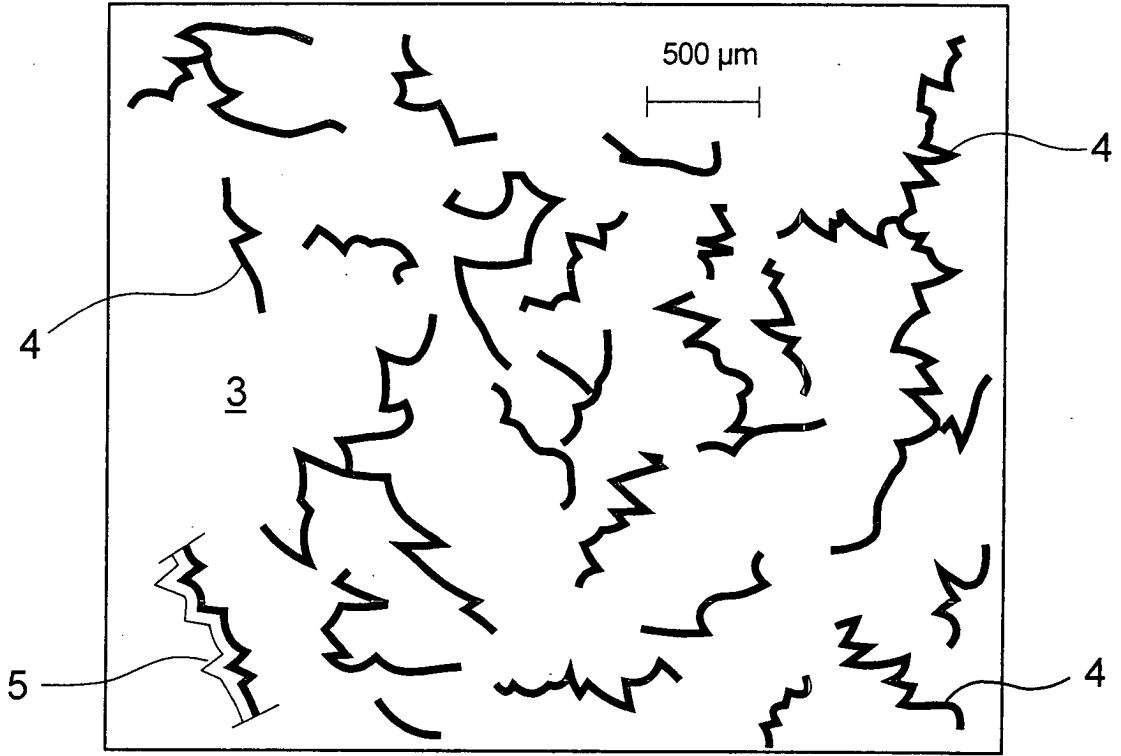

FIG 6

