

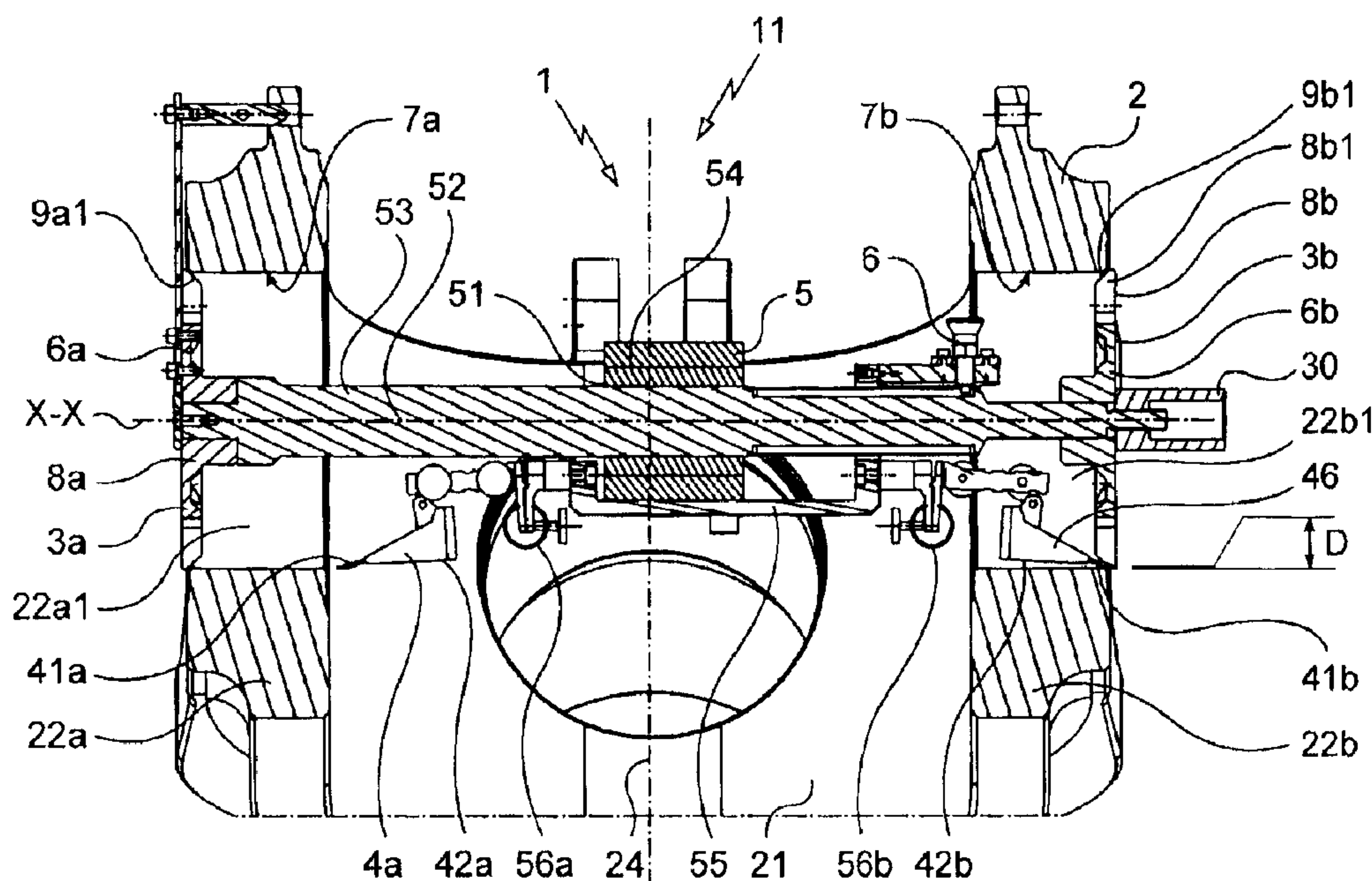

(22) Date de dépôt/Filing Date: 2015/01/28
(41) Mise à la disp. pub./Open to Public Insp.: 2015/08/03
(45) Date de délivrance/Issue Date: 2017/03/21
(30) Priorité/Priority: 2014/02/03 (FR14 00300)

(51) Cl.Int./Int.Cl. *G01B 5/00* (2006.01)
(72) Inventeurs/Inventors:
DASTUGUE, JEAN-BENOIT, FR;
COUCHINAVE, JEAN-CLAUDE, FR;
ELIZALDE, XAVIER, FR
(73) Propriétaire/Owner:
MESSIER-BUGATTI-DOWTY, FR
(74) Agent: GOUDREAU GAGE DUBUC

(54) Titre : MESURE DE CARACTERISTIQUES DIMENSIONNELLES D'UNE PIECE DE PRODUCTION
(54) Title: MEASUREMENT OF DIMENSIONAL CHARACTERISTICS OF A PRODUCTION PART



(57) **Abrégé/Abstract:**

Outil de mesure (1) de caractéristiques dimensionnelles (D) d'une pièce de production (2), cet outil (1) comportant : - des moyens de positionnement (3a, 3b) de l'outil de mesure (1) par rapport à la pièce (2); - au moins un appareil de mesure (4a, 4b) relié mécaniquement aux moyens de positionnement (3a, 3b) par des moyens de liaison mécanique (5). Les moyens de positionnement (3a, 3b) comportent : - des premiers et seconds moyens de centrage (6a, 6b) pour venir en contact contre une surface interne (7a) d'un premier alésage (22a1) de la pièce de production (2); - des seconds moyens de centrage (6b) pour venir en contact contre une surface interne (7b) d'un second alésage (22b1) de la pièce de production (2), ces premier et second alésages (22a1, 22b1) étant coaxiaux. Les moyens de liaison mécanique (5) autorisent le déplacement relatif de l'appareil de mesure (4a, 4b) par rapport aux premiers et seconds moyens de centrage (6a, 6b) de manière que l'appareil de mesure (4a, 4b) palpe une des surfaces internes (7a, 7b).

PRECIS DE DIVULGATION

Outil de mesure (1) de caractéristiques dimensionnelles (D) d'une pièce de production (2), cet outil (1) comportant :

- des moyens de positionnement (3a, 3b) de l'outil de mesure (1) par rapport à la pièce (2);

- au moins un appareil de mesure (4a, 4b) relié mécaniquement aux moyens de positionnement (3a, 3b) par des moyens de liaison mécanique (5).

Les moyens de positionnement (3a, 3b) comportent :

- des premiers et seconds moyens de centrage (6a, 6b) pour venir en contact contre une surface interne (7a) d'un premier alésage (22a1) de la pièce de production (2);

- des seconds moyens de centrage (6b) pour venir en contact contre une surface interne (7b) d'un second alésage (22b1) de la pièce de production (2), ces premier et second alésages (22a1, 22b1) étant coaxiaux.

Les moyens de liaison mécanique (5) autorisent le déplacement relatif de l'appareil de mesure (4a, 4b) par rapport aux premiers et seconds moyens de centrage (6a, 6b) de manière que l'appareil de mesure (4a, 4b) palpe une des surfaces internes (7a, 7b).

FIGURE 1a

Mesure de caractéristiques dimensionnelles d'une pièce de production

ARRIERE PLAN DE L'INVENTION

5 L'invention concerne le domaine de la mesure de caractéristiques dimensionnelles d'une pièce de production.

10 Les lignes de production permettent de produire des pièces dites pièces de production. Dans un souci de respect des cotations dimensionnelles des pièces de production, on mesure certaines cotes de la pièce de production à l'aide d'outils de mesure.

15 Ainsi, l'invention concerne un outil de mesure de caractéristiques dimensionnelles d'une pièce de production, cet outil comportant :

- des moyens de positionnement de l'outil de mesure par rapport à la pièce de production ; et
 - au moins un appareil de mesure relié mécaniquement aux moyens de positionnement par des moyens de liaison mécanique entre ledit au moins un appareil de mesure et les moyens de positionnement.
- 20

OBJET DE L'INVENTION

25 Un objet de la présente invention est de fournir un outil de mesure facilement positionnable par rapport à une pièce de production pour pouvoir mesurer au moins une caractéristique dimensionnelle de la pièce de production.

RESUME DE L'INVENTION

30 Pour adresser cet objet, il est proposé selon l'invention, un outil de mesure de caractéristiques dimensionnelles d'une pièce de production, cet outil comportant :

- des moyens de positionnement de l'outil de mesure par rapport à la pièce de production ;
 - au moins un appareil de mesure relié mécaniquement aux moyens de positionnement par des moyens de liaison mécanique entre ledit au moins un appareil de
- 35

mesure et les moyens de positionnement.

Cet outil selon l'invention est essentiellement caractérisé en ce que les moyens de positionnement de l'outil de mesure comportent :

5 - des premiers moyens de centrage de l'outil adaptés à venir en contact contre une surface interne d'un premier alésage préférentiellement cylindrique de la pièce de production;

10 - des seconds moyens de centrage de l'outil adaptés à venir en contact contre une surface interne d'un second alésage préférentiellement cylindrique de la pièce de production, ces premier et second alésages étant coaxiaux ; et en ce que

15 les moyens de liaison mécanique sont agencés pour autoriser le déplacement relatif de l'appareil de mesure par rapport aux premiers et seconds moyens de centrage de manière que ledit au moins un appareil de mesure puisse palper successivement plusieurs points d'au moins une des surfaces internes des premier ou second alésages alors
20 que ces premiers et seconds moyens de centrage sont en contact contre les surfaces internes respectives de ces premier et second alésages et positionnent l'outil par rapport à la pièce de production.

25 Cet outil peut être simplement positionné rapport à la pièce par mise en contact de premiers et seconds moyens de centrage contre les premier et second alésages respectifs de la pièce de production. Une fois ce positionnement réalisé les premier et seconds moyens de centrage sont respectivement centrés sur les premier et
30 second alésages respectifs et ledit au moins un appareil de mesure peut alors être déplacé par rapport à la pièce de production, et dans la limite du déplacement autorisé par les moyens de liaison mécanique entre l'appareil de mesure et les moyens de positionnement de l'outil. Ce
35 déplacement est tel que l'appareil de mesure peut être

déplacé pour venir palper successivement plusieurs points d'au moins une des surfaces internes des premier ou second alésages de la pièce de production.

5 Grâce à ces caractéristiques, l'outil de mesure peut être positionné dans deux alésages distincts et coaxiaux entre eux de la pièce ce qui augmente la précision du positionnement de l'outil lors du palpé de points de l'un au moins de ces alésages.

10 L'outil de mesure selon l'invention permet de positionner l'appareil de mesure vis-à-vis de la pièce pour pouvoir définir des zones de mesures dans l'un au moins des alésages de la pièce. Un opérateur peut ainsi réaliser des mesures de caractéristiques dimensionnelles de pièces de production en positionnant simplement
15 l'outil de mesure sur la pièce, et en déplacement de l'appareil de mesure vers les zones de palpé autorisés par les moyens de liaison entre appareil de mesure et moyens de positionnement.

20 Ainsi une fois positionné sur la pièce, l'outil de mesure détermine une zone de mesure possible permettant de guider l'opérateur dans l'opération de palpé.

25 Idéalement, les moyens de positionnement sont adaptés pour que lorsque les premiers et seconds moyens de centrage sont respectivement centrés contre les premier et second alésages, alors l'outil de mesure est alors fixé sur la pièce de production et exclusivement porté par cette dernière. Ceci permet de limiter les degrés de liberté possibles entre l'outil et la pièce de
30 production et aussi limiter le risque de fausser des mesures.

L'invention concerne aussi un ensemble comportant l'outil de mesure selon l'un quelconque des modes de réalisation ci-décrits et ladite pièce de production.
35 Dans cet ensemble selon l'invention, les premiers moyens

de centrage de l'outil sont en contact contre la surface interne du premier alésage, préférentiellement cylindrique, de la pièce de production de manière à être centrés vis-à-vis de ce premier alésage et les seconds
5 moyens de centrage de l'outil sont en contact contre la surface interne du second alésage, préférentiellement cylindrique, de la pièce de production de manière à être centrés vis-à-vis de ce second alésage qui est coaxial du premier alésage. Par ailleurs, toujours dans cet ensemble
10 selon l'invention, ledit au moins un appareil de mesure est placé entre les premier et second alésages et entre lesdits premiers et seconds moyens de centrage, lesdits moyens de liaison mécanique entre ledit au moins un
15 appareil de mesure et les moyens de positionnement étant adaptés à déplacer l'appareil de mesure entre ces premier et second alésages pour qu'il puisse palper successivement plusieurs points alignés dans un même plan d'alignement et appartenant à au moins une desdites surfaces internes.

20 Cet ensemble selon l'invention permet la mesure de caractéristiques dimensionnelles de la pièce et présente par conséquent les mêmes avantages que ceux énoncés en référence à l'outil de mesure selon l'invention.

25 Toujours pour adresser l'objet précité de l'invention, l'invention concerne également un procédé pour mesurer des caractéristiques dimensionnelles de premier et second alésages coaxiaux formés dans une pièce de production, ces alésages étant disposés de part et
30 d'autre d'une zone évidée de la pièce de production et chacun de ces alésages débouchant d'une part dans cette zone évidée et d'autre part à la périphérie de la pièce de production, le procédé comprenant :

35 a) le positionnement, par rapport à la pièce de production, de l'outil de mesure selon l'un quelconque

des modes de réalisations ci-avant ou ci-après décrits, de manière que :

5 - les premiers moyens de centrage de l'outil soient en contact contre une surface interne du premier alésage préférentiellement cylindrique; que

- les seconds moyens de centrage de l'outil soient en contact contre une surface interne d'un second alésage préférentiellement cylindrique ; puis

10 b) le déplacement de l'appareil de mesure par rapport à la pièce de production alors que cet appareil de mesure est relié aux moyens de positionnement par lesdits moyens de liaison mécanique et alors que les premiers et seconds moyens de centrage sont fixement positionnés par rapport à la pièce de production, ce
15 déplacement étant tel que des moyens de palpation appartenant audit au moins un appareil de mesure palpent une succession de points appartenant à l'une des surfaces internes des premier ou second alésages, ces points palpés s'étendant dans un même plan de palpation.

20 Selon le cas, ce plan de palpation est parallèle ou perpendiculaire à l'axe de guidage. En l'occurrence :

- si l'appareil est déplacé par rapport à la pièce et aux premiers et seconds moyens de centrage en couissant le long de l'axe de guidage alors le plan
25 de palpation est parallèle à cet axe de guidage;

- si l'appareil est déplacé par rapport à la pièce et aux premiers et seconds moyens de centrage en pivotant autour de l'axe de guidage alors le plan de palpation est perpendiculaire à l'axe de guidage.

30 BREVE DESCRIPTION DES DESSINS

D'autres caractéristiques et avantages de l'invention ressortiront clairement de la description qui en est faite ci-après, à titre indicatif et nullement limitatif, en référence aux dessins annexés, dans
35 lesquels :

5 - la figure 1a décrit une vue en coupe transversale de l'ensemble selon l'invention qui comporte une pièce de production dont on veut mesurer des caractéristiques dimensionnelles et un outil de mesure de ces caractéristiques;

- la figure 1c est une vue en coupe longitudinale de l'outil selon l'invention illustré à la figure 1a;

10 - la figure 1d est une vue de détail d'une partie des moyens mécaniques utilisés pour relier un appareil de mesure aux moyens de positionnement de l'outil par rapport à la pièce de production ;

15 - la figure 1b est une vue en coupe longitudinale de l'ensemble illustré à la figure 1a alors que les appareils de mesure ont été translatés selon un axe de guidage et pivotés autour de cet axe de guidage pour palper différents points d'alésages de la pièce ;

20 - la figure 1e est une vue en coupe transversale d'une portion de l'outil de mesure selon l'invention où l'on voit des moyens d'indexation en position, ici des moyens d'indexation en rotation, pour indexer à rotation les appareils de mesure par rapport à la pièce de production et par rapport aux moyens de positionnement de l'outil de mesure ;

25 - la figure 2 est une vue en perspective de l'ensemble selon l'invention alors que l'un des appareils de mesure est disposé pour palper des points d'une surface interne d'un des alésages coaxiaux et cylindriques réalisés au travers de la pièce de production ;

30 - la figure 2a est une vue en coupe d'une partie des moyens de positionnement de l'outil de mesure par rapport à la pièce, cette partie permettant d'orienter fixement l'outil par rapport aux alésages de la pièce.

DESCRIPTION DETAILLÉE DE L'INVENTION

35 Comme indiqué précédemment, il est proposé selon

l'invention un outil de mesure 1 pour mesurer des caractéristiques dimensionnelles D d'une pièce de production 2. En l'occurrence, la pièce de production 2 est une tige principale d'un atterrisseur d'aéronef formée d'un tube à une extrémité duquel s'étend une fourche à deux branches 22a, 22b. Ces branches 22a, 22b présentent chacune un alésage 22a1, 22b1 pour permettre le passage d'un pivot de balancier de l'atterrisseur.

On note aussi que chaque alésage 22a1, 22b1 débouche de part et d'autre de la branche 22a, 22b dans laquelle il est réalisé, c'est-à-dire qu'il débouche d'un côté dans la zone évidée 21 située entre les branches 22a, 22b et de l'autre à la périphérie 23 de la pièce 2. Ces alésages 22a1, 22b1 sont coaxiaux entre eux et s'étendent selon un axe X-X qui est perpendiculaire à un axe principal 24 selon lequel s'étend la pièce de production 2. On note que l'axe principal 24 est l'axe selon lequel s'étend le tube de la pièce 2.

Comme on le voit sur les figures 1a, 1b, 1c, l'outil de mesure 1 selon l'invention présente :

- des moyens de positionnement 3a, 3b de l'outil par rapport à la pièce de production 2 ;
- deux appareils de mesure 4a, 4b relié mécaniquement aux moyens de positionnement par des moyens de liaison mécanique 5 entre ces appareils de mesure 4a, 4b et les moyens de positionnement 3a, 3b.

Chacun de ces appareils de mesure 4a, 4b est connu sous le nom de comparateurs et est agencé pour mesurer un déplacement relatif d'un palpeur mécanique par rapport à un corps 42a, 42b de comparateur.

Les moyens de positionnement 3a, 3b de l'outil de mesure 1 comportent :

- des premiers moyens de centrage 6a adaptés à venir en contact contre la surface interne annulaire 7a du premier alésage préférentiellement cylindrique 22b1 de

la pièce de production 2; et

5 - des seconds moyens de centrage 6b adaptés à venir en contact contre la surface interne annulaire 7b du second alésage préférentiellement cylindrique 22b2 de la pièce de production 2.

Les premiers moyens de centrage 6a présentent une première pièce d'appui 8a dotée de surfaces d'appui 9a1, 9a2 agencées pour pouvoir venir en appui contre la surface interne 7a dudit premier alésage 22b1.

10 De même les seconds moyens de centrage 6b présentent une seconde pièce d'appui 8b dotée surfaces d'appui 9b1 agencées pour venir en appui contre la surface interne annulaire 7b du second alésage 22b2.

15 En l'occurrence, la première pièce d'appui 8a comporte plusieurs surfaces d'appui 9a1, 9a2 appartenant à un même premier tronc de cône 10a formé par cette première pièce 8a. De même la seconde pièce d'appui 8b comporte plusieurs surfaces d'appui 9b1 appartenant à un même second tronc de cône 10b coaxial du premier tronc de cône. Ces première et seconde pièces d'appui 8a, 8b sont orientées l'une par rapport à l'autre de manière à être disposées entre les bases respectives Ba, Bb des premier et second troncs de cônes 10a, 10b.

25 La première pièce d'appui 8a présente des échancrures périphériques 8a1 disposées entre certaines au moins des surfaces d'appui 9a1, 9a2, ces échancrures 8a1 sont disposées à la périphérie de cette première pièce 8a de manière à permettre le passage au travers de certaines au moins de ces échancrures 8a1, d'un palpeur mécanique 41a appartenant au premier appareil de mesure 4a.

30 De même, la seconde pièce d'appui 8b présente des échancrures périphériques 8b1 disposées entre certaines des surfaces d'appui 9b1, ces échancrures 8b1 sont disposées à la périphérie de cette seconde pièce 8b de

manière à permettre le passage au travers de certaines au moins de ces échancrures 8b1, d'un palpeur mécanique 41b appartenant au second appareil de mesure 4b.

Pratiquement, chaque première ou seconde pièce d'appui 8a, 8b a la forme d'un disque présentant un chanfrein annulaire s'étendant suivant un tronc de cône d'appui 10a, 10b. Les échancrures périphériques 8a1, 8b1 ont préférentiellement toutes la même forme et sont réparties de manière homogène à la périphérie du disque de manière que chaque échancrure soit placée entre deux portions chanfreinées du disque. Par cette forme, chaque surface d'appui 9a, 9a2, 9b1 d'un disque s'étend selon un tronc de cône permettant à la pièce d'appui 8a, 8b de se centrer par rapport à l'alésage correspondant 22a1, 22b1. En effet, lorsque la surface d'appui 9a1, 9a2, 9b1 conique de pièce d'appui 8a, 8b est forcée contre la surface interne correspondante 7a, 7b de l'alésage 22a1, 22b1 de la pièce, elle a tendance à positionner le disque de manière que son centre devienne coaxial de l'axe X-X de l'alésage. En l'occurrence chaque pièce d'appui vient en contact et se centre contre une base circulaire appartenant à la surface interne 7a, 7b de l'alésage 22a1, 22b1 qui lui correspond.

Pour permettre ce centrage, les moyens de positionnement 3a, 3b de l'outil de mesure 1 comportant des moyens de serrage 30 agencés pour exercer un effort de serrage des première et seconde pièces d'appui 8a, 8b de manière que la pièce de production 2 puisse être serrée entre ces première et seconde pièces d'appui 8a, 8b alors que ces première et seconde pièces d'appui sont respectivement en appui contre les surfaces internes 7a, 7b des premier et second alésages 22a1 et 22b1 correspondants.

Ici, les moyens de serrage comportent une tige 53 s'étendant entre les pièces d'appui 8a, 8b en forme de

disque, cette tige s'étendant perpendiculairement aux plans selon lesquels s'étendent ces pièces d'appui qui sont parallèles entre elles et coaxiales. Cette tige 53 de serrage passe par les centres respectifs de ces disques des pièces d'appui 8a, 8b. La première pièce d'appui 8a est liée à la tige des moyens de serrage par une liaison en encastrement. A contrario, la seconde pièce d'appui 8b est liée à la tige 53 par une liaison glissière pour que cette seconde pièce d'appui 8b puisse coulisser par rapport à une portion d'extrémité de la tige 53. L'extrémité de cette tige des moyens de serrage sur laquelle coulisse la seconde pièce d'appui 8b est en partie filetée pour recevoir un écrou 30 permettant de serrer à l'aide de la tige, la pièce de production 2 entre les première et seconde pièces d'appui 8a, 8b.

Les moyens de liaison mécanique 5 entre les appareils de mesure 4a, 4b et les moyens de positionnement 3a, 3b comportent un guide 51 définissant un axe de guidage 52 agencé pour guider le déplacement dudit au moins un appareil de mesure 4a, 4b le long de l'axe de guidage 52 et/ou pour guider en rotation le déplacement du ou des appareils de mesure 4a, 4b autour dudit axe de guidage 52. L'axe de guidage 52, ici constitué par un profil externe cylindrique de la tige 53, est coaxial des premier et second troncs de cônes 10a, 10b, ce qui permet d'avoir un axe de guidage 52 sensiblement coaxial à l'axe X-X des alésages 22a1, 22b1. Ce guide 51 est ici formé par la portion centrale de la tige de serrage 53 qui est cylindrique et droite.

Les moyens de liaison mécanique 5 comportent un manchon 54 adapté à coulisser le long de l'axe de guidage 52 et à pivoter autour de cet axe de guidage 52. Ce manchon 54 est une sorte de palier ajusté par rapport à la tige cylindrique droite 53 de manière guider le manchon 54 pour qu'il coulisse et tourne le long et

autour de cette tige de guidage et entre les première et seconde pièces d'appui 8a, 8b.

5 Une platine 55 à laquelle sont assemblés les corps 42a, 42b des appareils de mesure 4a, 4b est elle-même reliée fixement à ce manchon 54 et à un moyen d'indexation à rotation 6.

10 Les moyens d'indexation 6 sont agencés pour indexer à rotation ledit au moins un appareil de mesure 4a, 4b autour de l'axe de guidage 52 tout en autorisant son coulissement le long de ce dit axe de guidage 52 de manière que l'appareil de mesure puisse palper plusieurs points de la surface interne de l'alésage 22a1, 22b1 correspondant. On note que grâce à ces moyens d'indexation, les points palpés sont ainsi alignés entre eux et sont placés dans un même plan d'orientation dans lequel s'étend l'axe de guidage. Les moyens de liaison mécanique 5 sont ainsi agencés pour autoriser le déplacement relatif de chacun des appareils de mesure 4a, 4b par rapport aux premiers et seconds moyens de centrage de manière que chaque au moins un appareil de mesure 4a, 4b puisse palper successivement plusieurs points d'au moins une des surfaces internes 7a, 7b alors que ces premiers et seconds moyens de centrage 6a, 6b sont en contact contre ces surfaces internes respectives et positionnent l'outil 1 par rapport à la pièce de production 2. Les moyens d'indexation permettent de réaliser une indexation telle que les moyens de palpation des appareils de mesure peuvent passer au travers des échancrures 8a1, 8b1 sans risquer de venir en contact contre les pièces d'appui 8a, 8b. On évite ainsi des risques de dégradation des appareils 4a, 4b.

Pour la compréhension de l'invention, la notion de palpation réalisée par un appareil de mesure 4a, 4b sur une surface 7a, 7b peut comprendre :

35 - le palpation avec contact mécanique

consistant à mettre en contact un palpeur mécanique 41a, 41b de l'appareil de mesure contre la surface de la pièce afin de mesurer une distance ou variation de distance entre un point palpé de la surface et une référence de l'appareil de mesure ;
5 et/ou

- le palpage sans contact mécanique consistant à mesurer la distance ou la variation de distance entre une référence de l'appareil de mesure et un point palpé, à l'aide d'ondes ou signaux qui interfèrent avec un point de la surface.
10

Les moyens d'indexation 6 sont agencés pour définir plusieurs positions d'orientation de chaque au moins un appareil de mesure 4a, 4b par rapport à l'axe de guidage 52, ces positions d'orientation étant disposées autour de l'axe de guidage 52. Comme on le voit sur la vue en coupe de la figure 1e, les moyens d'indexation 6 comportent quatre rainures 62 longitudinales réparties à 90° autour et le long de l'axe de guidage 52. Les moyens
15 d'indexation 6 comportent aussi une tige 63 d'arrêt en rotation assujettie à la platine 55 et mobile par rapport à celle-ci pour pouvoir sélectivement pénétrer dans une de ces rainures 62 devant laquelle elle est en vis-à-vis.
20

Lorsque l'opérateur déplace la tige 63 pour l'insérer dans une des rainures 62, la platine et les appareils 4a, 4b qu'elle porte peuvent uniquement coulisser le long de l'axe 52 sans pouvoir pivoter autour de cet axe 52. Lorsque la tige 63 est écartée de la rainure 62, la platine 55 et les appareils peuvent alors
25 coulisser et pivoter librement par rapport à l'axe 52.
30

Ainsi, du fait de l'indexation de l'appareil de mesure dans une de ses positions d'orientation possibles autour de l'axe de guidage, on peut délimiter les zones de palpage des surfaces internes 7a, 7b accessibles aux
35 appareils de mesure 4a, 4b. On note que pour chaque

appareil de mesure, la zone de palpation s'étend sur toute la longueur de l'alésage 22a1, 22b1 qui lui correspond.

5 Comme il existe plusieurs positions possibles d'indexation de l'appareil de mesure autour de l'axe de guidage 52, l'utilisateur peut choisir, la zone à palper de la surface interne 7a, 7b choisie.

10 L'outil de mesure 1 permet ainsi de prédéfinir plusieurs orientations fixes de l'appareil de guidage par rapport à l'alésage à palper et il peut être utilisé pour définir un protocole de mesures répétable sur plusieurs pièces de production.

15 Comme illustré à la figure 1d, chaque au moins un appareil de mesure 4a, 4b présente un corps d'appareil 42a, 42b qui lui est propre. L'outil de mesure 1 comporte deux appareils de mesure dont les corps 42a, 42b sont mécaniquement reliés entre eux de manière que lors du déplacement d'un des appareils de mesure 4a, 4b par rapport aux premier et second moyens de centrage 6a, 6b, tous les corps 42a, 42b de ces appareils de mesure soient
20 alors déplacés ensemble par rapport à ces premier et second moyens de centrage 6a, 6b.

25 Chacun des corps des appareils de mesure est relié à la platine 55 par des moyens élastiques 56a, 56b. Chaque moyen élastique 56a, 56b est agencé pour exercer un effort élastique de retour dans une position fixe par rapport à la platine 5, d'un corps d'appareil de mesure 42a, 42b qui lui correspond. Ainsi, en cas de choc contre un appareil de mesure, son corps peut se déplacer par rapport à la platine puis revenir dans une position
30 initiale par rapport à cette platine 5. Ici chaque moyen élastique est réalisé par un anneau ouvert plaquant entre eux, une portion d'un corps d'un appareil de mesure qui lui correspond contre une portion correspondante de la platine 5.

35 Enfin, comme on le voit en particulier sur les

figures 2 et la coupe D-D de la figure 2a, l'outil de mesure présente un autre moyen d'indexation 3a permettant d'indexer à rotation par rapport à la pièce 2, l'outil 1 et en particulier son premier moyen de centrage 6a. Ce moyen d'indexation 3a particulier est réalisé par une tige 3a s'étendant depuis la première pièce d'appui 8a à laquelle elle est fixée, vers un alésage secondaire 22c de la pièce de production 2. Cette tige d'indexation 3a porte un index 3a1 monté sur ressort pour coulisser selon un axe de coulissement et sélectivement pénétrer dans l'alésage secondaire 22c qui est formé dans la pièce 2 à la périphérie du premier alésage 22a1. Une fois cet index 3a1 positionné dans l'alésage secondaire 22c, la première pièce d'appui est alors orientée fixement par rapport à la pièce de production 2, ce qui prépositionne les zones de palpation possibles sur la pièce.

Cet indexe 3a1 peut ainsi servir de détrompeur pour prédéterminer une position de l'outil 1 sur la pièce 2.

Une des principales caractéristiques dimensionnelles que permet de mesurer l'outil 1 selon l'invention est la variation D de la distance entre la surfaces internes 7a, 7b de l'un au moins des premier et second alésages cylindriques 22a1, 22b1 par rapport à l'axe X-X selon lequel s'étendent ces alésages coaxiaux.

Si la mesure de cette variation de distance D est réalisée en déplaçant les appareils de mesure selon un axe de guidage 52 sensiblement parallèle à l'axe X-X, alors les points palpés des alésages s'étendent dans un même plan passant par les axes 52 et X-X.

La variation D ainsi mesurée peut être utilisée pour mesurer :

- une épaisseur d'une couche de revêtement interne de l'alésage, par exemple en mesurant la variation D observée entre un point de l'alésage ne

comportant pas de couche de revêtement et un autre point de l'alésage comportant cette couche de revêtement, ou encore en comparant des mesures réalisées avant et après réalisation de la couche; et/ou

- un parallélisme de la surface d'alésage par rapport à l'axe X-X.

Si la mesure de cette variation de distance D est réalisée en déplaçant les appareils de mesure par rotation autour de l'axe de guidage 52, sans que ces appareils de mesure 4a, 4b ne soient translatés le long de cet axe 52, alors, les points palpés des alésages s'étendent alors dans un plan perpendiculaire aux axes 52 et X-X.

La variation D ainsi mesurée peut être utilisée pour mesurer :

- une variation ou l'épaisseur de couche de revêtement des alésages 22a1, 22a2 ; et/ou

- une coaxialité des surfaces internes 7a, 7b respectives des premier et second alésages 22a1, 22a2 par rapport à l'axe X-X ; et/ou

- une cylindricité des alésages 22a1, 22a2 ; et/ou

- une coaxialité entre ces alésages 22a1 et 22b1.

Bien que les rainures 62 des moyens d'indexation 6 décrit ci-avant soient uniquement destinées à réaliser un guidage axial selon l'axe 52, il est aussi envisageable d'avoir des moyens d'indexation axiale agencés pour autoriser la rotation autour de l'axe 52 tout en interdisant le coulissement axial des appareils de mesure par rapport à l'axe 52. Ce dernier mode est utile pour réaliser une mesure sur toute la périphérie d'un alésage de la pièce de production 2.

Enfin, bien que les alésages 22a1, 22b1 de la

pièce de production 2 décrite ci-avant soient destinés au passage d'un pivot de balancier d'atterrisseur d'aéronef, il est aussi possible que de tels alésages servent au passage d'un essieu d'atterrisseur d'aéronef.

REVENDICATIONS

1. Outil de mesure (1) de caractéristiques dimensionnelles (D) d'une pièce de production (2), cet outil (1) comportant :

- des moyens de positionnement (3a, 3b) de l'outil de mesure (1) par rapport à la pièce de production (2);

- au moins un appareil de mesure (4a, 4b) relié mécaniquement aux moyens de positionnement (3a, 3b) par des moyens de liaison mécanique (5) entre ledit au moins un appareil de mesure (4a, 4b) et les moyens de positionnement (3a, 3b); les moyens de positionnement (3a, 3b) de l'outil de mesure (1) comportant :

- des premiers moyens de centrage (6a) de l'outil (1) adaptés à venir en contact contre une surface interne (7a) d'un premier alésage (22a1) de la pièce de production (2);

- des seconds moyens de centrage (6b) de l'outil (1) adaptés à venir en contact contre une surface interne (7b) d'un second alésage (22b1) de la pièce de production (2), ces premier et second alésages (22a1, 22b1) étant coaxiaux ; et

les moyens de liaison mécanique (5) étant agencés pour autoriser le déplacement relatif de l'appareil de mesure (4a, 4b) par rapport aux premiers et seconds moyens de centrage (6a, 6b) de manière que ledit au moins un appareil de mesure (4a, 4b) puisse palper successivement plusieurs points d'au moins une des surfaces internes (7a, 7b) des premier ou second alésages (22a1, 22b1) alors que ces premiers et seconds moyens de centrage (6a, 6b) sont en contact contre les surfaces internes (7a, 7b) respectives de ces premier et second alésages et positionnent l'outil (1) par rapport à la pièce de production (2).

2. Outil de mesure (1) selon la revendication 1, dans lequel :

- les premiers moyens de centrage (6a) présentent

une première pièce d'appui (8a) dotée de surfaces d'appui (9a1, 9a2) agencées pour pouvoir venir en appui contre la surface interne (7a) dudit premier alésage (22a1);

- les seconds moyens de centrage (6b) présentent une seconde pièce d'appui (8b) dotée surfaces d'appui (9b1) agencées pour pouvoir venir en appui contre la surface interne (7b) dudit second alésage (22b1);

- les moyens de positionnement (3a, 3b) de l'outil de mesure (1) comportant des moyens de serrage (30) agencés pour pouvoir exercer un effort de serrage des première et seconde pièces d'appui (8a, 8b) de manière que la pièce de production (2) puisse être serrée entre ces première et seconde pièces d'appui (8a, 8b) alors que ces première et seconde pièces d'appui (8a, 8b) sont respectivement en appui contre les surfaces internes (7a, 7b) des premier et second alésages (22a1, 22b1).

3. Outil de mesure selon la revendication 2, dans lequel,

- la première pièce d'appui (8a) comporte plusieurs surfaces d'appui (9a1, 9a2) appartenant à un même premier tronc de cône (10a); et

- la seconde pièce d'appui (8b) comporte plusieurs surfaces d'appui (9b1) appartenant à un même second tronc de cône (10a) coaxial du premier tronc de cône (10b), ces première et seconde pièces d'appui (8a, 8b) étant orientées l'une par rapport à l'autre de manière à être disposées entre les bases (Ba, Bb) respectives des premier et second troncs de cônes (10a, 10b).

4. Outil de mesure (1) selon l'une quelconque des revendications 2 ou 3 dans lequel, la première pièce d'appui (8a) présente des échancrures périphériques (8a1) disposées entre certaines au moins des surfaces d'appui (9a1, 9a2) de cette première pièce (8a) de manière à permettre le passage au travers de certaines au moins de ces échancrures (8a1, 8b1), d'un palpeur mécanique (41a, 41b) appartenant audit au moins un appareil de mesure 4a, 4b).

5. Outil de mesure (1) selon l'une quelconque des revendications 1 à 4, dans lequel les moyens de liaison mécanique (5) entre l'appareil de mesure (4a, 4b) et les moyens de positionnement (3a, 3b) comportent un guide (51) définissant un axe de guidage (52) agencé pour guider le déplacement dudit au moins un appareil de mesure (4a, 4b) le long de l'axe de guidage (52) et/ou pour guider en rotation le déplacement dudit au moins un appareil de mesure (4a, 4b) autour dudit axe de guidage (52).

6. Outil de mesure (1) selon la revendication 5, dans lequel les moyens de liaison mécanique (5) entre l'appareil de mesure (4a, 4b) et les moyens de positionnement (3a, 3b) présentent des moyens d'indexation en position (6) dudit appareil de mesure (4a, 4b) par rapport audit axe de guidage (52), ces moyens d'indexation (6) étant agencés pour définir plusieurs positions d'orientation dudit au moins un appareil de mesure (4a, 4b) par rapport à l'axe de guidage (52), ces positions d'orientation étant disposées autour de l'axe de guidage (52).

7. Outil de mesure selon la revendication 2, dans lequel,

- la première pièce d'appui (8a) comporte plusieurs surfaces d'appui (9a1, 9a2) appartenant à un même premier tronc de cône (10a);

- la seconde pièce d'appui (8b) comporte plusieurs surfaces d'appui (9b1) appartenant à un même second tronc de cône (10a) coaxial du premier tronc de cône (10b), ces première et seconde pièces d'appui (8a, 8b) étant orientées l'une par rapport à l'autre de manière à être disposées entre les bases (Ba, Bb) respectives des premier et second troncs de cônes (10a, 10b);

les moyens de liaison mécanique (5) entre l'appareil de mesure (4a, 4b) et les moyens de positionnement (3a, 3b) comportent un guide (51) définissant un axe de guidage (52) agencé pour guider le

déplacement dudit au moins un appareil de mesure (4a, 4b) le long de l'axe de guidage (52) et/ou pour guider en rotation le déplacement dudit au moins un appareil de mesure (4a, 4b) autour dudit axe de guidage (52); et

dans lequel l'axe de guidage (52) est coaxial des premier et second troncs de cônes (10a, 10b) et dans lequel des moyens d'indexation (6) sont agencés pour indexer à rotation ledit au moins un appareil de mesure (4a, 4b) autour de l'axe de guidage (52) tout en autorisant son coulissement le long de ce dit axe de guidage (52) de manière à ce que l'appareil de mesure (4a, 4b) puisse palper plusieurs points de la surface interne (7a, 7b) de l'alésage correspondant (22a1, 22b1) qui sont alignés entre eux et sont placés dans un même plan d'orientation dans lequel s'étend l'axe de guidage (52).

8. Outil selon l'une quelconque des revendications 1 à 6, dans lequel chaque au moins un appareil de mesure (4a, 4b) présente un corps d'appareil (42a, 42b) qui lui est propre, l'outil de mesure (1) comportant plusieurs appareils de mesure (4a, 4b) dont les corps (42a, 42b) sont mécaniquement reliés entre eux de manière que lors du déplacement d'un des appareils de mesure (4a, 4b) par rapport aux premier et second moyens de centrage (6a, 6b), tous les corps (42a, 42b) de ces appareils de mesure (4a, 4b) soient déplacés ensemble par rapport à ces premier et second moyens de centrage (6a, 6b).

9. Outil selon la revendication 8, dans lequel les corps (42a, 42b) des appareils de mesure (4a, 4b) sont chacun reliés à une même platine (55) par des moyens élastiques, chaque moyen élastique (56a, 56b) étant agencé pour exercer un effort élastique de retour dans une position fixe par rapport à la platine (55) du corps d'appareil de mesure qui lui correspond.

10. Ensemble (11) comportant ledit outil de mesure (1) selon l'une quelconque des revendications 1 à 9, et ladite pièce de production (2), les premiers moyens

de centrage (6a) de l'outil (1) étant en contact contre la surface interne (7a, 7b) du premier alésage (22a1) de la pièce de production (2) de manière à être centrés vis-à-vis de ce premier alésage (22a1) et les seconds moyens de centrage (6b) de l'outil (1) étant en contact contre la surface interne du second alésage (22b1) de la pièce de production de manière à être centrés vis-à-vis de ce second alésage (22b1) qui est coaxial du premier alésage (22a1), ledit au moins un appareil de mesure (4a, 4b) étant placé entre les premier et second alésages (22a1, 22b1) et entre lesdits premiers et seconds moyens de centrage (6a, 6b), lesdits moyens de liaison mécanique (5) entre ledit au moins un appareil de mesure (4a, 4b) et les moyens de positionnement (5) étant adaptés à déplacer ledit appareil de mesure (4a, 4b) entre ces premier et second alésages (22a1, 22b1) pour qu'il puisse palper successivement plusieurs points alignés dans un même plan d'alignement et appartenant à au moins une desdites surfaces internes (7a, 7b).

11. Procédé pour mesurer des caractéristiques dimensionnelles de premier et second alésages coaxiaux (22a1, 22b1) formés dans une pièce de production (2), ces alésages (22a1, 22b1) étant disposés de part et d'autre d'une zone évidée (21) de la pièce de production (2) et chacun de ces alésages (22a1, 22b1) débouchant d'une part dans cette zone évidée (21) et d'autre part à la périphérie (23) de la pièce de production (2), le procédé comprenant :

a) le positionnement, par rapport à la pièce de production (2), de l'outil de mesure (1) selon l'une quelconque des revendications 1 à 9 de manière à ce que :

- les premiers moyens de centrage (6a) de l'outil soient en contact contre une surface interne (7a) du premier alésage (22a1); que

- les seconds moyens de centrage (6b) de l'outil soient en contact contre une surface interne (7b) d'un second alésage (22b1); puis

b) le déplacement de l'appareil de mesure (4a,

4b) par rapport à la pièce de production (2) alors que cet appareil de mesure est toujours relié aux moyens de positionnement (3a, 3b) par lesdits moyens de liaison mécanique (5) et alors que les premiers et seconds moyens de centrage (6a, 6b) sont toujours fixement positionnés par rapport à la pièce de production (2), ce déplacement étant tel que des moyens de palpation (41a, 41b) appartenant audit au moins un appareil de mesure (4a, 4b) palpent une succession de points appartenant à l'une des surfaces internes (7a, 7b) des premier ou second alésages (22a1, 22b1), ces points palpés s'étendant dans un même plan de palpation.

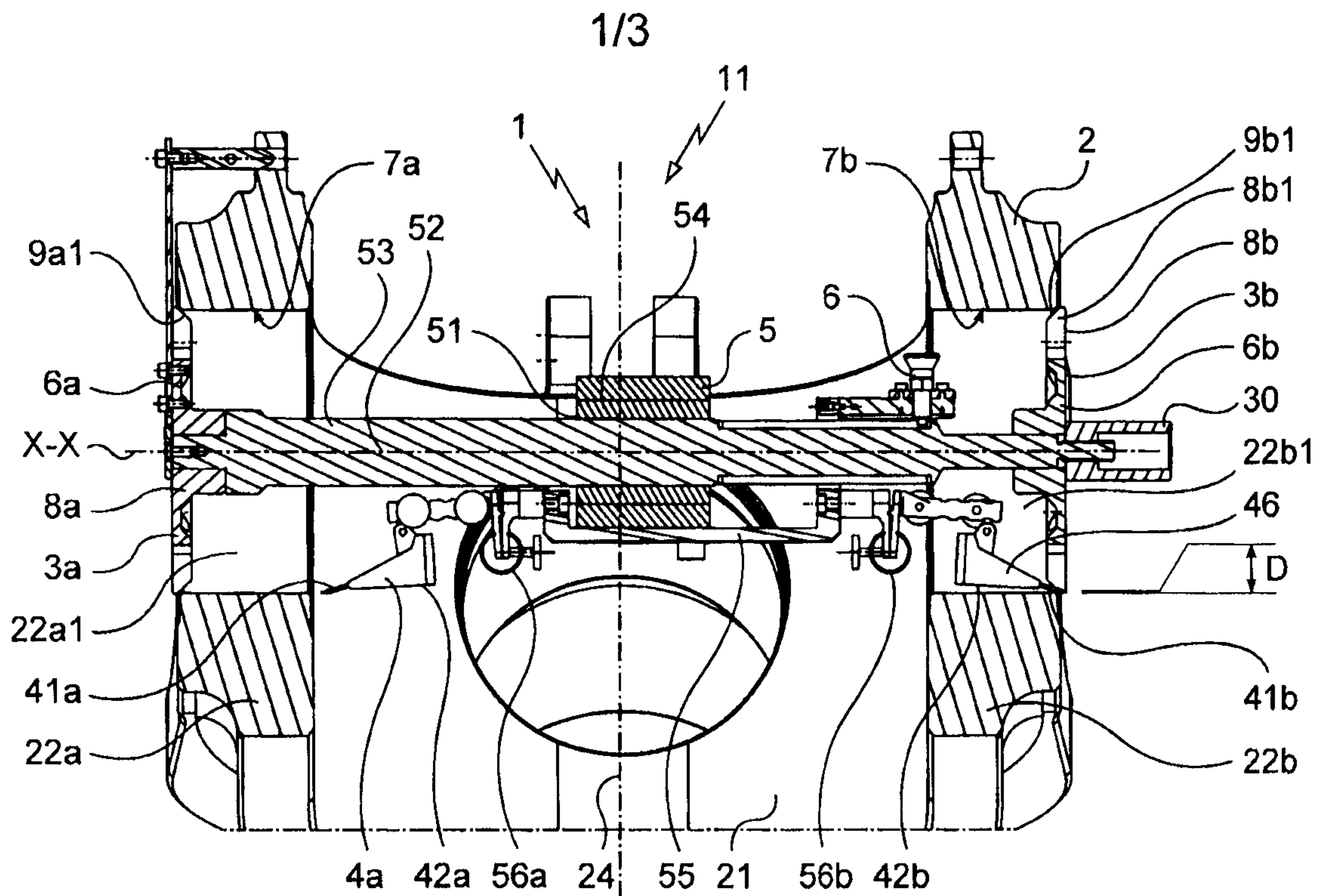

Fig. 1a

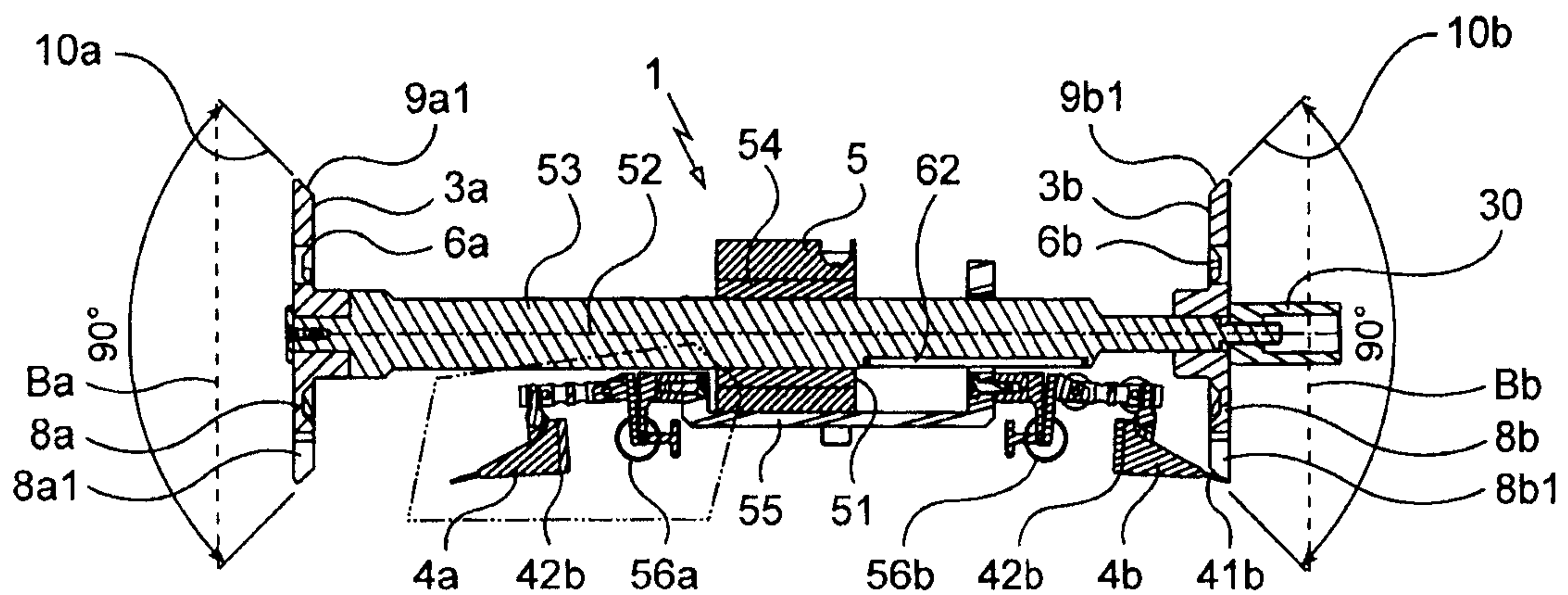

Fig. 1c

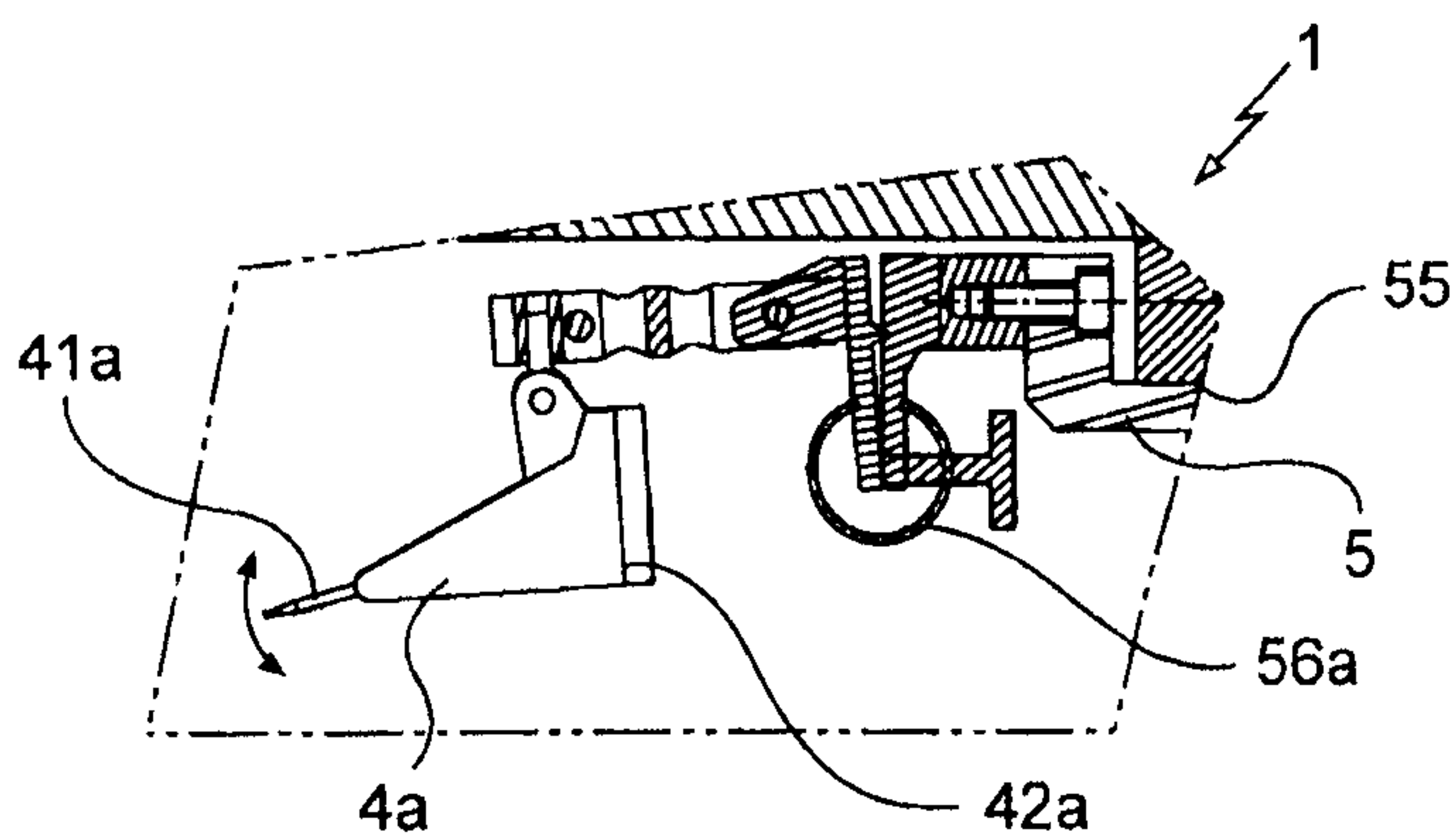

Fig. 1d

2/3

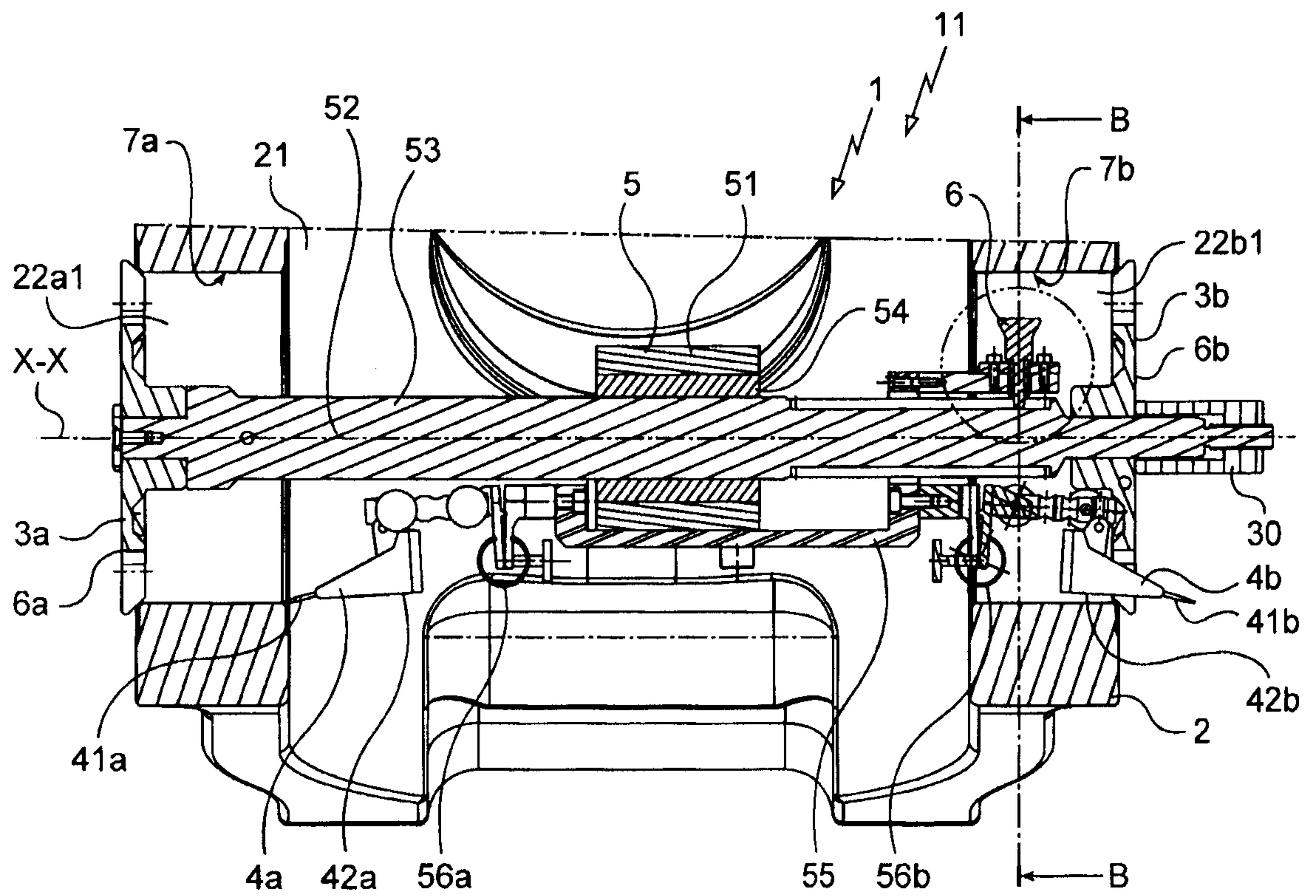

Fig. 1b

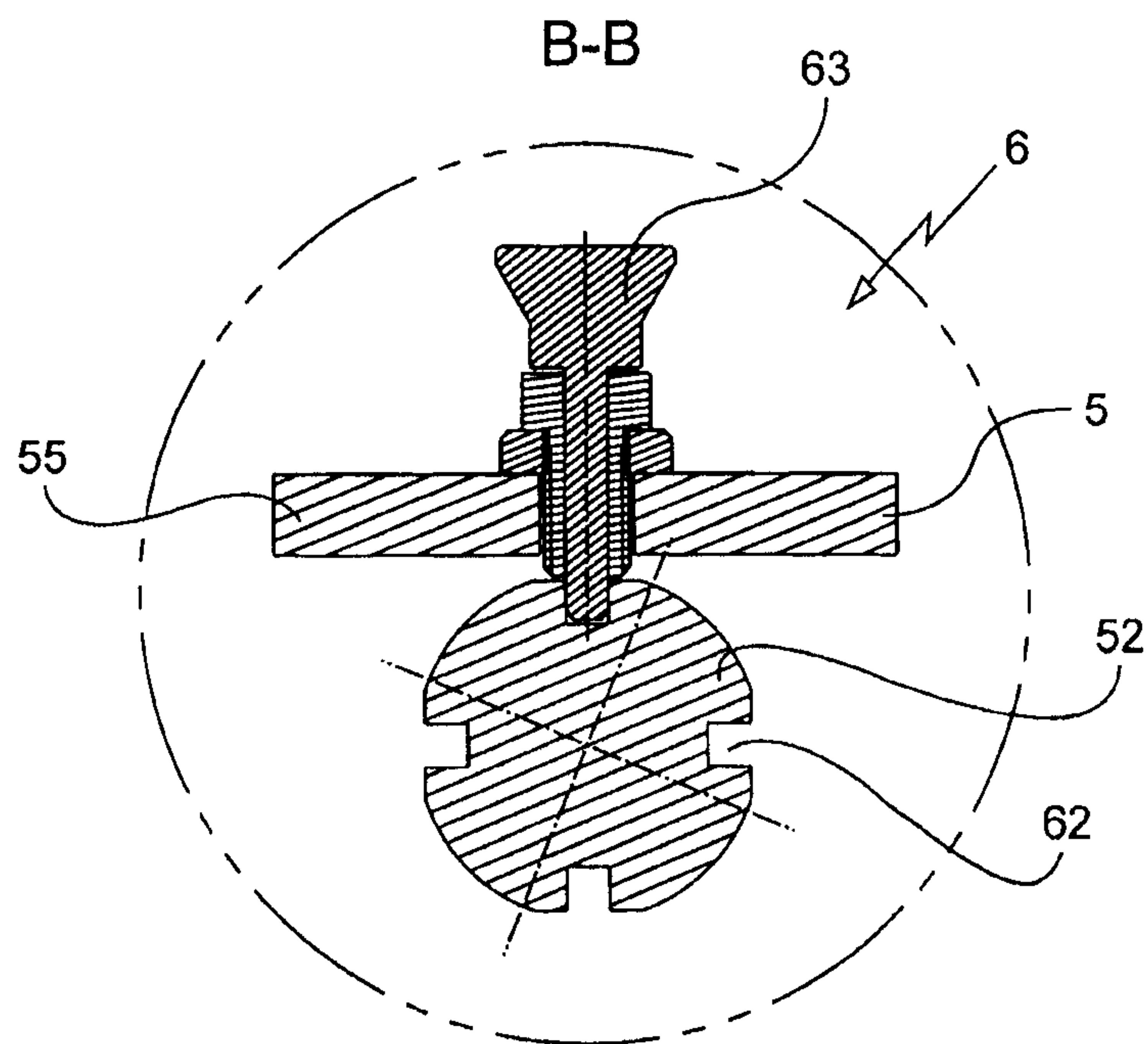

Fig. 1e

3/3

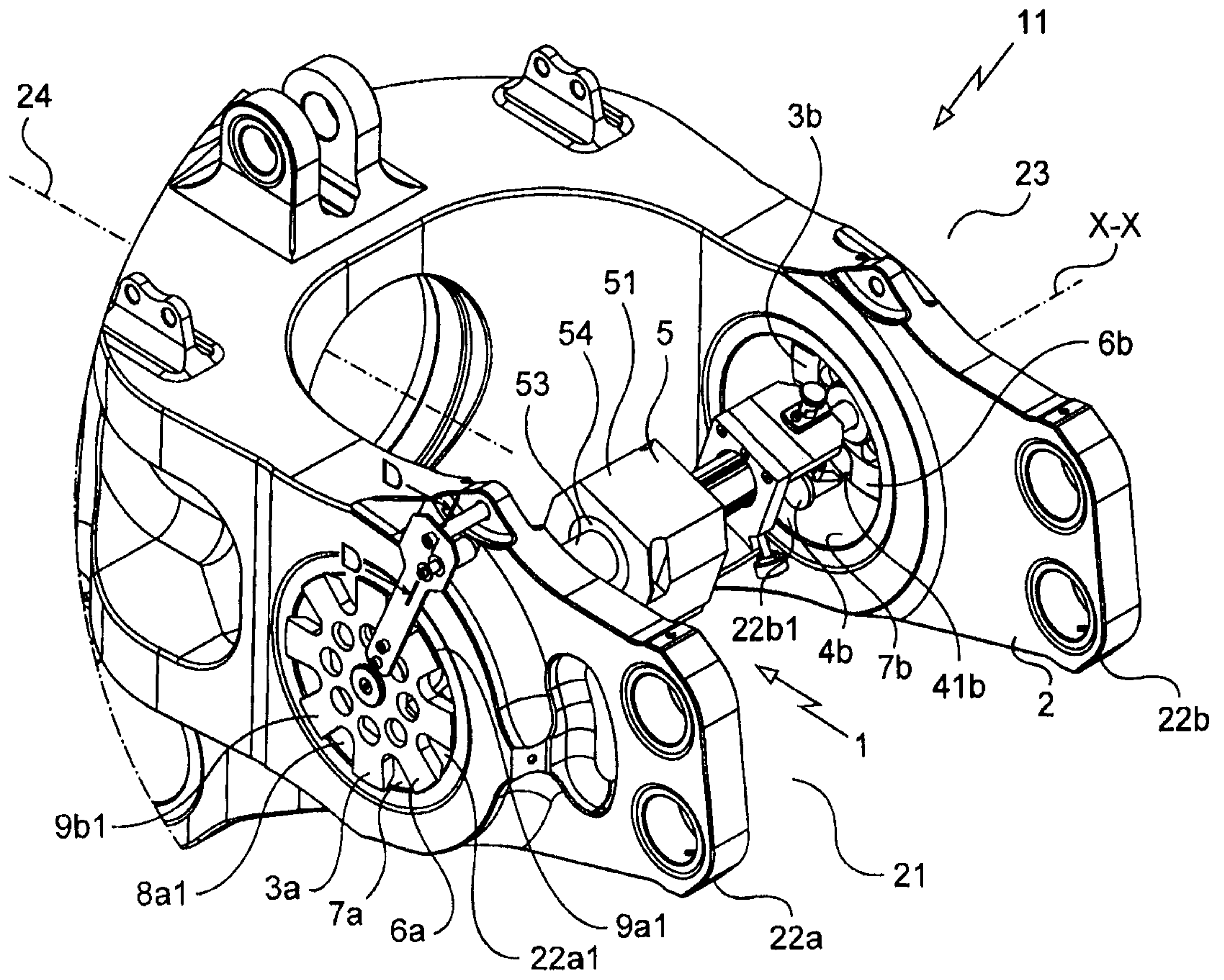

Fig. 2

D-D

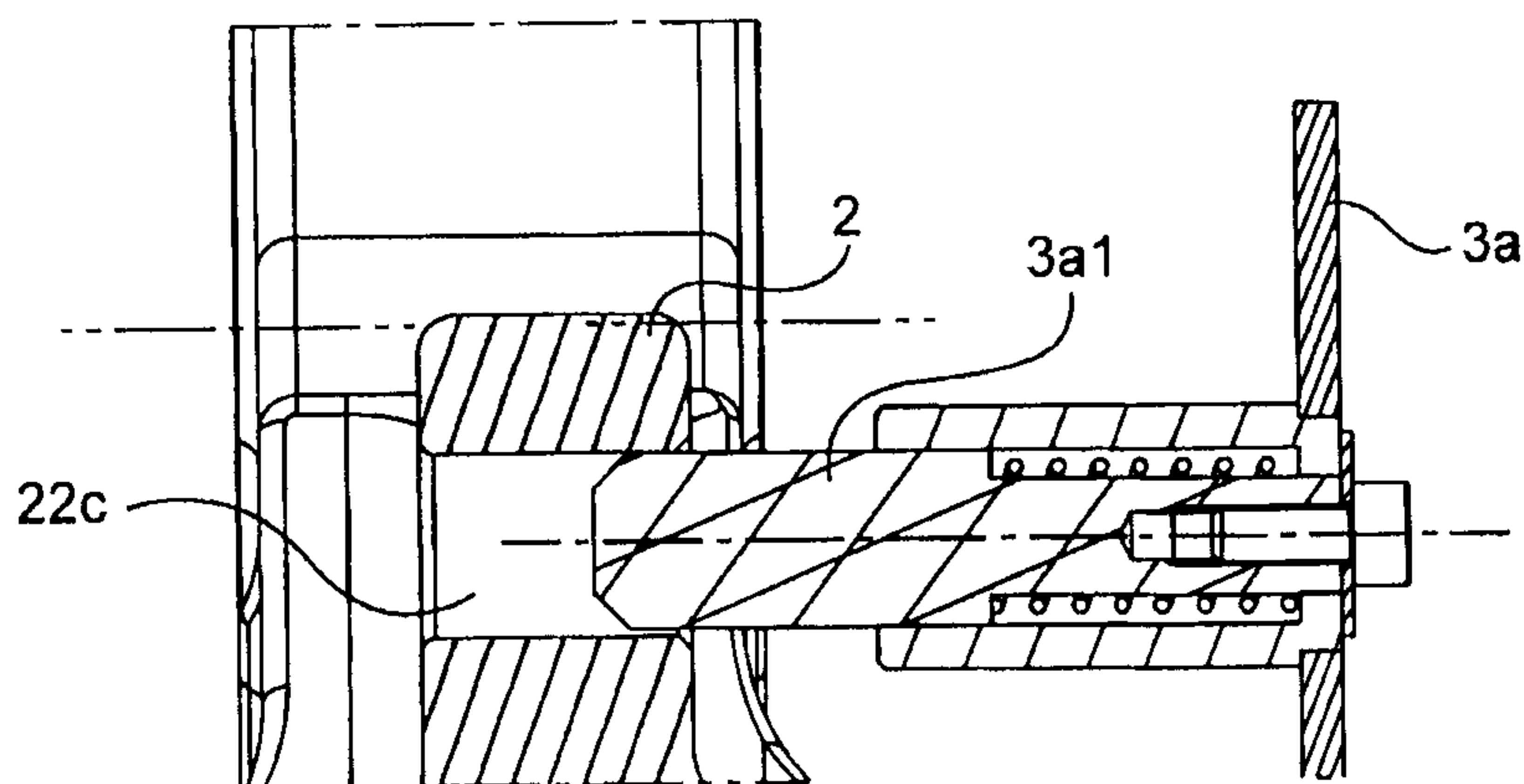

Fig. 2a

