

(12) 특허협력조약에 의하여 공개된 국제출원

정정판

(19) 세계지식재산권기구  
국제사무국

(43) 국제공개일  
2016년 4월 7일 (07.04.2016)



(10) 국제공개번호  
WO 2016/053010 A9

- (51) 국제특허분류:  
*C08F 297/00* (2006.01)    *C08F 220/10* (2006.01)  
*C08F 299/00* (2006.01)    *C08J 5/18* (2006.01)  
*C08F 212/08* (2006.01)    *G03F 7/00* (2006.01)
- (21) 국제출원번호: PCT/KR2015/010334
- (22) 국제출원일: 2015년 9월 30일 (30.09.2015)
- (25) 출원언어: 한국어
- (26) 공개언어: 한국어
- (30) 우선권정보:  
10-2014-0131964 2014년 9월 30일 (30.09.2014) KR  
10-2014-0175411 2014년 12월 8일 (08.12.2014) KR  
10-2014-0175414 2014년 12월 8일 (08.12.2014) KR  
10-2014-0175410 2014년 12월 8일 (08.12.2014) KR  
10-2014-0175415 2014년 12월 8일 (08.12.2014) KR  
10-2014-0175412 2014년 12월 8일 (08.12.2014) KR  
10-2014-0175413 2014년 12월 8일 (08.12.2014) KR  
10-2014-0175407 2014년 12월 8일 (08.12.2014) KR  
10-2014-0175406 2014년 12월 8일 (08.12.2014) KR  
10-2014-0175400 2014년 12월 8일 (08.12.2014) KR  
10-2014-0175401 2014년 12월 8일 (08.12.2014) KR
- (71) 출원인: 주식회사 엘지화학 (LG CHEM, LTD.)  
[KR/KR]; 07336 서울시 영등포구 여의대로 128, Seoul (KR).
- (72) 발명자: 이정규 (LEE, Jeong Kyu); 34122 대전시 유성구 문지로 188 LG 화학 기술연구원, Daejeon (KR). 이재권 (LEE, Je Gwon); 34122 대전시 유성구 문지로 188 LG 화학 기술연구원, Daejeon (KR). 송인영 (SONG, In Young); 34122 대전시 유성구 문지로 188 LG 화학 기술연구원, Daejeon (KR). 오성준 (OH, Sung Joon); 34122 대전시 유성구 문지로 188 LG 화학 기술연구원, Daejeon (KR). 강연주 (KANG, Yeon Joo); 34122 대전시 유성구 문지로 188 LG 화학 기술연구원, Daejeon (KR). 윤성수 (YOON, Sung Soo); 34122 대전시 유성구 문지로 188 LG 화학 기술연구원, Daejeon (KR). 김정근 (KIM, Jung Keun); 34122 대전시 유성구 문지로 188 LG 화학 기술연구원, Daejeon (KR).
- (74) 대리인: 특허법인 다나 (DANA PATENT LAW FIRM); 06242 서울시 강남구 역삼로 3길 11 광성빌딩 신관 5층, Seoul (KR).

[다음 쪽 계속]

(54) Title: BLOCK COPOLYMER

(54) 발명의 명칭 : 블록 공중합체

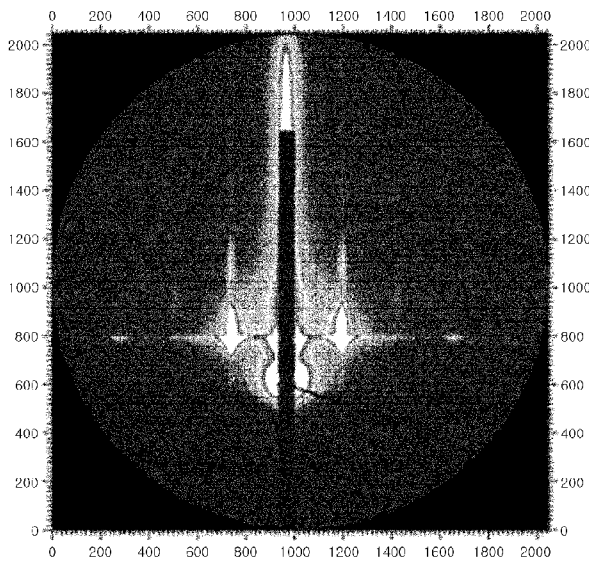

(57) Abstract: The present application relates to a block copolymer and uses thereof. Provided block copolymer according to the present application exhibits a superb self-assembly characteristic so as be effectively used in a variety of applications.

(57) 요약서: 본 출원은 블록 공중합체 및 그 용도에 관한 것이다. 본 출원은, 자기 조립 특성이 우수하여 다양한 용도에서 효과적으로 사용될 수 있는 블록 공중합체 및 그 용도를 제공할 수 있다.

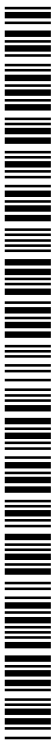

WO 2016/053010 A9



- (81) 지정국 (별도의 표시가 없는 한, 가능한 모든 종류의 국내 권리의 보호를 위하여): AE, AG, AL, AM, AO, AT, AU, AZ, BA, BB, BG, BH, BN, BR, BW, BY, BZ, CA, CH, CL, CN, CO, CR, CU, CZ, DE, DK, DM, DO, DZ, EC, EE, EG, ES, FI, GB, GD, GE, GH, GM, GT, HN, HR, HU, ID, IL, IN, IR, IS, JP, KE, KG, KN, KP, KZ, LA, LC, LK, LR, LS, LU, LY, MA, MD, ME, MG, MK, MN, MW, MX, MY, MZ, NA, NG, NI, NO, NZ, OM, PA, PE, PG, PH, PL, PT, QA, RO, RS, RU, RW, SA, SC, SD, SE, SG, SK, SL, SM, ST, SV, SY, TH, TJ, TM, TN, TR, TT, TZ, UA, UG, US, UZ, VC, VN, ZA, ZM, ZW.
- (84) 지정국 (별도의 표시가 없는 한, 가능한 모든 종류의 역내 권리의 보호를 위하여): ARIPO (BW, GH, GM, KE, LR, LS, MW, MZ, NA, RW, SD, SL, ST, SZ, TZ, UG, ZM, ZW), 유라시아 (AM, AZ, BY, KG, KZ, RU,

TJ, TM), 유럽 (AL, AT, BE, BG, CH, CY, CZ, DE, DK, EE, ES, FI, FR, GB, GR, HR, HU, IE, IS, IT, LT, LU, LV, MC, MK, MT, NL, NO, PL, PT, RO, RS, SE, SI, SK, SM, TR), OAPI (BF, BJ, CF, CG, CI, CM, GA, GN, GQ, GW, KM, ML, MR, NE, SN, TD, TG).

**공개:**

- 국제조사보고서와 함께 (조약 제 21 조(3))
- 규칙 91.3(b) 규정에 의한 명백한 잘못의 정정 허가에 관한 정보와 함께 (규칙 48.2(i))

(48) 본 정정판 공개일: 2017년 1월 26일

(15) 정정사항에 관한 정보:  
2017년 1월 26일 자 공지 참조

# 명세서

## 발명의 명칭: 블록 공중합체

### 기술분야

- [1] 본 출원은 2014년 9월 30일자 제출된 대한민국 특허출원 제2014-0131964호, 2015년 6월 4일자 제출된 대한민국 특허출원 제2015-0079488호, 2014년 12월 8일자 제출된 대한민국 특허출원 제2014-0175411호, 2014년 12월 8일자 제출된 대한민국 특허출원 제2014-0175414호, 2014년 12월 8일자 제출된 대한민국 특허출원 제2014-0175410호, 2014년 12월 8일자 제출된 대한민국 특허출원 제2014-0175415호, 2014년 12월 8일자 제출된 대한민국 특허출원 제2014-0175412호, 2014년 12월 8일자 제출된 대한민국 특허출원 제2014-0175413호, 2014년 12월 8일자 제출된 대한민국 특허출원 제2014-0175407호, 2014년 12월 8일자 제출된 대한민국 특허출원 제2014-0175406호, 2014년 12월 8일자 제출된 대한민국 특허출원 제2014-0175400호, 2014년 12월 8일자 제출된 대한민국 특허출원 제2014-0175401호 및 2014년 12월 8일자 제출된 대한민국 특허출원 제2014-0175402호에 기초한 우선권의 이익을 주장하며, 해당 대한민국 특허출원의 문헌에 개시된 모든 내용은 본 명세서의 일부로서 포함된다.
- [2] 본 출원은 블록 공중합체 및 그 용도에 관한 것이다.

### 배경기술

- [3] 블록 공중합체는 화학적 구조가 서로 다른 고분자 블록들이 공유 결합을 통해 연결되어 있는 분자 구조를 가지고 있다. 블록 공중합체는 상분리에 의해서 스피어(sphere), 실린더(cylinder) 또는 라멜라(lamella) 등과 같은 주기적으로 배열된 구조를 형성할 수 있다. 블록 공중합체의 자기 조립 현상에 의해 형성된 구조의 도메인의 크기는 광범위하게 조절될 수 있으며, 다양한 형태의 구조의 제작이 가능하여 고밀도 자기저장매체, 나노선 제작, 양자점 또는 금속점 등과 같은 다양한 차세대 나노 소자나 자기 기록 매체 또는 리소그래피 등에 의한 패턴 형성 등에 응용될 수 있다.

### 발명의 상세한 설명

#### 기술적 과제

- [4] 본 출원은 블록 공중합체, 고분자막, 고분자막의 형성 방법 및 패턴 형성 방법 등을 제공한다.

#### 과제 해결 수단

- [5] 예시적인 블록 공중합체는, 제 1 블록과 상기 제 1 블록과는 다른 제 2 블록을 포함할 수 있다. 블록 공중합체의 각 블록들은 일종의 단량체만에 의해 형성되거나, 혹은 2종 이상의 단량체에 의해 형성될 수 있다. 블록 공중합체는 하나의 제 1 블록과 하나의 제 2 블록만을 포함하는 디블록 공중합체일 수 있다.

블록 공중합체는 또한 상기 제 1 및 제 2 블록을 각각 1개 포함하고, 추가로 상기 제 1 및 제 2 블록 중 어느 하나 또는 모두를 더 포함하거나, 혹은 제 1 및 제 2 블록 외에 다른 블록을 추가로 포함하는 트리블록 이상의 블록 공중합체일 수 있다.

- [6] 블록 공중합체는 공유 결합으로 연결된 2개 또는 그 이상의 고분자 사슬을 포함하기 때문에 상분리가 일어나고, 소위 자기 조립 구조를 형성하게 된다. 본 발명자들은, 블록 공중합체가 하기 기술하는 조건들 중 어느 하나 또는 2개 이상을 만족함으로써 상기 상분리가 효과적으로 일어나고, 그에 따라 미세상분리(microphase separation)에 의한 나노 스케일의 구조를 형성할 수 있다는 점을 발견하였다. 따라서, 본 출원은 하기 기술된 조건 중 적어도 하나의 조건을 만족하는 블록 공중합체에 대한 것이다. 상기 나노 스케일의 구조의 형태 또는 크기는, 예를 들면, 분자량 등과 같은 블록 공중합체의 크기나, 블록간의 상대적 비율의 조절을 통해 조절할 수 있다. 본 출원의 블록 공중합체는 이를 통해 구형, 실린더, 자이로이드(gyroid), 라멜라 및 반전 구조 등의 상분리 구조를 다양한 크기로 자유롭게 형성할 수 있다. 후술하는 조건은 병렬적인 것이고, 어느 하나의 조건이 다른 조건에 우선하지 않는다. 블록 공중합체는 후술하는 조건 중에서 선택된 어느 하나의 조건을 만족하거나, 2개 이상의 조건을 만족할 수 있다. 후술하는 조건 중 어느 하나의 조건의 충족을 통해 블록 공중합체가 수직 배향성을 나타내도록 할 수 있음을 밝혀내었다. 본 출원에서 용어 수직 배향은, 블록 공중합체의 배향성을 나타내는 것이고, 블록 공중합체에 의해 형성되는 나노 구조체의 배향이 기판 방향과 수직인 배향을 의미할 수 있으며, 예를 들면, 블록 공중합체의 상기 제 1 블록에 의해 형성되는 도메인과 상기 제 2 블록에 의해 형성되는 도메인의 계면이 기판의 표면에 수직인 경우를 의미할 수 있다. 본 출원에서 용어 수직은, 오차를 감안한 표현이고, 예를 들면,  $\pm 10^\circ$ ,  $\pm 8^\circ$ ,  $\pm 6^\circ$ ,  $\pm 4^\circ$  또는  $\pm 2^\circ$  이내의 오차를 포함하는 의미일 수 있다.
- [7] 블록 공중합체의 자기 조립된 구조를 다양한 기판 위에 수평 혹은 수직으로 조절하는 기술은 블록 공중합체의 실제적 응용에서 매우 큰 비중을 차지한다. 통상적으로 블록 공중합체의 막에서 나노 구조체의 배향은 블록 공중합체를 형성하고 있는 블록 중에서 어느 블록이 표면 혹은 공기 중에 노출되는가에 의해 결정된다. 일반적으로 다수의 기판이 극성이고, 공기는 비극성이기 때문에 블록 공중합체의 블록 중에서 더 큰 극성을 가지는 블록이 기판에 접촉하고, 더 작은 극성을 가지는 블록이 공기와 접하게 된다. 따라서, 블록 공중합체의 서로 다른 특성을 가지는 블록들이 동시에 기판에 접하도록 하기 위하여 다양한 기술이 제안되어 있으며, 가장 대표적인 기술은 중성 표면의 적용이다.
- [8] 본 발명자들은 블록 공중합체가 하기 기술하는 조건들 중 어느 하나를 만족하거나, 그 중 2개 이상을 만족하거나 혹은 모두를 만족하게 함으로써, 블록 공중합체가 중성 표면 처리 등을 포함한 수직 배향을 달성하기 위한 것으로 알려진 공지의 처리가 수행되지 않은 기판에 대해서도 수직 배향이 가능하다는

- 점을 확인하였다.
- [9] 예를 들면, 본 출원의 하나의 측면에 따른 블록 공중합체는, 특별한 전처리가 수행되어 있지 않은 친수성 표면이나, 소수성 표면 모두에 대하여도 수직 배향성을 나타낼 수 있다.
- [10] 또한, 본 출원의 추가적인 측면에서는 상기와 같은 수직 배향을 열적 숙성(thermal annealing)에 의해서 넓은 영역에 단 시간 내에 유도할 수도 있다.
- [11] 이에 따라 본 출원의 하나의 예시적인 블록 공중합체는, 제 1 블록 및 상기 제 1 블록과는 다른 화학 구조를 가지는 제 2 블록을 포함하고, 순수에 대한 상온 젖음각이 50도 내지 70도의 범위 내인 표면 상에서 스침각 입사 소각 산란의 인플레인상 회절 패턴을 나타내는 막을 형성할 수 있고, 순수에 대한 상온 젖음각이 5도 내지 20도의 범위 내인 표면 상에서도 스침각 입사 소각 산란의 인플레인상 회절 패턴을 나타내는 막을 형성할 수 있다(조건 1).
- [12] 본 출원의 다른 예시적인 블록 공중합체는, 제 1 블록 및 상기 제 1 블록과는 다른 화학 구조를 가지는 제 2 블록을 포함하고, 상기 블록 공중합체 또는 상기 제 1 블록은, GIWAXS 스펙트럼의  $12 \text{ nm}^{-1}$  내지  $16 \text{ nm}^{-1}$  범위의 산란 벡터의 회절 패턴의  $-90^\circ$  내지  $-70^\circ$ 의 범위 내의 방위각에서 피크를 나타내고, 또한  $70^\circ$  내지  $90^\circ$ 의 범위 내의 방위각에서 피크를 나타낼 수 있다(조건 2).
- [13] 본 출원의 다른 예시적인 블록 공중합체는, 제 1 블록 및 상기 제 1 블록과는 다른 화학 구조를 가지는 제 2 블록을 포함하고, 상기 블록 공중합체 또는 상기 제 1 블록은, DSC 분석에서  $-80^\circ\text{C}$  내지  $200^\circ\text{C}$ 의 범위 내에서 용융 전이 피크 또는 등방 전이 피크를 나타낼 수 있다(조건 3).
- [14] 본 출원의 다른 예시적인 블록 공중합체는, 제 1 블록 및 상기 제 1 블록과는 다른 화학 구조를 가지는 제 2 블록을 포함하고, 상기 블록 공중합체 또는 상기 제 1 블록은, XRD 분석 시에  $0.5 \text{ nm}^{-1}$  내지  $10 \text{ nm}^{-1}$ 의 산란 벡터( $q$ ) 범위 내에서  $0.2$  내지  $0.9 \text{ nm}^{-1}$ 의 범위 내의 반치폭을 가지는 피크를 나타낼 수 있다(조건 4).
- [15] 본 출원의 다른 예시적인 블록 공중합체는, 제 1 블록 및 상기 제 1 블록과는 다른 화학 구조를 가지는 제 2 블록을 포함하고, 상기 제 1 블록은, 측쇄 사슬을 포함하며, 상기 측쇄 사슬의 사슬 형성 원자의 수( $n$ )와 상기 제 1 블록에 대한 XRD 분석에 의해 구해지는 산란 벡터( $q$ )는 하기 수식 2를 만족할 수 있다(조건 5).
- [16] [수식 2]
- [17]  $3 \text{ nm}^{-1}$  내지  $5 \text{ nm}^{-1} = nq/(2 \times \pi)$
- [18] 수식 2에서  $n$ 은 상기 측쇄 사슬의 사슬 형성 원자의 수이고,  $q$ 는, 상기 측쇄 사슬을 포함하는 블록에 대한 X선 회절 분석에서 피크가 관찰되는 가장 작은 산란 벡터( $q$ )이거나, 혹은 가장 큰 피크 면적의 피크가 관찰되는 산란 벡터( $q$ )이다.
- [19] 본 출원의 다른 예시적인 블록 공중합체는, 제 1 블록 및 상기 제 1 블록과는 다른 화학 구조를 가지는 제 2 블록을 포함하고, 상기 제 1 블록의 표면 에너지와

상기 제 2 블록의 표면 에너지의 차이의 절대값이 10 mN/m 이하일 수 있다(조건 6).

[20] 본 출원의 다른 예시적인 블록 공중합체는, 제 1 블록 및 상기 제 1 블록과는 다른 화학 구조를 가지는 제 2 블록을 포함하고, 상기 제 1 블록과 제 2 블록의 밀도의 차이의 절대값은 0.25 g/cm<sup>3</sup> 이상일 수 있다(조건 7).

[21] 본 출원의 다른 예시적인 블록 공중합체는, 제 1 블록 및 상기 제 1 블록과는 다른 화학 구조를 가지는 제 2 블록을 포함하고, 하기 수식 A로 계산되는 X의 범위가 1.25 이상일 수 있다(조건 8). 이러한 블록 공중합체는 소위 라멜라 구조를 형성할 수 있다.

[22] [수식 A]

[23]  $X = 1 + (D \times M) / (K \times L)$

[24] 수식 A에서 D는 제 1 블록의 밀도(D1)와 제 2 블록의 밀도(D2)의 비율(D2/D1)이고, M은, 제 1 블록의 물질량(M1)과 제 2 블록의 물질량(M2)의 비율(M1/M2)이며, K는 1H-NMR에서 제 2 블록에 기인하여 나타나는 피크의 면적(A2)과 제 1 블록에 기인하여 나타나는 피크의 면적(A1)의 비율(A2/A1)이고, L은 제 1 블록 반복 단위 1몰이 가지는 수소 원자의 몰수(H1)와 제 2 블록 반복 단위 1몰이 가지는 수소 원자의 수(H2)의 비율(H1/H2)이다.

[25] 상기 각 블록 공중합체에서 제 1 블록은 후술하는 측쇄 사슬을 포함하는 블록일 수 있다.

[26] 이하 상기 각 조건에 대하여 상세히 설명한다.

[27]

#### [28] A. 조건 1

[29] 본 출원의 블록 공중합체는, 소수성 및 친수성 표면상에서 스침각 입사 소각 산란(GISAXS, Grazing Incidence Small Angle X ray Scattering)의 인플레인상(in plane) 회절 패턴을 나타내는 막을 형성할 수 있다. 본 출원에서 GISAXS에서 인플레인상의 회절 패턴을 나타낸다는 것은 GISAXS 분석 시에 GISAXS 회절 패턴에서 X좌표에 수직한 피크를 나타낸다는 것을 의미할 수 있다. 이러한 피크는, 블록 공중합체의 수직 배향성에 의해 확인된다. 따라서, 인플레인상 회절 패턴을 나타내는 블록 공중합체는 수직 배향성을 가진다. 추가적인 예시에서 상기 GISAXS 회절 패턴의 X좌표에서 확인되는 피크는, 적어도 2개 이상일 수 있고, 복수의 피크가 존재하는 경우에 그 피크의 산란 벡터(q값)들은 정수비를 가지면서 확인될 수 있고, 이러한 경우에 블록 공중합체의 상분리 효율은 보다 향상될 수 있다.

[30] 친수성과 소수성의 표면 상에서 모두 인플레인상의 회절 패턴을 나타내는 막을 형성할 수 있는 블록 공중합체는 수직 배향을 유도하기 위하여 별도의 처리를 수행하지 않은 다양한 표면상에서 수직 배향 특성을 나타낼 수 있다. 본 출원에서 용어 친수성 표면은, 순수(purified water)에 대한 젖음각이 5도 내지 20도의 범위 내에 있는 표면을 의미한다. 친수성 표면의 예로는, 산소 플라즈마,

황산 또는 피라나 용액으로 처리된 실리콘의 표면이 예시될 수 있지만, 이에 제한되는 것은 아니다. 본 출원에서 용어 소수성 표면은, 순수(purified water)에 대한 상온 젖음각이 50도 내지 70도의 범위 내에 있는 표면을 의미한다. 소수성 표면으로는, 산소 플라즈마로 처리한 PDMS(polydimethylsiloxane)의 표면, HMDS(hexamethyldisilazane) 처리한 실리콘의 표면 또는 불산(Hydrogen fluoride, HF) 처리한 실리콘의 표면 등이 예시될 수 있지만, 이에 제한되는 것은 아니다.

[31] 본 출원에서 젖음각 또는 밀도 등과 같이 온도에 의해 변할 수 있는 물성은, 특별히 달리 규정하지 않는 한, 상온에서 측정할 수치이다. 용어 상온은, 가온 및 감온되지 않은 자연 그대로의 온도이고, 약 10°C 내지 30°C, 약 25°C 또는 약 23°C의 온도를 의미할 수 있다.

[32] 친수성 또는 소수성 표면상에 형성되어 스침각 입사 소각 산란(GISAXS)상에서 인플레인상 회절 패턴을 나타내는 막은 열적 숙성(thermal annealing)을 거친 막일 수 있다. 스침각 입사 소각 산란(GISAXS)를 측정하기 위한 막은, 예를 들면, 상기 블록 공중합체를 약 0.7 중량%의 농도로 용매(예를 들면, 플루오르벤젠(flouorobenzene)에 희석하여 제조한 코팅액을 약 25 nm의 두께 및 2.25 cm<sup>2</sup>의 코팅 면적(가로: 1.5 cm, 세로: 1.5 cm)으로 해당 친수성 또는 소수성 표면에 코팅하고, 이러한 코팅막을 열적 숙성시켜서 형성할 수 있다. 열적 숙성은, 예를 들면, 상기 막을 약 160°C의 온도에서 약 1 시간 동안 유지하여 수행할 수 있다. 스침각 입사 소각 산란(GISAXS)은 상기와 같이 형성된 막에 약 0.12 내지 0.23도의 범위 내의 입사각에서 X선을 입사시켜서 측정할 수 있다. 공지의 측정 기기(예를 들면, 2D marCCD)로 막으로부터 산란되어 나오는 회절 패턴을 얻을 수 있다. 상기 회절 패턴을 통해 인플레인상의 회절 패턴의 존재 여부를 확인하는 방식은 공지이다.

[33] 스침각 입사 소각 산란(GISAXS)에서 전술한 피크를 나타내는 블록 공중합체는 우수한 자기 조립 특성을 나타낼 수 있고, 그러한 특성이 목적에 따라 효과적으로 조절될 수 있다.

[34]

[35] **B. 조건 2**

[36] 본 출원의 블록 공중합체의 어느 한 블록은, GIWAXS(Grazing Incident Wide Angle X ray Scattering) 스펙트럼의 12 nm<sup>-1</sup> 내지 16 nm<sup>-1</sup> 범위의 산란 벡터(scattering vector)의 회절 패턴의 -90도 내지 -70도의 범위 내의 방위각(azimuthal angle) 및 70도 내지 90도의 범위 내의 방위각(azimuthal angle) 모두에서 피크를 나타낼 수 있다. 상기 피크를 나타내는 블록은 후술하는 측쇄 사슬을 포함하는 블록일 수 있다. 본 명세서에서 상기 측쇄 사슬을 포함하는 블록은 제 1 블록일 수 있다. 상기에서 방위각은 회절 패턴의 윗 방향(아웃오브플레인(out of plane) 회절의 방향)의 각도를 0도로 하였을 때의 방위각이고, 이는 시계 방향으로 측정된 방위각이다. 다시 말해 시계 방향으로 측정된 각도는 양수로 표시되고, 반시계 방향으로 측정된 각도는 음수로

표시된다. 상기 각 방위각에서 관찰되는 피크의 반치폭(Full width at half maximum, FWHM)은 5도 내지 70도의 범위 내일 수 있다. 상기 반치폭은, 다른 예시에서 7도 이상, 9도 이상, 11도 이상, 13도 이상, 15도 이상, 17도 이상, 19도 이상, 21도 이상, 25도 이상, 30도 이상, 35도 이상, 40도 이상 또는 45도 이상일 수 있다. 상기 반치폭은 다른 예시에서 65도 이하 또는 60도 이하일 수 있다.

GIWAXS 스펙트럼을 구하는 방식은 특별히 제한되지 않고, 이는 후술하는 실시예의 기재 방식에 따라 구할 수 있다. 구해진 스펙트럼의 회절 패턴 피크의 프로파일을 가우스 피팅(Gauss fitting)한 후, 피팅된 결과로부터 상기 반치폭을 구할 수 있다. 이 경우, 가우스 피팅 결과가 반만 관찰되는 경우에 상기에서 의미하는 반치폭은 상기 반만 관찰되는 결과로부터 구해지는 값의 2배로 정의될 수 있다. 상기 가우스 피팅 시에 R 제곱(R square)은 약 0.26 내지 0.95의 범위 내이다. 즉, 상기 범위 중 어느 한 R 제곱에서 전술한 반치폭이 관찰되면 된다. 상기와 같은 정보를 얻을 수 있는 방식은 공지이며, 예를 들면, 오리진(origin) 등의 수치 해석 프로그램을 적용할 수 있다.

- [37] GIWAXS는 측정하고자 하는 블록을 이루는 단량체만으로 제조된 중합체에 대하여 측정될 수 있다. 상기 조건 2를 만족하는 블록은 후술하는 할로겐 원자를 포함하지 않는 방향족 구조를 포함하는 블록이거나, 혹은 측쇄 사슬을 포함하는 블록일 수 있다. GIWAXS의 전술한 방위각에서 상기와 같은 피크를 보이는 제 1 블록은 방향성을 가지면서 배열될 수 있고, 이러한 블록은 상기 블록과는 다른 블록과 함께 우수한 상분리 내지는 자기 조립성과 수직 배향성을 나타낼 수 있다.

[38]

[39] **C. 조건 3**

- [40] 본 출원의 블록 공중합체 또는 상기 블록 공중합체의 어느 한 블록은, DSC(Differential scanning calorimetry) 분석에서 -80°C 내지 200°C의 범위 내에서 용융 전이(melting transition) 피크 또는 등방 전이(isotropic transition) 피크를 나타낼 수 있다. 블록 공중합체의 어느 한 블록이 DSC 분석에서 상기 거동을 나타내며, 이러한 블록을 포함하는 블록 공중합체가 상기 조건 2와 3을 동시에 만족하는 경우, DSC 분석에서 상기 거동을 나타내는 블록은, 조건 2에서 기술한 GIWAXS에서의 피크, 즉 GIWAXS 스펙트럼의 12 nm<sup>-1</sup> 내지 16 nm<sup>-1</sup> 범위의 산란 벡터(scattering vector)의 회절 패턴의 -90도 내지 -70도의 범위 내의 방위각(azimuthal angle) 및 70도 내지 90도의 범위 내의 방위각(azimuthal angle) 모두에서 피크를 나타내는 블록, 예를 들면 제 1 블록일 수 있다. 블록 공중합체 또는 상기 블록 공중합체의 어느 한 블록은 용융 전이 피크 또는 등방 전이 피크 중에서 어느 하나의 피크만을 나타낼 수도 있고, 2개의 피크 모두를 나타낼 수 있다. 이러한 블록 공중합체는, 자기 조립에 적합한 결정(crystal)상 및/또는 액정(liquid crystal)상을 전체적으로 나타내거나, 혹은 그러한 결정상 및/또는 액정상을 나타내는 블록을 포함하는 공중합체일 수 있다.



- [41] 위에 기술한 DSC 거동을 나타내는 블록 공중합체 또는 그 블록 공중합체의 어느 한 블록은 하기의 조건 3 내에서 하기의 조건을 추가로 만족할 수 있다.
- [42] 예를 들면, 상기 등방 전이 피크와 용융 전이 피크가 동시에 나타나는 경우에 상기 등방 전이 피크가 나타나는 온도(Ti)와 상기 용융 전이 피크가 나타나는 온도(Tm)의 차이(Ti-Tm)는 5°C 내지 70°C의 범위 내에 있을 수 있다. 상기 차이(Ti-Tm)는 다른 예시에서 10°C 이상, 15°C 이상, 20°C 이상, 25°C 이상, 30°C 이상, 35°C 이상, 40°C 이상, 45°C 이상, 50°C 이상, 55°C 이상 또는 60°C 이상일 수 있다. 등방 전이 피크의 온도(Ti)와 용융 전이 피크의 온도(Tm)의 차이(Ti-Tm)가 상기 범위 내인 블록 공중합체 또는 그러한 블록을 포함하는 블록 공중합체는 상분리 내지는 자기 조립 특성이 우수하게 유지될 수 있다.
- [43] 다른 예시에서, 상기 등방 전이 피크와 용융 전이 피크가 동시에 나타나는 경우에 상기 등방 전이 피크의 면적(I)과 상기 용융 전이 피크의 면적(M)의 비율(M/I)은 0.1 내지 500의 범위 내에 있을 수 있다. DSC 분석에서 등방 전이 피크의 면적(I)과 용융 전이 피크의 면적(M)의 비율(M/I)이 상기 범위 내인 블록 공중합체 또는 그러한 블록을 포함하는 블록 공중합체는 상분리 내지는 자기 조립 특성이 우수하게 유지될 수 있다. 상기 비율(M/I)은, 다른 예시에서 0.5 이상, 1 이상, 1.5 이상, 2 이상, 2.5 이상 또는 3 이상일 수 있다. 또한, 다른 예시에서 상기 비율(M/I)은 450 이하, 400 이하, 350 이하, 300 이하, 250 이하, 200 이하, 150 이하, 100 이하, 90 이하 또는 85 이하일 수 있다.
- [44] DSC 분석을 수행하는 방식은 공지이며, 본 출원에서는 이러한 공지의 방식에 의해 상기 분석을 수행할 수 있다.
- [45] 용융 전이 피크가 나타나는 온도(Tm)의 범위는 -10°C 내지 55°C의 범위일 수 있다. 다른 예시에서 상기 온도(Tm)는, 50°C 이하, 45°C 이하, 40°C 이하, 35°C 이하, 30°C 이하, 25°C 이하, 20°C 이하, 15°C 이하, 10°C 이하, 5°C 이하 또는 0°C 이하일 수 있다.
- [46] 블록 공중합체는 후술하는 바와 같이 측쇄 사슬을 가지는 블록을 포함할 수 있다. 이러한 경우에 상기 블록 공중합체는, 하기 수식 1을 만족할 수 있다.
- [47] [수식 1]
- [48]  $10^{\circ}\text{C} = \text{Tm} \leq 12.25^{\circ}\text{C} \times n + 149.5^{\circ}\text{C} \leq 10^{\circ}\text{C}$
- [49] 수식 1에서 Tm은 상기 블록 공중합체 또는 상기 측쇄 사슬을 가지는 블록의 용융 전이 피크가 나타나는 온도이고, n은 상기 측쇄 사슬의 사슬 형성 원자의 수이다.
- [50] 본 출원에서 용어 측쇄 사슬은, 고분자의 주쇄에 연결된 사슬을 의미하고, 용어 사슬 형성 원자는, 블록 공중합체에 결합되어 있는 상기 측쇄 사슬을 형성하는 원자로서, 상기 사슬의 직쇄 구조를 형성하는 원자를 의미한다. 상기 측쇄 사슬은 직쇄형 또는 분지형일 수 있으나, 사슬 형성 원자의 수는 가장 긴 직쇄를 형성하고 있는 원자의 수만으로 계산되며, 상기 사슬 형성 원자에 결합되어 있는 다른 원자(예를 들면, 사슬 형성 원자가 탄소 원자인 경우에 그 탄소 원자에

결합하고 있는 수소 원자 등)는 계산되지 않는다. 예를 들어, 분지형 사슬인 경우에 상기 사슬 형성 원자의 수는 가장 긴 사슬 부위를 형성하고 있는 사슬 형성 원자의 수로 계산될 수 있다. 예를 들어, 측쇄 사슬이 n-펜틸기인 경우에 사슬 형성 원자는 모두 탄소로서 그 수는 5이고, 측쇄 사슬이 2-메틸펜틸기인 경우에도 사슬 형성 원자는 모두 탄소로서 그 수는 5이다. 상기 사슬 형성 원자로는, 탄소, 산소, 황 또는 질소 등이 예시될 수 있고, 적절한 사슬 형성 원자는 탄소, 산소 또는 질소이거나, 탄소 또는 산소일 수 있다. 상기 사슬 형성 원자의 수는 8 이상, 9 이상, 10 이상, 11 이상 또는 12 이상일 수 있다. 상기 사슬 형성 원자의 수는, 또한 30 이하, 25 이하, 20 이하 또는 16 이하일 수 있다.

[51] 측쇄 사슬을 가지고, 그 측쇄 사슬의 사슬 형성 원자의 수(n)가 상기 수식을 만족하는 블록 공중합체는, 우수한 상분리 내지는 자기 조립 특성을 가질 수 있다.

[52] 수식 1에서  $T_m - 12.25^\circ\text{C} \times n + 149.5^\circ\text{C}$ 는, 다른 예시에서  $-8^\circ\text{C}$  내지  $8^\circ\text{C}$ ,  $-6^\circ\text{C}$  내지  $6^\circ\text{C}$  또는 약  $-5^\circ\text{C}$  내지  $5^\circ\text{C}$  정도일 수 있다.

[53]

#### [54] D. 조건 4

[55] 본 출원의 블록 공중합체는, XRD 분석(X선 회절 분석, X-ray Diffraction analysis) 시에 소정 범위의 산란 벡터(q) 내에서 적어도 하나의 피크를 나타내는 블록을 포함할 수 있다. 블록 공중합체가 상기 조건 2 및/또는 3과 함께 상기 조건 4를 만족하는 경우에, 조건 2 및/또는 3을 만족하는 블록이 상기 조건 4를 만족하는 블록일 수 있다. 조건 4를 만족하는 블록은 상기 제 1 블록일 수 있다.

[56] 예를 들면, 상기 블록 공중합체의 어느 한 블록은, X선 회절 분석에서  $0.5 \text{ nm}^{-1}$  내지  $10 \text{ nm}^{-1}$ 의 산란 벡터(q) 범위 내에서 적어도 하나의 피크를 나타낼 수 있다. 상기 피크가 나타나는 산란 벡터(q)은 다른 예시에서  $0.7 \text{ nm}^{-1}$  이상,  $0.9 \text{ nm}^{-1}$  이상,  $1.1 \text{ nm}^{-1}$  이상,  $1.3 \text{ nm}^{-1}$  이상 또는  $1.5 \text{ nm}^{-1}$  이상일 수 있다. 상기 피크가 나타나는 산란 벡터(q)은 다른 예시에서  $9 \text{ nm}^{-1}$  이하,  $8 \text{ nm}^{-1}$  이하,  $7 \text{ nm}^{-1}$  이하,  $6 \text{ nm}^{-1}$  이하,  $5 \text{ nm}^{-1}$  이하,  $4 \text{ nm}^{-1}$  이하,  $3.5 \text{ nm}^{-1}$  이하 또는  $3 \text{ nm}^{-1}$  이하일 수 있다. 상기 산란 벡터(q)의 범위 내에서 확인되는 피크의 반치폭(Full width at half maximum, FWHM)는,  $0.2$  내지  $0.9 \text{ nm}^{-1}$ 의 범위 내일 수 있다. 상기 반치폭은 다른 예시에서  $0.25 \text{ nm}^{-1}$  이상,  $0.3 \text{ nm}^{-1}$  이상 또는  $0.4 \text{ nm}^{-1}$  이상일 수 있다. 상기 반치폭은 다른 예시에서  $0.85 \text{ nm}^{-1}$  이하,  $0.8 \text{ nm}^{-1}$  이하 또는  $0.75 \text{ nm}^{-1}$  이하일 수 있다.

[57] 조건 4에서 용어 반치폭은, 최대 피크의 강도의 1/2의 강도를 나타내는 위치에서의 피크의 너비(산란 벡터(q)의 차이)를 의미할 수 있다.

[58] XRD 분석에서의 상기 산란 벡터(q) 및 반치폭은, 후술하는 XRD 분석에 의해 얻어진 결과를 최소 좌승법을 적용한 수치 분석학적인 방식으로 구한 수치이다. 상기 방식에서는 XRD 회절 패턴에서 가장 최소의 강도(intensity)를 보이는 부분을 베이스라인(baseline)으로 잡아 상기에서의 강도(intensity)를 0으로 되게 한 상태에서 상기 XRD 패턴 피크의 프로파일을 가우시안 피팅(Gaussian

fitting)한 후, 피팅된 결과로부터 상기 산란 벡터와 반치폭을 구할 수 있다. 상기 가우시안 피팅 시에 R 제곱(R square)은 적어도 0.9 이상, 0.92 이상, 0.94 이상 또는 0.96 이상이다. XRD 분석으로부터 상기와 같은 정보를 얻을 수 있는 방식은 공지이며, 예를 들면, 오리진(origin) 등의 수치 해석 프로그램을 적용할 수 있다.

- [59] 상기 산란 벡터(q)의 범위 내에서 상기 반치폭의 피크를 나타내는 블록을 포함하는 공중합체는, 자기 조립에 적합한 결정성 부위를 포함할 수 있다. 상기 기술한 산란 벡터(q)의 범위 내에서 상기 반치폭의 피크가 확인되는 블록을 포함하는 블록 공중합체는 우수한 자기 조립 특성을 나타낼 수 있다.
- [60] XRD 분석은 블록 공중합체 시료에 X선을 투과시킨 후에 산란 벡터에 따른 산란 강도를 측정하여 수행할 수 있다. XRD 분석은 블록 공중합체의 어느 한 블록, 예를 들면, 상기 제 1 블록을 이루는 단량체만을 중합시켜 제조되는 중합체를 사용하여 수행할 수 있다. 이러한 중합체에 대하여 특별한 전 처리 없이 XRD 분석을 수행할 수 있으며, 예를 들면, 블록 공중합체를 적절한 조건에서 건조한 후에 X선에 투과시켜 수행할 수 있다. X선으로는 수직 크기가 0.023 mm이고, 수평 크기가 0.3 mm인 X선을 적용할 수 있다. 측정 기기(예를 들면, 2D marCCD)를 사용하여 시료에서 산란되어 나오는 2D 회절 패턴을 이미지로 얻고, 얻어진 회절 패턴을 전술한 방식으로 피팅(fitting)하여 산란 벡터 및 반치폭 등을 구할 수 있다.

[61]

[62] **E. 조건 5**

- [63] 본 출원의 블록 공중합체는, 제 1 블록으로서, 후술하는 측쇄 사슬을 가지는 블록을 포함할 수 있고, 상기 측쇄 사슬의 사슬 형성 원자의 수(n)가, 상기 조건 4에서와 같은 방식으로 수행되는 X선 회절 분석에 의해 구해지는 산란 벡터(q)와 하기 수식 2를 만족할 수 있다.

[64] [수식 2]

[65]  $3 \text{ nm}^{-1} \text{ 내지 } 5 \text{ nm}^{-1} = nq/(2 \times \pi)$

- [66] 수식 2에서 n은 상기 사슬 형성 원자의 수이고, q는, 상기 측쇄 사슬을 포함하는 블록에 대한 X선 회절 분석에서 피크가 관찰되는 가장 작은 산란 벡터(q)이거나, 혹은 가장 큰 피크 면적의 피크가 관찰되는 산란 벡터(q)이다. 또한, 수식 2에서  $\pi$ 는, 원주율을 의미한다.

- [67] 수식 2에 도입되는 산란 벡터 등은 전술한 X선 회절 분석 방식에서 언급한 바와 같은 방식에 따라 구한 수치이다.

- [68] 수식 2에서 도입되는 산란 벡터(q)는, 예를 들면,  $0.5 \text{ nm}^{-1}$  내지  $10 \text{ nm}^{-1}$ 의 범위 내의 산란 벡터(q)일 수 있다. 상기 수식 2에 도입되는 산란 벡터(q)는 다른 예시에서  $0.7 \text{ nm}^{-1}$  이상,  $0.9 \text{ nm}^{-1}$  이상,  $1.1 \text{ nm}^{-1}$  이상,  $1.3 \text{ nm}^{-1}$  이상 또는  $1.5 \text{ nm}^{-1}$  이상일 수 있다. 상기 수식 2에 도입되는 산란 벡터(q)는 다른 예시에서  $9 \text{ nm}^{-1}$  이하,  $8 \text{ nm}^{-1}$  이하,  $7 \text{ nm}^{-1}$  이하,  $6 \text{ nm}^{-1}$  이하,  $5 \text{ nm}^{-1}$  이하,  $4 \text{ nm}^{-1}$  이하,  $3.5 \text{ nm}^{-1}$  이하 또는  $3 \text{ nm}^{-1}$  이하일 수 있다.

[69] 수식 2는, 블록 공중합체의 상기 측쇄 사슬을 포함하는 블록만으로 되는 중합체가 막을 형성하였을 경우에 상기 측쇄 사슬이 포함되어 있는 중합체 주쇄간의 간격(D)과 상기 측쇄 사슬의 사슬 형성 원자의 수의 관계를 나타내며, 측쇄 사슬을 가지는 블록 공중합체에서 상기 측쇄 사슬의 사슬 형성 원자의 수가 상기 수식 2를 만족하는 경우에 상기 측쇄 사슬이 나타내는 결정성이 증대되고, 그에 따라 블록 공중합체의 상분리 특성 내지는 수직 배향성이 크게 향상될 수 있다. 상기 수식 2에 따른  $nq/(2 \times \pi)$ 는, 다른 예시에서  $4.5 \text{ nm}^{-1}$  이하일 수도 있다. 상기에서 측쇄 사슬이 포함되어 있는 중합체 주쇄간의 간격(D, 단위: nm)은, 수식  $D=2 \times \pi/q$ 로 계산될 수 있고, 상기에서 D는 상기 블록간의 간격(D, 단위: nm)이고,  $\pi$  및 q는 수식 2에서 정의된 바와 같다.

[70]

[71] **F. 조건 6**

[72] 본 출원의 블록 공중합체의 제 1 블록의 표면 에너지와 상기 제 2 블록의 표면 에너지의 차이의 절대값이  $10 \text{ mN/m}$  이하,  $9 \text{ mN/m}$  이하,  $8 \text{ mN/m}$  이하,  $7.5 \text{ mN/m}$  이하 또는  $7 \text{ mN/m}$  이하일 수 있다. 상기 표면 에너지의 차이의 절대값은  $1.5 \text{ mN/m}$ ,  $2 \text{ mN/m}$  또는  $2.5 \text{ mN/m}$  이상일 수 있다. 이러한 범위의 표면 에너지의 차이의 절대값을 가지는 제 1 블록과 제 2 블록이 공유 결합에 의해 연결된 구조는, 적절한 비상용성으로 인한 상분리에 의해 효과적인 미세상분리(microphase separation)를 유도할 수 있다. 상기에서 제 1 블록은, 예를 들면, 후술하는 측쇄 사슬을 가지는 블록 또는 할로젠 원자를 가지지 않는 방향족 구조를 포함하는 블록일 수 있다.

[73] 표면 에너지는 물방울형 분석기(Drop Shape Analyzer, KRUSS사의 DSA100제품)를 사용하여 측정할 수 있다. 구체적으로 표면 에너지는 측정하고자 하는 대상 시료(블록 공중합체 또는 단독 중합체)를 플루오르벤젠(flouorobenzene)에 약 2 중량%의 고형분 농도로 희석시킨 코팅액을 기판에 약  $50 \text{ nm}$ 의 두께와  $4 \text{ cm}^2$ 의 코팅 면적(가로:  $2 \text{ cm}$ , 세로:  $2 \text{ cm}$ )으로 상온에서 약 1 시간 정도 건조시킨 후에  $160^\circ\text{C}$ 에서 약 1 시간 동안 열적 숙성(thermal annealing)시킨 막에 대하여 측정할 수 있다. 열적 숙성을 거친 상기 막에 표면 장력(surface tension)이 공지되어 있는 탈이온화수를 떨어뜨리고 그 접촉각을 구하는 과정을 5회 반복하여, 얻어진 5개의 접촉각 수치의 평균치를 구하고, 동일하게, 표면 장력이 공지되어 있는 디요오드메탄(diiodomethane)을 떨어뜨리고 그 접촉각을 구하는 과정을 5회 반복하여, 얻어진 5개의 접촉각 수치의 평균치를 구한다. 그 후, 구해진 탈이온화수와 디요오드메탄에 대한 접촉각의 평균치를 이용하여 Owens-Wendt-Rabel-Kaelble 방법에 의해 용매의 표면 장력에 관한 수치(Strom 값)를 대입하여 표면 에너지를 구할 수 있다. 블록 공중합체의 각 블록에 대한 표면 에너지의 수치는, 상기 블록을 형성하는 단량체만으로 제조된 단독 중합체(homopolymer)에 대하여 상기 기술한 방법으로 구할 수 있다.

[74] 블록 공중합체가 전술한 측쇄 사슬을 포함하는 경우에 상기 측쇄 사슬이 포함되어 있는 블록은 다른 블록에 비하여 높은 표면 에너지를 가질 수 있다. 예를 들어, 블록 공중합체의 제 1 블록이 측쇄 사슬을 포함한다면, 제 1 블록은 제 2 블록에 비하여 높은 표면 에너지를 가질 수 있다. 이러한 경우에 제 1 블록의 표면 에너지는, 약 20 mN/m 내지 40 mN/m의 범위 내에 있을 수 있다. 상기 제 1 블록의 표면 에너지는, 22 mN/m 이상, 24 mN/m 이상, 26 mN/m 이상 또는 28 mN/m 이상일 수 있다. 상기 제 1 블록의 표면 에너지는, 38 mN/m 이하, 36 mN/m 이하, 34 mN/m 이하 또는 32 mN/m 이하일 수 있다. 이러한 제 1 블록이 포함되고, 제 2 블록과 상기와 같은 표면 에너지의 차이를 나타내는 블록 공중합체는, 우수한 자기 조립 특성을 나타낼 수 있다.

[75]

[76] **G. 조건 7**

[77] 블록 공중합체에서 제 1 블록과 제 2 블록의 밀도의 차이의 절대값은 0.25 g/cm<sup>3</sup> 이상, 0.3 g/cm<sup>3</sup> 이상, 0.35 g/cm<sup>3</sup> 이상, 0.4 g/cm<sup>3</sup> 이상 또는 0.45 g/cm<sup>3</sup> 이상일 수 있다. 상기 밀도의 차이의 절대값은 0.9 g/cm<sup>3</sup> 이상, 0.8 g/cm<sup>3</sup> 이하, 0.7 g/cm<sup>3</sup> 이하, 0.65 g/cm<sup>3</sup> 이하 또는 0.6 g/cm<sup>3</sup> 이하일 수 있다. 이러한 범위의 밀도차의 절대값을 가지는 제 1 블록과 제 2 블록이 공유 결합에 의해 연결된 구조는, 적절한 비상용성으로 인한 상분리에 의해 효과적인 미세상분리(microphase separation)를 유도할 수 있다.

[78] 블록 공중합체의 각 블록의 밀도는 공지의 부력법을 이용하여 측정할 수 있으며, 예를 들면, 에탄올과 같이 공기 중에서의 질량과 밀도를 알고 있는 용매 내에서의 블록 공중합체의 질량을 분석하여 밀도를 측정할 수 있다.

[79] 전술한 측쇄 사슬을 포함하는 경우에 상기 측쇄 사슬이 포함되어 있는 블록은 다른 블록에 비하여 낮은 밀도를 가질 수 있다. 예를 들어, 블록 공중합체의 제 1 블록이 측쇄 사슬을 포함한다면, 제 1 블록은 제 2 블록에 비하여 낮은 밀도를 가질 수 있다. 이러한 경우에 제 1 블록의 밀도는, 약 0.9 g/cm<sup>3</sup> 내지 1.5 g/cm<sup>3</sup> 정도의 범위 내에 있을 수 있다. 상기 제 1 블록의 밀도는, 0.95 g/cm<sup>3</sup> 이상일 수 있다. 상기 제 1 블록의 밀도는, 1.4 g/cm<sup>3</sup> 이하, 1.3 g/cm<sup>3</sup> 이하, 1.2 g/cm<sup>3</sup> 이하, 1.1 g/cm<sup>3</sup> 이하 또는 1.05 g/cm<sup>3</sup> 이하일 수 있다. 이러한 제 1 블록이 포함되고, 제 2 블록과 상기와 같은 밀도차이를 나타내는 블록 공중합체는, 우수한 자기 조립 특성을 나타낼 수 있다.

[80]

[81] **H. 조건 8**

[82] 본 출원의 블록 공중합체는, 예를 들면, 하기 수식 A로 계산되는 X의 범위가 1.25 이상일 수 있다. 하기 수식 A로 계산되는 X의 범위가 1.25 이상인 블록 공중합체는 제 1 블록과 제 2 블록만을 포함하는 더블록 공중합체일 수 있다.

[83] [수식 A]

[84]  $X = 1 + (D \times M) / (K \times L)$

- [85] 수식 A에서 D는 제 1 블록의 밀도(D1)와 제 2 블록의 밀도(D2)의 비율( $D2/D1$ )이고, M은, 제 1 블록의 물질량(M1)과 제 2 블록의 물질량(M2)의 비율( $M1/M2$ )이며, K는  $^1\text{H-NMR}$ 에서 제 2 블록에 기인하여 나타나는 피크의 면적(A2)과 제 1 블록에 기인하여 나타나는 피크의 면적(A1)의 비율( $A2/A1$ )이고, L은 제 1 블록 반복 단위 1몰이 가지는 수소 원자의 몰수(H1)와 제 2 블록 반복 단위 1몰이 가지는 수소 원자의 수(H2)의 비율( $H1/H2$ )이다.
- [86] 수식 A에 적용되는 K값을 구하기 위한  $^1\text{H-NMR}$ 의 측정 방식은 특별히 제한되지 않고, 공지된 방식으로 진행할 수 있다. 상기 측정 방식의 일 예는 하기 실시예에 기술되어 있다. NMR 측정 결과로부터 피크의 면적을 계산하는 방식은 공지이며, 예를 들어, NMR 측정 결과 제 1 블록과 제 2 블록 각각에서 유래하는 피크가 서로 겹치지 않는 경우에 해당 피크의 면적을 통해 구할 수 있고, 피크가 서로 겹치는 경우에는 상기 겹쳐지는 부분을 감안하여 비율을 구할 수 있다.  $^1\text{H-NMR}$  스펙트럼을 해석하여 피크의 면적을 구할 수 있는 해석 프로그램들이 다양하게 알려져 있으며, 예를 들면, MestReC 프로그램을 사용하여 피크의 면적을 계산할 수 있다.
- [87] 수식 A에 적용되는 D값을 구하기 위한 블록 공중합체의 각 블록의 밀도는 공지된 부력법을 이용하여 측정할 수 있다. 예를 들면, 에탄올과 같이 공기 중에서의 질량과 밀도를 알고 있는 용매 내에서의 블록 공중합체의 질량을 분석하여 밀도를 측정할 수 있다. 상기 각 블록의 밀도는, 예를 들면, 그 블록을 형성하는 단량체만으로 제조된 단독 중합체를 부력법에 적용하여 측정할 수 있다.
- [88] 수식 A에 적용되는 M값은 전술한 바와 같이 블록 공중합체의 각 블록의 반복 단위의 물질량의 비율이다. 이러한 물질량은, 공지된 방식으로 구할 수 있고, 예를 들면, 블록 공중합체의 각 블록을 형성하는 단량체의 물질량의 비율로도 상기 M값을 구할 수 있다. 이러한 경우, 블록 공중합체의 어느 한 블록이 2종 이상의 단량체로 형성되는 경우에 상기 M값을 계산하기 위한 물질량은 상기 2종 이상의 단량체 중에서 그 블록에 가장 많은 몰수로 포함되어 있는 단량체의 물질량을 대입할 수 있다.
- [89] 수식 A에 적용되는 L값은 전술한 바와 같이 블록 공중합체의 각 블록의 반복 단위 1몰이 가지는 수소 원자의 수의 비율이다. 이러한 비율 역시 각 반복 단위의 화학 구조에 기반하여 구할 수 있고, 예를 들면, 블록 공중합체의 각 블록을 형성하는 단량체의 화학 구조에서의 수소 원자의 수 또는  $^1\text{H-NMR}$ 의 결과로부터 구할 수 있다. 이 경우도, 블록 공중합체의 어느 한 블록이 2종 이상의 단량체로 형성되는 경우에 상기 L값을 계산하기 위한 물질량은 상기 2종 이상의 단량체 중에서 그 블록에 가장 많은 몰수로 포함되어 있는 단량체의 물질량을 대입할 수 있다.
- [90] 수식 A에서 X는, 블록 공중합체 내의 제 1 및 제 2 블록의 비율을 대표하는 수치이다. 일반적으로 블록 공중합체 내의 각 블록의 비율은 GPC 등을 통해

얻어지는 분자량에 기반하여 확인되고 있으나, 이러한 방식은 블록간의 비율을 정확하게 반영하지 못하고, 따라서 설계된 대로의 블록 공중합체가 얻어지지 않는 점을 확인하였다. 예를 들어, 후술하는 바와 같이 블록 공중합체의 어느 한 블록을 거대개시제로 하여 블록 공중합체를 합성하는 경우에 거대 개시제와 단량체의 반응성에 따라서는 목적하는 수준으로 각 블록을 포함하는 블록 공중합체가 합성되지 않는 경우가 있는데, GPC만으로는 이러한 점이 정확하게 확인될 수 없다.

- [91] 수식 A에 따른 X는 다른 예시에서 약 1.3 이상, 약 1.35 이상, 약 1.4 이상, 약 1.45 이상, 약 1.5 이상, 약 1.6 이상 또는 약 1.65 이상일 수 있다. 수식 A에 따른 X는 다른 예시에서 10 이하, 9.5 이하, 9 이하, 8.5 이하, 8 이하, 7.5 이하 또는 7 이하일 수 있다.
- [92] 수식 A에 따른 X는 다른 예시에서 2.5 내지 6.7 2.5 내지 5 또는 약 2.8 내지 5의 범위일 수 있다. 이러한 범위의 X값을 가지는 블록 공중합체는, 소위 실린더 구조를 형성하거나, 상기 구조가 우세한 자기 조립 구조를 형성할 수 있다. 또한, 수식 A에서 X는 다른 예시에서 약 1.65 내지 2.5, 약 1.8 내지 2.5 또는 약 1.8 내지 2.3 정도일 수 있다. 이러한 범위의 X값을 가지는 블록 공중합체는, 소위 라멜라 구조를 형성하거나, 상기 구조가 우세한 자기 조립 구조를 형성할 수 있다.
- [93] 예를 들어, 상기 제 1 블록이 후술하는 바와 같이, 할로젠 원자로 치환된 방향족 구조를 포함하는 제 2 블록과 함께 포함되는 할로젠 원자를 가지지 않는 방향족 구조를 포함하는 블록이거나, 할로젠 원자를 포함하는 제 2 블록과 함께 포함되는 측쇄 사슬을 가지는 블록인 경우에 상기 X의 범위를 가지는 블록 공중합체는 효과적으로 수직 배향 구조를 형성할 수 있다.
- [94] 전술한 바와 같이 블록 공중합체는 상기 조건 1 내지 8 중 어느 하나를 만족하거나, 혹은 그 중에서 선택된 2개 이상을 만족할 수 있다.
- [95] 예를 들면, 블록 공중합체는, 조건 1, 조건 2, 조건 3, 조건 4, 조건 5, 조건 6, 조건 7 또는 조건 8을 만족하는 블록 공중합체일 수 있다.
- [96] 기타 조건으로서 블록 공중합체의 수평균분자량(Mn (Number Average Molecular Weight))은, 예를 들면, 3,000 내지 300,000의 범위 내에 있을 수 있다. 본 명세서에서 용어 수평균분자량은, GPC(Gel Permeation Chromatograph)를 사용하여 측정된 표준 폴리스티렌에 대한 환산 수치이고, 본 명세서에서 용어 분자량은 특별히 달리 규정하지 않는 한 수평균분자량을 의미한다. 분자량(Mn)은 다른 예시에서는, 예를 들면, 3000 이상, 5000 이상, 7000 이상, 9000 이상, 11000 이상, 13000 이상 또는 15000 이상일 수 있다. 분자량(Mn)은 또 다른 예시에서 250000 이하, 200000 이하, 180000 이하, 160000이하, 140000이하, 120000이하, 100000이하, 90000이하, 80000이하, 70000이하, 60000이하, 50000이하, 40000이하, 30000 이하 또는 25000 이하 정도일 수 있다. 블록 공중합체는, 1.01 내지 1.60의 범위 내의 분산도(polydispersity, Mw/Mn)를 가질 수 있다. 분산도는 다른 예시에서 약 1.1 이상, 약 1.2 이상, 약 1.3 이상 또는 약 1.4

- 이상일 수 있다.
- [97] 이러한 범위에서 블록 공중합체는 적절한 자기 조립 특성을 나타낼 수 있다. 블록 공중합체의 수평균 분자량 등은 목적하는 자기 조립 구조 등을 감안하여 조절될 수 있다.
- [98] 상기 언급한 조건들은, 예를 들면, 블록 공중합체의 구조의 제어를 통해 달성할 수 있다. 예를 들면, 상기 언급된 조건 중 하나 이상을 만족시키는 블록 공중합체의 제 1 블록과 제 2 블록 중 적어도 하나 또는 모두는 적어도 방향족 구조를 포함할 수 있다. 제 1 블록과 제 2 블록은 모두 방향족 구조를 포함할 수 있으며, 이러한 경우에 제 1 및 제 2 블록에 포함되는 방향족 구조는 동일하거나 상이할 수 있다. 또한, 상기 언급된 조건 중 하나 이상을 만족시키는 블록 공중합체의 제 1 및 제 2 블록 중에서 적어도 하나는 전술한 측쇄 사슬을 포함하거나, 후술하는 하나 이상의 할로겐 원자를 포함할 수 있는데, 이러한 측쇄 사슬과 할로겐 원자는 상기 방향족 구조에 치환되어 있을 수 있다. 본 출원의 블록 공중합체는 2개의 블록을 포함하거나, 그 이상의 블록을 포함할 수 있다.
- [99] 기술한 바와 같이 상기 블록 공중합체의 제 1 블록 및/또는 제 2 블록은 방향족 구조를 포함할 수 있다. 이러한 방향족 구조는 제 1 및 제 2 블록 중에서 어느 하나의 블록에만 포함되거나, 양 블록에 모두 포함될 수 있다. 양 블록이 모두 방향족 구조를 포함하는 경우에 각 블록이 포함하는 방향족 구조는 서로 동일하거나 상이할 수 있다.
- [100] 본 명세서에서 용어 방향족 구조는 방향족 화합물의 구조를 의미하고, 아릴기는 방향족 화합물로부터 유래되는 1가 잔기를 의미하며, 아릴렌기는 방향족 화합물로부터 유래되는 2가 잔기를 의미할 수 있다. 상기에서 방향족 화합물은, 특별히 달리 규정하지 않는 한, 벤젠 고리를 가지거나, 2개 이상의 벤젠 고리가 하나 또는 2개의 탄소 원자를 공유하면서 연결되어 있거나, 또는 임의의 링커에 의해 연결되어 있는 화합물 또는 그 유도체이다. 따라서, 상기 아릴기, 즉 상기 방향족 화합물에서 유래하는 1가 잔기는 상기 방향족 화합물의 하나의 수소 원자가 이탈하여 형성된 라디칼이 공유 결합을 형성하고 있는 치환기이고, 상기 아릴렌기, 즉 상기 방향족 화합물에서 유래하는 2가 잔기는 상기 방향족 화합물의 2개의 수소 원자가 이탈하여 형성된 라디칼이 공유 결합을 형성하고 있는 치환기를 의미할 수 있다. 상기 아릴기 또는 아릴렌기는, 예를 들면, 탄소수 6 내지 30, 탄소수 6 내지 25, 탄소수 6 내지 21, 탄소수 6 내지 18 또는 탄소수 6 내지 13의 아릴기 또는 아릴렌기일 수 있다. 아릴기 또는 아릴렌기로는, 벤젠(benzene), 나프탈렌(naphthalene), 아조벤젠(azobenzene), 안트라센(anthracene), 페난스렌(phenanthrene), 테트라센(tetracene), 파이렌(pyrene) 또는 벤조파이렌(benzopyrene) 등으로부터 유래된 1가 또는 2가 잔기 등도 예시될 수 있다.
- [101] 상기 방향족 구조는 블록 주쇄에 포함되어 있는 구조이거나, 혹은 블록 주쇄에



측쇄 형태로 연결되어 있는 구조일 수 있다. 각 블록이 포함할 수 있는 방향족 구조의 적절한 제어를 통해 전술한 조건의 조절이 가능할 수 있다.

- [102] 하나의 예시에서 상기 조건들 중 하나 이상을 만족하는 블록 공중합체는 측쇄 사슬을 포함하는 제 1 블록과 그와는 다른 제 2 블록을 포함할 수 있다. 상기에서 측쇄 사슬은 후술하는 바와 같이 사슬 형성 원자가 8개 이상인 측쇄 사슬일 수 있다. 이러한 제 1 블록은 전술한 조건 2, 3, 4 및 5 중 어느 하나를 만족하거나, 상기 중 2개 이상의 조건을 만족하거나, 혹은 상기 조건을 모두 만족하는 블록일 수 있다.
- [103] 상기 제 1 블록은 고리 구조를 포함하고, 이러한 고리 구조에 상기 측쇄 사슬이 치환되어 있을 수 있다. 상기 고리 구조는 전술한 방향족 구조, 아릴기 또는 아릴렌기이거나, 지환족 고리 구조일 수 있다. 이러한 고리 구조는, 할로젠 원자를 포함하지 않는 고리 구조일 수 있다.
- [104] 본 명세서에서 용어 지환족 고리 구조는, 특별히 달리 규정하지 않는 한, 방향족 고리 구조가 아닌 고리형 탄화수소 구조를 의미한다. 지환족 고리 구조는 1가 잔기 혹은 2가 잔기의 형태로 블록 공중합체 내에 포함되어 있을 수 있다. 상기 지환족 고리 구조는, 특별히 달리 규정하지 않는 한, 예를 들면, 탄소수 3 내지 30, 탄소수 3 내지 25, 탄소수 3 내지 21, 탄소수 3 내지 18 또는 탄소수 3 내지 13의 지환족 고리 구조일 수 있다.
- [105] 상기와 같은 제 1 블록과 함께 포함되는 제 2 블록은, 상기 제 1 블록과는 화학적으로 다른 블록이다. 이러한 제 2 블록은 할로젠 원자, 예를 들면, 염소 원자 또는 불소 원자를 포함하는 블록일 수 있다. 상기 제 2 블록은 1개 이상, 2개 이상, 3개 이상, 4개 이상 또는 5개 이상의 할로젠 원자를 포함할 수 있다. 할로젠 원자의 수는, 예를 들면, 30개 이하, 25개 이하, 20개 이하, 15개 이하, 10개 이하, 9개 이하, 8개 이하, 7개 이하, 6개 이하 또는 5개 이하일 수 있다. 상기 제 2 블록은 고리 구조를 포함하고, 이러한 고리 구조에 상기 할로젠 원자가 치환되어 있을 수 있다. 상기 고리 구조는 전술한 방향족 구조, 아릴기 또는 아릴렌기일 수 있다.
- [106] 상기에서 용어 측쇄 사슬은, 고분자의 주쇄에 연결된 사슬을 의미하고, 용어 사슬 형성 원자는, 상기 측쇄 사슬을 형성하는 원자로서, 상기 사슬의 직쇄 구조를 형성하는 원자를 의미한다. 상기 측쇄 사슬은 직쇄형 또는 분지형일 수 있으나, 사슬 형성 원자의 수는 가장 긴 직쇄를 형성하고 있는 원자의 수만으로 계산되며, 상기 사슬 형성 원자에 결합되어 있는 다른 원자(예를 들면, 사슬 형성 원자가 탄소 원자인 경우에 그 탄소 원자에 결합하고 있는 수소 원자 등)는 계산에 포함되지 않는다. 예를 들어, 분지형 사슬인 경우에 상기 사슬 형성 원자의 수는 가장 긴 사슬 부위를 형성하고 있는 사슬 형성 원자의 수로 계산될 수 있다. 예를 들어, 측쇄 사슬이 n-펜틸기인 경우에 사슬 형성 원자는 모두 탄소로서 그 수는 5이고, 측쇄 사슬이 2-메틸펜틸기인 경우에도 사슬 형성 원자는 모두 탄소로서 그 수는 5이다. 상기 사슬 형성 원자로는, 탄소, 산소, 황

또는 질소 등이 예시될 수 있고, 적절한 사슬 형성 원자는 탄소, 산소 또는 질소이거나, 탄소 또는 산소일 수 있다. 상기 사슬 형성 원자의 수는 8 이상, 9 이상, 10 이상, 11 이상 또는 12 이상일 수 있다. 상기 사슬 형성 원자의 수는, 또한 30 이하, 25 이하, 20 이하 또는 16 이하일 수 있다.

[107] 전술한 조건의 조절을 위하여 블록 공중합체의 제 1 블록에는 사슬 형성 원자가 8개 이상인 사슬이 측쇄에 연결되어 있을 수 있다. 본 명세서에서 용어 사슬과 측쇄 사슬은 서로 동일한 대상을 지칭할 수 있다.

[108] 측쇄 사슬은, 상기 언급한 바와 같이 8개 이상, 9개 이상, 10개 이상, 11개 이상 또는 12개 이상의 사슬 형성 원자를 포함하는 사슬일 수 있다. 상기 사슬 형성 원자의 수는, 또한 30개 이하, 25개 이하, 20개 이하 또는 16개 이하일 수 있다. 사슬 형성 원자는, 탄소, 산소, 질소 또는 황 원자일 수 있고, 적절하게는 탄소 또는 산소일 수 있다.

[109] 측쇄 사슬로는, 알킬기, 알케닐기 또는 알키닐기와 같은 탄화수소 사슬이 예시될 수 있다. 상기 탄화수소 사슬의 탄소 원자 중에서 적어도 하나는 황 원자, 산소 원자 또는 질소 원자로 대체되어 있을 수 있다.

[110] 측쇄 사슬이 방향족 구조와 같은 고리 구조에 연결되는 경우에 상기 사슬은 고리 구조에 직접 연결되어 있거나, 혹은 링커를 매개로 연결되어 있을 수 있다. 상기 링커로는, 산소 원자, 황 원자,  $-NR_1-$ ,  $-S(=O)_2-$ , 카보닐기, 알킬렌기, 알케닐렌기, 알키닐렌기,  $-C(=O)-X_1-$  또는  $-X_1-C(=O)-$  등이 예시될 수 있다. 상기에서  $R_1$ 은 수소, 알킬기, 알케닐기, 알키닐기, 알콕시기 또는 아릴기일 수 있으며,  $X_1$ 은 단일 결합, 산소 원자, 황 원자,  $-NR_2-$ ,  $-S(=O)_2-$ , 알킬렌기, 알케닐렌기 또는 알키닐렌기일 수 있고, 상기에서  $R_2$ 는, 수소, 알킬기, 알케닐기, 알키닐기, 알콕시기 또는 아릴기일 수 있다. 적절한 링커로는 산소 원자가 예시될 수 있다. 측쇄 사슬은, 예를 들면, 산소 원자 또는 질소 원자를 매개로 방향족 구조와 같은 고리 구조에 연결되어 있을 수 있다.

[111] 전술한 방향족 구조와 같은 고리 구조가 블록의 주쇄에 측쇄 형태로 연결되어 있는 경우에 상기 방향족 구조도 상기 주쇄에 직접 연결되어 있거나, 링커를 매개로 연결되어 있을 수 있다. 이 경우 링커로는, 산소 원자, 황 원자,  $-S(=O)_2-$ , 카보닐기, 알킬렌기, 알케닐렌기, 알키닐렌기,  $-C(=O)-X_1-$  또는  $-X_1-C(=O)-$  등이 예시될 수 있고, 상기에서  $X_1$ 은 단일 결합, 산소 원자, 황 원자,  $-S(=O)_2-$ , 알킬렌기, 알케닐렌기 또는 알키닐렌기일 수 있다. 방향족 구조를 주쇄에 연결하는 적절한 링커로는,  $-C(=O)-O-$  또는  $-O-C(=O)-$  등이 예시될 수 있지만, 이에 제한되는 것은 아니다.

[112] 다른 예시에서 블록 공중합체의 제 1 및/또는 제 2 블록에 포함되는 방향족 구조는 1개 이상, 2개 이상, 3개 이상, 4개 이상 또는 5개 이상의 할로젠 원자를 포함할 수 있다. 할로젠 원자의 수는, 예를 들면, 30개 이하, 25개 이하, 20개 이하, 15개 이하 또는 10개 이하일 수 있다. 할로젠 원자로는, 불소 또는 염소 등이 예시될 수 있고, 불소 원자의 사용이 유리할 수 있다. 이와 같이 할로젠 원자를

포함하는 방향족 구조를 가지는 블록은 다른 블록과의 적절한 상호 작용을 통해 효율적으로 상분리 구조를 구현할 수 있다.

- [113] 할로젠 원자를 포함하는 방향족 구조로는, 탄소수 6 내지 30, 탄소수 6 내지 25, 탄소수 6 내지 21, 탄소수 6 내지 18 또는 탄소수 6 내지 13의 방향족 구조를 예시할 수 있지만, 이에 제한되는 것은 아니다.
- [114] 블록 공중합체에서 제 1 및 제 2 블록이 모두 방향족 구조를 포함하는 경우에, 적절한 상분리 구조의 구현을 위하여 제 1 블록은 할로젠 원자를 포함하지 않는 방향족 구조를 포함하고, 제 2 블록은 할로젠 원자를 포함하는 방향족 구조를 포함할 수 있다. 또한, 상기 제 1 블록의 방향족 구조에는 상기 언급한 측쇄 사슬이 직접 또는 산소나 질소를 포함하는 링커를 매개로 연결되어 있을 수 있다.
- [115] 블록 공중합체가 측쇄 사슬을 가지는 블록을 포함하는 경우에 이 블록은 예를 들면, 하기 화학식 1로 표시되는 단위를 포함하는 블록일 수 있다. 상기 블록은 하기 화학식 1의 단위를 주성분으로 포함하는 블록일 수 있다. 본 명세서에서 어떤 블록이 어떤 단위를 주성분으로 포함한다는 것은, 그 블록이 상기 단위를 중량을 기준으로 60% 이상, 70% 이상, 80% 이상, 90% 이상 또는 95% 이상 포함하는 경우이거나, 혹은 상기 단위를 60몰% 이상, 70몰% 이상, 80몰% 이상, 90몰% 이상 또는 95몰% 이상 포함하는 경우를 의미할 수 있다.

[116] [화학식 1]

[117]

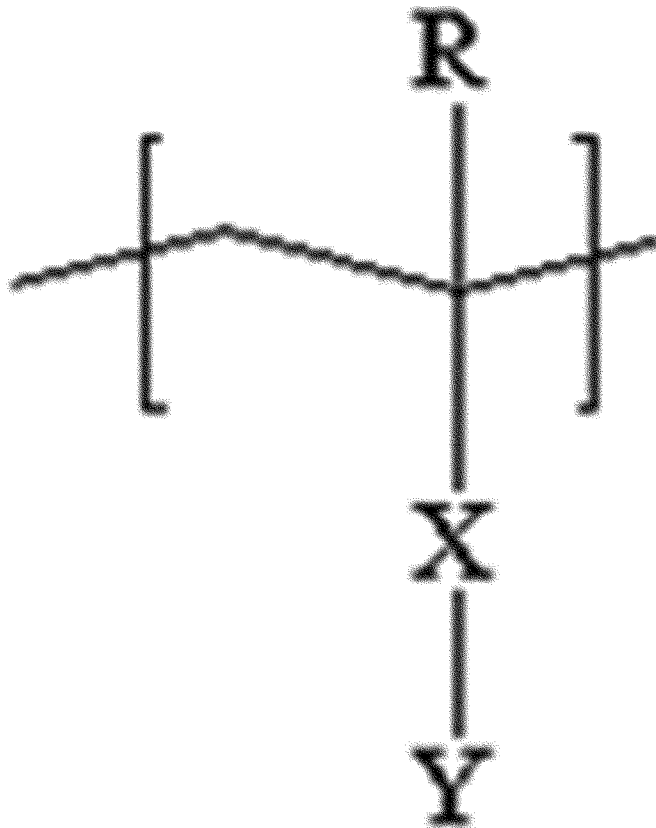

- [118] 화학식 1에서 R은 수소 또는 탄소수 1 내지 4의 알킬기이고, X는 단일 결합, 산소 원자, 황 원자,  $-S(=O)_2-$ , 카보닐기, 알킬렌기, 알케닐렌기, 알키닐렌기,  $-C(=O)-X_1-$  또는  $-X_1-C(=O)-$ 이고, 상기에서  $X_1$ 은 산소 원자, 황 원자,  $-S(=O)_2-$ , 알킬렌기, 알케닐렌기 또는 알키닐렌기이고, Y는 8개 이상의 사슬 형성 원자를 가지는 상기 측쇄 사슬이 연결된 고리 구조를 포함하는 1가 치환기이다.
- [119] 본 출원에서 용어 단일 결합은 그 부위에 별도의 원자가 존재하지 않는 것을 의미한다. 예를 들어, 화학식 1에서 X가 단일 결합이라면, Y가 직접 고분자 사슬에 연결된 구조가 구현될 수 있다.
- [120] 본 명세서에서 용어 알킬기는, 특별히 달리 규정하지 않는 한, 탄소수 1 내지 20, 탄소수 1 내지 16, 탄소수 1 내지 12, 탄소수 1 내지 8 또는 탄소수 1 내지 4의 직쇄, 분지쇄 또는 고리형의 알킬기일 수 있으며, 이는 임의로 하나 이상의 치환기에 의해 치환되어 있을 수 있다(단, 전술한 측쇄 사슬이 알킬기인 경우에 상기 알킬기는, 8개 이상, 9개 이상, 10개 이상, 11개 이상 또는 12개 이상의 탄소 원자를 포함할 수 있고, 이 알킬기의 탄소 원자의 수는, 30개 이하, 25개 이하, 20개 이하 또는 16개 이하일 수 있다.).
- [121] 본 명세서에서 용어 알케닐기 또는 알키닐기는, 특별히 달리 규정하지 않는 한, 탄소수 2 내지 20, 탄소수 2 내지 16, 탄소수 2 내지 12, 탄소수 2 내지 8 또는 탄소수 2 내지 4의 직쇄, 분지쇄 또는 고리형의 알케닐기 또는 알키닐기일 수 있으며, 이는 임의로 하나 이상의 치환기에 의해 치환되어 있을 수 있다(단, 전술한 측쇄 사슬로서의 알케닐기 또는 알키닐기는, 8개 이상, 9개 이상, 10개 이상, 11개 이상 또는 12개 이상의 탄소 원자를 포함할 수 있고, 이 알케닐기 또는 알키닐기의 탄소 원자의 수는, 30개 이하, 25개 이하, 20개 이하 또는 16개 이하일 수 있다.).
- [122] 본 명세서에서 용어 알킬렌기는, 특별히 달리 규정하지 않는 한, 탄소수 1 내지 20, 탄소수 1 내지 16, 탄소수 1 내지 12, 탄소수 1 내지 8 또는 탄소수 1 내지 4의 직쇄, 분지쇄 또는 고리형의 알킬렌기일 수 있으며, 이는 임의로 하나 이상의 치환기에 의해 치환되어 있을 수 있다.
- [123] 본 명세서에서 용어 알케닐렌기 또는 알키닐렌기는, 특별히 달리 규정하지 않는 한, 탄소수 1 내지 20, 탄소수 1 내지 16, 탄소수 1 내지 12, 탄소수 1 내지 8 또는 탄소수 1 내지 4의 직쇄, 분지쇄 또는 고리형의 알킬렌기일 수 있으며, 이는 임의로 하나 이상의 치환기에 의해 치환되어 있을 수 있다.
- [124] 화학식 1의 X의 다른 예시에서  $-C(=O)O-$  또는  $-OC(=O)-$ 일 수 있다.
- [125] 화학식 1에서 Y는 전술한 측쇄 사슬을 포함하는 치환기이고, 상기는, 예를 들면, 탄소수 6 내지 18 또는 탄소수 6 내지 12의 방향족 구조를 포함하는 치환기일 수 있다. 상기에서 사슬은, 예를 들면, 8개 이상, 9개 이상, 10개 이상, 11개 이상 또는 12개 이상의 탄소 원자를 포함하는 직쇄 알킬기일 수 있다. 이 알킬기는, 30개 이하, 25개 이하, 20개 이하 또는 16개 이하의 탄소 원자를 포함할 수 있다. 이러한 사슬은, 상기 방향족 구조에 직접 또는 상기 언급한 링커를

매개로 연결되어 있을 수 있다.

[126] 제 1 블록의 상기 화학식 1의 단위는 다른 예시에서 하기 화학식 2로 표시될 수 있다.

[127] [화학식 2]

[128]

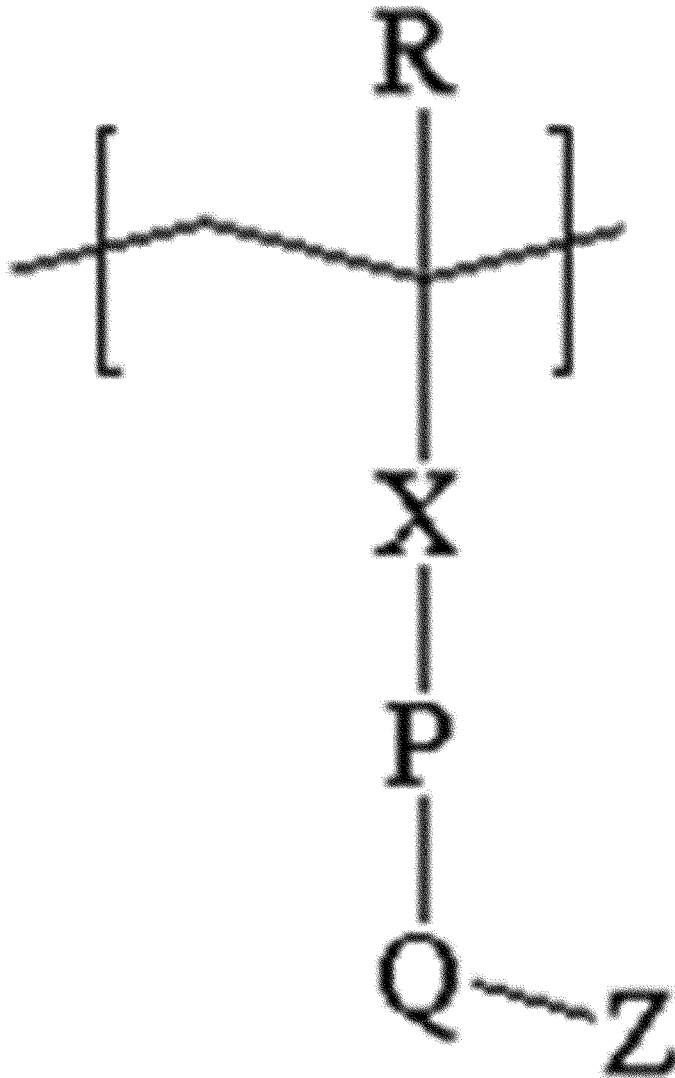

[129] 화학식 2에서 R은 수소 또는 탄소수 1 내지 4의 알킬기이고, X는 -C(=O)-O-이며, P는 탄소수 6 내지 12의 아릴렌기이고, Q는 산소 원자이며, Z는 사슬 형성 원자가 8개 이상인 상기 측쇄 사슬이다.

[130] 화학식 2에서 P는 다른 예시에서 페닐렌일 수 있고, Z는 다른 예시에서 탄소수 9 내지 20, 탄소수 9 내지 18, 탄소수 9 내지 16, 탄소수 10 내지 16, 탄소수 11 내지 16 또는 탄소수 12 내지 16의 직쇄 알킬기일 수 있다. 상기에서 P가 페닐렌인 경우에 Q는 상기 페닐렌의 파라 위치에 연결되어 있을 수 있다. 상기에서 알킬기, 아릴렌기, 페닐렌기 및 측쇄 사슬은 임의로 하나 이상의 치환기로 치환되어 있을 수 있다.

[131] 블록 공중합체가 할로젠 원자를 포함하는 방향족 구조를 가지는 블록을, 예를 들면, 상기 제 2 블록으로서, 포함하는 경우에 상기 블록은 예를 들면, 하기 화학식 3으로 표시되는 단위를 포함하는 블록일 수 있다. 상기 블록은 하기 화학식 3의 단위를 주성분으로 포함할 수 있다.

[132] [화학식 3]

[133]

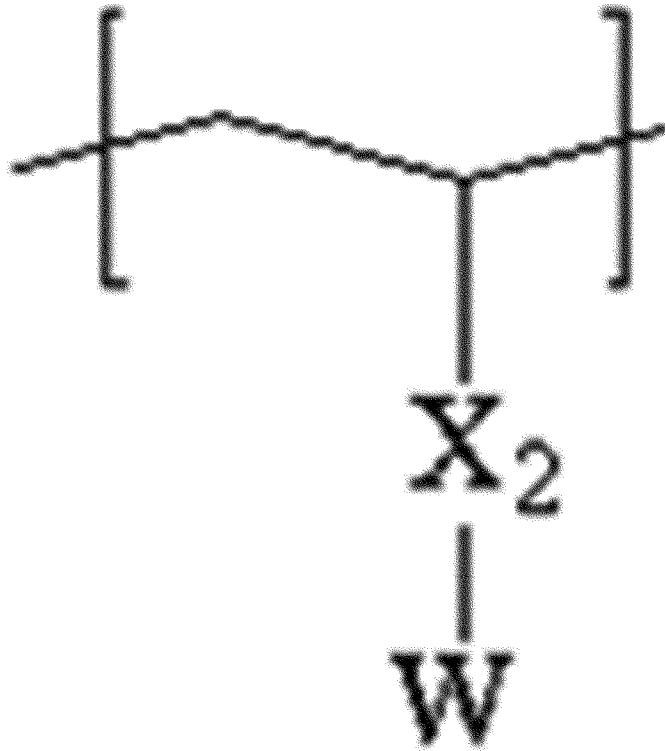

[134] 화학식 3에서  $X_2$ 는, 단일 결합, 산소 원자, 황 원자,  $-S(=O)_2-$ , 알킬렌기, 알케닐렌기, 알키닐렌기,  $-C(=O)-X_1-$  또는  $-X_1-C(=O)-$ 이고, 상기에서  $X_1$ 은 단일 결합, 산소 원자, 황 원자,  $-S(=O)_2-$ , 알킬렌기, 알케닐렌기 또는 알키닐렌기이고,  $W$ 는 적어도 1개의 할로젠 원자를 포함하는 아릴기이다.

[135] 화학식 3의  $X_2$ 의 다른 예시에서 단일 결합 또는 알킬렌기일 수 있다.

[136] 화학식 3에서  $W$ 의 아릴기는, 탄소수 6 내지 12의 아릴기이거나, 페닐기일 수 있고, 이러한 아릴기 또는 페닐기는 1개 이상, 2개 이상, 3개 이상, 4개 이상 또는 5개 이상의 할로젠 원자를 포함할 수 있다. 상기에서 할로젠 원자의 수는, 예를 들면, 30개 이하, 25개 이하, 20개 이하, 15개 이하 또는 10개 이하일 수 있다. 할로젠 원자로는 불소 원자가 예시될 수 있다.

[137] 화학식 3의 단위는 다른 예시에서 하기 화학식 4로 표시될 수 있다.

[138] [화학식 4]

[139]

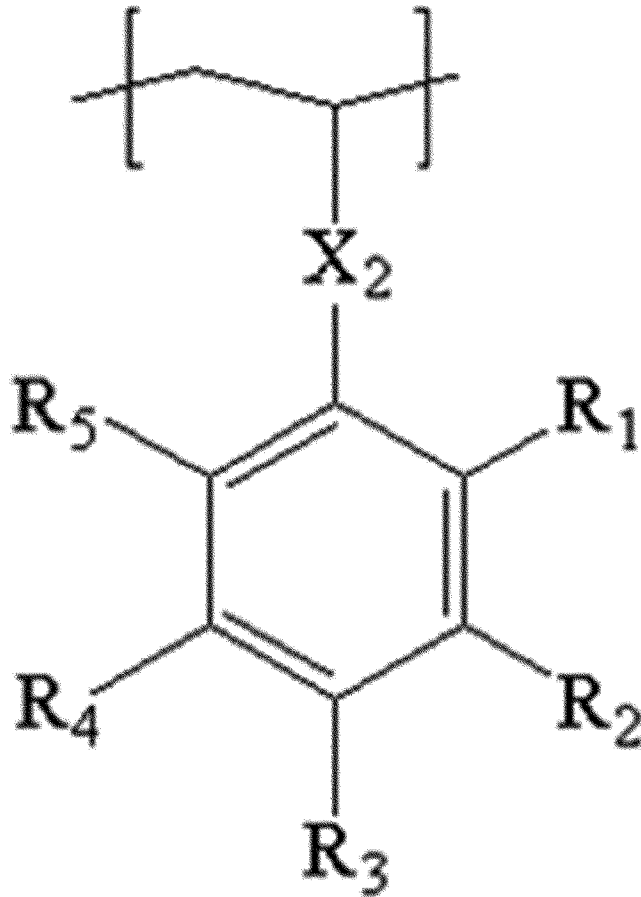

- [140] 화학식 4에서  $X_2$ 는, 단일 결합, 산소 원자, 황 원자,  $-S(=O)_2-$ , 알킬렌기, 알케닐렌기, 알키닐렌기,  $-C(=O)-X_1-$  또는  $-X_1-C(=O)-$ 이고, 상기에서  $X_1$ 은 단일 결합, 산소 원자, 황 원자,  $-S(=O)_2-$ , 알킬렌기, 알케닐렌기 또는 알키닐렌기이고,  $R_1$  내지  $R_5$ 는 각각 독립적으로 수소, 알킬기, 할로알킬기 또는 할로젠 원자이고,  $R_1$  내지  $R_5$ 가 포함하는 할로젠 원자의 수는 1개 이상이다.
- [141] 화학식 4에서  $R_1$  내지  $R_5$ 는 각각 독립적으로 수소 원자, 탄소수 1 내지 4의 알킬기 또는 탄소수 1 내지 4의 할로알킬기 또는 할로젠일 수 있고, 상기에서 할로젠은 염소 또는 불소일 수 있다.
- [142] 화학식 4에서  $R_1$  내지  $R_5$ 의 2개 이상, 3개 이상, 4개 이상, 5개 이상 또는 6개 이상은 할로젠을 포함할 수 있다. 상기 할로젠수의 상한은 특별히 제한되지 않고, 예를 들면, 12개 이하, 8개 이하 또는 7개 이하일 수 있다.
- [143] 전술한 바와 같이 블록 공중합체는 상기 단위 중 어느 2개를 포함하는 디블록 공중합체이거나, 상기 2종의 블록 중 어느 하나 또는 모두를 다른 블록과 함께 포함하는 블록 공중합체일 수 있다.
- [144] 하나의 예시에서 블록 공중합체의 두 블록, 예를 들면, 상기 제 1 및 제 2 블록 중 어느 하나의 블록은 가교성 블록일 수 있다. 이와 같이 어느 하나의 블록을 가교성 블록으로 함으로써 에칭 선택성 등을 개선할 수 있다. 블록을 가교성 블록으로 하기 위해서는 그 블록에 가교성 치환기를 도입하는 방법이 있다. 블록

공중합체에 도입할 수 있는 가교성 관능기로는 벤조일페녹시기, 알케닐옥시카보닐기, (메타)아크릴로일기 또는 알케닐옥시알킬기이나, 아자이드알킬카보닐옥시기, 글리시딜 아자이드 또는 하이드록시 페닐 아자이드 등과 같은 아자이드 함유 관능기, 유황 함유 관능기 또는 불포화 이중 결합 함유 관능기 등과 같이 자외선이나 열에 의해 가교되는 관능기가 예시될 수 있지만 이에 제한되는 것은 아니다.

- [145] 상기 가교성 관능기는 전술한 각 블록에 도입될 수도 있고, 별도의 단위로 각 블록에 도입될 수도 있다.
- [146] 블록 공중합체를 제조하는 방식은 특별히 제한되지 않는다. 블록 공중합체는, 예를 들면, LRP(Living Radical Polymerization) 방식으로 중합할 있고, 그 예로는 유기 희토류 금속 복합체를 중합 개시제로 사용하거나, 유기 알칼리 금속 화합물을 중합 개시제로 사용하여 알칼리 금속 또는 알칼리토금속의 염 등의 무기산염의 존재 하에 합성하는 음이온 중합, 유기 알칼리 금속 화합물을 중합 개시제로 사용하여 유기 알루미늄 화합물의 존재 하에 합성하는 음이온 중합 방법, 중합 제어제로서 원자 이동 라디칼 중합제를 이용하는 원자이동 라디칼 중합법(ATRP), 중합 제어제로서 원자이동 라디칼 중합제를 이용되 전자를 발생시키는 유기 또는 무기 환원제 하에서 중합을 수행하는 ARGET(Activators Regenerated by Electron Transfer) 원자이동 라디칼 중합법(ATRP), ICAR(Initiators for continuous activator regeneration) 원자이동 라디칼 중합법(ATRP), 무기 환원제 가역 부가-개열 연쇄 이동제를 이용하는 가역 부가-개열 연쇄 이동에 의한 중합법(RAFT) 또는 유기 텔루륨 화합물을 개시제로서 이용하는 방법 등이 있으며, 이러한 방법 중에서 적절한 방법이 선택되어 적용될 수 있다.
- [147] 예를 들면, 상기 블록 공중합체는, 라디칼 개시제 및 리빙 라디칼 중합 시약의 존재 하에, 상기 블록을 형성할 수 있는 단량체들을 포함하는 반응물을 리빙 라디칼 중합법으로 중합하는 것을 포함하는 방식으로 제조할 수 있다. 블록공중합체의 제조 과정은, 예를 들면 상기 과정을 거쳐서 생성된 중합 생성물을 비용매 내에서 침전시키는 과정을 추가로 포함할 수 있다.
- [148] 라디칼 개시제의 종류는 특별히 제한되지 않고, 중합 효율을 고려하여 적절히 선택할 수 있으며, 예를 들면, AIBN(azobisisobutyronitrile) 또는 2,2'-아조비스-2,4-디메틸발레로니트릴(2,2'-azobis-(2,4-dimethylvaleronitrile)) 등의 아조 화합물이나, BPO(benzoyl peroxide) 또는 DTBP(di-t-butyl peroxide) 등과 같은 과산화물 계열을 사용할 수 있다.
- [149] 리빙 라디칼 중합 과정은, 예를 들면, 메틸렌클로라이드, 1,2-디클로로에탄, 클로로벤젠, 디클로로벤젠, 벤젠, 톨루엔, 아세톤, 클로로포름, 테트라하이드로퓨란, 디옥산, 모노글라임, 디글라임, 디메틸포름아미드, 디메틸술폭사이드 또는 디메틸아세트아미드 등과 같은 용매 내에서 수행될 수 있다.
- [150] 비용매로는, 예를 들면, 메탄올, 에탄올, 노르말 프로판올 또는 이소프로판올



등과 같은 알코올, 에틸렌글리콜 등의 글리콜, n-헥산, 시클로헥산, n-헵탄 또는 페트롤리움 에테르 등과 같은 에테르 계열이 사용될 수 있으나, 이에 제한되는 것은 아니다.

- [151] 본 출원은 또한 상기 블록 공중합체를 포함하는 고분자 막에 대한 것이다. 상기 고분자 막은 다양한 용도에 사용될 수 있으며, 예를 들면, 다양한 전자 또는 전자 소자, 상기 패턴의 형성 공정 또는 자기 저장 기록 매체, 플래쉬 메모리 등의 기록 매체 또는 바이오 센서 등에 사용될 수 있다.
- [152] 하나의 예시에서 상기 고분자 막에서 상기 블록 공중합체는, 자기 조립을 통해 스피어(sphere), 실린더(cylinder), 자이로이드(gyroid) 또는 라멜라(lamellar) 등을 포함하는 주기적 구조를 구현하고 있을 수 있다. 이러한 구조는, 수직 배향되어 있을 수 있다. 예를 들면, 블록 공중합체에서 상기 제 1 또는 제 2 블록 또는 그와 공유 결합된 다른 블록의 세그먼트 내에서 다른 세그먼트가 라멜라 형태 또는 실린더 형태 등과 같은 규칙적인 구조를 형성하고 있을 수 있고, 이러한 구조는 수직 배향되어 있을 수 있다.
- [153] 본 출원의 상기 고분자막은 전술한 인플레인상 회절 패턴, 즉 GISAXS 분석 시에 GISAXS 회절 패턴에서 X좌표에 수직한 피크를 나타낼 수 있다. 추가적인 예시에서 상기 GISAXS 회절 패턴의 X좌표에서 확인되는 피크는, 적어도 2개 이상일 수 있고, 복수의 피크가 존재하는 경우에 그 피크의 산란 벡터( $q$ 값)들은 정수비를 가지면서 확인될 수 있다.
- [154] 본 출원은 또한 상기 블록 공중합체를 사용하여 고분자 막을 형성하는 방법에 대한 것이다. 상기 방법은 상기 블록 공중합체를 포함하는 고분자막을 자기 조립된 상태로 기판상에 형성하는 것을 포함할 수 있다. 예를 들면, 상기 방법은 상기 블록 공중합체 또는 그를 포함하는 코팅액을 도포하여 층을 형성하고, 이를 숙성하는 과정을 포함할 수 있다. 상기에서 숙성 공정은 열적 숙성(thermal annealing) 공정이거나, 용매 숙성(solvent annealing) 공정일 수 있다.
- [155] 열적 숙성은, 예를 들면, 블록 공중합체의 상전이온도 또는 유리전이온도를 기준으로 수행될 수 있고, 예를 들면, 상기 유리전이온도 또는 상전이온도 이상의 온도에서 수행될 수 있다. 이러한 열적 숙성이 수행되는 시간은 특별히 제한되지 않으며, 예를 들면, 약 1분 내지 72시간의 범위 내에서 수행될 수 있지만, 이는 필요에 따라서 변경될 수 있다. 열적 숙성 과정에서 열처리 온도는, 예를 들면, 100°C 내지 250°C 정도일 수 있으나, 이는 사용되는 블록 공중합체를 고려하여 변경될 수 있다.
- [156] 또한, 상기 용매 숙성 공정은, 적절한 상온의 비극성 용매 및/또는 극성 용매 내에서, 약 1분 내지 72 시간 동안 수행될 수도 있다.
- [157] 본 출원은 또한 패턴 형성 방법에 대한 것이다. 상기 방법은, 예를 들면, 기판 및 상기 기판의 표면에 형성되어 있고, 자기 조립된 상기 블록 공중합체를 포함하는 고분자막을 가지는 적층체에서 상기 블록 공중합체의 제 1 또는 제 2 블록을 선택적으로 제거하는 과정을 포함할 수 있다. 상기 방법은 상기 기판에 패턴을

형성하는 방법일 수 있다. 예를 들면 상기 방법은, 상기 블록 공중합체를 포함하는 고분자 막을 기관에 형성하고, 상기 막 내에 존재하는 블록 공중합체의 어느 하나 또는 그 이상의 블록을 선택적으로 제거한 후에 기관을 식각하는 것을 포함할 수 있다. 이러한 방식으로, 예를 들면, 나노 스케일의 미세 패턴의 형성이 가능하다. 또한, 고분자 막 내의 블록 공중합체의 형태에 따라서 상기 방식을 통하여 나노 로드 또는 나노 홀 등과 같은 다양한 형태의 패턴을 형성할 수 있다. 필요하다면, 패턴 형성을 위해서 상기 블록 공중합체와 다른 공중합체 혹은 단독 중합체 등이 혼합될 수 있다. 이러한 방식에 적용되는 상기 기관의 종류는 특별히 제한되지 않고, 필요에 따라서 선택될 수 있으며, 예를 들면, 산화 규소 등이 적용될 수 있다.

- [158] 예를 들면, 상기 방식은 높은 종횡비를 나타내는 산화 규소의 나노 스케일의 패턴을 형성할 수 있다. 예를 들면, 산화 규소 상에 상기 고분자막을 형성하고, 상기 고분자막 내의 블록 공중합체가 소정 구조를 형성하고 있는 상태에서 블록 공중합체의 어느 한 블록을 선택적으로 제거한 후에 산화 규소를 다양한 방식, 예를 들면, 반응성 이온 식각 등으로 에칭하여 나노로드 또는 나노 홀의 패턴 등을 포함한 다양한 형태를 구현할 수 있다. 또한, 이러한 방법을 통하여 종횡비가 큰 나노 패턴의 구현이 가능할 수 있다.
- [159] 예를 들면, 상기 패턴은, 수십 나노미터의 스케일에서 구현될 수 있으며, 이러한 패턴은, 예를 들면, 차세대 정보전자용 자기 기록 매체 등을 포함한 다양한 용도에 활용될 수 있다.
- [160] 예를 들면, 상기 방식에 의하면 약 10 nm 내지 40 nm의 폭을 가지는 나노 구조물, 예를 들면, 나노 선들이 약 20 nm 내지 80 nm의 간격을 두고 배치되어 있는 패턴을 형성할 수 있다. 다른 예시에서는 약 10 nm 내지 40 nm의 너비, 예를 들면 직경을 가지는 나노 홀들이 약 20 nm 내지 80 nm의 간격을 형성하면 배치되어 있는 구조의 구현도 가능하다.
- [161] 또한, 상기 구조에서 나노 선이나 나노 홀들이 큰 종횡비(aspect ratio)를 가지도록 할 수 있다.
- [162] 상기 방법에서 블록 공중합체의 어느 한 블록을 선택적으로 제거하는 방식은 특별히 제한되지 않고, 예를 들면, 고분자막에 적정한 전자기파, 예를 들면, 자외선 등을 조사하여 상대적으로 소프트한 블록을 제거하는 방식을 사용할 수 있다. 이 경우 자외선 조사 조건은 블록 공중합체의 블록의 종류에 따라서 결정되며, 예를 들면, 약 254 nm 파장의 자외선을 1분 내지 60 분 동안 조사하여 수행할 수 있다.
- [163] 자외선 조사에 이어서 고분자 막을 산 등으로 처리하여 자외선에 의해 분해된 세그먼트를 추가로 제거하는 단계를 수행할 수도 있다.
- [164] 선택적으로 블록이 제거된 고분자막을 마스크로 하여 기관을 에칭하는 단계는 특별히 제한되지 않고, 예를 들면, CF<sub>4</sub>/Ar 이온 등을 사용한 반응성 이온 식각 단계를 통해 수행할 수 있고, 이 과정에 이어서 산소 플라즈마 처리 등에 의해

고분자막을 기관으로부터 제거하는 단계를 또한 수행할 수 있다.

### 발명의 효과

[165] 본 출원은, 자기 조립 특성 내지는 상분리 특성이 우수하여 다양한 용도에서 효과적으로 사용될 수 있는 블록 공중합체 및 그 용도를 제공할 수 있다.

### 도면의 간단한 설명

[166] 도 1 및 2는, GISAXS 회절 패턴을 나타내는 도면이다.

[167] 도 3 내지 9은 고분자막의 SEM 사진을 보여주는 도면이다.

[168] 도 10 내지 13은 각각 GIWAXS의 분석 결과를 보여주는 도면이다.

[169] 도 14은 수식 A의 K값을 계산하기 위한 방식을 예시적으로 보여주는 도면이다.

[170] 도 15 내지 17은 GISAXS 회절 패턴을 나타내는 도면이다.

### 발명의 실시를 위한 형태

[171] 이하 본 출원에 따르는 실시예 및 비교예를 통하여 본 출원을 보다 상세히 설명하나, 본 출원의 범위가 하기 제시된 실시예에 의해 제한되는 것은 아니다.

[172]

#### [173] 1. NMR 측정

[174] NMR 분석은 삼중 공명 5 mm 탐침(probe)을 가지는 Varian Unity Inova(500 MHz) 분광계를 포함하는 NMR 분광계를 사용하여 상온에서 수행하였다. NMR 측정용 용매(CDCl<sub>3</sub>)에 분석 대상 물질을 약 10 mg/ml 정도의 농도로 희석시켜 사용하였고, 화학적 이동은 ppm으로 표현하였다.

[175] <적용 약어>

[176] br = 넓은 신호, s = 단일선, d = 이중선, dd = 이중 이중선, t = 삼중선, dt = 이중 삼중선, q = 사중선, p = 오중선, m = 다중선.

[177]

#### [178] 2. GPC(Gel Permeation Chromatograph)

[179] 수평균분자량(Mn) 및 분자량 분포는 GPC(Gel permeation chromatography)를 사용하여 측정하였다. 5 mL 바이얼(vial)에 실시예 또는 비교예의 블록 공중합체 또는 거대 개시제 등의 분석 대상 물질을 넣고, 약 1 mg/mL 정도의 농도가 되도록 THF(tetrahydro furan)에 희석한다. 그 후, Calibration용 표준 시료와 분석하고자 하는 시료를 syringe filter(pore size: 0.45 μm)를 통해 여과시킨 후 측정하였다. 분석 프로그램은 Agilent technologies 사의 ChemStation을 사용하였으며, 시료의 elution time을 calibration curve와 비교하여 중량평균분자량(Mw) 및 수평균분자량(Mn)을 각각 구하고, 그 비율(Mw/Mn)로 분자량분포(PDI)를 계산하였다. GPC의 측정 조건은 하기와 같다.

[180] <GPC 측정 조건>

[181] 기기: Agilent technologies 사의 1200 series

[182] 컬럼: Polymer laboratories 사의 PLgel mixed B 2개 사용

[183] 용매: THF

- [184] 컬럼온도: 35°C  
 [185] 샘플 농도: 1mg/mL, 200L 주입  
 [186] 표준 시료: 폴리스티렌(Mp: 3900000, 723000, 316500, 52200, 31400, 7200, 3940, 485)

[187]

[188] **3. GISAXS(Grazing Incidence Small Angle X ray Scattering)**

- [189] 스침각 입사 소각 산란(GISAXS) 분석은, 포항가속기 3C 빔라인을 이용하여 수행하였다. 분석 대상인 블록 공중합체를 플루오로벤젠(fluorobezene)에 약 0.7 중량%의 고형분 농도로 희석시켜 코팅액을 제조하고, 상기 코팅액을 기재상에 약 5 nm의 두께로 스핀 코팅하였다. 코팅 면적은 2.25cm<sup>2</sup> 정도로 조정하였다(가로 길이: 1.5 cm, 세로 길이: 1.5 cm). 코팅된 고분자막을 상온에서 약 1시간 동안 건조시키고, 다시 약 160°C의 온도에서 약 1 시간 동안 열적 숙성(thermal annealing)시켜서 상분리 구조를 유도하였다. 이어서, 상분리 구조가 형성된 막을 형성하였다. 막의 입계각과 기재의 입계각 사이의 각도에 해당하는 약 0.12도 내지 0.23도의 범위 내의 입사각으로 막에 X선을 입사시킨 후에 검출기(2D marCCD)로 막에서 산란되어 나오는 X선 회절 패턴을 얻었다. 이 때 막으로부터 검출기까지의 거리는 약 2m 내지 3m의 범위 내에서 막에 형성된 자기 조립 패턴이 잘 관찰되는 범위로 선택하였다. 기재로는 친수성 표면을 가지는 기재(피라나(piranha) 용액으로 처리되어 순수에 대한 상온 젖음각이 약 5도인 실리콘 기판) 또는 소수성 표면을 가지는 기재(HMDS(hexamethyldisilazane)로 처리되어 순수에 대한 상온 젖음각이 약 60도인 실리콘 기판)를 사용하였다.

[190]

[191] **4. XRD 분석 방법**

- [192] XRD 분석은 포항가속기 4C 빔라인에서 시료에 X선을 투과시켜 산란 벡터(q)에 따른 산란 강도를 측정함으로써 측정하였다. 시료로는, 특별한 전처리 없이 합성된 중합체를 정제한 후에 진공 오븐에서 하루 정도 유지함으로써 건조시킨 분말 상태의 중합체를 XRD측정용 셀에 넣어서 사용하였다. XRD 패턴 분석 시에는, 수직 크기가 0.023 mm이고, 수평 크기가 0.3 mm인 X선을 이용하였고, 검출기로는 2D marCCD를 이용하였다. 산란되어 나오는 2D 회절패턴을 이미지로 얻었다. 얻어진 회절 패턴을 최소 좌승법을 적용한 수치 분석학적인 방식으로 분석하여 산란 벡터 및 반치폭 등의 정보를 얻었다. 상기 분석 시에는 오리진(origin) 프로그램을 적용하였으며, XRD 회절 패턴에서 가장 최소의 강도(intensity)를 보이는 부분을 베이스라인(baseline)으로 잡아 상기에서의 강도(intensity)를 0으로 되게 한 상태에서 상기 XRD 패턴 피크의 프로파일을 가우시안 피팅(Gaussian fitting)하고, 피팅된 결과로부터 상기 산란 벡터와 반치폭을 구하였다. 가우시안 피팅 시에 R 제곱(R square)은 적어도 0.96 이상이 되도록 하였다.

[193]

[194] **5. 표면 에너지의 측정**

[195] 표면 에너지는 물방울형 분석기(Drop Shape Analyzer, KRUSS사의 DSA100제품)를 사용하여 측정하였다. 측정하고자 하는 물질(중합체)을 플루오르벤젠(flouorobenzene)에 약 2 중량%의 고형분 농도로 희석시켜 코팅액을 제조하고, 제조된 코팅액을 실리콘 웨이퍼에 약 50 nm의 두께 및 4 cm<sup>2</sup>의 코팅 면적(가로: 2cm, 세로: 2cm)으로 스핀 코팅하였다. 코팅층을 상온에서 약 1 시간 동안 건조하고, 이어서 약 160°C에서 약 1시간 동안 열적 숙성(thermal annealing)시켰다. 열적 숙성을 거친 막에 표면 장력(surface tension)이 공지되어 있는 탈이온화수를 떨어뜨리고 그 접촉각을 구하는 과정을 5회 반복하여, 얻어진 5개의 접촉각 수치의 평균치를 구하였다. 동일하게, 표면 장력이 공지되어 있는 디요오드메탄(diiodomethane)을 떨어뜨리고 그 접촉각을 구하는 과정을 5회 반복하여, 얻어진 5개의 접촉각 수치의 평균치를 구하였다. 구해진 탈이온화수와 디요오드메탄에 대한 접촉각의 평균치를 이용하여 Owens-Wendt-Rabel-Kaelble 방법에 의해 용매의 표면 장력에 관한 수치(Strom 값)를 대입하여 표면 에너지를 구하였다. 블록 공중합체의 각 블록에 대한 표면 에너지의 수치는, 상기 블록을 형성하는 단량체만으로 제조된 단독 중합체(homopolymer)에 대하여 상기 기술한 방법으로 구하였다.

[196]

[197] **6. GIWAXS(Grazing Incidence Wide Angle X ray Scattering)**

[198] 스침각 입사 광각 산란(GIWAXS) 분석은, 포항가속기 3C 빔라인을 이용하여 수행하였다. 분석 대상인 중합체를 톨루엔(toulene)에 약 1 중량%의 고형분 농도로 희석시켜 코팅액을 제조하고, 상기 코팅액을 기재상에 약 30 nm의 두께로 스핀 코팅하였다. 코팅 면적은 약 2.25 cm<sup>2</sup> 정도로 조정하였다(가로: 1.5 cm, 세로: 1.5 cm). 코팅된 고분자막을 상온에서 약 1시간 동안 건조시키고, 다시 약 160°C의 온도에서 약 1 시간 동안 열적 숙성(thermal annealing)시켜서 막을 형성하였다. 막의 임계각과 기재의 임계각 사이의 각도에 해당하는 약 0.12도 내지 0.23도의 범위 내의 입사각으로 막에 X선을 입사시킨 후에 검출기(2D marCCD)로 막에서 산란되어 나오는 X선 회절 패턴을 얻었다. 이 때 막으로부터 검출기까지의 거리는 약 0.1m 내지 0.5m의 범위 내에서 막에 형성된 결정 또는 액정 구조가 잘 관찰되는 범위로 선택하였다. 기재로는 피라나(piranha) 용액으로 처리되어 순수에 대한 상온 젖음각이 약 5도인 실리콘 기판을 사용하였다.

[199]

GIWAXS 스펙트럼에서 12 nm<sup>-1</sup> 내지 16 nm<sup>-1</sup>의 범위의 회절 패턴의 방위각(azimuthal angle) -90도 내지 90도 범위(회절 패턴의 윗방향(아웃오브플레인 회절 패턴)을 0도로 한 때의 방위각)에서의 산란 강도를 플로팅(plotting)하고, 그 그래프로부터 가우스 피팅(Gauss fitting)을 통해 반치폭을 구하였다. 또한, 가우스 피팅 시에 피크의 반만이 관찰되는 경우에는 구해지는 반치폭(FWHM)의 2배의 값을 피크의 반치폭으로 정의하였다.

[200]

[201] **7. DSC 분석**

[202] DSC 분석은 PerkinElmer DSC800 장비를 사용하여 수행하였다. 상기 장비를 사용하여 분석 대상 시료를 질소 분위기 하에서 25°C에서 200°C까지 분당 10°C의 속도로 가온하고, 다시 200°C에서 -80°C까지 분당 -10°C의 속도로 냉각시키고, 다시 -80°C에서 200°C까지 분당 10°C의 속도로 승온시켜 흡열 커브를 얻는 방식으로 수행하였다. 얻어진 흡열 커브를 분석하여 용융 전이 피크를 나타내는 온도(용융 전이 온도,  $T_m$ ) 또는 등방 전이 피크를 나타내는 온도(등방 전이 온도,  $T_i$ )를 구하고, 상기 피크의 면적을 구하였다. 상기에서 온도는 각 피크의 정점에 대응되는 온도로 정의하였다. 각 피크의 단위질량당 면적은 각 피크의 면적을 시료의 질량으로 나눈 값으로 정의하고, 이러한 계산은 DSC 장비에서 제공되어진 프로그램을 이용하여 계산할 수 있다.

[203]

[204] **8. 수식 A에 따른 X의 측정**

[205] 수식 A에 적용되는 각 변수인 D, M, K 및 L은 각각 하기의 방식으로 구할 수 있다.

[206] 우선 D는 공기 중에서의 질량과 밀도를 알고 있는 용매(에탄올) 내에 분석하고자 하는 시료(제 1 블록을 형성하는 단량체만으로 제조된 단독 중합체 또는 제 2 블록을 형성하는 단량체만으로 제조된 단독 중합체)를 넣고, 그 질량을 통해 각각의 블록의 밀도를 얻고, 그들의 비율을 계산하여 구할 수 있다.

[207] 또한, M은, 블록 공중합체의 각 블록을 형성하는 단량체의 물질량의 비율로 구할 수 있는데, 예를 들어, 실시예의 각 블록 공중합체의 경우에 후술하는 제 1 블록을 형성하는 단량체인 제조예 1의 단량체의 물질량은 346.5 g/mol이고, 제 2 블록을 형성하는 펜타플루오로스티렌의 물질량은 194.1 g/mol이므로, 그 비율로부터 상기 M은 약 1.79로 계산될 수 있다.

[208] 또한, L은, 블록 공중합체의 각 블록을 형성하는 단량체의 수소 원자의 수의 비율로 구할 수 있는데, 예를 들어, 실시예의 각 블록 공중합체의 경우에 후술하는 제 1 블록을 형성하는 단량체인 제조예 1의 단량체의 수소 원자의 수는 34이고, 제 2 블록을 형성하는 펜타플루오로스티렌의 수소 원자의 수는 3이므로, 그 비율로부터 상기 L은, 약 11.3으로 계산될 수 있다.

[209] 마지막으로 K는 전술한 NMR 측정 방식에 의해 얻어진 스펙트럼의 면적을 통해 계산할 수 있는데, 이러한 경우에 블록 공중합체의 각 블록으로부터 유래하는 피크들이 중첩되지 않을 경우에는 각 블록에서 유래하는 피크의 면적을 단순히 얻고, 그 비율을 통해 K를 구할 수 있다.

[210] 그렇지만, 블록 공중합체의 각 블록에서 유래하는 피크가 중첩되는 부분이 있을 경우에는 이를 감안하여 상기 K를 구하여야 한다. 예를 들어, 첨부된 도 18은, 하기 실시예 및 비교예에서 적용한 제조예 1의 화학식 A의 화합물 유래의 단위와 펜타플루오로스티렌 유래의 단위를 포함하는 블록 공중합체의 예시적인

NMR 스펙트럼인데, 그 도면에서 e로 표시되는 부분과 d로 표시되는 부분은 제 2 블록, 즉 상기 펜타플루오로스티렌 유래 단위에서 기인하는 피크이고, 나머지 a, b, c, f, g, h, i 및 j는 제조예 1의 화학식 A의 화합물 유래의 단위에서 기인하는 피크이다. 도면으로부터 알 수 있는 바와 같이, e 및 g로 표시되는 피크와 d 및 f로 표시되는 피크가 중첩되고 있고, 이러한 경우에 상기 중첩 여부를 감안하여 상기 K값을 구하여야 한다.

[211] 이러한 경우에 상기 중첩 여부 등을 감안하여 K값을 구하는 방식은 공지이며, 예를 들면, MestReC 프로그램 등과 같은 NMR 해석 프로그램 등을 적용하여 상기를 구할 수 있다.

[212]

[213] **제조예 1. 모노머(A)의 합성**

[214] 하기 화학식 A의 화합물(DPM-C12)은 다음의 방식으로 합성하였다. 250 mL의 플라스크에 히드로퀴논(hydroquinone)(10.0g, 94.2 mmol) 및 1-브로모도데칸(1-Bromododecane)(23.5 g, 94.2 mmol)을 넣고, 100 mL의 아세토니트릴(acetonitrile)에 녹인 후 과량의 포타슘 카보네이트(potassium carbonate) 첨가하고, 75°C에서 약 48시간 동안 질소 조건하에서 반응시켰다. 반응 후 잔존하는 포타슘 카보네이트를 필터링하여 제거하고 반응에 사용한 아세토니트릴도 제거하였다. 여기에 DCM(dichloromethane)과 물의 혼합 용매를 첨가하여 워크업하고, 분리한 유기층을 모아서 MgSO<sub>4</sub>에 통과시켜 탈수하였다. 이어서, 컬럼 크로마토그래피에서 DCM(dichloromethane)을 사용하여 흰색 고체상의 목적물(4-도데실옥시페놀)(9.8 g, 35.2 mmol)을 약 37%의 수득률로 얻었다.

[215] <NMR 분석 결과>

[216] <sup>1</sup>H-NMR(CDCl<sub>3</sub>): d6.77(dd, 4H); d4.45(s, 1H); d3.89(t, 2H); d1.75(p, 2H); d1.43(p, 2H); d1.33-1.26(m, 16H); d0.88(t, 3H).

[217] 플라스크에 합성된 4-도데실옥시페놀(9.8 g, 35.2 mmol), 메타크릴산(6.0 g, 69.7 mmol), DCC(dicyclohexylcarbodiimide)(10.8 g, 52.3 mmol) 및 DMAP(p-dimethylaminopyridine)(1.7 g, 13.9 mmol)을 넣고, 120 mL의 메틸렌클로라이드를 첨가한 후, 질소 하 실온에서 24시간 동안 반응시켰다. 반응 종료 후에 반응 중에 생성된 염(urea salt)을 필터로 제거하고 잔존하는 메틸렌클로라이드도 제거하였다. 컬럼 크로마토그래피에서 헥산과 DCM(dichloromethane)을 이동상으로 사용하여 불순물을 제거하고, 다시 얻어진 생성물을 메탄올과 물의 혼합 용매(1:1 혼합)에서 재결정하여 흰색 고체상의 목적물(7.7 g, 22.2 mmol)을 63%의 수득률로 얻었다.

[218] <NMR 분석 결과>

[219] <sup>1</sup>H-NMR(CDCl<sub>3</sub>): d7.02(dd, 2H); d6.89(dd, 2H); d6.32(dt, 1H); d5.73(dt, 1H); d3.94(t, 2H); d2.05(dd, 3H); d1.76(p, 2H); d1.43(p, 2H); 1.34-1.27(m, 16H); d0.88(t, 3H).

[220] [화학식 A]

[221]

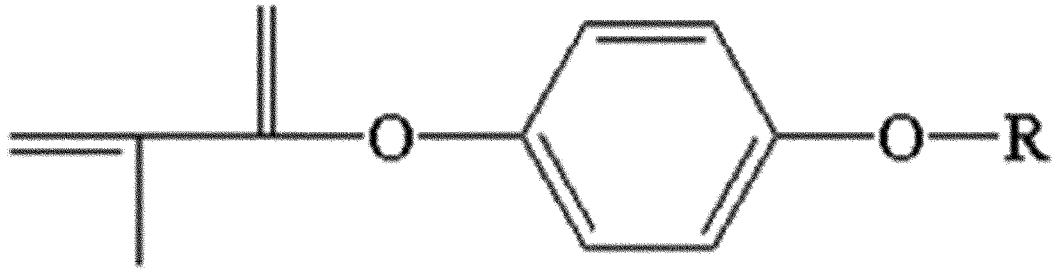

[222] 화학식 A에서 R은 탄소수 12의 직쇄 알킬기이다.

[223]

[224] 제조예 2. 모노머(G)의 합성

[225] 1-브로모도데칸 대신 1-브로모부탄을 사용한 것을 제외하고는 제조예 1에 준한 방식으로 하기 화학식 G의 화합물은 합성하였다. 상기 화합물의 NMR 분석 결과는 하기와 같다.

[226] &lt;NMR 분석 결과&gt;

[227] <sup>1</sup>H-NMR(CDCl<sub>3</sub>): d7.02(dd, 2H); d6.89(dd, 2H); d6.33(dt, 1H); d5.73(dt, 1H); d3.95(t, 2H); d2.06(dd, 3H); d1.76(p, 2H); d1.49(p, 2H); d0.98(t, 3H).

[228] [화학식 G]

[229]

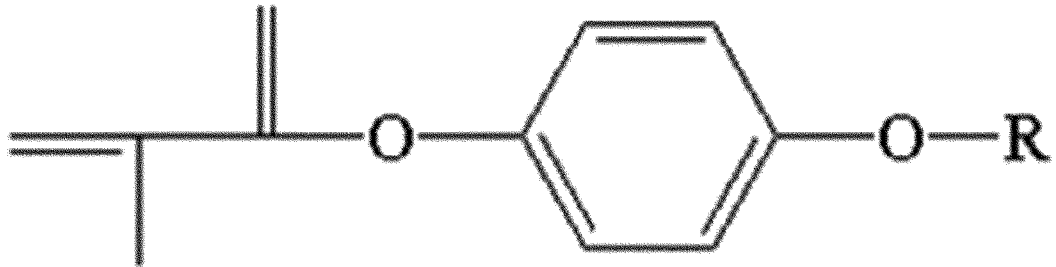

[230] 화학식 G에서 R은 탄소수 4의 직쇄 알킬기이다.

[231]

[232] 제조예 3. 모노머(D)의 합성

[233] 1-브로모도데칸 대신 1-브로모테트라데칸을 사용한 것을 제외하고는 제조예 1에 준한 방식으로 하기 화학식 D의 화합물을 합성하였다. 상기 화합물에 대한 NMR 분석 결과를 하기에 나타내었다.

[234] &lt;NMR 분석 결과&gt;

[235] <sup>1</sup>H-NMR(CDCl<sub>3</sub>): d7.02(dd, 2H); d6.89(dd, 2H); d6.33(dt, 1H); d5.73(dt, 1H); d3.94(t, 2H); d2.05(dd, 3H); d1.77(p, 2H); d1.45(p, 2H); 1.36-1.27(m, 20H); d0.88(t, 3H.)

[236] [화학식 D]



[237]

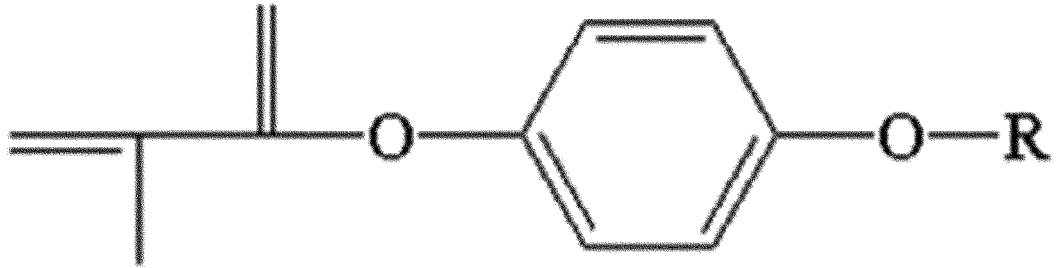

[238] 화학식 D에서 R은 탄소수 14의 직쇄 알킬기이다.

[239]

[240] 제조예 4. 모노머(E)의 합성

[241] 1-브로모도데칸 대신 1-브로모헥사데칸을 사용한 것을 제외하고는 제조예 1에 준한 방식으로 하기 화학식 E의 화합물을 합성하였다. 상기 화합물에 대한 NMR 분석 결과를 하기에 나타내었다.

[242] &lt;NMR 분석 결과&gt;

[243] <sup>1</sup>H-NMR(CDCl<sub>3</sub>): d7.01(dd, 2H); d6.88(dd, 2H); d6.32(dt, 1H); d5.73(dt, 1H); d3.94(t, 2H); d2.05(dd, 3H); d1.77(p, 2H); d1.45(p, 2H); 1.36-1.26(m, 24H); d0.89(t, 3H)

[244] [화학식 E]

[245]

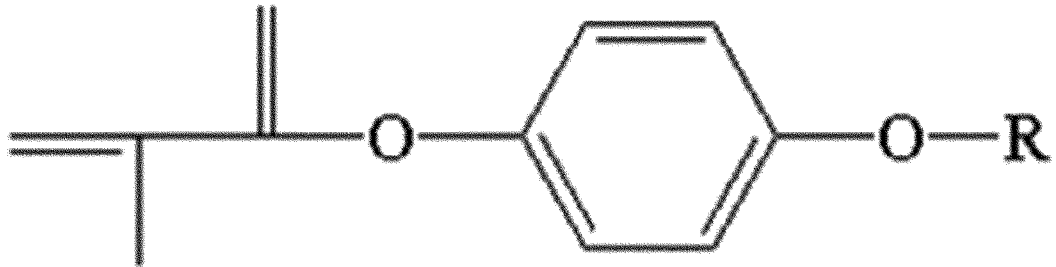

[246] 화학식 E에서 R은 탄소수 16의 직쇄 알킬기이다.

[247]

[248] GIWAXS 및 DSC 분석 결과

[249] 상기 제조예 1 내지 4에서 각각 제조된 단량체를 사용하여 4종의 단독 중합체를 제조하고, 그 각각에 대하여 GIWAXS 및 DSC를 분석한 결과를 하기 표 1에 정리하여 기재하였다. 상기에서 단독 중합체는 후술하는 실시예 또는 비교예에서 각 단량체를 사용하여 거대 개시제를 합성하는 방식에 따라 제조하였다. 또한, 각 제조예들에 대한 GIWAXS 분석 결과는 도면 도 10 내지 13에 각각 기재하였다. 도 10부터 도 13은 각각 제조예 1 내지 4에 대한 GIWAXS 분석 결과를 보여주는 도면이다.

[250] 도 10에서 가우스 피팅 시에 R 제곱(R square)은 약 0.264였고, 도 12에서 R 제곱(R square)은 약 0.676이었으며, 도 13에서 R 제곱(R square)은 약 0.932였다.

[251] [Table 1]

	제조예			
	1	2	3	4
Tg	-	33	-	-
Tm	-3	-	23	46
Ti	15	-	60	60
M/I	3.67	-	5.75	71.86
FWHM1	48	-	13	23
FWHM1	58	-	12	26
사슬형성원자	12	4	14	16

**Tg:** 유리전이온도(단위:°C)  
**Tm:** 용융 전이온도(단위:°C)  
**Ti:** 등방 전이온도(단위:°C)

**MI:** 용융 전이 퍼크의 면적(M)과 등방 전이 퍼크의 면적(D)의 비율  
**FWHM1: GIWAXS의 -90도 내지 -70도의 방위각에서의 퍼크의 반치폭(단위: 도)**  
**FWHM2: GIWAXS의 70도 내지 90도의 방위각에서의 퍼크의 반치폭(단위: 도)**  
**사슬 형성 원자: 제 1 블록의 사슬 형성 원자의 수 (=각 제조예의 화학식에서의 R의 탄소 원자의 수)**

[252] 실시예 1.

[253] 제조예 1의 모노머(A) 1.785g과 RAFT(Reversible Addition?Fragmentation chain Transfer) 시약인 시아노이소프로틸디티오벤조에이트 38mg, 라디칼 개시제인 AIBN(Azobisisobutyronitrile) 14 mg 및 벤젠 4.765mL를 10 mL Schlenk flask에 넣고 질소 분위기 하에서 상온에서 30분 동안 교반한 후 70°C에서 4시간 동안

RAFT(Reversible Addition?Fragmentation chain Transfer) 중합 반응을 수행하였다. 중합 후 반응 용액을 추출 용매인 메탄올 250 mL 에 침전시킨 후, 감압 여과하여 건조시켜, 분홍색의 거대개시제를 제조하였다. 상기 거대 개시제의 수득률은 약 83.1중량%였고, 수평균 분자량(Mn) 및 분자량분포(Mw/Mn)는 각각 11,400 및 1.15이었다. 거대개시제 0.3086 g, 펜타플루오로스티렌 모노머 1.839 g 및 벤젠 0.701 mL를 10 mL Schlenk flask에 넣고 질소 분위기 하에서 상온에서 30분 동안 교반한 후 115°C에서 4시간 동안 RAFT(Reversible Addition?Fragmentation chain Transfer) 중합 반응을 수행하였다. 중합 후 반응 용액을 추출 용매인 메탄올 250 mL 에 침전시킨 다음, 감압 여과하여 건조시켜 연한 분홍색의 블록공중합체를 제조하였다. 상기 블록 공중합체의 수득률은 약 27.1 중량%였고, 수평균분자량(Mn) 및 분자량분포(Mw/Mn)는 각각 18,900 및 1.19이었다. 상기 블록 공중합체는 제조에 1의 모노머(A)에서 유래된 제 1 블록과 상기 펜타플루오로스티렌 모노머에서 유래된 제 2 블록을 포함한다. 블록 공중합체에 대하여 친수성 표면으로서, 순수에 대한 상온 젖음각이 5도인 표면에 대하여 상기 기재된 방식으로 GISAXS(Grazing Incidence Small Angle X ray Scattering)를 측정된 결과는 도 1에 기재하였고, 소수성 표면으로서 순수에 대한 상온 젖음각이 60도인 표면에 대하여 측정된 GISAXS(Grazing Incidence Small Angle X ray Scattering)의 결과를 도 2에 나타내었다. 도 1 및 2로부터 어느 경우이던지 GISAXS에서 인플레인상의 회절 패턴을 나타내는 것을 확인할 수 있다.

[254]

[255] 실시예 2.

[256] 제조에 1의 모노머(A) 대신에 제조에 3의 모노머(D)를 사용하는 것을 제외하고는 실시예 1에 준하는 방식으로 거대개시제 및 펜타플루오로스티렌을 모노머로 하여 블록 공중합체를 제조하였다. 상기 블록 공중합체는 제조에 5의 모노머(D)에서 유래된 제 1 블록과 상기 펜타플루오로스티렌 모노머에서 유래된 제 2 블록을 포함한다. 상기 블록 공중합체에 대하여 실시예 1과 동일하게 GISAXS를 수행하였고, 친수성 및 소수성 표면 모두에서 인플레인상의 회절 패턴을 확인하였다.

[257]

[258] 실시예 3.

[259] 제조에 1의 모노머(A) 대신에 제조에 4의 모노머(E)를 사용하는 것을 제외하고는 실시예 1에 준하는 방식으로 거대개시제 및 펜타플루오로스티렌을 모노머로 하여 블록 공중합체를 제조하였다. 상기 블록 공중합체는 제조에 6의 모노머(E)에서 유래된 제 1 블록과 상기 펜타플루오로스티렌 모노머에서 유래된 제 2 블록을 포함한다. 상기 블록 공중합체에 대하여 실시예 1과 동일하게 GISAXS를 수행하였고, 친수성 및 소수성 표면 모두에서 인플레인상의 회절 패턴을 확인하였다.

[260]

[261] **비교예 1.**

[262] 제조예 1의 모노머(A) 대신에 제조예 2의 모노머(G)를 사용하는 것을 제외하고는 실시예 1에 준하는 방식으로 거대개시제 및 펜타플루오로스티렌을 모노머로 하여 블록 공중합체를 제조하였다. 상기 블록 공중합체는 제조예 2의 모노머(G)에서 유래된 제 1 블록과 상기 펜타플루오로스티렌 모노머에서 유래된 제 2 블록을 포함한다. 상기 블록 공중합체에 대하여 실시예 1과 동일하게 GISAXS를 수행하였으나, 친수성 및 소수성 표면 모두에서 인플레인상의 회절 패턴은 확인되지 않았다.

[263]

[264] **비교예 2.**

[265] 제조예 1에서의 모노머(A) 대신에 4-메톡시페닐 메타크릴레이트를 사용하는 것을 제외하고는 실시예 1에 준하는 방식으로 거대개시제 및 펜타플루오로스티렌을 모노머로 하여 블록 공중합체를 제조하였다. 상기 블록 공중합체는 상기 4-메톡시페닐 메타크릴레이트에서 유래된 제 1 블록과 상기 펜타플루오로스티렌 모노머에서 유래된 제 2 블록을 포함한다. 상기 블록 공중합체에 대하여 실시예 1과 동일하게 GISAXS를 수행하였으나, 친수성 및 소수성 표면 모두에서 인플레인상의 회절 패턴은 확인되지 않았다.

[266]

[267] **비교예 3.**

[268] 제조예 1에서의 모노머(A) 대신에 도데실 메타크릴레이트를 사용하는 것을 제외하고는 실시예 1에 준하는 방식으로 거대개시제 및 펜타플루오로스티렌을 모노머로 하여 블록 공중합체를 제조하였다. 상기 블록 공중합체는 상기 도데실 메타크릴레이트에서 유래된 제 1 블록과 상기 펜타플루오로스티렌 모노머에서 유래된 제 2 블록을 포함한다. 상기 블록 공중합체에 대하여 실시예 1과 동일하게 GISAXS를 수행하였으나, 친수성 및 소수성 표면 모두에서 인플레인상의 회절 패턴은 확인되지 않았다.

[269]

[270] 상기 실시예 및 비교예의 각 거대 개시제 및 제조된 블록 공중합체에 대한 GPC 측정 결과를 하기 표 2에 정리하여 기재하였다.

[271] [Table 2]

		실시예			비교예		
		1	2	3	1	2	3
MI	Mn	11400	8700	9400	9000	7800	8000
	PDI	1.15	1.18	1.15	1.17	1.13	1.16
BCP	Mn	18900	17400	18900	18800	18700	16700
	PDI	1.19	1.18	1.17	1.20	1.16	1.20

**MI:** 거대 개시제  
**BCP:** 블록 공중합체  
**Mn:** 수평균분자량  
**PDI:** 분자량 분포

[272] 상기 제조된 각 블록 공중합체의 특성을 상기 언급한 방식으로 평가한 결과를 하기 표 3에 정리하여 기재하였다.

[273] [Table 3]

	실시예			비교예			Ref
	1	2	3	1	2	3	
제 1 블록	SE	30.83	26.924	27.79	37.37	48.95	38.3
De	1	0.99	1.00	1.00	1.11	1.19	1.05
제 2 블록	SE	24.4	24.4	24.4	24.4	24.4	41.8
De	1.57	1.57	1.57	1.57	1.57	1.57	1.18
SE 차이	6.43	2.524	3.39	12.98	24.55	5.3	3.5
De 차이	0.57	0.58	0.57	0.46	0.38	0.64	0.13
사슬형성원자	12	14	16	4	1	12	-
n/D	3.75	4.24	4.44	2.82	1.98	-	-

SE: 표면 에너지(mN/m)  
De: 밀도(단위: g/cm<sup>3</sup>)

SE 차이: 제 1 블록의 표면 에너지와 제 2 블록의 표면 에너지의 차이의 절대값  
De 차이: 제 1 블록의 밀도와 제 2 블록의 밀도의 차이의 절대값  
사슬형성원자: 제 1 블록의 사슬형성원자의 수

n/D: 수식  $1(nq/(2 \times \pi))$ 에 의해 계산된 수치(n: 사슬형성원자의 수, q는 산란 벡터 0.5nm<sup>-1</sup> 내지 10 nm<sup>-1</sup>의 범위에서 가장 큰 피크 면적을 가지는 피크가 확인되는 산란 벡터 수치)  
Ref: 폴리스티렌-폴리메틸메타크리레이트 블록 공중합체(제 1 블록: 폴리스티렌 블록, 제 2 블록: 폴리메틸메타크리레이트 블록)

[274] 상기 각 블록 공중합체의 거대 개시제에 대하여 XRD 패턴을 분석한 결과는 하기 표 4에 정리하여 기재하였다(비교예 3의 경우, 산란 벡터 0.5 nm<sup>-1</sup> 내지 10 nm<sup>-1</sup>의 범위 내에서 피크가 관찰되지 않았다).

[275] [Table 4]

	실시예			비교예		
	1	2	3	1	2	3
q 피크값(단 위: nm <sup>-1</sup> )	1.96	1.83	1.72	4.42	3.18	-
반치폭(단 위: nm <sup>-1</sup> )	0.57	0.45	0.53	0.97	1.06	-

[276] 시험예 1. 자기 조립 특성의 평가

[277] 실시예 또는 비교예의 블록 공중합체를 플루오로벤젠(fluorobezene)에 0.7 중량%의 고형분 농도로 희석시켜 제조한 코팅액을 실리콘 웨이퍼상에 약 5 nm의 두께로 스핀 코팅(코팅 면적: 가로×세로 = 1.5cm×1.5cm)하고, 상온에서 약 1시간 동안 건조시킨 후에 다시 약 160°C의 온도에서 약 1시간 동안 열적 숙성(thermal annealing)하여 자기 조립된 막을 형성하였다. 형성된 막에 대하여 SEM(Scanning electron microscope) 이미지를 촬영하였다. 도 3 내지 5은 실시예 1 내지 3에 대하여 촬영한 SEM 이미지이다. 도면으로부터 확인되는 바와 같이 실시예의 블록 공중합체의 경우, 라인 패턴으로 자기 조립된 고분자막이 효과적으로 형성되었다. 이에 대하여 비교예의 경우, 적절한 상분리가 유도되지 않았다. 예를 들어, 도 6은, 비교예 3에 대한 SEM 결과이고, 이로부터 효과적인 상분리가 유도되지 않았음을 확인할 수 있다.

[278]

[279] 시험예 2. 자기 조립 특성의 평가

[280] 실시예 1에서 제조된 블록 공중합체에 대하여 상기 시험예 1과 같은 방식으로 고분자막을 형성시켰다. 고분자막은 각각 순수에 대한 상온 젖음각이 5도인 피라나 용액으로 처리된 실리콘 기판, 상기 젖음각이 약 45도인 실리콘 옥사이드 기판 및 상기 젖음각이 약 60도인 HMDS (hexamethyldisilazane) 처리 실리콘 기판에 형성하였다. 도 7 내지 9은 각각 상기 젖음각이 5도, 45도 및 60도에 대하여 형성된 고분자막에 대한 SEM 이미지이다. 도면으로부터 상기 블록 공중합체는, 기재의 표면 특성과 무관하게 효과적으로 상분리 구조를 구현하는 것을 확인할 수 있다.

[281]

[282] 시험예 3.

[283] 실시예 1과 같은 방식으로 블록 공중합체를 제조하되, 단량체와 거대 개시제의 몰비의 조절 등을 통해 수식 A의 X값이 하기와 같이 달라지도록 블록 공중합체(BCP1 내지 BCP4)를 제조하였다.

[284] [Table 5]

	수식 A의 X값	D	M	K	L
BCP1	2.18	1.57	1.79	0.21	11.3
BCP2	1.85	1.57	1.79	0.29	11.3
BCP3	1.75	1.57	1.79	0.33	11.3
BCP4	1.26	1.57	1.79	0.95	11.3

D: 제 1 블록의 밀도(D1)와 제 2 블록의 밀도(D2)의 비율(D2/D1)  
M: 제 1 블록을 형성하는 단량체인 제조예 1의 화학식 A의 단량체의 몰질량(346.5 g/mol, M1)과 제 2 블록을 형성하는 단량체인 펜타플루오로스티렌의 몰질량(194.1 g/mol, M2)의 비율(M1/M2)  
K: <sup>1</sup>H-NMR에서 제 2 블록에 기인하여 나타나는 피크의 면적(A2)과 제 1 블록에 기인하여 나타나는 피크의 면적(A2)의 비율(A2/A1)  
L: 제 1 블록을 형성하는 단량체인 제조예 1의 화학식 A의 단량체의 수소 원자의 몰수(34, H1)와 제 2 블록을 형성하는 단량체인 펜타플루오로스티렌의 수소 원자의 몰수(3, H2)의 비율(H1/H2)

[285] 상기 각 블록 공중합체를 플루오로벤젠(fluorobezene)에 0.7 중량%의 고형분 농도로 희석시켜 제조한 코팅액을 실리콘 웨이퍼 상에 약 5 nm의 두께로 스핀 코팅(코팅 면적: 가로 길이=1.5cm, 세로 길이=1.5cm)하고, 상온에서 약 1시간



동안 건조시킨 후에 다시 약 160°C의 온도에서 약 1 시간 동안 열적 숙성(thermal annealing)하여 막을 형성하였다. 형성된 막에 대하여 상기 기술한 방식으로 GISAXS를 측정하고 그 결과를 도면에 나타내었다. 도 19 내지 21은 각각 BCP1, BCP2 및 BCP3에 대한 결과이다. 도면으로부터 상기 블록 공중합체의 경우 GISAXS상에 인플레인 회절 패턴이 확인되는 것을 알 수 있다. 그렇지만, BCP4의 경우, 명확한 결과를 확인할 수 없었다.

## 청구범위

- [청구항 1] 제 1 블록 및 상기 제 1 블록과는 다른 화학 구조를 가지는 제 2 블록을 포함하고,  
순수에 대한 상온 젖음각이 50도 내지 70도의 범위 내인 표면 상에서 스침각 입사 소각 산란의 인플레인상 회절 패턴을 나타내는 막을 형성할 수 있고,  
순수에 대한 상온 젖음각이 5도 내지 20도의 범위 내인 표면 상에서 스침각 입사 소각 산란의 인플레인상 회절 패턴을 나타내는 막을 형성할 수 있는 블록 공중합체.
- [청구항 2] 제 1 블록 및 상기 제 1 블록과는 다른 화학 구조를 가지는 제 2 블록을 포함하고,  
상기 제 1 블록은, DSC 분석에서 -80°C 내지 200°C의 범위 내에서 용융 전이 피크 또는 등방 전이 피크를 나타내는 블록 공중합체.
- [청구항 3] 제 1 블록 및 상기 제 1 블록과는 다른 화학 구조를 가지는 제 2 블록을 포함하고,  
상기 제 1 블록은, XRD 분석 시에  $0.5 \text{ nm}^{-1}$  내지  $10 \text{ nm}^{-1}$ 의 산란 벡터( $q$ ) 범위 내에서  $0.2$  내지  $0.9 \text{ nm}^{-1}$ 의 범위 내의 반치폭을 가지는 피크를 나타내는 블록 공중합체.
- [청구항 4] 제 1 블록 및 상기 제 1 블록과는 다른 화학 구조를 가지는 제 2 블록을 포함하고,  
상기 제 1 블록은, 측쇄 사슬을 포함하며,  
상기 측쇄 사슬의 사슬 형성 원자의 수( $n$ )와 상기 제 1 블록에 대한 XRD 분석에 의해 구해지는 산란 벡터( $q$ )는 하기 수식 2를 만족하는 블록 공중합체:  
[수식 2]  
 $3 \text{ nm}^{-1}$  내지  $5 \text{ nm}^{-1} = nq/(2 \times \pi)$   
수식 2에서  $n$ 은 상기 측쇄 사슬의 사슬 형성 원자의 수이고,  $q$ 는, 상기 측쇄 사슬을 포함하는 블록에 대한 X선 회절 분석에서 피크가 관찰되는 가장 작은 산란 벡터( $q$ )이거나, 혹은 가장 큰 피크 면적의 피크가 관찰되는 산란 벡터( $q$ )이다.
- [청구항 5] 제 1 블록 및 상기 제 1 블록과는 다른 화학 구조를 가지는 제 2 블록을 포함하고,  
상기 제 1 블록의 표면 에너지와 상기 제 2 블록의 표면 에너지의 차이의 절대값이  $10 \text{ mN/m}$  이하인 블록 공중합체.
- [청구항 6] 제 1 블록 및 상기 제 1 블록과는 다른 화학 구조를 가지는 제 2 블록을 포함하고,  
상기 제 1 블록과 제 2 블록의 밀도의 차이의 절대값은  $0.25 \text{ g/cm}^3$

- 이상인 블록 공중합체.
- [청구항 7] 제 1 블록 및 상기 제 1 블록과는 다른 화학 구조를 가지는 제 2 블록을 포함하고,  
하기 수식 A로 계산되는 X의 범위가 1.25 이상인 블록 공중합체:  
[수식 A]  
$$X = 1 + (D \times M) / (K \times L)$$
수식 A에서 D는 제 1 블록의 밀도(D1)와 제 2 블록의 밀도(D2)의 비율(D2/D1)이고, M은, 제 1 블록의 물질량(M1)과 제 2 블록의 물질량(M2)의 비율(M1/M2)이며, K는 1H-NMR에서 제 2 블록에 기인하여 나타나는 피크의 면적(A2)과 제 1 블록에 기인하여 나타나는 피크의 면적(A1)의 비율(A2/A1)이고, L은 제 1 블록 반복 단위 1몰이 가지는 수소 원자의 몰수(H1)와 제 2 블록 반복 단위 1몰이 가지는 수소 원자의 수(H2)의 비율(H1/H2)이다.
- [청구항 8] GIWAXS 스펙트럼의  $12 \text{ nm}^{-1}$  내지  $16 \text{ nm}^{-1}$  범위의 산란 벡터의 회절 패턴의 -90도 내지 -70도의 방위각 및 70도 내지 90도의 방위각에서 반치폭이 5도 내지 70도의 범위 내인 피크가 각각 관찰되는 제 1 블록 및 상기 제 1 블록과는 다른 제 2 블록을 포함하는 블록 공중합체(단, 상기에서 방위각은 GIWAXS 스펙트럼의 아웃오브플레인 회절 패턴의 각도를 0도로 한 때의 방위각이다.).
- [청구항 9] 제 8 항에 있어서, DSC에서 -80°C 내지 200°C의 범위 내에서 용융 전이 피크 또는 등방 전이 피크를 나타내는 블록 공중합체.
- [청구항 10] 제 9 항에 있어서, 용융 전이 피크 및 등방 전이 피크를 모두 나타내는 블록 공중합체.
- [청구항 11] 제 10 항에 있어서, 등방 전이 피크가 나타나는 온도(Ti)와 용융 전이 피크가 나타나는 온도(Tm)의 차이(Ti-Tm)가 5°C 내지 70°C의 범위 내에 있는 블록 공중합체.
- [청구항 12] 제 10 항에 있어서, 등방 전이 피크의 면적(I)과 용융 전이 피크의 면적(M)의 비율(M/I)이 0.1 내지 500의 범위 내에 있는 블록 공중합체.
- [청구항 13] 제 9 항에 있어서, -10°C 내지 55°C의 범위 내에서 용융 전이 피크를 나타내는 블록 공중합체.
- [청구항 14] 제 9 항에 있어서, 제 1 블록은 측쇄 사슬을 가지고, 하기 수식 1을 만족하는 블록 공중합체:  
[수식 1]  
$$10^\circ\text{C} \leq T_m - 12.25^\circ\text{C} \times n + 149.5^\circ\text{C} \leq 10^\circ\text{C}$$
수식 1에서 Tm은 용융 전이 피크가 나타나는 온도이고, n은 상기 측쇄 사슬의 사슬 형성 원자의 수이다.

- [청구항 15] 제 8 항에 있어서, 제 1 블록의 표면 에너지와 제 2 블록의 표면 에너지의 차이의 절대값이 10 mN/m 이하인 블록 공중합체.
- [청구항 16] 제 1 항 내지 제 8 항 중 어느 한 항에 있어서, 제 1 블록 또는 제 2 블록은 방향족 구조를 포함하는 블록 공중합체.
- [청구항 17] 제 1 항 내지 제 8 항 중 어느 한 항에 있어서, 제 1 및 제 2 블록은 방향족 구조를 포함하는 블록 공중합체.
- [청구항 18] 제 1 항 내지 제 8 항 중 어느 한 항에 있어서, 제 1 블록은 할로겐 원자를 포함하지 않는 방향족 구조를 포함하고, 제 2 블록은 할로겐 원자를 포함하는 방향족 구조를 포함하는 블록 공중합체.
- [청구항 19] 제 1 항 내지 제 8 항 중 어느 한 항에 있어서, 제 1 블록 또는 제 2 블록은 사슬 형성 원자가 8개 이상인 측쇄 사슬을 포함하는 블록 공중합체.
- [청구항 20] 제 1 항 내지 제 8 항 중 어느 한 항에 있어서, 제 1 블록 또는 제 2 블록은 할로겐 원자를 포함하는 블록 공중합체.
- [청구항 21] 제 1 항 내지 제 8 항 중 어느 한 항에 있어서, 제 1 블록은 사슬 형성 원자가 8개 이상인 측쇄 사슬을 포함하고, 제 2 블록은 할로겐 원자를 포함하는 블록 공중합체.
- [청구항 22] 제 1 항 내지 제 8 항 중 어느 한 항에 있어서, 제 1 블록 또는 제 2 블록은 사슬 형성 원자가 8개 이상인 측쇄 사슬이 연결되어 있는 방향족 구조를 포함하는 블록 공중합체.
- [청구항 23] 제 22 항에 있어서, 측쇄 사슬은 방향족 구조에 산소 원자 또는 질소 원자를 매개로 연결되어 있는 블록 공중합체.
- [청구항 24] 제 1 항 내지 제 8 항 중 어느 한 항에 있어서, 제 1 블록 또는 제 2 블록은 할로겐 원자가 치환되어 있는 방향족 구조를 포함하는 블록 공중합체.
- [청구항 25] 제 1 항 내지 제 8 항 중 어느 한 항에 있어서, 제 1 블록은 사슬 형성 원자가 8개 이상인 측쇄 사슬이 연결되어 있는 방향족 구조를 포함하고, 제 2 블록은 할로겐 원자를 포함하는 방향족 구조를 포함하는 블록 공중합체.
- [청구항 26] 제 1 항 내지 제 8 항 중 어느 한 항에 있어서, 제 1 블록은 사슬 형성 원자가 8개 이상인 측쇄 사슬을 포함하는 블록 공중합체.
- [청구항 27] 제 26 항에 있어서, 제 1 블록은 고리 구조를 포함하고, 측쇄 사슬이 상기 고리 구조에 치환되어 있는 블록 공중합체.
- [청구항 28] 제 27 항에 있어서, 고리 구조는, 할로겐 원자를 포함하지 않는 블록 공중합체.
- [청구항 29] 제 26 항에 있어서, 제 2 블록은 3개 이상의 할로겐 원자를 포함하는 블록 공중합체.
- [청구항 30] 제 29 항에 있어서, 제 2 블록은 고리 구조를 포함하고, 할로겐

[청구항 31]

원자는 상기 고리 구조에 치환되어 있는 블록 공중합체.  
제 1 항 내지 제 8 항 중 어느 한 항에 있어서, 제 1 블록은, 하기 화학식 1로 표시되는 단위를 포함하는 블록인 블록 공중합체:  
[화학식 1]

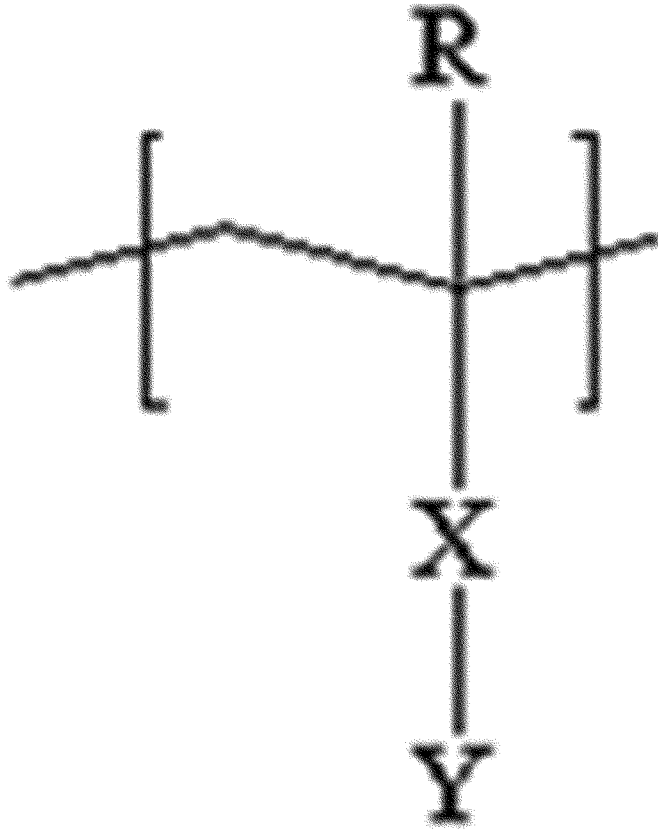

[청구항 32]

화학식 1에서 R은 수소 또는 탄소수 1 내지 4의 알킬기이고, X는 단일 결합, 산소 원자, 황 원자,  $-S(=O)_2-$ , 카보닐기, 알킬렌기, 알케닐렌기, 알키닐렌기,  $-C(=O)-X_1-$  또는  $-X_1-C(=O)-O-$ 이고, 상기에서  $X_1$ 은 산소 원자, 황 원자,  $-S(=O)_2-$ , 알킬렌기, 알케닐렌기 또는 알키닐렌기이고, Y는 8개 이상의 사슬 형성 원자를 가지는 사슬이 연결된 고리 구조를 포함하는 1가 치환기이다.  
제 1 항 내지 제 8 항 중 어느 한 항에 있어서, 제 2 블록은 하기 화학식 3으로 표시되는 단위를 포함하는 블록 공중합체:  
[화학식 3]

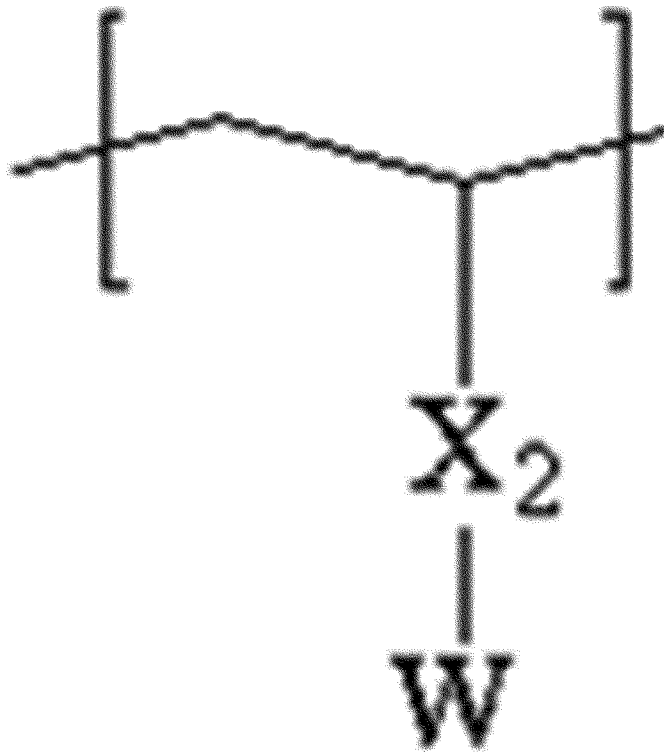

화학식 3에서  $X_2$ 는, 단일 결합, 산소 원자, 황 원자,  $-S(=O)_2-$ , 알킬렌기, 알케닐렌기, 알키닐렌기,  $-C(=O)-X_1-$  또는  $-X_1-C(=O)-O-$ 이고, 상기에서  $X_1$ 은 단일 결합, 산소 원자, 황 원자,  $-S(=O)_2-$ , 알킬렌기, 알케닐렌기 또는 알키닐렌기이고,  $W$ 는 적어도 1개의 할로겐 원자를 포함하는 아릴기이다.

- [청구항 33] 자기 조립된 제 1 항 내지 제 8 항 중 어느 한 항의 블록 공중합체를 포함하는 고분자막.
- [청구항 34] 자기 조립된 제 1 항 내지 제 8 항 중 어느 한 항의 블록 공중합체를 포함하는 고분자막을 기판상에 형성하는 것을 포함하는 고분자막의 형성 방법.
- [청구항 35] 기판의 표면에 형성되어 있는 자기 조립된 제 1 항 내지 제 8 항 중 어느 한 항의 블록 공중합체를 포함하는 고분자막에서 상기 블록 공중합체의 제 1 또는 제 2 블록을 제거하는 단계를 포함하는 패턴 형성 방법.

[Fig. 1]

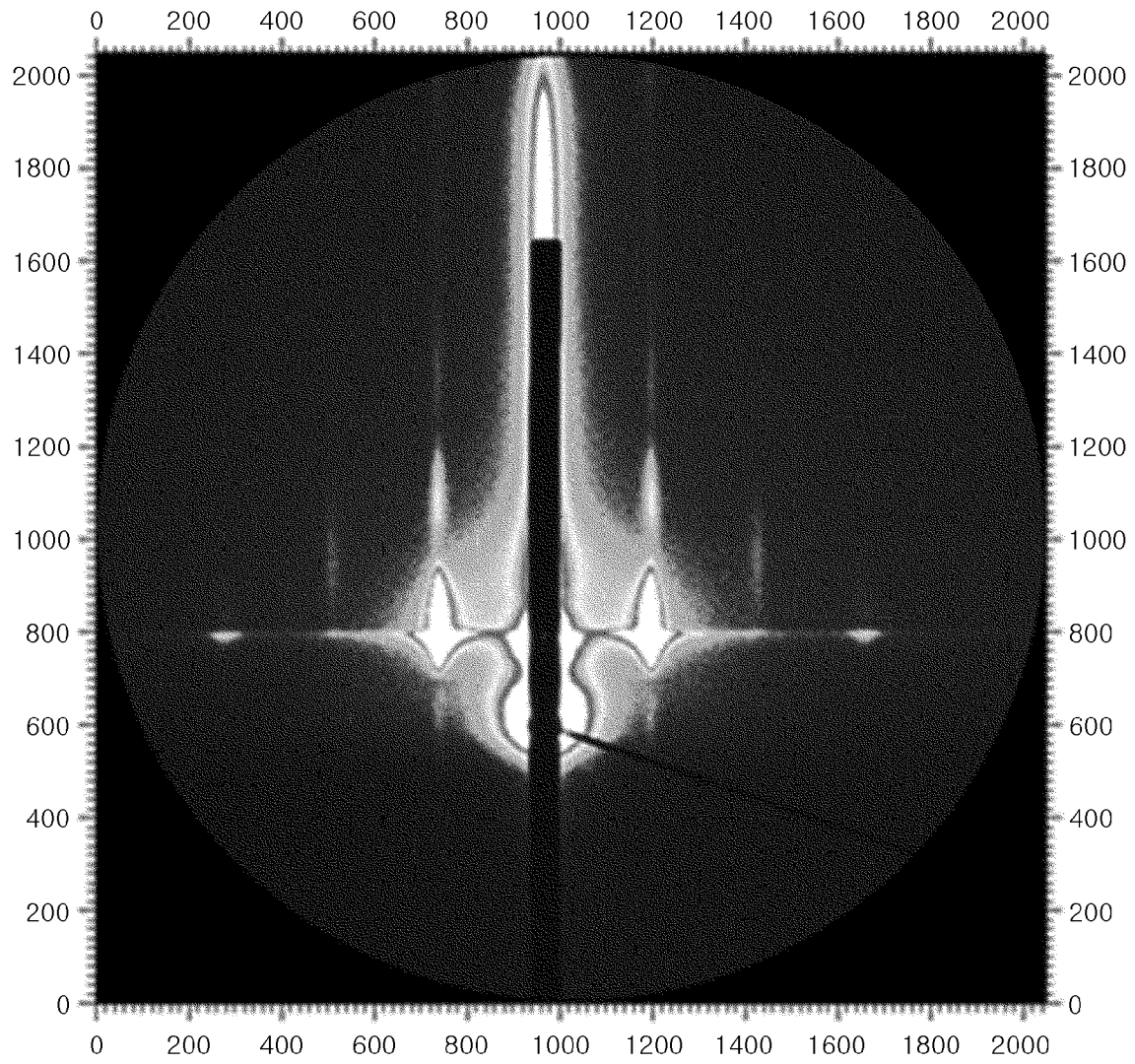

[Fig. 2]

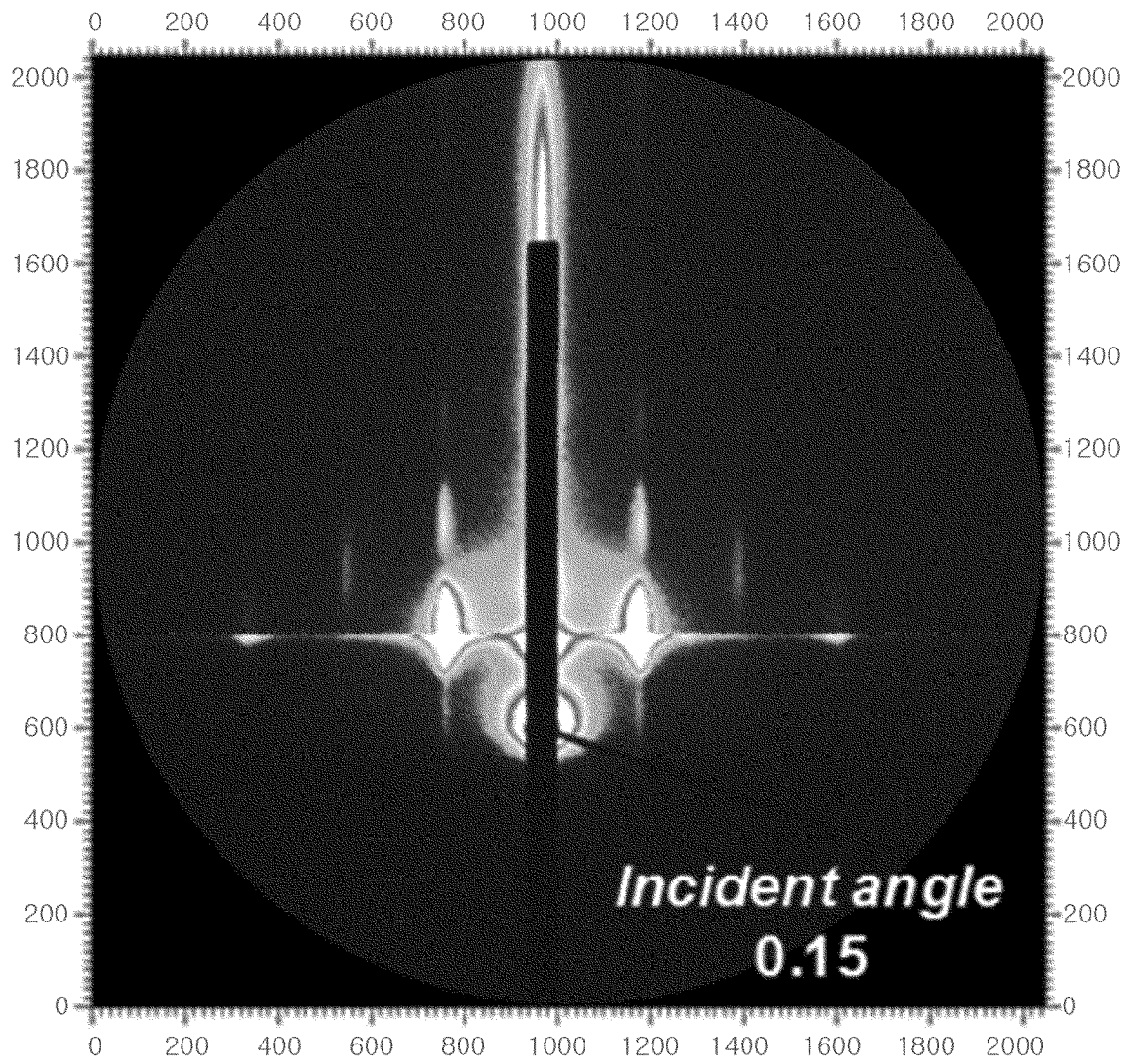



[Fig. 3]

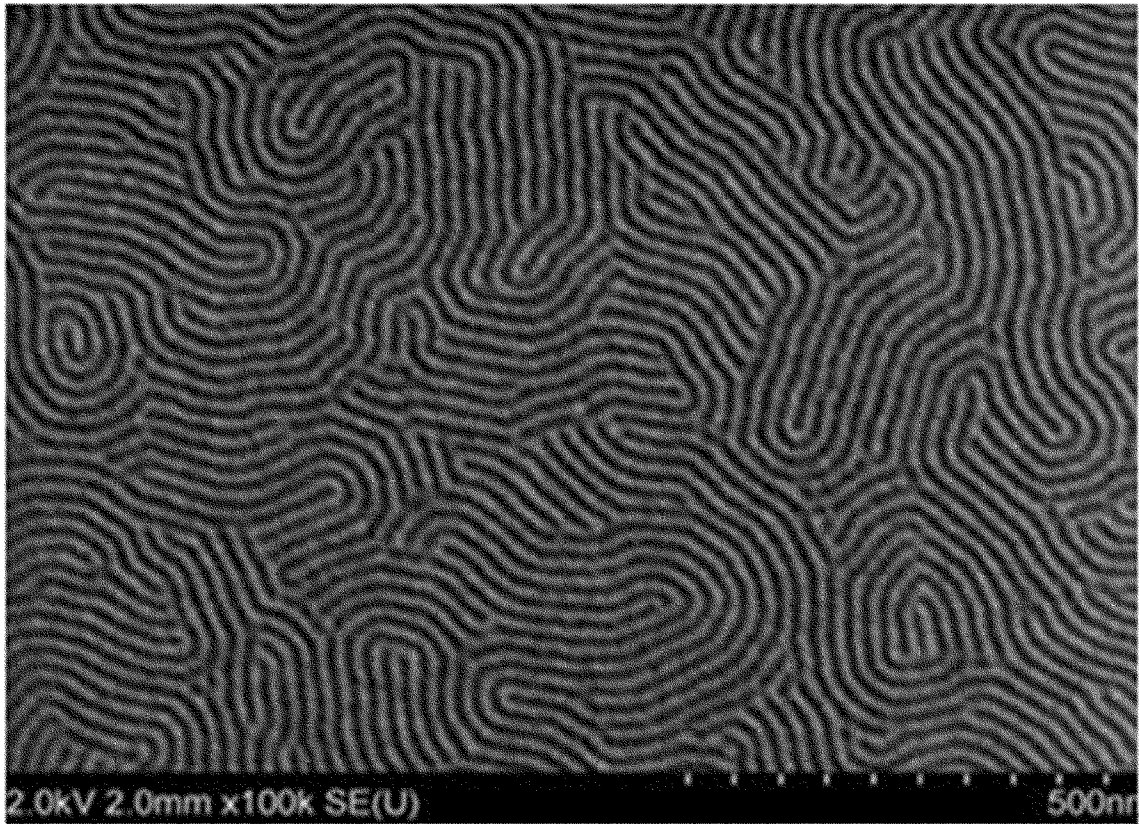

[Fig. 4]

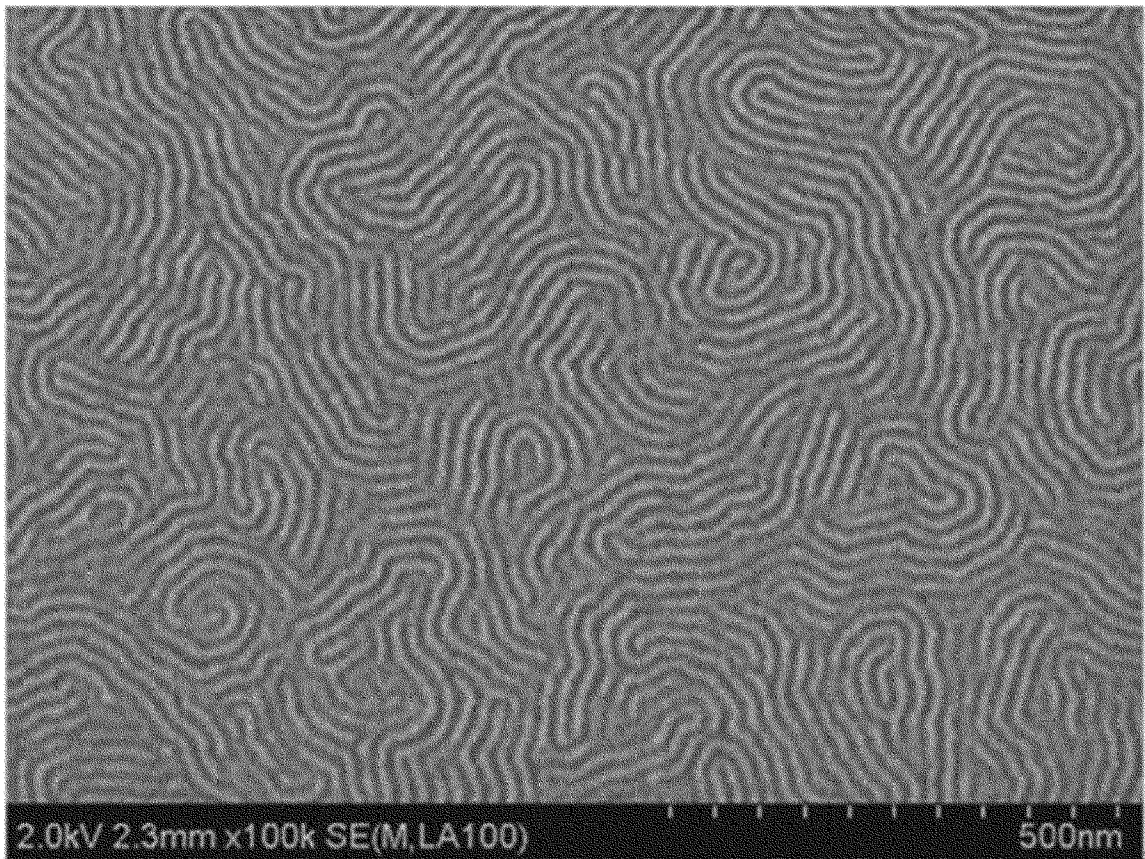

[Fig. 5]

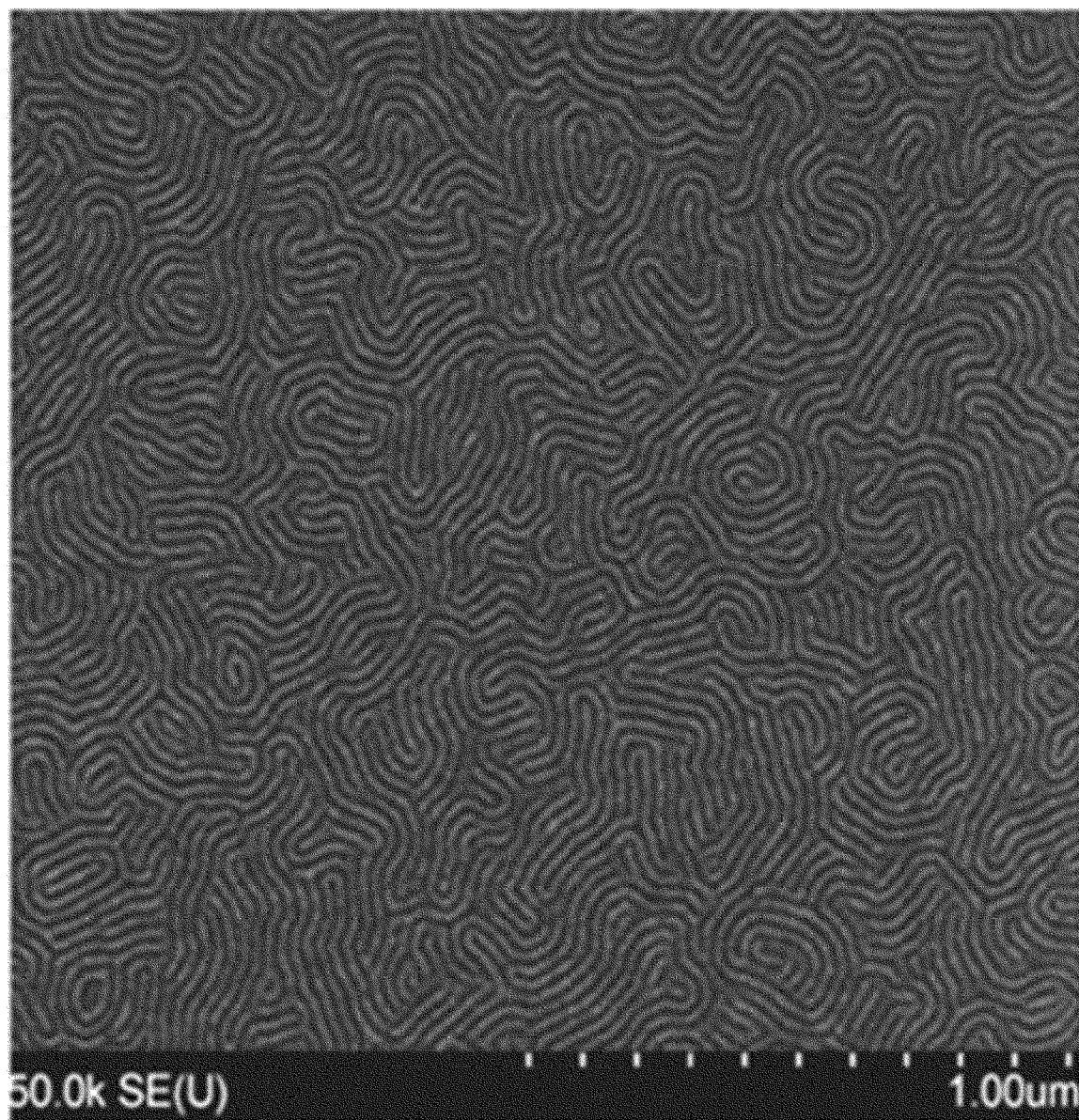

[Fig. 6]

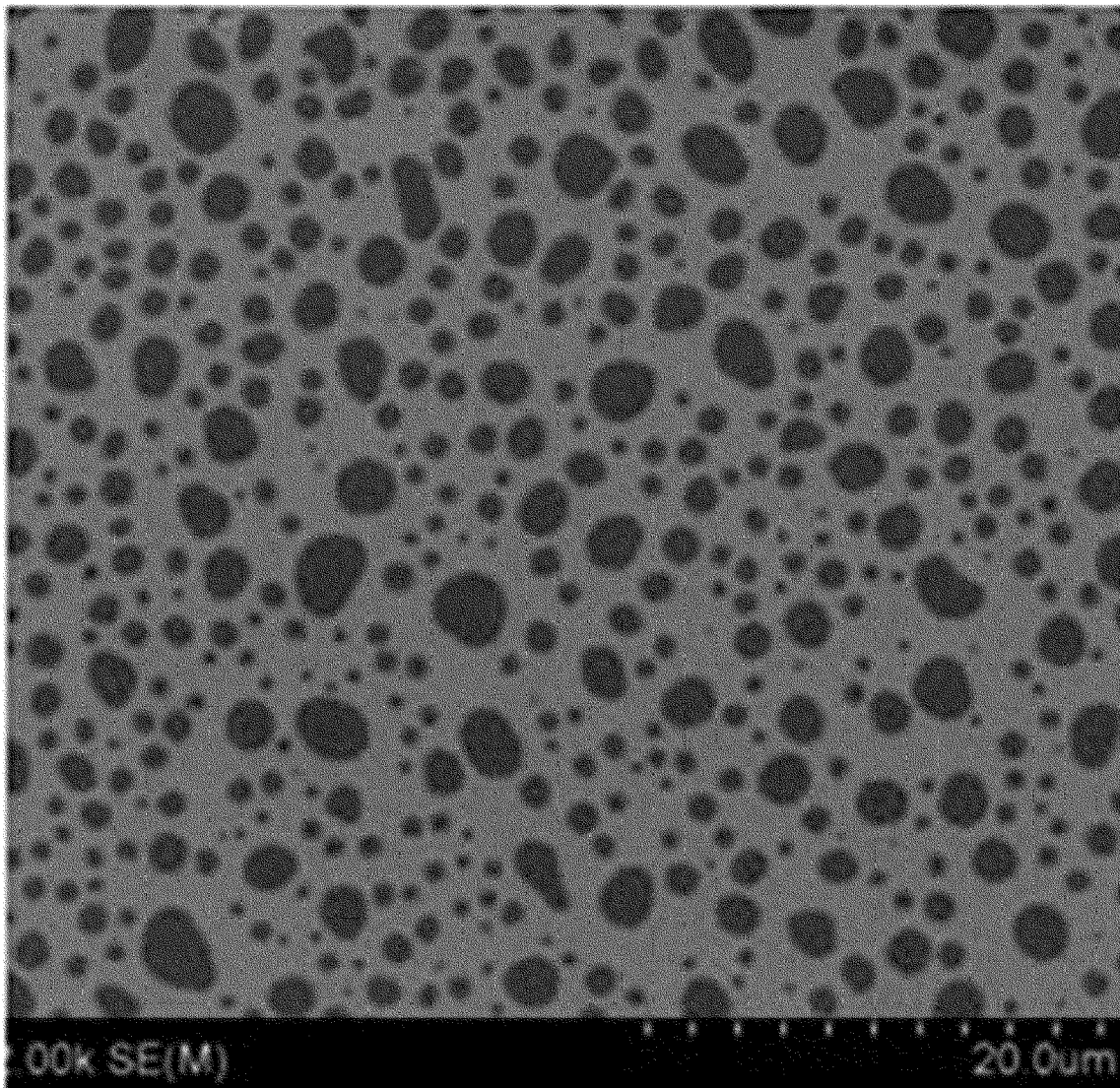

[Fig. 7]



[Fig. 8]

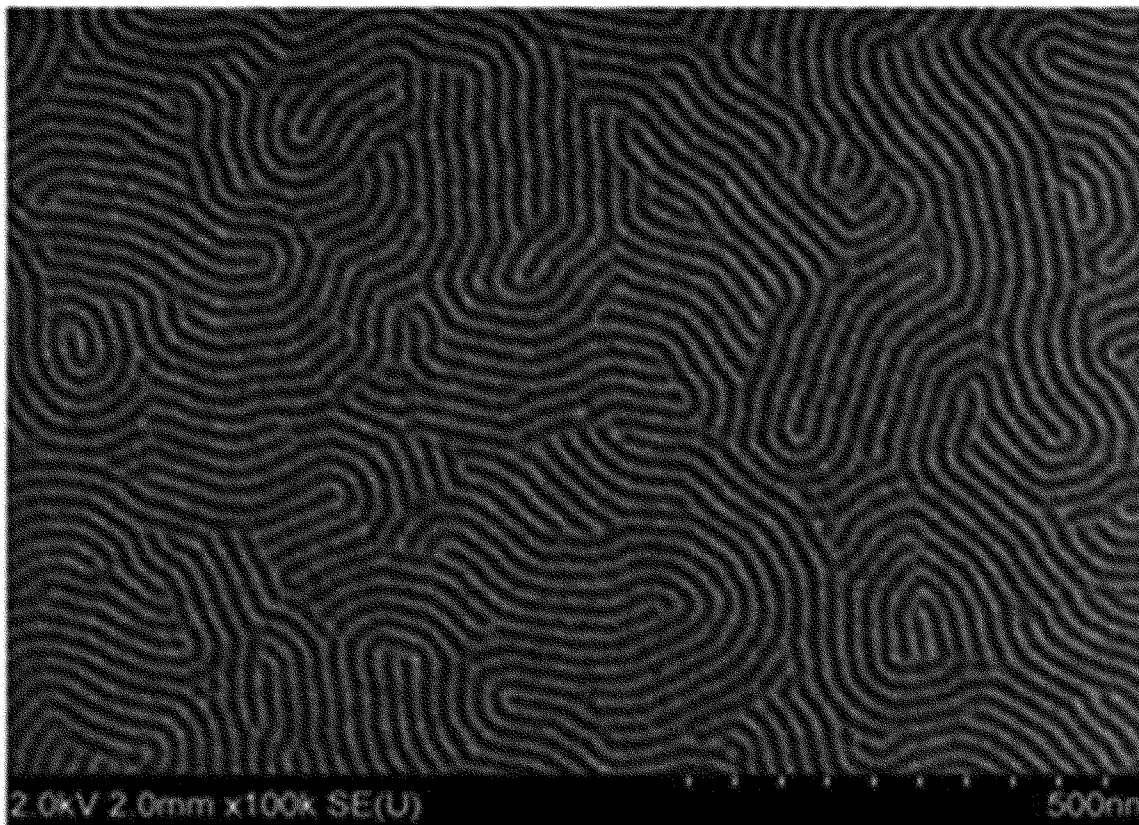

[Fig. 9]

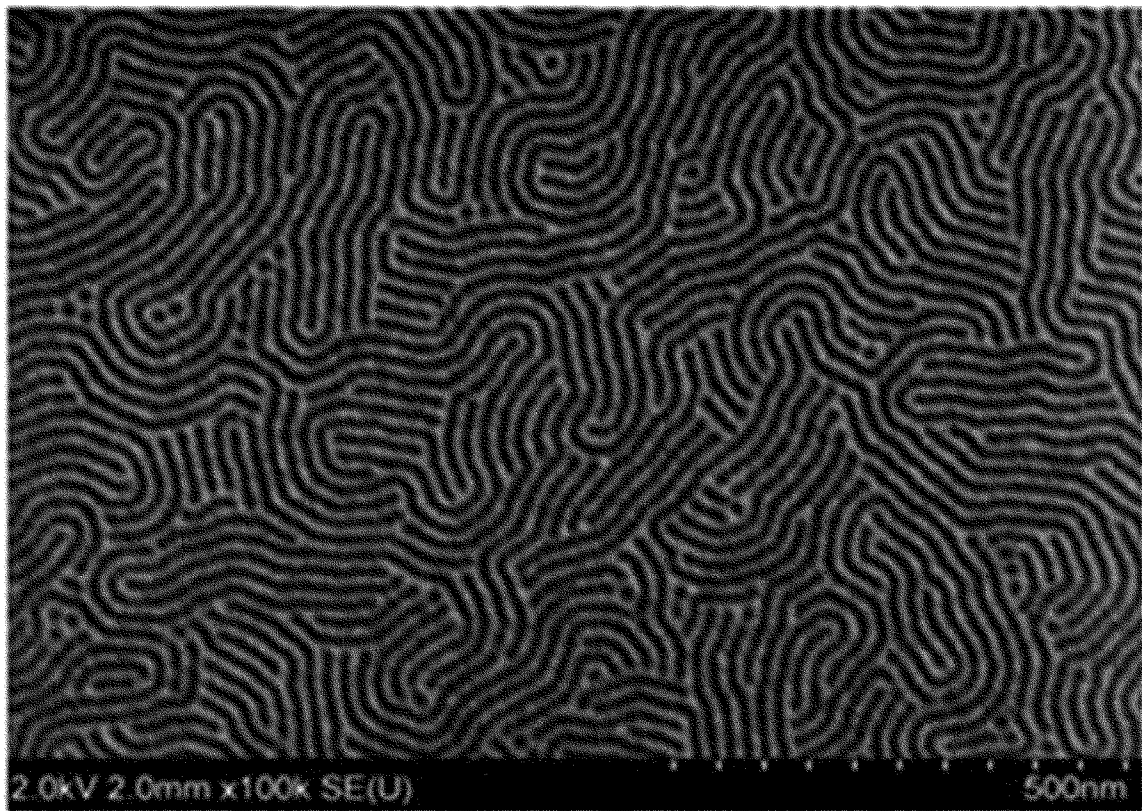

[Fig. 10]

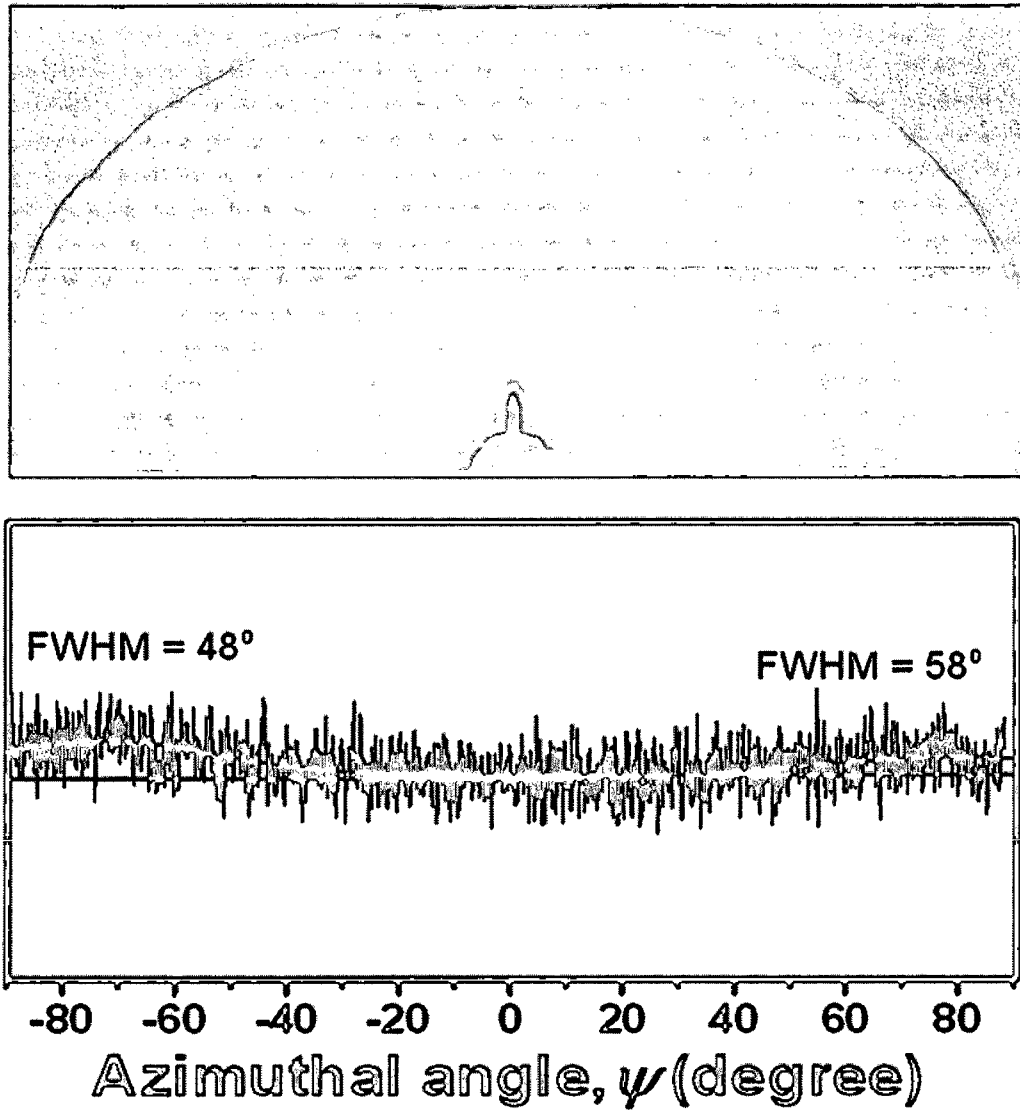

[Fig. 11]

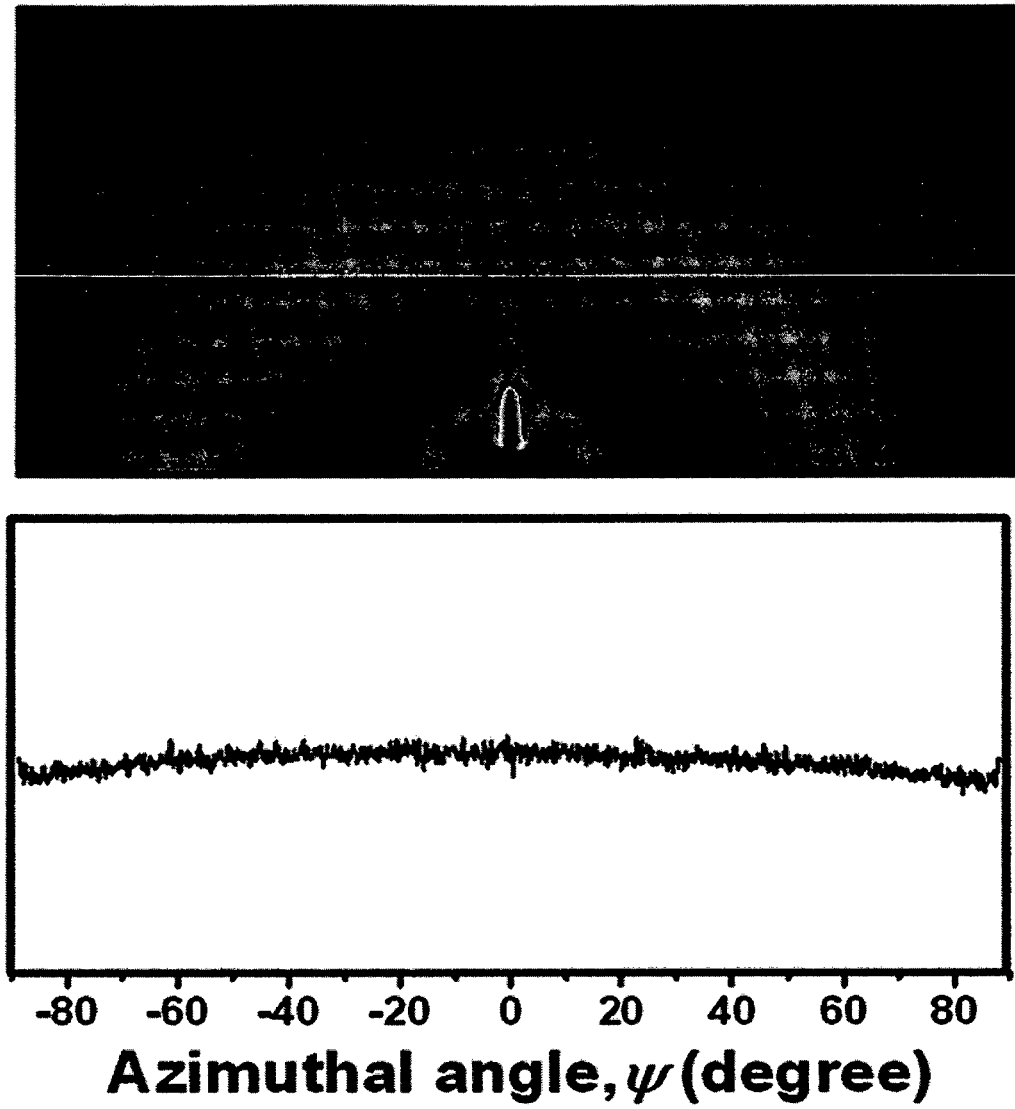

[Fig. 12]

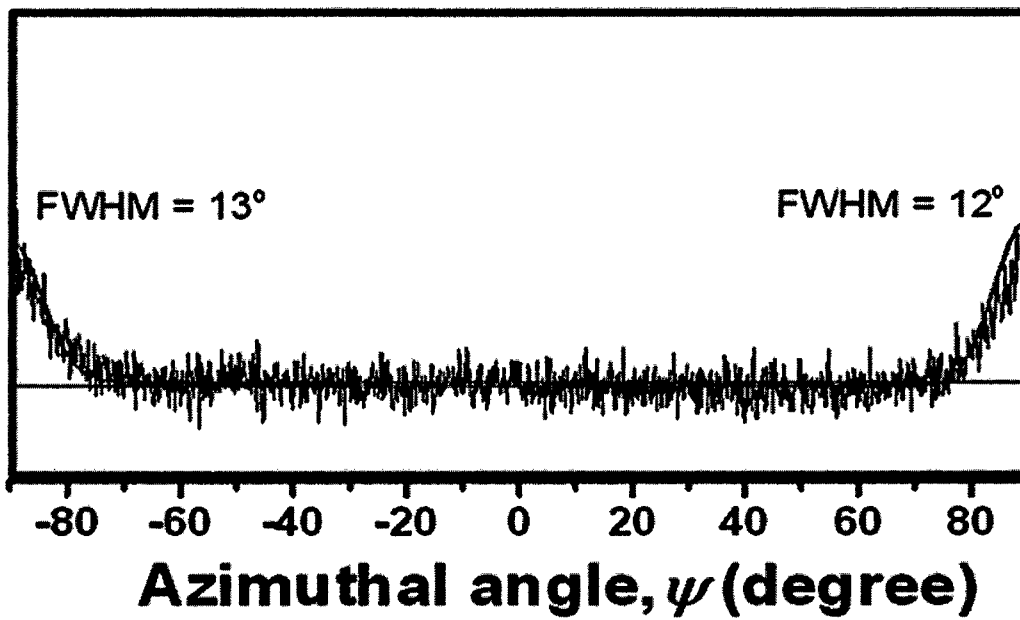
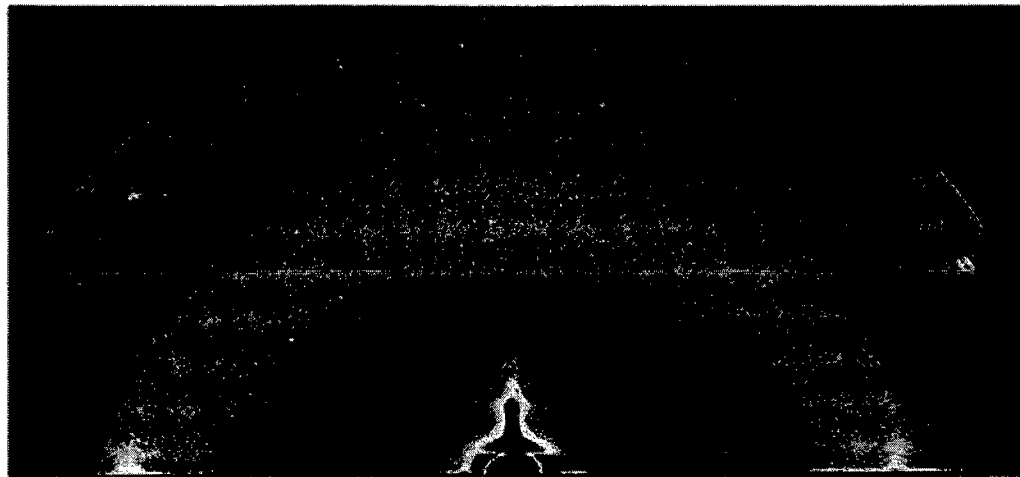



[Fig. 13]

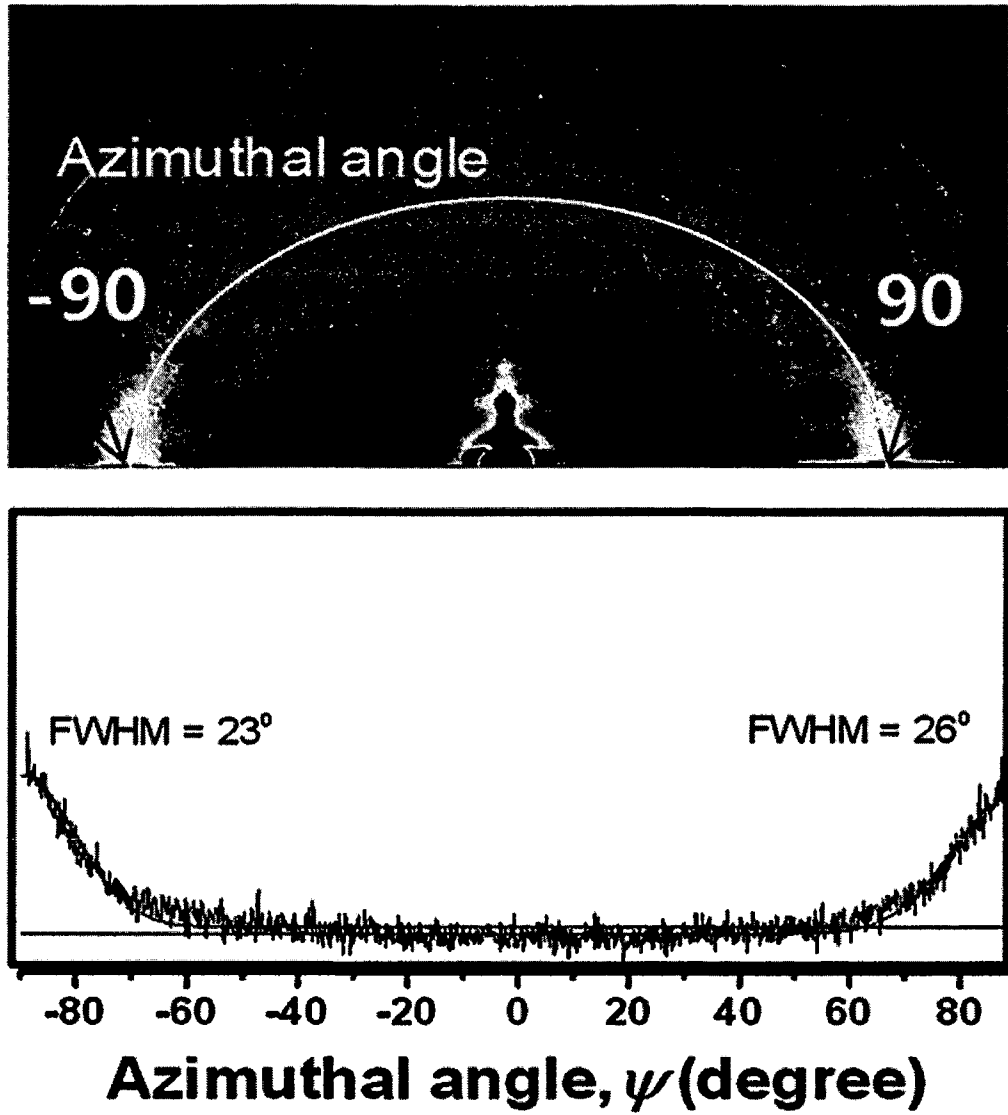

[Fig. 14]

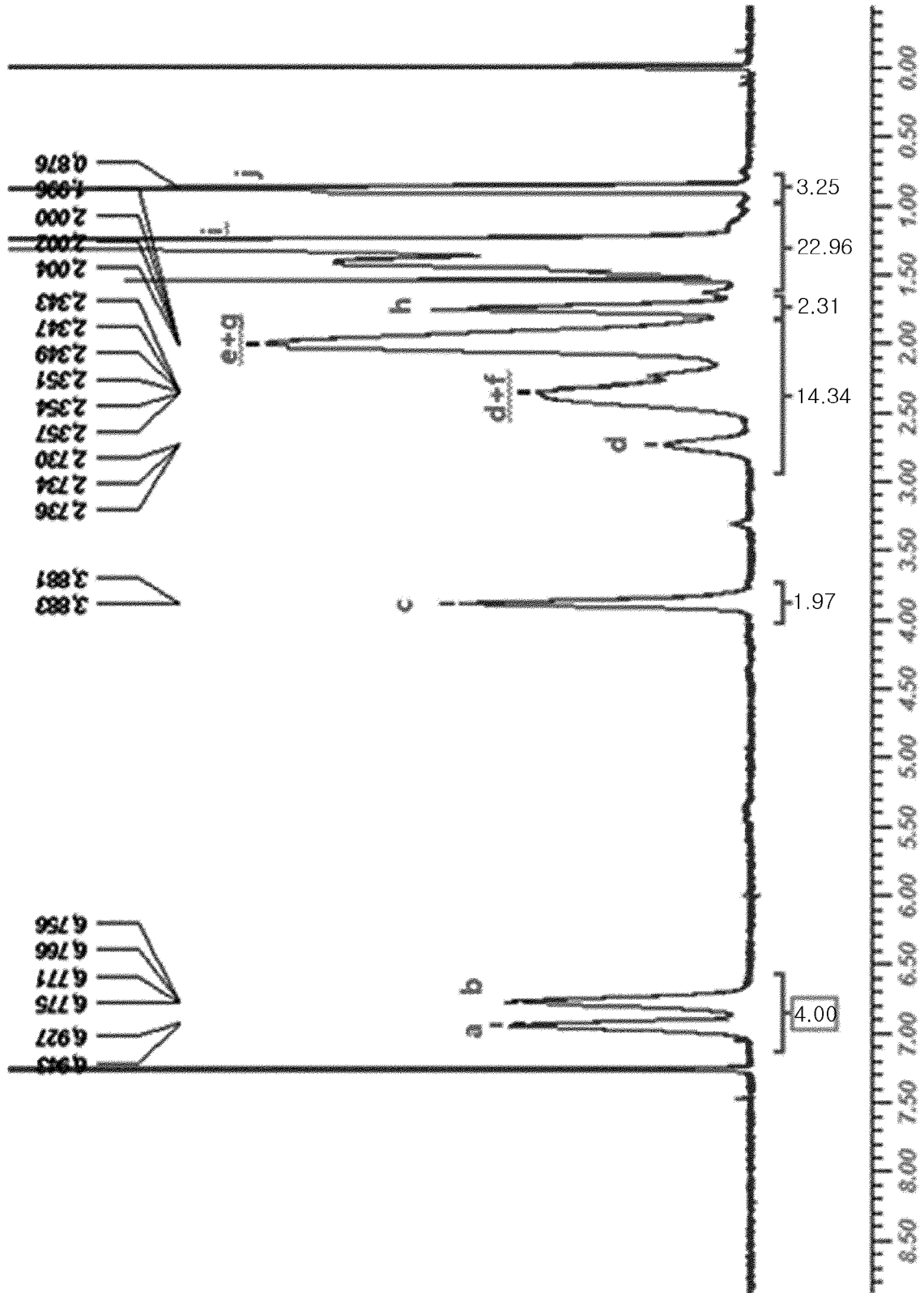

[Fig. 15]

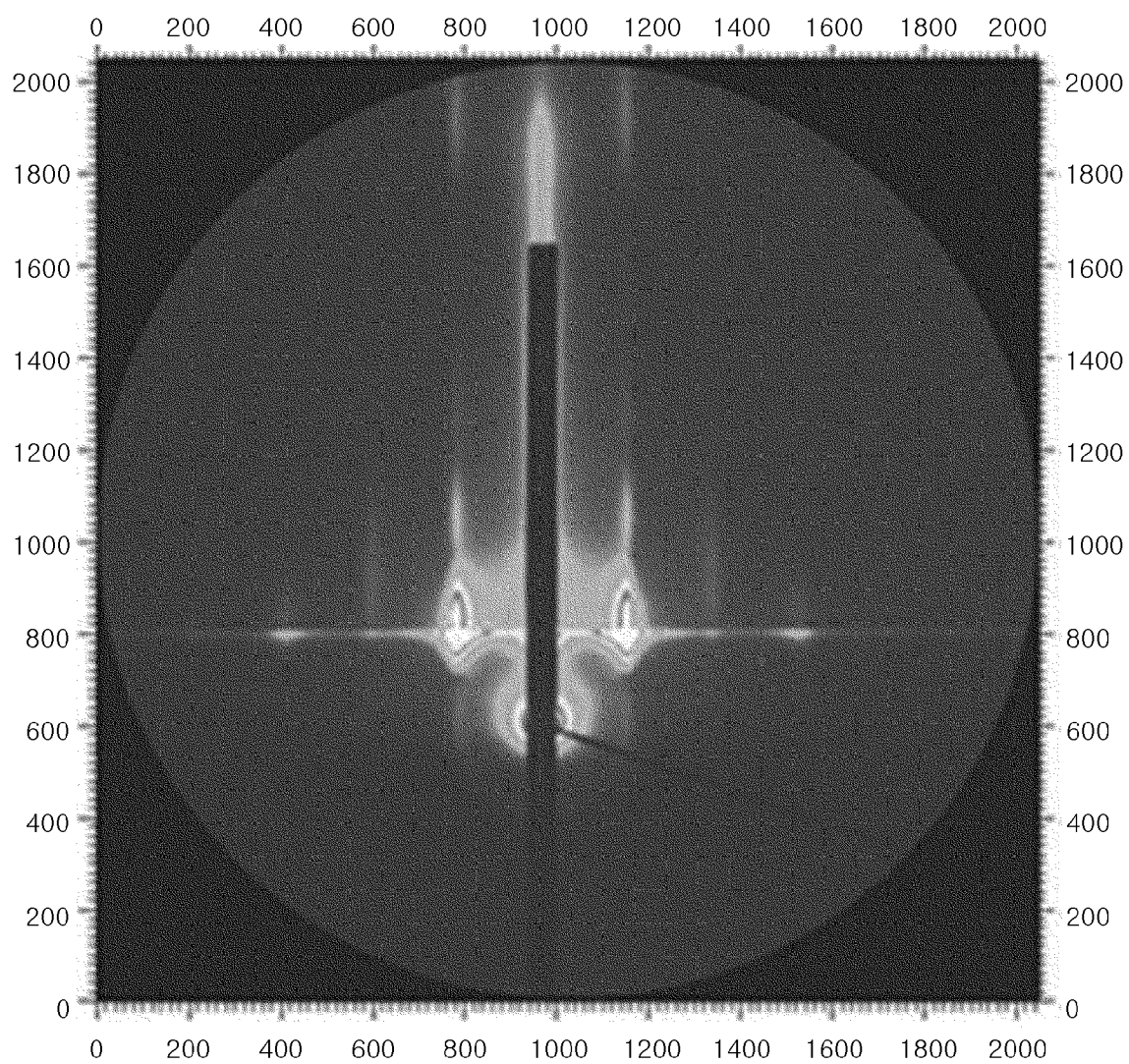

[Fig. 16]

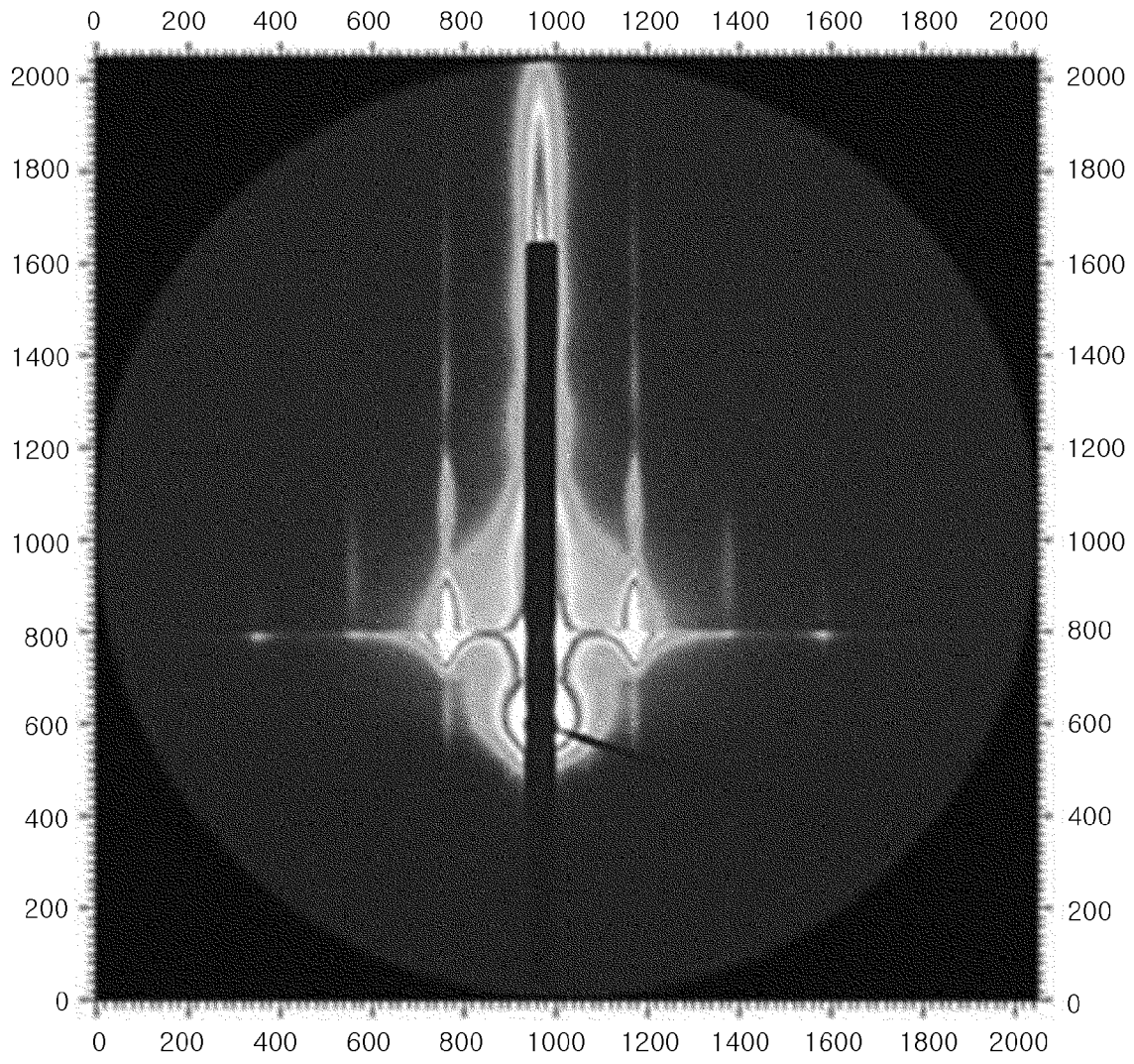

[Fig. 17]

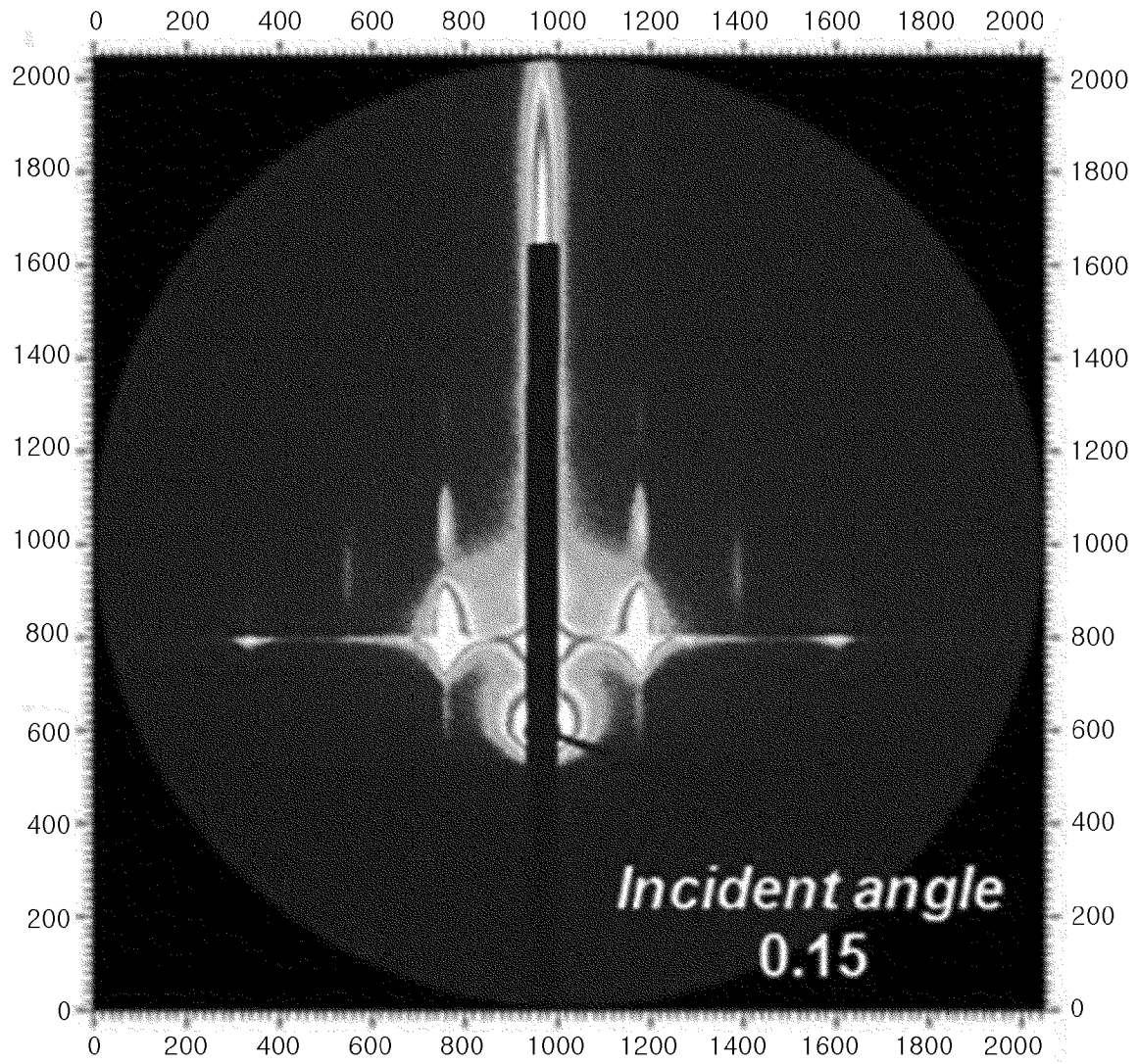

## INTERNATIONAL SEARCH REPORT

International application No.

PCT/KR2015/010334

## A. CLASSIFICATION OF SUBJECT MATTER

*C08F 297/00(2006.01)i, C08F 299/00(2006.01)i, C08F 212/08(2006.01)i, C08F 220/10(2006.01)i, C08J 5/18(2006.01)i, G03F 7/00(2006.01)i*

According to International Patent Classification (IPC) or to both national classification and IPC

## B. FIELDS SEARCHED

Minimum documentation searched (classification system followed by classification symbols)

C08F 297/00; H01L 21/027; B05D 3/02; C08F 220/10; B32B 27/28; G03F 7/00; C08F 220/22; C08F 212/08; B05D 3/04; C08F 4/76; C08F 297/02; C08F 299/00; C08J 5/18

Documentation searched other than minimum documentation to the extent that such documents are included in the fields searched

Korean Utility models and applications for Utility models: IPC as above  
Japanese Utility models and applications for Utility models: IPC as above

Electronic data base consulted during the international search (name of data base and, where practicable, search terms used)

eKOMPASS (KIPO internal) & Keywords: block copolymer, cylinder structure, pattern, side chain, aromatic structure, polymer layer, self assembly, wetting angle, grazing incidence small angle x ray scattering, diffractive pattern, surface energy, GIWAXS spectrum

## C. DOCUMENTS CONSIDERED TO BE RELEVANT

Category*	Citation of document, with indication, where appropriate, of the relevant passages	Relevant to claim No.
X	US 2011-0186544 A (ENDO, Masayuki et al.) 04 August 2011 See abstract; paragraphs [0071]-[0077]; claim 21; and figures 5A-5D, 6A and 6B.	5,16,33-35
A		1-4,6-15,17-32
X	US 5391626 A (MACHIDA, Shuji et al.) 21 February 1995 See abstract; column 3, lines 27-29; column 12, lines 25-54; column 13, lines 8-9; column 17, lines 36-47.	1-32
A	KR 10-2010-0070380 A (NIPPON SODA CO., LTD.) 25 June 2010 See abstract; paragraphs [0103]-[0117]; and claims 1-7.	1-35
A	KR 10-2013-0094264 A (ROHM AND HAAS ELECTRONIC MATERIALS LLC. et al.) 23 August 2013 See abstract; paragraph [0032]; claims 1-17; and table 1.	1-35
A	KR 10-0935863 B1 (INDUSTRY-ACADEMIC COOPERATION FOUNDATION, YONSEI UNIVERSITY) 07 January 2010 See abstract; paragraphs [0032] and [0042]; and claims 1-15.	1-35



Further documents are listed in the continuation of Box C.



See patent family annex.

\* Special categories of cited documents:

"A" document defining the general state of the art which is not considered to be of particular relevance

"E" earlier application or patent but published on or after the international filing date

"L" document which may throw doubts on priority claim(s) or which is cited to establish the publication date of another citation or other special reason (as specified)

"O" document referring to an oral disclosure, use, exhibition or other means

"P" document published prior to the international filing date but later than the priority date claimed

"I" later document published after the international filing date or priority date and not in conflict with the application but cited to understand the principle or theory underlying the invention

"X" document of particular relevance; the claimed invention cannot be considered novel or cannot be considered to involve an inventive step when the document is taken alone

"Y" document of particular relevance; the claimed invention cannot be considered to involve an inventive step when the document is combined with one or more other such documents, such combination being obvious to a person skilled in the art

"&" document member of the same patent family

Date of the actual completion of the international search

13 JANUARY 2016 (13.01.2016)

Date of mailing of the international search report

13 JANUARY 2016 (13.01.2016)

Name and mailing address of the ISA/KR

 Korean Intellectual Property Office  
Government Complex-Daejeon, 189 Seonsa-ro, Daejeon 302-701,  
Republic of Korea

Facsimile No. 82-42-472-7140

Authorized officer

Telephone No.

**INTERNATIONAL SEARCH REPORT**  
Information on patent family members

International application No.

**PCT/KR2015/010334**

Patent document cited in search report	Publication date	Patent family member	Publication date
US 2011-0186544 A1	04/08/2011	JP 2010-115832 A WO 2010-055601 A1	27/05/2010 20/05/2010
US 5391626 A	21/02/1995	EP 0570932 A3 EP 0570932 B1 JP 05-320281 A JP 3121116 B2 US 5418290 A	08/12/1993 23/07/1997 03/12/1993 25/12/2000 23/05/1995
KR 10-2010-0070380 A	25/06/2010	EP 2019120 A1 JP 5457027 B2 KR 10-1007166 B1 US 2009-0253867 A1 US 8193285 B2 WO 2007-132901 A1	28/01/2009 02/04/2014 12/01/2011 08/10/2009 05/06/2012 22/11/2007
KR 10-2013-0094264 A	23/08/2013	JP 2013-166934 A US 2013-0209755 A1	29/08/2013 15/08/2013
KR 10-0935863 B1	07/01/2010	NONE	

**A. 발명이 속하는 기술분류(국제특허분류(IPC))**

C08F 297/00(2006.01)i, C08F 299/00(2006.01)i, C08F 212/08(2006.01)i, C08F 220/10(2006.01)i, C08J 5/18(2006.01)i, G03F 7/00(2006.01)i

**B. 조사된 분야**

조사된 최소문헌(국제특허분류를 기재)

C08F 297/00; H01L 21/027; B05D 3/02; C08F 220/10; B32B 27/28; G03F 7/00; C08F 220/22; C08F 212/08; B05D 3/04; C08F 4/76; C08F 297/02; C08F 299/00; C08J 5/18

조사된 기술분야에 속하는 최소문헌 이외의 문헌

한국등록실용신안공보 및 한국공개실용신안공보: 조사된 최소문헌란에 기재된 IPC  
일본등록실용신안공보 및 일본공개실용신안공보: 조사된 최소문헌란에 기재된 IPC

국제조사에 이용된 전산 데이터베이스(데이터베이스의 명칭 및 검색어(해당하는 경우))

eKOMPASS(특허청 내부 검색시스템) & 키워드: 블록 공중합체, 실린더 구조, 패턴, 측쇄 사슬, 방향족 구조, 고분자막, 자기 조립, 젯음각, 스침각 입사 소각 산란, 회절 패턴, 표면 에너지, GIWAXS 스펙트럼

**C. 관련 문헌**

카테고리*	인용문헌명 및 관련 구절(해당하는 경우)의 기재	관련 청구항
X	US 2011-0186544 A (ENDO, MASAYUKI 등) 2011.08.04 요약; 단락 [0071]-[0077]; 청구항 21; 및 도면 5A-5D, 6A 및 6B 참조.	5, 16, 33-35
A		1-4, 6-15, 17-32
X	US 5391626 A (MACHIDA, SHUJI 등) 1995.02.21 요약; 컬럼 3, 라인 27-29; 컬럼 12, 라인 25-54; 컬럼 13, 라인 8-9; 컬럼 17, 라인 36-47 참조.	1-32
A	KR 10-2010-0070380 A (닛뽕소다 가부시기가이샤) 2010.06.25 요약; 단락 [0103]-[0117]; 및 청구항 1-7 참조.	1-35
A	KR 10-2013-0094264 A (롬 앤드 하스 일렉트로닉 머트어리얼즈, 엘.엘.씨. 등) 2013.08.23 요약; 단락 [0032]; 청구항 1-17; 및 표 1 참조.	1-35
A	KR 10-0935863 B1 (연세대학교 산학협력단) 2010.01.07 요약; 단락 [0032] 및 [0042]; 및 청구항 1-15 참조.	1-35

추가 문헌이 C(계속)에 기재되어 있습니다.

대응특허에 관한 별지를 참조하십시오.

\* 인용된 문헌의 특별 카테고리:

“A” 특별히 관련이 없는 것으로 보이는 일반적인 기술수준을 정의한 문헌

“T” 국제출원일 또는 우선일 후에 공개된 문헌으로, 출원과 상충하지 않으며 발명의 기초가 되는 원리나 이론을 이해하기 위해 인용된 문헌

“E” 국제출원일보다 빠른 출원일 또는 우선일을 가지나 국제출원일 이후에 공개된 선출원 또는 특허 문헌

“X” 특별한 관련이 있는 문헌. 해당 문헌 하나만으로 청구된 발명의 신규성 또는 진보성이 없는 것으로 본다.

“L” 우선권 주장에 의문을 제기하는 문헌 또는 다른 인용문헌의 공개일 또는 다른 특별한 이유(이유를 명시)를 밝히기 위하여 인용된 문헌

“Y” 특별한 관련이 있는 문헌. 해당 문헌이 하나 이상의 다른 문헌과 조합하는 경우로 그 조합이 당업자에게 자명한 경우 청구된 발명은 진보성이 없는 것으로 본다.

“O” 구두 개시, 사용, 전시 또는 기타 수단을 언급하고 있는 문헌

“&” 동일한 대응특허문헌에 속하는 문헌

“P” 우선일 이후에 공개되었으나 국제출원일 이전에 공개된 문헌

국제조사의 실제 완료일

2016년 01월 13일 (13.01.2016)

국제조사보고서 발송일

2016년 01월 13일 (13.01.2016)

ISA/KR의 명칭 및 우편주소



대한민국 특허청  
(35208) 대전광역시 서구 청사로 189,  
4동 (둔산동, 정부대전청사)

팩스 번호 +82-42-472-7140

심사관

김동석

전화번호 +82-42-481-5405

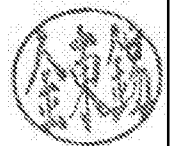



국제조사보고서에서 인용된 특허문헌	공개일	대응특허문헌	공개일
US 2011-0186544 A1	2011/08/04	JP 2010-115832 A WO 2010-055601 A1	2010/05/27 2010/05/20
US 5391626 A	1995/02/21	EP 0570932 A3 EP 0570932 B1 JP 05-320281 A JP 3121116 B2 US 5418290 A	1993/12/08 1997/07/23 1993/12/03 2000/12/25 1995/05/23
KR 10-2010-0070380 A	2010/06/25	EP 2019120 A1 JP 5457027 B2 KR 10-1007166 B1 US 2009-0253867 A1 US 8193285 B2 WO 2007-132901 A1	2009/01/28 2014/04/02 2011/01/12 2009/10/08 2012/06/05 2007/11/22
KR 10-2013-0094264 A	2013/08/23	JP 2013-166934 A US 2013-0209755 A1	2013/08/29 2013/08/15
KR 10-0935863 B1	2010/01/07	없음	