

მთავარი რედაქტორი
ირ. აბაშიძე

მთავარი სარედაქციო კოლეგიის წევრები

ფ. ანდრონიკაშვილი, ა. ბარაშიძე, ვ. ბერიძე, ლ. ბაბუნიძე,
თ. ბაჩქალიძე, ი. ბვერდფითელი, პ. გუგუშვილი, რ. დვალი,
ი. დოლიძე, ს. დურმიშიძე, ი. ვარდოსანიძე (პასუხისმგებელი
მდივანი), ფ. თავაძე, თ. თაქთაძიშვილი, პ. ინგოროყვა, ნ. კე-
ცხეშვილი, ვ. კუპრაძე, ნ. ლანდია, დ. ლორთქიფანიძე, კ. ლორ-
თქიფანიძე, ვ. მაღრაძე, ვ. მახალდიანი, ბ. მელიქიშვილი,
ვ. მერკვილაძე, ვ. მებრეველი, რ. მებრეველი (მთავარი რედაქ-
ტორის მოადგილე), ი. მიქელაძე, რ. ნათაძე, შ. ნაწებჭარიძე,
მ. თქუყავა, დ. სტურუა, ა. ფრანგიშვილი, ს. ყაუხჩიშვილი,
ა. შანიძე, ბ. ჩიტაია, ა. ჩიქოვაძე, დ. ჩხიკვიშვილი, ბ. ციცი-
შვილი, ბ. ძიძარია, ა. ძიძიშვილი, შ. ძიძიშვილი, ნ. ჭავჭავაძე,
ვ. ჭავჭავანიძე, ვ. ხარაძე, ბ. ჯიბლაძე, ს. ჯიქია.

ქართული საჭრათა უნებობა

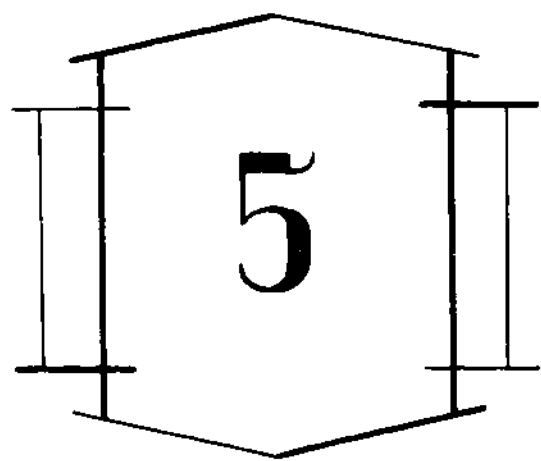

თუთია - კოჭუნიცი

ГЛАВНЫЙ РЕДАКТОР

И. В. АБАШИДЗЕ

ЧЛЕНЫ ГЛАВНОЙ РЕДАКЦИОННОЙ КОЛЛЕГИИ

Э. Л. АНДРОНИКАШВИЛИ, А. Г. БАРАМИДЗЕ, В. В. БЕРИДЗЕ, Я. Л. ВАРДОСАНИДЗЕ (ответственный секретарь), Л. К. ГАБУНИЯ, Т. В. ГАМКРЕЛИДЗЕ, И. Г. ГВЕРДЦИТЕЛИ, П. В. ГУГУШВИЛИ, Р. Р. ДВАЛИ, Г. Н. ДЖИБЛАДЗЕ, С. С. ДЖИКИЯ, Г. А. ДЗИДЗАРΙΑ, А. А. ДЗИДЗИГУРИ, Ш. В. ДЗИДЗИГУРИ, И. С. ДОЛИДЗЕ, С. В. ДУРМИШИДЗЕ, П. И. ИНГОРОКВА, С. Г. КАУХЧИШВИЛИ, Н. Н. КЕЦХОВЕЛИ, В. Д. КУПРАДЗЕ, Н. А. ЛАНДИЯ, Д. О. ЛОРДКИПАНИДЗЕ, К. А. ЛОРДКИПАНИДЗЕ, Э. С. МАГРАДЗЕ, В. В. МАХАЛДИАНИ, Г. А. МЕЛИКИШВИЛИ, В. Н. МЕРКВИЛАДЗЕ, В. И. МЕТРЕВЕЛИ, Р. В. МЕТРЕВЕЛИ (заместитель главного редактора), И. С. МИКЕЛАДЗЕ, Ш. Г. НАПЕТВАРИДЗЕ, Р. Г. НАТАДЗЕ, В. М. ОКУДЖАВА, А. С. ПРАНГИШВИЛИ, Д. Г. СТУРУА, Ф. Н. ТАВАДЗЕ, О. В. ТАКТАКИШВИЛИ, Е. К. ХАРАДЗЕ, Г. В. ЦИЦИШВИЛИ, Н. З. ЧАВЧАВАДЗЕ, В. В. ЧАВЧАНИДЗЕ, А. С. ЧИКОБАВА, Г. С. ЧИТАЯ, Д. И. ЧХИКВИШВИЛИ, А. Г. ШАНИДЗЕ.

ГРУЗИНСКАЯ СОВЕТСКАЯ ЭНЦИКЛОПЕДИЯ

ТОМ V. ТБИЛИСИ, 1980

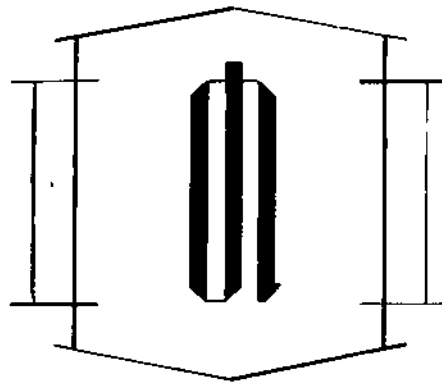

თუთია (Zincum), Zn. ელემენტთა პერიოდული სისტემის II ჯგ. ქიმ. ელემენტი; ატ. ნომერი 30, ატ. მასა 65,38, $t_{დნ} 419,5^{\circ}\text{C}$, $t_{დუღ} 906^{\circ}\text{C}$, მყარი O_2 -ის სიმკვრივე 7133 კგ/მ^3 (20°C); თხევადობის 6660 კგ/მ^3 ($419,5^{\circ}\text{C}$); მოცისფრო-თეთრი ლითონი. ცივ მდგომარეობაში O_2 მყიფე ლითონია, $100-150^{\circ}\text{C}$ -ისას პლასტიკურია და ადვილად იგლინება. ცნობილია O_2 -ის 5 მდგრადი იზოტოპი, რთა მასური რიცხვებია: 64, 66, 67, 68 და 70 ყველაზე მეტად გავრცელებულია ^{64}Zn (48,89%). ხელოვნურად მიღებულია 9 რადიოაქტიური იზოტოპი, რ-თაგანაც ყველაზე დიდი სიცოცხლის ხანგრძლივობისაა ^{65}Zn ($T_{1/2}=245$ დღ-ღ); იყენებენ იზოტოპურ ინდიკატორად.

O_2 -ის შენადნობი სპილენძთან — თითბერი — ცნობილი იყო ჯერ კიდევ ძველი ბერძენებისა და ეგვიპტელებისათვის. სუფთა სახით O_2 -ის მიღება დიდი ხნის განმავლობაში არ ხერხდებოდა. 1746 ა. მარგრავმა შეიმუშავა O_2 -ის მიღების მეთოდი. დედამიწის ქერქში O_2 -ის საშ. შემცველობა მასის მიხედვით $8,3 \cdot 10^{-3}\%$ -ია, უფრო მეტია ამოფრქვეულ ფუძე ქანებში ($1,3 \cdot 10^{-2}\%$), ვიდრე მჟავა ქანებში ($6 \cdot 10^{-3}\%$). ცნობილია O_2 -ის 66 მინერალი, მათგან მნიშვნელოვანია ცინკიტი, სფალერიტი, ვილემიტი, კალამინი, სმიტონიტი, ფრანკლინიტი. წითელი ვარვარის ტემპ-რაზე O_2 ენერგიულად შლის წყლის ორთქლს. ხსნარებიდან ადვილად აძევენ Cd , Co , Cu , Ag , Au და სხვ. ჟანგბადთან გახურების შედეგად წარმოქმნის ZnO . აზოტთან 600°C ზევით გახურებისას O_2 -ის ზედაპირზე წარმოიქმნება ნიტრიდი Zn_3N_2 .

მშრალი ფთორი, ქლორი, ბრომი O_2 -თან ოთახის ტემპ-რაზე არ რეაგირებენ, წყლის ორთქლის თანაობისას კი O_2 აალებას იწყებს და წარმოქმნის შესაბამის ჰალოგენიდს. გოგირდთან გახურებისას წარმოქმნის სულფიდს. LiAlH_4 -ის მოქმედებისას თუთია-ორგანულ ნაერთებთან (მაგ., $\text{Zn}(\text{CH}_3)_2$ -თან) მიიღება თეთრი ფერის თუთიის ჰიდრიდი ZnH_2 , რ-იც გახურებისას იშლება Zn და H_2 . აცეტილენის ჭავლში O_2 -ის გახურებით მიიღება O_2 -ის კარბიდი ZnC_2 . ნაერთებში O_2 ორგანულენტოვანია. მისი ჰიდროქსიანი $\text{Zn}(\text{OH})_2$ ამფოტერულია, ტუტეებთან წარმოქმნის ცინკატებს, O_2 -ის მარილების უმეტესობა უფერულია და წყალში კარგად იხსნება. ძნელად ხსნადი მარილებია ფთორიდი, კარბონატი, სულფიდი, ფოსფატი, ციანიდი, სილიკატი. ტექნიკაში O_2 -ის ყველაზე მნიშვნელო-

ვანი მარილია თუთიის სულფატი. O_2 -ს აქვს კომპლექსწარმოქმნის უნარი.

O_2 -ს ძირითადად ლებულობენ პოლიმეტალური მადნების გადამუშავების შედეგად მიღებული თუთიის კონცენტრატების გამოწვევით და ნახშირით აღდგენით ან კონცენტრატების გოგირდმჟავაში გახსნით და მიღებული ხსნარის (გასუფთავების შემდეგ) ელექტროლიზით. O_2 -ს ძირითადად (40%) იყენებენ რკინის ფურცლების დასაფარავად კოროზიისაგან დაცვის მიზნით (მოთუთება), აგრეთვე შენადნობთა მისაღებად. მისი ერთ-ერთი ყველაზე გავრცელებული შენადნობია თითბერი. O_2 იგლინება ფურცლებად და ამ სახით გამოიყენება სამშენებლო კონსტრუქციებში.

მეტალ. და ქიმ. მრეწველობაში ფართოდ იყენებენ O_2 -ის მტვერს, რ-ითაც ხდება კადმიუმის, სპილენძის, იშვიათი ელემენტების დაღეღეკა სულფატური და ოქროს ციანიდური ხსნარებიდან.

თ. ო რ გ ა ნ ი ზ მ შ ი. O_2 ორგანიზმის ერთ-ერთი ბიოგენური ელემენტი. მონაწილეობს უჯრედში მიმდინარე ფერმენტულ რეაქციებში. არსებითი მნიშვნელობა აქვს საინფორმაციო რიბონუკლეინის მჟავას (რნმ-ს) მოლეკულების სინთეზისათვის დეზოქსირიბონუკლეინის მჟავას (დნმ-ს) გარკვეულ უბანზე, რიბოსომებისა და ბიოპოლიმერების (რნმ, დნმ, ზოგად ცილა) სტაბილიზაციაში. მონაწილეობს ცენარეთა სუნთქვის პროცესებში, აგრეთვე ცილებისა და ნუკლეინის მჟავების ცვლაში; არეგულირებს მცენარის ზრდას და ადიდებს მის გვალვა-, სიცხე- და სიცხვევამძლეობას. მისი ნაკლებობა მცენარეში იწვევს სხვადასხვა ფუნქციურ დაავადებას და სხვ. მონაწილეობს ცხოველთა სუნთქვის პროცესსა და ნუკლეინურ ცვლაში, ზრდის მათი სასქესო ჯირკვლების მოქმედების ინტენსივობას, გავლენას ახდენს ნაყოფის ჩონჩხის ფორმირებაზე. O_2 -ის ნაკლებობა ამცირებს რნმ-ს რაოდენობასა და ცილის სინთეზის ინტენსივობას ტვინში, აგრეთვე აფერხებს ტვინის განვითარებას; ფიქრობენ, რომ O_2 ხელს უწყობს ენაზე გემოვნების დერილების რეგენერაციას და აწესრიგებს მათ საგემოვნო ფუნქციას. გარემოს კადმიუმით დაბინძურებისას O_2 იცავს ორგანიზმს.

O_2 -ის სა მ ე დ ი ც ი ნ თ მ ნ ი შ ე ნ ე ლ ო ჰ ა. ორგანიზმში O_2 -ის დეფიციტი იწვევს ქონდრისკაცობას, აბრკოლებს სქესობრივ განვითარებას, სიჭარბის დროს კი შეიძლება (ექსპერ. მონაცემებით)

გამოვლინდეს მისი კანცეროგენული და ტოქსიკური თვისებები. O_2 -ის შემცველ შენადნობთა დნობის დროს შეიძლება განვითარდეს სასხმელი ცხელება. მედიცინაში O_2 -ის პრეპარატებს ხსნარების (O_2 -ის სულფატი), პასტების, მალამოების, სათლებების (O_2 -ის ჟანგი) და სხვ. სახით იყენებენ სადუზინფექციო და მწკლარტავ საშუალებად.

ლიტ.: Некрасов Б. В., Основы общей химии, 3 изд., т. 1—2, М., 1973—74; Основы металлургии, т. 2, М., 1962.

თუთიის ჟანგი, თუთიის ოქსიდი, ZnO , უფერული კრისტალები; სიმკვრივე 5700 კგ/მ^3 . გავარვარებისას ყვითლდება, არ დნება, 1800°C -ზე უფრო მაღალი ტემპ-რისას ქრლდება. წყალში არ იხსნება. ამფოტერულია — იხსნება როგორც მჟავებში (წარმოქმნის შესაბამის მარილებს), ისე ტუტეებსა და ამიაკის წყალხსნარშიც. ბუნებაში გვხვდება მინერალ ცინკიტის სახით. O_2 -ს მრეწველობაში ლებულობენ თუთიის ორთქლის წვით ჰაერის გარემოში.

O_2 -ს იყენებენ რეზინის მრეწველობაში, ქიმ. მრეწველობაში, საღებავების წარმოებაში, პარფიუმერიაში, კოსმეტიკაში, მედიცინაში და სხვ.

თუთიის სასუქი, იხ. მიკროსასუქი.

თუთიის სულფატი, გოგირდმჟავა თუთია, ZnSO_4 უფერული კრისტალები, სიმკვრივე 3740 კგ/მ^3 . წყალში კარგად იხსნება. ჩვეულებრივ პირობებში წყალხსნარებიდან გამოიყოფა კრისტალჰიდრატის $\text{ZnSO}_4 \cdot 7\text{H}_2\text{O}$. ე. წ. თუთიის აჯასპის სახით. ტუტე ლითონთა სულფატებთან O_2 ს. გვაძლევს კომპლექსნაერთებს. თუთიის აჯასპი თუთიის მნიშვნელოვანი ტექ. მარილია.

თუთიის სულფიდი, გოგირდოვანი თუთია, ZnS , თეთრი ფხვნილი, სიმკვრივე $3980-4090 \text{ კგ/მ}^3$, წყალში უხსნარი, მჟავებში იხსნება და წარმოქმნის შესაბამის მარილებს. ბუნებაში გვხვდება მინერალ სფალერიტისა და ვურტიტის სახით. იყენებენ ნახევრად გამტარულ მასალად, ლუმინოფორებში და სხვ.

თუთიის ქლორიდი, ქლოროვანი თუთია, ZnCl_2 , თუთიის ჰიდროსკოპული კრისტალები, $t_{დნ} 322^{\circ}\text{C}$, $t_{დუღ} 722^{\circ}\text{C}$, სიმკვრივე 2900 კგ/მ^3 , წყალში ხსნადია; მიიღება თუთიის ან მისი ჟანგის მარილმჟავაში გახსნით, აგრეთვე სხვა ხერხებით; იყენებენ ლითონთა რჩილვისას, მოსაჩითავად, კბილის ცემენტების დასამზადებლად და სხვ.



თუთის მავნებლები. თუთის ჭიჭინობელა. იმაგო.



თუთობო (Rhus coriaria). ნაყოფიანი ტოტო.

თუთის ზენადნობები, თუთის ფუძეზე დამზადებული ზენადნობები, რ-ებიც შეიცავენ Al, Cu და Mg, აგრეთვე მინარევეებს: Fe, Si, Pb, Sn, Cd, Ti და ა. შ.; O. შ-ს აქვს კარგი მექან. და ტექნოლ. თვისებები, მაგრამ უფრო ადვილად იჟანგება, ვიდრე სუფთა თუთია. ნაკეთობათა დამზადების პროცესში ხშირად შენადნობი წონასწორულ მდგომარეობაში არ არის, ამიტომ მზა ნაკეთობაში მიმდინარეობს ბუნებრივი დაძველების პროცესი, იცვლება მისი ზომა, რაც O. შ-ის დიდი ნაკლია. ამ ნაკლის შესამცირებლად და სიმტკიცის გასაღებლად O. შ-ს უმატებენ 0,03—0,1% Mg.

დანიშნულებისა და ტექნოლ. დამუშავების მიხედვით O. შ. სხვადასხვა სახისაა: ს ა მ ს ხ მ ე ლ თ შ ე ნ ა დ ნ ო ბ ი ს ა გ ა ნ ჩამოსახამენ მანქანათა მცირე ზომის მოყვანილ ნაწილებს. კოროზიისაგან დასაცავად ნაკეთობას ფარავენ ნიკელით, ქრომიტით, ლაქებითა და სხვაგვარად. დე ფ ო რ მ ი რ ე ბ ა დ შ ე ნ ა დ ნ ო ბ ე ბ ს უმეტესად თითბრის შემცველად იყენებენ, ა ნ ტ ი ფ რ ი ქ ე ი უ ლ შ ე ნ ა დ ნ ო ბ ე ბ ს კ ი — სრიალის საკისრების დასამზადებლად. ისინი კალიანი შენადნობის (E მ-ის) იაფი და მაღალხარისხოვანი შემცველებია. ე. გიორგიძე. „**თუთინაშა**“ (სპარს. „თუთიყუმის წიგნი“). სპარსულ-ტაჯიკური კლასიკური პროზის ძეგლი, ერთი სიუჟეტური ჩარჩოთი შემოფარგლული არაკების კრებული. არაკებს ჰყვება თუთიყუმი, რათა გაართოს თავისი პატრონის ცოლი და არ მისცეს ქმრის ღალატის საშუალება. წყარო ინდურია — „შუკასაპტატი“ („თუთიყუმის სამოცდაათი მოთხრობა“). სპარს. ენაზე „O.“ ლიტერატურულად დაამუშავა ინდოეთში მცხოვრებმა მწერალმა ზინადინ ნახშაბიმ (XIV ს.). შემდგომში გავრცელდა მისი ხალხ. ვერსია „ჩემელ თუთი“ („თუთიყუმის ორმოცი არაკი“). „O.“ თარგმნილია მრავალ ევრ. და აღმოსავლურ ენაზე, მ. შ. — ქართულზეც (კრებ. „ბალდადელი თვალთმაქცი“, 1967).

ა. გვაბარია. **თუთის აბრაშუმხვევიანი (Bombyx mori)**, პეპელა ნამდვილი აბრეშუმხვევიანების (Bombycidae) ოჯახისა. განვითარების ფაზებია: კვერცხი (გრენა), ჭია (მუხლუხი, მატლი), ჭუპრი, პეპელა. გ რ ე ნ ი ს ფაზაში ჩანასახი ვითარდება. არამოზამთრე გრენა იმავე წელიწადს გვაძლევს ჭიას, ხოლო მოზამთრე — დიაპაუზის გავლის შემდეგ მომავალ წელიწადს. გრენიდან გამოსული ჭია მაშინვე იწყებს ჭამას, იზრდება და აგრძელებს საკვებს მომდევნო ფაზებისათვის და აბრეშუმის პარკის გასაკეთებლად. 25—30 დღეს ცოცხლობს. ამ პერიოდში 4-ჯერ იცვლის კანს და 5 სხვადასხვა ასაკს გადის. იკვებება თუთის ფოთლით. ერთი ჭია სიცოცხლეში 20—25 გ ფოთოლს ჭამს. O. ა-ს სხეული წავრძე-

პატარა ლაქა შუაში წერტილებით, რ-ებსაც იშვიათის დისკოები ეწოდება. ჭია საძაფე (აბრეშუმგამომყოფი) ჯირკვლებიდან პირველივე ასაკიდან გამოყოფს აბრეშუმის ძაფს, ხოლო მე-5 ასაკში ჯირკვლები ინტენსიურად ეზრდება და სხეულის საერთო მასის 40%-ს აღწევს. ამის შემდეგ ჭია წყვეტს კვებას, ადის ცახზე და ახვევს პარკს. ეს პროცესი 3 დღეს გრძელდება. პარკში ჭია ჭ უ პ რ ა დ იქცევა. ეს მეტამორფოზის ფაზაა. ჭუპრს თითოსტარისებრი ფორმა აქვს, ჯერ ყვითელია, შემდეგ — მუქი ყავისფერი, 10—15 დღეს ცოცხლობს. მისგან გამოსული პ ე პ ე ლ ა ზრდასრული ფაზაა. პეპლის ფუნქციაა გამრავლება, ფრენის უნარი მას დაკარგული აქვს. მაშალი უფრო აქტიურად მოძრაობს. პეპელა უმთავრესად მოთეთროა, მისი სხეული მთლიანად დაფარულია ქერცლით. დედალი პეპელა 500—700 გრენს დებს და 10—15 დღეს ცოცხლობს. საბჭ. მეაბრეშუმეობაში ფართოდ იყენებენ O. ა-ს ჯიშურ სახესხვაობებს. ჯიშები განსხვავდებიან წარმოშობის ადგილის მიხედვით, ჭიის ფაზების ხანგრძლივობით, გრენის ზომით, შეფერილობით, პარკის სიდიდით, წონით, ფორმით, ფერი, მარცვლოვნებით და სხვ. გ ე ო გ რ ა ფ ი უ ლ ი წარმომავლობის მიხედვით არის O. ა-ს იაპ., ჩინ., ევრ., მცირეაზიური, კავკ. და სხვ. ჯიშები; ვოლტინურობის მიხედვით — მონოვოლტინური (იძლევა 1 თაობას), ბივოლტინური (იძლევა 2 თაობას) და პოლივოლტინური (იძლევა რამდენიმე თაობას). საქართველოში უმთავრესად გავრცელებულია ადგილ. გამოყვანილი თეთრპარკიანი ჯიშები: „იმერული“, „კახური“, „თბილისი-3“, „ქართლი“, „თბილისური“, „ჩინებული“, „ივერია“ და ძირითადად მათი ჰიბრიდები. მაგ., O. ა-ს ჯიში „თ ბ ი ლ ი ს უ რ ი“ დარაიონებულია 1972-იდან, მონოვოლტინურია, ახვევს მოგრძო-ოვალურ ოდნავ წელში გამოყვანილ პარკს, თვითონ ჭია ჭრეულია. 1 გ მურიდან იღებენ 3,8—4,4 კგ პარკს. ძაფის სიგრძეა 1300—1400 მ. ჯიში „თ ბ ი ლ ი ს უ რ ი“-3 1966-იდან დარაიონებულია აღმ. საქართველოში. ჭია თეთრია, მონოვოლტინური, ახვევს ოვალური ფორმის პარკს. 1 გ მურიდან მიიღება 5,8—4,2 კგ პარკი. ძაფის სიგრძეა 1100—1200 მ.

ე. გოგელია. ნ. სანაძე. შ. ლვინეფაძე. **თუთის აბრაშუმხვევიანს დაავადებანი**, აბრეშუმის პარკის მოსავლის შემცირების ერთ-ერთი მიზეზი არის თუთის აბრეშუმხვევიანს პარაზიტული და ინფექციური დაავადებები. პარაზიტულ დაავადებათაგან მებაბრეშუმეობას ყველაზე დიდ ზიანს აყენებს პ ე ბ რ ი ნ ი (ნოზემატოზი), რ-საც იწვევს პარაზიტი — ნოზემა (Nosema bombycis), სპოროზების კლასის წარმომადგენელი. პებრინი გადაემბები და მემკვიდრეობითი დაავადებაა. ამიტომ იგი შეიძლება გაჩნდეს ზოგჯერ ჭიის გამოყვების რომელიმე ფაზაში, სხვა შემთხვევაში კი გავრცელდეს დაავადებული პეპლის კვერცხიდან გამოჩეკილი დასენიანებული ჭიებით. დაავადების ნიშნებია: გრენიდან მერის გამოსვლის გახანგრძლივება, ჭიების დაღუპვა პირველსავე ასაკში, ჭიების მურა შეფერილობა, ცუდად ჭამა, ზრდაში ჩამორჩენა, სხეულზე მოყავისფრო-მოშავო ლაქები და სხვ. ბ რ ძ ო ლ ი ს ლ ო ნ ი ს ძ ი ე ბ ა ნ ი: პებრინიანი პეპლებისაგან მიღებული გრენის მოსაობა; საჭი ინვენტარის დეზინფექცია ფორმალინის 4%-იანი ხსნარით; სალი გრენის დამზადება ცელულარული, თერმული ან ბიომეთოდით.

აბრეშუმხვევიანს ინფექციური დაავადებებიდან უფრო გავრცელებულია მუსკარდინი, ფლაშერი, სიყვითლე და სხვ. მ უ ს კ ა რ დ ი ს ი იწვევს სხვადასხვა სახეობის პარაზიტული სოკო. დაავადებულ ჭიებს სხეულზე უჩნდებათ მოშავო-მოყავის-

ფრო ლაქები, კანის ცვლა რეგდება, მკვდარი ჭია ხმება, იფარება თეთრად სოკოს სპორებით, პარკი შერხვისას თანისებურ მკვეთრ ხმას გამოიყოფს, ნორმალურზე 2—2,5-ჯერ მსუბუქია. ბ რ ძ ო ლ ი ს ლ ო ნ ი ს ძ ი ე ბ ა ნ ი: საჭიეს დეზინფექცია ფორმალინით ან ქლორამინით, ჭიებზე ფუნგიციდური პრეპარატების შესრულება. ფ ლ ა შ ე რ ი ან უ სიდაბლვე ბაქტერიული დაავადებაა. ჭიები ავადდებიან მე-4—მე-5 ასაკში, ცახებზე ასვლისას და ხშირად 2—3 დღეში იღუპებიან. დაავადების სიმპტომებია კუჭის აშლილობა, ჭამის შეწყვეტა, მოუსვენარი მოძრაობა, გაშავება, პირიდან მურა ფერის სითხის წვეთი და სხვ. ბ რ ძ ო ლ ი ს ლ ო ნ ი ს ძ ი ე ბ ა ნ ი: დაავადების შენიშვნისთანავე სალი ჭიებზე გადაყვანა სუფთა საფენზე, თუთის ფოთლის ხარისხის კონტროლი და მულუხების კვების რეჟიმის დაცვა. ს ი ყ ვ ი თ ლ ე ვირუსული დაავადებაა, რ-იც უმთავრესად ჭიასა და ჭუპრს აზიანებს. დაავადებული ჭია ჭამას წყვეტს, მოუსვენრად მოძრაობს, შესივებულია, კანი დაჭიმულია, ბრწყინავს, სუსტდება და ადვილად სკდება. გამოყოფილი მღვრიე სქელი სითხე ინფექციურია — დიდი რაოდენობით შეიცავს 3—5 მკმ ზომის ექსლანანგოვან პოლიედრებს. სხეული სწრაფად იხრწება, შავდება. ბ რ ძ ო ლ ი ს ლ ო ნ ი ს ძ ი ე ბ ა ნ ი: საჭიეს და ინვენტარის დეზინფექცია, კვების დროს სანიტი. რეჟიმის დაცვა. ე. ოდირაძე.

თუთის დაავადებანი, თუთის ხის ინფექციური დაავადებები. ი ნ ფ ე ქ ე ი უ რ და ა ა ვ ა დ ე ბ ა თ ა გ ა ნ საქართველოში ყველაზე გავრცელებულია თ უ თ ი ს ხ უ ჭ უ ჭ ა წ ვ რ ი ლ ფ ო თ ლ ი ა ნ ო ბ ა, რ-ის სამშობლოდ იაპონია ითვლება. გვხვდება ჩინეთსა და კორეაშიც. სსრკ-ში პირველად აღნიშნული, ქუთაისში 1964 ამაჟამადც მხოლოდ დას. საქართველოშია. დაავადებისათვის დამახასიათებელია ფოსფორების ძლიერი დეფორმაცია, დაქანება, სიხუჭუჭე, დიდი რაოდენობით სუსტი ყლორტები, მუხლთშორისების შემოკლება, მცენარის ჩამორჩენა ზრდაში, ხმობა და სხვ. მეტ-ნაკლებად თუთის ყველა ჯიშში ავადდება, განსაკუთრებით — „საქართველო“. ვრცელდება დაავადებული სარგავი, სამყნობი მასალით და მწუწნავი მწერით — თუთის ჭიჭინობელათი. თუთის ხუჭუჭა წვრილფოთლიანობას იწვევს მიკოპლაზმური ორგანიზმი, რ-იც აღმოაჩინეს 1967 დაავადებული თუთის ლაფანში და აგრეთვე დაავადების გადამტან ჭიჭინობელაში. ბ რ ძ ო ლ ი ს ლ ო ნ ი ს ძ ი ე ბ ა ნ ი: დაავადებისადმი გამძლე თუთის ჯიშების გაშენება; სალი სარგავი და სამყნობი მასალის შერჩევა; დაავადებული მცენარეებისა და გადამტანი ჭიჭინობელების მოსაობა. ს ო კ ო ვ ა ნ და ა ა ვ ა დ ე ბ ა თ ა გ ა ნ აღსანიშნავია თ უ თ ი ს ს ო კ ო, რ-იც ახშობს მცენარეს და ამცირებს თუთის ფოთლების გამოსავლიანობას, რითაც საგრძნობლად ზარალდება მეურნეობა. იგი სხვა მერქნიან მცენარეებსაც აავადებს; საყურადღებოა აგრეთვე თ უ თ ი ს ფ ე ვ ი ს ს ი და მ მ პ ლ ე, რ-საც იწვევს მანჭკვალა სოკო. დაავადებული მცენარე ხმება. სოკოვანი დაავადების — ც ი ლ ი ნ დ რ ო ს კ ო რ ი თ ზ ი ს ა და ნ ა ც რ ი ს დროს ხმება მცენარის ფოთლები და ყლორტები, ფ უ შ ა რ ი თ ზ ი ს დროს — ნერგები და ყლორტები. ბაქტერიული დაავადებათაგან ძლიერ გავრცელებულია თუთის ხის ბ ა ქ ტ ე რ ი თ ზ ი — იწვევს ფოთლების ლაქიანობას, ტოტების ხმობას თუთაზე სხვა დაავადებებიც გვხვდება, მაგრამ მათ მიერ გამოწვეული ზარალი შედარებით ნაკლებია. მ. ჩადუნელი.

თ. ქიზიყელაშვილი. **თუთისაბრნი (Moraceae)**, ორლებნიან მცენარეთა ოჯახი ხეები და ბურქები,

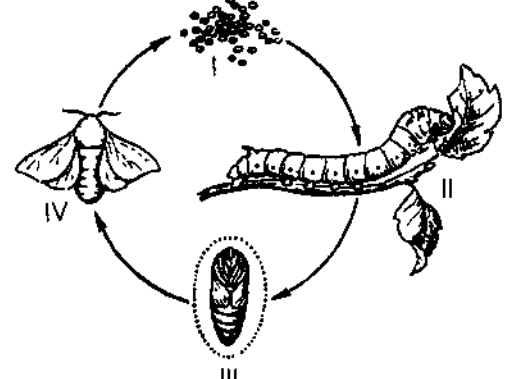

თუთის აბრეშუმხვევიანს განვითარების ციკლი: I—კვერცხი (გრენა); II—ჭია (მუხლუხი, მატლი); III—ჭუპრი; IV—პეპელა.

ლებულია, თითქმის ცილინდრული ფორმა აქვს, შეიცავს სეგმენტებს და შედგება თავის, მკერდისა და მუცლისაგან. მე-5 ასაკში ჭიის სქესის გარკვევა ადვილია: დედალს მუცლის ქვედა მხარეს, მერვე და მეცხრე სეგმენტზე, აქვს ოთხი

აშვიათად ბალახი. თითქმის ყველა შეიცავს რძეწვეს. აქვთ მეტწილად ერთსქესიანი, ერთ-ან ორსახლანი ყვავილები, რ-ებიც თავთავისებრ ან ქოლგისებრ ყვავილელებად არის თავმოყრილი. ყვავილსაფარი 4 შეზრდილი ან თავისუფალი ჯამის ფოთლისაგან შედგება, ზოგჯერ სრულიად არ არის. ნაყოფი კაკულა ან კურკიანაა, ხშირად ურთიერთშეზრდილი ნაყოფივანად. ოჯახი აერთიანებს 85-მდე გვარის 1500-ზე მეტ სახეობას, რ-ებიც გავრცელებულია ძირითადად ტროპიკებსა და სუბტროპიკებში. მ-თა ოჯახიდან სსრკ-ში და კერძოდ, საქართველოში ველურად იზრდება *ლედი*, კულტივირებულია *თუთა*, *მაკლურა* და სხვ. მ-თა შორის ბევრია სამეურნეო მნიშვნელობის მცენარე; თუთის, ლედისა და *პურის ხის* ნაყოფი იჭმება; *რძის ხის* ნოყიერ და მოტკბო რძეწვენს სვამენ; თუთის ფოთოლი აბრეშუმის ჭიის თითქმის ერთადერთი საკვებია; ოჯახი მოიცავს კაუჩუკისმცველ (*Ficus elastica* და *Castilloa*-ს გვარის სახეობები), ძვირფასმეტყნიან (*ბრუსონეცია*, *მაკლურა* და სხვ.) და შხამიან (*ანჩარი*) მცენარეებსაც.

თუთის მავნებლები, მწერები, რ-ებიც აზიანებენ თუთის ნარგავობებს საქართველოში. ამ მავნებელ მწერთა ფაუნას დაახლ. 115 სახეობა შეადგენს. მათგან ფართოდაა გავრცელებული თუთის ჭიჭი, რ-იც მოღებულია დას. საქართველოს როგორც დაბლობ, ისე მთისწინა რ-ებში ზ. დ. 500 მ სიმაღლემდე. მნიშვნელოვან ზიანს აყენებს მებრეშუმეობას. გადააქვს თუთის მიკოპლაზმური დაავადება — ხუჭუჭა წვირილფოთლიანობა I და II თაობის ნიმიფისა და იზავოს ფაზებში. დაავადება არ გადადის გადამტანის კვერცხებით. თუთის ჭიჭინობელას სასიცოცხლო ციკლი უშუალოდ დაკავშირებულია თუთის ხესთან, რ-ზეც იკვებება, ვითარდება და მრავლდება. იშვიათად ბინადრობს ბადრიჯანზე. საქართველოში იძლევა 3-4 თაობას. იზამთრებს კვერცხის ფაზაში ახალგაზრდა ერთწლიანი ტოტების პარექიმაში. ბ რ ძო ლ ი ს ლ ო ნ ი ს ძ ი ე ბ ა ნ ი; მოზამთრე კვერცხებზე 4%-იანი ზეთის ემულსიისა და 0,2%-იანი ფოსფამიდის კომბინირებული ნაზავის შესხურება ადრე გაზაფხულზე. თუთისა და ხეხილის ნარგავობებს აზიანებს აგრეთვე თუთის ფარინა — მწუწნავი მწერი კოქციდეების ქვერივისა. მდებარის სხეული (სიგრძე 0,8-1 მმ) დაფარულია თეთრი ფარით, მამრი ფრთიანია, ამ მავნებლის სამშობლოა ამერიკა, საიდანაც სარგავ მცენარეებთან ერთად გავრცელდა სხვადასხვა ქვეყანაში. სსრკ-ში პირველად აფხაზეთში აღმოჩნდა, მაგრამ არ გავრცელებულა და სსრკ-ში მავნებელ მწერად არაა ცნობილი. დ. გიორგაძე.

თუთისფრისნაირნი (Psittaciformes), ფრინველების რიგი. მათი სხეულის სიგრძე 9,5 სმ-იდან 1 მ-მდე მერყეობს, წონა 10 გ-იდან 1 კგ-ზე მეტია, შეფერილობა მკვეთრია, ჭარბობს ღია მწვანე ფერი. აქვთ კაუჭისებრი მასიური ნისკარტი, მოლუნულბრტყალებიანი ღონიერი ფეხები, მე-4 თითი უკანა მიბრუნებული და ძლიერი მოქნილია. ფრთები გრძელი და წვეტიანია. რიგში 315 სახეობაა. მ-ებს ყოფენ 2 ოჯახად: 1. ლორები ანუ ფუნჯიანები (*Loridae*), რ-თა ვნის წვერი შეიცავს მრავალრიცხოვან ძაფისებრ ღვრილს. ოჯახში 60 სახეობაა; 2. გლუვენიანები ანუ ნამდვილი თუთიფრეები (*Psittacidae*) აერთიანებს 255 სახეობას. მ. გავრცელებული არიან მეტწილად ტროპ. სარტყელში, თუმცა ამერიკაში აღწევენ ჩრდ. განედის 42°-სა და სამხრ. განედის 54°-ს. მ-თა უმეტესობა მენეურია; ერთეულები (ნესტორი, ციანორამფუსი და სხვ.) ცხოვრობენ ველურსა და ნახევრად უდაბნოებში. ზოგიერთ მ-ს (ახალზელანდიური კაკა-

პო ანუ ბუსებრი თუთიფრე) დაკარგული აქვს ფრენის უნარი. მ. მონოგამური ფრინველებია. ბუდეს იკეთებენ ხის ფურცლებში, ქვებს შორის ნაპარაკებში და სხვ. დედალი დებს 2-3 ან 5-8 თეთრ კვერცხს. კრუხობს მეტწილად დედალი; ინკუბაცია გრძელდება 3 კვირამდე. ბარტი ირეკება შიშველი და თვალაუბილავი. მ. იკვებებიან მცენარეული (ნაყოფი, თესლი, ნექტარი), იშვიათად ცხოველური (მწერები) საკვებით. ახალ ზელანდიაში ნესტორი ხანდახან თავს ესხმის ცხვრებს. ზოგი მ. (არა, ფაკო) მნიშვნელოვან ზიანს აყენებს მურნეობას. მ. ავადდება ფსიტაკოზით (*ორნითოზით*), რ-იც შეიძლება ადამიანსაც გადაედოს. ლამაზი კასკაშა შეფერილობისა და ხმის მიბაძვის უნარის გამო მ. ხშირად ჰყავთ გალიებში. რ. ჟორდანი.

თუთაპრი (Rhus), ფოთლომცვივანი, იშვიათად მარადმწვანე ხეებისა და ბუჩქების გვარი თუთოსებრთა ოჯახისა. აქვს პატარა ერთ-ან ორსქესიანი ყვავილი, წითელი კურკიანა ნაყოფი. გვარის 150-მდე სახეობა გავრცელებულია სუბტროპ. და ნაწილობრივ ტროპ. ჰავის ზონებში. სსრკ-ში ველურად იზრდება მ-ს ერთი სახეობა — *Rh. coriaria*, რ-იც საქართველოშიც ფართოდაა გავრცელებული. იგი პატარა ხე ან ბუჩქია. გვხვდება ზ. დ. 1000 მ-მდე, მშრალ ქვიან ფერდობებზე და გამეჩხვრებულ ბუჩქნარებში. მისი ფოთლები და ნორჩი ყლორტი შეიცავს მთრიმლავ ნივთიერებებს. ფოთლები, ღეროს ქერქისა და ნაყოფისაგან მიიღება სხვადასხვა ფერის საღებავი. ნაყოფს მომკვავო გემო აქვს და საჭმლის საკაზმად იზამრება. მრავლდება თესლით და ფესვის ამონაყარით. მ-ს ზოგიერთი სახეობის მერქანი, ფოთოლი და ნაყოფი შეიცავს ტოქსიკურ ნივთიერებებს. სსრკ-ში, კერძოდ, საქართველოში, კულტივირებულია რამდენიმე უცხოური სახეობა.

თუთაპრისნაირნი (Anacardiaceae), ფართოთესლოვან ორლებნიან მცენარეთა ოჯახი. მარადმწვანე და ფოთლომცვივანი ხეები და ბუჩქები. ორსქესიანი, იშვიათად ერთსქესიანი ყვავილები შეკრებილია საგველა ყვავილელებად. ნაყოფი კოლოფი ან კურკიანაა, რ-საც სხვადასხვა გასაფრცელებელი სამარჯვი აქვს. ოჯახში გაერთიანებულია 80-მდე გვარის 600-მდე სახეობა, რ-ებიც ორივე ნახევარსფეროს ტროპ., სუბტროპ. და ნაწილობრივ ზომიერი ჰავის ზონებშია გავრცელებული. სსრკ-ში ამ ოჯახის 6 სახეობა იზრდება. საქართველოში მშრალ და თბილ რ-ებში ბუჩქნარებშია გავრცელებული 3 გვარი — *საქმლის ხე*, *თუთაპრი* და *თრინი*. შავი ზღვის სანაპიროზე კულტივირებულია ერთი სამხრეთამერიკ. გვარი *Schinus*. მ-თა ოჯახში ბევრი სასარგებლო მცენარეა. მანვოს, აკაჟუს და ფსტის ნაყოფი და თესლი იჭმება; თუთაპრი და კვერახო (კებრახო) მთრინლავ ნივთიერებებს შეიცავს; იაპ. თუთაპრის ქერქიდან მიღებულ წვეს ლაქის დასამზადებლად იყენებენ; მ-გან ბევრი შეიცავს ფისს, გუმფისს, საღებავ ნივთიერებებს, ნაწილი შხამიანია, ზოგს ძვირფასი მერქანი აქვს, ზოგს აშენებენ დეკორ. მცენარედ.

თუთასალია, ძვ. წ. II ათასწლეულში ანატოლიაში ფართოდ გავრცელებული საკუთარი სახელი, რ-საც ხშირად ატარებდნენ ხეთების მეფეები. მ. II (ძვ. წ. XV ს.) ითვლება ერთ-ერთი ადრინდ. ხეთური დინასტიის და მარსებლად, გაანადგურა ხალაფი (პალაბი) და ხანიგალბათი (ხური).

მ. III-ის (ძვ. წ. XV ს.) მმართველობის პირველ ხანებში ხათი პოლიტიკურად დაძაბუნებული იყო, მაგრამ მალე გაძლიერდა. *ბოლახულის არქივში* შემონახა მ. III-ისა და მისი მეუღლის ნიქალმათის სახელით შედგენილი ხეთური რიტუალი, რ-იც წყველის „ავ ენას“.

მ. IV-ის დროს (ძვ. წ. 1250-1220) ხეთებმა დიდი წარმატება მოიპოვეს საგარეო პოლიტიკაში: შემოიმატეს მცირეაზიური „ვასალური“ ქვეყნები, ილაშქრეს დასავლეთში (ასუვასში), სადაც გააქტიურდა ახიავა, მეგობრული ურთიერთობა განამტკიცეს ეგვიპტესთან, დაამყარეს კავშირი ასურეთთან, რ-იც ავიწროებდა ხეთების აღმ. პროვინციებს. დიდი გავლენა მოიპოვეს ჩრდ. სირიაში (უგარითში), ხელშეკრულებები დადეს ამურუსთან, დათასასთან. პარალელურად მიმდინარეობდა სამშენებლო სამუშაოები, შექმნეს იაზილიკაის კლდეზე ამოკვეთილი ხეთი მეფეებისა და ლეთაების სკულპტურათა გალერეა.

მ. IV-ს პქონდა „სამყაროს მეფის“ ტიტული, თუმცა მისი მმართველობის დასასრულს ხეთების სამეფო, შინა წინააღმდეგობათა გამწვავების გამო, დაცემის გზას დაადგა. გ. გიორგაძე.

თუთიამაზი, ქალაქი ბაშკ. ასსრ-ში, მდ. უსენის (კამის აუზი) ნაპირზე, რკინიგზის სადგური. *ვოლგა-ურალის ნავთობ-აირის რაიონის* ნავთობის მრეწვე. დიდი ცენტრი. დაარსდა 1937 თუთიამაზის ნავთობის საბადოს აღმოჩენასთან დაკავშირებით. მ. ნავთობსადენების გადაკვეთის ცენტრია. აირის გადასამუშ., ტექ. ნახშირბადის, ქიმი. მანქანათმშ., გეოფიზ. მოწყობილობათა, სამედიცინის, რკინაბეტონის ნაწარმთა და სხვა ქ-ნები, ბაშკ. მუდის კომბინატი, ხორცისა და რძის კომბინატები, კარაქის ქ-ნა, ქალაქის ფა-კ. საღამოს ინდუსტრ. ტექნიკური, სამედიცინო საწარმოები.

თუთილი, თურქული კლასიკური ლექსის ფორმა. არუდის სისტემით დაწერილი ოთხსტრიქონიანი, ექვსტერფიანი შეკვეცილი რამალი. სქემაა — $U - - / - U - - / - U -$, რითმა — უმეტესად *aaaba*, იშვიათად — *abxh*, *aaaa*. შეიცავს *თაჯინის*, ჩვენამდე მოღწეული პირველი მ. ეკუთვნის ბურჰანედინ სივასის (XIV ს.).

თუთილიდი (Thukydides) (დაახლ. ძვ. წ. 465/460/455-400/395), ბერძენი (ათენელი) ისტორიკოსი, წარჩინებული და მდიდარი ოჯახის შვილი. „ისტორიის მამის“ — პეროდოტეს უმცროსი თანამედროვე. სოფისტების მოწაფე და მიმდევარი. მ. დიდად აფასებდა იმ დროის ათენის პოლიტიკ. და კულტ. ცხოვრების სათავეში მდგარ პერიკლეს. იბრძოდა პელოპონესის ომში (ძვ. წ. 431-404). სტრატეგოსი იყო და ათენელთა ფლოტს მეთაურობდა თრაკიის სანაპიროს დაცვისას. დამარცხების შემდეგ (სპარტელებმა მიიტაცეს ამფიპოლისი) ძვ. წ. 424, ათენელებმა იგი სამშობლოდან გააძევეს 20 წლით. ექსილში იყო ფილიპის დროს მ. თავის მამულში — თრაკიაში შეუდგა თხზულების — „ისტორიის“ წერას. თხზულება შედგება 8 წიგნისაგან და ეძღვნება პელო-

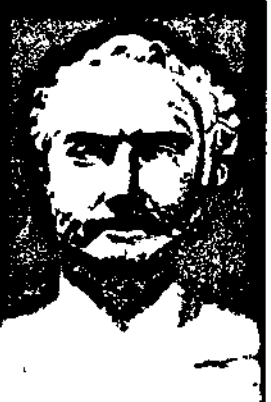

თუთილიდი.

თუთიის შენადნობების ქიმიური შედგენილობა და დანიშნულება

შედეგნილობა, *% (მასის მიხედვით)			დანიშნულება
Al	Cu	Mg	
3,5-4,3	—	0,02-0,06	წნევით ჩამოსხმული ნაკეთობებისათვის
3,5-4,5	0,6-1,2	0,02-0,06	
9-12	4-5,5	0,03-0,06	საკისრებისათვის
8-11	1-2	0,03-0,06	
—	0,8-1,2	0,01	გლინვით, წნევით, ღრმა გამოჭიმვით მიღებული ნაკეთობებისათვის
0,06-0,60	—	0,01-0,06	
3,5-4,5	0-3,5	0,02-0,10	
22	1-მდე	0,1-მდე	რთული ფორმის ნაკეთობებისათვის, რომლებსაც ლებულბენ ზეპლასტიკურ მდგომარეობაში მყოფი შენადნობის პნევიზაციის საჭიროებაა.

* დანარჩენი — თუთია.

პონესის ომების ისტორიას. პირველი წიგნი, ე. წ. „არქეოლოგია“, როგორც შესავალი ნაწილი, მიმოიხილავს საბერძნ. ისტორიას უძველესი დროიდან პელოპონესის ომამდე. თბრობა წყდება ომის დაწყებიდან მე-20 წლის (ძვ. წ. 411) ამბებით; ჩანს, ავტორს სიკვდილმა მოუსწრო და თბრულება დაუმთავრებელი დარჩა (გააგრძელა ქსენოფონტმა). ო. ითვლება ისტორიის კრიტ. შესწავლისა და გააზრების (ანუ მეცნიერული ისტორიის) ფუძემდებლად. წინარე ისტორიკოსთაგან (ლოგოგრაფოსები, პეროდოტე) განსხვავებით, იგი საისტ. თბრულების მიზანდასახულობად თვლის არა „ამოდ საკითხავი“ და „ამოდ სამხმე“ ამბების თბრობას, არამედ „ჭეშმარიტების ძიებას“. ყოველი ფაქტის დასადგენად კრიტიკულად შეისწავლის შესაბამის ისტ. მასალას („წყაროს“). ო. პირველი შეუდგა ომის მიზეზებისა და საბაბის ძიებას. პირველი ისტორიკოს-რაციონალისტი, რ-მაც უარყო ისტ. მოვლენებში (ბუნების მოვლენებშიც) ღმერთის მონაწილეობის „ფაქტი“ (თუმცა ღმერთს არ უარყოფდა). ო-მ პირველმა დაძებნა ისტორიულ, პოლიტ. მოვლენათა ეტონ. და სოც. საფუძვლები. იგი საკუთარი თბრულების მნიშვნელობას თავად აფასებდა და მას „მარადიულობის მონაპოვრად“ მიიჩნევდა. პოლიტ. მრწამსით ო. ღმერთგარეშისა და ოლიგარქიის „შერწყმა-შერევის“ პოზიციაზე იდგა.

თბზ.: *Historiae*, ed. C. Hude, v. 1-2, Lipsiae, 1908-13; *История*, т. 1-2, М., 1915.

ლიტ.: წერეთელი ა., ძველი საბერძნეთის ისტორიის წყაროთმცოდნეობა, თბ., 1963; Буэскул В. П., Введение в историю Греции, 3 изд., П., 1915; Fritz K. von, Die griechische Geschichtsschreibung, Bd. 1, B., 1967.

ლ. სანიკიძე.

თულარი, სოფელი საგარეჯოს რ-ში (იორმულანლოს სოფსაბჭო), ივრის ზეგანზე, მდ. ივრის მარჯვ. ნაპირას. ზ. დ. 450 მ, საგარეჯოდან 43 კმ, ბადაურთიდან (უახლოესი რკინიგზის სადგ.) 10 კმ. ივრის მევენახეობა-მერძევეობის საბჭ. მეურნეობა. საშ. სკოლა სოფ. ლამბალოში (6 კმ).

თულაშვილი ანა ივანეს ასული (24. II. 1874, თბილისი, -27. V. 1956, იქვე), ქართველი საბჭ. პიანისტი, პედაგოგი, ქართ. საფორტეპიანო სკოლის ერთ-ერთი ფუძემდებელი. საქ. სსრ ხელოვნ. დამს. მოღვაწე (1941), ა. მიზანდარის მოწაფე. 1894-იდან სწავლობდა პარიზის კონსერვატორიაში პროფ. ლ. დიშერთან. 1903-იდან პედაგ. მოღვაწეობას ეწეოდა თბილ. სამუსიკო სასწავლებელში, მონაწილეობდა კონცერტებში. 1917-იდან თბილ. კონსერვატორიის პედაგოგი (1925-იდან - პროფესორი, პირველი ქართველ პროფესორი ქალი). ო-მა მცირეწლოვანთათვის გამოიგონა „საბავშვო პედალი“ (1929). მოწაფეები: რ. კერერი, მ. როგოვსკაია, თ. ამირჯები, ე. ექსანიშვილი, გ. მაჭუტაძე, გ. ქავთარაძე, ვ. შიუკაშვილი, მ. ჩხეიძე, თ. ბარამიშვილი და სხვ. დაჯილდოებულია ლენინის ორდენით, შრომის წითელი დროშის ორდენითა და მედლებით.

ლიტ.: ექსანიშვილი ე., ანა თულაშვილი, «საბჭოთა ხელოვნება», 1976, № 3; ვაჩნაძე მ., ნარკვევები ქართული საფორტეპიანო მუსიკის ისტორიიდან, თბ., 1973; კილაძე ნ., ანა თულაშვილი, «საბჭოთა ხელოვნება», 1969, № 1.

ე. ექსანიშვილი.

თულაშვილი ვახტანგ დიმიტრის ძე (6. XI. 1834, სოფ. ზირბითი, ახლანდ. თეთრი წყაროს რ-ნი, -9. XII. 1910, თბილისი), ქართველი ჟურნალისტი, პუბლიცისტი. 1861-იდან დაუახლოვდა ი. ჭავჭავაძეს. თავისი წვლილი შეიტანა ჟურნ. „საქართველოს მოამბისა“ და გაზ. „დროების“ დაარსებაში. თანამშრომლობდა იმდროინდელ ჟურნალ-გაზეთებში („ივერია“, „მოამბე“ და სხვ.), სადაც აქვეყნებდა კრიტ.-პუბლიც. წერილებს სახ.

განათლების, ისტ. და ჟურნალისტიკის სხვადასხვა საკითხზე. ო. იყო „ქართველთა შორის წერა-კითხვის გამავრცელებელი საზოგადოების“ ერთ-ერთი დამაარსებელი და „ეფესოსტყაოსნის“ ტექსტის დამდგენი კომისიის წევრი, ამაგი დასდო მუდმივი ქართ. თეატრის აღდგენის საქმეს.

ლიტ.: კალაძე ა., საქართველოს მოამბე, 1863-1963, თბ., 1963.

6. ალანია.

თულაშვილი ივანე ნიკოლოზის ძე (21. VIII. 1863, თბილისი, -20. II. 1930, იქვე), ქართველი ინჟინერ-მშენებელი და პედაგოგი. დაამთავრა ნიკოლოზის საზღ.-საინჟინრო აკადემია პეტერბურგში (1890). პრაქტ. და მეცნ. მუშაობას ეწეოდა მოსკოვში (1896-1921). 1921 მიიწვიეს თბილ. უნ-ტში პოლიტექ. ფაკ-ტის დაარსებასთან დაკავშირებით (გაიხსნა 1922 წ. 16 იანვ.). კითხულობდა საშენებლო სამუშაოთა, სამოქალაქო ხუროთმოძღვრების, ფუძე-საძირკვლებისა და გათბობა-ვენტილაციის კურსებს. თვალსაჩინო ღვაწლი მიუძღვის საქართველოში ხუროთმოძღვრული დარგის ორგანიზაციასა და პირველი ინჟინერ-მშენებელთა აღზრდაში.

ლიტ.: მეტრეველი რ., კვალი განათლებული, თბ., 1975; ტფილისის სახელმ. წიგნო უნივერსიტეტი, 1918-1928, [ტ.] 1, ტფ., 1928.

ე. ბერიძე.

თულაშვილი მუკან თულუბაის ძე [28. II (13. III). 1913, ს. ყარაჩალანი, ალმა-ათის ოლქი, -2. IV. 1960, ალმა-ათა], ყაზახი საბჭ. კომპოზიტორი, სსრკ სახ. არტისტი (1959). 1951 დაამთავრა მოსკ. კონსერვატორია (6. მიაკოვსკის საკომპოზიტო კლასი). ნაწარმოებები: ოპერები „ამანდოლი“ (1945, თანაავტორი ე. ბრუსილოვსკი) და „ბირჟანი და სარა“ (1946; სსრკ სახელმწ. პრემია, 1949); კანტატა „კომუნისმის ჩირაღდნები“ (1951); სიმფ. ვოკალური და სხვა ნაწარმოებები. ო. ყაზ. სსრ სახელმწ. პიმნის ავტორია (ე. ბრუსილოვსკისა და ლ. ჰამიდისთან ერთად). დაჯილდოებულია სამამულო ომის II ხარისხის ორდენით.

თულიუმი (Thulium), Tm. ელემენტთა პერიოდული სისტემის III ჯგ. ქიმ. ელემენტი, მიეკუთვნება ლანთანიოიდებს. ატ. ნომერი 69, ატ. მასა 168,9342, ტფ 1545°C, სიმკვრივე 9330 კგ/მ³. ბუნებრივი ო. შედგება ერთი ¹⁶⁹Tm სტაბილური იზოტოპისაგან. ო. ღია-ვერცხლისფერი ლითონია. ნაერთებში სამვალენტოვანია.

თულუსი (თურქ. ტიკი), წყლის საზღიდავი რუბი. ამზადდებენ ხარის ან კამეჩის ტყავისაგან, რ-საც ქვემოდან სახელოსავით ჰქონდა მიკერებული წყლის ჩამოსასხმელი. იტევდა 4-5 ფუთ წყალს და ყულფებით იყო დამაგრებული ცხენის ან სახედრის კეზზე. წყალს ო-ში პირიდან ასხამდნენ, ჩამოსხმა კი „სახელის“ საშუალებით ხდებოდა. 1893-იდან ქალაქის თვითმმართველობამ თბილისში ტყავის ო-ები ხის კასრებით შეცვალა, მაგრამ სახელწოდება მაინც ძველი შემორჩა. წყლის მზიდავს თულუხრი ან მეთულუხჩე ერქვა.

ლიტ.: გრიშაშვილი ი., ძველი ტფილისის ლიტერატურული ბოჰემა, ტფ., 1927; ნანობაშვილი ი., ტყავის დამუშავების ხალხური წესები საქართველოში, თბ., 1973.

გ. ჯალაბაძე.

თულაქითაფას ბრძოლა 1752, ბრძოლა ქართლ-კახეთის ჯარსა და შაქის სახანოს ლაშქარს შორის თულქითაფეს ველზე, ყაზახ-შამშადილის საზღვარზე (ახლანდ. აზერბ. სსრ). ქართველთა ჯარმა ერეკლე II-ის სარდლობით დაამარცხა შემოჭრილი მტერი და დიდად დაზარალებული განდევნა საქართველ-დან. ო. ბ-ის შედეგად დაიშალა საქართველოს წინააღმდეგ მიმართული მამამდიანურ სახანოთა კავშირი და საქართველოს უპირატესობა მთელ ამიერკავკასიაში განმტკიცდა.

ლიტ.: საქართველოს ისტორიის ნარკვევები, ტ. 4, თბ., 1973.

გ. აკოჯაშვილი.

თუშანალი, იბ. მალიგორად გაყოფა. **თუშანი**, 1. ფულის ერთეული. მონღოლურად 10000-ს ნიშნავდა და 10000 დინარს უდრის. XVII ს. დასაწყისში ო. 10 მინალოუნს შეიცავდა, თვით მინალოუნ კი 5 აბაზს უდრიდა და 1000-ით აღინიშნებოდა. ქართული ო. შეიცავდა 10000 ნახევარდრაქმიან სპილენძს. რაოდენობრივი შემადგენლობით ქართული ო. მონღოლოურისგან არ განსხვავდებოდა, მაგრამ მონღ. ო-ის ძირითადი ერთეული იყო ოქროს დინარი, ქართული ო-ისა კი - ნახევარდრაქმიანი სპილენძი. 2. XVIII-XIX სს. ირანული ოქროს მონეტის სახელწოდება. უდრიდა 3 მან. (3 მინალოუნი). 3. ო. ამჟამად 10 მანეთის აღმნიშვნელად იხმარება.

ლიტ.: ჯავახიშვილი ივ., ისტორიის მიზანი, წყაროები და მეთოდები წინათ და ეხლა, ტფ., 3, ნაკვ. 3 - ქართული საფას-საზომთამცოდნეობა ანუ ნუმისმატიკა-მეტროლოგია, ტფ., 1925.

ი. ჯალაღანია.

თუშანიანი პოვანეს თათვეოსის ძე [7 (19). II. 1869, სოფ. დსელი, ლორეს მაზრა, ახლანდ. თუშანიანის რ-ნი, -23. III. 1923, მოსკოვი], სომეხი მწერალი და საზ. მოღვაწე. პირველადწყებითი განათლება სოფელში მიიღო. შემდეგ ჯალალოლის (ახლანდ. სტეფანავანი) ოთხკლასიან სასწავლებელში და თბილ. ნერსისის სემინარიაში სწავლობდა (უკანასკნელი ვერ დაამთავრა უსახსრობის გამო). სწავლას მოწყურებულმა თვითგანვითარებას მიჰყო ხელი. 1886 გამოვიდა სამწერლო ასპარეზზე. მისი ადრინდ. ნაწარმოებებია „ბაღელი და კატა“, „უიღბლო ვაჭრები“ (ორივე 1886). ო. მრავალმხრივი შემოქმედი იყო. წერდა ლექსებს, პოემებს, მოთხრობებს, ზღაპრებს, იტაგებს, ბალადებს. მის ნაწარმოებებში ასახულია სომხ. სინამდვილისთვის დამახასიათებელი სოც.-ფსიქოლ. კონფლიქტები, ხალხის ზნე-ჩვეულებანი, სომეხი ხალხის წარსული და აწმყო. მისი საუკეთესო პოემებია „ანუში“ (1890, გამოქვეყნდა 1892), „მარო“ (1887, გამოქვეყნდა 1892), „თმოვკის ციხის აღება“ (1902, გამოქვეყნდა 1905), სომხ. საგმირო თქმულებების საფუძველზე შექმნილი პოემა „დავით სასუნცი“ (1902). ფართოდ ცნობილი ო-ის მიერ სომხ. და აღმოსავლური ლექსდების სიუჟეტებზე შექმნილი მრავალი ბალადა და ზღაპარი („ერთი წვეთი თაფლი“, გამოქვეყნდა 1909; „გულადი ნაზარა“, 1908, გამოქვეყნდა 1912 და სხვ.). ო-ის მოთხრობები („გაქორი“, 1895, გამოქვეყნდა 1907 და სხვ.) სომხ. პროზის საუკეთესო ნიმუშებია. მათში მართლადაა გადმოცემული გლეხკაცის ფსიქოლოგია. ო. ოპტიმისტი მწერალი იყო. სწამდა თავისი სამშობლოსა და მშრომელი ხალხის ნათელი მომავალი. იგი ქართველ და სომეხი ხალხების მშობა-მეგობრობის თავდადებულ და მგზნებარე დამცველად გამოდიოდა. ამ თემაზე შექმნი მრავალი ლექსი - „შერიგება“ (1893), „საქართველოს შესახებ“ (1916), „საქართველოს სული“ (1919), „საქართველოს პოეტებს“ (1919) და სხვ. ო-ის ნაწარმოებები თარგმნილია საბჭ. კავშირისა და მსოფლიოს ხალხთა მრავალენაზე. მისი არაერთი ნაწარმოები თარგმნა ქართულად ი. გრიშაშვილმა (ოვ. თუშანიანი, რჩეული ნაწერები, თბ., 1924).

თბზ.: *Երկերի ժողովածու*, II, 1-6, Ե., 1940 - 51; II, 1-4, Ե., 1969; რჩეული ნაწერები, თბ., 1956; ლექსები და პოემები, თბ., 1969.

ლიტ.: არველაძე ბ., ოვანეს თუშანიანი და საქართველო, თბ., 1969; ლაიშვილი ნ., ოვანეს თუშანიანი ქართულად (ანოტირებული ბიბლიოგრაფიული სამიბეგელი), თბ., 1973; Галанаян И. Т., Очерки армянской поэзии XIX-XX веков, 2 изд., Ер., 1964.

ბ. არველაძე.

თუშანიშვილი ივანე, საქართველოს მეფეთა კარის მდივან-მწიგნობრების გვარი. ზაქარია - XV ს-ში გიორგი VIII-ისა და კონსტანტინე მეფის კარის მდივან-

თულუბი.



ა. თულაშვილი.



მ. თულუბაივი.



თულუბი.

მწიგნობარი. ნასრი - XVII ს. დასაწყისში ლუარსაბ II-ის კარის მწიგნობარი. ბირთველი - XVII ს. II ნახევარში როსტომ მეფის მდივან-მწიგნობარი, გიორგი XI-ის კარზე მოღვაწეობდნენ ძმები ზურაბი და სულხანი. მათი შვილები და შვილიშვილები იყვნენ: გივი ზურაბის ძე, დავით გივის ძე, შიოშ სულხანის ძე, სულხან შიოშის ძე და სხვ. ამათგან ყველაზე ცნობილია გივი თუმანიშვილი. მისი ნამუშევრებია S - 424, კრებული; H-3061, ვეფხისტყაოსანი; Q - 164, ვახტანგის სამართალი, (ხელნაწერთა ინ-ტი). XVIII ს-ში მოღვაწეობდნენ გიორგი ბირთველი და მანუჩარი, პაპუა იესეს ძე; ერეკლე II-ის კარზე მდივანად იყვნენ იოსებ ბი და ეგნატე ბაინდურიძე (1746-1820). ეგნატე დახელოვნებული კალიგრაფი ჩანს, ასევე საინტერესო კალიგრაფია მისი შვილი იესე. ეგნატეს შვილები იყვნენ აგრეთვე დავით თუმანიშვილი და პოეტი გიორგი თუმანიშვილი, მ-ის გვარის კიდევ ბევრი წარმომადგენელი იღვწოდა ქართ. კულტურის ამ სარბილზე.

თუშანიშვილი ავთანდილ ბირთველის ძე (1795 - გ. წ. უცნობია), ქართველი მწერალი. მოღვაწეობდა რუსეთში, დაახლოებული იყო იქ მყოფ ქართველ ბატონიშვილებთან, რ-თა დედალენითაც დაწერა ქ. გორის ისტორია. მათივე დაკვეთით რუსულიდან გადმოთარგმნა „ლელონაფია და ბუნებითი ისტორია ასურეთისა“ (ხელნ. H-2171). წერდა სატირულ ლექსებს, რ-ებიც დაცულია ხელნაწერების სახით (H-2150).

თბზ.: Описание грузинского города Гори, წგნ.: Бухникашвили Г., Гори. Исторический очерк, Тб., 1947.

ლიტ.: ბუკანიკაშვილი გ., ავთანდილ თუმანიშვილი და მისი წიგნი „აღწერილობა საქართველოს ქალაქის გორისა“, „ლიტერატურული საქართველო“, 1939, № 28; რუხაძე ტ., ძველი ქართული ლირიკის ისტორიიდან, თბ., 1954.

თუშანიშვილი გივი ზურაბის ძე, XVII-XVIII სს. ქართველი პოეტი და კალიგრაფი. 1688-1721 იყო ერეკლე I-ის, არჩილ II-ის, ლევან ბატონიშვილისა და ვახტანგ VI-ის კარის მდივან-მწიგნობარი. 1701-05 არჩილ II-ის დავალებით გადაწერა „არჩილიანი“ (S-425). 1721 ვახტანგ VI-ის ბრძანებით ვახუშტი ბატონიშვილთან ერთად აწერა საბარათიანო. მისი ლექსები დაცულია ხელნაწერების (S-424, Q-548) სახით. მ-ს ეკუთვნის ვახტანგ VI-ის ეპიტაფია.

თბზ.: აღწერა მეწინავე დროისა საბარათიანო და სომხეთისა, შედგენილი მეფის ვახტანგ VI-ის ბრძანებით ვახუშტი ბატონიშვილის და გივი თუმანიშვილის მიერ 1721 წელს, წგნ.: მასალანი საქართველოს სტატისტიკურის აღწერილობისა მეტრამეტე საუკუნეში, ე. თაყაიშვილის რედ., ტფ., 1907.

ლიტ.: მეტრამეტე ე. ვახტანგ VI-ის ეპიტაფიის ავტორი, „თსუ შრომები“, 1951, ტ. 43.

თუშანიშვილი გიორგი ეგნატეს ძე (1774-1837), ქართველი პოეტი და მწიგნობარი. 1790-იდან იყო ჯერ ერეკლე II-ის, მერე გიორგი XII-ის მდივან-მწიგნობარი. მოგვიანებით იყო რუსეთის სახელმწიფო სამსახურში, 1820 მიიღო სტატსკი სოვეტნიკის ჩინი. დიდი წვლილი მიუძღვის ქართ. ლიტ. ძეგლთა შეკრებისა და გამრავლების საქმეში. მისი დავალებით გადაიწერა მრავალი ქართ. ხელნაწერი. თვითონაც კალიგრაფი იყო. მ. ბესიკისა და საიათნოვას პოეტური სკოლის მიმდევარია. იგი არის აგრეთვე „ვეფხისტყაოსნის“ ერთ-ერთი ინტერპოლატორი.

თბზ.: იხ.: მიქაძე გ., გიორგი თუმანიშვილი, კრ.: ძველი ქართული მწერლობის საკითხები, [ტ.] 1, თბ., 1962; რუხაძე ტ., ძველი ქართული ლირიკის ისტორიიდან, თბ., 1954.

ლიტ.: ბარამიძე ა., ნარკვევები ქართული ლიტერატურის ისტორიიდან, [ტ.] 3, თბ., 1952.

თუშანიშვილი გიორგი იასეს ძე (1831-1897), რუსეთის არმიის ინჟანტერიის გენერალი (1887). სამხ. სამსახური ადრე დაიწყო. რუს.-ოსმ. ომის (1877-78) დროს მ. კავკასიის პირველ მესანგრეთა ათაგულს მეთაურობდა, ჰქონდა პოლკოვნიკის ჩინი. შემდგომ მსახურობდა რუს. სხვადასხვა გუბერნიაში.

თუშანიშვილი გიორგი მიხეილის ძე [27. I (8. II). 1854, თბილისი, - 26. I. 1920, იქვე], ქართველი საზოგადო მოღვაწე, პუბლიცისტი. 1871 დაამთავრა თბილ. გიმნაზია, 1875 - ნოვოროსიის (ოდესის) უნ-ტის იურიდ. ფაკ-ტი სამართლის კანდიდატის წოდებით. ერთხანს მსახურობდა ფოთის სასამართლო უწყებაში, შემდეგ - მეფისნაცვლის კანცელარიაში საგლეხო განყ-ბის უფროსად. 1891 გადადგა სამსახურიდან. იმავე წელს ნ. ნიკოლაძისაგან შეიძინა გაზ. „ნიკოლოზობრუნენი“. რ-საც ვ. და კ. თუმანიშვილებთან ერთად სცემდა 1903-მდე. მ-ის სტატიები და წერილები იბეჭდებოდა იმდროინდელ პროგრ. პრესაში; თანამშრომლობდა „დროებასა“ და „ივერიაში“. 1878-79 გამოსცა ქართ. „ალმანახი“, შექმნა ქართ. საგამომცემლო ამხანაგობა, რ-მაც პირველად გამოსცა წიგნად ნ. ბარათაშვილისა და სხვა ქართველ პოეტების თხზულებანი. მ-ს სხვადასხვა საკითხზე გამოცემული აქვს მრავალი ნაშრომი, მ. შ. რამდენიმე საცნობარო წიგნი და „დახასიათებანი და მოგონებანი“ იმდროინდელ ლიტ. და პოლიტ. მოღვაწეებზე. მონაწილეობდა კავკასიაში საერთო დაწესებულებათა და თბილ. პოლიტექნიკუმის დაარსებაში. იყო კავკასიის მცოდნეობის კურსებისა და საზ. კლუბების ორგანიზატორი. მ. აქტიურად მონაწილეობდა ქართ. თეატრის საქმიანობაში. იყო ქართ. დრამატული ამხანაგობის ერთ-ერთი დამაარსებელთაგანი.

ლიტ.: ხელთუბნელი მ., სალიტერატურო-საზოგადოებრივი წარსულიდან, თბ., 1938.

თუშანიშვილი გიორგი პავლეს ძე [19 (31). X. 1872, ქუთაისი, - 1937], ქართველი ინჟინერი, რკინიგზების მშენებელი. დაამთავრა პეტერბ. მიმოსვლის გზათა ინჟინრების ინ-ტი (1896). მუშაობდა თბილის-ერევნის რკინიგზის ხაზის მშენებლობაზე (1896-99), იყო ამ ხაზის საექსპლუატაციო უბნის უფროსი (1899-1902), ამიერკავკ. რკინიგზის სამმართველოს ინჟინერი (1906-18), კახეთის რკინიგზის მშენებლობის მთავარი ინჟინრის მოადგილე (1912-15), შემდგომ კი ამ გზის მმართველი (1915-18), საქართველ. ტექნიკელების სამმართველოს უფროსი (1918-19), კახეთის რკინიგზის დირექტორი და ამიერკავკ. რკინიგზის სამმართველოს კონსულტანტი (1919-25), ნატანებ-ოზურგეთის რკინიგზის მშენებლობის მთავარი ინჟინერი (1922-23), სენაკ-გაგრის რკინიგზის მშენებლობის მთავარი ინჟინერი (1925) და სხვ. 1934 მიენიჭა შრომის გმირის საპატიო წოდება.

თუშანიშვილი გრიგოლ (გივი) დიმიტრის ძე (დ. 10. VIII. 1925, თბილისი), ქართველი საბჭ. ბიოლოგი, ბიოლ. მეცნ. დოქტორი (1964), პროფესორი (1969), საქ. სსრ მეცნ. დამს. მოღვაწე. (1979). საქ. სსრ მეცნ. აკად. ფიზიკის (1956-66), შემდეგ კი (1966-იდან) ექსპერიმენტული მორფოლოგიის ინ-ტის ბიოფიზიკის განყ-ბის (1973 განვითარების ბიოლ. განყ-ბად იქნა რეორგანიზებული) ხელმძღვანელია. 1969-იდან თბილისის სახელმწ. უნ-ტის ციტოლოგიის, პისტოლოგიისა და ემბრიოლოგიის კათედრის პროფესორი. მ-ის მეცნ. გამოკვლევები მოიცავს განვითარების ბიოლ. საკითხებს (უჯრედების დიფერენცირება, ზრდა, ურთიერთქმედებისა

და რეგულაციის პროცესები ცხოველური ორგანიზმების ონტოგენეზში და რეგენერაციის დროს).

თუშანიშვილი დავით ეგნატეს ძე (1780-გ. წ. უცნობია), ქართველი პოეტი და კალიგრაფი. მოღვაწეობდა რუსეთში. 1826 მიიღო ნადვორნი სოვეტნიკის ჩინი. მ-ის შემოქმედებას აშუღური პოეზიის დალი აზის. თემატიკურად მისი ლექსები ერთფეროვანია, ძირითადად სატრფიალო მოტივი. მ-ს დიდი დამსახურება მიუძღვის ქართ. ლიტ-რის პოპულარიზაციის საქმეში. მან გადაწერა და მოკაზმა მრავალი ქართ. ხელნაწერი.

ლიტ.: მიქაძე გ., დავით თუმანიშვილი, „ლიტერატურული ძეგლები“, 1963, [ტ.] 14.

თუშანიშვილი დიმიტრი იოსების ძე (დ. წ. უცნობია, - 1821), ქართველი პოეტი. მდივანად იყო ერეკლე II-ის, შემდეგ გიორგი XII-ის კარზე. მონაწილეობდა რუსეთ-საქართველოს შორის პოლიტ. ურთიერთობის დამყარებაში. მ-ის პოეზიას ბესიკის ლირიკის გავლენა ატყვია. მისი ლექსებისათვის დამახასიათებელია გრძობის სიცხოველე, სვედიანი განწყობილება, მწიგნობრული, მაღალფარდოვანი სტილი, განყენებული სახეებისა და ცნებების სიზრვე, უცხო ლექსიკის გამოყენება. მასვე ეკუთვნის სახოტბო და ფილოს.-რელიგ. ხასიათის ლექსები. მ-ის ლექსი „ახალ აღნაგო“ პოპულ. სიმღერად იქცა, ითარგმნა რუსულად და ინგლისურად. მას დიდი მონაბეჭდილება მოუკლენია ა. პუშკინზე, რ-მაც ეს ფაქტი აღნიშნა თხზულებაში „მოგზაურობა არზრუმში“. მ-ის სიმღერა ნოტებზე გადაიტანა ზ. ფალიაშვილმა.

თბზ.: ლექსები, მ. ხელთუბნელის რედ., თბ., 1938; [წიგნში] რუხაძე ტ., ძველი ქართული ლირიკის ისტორიიდან, თბ., 1954.

ლიტ.: ლეონიძე გ., აღ. პუშკინი და ქართული სიმღერა, კრ.: ა. ს. პუშკინი საქართველოში, თბ., 1938.

თუშანიშვილი თინათინ ილიას ასული (1892, სიღნაღი, - 1967, თბილისი), ქართველი საბჭ. პედაგოგი. საქ. სსრ დამს. მასწავლებელი (1960). ავტორია სახელმძღვანელოებისა სკოლამდელთათვის: „ბუნება და შრომა“ (1933, თანაავტორი პ. ჭანიშვილი), „სიხარული, ქართული ანბანი“ (1945), „მოძრავ წესებთან თამაშობათა კრებული“ (1941), „თელა ანგარიში“, წგნ. 1-3 (1931, თანაავტ. თ. ერისთავი), „წინადადება“ (1931, თანაავტ. თ. ერისთავი). მასვე ეკუთვნის საბავშვო მოთხრობები „წითელ არმიელობანას თამაში“ (1942), „ჩემი ბოსტანი“ (1945), „ნაცნობები“ (1943) და სხვ. მ-ის ინიციატივით დაარსდა თბილისში სათამაშოების მუზეუმი (ერთი უმდიდრესთაგანი საბჭოთა კავშირში), რ-ის პირველი დირექტორი თვითონ იყო.

თუშანიშვილი მიხეილ ბირთველის ძე [19 (31). V. 1818, სოფ. ხელთუბანი, გორის რ-ნი, - 2 (14). II. 1875, თბილისი], ქართველი პოეტი, პუბლიცისტი, მთარგმნელი, თეატრ. კრიტიკოსი, ეთნოგრაფი. სწავლობდა თბილ. I გიმნაზიაში (1831-36). 1837-იდან სხვადასხვა სამოხელეო თანამდებობაზე იყო. მ-ს XIX ს. ქართ. ლიტ-რისა და ჟურნალისტიკის განვითარების ისტორიაში მნიშვნელოვანი ადგილი უკავია. მისი ლირ. ლექსები ესადაგება იმ დროის პროგრ. იდეებსა და განწყობილებებს. ჯერ კიდევ გიმნაზიაში ნ. ბარათაშვილთან ერთად მონაწილეობდა პოეზიის „ანთოლოგიის“ შედგენაში (1833, გადაწერილია მისი ხელით), ხელმძღვანელობდა ხელნაწერი ჟურნ. „თბილისის გიმნაზიის ყვავილის“ გამოცემას (1835, რუს. ენაზე). 1857-იდან მოლაგების ფსევდონიმით ჟურნ. „ცისკარში“ იბეჭდებოდა მისი ცნობილი ფილექტონები „სალაგბო ფურცელი“. თარგმნა ა. პუშკინის „ბახჩისარაის შადრევანი“, „კავკასიის ტყვე“ და სხვ.

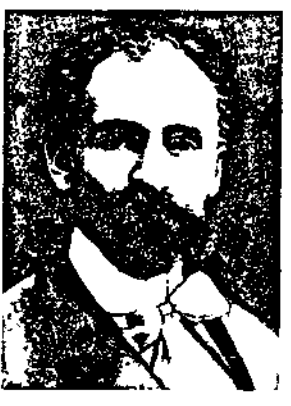

3. თუმანიანი.



მ. ი. თუშანიშვილი.



ო. თუშანიძე.



თუნგი, ხვესურეთი.



თუნგი, ახალციხე.

თ. სამართლიანად ითვლებოდა XIX ს. ქართ. თეატრის პირველ კრიტიკოსად. მის წერილებში, რეზიუ დაიბეჭდა გაზ. „კავკაზში“, ჟურნ. „ცისკარსა“ და გაზ. „დროებაში“, მოცემულია გ. ერისთავის თეატრის დაარსების ისტორია, მსახიობების დახასიათება, განხილულია პიესები. ყურადღებას იმსახურებს მის წერილები და შრომები ქართ. ეთნოგრ. დარგში: „თელეთობა“ (1835), „თბილისის გუბერნიის აღწერილობა (ეთნოგრაფიული ნარკვევი)“, „ხიზანთა მდგომარეობა საქართველოში“ (რუს. ენაზე) და სხვ. მ. აქტ. მონაწილეობას იღებდა კავკ. მუზეუმის ეთნოგრ. კაბინეტისა და რუს. გეოგრ. საზღვარის განყენის მუშაობაში. ს. ჯანაშიას. სახ. საქართვე. სახელმწ. მუზეუმში დაცულია მის მიერ 1854 შეგროვილი ხევესურული კოსტიუმები და იარაღის კოლექციების ნაწილი, მათი აღწერილობა.

ლიტ.: უ რ უ შ ა ძ ე ნ., მიხეილ თუშანიშვილი (თეატრალური კრიტიკოსი), თბ., 1978; ქართული ლიტერატურის ისტორია, ტ. 3, თბ., 1969; ხ ე ლ თ უ ბ ნ ე ლ ი შ., სალიტერატურო-საზოგადოებრივი წარსულიდან, თბ., 1938. **თუშანიშვილი** მიხეილ ივანეს ძე (დ. 6. II. 1921, თბილისი), ქართველი საბჭ. რეჟისორი. საქ. სსრ სახ. არტისტი (1961). სკკპ წევრი 1943-იდან. 1949 დაამთავრა თბილ. რუსთაველის სახ. თეატრ. ინ-ტის სარეჟისორო ფაკ-ტი (გ. ტოვსტონოვოვის კლასი). 1949-71 მუშაობდა რუსთაველის თეატრში რეჟისორად, 1965-66 მთავარ რეჟისორად. 1971-75 იყო საქართვე. ტელევიზიის სადადგმო რედაქციის მთავარი რეჟისორი, 1975-იდან კინოსტუდია „ქართული ფილმის“ თეატრალური სახელოსნოს მთავარი რეჟისორია. 1949-იდან თეატრ. ინ-ტის პედაგოგია (1973-იდან პროფესორი). მის დადგმები გამოირჩევა მკაფიო თეატრ. ფორმით, ემოციურობით, ლაკონიზმით, დახვეწილი გემოვნებით, მაღალი პროფ. კულტურით. რუსთაველის თეატრში დადგმული სპექტაკლებიდან აღსანიშნავია: ი. ფურჩიკის „აღამიანებო, იყავით ფიზიკად!“ (1951), ჯ. ფლემინგის „ესპანელი მღვდელი“ (1954), კ. ბუაჩიძის „ამბავი სიყვარულისა“ (1958), გ. ნახუცრიშვილის „ჭინჭრაქა“ (1963). ფ. ანუის „ანტიკონე“ (1968), თ. იოსელიანის „სანამ ურემი გადაბრუნდება“ (1969), ა. ჩხაიძის „ხიდი“ (1970) და სხვ. თეატრ. ინ-ტში დადგმული სპექტაკლისათვის „ახალგაზრდა გვარდიის სახელით“ (ა. ფადეევის მიხედვით, 1975) მიენიჭა საქართვე. ლენინური კომკავშირის პრემია (1976). მ-მა თავისი შემოქმედებით გამოცდილება განაზოგადა წიგნში „სანამ რეპეტიცია დაიწყება“ (თბ., 1977) და რიგ საჟურნალო ნარკვევებში. დაჯილდოებულია წითელი ვარსკვლავისა და შრომის წითელი დროშის ორდენებითა და მედლებით.

ლიტ.: კ ი კ ნ ა ძ ე ვ., ქართველი რეჟისორები, წგნ. 2, თბ., 1970; მ უ შ ლ ა ძ ე დ., თანამედროვე ქართული რეჟისურა, თბ., 1973; უ რ უ შ ა ძ ე ნ., მიხეილისა და გამარჯვების გზით, ასაბჭოთა ხელოვნება, 1960, № 10.

თ. **ჯანელიძე**. **თუშანიშვილი** სულხან გორჯასპის ძე, XVIII ს. II ნახევრის ქართლ-კახეთის სამეფოს პოლიტიკური მოღვაწე, დიპლომატი. 1787-93 იყო საქართვე. წარმომადგენელი რუს. სამეფო კარზე. ცდილობდა რუს.-ოსმ. 1787-91 ომის შემდეგ დადებულ საზავო ხელშეკრულებაში გაეთვალისწინებინათ ქართლ-კახეთის სამეფოს ინტერესები. მომავალ საზავო ხელშეკრულებაში გაეთვალისწინებინათ ქართლ-კახეთის სამეფოს ინტერესებიც. მართლაც იასის ზავით (1791) ოსმალეთი პირობას დებდა, რომ ახალციხის საფაშოს ქართ. მოსახლეობას თურქეთის მხრიდან არავითარი საშიშროება არ ელოდა. გ. აკოფაშვილი. **თუშანიშვილი-წარათელი** ანასტასია მიხეილის ასული [25. VIII (6. IX). 1849, თბილისი, - 7. II. 1932, იქვე],

ქართველი საბავშვო მწერალი, პუბლიცისტი, საზოგადო მოღვაწე. თბილისში დაამთავრა ჯერ ფაფრის პანსიონი, შემდეგ ამიერკავკ. კეთილშობილ ქალთა ინ-ტი (1865). იყო „ქართველი შორის წერა-კითხვის გამავრცელებელი საზოგადოების“ აქტ. წევრი, „მასწავლებელ და აღმზრდელ ქალთა საერთოერთო დახმარების საზოგადოებისა“ და ქალთა საზ-ბა „განათლების“ დამაარსებელი. განსაკუთრებული ღვაწლი მიუძღვის საყმაწვილო ჟურნალისტკის განვითარებაში. 1883 ჟურნ. „ნობათში“ თანამშრომლობდა. 1890 დააარსა ჟურნ. „გეგელი“, რ-მაც უდიდესი როლი ითამაშა ქართ. საბავშვო ლიტერის განვითარებაში. იყო ჟურნ. „კვალის“ თანარედაქტორი.

მ. -წ-ის პირველი თარგმანი (ა. დოდეს მოთხრ. „მარშლის გულმტკიცენულება“) დაიბეჭდა 1876, პირველი ორიგინ. მოთხრ. „მამის მსხვერპლი“ - 1880. მას ეკუთვნის ორიგინ., ნათარგმნი და გადმოკეთებული საბავშვო მოთხრობები (კრებული: „მოლაღობი“, 1887; „ხუთი ამბავი“, 1888; „კონა“, 1923; „ცხოვრების გამჭრიახობა“, 1924; „ყვავილი“, 1926 და სხვ.).

თბზ.: [წიგნში] ქართული საბავშვო ლიტერატურის მოამბეგნი, შედგ. ა. ლენინაშვილის მიერ, თბ., 1959.

ლიტ.: ხ ე ლ თ უ ბ ნ ე ლ ი შ., საბავშვო ლიტერატურის მოამბეგნი ანასტასია თუშანიშვილი-წარათელის ცხოვრება და მოღვაწეობა, თბ., 1941.

ნ. ალანია. **თუშანიშვილი** (თ უ შ ა ნ ი შ ვ ი ლ ი) იოსებ მიხეილის ძე [დ. 2 (15). I. 1909, თბილისი], საბჭ. რეჟისორი, პედაგოგი. სსრკ სახ. არტისტი (1964). სკკპ წევრი 1956-იდან. სასცენო მოღვაწეობა დაიწყო თბილისში 1923. დაამთავრა დრამ. კურსები ი. ზავადსკის ხელმძღვანელობით (1929; იყო თეატრ-სტუდიის მსახიობი). 1938-46 კ. სტანისლავსკის სახ. საოპერო თეატრის (1941-იდან კ. სტანისლავსკისა და ვ. ნემიროვიჩ-დანჩენკოს სახ. მუს. თეატრი) მთავარი რეჟისორი. აქ დადგა ოპერები: მოკროუსოვის „ჩაპაევი“ (1943), ვერდის „ბალ-მასკარადი“ (1946), 1946-53 მოსკ. ოპერეტის თეატრის სამხატვრო ხელმძღვანელი. ამ თეატრში დადგმული სპექტაკლებიდან აღსანიშნავია: დუნაევსკის „ლალი ქარი“ (1943), მილიუტინის „ტრემბილი“ (1949, სსრკ სახელმწ. პრემია, 1950) და სხვ. 1953-61 მუშაობდა მოსკ. ა. პუშკინის სახ. თეატრში მთავარ რეჟისორად, 1961-იდან კრემლის ყრილობათა სასახლის, 1964-70 დიდი თეატრის მთავარი რეჟისორია, აქ დადგა ვერდის „დონ კარლოსი“ (1963), მურადელის „ოქტომბერი“ (1964) და სხვ. თბილ. ოპერისა და ბალეტის თეატრში დადგა ზ. ფალიაშვილის „აბესალომ და ეთერი“ (1953), დ. თორაძის „ჩრდილოეთის პატარძალი“ (1958) და სხვ. მ-მა 1967 „ლა სკალას“ თეატრში დადგა მუსორგსკის „ხოვანშჩინა“ და „ბორის გოდუნოვი“. მის დადგმები გამოირჩევა მასშტაბურობით, მაღალი პროფ. კულტურით. 1951-იდან მ. მოსკ. ლუნაჩარსკის სახ. თეატრ. ხელოვნების ინ-ტის პედაგოგია (1965-იდან - პროფესორი). დაჯილდოებულია 4 ორდენითა და მედლებით.

თუშანიშვილი ივანე ილიას ძე (დ. 20. I. 1910, თბილისი), საბჭ. გეობოტანიკოსი, ბიოლ. მეცნ. დოქტორი (1964), პროფესორი (1966-იდან), საქ. სსრ მეცნ. დამს. მოღვაწე (1979). სკკპ წევრი 1941-იდან. საქ. სსრ მეცნ. აკად. ბოტან. ინ-ტის დირექტორი (1939-1963) და დირექტორის მოადგილე სამეცნ. დარგში (1963-იდან), პალინოლოგიის ლაბორ. გამგე (1959-იდან). მ. შეისწავლის კავკ. მთის ტყეების ტიპოლოგიის, ტყის მცენარეულობის პლენიტოციზმის და პოლოციზმის ისტორიის საკითხებს, ჩრდ. კავკ. ტაობის მცენარეულობის ბოტან.-გეოგრ. გაფრცხვლებას, კავკ. ფლორის ზოგიერთი გვარის პოპულაცი-

ურ სტრუქტურას და მიკროეკოლოგიას. დაჯილდოებულია შრომის წითელი დროშის ორდენითა და მედლებით. **თუშანი**, თიხის ან სპილენძის ვიწროფელიანი ტურქული. იყენებდნენ წყლისთვის და ღვინის საწყობად. წყლის ტურქულად სპილენძის მ-ს, უფრო საქართვე. მთიან რ-ნებში ხმარობდნენ. ღვინის საწყობ. მ. ქართულ წყაროებში XVI ს-იდან იხსენიება. საქართვე. სხვადასხვა კუთხეში სხვადასხვა ტიპადობის მ. ყოფილა გავრცელებული, მაგ., შიდა ქართლში 4-5-6-და ზოგან 8-ლიტრიანი. XVIII ს-ში მის ტიპადობა 2 ხელადას (3 - 3,4 ლ) შეადგენდა.

ლიტ.: ჯ ა ვ ა ხ ი შ ვ ი ლ ი ივ., ისტორიის მიზანი, წყაროები და მეთოდები წინათ და ეხლა, წგნ. 3, ნაკვ. 3 - ქართული საფას-საზომთაშეფიქრობა ანუ ნუმიზმატიკა-მეტროლოგია, ტფ., 1925; ჯ ა ვ ა ხ ი შ ვ ი გ., ნარკვევი ქართული მეტროლოგიის ისტორიიდან (IX-XIX სს.), თბ., 1973.

გ. ჯალაბაძე. გ. ჯაფარიძე. **თუნი** (Thun), ქალაქი შვეიცარიაში, ბერნის კანტონში, მდ. აარეს ნაპირზე, თუნის ტბის მახლობლად. 37 ათ. მცხ. (1976). ლითონის ნაკეთობათა, სამრეწვე. მოწყობილობის, საათების, სინთეზური კრისტალების წარმოება. კვების (ყველის და სხვ.) მრეწველობა. ტურიზმისა და ალპინიზმის ცენტრი.

თუნუა, ქალაქი ჩინეთში, გირინის (ძილინი) პროვინციაში. 300 ათ. მცხ. (1971). ქვეყნის მძიმე მრეწვე. ერთ-ერთი ცენტრი. მეტალურგია, ლითონდამუშავება. მის მახლობლად იღებენ რკინის მადანსა და ქვანახშირს.

თურანთაყა, იხ. გორგანი.

თურანის დაპოვება, თ უ რ ა ნ ი ს ვ ა კ ე. შუა აზიისა და საზხრ. ყაზახეთის ვაკე ნაწილი, მოიცავს მეტწილად ყარაყუმიასა და ყიზილყუმის უდაბნოებს. საზხრ-ით ესაზღვრება ქოფეთდადი და ფაროვამიზის მთისწინეთი, დას-ით - კასპიის ზღვის აღმ. ნაპირი, ჩრდ.-დას-ით - მულოჯარის საზხრ. შტოქედები და აღმ. მთისძირი, ჩრდ-ით - თურდაის პლატო, ჩრდ.-აღმ-ით - ყაზახეთის წვრილგორაკები, საზხრ.-აღმ-ით - ტიან-შანისა და პამირ-ალაის მთები. ბეთფაყ-დალის უდაბნოს აღმ. კიდითა და ჩუ-ილის მთებით გამოყოფილია ბალხან-ალაქოლის აუზის უდაბნოებისაგან. მ. დ-ის ძირითადი ნაწილი შეესატყვისება თურანის ფილაქანს, რის ნაწილა საფუძველი დაფარულია მეზო-კაინოზოური ნალექებით და ალაგ-ალაგ გაშვებულია (მანგიშლაყი, ყარათაუს მთები, ყიზილ-ქიის მაღლობი და სხვ.) მ. დ-ის დას. ნაწილშია მანგიშლაყის ნავთობ-აირის რაიონი.

მ. დ-ზე ერთმანეთს ენაცვლება აკუმულაციური დაბლობები, ვაკეები და სუსტად დანაწევრებული მაგიდისებრი პლატოები (უსთიურთის, კრასნოვოდსკის და სხვ.). ზოგიერთი ქვაბული ოკეანის დონეზე დაბლაა (ყარაგი - 132 მ). მაქს. სიმაღლეა 926 მ (მთა თამდითაუ). ჰავა მეტად კონტინენტური, უდაბნოს ტიპისაა, საზხრ. ნაწილში - სუბტროპიკული. ნიადაგები რუხ-მურა, საზხრ. მთისპირა ვაკეებზე - ჩვეულებრივი რუხი. ვაბატონებულია აბზინდიან-მლაშობურიანი, ფსამოფიტური და ეფემერული უდაბნოს მცენარეულობა. მ. დ-ზე გავრცელებულია თიხიანი, ქვიშიანი და ქვიანი უდაბნოები, ზოგან მლაშობები და თაყირები. ყარაყუმსა და ყიზილყუმში არის საძოვრები და სარწყავი მიწათმოქმედება.

თურაშაული, ძველი ქართული ვაშლის ზამთრის ჯიში. აქვს მომრგვალო ფორმის ვარჯი. მოსავალს იძლევა მე-10 - მე-12 წელს, უხვმსხმოიარეა, ერთი ხიდან საშ. მოსავალია 250-300 კგ, მეწლეა. ნაყოფი მომრგვალო, ოდნავ კონუსური, სქელკანიანია, ფერად მწვანეა და მუქი მოწითალო ზოლები დასდევს. რბილობით თეთრია, ტკბილი და წვნიანი. ოქტ. შუა რი-

ცხვებში იკრიფება და გაზაფხულამდე ინახება. ტრანსპორტაბელურია. იყენებენ ნედლად და გადასამუშავებლად. გავრცელებულია რაჭა-ლეჩხუმში, ქართლში, მესხეთში, სამხრ. ოსეთსა და კახეთში. განარჩევენ ო-ის ქართლურ, მესხურ, კახურ და ლეჩხუმურ კლონებს. დაავადებათა მიმართ გამძლეა. **შ. აბველიანი.**

თურგათლი (Turgutlu), ქალაქი დას. თურქეთში, გედიზის ხეობაში, მანისის ვილაიეთში. 41 ათ. მცხ. (1970). რკინიგზის სადგური. ბამბასაწმენდი და ზეთსანდელი საწარმოები.

თურღი (ფსევდ. ფ ა რ თ ღ ი), XVII ს. უზბეკი პოეტი. ცხოვრობდა სუბჰან-ყული-ხანის მმართველობის დროს (1680-1702). 1685-86 სახ. აჯანყების მონაწილეა. მის შესახებ ძალზე მცირე ცნობებია შემორჩენილი. ლექსების ერთადერთი ხელნაწერი აღმოაჩინეს 1924. ხელნაწერში 17 ლექსია, ორი დაწერილია ტაჯ. ენაზე, დანარჩენები - ძვ. უზბეკურზე. ო. თავისი სატირით თავს ესხმის სუბჰანყული-ხანს, ხალხს მოუწოდებს გავრთიანდნენ მის წინააღმდეგ საბრძოლველად. ზოგიერთ ლექსში შეიმჩნევა პესიმისტური მოტივები, რაც გამოწვეული იყო აჯანყების დამარცხებით:

თხზ.: Шерлар, Ташкент, 1971.
ლიტ.: Е кубов Х., Адабий мақолалар, Ташкент, 1970; Корголы Х., Узбекская литература, 2 изд., М., 1976.
თურღო, მდინარე თელავის რ-ში. სათავე აქვს გომბორის მთის აღმ. კალთაზე და ერთვის მდ. ალაზანს მარჯვნიდან. სიგრძე 32 კმ, აუზის ფართ. 114 კმ². ალაზანის ვაკეზე ქმნის ვრცელ გამოსივდვის კონუსს. საზრდოობს თივლისა და წვიმის წყლით. წყალდიდობა იცის გაზაფხულზე, წყალმოვარდნა - ზაფხულ-შემოდგომაზე.

თურქოპარილი (ნამდვ. გვარი ჩ ხ ე ი ძ ე) დავით ანდუყაფარის ძე (6. V. 1888, სოფ. ვარდისუბანი, ახლანდ. თელავის რ-ნი, - 23. XII. 1948, თბილისი), ქართველი საბჭ. მწერალი. 1911 დაამთავრა თბილ. გიმნაზია, 1915 - კიევის უნიტის ისტ.-ფილოლ. ფაკ-ტი. 1906 ცალკე წიგნად გამოქვეყნდა მისი პირველი მოთხრ. „თავისუფლების მსხვერპლი“, 1913 - ლექსებისა და ნოველების პირველი კრებ. „სიმთა ქვითინი“. საქართველოში საბჭ. ხელისუფლების დამყარების შემდეგ თანამშრომლობდა ჟურნალ-გაზეთებში: „კომუნისტი“, „ახალგაზრდა კომუნისტი“, „პიონერი“, „ოქტომბრული“ და სხვ. მისი თაოსნობით დაარსდა თელავის მხარეთმცოდნეობის მუზეუმი. ო-ის მოთხრობები რამდენჯერმე გამოიცა ცალკე წიგნად (1926, 1929, 1961). მასვე ეკუთვნის საბავშვო ლექსებისა და მოთხრობების კრებულები: „პირველი ბილიკები“ (1929), „სამყამაწვილო მოთხრობები“ (1937), „საბავშვო მოთხრობები“ (1947).

თხზ.: არაზინდო, თბ., 1961.

თურინჯი, პ თ მ პ ე ლ შ უ ს ი (Citrus grandis), სუბტროპიკული მარადმწვანე ხეხილოვანი მცენარე ციტრუსოვანთა გვარისა. ახალგაზრდა ყლორტები შებუსული აქვს, ფოთოლი ფართოფრთიანია, ნაყოფი მსხვილი (400-800 გ), მსხლისებრი ან ოდნავ ბრტყელი, ღია ყვითელი, კანი გლუვი ან ოდნავ ხორკლიანი. რბილობი ღია ლიმონისფერია, მომყავო-ტკბილი, ზოგი ჯიშის - მწარე. სსრკ-ში მოჰყავთ დას. საქართველოს სუბტროპ. რ-ნებში. სხვადასხვა დროს შემოტანილია ო-ის 40-მდე ფორმა, გავრცელებულია პირადიული ო-ს - ნატსუდაიანი (იაპონური წარმოშობისაა), ნაყოფი მწიფს დეკ-ში, შენახვის შემდეგ უფრო გემრიელია. შეუძლია შეცვალოს გრეიფრუტის საუკეთესო ჯიშები. მ ს ხ ლ ი ს ე ბ რ ი ო. მწიფს ნოემბერში. ნაყოფი საშ. სიდიდისაა, კანი ოდნავ ხორკლიანი აქვს. ცნობილია აგრეთვე ჯიშები: ჰავაიური, სიამური, ტენგუ, აზა-

ხიკანი, გულრიფშის და სხვ. ო-ს ამრავლებენ ოკულირებით, საძირედ იყენებენ ტრიფოლიატას. მცენარე უძლებს 7-8°C ყინვას. ნაყოფისაგან ამზადებენ მურაბას, ცუკატს.

თურქმანი ლამარა ჩიტოს ასული (დ. 3. I. 1921, სოფ. საღვინე, შორაპნის მაზრა, ახლანდ. სოფ. პირველი მაისი, ზესტაფონის რ-ნი), ქართველი საბჭ. მსახიობი. საქ. სსრ სახ. არტისტი (1968). სასცენო მოღვაწეობა დაიწყო 1938 ჩოხატაურის თეატრში, სადაც 1947-მდე იმუშავა. 1950-იდან მუშაობს მახარაძის სახელმწ. თეატრში. შეასრულა როლები: ბებია (დუშაბაძის და ლორთქიფანიძის „მე, ბებია, ილიკო და ილარიონი“), ლირსა (კაკაბაძის „ყვარყვარე თუთაბერი“), ნინო (როზოვის „ვახშობის წინ“), ძიძია (ყაზბეგის „ხევისბერი გოჩას“ მიხედვით), ირინე, მელანო (დ. კლდიაშვილის „ირინეს ბედნიერება“ და „სამანიშვილის დედინაცვალი“), ჯავარა (ვაჟა-ფშაველას „მოკვითილი“), კრუჩინინა (ოსტროვსკის „უდანაშაულო დამნაშავენი“), მარიამ ტიუდორი (პიუგოს „მარიამ ტიუდორი“), იულია (ვოინიჩის „კრანანას“ მიხედვით) და სხვ. დაჯილდოებულია მედლებით.

თურქმანი სულხან, გორის მოურავი XVI ს. დასასრულს. ქართლის მეფის სიმონ I-ის თანამებრძოლი. 1599 მონაწილეობდა თურქ დამპყრობთაგან გორის ციხის განთავისუფლებისათვის ბრძოლაში.

ლიტ.: საქართველოს ისტორიის ნარკვევები, ტ. 4, თბ., 1973. **გ. აკოფაშვილი.**
თურქმანი ხოსრო, XVI-XVII სს. ქართველი პოეტი, „შაჰნამეს“ ქართ. ვერსიების - „როსტომიანის“ ერთ-ერთი მთარგმნელი. სემონ მეფის დავალებით უშუალოდ სპარსულიდან უთარგმნია „ბარზუნამეს“ შემცველი ტექსტი. სულ გაუღიქსავს 972 სტროფი. მისი თარგმანი ზუსტად მისდევს დედანს, მაგრამ ლექსი სუსტია. ო-მ დაასრულა „როსტომიანის“ ქართ. პოეტური ციკლი.

თარგმ. იხ.: შაჰ-ნამე. ქართული ვერსიები, ი. აბულაძის და სხვ. რედ., ტ. 2, ტფ., 1934.
ლიტ.: ბ ა რ ა მ ი ძ ე ა., როსტომიანი, წგნ.: ქართული ლიტერატურის ისტორია, ტ. 2, თბ., 1966; კ ო მ ი ძ ე ა., შაჰ-ნამეს ქართული ვერსიების სპარსული წყაროები, თბ., 1969.

თურქმანიძე, უძველესი დროიდან ცნობილი ხალხურ მკურნალთა საგვარეულო; ძირითადად ზემო იმერეთის სოფ. შორაპნიდან იყენენ. განსაკუთრებული წესით დამზადებული მალაპოთი მკურნალობენ ინფიცირებულ ჭრილობებს, კანის ზოგიერთ დაავადებას, სიღამწვერს და სხვ. თავის მკურნალობის მეთოდს გადასცემენ მემკვიდრეებს. ცნობილია, რომ 1812 კახეთის აჯანყების დროს დაჭრილი პოეტის ალ. ჭავჭავაძის სამკურნალოდ ქუთაისიდან მოიწვიეს თურქმანიძე. არსებობს ცნობა იმის შესახებაც, რომ იტალ. სახალხო გმირი ჯ. გარიბალდი ფენის ამპუტაციას გადაარჩინა და განკურნა საქართველოდან იტალიაში საგანგებოდ მიწვეულმა ერთ-ერთმა თურქმანიძემ. საქართველოში შეერთების შემდეგ ო. რუს. არმიამაც მსახურობდნენ ქირურგებად (მაგ., ბ. თურქმანიძე). საბჭ. ხელისუფლებამ მკურნალობის ოფიც. ნებათაშვა მისცა ო-ის ზოგიერთ წარმომადგენელს.

ლიტ.: ჩ ა ჩ ა ნ ი ძ ე ვ., ნიკოლოზ ბარათაშვილის პორტრეტის გარშემო, თბ., 1974; Н а х о б а д з е И. И., Т а т и ш в и л и И. Я., К у р ч и ш в и л и И. Б., Основные этапы развития медицины в Грузии, Тб., 1964.

თურქუნაძე მირზო [19. IV (2. V). 1911, სოფ. ყარათაყი, ახლანდ. რეჯარის რ-ნი, - 24. IX. 1977, დუშანბე], ტაჯიკი საბჭ. მწერალი და საზოგადო მოღვაწე. ტაჯ. სახ. პოეტი (1961). სსრკ სახელმწ. პრემიის (1948), ლენინური პრემიის (1960), რიუდაქის სახ. ტაჯ. სსრ სახელმწ. პრემიის (1963), ჯ. ნერუს სახ. პრემიის (1968) ლაურეატი. ტაჯ. სსრ მეცნ.

აკად. აკადემიკოსი (1951-იდან), სოციალ. შრომის გმირი (1967). სკკპ წევრი 1941-იდან. 1946-იდან ტაჯ. კპ ცკ-ის წევრი იყო. დაიბადა ხელისუფლების ოჯახში. სწავლობდა ტაშკენტში, ტაჯ. განათლების ინ-ტში. ნაწარმოებებს აქვეყნებდა 1930-იდან. მისი თხზულებების პირველი კრებ. „გამარჯვების დროშა“ 1932 გამოვიდა. აღიარება მოუპოვა ადრინდ. ნაწარმოებმა - ბურჯ. ნაციონალისტების წინააღმდეგ მმართველმა პიესამ „განაჩენი“ (1935) და ტაჯ. ქალის განთავისუფლების თემაზე შექმნილმა პოემამ „შემოდგომა და გაზაფხული“ (1937). საბჭ. პატრიოტიზმის, პროლეტ. ინტერნაციონალიზმის, საერთაშ. რევოლუციის წინააღმდეგ ბრძოლის თემებს ეძღვნება კრებ. „ლექსები“ (1939). სამამულო ომის წლებში შექმნა პოემები „სამშობლოსათვის!“ (1941, დეპოთისთან ერთად), „მამულიშვილი“ (1942) და სხვ. ომის შემდეგ ო-ს ნაწარმოებების ძირითადი თემაა ბრძოლა მშვიდობისა და ხალხთა შორის მეგობრობისათვის. პოპულარულია ო-ს ანტიკოლონ. ლექსების ციკლი „ინდური ბალადა“ (1947-48), კრებ. „მე თავისუფალი აღმოსავლეთიდან ვარ“ (1950), პოემა „მარადი შუქი“ (1957) და სხვ. ტაჯ. სოფლის ცხოვრება, სოციალ. გარდაქმნები აისახა მის ერთ-ერთ საუკეთესო პოემაში „ჰასან არბაქეში“ (1954). პოემაში „განგიდან კრემლამდე“ (1970) დახატულია ლენინის სახე. კლასიკური და ხალხ. პოეზიის ტრადიციებზე აღზრდილ ო-ს პოეზიას ახასიათებს ემოციურობა, რომანტიკა. აღმაფრენა, აფორისტიკულობა. ავტორია პუბლიც. და ლიტ.-კრიტიკ. სტატიებისა. მისი ნაწარმოებები თარგმნილია მსოფლიოს მრავალ ენაზე. მ. შ. ქართულზეც. დაჯილდოებულია 4 ლენინის ორდენით, 6 სხვა ორდენითა და მედლებით.

თხზ.: აზიის ხმა, თბ., 1960; [წიგნში] ტაჯიკური პოეზია, თბ., 1952; Избр. произведений, т. 1-2, М., 1971.
ლიტ.: Б о б о е в Ю., Мирзо Турсунзода, Сталинград, 1961.



თურქაშული.



თურინჯი. ნატსუდაიანი.



ლ. თურმანიძე.



მ. თურსუნაძე.



ბ. თურსუნული.

თურქაძე (ძვ. ო ს მ ა ლ ო თ უ რ ქ ე ბ ი. საკ. სახელმწ. თ უ რ ქ ე), ერი, თურქეთის ძირითადი მოსახლეობა. რაოდ. 35 მლნ. (1975, შეფასება). ცხოვ-

რობენ აგრეთვე საბერძნეთში, ბულგარეთში, იუგოსლავიასა და ალბანეთში. თურქენა ეკუთვნის თურქ. ენების ოლუზურ ჯგუფს. ანთროპოლოგიურად ო-ის უმეტესობა სამხრ. ევროპეიდული რასის ხმელთაშუაზღვის ჯგუფისაა. რელიგია — მუსლიმანობა (სუნიტური). ეთნიკურად ჩამოყალიბდნენ 2 ძირითადი კომპონენტისაგან: თურქ. მომთაბარე მესაქონლე ტომებისა (უმთავრესად ოლუზებისა და თურქმენებისაგან) და ადგილ. მცირეაზიელი მოსახლეობისაგან. ო-ის ნაწილი მცირე აზიაში ბალკანეთიდან მოვიდა (უზები, პატანიკები). ადგილობრივ მოსახლეობასთან (ბერძენები, სომხები, ქართველები და სხვ.) შერწყმისას ო-მა მოახდინეს მათი ნაწილის ასიმილაცია, მაგრამ ამავე დროს შეითვისეს მათი კულტურის ელემენტები. ო-ის ეთნოგენეზში მონაწილეობდნენ აგრეთვე არაბები, ქურთები, რუმინელები, ალბანელები და სხვ. XIV—XVI სს-ში ო. ბალკანეთსა და კვიპროსზეც გამოჩნდნენ. ო-ის ფორმირება დაახლ. XV ს-ში დამთავრდა, ერად კი XX ს. დასაწყისში ჩამოყალიბდნენ. ო-ის უმეტესობა (დაახლ. 65%) სოფლად ცხოვრობს. მთავარი საქმიანობაა მიწათმოქმედება, მესაქონლეობა, თევზჭერა. მრეწველობის მუშების რაოდენობა 2 მილიონამდეა.

ლიტ.: Еремеев Д. Е., *Этногенез турок*, М., 1971; Народы Передней Азии, М., 1957.

თურქეთი
შინაარსი (Türkiye), თ უ რ ქ ე თ ი ს რ ე ს პ უ ბ ლ ი კ ა (Türkiye Cumhuriyeti).

I. ზოგადი ცნობები
 ო. — სახელმწიფო დას. აზიასა და სამხრ.-აღმ. ევროპაში. ტერიტორიის დაახლ. 97% მდებარეობს მცირე აზიის ნ.-კ-ზე (ანატოლია), დაახლ. 3% — ევროპაში (აღმ. თრაკია), ბალკანეთის ნ.-კ-ის სამხრ.-აღმ. ნაწილში. ჩრდ.-აღმ-ით ესაზღვრება სსრკ, აღმ-ით — ირანი, სამხრ.-აღმ-ით — ერაყი და სირია, ჩრდ.-დას-ით — ბულგარეთი და საბერძნეთი. სახმელეთო საზღვრის სიგრძეა 2,6 ათ. კმ. ჩრდ-ით აკრავს შავი ზღვა, დას-ით — ეგეოსის ზღვა, სამხრ-ით — ხმელთაშუა ზღვა. ო-ს ეკუთვნის რამდენიმე კუნძული ეგეოსის ზღვაში (იმროზი, ბოზჯაადა და სხვ.). ბოსფორისა და დარდანელის სრუტეები, აგრეთვე მარმარილოს ზღვა ო-ის ევრ. ნაწილს გამოყოფს აზიურისაგან. ფართ. 780,6 ათ. კმ². მოსახლ. 42,1 მლნ. კაცი (1977. შეფასება). დედაქალაქი — ანკარა. სახელმწ. ენა — თურქული. ეროვნ. დღესასწაულია 29 ოქტ. — რესპ. გამოცხადების დღე (1923). ოფიც. კალენდარი — გრიგორიანული. ფულის ერთეულია თურქ. ლირა. სსრკ-ის სახელმწ. ბანკის კურსით (1979 ოქტ.) 100 თურქ. ლირა = 1,37 მანეთს. აღმინისტრაციულად ო. იყოფა 67 ვილაიეთად (ილაღ).

II. სახელმწიფო წესწყობილება

ო. რესპუბლიკაა. მოქმედებს 1961 კონსტიტუცია. უმაღლესი საკანონმდებლო ორგანოა დიდი ეროვნ. კრება — ორპალატიანი პარლამენტი. ზედა პალატას — სენატს მოსახლ. ირჩევს 6 წლით, ეროვნ. პალატას კი — 4 წლით. საარჩევნო უფლება მოქალაქეებს ენიჭებათ 21 წლის ასაკიდან. სახელმწიფოს მეთაურია პრეზიდენტი, რ-საც ირჩევს დიდი ეროვნ. კრება 7 წლით. აღმასრ. ხელისუფლება ეკუთვნის პრეზიდენტს და მინისტრთა საბჭოს — მთავრობას; ადგილ. მმართველობა ვილაიეთში — ცენტრ. ხელისუფლების წარმომადგენელს — ვალის. ქ-ებსა და მსხვილ დასახლ. პუნქტებში ირჩევენ მუნიციპალურ საბჭოებს. ო-ის სასამართლო სისტემაში შედიან მომრიგებელი ინსამართლებები, პირველი და მეორე ინსტანციის სასამართლოები, საეჭრო სასამართლოები. უმაღლესი სასამართლო ინს-

ტანციაა საკასაციო სასამართლო. არსებობს აგრეთვე კონსტიტუციური სასამართლო.

სახელმწ. გერბი და სახელმწ. დროშა — იხ. ვერადი ჩანართი სტატიებთან სახელმწიფო გერბი, სახელმწიფო დროშა.

III. ბუნება

ო. მთიანი ქვეყანაა, მდებარეობს მცირე აზიის მთიანეთის, ნაწილობრივ სომხეთის მთიანეთის ფარგლებში. უდიდესი სიგრძე დას-იდან აღმ-კენ — 1600 კმ, ჩრდილ-დან სამხრ-კენ — 500—600 კმ, სანაპირო ხაზის სიგრძე 7 ათ. კმ-ზე მეტი. მცირე აზიის ჩრდ. ნაწილში, შავი ზღვის სანაპიროს გასწვრივ, გადაჭიმულია კონტოს მთები (სიმაღლე 3937 მ-მდე), სამხრ-ით — ტავრის მთათა სისტემა (სიმაღლე 3726 მ-მდე). მათ შორის არის ვრცელი ანატოლიის ზეგანი. აღმ-ით სომხეთის მთიანეთის ქედებია ვულკ. კონუსებით (დიდი არარატი, 5165 მ, ო-ის უმაღლესი მწვერვალი). ქვეყნის სამხრ.-აღმ. ნაწილში ჯგუზირეს პლატო (სიმაღლე 500—1000 მ). ო-ის ევრ. ნაწილში ჭარბობს ბორცვიანი ვაკეები, ჩრდ-ით ისტრანჯის ქედია (სიმაღლე 1030 მ-მდე). ო-ში დაბლობები ცოტაა. ყველაზე დიდია ჩუკუროვის დაბლობი ქვეყნის სამხრ. ნაწილში და ქვემო თრაკიისა — დას-ით, მდ. მარციის აუზში. ო-ის მთავარი სასარგებლო წიაღისეულია ქრომიტები, ბორატი, ბოქსიტები, ვოლფრამი, ვერცხლისწყალი, სტიბიუმი, სპილენძი, ქვანახშირი. სამრეწვ. მნიშვნელობა აქვს ნავთობის, მანგანუმის, რკინის, ტყვიის, თუთიის, მურა ნახშირის, მაგნეზიტის, ბარიტის, აზბესტის, ვოკირდის, ქვამარილის და სხვ. საბადოებს.

შავა სუბტროპიკულია, ახასიათებს ტემპერისა და სინოტივის დიდი კონტრასტები ადგილის სიმაღლისა და ზღვიდან დაშორების მიხედვით. სამხრ. და დას. სანაპირო რ-ნებში ხმელთაშუა ზღვის შავაა, ზაფხული მშრალია, ჩრდ.-აღმ-ით — თანაბრად ნოტიო, შიგა რ-ნებში — კონტინენტური; იანვ. საშ. ტემპ-რა იცვლება დაბლობზე 5°C-იდან (ჩრდ-ით) 10°C-მდე (სამხრ-ით), შიგა ზეგნებზე 0-იდან — 5°C-მდე (დას-ით) და —15°C-მდე (აღმ-ით), მთებში ყინვები — 35°C-მდე აღწევს. ივლ. საშ. ტემპ-რა შავი და მარმარილოს ზღვების სანაპიროებზე 22—24°C, ეგეოსისა და ხმელთაშუა ზღვების სანაპიროებზე 25-იდან 32°C-მდე, ჯგუზირეს პლატოზე 30°C-ზე მეტია (ზოგ დღეს 40°C-ზე მეტი), შიგა ზეგნებზე 15-იდან 22°C-მდე. ნალექები პონტოსა და ტავრის მთების ზღვის-კენ მიმართულ კალთებზე 1000—2000 მმ წელიწადში (პონტოს მთების აღმ. ნაწილში 3000 მმ-მდე), ანატოლიის ზეგნის შიგა რ-ნებში — 200—350 მმ, სომხეთის მთიანეთში — 300—600 მმ.

ო-ის თითქმის ყველა მდინარე მთის ტიპისაა. სპარსეთის ყურის აუზს განეკუთვნება მდ-ები ტიგრი და ეფრათი, კასპიის ზღვის აუზს — მტკვარი და არაქსი, შავ ზღვაში ჩაედინება ივშილ-ირმაქი, ყიზილ-ირმაქი, ჭოროხი, საქარია (ზოგი მათგანი ო-ის ტერიტორიაზე მიედინება მხოლოდ ზემოთში). ო-ის ევრ. ნაწილშია მდ. მარციის (ერთვის ეგეოსის ზღვას) ქვემოთი. ო-ში ბევრი ტბაა, მათგან უდიდესია ვანისა და თუზის ტბები.

ო-ის შიგა ზეგნებზე უმთავრესად ნახევარუდაბნოს რუზი და ღია მურა, აგრეთვე მშრალი სტეპის წაბლა ნიადაგებია, ჯგუზირეს პლატოზე — უდაბნოს რუზი, სანაპირო რ-ნებში — ყავისფერი, ნოტიო სუბტროპიკებში — წითელმიწა და მთა-ტყვის მურა, 2000—2100 მ-ზე მაღლა მთა-მდელოს ნიადაგებია.

სანაპირო მთებში ჭარბობს ნახევრად მშრალი სუბტროპიკების, ზეგნებზე — სუბტროპ. ნახევარუდაბნოს მცენარეულობა. მთების ზღვისკენ მიმართული კალთების

ქვემო ნაწილში ხმელთაშუა ზღვის მცენარეულობაა (ხეშეშფოთლიანი ტყე და ბურქნარი), მაღლა, ტავრის მთაში, ზოგან წიწვნარია, აღმ. პონტოს მთებში — ფოთლოვანი ტყე მარადმწვანე ქვეტყით და წიწვნარი. განაპირა მიებმა შიგა კალთებზე და ზეგნებზე გაბატონებულია ფრიგანის ქსეროფიტული ფორმაციები, შიბლიაკი, მშრალი სტეპი და ნახევარუდაბნო. სომხეთის მთიანეთში მთის ტყვასა და მთის სტეპს ზემოთ სუბალპ. და ალპ. მდელოები ენაცვლება. ჯგუზირეს პლატოზე ჭარბობს აბზინდიან-მარცვლოვანი ნახევარუდაბნო.

მთაში გვხვდება ნიაზორი ტყეში — კეთილშობილი ირემი, შველი, გარეული ლორი, მტაცებლებიდან — მკვლი, ტურა, ზოლებიანი აფთარი, დათვი; ჯგუზირეს პლატოზე — კანჯარი, ქურციკი და სხვ. მრავალფეროვანია ფრინველთა: სმყარო. სანაპირო წყლები მდიდარია თევზით. ო-ში 12 ეროვნ. პარკია.

IV. მოსახლეობა

ქვეყნის ძირითადი მოსახლეობაა თურქები (35 მლნ. კაცი, 1975). აღმ. რ-ნებში (ე.წ. თურქ. ქურთისტანში) ცხოვრობენ ქურთები (3,5 მლნ.ზე მეტი), სამხრ.-აღმ-ით — არაბები (დაახლ. 600 ათ.), „ჩერქეზები“ (150 ათ., ამ სახელით გაერთიანებული არიან კავკასიის მიიღებები — ადიღები, უბიხები, ჩაჩნები, ოსები, ლეკები); ქვეყნის ჩრდ.-აღმ-ით ცხოვრობენ ქართველები, მ. შ. ლაზები (120 ათ. კაცი), აგრეთვე აზერბაიჯანელები და თურქმენები; ო-ის ევრ. ნაწილში — ბულგარელები, ალბანელები, სტაბოლოში — სომხები, ებრაელები, ბერძენები და სხვ. მოსახლ. უმეტესობა სუნიტური ისლამის მიმდევარია.

მოსახლ. მატებამ 1961—75 საშუალოდ 2,5% შეადგინა წელიწადში. ეკონომიკურად აქტ. მოსახლ. (15 მლნ. კაცი, 1975) 61% დასაქმებულია სოფ. მეურნეობაში, 16% — მრეწველობაში (წმენებლობის ჩათვლით), 4% — ტრანსპორტში, 5% — ვაჭრობაში, 13% — მომსახურების სფეროში, 1% — სხვა დარგებში. დაახლ. 5 მლნ. კაცი მთლიანად ან ნაწილობრივ უმუშევარია. მოსახლ. საშ. სიმჭიდროვეა 53 კაცი 1 კმ²-ზე (1977). სიმჭიდროვე ყველაზე მაღალია შავი ზღვის სანაპიროზე და დას. ანატოლიაში, ყველაზე დაბალი — ცენტრ., განსაკუთრებით აღმ. ანატოლიაში. მოსახლ. დაახლ. 42% ქალაქად ცხოვრობს. მნიშვნელოვანი ქ-ებია (ათ. მცხ., 1975): სტამბოლი (2535), ანკარა (1699), იზმირი (636), ადანა (467), ბურსა (346), გაზიანთფი (301), ესქიშეჰირი (290), კონია (270).

V. ისტორიული ნარკვევი

თანამედროვე თურქების წინაპრები — ოლუზები ანატოლიაში პირველად XI ს-ში, სელჩუკთა დაპყრობების დროს მოვიდნენ. XIII ს. II ნახ-ში ოლუზთა ერთ-ერთი მომთაბარე ტომის ქაის ბელადმა (ბეგმა) ერთობლივად რუმის სულთანისაგან მცირე აზიის ჩრდ.-დას-ში მიიღო ტერიტორია — უჯი. მისმა შვილმა ოსმან I-მა (აქედან მომდინარეობს სახელწ. ოსმალები და ოსმ. იმპერია) შექმნა (1299) დამოუკიდებელი ფეოლ. სამთავრო (ბეილიქი). XIV—XV სს-ში ოსმალმა ფეოდალებმა შეიერთეს მცირე აზიის თურქ. ბეილიქები. XIV ს. II ნახევარში გადალახეს დარდანელის სრუტე და დამორჩილეს ბალკ. ნ.-კ-ის ქვეყნების უმრავლესობა (XIV ს. დასასრული—XV ს.), 1453 კონსტანტინოპოლის (რ-იც შემდეგ სტამბოლის სახელწოდებით ოსმ. იმპერიის დედაქალაქი გახდა) აღებით ბოლო მოუღეს ბიზანტ. იმპერიას. ოსმ. აგრესიით შემოთავაზდა ევრ. სახელმწიფოებისა და რომის ეკლესიის მესვეურებმა განიზარახეს ანტიოსმ. კოალიციის შექმნა, რ-შიც



თურქეთის რესპუბლიკის სახელმწიფო გერბი.

თურქეთი
შინაარსი

- I. ზოგადი ცნობები. 12
- II სახელმწიფო წესწყობილება. 12
- III. ბუნება. 12
- IV. მოსახლეობა 12
- V. ისტორიული ნარკვევი. 12
- VI. პოლიტიკური პარტიები, პროფკავშირები და სხვა საზოგადოებრივი ორგანიზაციები. 14
- VII. ეკონომიკურ-გეოგრაფიული ნარკვევი . 15
- VIII. შეიარაღებული ძალები 16
- IX. სამედიცინო-სანიტარული მდგომარეობა და ჯანმრთელობის დაცვა 16
- X. განათლება, სამეცნიერო და კულტურულ-საგანმანათლებლო დაწესებულებანი . . . 16
- XI. ბუნებრივი სტრუქტურული მდგომარეობა, ტელევიზია. 16
- XII. ლიტერატურა 16
- XIII. არქიტექტურა და სახვითი ხელოვნება. . 17
- XIV. მუსიკა 17
- XV. დრამატული თეატრი. 18
- XVI. კინო 18

შევიდოდნენ ახლო აღმოსავლეთის ქვეყნები. ამ მიზნით 1459 საქართველოში ჩამოვიდა პაპის ელჩი ლუდოვიკო ბოლონიელი. საქართვე. მეფე და მთავრები მოწონებით შეხვდნენ ამ მიმართვას, მაგრამ პროექტი განუხორციელებელი დარჩა. ოსმალეთმა შეძლო დამპყრობლური ომების გაგრძელება. მოსპო ტრაპიზონის საკეისრო (1461), დაიმორჩილა ყირიმის ნ.-კ. (1475), მდ-ების შესართავები (დონიდან დუნაიმდე). XV ს. დასასრულს შავი ზღვა ოსმ. „დახურულ ტბად“ იქცა, რის შედეგად საქართველო მოწყვეტილი აღმოჩნდა გარე სამყაროსაგან. XV ს-ში ოსმალეთი კიდევ უფრო გაძლიერდა. დაიპყრო სირია, პალესტინა, ეგვიპტე (1516-17); არაბეთის ნ.-კ-მა აღიარა სულთნის უზენაესი ხელისუფლება. 1534-46 ერაცის დაპყრობით ოსმალეთი გავიდა სპარსეთის ყურეზე. 1526 უნგრეთის დაპყრობის შემდეგ ოსმალეთი ჩაება გამუდმებულ ომებში პაპბატურების იმპერიასთან (იხ. ავსტრია-ოსმალეთის ომები XVI-XVIII სს.). XVI ს. დამდეგს, სეფიანთა სახელმწიფოს წარმოქმნის შემდეგ, ირანსა და ოსმალეთს შორის დაიწყო ხანგრძლივი ომები ახლო აღმოსავლეთში ბატონობისათვის (იხ. ირან-ოსმალეთის ომები XVI-XVIII სს.), ტერიტ. გაფართოებასთან ერთად XIV-XVI სს-ში მიმდინარეობდა ოსმ. სოც.-პოლიტ. ევოლუცია. წარმოიქმნა ფეოდ. მიწათმფლობელობის ძირითადი კატეგორიები: ხასები, არზი-მემლექეთი, ვაკუფები და მულქები. ფეოდ. მიწათმფლობელობასთან მჭიდროდ იყო დაკავშირებული სულთანების სოც. დასაყრდენის, საკარგავების (თი-მარი, ზეამეთი) შეწყალებული ფეოდალების (სიფაპიები) ფენის ჩამოყალიბება. ოსმ. დაპყრობებმა შეაფერხა მათ მიერ დამორჩილებული ხალხების სოც.-ეკონ. განვითარება. განუწყვეტელი ომები მძიმე ტვირთად დააწვა თურქ გლეხობას, ქალაქის მშრომელ მოსახლეობას და წვრილ სამხ. ლენის მფლობელებს. XVI ს. დასასრულს და XVII ს. დასაწყისში მოხდა გლეხთა დიდი აჯანყებები. სამხ.-ლენური სისხტემის კრიზისის შედეგად დაქვეითდა ოსმ. სამხ. ძლიერება, დეცა სამხ. დისციპლინა ენეიარებს შორისაც. XVI ს. II ნახევარში თურქებმა სერიოზული სამხ. დამარცხებები განიცადეს ხმელეთზე — რუსეთთან ომში (1569), ზღვაზე — ბასანეთ-ვენეციის ფლოტის წინააღმდეგ ტრპოლაში ლეპანტოსთან (1571). XVII ს. დასასრულიდან სამხ. დამარცხებებმა (ავსტრია-ოსმ. ომი 1683-99, რუსეთ-ოსმ. ომები 1686-1700, 1735-39, 1768-74, 1787-91) და თურქი ფეოდალების მიერ დაბერავებულ ხალხების განმათ. ბრძოლის ზრდამ განაპირობა ოსმ. მიერ დაპყრობილი ტერიტორიების დაკარგვა (იხ. ქუჩუქ-კაინარჯის საზავო ხელშეკრულება 1774, იასის საზავო ხელშეკრულება 1791). XIX ს-ში ეს პროცესი გაძლიერდა, რის შედეგადაც ოსმ. ბატონობისაგან მთლიანად განთავისუფლდა საბერძნეთი, სერბია, რუმინეთი, ბულგარეთი, ოსმ. მიერ XVI-XVII სს-ში მიტაცებული საქართვე. ტერიტორიები: სამცხე-ჯავახეთი, აჭარა, ფოთი და სხვ. ამაში დიდი როლი ითამაშა რუსეთის გამარჯვებამ რუსეთ-ოსმ. ომებში (1806-12, 1828-29, 1877-78). ამავე დროს სულ უფრო ძლიერდებოდა ოსმ. პოლიტ. და ეკონ. დამოკიდებულება ევრ. სახელმწიფოებზე, რ-ებმაც ოსმალეთს თავს მოახვედრეს კაპიტულაციების რეჟიმი, ხოლო XVIII ს. დასასრულიდან წამოაყენეს ოსმალეთის ევრ. სამფლობელოების დანაწილების პრობლემა (იხ. აღმოსავლეთის საკითხი). საგარეო ომებში მარცხმა, ტერიტ. დაკარგვამ და ეროვნ.-განმათ. მოძრაობის გაძლიერებამ ოსმ. მმართველი წრეები აიძულა რეფორმების შეწყობით შეენარჩუნებინათ იმპერიის მთლიანობა. სულთანმა სელიმ III-მ (მართავდა 1789 -

1807) შემოიღო ე. წ. „ახალი სისტემა“ („ნიზამი ჯედიდ“), რაც ითვალისწინებდა შუა საუკ. ფეოდ. ინ-ტების (ფეოდ. მიწათმფლობელობის, სამხ.-ლენური სისტემის, სახელმწიფო ფინანსების) მოწესრიგებას, ეს ცდა მარცხით დამთავრდა. სულთანმა მამმუდ II (სახელმწიფოს მართავდა 1808-39) განაგრძობდა სელიმ III-ის პოლიტიკას, მოსპო იენიჩართა ჯარი და შეეცადა გაეტარებინა სხვა რეფორმები, მაგრამ შედეგი უმნიშვნელო იყო. პროგრ. გარდაქმნის ყველაზე სერიოზული ცდები დაიწყო 1839-იდან. ჩატარდა არმიის, სახელმწიფო აპარატის, ფინანსების რეორგანიზაცია; თანზიმათის ძირითადი დაპირებები — სულთნის ქვეშევრდომთა თანასწორობა (სარწმუნოების მიუხედავად), პიროვნების სიცოცხლისა და ქონების დაცვის გარანტია — დაპირებულ დარჩა. თანზიმათის სრულ განხორციელებას ხელი შეუშალეს ოსმ. რეაქციულმა ძალებმა, ასევე ევრ. სახელმწიფოებმა, რ-ებმაც XIX ს. შუა ხანებიდან კაბალური სესხითა და სხვა საშუალებებით დაიწყეს ოსმალეთზე ფინანს. და პოლიტ. კონტროლის დაწყება. 1876 გამოქვეყნდა კონსტიტუცია, მაგრამ ორი წლის შემდეგ სულთან აბდულჰამიდ II-მ (მართავდა 1876-1909) ფაქტობრივად შეწყვიტა მისი მოქმედება, ქვეყანაში დაამყარა მკაცრი დესპოტური რეჟიმი „ზულუმი“, რ-საც თან მოჰყვა ეროვნ. უმცირესობის (განსაკუთრებით სომხების) სისხლიანი დარბევები, პანისლამიზმის რეაქციული პოლიტიკის გატარება, ოსმ. გადაქცევა დას. იმპერიალ. სახელმწიფოების ნახევრად კოლონ. ქვეყნად.

XIX ს. დასასრულს ოსმალეთში დაიწყო ახალგაზრდა თურქების მოძრაობა, რ-იც რუსეთის 1905-07 რევ. გავლენით გაძლიერდა; 1908 თურქ. არმიის მიერ მაკედონიაში მოწყობილი აჯანყების (ე. წ. ახალგაზრდა თურქების რევოლუციის 1908) შედეგად აღადგინეს 1876 კონსტიტუცია და მოიწვიეს პარლამენტი. მაგრამ ახალგაზრდა თურქებს არაფერი გაუკეთებიათ მშრომელთა მდგომარეობის გასაუმჯობესებლად და არათურქი ხალხების ეროვნ. მოთხოვნების დასაკმაყოფილებლად. ეროვნ. საკითხში ახალგაზრდა თურქებმა დაიკავეს რეაქციული პოზიცია, წამოაყენეს ოსმანიზმის ლოზუნგი, ააღორძინეს პანისლამიზმი, ასევე პანთურქიზმის რეაქციული დოქტრინა. ოსმ. დამოკიდებულება იმპერიალ. სახელმწიფოებზე (განსაკუთრებით გერმანიაზე) კიდევ უფრო გაძლიერდა. 1914 ოსმალეთში ხელისუფლება ფაქტობრივად ახალგაზრდა თურქების ხელმძღვანელების ენვერ-ფასას, თალათ-ფასას და ჯემალ-ფასას ხელში აღმოჩნდა. ამ „ტრიუმვირატმა“ ოსმალეთი ჩაითრია I მსოფლიო ომში გერმ. მხარეზე. სასტიკმა დამარცხებამ ოსმალეთი აიძულა 1918 ოქტ-ში ანტანტის წინაშე კაპიტულაცია გამოეცხადებინა (იხ. მუდროსის დაზავება 1918), რითაც სახელმწიფოებრიობის სრული დაკარგვის საშიშროების წინაშე დადგა. ანტანტის იმპერიალისტებმა მიიტაცეს ოსმ. იმპერიაში შემავალი არაბ. ქვეყნები და ემზადებოდნენ საკუთრივ ოსმ. დანაწილებისათვის. ანტანტის სახელმწიფოებმა (ინგლისი, საფრანგეთი, იტალია, საბერძნეთი, რ-თაც აშშ უჭერდა მხარს) დაიწყეს ოსმ. სამხ. ოკუპაცია. 1920 ივნ. საბერძნ. არმია ინგლ. მხარდაჭერით შეტევაზე გადავიდა და ღრმად შეიჭრა ანატოლიაში. დაიკავა თრაკია. ანტანტის სახელმწიფოებმა სულთნის მთავრობას თავს მოახვედრეს კაბალური სევერის საზავო ხელშეკრულება (1920). ასეთ პირობებში და ოქტ. რევ. გავლენით თურქმა ხალხმა შეიარაღებული ბრძოლა დაიწყო დამოუკიდებლობისათვის. ეროვნ.-განმათ. ბრძოლის ძირითადი მამოძრავებელი ძალა იყო გლეხობა, მუშები, ხელისუფლები, წვრილი და სამხ. ბურჟუაზია,

რ-თაც ხელმძღვანელობდნენ ეროვნ.-ბურჟ. მოღვაწეები მუსტაფა ქემალის მეთაურობით (იხ. ათათურქი). თურქი ხალხი იბრძოდა არამარტო ინგლ.-საბერძნ. ინტერვენტების წინააღმდეგ, ეს იყო ბურჟ.-ეროვნ. რევოლუცია, მიმართული უცხ. კაპიტალის ბატონობისა და სულთნის ფეოდ.-კლერ. წყობილების წინააღმდეგ. 1920 წ. 23 აპრ. ანკარაში შეიკრიბა ახ. პარლამენტი (დიდი ეროვნ. კრება, დეკ.), რ-მაც თავი განოაცხადა ერთადერთ კანონიერ ხელისუფლებად ქვეყანაში. დეკის პირველი საგარეო აქცია იყო ათათურქის მიმართვა საბჭ. მთავრობისადმი ოსმალეთსა და საბჭ. რუსეთს შორის დიპლ. ურთიერთობის დამყარების შესახებ, რაზედაც დადებითი პასუხი მიიღო. საბჭ. მთავრობამ პირველმა (1920 წ. 2 ივნ.) ცნო მუსტაფა ქემალის მთავრობა და მასთან დიპლ. ურთიერთობა დაამყარა. 1921 წ. 16 მარტს დაიდო რსფსრ-ს. ხელშეკრულება მეგობრობისა და ძმობის შესახებ. განმათ. ბრძოლა დასრულდა ოსმ. გამარჯვებით შეიარაღებულ იმპერიალ. ინტერვენციას (იხ. ლოზანის კონფერენცია 1922-23).

1922 წ. 1 ნოემბ. დეკ-მ მიიღო კანონი სულთანატის გაუქმების შესახებ. 1923 წ. 29 ოქტ. ო. რესპუბლიკად გამოცხადდა. პირველ პრეზიდენტად აირჩიეს ქემალ ათათურქი, რ-იც სახ.-რესპ. პარტიის (სრპ) ლიდერიც გახდა. 1924 წ. 3 მარტს გაუქმდა ხალიფატი. მიიღეს ო-ის რესპ. ახ. კონსტიტუცია. ტარდებოდა პროგრ. რეფორმები სამართლებრივი ურთიერთობის, კულტურის, ენისა და ყოფაცხოვრების სფეროში. ო-ის ეკონ. დამოუკიდებლობის განმტკიცებისათვის ქემალისტებმა ეტატიზმის პოლიტიკაზე დაფუძნებული პროგრ. ღონისძიებები შეიმუშავეს, რაც გულისხმობდა ო-ის სუსტი ეკონ. დაცვას უცხო კაპიტალისაგან. უცხ. კონცესიების ნაწილი გააუქმეს, ნაწილობრივ კი გამოისყიდეს, დაარსდა ეროვნ. ბანკები, აშენდა ახ. რკინიგზები, საწარმოები და სხვ. ეტატიზმის პოლიტიკის გატარებაში ო-ის დიდი დახმარება გაუწია სსრკ-მა, რ-მაც 1932 მას ხელსაყრელ პირობებში მისცა გრძელვადიანი სესხი და ტექ. დახმარება აღმთურჩინა კაისერისა და ნაზოლის საფეიქრო კომბინატების მშენებლობაში. ო-ის საერთაშ. მდგომარეობის განმტკიცებას დიდად შეუწყო ხელი 1925 სსრკ-თან დადებულმა ახ. ხელშეკრულებამ მეგობრობისა და ნეიტრალიტეტის შესახებ. იმპერიალ. სახელმწიფოები ყოველნაირად ეწინააღმდეგებოდნენ ო-ის პოლიტ. და ეკონ. დამოუკიდებლობის განმტკიცებას. ო-ის ბურჟუაზიამ ხელში აიღო სახელმწიფო ხელისუფლება, მაგრამ მშრომელთა საარსებო მოთხოვნები არ დააკმაყოფილა. მშრომელთა უფლებებისათვის აქტივებრძოლებს სისტემატურად ღვენიდნენ, კომპარტია (დაარსდა 1920) იძულებული გახდა არალეგალურად ემუშავა (1923), ეროვნ. უმცირესობანი პოლიტიკურად უფლები დარჩნენ; 30-იანი წწ. II ნახევარში შეფერხდა, ხოლო შემდეგ სრულიად შეწყდა პროგრ. რეფორმების გატარება, გაძლიერდა იმპერიალ. სახელმწიფოების გავლენა ო-ის საგარეო პოლიტიკაზე (ინგლისთან და ფაშისტურ გერმანიასთან დაახლოება). რეაქციული ძალები განსაკუთრებით გააქტიურდნენ II მსოფლიო ომის წინ და მის დროს. თითქმის ომის დასასრულამდე ო-მა ოფიციალურად შეინარჩუნა ნეიტრალიობა, მაგრამ ფაქტობრივად გერმ. არამეომარი მოკავშირე იყო. 1945 თებ-ში, როცა ომის დასასრული უკვე განსაზღვრული იყო, ო-მა ომი გამოუცხადა გერმანიასა და იაპონიას. II მსოფლიო ომის პერიოდში სსრკ-სა და ო-ს შორის შეიცვალა ურთიერთობა. საბჭ. მთავრობამ 1945 წ. 19 მარტს გააუქმა საბჭ. კავშირ-ო-ის 1925 ხელშეკრულება. თუმცა ო. არ მონაწილეობდა საომარ

მოქმედებებში, მმართველი წრეები მანაც ატარებდნენ ქვეყნის მილიტარიზაციის პოლიტიკას, რაც მიიწვევდა დააწვა მშრომელებს. მოსახლ. ფართო ფენებში დაიწყო პროტესტი სრპ-ის მიერ დამყარებული დიქტატორული რეჟიმის წინააღმდეგ. 1945 მმართველ პარტიაში მოხდა განხეთქილება. მისგან გამოყოფილმა ოპოზიციურმა ჯგუფმა მ. ჯ. ბაიარისა და ა. მენდერესის მეთაურობით დააარსა ახ. ბურჟ. - დემოკრატიული პარტია - დემოკრ. პარტია (დპ). 1950 პარლამენტის არჩევნებში სრპ-მ მარცხი განიცადა, ხელისუფლების სათავეში მოექცა დემოკრ. პარტია. პრეზიდენტი გახდა დპ-ის ლიდერი ბაიარი, პრემიერ-მინისტრი - მენდერესი. ახ. მთავრობა აგრძელებდა რეაქციულ პოლიტიკას და ოპ-ს ძველებურად უქვემდებარებდა ამერ. იმპერიალისტების ინტერესებს. 40-იანი წწ. დასასრულსა და 50-იანი წწ. დასაწყისში ოპ-ის მთავრობამ აშშ-თან დადო შეთანხმება ამერიკისგან „დახმარების“ მიღების შესახებ. ოპ-მა მიიღო სუბსიდიები და კრედიტები შეიარაღებისა და სამხ. - სტრატეგიული მშენებლობისათვის. თავის მხრივ ოპ-მა აშშ-ს ოპ-ის ტერიტორიაზე სამხ. ბაზების შექმნის უფლება მისცა და ამერ. კონტროლს დაუქვემდებარა თავისი შეიარაღებული ძალების მნიშვნელოვანი ნაწილი. 1950-53 ოპ. მონაწილეობდა კორეელი ხალხის წინააღმდეგ შეიარაღებულ ინტერვენციაში, 1952 გახდა ნატოს წევრი, 1955 - ბალდადის პაქტის (1959-იდან - სენტო) წევრი. დპ-ის მთავრობამ გააძლიერა პროგრ. ძალების დევნა. მიუხედავად მკაცრი რეპრესიებისა, ქვეყანაში იზრდებოდა ბრძოლა სამხ. აგრესიულ ბლოკებში ოპ-ის მონაწილეობის, მის ტერიტორიაზე ატომური და რაკეტული ბაზების მშენებლობის წინააღმდეგ, საბჭ. კავშირ-ოპ-ის ურთიერთობის გაუმჯობესებისათვის. 1960 წ. 27 მაისს ოპ-ის არმიამ მოახდინა სახელმწიფო გადატრიალება - მენდერესის მთავრობა დაეშო. შეიქმნა ახ. მთავრობა გენ. ჯ. გურსელის - ეროვნ. ერთობის კომიტეტის თავრის-მეთაურობით. მთავრობამ გამოაცხადა თავისი განზრახვა - დაბრუნებოდა ათათურქის ტრად. პოლიტიკას. 1961 ოპ-ში მიიღეს ახ. კონსტიტუცია. საბჭ. მთავრობამ 1960 წ. 31 მაისს ოფიციალურად ცნო ოპ-ის ახ. მთავრობა. 1960 სახელმწიფო გადატრიალებას მოჰყვა გარკვეული ძვრები ოპ-ის საგარეო პოლიტიკაშიც. დპ-ის მმართველობის პერიოდისაგან განსხვავებით, ოპ-ის მთავრობა, რ-იც კვლავ აგრძელებდა აშშ-თან, ნატოსა და სენტოსთან მჭიდრო თანამშრომლობის პოლიტიკას, ამასთანავე ცალმხრივად აღარ მიჰყვებოდა მას და მოქნილად მოქმედებდა. ოპ-მა გარკვეული ნაბიჯი გადადგა საბჭ. კავშირთან, სხვა სოციალ. და ნეიტრალურ ქვეყნებთან (პირველ რიგში არაბ. ქვეყნებთან) ურთიერთობის ნორმალიზებისა და გაუმჯობესების მიზნით. სსრკ-თან ურთიერ-

ობის გაუმჯობესება გამოიხატა ეკონ. თანამშრომლობის მნიშვნელოვან გაფართოებაში (იხ. ეკონ.-გეოგრ. ნარკვევი). 1972 აპრ. ხელმოწერილ იქნა „დეკლარაცია სსრკ და თურქეთის რესპუბლიკას შორის კეთილმეზობლური ურთიერთობის პრინციპების შესახებ“.

1971 მარტში არმიის სარდლობამ გადააყენა ს. დემირელიის მთავრობა იმ მოტივით, რომ მან ქვეყანაში ბოლო ვერ მოუტოვა „ანარქიას“. ანკარის, სტამბოლისა და ოპ-ის სხვა მნიშვნელოვან რ-ნებში შემოღებული საგანგებო წესების პირობებში დაწყებული რეპრესიები, მ. შ. მასობრივი დაპატიმრებანი, თავს დაატყდა არა მარტო ექსტრემისტულ, არამედ, პირველ რიგში, დემოკრ. ორგანიზაციებსა და ჯგუფებს. აიკრძალა ოპ-ის მუშათა პარტია (თმპ) და სხვა დემოკრ. ორგანიზაციები; გაასამართლეს და დააპატიმრეს მრავალი პროგრ., საზ. და პოლიტ. მოღვაწე. გამწვავდა წინააღმდეგობანი პოლიტ. პარტიებში, ამ პარტიებისა და არმიის ხელმძღვანელობას შორის. პარტიებში მომხდარი განხეთქილებების შედეგად შეიქმნა ახ. პარტიები. პარლამენტი ფაქტობრივად პარალიზებული აღმოჩნდა.

შინაპოლიტ. კრიზისი განსაკუთრებით გამწვავდა 1973 გაზაფხულზე ჯ. სუნაის საპრეზიდენტო უფლებამოსილებათა ვადის გასვლასთან დაკავშირებით. ახ. პრეზიდენტად ფაპრი კორუთურქი აირჩიეს (1973 აპრ.) კენჭისყრის 14 ტურის შემდეგ. პოლიტ. ცხოვრების ერთგვარი სტაბილიზაციის შედეგად 1973 შემოდგომაზე შესაძლებელი გახდა პარლამენტის არჩევნების ჩატარება, რ-ზეც დიდი წარმატება ხვდა სრპ-ს. პარტიამ დასძლია მისი რიგებიდან უხუცესი ლიდერის ი. ინენიუს გასვლითა და შიდა განხეთქილებით წარმოქმნილი კრიზისი; სათავეში ჩაეღია ახ. ხელმძღვანელობა ბ. ეჯევიტის მეთაურობით (1972 მაისში აირჩიეს პარტიის გენ. თავრედ). სრპ-მ პროგრ. ძალების მხარდაჭერის მოსაპოვებლად საარჩევნო პროტარამში შეიტანა მოთხოვნები: მიწის რეფორმის ჩატარება, უცხო კაპიტალის პოზიციების შესუსტება, სახელმწიფო სექტორის გაძლიერება, მუშებისა და ახალგაზრდობის ზოგიერთი უფლების დაცვა, პოლიტ. პატიმართა ამნისტია, საგარეო პოლიტიკაში - საბჭ. კავშირთან კეთილმეზობლური ურთიერთობის განმტკიცება. მაგრამ სრპ-მ მეჯლისში აბსოლუტური უმრავლესობა ვერ მოიპოვა; ეჯევიტის მიერ 1974 იანვარში შექმნილმა კოალიციურმა მთავრობამ, რ-შიც შედიოდნენ სრპ-ისა და ეროვნ. კეთილდღეობის პარტიის დეპუტატები, მხოლოდ იმავე წლის სექტემბრამდე იარსება. 1974 ნოემბრიდან 1975 მარტამდე ოპ-ში მოქმედებდა უპარტიო საფუძველზე შექმნილი ე. წ. მოსამსახურე მთავრობა. 1975 წ. 31 მარტს სამართლიანობის პარტიის (სპ) ლიდერმა დემირელმა შექმნა ახ. კოალიციური მთავრობა, რ-შიც შევიდნენ აგრეთვე ეროვნ. კეთილდღეობის პარტიის (დაარსდა 1972), ნდობის რესპ. პარტიის (დაარსდა 1973) და ნაციონალისტური მოქმედების პარტიის (დაარსდა 1969) წარმომადგენლები. სრპ ოპოზიციაში იმყოფებოდა.

კვიპროსზე მთავრობის საწინააღმდეგო ამბოხებასთან (1974 ივლ.) დაკავშირებით, ოპ-მა თავისი ჯარი გადასხა კუნძულზე, რამაც ხელი შეუწყო სეპარატისტული მოძრაობის გაძლიერებას კვიპროსის მოსახლ. თურქ. ნაწილში. მკვეთრად გაუარესდა ოპ-საბერძნ. ურთიერთობა, გართულდა ოპ-ის ურთიერთობა ნატოს ზოგიერთ პარტნიორთან, მ. შ. აშშ-თან, რ-მაც 1974 დეკ. მას დროებით შეუწყვიტა სამხ. დახმარება.

ქრონ. პოლიტ. კრიზისს ოპ-ში კიდევ უფრო ამწვავებს ეკონ. სიმძვლეების ზრდა. ოპ-ის რ-იც მოქცეულია იმპერიალიზმის

ყველა ეკონ. პოლიტ. და სამხ. გაერთიანებაში (საერთო ბაზარი, ნატო, სეკტო), განიცდის მსოფლიო კაპიტალ. სისტემის კრიზისის გამანადგურებელ ზემოქმედებას. „საერთო ბაზრის“ განვითარებულმა სამხრეწვ. სახელმწიფოებმა ოპ. იაფფასიანი მუშახელის წყაროდ და საქონლის გასაღების ბაზრად გადააქციეს. 1976 აპრ. უმუშევართა რაოდენობამ ქვეყანაში 2,5 მლნ-ს გადააჭარბა.

1977 აღინიშნა ქვეყნის ეკონ. შემდგომი დაქვეითებით, ინფლაციისა და უმუშევრობის მკვეთრი ზრდით. მშრომელთა ფართო მასები, სხვადასხვა სოც. ფენის წარმომადგენლები სულ უფრო დაბეჯითებით მოითხოვდნენ მატერ. პირობების გაუმჯობესებას, ოპ-ის გამოსვლას სამხ.-პოლიტ. ბლოკებიდან. „საერთო ბაზართან“ ურთიერთობის პირობების გადასინჯვას. 1977 დაძაბულ რთულ მინაპოლიტ. ვითარებაში საპარლამენტო არჩევნებში გამარჯვებულმა სრპ-მ ბ. ეჯევიტის მეთაურობით შექმნა (1978 იანვ.) ერთპარტიული მთავრობა, რ-მაც გამოაცხადა ე. წ. მემარცხენე ცენტრისტული კურსი. მთავრობა დაპირდა ხალხს შეზღუდული დემოკრ. გარდაქმნების გატარებას, აღიარა დას. სახელმწიფოებთან ხანგრძლივი, ცალმხრივი ეკონ. და სამხ.-პოლიტ. ინტეგრაციის უარყოფითი შედეგები, სასარგებლოდ მიიჩნია სსრკ-თან და სხვა სოციალ. სახელმწიფოებთან თანამშრომლობის გაფართოება, საერთაშ. დაძაბულობის შეწყვეტისათვის ხელის მოწყობა. 1978 ივნ-ში ოპ-მა სსრკ-თან ხელი მოაწერა პოლიტ. დოკუმენტს კეთილმეზობლობის და მეგობრული თანამშრომლობის პრინციპების, აგრეთვე შეთანხმებას შვი ზღვის კონტინენტური შეღვის გამიჯვნის შესახებ, ხოლო ნოემბერში - 3-წლიან სავაჭრო ხელშეკრულებას საქონელმწიფოების ორჯერ გადიდების შესახებ. 1978 მრეწველობაში, ვითარება მერყევი რჩებოდა, გრძელდებოდა სოც. ჯგუფების შემდგომი პოლიტიკა, რ-ისთვისაც დამახასიათებელია პროგრ. ძალების მომწიფება და დემოკრ. ფრონტად მათი კონსოლიდაციის პროცესი. 1979 დამკვეთ ნატოს წევრმა სახელმწიფოებმა, უწინარეს ყოვლისა აშშ-მა, გაააქტიურეს მეცადინეობა ოპ-თან სამხ.-ეკონ. კავშირთა ურთიერთობის გაფართოება-გაღრმავების მიზნით.

ლიტ.: Маркс К. и Энгельс Ф., Соч., 2 изд., т. 9; Ленин В. И., Пробуждение Азии, Полн. собр. соч., 5 изд., т. 23; Мисозог, Телеграмма Мустафа Кемали, იქვე, т. 52; Новичев А. Д., История Турции, т. 1-4, Л., 1963-78; Петросян Ю. А., Младотурецкое движение, М., 1971; Новейшая история Турции, М., 1968; Поцхверия Б. М., Внешняя политика Турции после второй мировой войны, М., 1976; Шамсутдинов А. М., Национально-освободительная борьба в Турции 1918-1923 гг., М., 1966; ბოტაშვილი ბ., თურქეთის ბიბლიოგრაფია (ისტორია), თბ., 1971. გ. ჩოჩიევი.

VI. პოლიტიკური პარტიები, პროფკავშირები და სხვა საზოგადოებრივი ორგანიზაციები

ს ა ხ ა ლ ხ ო - რ ე ს პ უ ბ ლ ი კ უ რ ი პ ა რ ტ ი ა (ს რ პ; Cumhuriyet Halk Partisi), დაარსდა 1923. გამოხატავს ქალაქის საშ. ფენების, ასევე ეროვნ. ნაწილის ინტერესებს. ს ა მ ა რ თ ლ ი ა ნ ო ბ ი ს პ ა რ ტ ი ა (ს პ; Adalet Partisi), დაარსდა 1961. გამოხატავს უცხ. კაპიტალთან მჭიდროდ დაკავშირებული მსხვილი სამრეწვ. და სავაჭრო ბურჟ. ინტერესებს. ე რ ო ვ ნ უ ლ ი კ ე თ ი ლ დ ე ო ბ ი ს პ ა რ ტ ი ა (ე კ პ; Millî Selâmet Partisi), დაარსდა 1972. შეიქმნა ეროვნ. წესრიგის პარტიის საფუძველზე, რ-იც აიკრძალა 1971 მისი ლიდერების უკიდურესად მემარჯვენე, კლერიკალური შეხედულების გამო. დ ე მ ო კ რ ა ტ ი უ



სამოგარი ცენტრალური ანატოლიის ზეგანზე.

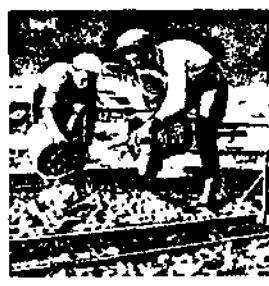

ლეღვის შრომა აიღინის ვილაიეთში.

„ახალგაზრდა თურქების“ რევოლუცია. მანიფესტაცია სტამბოლში. 1908 წ. ივლისი.

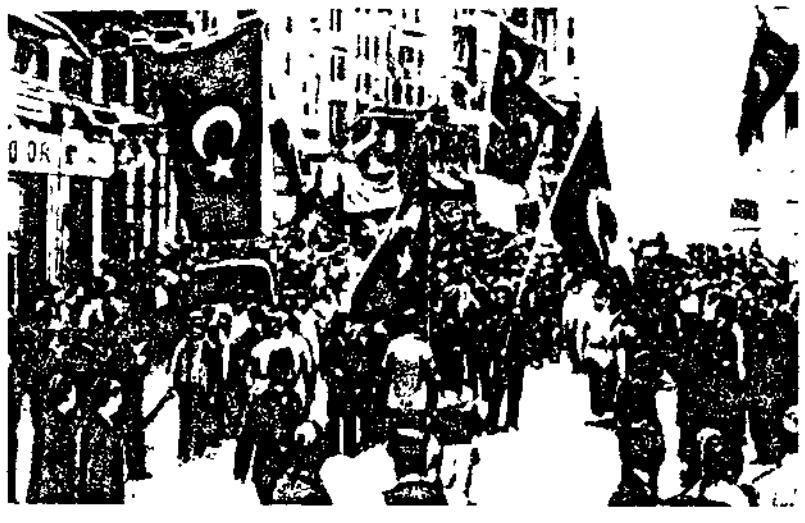

ლი პარტია (დპ; Demokratik Parti), დაარსდა 1970 წელს...

VII. ეკონომიკურ-გეოგრაფიული ნარკვევი ეკონომიკის ზოგადი დახასიათება.

მ. აგრ.-ინდუსტრ. ქვეყანაა, სადაც ვერ კიდევ შემორჩენილია ფეოდალიზმის ვად...

სოფლის მეურნეობა. მემამულეები და კულაკები, რ-ებიც სოფლის მოსახლ. 10-12%-ს შეადგენენ...

მუშავება (1974) 25,5 მლნ. პა (მთელი ტერიტ. 33%), სათესი ფართობის დაახლ. 80% უჭირავს მარცვლეულ კულტურებს...

მეცხოველეობა სოფ. მეურნ. მნიშვნელობით მეორე დარგია. მ-ის ფართობის დაახლ. 1/3 უჭირავს მდელოებს...

მრეწველობა. მრეწვ. პროდუქციის ღირებულების დაახლ. 82%-ს დამუშავებითი მრეწვ. იძლევა...

დამუშავებული მრეწველობის მთავარი დარგებია კვების, საფეიქრო, საშენ მასალათა და ქიმი. მრეწველობა...

ფ-კებია იზმითში, დალამანში, გირესუნში. ყველაზე დიდი სახერხი ქ-ნებია სტამბოლში, აიანჯიქში, ზონგულდაქში...

ცხრ. 1.-მრეწველობის პროდუქციის ძირითად სახეობათა წარმოება

Table with 4 columns: პროდუქციის სახეობა, 1950, 1960, 1975. Rows include ელექტროენერგია, ქვანახშირი, მურა ნახშირი, ნავთობი, ქრომის მადანი, რკინის მადანი, სტიბიუმის მადანი, მანგანუმის მადანი, სპილენძის პირველადი, ნავთობპროდუქტები, თუჯი, ფოლადი, ცემენტი, ქალაქი და მუყაო, ბამბის ქსოვილები, შალის ქსოვილები, შაქარი.

* Cr2O3-ის შემცველობის მიხედვით. ** ლითონის შემცველობის მიხედვით. *** 1973.

კომბინები, გუთნები) მანქანათსაშ. საწარმოები. იმპორტული დეტალებისაგან აწყობენ მაცივრებს, სარეცხ მანქანებს და სხვა საყოფაცხოვრებო ელექტრობუნა...

საგარეო ეკონომიკური კავშირები. 1976 ექსპორტმა შეადგინა 1960,2 მლნ. დოლ., იმპორტმა - 5128,6 მლნ. გააქვთ სოფ. მეურნ. პროდუქტია (ბამბა, თამბაქო, ხმელი ხილი, კაკალი), მზა სამრეწვ.

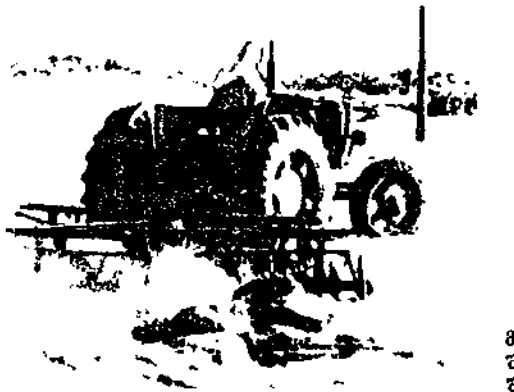

მიწის მექანიზებული დამუშავება იზმირის მიდამოებში.

ნაწარმი (ქსოვილები, სასმელი, ქიმიკა-ქონელი) და სამრეწველ. ნედლეული (შავი და ფერადი ლითონების მადანი). შეაქვთ მანქანა-მოწყობილობანი, სატრანსპ. საშუალებანი, ნაწილობრივ მოხმარების საგნები. მთავარი საგარეო-სავაჭრო პარტნიორებია გერმანია, აშშ, იტალია, შვეიცარია, დიდი ბრიტანეთი, საფრანგეთი.

1960-იანი წწ. შუა ხანებიდან ფართოდება საგარეო ვაჭრობის კავშირი სოციალ. ქვეყნებთან, უმთავრესად სსრკ-თან. 1976 სსრკ-ის წილად მოდიოდა ექსპორტის 4% და იმპორტის 2%. სსრკ-ის დახმარებით აშენდა ნავთობგადამამუშ. (იზმირი), გოგირდმყვას (ბანდირმა), მერქანბოჭკოვანი ფილების (ართინი), ალუმინის (სეიდინშეპირი) ქ-ნები. 1973 ოქტ-ში დაიდო სსრკ-ის ხელშეკრულება მდ. ახურაინზე (დას. არფაჩაი) კაშხლის ერთობლივი მშენებლობის შესახებ.

განვითარებულია ტურიზმი. 1977 ო-ში იმოგზაურა 1 მლნ-ზე მეტმა უცხოელმა ტურისტმა, უცხოეთის ტურიზმიდან შემოსავალმა შეადგინა 230 მლნ. დოლარი. ლიტ.: Д ж и л о в Х., Экономика Турции, пер. с тур., М., 1971; М о н с е е в П. П., Аграрный строй современной Турции, М., 1970; Турецкая Республика (Справочник), М., 1975.

VIII. შეიარაღებული ძალები

თ-ის შეიარაღებული ძალები შედგება სახმელეთო ჯარების, საზღ.-საჰაერო და საზღ.-საზღვ. ძალებისაგან. უმაღლესი მთავარსარდალია პრეზიდენტი. შეიარაღებულ ძალებს უშუალოდ თავდაცვის მინისტრი ხელმძღვანელობს. ჯარები კომბ-ლეიტდება საზღ. ვალდებულების წესით. სავალდებულო საზღ. სამსახურის ვა-დაა 20 თვე. შეიარაღებული ძალების საერთო რაოდენობა (1975) — დაახლ. 455 ათ. კაცი. სახმელეთო ჯარების (დაახლ. 367 ათ. კაცი) შემადგენლობაშია 15 დივიზია, 13 ცალკე ბრიგადა, 2 ჯავშანკავებოლი, არამართული რეაქტიული ტურვების „ონესტ-გოლის“ 3 დივიზიონი, საარტ., საინჟინრო და სხვ. ნაწილები. შეიარაღება უმთავრესად აშშ-ის წარმოებისაა. საზღ.-საჰაერო ძალებში (48 ათ. კაცი) დაახლ. 300 საბრძოლო თვითმფრინავია. მის შემადგენლობაშია აგრეთვე სახენიკო მართული რეაქტიული ტურვების „ნაიკ-ჰერკულესის“ 2 დივიზიონი. საზღ.-საზღვ. ძალების (დაახლ. 40 ათ. კაცი) შემადგენლობაშია 15 წყალქვეშა ნავი, 14 საესკადრო ნაღმოსანი, 7 საბადრაგო ხომალდი, 11 სატორპედო, 27 საარტ. და 14 სხვ. კატარა; საზღ.-საზღვ. ბაზებია — გოლ-ჯუქი, სტამბოლი, იზმირი და სხვ. თ-ის შეიარაღებული ძალების შენაერთებისა და ქვედანაყოფების უმეტესი ნაწილი ნატოს გაერთიანებული შეიარაღებული ძალების შემადგენლობაში შედის.

IX. სამედიცინო-სანიტარული მდგომარეობა და ჯანმრთელობის დაცვა

1974 შობადობა ყოველ 1000 მცხოვრებზე შეადგენდა 41,2, საერთო სიკვდილიანობა — 14,5; ბავშვთა სიკვდილიანობა — 90—150 ყოველ 1000 ცოცხლად-შობილზე (ზუსტი აღრიცხვა არ არსებობს). სიკვდილიანობის მთავარი მიზეზებია გულ-სისხლძარღვთა დაავადებანი, ავთვისებიანი სიმსივნეები და სხვ. 1971 აღრიცხა ტუბერკულოზის აქტ. ფორმით დაავადების 450 ათ-ზე მეტი შემთხვევა. გავრცელებულია მალარია, კეთრი (ენდემური), ტრაქიტი, პოლიომიელიტი.

1963-იდან ჯანდაცვის სამინისტრო ატარებს ჯანდაცვის სამსახურის ნაციონალიზაციის პოლიტიკას. 1972 ო-ში იყო 768 საავადმყოფო დაწესებულება (75,5 ათ. საწოლით; 2,1 საწოლი 1 ათ. მცხოვრებზე), მათგან 586 სამკურნ. დაწესებულება (490 ათ. საწოლით) სახელმწ. საკუთრებაა. 1972 მოსახლეობას საავადმყოფოსგარეშე

დახმარებას უწევდა საავადმყოფოების 371 პოლიკლინიკური დაწესებულება, 437 კერძო პოლიკლინიკა, 292 სამედი. ცენტრი, 872 ჯანდაცვის ცენტრი, 2,4 ათ. ჯანპუნ-ქტი, დედათა და ბავშვთა დაცვის 62 ცენტრი, ბავშვთა დახმარების 759 პუნქტი და 301 დისპანსერი. 1973 ო-ში მუშაობდა 22,8 ათ. ექიმი (1 ექიმი 1,6 ათ. მცხოვრებზე), მათგან 8,8 ათ. სახელმწ. სამსახურში იყო (1971), 4,3 ათ. სტომატოლოგი, 4,8 ათ. ფარმაცევტი და 21,6 ათ. საშ. მედ.-მუშაკი (1972). ექიმებს ამზადებს 5 უნ-ტის სამედი. ფაკ-ტები და 7 უმაღლესი სამედი. სასწავლებელი, საშ. სამედი. პერსონალს — 60-ზე მეტი სხვადასხვა სასწავლებელი.

X. განათლება, სამეცნიერო და კულტურულ-საგანმანათლებლო დაწესებულებანი

კანონი საყოველთაო სავალდებულო უფასო დაწყ. განათლების შესახებ ო-ში არსებობს 1924-იდან. 1976 ო-ის 118 სკოლაში დამდეგ დაწესებულებაში იყო 3 ათ-მდე ალასზრდელი, 5-წლიანი (3+2) დაწყ. სკოლაში შედიან 7 წლის ასაკის ბავშვები; 1975 დაწყ. სკოლაში სწავლობდა 5,4 მლნ. მოსწავლე. საშ. სკოლა 6-წლიანია, აქვს ორი საფეხური: არასრულ საშ. სკოლაში (3 წელი) სწავლება უფასოა, სრულში (ლიცეუმები, კოლეჯები, სწავლება 2—4 წელი) — ფასიანი. 1976 წ. I საფეხურის საშ. სკოლაში სწავლობდა 915,4 ათ. მოსწავლე. II საფეხურის სკოლაში — 332 ათ., 3—5-წლიან პროფტექ. განათლებას იღებენ ტექ. პროფილის ინ-ტებში, სას.-სამ. სკოლებში, პროფ. ლიცეუმებსა და კურსებზე. 1975 პროფტექ. ინ-ტებსა და ლიცეუმებში სწავლობდა 370 ათ. კაცი. დაწყ. და არასრული საშ. სკოლის მასწავლებლებს ამზადებს პროფ. პედ. ინ-ტები (1975 სწავლობდა 127 ათ-ზე მეტი მოსწავლე), საშ. სკოლის მასწავლებლებს — ე. წ. „აღზრდის ინსტიტუტები“. უმაღლესი სასწავლებლებია 4—6-წლიანი უნ-ტები, აკადემიები და უმაღლესი სკოლები. 1971 კანონით ყველა უმაღლესი სასწავლებელი გახდა სახელმწ. სასწავლებელი. არის 11 უნ-ტი; სტამბოლისა (დაარსდა 1453; 35 ათ. სტუდენტი), ანკარისა (დაარსდა 1946; 16 ათ. სტუდენტი), ეგეოსისა იზმირში (დაარსდა 1955; 16 ათ. სტუდენტი), ათათურქის სახ. ერზურუმში (დაარსდა 1957; 5 ათ. სტუდენტი) და სხვ. არის აგრეთვე სტამბოლის სახელმწ. საინჟინრო-არქიტ. აკად., ნატიფი ხელოვნ. სტამბოლის სახელმწ. აკად. და სხვ.; ყველა უმაღლესი სასწავლებელში სწავლობდა 217 ათ. სტუდენტი (1975).

თ-ში არ არის სამეცნ. დაწესებულებათა ერთიანი სისტემა და საკოორდინაციო ცენტრი. სამეცნ.-კვლ. მუშაობას ერთგვარ კოორდინაციას უწევს სახელმწ. საგეგმო ორგანიზაცია (განსაზღვრავს კვლ. მუშაობის ძირითად მიმართულებებს), ო-ის სამეცნ.-ტექ. კვლ. საზ-ბა (დაარსდა 1963, ექვემდებარება მინისტრთა საბჭოს) და სხვადასხვა სამინისტრო. 60-იანი წლებიდან ო-ის მთავრობამ სამეცნ.-კვლ. მუშაობისათვის გამოყოფა 400 მლნ. ლირა, რ-იც თითქმის ერთნაირად ნაწილდება სახელმწ. და კერძო სამეცნ. დაწესებულებებზე. გარდა ამისა, არის სპეც. ფონდი (400 მლნ. ლირა) სამეცნ.-კვლ. მუშაობის სახელმწ. სექტორისათვის. სამეცნ. მუშაობის ძირითადი ცენტრებია უნ-ტები. ზოგიერთი სამინისტროს გამგებლობაშია სამეცნ. ჯგუფები; მსხვილ კერძო საწარმოებს აქვთ საკუთარი სამეცნ. ლაბორატორიები მეცნ. მუშაკთა მცირე შტატითურთ. ო-ში სულ 10 ათ-მდე მეცნ. მუშაკია, რ-თა 38% მუშაობს სამედი. დარგში, 26% — სოფ. მეურნეობაში, 22% — ტექ., 14% — ჰუმანიტარულ მეცნ. დარგებში. ო-ის სამეცნ.-კვლ. მუშაობის განვითარებას აფერხებს თურქ მეცნიერთა იმიგრაცია ამერ. და ევრ. ქვე-

ყნებში სამეცნ. მუშაობის უკეთესი პირობების საძებნელად.

დიდი ბ-კებია: ეროვნ. ანკარაში (1946; 550,7 ათ. ტ.), ანკარის უნ-ტისა (1950; 430 ათ. ტ.), სტამბოლის უნ-ტისა (1925; 250 ათ. ტ., 18,6 ათ. ხელნაწერი) და სხვ. დიდი მუზეუმებია: არქეოლ. (1923) და ეთნოგრ. (1927) — ანკარაში, თურქ. და ისლამური კულტ. (1914), თურქი იანიჩარებისა (1726), თოფქაფის სასახლისა — სტამბოლში და სხვ.

XI. ბუნებრივი სიტყვა, რადიომაუწყებლობა, ტელევიზია

1976 ო-ში გამოდიოდა 9000-ზე მეტი გაზეთი და 600 ჟურნალი (დიდი ნაწილი ანკარასა და სტამბოლში თურქ. ენაზე). მნიშვნელოვანი გაზეთებია: „ადალეთი“ („Adalet“, 1962-იდან, ტირაჟი 16,5 ათ. ტ.), „გუნაიდინ“ („Günaydin“, 1968-იდან, ტირაჟი 272,6 ათ. ტ.), „ჯუმჰურიეთი“ („Cumhuriyet“, 1923-იდან, ტირაჟი 90 ათ. ტ.), „იენი ისტანბული“ („Yeni Istanbul“, 1949-იდან, ტირაჟი 29,2 ათ. ტ.), „მილიეთი“ („Milliyet“, 1950-იდან, ტირაჟი 329 ათ. ტ.), „თურჯუმანი“ („Tercüman“, 1961-იდან, ტირაჟი 415 ათ. ტ.), „ჰურიეთი“ („Hürriyet“, 1948-იდან, ტირაჟი 650 ათ. ტ.), „რესმი გაზეთი“ („Resmî Gazete“, 1920-იდან); ჟურნალები — „ოზგურ ინსანი“ („Özgür insan“, 1972-იდან) — სრპ-ის თეორ. ორგანო და სხვ. ო-ის წამყვანი საინფორმაციო სააგენტოა ანატოლიის სააგენტო (დაარსდა 1920). რადიოგადამცემებია 1927-იდან, ტელეგადამცემები — 1968-იდან.

XII. ლიტერატურა

თურქ. წერილობით ლიტ-რას საფუძველი ჩაეყარა XIII ს-ში, როცა, მცირე აზიაში დამკვიდრდა ისლამი და გაავრცელდა რელიგ.-ფილოს. მოძღვრება სუფიზ-ში. ერთ-ერთი ადრინდ. სუფიური ნაწარმოებია აჰმედ ფაკიპის (XIII ს. I ნახ.) „ჩარხნამე“ („ბედის წიგნი“).

თურქ. საკარო ე. წ. დ ი ვ ა ნ ი ს ლ ი ტ რ ი ს შემდგომი განვითარება ბევრით განსაზღვრა ჯალალ ალ-დინ რუმის შემოქმედებამ, ხოლო აშუალო და თექქეს (დერვიშული) ლიტერატურისა — იუნუს ემრეს მხატვრულმა სამყარომ. XIII ს. სუფიური მიმდინარეობის ერთ-ერთი მნიშვნელოვანი წარმომადგენელია აგრეთვე აშოკ-ფაშა. სუფიური ლიტ-რის მქადაგებლურმა ხასიათმა განაპირობა ამ პერიოდის თურქ. ლიტ-რის სპეციფიკურობაც: უბრალო, გასაგები ენა, იგავური სტილი, ფოკლორული მასალის მოშველიება, მისტ.-რელიგ. თემატიკა. პარალელურად იქმნებოდა საერთო ლიტ-რაც; (მაგ., დეჰანის პოეზია), ხოლო XIV ს. დასასრულს და XV ს. დასაწყისში ამ მიმართულებამ საგრძობლად მოიკიდა ფეხი. განვითარების ახ. საფეხურს მიაღწია იდეა-ნის ლიტ-რამ, რ-მაც მჭიდრო კავშირი დაამყარა სპარს. კლასიკურ ლიტ-რასთან, თანდათან დაშორდა ხალხ. პოეზიას, ეროვნ. ნიადაგს, რეალურ ყოფას. (ლექსში გაბატონდა არაბ. არუზი (იბ. აირუდი). „დევანის ლიტერატურა“ კანონიკური ხასიათისაა, წინასწარაა განსაზღვრული თემა და მისი გადმოცემის წესიც, (სუბიექტური მომენტი მინიმუმამდეა დაყვანილი. ამ პერიოდისთვის იწერებოდა როგორც ლირ. ხასიათის ლექსები, ასევე (დიდიტანიანი სამიჯნურო-სარაინდო ხასიათის პოემები, რ-ებიც განსაკუთრებით გაავრცელდა XIV ს. II ნახევრიდან (მაგ., აჰმედის „ისქანდერნამე“, „ჯემშიდ და ხურშიდი“ და სხვ.). ცალკე აღსანიშნავია XV ს. პოეტის შეიხის (გ. 1428) მესწვეიები „ხოსროვ და შირინი“ და „ხარნამე“ („ვეფრიების წიგნი“), რ-იც თურქ. ლიტ-რაში სატირის პირველი ნიმუშია, და ლირ. (ლექსების დივანი, სადაც უკვე თვალსაჩინოა



ხეხუქის წყალსაცავი.



მინიატიურა ე. წ. „სუმბულ-ის წიგნიდან.“ XVIII ს. თოფქაფის სასახლის მუზეუმი. სტამბოლი.

თურქ. ლექსის კლასიკური, კანონიზირებული ხასიათი.

XV-XVI სს. მიჩნეულია თურქ. ლირიკის განვითარების ოქროს ხანად. დაინფერსა ლექსის არქიტექტონიკა, მუსიკა, მხატვრული სახით მეტყველება. თუმცა ამ პერიოდის დიანის ლიტ-რაშიც სიყვარულის ინტერპრეტაცია მთლიანად ექვემდებარებოდა დაკანონებულ წესებს. მაგრამ ჭეშმარიტი პოეტები ასერხებდნენ ამ ზოგადსა და დაკანონებულში საკუთარი ხმის წარმოდევას, XV ს-ში სახელი გაითქვეს აჰმედ-ფაშამ, ისა ნეჯათი, ისა მესაჰიმ (გ. 1512, ლირ. ლექსებისა და პოემა „შეპრენგიზი“ ავტორი), ჯაფარ ჩელებიმ („ჰევესამეს“ - „ენებათა წიგნის“ ავტორი) და ილიას რევანიმ („იშრეთნამეს“ - „ღმინის წიგნის“ ავტორი). XVI ს. ლირიკის პოეტები იყვნენ ბაკი, ზათი (გ. 1546), ჰაიალი (გ. 1557), რუპი ბაღდადი და სხვ. სამიჯნურო-საგმირო ეპოსის განვითარებას დიდად შეუწყვეს ხელი ლამიშ და იაჰა ბეი თაშლიჯალიმ, რ-ებმაც შექმნეს ხუთ-ხუთი მესნევი.

XVI ს. სახელმწიფო კრიზისმა განაპირობა სატირული ნაკადის მომძლავრება, რამაც ახ. ტენდენციები წარმოშვა დივანის ლიტ-რაში (ვეისი, გ. 1629, ნეფი).

მე. თურქ. ლიტ-რის უკანასკნელი წარმომადგენლები არიან იუსუფ ნაბი, ალაედინ საბითი (გ. 1719), აჰმედ ნედიმი (1681-1731) და შეინ გალიბი.

XIX ს. დასაწყისში რეფორმების (თან-ზიმათის) პერიოდში განვითარდა ახ. თურქ. ლიტ-რა, რ-შიც აისახა ევრ. ბურჟ-განმან. იდეები, რეალისტური ტენდენციები, გაჩნდა ახ. ჟანრები - ნოველა, რომანი, დრამა. გაძლიერდა ინტერესი ფოლკლორისადმი, ბრძოლა სალიტ. ენის ხალხ. სასაუბრო ენასთან დაახლოებისათვის.

თანზიმათის უდიდესი წარმომადგენლები არიან იბრაჰიმ შინასი, ნამიქ ქემალი, შამსედინ სამი (1860-1904), აჰმედ მიდჰათ-ფაშა, ნაბიზადე ნაზიმი (1862-94) და სხვ.

აბდულკაჰ ქამიდ თარჰანმა და რეჯაიზადე ექრემმა (1847-1913) თურქ. ლექსში შეიტანეს კომპოზ. მთლიანობა, თემატური ერთიანობა, ტრად. მხედველობითი რითმა შეცვალეს სმენითი რითმით. თანზიმათის ლიტ-რა წარმოადგენს გარდამავალ ხანას დივანის ლიტერატურადან ახ., რეალისტური ლიტ-რისაკენ.

70-80-იანი წწ. დასასრულს ოსმალეთში გაბატონებულმა რეაქციამ გამოიწვია ლიტ-რაში მისტ.-დეკადენტური განწყობილებების მომძლავრება. ამ პერიოდის ლიტ-რა ცნობილია „სე რე ვე თი ფუნ უნის ლიტერატურის“, ხოლო მწერლები ჯენაბ შეჰაბედინი (1870-1934), ჯელალ საჰირი (1883-1930), ფაიქ ალი (1875-1950), პუსეინ სუადი (1867-1942) - სერვეთიფუნუნელების სახელით (ჟურნ. „სერვეთი ფუნუნის“ სახელწ. მინდევით). ამავე პერიოდში მოღვაწეობდნენ პროზაიკოსები ჰალიდ ზია უშაქ-ლიგილი, მეჰმედ რაუფი (1874-1932), პუსეინ ჯაჰით იალჩინი (1874-1957), აჰმედ ჰიქმეთი (1870-1927), პუსეინ რაჰმი გურფინარი. 1901 ჟურნ. „სერვეთი ფუნუნის“ დაიხურა და ლიტ. ცხოვრებაც ჩაკვდა.

ახალგაზრდა თურქების 1908 რევ. შემდეგ შეიქმნა ახ. ლიტ. წრე „ფეჰრი ათი“ („მომავალი განთავი“), რ-მაც გააერთიანა მე. და ახ. თაობების მწერლები: ჯელალ საჰირი, ფაიქ ალი, აჰმედ ქაჰიმი, იაჰია ქემალი (1885-1950), იაკუბ კადრი (ერთი წლის შემდეგ წრე დაიშალა).

1909-10 თურქ. ლიტ-რაში თავი იჩინა ცალკეულმა მიმართულებებმა. მწერალთა ნაწილი (ოსმანისტები) უმღეროდა ოსმ. იმპერიის ისტ. წარსულს, იცავდა მე. მალაფარდოვან სტილს, ეწინააღმდეგებოდა ენის გამარტივების ტენდენციას (აჰმედ ქაჰიმი, ჯენაბ შეჰაბედინი, იაჰია

ქემალი). მეორე ნაწილი ახ. ერთენ. მიმართულების წარმომადგენლად აცხადებდა თავს, იღვწოდა ენის სიწმინდისათვის, უარს ამბობდა პოეზიაში მე. ფორმასა და მეტრზე, მხარს უჭერდა ერთენ. „ჰევეს“ (მარცვლოვან ლექსს).

მწერალთა ნაწილმა განიცადა პან-თურქიზმის გავლენა (ზია გოქალფი, ადივარ ჰალიდე ედიფი, აჰმედ ჰიქმეთი, ომერ სეიფედინი).

თეფიქ ფიქრეთმა, რ-იც გაბედულად აზღვედა „ახალგაზრდა თურქების“ სახელმწ. პოლიტიკა, საფუძველი ჩაუყარა დემოკრ. მიმართულებას ლიტ-რაში.

I მსოფლიო ომში ოსმ. დამარცხების შემდეგ ლიტ-რა დაცემის გზას დაადგა, მაგრამ ერთენ.-განმთ. ბრძოლის წლებში (1918-22) კვლავ გამოცოცხლდა.

რესპ. შექმნის შემდეგ თურქ. ლიტ-რა აღმავლობას განიცდის. გაფართოვდა თემატიკა, მტკიცედ მოიკიდა ფეხი რეალიზმში. მწერალთა ძირითადი თემაა ერთენ.-განმთ. ბრძოლა. ე. წ. „ქემალისტური“ ჯგუფი (იაკუბ კადრი, ჰალიდე ედიფი, მეჰმედ რაუფი) ქადაგებდა ხალხის ერთენ. ერთიანობის გზით კლასობრივი საზღვრების წაშლის იდეას, მწერალთა მეორე ჯგუფი კრიტ. რეალიზმის მეთოდს მისდევდა და უპირისპირდებოდა „ქემალისტებს“ (სადრი ერთემი, 1900-43; რეჰად ენისი, დ. 1909, საბაჰათინ ალი, რეჰად ნური გუნთეჰინი).

თვალსაჩინო მოვლენაა ნაზიმ ჰიქმეთის შემოქმედება, რ-მაც საფუძველი ჩაუყარა თურქ. რევ. პოეზიას.

II მსოფლიო ომის წინა პერიოდში ოსმ. გააქტიურდნენ პანთურქისტული საზ-ბები. ფაშიზმის წინააღმდეგ ბრძოლისაკენ მოუწოდებდნენ ხალხს მოწინავე მწერლები და პუბლიცისტები (საბაჰათინ ალი, სუად დერეჰიში და სხვ.). ამავე წლებში თვალსაჩინოა თურქ. პოეზიის განახლების ცდა - ე. წ. „სამთა მანიფესტი“ (ლექსთა კრებ. „უცნაური“, 1941), რ-ის ავტორები არიან ორჰან ევლი ქანიქი, მელიმ ჯეჯევეთ ანდაი და ოქთაი რიფათ ხოროზჯუ (დ. 1914). ლექსში გაჩნდა სიახლეები ფორმისა და შინაარსის თვალსაზრისით. მაჰმუდ მაკალის (დ. 1930) ნაწარმოებებმა სათავე დაუდო ე. წ. გლეხურ ლიტ-რას. ამ თემაზე მწერენ იაშარ ქემალი (დ. 1922), ორჰან ქანჩერლითლუ, უაქირ ბაიკურთი (დ. 1929), ორჰან ქემალი. 60-იან წლებში თურქ. პროზაში წამყვანი ჟანრია რომანი, ომერ სეიფედინისა და საით ფაიქის ხაზს აგრძელებენ ნოველისტი მწერლები ილხან თარუსი (დ. 1907), ოქთაი აკბალი (დ. 1923), ნეჰალი დეჰმელი (დ. 1921), აზიზ ნეჰინი, ჰალდუნ თანერი და სხვ. პოეტების ერთი ნაწილი (ფაზილ ჰუსნუ დალღარჯა, ბედრი რაჰმი ეიუბოღლუ, ზია ოსმან საბა და სხვ.) აგრძელებს თურქ. ლიტ-რის დემოკრ. ტრადიციებს, მეორე ნაწილი კი ფორმალისტს მისდევს, ქადაგებს „უაზრო“ პოეზიის იდეას. მსგავსი მოვლენა შეინიშნება პროზაშიც, მაგრამ მთლიანად თურქ. ლიტ-რაში საკმაოდ ძლიერია პროგრ.-დემოკრ. ნაკადი.

ლიტ.: ალკაევა ლ. ო., Очерки по истории турецкой литературы, М., 1959; Алкаева Л. О., Бабаев А. А., Турецкая литература. Краткий очерк, М., 1967; Боролина И. В., Турецкая литература, წგნ.: Литература Востока в средние века, ч. 2, М., 1970; Гарбузова В. С., Поэты средневековой Турции, Л., 1963; Джавелидзе Э. Д., У истоков турецкой литературы, I. Джелаль-ед-дин Руми, Тб., 1979.

გ. ჯაველიძე, ი. გოცირიძე.

XIII. არქიტექტურა და სახვითი ხელოვნება

ოსმ. ხელოვნება ვითარდებოდა ბიზანტ., ირანის, საქართვ., სომხ., შუა აზიისა და არაბ. ქვეყნების კულტურათა ბაზაზე. გავლენამ თავი იჩინა XII-XIII სს.

სელჩუკებისა და XIV-XV სს. რენესანსული ხანის ხუროთმოძღვრულ ფორმებსა და დეკორში, აგრეთვე სამშენებლო ტექნიკასა და დეკორატივში. მოგვიანებით ფალობდება ოსმ. ერთენ. სტილი, რ-ის განვითარება დაკავშირებულია არქიტ. კოჯა სინანის (1489-1588, მეჩეთი სულეიმანიე, სტამბოლი, 1557) შემოქმედებასთან. XVI ს. შუა ხანებში ჩამოყალიბდა მინიატიურისა და კალიგრაფიის სკოლა. ფერწერა და ქანდაკება ვერ განვითარდა, ვინაიდან ისლამი კრძალავდა ადამიანისა და ცხოველის გამოსახვას. მინიშენელოვანი ადგილი ეჭირა ხალიჩებისა და კერამ. ნაწარმის დამზადებას. XVIII ს-ში არქიტექტურასა და სახვ. ხელოვნებაში ძლიერდება სხვადასხვა ევრ. სტილის გავლენა. 1882 გაიხსნა ნატიფი ხელოვნ. სკოლა (1927-იდან სამხატვრო აკადემია, დაარსა ოსმან ჰამდიმ, 1842-1910). 1929 შეიქმნა „დამოუკიდებელ მხატვართა და მოქანდაკეთა კავშირი“, ხოლო 1933 - „ჯგუფი დ“, რ-შიც შედიოდნენ გამოჩენილი მხატვრები: იბრაჰიმ ჩალი, ჯემალ ტოლუ, ნურულა ბერჰი და სხვ. 1960-70-იან წლებში ოსმ. სახვ. ხელოვნება წინააღმდეგობებითაა აღსავსე. ამ დროს მოღვაწეობდნენ რეალისტ-მხატვრები ი. ბა-ლაბანი, ტ. ზაიმი; მოდერნისტები ს. ბერ-ქელი და სხვ. განვითარდა კერამიკა, კარიკატურა, გრაფიკა. რესპ. ოსმ. წლებში აშენდა მოდერნისა და კლასიციზმის სტილის ბევრი საცხოვრ. სახლი, ადმ. და საზ. შენობა (სტამბოლის ეთნოგრ. მუზეუმი, 1924, არქიტ. ა. ხ. ქოიუნოღლუ; „აქბანკი“, 1971, არქიტ. ს. ხ. ელდემი; „ოტელ სტადი“ ანკარაში, 1960, არქიტ. მ. ჰეფგულერი და სხვ.).

ლიტ.: Всеобщая история архитектуры, т. 8, 11, М., 1969-73; Миллер Ю., Искусство Турции, М.-Л., 1965.

XIV. მუსიკა

ოსმ. მუსიკას უმეფლესი ტრადიციები აქვს. საუკუნეების მანძილზე ვითარდებოდა თურქ. ხალხ. და პროფ. მუს. ხელოვნება. ტრად. მუსიკა არაბ.-ირან. კულტურას უკავშირდება (მაკამი, ფასილი). ზგი შეიცავს თანაბარი რიტმის მცირედიამაზონიანი მელოდიის მქონე ნაწარმოებებს - კირიკ ჰავას (მოკლე მელოდია) და დიდდიამაზონიანი გარკვეული მეტრო-რიტმული სქემის ფარგლებს გაცილებულ ნაწარმოებებს - უზუნ ჰავას (გრძელი მელოდია). თურქ. მელოსისათვის დამახასიათებელია ბევრათრივის ქრომატულად ცვალებადი საფეხურების ხშირი შეპირისპირება, კილოს ცვალებადობა. მრავალრიცხოვან კილოთაგან გამოიყოფა 13-15 მთავარი კილო. პოპულარულია აქსაქ-რიტმი („კოჭლი“ რიტმი), უნისონური სიმღერა (ზოგჯერ საკრავის უნისონური

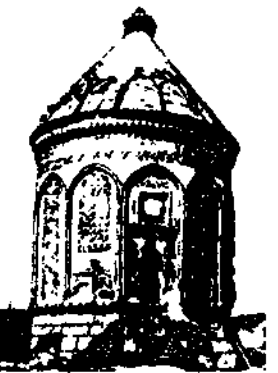

მავოლეუმი დონერ-ქემბეთი. კაისერი. 1276.



სულთან აჰმედის შადრეჟანი. ინტერიერი. სტამბოლი. XVII ს.

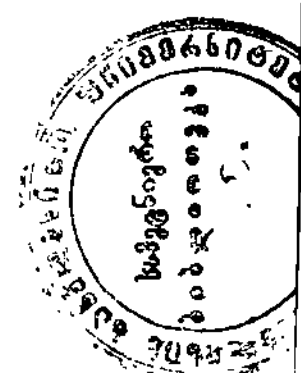

2794

თანხლებით). მუს. საკრავებია ქემანჩა, რაბაბი, ტამბური, უდი, კოვარი, დულუკი, დავული და სხვ. ო-ის მუსიკის განვითარებაში დიდი წვლილი შეიტანა XVII ს. მუსიკოსმა ბუზური-ზადე მუსტაფა ითრ-ეფენდიმ. XVII-XVIII სს-ში იწყება ევრ. ხელოვნ. შემოჭრა. სტამბოლში მოღვაწეობდნენ ევრ. მუსიკოსები, 1828-56 აქ მუშაობდა ჯ. დონიცეტი (ცნობილი იტალ. კომპოზიტორის ძმა). მისი მოწაფეები (ოსმან იბრაჰიმი, ალი რიზა-ბეი კათან-ზადე, ნეჯფი ვეზირ-ზადე) თურქ. საკომპოზიტორთა სკოლის ფუძემდებლები არიან. ო-ის მუსიკის აღმავლობა იწყება ო-ში რესპ. დამყარების შემდეგ. გაიხსნა კონსერვატორიები სტამბოლში, იზმირსა და ანკარაში, ამავე ქ-ებში გაიხსნა საოპერო თეატრებიც. 30-40-იან წლებში გამოჩნდნენ კომპოზიტორები: ჯემალ რაშიდ რეი, ჰასან ფარიდ აღნარი, ულვი ჯემალ ერქინი, აჰმედ აღნან საიგუნი და სხვ. თანამედროვე მუსიკოსები არიან კომპოზიტორები ილხან უსმანაში, ნევით კოდალი, მევიოლინე აილია ერდურანი, პიანისტი ქალი იდილ ბირეთი, მომღერლები ლეილა აიშე გენჯერი, აიხან ბარანი და სხვ. საოპერო თეატრებთან მუშაობს სიმფ. ორკესტრები, ვოკალურ-საკრავიერი კოლექტივები, თეატრ. და ფილარმონიური საზ-ბები. სტამბოლში ტარდება საერთაშ. მუს. ფესტივალები.

XV. დრამატული თეატრი

ო-ის პროფ. თეატრს საფუძვლად უდევს ხალხ. თეატრების ტრად. ფორმები - თოჯინებისა და ჩრდილის თეატრები (ყარაგოზი), სამოედნო წარმოდგენები (ორთა ოიუნუ) და მთქმელ-იმპროვიზატორთა (მედაპების) გამოსვლები. ევრ. თეატრს თურქი მავრებელი XIX ს. II ნახევარში გაეცნო ევროპიდან საგასტროლოდ ჩასული თეატრ. დასების მუშეობით. ჩამოყალიბდა სცენისმოყვარეთა წრეები და დასები. 1869 შეიქმნა თეატრი „გედი-ფაშა“, რ-იც 1884 დაიხურა. პერიოდულად მუშაობდა სხვადასხვა პროფ. დასი. სულთან აბდულჰამიდ II-ის (1876-1909) რეაქციული რეჟიმის პერიოდში თეატრის განვითარება შეფერხდა. 1914 სტამბოლში გაიხსნა ეროვნ. თეატრი „დარულბედაი ოსმანი“ („ოსმალური ხელოვნების ტაძარი“, 1934-იდან საქალაქო თეატრი). შეიქმნა დრამ. სტუდია, სადაც აღიზარდნენ პირველი თურქი პროფ. მსახიობები. ო-ის რესპუბლიკად გამოცხადების შემდეგ დიდ ქ-ებში გაჩნდა სახელმწ. და კერძო თეატრები (ანკარის დიდი საშატგრო თეატრი, მეგობრების თეატრი და სხვ.). მათ რეპერტუარშია მსოფლიო და ეროვნ. დრამატურგია. 1934 შეიქმნა პირველი საბავშვო თეატრი. თანამედროვე თურქი მსახიობები და რეჟისორები არიან ი. ქენთერი, ჯ. გოქჩერი, ე. ჯეზარი და სხვ. ო-ში არსებობს თეატრის საერთაშ. ინ-ტის თურქ. თეატრ. ცენტრი. ანკარის უნ-ტსა და თეატრის კვლ. ინ-ტთან არის თეატრ. კათედრები.

ლიტ.: Познаньска К., Старая и новая Турция, пер. с польск., М., 1974, с. 168-175.

XVI. კინო

ო-ის კინოს ისტორია იწყება 1914 ოპერატორ ფ. უზქინაის მიერ გადაღებული დოკუმენტური ფილმით. 1917 რეჟისორმა სედათ სიმავიმ გადაიღო პირველი მხატვრული ფილმები. 1922 შეიქმნა კინოსტუდია „ქემალფილმი“, 1928 - „იფექფილმი“ 20-30-იან წლებში მსახიობმა და რეჟისორმა მ. ერთოდრულმა გადაიღო მნიშვნელოვანი კინოფილმები „ცეცხლოვანი ხალათი“ (1923, თურქი ხალხის ეროვნ. განმათ. ბრძოლის შესახებ), „ანკარის საფოსტო ექსპრესი“ (1928), „სტამბოლის ქუჩებში“ (1931, პირველი ხმოვანი ფილმი), „ერი იფემებს“ (1923, ო-ის ეროვნ. დამოუკიდებლობის შესახებ). II

მსოფლიო ომის წლებში შემცირდა უც. კინოფილმების შტაბი, განვითარდა სამამულო კინემატოგრაფია, შეიქმნა ანკარის სტუდია. კინოპროდუქციების საფუძველია ევსტერნები, მელოდრამები და მსუბუქი კომედიები. ფილმების ტექ. ხარისხი დაბალია. 1960-იდან მოწინავე კინომოღვაწეები გამოდიან კომერც. კინოს წინააღმდეგ. იღებენ თანამედროვე სოც. პრობლემების ამსახველ ფილმებს: „უსასრულო გზა“ (1965, რეჟ. დ. სამაროლლუ), „იმედი“ (1970), „ამხანაგი“ (1974) - ორივეს რეჟ. ი. გუნეი, „ბედანა“ (1974, რეჟ. ს. დურუ) და სხვ. პოპულ. მსახიობები არიან ტ. შორაი, ფ. გირეი, ხ. კორინგი, ი. კენთერი, მ. უნი და სხვ. 1960-იდან ანთალისა და იზმირში ტარდება ეროვნ. კინოფესტივალები. 1974 გამოვიდა 183 მხატვრული ფილმი (უმთავრესად ფერადი), მუშაობდა 3 ათ-ზე მეტი კინოთეატრი, 10 მსხვილი კინოსტუდია, 50-მდე სხვადასხვა კინოფორმი.

რუკა-იხ. ჩანართი, გვ. 48-49. ილუსტრაცია-იხ. ჩანართი I-II, გვ. 80.

თურქეთის კომუნისტური პარტია (ՍԽԷ; Türkiye Komünist Partisi). შეიქმნა 1920 სექტ. I ყრილობაზე, სტამბოლში, ანატოლიასა და საზღვარგარეთ მოქმედი კომუნისტური ორგანიზაციების გაერთიანების შედეგად. ყრილობამ მიიღო პარტიის პროგრამა და წესდება, აირჩია ხელმძღვანელი ორგანოები. თურქეთის კომუნისტები აქტიურად მონაწილეობდნენ თურქი ხალხის ეროვნ.-განმათ. ბრძოლაში 1918-22. 1921 იანვ. თკპ-მ მიიმე დაწესდა სი განიცადა - 15 მისი ხელმძღვანელი მოღვაწე, მ. შ. თკპ-ის თავ-რე მუსტაფა სუბუქი, მოკლეს. 1923 თკპ-ის საქმიანობა აიკრძალა. ამ დროიდან იგი არაღებულად მუშაობს. მიიმე პირობების მიუხედავად II მსოფლიო ომის დროს (1939-45) თკპ-მ მოაწყო მშრომელთა გამოსვლები თურქ. რეაქციული წრეების ფაშისტურ გერმანიასთან თანამშრომლობის პოლიტიკის წინააღმდეგ, სსრკ-თან მეგობრული ურთიერთობის დასამყარებლად. თკპ-მ მრავალჯერ განიცადა რეპრესიები, განსაკუთრებით 1944 და 1951, როდესაც დააპატიმრეს პარტიის აქტივისტები და ხელმძღვანელი მოღვაწეები. თკპ თანამშრომელურად იბრძვის მშრომელთა სასიცოცხლო ინტერესების, ჭეშმარიტად დამოუკიდებელი, დემოკრ. თურქეთის, სამშ. ბლოკებიდან გამოსვლისა და თურქ. ტერიტორიაზე ამერ. ბაზების ლიკვიდაციისათვის. თკპ-ის წარმომადგენლები მონაწილეობდნენ კომუნისტური და მუშათა პარტიების საერთაშორისო თათბირების მუშაობაში (1957, 1960, 1969, მოსკოვი).

თურქმენი, ისტორიულ-გეოგრაფიული ტერმინი XIX ს.-XX ს. I მეოთხედში, რ-იც გულისხმობდა ვრცელ ტერიტორიას შუა და ცენტრალურ აზიაში. დას. ო. მოიცავდა ახლანდ. შუა აზიასა და ყაზ. სამხრ. ნაწილს, აღმ. ო. შედიოდა ჩინ. შემადგენლობაში, ხოლო ავღანეთის ო.-ჩრდ. ავღანეთში. ო-ის ტერიტ. მოიცავდა 3 მლნ. კმ²-ზე მეტს. დასავლეთის ანუ რუს. ო-ში 1867 დაარსდა საგენერალგუბერნატორო. ოქტ. რევ. შემდეგ აქ შეიქმნა ო-ის ასსრ (1918), ბუხარისა და ხორეზმის სახ. საბჭ. რესპუბლიკები (1920). 1924-25 ყოფილი რუს. ო-ის ტერიტორიაზე ჩამოყალიბდა უზბ. სსრ, თურქმ. სსრ, ტაჯ. ასსრ (1929-იდან ტაჯ. სსრ), ყირგ. ავტონ. ოლქი (1926-იდან ყირგ. ასსრ, 1936 - ყირგ. სსრ), ყარაყალპ. ავტონ. ოლქი (1932-იდან ყარაყალპ. ასსრ), ჩრდ. ნაწილი კი შევიდა ყაზ. სსრ შემადგენლობაში. იმავე პერიოდში ო-ის ნაცვლად დამკვიდრდა ტერმინი „შუა აზია“.

თურქმენი, ქალაქი ყაზ. სსრ ჩიმქენთის ოლქში. რკინიგზის სადგური. 61 ათ. მც. (1977). ყაზ. ერთ-ერთი უძველესი ქალაქი. ბაზმასაწმენდი, საშენ მასალათა, საკვები ანტიბიოტიკების და სხვა ქ-ნები.

ინდუსტრ.-აედ. ტექნიკური, სამედი და პედ. სასწავლებლები. ო. ძველად შუა აზიის სავაჭრო და რელიგ. ცენტრი იყო. შემორჩენილია მავზოლეუმის კომპლექსი (XIV ს. ბოლო).

თურქმენის ავტონომიური საბჭოთა სოციალისტური რესპუბლიკა (თასსრ) რ ს ფ ს რ შ ე მ ა დ გ ე ნ ლ ო ბ ა შ ი (1918-24), პირველი საბჭ. სახელმწიფო შუა აზიაში. დედაქალაქი - ტაშკენტი. 1920 აღწერილ მოსახლეობა შეადგენდა 5230 ათ. კაცს (უზბეკები, ყაზახები, ყირგიზები, თურქმენები, ტაჯიკები, ყარაყალპახები, რუსები და სხვ.). თურქესტანში საბჭ. ხელისუფლების დამყარების შემდეგ შეიქმნა თასსრ. იგი გამოცხადდა სრულიად თურქესტანის საბჭოების V ყრილობაზე (1918 წ. 20 აპრ. - 1 მაისს). 1918 წ. 17-25 ივნისს შეიკრიბა თურქესტანის ბოლშევიკური ორგანიზაციების I ყრილობა, რ-მაც ორგანიზაციულად გააფორმა თურქესტანის კომუნისტური პარტია, როგორც რკპ (ბ) ნაწილი. თურქესტანის რესპ. საბჭოების VI საგანგებო ყრილობამ (1918 წ. 5-14 ოქტომბერი) მიიღო თასსრ-ის კონსტიტუცია. 1918-20 თასსრ-ს გამუდმებით ესმოდნენ თავს თეთრგვარდიელები, უცხოელი ინტერვენტები და ბასმჩიოა ბანდები. წითელი არმიის დახმარებით 1920 გაზაფხულისათვის ძირითადად დასრულდა კონტრრევ. ძალების განადგურება. 1921-იდან თასსრ-ის მშრომელები შეუდგნენ სახ. მეურნ. აღდგენას. 1921 გაზაფხულიდან დაიწყო სამშ. კომუნისმის პოლიტიკიდან ახ. ეკონ. პოლიტიკაზე გადასვლა. იმავე წელს გატარდა მიწისა და წყლის რეფორმა, რის შედეგადაც კულაკებს ჩამოართვეს 240 ათ. დღს. მიწა და უმიწაწყოლო ღარიბებს დაურიგეს. 1924-თვის თასსრ-მ დიდ წარმატებებს მიაღწია სამეურნეო, საზ.-პოლიტ. და კულტ. ცხოვრებაში.

თასსრ გაუქმდა 1924 წ. 27 ოქტ. შუა აზიის საბჭ. რესპუბლიკების ეროვნულ-სახელმწიფოებრივ დაყოფასთან დაკავშირებით. მისი ტერიტ. შევიდა უზბ. და თურქმ. სსრ, ტაჯ. ასსრ (1929-იდან - ტაჯ. სსრ), ყირგ. ათ (1926-იდან ყირგ. ასსრ, 1936-იდან - ყირგ. სსრ) და ყარაყალპ. ათ-ის (1932-იდან - ყარაყალპ. ასსრ) შემადგენლობაში, ყაზახური რ-ნები შევიდა ყაზ. ასსრ (1936-იდან - ყაზ. სსრ) შემადგენლობაში.

ლიტ.: Гордженко А. А., Образование Туркестанской АССР, М., 1968; История Туркменской ССР, т. 1 - 2, Аш., 1957; История Узбекской ССР, т. 3, Таш., 1967.

თურქმენის კომისია რსფსრ ტაქი-სა და სახკომსაზფოსი, შეიქმნა თურქესტანის ავტონომიური საბჭოთა სოციალისტური რესპუბლიკის დასახმარებლად 1919 წ. 8 ოქტ.; მოქმედებდა 1922 წ. 16 აგვ-მდე (წევრები: გ. ბოკი, ფ. გოლოშნიკინი, შ. ელიავა, ვ. კუიბოშევი, მ. ფრუნზე და სხვ.). ო. კ-მ განამტკიცა თურქესტანის პარტ. და საბჭ. ორგანოები, ხელი შეუწყო მოსახლეობის ინტეგრაციონალურ შეკავშირებასა და ეროვნ. საკითხში დაშვებული შეცდომების აღმოფხვრას.

თურქმენის კომისია, თურქესტანის ასსრ-ის 14 რეგიონული რეზოლუცია, რ-ებიც დაილუპნენ ტაშკენტში კონტრრევ. ამბოხების დროს. 1919 წ. 18 იანვ. სა-ღამოს თურქესტანის რესპ. ყოფილმა სამშ. კომისარმა მოლაღატე კ. ოსიპოვიმ, რ-იც ანტისაბჭ. ამბოხებას მეთაურობდა, ტელეფონით გამოიძახა თურქესტანის რესპ. მთავრობის წევრები და სხვა პასუხისმგებელი პარტ. მუშაკები ამბოხებულები (ცნობის მი-2 პოლკის ბანაკში. 4 კაცი ოსიპოვის ბრძანებით იქვე დახვრიტეს. 10 კომისარი ი კი დაიღუპა (დახვრიტეს, მხეცვურად დახოცეს, დაიღუპნენ ბრძოლაში დაა ა. შ.) 18-22 იანვარს.

მ. 3-თა რიცხვში იყვნენ: ვ. ვოლინცევი — თურქესტანის რესპ. ცაკის თავ-რე, ვ. ფიკალსკი — თურქესტანის სახკომსაბჭოს თავ-რე, ი. ფომინოვი — საგანგებო კომისიის თავ-რე, ა. მალკოვი — სახკომსაბჭოს საქმეთა მმართველი, შინაგან და საქმეთა სახ. კომისარი, ნ. შუმილოვი — ტაშკენტის საბჭოს თავ-რე, ვ. ფინკელშტეინი — ტაშკენტის საბჭოს თავ-რის მოადგილე, ა. პერშინი — ტაშკენტის საბჭოს აღმასკომის წევრი, მ. კარჩინი — ტაშკენტის პროფკავშირების საბჭოს თავ-რე, ე. დუბიცი — გზათა კომისარი, ა. ჩერვიაკოვი — სამხ. საველე სასამართლოს თავ-რე; დ. შპილკოვი — ნოვეგოროდის პარტ. მებრძოლი რაზმის პეტაური; მ. ტროიცი — გზ. „ტურკესტანკი კომუნისტის“ და „კრასნოარმიევი“ რედაქტორი, ს. გორდევევი — ტაშკენტის საბჭოს აღმასკომის წევრი, გ. ლუგინი — ქალაქის დაცვის უფროსის თანამშემო. ამბოხების ჩახშობის შემდეგ, 1919 წ. 26 იანვ., დაღუპული კომისარები საზეპოდ დაკრძალეს რკინიგზულთა პარკში. 1962 მთ პატრესაცემად ტაშკენტში საღვრის მოედანზე აღმართეს ძეგლი.

თურქესტანის ქალი, პისარ-ალაის მათა სისტემის ქედი შუა აზიაში. გადაჭიმულია ფერღანის ველის სამხრ-ით, სამარყანდის თაზისიდან და ებმის ალაის ქედს. სიგრძე დაახლ. 340 კმ. სიმაღლე 5509 მ-მდე, უკიდურეს აღმ. ნაწილში — 5621 მ-მდე. ძირითადად აგებულია ქვიშაქვებითა და ფიქლებით. ქედის ჩრდ. კალთაზე ღვიის ბუნქნარი და ნათელი ტყეებია, სამხრ. კალთაზე — მთის სტეპი, თხემზე — მუდმივი თოვლი და მყინვარები. მ. ძ-ზე, შაპრისტანის უღელტეხილზე (3378 მ.), გადის საავტ. გზა ლენინაბად-დუშანბე.

თურქესტანიშვილი ბაადურ (ბორის), XVIII ს. I ნახევრის ქართველი პოლიტიკური მოღვაწე. მონაწილეობდა ვახტანგ VI-სა და პეტრე I-ს შორის წარმოებულ მოლაპარაკებაში. 1724 თავის ნათესავებთან ერთად რუსეთში გაპაჟა ვახტანგ VI-ს.

წვართ: ვახუშტი, აღწერა სამეფოსა საქართველოსა, წგნ.: ქართლის ცხოვრება, ს. ყაუხჩიშვილის გამოც., ტ. 4, თბ., 1973; *Переписка на иностранных языках грузинских царей с российскими государями от 1639 по 1770 гг.*, СПб., 1861.

ლიტ.: პაიჭაძე გ., რუსეთ-საქართველოს ურთიერთობის ისტორიისათვის (XVIII ს. პირველი მეოთხედი), თბ., 1960.

თურქთა სახაკანო (552—745), თურქული ტომების სახელმწიფო ცენტრალურ აზიაში. მოსახლ. მისდევდა მომთაბარე მესაქონლეობას და ნადირობას. 460 აღმ. თურქესტანიდან ალთაიზე გადასახლებული ერთ-ერთი ტომის მეთაურობით შეიქმნა ადგილ. ტომთა კავშირი, რ-მაც მიიღო „თურქის“ სახელწოდება. ეს ტერმინი პირველად პოლიტიკური მნიშვნელობისა იყო, მაგრამ შემდეგ იგი თურქულ ენათა და ხალხთა დიდი ჯგუფის აღმნიშვნელად გადაიქცა. მ. ს-ს პოლიტ. და სამხ. ზრგანიზაცია ჩამოყალიბდა აღმ. თურქესტანის ძვ. სახელმწიფოთა წაბაძვით. VI ს. შუა წლებში თურქებმა დაამარცხეს უიღურები და ჟუჯანები და თურქთა ბელადმა ბუმიჩმა (გ. 552) თავი ხაკანად გამოაცხადა. 555 წლისთვის მ. ს-ს გაეღენას დაემორჩილა მთელი ცენტრ. აზია. მ. ს-მ ანტიირანული კავშირი დადო ბიზანტიასთან. ირანში ლაშქრობებს მოჰყვა მ. ს-ს საზღვრის გაფართოება მდ. ამუდარიამდე და მის დას. ნაპირამდე.

აღმ. მ. ს-მ აღადგინა თავისი გავლენა ცენტრ. აზიაში და ენერგიულად შეუტია ჩინეთს. გარკვეული წარმატებების შემდეგ ჩინეთთან ომში მან მარცხი განიცადა (630) და 50 წლით დაკარგა დამოუკიდებლობა. VII ს. ბოლოს აღმ. მ. ს. გაათავისუფლდა ჩინ. ბატონობისაგან, მაგრამ VIII ს. I ნახევარში იგი საბოლოოდ დაი-

შალა და მის ნაცვლად ჩამოყალიბდა უიღურთა სახაკანო (745—840).

დას. მ. ს-მ VII ს. დამდეგიდან შეძლო განმტკიცება, მაგრამ 630 დაიწყო ხანგრძლივი შინაომი. 658—659 დას. მ. ს-ს ძირითადი ნაწილი დაიპყრო ჩინეთმა, რ-ის ბატონობისაგან იგი მხოლოდ 704 გათავისუფლდა. აგრესიული მეზობლების თავდასხმებისა და შინაომების შედეგად 740 დას. მ. ს. დაიშალა.

მ. ს-მ მნიშვნელოვანი როლი შეასრულა ევრაზიის თურქულენოვანი მოსახლეობის კონსოლიდაციაში.

ლიტ.: Гумилев Л. Н., Древние турки, М., 1967.

თურქია რენო ვალერიანის ძე (11. VIII. 1926, სოხუმი, — 14. I. 1979, თბილისი), ქართველი საბჭ. ფერმწერი. საქ. სსრ დამს. მხატვარი (1976). 1956 დაამთავრა თბილ. სამხატვრო აკადემია, სადაც 1959-იდან ეწეოდა პედ. მოღვაწეობას. მ-ს შემოქმედებისათვის დამახასიათებელია ლირიკულობა, სახეთა ემოციურობა, დახვეწილი კოლორიტი. ნამუშევრები: „მთა რუსთაველი და ჩანჩუხაძე ბექა ოპიზარის სახელოსნოში“ (1956, თბილ. სამხატვრო აკადემიის მუზეუმი), „შემოდგომა“ (1957, მოსკო. სამხატვრო ფონდი), „და კვლავ მუშაობა“ (1977, საქ. სსრ სურათების გალერეა), „სამშობლოდან მოშორებით“ (1977, ჭადრაკის სახელმწიფო თბილისი); ლ. ასათიანის (1966), გ. მესხის (1966), გ. ტაბიძის (1967), მ. ლენინის (1972), ყველა საქ. სსრ სურათების გალერეა), ვაჟა-ფშაველას (1976), ნიკო ფიროსმანაშვილის (1977), იაკობ ცურტაველის (1978, სამივე საქართვე. მწერალთა კავშირში, თბილისი) პორტრეტები და სხვ.

თურქისტანიშვილი დავით, XVII ს. II ნახევრისა და XVIII ს. დასაწყისის ქართველი მწიგნობარი, პოლიტიკური მოღვაწე. ვითრე XI-მ გაგზავნა მოსკოვს არჩილ II-თან. გზად დაღესტანში დაუტყვევებიათ. ტყვეობაში შამხალმა დაიხლოვა და ერთხანს თავისთან დაიტოვა. საქართველოში დაბრუნებული მ. არჩილმა ყირიმის ხონთქართან გაგზავნა დახმარების სამიხებლად, შემდეგ კი თან იახლა რუსეთში. 1799-იდან მოღვაწეობდა მოსკოვში, არჩილის კარზე, რ-იც ქართ. კულტ. პერად იქცა. შეუდგენია არჩილის თხზულებათა კრებ. „არჩილიანი“ (ლენინგრ., ხელნ. № 22 და S-3700).

წვართ: ქართლის ცხოვრება, ნაწ. 2, დ. ჩუბინაშვილის გამოც., სპბ., 1854.

ლიტ.: გეგელიძე კ., ქართული ლიტერატურის ისტორია, [ტ.] 2, თბ., 1958.

თურქისტანიშვილი ერასტი (დ. წ. წინობია, — 1735), ქართველი მწიგნობარი. ვახტანგ VI-ს გაპაჟა რუსეთში 1724. მეფის დავალებით რუსეთიდან ქართულად თარგმნა „აპოფთეგმატა“ (იხ. აპოფთეგმები), რ-ის ორი რედაქცია არსებობს — ვრცელი და მოკლე. მ-ის მიერ თარგმნილი მოკლე რედაქცია ვახტანგ VI-მ გალექსა და „სიბრძნე მალაღობელი“ უწოდა.

ლიტ.: გეგელიძე კ., ქართული ლიტერატურის ისტორია, [ტ.] 2, თბ., 1958; ქართული ლიტერატურის ისტორია, ტ. 2, თბ., 1966.

თურქიშვილი ფარნაოზ გაბრიელის ძე (დ. 10. VII. 1930, სოფ. მარტყოფი), წარმოების ნოვატორი, სოციალ. შრომის გმირი (1976). სკკპ წევრი 1967-იდან. მუშაობს 1955-იდან საქსოფლმშენიანდუსტრიის ტრესტის ლილოს რკინაბეტონის ნაკეთობათა № 2 ქ-ნის მშენებლობაზე. 1957-იდან ამავე ქ-ნის მეარმატურეთა ბრიგადის ბრიგადირია. დაჯილდოებულია 2 ლენინის ორდენით და მედლებით.

თურქმანის ზავი 1828, რუსეთსა და ირანს შორის დადებული ხელშეკრულება, რ-ითაც დასრულდა რუსეთ-ირანის 1826—28 ომი. ხელშეკრულებას ხელი მოაწერეს

1828 წ. 10 (22) თებ. სოფ. თურქმანჩაიში, თავრიზის მახლობლად. მ. ზ-ის თანხმად რუს. შემადგენლობაში შევიდა ერენისა და ნახჭევნის სახანოები (აღმ. სომხეთი). ირანს დაეკისრა 20 მლნ. მან. კონტრიბუცია. რუსეთს დარჩა უპირატესი უფლება კასპიის ზღვაზე ჰყოლოდა სამხ. ფლოტი. რუს ვაჭრებს ირანში შეღავათები ეძლეოდათ. მ. ზ-მა განამტკიცა რუს. მდგომარეობა ამიერკავკასიაში და შეა-სულტა ინგლ. გავლენა ირანში. შაჰი და ირანის მმართველი წრეები მტრულად შეხედნენ მ. ზ-ს. ფართო ანტირუს. პროპაგანდის შედეგი იყო თეირანში რუს. მი-სიის დარბევა და ა. გრიბოედოვის მკვლელობა 1829 წ. 30 იანვ. ოსმალეთთან ომის გამო რუს. მთავრობამ თავი შეიკავა ირანთან ომის განახლებისაგან და კონფ-ლიქტი დიპლ. გზით მოაგვარა.

ლიტ.: Семенов Л. С., Россия и международные отношения на Среднем Востоке в 20-х гг. XIX в., Л., 1963; Шостакович С. В., Дипломатическая деятельность А. С. Грибоедова, М., 1960.

თურქმანები (საკ. სახელწ. თურქმენ), ერთი, თურქმ. სსრ ძირითადი მოსახლეობა. რაოდ. თურქმენეთში 1416,7 ათ. კაცი (1970, აღწერა). ცხოვრობენ აგრეთვე უზბეკეთში, ტაჯიკეთში, ჩრდ. კავკასიაში, ასტრახანის ოლქსა და რუსგს მთელ რიგ ქ-ებში. საერთო რაოდ. სსრკ-ში 1525,3 ათ. კაცი (1970, აღწერა). საზღვარგარეთ ცხოვრობენ ავღანეთსა და ირანში, წინა აზიის არაბ. ქვეყნებში და თურქეთში. ლაპარაკობენ თურქმ. ენაზე. ანთროპოლოგიურად განეკუთვნებიან მონღოლოიდურნარეგ ევროპეოიდებს. მორწმუნე მ. მუსლიმანი სუნიტები არიან. მ-ის ეთნოლოგიაში თავდაპირველად მონაწილეობდნენ უბველესი ადგილ. ირანულენოვანი დაზურ-მასაგეტური და ველის სარმატულ-ალანური ტომები, ნაწილობრივ ძვ. სახელმწიფოების — პართიის, ზვარაზმის, მარგიანეს მცხოვრებლები. I ათასწლ. შუა ხანებში კასპიისპირა ველებში გამოჩნდნენ ადრინდელი თურქები, ხოლო IX—XI ს-ში — ოღუზები (სელჩუკები), რ-ებმაც დიდი როლი ითამაშეს მ-ის ეთნოგენეზში. ოღუზთა ძირითადი ჯგუფები XI ს-ში მოვიდნენ ჩრდ. აღმ-იდან და თანდათან შეერწყნენ ადგილ. მოსახლეობას. თურქმენი ხალხის ფორმირების პროცესი ძირითადად XV ს-ში დამთავრდა, როდესაც მონღოლთა დაპყრობების შედეგად შექმნილ ახ. ტომობრივ გაერთიანებებში მოექცნენ არაოღუზური წარმოშობის თურქ. ტომები, კერძოდ, ყივჩაყები. XX ს-მდე მ. ტომებად იყოფოდნენ. მათგან ყველაზე მრავალრიცხოვანი იყო თექვსმეტის (თექვ.), იომუთების, ერსარების, სალარების, სარიკების, გოქლენებისა და ჩაუდორების ტომები. XIX ს. 80-იან წლებში თურქმენეთი რუსეთს შეუერთდა, ჩაისახა კაპიტალ. ურთიერთობები. რევოლუციამდე მ. მისდევდნენ სარწყავ მიწათმოქმედებას და მესაქონლეობას. 1917 ოქტ. რევ. შემდეგ სოციალ. მშენებლობის შედეგად თურქმ. სსრ ინდუსტრ.-აგრ. რესპუბლიკად გადაიქცა. საზღვარგარეთ (ირანი, ავღანეთი, თურქეთი) მცხოვრები მ. ინარჩუნებენ პატრიარქალურ-ფეოლ. წესობილების ნიშნებს. მ-ის ისტ., ეკონ. და კულტურის შესახებ იხ. აგრეთვე სტ. თურქმენეთის საბჭოთა სოციალისტური რესპუბლიკა.

ლიტ.: Бартольд В. В., Очерк истории туркменского народа, Соч., т. 2, ч. 1, М., 1963; Народы Средней Азии и Казахстана, т. 2, М., 1963.

თურქმენეთის სახკომთა სოციალისტური რესპუბლიკა (Туркменистан Совет Социалистик Республикасы), თურქმენეთი.

I. ზოგადი ცნობები

თურქმ. სსრ თავდაპირველად შეიქმნა 1921 წ. 7 აგვ. როგორც თურქესტანის ასსრ-ში შემავალი თურქმ. ოლქი. 1924



რ. თურქია პოეტ მურმან ლენინის პორტრეტი. 1972. საქართველოს სსრ სურათების გალერეა. თბილისი.



თურქმენეთის საბჭოთა სოციალისტური რესპუბლიკის სახელმწიფო გერბი.

წ. 27 ოქტ. თურქმ. სსრ-დ ჩამოყალიბდა. მდებარეობს შუა აზიის სამხრ.-დას. ნაწილში. ჩრდ-ით ესაზღვრება ყაზ. სსრ, ჩრდ-აღმ-ით — უზბ. სსრ, სამხრ.-აღმ-ით — ავღანეთი, სამხრ-ით — ირანი. დას-ით ეკვრის კასპიის ზღვა. ფართ. 488,1 ათ. კმ². მოსახლ. 2759 ათ. კაცი (1979). დედაქალაქი — აშხაბადი. რესპუბლიკაში შედის 5 ოლქი (აშხაბადის, კრასნოვოდსკის, მარისი, თაშაუზის, ჩარჯოუს), 42 რ-ნი, 15 ქალაქი და 74 დაბა.

II. სახელმწიფო წესწყობილება

თურქმ. სსრ სუვერენული სოციალ. საერთო-სახალხო სახელმწიფო, მოკავშირე საბჭ. სოციალ. რესპუბლიკაა, რ-იც შედის სსრკ-ის შემადგენლობაში. მოქმედი კონსტიტუცია მიიღო თურქმ. სსრ IX მოწვევის უმაღლესი საბჭოს რიგგარეშე IX სესიამ 1978 წ. 13 აპრილს, სახელმწ. ხელისუფლების უმაღლესი ორგანოა თურქმ. სსრ ერთპალატიანი უმაღლესი საბჭო (მოსახლ. ირჩევს 5 წლით), მის კომპეტენციაში შედის კანონების მიღება, თურქმ. სსრ მინისტრთა საბჭოს — რესკ. სახელმწიფოს ხელისუფლების უმაღლესი აღმასრ. და განმკარგულებელი ორგანოს (მთავრობის) შექმნა და სხვ. თურქმ. სსრ უმაღლესი საბჭო ირჩევს თავის მუდმივმოქმედ და მის წინაშე ანგარიშვალდებულ ორგანოს — თურქმ. სსრ უმაღლესი საბჭოს პრეზიდიუმს. ხელისუფლების ადგილ. ორგანოებს ოლქებში, რ-ნებში, ქ-ებში, ქ-ის რ-ნებში, დაბებსა და სოფლებში წარმოადგენს შესაბამისი სახ. დეპუტატთა საბჭოები, რ-ებსაც მოსახლ. ორნახევარი წლით ირჩევს. მართლმსაჯულებას ახორციელებს თურქმ. სსრ უმაღლესი სასამართლო, საოლქო და რ-ნული (საქალაქო) სახ. სასამართლოები. მათ შესაბამისად ირჩევს თურქმ. სსრ უმაღლესი საბჭო, ოლქის სახ. დეპუტატების საბჭო და რ-ნის (ქალაქის) მოსახლეობა. თურქმ. სსრ პროკურორის ნიშნავს სსრკ ტერ. პროკურორი 5 წლით.

სსრკ უმაღლესი საბჭოს ეროვნებათა საბჭოში თურქმ. სსრ წარმოდგენილია 32 დეპუტატით. სახელმწ. გერბი და სახელმწ. დროშა — იხ. ფერადი ჩანართი სტატეიტთან სახელმწიფო გერბი, სახელმწიფო დროშა.

III. ბუნება

მ-ის ტერიტ. თითქმის 4/5 მდებარეობს თურანის დაბლობზე, რ-ის დიდი ნაწილი ყარაყუმის უდაბნოს უკავია. სამხრ. ნაწილში გადაჭიმულია ვილღობებისა და საშ. სიმაღლის მთების მწიწრო ზოლი. ქ. ქუშქის სამხრ-ით მდებარეობს სსრკ-ის უკიდურესი სამხრ. წერტილი.

რესკ. სამხრ. ნაწილში ქოფეთდაღის მთებია (2942 მ, მთა რიხე); ამ მთების ჩრდ.-დას-ით მდებარეობს პატარა ბალხანისა (777 მ-მდე) და დიდი ბალხანის (1881 მ-მდე) ქედები. სამხრ.-აღმ-ით მ-ის ფარგლებში შედის ფაროფამიზის ჩრდ. მთისწინეთი — ბაღზიზი (1267 მ-მდე) და ყარაბილი (984 მ-მდე; რ-ებსაც მდ. მურღაბი ყოფს. უკიდურეს სამხრ.-აღმ. ნაწილში მდებარეობს პისარის ქედის ტოტი კუგატანგათუ (3139 მ-მდე; რესკ. უმაღლესი წერტილი). დას-ით კრასნოვოდსკის პლატოა, ჩრდ.-დას-ით — პლატო უსთიურთის სამხრ. კიდე. უსთიურთის სამხრ-ით მდებარეობს უზბოისქითა ნაოჭა რ-ნი. კასპიისპირა დაბლობის ფარგლებში განლაგებულია რამდენიმე მაღლობი. ქოფეთდაღის ჩრდ-ით და ჩრდ.-აღმ-ით გადაშლილია ყარაყუმის უდაბნო.

მ-ის ტერიტ. ხმელთაშუა ზღვის გეოსინკლინურ სარტყელში შედის და უკავია ეპიპალეოზოური თურანის ფილაქნისა და ალპური ნაოჭა ოლქის ნაწილი. ამ ორ ტექტონიკურ ელემენტს შორის განლაგებულია ქოფეთდაღისწინა კიდური როფი.

ტერიტორიის აღმ. ნაწილი ეპიპალეოზოურ არეს მიეკუთვნება. სამხრ. ნაწილი მაღალი სეისმურობით გამოირჩევა. სასარგებლო წიაღისეულიდან უმთავრესია ნავთობი და აირი. მ. მდიდარია მინერ. მარილების საბადოებით. არის ვერცხლისწყალი, გოგირდი, ბენტონიტი, ოზოკერიტი, საშენი მასალა, სამკურნ. მინერ. წყალი.

მ-ის ჰავა მკვეთრად კონტინენტური, გვაღვინია. იანვ. საშ. ტემპ-რა -5°C-იდან (ჩრდ.-აღმ-ით) 4°C-მდეა (ათრაქის რ-ნში), აბსოლ. მინიმუმი -32°C (თაშაუზის ოლქში); ივლ. საშ. ტემპ-რა 28°C ჩრდ.-აღმ-ით, 32°C — სამხრ-ით, აბსოლ. მაქსიმუმი 49,9°C (სადგ. რეფეთეტი). ნალექები 80-იდან 400 მმ-მდე წელიწადში.

მ-ის ერთადერთი წყალუხვი მდინარეა ამუდარია. ვ. ი. ლენინის სახ. ყარაყუმის არხის საშუალებით ამუდარიის წყლით ირწყვება რესპუბლიკის სამხრ. ნაწილში მდებარე გვაღვინი მიწები (მურღაბის, თეჯენის, ათრაქისა და სხვა წყალმცირე მდ-ების აუზებში). ტბების უმრავლესობა მლაშეა (უდიდესია ყუული). მტკნარი ტბებიდან მნიშვნელოვანია იასხანი და თოფათანი. მთაში გვხვდება კარსტული წარმოშობის ტბები.

მ-ში ძირითადად უდაბნოს მცენარეულობაა. ქვიშიანი უდაბნოს მცენარეულ საფარს ქმნის ბურქები, ბურქბალანი და ბალახი. უსთიურთის პლატოსათვის დამახასიათებელია რუხ-მურა ნიადაგზე აღმოცენებული ჩარანი და აბზინდა. ხეობებში ალაგ-ალაგ ტუგაის ტყეებია. მთისწინა ვაკეზე, ქოფეთდაღის მთისწინეთში, ყარაბილის და ბაღზიზის რუხ ნიადაგებზე გავრცელებულია ეფემეროიდული ტიპის ბალახოვანი მცენარეულობა და ეფემერები; 1000 მ-ზე მაღლა მდებარე პლატოებსა და მთებზე მთის ყავისფერი ნიადაგები და ვაცოწვერიანი და ჭანგანას სტეპებია. დას. ქოფეთდაღის ხეობებში ალუვიური მდელოს ნიადაგზე ხარობს ველური ხეხილი (ყურძენი, ვაშლი, კუნელი, ტყეშალი, ნუში, ბროწეული და სხვ.).

უდაბნოში ბინადრობენ მღრღნელები; გვხვდება ჯეირანი, კორსაკი, მგელი, ბარხანის კატა, ლელიანის კატა, ტურა; ფრინველებიდან — საქსაულის ჩხიკვი, ტოროლები, უდაბნოს ყორანი და სხვ.; გავრცელებულია გველები, ხვლიკები, ველის კუ, მორიელები, თობა-კარაკურტი. მთაში გვხვდება მგელი, მელა, ჯიქი, ნიაშორი, ხოხობი, კაკაბი, შურთხი და სხვ. მ-ის ტერიტორიაზე 3 ნაკრძალია.

IV. მოსახლეობა

ძირითადი მოსახლეობა — თურქმენები (1,4 მლნ. კაცი; 1970, აღწერა). ცხოვრობენ აგრეთვე (ათ. კაცი): რუსები (313,1), უზბეკები (179,5), ყაზახები (68,5), თათრები (36,5), უკრაინელები (35,4), სომხები (23,1), აზერბაიჯანელები (16,8), ბელუჯები (12,4) და სხვ.

მოსახლ. საშ. სიმჭიდროვე 1 კმ²-ზე — 5,4 კაცი (1977). მჭიდროდ არის დასახლებული მურღაბის, ამუდარიის ოაზისებში, სამხრ. მთისწინა ზოლი (100-200 კაცი 1 კმ²-ზე). უდაბნოების უზარმაზარ სივრცეზე კი 1 კმ²-ზე 1 კაცზე ნაკლები მოდის.

1929-74 მუშა-მოსამსახურეთა რიცხვი სახ. მეურნეობაში 9-ჯერ და უფრო მეტად გაიზარდა (1974 წ. 553 ათ. კაცი შეადგინა). დიდი ქ-ებია (ათ. მცხ., 1979); აშხაბადი (312), ჩარჯოუ (140), თაშაუზი (84), მარი (72), კრასნოვოდსკი (55), ბაირამ-ალი, თეჯენი.

V. ისტორიული ნარკვევები

წინაფეოდალური ხანა (ძვ. წ. VIII — ახ. წ. VI სს.). მ-ის ტერიტორიაზე მოსახლ. გაჩნდა ქვემო პალეოლითის ხანაში. აქ დადასტურებულია სსრკ ტერიტო-

რიაზე ერთ-ერთი უძველესი (ძვ. წ. VI ათასწლ.) ნეოლითური მიწათმოქმედთა კულტურა, ე. წ. ჯვითუნის კულტურა. ამ ეპოქაში საზ-ბის ეკონ. საფუძველი იყო გვარი, ხოლო მთავარი საქმიანობა — სარწყავი მიწათმოქმედება, მესაქონლეობა და ნადირობა. ენეოლითის ეპოქა წარმოადგენილია ანაუს კულტურით, რ-ისთვისაც დამახასიათებელია მიწათმოქმედება და მესაქონლეობა. ძვ. წ. II ათასწლეულში გაჩნდა ხელოსნობა (მეთუნეობა და ლითონის დამუშავება), დაარსდა ქალაქის ტიპის მსხვილი დასახლებანი. საზ-ბის ეკონ. საფუძველი იყო დიდი ოჯახები.

ძვ. წ. II ათასწლ. ბოლოსა და I ათასწლ. დასაწყისში დაიწყო პირველყოფილი თემური წყობილების რღვევა, იქმნებოდა კლასობრივი საზ-ბა. ამ პროცესს, სახელმწიფოებრიობის ჩამოყალიბებასთან ერთად, თან მოჰყვა სარწყავი მიწათმოქმედების, ვაჭრობისა და ხელოსნობის შემდგომი ზრდა და ქ-ების გაჩენა.

ძვ. წ. I ათასწლ. შუა ხანებში მ-ის ტერიტორიაზე დაჟინაურდნენ მარგაციანელები და პართიის ოლქები, კასპიის ზღვის სამხრ.-აღმ. სანაპიროზე მდებარეობდა პირკანია, ჩრდილოეთის სტეპებში ბინადრობდნენ მასაგეტები და დახებო. ძვ. წ. VII-VI სს-ში მარგაციანე შედიოდა პატარიის შემადგენლობაში, ხოლო პართია და პირკანია — მიდიის სახელმწიფოში. ძვ. წ. VI-IV სს-ში ეს ოლქები აქემენიდების გავლენის ქვეშ მოექცა, რ-თაც (თავისი ძალაუფლება გაავრცელეს შუა აზიის მომთაბარე ტომების დიდ ნაწილზე). ძვ. წ. IV ს-ში მ-ის ტერიტ. დაიპყრო ალექსანდრე მაკედონელმა, ხოლო ძვ. წ. III ს-ში მთისპირა ზოლში შეიქმნა პართიის სამეფო, რ-ის დედაქალაქი იყო ნისსა. ამ დროს მოსახლ. ძირითადად მისსდევდა მიწათმოქმედებას (მ. შ. მევენახეობას) და მესაქონლეობას. ახ. წ. I ს-ში მ-ის ჩრდ. ტერიტ. ეთნოგენეზში მნიშვნელოვანი კომპონენტი გახდა ალანთა ტომები. V ს-ში მ-ის ტერიტ. დიდი ნაწილი დაიპყრეს ევტალიტებმა.

ფეოდალურ ურთიერთობათა ჩასახლება და განვითარება (VI-XIX სს.). სამომწათმოქმედო ფეოლ. ურთიერთობებში ჯერ კიდევ VI ს-მდე გაჩნდა. მ-ის სამხრ. და აღმ. რ-ნებში მოჰყავდათ ბამბაკა, ქერი, ხორბალი, ყურძენი და სხვ. მარგაში, ნისაში, აბივერდში ვითარდებოდა მეაბოტეულობა. ჯერ კიდევ ადრინდ. ფეოლ. ხანაში მარგი გახდა მსხვილი საეკონომ. სავაჭრო ცენტრი, სადაც გადიოდაა გზა ბაღდადიდან ჩინეთში. მ-ის ტერიტორიაზე გავრცელებული იყო სხვადასხვა რელიგია — ზორთასტრიზმი, ბუდიზმი და სხვ.

VI ს-ში ევტალიტების სახელმწიფო დაიპყრო თურქთა სახაკანომ. თურქულენოვანმა ტომებმა დაიმორჩილეს მ-ის მოსახლ. და დაიწყეს მათი გათურქება. VII ს. შუა ხანიდან მ-ის ტერიტ. არაბებმა დაიპყრეს და მოსახლ. ძირითადი მასსა გამამამადიანეს. არაბთა ბატონობაში დღროებით შეაფერხა ფეოლ. ურთიერთობათა განვითარება. სახალიფოს შემადგენლობაში ადგილ. მოსახლ. ეზიარა წინა აზიის ხალხთა კულტურას და მონაწილეობდა მიიღო შესანიშნავი კულტ. სინთეზის შექმნაში. IX-X სს-ში მ. შედიოდა ტაშკირი-დებისა და სამანიდების სახელმწიფოებში. განვითარდა ფეოლ. ურთიერთობანი, შეიქმნა სავაჭრო-სახელოსნო ცენტრები.

1040 ოლუზთა თურქულენოვანი ტომების ერთ-ერთმა გვარმა — სელჩუკებმა მ-ის ტერიტ. დაიპყრეს. თურქმ. ხაჯალხის ჩამოყალიბებაში მთავარი როლი (ოლუზებმა შეასრულეს, ადგილ. მოსახლ. ეზიარდასთან შერწყმის შემდეგ ისინი თურქმენებად იწოდებოდნენ. მ-ის შესვლაამ ს სელჩუკთა სახელმწიფოში საგრძობლად ე შეუწყო ხელი მის ეკონ. აღმავლობასა და ფეოლ. ურთიერთობათა შემდგომ განვითარებას.

თარებას. დიდი წინსვლა დაეცყო მარგსა და სხვა ქ-ებს, გაშენდა მრავალთახიანი სახლები, მეჩეთები, მავზოლეუმები და სხვ. დაწინაურდნენ მსხვილი ფეოდალები — ამირები, რ-ებმაც დაიწყეს გამოსვლები სელჩუკთა წინააღმდეგ. 1153—57 აჯანყების შედეგად სელჩუკთა სახელმწიფო დაეშალა.

XII—XIII სს-ში ო-ის ტერიტორიაზე გაბატონდნენ ხვარაზმის შაჰები, 1219—21 კი დაიპყრეს ჩინგიზ-გაენის ურდოებმა, რ-თაც გაანადგურეს ქვეყანა, დაანგრეს ქ-ები და არხები; მოსაქეს ან დაიმონეს მოსახლ.; დაეცა ვაჭრობა, ხელოსნობა, მიწათმოქმედება. თურქმ. ტომების ძირითადი მასა შეეზინა კასპიის აღმ. ნაპირს და ბალხანისპირეთს. ო-ის ტერიტ. დაინაწილეს ოქროს ურდომ, ჩაღათას ულუსმა და შულაგუიანების სახელმწიფომ.

XIII—XIV სს-ში გრძელდებოდა თურქმ. ხალხის ჩამოყალიბების პროცესი. ფეოდალქვეყნარქობის პირობებში თურქმენები მკვეთრად განსხვავდებოდნენ მეზობლებისაგან (უზბეკებისაგან, ტაჯიკებისაგან და სხვ.) თავისი ნახევრადმომთაბარული მეურნეობით, კულტ. და ყოფის თავისებურებებით. შულაგუიანების სახელმწიფოს დაცემისა (XIV ს. შუა წლები) და ოქროს ურდოს დასუსტების (XIV ს. 60-იანი წწ.) შემდეგ ო-ის ტერიტორიაზე გაჩნდა რამდენიმე ფეოდალ. სამფლობელო. XIV ს. 70—80-იან წლებში ო. დაიპყრო თემურლენგმა. თურქმ. ხალხის ჩამოყალიბების პროცესი ძირითადად XV ს-ში დასრულდა. XVI—XVII სს-ში ო-ის ტერიტ. ემორჩილებოდა სივისსა და ბუხარის სახანოებსა და ნაწილობრივ ირანს. ტომობრივი დაქვემდებარების გამო თურქმენებმა ვერ შეძლეს საკუთარი სახელმწიფოს შექმნა.

XVI ს-იდან განვითარდა რუსეთ-თურქმ. ურთიერთობანი. XVII ს. ბოლოს თურქმენების ნაწილი გადასახლდა ჩრდ. კავკასიაში (სტავროპოლის თურქმენები). პეტრე I-ის დროიდან რუსეთ-ო-ის ურთიერთობა ერთგვარად მოწესრიგდა. რუსეთი დიდ მნიშვნელობას ანიჭებდა ო-თან ურთიერთობას. XVIII ს. ბოლოს კასპიისპირა თურქმენებს მტკიცე სავაჭრო ურთიერთობა ჰქონდათ ასტრახანთან. XVIII—XIX სს-ში ო-ში გაბატონდა პატრიარქალურ-ფეოდალ. წყობილება, თუმცა ჯერ კიდევ შენარჩუნებული იყო გვაროვნ.-ტომობრივი ორგანიზაცია. მოსახლ. დაბეგრული იყო უამრავი გადასახადით, რის გამოც ხშირად აწყობდა აჯანყებებს ხანებისა და ფეოდალების წინააღმდეგ (1855, 1858, 1861).

ო-ის შესვლა რუსეთის შემადგენლობაში. ო-ის სოციალურ-ეკონომიკური განვითარება XIX ს-ში. XVIII—XIX სს. მიჯნაზე თითქმის ყველა სავაჭრო გზა აღმ. ევროპასა და შუა აზიას შორის თურქმენებით დასახლ. მიწებზე გადიოდა. XIX ს-ში თურქმ. ტომები — აბღალები, ჩაუდორები, ივდრები, ბურუნჩუები და ბუზაჩები ოფიციალურად განდნენ რუს. ქვეშევრდომები (1802 წ. 9 მაისს). კაპიტალიზმის განვითარება რუსეთში მოითხოვდა ბაზრების გაფართოებას, იზრდებოდა ბაზრის მოთხოვნილება. შუა აზიაში რუსეთ-ინგლ. მტკიცეობამ გააცხივლა ცარიზმის ინტერესები ამ რეგიონში. 1869 რუსეთმა ჯარი გადასხა კასპიის ზღვის აღმ. სანაპიროზე და დააარსა ქ. კრასნოვოდსკი. ო-ის რუსეთთან შეერთების პროცესი უმტკივნეულოდ არ მიმდინარეობდა, განსაკუთრებული წინააღმდეგობა გამოთავა თეჩულთა ტომმა. 1881 წ. 18 იანვ. მეფის ჯარმა აიღო აული ასხაბადი (ახლანდ. აშხაბადი). 1882 ო-ის ტერიტორიაზე შეიქმნა იმიერკასპიის ოლქი (ცენტრი — ასხაბადი), რ-ც ექვემდებარებოდა კავკ. სამეფოსნაცვლეს. 1890—97 ოლქი უშუალოდ ემორჩილებოდა სამხ. სამინისტროს, შემდეგ კი შევიდა თურქესტანის მხარის შემადგენლობაში. შემოიღეს ე. წ. სამხ.-სახ. მმართველობა. ოლქებსა და მაზრებს სათავეში ედგნენ სამხ. პირები, აულებს — ადგილი. წარჩინებულები.

ო-ის შესვლა რუს. შემადგენლობაში პროგრ. მნიშვნელობა ჰქონდა. თურქმენებმა თავი დააღწიეს ვაუთავებელ შინაომებს და უცხო ფეოდალთა ძალმომრეობას, აღიკვეთა მონები ვაჭრობა, ო. შეუერთდა რუს. კაპიტალიზმის ეკონ. სისტემას, ამავე დროს, ცარიზმის კოლონ. პოლიტიკისა და ადგილ. ფეოდალ. ჩაგვრის შედეგად თურქმენები ორმაგი უღლის ქვეშ აღმოჩნდნენ. თურქმ. ხალხი დაუახლოვდა რუს ხალხს და მასთან ერთად ჩაება ცარიზმის წინააღმდეგ ბრძოლაში.

ო. იმპერიალიზმისა და რუსეთში ბურჟუაზიულ-დემოკრატიული რევოლუციის პერიოდში (1900—17). XIX—XX სს. მიჯნაზე ო-ში შეიჭრა რუს. და ნაწილობრივ უცხ. კაპიტალი, დაიწყო ნავთობ, მადნეულის მოპოვება. გაჩნდა ნახევრად კუსტ. საწარმოები (ბამბის, ზეთის, საპნის), შეიქმნა ეროვნ. პროლეტარიატის პირველი კადრები და სხვ. ცარიზმი ცდილობდა ო. გადაექცია რუს. მრეწველ. აგრ.-ნედლეულის ბაზად (განსაკუთრებით ბამბის).

ო-ში გადასახლებულმა სოციალ-დემოკრატებმა პირველი წრები ჩამოაყალიბეს 1903—04 ყიზილ-არეათსა და ასხაბადში, 1905 — ჩარჯოუში, მარჯში, კრასნოვოდსკში. 1905—07 რევ. დროს რუსი და თურქმ. მუშები მონაწილეობდნენ ოქტ. პოლიტიკაში. გაფიცვასა და რკინიგზის მუშათა ნოემბ. გაფიცვას, 1905 და 1906 მონაღ. ჯარისკაცთა გამოსვლები. 1905—07 რევ. დამარცხების შემდეგ და I მსოფლიო ომის დროს ო-ის მშრომელთა მდგომარეობა მკვეთრად გაუარესდა. 1917 თებ. რევ. გამარჯვების შემდეგ მრავალ ქალაქში შეიქმნა მუშათა დემოკრატიის საბჭოები და ჯარისკაცთა კომიტეტები, აღორძინდა ს.-დ. ორგანიზაციები, გაჩნდა ბოლშევიკური ჯგუფები.

ო. დიდი ოქტომბრის სოციალისტური რევოლუციის, სამოქალაქო ომისა და სამხედრო ინტერვენციის პერიოდში (1917—20). პეტროგრადში ოქტ. რევ. გამარჯვების შემდეგ, 1917 წ. 1 (14) ნოემბ., შეიარაღებულმა აჯანყებამ გაიმარჯვა ტაშკენტში. აჯანყებას მხარი დაუჭირეს ო-ის მშრომელებმაც. 1917 წ. 30 ნოემბ. — 3 დეკ. (13—16 დეკ.) ასხაბადში ჩატარდა იმიერკასპიის ოლქის საბჭოების IV ყრილობა, რ-მაც გამოაცხადა ძალაუფლების გადასვლა საბჭოების ხელში და აირჩია სასკომსაბჭო 7 კაცის შემადგენლობით, მ. შ. 5 ბოლშევიკი იყო. საბჭოებში აირჩიეს თურქმენები. თურქესტანის მხარის საბჭოების V ყრილობამ (1918 წ. 30 აპრ.) გამოაცხადა თურქესტანის ავტონ. სსრ შექმნა რუსსრ-ის შემადგენლობაში, აირჩიეს რესპ. ცაკი და სასკომსაბჭო. ბანკების, მრეწველ. და ტრანსპ. ნაციონალიზაცია 1918 წ. I ნახევარში საფუძველი ჩაუყარა სოციალ. ეკონომიკას, მდგრადი ფეოდალებისათვის მიწის ჩამორთმევა ჯერჯერობით ვერ ხერხდებოდა ო-ის სოფლის სუსტი კლასობრივი განფენების გამო.

1918 წ. 11—12 ივლ. ასხაბადში მოხდა ესერულ-მენშევიკური თერთგვარდული ამბოხება, რ-მაც დროებით დააშალა საბჭ. ხელისუფლება იმიერკასპიის მხარეში. კონტრრევ. წინააღმდეგ საბრძოლველად თურქესტანის ასსრ ცაკმა და სასკომსაბჭომ შექმნეს სამხ.-პოლიტ. შტაბი. 1918 წ. 12 აპრ. ო-ში შეიჭრნენ ინგლ. ოკუპანტები. შუა აზიაში დაიწყო ინგლ. ინტერვენციის პერიოდი (1918—20). ინგლ. ინტერვენტებმა და ესერებმა 1918 წ. 20 სექტ. ღამით იმიერკასპიისპირეთში დახვრიტეს 26 ბაქოელი კომისარი. თურქესტანის ასსრ მთავრობის გადაწყვეტილებით, ინტერვენტებთან და ადგილ. კონტრრევოლუციასთან ბრძოლის მიზნით შეიქმნა იმიერკასპიის ფრონტი. 1918 წ. 25 ივლ. ასხაბადში ჩა-

მოყალიბდა არალეგალური ბოლშევიკური კომიტეტი. 1919 აპრ.-ივნ. ინგლისი იძულებული გახდა კასპიისპირეთიდან გაეწვივა ჯარი (კრასნოვოდსკის მცირერიცხოვანი გარნიზონის გარდა). კონტრრევ. ძალების ხელმძღვანელობა გადავიდა გენ. ა. დენიკინის ხელში. 1919 აპრილში შეიქმნა იმიერკასპიის ფრონტის რევ. სამხ. საბჭო. 17 მაისს დაიწყო წითელი არმიის შეტევა. 21 მაისს განთავიანულდა პარიამალი, 23-ში — მარვი, 24-ში — ქუშქა, 7 ივლ. — თეჯენი, 9 ივლ. — ასხაბადი, რ-საც დაერქვა პოლტორაცკი (1927-იდან — აშხაბადი). 1920 წ. 6 თებ. კრასნოვოდსკის განთავისუფლებით დამთავრდა იმიერკასპიის მხარეში კონტრრევ. განადგურება. ო-ში საბჭ. ხელისუფლების აღდგენასა და განმტკიცებაში დიდი როლი ითამაშა სრულიად რუს. ცაკმა და რსფსრ სასკომსაბჭოს თურქესტანის კომისიამ. სახალხო რევ. გამარჯვების შედეგად 1920 სივასა და ბუხარაში შეიქმნა ზორგზმის სახალხო საბჭოთა რესპუბლიკა და ბუხარის სახალხო საბჭოთა რესპუბლიკა, რ-თა შემადგენლობაში შედიოდა თურქმენებით დასახლ. მიწები 1924-მდე.

ო. სოციალისტური მშენებლობის პერიოდში (1921—40). სამოქალაქო ომისა და ინტერვენციამ უდიდესი ზარალი მიაყენა ო-ის ეკონომიკას. ო-ის სამრეწველ. წარმოება 1920 შეადგენდა 1913 დონის 1/7-ს. მოშლილი იყო ტრანსპ., სოფ. მეურნეობა.

1921—22 ოლქში ჩატარდა პირველი აგრ. რეფორმა, რ-ის შედეგად 7,8 ათ. უმიწო გლეხურმა მეურნეობამ მიიღო 37,5 ათ. დგ. სახნავი მიწა და წყალი. 1924 ო-ის მშრომელებმა დიდ წარმატებას მიაღწიეს სახ. მეურნ. აღდგენის საქმეში. მოწესრიგდა ნავთობის ამოღება, იმიერკასპიის რკინიგზა, მრეწველ. სოფ. მეურნ. და სხვ. ბასმართა ბანდების საბოლოო ლიკვიდაციის შედეგად განმტკიცდა საბჭ. ხელისუფლება. 1924 მოხდა შუა აზიის საბჭ. რესპუბლიკების ეროვნ.-სახელმწიფოებრივი გათავისუფლება. 1924 წ. 27 ოქტ. სსრკ ცაკმა მიიღო დადგენილება თურქმ. სსრ-ის შექმნის შესახებ. თურქმ. სსრ საბჭოების I-მა ყრილობამ 1925 წ. 20 თებ. მიიღო დეკლარაცია თურქმ. სსრ-ის შექმნისა და დადგენილება სსრკ-ში შესვლის შესახებ. რესპუბლიკაში გაიშალა ფართო სოციალ. მშენებლობა.

1926 რესპუბლიკაში დაიწყო სოფ. მეურნ. კოლექტივიზაცია. ამ პერიოდში ო. გადაიქცა ბამბის მეორე რესპუბლიკად (ტაჯიკეთის შემდეგ). განვითარდა მეცხოველეობა (განსაკუთრებით ყარაკულის წარმოება), მეაბრეშუმეობა, მეღვინეობა; შეიქმნა და გაფართოვდა მრეწველ. ჩამოყალიბდა და გაიზარდა მუშათა კლასი; წარმატებით განხორციელდა კულტ. რევოლუცია (მოისპო წერა-კითხვის უცოდინარობა, დაწესდა საფოთელთა დაწვევებითი და 7-წლიანი განათლება, შეიქმნა სკოლების, ტექნიკუმების, უმაღლესი სასწავლებლების ფართო ქსელი და სხვ.); ჩამოყალიბდა ეროვნ. ინტელიგენცია. კომუნისტური პარტიის ხელმძღვანელობით, სსრკ ხალხებთან ძმურ კავშირში, თურქმენმა ხალხმა კაპიტალ. წყობის გვერდის ადგილთ ძირითადად ააშენა სოციალიზმში ახ. გადაიქცა ინდუსტრ.-აგრ. სოციალ. რესპუბლიკად, რაც აისახა თურქმ. სსრ კონსტიტუციაში, რ-იც მიღებულ იქნა 1937 წ. 2 მარტს სრულიად თურქმ. საბჭოების საგანგებო VI ყრილობაზე.

ო. 1941—45 დიდი სამამულო ომისა და ომის შემდგომ გაშლილი სოციალისტური მშენებლობის წლებში. ო-ის მშრომელები მთელ საბჭ. ხალხთან ერთად ერთსულოვნად აღდგნენ გერმ. ფაშისტთა წინააღმდეგ საბრძოლველად. რესპ. სახ. მეურნეობა მთლიანად გარდაიქმნა საოპარ ფაიდაზე. სამამულო ომის ფრონტზე მებრძოლ თურქმენთა რიგებიდან 19 ათ. დაჯილდოვდა ორდენებითა და მედლებით,

„საქარ-ჩაღას“ სახელმწიფო ჯიშოსაშენის აქლემები საძოვარზე. მარის ოლქი.



ხოლო 78 კაცს მიენიჭა საბჭო. კავშირის გმირის საპატიო წოდება.

ომის შემდგომ წლებში ო-ის მშრომელებმა კომპარტიისა და საბჭო. მთავრობის ხელმძღვანელობით, აგრეთვე მოძმე საბჭო. რესპუბლიკების დახმარებით 1946-60 დასრულეს სოციალიზმის მშენებლობა და განვითარებული სოციალ. საზ-ბის საფუძველზე შეუდგენენ კომუნისმის მატერ.-ტექ. ბაზის მშენებლობას. VI-IX ხუთწლეულების მანძილზე მშრომელებმა დიდ წარმატებებს მიაღწიეს. რესპ. 304 მოქალაქეს მიენიჭა სოციალ. შრომის გმირის წოდება. 1957 იანვ. თურქმ. სსრ დაჯილდოვდა ლენინის ორდენით, 1972 წ. 29 დეკ. - ხალხთა მეგობრობის ორდენით, 1974 წ. 14 ნოემბ. - ოქტომბრის რევოლუციის ორდენით.

ლიტ.: История Туркменистана, Аш., 1966; История Туркменской ССР, т. 1-2, Аш., 1957 (ბიბლიოგრაფ.).

VI. თურქმენეთის კომუნისტური პარტია

ო-ის კომპარტია სკკპ-ის შემადგენელი ნაწილია. პირველი ს.-დ. ჯგუფები აღმოცენდა 1903-04 გიზილ-არვათში. ო-ის ს.-დ. ორგანიზაციების ფუძემდებლები და ხელმძღვანელები იყვნენ ვ. დმიტრიევი, ვ. ბაქრაძე, ვ. ვახანი, ა. ზაპალაკინი და სხვ. ყველაზე აქტი. მუშაობას ეწეოდა რსდმპ-ის ასხაბადის ორგანიზაცია, რ-მაც 1905 მარტში ო-ში დააარსა პირველი არა-ლეგალური ს.-დ. სტამბა. 1907-10 რეაქციის დროს ო-ის ტერიტორიაზე არსებული თითქმის ყველა ს.-დ. ორგანიზაცია დაარბიეს, ხელმძღვანელები დააპატიმრეს ბოლშევიკებმა რევ. მოღვაწეობა იატაკქვეშეთში გააგრძელეს.

1917 თებ. რევ. შემდეგ ბოლშევიკები გამოვიდნენ იატაკქვეშეთიდან. 1917 ოქტ. ასხაბადში დაარსდა შუა აზიაში პირველი დამოუკიდებელი ბოლშევიკური ორგანიზაცია (ხელმძღვანელები ი. ფიტინკოვი, ნ. სორინი). თურქესტანის კპ-ის I-მა ყრილობამ (1918 ივნ.) გააფორმა სამხარეო პარტორგანიზაცია და განსაზღვრა მისი ამოცანები საბჭო. ხელისუფლების განმტკიცებისათვის. იმიერკასპიის მხარეში მთელი ძალაუფლება საბჭოების ხელში გადავიდა. 1918 ო. ოკუპირებულ იქნა ინგლ. ინტერვენტების მიერ. ტერორის მიუხედავად, ბოლშევიკები კვლავ აგრძელებდნენ ბრძოლას იატაკქვეშეთიდან და ემზადებოდნენ გადაიწყვეტი ბრძოლისათვის საბჭო. ხელისუფლების აღსადგენად. ამ ბრძოლაში დიდი როლი შეასრულა იმიერკასპიის მხარეში სრულიად რუს. ცაკისა და რსფსრ-ის სახკომსაბჭოს თურქესტანის კომისიის წევრების (მ. ფრუნზე, ვ. კუბი-

შევი, შ. ელიავა) მოღვაწეობამ. 1920 აგვ. ჩატარდა I საოლქო პარტ. კონფერენცია, რ-მაც აირჩია რკპ (ბ) კომიტეტი. 1925 წ. 14 თებ. გაიხსნა თურქმ. კპ (ბ) I ყრილობა, რ-საც ესწრებოდა მ. კალინინი. ყრილობამ ორგანიზაციულად გააფორმა ო-ის პარტორგანიზაცია, აირჩია პარტიის ხელმძღვანელები ორგანიზები და სხვ. ო-ის კპ(ბ) ხელმძღვანელობით განხორციელდა რესპ. ინდუსტრიალიზაცია, სოფ. მეურნ. კოლექტივიზაცია, კულტ. რევოლუცია. დიდი სამამულო ომის დროს ო-ის კპ(ბ) გააჩაღა ორგანიზაციული და პოლიტ. მოღვაწეობა გერმ. ფაშისტთა გასანადგურებლად. ომის შემდგომ ათწლეულში ო-ის პარტორგანიზაცია წარმატებით ხელმძღვანელობდა რესპ. მთელი მრეწვ. განვითარებას, ირიგაციის სისტემის გაუმჯობესებას და სხვ. ო-ის კპ დიდ ყურადღებას უთმობდა და უთმობს ხალხის მატერ. კეთილდღეობის, განათლებისა და კულტურის ამაღლებას. ო-ის კომუნისტები მთელ ძალას წარმართავენ სკკპ პროგრამის ცხოვრებაში გასატარებლად, კომუნისმის მატერ.-ტექ. ბაზის შესაქმნელად.

ო-ის კომპარტიაში 1978 ირიცხებოდა 78918 სკკპ წევრი და 4402 სკკპ წევრობის კანდიდატი.

ლიტ.: Очерки истории Коммунистической партии Туркменистана, 2 изд., Аш., 1965.

VII. თურქმენეთის ახალგაზრდათა ლენინური კომუნისტური კავშირი

ო-ის ალკკ საკავშ. ალკკ-ის შემადგენელი ნაწილია. იატაკქვეშა ახალგაზრდული ჯგუფები აღმოცენდა 1918 ასხაბადში, მარსა და ქუშქაში. 1919 მაისში ქუშქაში ბოლშევიკების ინიციატივით შეიქმნა პირველი ახალგაზრდათა კომუნისტური კავშირი. 1920 ნოემბერში აულ ვეილ-ბაზარში შეიქმნა კომკავშირული უჯრედი. ეს იყო ო-ის აკკ-ის პირველი ორგანიზაცია სოფლად. რალკკ ცკ-ის შუა აზიის ბიუროს 1924 ნოემბ. გადაწყვეტილებით შეიქმნა ო-ის ალკკ-ის ორგბიურო. თურქმ. ალკკ-ის I ყრილობა შედგა 1925 მარტში. მან გააერთიანა რესპ. კომკავშირული ორგანიზაციები, განსაზღვრა მათი ამოცანები სოციალ. მშენებლობის საქმეში. ო-ის კომკავშირელები სოციალ. ინდუსტრიალიზაციისა და სოფ. მეურნ. კოლექტივიზაციისათვის ბრძოლის პერიოდში გამოდიოდნენ კომკავშირული დამკვერტული ჯგუფების დამაარსებლად და სხვ. დიდი სამამულო ომის დროს ო-ის 40 ათ-ზე მეტი კომკავშირული წევრი ფრონტზე, მ. შ. 40-ს მიენიჭა საბჭო. კავშირის გმირის საპატიო წოდება. ო-ის კომკავშირელები აქტიურად მონაწილეობდნენ სოცმეჯობრებებში, შეფობდნენ ვ. ი. ლენინის სახ. ყარაყუმის არხის მშენებლობას და სხვ. 1975 ო-ის ალკკ დაჯილდოვდა შრომის წითელი დროშის ორდენით. ო-ის ალკკ-ის რიგებში მზრ ათ-მდე წევრია.

VIII. პროფესიული კავშირები

ო-ის პროფკავშირები სსრკ პროფკავშირების შემადგენელი ნაწილია. პირველი პროფკავშირები ო-ში 1905-07 რევ. პერიოდში შეიქმნა (ასხაბადში - რკინიგზელთა კავშირი, სახელსონობის მუშათა კავშირი და სხვ.). რევ. დამარცხების შემდეგ ეს კავშირები გაანადგურეს. პროფკავშირების მასობრივი შექმნა 1917 ოქტ. რევ. შემდეგ დაიწყო. 1920 ოქტ.-ში იმიერკასპიის ოლქის პროფკავშირების ყრილობამ აირჩია ო-ის პროფკავშირების საოლქო საბჭო. 1925 წ. 28 მარტს პოლტორაცკში (აშხაბადი) გაიხსნა ო-ის პროფკავშირების I დამფუძნებელი ყრილობა, რ-მაც აირჩია პროფკავშირების რესპ. საბჭო. ამ დროს ო-ის პროფკავშირები აერთიანებდნენ 21,3 ათ. კაცს.

სოციალ. მშენებლობის, დიდი სამამულო ომისა და ომის შემდგომ წლებში

ო-ის პროფკავშირები აქტიურად მონაწილეობდნენ რესპ. მშრომელთა საქმიანობაში. ო-ის პროფკავშირები ხელმძღვანელობდნენ და კონტროლს უწევდნენ სოციალ. მეჯობრებას, რაციონალიზატორობასა და გამოგონებლობას, შრომის ნაყოფიერების ზრდას, შრომისა და შრომითი კანონმდებლობის დაცვას და ა. შ. 1978 იანვრისათვის ო-ის პროფკავშირები 773 ათ-ზე მეტ წევრს აერთიანებდა.

IX. სახალხო მეურნეობა

ზოგადი დახასიათება. თანამედროვე ო. ინდუსტრ.-აგრ. რესპუბლიკაა, მრავალდარგოვანი მრეწველობითა და მექანიზებული სას.-სამ. წარმოებით. სამრეწვ. პროდუქციის მოცულობა 1975 წ. 1913-თან შედარებით 70-ჯერ გაიზარდა.

სსრკ-ის სახ. მეურნეობაში ო. გამოირჩევა ნავთობის, აირის, ქიმი., მანქანათმშ. და მინის მრეწველობით, აგრეთვე მხატვრული ხალიჩების წარმოებით. სოფ. მეურნ. სპეციალიზებულია ბამბის, ყარაყუმისა და ყაჭის წარმოებაზე. ო-ს მოკავშირე რესპუბლიკებში გააქვს ნავთობი და ნავთობპროდუქტები, აირი, ბამბა., ნატურალური აბრეშუმი, ყარაყული, ხალიჩები, ნატრიუმის სულფატი, გოგირდი, იოდი, ბრომი, ბენტონიტი და სხვ. შეაქვს უმთავრესად შავი ლითონი, მანქანები და ხელსაწყოები, პური, ხე-ტყე, მინერ. სასუქები და სხვ. ო-ის პროდუქცია საზღვარგარეთ გააქვთ თითქმის 50 ქვეყანაში.

მრეწველობა. ო-ში განვითარებულია აირის, ნავთობის, ქიმი., მსუბუქი, ზეთსახდელ-ცხიმეულის, ღვინის, აგრეთვე ენერგეტიკ., საშენ მასალათა მრეწველობა. მრეწვ. პროდუქციის წარმოების შესახებ იხ. ცხრ. 1.

ნავთობის მოპოვებით ო-ს მოკავშირე რესპუბლიკებს შორის მე-4 ადგილი უკავია (რსფსრ, აზერბ. სსრ და ყაზ. სსრ შემდეგ). ნავთობის მოპოვება 1975 წ. 1913-თან შედარებით 121-ჯერ გაიზარდა. ნავთობის ძირითადი საბადოები ულჯისპირა დაბლობზეა, ჩელექენის ნაპირებთან ზღვის ფსკერიდანაც იღებენ. აირის მოპოვებით ო-ს სსრკ-ში მე-3 ადგილი უკავია (რსფსრ და უკრ. სსრ შემდეგ). სწრაფი ტემპით ვითარდება ელექტროენერგეტიკა. საბჭო. ხელისუფლების წლებში გაშენდა ბეზმეინის სრესი (173 მეგავტ.), კრასნოვოდსკის თეცი - 2 (170 მეგავტ.), ჩარჯოუს თეცი (24 მეგავტ.), ნებიოთდალის აირტურბინის სრესი (48 მეგავტ.). 1968 დაიწყო მარის სრესის (უდიდესი; ო-ში, 1370 მეგავტ) მშენებლობა. მისი პირველი ორი ენერგობლოკი გაშვებულია 1977-3, შემდეგი-1975. ელექტროენერჯის განმომუშავება 1975 წ. 1940-თან შედარებით 54-ჯერ გაიზარდა. კრასნოვოდსკის ნავთობგადამამუშ. ქ-ნის საექსპლუატაციოდ გადაცემის შემდეგ განვითარდა ნავთობგადამამუშ. და ნავთობქიმი. მრეწველობა (ჩელექენის ტექ. ნაწარმბადის ქ-ნა, ნეფტეზავოდსკის ნავთობგადამამუშ. ქ-ნა). ქიმი. მრეწველობაში წამყვანია იოდის, ბრომის, ნატრიუმის სულფატის, გოგირდის, გოგირდმჟავას, გლაუბერის მარილისა და სხვ. წყაროება. მრეწვ. ახ. და მზარდი დარგებია მანქანათმშ. და ლითონდამამუშავება. აშხაბადში არის ცომსაწელი და კრემის ასაოქვეფი მანქანების ქ-ნა, აირქურებისა და დედის სინათლის ნათურების ქ-ნები, რ-თა, პროდუქცია საზღვარგარეთაც იგზავნება. მარის მანქანათმშ. ქ-ნა ამზადებს ცენტრალიზულ ტუმბოებს ნავთობისათვის, ქ-ნა „აშ-ნეფტემაში“ - მსხვილგაბარტიან ვენტოლატორებს ქიმი. მრეწველობისათვის, ენერგეტიკისათვის და სხვა დარგებისათვის. ბეზმეინის ცემენტის ქ-ნა და აშხაბადის მინის კომბინატი საკავშირო მწმინდნელობისაა. ო-ში არის რკინაბეტონის კონსტრუქციების კომბინატი, მსხვილპანელიანი სახლთსაშენი, კერამიკის ქ-ნები და ა. შ.

თურქმენეთის კპ ყრილობები

Table with 3 columns: Roman numeral, Date, Year. Lists congresses from I to XXI.

სატუმბო სადგური, რომელიც ყარაყუმის არხის წყალს აწვდის აშხაბადის რაიონის საკულმურნეო მიწებებს.

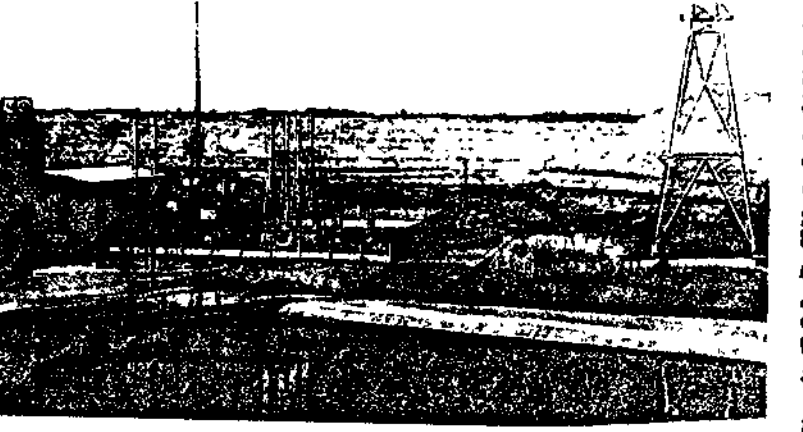

მსუბუქი მრეწვე. ძირითადი დარგია საფეხური მრეწველობა, რ-იც სპეციალიზებულია ადგილ. ნედლეულის (ბამბის, აბრეშუმის) პირველად გადამამუშავებაზე, ბამბეულის, შალეულის, აბრეშუმის ქსოვილებისა და ტრიკოტაჟის წარმოებაზე. 1976 წ. 1 იანვ. ო-ში მუშაობდა 21 ბამბის ქ-ნა; აშხაბადსა და მარიში სართავ-საქსოვი ფ-კება, ჩარჯოუში — ბამბის ფ-კა, მარიში — შალის პირველად გადამამუშავების ფ-კა. ფართოდ განვითარდა აბრეშუმის, ტრიკოტაჟის, სამკერვალო და ფენსაცმლის მრეწვე. (აშხაბადი, ჩარჯოუ), აგრეთვე კვების მრეწვე. დარგები (ზეთსახლეუ-ცხიმეულის, ღვინის, პურის, საკონდიტრო, ლუდის, მარილის, ხორცისა და რძის). ადგილ. მრეწვე. აწარმოებს ეროვნ. ხელით ნაქსოვ ხალჩებს, ხალათებს, არახინებსა და სხვ.

სოფლის მეურნეობა. სოციალ. გარდაქმნების შედეგად ო-ში შეიქმნა მაღალმექანიზებული სოფ. მეურნეობა. 1978 წ. 1 იანვ. იყო 328 კოლ-ბა და 60 საბჭ. მეურნეობა. ყველა მეურნ. ელექტრიფიცირებულია. სას.-სამ. სავარგულებს 37 მლნ. ჰა უკავია. ო. სარწყავი მიწათმოქმედების რესპუბლიკაა. აქ გაშენებულია დიდი საირიგაციო სისტემები. ქვეყნის ეკონ. განვითარებაში დიდი მნიშვნელობა აქვს ვ. ი. ლენინის სახ. ყარაყუმის არხს.

სოფ. მეურნ. მთავარი დარგია მეძებეობა, ნათესი ფართობის სტრუქტურაში ბამბას უკავია 58,1% (1976), მოჰყავთ ყველაგან. ნედლი ბამბის მთლიანი მოსავლის მთხედვით ო. მეორე ადგილზეა სსრკ-ში (უზბ. სსრ შემდეგ). მარცხლოვან კულტურებს ნათესების 14,4% უკავია. ხორბალსა და ქერს უმთავრესად ქოფეთდალის მთისწინა ვაკეზე, მურღაბისა და თეჯენის თაზისებში თესავენ, ბრინჯს — აზულარი-ისპირა თითქმის ყველა რ-ნში. ყველაგან მოჰყავთ სიმინდი და სხვა საკვები კულტურები. სოფ. მეურნ. მნიშვნელოვანი დარგებია მეძებეობა, მევენახეობა და მებოსტნეობა. ხილი, ყურძენი და ბოსტნეული მოჰყავთ ძირითადად ქოფეთდალის მთისწინა ვაკეზე, ბროწეული, ზეთისხილი, ნუში, ლეღვი — ათრაქისა და სუმბარის ხეობებში. ო. ცნობილია მაღალხარისხოვანი ნესვით („კულაბი“). მეძებეობა განვითარებულია აზულარიის ქვემო და შუა დინებაში, თეჯენისა და მურღაბის თაზისებში (სას.-სამ. კულტურების ნათესი ფართობისა და მოსავლის შესახებ იხ. ცხრ. 2).

სოფ. მეურნ. მნიშვნელოვანი დარგია მეცხოველეობა, სადაც წამყვანია მეფარაკულეობა. ყარაკულის გარდა აშენებენ სარაჯინის ჯიშის ცხვარს, ნაზმატყლიან ცხვარს, თხასა და აქლეშს. თაზისებში მისდევენ მესაქონლეობას, მეღორეობას, მეფრინველეობას, აშხაბადსა და მარის ოლქებში — მეცხენეობას (აშენებენ ახალთეჟურ ცხენებს). 1977 წ. ო-ში იყო (ათ. სული): მსხვ. რქ. საქონელი — 565,8 (მ. შ. ძროხა — 217,1), ღორი — 131,8, ცხვარი და თხა — 4255,7, ცხენი — 13,2 (1976 წ.), აქლემი — 88,1.

მეაბრეშუმეობა სოფ. მეურნ. ერთ-ერთი უძველესი დარგია, რ-იც ძირითადად განვითარებულია აზულარიის შუა დინების რ-ნებში. აშხაბადისა და მარის ოლქებში მისდევენ მეფუტკრეობას. ბაირამ-ალის რ-ნში არის სპეციალიზებული მებეღეობა-მეფუტკრეობის საბჭ. მეურნეობა. განვიითარებულია თევზჭერა.

ტრანსპორტი. ძირითადია სარკინიგზო ტრანსპორტი. რკინიგზის სიგრძეა 2,12 ათ. კმ (1975). მთავარი მაგისტრალია კრასნოვოდსკ-ტაშკენტი, მისგან გადის ტოტი მარა — ქუშქა და ნებიითდალ — ვიშკა. საავტო. გზების სიგრძეა 9,5 ათ. კმ (1975). მთავარი ხაზებია კრასნოვოდსკ-აშხაბად-მარი-ჩარჯოუ, ჩარჯოუ-ქერქი, მარი-ქუშქა. განვითარებულია ავია-

საზღვ. და სამლ. ტრანსპორტი; არის ნავთობსადენები და აირსადენები.

მატერიალური კეთილდღეობა. სახ. მეურნ. და ეკონ. განვითარებასთან ერთად მაღლდება ხალხის მატერ. კეთილდღეობა. 1974 ო-ის ეროვნ. შემოსავალი 1960-თან შედარებით 2,2-ჯერ გაიზარდა. მოსახლ. რეალური შემოსავალი 1966-75 გაიზარდა 70%-ით და მეტად, საცალო საქონელბრუნვის მოცულობა — 8,7-ჯერ. შემსახველ სალაროებში ანაბრების რიცხვა 1974 წ. 383 ათ. მიაღწია, ანაბრების ჯამი 356 მლნ. მანეთს შეადგენს. მიმდინარეობს დიდი ბინათმშენებლობა. 1966-75 ქ-ებსა და სოფლებს საექსპლუატაციოდ გადაეცა 4876 ათ. მ² საცხოვრ. ფართობი. ლიტ.: Бабаев А. Г., Лавров А. П., Аманмурадов К. М., География Туркменистана, 8 изд., Аш., 1976; Бабурхан Л. Н., Корах Н. А., Физико-географическое районирование Туркменской ССР, Таш., 1971.

X. სამედიცინო-სანიტარული მდგომარეობა და ჯანმრთელობის დაცვა

1975 შობადობა ყოველ 1000 მცხოვრებზე შეადგენდა 34,4, სიკვდილიანობა — 7,8. საბჭ. ხელისუფლების დროს ლიკვირებულია შავი ჭირი, ყვავილი, შებრუნებითი ტიფი, მალარია, ტრაქომა. მკვეთრად შემცირდა ტუბერკულოზით, ბრუცელოზით, ბავშვთა ინფექციური სნეულებებით, პელმინთოზებით დაავადების შემთხვევები. 1913 თანამედროვე ო-ის ტერიტორიაზე იყო სულ 13 საავადმყოფო (277 საწოლი), 14 საექიმო ამბულ. და 12 საფერშლო-სამეანო პუნქტი. მუშაობდა 70 ექიმი (1 ექიმი 14,9 ათ. მცხოვრებზე) და 139 საშ. განათლების მედმუშაკი. ქალთა და ბავშვთა კონსულტაციები არ არსებობდა. 1975 მუშაობდა 270 საავადმყოფო დაწესებულება (25,8 ათ. საწოლი, 10 საწოლი 1 ათ. მცხ.). მოსახლეობას საავადმყოფოსგარეშე დახმარებას უწევდა 335 ამბულატორიულ-პოლიკლინიკური დაწესებულება, 1,1 ათ-ზე მეტი საფერშლო და საფერშლო-სამეანო პუნქტი, 62 დისპანსერი. ძნელად მისაღწომ მთიან რ-ნებში მოსახლეობას სამედ. დახმარებას უწევდა სანიტ. ავაციკა. მუშაობდა სასწრაფო სამედ. დახმარების 47 სადგური. ქალებსა და ბავშვებს ემსახურებოდა 212 კონსულტაცია, ბავშვთა პოლიკლინიკა და ამბულ., 250-ზე მეტი აფთიაქი და სააფთიაქო პუნქტი. 1975 მუშაობდა 6,6 ათ. ექიმი (1 ექიმი 388 მცხ.) და 19,2 ათ. საშ. განათლების სამედ. მუშაკი. სამედ. კადრებს ამზადებს ო-ის სამედ. ინსტი (აშხაბადში) და 4 საშ. სამედ. სასწავლებელი. 1975 სამედ. ინ-ტში და 7 სამედ.-კვლ. ინ-ტში მუშაობდა 250-ზე მეტი მედ. მეცნ. დოქტორი და კანდიდატი.

ცხრ. 2.—სას.-სამ. კულტურების ნათესი ფართობი და მოსავალი

	ფართობი (ათ. ჰა)					მოსავალი (ათ. ტ)				
	1913	1940	1960	1970	1977	1913	1940	1960	1970	1977
ნათესი ფართობი	318,0	410,9	445,6	635,9	864,5					
ბამბა (ნედლი)	69,4	150,4	222,0	397,2	503,3	69,4	210,6	362,8	869,0	1077,9
მ. შ. წვრილბოჭკოვანი		32,3	80,7	112,1	139,4*		40,0	119,9	166,8	206,0
ბოსტნეულ-ბაღიერი კულტურები	11,4	16,4	22,9	33,3			107,1	145,8	280,1	345,1**
კარტოფილი		3,6	1,3	1,7	40,0		5,9	5,2	13,2	12,8
მარცხლოვანი და მარცვლოვანი-პარკოსანი კულტურები	202,2	182,8	71,0	84,3	117,7	159,3	123,8	39,9	69,3	223,5
მ. შ.:										
სიმინდი და ჯუგარა	—	17,9	8,5	4,2	23,1*	28,5	35,2	10,5	11,3	93,2
ბრინჯი	2,0	3,3		7,9	10,3**	2,2	3,5	0,1	15,3	27,4
საკვები კულტურები	25,4	48,1	124,1	116,1	201,1		81,3	439,8	716,1	1697,6

* 1976
** 1973

ცხრ. 1.—მრეწველობის პროდუქციის ძირითად სახეობათა წარმოება

პროდუქციის სახეობა	1913	1940	1950	1960	1970	1977
ელექტროენერჯია (მლნ. კვტ.სთ)	2,5	83,5	185,7	751,5	1844	5600
ნავთობი (აირის კონდენსატის ჩათვლით) (ათ. ტ)	129	587	2021	5278	14487	14774*
აირი ბუნებრივი (მლნ. მ ³)	—	9,2	64,5	234,3	13107	62581*
მინერალური სასუქები (პირობით ერთეულუბში) (ათ. ტ)	—	—	—	—	368	428
ცემენტი (ათ. ტ)	—	—	9,6	132	360	564*
ბამბის ბოჭკო (ათ. ტ)	17,7	71,5	63,3	122,5	223	326*
ვაჭი (ტ)	—	149	157	169	229	279*
ბამბის ქსოვილი (ათ. მ)	—	9706	10515	23580	19014	23150*
აბრეშუმის ქსოვილი (ათ. მ)	—	140	96	101	4850	6384*
შალის ქსოვილი (ათ. მ)	—	—	339	449	1035	708*
ტყავის ფხსაცმელი (ათ. წყვილი)	65	712	511	1397	2051	3500
ხორცი (I კატეგორიის, სუბპროდუქტების ჩათვლით) (ათ. ტ)	1,8	8,5	4,8	19,5	16,8	28,8*
მცენარეული ზეთი (ათ. ტ)	4,8	15,2	14,2	30,5	36,8	53,4*
ყურძნის ღვინო (ათ. დკლ)	115	368	255	671	1623	1451*

* 1975

თურქმენეთის ალკა ყრილობები

I 22/26 მარტი	1925
II 20/25 თებ.	1926
III 15/19 მარტი	1928
IV 23/28 მაისი	1929
V 26/29 ნოემბ.	1930
VI 4/6 ივნ.	1932
VII 15/20 თებ.	1936
VIII 25 თებ./5 მარტი	1938
IX 7/12 თებ.	1939
X 30 სექტ./2 ოქტ.	1940
XI 3/6 ივნ.	1947
XII 1/3 თებ.	1949
XIII 16/18 სექტ.	1950
XIV 15/16 მარტი	1952
XV 23/25 იანვ.	1954
XVI 15/16 თებ.	1955
XVII 7/8 იანვ.	1958
XVIII 25/26 იანვ.	1960
XIX 15/16 იანვ.	1962
XX 7/8 იანვ.	1964
XXI 10/11 მარტი	1966
XXII 5/6 მარტი	1968
XXIII 5/6 მარტი	1970
XXIV 3/4 მარტი	1972
XXV 22/23 თებ.	1974
XXVI 28 თებ./1 მარტი	1978

ო-ში არის 12 სანატორიუმი და პანსიონატი (3,2 ათ. საწოლი), მ. შ. 6 საბავშვო (1,6 ათ. საწოლი). ყველაზე პოპულარულია კლიმ. კურორტები — ბაირამ-ალი და ფირუზა; ბალნეოლ. კურორტი არჩმანი, ტალახისა — მოლაგარა. 1975 ო-ში იყო 19 სტადიონი, 9 საცურაო აუზი, 4 ათ-ზე მეტი სპორტმოედანი, 76 სპორტსკოლა, უმაღლესი სპორტ. დახელოვნების 2 სკოლა, 4 ტურბაზა, 22 გამაჯანსაღებელი სპორტბანაკი და სხვ. 1975 სახელმწ. ბიუჯეტიდან ჯანდაცვასა და ფიზკულტურაზე დაინარჯა 94,2 მლნ. მან.

XI. სახალხო განათლება, სამეცნიერო და კულტურულ-საგანმანათლებლო დაწესებულებანი

XX ს. დასაწყისში წერა-კითხვის მცოდნე იყო ო-ის მოსახლ. მხოლოდ 0,7%. 1914/15 სასწ. წ. იმიერკასპიის ოლქში იყო 58 სკოლა (6,8 ათ. მოსწავლე), მ. შ. სოფლად — 27 (1,5 ათ. მოსწავლე). საშ. და უმაღლესი სასწავლებლები არ იყო.

საბჭ. ხელისუფლების დამყარების პირველი დღეებიდანვე დაიწყო სახ. განათლების სისტემის ორგანიზაცია. უკვე

1918/19 სასწ. წ. მუშაობდა 39 საერთო სკოლა, მ. შ. 13 თურქმენული იყო. უდიდეს სიორთულეს ქმნიდა თურქმ. პედ. კადრების ნაკლებობა. შეიქმნა მოკლევადიანი სამასწავლებლო კურსები აშაბადში, კრასნოვოდსკში, ჩარჯოუსა და სხვ. 1922 გაიხსნა პედ. ტექნიკური პოლტორაცკში (აშაბადში). 20-იან წლებში დაიწყო მოზრდილთა შორის წერა-კითხვის უცოდინარობის ლიკვიდაცია და 30-იანი წლებში სათვის ძირითადად დამთავრდა კიდევ. 1930 შემოიღეს საყოველთაო სავალდებულო დაწვ. განათლება. თურქმ. ხალხის კულტურის განვითარებისათვის დიდი მნიშვნელობა ჰქონდა თურქმ. დამწერლობის გადასვლა არაბ. ანბანიდან ლათინურზე (1928-29), რ-იც შემდგომ შეიცვალა რუს. გრაფიკის საფუძველზე შემუშავებული ანბანით (1940). 1970-ში წერა-კითხვის მცოდნე იყო მოსახლ. 99,7%. 1976 ძირითადად დამთავრდა გადასვლა საყოველთაო საშ. განათლებაზე.

1978-ში მუშაობდა 990 სკოლამდელი დაწესებულება (102 ათ-მდე აღსაზრდელი); ყველა ტიპის 1,8 ათ-ზე მეტი ზოგადსაგანმან. სკოლაში სწავლობდა 670 ათ-ზე მეტი მოსწავლე, მუშაობდა 35 ათ-მდე მასწავლებელი, 52 პიონერთა სახლი და სასახლე, 13 ნორჩ ტექნიკოსთა სადგური, 9 ნორჩ ნატურალისტთა სადგური, 44 მუს. და სამხატვრო სკოლა, 76 საბავშვო სპორტსკოლა. 44 პროფტექ. სასწავლებელში სწავლობდა 17,8 ათ. მოსწავლე, 31 საშ. სპეც. სასწავლებელში - 29,4 ათ. მოსწავლე. მუშაობდა 6 უმაღლესი სასწავლებელი, სადაც სწავლობდა 31,1 ათ. სტუდენტი.

საბჭ. ხელისუფლების წლებში შეიქმნა სამეცნ. დაწესებულებათა ქსელი. 1976 რესპუბლიკაში იყო 60 სამეცნ. დაწესებულება (უმაღლესი სასწავლებლების ჩათვლით); მთავარი სამეცნ. ცენტრია მეცნიერებათა აკადემია თურქმენეთის სსრ-ისა. მუშაობდა 4,6 ათ. მეცნიერი მუშაკი, მ. შ. თურქმ. მეცნ. აკად. 39 აკადემიკოსი და წ.-კორ., 1800-ზე მეტი მეცნ. დოქტორი და კანდიდატი. მ-ის სამეცნ. დაწესებულებებს შემოქმედებითი კავშირი აქვს მოკავშირე რესპუბლიკების, სოციალ. ქვეყნების სამეცნ. დაწესებულებებთან. მ-ის მეცნიერები მონაწილეობენ საერთაშ. სამეცნ. პროგრამებში (საერთაშ. გეოფიზ. წელი და სხვ.). 1978-ში მუშაობდა 1300-მდე ყველა ტიპის ბ-კა (8 მლნ-მდე წიგნი და ჟურნალი), 11 მუზეუმი, 955 საკლუბო დაწესებულება.

ლიტ.: Пальванова Б. П., Развитие народного образования Туркменистана за годы Советской власти, Аш., 1974.

XII. ბეჭდვითი სიტყვა, რადიოაუწყებლობა, ტელევიზია

ოქტ. რევოლუციამდე მ-ს არ ჰქონდა ეროვნ. ბეჭდვითი სიტყვა. 1921 - 24 თურქმ. ენაზე გამოიცა 40 წიგნი (ტირაჟი - 200 ათ. ც.). 1925 იანვ. აშაბადში დაარსდა მ-ის სახელმწ. გამომცემლობა, რ-მაც პირველსავე წელს გამოსცა 115 და-

სახელების წიგნი. 1977 ყველა გამომცემლობამ გამოსცა 500-მდე დასახელების წიგნი და ბროშურა (ტირაჟი 4,5 მლნ. ც.), მ. შ. 270 - თურქმ. ენაზე (ტირაჟი დაახლ. 3,8 მლნ. ც.). მ-ის საბჭ. ენციკლოპედიის მთავარი რედაქცია გამოსაცემად ამზადებს პირველი ეროვნ. უნივერს. ენციკლოპედიის 10-ტომეულს (1979-თვის გამოვიდა 2 ტომი).

1920 თურქმ. ენაზე გამოვიდა პირველი საბჭ. გაზეთი „თურქმენისტანი“. 1977-ში გამოდიოდა 26 გაზეთი, მ. შ. 7 რესპ., 10 საოლქო, 1 საქალაქო, 2 რ-ნული, 6 ძირეული; გაზეთების საერთო ეროვნული ტირაჟია 800 ათ. ც., წლ. - 152 მლნ. ცალზე მეტი. რესპ. გაზეთებია: თურქმ. ენაზე - „სოვეტ თურქმენისტანი“, „იამ კომუნისტი“ („ახალგაზრდა კომუნისტი“, 1925-იდან), „ედებათ ვე სუნგათი“ („ლიტერატურა და ხელოვნება“, 1958-იდან); რუს. ენაზე - „ტურკმენსკაია ისკრა“ (1924-იდან), „კომსოლმეც ტურკმენისტანა“ (1938-იდან). გამოდის 30 ჟურნალი, რ-თა საერთო წლ. ტირაჟია დაახლ. 10,5 მლნ. ც. მ-ის დეპეშათა სააგენტოა თურქმენფორმი. რეგულარული რადიოგადცემები მ-ში დაიწყო 1927-იდან, მიმდინარეობს 3 პროგრამით თურქმ. და რუს. ენებზე; ტელეგადცემები - 1959 ნოემბრიდან. 1974-იდან მუშაობს ფერადი ტელევიზია. ცენტრ. ტელევიზიის გადაცემათა რეტრანსლაცია წარმოებს „ორბიტისა“ და „I-ა ვოსტოკის“ საშუალებით.

XIII. ლიტერატურა

მ-ის კულტურა ძვ. სპარსულენოვანი და მოსული თურქულენოვანი ტომების, ძირითადად ოღუზების, შერევის შედეგად აღმოცენდა. მასში შერწყმულია ორი ნაკადი - თურქმ. და ირან., ამიტომაც ხალხ. და ძვ. ლიტ-რის ძეგლები საერთო აქვს თურქმ. და სხვა (ტაჯიკ, სპარსელ, უზბეკ, აზერბაიჯანელ, თურქ) ხალხებს.

მ-ის ხალხურმა სიტყვიერებამ შეინარჩუნა ინოვაციური და თურქ. საწყისები. ხალხ. შემოქმედების ეპიკური ჟანრებიდან განვითარებულია დასთან. საგმირო დასთანები თურქ. (ოღუზურ) თემატიკაზე აგებული. უძველესია IX-XV სს-ში შექმნილი და XVI ს-ში შეგროვილი თქმულებები - „დედე გორგულის წიგნი“. დიდი პოპულარობით სარგებლობს ეპოსი „ქოროღულ“. რომანტიკ. დასთანები წარმოადგენენ ავტორთა მიერ ცნობილი აღმ. სიუჟეტების გადამუშავებას (მაგ., „ლეილი და მაჯნუნი“, „იუსუფ და ზულეიხა“, და სხვ.). სპეციფ. საზ.-პოლიტ. პირობების გამო თურქმ. ლიტ-რა, ფოლკლორის მსგავსად, XX ს. 20-იან წლებამდე ზეპირად ვრცელდებოდა, რაც ლიტ. თხზულებების გახალხურებისა და სინერგეტიზმის მიზეზი გახდა.

სელჩუკთა სამხ. ლაშქრობების შედეგად დას. მიწებზე დასახლებულ თურქმენთაგან მრავალი ცნობილი ფილოსოფოსი და პოეტი გამოვიდა. ასეთები არიან ადრინდ. სელჩუკური პოეზიის წარმომადგენლები მცირე აზიაში, რ-ებიც წერდნენ სპარს. ენაზე (ჩელები ჰუსამედინი და სხვ.). აღსანიშნავია პოეტ-სულთნების ჯალალედინ მალიქ-შაჰისა (გ. 1092) და მისი ვაჟის სანჯარის (1086-1157) შემოქმედება. მოგვიანებით თემურიდთა (1370-1507) და დიდი მოგოლების კარზე ინდოეთში (1526-1858) სპარს. ენაზე წერდნენ წარმოშობით თურქმ. პილალი ჩალათაი (XVI ს.), ბაირამ-ხან ხანხანანი (წერდა თურქ. ენაზე) და მისი ვაჟი რაჰიმ-ხანი (XVII ს.), მირზა ბარხუდარ თურქმენი (XVII ს.) და სხვ. შუა აზიის თურქულენოვანი ლიტ-რა ვითარდებოდა XI ს-იდან, როცა ჯერ კიდევ არ იყო მომხდარი ენობრივი და ეროვნ. დიფერენციაცია. ყველა თურქულენოვანი ხალხის საუბრეა მაჰმუდ ქაშგარის (XI ს.), იუსუფ ბალასაღუნის

(XI ს.), სუფიური პოეზიის პირველი წარმომადგენლის აჰმედ იასავის (გ. 1166) თხზულებები, აგრეთვე XII ს. პოეტის აღის დასთან „ყისაი იუსუფი“, XV ს. სუფი პოეტის ვეფაის თხზულებები, რ-ებშიც პოპულ. ფორმით არის გადმოცემული ისლამის საფუძვლები, მორალის ნორმები და ა. შ. XVIII ს. შუა ხანებამდე მ-ის ლიტ-რაში ჭარბობდა დიდაქტი. პოეზია, რ-იც გამოხატავდა ისლამურ-სუფიურ დოგმატიკას. ამ ლიტ-რის ენა, შუა აზიურ-თურქ. (ჩალათაური), დამორებული იყო სალაპარაკო თურქმ. ენას. ამ ენაზე წერდა პოეტი აზადი (1700-60).

XVIII ს. II ნახევარში ახ. სოც. პირობებმა და დამპყრობლებთან ბრძოლამ განაპირობა სამოქალაქო პატრ. პოეზიის შექმნა. გაჩნდა პოლემიკური ლექსები, ეპისტოლური ფორმა - პოეტების მიმოწერა სხვადასხვა, მ. შ. სამეცნ. და ყოფით თემაზე. აღსანიშნავია პოლემიკა მაქთიმეულისა (XVIII ს.) და ღურდი-შაჰირის შორის და სხვ. პოეტური მიმოწერის ტრადიცია შემორჩენილია დღემდე. მაგ., მიმოწერა ათა სალიჰსა (1908-64) და ღურდი გილიჩს (1886-1950) შორის. XVIII ს. პოეტებმა პოეზიის ენა სალაპარაკოს დაუახლოვეს. მ-ის ლიტ-რის ახ. მიმართულების ფუძემდებელია მაქთიმეული. მან, პირველმა თურქმ. ლიტ-რაში, გამოიყენა თურქულენოვანი ხალხების ფოლკლორისათვის დამახასიათებელი სილაბური თიხტაქიანი ლექსი „გოშვი“, წერდა არუზის საზომითაც. მშობლიური ლიტ-რის განვითარებაში მნიშვნელოვანი წვლილი შეიტანეს პოეტებმა ანდალიბმა (1712-80), შაბენდემ (1720-1800), შეილაიმ (1730-1800), მალრუფიმ (1735-1805), სეიდიმ (1775-1836), ზელილიმ (1795-1850) და სხვ.

XIX ს. პოეზიის ძირითადი ჟანრია ლირიკა. აღსანიშნავია მოლანეფესის (1810-62), აბდუსათარ ფაზის (დ. და გ. წლები უცნობია), ლალიბის (1766-1848), ქათიბის (1803-81) და სხვათა შემოქმედება, პოეტ მაძეველი ქემინეს (1770-1840) სოც. სატირები, რუსეთთან შეერთების შემდეგ სოც. უთანასწორობის წინააღმდეგ სახ. პროტესტის გამოხატულებით არიან ქემინეს მიმდევრები: პოეტები ბაიჩრამ შაჰირი (1871-1948), ქორმოლა (1872-1934), მოლამურთი (1879-1930), ღურდი გილიჩი და სხვ. საბჭ. თურქმ. მწერალთა თხზულებებში აღსახა მნიშვნელოვანი მოვლენები: რევოლუციის შედეგად გამწვავებული კლასობრივი ბრძოლა, ეროვნ. განცალკევება, თურქმ. რესპ. დედაარება (ყარაჯა ბურუნოვის ლექსი „საჭირთა მუშაობა“, 1925; მოლამურთის ლექსი „მიწა-წყალი თქვენია“, 1926 და სხვ.). აახ. თაობამ (ათა სალიჰი, ბერდი ქერბაბაევი, ამანდურთი ალამიშევი, შალი ქეჰქილოვი) გააფართოვა ლიტ-რის თემატიკა.

20-იან წლებში ჩაისახა რეალისტური პროზა. პროზის განვითარებას ხელი შეუწყო რუს. კლასიკური და საბჭ. ლიტ-რის თარგმნამ. აღსანიშნავია იაკუბ ნასსირლის (1899-1958) და ბ. ქერბაბაევის მცოთნობები. ჩაისახა დრამატურგია (ათა, კაუშუთოვი, 1903-53).

30-იან წლებში შეიქმნა რომანები ისტ-რევ. თემაზე (ხიდირ დერიაევი, დ. 1905; ბ. ქერბაბაევი, ა. ქეჰქილოვი, 1912-74).

დიდი სამამულო ომის წლებში წამყვანი თემა გახდა საბჭ. მეომრების მამაციობა. ამ მხრივ აღსანიშნავია პ. ნურბბერდიევის (1909-72) ადგმა „პატრიოტი მოხუცი“ (1941); ბ. ქერბაბაევის „მოითხოვთ „ყურბან ღურდი“ (1942); ყარა სეითთლიევის (1915-71), ბერდი სოლთანიასოფის (დ. 1908) თხზულებები.

50-იანი წწ. ლიტ-რის თემაა მშვიდობიანი ცხოვრების აღდგენა, სოციალ. მშენებლობა, ხალხთა მეგობრობა, ინსტერნაციონალიზმი. აღსანიშნავია ათა ათაჯან-



ბამბის თესვა ხოჯაბასის რაიონის კოლმეურნობა „პრადის“ მიწებზე.



ტყეების შრომა ჩარჯოუს ვარაკულის ქარხანაში.

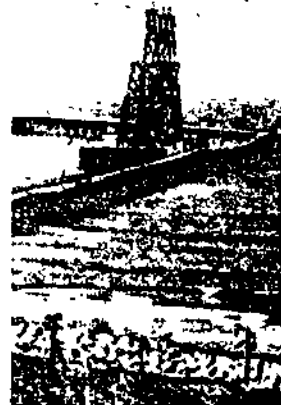

ნავთობის კომპლექსის ესტაკადა ჩელიქენის ნახევარკუნძულთან.

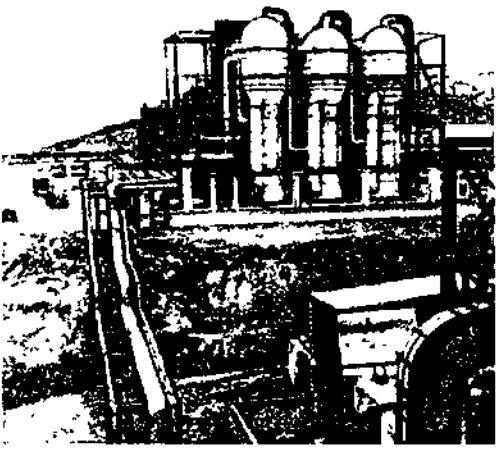

ზღვის წყლის გასამტკნარებელი დანადგარი. კრასნოვოდსკი.

ვის (დ. 1922), მამედ სეიდოვის (დ. 1925) და სხვათა შემოქმედება.

60-იან წლებში, განსაკუთრებით 70-იანი წწ. დასაწყისში, შეიქმნა მნიშვნელოვანი დიდგანობის თხზულებები: გილიჩ ფულიევის (დ. 1915) რომანი „შავი ქარავანი“ (1971), ბექი სეითაქოვის (დ. 1915) რომან-ეპოპეა „ძმები“ (წგნ. 1-3, 1960-70) და სხვ. განვითარდა კრიტიკა და ლიტერატურა.

ლიტ.: Кор-оглы Х., Туркменская литература, М., 1972.

XIV. არქიტექტურა და სახვითი ხელოვნება

მ-ის ტერიტ. უძველესი კულტ. ძეგლები ძვ. წ. V ათასწლ. განეკუთვნება (დასახლება ჯეითუნი). შემონახულია ენეოლითის პერიოდის დასახლება ნაში (ძვ. წ. IV-III ათასწლ., გარათეფე). ბრინჯაოს ხანიდან (ძვ. წ. III-II ათასწლ.) შეიქმნა უზარმაზარი დასახლებანი (ნამაზგათეფე). განვითარებული იყო კერამიკა. ძვ. წ. I ათასწლ. I ნახევარში მ-ის ტერიტორიაზე აღმოცენდა ქ-ები, რ-ებიც ძვ. წ. VI-IV სს-ში გარშემორტყმული იყო გალაგებით (ქიუხელი-გირი). V-VII სს. ადრინდ. ფეოდ. ხანაში მ-ის ტერიტორიაზე აშენებდნენ ფეოდ. რეზიდენციებს, ციხე-დარბაზებს (ციხე-ყალა მარვში). იმ პერიოდის ნაგებობათა ტიპებზე წარმოდგენას იძლევა სამარხებში აღმოჩენილ ოსთაროუმებზე შესრულებული გამოსახულებანი.

განვითარებული იყო საუკ. პერიოდში (განსაკუთრებით XI-XII სს.) აგვავდა ქ-ები (ნაქალაქარი მეშედი-მისრანი), ალიზთან ერთად ხმარობდნენ გამოშვარ აგურსაც. გავრცელდა კამაროვან-გუმბათოვანი კონსტრუქციები. იყენებდნენ არქიტ. დეკორს (კვეთილი სტუკი, აგურის დეკორ. წიგბა, ორნამენტული მონატურლობა; XII ს-იდან - მოჭიქული ფილები). მარვში შემორჩენილია 4-აიგინანი, ცენტრალურ-ეზოიანი სახლის ნანგრევები. შენდებოდა მერხეები, მავზოლეუმები ხორასანთან (სულთან სანჯარის მავზოლეუმი) და სხვა ქ-ები. XIV ს. არქიტ. ნაგებობები კომპლექსური და რთულია, დეკორი - უხვი. XV ს. მიეკუთვნება 2 უნიკალური ნაგებობა: ანაუს მერხეთი და 2 სარდლის სამარხი მარვში. გვიანდ. ფეოდ. ხანაში განვითარებული იყო მესხალიჩობა, რ-იც სათავეს უძეგლესი დროიდან იღებს. რუს. იმპერიასთან შეერთების შემდეგ მ-ში აშენდა ახ. ქ-ები (კრასნოვოდსკი, ასხაბადი და სხვ.). 1870-იან წლებში მ-ში სამუშაოდ ჩავიდნენ რუსი მხატვრები (ნ. კარაზინი და სხვ.). 1880-90-იან წლებში აქ მოღვაწეობდა პირველი პროფესიონალი თურქმ. მხატვარი ნაზარ იოშოდსკი.

საბჭ. მ-ის ქალაქთმშენებლობა გაპირებულია მრეწვ. განვითარებით. 1930-იან წლებში მოღვაწეობდნენ ადგილ. არქიტექტორები. 1930-40-იან წლებში დამუშავდა ახ. დაბების გენგეგმები. განაშენიანებდა კომპლექსურია. 1948 მიწისძვრის შემდეგ შეიმუშავეს ახ. სეისმგამძლე შენობების პროექტები. 1950-იან წლებში ფართოდ გაიშალა მშენებლობის ინდუსტრ. მეთოდი.

მ-ის საბჭ. სახვ. ხელოვნ. შექმნა დაკავშირებულია რ. მაზელიას და ა. ვლადიჩუკის შემოქმედებასთან. 1920-იან წლებში რევ. და ახ. ცხოვრების თემებზე იქმნება ნამუშევრები (ბ. ნურალის, ს. პეგლიაროვის შემოქმედება). 1930-იან წლებში მ-ში შეიქმნა მხატვართა კავშირი. ხელოვნება ვითარდება სოც. რეალიზმის მეთოდების საფუძველზე (ს. ბეგლიაროვი, ბ. ნურალი, ი. დანეშვარი). 1950-60-იან წლებში შექმნილ ნამუშევრებში ასახულია მ-ის სახ. განვითარების თავისებურებანი (ი. კლიჩევი, ა. ჰაჯიევი, ა. ყულიევი და სხვ.). ფერწერის ძირითად ჟანრად რჩება თემატური სურათი. 1960-იან

და 70-იანი წწ. I ნახევარში მოღვაწეობენ მხატვრები ს. ბაბიკოვი, მ. მამედოვი, დ. ბაირამოვი. შეიქმნა თეატრ.-დეკორ. ფერწერა და მონუმ.-დეკორ. ხელოვნება. აღმავლობას განიცდის ხალხ. და დეკორ.-გამოყვებითი ხელოვნება. აღორძინდა ხალხ. ხელოვნ. უძველესი სახეები.

ლიტ.: Архитектура Советского Туркменистана, под ред. Ю. Н. Кацнельсона, М., 1972; Живопись Туркмении, [Альбом, авт.-сост. М. Н. Халамниская], М., 1974; Памятники архитектуры Туркменистана, Л., 1974.

XV. მუსიკა

მ-ის ტერიტორიაზე აღმოჩენილი მუს. ხელოვნ. უძველესი ძეგლები ძვ. წ. III-II სს. განეკუთვნება. ეროვნ. ფოლკლორის განვითარება უძველეს პირობებში ხდებოდა (თათარ-მონღოლთა შემოსევები, მეზობელი მუს. კულტურებისაგან იზოლაცია). ეს პროცესი XVIII-XIX სს. მიჯნაზე დამთავრდა.

თურქმ. ხალხ. სიმღერა ერთმნიშვნელოვან სიმღერებზე უმეტესად საწესჩვეულებოა (საქორწილო, იავნანები, ქალწულთა ლირ., კალენდარული, შრომისა და სხვ.). ორიგინ. ჟანრია ზიქრი (რიტუალური წვევლაკრულვა). თურქმ. საკრავებია დუთარი (სიმებიან-ჩამოსაკრავი), გიჯაქი (სიმებიან-ხემიანი), დილი-თულუქი, თულუქი, გოფუზი (სასულელი). ხალხურმა პროფ. ხელოვნებამ უმაღლეს განვითარებას მიაღწია ბახშების მიერ შესრულებულ დასთანებში.

ოქტ. რევ. შემდეგ ჩამოყალიბდა მ-ის პროფ. მუსიკა. 1929 აშხაბადში გაიხსნა სამხატვრო ტექნიკური თავისი მუს. განყებით (შემდგომში მუს. სასწავლებელი), 1935 - მოსკ. კონსერვატორიის თურქმ. განყ-ბა. ეროვნ. საკომპოზიტორო სკოლის ერთ-ერთი ფუძემდებელია დ. ოვეზოვი.

1941 გაიხსნა მ-ის ოპერისა და ბალეტის თეატრი. დიდი სამამულო ომის წლებში დაიწერა პირველი თურქმ. ოპერები: ა. შაპოშნიკოვის „ზოპრე და ტაპირი“ (1941), გ. კახანის „ბახშის ბედი“ (1941), ბ. შეხტერისა და ა. ყულიევის „იუსუფ და ანმეთი“ (1942), ი. მეიტუსისა და ოვეზოვის „ლეილი და მაჯნუნი“ (1946); ბალეტები: კ. კორჩმარიოვის „ალდარ-ქოსე“ („მზიარული მატყურა“, 1942), ა. ზნოსკო-პოროვსკისა და ვ. მუნათოვის „აქფამიქი“ (1945) და სხვ. შეიქმნა ნაწარმოებები თანამედროვე თემაზე - მეიტუსისა და ყულიევის პეროკოვი-პატერ. ოპერა „აბადანი“ (1943), ა. ყულიევის პოემა-კანტატა „ფურბან დურდი“ და სხვ. 50-იან წლებში განსაკუთრებით განვითარდა კანტატურ-ორატორული ჟანრი. ცნობილი შემსრულებლები არიან: დირიჟორი - თურქმ. სსრ სახ. არტისტის ხ. ალანუროვი; მომღერლები - სსრკ სახ. არტისტები ა. ანაყულიევა, მ. ყულიევა, მ. შახბერდიევა; ახ. თაობის თვალსაჩინო წარმომადგენლები არიან: რ. რეჯეპოვი, რ. ალაიაროვი, საკავმ. ლენინური კომკავშირის პრემიის ლაურეატი ნ. ნურიმოვი. სახელმწიფო ბახშები არიან თ. სუჰანყულიევი, პ. სარიევი და სხვ.

თურქმ. სსრ-ში მუშაობს (1975) მაქთიმ-ყულის სახ. ოპერისა და ბალეტის თეატრი; მუს.-დრამ. თეატრი (1938, თაშაუნი); მ. თანამედროვეობის სახ. ფილარმონია (1938); ხელოვნ. პედაგ. ინ-ტი (1972, აშხაბადი), დ. ოვეზოვის სახ. რესპ. მუს. სასწავლებელი (1929, აშხაბადი); მუს. სასწავლებელი (1975, ჩარჯოუ), 38 მუს. სკოლა. 1939 დაარსდა თურქმ. სსრ კომპოზიტორთა კავშირი.

ლიტ.: История музыки народов СССР, т. 1-5, М., 1970-74; Успенский В. А., Беляев В., Туркменская музыка, М., 1928.

XVI. ბალეტი

პირველი თურქმ. ხალხ. ცეკვები (ხიმლი, აი-თერეკი, გუნ-თერეკი, კუმტ-დენ-

თი) მხოლოდ ოქტ. რევ. შემდეგ შეიქმნა (ხალხ. ტრადიციების სრული უქონლობა ხელოვნ. ამ დარგში გაპირობებულია რელიგ. ცრურწმენებით, რ-იც კრძალავდა ცეკვას). 1939 საოპერო სტუდიის საბალეტო განყ-ბამ (დაარსდა 1937 აშხაბადში) დადგა საბავშვო ცეკვა „აქ-ემექლი“ და „ჯიგიტების ცეკვა“ (ბალეტმაისტერი ლ. იაკობსონი). 30-იან წლებში თურქმ. ბავშვების ჯგუფი გაიგზავნა ლენინგრ. ქორეოგრაფიულ სასწავლებელში. ამ სასწავლებლის კურსდამთავრებულთაგან 1941 აშხაბადის ოპერისა და ბალეტის თეატრში შეიქმნა საბალეტო დასი (კ. ჯაფაროვი, რ. ანაყურბანოვი, ხ. ისმაილოვი, ნ. მურადოვი და სხვ.). 1942 ბალეტმაისტერმა ნ. ხოლოფინმა დადგა პირველი ეროვნ. ბალეტი კ. კორჩმარიოვის „ალდარ-ქოსე“ („მზიარული მატყურა“). თეატრის სცენაზე დაიდგა ბალეტები: ბ. ასაფიევის „ბახჩისარაის შადრევანი“ (1946), ა. კრეინის „ლაურენსია“ (1948), პ. ჩაიკოვსკის „გედის ტბა“ (1952), ა. ადანის „ეიზელი“ (1956), პ. პერტელის „ამაო სიფრთხილე“ (1958), ლ. მიჩუსის „დონ კიხოტი“ (1959), ა. გლაზუნოვის „რაიმონდა“ (1960) და სხვ. 60-იან წლებში დასი შეივსო ახალგაზრდა მსახიობებით (მ. გელდიევა, კ. კოჟემიაკინა, ნ. პეხაციევა, ი. პურსიანოვი და სხვ.). თურქმ. საბალეტო ხელოვნ. შექმნასა და განვითარებაში დიდი ღვაწლი მიუძღვით ბალეტმაისტერებს ლ. ვოსკრესენსკაიას, ნ. ხოლოფინს, ლ. ფლეგმატოვს და სხვ. ბალეტის ცნობილი მოღვაწენი არიან თურქმ. სსრ დამს. არტისტები კ. ისმაილოვი, ლ. კონდიუკოვა, ბ. მამედოვა და სხვ.

XVII. დრამატული თეატრი

ოქტ. რევოლუციამდე თურქმ. ხალხს არ გააჩნდა პროფ. თეატრ. ხელოვნება. თეატრ. სანახაობათა ელემენტებს შეიცავდა ხალხ. მომღერალთა და მოქმელთა შემოქმედება, სპორტ. შეჯიბრებები, წეს-ჩვეულებები. 1918-იდან მ-ში იქმნება თვითმოქმედი თეატრ. წრეები. 1919 თურქმ. დრამ. წრის ძალებით ფიზილ-არვათში დაიდგა მუშა პ. ათაშევის პიესა „ფიზილ-არვათის აღება წითელი ჯარის მიერ“. 1926 გაიხსნა პირველი ეროვნ. დრამ. სტუდია, რ-ის ბაზაზე 1929 შეიქმნა თურქმ. თეატრი, ახლანდ. მოლანეფესის სახ. თურქმენეთის დრამის თეატრი. იდგებოდა თანამედროვე დრამატურგთა პიესები. ამდღედა აქტიურთა სასცენო ოსტატობა, გაიზარდა რეჟისორთა ეროვნ. კადრები. ქ-ებში მარშიში, ქერქიში, ფიზილ-არვათსა და სხვ. გაიხსნა თეატრები. სამამულო ომის წლებში მ-ის თეატრებში იდგებოდა პატრ. პიესები. ომის შემდგომ პერიოდში საუკეთესო თეატრ. ნამუშევართაგან აღსანიშნავია გ. მუნთაროვის „ალანის ოჯახი“, კ. სეითლიევისა და მუნთაროვის „მწყემსის შვილები“ (ორივე 1949), ა. ოსტროვსკის „უდანაშაულო დამნაშავენი“ (1951), უ. შექსპირის „ოტელიო“ (1954) და სხვ. 1955 მოლანეფესის დრამ. თეატრი



საეტირინე მინის მთავარი კონსერვირ აშხაბადის მინის კომბინატში.



ჩარჯოუს აბრეშუმის კომბინატი.

მ. ვისოტინი. „თურქმენული მონუმენტი“ სააკენტოს შენობა. 1970. აშხაბადი.

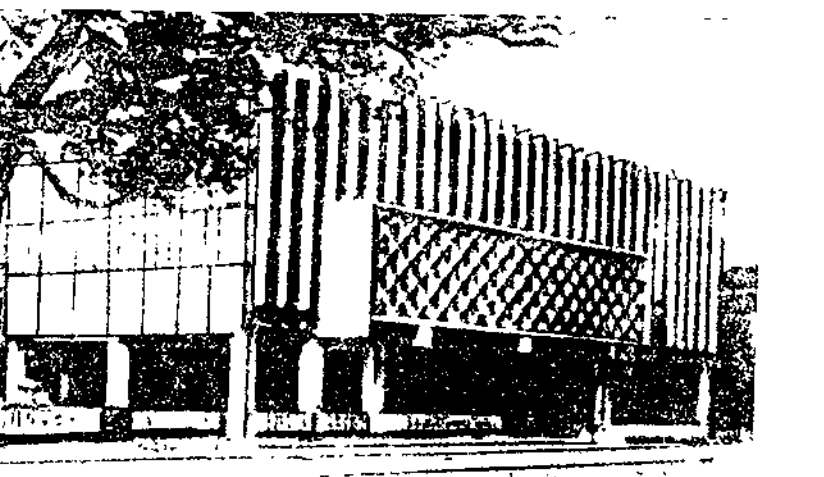

მონაწილეობდა მოსკოვში გამართულ თურქმ. ლიტ. და ხელოვნ. დეკადში. 60-70-იან წლებში მ-ის თეატრებში იდგებოდა თურქმ., რუს. და უცხოელ დრამატურგთა პიესები. 1926-იდან აშხაბადში მუშაობს ა. პუშკინის სახ. რუს. დრამ. თეატრი, 1964 გაიხსნა მოზარდ მაყურებელთა თეატრი. მ-ის თეატრ. ხელოვნ. განვითარებაში დიდი წვლილი შეიტანეს სსრკ სახ. არტისტებმა ა. კარლიევმა და მ. კირილოვმა. რესპ. თეატრ. მოღვაწეთაგან აღსანიშნავი არიან (1975): სსრკ სახ. არტისტები ა. ყულმაშელოვი, ბ. ამანოვი, ა. დურდიევი, სონა მურადოვა; თურქმ. სსრ სახ. არტისტები სურაი მურადოვა, კ. ბერდიევი, კ. დურდიევი და სხვ.

ლიტ.: История советского драматического театра, т. 2, 6, М., 1966-71; Керим К., Туркменский академический театр драмы им. Молланепеса, Аш., 1969.

XVIII. კინო

1926 თურქმ. სსრ სახკომსაბჭოს გადაწყვეტილებით პოლტოვარცკში (ახლანდ. აშხაბადი) შეიქმნა კინოფაბრიკა, შემდეგ კინოსტუდია „თურქმენფილმი“, სადაც თავდაპირველად იღებდნენ დოკუმენტურ ფილმებს. 30-იან წლებში აქ მოღვაწეობდნენ რეჟისორები და თეატრატორები ვ. ლავროვი, დ. მამედოვი, ა. ფროლოვი, ბ. მურატოვი, ნ. კობისოვი და სხვ. 1931 გამოვიდა პირველი თურქმ. მხატვრული ფილმი „დავიწყება არ შეიძლება“ (რეჟ. დ. პოზნანსკი). დიდი სამამულო ომის წლებში აშხაბადის კინოსტუდიაში მუშაობდნენ უკრ. კინემატოგრაფისტები. 50-70-იან წლებში გადაიღეს ფილმები „მწყემსის ვაჟი“ (1955, რეჟ. რ. პერელ-შტეინი), „ოჯახის პატიოსნება“ (1957, რეჟ. ი. მუთანოვი), „პირველი გამოცდა“ (1959, რეჟ. ხ. აღახანოვი და პ. სიროვი), „შეჯიბრი“ (1964, რეჟ. მანსუროვი), „უდაბლო“ (1966, რეჟ. ე. ხაჩატუროვი), „ოქროსი ფერი“ (1974, რეჟ. ხ. კაკაბაევი), „შავი ქარავანი“ (1975, რეჟ. ი. ბორუცკი) და სხვ. თურქმ. კინოს განვითარებაში მნიშვნელოვანი როლი ითამაშა მსახიობმა და რეჟისორმა ა. კარლიევმა, რ-ის სახელი მიენიჭა კინოსტუდია „თურქმენფილმი“. კინოს წამყვანი მსახიობები არიან გ. ხოჯაევი, ს. კარიევი, თ. დურდიევა, ბ. ანანოვი, ე. სმელიანსკაია და სხვ.; თეატრატორები — ა. კარპუზინი, გ. იაზხანოვი, მ. ყურბან-კლიჩევი და სხვ.

ლიტ.: Репин И., Абдуллаев Б., Туркменское кино, Аш., 1974. რუკა-იხ. ჩანართი, გვ. 96. ილუსტრაცია-იხ. ჩანართი I-II, გვ. 80-81.

თურქმენის უნივერსიტეტი მ. გორკის სახელობისა, დაარსდა 1950 ქ. აშხაბადში პედ. ინ-ტის ბაზაზე. 60-იან წლებში უნ-ტის ტექ. ფაკ-ტების საფუძველზე გაიხსნა პოლიტექ. ინ-ტი. 1978 მ. უ-ში იყო მათ., ფიზ., ბიოლ.-გეოგრ., ეკონ., ისტ., თურქმ. ფილოლ., რუს. ფილოლ., უცხო ენების, იურიდ., ფიზ. აღზრდის ფაკ-ტები, საღამოს და დაუსწრებელი სწავლების ფორმები, მოსამზადებელი განყ-ბა, ასპირანტურა, 47 კათედრა, პრობლეური ლაბორატორია, ბ-კა (500 ათ. ტ.); სწავლობდა 10 ათ. სტუდენტი, მუშაობდა 665 მასწავლებელი და მეცნ. მ. შ. 12 მეცნ. დოქტორი და პროფესორი, 240 მეცნ. კანდიდატი და დოცენტი. უნ-ტი გამოსცემს „სამეცნიერო წერილებს“ (1954-იდან).

თურქმენთ-სოკრასის მთავი, მთათა სისტემა ირანსა და თურქმ. სსრ-ში, ელბურსისა (დას.) და ფაროფამიზის მთებს (აღმ.) შორის. სიგრძე 600 კმ-ზე მეტი, სიგანე 250 კმ-მდე, სიმაღლე 3314 მ-მდე. ათრაქისა და ქაშაფრუდის გასწვრივი ხეობები და ქვაბულები მ-ს მ-ს ორ ნაწილად ყოფს — ქოფეთდადი (ჩრდ.) და ნიშაბურის მთები (სამხრ.). მ-ს მ. ძირითადად აგებულია დანალექი ქანებით. დამახასიათებელია მაღალი სეის-

მურობა. მთისწინეთში აბზინდიან-ფეგმერული უდაბნოებია, მთაში — მაღალბალახეული და გეოლიანი ბუჩქნარები, აქა-იქ — ღვივისა და ფსკის ხეები, თხემზე — მთის სტეპი. წიაღისეულიდან არის ქვანახშირი, პოლიმეტალები, საშენი მასალა, აირის დიდი საბადო.

თურქმენული ენა, განეკუთვნება თურქულ ენათა საზღვრ-დასავლურ (ოღუზურ) ჯგუფს. გავრცელებულია ძირითადად თურქმ. სსრ-ში. ლაპარაკობს დაახლ. 1,5 მლნ. კაცი (1970). მ. ე-ის ფონეტიკ. სისტემისათვის დამახასიათებელია გრძელი ნმოვნები, ინტერდენტალური თანხმოვნები C და 3, ხმოვანთა პარმიონა, მყლერი ანლაუტი, ყრუ აუსლაუტი, დინამიკური მანგილი. გამოიყოფა 11 მეტყველების ნაწილი. სახელთა ბრუნება ერთია, ბრუნება — 6. ზმნას აქვს პირის, რიცხვის, დროის, კილოს, აქტის, თანამდევრობის, ასპექტის, გვარის, კონტაქტის კატეგორიები. დრო-კილოთა სისტემა ქმნის 13 მწკრივს. პირის ნიშნები გამოხატულია შემასმენლობით და კუთვნილებითი აფიქსებით. მიმღობის ფორმები აქვს საპივე დროს. აბსოლუტივი თთნია. სინტაქსური დამოკიდებულების სახეებია შეთანხმება, მართვა, მირთვა. ქვემდებარე წინადადების თავშია, შემასმენელი — ბოლოში. ძირითადი ლექსიკური ფონდი თურქმენულია; მრავალადაა არაბ.-სპარს. და რუს. ენებიდან ნასესხები სიტყვები. მ. ე-ში გამოიყოფა დიალექტების 2 ჯგუფი: I — თექეს, სარიქის, სალირის, იომუდის, ყარადაშლის ალილის, ყირსარის და სხვა დიალექტები; II — ქოფეთდადის ველებისა და აზუდარისპირეთის დიალექტები.

სალიტი. მ. ე-ის ჩამოყალიბება დაიწყო XV-XVI სს-ში. დამწერლობა თავდაპირველად არაბული იყო. 1928 შემოიღეს ლათ. ანბანი, 1940-იდან — რუს. ანბანის საფუძველზე შემუშავებული გრაფიკა.

ლიტ.: Азимов П. А., Амансарыев Дж., Сарыев К., Туркменский язык, წგნ.: Языки народов СССР, т. 2, М., 1966; Грамматика туркменского языка, т. 1, Аш., 1970.

თურქმენული, მხატვრული და დოკუმენტური ფილმების კინოსტუდია თურქმენეთში (ქ. აშხაბადი). დაარსდა 1926. 1938-58 წწოდებოდა აშხაბადის კინოსტუდია. 1958 — „მ.“ სტუდიაში მუშაობენ: სსრკ სახ. არტისტი ა. კარლიევი, ხ. აღახანოვი, მ. ათახანოვი, ბ. მანსუროვი; რეჟისორ-დოკუმენტალისტები — მ. მეი, ხ. იაკუბოვი, ნ. კობისოვი, ი. სეიდოვი, კორაზხანათოვი და სხვ.; თეატრატორები — ნარლიევი, შ. ანაევი, ვ. ლავროვი, ბ. ორაზოვი და სხვ. გადაღებებისათვის „მ“-ს აქვს ორი პავილიონი, ლაბორატორია, უახლესი ტექნიკით აღჭურვილი საწარმო-შემოქმედებითი კორპუსი. სტუდია ყოველწლიურად უშვებს 2 მხატვრულ ფილმსა და 7-9 დოკუმენტურ ნარკვევს, კინოჟურნალებს; თურქმ. ენაზე ახმოვანებს საბჭ. და საზღვარგარეთულ ფილმებს.

თურქოლოგია, მეცნიერებათა კომპლექსი, რ-იც შეისწავლის თურქულენოვანი ხალხების ენას, ლიტ-რას, ისტორიას, კულტურას, ეკონომიკას. თავდაპირველად მ. უმთავრესად ვითარდებოდა როგორც ფილოლოგიური დისციპლინა. მისი მნიშვნელოვანი წყაროა: მდ. ორხონისა და ენისეის ზემო წელზე აღმოჩენილი წარწერები (უმთავრესად VII-X სს.), ძვ. უიღურული დამწერლობის ძეგლები, შუა საუკ. არაბულ- და სპარსულენოვანი ავტორების გეოგრ. და ისტ. თხზულებანი, რ-ებიც ძვირფას მასალას წარმოადგენენ თურქ-ენების და მასზე მოლაპარაკე ტომთა ისტორიისათვის. განსაკუთრებული მნიშვნელობა ჰქონდა სწავლული თურქი მაჰმუდ ქაშგარის (XI ს.) თხზულებას „დივანულულათ ათ-თურქ“ („თურქულ ენათა ლექსიკონი“), რ-იც შეიცავს ლინგვისტური, ისტ., ეთნოგრ. და ფოლკლორული ხასია-

თის უამრავ ცნობას თურქულენოვანი ხალხების შესახებ. თურქ. დამწერლობა და ლიტ-რა განვითარდა ერთი მხრივ დასავლეთში — სელჩუკთა სახელმწიფოში, თურქეთსა და აზერბაიჯანში, მეორე მხრივ აღმოსავლეთში — ქაშგარში, ხვარაზმში, სამარყანდში, ბუხარაში და სხვ. თურქ. დამწერლობის დასავლურ ძეგლებს მიეკუთვნება XII-XVII სს-ში შექმნილი მრავალი თხზულება ძვ. ანატოლიურ-თურქულ (ოსმალურ) და ძვ. აზერბ. ენებზე; ხოლო აღმოსავლურ ძეგლებს — XIV-XVI სს-ში შუა აზიის თურქ. დამწერლობით ენებზე შექმნილი ლიტ. ძეგლები. ერთ-ერთი მათგანის, საკუთრივ ძვ. უზბ. ენის ფუძემდებლად ითვლება XV ს. დიდი პოეტი ალიშერ ნავაი.

პირველმა ცნობამ თურქების შესახებ ევროპაში პუნების შემოსევების დროს (IV-V სს.) შეაღწია. თურქებისადმი ინტერესი გაიზარდა XI-XIII სს-ში სელჩუკებთან ბიზანტიისა და ჯვაროსნული ომების დროს. ეს ინტერესი უფრო გაფართოვდა თურქების მიერ კონსტანტინოპოლის დაპყრობისა (1453) და ევროპაში მათი შეჭრის საფრთხის გაძლიერებასთან დაკავშირებით. ამ დროიდან მოიპოვება ბერძენი და ბიზანტ. ისტორიკოსების ცნობები მცირე აზიის სელჩუკთა სასულთნოსა და თურქთა სახელმწიფოს შესახებ. XV-XVI სს-ში აღწერეს ოსმ. სახელმწიფო თურქთა ტყვეობიდან დაბრუნებულმა ევროპელებმა (გერმ. პ. შილტბერგერი, ფრანგი ბუსიკო, ჩეხი ვრატისლავი და სხვ.). გამოქვეყნდა ევრ. მოგზაურებისა და დიპლომატების ჩანაწერები (ფრანგი ე. შესნო, ავსტრ. თ. ბუსბეგი, ჩეხი ვრატისლავი, იტალ. პიეტრო დელა ვალე და სხვ.). XVII-XVIII სს. ევროპაში თურქ. შესწავლა უმთავრესად პრაქტ. მიზნების სახვედრად გადარკვეათ ოსმ. სახელმწიფოს პოლიტიკ. და სამხ. ძლიერების საფუძველები (ლ. მარსილი, მ. დ'ოსონი, შ. ბელენი და სხვ.). თურქ. ისტ. მეცნ. შესწავლას საფუძველი ჩაუყარა ი. პამერ-პურგშტალმა. ამ საქმეში დიდი წვლილი მიუძღვით ევრ. მეცნიერებს (პ. გიბონი, ფ. გიოზე, ფ. კრელიცი, პ. ვიტეკი, ფ. ბაბინგერი, რ. მანტრანი, რ. მერიმანი, ბ. ლუიისი, ა. იორგა და სხვ.). XIX ს. დასასრ. ბუდუპეშტსა და ჰელსინგფორსში დაინტერესდნენ რუსეთის იმპერიაში მოსახლე თურქ. მოდგმის ხალხების (ჩუვაშები, თათრები, ბაშკირები) შესწავლით.

XIX-XX სს-ში ფართო თურქოლოგიური კვლევა-ძიება გაიშალა გერმანიაში, ინგლისში, საფრანგეთში, უნგრეთში, აშშ-ში, იაპონიაში და სხვ. (ვ. თომსენი, ფ. დენი, ვ. ბანკი, დ. ნემეთი, კ. შირაატორი, ნ. პოპე, ა. ფონ გაბენი, ჯ. კოსლენი, კ. გრინბეგი, კ. მენგესი და სხვ.).

თურქ. ისტ. კვლევა საკუთრივ თურქეთში მხოლოდ XX ს. დამდეგს დაიწყო სტამბოლის უნ-ტში. 1910 დაარსდა „ოსმალეთის ისტორიის საზოგადოება“, სადაც თურქ. ისტ. შესწავლასთან ერთად (ა. რეფიკი, მ. ქოფრულუ) მუშაობა გააიშალა მ-ის ფართო პრობლემებზე (ისტორია, ლიტ-რა, კულტურა). თურქ. ენის პირველი გრამატიკა დაწერა თურქმა ავეტორმა ბერგამალი კადრი XVI ს-ში. თურქ. ენის სწავლება თურქ. სკოლებში მხოლოდ 1839 შემოიღეს. თანამედროვე თურქეთში მ-ის ცენტრებია „თურქეთის საისტორიო საზოგადოება“ (დაარსდა 1931); „თურქეთის საენათმეცნიერო საზოგადოება“ (დაარსდა 1932), სტამბოლისა და ანკარის უნ-ტები. თურქ. ისტ. შესწავლასთან ერთად მიმდინარეობს სხვადასხვა ხასიათის თურქ. წყაროების პუბლიკაცია (ი. უზუნჩარშილი, თ. ბარქანი, თ. გოქბილიგინი, პ. ინნალჯიქი, ე. კარალი, ა. კურატი, მ. სერთოილუ და სხვ.).

ევრ. სოციალ. ქვუშენებში (ბულგარეთი, უნგრეთი, ჩეხოსლოვაკია, პოლონეთი, რუმინეთი, იუგოსლავია) მ.



ნაჯმედინ ქუბრის მავზოლეუმი. XIV ს. პორტალის ფრაგმენტი. კუნია-ურჯენი.



კ. იარმაშელოვი. თურქმენის პორტრეტი. ხე. 1966. თურქმენეთის სსრ მხატვართა კავშირის საგამოფენო ფონდი. აშხაბადი.

ტრადიციულად ვითარდება ისტ.-ფილოლ. სფეროებში. ინტენსიურად იბეჭდება ამ ქვეყნების შესახებ თურქ. წერილობითი წყაროები და სხვ. (დ. ნემეთი, ლ. ფეკეტე, ზ. აბრაჰამოვიჩი, ბ. ნედკოვი, ნ. ტოდოროვი, ბ. ცვეტკოვა, ვ. მუტაფჩიევა, ს. დიმიტროვი, ნ. ხაჯიბეგიჩი, პ. შაბანოვიჩი, ბ. ჯურჯუვი, ნ. ფილიპოვიჩი, ი. კაბრდა, ზ. ვესელა, ვ. კოფჩანი და სხვ.).

რუსეთში ო. ჩაისახა XVIII ს. II ნახევარში. მაშინ იგი კომპლექსური მეცნიერება იყო და სწავლობდა ენებს, ლიტ.-რას, ისტორიას და სხვ.

საბჭოთა პერიოდის ო. ინარჩუნებს წარსულის მოწინავე ტრადიციებს, ამავე დროს არსებითად განსხვავდება რევოლუციური ო.-გან. ახ. ო.-ის შექმნაში დიდი ღვაწლი მიუძღვით ვ. რადლოვს, ა. სამოილოვიჩს, ს. მალოვს, ვ. გორდლევსკის, ნ. დიმიტრიევს, ა. კონონოვს, ნ. ბასკაკოვს, ე. სევერთიანს და სხვ. თურქ. ისტ. შესწავლის საქმეში დიდი დამსახურება აქვთ რუს. და საბჭ. მეცნიერებს (ვ. ბარტოლდი, ვ. გორდლევსკი, ა. მილერი, ა. ტვერიტინოვა, ა. ნოვიჩევი და სხვ.). სსრკ-ში თურქოლოგიური პრობლემები მუშავდება მეცნ. აკად. ინ-ტებსა და განვ-ებში. საბჭ. აღმოსავლეთის მრავალ უნ-ტში ამზადდებიან სპეციალისტ თურქოლოგები.

საქართველოში ო. ჩაისახა თბილ. უნ-ტის დაარსების შემდეგ. ქართ. ო.-ს საფუძველი ჩაუყარა აკად. ს. ჯიქიამ. თურქოლოგიური კვლევა მიმდინარეობს თსუ-ში, ვ. წერეთლის სახ. აღმოსავლეთ-მცოდნეობის ინ-ტში, ივ. ჯავახიშვილის სახ. ისტორიის, არქეოლოგიისა და ეთნოგრაფიის ინ-ტში, ვ. კეკელიძის სახ. ხელნაწერთა ინ-ტში, შოთა რუსთაველის სახ. ქართული ლიტერატურის ისტორიის ინ-ტში. ეს კვლევა-ძიება მოიცავს საქართველოსა და მისი მეზობელი თურქულენოვანი ხალხების ენობრივი, კულტ. და ლიტ. ურთიერთობის, თურქეთის ისტორიის სოც.-ეკონ. და პოლიტ. საკითხებს, აღსანიშნავია ის მიღწევები, რ-ებიც მოპოვებულია თურქ., აზერბ. და უზბ. ენებისა და მათი დიალექტების შესწავლაში. ჩვენში ფართოდაა გაშლილი მთარგმნელობითი მუშაობა. სპეციალისტების მიერ ქართულად თარგმნილი და გამოქვეყნებულია თურქი, აზერბ., უზბედი და სხვ. მწერლების ნაწარმოებები, თურქ., აზერბ., უზბ. ზღაპრები, დიდი ყურადღება ექცევა თურქ. ძეგლების პუბლიკაციას. გამოქვეყნებულია ბევრი მნიშვნელოვანი თურქ. საარქივო დოკუმენტი. ქართულ ენაზე ითარგმნა თურქ. წყაროები (ნაიმა, ფიჩევი, სელანკი, გვლია ჩელები და სხვ.), რ-ებიც საყურადღებო ცნობებს შეიცავენ საქართველ. შესახებ. გამოქვეყნდა შრომები თურქეთ-საქართველოს ურთიერთობის საკითხებზე და სხვ.

ლიტ.: ბოტაშვილი ნ., თურქეთის ბიბლიოგრაფია (ისტორია), თბ., 1971; გაბაშვილი ვ., თანამედროვე აღმოსავლეთმცოდნეობა დასავლეთსა და აღმოსავლეთში (თმის დროს და ომის შემდეგ), «მომომხილველი», 1949, [ტ.] 1; ჯიქია ს., თურქული ენებისა და ლიტერატურის შესწავლის მეთოდობა საქართველოში ოქტომბრის რევოლუციის 60 წლისთავზე, «მაცნე». ენისა და ლიტერატურის სერია, 1978, №1; Бартольд В. В., История изучения Востока в Европе и России, М., 1925; Бонин В., Работы по истории и филологии тюркских и монгольских народов, Соч., т. 5, М., 1968; Джикия С. С., Развитие тюркологии в Грузии, «Советская тюркология», 1977, № 6; Кононов А. Н., История изучения тюркских языков в России. Докладный период, Л., 1972; Бонин В., Тюркская филология в СССР. 1917—1967, М., 1968; Сванидзе М. X., Изучение в Грузии истории Турции за 30 лет (1945—1975), Тюркологический сборник, Л., 1978.

მ. სვანიძე. ნ. ჯანაშია

თურქული, მწვავე, გადამდები ვირუსული დაავადება, რ-იც ემართება მსხვ. რქ. საქონელს, ღორს, ცხვარს, თხას, აქლემსა და გარეულ წველიწიქოსან ცხოველებს. იშვიათად ფრინველს, ცხენს, კატას და ძაღლს. შეიძლება დაემართოს ადამიანსაც, განსაკუთრებით ბავშვებს. ხშირად დაავადება ცხოველთა დიდ რაოდენობას მოედება, ზოგჯერ ქვეყნის მთელ ტერიტორიაზე ვრცელდება. იღუპება დიდძალი პირუტყვი (განსაკუთრებით მოზარდულში ავთვისებიანი ო.-ის დროს) და მნიშვნელოვანი ზარალი მოსდევს. ო.-ს იწვევს ფილტრში გამავალი ვირუსი. არსებობს ამ ვირუსის 7 ტიპი და 60-ზე მეტი ვარიანტი, რ-ევე ერთმანეთსაგან იმუნოლოგიური თვისებებით განსხვავდებიან. დაავადება მიმდინარეობს სპორადულად ან ეპიზოტის სახით. მასობრივი ვაქცინაციის შემოღების (1956) შემდეგ ო.-ს პანზოტიური მიმდინარეობა არ აქონია. XX ს. 70-იან წლებში საქართველოში, ისე როგორც ევრ. ბევრ ქვეყანაში, დაავადება მსუბუქად მიმდინარეობდა, ტიპური გენერალიზებული ო. იშვიათად გვხვდება, ხოლო ავთვისებიანი ო. 1958-იდან აღარ გამოვლინდა. აღმდგრელის პირითადი წყაროა დაავადებული და ვირუსიტარებელი ცხოველი; დასენიანება ხდება აგრეთვე საკვებით, ცხოველთა მოსახვეული ინვენტარით, რძით, ხორციით და ცხოველური ნედლეულით. ო.-ით დაავადებულ ცხოველებს პირის ღრუში, ტუჩების, ნესტოების და ღრბილების ლორწოვანზე უჩნდებათ აფთები, ტემპ-რა აღწევს 41°C და უფრო მეტსაც, ევარგებათ შაღა, მცობნაგები აღარ იცოხნებიან. შემდგომში აფთები ჩნდება ჩლიქთაშუა არეებში (იწვევს კოჭლობას) და ცურზე (უფრო მოგვიანებით). თუ დაავადება გაურთულდება მიმდინარეობს, ცხოველები გამოჯანმრთელდება 10—14 დღეში. მკურნალობა: სიმპტომური საშუალებები, იმუნოლაქტონის რეკონვალესცენტოა შრატის, ციტირებული სისხლის გამოყენება და სხვ. პროფილაქტიკისა და ბრძოლის ღონისძიებანი: მკაცრი კარანტინი, დეზინფექცია, ო.-ის გავრცელების ზონაში ცხოველთა იძულებითი და პროფილაქტიკური აცრები.

ს. ბერულავა. ადამიანის თურქული. ადამიანი ო.-ით ავადდება ო.-ის ვირუსით ინფიცირებული უმი რძის და მისი პროდუქტების მიღების შედეგად ან დაავადებული ცხოველის მოვლისას (ადამიანს ადამიანისაგან ო. არ გადაეცემა). ინკუბაციური პერიოდი 3—8 დღე გრძელდება. დაავადება იწყება შემცივნებით, თავის, წელისა და სახსრების ტკივილით, ტემპ-რა 38°C-მდე მატულობს. 2—3 დღის შემდეგ პირის, ენის, ხახის, ლოყებისა და ტუჩების ლორწოვან გარსზე ჩნდება სეროზული სითხით ამოვსებული აფთები, რ-ებიც მალე სკდება და მტკივნეულ წყლულებს ტოვებს. პირის ღრუ გაწითლებული და შესივებულია, ავადმყოფს უჭირს ღეჭვა, ყლაპვა და ლაპარაკი, ნერწყვის დენა გაძლიერებულია. ო.-ის მსუბუქი ფორმით დაავადებული 10—15 დღეში გამოჯანმრთელდება და მდგრად იმუნიტეტს იძენს. მკურნალობა სიმპტომურია.

თურქული ენა, თურქეთის რესპუბლიკის სახელმწიფო ენა. ბერძნულთან ერთად სახელმწ. ენაა აგრეთვე კვიპროსის რესპუბლიკისა. ენობრივ მონაცემთა სიახლოვის მიხედვით ო. ე. აზერბაიჯანულთან, თურქმენულთან და გაგაუსურთან ერთად განეკუთვნება თურქ. ენათა ოჯახის ოლუზურ ან სამხრ. ჯგუფს. თურქეთის რესპუბლიკად გამოცხადებამდე (1923) ო. ე. ოსმალური ენა იყო. ახლა ოსმალურის (თურქ. ოსმანლიჯა) სახელით აღინიშნება მკ. ოსმალთა იმპერიის სახელმწ. ენა. სხვა მრავალრიცხოვან თურქ. ენებიდან გამოსარჩევად ამჟამად ო. ე.ს

ანატოლიურ თურქულს და თურქეთის თურქულსაც ემაინან. ო. ე. ლაპარაკობს დაახლ. 40 მლნ. კაცი (1970, შეფასება).

ოსმალთა იმპერიის ფეოდ.-კლერ. წრეებში სამწერლობო ო. ე.ის განვითარებას ისეთი მიმართულება მისცეს, რომ მან თითქმის დაკარგა ეროვნ. ენის სახე. ო. ე.ში შეიჭრა ურვეულოდ ბევრი სპარს. და განსაკუთრებით არაბ. ლექსიკური (80%-ზე მეტი) და გრამატიკ. ელემენტები. საერთო სასაუბრო და სამწერლობო ენა დაშორდა ერთმანეთს. შეიქმნა ხელოვნური ენა, ერთგვარი ჟარგონი, რ-იც მხოლოდ მმართველი წრეებისა და საზ-ბის ზედ-ფენებისათვის იყო ხელმისაწვდომი. ეს ვითარება საუკუნეების განმავლობაში გრძელდებოდა. პრეზიდენტ ქემალ ათათურქის ინიციატივით 1932 დაარსებული თურქ. საენათმეცნიერო საზ-ბის მიერ ჩატარებულ გადამჭრელ ღონისძიებათა შედეგად უკვე განხორციელებულია სალიტ. ენის ლექსიკის ძირეული რეფორმა, გამოვლენილია მკ. ანატოლიურ წერილობით ძეგლებსა და დიალექტებში შემონახული ეროვნ. ლექსიკური მარაგი, რ-მაც უკვე თითქმის მთლიანად შეცვალა არაბ.-სპარს. ნასესხობანი.

რესპ. თურქეთში ჯერ კიდევ 1928 უკუაგდო ო. ე. ო.-ის შესაბამის არაბ. დამწერლობა და შეცვალა იგი ლათ. გრაფიკის საფუძველზე შექმნილი ახ. ანბანით. ო. ე.ს აქვს დიალექტები: სამხრ.-დასავლური, შუა ანატოლიური, აღმოსავლური, ჩრდ.-აღმოსავლური (შავი ზღვის სანაპიროებისა), რუმელიური, სამხრ.-აღმოსავლური და კასტამუნური. სხვა ო. ე.-ების მსგავსად, ო. ე. ო.-ის დამახასიათებელია სინტაქსური, აგ-ლუტინაცია, წინადადებაში ყოველი მეორეხარისხოვანი ელემენტი წინა პლანზეა, მთავარი — მეორეზე.

ლიტ.: Баскахов Н. А., Введение в изучение тюркских языков, М., 1969; Дмитриев Н. К., Турецкий язык, М., 1960; Кононов А. Н., Грамматика современного турецкого литературного языка, М.—Л., 1956; Philologiae Turcicae fundamenta, v. 1—2, Wiesbaden, 1959—64.

თურქული ენები, მიაკუთვნებენ ალთაურ ენათა ოჯახს. წინარე თურქულიდან მომდინარეობს 2 შტო: საერთო თურქული და ბულგარული. ბულგარულია: ჩუვაშური და აწ მეკედარი — ვოლგისა და დუნაისპირეთის ბულგარული, ხაზარული. საერთო თურქულია: I. დასავლური (ყივჩაყური) ჯგუფი: 1. ა) ყარაიმიული, ყუმუზური, ყარაჩაულბალყარული, ყირიმულ-თათრული, ნოლაური, ყარაყალყახური, ყაზახური; ბ) ბაშკირული, თათრული (ყაზახურ-თათრ.); 2. ყირგიზული; II. სამხრეთული (ოლუზური) ჯგუფი: თურქული (თურქეთისა), აზერბაიჯანული, თურქმენული, გაგაუსური და მტკივნეული წყლულებს ტოვებს. პირის ღრუ გაწითლებული და შესივებულია, ავადმყოფს უჭირს ღეჭვა, ყლაპვა და ლაპარაკი, ნერწყვის დენა გაძლიერებულია. ო.-ის მსუბუქი ფორმით დაავადებული 10—15 დღეში გამოჯანმრთელდება და მდგრად იმუნიტეტს იძენს. მკურნალობა სიმპტომურია.

თურქული ენა, თურქეთის რესპუბლიკის სახელმწიფო ენა. ბერძნულთან ერთად სახელმწ. ენაა აგრეთვე კვიპროსის რესპუბლიკისა. ენობრივ მონაცემთა სიახლოვის მიხედვით ო. ე. აზერბაიჯანულთან, თურქმენულთან და გაგაუსურთან ერთად განეკუთვნება თურქ. ენათა ოჯახის ოლუზურ ან სამხრ. ჯგუფს. თურქეთის რესპუბლიკად გამოცხადებამდე (1923) ო. ე. ოსმალური ენა იყო. ახლა ოსმალურის (თურქ. ოსმანლიჯა) სახელით აღინიშნება მკ. ოსმალთა იმპერიის სახელმწ. ენა. სხვა მრავალრიცხოვან თურქ. ენებიდან გამოსარჩევად ამჟამად ო. ე.ს



ბ. ნურალი. ვაჟიშვილის პორტრეტი. 1960. თურქმენეთის სსრ სახვითი ხელოვნების მუზეუმი. აშხაბადი.

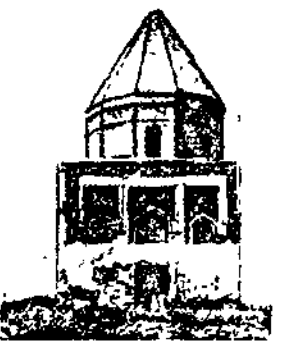

ე. წ. ფახრედინ რაზის მავზოლეუმი. XII ს II ნახევარი. კუნია-ურდენი.

მასალით. თ. მ-თვის დამახასიათებელია ხმოვანთა პარმონია. ტიპოლოგიური მოდელი აგლუტინაციურია. გრამატიკა მნიშვნელოვანად განსაზღვრულია აფიქსაციით, რედუქციაციით, თხზვით, დამხმარე სიტყვებით, სიტყვათა წყობით, ინტონაციით და სხვ. წინადადება ნომინატიური კონსტრუქციისაა. მსაზღვრელი პრეპოზიციურია საზღვრულისადმი. შეინიშნება ფონეტიკური და მორფოლოგიური ინტერფერენციის შემთხვევები. ჭარბადაა ნასესხები სიტყვები მეზობელ ხალხთა ენებიდან.

ლიტ.: Баскаков Н. А., Тюркские языки, №6: Языки народов СССР, т. 2, М., 1966 (ბიბლიოგრაფი); Philologiae Turcicae fundamenta, v.1, Wiesbaden, 1959. o. შერვაშიძე.

თურქული, მდინარე ყაზ. სსრ თურქულია და აქტიუბინსკის ოლქებში. სიგრძე 825 კმ, აუზის ფართ. 157 ათ. კმ². წარმოიქმნება მდ-ების ვალდამისა და ყარათურქის შეერთებით, რ-ებსაც სათავე აქვთ ყაზ. წყრილგორაკების დას. ნაწილში. თ. ქვემოთში გაივლის თურქის ხეობას და იკარგება შალყართენგიზის გაუდინარ ღრმულში. საზრდოობს ძირითადად თოვლის წყლით. ზაფხულში ქვემო დინებაში წყალი მტანადება. იყინება ნოემბერში, ყინულძვრა აპრილშია.

თურქის ოლქი, შედის ყაზ. სსრ-ში. შეიქმნა 1970 წ. 23 ნოემბერს. მდებარეობს რესპ. ჩრდ. ნაწილში, მდ-ების იმ-ისა და თურქის აუზში. ფართ. 111,9 ათ. კმ². მოსახლ. 268 ათ. კაცი (1979), მ. შ. ქალაქად ცნობილია 31%. ცენტრი — ქ. არკალიკი. ოლქის უმეტესი ნაწილი თურქის პლატოს და თურქის ხეობის უკავია (უმადლესი წერტილი 478 მ). დიდი მდინარეა იმ-ი. ოლქის ეკონომიკაში მთავარია მიწათმოქმედება და სახორცე-სამატყლე მეცხოველეობა. მრეწველ. ძირითადი დარგებია: სამთამადნო (ბოქსიტებისა და ცეცხლგამძლე თიხების მოპოვება და პირველადი გადამუშავება), საშენ მასალათა წარმოება, კვების (საფქვავი, ერბო-კარაქის, ხორცის) და მსუბუქი (შალის პირველადი გადამუშავება) მრეწველეობა. განვითარებულია სოფ. მეურნ.: მარცვლეულის ნათესები (ხორბალი, ფეტვი, ქერი და სხვ.), მეცხოველეობა (მსხვ. რქ. საქონელი, ცხვარი და თხა, ღორი, აქლემი, ცხენი, ფრინველი). მისდევენ ნადირობას. ოლქი დაჯილდოებულია ლენინის ორდენით (1973).

თურქის პლატო, თურქულია მაგნიტისა და მხარე, პლატოსებური ამადლეობა ყაზ. სსრ ჩრდ.-დას. ნაწილში. სამხრ. ურალის და მულოჯარის მთებს (დას.) და ყაზახეთის წყრილგორაკებს (აღმ.) შორის. გადაჭიმულია მერიდიანულად 630 კმ-ზე, სიგანე დაახლ. 300 კმ, სიმაღლე 200-300 მ-მდე. თ. პ-ს ღერძულ ნაწილს გასდევს თურქის ხეობა. თ. პ. ტექტონიკურად ეპიპროკინულ ბაქანს წარმოადგენს. ზედაპირი აგებულია პალეოგენური ზღვიური და ნეოგენური კონტინენტური ნალექებით. თ. პ-ს ჩრდ. ნაწილი სუსტადაა დანაწევრებული, სამხრ. ნაწილი ღარტაფებით, ხრამებითა და ხევებით დანაწევრებულია მაგიდა მთებად. ხევების ძირზე მლაშე ტბებია. ჰავა მშრალი და მკვეთრად კონტინენტურია. იცის ცივი ზამთარი და ცხელი ზაფხული. ჩრდ. ნაწილი სტეპის ზონაშია, სადაც სამხრეთის შავმიწები და მუქი წაბლა ნიადაგებია განვითარებული; სამხრ. ნაწილი — ნახევარუდაბნოს ზონაში. თ. პ-ს საზღვრებშია მაგნეტიკური რკინის მადნის, მურა რკინაქვის, ბოქსიტებისა და სხვა წიაღისეულის დიდი საბადოები.

თურქის ვაუნა, ინდოკოთეტიკური ეპოქის ფაუნა, ოლიგოცენური ეპოქის უპირატესად ხმელეთის ძუძუმწოვრების კომპლექსი ცენტრ. აზიის ტერიტორიაზე, სახელწ. წარმოადგება თურქის ღარტაფისაგან, სადაც ა. ბორისიკის

მეორე პირველად იქნა აღწერილი ამ კომპლექსის ყველაზე დამახასიათებელი წარმომადგენელი გიგანტური მარტორქა — ინდრიკოთერიუმი. თ. ვ-ის მნიშვნელოვანი წარმომადგენელია ალაცეროპსი, ხალიკოთერიუმი (სქიზოთერიუმი), ღორისნაირნი (ენტელოდონი, ანთრაკოთერიუმი), არქაული ტრაგულიდები (ლოფიომერიქსი, პროდრემოთერიუმი) და სხვ. თ. ვ-ის წარმომადგენლები ბინადრობდნენ როგორც ვალეული ველეებზე, ისე ტყეებისა და მდ-ების დაჭაობებულ სანაპიროებზე.

თურქის ფლორა, პალეოგენური ზომიერად თბილი ფართოფოთლოვანი ფოთლოვანი მცენარეები, რ-ებიც გავრცელებული იყო ჩრდ. აზიაში, ევროპაში და ჩრდ. ამერიკაში. სახელწ. წარმოადგება თურქის ღარტაფისაგან (ყაზახეთი), სადაც 1929 საბჭ. პალეობოტანიკოსმა ა. კრიშტოფოვიჩმა ოლიგოცენურ ნალექებში აღწერა ამ ფლორისათვის ყველაზე უფრო დამახასიათებელი მცენარეული კომპლექსის ნაშთები: ჭაობის კვიპაროზი, მეტასექვოია, ალვის ხე, წაბლი, წიფელი, თელა, არვის ხე, მურყანი, ძელქვა, კომპტონია, თხილი, კაკლის ხე, ნეკერჩხალი, კორპის ხე და სხვ. თ. ვ. თანდათან გავრცელდა აზიიდან ევროპაში და გააფართოვა თავისი არეალი იმ დროისათვის ევროპაში გაბატონებული პოლტაგური ფლორის ხარჯზე, მიოცენ-პლიოცენში შესვალა იგი, თუმცა შეინარჩუნა ამ ფლორის ზოგიერთი ელემენტი. თ. ვ-ის ცალკეული წარმომადგენელი (წიფელი, წაბლი, ნეკერჩხალი და სხვ.) დღემდე შემორჩა, როგორც ევროპის ისევე კავკ. ფლორას. თ. ვ-ის თანამედროვე ანალოგია ჩრდ. ჩინეთის, იაპონიისა და ჩრდ. ამერიკის დას. სანაპიროს ფართოფოთლოვანი ტყეების ფლორა.

კ. ჩიჩიევა.

თურქის ხეობა, დაბალი (126-160 მ), ბრტყელფსკერიანი ეროზიულ-ტექტონიკური ღარტაფი ყაზ. სსრ დას. ნაწილში. გადაჭიმულია 800 კმ-ზე, სიგანე 20-75 კმ. ჩრდ.-იდან სამხრ.-კენ კვეთს თურქის პლატოს და აერთებს დას. კომბორის ვაკეს და თურქის დაბლობის ჩრდ. ნაწილს. თ. ხ. შეესაბამება თურქის როფის ღერძულ ნაწილს და აგებულია ძვ. ალუვიური და ტბიურ-ალუვიური თიხნარით. თ. ხ-ში ჩრდ. მიმართულია ბიედიზა მდ. უბანის, სამხრ.-ით — მდ. თურქის. არის უამრავი წყალმარჩხი ტბა (ტბიური ზათვანი მლაშეა). სტეპურ (ჩრდ.) და ნახევარუდაბნოს (სამხრ.) ლანდშაფტების ფონზე თ. ხ-ში განვითარებულია ბიცობ-მლაშობი, ბიცობ-მდელო-სტეპისა და სტეპის კომპლექსები. არის საძოვრები და სათიბები.

თურქოსი (სიტყვასიტყვით — თოტის მიერ შობილი), ძვ. ეგვიპტის ახალი სამეფოს დროინდელი XVIII დინასტიის ფარაონთა სახელი. თ. I, მეფობდა ძვ. წ. 1559/1524-1538/1505 (ვინაობა უცნობია), ტანტზე ავიდა ცოლის წარმოშობის წყალობით, რ-იც ფარაონთა ჩამომავალი იყო. თ. I-მა განაგრძო თავისი წინამორბედის ამენჰოტეპ I-ის აქტიური საგარეო პოლიტიკა, საბოლოოდ დაიპყრო ნუბია, დაიმორჩილა სირია და ქვეყნის საზღვრები მდ. ეფრატამდე გააფართოვა. მისი მეფობის ბოლო წლებში დაიწყო არეულობა, ტანტს ეცლიებოდნენ ერთმანეთს თ. I-ის ასული პატშეფსუტი (მამის თანამმართველი), თ. II (პატშეფსუტის ნახევარი ძმა და მეუღლე) და თ. III.

თ. II, მეფობდა ძვ. წ. 1525/1505 — 1523/1502, თ. I-ის, პატშეფსუტისა და თ. III-ის თანამმართველი. ილაშქრა ნუბიასა და აზიაში.

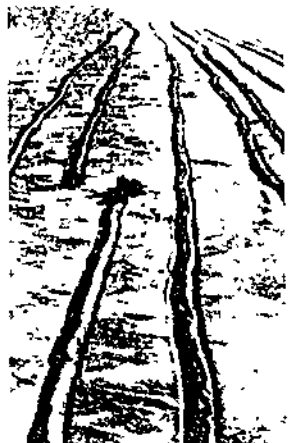

თურქის ოლქი. თოვლშეკავება საბჭოთა მეურნეობა „დალნის“ მინდორებზე. ეს-ილის რაიონი.



თურქის ოლქი. პურის აღება. კოლმეურნეობა „ზნამია ტრულ“. ესილის რაიონი.

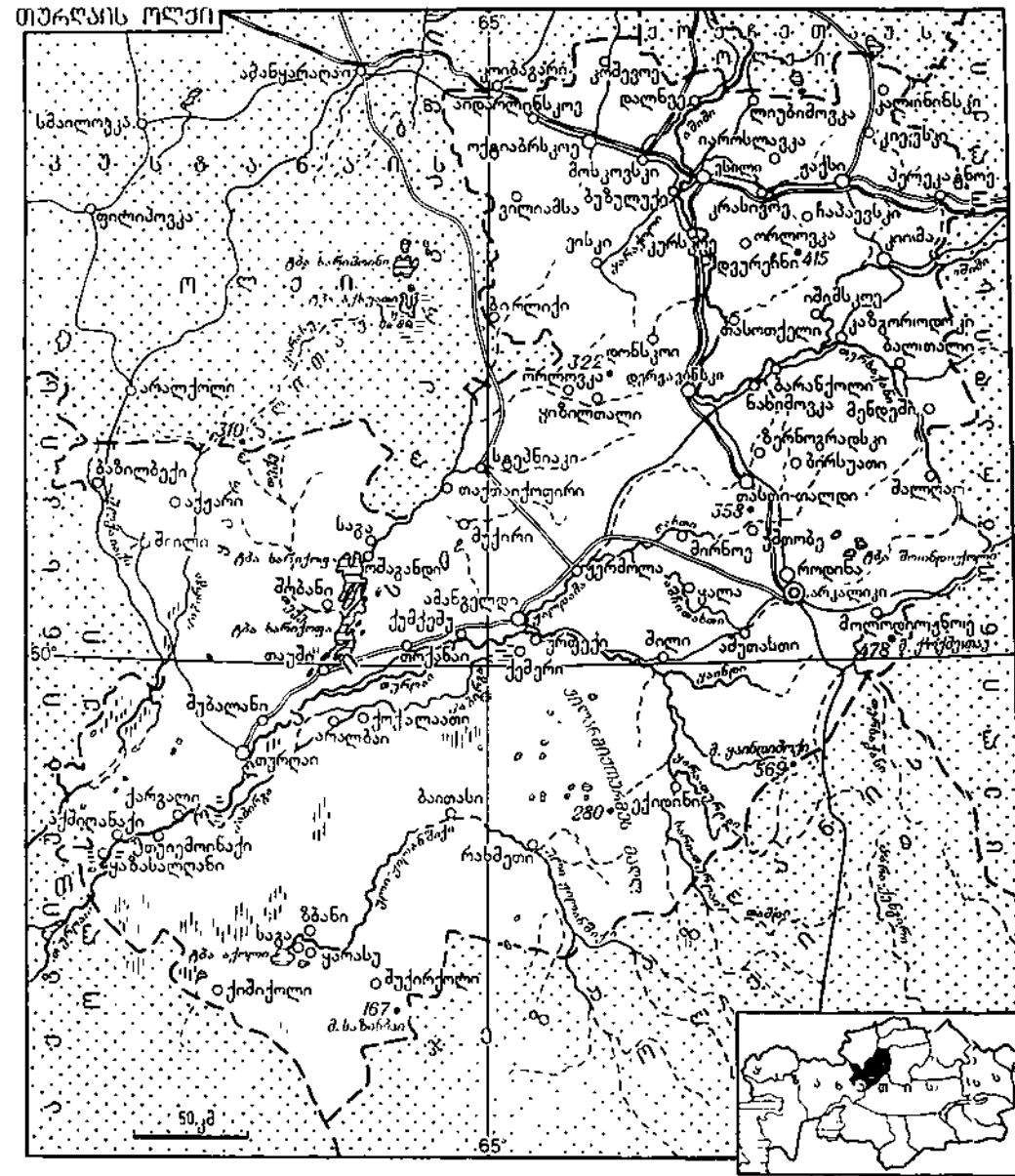

თ. III, ფარაონი ძვ. წ. 1525/1502-1473/1448, ერთი ვერსიით - **თ. II**-ის ძე, უფრო კავრცელეობული ვერსიით - **თ. I**-ის ძე ხარჭისაგან. 1503/1480-მდე ეგვიპტის პატარაფარაონი მართავდა. დედოფლის გარდაცვალების შემდეგ მკაცრად მოქმედა მის ხსოვნას და თითქმის ყველაგან განადგურა პატარაფარაონის სახელი. **თ. III**-მ გამეფებისთანავე ჩაახშო აჯანყება აზიაში, დაიპყრო სირია და პალესტინა, აიღო მეგინი, კადეში და ქარხენიში; შემდეგ განახორციელა დაპყრობილ ტერიტორიათა მმართველობის რეორგანიზაცია, დაუქვემდებარა „ჩრდილოეთის ქვეყნების გუბერნატორის“ განმგებლობას. შექმნა ძლიერი ფლოტი. დაამარცხა მითანის მეფე და ხეთებს ხარკი დაადო. მის დროს ეგვიპტის საზღვრები ნილოსის მე-4 ჭრომივებს მიაღწია. **თ. III**-მ თავისი ძალაუფლება ხმელთაშუა ზღვის აღმ. სანაპიროზე განავრცო. მისი მეფობის დროს ეგვიპტემ განსაკუთრებულ სიძლიერეს მიაღწია. აიგო ტაძრები, ქალაქები, გამოაცოცხლა დელტა. ენერგიული მმართველი, მამაცი მეთმარი, მხატვარი და თავისი დროის ერთ-ერთი თვალსაჩინო პიროვნება იყო. მისი სიკვდილის შემდეგაც კი მის სახელს ჯადოსნური ძალა ჰქონდა და ავგაროზებზე გამოსახვადნენ როგორც მაგიურ სიტყვას. **თ. III**-ის თხზულებები დგას ლონ-ლონი და ნიუ-იორკის ცენტრ. პარკში.

თ. IV, მეფობდა ძვ. წ. 1465/1420-1455/1411, ამენჰოტეპ II-ის ძე. იბრძოდა აზიასა და ნუბიაში. ლეგენდის მიხედვით **თ. IV**-ს ქვიშისაგან გაუწმინდა გიზის დიდი სფინქსი.

თაბარსი (ძვ. წ. XIV ს.). ეგვიპტელი მოქანდაკე. მოქანდაკეთა ხელმძღვანელი ფარაონ ამენჰოტეპ IV-ის კარზე. ამენჰოტეპ IV-ის, დედოფალ ნეფერტიტისა და სხვ. სკულპტურული პორტრეტების ავტორი. **თ.**-ის შემოქმედებისათვის დამახასიათებელია ფორმათა დახვეწილი მოდელირება, ცოცხალი და მეტყველი სახეები.

თაბაძი დაბდულა (ნამდგ. სახელი და გვარი დაბდულა მუჰამედლარბის ძე თუქაძე) [14 (26). IV. 1886, სოფ. კუმლაჯი, ახლანდ. არსკის რ-ნი, თათრ. ასსრ. - 2 (15). IV. 1913, ყაზანი], თათარი სახალხო პოეტი, პუბლიცისტი. ახ. რევოლუციური თათრ. ლიტ-რისა და სალიტ. ენის ფუძემდებელი. ადრე დაობლდა. 1895-იდან სწავლობდა ურალსკის მუთიგის მედრესეში, რუს. ულასში. 1905-იდან მუშაობდა ასოთამშვობად, თანამშრომლობდა ჟურნალ-გაზეთებში. ლექსების წერა 1902-იდან დაიწყო. მისი ადრინდ. შემოქმედება, რამდენადაც რელიგ.-რეფორმატორული იდეოლოგიის გავლენის ქვეშ მოქცეა, მაგრამ შემდგომ **თ.**-ს შემოქმედების მთავარი თემა ხალხის თავისუფლებისათვის რევ. ბრძოლა გახდა („თავისუფლების შესახებ“, 1905; „მარაზიტებს“, 1906; „სახელმწიფო სათათბირო“, 1906); იცავდა ქალის ინტერესებს (ლექსები: „თათარ ქალიშვილები“, 1906; „ქალთა თავისუფლება“, 1909 და სხვ.). **თ.** თათრულ ლიტ-რაში სატირის, რევ. ლირიკისა და პოლიტ. პოეზიის ფუძემდებელია. შექმნა მშრომელი ხალხის წარმომადგენელთა რეალისტური სახეები (ლექსები „ფაბრიკაში“, 1910; „შემოდგომის ქარები“, 1911 და სხვ.), წერდა ბავშვებისთვისაც, საფუძველი ჩაუყარა თათრ. რეალისტურ კრიტიკას. მისი ნაწარმოებები თარგმნილია სსრკ ხალხთა მრავალ ენაზე.

ლიტ.: Агишев Я., Творчество Габдуллы Тукая, Каз., 1948.

თაღი, ცხენის ძუა ან ტიბეტური ხარის-იაკის კუდი, თურქთა ძვ. ტოტემური ემბლემა. მთოქრული სპილენძის ან ძვლის ბურთულად დაბოლოებულ ხის გრძელ ტარზე მიბამული ცხენის ძუა. **თ.** ოსმ. სახელმწიფოს დიდ მონღოლთა უფლებამოსილებისა და საზმ. წოდების ნიშანი იყო. ზოგჯერ **თ.** თავსაბურებზეც ჰქონდათ დაზაგ-

რებული. **თ.**-ის სინონიმებია ბუნჯუკი, კუტასი, სურლუჯი. **ბ. სილაგაძე.** **თაღრა**, მონეტებსა და საბუთებზე აღბეჭდილი კალიგრაფიულად გაფორმებული სულითის სახელი. პირველად გვხვდება სელჩუკი ემირის ისპაკ იბნ ილიასის (1374-90) საბუთებზე. **თ.**-ს იყენებდნენ აგრეთვე ყირიმის ხანები, ირანელები, ავღანელები და სხვ. **თ.** აღბეჭდილია თბილისში XVIII ს. მოჭრილ თურქ. მონეტებზეც (აშრაფი, ონლიქი, ბეშლიქი, ნიშმეშლიქი).

ლიტ.: Schrötter V., Wörterbuch der Münzkunde, B.-Lpz., 1930.

თაღალი, ი. ჯალალანია.

თაფაზი, იხ. ქართველები. **თაფათი**, მხარე აღმ. საქართველოს მთიანეთში. მოიცავს თუშეთისა და პირიქითა ალაზნის ხეობებს (მდ. ანდის ყოისუს სათავეებს, ახმეტის რ-ნი). შედგება 4 ისტ. თემისაგან: წოვა, გომეწარი, ჩაღმა და პირიქითი **თ.** (ადრინდ. ფარსმანის თუშეთი). IV ს-ში **თ.** გაქრისტიანების წინააღმდეგ მებრძოლი წარმართი მთიელების თავშესაფარი იყო. V ს-იდან აღმოსავლურ-ქართ. სახელმწიფოს შემადგენელი ნაწილი გახდა. VIII ს-ში **თ.** ლუნიქითან და წუქეთთან ერთად ქმნიდა ერთ ადმ. ერთეულს. კახეთის ძვ. სამეფოს არსებობის დროს (VIII-XI სს.) პანკისის საერისთავოში შედიოდა, შემდგომში - კახეთის საერისთავოში. ერთიანი საქართველოს სამეფო-სამთავროებში დაშლის (XV ს.) შემდეგ, XVI-XVIII სს-ში **თ.**-ის სამოურავო კახეთის სამეფოს ფარგლებში მოქცეა. **თ.**-ის უმაღლესი სას. ხელისუფალი ალავერდის ეპისკოპოსი იყო. XVII ს. II ნახევარში **თ.** წარმოდგენდა მეფე ერეკლე I-ის საყრდენ ტახტისათვის ბრძოლაში. XIX ს. დამდგობად დაიწყო თუშთა ჩასახლების პროცესი კახეთში, ალვანის ველზე, სადაც უძველესი დროიდან მათი საზამთრო საძოვრები იყო.

წყარო: ვახუშტი, აღწერა სამეფოსა, საქართველოსა, წგნ.: ქართლის ცხოვრება, ს. ყაუხჩიშვილის გამოც., ტ. 4, თბ., 1973.

ლიტ.: მაკალათია ს., თუშეთი, ტფ., 1933.

თაფათის ალაზანი, მდინარე კავკასიონის ჩრდ. კალთაზე, თუშეთის ქვაბულში, მდ. ანდის ყოისუს ერთ-ერთი მდგენელი. იწყება აწუნთის ქედის აღმ. კალთაზე. სიგრძე 59 კმ, აუზის ფართ. 825 კმ². საზრდოობს თოვლის, მყინვარული, წვიმისა და მიწისქვეშა წყლებით. წყალდიდობა იცის გაზაფხულზე, წყალმცირობა - შემოდგომა-ზამთარში. საშ. წლ. ხარჯი 24 მ³/წმ. **თ.** ა-ის მთავარი შენაკადებია: პირიქითი ალაზანი, წოვათისწყალი (მარცხ.), ორწყალი და ჭანჭანოვანისწყალი (მარჯვ.). **თ. კიკელაშვილი.**

თაფათის ძაღი, იხ. პირიქითი ქედი.

თაფათ-ხავესარათის პაპასიონი, საქართველოს კავკასიონის მონაკვეთი, მდებარეობს კავკასიონის ჩრდ. კალთაზე და მოიცავს მდ-ების ანდის ყოისუს (თუშეთის ალაზნისა და პირიქითი ალაზნის), არღუნის, ასისა და არხოტისწყლის ზემო დინებათა აუზებს. სამხრ. საზღვარი გასდევს მთავარი ქედის თხემს მწვ. შავკლდის და უღელტ. არხოტისთავისღელეს შორის, დას. - კიდეგანის ქედს, აღმ. - შავკალაგნის ქედსა და საბაკუნისხევისა და ვესტმოვაკისხევის (ანდის ყოისუს მარჯვ. შენაკადები) წყალგამყოფს, ჩრდ. - პირიქითი ქედის თხემს მწვ. დიკლოსმთიდან მწვ. ტებულოსმთამდე, შემდეგ კვეთს მდ. არღუნის ხეობას და ადის ხევისურეთის ქედზე მწვ. თბილწყალმადლის ჩრდ-ით, აქედან კი კვეთს ასის ხეობას და აიბარება კიდეგანის ქედზე. **თ.**-ს ა. აგებულია ქვედა და შუაიურული ასაკის თიხაფიქლოვანი წყებებით, რ-იც აჩენს ძლიერ შეკუმშულ, ზოგან დიაბაზებით გარდევულ, ნაოჭების სისტემას, გვხვდება აგრეთვე მორენული და ალუვიური ნაფენები. ძირითადი ოროგრაფიული ერთეულებია: მთავარი წყალ-

გამყოფი ქედი (მწვ-ები არხოტი-3172 მ, დიდი ბორბალო - 3294 მ, ბულანოს-წვერი - 3256 მ და სხვ.), რ-ის უღელტეხილები წ. დ. 3000 მ-ზე დაბლა მდებარეობს (არხოტი - 2935 მ, აბანო - 2950 მ და სხვ.); მარად თოვლიან-მყინვარებიანი კიდეგანის, ხევისურეთისა და პირიქითის ქედები მრავალი განშტოებებით; თუშეთის ქვაბული და მდინარეთა ხეობები (ასის, არღუნის, ანდაქის). **თ.**-ს ა-ის მთა-ხეობათა რელიეფის მორფოლოგიური ხასიათი ჩამოყალიბებულია ეროზიის მოქმედებით. თხემურ ზოლში შექმნილია რელიეფის გლაციალური ფორმები. **თ.**-ს ა. მდებარეობს ზომიერ ნოტიო ჰავის ოლქში და ახასიათებს ჰავის სიმბლემბრივი ზონალურობა. დაწყებული ციკზამთრიანი და ხანგრძლივ გრილზაფხულიანი ჰავიდან (დაბალ მთებში) დამთავრებული მაღალმთის მუდმივთოვლიან-მყინვარებიანი ჰავით (ქედების თხემებზე). იანვ. საშ. ტემპ-რა -5-იდან -10°C-მდეა, ივლ. 12-16°C. წელიწადში 600-იდან 1500 მმ-მდე ნალექი მოდის. ხეობებსა და ქვაბულებში ჰავა შედარებით მშრალი, კონტინენტურია. **თ.**-ს ა-ის მდინარეები ასა, არხოტისწყალი, არღუნი, ანდაქი, პირიქითი ალაზანი და თუშეთის ალაზანი მრავალრიცხოვანი შენაკადებით კასპიის ზღვის აუზს მიეკუთვნება და საზრდოობს წვიმის, თოვლის, მიწისქვეშა და მყინვარული წყლებით. წყალდიდობა იცის გაზაფხულსა და ზაფხულის დასაწყისში, წყალმცირობა - ზამთარში. თავისებურია **თ.**-ს ა-ის ნიადაგ-მცენარეულობა: ქვედა ზონაში მცირე და საშ. სისქის ყომრალ და ღია ყომრალ ნიადაგებზე, წ. დ. 2300-2500 მ-მდე, გავრცელებულია არყნარ-ფიჭვნარი და ფიჭვნარი. 2500-2700 მ ზემოთ მთის მდელოს კორდიან და კორდიან-ტორფიან ნიადაგებზე - სუბალპ. მდელოები და ბუჩქნარები, ხოლო უფრო ზემოთ, 3300-3500 მ-მდე, მთის მდელოს მცირე სისქის კორდიან ნიადაგებზე აღმ. მდელოებია. **თ.**-ს ა-ზე 3 ტიპის ლანდშაფტია: მთა-ხეობათა რელიეფის ყომრალ და ღია ყომრალ ნიადაგებზე განვითარებული ფიჭვნარი და არყნარ-ფიჭვნარი ტყის ლანდშაფტი; მთა-ხეობათა რელიეფის მთის მდელოს კორდიან და კორდიან-ტორფიან ნიადაგებზე განვითარებული მთა-მდელოს ლანდშაფტი (სუბალპ. და აღმ. ქვეტიბებით) და გლაციალურ-ნივალური ლანდშაფტი (მაღალი ქედების თხემებზე).

თაფაზი, ჭურის ურემი, დიდი ქვევრების გადასატანი დაბალი ურემი, რ-საც აჩაჩა ურმისაგან განსხვავებით ბორბლების მაგიერ ღერძზე ხის საგორავები ჰქონდა დამარებული. შემონახული იყო ზემო იმერეთის ერთ-ერთ მიკრორაიონში (საჩხერის რ-ნი). **თ.**-ს, როგორც შერეული ტიპის სპეც. საზიდ საშუალებას, იყენებდნენ ზემო იმერეთის ხალხურ კერამ. ცენტრებში (შროშა, ბელღევი, ბოსღევი) დიდი საღვინე ქვევრების გადასაზიდად მეღვინეობის რ-ნებში.

ლიტ.: გეგეშიძე მ., ქართული ხალხური ტრანსპორტი, [ტ.] 1, თბ., 1956.

თაფათი, გ. ჩაჩაშვილი. **თაფათა** (ძვ. წ. XV ს. დასასრ. - XIV ს. დასაწყ.), მითანის მეფე, „უფალი ხურის ქვეყნისა“. ეგვიპტის ფარაონებთან მიმოწერა ჰქონდა ხურიულსა და აქადურ ენებზე. ეგვიპტე-მითანის მეგობრობის დასტურად მან თავისი ასული თადუზეფა ამენჰოტეპ III-ს მიათხოვა. მისი მეფობის პირველ ნახევარში მითანი წინა აზიის ერთ-ერთი ძლიერი სახელმწიფო იყო, მაგრამ ხეთებთან ბრძოლაში დამარცხდა. **თ.** მოკლა მისმა ვაჟიშვილმა. **გ. გიორგაძე.**

თაფარი ქაღი, აღმოსავლეთ საქართველოში გავრცელებული მამაკაცის ნაბღის თავსაბურავი (კოკორა ქუდის სახელით ნაწილობრივ იმერეთსა და რაჭაშიც გვხვდება). საგანგებოდ შეთვლილი შავი ნაბღისაგან მზადდებოდა აჭრილი ან შედგენი-



თუტმოსი. დედოფალ ნეფერტიტის პორტრეტი. ძვ. წ. XIV ს. I მეოთხედი. ეგვიპტის განყოფილება. ბერლინ-დალეში.



ლ. თუქაი.



თუშეთის ალაზანი. გომეწარის ხეობა.

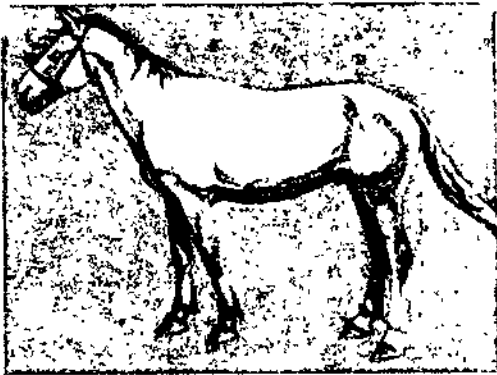

თუშური ცხენი.

ლი თარგის მიხედვით. ნაბდის ნაჭერს (შოლტა) სიგანეზე ოთხ თანაბარ ნაწილად გადაკვეთდნენ, დაკეცილს ორივე მხრიდან ირიბად ჩაჭრიდნენ, ნაწიბურებს ამოკერავდნენ და ნაკერზე შავ ფაითანს მოაყოლებდნენ. შეკერილ ჩაჩას კალაპოტზე ჩამოაცვამდნენ და ნაპირებს სამშაგად გადაუკვეთდნენ. ქუდის ცაზე დაკერებული ფაითანის ჯვარედინად გადაკვეთის წერტილზე ფაითანმოვლებულ ნაბდისავე ღილს დააკერებდნენ. ძვ. ქართვ. მელმრები ძლიერი დარტყმის შესასუსტებლად ჩაჩანის ქვეშ თავზე მ. ძ-ს იხურავდნენ. მ. ძ-ებს ოჯახში. დიასახლისები ამზადებდნენ, სახელოსნოებში კი — ხელოსნები. ასეთი სახელოსნოები იყო თელავში, ახმეტაში, სიღნაღში, გორში, დუშეთში, თბილისში და სხვ. ახლა მ. ძ-ებს თელავში უმთავრესად ფაბრიკული ქეჩისაგან ამზადებენ.

ლიტ.: ჩაჩაშვილი გ., ქართული გლეხი მამაკაცის კოსტუმი XIX საუკუნისა, ზ. ჯანაშიას სახ. საქართველოს სახელმწ. მუზეუმის მოამბე, 1957, ტ. 19A და 21B; ჯ ა ვ ა ხ ი შ ვ ი ლ ი ი ვ., მასალები ქართველი ერის მატერიალური კულტურის ისტორიისათვის, [ტ.] 3-4, თბ., 1962.

ლ. მთლოდინი. **თუშური ცხენი**, საჯდომ-სასაპალნე ჯიშის ცხენი, გამოყვანილია აღმ. საქართველოს მთაგორიანი ზონის ბუნებრივ-კლიმატურ პირობებში მასობრივი სელექციის გზით. ენდემური, ადგილობრივი ჯიშია. ტანად პატარა, მკვრივი აგებულებისაა, ფერად უმთავრესად ქურანაა. ფაშატის საშ. განაზომია (სმ-ობით): სიმაღლე მინდალში 134, ტანის ირიბი სიგრძე 137, გულმკერდის ირგვლივი 156, ნების ირგვლივი 16,9. მ. ც-ს ისტორიულად იყენებდნენ სამხედრო დანიშნულებისათვის და მომთაბარე მეცხოველეობაში. მთაში საჯდომ-სასაპალნე მუშაობისათვის უბადლოა. 1976 საქართველოს კოლ-ბებსა და საბჭ. მეურნეობებში მ. ც-ის სულადობა 1000-ს არ აღემატებოდა.

დ. კობალავა. **თუშური ცხვარი**, ნახევრად დუმიანი ცხვრის ჯიშია. გამოყვანილია აღმ. საქართველ. მომთაბარე მეურნეობის პირობებში მრავალწლიანი ხალხური სელექციით (XIII-XIV სს.) ძვ. ქართული ცხვრების შეჯვარებით სხვა უხეშმატყლიან ჯიშებთან. მ. ც. კომპაქტურია. მაგარი კონსტიტუციისაა, იტანს დიდ მანძილზე გადარეკვას, კარგად იკვებება მეჩხერ საძოვრებზე. კვების გაუმჯობესებით მკვეთრად მატულობს მისი მებრძოლი და სამატყლე პრო-

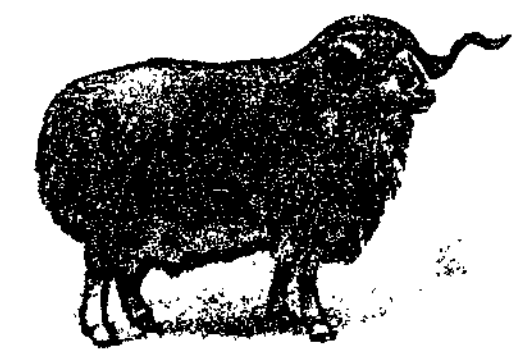

თუშური ცხვარი.

დუქტიულობა. ადრე მწიფდება, ნაკლებნაყოფიერია, აქვს მაღალი ხარისხის ხორცი და თეთრი, დრეკადი, ელასტიკური, მზინავი მატყლი, რ-ისგანაც ქსოვენ უმაღლესი ხარისხის ხალიჩებს. მ. ც-ის ცოცხალი მასა: ერკემლისა 56-60 კგ, უდიდესი 90 კგ-მდე, ნერბისა 41-42 კგ, უდიდესი 60 კგ-მდე. წელიწადში ორჯერ პარსავენ. ერკემლის ნაპარსია 3-4 კგ, უდიდესი 6,5 კგ-მდე, ნერბისა 2,5-3 კგ, უდიდესი 5,5 კგ-მდე. მატყლის კულულის სიგრძეა 11-17 სმ, უდიდესი 31 სმ.

მ. რჩულიშვილი. **თუხარისი**, ციხესიმაგრე ისტორიულ სამხრ.-დას. საქართველოში, უძველესი ქართული პროვინციების ტაოსა და კლარჯეთის საზღვარზე. ძვ. ქართ. ტრად. თანახმად, მ. საქართვ. უძველესი ციხე-ქალაქთაგანია; დააარსა ქართველთა ერთ-ერთმა ლეგენდარულმა ეთნარქმა — ოძრხოსმა. IV ს-ში მ-სა და კლარჯეთს ბიზანტია დაეუფლა. V ს. II ნახევარში მ. კვლავ ქართლის სამეფოს დაუბრუნდა. შემდგომში იგი „ქართველთა საკურაპალატოში“ (ტაო-კლარჯეთის სამთავროში) შედიოდა. IX-XI სს-ში მ. იყო ჯაყელთა საგვარეულოს ცენტრი და ერისთავთა რეზიდენცია. საქართველოს სამეფო-სამთავროებამ დაშლის (XV ს.) შემდეგ სამცხე-საათაბაგოს ერთ-ერთი ცენტრი გახდა. XVI ს-ში საქართვ. სხვა მიწა-წყალთან ერთად ოსმალეთმა მიიტაცა. ლიტ.: ჯ ა ვ ა ხ ი შ ვ ი ლ ი ი ვ., ქართველი ერის ისტორია, წგნ. 2, თბ., 1965.

დ. მუსხელიშვილი.

თუხტი, იხ. სტილი.

თუჯი, რკინის შენადნობი ნახშირბადთან (2%-ზე მეტი C), აგრეთვე სილიციუმთან, მანგანუმთან, ფოსფორთან, გოგირდთან; ცხელ მღვებარებაში წნეგით ძველი დასამუშავებელია. მ. რკინის მადნის ბრძმედში გადამამუშავების შედეგად მიღებული პირველადი პროდუქტია (იხ. ბრძმედული წარმოება). დანიშნულების მიხედვით მ. სხვადასხვაგვარია. გა და ს ა მ უ შ ა ვ ე ბ ე ლ ს იყენებენ ფოლადის მისაღებად, მაგ., ბ ე ს ე მ ე რ ი ს მ., რ-ის-განაც ფოლადი ბესემერის კონვერტერში მიიღება. კონვერტერის ამონაგისა და წილის მქაჯური თვისებების გამო გაქრევის პროცესში, მ-იდან შეუძლებელია ფოსფორისა და გოგირდის მოცილება, ამიტომ ბესემერის მ-ში ამ მაგენ მინარეგების რაოდენობა მინ. უნდა იყოს (არა უმეტეს 0,07%P და 0,06%S), ასეთი მ. შეიძლება გამოვადნოთ მხოლოდ განსაკუთრებული მცირეფოსფორიანი და მცირეგოგირდიანი მადნებიდან; ს ა მ ს მ ე ლ ო ს იყენებენ მოყვანილი სხმულების წარმოებისათვის, ს პ ე ც ი ა ლ უ რ ს ანუ ბ რ ძ მ ე დ ი ს ფ ე რ ო შ ე ნ ა დ ნ ო ბ ე ბ ს (ფერომაგანუმი, ფეროსილიციუმი, სარკისებრი მ. და სხვ.) — ფოლადისა და თუჯის განყანგვისა და ლეგირებისათვის. მ-ს, რ-ის სტრუქტურაში ნახშირბადი გრაფიტის სახითაა, რ უ ხ მ მ. ეწოდება, ხოლო თუ ცემენტიტის ანუ რკინის კარბიდის (Fe₃C) სახით — თ ე თ რ ი მ., რ-შიც წარმოიქმნება ცემენტიტისა და ფერიტის ადგილდნობადი ევტექტიკა; რ-საც ლ ე ე ბ უ რ ი ტ ი ეწოდება. FeC შენადნობის სტრუქტურაში ლედებურიტის და ცემენტიტის რაოდენობის გაზრდის შედეგად მ. ხდება უფრო თეთრი, სალი და მყოფი, ხოლო გრაფიტის რაოდენობის გადიდებისას რუხი და რბილი. რ უ ხ მ-ს (მაღალსილიციუმის) ფოლადთან შედარებით აქვს კარგი სამსხმელო თვისებები (მაღალი თხევადობა, მცირე ჩაჯდომა, დნობის დაბალი ტემპ-რა, ხანგრძლივი დაკრისტალუების პერიოდი და სხვ.). მას ფართოდ იყენებენ მანქანათმშენებლობაში სხვადასხვა ზომისა და მასის მოყვანილი სხმულების დასამზადებლად. მისი მექან. თვისებები ძირითადად დამოკიდებულია გრაფიტის სტრუქტურაზე, მის მორფოლო-

გიაზე, შემდეგ კი ლითონური ფუძის სტრუქტურაზე. რუხი მ-ის ლითონური ფუძის სტრუქტურა გრაფიტის ჩანართებით დაზიანებული ფოლადის სტრუქტურის ანალოგიურია. მ-ის ქიმ. შედგენილობის შერჩევით, მცირედენი სპეც. ელემენტების (Mn, Mg, Si, Ca, I, Ce და სხვ.) მიმატებით (მოდიფიცირებით) ლედებულ ბენ ლითონის ფუძის და გრაფიტის სასურველ სტრუქტურას, გარკვეული ფორმის (ფორფიტოვანი, ბურთულოვანი, გრაფიტის ჩანართებს. გარკვეულად ფორფიტოვანი გრაფიტის ჩანართებიან რუხი მ. და ბურთულოვანი გრაფიტის ჩანართებიანი მაღალი სიმტკიცის რუხი მ. ეს ჩანართები მიიღება Mg, Ca, C ან სხვა ელემენტებით მოდიფიცირებით შედეგად. რუხი მ., ფოლადის მსგავსად თერმულად ადვილად მუშავდება, მიუხედავად ამისა, მის სხმულეს უმეტესად თერმული დამუშავების გარეშე იყენებენ მაღალი სიმტკიცის ბურთულოვანი გრაფიტის სტრუქტურის რუხი მ-ის დამზადებისათვის. მაღალი ანტიფრიქციულობა რეზონანსული რყევებისა და დამაბულობის ჩქარი ჩაქრობის (გრაფიტის ჩანართების გამო) და ჭრით კარგი დამუშავების უნარი, შედაპირული დეფექტებისადმი (მიკროზარბები, მსხვილი ნაკაწრები და სხვ.) დაბალი მგრძობიარობა, მაღალი სამსხმელო თვისებები და სხვ. თ ე თ რ მ-ს (მცირესილიციუმის) უმთავრესად ფოლადად გადასამუშავებლად იყენებენ, განსაკუთრებით შედგენილობის (C 2,4-2,8%, Si 0,8-1,4%; Mn ≤ 1,0%; S ≤ 0,1%; P ≤ 0,2) თეთრ მ-ს კი ჭედადი თუჯის მიხედვით — მანქანათმშენებლობაში. ასეთი თეთრი მ-ის სხმულის დამყანგველ ან ნეიტრალურ ატმოსფეროში ზოწვის შედეგად ცემენტიტი იშლება ფერიტად და გრაფიტად, რ-ის კრისტალუები მომრგვალებული ბუდეებისა და ფიჭების ფორმას იღებენ, ასეთ მ-ს ჭედადი მ. ეწოდება; ლითონური ფუძის სტრუქტურის მიხედვით ჭედადი მ. არის ფერიტული, პერლიტური ან ფერიტულ-პერლიტური. ბოლო ხანებში მიიღეს ისეთი თეთრი მ., რ-შიც მომრგვალებული ფორმის ცემენტიტის ჩანართებია. მას აქვს სათანადო სიბლანტიე ამასთან, ანტიფრიქციული და ანტიკოროზიულია. XX ს. 30-იანი წლებიდან სპეც. დანიშნულების შედგენილობის უმატებენ Ni, Cr, Mo, Ti, Al, Si, V, Mn და სხვ.; ამით იცვლება მ-ის სტრუქტურა, მისი შედგენილობა, მორფოლოგია, განლაგება მ. ხდება მაღალი სიმტკიცის, იმენს განსაკუთრებულ ფიჭ. და ქიმ. თვისებებს (არამაგნიტური, ხეხვა-, მყავა- და ტუტე-მედეგი, მზურვალგამმლე, მზურვალმტკიცე და სხვ.). XX ს. 50-იან წლებში დაიწყო რუხი და მაღალი სიმტკიცის მოდიფიცირებული მ-ის წნეგითი დამუშავება (ჭედვა, გლინვა 1000°C-ზე). მისგან ამზადებენ სხვადასხვა დანიშნულებისა და მოყვანილობის პროფილებს. ამჟამად მანქანათმშენებლობასა და მეტალურგიაში გამოყენებული ლითონების 75-80% მ-ის სხმულს შეადგენს (იხ. აგრეთვე შავი მეტალურგია).

ლიტ.: თ ა ვ ა ძ ე ფ., მ ე ძ მ ა რ ი ა შ ვ ი ლ ი შ., ლითონთა და სხვა საკონსტრუქციო მასალათა ტექნოლოგია, თბ., 1970; Бунин К. П., Малиночка Я. Н., Таран Ю. Н., Основы металлургии чугуна, М., 1969; Танадзе Ф. Н., Работы по серому чугуны, 43. მედიკინის სახ. ქიმიის ინ-ტის შრომები, 1942, ტ. 6.

ფ. თავაძე. **თაშა**, საერთო-სახალხო ენის ტერიტორიული სახესხვაობა. მ. კილოკავზე მცირე ერთეულია, მოიცავს მომიჯნავე სოფლების ან მოლიანად ერთი რ-ნის მეტყველებას. ცნობილია შიგნიკახური კილოკავის ყ ვ ა რ ლ უ რ ი მ., ქვემო იმერული კილოკავის ვ ა ნ უ რ ი მ. და ა. შ. მ-ები ერთმანეთისაგან განსხვავდება ფონეტ.-გრამატ. და ლექსიკურ-სტილისტიკურ

თხევადი კრისტალები

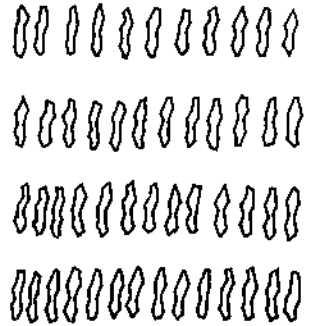

ნახ. 1.

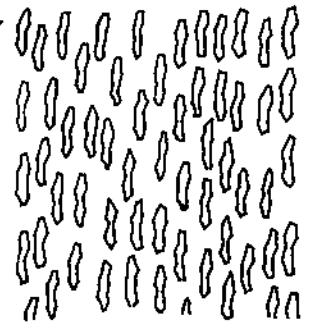

ნახ. 2.

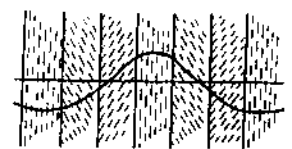

ნახ. 3.

თ. პ-ს, რ-ებსაც კრისტალის გაღლო- ბით ან სითხის გაცეცხვით ღებულობენ, თ ე რ მ თ რ ო პ უ ლ ს უწოდებენ. თხე- ვადურისტ. სტრუქტურა ახასიათებს აგ- რეთვე ზოგიერთი საღებრის, საპნის, ბიოლ. წარმოშობის ნივთიერების კონ- ცენტრირებულ ხსნარს. ასეთი ტიპის თ. პ-ს ლ ი თ რ ო პ უ ლ ს უწოდებენ. თხევადურისტ. მდგომარეობა განპირობე- ბულია მოლეკულების მოწყობილობის განლაგებით. მოწყობილობის ხარის- ხისა და ხასიათის მიხედვით განასხვავე- ბენ სმექტიკურ, ნემატიკურ და ქოლეს- ტერულ თ. პ-ს.

ს მ ე ქ ი ტ ი კ უ რ თ. პ. ახლოს დგა- ნან მყარ სხეულებთან. მათში მოლეკუ- ლები განლაგებულია ერთმანეთის მი- მართ პარალელურად და ტოლ მანძილე- ზე დაშორებულ ფენებად (ნახ. 1). მოლე- კულების გრძივი ღერძის მიმართულება ნი- ვითიერების ოპტ. ღერძის მიმართულებას წარმოადგენს. ნ ე მ ა ტ ი კ უ რ თ. პ-შიც მოლეკულებს ერთი გარკვეული მიმართუ- ლება აქვს (ნახ. 2), ოღონდ სმექტიკურისა- გან განსხვავებით მოლეკულების სიმძიმის ცენტრები განლაგებულია მოუწყობილ- ლად. მოლეკულები თავისუფლად დასრია- ლებენ ერთმანეთის მიმართ, მაგრამ ისე, რომ მოცემული არის შიგნით ერთმანე- თის პარალელურად რჩებიან, ამიტომ ნე- მ ა ტ ი კ უ რ თ. პ. საკმაოდ დენადია, რაც განაპირობებს მათი მოლეკულების ადვი- ლად მობრუნებას გარე ზემოქმედების (მაგ., ელექტრული ველის) გავლენით. ეს თვისება თავს იჩენს თ. პ-ის ელექტროოპტ. თვისე- ბებში, რის გამოც მათ ფართოდ იყენებენ პრაქტიკაში (მაგ., მავის საათების, მიკ- როკალკულატორების ციფრული ინდიკა- ტორებისათვის). ქ ო ლ ე ს ტ ე რ უ ლ თ. პ. წარმოადგენს ნემატიკური კრისტა- ლების ნაირსახეობას. თითოეულ მოლეკუ- ლურ ფენაში მოლეკულები განლაგებულია არიან პარალელურად, როგორც ნემატი- კურში, და ეს მიმართულება ოპტ. ღერძის მიმართულებას წარმოადგენს, ოღონდ ხე- მატიკურისაგან განსხვავებით თითოეულ შემდგომ ფენაში ოპტ. ღერძის მიმართუ- ლება იცვლება ძლიერ მცირე კუთხით წინა ფენის ოპტ. ღერძის მიმართ. ასე რომ ოპტ. ღერძის მიმართულება აღწერს სპირალს (ნახ. 3). ასეთი სპირალური კონფიგურაცია განაპირობებს ქოლესტე- რული თ. პ-ის განსაკუთრებულ ოპტ. თვისებებს. მაგ., მათი ოპტ. აქტი- ვობა რამდენიმე რიგით მეტია, ვიდ- რე ჩვეულებრივი ოპტ. აქტიური ნივთიე- რებებისა. ქოლესტერული თ. პ-ის სპი- რალის ბიჯი რამდენიმე რიგით აღემატება მოლეკულების ზომას. როდესაც სპირა- ლის ბიჯის ზომა თანაზომიერია ხილული სიხვედრის ტალღის სიგრძისა, მაშინ ადვი- ლი აქვს ამ სხივების დიფრაქციას და ქო- ლესტერულ თ. პ-ს აქვს ფერი, რ-იც იცვ- ლება ტემპ-რის უმნიშვნელო (<0,1°C) ცვლილებისას. ამ ეფექტს იყენებენ მე- დიკინაში, ტექნიკაში და სხვ.

დიდი მნიშვნელობა აქვს თ. პ-ს ბიო- ლოგიაში. ბიოლ. წარმოშობის მრავალ ნივ- თიერებას აქვს თხევადურისტ. სტრუქტურა. ლ ი ტ.: Ч и с т я к о в И. Г., Жидкие кристаллы, М., 1966. გ. შილაია. თხევადი მინა, კალიუმის ან ნატრიუმის სილიკატის წყალხსნარი; იხ. მინა. თხევადი ნახევრად გამტარები, ნივ- თიერებები, რ-ებსაც თხევად მდგომარე- თებაში ნახევრად გამტარების თვისებები აქვთ. მრავალი მყარი ნახევრად გამტარის (Si, Ge და სხვ.) დნობას თან ახლავს ელექტროგამტარობის მკვეთრი ზრდა ლითონებისათვის დამახასიათებელ მნიშვ- ნელობამდე, მაგრამ ზოგიერთი ნახევრად გამტარისათვის (HgSe) დამახასიათებე- ლია დნობისას ელექტროგამტარობის შემ- ცირება ან მცირე ელექტროგამტარობის

თხევადავი ვლადიმერ ვასილის ძე [დ. 2 (15). VII. 1910, არდონი, ახლანდ. ჩრდ. ოსეთის ასსრ], ოსი საბჭ. მსახიობი. სსრკ სახ. არტისტი (1960). სკკპ წევ- რი 1948-იდან. სწავლობდა ორჯონიკიძის რუს. თეატრთან არსებულ სტუდიაში. 1935-იდან ჩრდ. ოსეთის დრამ. თეატრის მსახიობია. მისი საუკეთესო როლებია: სარმათი (სალამოვის „სარმათი და მისი ვაჟიშვილები“), მამბოლათი (ჯიმიევის „შავი ნისლი“), გოროდნიჩი (გოგოლის „რევიზორი“), ეგორ ბულიჩოვი (გორკის „ეგორ ბულიჩოვი და სხვები“), გენერალი მურავიოვი (ჩირსკოვის „გამარჯვებულ- ნი“), ოტელიო, ლირი, მაკბეთი (შექსპი- რის „ოტელიო“, „მეფე ლირი“, „მაკბე- თი“). გადაღებულია კინოში (შეასრულა ფატიმას მამობილის როლი რეჟ. ს. დოლი- ძის ფილმში „ფატიმა“, 1959). ჩრდ. ოსე- თის ასსრ კ. ხეთაგურის სახ. (1965) და რსფსრ კ. სტანისლავსკის სახ. სახელ- მწიფო (1969) პრემიების ლაურეატი. დაჯილდოებულია ლენინის ორდენით, 2 სხვა ორდენითა და მედლებით.



ვ. თხევადავი ლირის როლში (შექსპირის „მეფე ლირი“).

თხევადავი (Chamaenerium angus- tifolium), ბალახოვანი მცენარე ონაგრა- სებრთა ოჯახისა. აქვს 1,5 მ-მდე სიმაღ- ლის ღერო, რ-იც ბოლოვდება მეწამულ- ვარდისფერი მრავალფეხიანი ვრძე- ლი მტევნისებრი ყვავილედით, ნაყოფი მრავალთესლიანი კოლოფია. გავრცელებულია ევროპაში, მცირე აზიაში, პიმალ- აისა და ჩრდ. გრენლანდიაში. იზრდება მთის ზედა და სუბალპ. სარტყლის ტყეებ- ში, მდელოებზე, ტყის პირებსა და ნაკაფ ადგილებში, დაჩრდილულ და ტენიან ხევებში. საქართველოში გვხვდება ყველა მაღალმთიან რ-ნებში. ფესვს ტკბილი გემ- თი აქვს და იჭიმება; შეიცავს მთრიშლავ ნივთიერებებს. გაშხმარი ღერო, ფოთო- ლი და ყვავილი ჩაის სუროგატად იხმარება. ფოთოლი შეიცავს C ვიტამინს. თესლში 40-45% ზეთია. ყვავილობს ივნისიდან აგვისტომდე. კარგი თაფლოვანი მცენარეა. ლ. ხინთიბიძე.

თხევადი კრისტალები, თხევადურის- ტალურ (მეზომორფულ) მდგომარეობაში მყოფი ნივთიერებები ან ნივთიერებათა ხსნარები, რ-თაც ახასიათებთ როგორც სი- თხეთა თვისებები (მაგ., დენადობა), ისე კრისტალების დამახასიათებელი ნიშნები (მაგ., მექან., ოპტ., ელექტრული, მაგნ. და სხვა თვისებების ანისოტროპია). კრის- ტალის ლღობის დროს ადგილი აქვს ფა- ზურ გადასვლას (მყარი-თხევადი). მრავალ ნივთიერებას, რ-თა მოლეკულებს წაგრძელებული ფორმა აქვს, ახასიათებს საშუალოდ ფაზა - თხევადურისტ. მდგო- მარეობა, რ-იც არსებობს გარკვეულ ტემპ- რულ ინტერვალში. ამ ინტერვალის ქვე- მოთ ნივთიერება კრისტ. მდგომარეობაშია, ზემოთ კი ჩვეულებრივი სითხეა. თ. პ-ის კლასიკური მაგალითია პ-აზოქსიანიზო- ლი, რ-იც თხევადურისტ. მდგომარეობაშია (114-135)°C ინტერვალში:

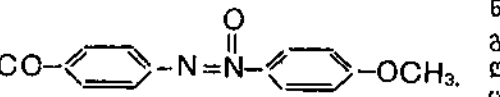

რი ნიშნებითა და გამოთქმის თავისებურე- სებით. ლ ი ტ.: მ ა ჩ ა ბ ე ლ ი დ., ქართველთა ხნეობა, I. ბალახა, ფისკარია, 1864, № 5; მ ა ვ ა ნ ი შ ვ ი ლ ი ი ვ., ქართული მუსიკის ისტორიის ძირითადი საკითხები, თბ., 1938.

თხევადავი, ხალხური სიტყვიერების ერთ- ერთი უძველესი ჟანრი, უპირატესად რეა- ლისტური მოთხრობა გარდასულ ამბავზე. ზოგჯერ შეთხზული ამბავიც უდევს საფუ- ზვლად. გვხვდება როგორც პროზაული, ისე ლექსის სახით. პროზაული თ. გადამოცემა- სა და ლეგენდას უახლოვდება. ქართ. ფოლ- კლორში თ-ების დიდი ნაწილი საისტ. ხასია- თისაა (ვახტანგ გორგასლის, დავით აღმა- შენებლის, თამარ მეფის, შოთა რუსთავე- ლის, ერეკლე მეორის, სოლომონ პირვე- ლის, სამასი არაგველის, ბახტრიონის აღე- ბის და სხვ.). გვხვდება სოც. (მაია წყნე- თელის, თამრო ვაშლოვანელის, უშგულე- ლების), ეტიოლოგური (ბაზალეთის ტბის წარმოშობის, ბუსა და ოფოფის გაჩენის) და სხვ. ხასიათის თ-ებიც. ეპი- კური ციკლის თ-ებში („ამირანისანი“, „ქრისტომიანი“, „ტარიელიანი“, „ეთერი- ანი“ და სხვ.) ხშირია პროზისა და ლექსის მონაცვლეობა. თ. გვხვდება თანამედროვე ფოლკლორშიც (მაგ., ლექსი „თქმულეობა ლენინზე“).

გამოც.: წიგნში ხალხური სიბრძნე [ტ.] 8, თბ., 1964; Грузинские народные предания и легенды. Сост., пер., предисл. и прим. Е. Б. Вирсаладзе, М., 1973.

ლ ი ტ.: ს ი ხ ა რ უ ლ ი ძ ე ქ., ქართუ- ლი ხალხური საგმირო-საისტორიო სიტყვიე- რება, თბ., 1949; ჩ ი ქ ო ვ ა ნ ი შ., ქართუ- ლი ხალხური სიტყვიერების ისტორია, თბ., 1956.

თხე (Capra hircus), წყვილჩლიქოსანი მცოხნავი ცხოველი ძროხისებრთა ოჯახ- ხისა. შინაური თ-ის წინაპარია გარეული თ-ის ორი სახეობა - ნაამორი და რქაბრა- ხნილი თხა, აგრეთვე აბომწყდარი C. prisca. თ. ადვილად ეგუება სხვადასხვა ეკოლ. პირობებს, რის გამოც მსოფლიოს თითქმის ყველა ქვეყანაშია მოშენებული. გვარში (Capra) გავრთაანებულია 10- მდე სახეობა, რ-თაგან სსრკ-ში გვხვდება 8. შ. შ. საქართველოში - 3. თ. გვამლევს რძეს, ხორცს, ბეწვს (მატყვს), თივთივს. ცოცხლობს 9-10, მაქსიმუმ 17 წელს, სამეურნეო გამოყენების საშ. ვადაა 7-8 წელი. დასაგრებლად 14-18 თვისას უშვებენ. მაკეობა დაახლ. 5 თვეს გრძელ- დება. თ-ის კულტ. ჯიშების უმეტესი ნა- წილი მრავალნაყოფიანია. 100 დედა თხა 150-250-მდე თიკანს შობს. საუკეთესო კვეებისა და მოვლა-პატრონობის პირობებ- ში შეიძლება წელიწადში ორი დოლი მოგ- ვცეს. მამალი თხის (ბოტის) ცოცხალი მა- საა 60-65 კგ, მაქს. დაახლ. 100 კგ, დე- დალი თხისა (ნეზვის), შესაბამისად, - 40-60 კგ-მდე. პროდუქტიულობის მიხედ- ვით განასხვავებენ სარძეო, სამატყლე, სათივთიკე და უხეშმატყლიანი შერეული პროდუქტის ჯიშის თ-ებს. სარძეო ჯიშის თ. წელიწადში 450-550 კგ იწველის, საუკეთესო მეურნეობებში 1000 კგ-მდე- რძის ცნიმინობაა 3,8-4,5%. თ-ს დღეში 1-3-ჯერ წველიან. სამატყლე ჯიშის თხის მატყლს ერთგვაროვანი ბოჭკოები აქვს. მამალი თ-ის ნაპარსია 4-5 კგ, დედალი თ-ისა 3-5 კგ. სათივთიკე ჯიშების თივ- თიკის საშ. გამოსავლიანობაა 0,2-0,5 კგ. მაქს. 2 კგ-მდე. მოზრდილი თ-ის ნაკ- ლავი 20-28 კგ ხორცს და 4-6 კგ ქონს იძლევა. იხ. აგრეთვე მეთხეობა.

თხევადსაწვავიანი რაკეტული ძრავა. ნახ. 1. რაკეტა-მატარებელი „კოსმოსის“ (გდლ-ოგბ, 1954-57) პირველი საფეხურის ფანგბად-ნათიანი 4-კამერაანი თხევადსაწვავიანი რაკეტული ძრავა რდ-107 [წვეა-1 მეგნ (102 ტმ)]: 1—საჭის წვის კამერები; 2—მოვარი წვის კამერები; 3—ძალური ჩარჩო; 4—აირგენერატორი; 5—ტურბინაზე დაყენებული თბოგადამცემი; 6—შეანგავის ტუმბო; 7—საწვავის ტუმბო.

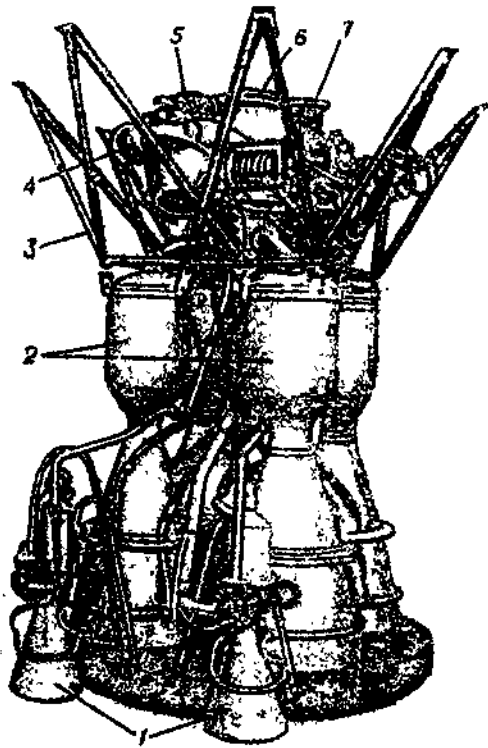

შენარჩუნება (Sb₂, Se₃ და სხვ.). თხევად მდგომარეობაში ისინი ინარჩუნებენ ელექტროგამტარობის ტემპ-რული დამოკიდებულების ნახევრადგამტარულ ხასიათს. არსებობს ისეთი მ. ნ. ბ., რ-ებიც ტემპ-რის გაზრდისას კარგავენ ნახევრადგამტარულ თვისებებს და იძენენ ლითონურ თვისებებს.

თხევადი სასუქი, მინერალური ნივთიერება, რ-იც ნიადაგში შეაქვთ სითხის სახით. მ. ს-ებს განეკუთვნება აზოტიანი სასუქები — თხევადი ამიაკი, ამიაკური წყალი, ამიაკატები, შარდოვანისა და ამონიუმის გვარჯილის კონცენტრირებული წყალხსნარები; რთული სასუქები, რ-თა შედგენილობაში სხვადასხვა შეფარდებითაა შეყვანილი ძირითადი საკვების 2-3 ელემენტი (აზოტი, ფოსფორი, კალიუმი). იხ. აგრეთვე აზოტიანი სასუქი.

თხევადსაწვავიანი რაკეტული ძრავა (ძრავა), თხევადი სარაკეტო საწვავით მომუშავე რეაქტიული ძრავა. მისი სქემა დაამუშავა კ. ციოლკოვსკიმ (1903). პირველი სამამულო თრ-ები (საქველი სარაკეტო ძრავები) ააგეს და გამოცადეს

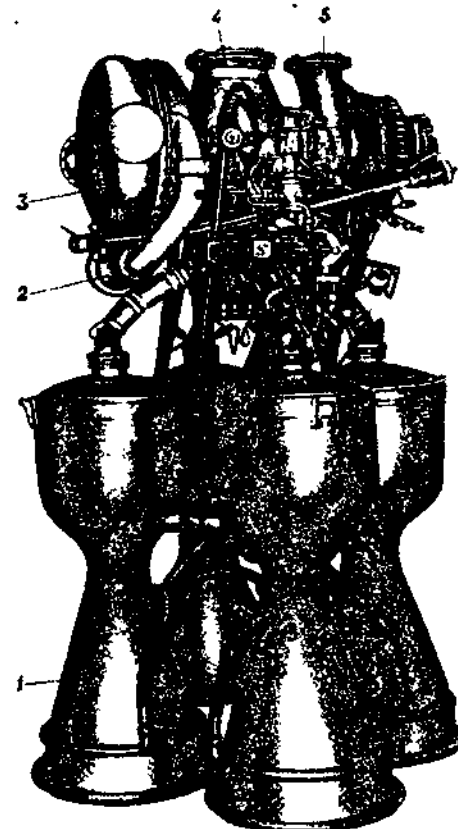

თხევადსაწვავიანი რაკეტული ძრავა. ნახ. 2. რაკეტა-მატარებელი „კოსმოსის“ (გდლ-ოგბ, 1952-57) პირველი საფეხურის აზოტმე-ვა-ნახშირწყალბადიანი 4-კამერაანი თხევადსაწვავიანი რაკეტული ძრავა რდ-214 [წვეა 725 კნ (74 ტმ)]: 1—წვის კამერა; 2—აირგენერატორი; 3—ტურბინა; 4—შეანგავის ტუმბო; 5—საწვავის ტუმბო.

აირდინამიკურ ლაბორატორიაში (1930-31). შემდგომ ვ. გლუშკოს, ა. ისაევის, ს. კოსბერგისა და სხვათა ხელმძღვანელობით სსრკ-ში შექმნეს მძლავრი ძრავები [რდ-107 (ნახ. 1), რდ-108, რდ-119, რდ-214 (ნახ. 2) და სხვ.], რ-ებმაც უზრუნველყვეს დედამიწის, მზის, მთვარის, მარსის პირველი ხელთნური თანამგზავრების, კოსმ. ხომალდების, ყველა გეოფიზ. და სხვა რაკეტის გაფრენა (1949-72).

თრძ მოიცავს საქმენიან წვის კამერას, საწვავის კომპონენტების მისაწოდებელ, რეგულირებისა და ანთების სისტემებსა და დამხმარე აგრეგატებს (თბოგადამცემი, შემრევი და სხვ.). თრძ ავითარებს წვეას მწ-იდან (მიკრორაკეტული ძრავები) რამდენიმე მეგნ-მდე (მაგ., „სატურნ-5“ რაკეტის პირველი საფეხურის თრძ ქმნის დაახლ. 7 მეგნ წვეას); ორკომპონენტიანი საწვავისათვის კუთრი იმპულსი აღწევს 4500 ნ • წმ/კგ, სამკომპონენტიანისათვის კი — 5000 ნ • წმ/კგ.

თრძ არის ერთჯერადი და მრავალჯერადი ამუშავებისა, ერთ- და მრავალკამერაანი. განასხვავებენ ერთ- და მრავალძრავიან რაკეტულ ძალურ დანადგარებს, თრძ-ში საწვავის მიწოდების სისტემა არის გამოყვებითი ან ტურბოტუმბოსაგრეგატიანი (ტტა) (ნახ. 3). ტტა თრძ 2

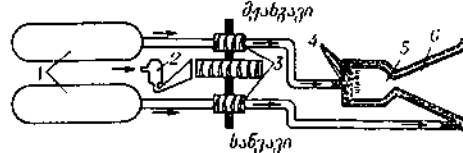

თხევადსაწვავიანი რაკეტული ძრავა. ნახ. 3. ტურბოტუმბოსაგრეგატიანი თხევადსაწვავიანი რაკეტული ძრავაში საწვავის მიწოდების სქემა: 1—საწვავის ავზები; 2—ორთქლგენერატორი; 3—ტურბოტუმბოთიანი აგრეგატი; 4—ფრქვევები; 5—წვის კამერა; 6—საქმენი.

ძირითადი სქემისა: ერთში ხდება გენერატორის აირის კმაწვა, მეორეში კი — არა.

დანიშნულების მიხედვით თრძ არის ძირითადი (სამარშო), მაკორექტირებელი, სამხრუჭო, საჭისა. მიკრორაკეტული თრძ ორგვარია: მასტაბილიზებელი და საორიენტაციო. ჩვეულებრივ თრძ-ები მუშაობენ წვის კამერაში არსებული მუდმივი წნევის დროს. მიკრორაკეტული ძრავებში უმეტესად იმპულსურია. შეანგავის სახეობის მიხედვით თრძ არის აზოტმე-ვაიანი, აზოტტეტრაოქსიდიანი, ფანგბადიანი, წყალბადზეფანგაიანი, ფთორიანი და სხვ.

მეტად ძნელია ძრავას გაგრილება, რადგან ძალიან მაღალი ტემპ-რისა (5000 K-მდე) და წნევის (ათეულ მეგნ/მ²-მდე) დროს მასზე მოქმედებს წვის აგრესიული პროდუქტები; ეს ზემოქმედება ზოგჯერ გაძლიერებულია კონდენსირებული ფაზის არსებობით. კამერების უმრავლესობას აგრეგირებენ საწვავის ერთ-ერთი კომპონენტით. ხშირად მიმართავენ შერეულ გაგრილებას, ე. ი. გარე და შიგა გაგრილებას ერთდროულად (ნახ. 4).

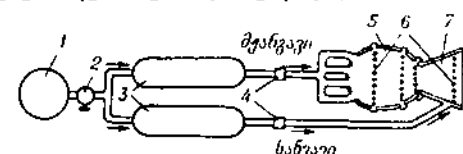

ნახ. 4. შერეული გაგრილების მქონე თხევადსაწვავიანი რაკეტული ძრავის სქემა: 1—შეკუმშულიაირიანი ბალონი; 2—წნევის რეგულატორი; 3—საწვავის ავზები; 4—სარქვლები; 5—წვის კამერა; 6—საწვავის მიწოდების სარტყლები შიგა გაგრილებისათვის; 7—საქმენი.

თხაიში, მდინარე მესტიის რ-ნში, ევროპის სის ქედის ჩრდ. კალთაზე. ენგურის მარცხ. შენაკადი. სათავე აქვს თხიშიშ-დული მყინვარზე, 2646 მ სიმაღლეზე.

მდ. ენგურს ერთვის სოფ. ხაიშთან. სიგრძე 18,6 კმ, აუზის ფართ. 222 კმ². წყალდიდობა იცის გაზაფხულ-ზაფხულზე, წყალმცირობა — ზამთარში. საშ. წლ. ხარჯი 10,5 მ³/წმ. იყენებენ ხე-ტყის დასაცურებლად.

თხაიშიშდული, მწვერვალი ევროპის ქედზე, მდ. თხიშის (ენგურის მარცხ. შენაკადი) სათავეში. სიმაღლე 3045 მ. აგებულია შუაიურული პორფირიტებით, კალთები შემოსილია სპალთა და ალბ. ბალახეულობით. ჩრდ. კალთაზე არის პატარა მყინვარი თხიშიშდული. მ. უთმელიძე.

თხალკველიანი კონსტრუქციები, სამშენებლო კონსტრუქციები, რ-ებსაც ერთი ზომა (სისქე) სხვა 2 ზომასთან შედარებით გაცილებით მცირე აქვთ (თხელი გარსები, გუმბათები, ნაკვეცი, აგრეთვე მათგან, როგორც ელემენტისაგან, შედგენილი რთული კონსტრუქციები). მ. პ-ის შესაქმნელად იყენებენ ნულოვანი, გაუსის ორმაგი სიმრუდის ან ნებისმიერი მონაზულობის შედაპირებს. მ. პ. სეისმომედეგი, მსუბუქი და მაღალი სიმტკიცისაა, ხელსაყრელია დიდძალიან სათავსების გადასახურად. ამის გამო ისინი ფართოდ გავრცელდა მთელ მსოფლოში (საქართველოშიც) სხვადასხვა სიგრძელი კონსტრუქციის, შეაფრთხილი ფილების, ასაწყობი გარსების, ე. წ. „ღარბაზის“ ტიპის გადახურვისა და სხვათა სახით. მ. პ-ს ამზადებენ ლითონის, რკინბეტონის, აგურის, ხის, პლასტმასისა და სხვა მასალისაგან, რ-ებიც სხვა ფაქტორებთან ერთად ანიჭებენ მათ იზოტროპულ ან ანიზოტროპულ და დრეკად, დრეკად-პლასტ. ან პლასტ. თვისებებს. მ. პ-ს იყენებენ აგრეთვე სპეც. ნაგებობებში (მაგ., თხევადი და ფხვიერი მასალის შესანახი სათავსების ასაგებად), საავიაციო და რაკეტულ ტექნიკაში, გემთმშენებლობაში, კოსმონავტიკაში (კოსმ. ხომალდის კორპუსის ასაგებად) და ა. შ. მ. პ-ის მუშაობის პრინციპი სივრცითია. მაგ., გარსზე მოქმედ დატვირთვას ძირითადად აწონასწორებს ზედაპირის სიბრტყეში მოქმედი მემბრანული ანუ ტანგენციალური ძალები, ხოლო ბრტყელი სისტემებისათვის დამახასიათებელი მღუნავი ძალების გავლენა მცირეა. მ. პ-ს გაიანგარიშებენ გარსთა მომენტური ან უზომენტო თეორიის თანახმად.

ლიტ.: მიქელაძე მ., გარსთა თეორიის საფუძვლები, თბ., 1974; В о ж у а И. Н., Теория тонких и полых оболочек переменной толщины, Новосибир., 1964; В л а с о в В. З., Избр. труды, т. 1, М., 1962; О н а ш в и л и О. Д., Некоторые динамические задачи теории оболочек, М., 1957. ლ. მუხაძე.

თხზვა, ახალი სიტყვის წარმოქმნა ორი ან მეტი ფუძის ან სიტყვის შეერთებით (მაგ., ხელ-ფეხი, და-ძმა, დედ-მამა, მოწიმიწილი, ხელისგული, თვალცრემლიანი, შეხმატკბილება). მ-ის შედეგად ვიღებთ რთულ სიტყვას ანუ კომპოზიტს.

თხილაგანი, სოფელი ჩოხატაურის რ-ნში (ზემო ხეთის სოფსაბჭო), მდ. ხევისწყლის ხეობაში. ზ. დ. 400 მ, ჩოხატაურიდან 23 კმ, საჯავახოლდან (უახლოესი რკინიგზის სადგ.) 21 კმ. საჭაშიასერის მევენახეობის საბჭ. მეურნეობა. დაწყ. სკოლა. რვაწლ. სკოლა სოფ. განთიადში (3 კმ). ბ-კა.

თხილაიშვილი ხასან დედოფეს ძე (14. VI. 1891—1942), საქართველოს ეროვნულ-განმათავისუფლებელი მძმარბობის მოღვაწე. აქტიურად იბრძოდა საქართველოსათა აჭარის შეერთებისა და ოსმალთ დამპყრობთა განდევნისათვის. საბჭ. ხელისუფლების გამარჯვების შემდეგ მ. იყო ჩაქვის თემის მილიციის კომისარი, ქობულეთის სამაზრო მილიციის უფროსი, ქობულეთის მაზროს აღმასკომის თავ-რი, სამაზრო სასამართლოს და აჭარის ცაკის წევრი. წერდა ლექსებს, რ-თა თემაა სამშრ. საქართველოს ისტ. ბრძოლები, მესხეთის წარსული.



1. მთის თუთიყუში; 2. ყელსაბამიანი თუთიყუში; 3. კარელა; 4. ქონდარა თუთიყუში; 5. კაკაბო; 6. წითელი ლორი.
 7. ჭრელი ლორი; 8. წითელი არა; 9. ლურჯი არა; 10. არარაუნა; 11. კაკადუ-ინკა; 12. ყვითელქოჩორა კაკადუ; 13. შავი კაკადუ; 14. ორ-
 ფერი თუთიყუში, დედალი; 15. იგივე, მამალი; 16. როზელა; 17. ხუჭუჭა თუთიყუში; 18. ფაკო; 19. ლურჯშუბლა თუთიყუში.



სტ. ინდომალაის ოლქი. ინდომალაის ოლქის დამახასიათებელი ცხოველები: 1. ფრთამატყლიანი; 2. მფრინავი მელა; 3. ლარი (გიბონი); 4. ორანგუტანი; 5. მოკლეკუდა მენექტრე; 6. ტუპაია; 7. ვიქტორიას აფროსანი; 8. მფრინავი ბაყაყი; 9. გრძელტერფა; 10. ოთხრქა ანტილოპა; 11. ინდური გიგანტური ციყვი; 12. ფარშევანგი; 13. პარბია; 14. რქაცხვირა ფრინველი; 15. ალკუნი გურიალი; 16. არგუსი; 17. ვეუვა კამეჩი (ანთა); 18. გიმნურა; 19. მალაიური დათვი; 20. ანტილოპა ნილგაუ; 21. ბოლისფერი ლეოპარდი; 22. ზამბარი; 23. ბანკივეური მამალი; 24. მალაიური ვივერა; 25. ინდური ტაპირი (ორთუკიანი ტაპირი); 26. ბანტენგი; 27. ინდური სპილო; 28. კობრა; 29. ზოლებიანი ვარანი; 30. გავიალი; 31. ინდური მარტორქა; 32. მდინარის დელფინი.

დიდი (ღვანული მიუძღვის ქობულეთის რ-ნში ქქართ. სკოლების განსწავლაში.

ლიტა: ა ხ ვ ლ დ ი ა ნ ი ხ. სამხრეთ საქართველოს განთავისუფლებისათვის მებრძოლნი, 2 ბათ., 1972.

თხილაფურაბი, თოვლზე, ჭაობიან ადგილზე ან წყალზე გადასადგილებელი მოწყობილობა. მ. 2 სახისაა — სასიარულო (საბიჭვებელი) და სასრიალო. სასიარულო თაავის მხრივ ორგვარია — თოვლისა და ჭაობისა.

სასრიალო მ-ს განეკუთვნება სპორტული (სარბოლო, სასლალო, სახტოლი), ტურისტული, სანადირო და სპეციალური დანიშნულების მ. სპორტ. მ. მზადდება ხის, ლითონისა და სპეც. ქქიმი. პლასტიკატებისაგან. სარბენი (სარბოლო) მ. მზატი, ელასტიკური და ამასთან საქმად მზადდება უნდა იყოს. სასლალოში მ-მა უნდა გაუმლოს მითიდან დიდი სიჩქარით დაშვებას, ამ დროს ყველანაირ მოხვევას და გაჩერებას, ხოლო ტრამპლინიდან ხტომისას — სწრაფ ფრენას და დახტომას. ამ ძირითადი მოთხოვნების გათვალისწინებით ადგენენ სპორტული ტიპის მ-ის ზომას, წონას და შესაბამის კონსტრუქციებს.

სასიარულო მ. გავრცელებული იყო საქართვე. მთისწინეთსა და მაღალმთიანეთში. ქქართ. ხალხური მ. სხვადასხვა მოყვანილობისა იყო (გირკალისებური, ძრგვალი, ეელიფსური, ოვალურჭვინტიანი) და დამზადების ტექნიკითაც განსხვავდებოდა. გირკალისებრი მ. გავრცელებული იყო ხევსურეთში, ძრგვალი — უმთავრესად სვანეთში, ოვალურჭვინტიანი — ქართლში, აჭარაში, რაჭაში, ნაწილობრივ სვანეთში, სამეგრელოსა და იმერეთში, ხოლო ოვალურჭვინტიანი — აჭარაში, გურიაში და ლაზეთში. საქართვე. მთიანეთში ცნობილია ადგილობრივი წარმოშობის მ. ამ მართვი სასრიალო მ-ს სვანეთში „ლაჩიოხალაი“ ჰქვია, თუშეთში — ქოკები, მთიულეთში — კაგდუბი და სხვ. ძველად საქართვე. მთიანეთში სასიარულო (საბიჭვებელი) მ-ს იყენებდნენ ზამთარში ნადირობისას და დათოვლილი ბილიკების დასატკეპნად, სამეზავეროდ, ოვალურ მ-ს — ნადირობისა და ლაშქრობის დროს. ქართ. ხალხური მ-ის დიდი კოლექცია დაცულია საქართვე. სახელმწ. მუზეუმის ეთნოგრაფიკულ განყოფილებაში. ამ ტიპის მ-ის გამოყენება საქართველოსა და კავკასიაში ძვ. ბერძენ. საისტორიო მწერლობაშიცაა დამოწმებული. საქართვე. და კავკ. გარდა სასიარულო (საბიჭვებელი) მ. ძველთაგანვე ფართოდ იყო გავრცელებული შუა აზიის მთიანეთში, ციმბირში, ევროპასა და ჩრდ. ამერ. ცივ ზოლში. რუსეთის ჩრდილოეთისა და სკანდინავიის ქვეყნების მოსახლეობა უხსოვარი დროიდან იყენებდა სასრიალო მ-საც, როგორც თავისი არსებობისას ერთ-ერთ აუცილებელ საშუალებას. **გ. ნავერიანი.**

თხილვანა, სოფელი აჭარის ასსრ ხულოს რ-ნში (ხიხაძის სოფსაბჭო), არსიანის ქედის დას. კალთაზე, მდ. ხიხანისწყლის (სხალთის აუზი) მარჯვ. ნაპირას. ზ. დ. 1440 მ მ., ხულოდან 45 კმ. კოლ-ბა (მეთამბაქოეობა). საშ. და რვაწლ. სკოლები, კლუბები (კინოდანადგარი), ბ-კა, საფერშლო-სასამიანო პუნქტი. შუა საუკ. თამარის ციხე. |.

თხილთაფარო, სოფელი თერჯოლის რ-ნში (ალისუბნის სოფსაბჭო), მდ. ჩხარის სათავეში. ზ. დ. 440 მ, თერჯოლიდან 14 კმ, ზესტაფონიდან (უახლოესი რკინიგზის სადგ.) 28 კმ. ალისუბნის ფ. ენგელსის სახ. კოლ-ბა (მევენახეობა). რვაწლ. სკოლა სოფ. ზედა ალისუბანში (2 კმმ.).

თხილში (Corylus), ფოთლოვანი ბუჩქების, იშვიათად ხეების გვარი თხილინებრთა ან, ფართო გაგებით, არყისებრთა ოჯახისა. მტვრიანებიანი ყვავილები

ყვავილსაფროსა და მზადა ყვავილედადა შეკრებილი, ბუტკოიანი ყვავილები კვირტშია ჩამალული და გარეთ მხოლოდ დინგები აქვს გამოყოფილი. თითოეული ყვავილის ირგვლივ ვითარდება სამ-სამი ურთიერთშეზრდილი თანაყვავილეთი, რ-იც ნაყოფის მომწიფებისას დიდდება და სხვადასხვა ფორმის ნაყოფსაფარს (ბუდეს) ქმნის. ნაყოფი ერთთესლიანი კაკალია. გვარი შეიცავს 20-მდე სახეობას, რ-ებიც გავრცელებულია ევროპის, აზიისა და ჩრდ. ამერ. ფოთლოვანი ტყეების ზონაში. სსრკ-ში გვხვდება 7 სახეობა. საქართვე. ტყეებში ზ. დ. 1500-1800 მ-მდე ბუნებრივად იზრდება მ-ის 6 სახეობა: ჩვეულებითი ივი მ. (C. avellana) ბუჩქი ან 8 მ-მდე სიმაღლის ხეა. გავრცელებულია მთელ საქართველოში. იზრდება ქვეტყედ მუხნარებში, ფართოფოთლოვან და წიწვოვან შერეულ ტყეებში, სუბალპ. მერხერში. ჩრდილის ამტანი და საკმაოდ ყინვაგამძლეა. ყვავილობის თებ.-მარტში, ნაყოფი მწიფდება სექტ.-ში. ერთი ბუჩქიდან 3 კგ-ზე მეტი მოსავალი მოდის. მრავლდება თესლით, ძირკვისა და ფესვის ამონაყრით, იშვიათად გადაწიდვით. ცოცხლობს 70-80 წელს. დეკორატიულია. იყენებენ ფერღობების გასატყინებლად, ერთ-ერთ-წლიან ლეროებს — წნელად, კალათების, გოდრების, ლახტების დასაწნავად. **დათვის-თხილა** და **პონტიური მ.** (C. pontica) იზრდება გურიაში და აჭარაში; იმერული მ. (C. imeretina), **კოლხური თხილი** და **კახური მ.** (C. cahetica) საქართველოს ენდემებია. **მ. ლორია.** **თხილიანა**, სოფელი დუშეთის რ-ნში (უკანაფშავის სოფსაბჭო), მდ. ფშავის არაგვის ხეობაში. ზ. დ. 1360 მ, დუშეთიდან 58 კმ. მაღაროსკარის კოლ-ბა (მეცხოველეობა). საშ. სკოლა-ინტერნატი სოფ. ბარისახოში (10 კმ).

თხილნარი, სოფელი აჭარის ასსრ ხელვაჩაურის რ-ნში, მდ. ჭოროხის მარცხ. ნაპირას. სოფსაბჭოს ცენტრი (სოფლები: მ., აგარა, ზედა თხილნარი, მახო, მურმანეთი, სიმონეთი, ჭარნალი). ზ. დ. 120 მ, ხელვაჩაურიდან 3 კმ, ბათუმიდან (უახლოესი რკინიგზის სადგ.) 13 კმ. მ. გორკის სახ. კოლ-ბა (მეჩაიეობა, მეციტრუსეობა). 2 დაწყ. რვაწლ. და საშ. სკოლა, ბაგაბალი, კულტსახლი, 2 ბ-კა, ამბულ., კავშირგაბმ. განყ-ბა.

თხილვანი, სოფელი დუშეთის რ-ნში (გრემისხევის სოფსაბჭო), ალფვის ქედის სამხრ. კალთაზე, მდ. ნარეკავის ხეობაში. ზ. დ. 1200 მ, დუშეთიდან 22 კმ, მცხეთიდან (უახლოესი რკინიგზის სადგ.) 30 კმ. დუშეთის საბჭ. მეურნ. (მეჩილეობა, მესაქონლეობა). საშ. სკოლა სოფ. ციხისუბანში (3 კმ).

თხინა, სოფელი აფხ. ასსრ თჩაჩირის რ-ნში, კოდორის ქედის სამხრ. კალთის ძირას, მდ. მოქვის მარჯვ. ნაპირას, სოფსაბჭოს ცენტრი (სოფლები: მ., აბაჟვანუ, ახივანა). ზ. დ. 130 მ, თჩაჩირიდან 25 კმ. ვ. ი. ლენინის სახ. კოლ-ბა (მეჩაიეობა, მესიმინდლეობა, მევენახეობა, მეცხოველეობა). საშ. სკოლა, კლუბი, ბ-კა, მედპუნქტი.

თხინალა, სოფელი გორის რ-ნში (ბოშურის სოფსაბჭო), თრიალეთის ქედის ჩრდ. კალთაზე. ზ. დ. 1350 მ, გორიდან 35 კმ, მსხვილფეხა რქ. საქონლის სასუქი მეურნეობა. საშ. სკოლა-ინტერნატი სოფ. ქვემო ბოშურში (7 კმ).

თხინალა, ხაშურის რ-ნის სოფლების დიდი თხინალისა და პატარა თხინალის ძვ. სახელწოდება.

თხინაშარი, სოფელი აფხ. ასსრ გალის რ-ნში (რეფო-შეშელეთის სოფსაბჭო), სამურზაყანოს დაბლობზე. ზ. დ. 15 მ, გალიდან 8 კმ. ხუშუშქურის ჩაის საბჭ. მეურნეობა. რვაწლ. სკოლა სოფ. ხუშუშქურში (4 კმ).

თხინვალი, ნასოფლარი თეთრი წყაროს რ-ნში (მანგლისის სადაბო საბჭო), ქსილისის მთის (თრიალეთის ქედი) სამხრ.

კალთაზე. ზ. დ. 1300 მ, თეთრი წყაროდან 60 კმ, მანგლისიდან 7 კმ. მ-ში შემორჩენილია შუა ფეოლ. ხანის 3 ეკლესია. **თხინვალი** (ყოფ. ახალსაყდარი), სოფელი მახარაძის რ-ნში, ნასაკირალის სერის სამხრ. კალთაზე. სოფსაბჭო. ზ. დ. 80 მ, მახარაძიდან 14 კმ, მერიიდან (უახლოესი რკინიგზის სადგ.) 4 კმ. კოლ-ბა (მეჩაიეობა, მეციტრუსეობა), ჩაის ფ-კა. რვაწლ. სკოლა, საბავშვო ბაგა, ბ-კა, კლუბი (კინოდანადგარი), ამბულ., კავშირგაბმ. განყ-ბა.

თხინვალი, სოფელი მცხეთის რ-ნში (ლისის სოფსაბჭო), თრიალეთის ქედზე, ლისის ტბის დას-ით. ზ. დ. 770 მ, მცხეთიდან 20 კმ, თბილისიდან (უახლოესი რკინიგზის სადგ.) 10 კმ. დიღმის მერძევეობა-მეზოსტენობის საბჭ. მეურნეობა. რვაწლ. სკოლა სოფ. ლისში (3 კმ). ბ-კა, მედპუნქტი. სოფელი (თხილოვნა) წყაროებში პირველად იხსენიება XV ს-ში. სოფლიდან 2 კმ-ზე შემორჩენილია ქართ. ხუროთმოძღვრების ძეგლები: ფეოდალის (გაბაშვილების) სასახლის ნანგრევები და წმ. გიორგის ეკლესია (XVII-XVIII სს.). სასახლე ნახევარწრიული ბურჯებით გამაგრებული აგურის ორსართულიანი შენობა იყო, ყოველ სართულს ისრული კამარით გადახურული თითო დარბაზი ჰქონდა. შენობაში შერწყმული იყო საცხოვრ. სახლისა და გამაგრებული კოშკის ფუნქციები. ეკლესია ნაშენია აგურით. მოგვიანებით იგი მეორე (გარეთა) კედლით გაუმაგრებიათ. გარედან მარტივია, შიგნით გვიანდ. ფეოლ. ხანის ქართ. საერო ხუროთმოძღვრების გავლენა იგრძნობა (კედლის ღრმა ნიშების მწკრივი, ამოკაწრული დეკორატიული სახეები).

თხისზურბის ქედი, საშუალო სიმაღლის განედური ქედი მდ-ებს ლუზუნისწყალსა და რიქულას შორის, უდიდესი მწვერვალის სიმაღლეა 1878,5 მ. აგებულია ბაიოსური პორფირიტებით, მათი ტუფებით, ტუფ-ბრექჩიებითა და ტუფ-ქვიშაქვიებით. თხეში მოსწორებულია. ქედი შემოსილია წიფლისა და რცხილის ტყით.

ს. ნემანიშვილი. **თხის რაბა** (ლათ. Capricornus), სამხრ. ნახევარსფეროს ერთ-ერთი თანავარსკვლავედი (ეკუთვნის ზოდიაქოს). მისი ყველაზე ბრწყინვალე ვარსკვლავი (თხის რქის ბ) 2,8 ვიზუალური ვარსკვლავიერის სიდიდისაა. მ. რ-ის სახელი მიკუთვნებული აქვს სამხრ. ტროპიკს, რაც იმით აიხსნება, რომ შესაბამისი ასტრონ. ტერმინოლოგიის ჩამოყალიბების ეპოქაში (2000 წლის წინათ) ზამთრის მზებუდობის დღეს მზე მ. რ-ის თანავარსკვლავედში იმყოფებოდა. მ. რ. ჩანს სსრკ-ის სამხრ. რ-ებიდან. ხილვადობის საუკეთესო პირობებია ივლის-აგვისტოში.

თხეშალა, მცენარის გვარი არყისებრთა ოჯახისა; იგივეა, რაც მურყანი.

თხეშლარი, სოფელი აბაშის რ-ნში (პირველი მაისის სოფსაბჭო), ოდიშის დაბლობზე, მდ. ცხენისწყლის მარჯვ. მხარეს. ზ. დ. 15 მ, აბაშიდან 6 კმ. პირველი მაისის მ. კალინინის სახ. კოლ-ბა (მემცენარეობა, მეცხოველეობა). დაწყ. სკოლა. საშ. სკოლა სოფ. პირველ მაისში (2 კმ). ბ-კა.

თხემორი, სოფელი ამბროლაურის რ-ნში (ნამანევის სოფსაბჭო), რაჭის ქედის ჩრდ. კალთაზე, მდ. შარეულის (რიონის მარცხ. შენაკადი) მარცხ. მხარეს. ზ. დ. 840 მ, ამბროლაურიდან 30 კმ. შავრა-ნამანევის კოლ-ბა (მეცხოველეობა, მეზაღვლეობა, მემცენარეობა). დაწყ. სკოლა. საშ. სკოლა სოფ. ნამანევი (4 კმ). ბ-კა, მედპუნქტი. სოფელი წყაროებში პირველად მოხსენიებულია XVI ს-ში. მ-ში მიკვლეულია სპილენძისა და ბრინჯაოს ნაკეთობათა განძი (ძვ. წ. XI-IX სს.).

თხემორის განძი, კელტი. ბრინჯაო. საქართველოს სსრ მცენიერებათა აკადემიის ისტორიის, არქეოლოგიისა და ეთნოგრაფიის ინსტიტუტის არქეოლოგიური ცენტრი. თბილისი.

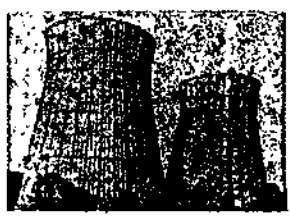

თხელკედლიანი კონსტრუქციები.



ჩვეულებრივი თხილი: ა — ტოტი მამრობითი მზადათი. ბ — ნაყოფიანი ტოტი.



თხემორის განძი. კელტი. ბრინჯაო. საქართველოს სსრ მცენიერებათა აკადემიის ისტორიის, არქეოლოგიისა და ეთნოგრაფიის ინსტიტუტის არქეოლოგიური ცენტრი. თბილისი.

ურის რ-ნი). თიხის შეპირილა დაზიანებულ დერგში ეწყო გვიანდ. ბრინჯაოს ხანის კოლხური კულტურისათვის დამახასიათებელი ნივთები, რ-თაგან შემორჩა 5 სახის სხვადასხვა ზომის თოხი და მათი ნატეხები (20 ც.), 6 სახეობის სეგმენტო-სებური იარაღი (20 ც.). სატყვერის პირის ფორმის მინიატიურული საკიდები (13 ც.), ორფურა კელტი (1 ც.) და სპილენძის ზოდები, მ. ზ-ის ნივთები საწარმოო ძალთა განვითარების მაღალ დონეზე მეტყველებს.

ლიტ.: ლამბაშიძე ო., თხორის განძი, თბ., 1963. ო. ლამბაშიძე.

თხორქვესკი ივანე ფელიქსის ძე [1843, სევასტოპოლი, - 3 (16). IV. 1910, თბილისი], რუსი პოეტი, მთარგმნელი. ცოლთან, ალექსანდრა ალექსანდრეს ასულთან [30. XII. 1855 (11. I. 1856), ოდესა, - II. 1933, ლენინგრადი] ერთად ხშირად აქვეყნებდა ლექსებს საერთო ფსევდონიმით „ივან-და-მარია“. 70-იანი წწ. დასასრულს ცოლ-ქმარი თბილისში ჩამოვიდა და აქაურ ლიტ.-საზ. ცხოვრებაში ჩაება. მათი ნაწარმოებები იბეჭდებოდა იუმორისტულ ჟურნალ „ფალანგაში“, რ-იც

1880-81 გამოდიოდა თბილისში რუს. ენაზე. ამ ჟურნალის აკრძალვისთანავე, 1881 დეკ-იდან, მ-მ ადგილ. პროგრ. ძალების დახმარებით გამოსცა მხატვრულ-იუმორისტული ჟურნ. „გუსლი“ (1881-82), რ-შიც იბეჭდებოდა მისი, აგრეთვე დ. ერისთავის, დ. მინავეის, ა. პლეშჩევის, ა. პალმის და სხვათა ნაწარმოებები. მ-ს დიდ დახმარებას უწევდნენ ცნობილი ქართვე. პუბლიცისტი ნ. ნიკოლაძე და სხვ. ქართვე. მოღვაწეები. 1901 მ-ს თაოსნობით გამოიცა ჟურნ. „არგონავტი“. მის შემოქმედებაში გარკვეული ადგილი დაიკავა ქართ. თემატიკამ. 1897 თბილისში გამოვიდა კრებ. „ქართული პოეზიის ნიმუშები“, რ-შიც წარმოდგენილია მ-ს მიერ თარგმნილი გ. ორბელიანის, ნ. ბარათაშვილის, ა. ჭავჭავაძის, ა. წერეთლის, ი. ჭავჭავაძის, რ. ერისთავისა და სხვ. ნაწარმოებები. ეს იყო ქართ. მწერლების ნაწარმოებთა ერთ-ერთი პირველი კრებ. რუს. ენაზე.

ლიტ.: Макарова Г., Кто такие «Иван-да-Марья?», «Вопросы и ответы», 1969, № 10; Письма русских литературно-общественных деятелей к Н. Я. Николадзе, ред. и вводная ст. В. С. Шадуря, Тб., 1949.

თხუბუნე (ვოფ. ვ ა რ დ ი ს უ ბ ა ნ ი), სოფელი აფხ. ასსრ გულრიფშის რ-ნში (მაჭარის სოფსაბჭო), შავიზღვისპირა დაბლობზე. ზ. დ. 70 მ, გულრიფშიდან 1 კმ. ი. ჭავჭავაძის სახ. კოლ-ბა (მეთამბაქოეობა, მეცხიტრუსეობა). საშ. სკოლა სოფ. მაჭარაში (1 კმ).

თხუნელასებრნი (Talpidae), ლუბუ-მწოვართა ოჯახი მწერიჭამიების რიგისა. გავრცელებულია ევროპაში, აზიასა და ჩრდ. ამერიკაში. ოჯახში 4 ქვეოჯახია, რ-თაგან სსრკ-ში გვხვდება 1 - Talpinae. აქვთ მკვრივი, შოგრძო (20 მმ-მდე) სხეული. ყურის ნიჭარები არა აქვთ. თვალები განუვითარებელია ან დაფარულია აპკით. წინა კიდურები მოკლეა, ნიჩბისებური, უკან მიმართული ფართო მტევნები მაგარი გრძელი ბრჭყალებით ბოლოვდება. სხეული დაფარულია სწირი, მოკლე და ხავერდოვანი ბეწვით, რ-საც ხაო არა აქვს. შეფერილობა ჩვეულებრივად შავია, რუხი ან მოწაბლისფრო. მ. კარგად არიან შეგუებული მიწაში ცხოვრებას. კარგად აქვთ განვითარებული ყნოსვა და შეხება. სსრკ-ში გავრცელებულია ევროპული ანუ ჩვეულებრივი თხუნელა (Talpa europaea) და შორეული აღმოსავლეთის თხუნელა (Mogera robusta). ჩვეულებრივი თხუნელა ფართოდაა გავრცელებული რუს. ვაკის ტყისა და ტყე-ველის ზოლში, კავკასიასა და ციმბირში. საქართველოში ბევრგან გვხვდება. ბინადრობენ ტყეში, მდელოზე, ბოსტნებში, ბაღებში, მთებში. პუდობენ სოროში, 30 სმ სიღრმეზე. მრავლდებიან წელიწადში ერთხელ. მაკეობა 40 დღემდე გრძელდება. შობენ 1-9 უსუსურ ნაშიერს. სასარგებლო ცხოველებია, ანადგურებენ მავნე მწერებს. მცირე ზიანს აყენებენ ბაღ-ბოსტნებსა და სათიბებს, რადგან მიწას თხრიან და მცენარის ფესვთა სისტემას აზიანებენ. ს. კობია.

თხუნელასებრნი: 1—ევროპული; 2—მოგერა; 3—უროტრიხუსი (Urotrichus talpoides); 4—ბივასებრი თხუნელა (Uropsilus soricipes).



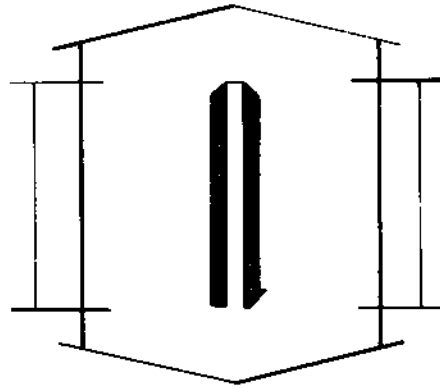

ნი, ქართული ანბანის მეცხრე (ძვ. ქართ. ანბანის მეათე) ასო; მიაი სახელია „ინი“. გრაფიკული სიმბოლო წინა რიგის მალაალე აწეულობის არალაბიალიზებული ხმოვანი ბგერისა. ასომთავრულში იწერებოდა Ⴀ, ნუსხურში — Ⴁ. ძვ. ქართ. სათვეკალავში აღნიშნავდა ციფრ ათს (10).

ცხრილში ქრონოლოგიურა თანამიმდევრობით მოცემულია ასო ი-ს გრაფიკული მოზაზულობის დამახასიათებელი ისტ. ნიშნები (ქართული დამწერლობის სამივე სახისა — ასომთავრულისა, ნუსხურისა და მხედრული-სა). ი-სი ი ამოკრებილია V—XVIII სს. ეპოგრაფიკული ძეგლებიდან და ხელნაწერებიდან.

ი, ი ი ძუ, სამწრ. ჩინეთში, უმთავრესად ლიანშანის რ-ში (სიჩუანის პროვინცია) მცხოვრები ხალხი. რაოდ. ჩინ. სრ-ში დაახლოებით 4,7 მლნ. კაცი (1970, შეფასება), რამდენიმე ათ. ვოლტ. დრ-ში ცხოვრობს. ენა—ი., ეკუთვნის ჩინურ-ტიბეტურის ოჯახის ტიბეტურ-ბირმულ შტოს. ინარჩუნებენ ძვ. ტრად. რწმენებს. ი-ს წინაპრები იყვნენ ცუანის ტომები (III ს.). VII ს-ში 6 ტომმა (ჯაო), შექმნა სახელმწიფო ნანჯგაო, რ-მაც XIII ს. შუა წლებამდე იარსება. ამ პერიოდში შეიქმნა კულტურის ძეგლები, ეპიკური ნაწარმოებები, იეროგლიფური დამწერლობა. ლიანშანის რ-ში ი-მ XX ს. 50-იან წლებამდე შეინარჩუნა სპეციფ. მონათმფლობელური წყობა, ტომობრივი ორგანიზაცია და კასტები. სამწრ. ი-ს მთავარი საქმიანობაა სათონხი მიწათმოქმედება, ჩრდ. და დას. ი-სა კი — მესაქონლეობაც.

ია (Viola), მცენარეთა გვარი იისებრთა ოჯახისა. მრავალწლოვანი, იშვიათად ერთწლოვანი ბალახები, ზოგჯერ ნახევრად ბუჩქებია. აქვთ მორიგეობით განწყობილი ან ფესვთა-ნურ, როზეტად შეკრებილი ფოთლები, იისფერი, ყვითელი და თეთრი მარტოული ყვავილები. გვირგვინის ქვედა ფურცელი წარწიდილია დეზად, რ-შიც სანექტრეა მოქცეული. ზოგიერთის უფითარდება კლეისტოგამური ყვავილები (იხ. კლეისტოგამია). ნაყოფი სამსაგდულიანი კოლოფია. ზოგ სახეობას ახასიათებს ამფიკარპია. ცნობილია 500-მდე სახეობა. უმრავლესობა გავრცელებულია ჩრდ. ნახევარსფეროს ზომიერ სარტყელში. სსრკ-ში გვხვდება 100-მდე სახეობა, კერძოდ, საქართველოში — 26, მათგან 3 კავკასიისა და 2 საქართველოსს ენდემია. საქართველოში ი. იზრდება ტყეებსა და ბუჩქნარებში, სუბალპ. და ალპ. მდელოებზე, კლდეების ნაპრალებში, ჩამონახვავებზე, ზოგი (V. alba) სარვევლაც არის. ი. დეკორ. მცენარეა (იაჟუჟუნა — V. tricolor და სხვ.), ზოგს (სურნელოვანი ი. — V. odorata) პარფიუმერიაში იყენებენ (ილუსტრაცია იხ. გვ. 36).

ი ა ბ ლ ო ნ ე ც - ნ ა დ - ნ ი ს ო უ (Jablonec nad Nisou), ქალაქი ჩეხოსლოვაკიაში, ჩეხიის სრ-ში. 38,2 ათ. მცხ. (1976). ქვეყნის მინის მრეწვ. უდიდესი ცენტრი. მინის სამკაულების დამზადება (ე. წ. იაბლონეცის ბიჟუტერიაა). მანქანათსაშ. და საფეიქრო საწარმოები.

ი ა ბ ლ ო ნ ს კ ი (Jabloniski) ჰენრიკ (დ. 27. XII. 1909), პოლონეთის სრ-ის სახელმწიფო და პოლიტიკური მოღვაწე, ისტო-

ასომთავრული		ნუსხური	მხედრული	საბუკნები
ეპიგრაფიკის	ნიგნის			
	Ⴀ			V
Ⴀ	Ⴁ			VI-VII
Ⴁ	Ⴂ			VIII
	Ⴃ	ႠႡ		IX
Ⴃ	Ⴄ	ႠႡႢ		X
Ⴄ	Ⴅ	ႠႡႢႣ	ႠႡ	XI
Ⴅ	Ⴆ	ႠႡ	ႠႡႢ	XII
	Ⴇ	ႠႡ	ႠႡႢႣ	XIII
	Ⴈ	ႠႡ	ႠႡႢ	XIV
	Ⴉ	ႠႡ	ႠႡႢႣ	XV
	Ⴊ	ႠႡ	ႠႡႢ	XVI
	Ⴋ	ႠႡ	ႠႡႢ	XVII
Ⴋ	Ⴌ	ႠႡ	ႠႡႢႣႤ	XVIII

რიკოსი, 1972-იდან პოლ. სრ-ის სახელმწიფო საბჭოს თავ-რე (კვლავ აირჩიეს 1976). პოლ. მეცნ. აკად. აკადემიკოსი (1956). პოლ. სოციალ. პარტიის (პსპ) წევრი 1931-იდან. 1945-იდან კრაიოვა რადა რაროდოვას, შემდეგ (1947-იდან) საკანონმდებლო სემის წევრი. 1946-48 პსპ-ს ცენტრ. აღმ. კომიტეტის მდივანი, თავ-რის მოადგილე, 1947-53 განათლების მინისტრის მოადგილე. 1955-65 პოლ. მეცნ. აკად. სწავლული მდივანი. 1965-72 პოლ. სრ განათლებისა და უმაღლესი განათლების მინისტრი, პოლ. მეცნ. აკად. ვიცე-პრეზიდენტი (1966-71). 1948-იდან პოლ. გაერთ. მუშათა პარტიის (პგმპ) ცკ-ის წევრი. 1971-იდან პგმპ-ის ცკ პოლიტბიუროს წევრი. II მსოფლიო ომის (1939-45) დროს გერმანულ ფაშისტთა წინააღმდეგ იბრძოდა პოლონეთში, ნორვეგიაში, საფრანგეთში (პოლ. წინააღმდეგობის მოძრაობაში).

იაპლორკინა ალექსანდრა ალექსანდრეს ასული [3 (15). XI. 1866-20. III. 1964, მოსკოვი], რუსი საბჭ. მსახიობი, თეატრ. მოღვაწე, სსრკ სახ. არტისტი (1937). სასცენო მოღვაწეობა დაიწყო 1885 თბილისში, რუს. დრამის თეატრში. 1888-იდან გარდაცვალებამდე იყო მოსკ. მცირე თეატრის მსახიობი. სცენაზე გამოდიოდა რუს. სცენის დიდოსტატებთან მ. გერმოლოვსთან, ა. ლენსკისთან, ა. სუმბათაშვილი-უჟინთან, თ. სადოვსკაისთან ერთად, რ-თაც მნიშვნელოვანი გავლენა იქონიეს მის შემოქმედებაზე. ი. გამთირჩეოდა ბრწყინვალე სასცენო მეტყველებით, არტისტიზმით, ნატიფი გემოვნებით. როლები: სოფია (ტრიბოდეოვის „ვაი ჭკუისაგან“), მარია ანტონოვნა (გოგოლის „რევიზორი“), ლედი სნირუელი (შერიდანის „აგეობის სკოლა“), რუქაია (სუმბათაშვილი-უჟინის „ლალატი“), გორნოსტაევა (ტრენიევის „ლიბოვ იაროვია“), ვარვარა (კორნეიჩუკის „ბოლდან ხმელნიცკი“) და სხვ. უკანასკნელად სცენაზე გამოვიდა 1961. ჯერ კიდევ რევოლუციამდე მრავალჯერ აირჩიეს მცირე თეატრის „მსახიობთა კორპორაციის“ თავ-რედ, 1917-იდან (რუს. თეატრ. საზ-ბის დამაარსებლის მ. საგინას გარდაცვალების შემდეგ) იყო რუს. თეატრ. საზ-ბის უცვლელი თავ-რე. სსრკ სახელმწიფო პრემიის ლაურეატი (1943). დაჯილდოებულია 3 ლენინის ორდენით, 2 შრომის წითელი დროშის ორდენით და მედლებით.

ლიტ.: Филлипов В., А. А. Яблочкина, М.—Л., 1947.
იაპლორკოვი პავლე ნიკოლოზის ძე [2 (14). IX. 1847, ს. ყაღოვკა, სარატოვის გუბ., - 19 (31). III. 1894, სარატოვი], რუსი გამომგონებელი ელექტროტექნიკის დარგში, საზნ. ინჟინერი. რკალური ნათურის — ი-ის სანთლის — გამოგონებით (1876) დასაბამი მისცა ელექტრული განათების პირველ პრაქტიკულად გამოსაყენებელ სისტემას. ი-ის სანთელი თავის დროზე მთელ მსოფლიოში ფართოდ იყო გავრცელებული. ი-მა დამუშავა ცვლადი დენის ელექტრული მანქანის ორიგინ. კონსტრუქცია, 1879 ი-მა წამოაყენა ელექტროენერგიის ცენტრალიზებული წარმოებისა და მოხმარების ადგილზე მისი ქსელებით გადაცემის იდეა, რაც მოგვიანებით განხორციელდა. ელექტრულ განათებაზე მუშაობის პროცესში ი-მა შექმნა რკალური ნათურის

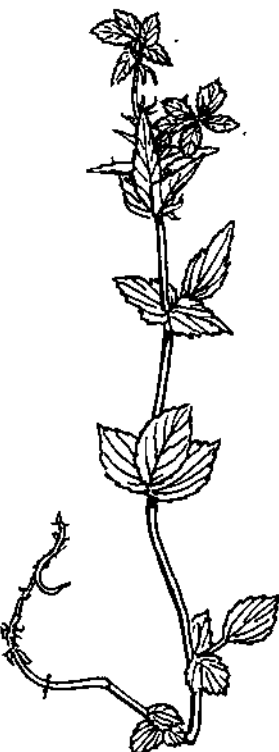

ია (Viola orthoceras).



პ. იაბლოჩკოვი.



იაგუარი.

რამდენიმე კონსტრუქცია, აგრეთვე ნათურა (1877), რ-ის სინათლის წყაროს წარმოადგენდა კათოდის ფირფიტა, რ-იც გავარვარებულ იყო მასში გამავალი დენით. სიცოცხლის ბოლო წლებში ი. მუშაობდა ელექტრული დენის სხვადასხვა გენერატორის — დინამომანქანისა და გალვანური ელემენტის — შექმნაზე.

აბზ.: Труды. Документы. Материалы, М., 1954.
ლიტ.: Белькин Л. Д., Павел Николаевич Яблочков. Жизнь и труды, М.—Л., 1950; Капцов Н. А., Павел Николаевич Яблочков, Его жизнь и деятельность, М., 1957.

იაპლორკოვის სანთელი, კათოდით ერთმანეთისაგან გამოყოფილ ორ პარალელურ ელექტროდს შორის ანთებული ელექტრული რკალით მნათი ხელოვნური სინათლის წყარო, 1876 გამოიგონა რუსმა ინჟინერმა პ. იაბლოჩკოვმა. რმისფერი მინის სფეროსებრ არმატურაში მოთავსებული ი. ს. ფართოდ დაიწერა 1876-78 როგორც რუსეთში, ისე სხვა ქვეყნებში, სადაც მას „რუსულ სინათლეს“ უწოდებდნენ. ი. ს-ს ხმარობდნენ ქუჩების, მოედნებისა და დიდი სათავსების გასანათებლად. ი. ს. შეცვალა ვარვარის ნათურამ. იხ. აგრეთვე სინათლის წყაროები.

იაგელო, იო გა ი ლა (დაახლ. 1350-1. VI. 1434), ლიტვის დიდი მთავარი (1377-92 დროდადრთ), პოლონეთის მეფე (1386-იდან). იაგელონთა დინასტიის ფუძემდებელი. მმართველობის პირველ წლებში ატარებდა ტიტულთა ორდენტან თანამშრომლობის პოლიტიკას. 1385 დაიღო პოლ.-ლიტვ. კრევის უნია, რის შედეგადაც ი. პოლ. დედოფალ იადვიგაზე დაქორწინდა, კათოლიკობა მიიღო და პოლ. მეფე გახდა (ვლადისლავ II-ის სახელწოდებით). პოლ. და ლიტვ. უნიამ რუს და ლიტვ. ფეოდალთა უკმაყოფილება გამოიწვია. მოწინააღმდეგეებს ვიტაუტასი ხელმძღვანელობდა. 1392 ი. იძულებული გახდა ვიტაუტასი ლიტვ. მთავრად ეცნო. ი-ს ხელმძღვანელობით გროუნვალდის ბრძოლაში (1410) პოლ. და ლიტვ. კავრთ. ძალებმა რუსთა პოლკებისა და ჩეხების რაზმების მოწინააღმდეგობით მიიმე დაპარცხება აგემეს ტიტულთა ორდენს.

იაგელონოვი (Jagiellonowie), ლიტვის დიდ მთავართა (1377-1572) და პოლონეთის მეფეთა (1386-1572) დინასტია. სახელწ. მოდის ამ დინასტიის ფუძემდებლის ვლადისლავ II იაგელოს სახელისაგან. მისი უფროსი ძე — ვლადისლავ III უნგრეთის ტახტსაც ფლობდა (1440-44), უმცროსი — კაზიმირი 1440 ლიტვის დიდ მთავრად აირჩიეს, ხოლო მძის — ვლადისლავ III-ის ვარნის ბრძოლაში დაღუპვის (1444) შემდეგ პოლ. მეფე გახდა, რითაც აღდგა პოლონეთ-ლიტვის დინასტიური უნია. კაზიმირი IV-ის უფროსი ძე ვლადისლავი ფლობდა ჩეხიისა (1471-1516) და უნგრეთის (1490-1516) სამეფო ტახტებს. ი-ის დინასტიის უნგრულ-ჩეხური შტო შეწყდა 1526 მოჰაჩის ბრძოლაში მეფე ლუდვიგის დაღუპვის, ხოლო პოლონეთში 1572 სიგიჟმუნდ II ავგუსტის სიკვდილის შემდეგ.

იაგოტინი, ქალაქი (1957-იდან) უკრ. სსრ კიევის ოლქში, მდ. სუპოის (დნეპრის მარცხ. შენაკადი) ნაპირზე. იაგოტინის რ-ნის ცენტრი. რკინიგზის სადგური. შაქრის კომბინატი, რმის, აგურის ქ-ნები.

იაგუარი (Panthera onca), მტაცებელი ძუძუმწოვარი კატისებრთა ოჯახისა. მისი სხეულის სიგრძე 2 მ, წონა 140 კგ აღწევს. აქვს მასიური, მოწინილი სხეული, მოკლე ფეხები, ფართო, ძლიერბრჭყალებიანი თათები. უფრად მოწითალო-ყვითელია, თან შავი რგოლები და ხალები აქვს, ზოგჯერ შავიც გვხვდება. ი. გავრცელებულია ჩრდ., ცენტრ. და სამხრ. ამერიკაში. ბინადრობს ხშირ, ტენიან ტროპ. და სუბ-ტროპ. ტყეებში, უმთავრესად არჩევს

მდინარეთა სანაპიროებს. კარგად დაცოცავს ხეებზე და ცურავს. იკვებება ჭიჭილ-ნებით (ტაპირი, ირემი, პეკარი), ღერღნელებით, თევზებით, ჭამს აგრეთვე კუს და მის კვერცხებს, ზოგჯერ თავს ესხმის შინაურ საქონელსაც. მაკეობა 3,5 თვე გრძელდება, შობს 4-მდე ბოკვრა. აქვს მცირე სარეწაო მნიშვნელობა (ყენებენ ტყავს). რ. ავალიანი.

იაგუაზი (ფალაური-იაკუბი), ბანერალ კორუნდის გამგებრვალე, სხვადასხვა ფერის სახესხვაობათა კრებითი სახელი. წითელი ი., რ-საც ზოგჯერ შეცდომით ლალს უწოდებენ, შეიცავს Cr³⁺ (2%-მდე). მის ფერს განაპირობებს კვანტური გადასვლების შიგთქმობა. ველით გახლავნილ Cr³⁺-იონის ენერგეტ. დონეებს შორის, Cr³⁺-იონის სხვა დონეებს შორის გადასვლებთან არის დაკავშირებული მისი ლაზერული გამოსხივება სპექტრის წითელ არეში (იხ. კვანტური ელექტრონიკა და ლაზერი). ყვითელი ი. ცნობილია აღმოსავლური ტიპის, ლურჯი — საფარონის, მწვანე — აღმოსავლური ზურზუბტის, იისფერი — აღმოსავლური ამეთვისტოს, ხოლო უფროსი — ლეგოსაფარონის სახელით. ი. პირველი კლასის ბიკრფასი ქვაა. თ. ავალიანი.

იაგაპეზი, დინასტია, რ-იც XII-XIV სს-ში განაგებდა ამავე სახელწოდების ფეოდალურ სახელმწიფოს სამხრ. ინდოეთში. ი-ის სამთავროს დედაქალაქი იყო ქ. დევაგირი. XII ს. ბოლოს ი. განთავისუფლდნენ დას. ჩალუკების ვასალური დამოკიდებულებისაგან და დამოუკიდებელი გამგებლები გახდნენ. XIII ს. I ნახევარში დეკანის მნიშვნელოვანი ნაწილი დაიმორჩილეს. XIII ს. ბოლოს ი. დამარცხდნენ და თავი აღიარეს დელის სულთნის ვასალებად (1307). 1318 ი-ის სახელმწიფო დელის სასულთნოს შეუერთდა.

იაგზარი (სპარს.—ხსოვნა, სახსოვარი), ქართული ლიტურგიკული კრებული, რ-შიც თავმოყრილია ქრისტიანულ ღვთისმსახურებაში დაწესებულ სხვადასხვა საეკლესიო დღესასწაულთა დახსენებათა საგალობლები. კრებ. იწყება შობით და თანამიმდევრულად მთელი წლის დღესასწაულთა საგალობლებს შეიცავს; კალენდარული თანამიმდევრობა დარღვეულია მარტსა და აპრილს შორის, რადგან აქ ჩართულია დიდმარტვისა და ზატივის მოძრავი დღესასწაულების საგალობლები. ი. ადრეულ შუა საუკუნეებში უნდა იყოს შექმნილი. ის ბუნატიური და ქართ. პიმნოტრაფიის განვითარების საწყისებთან დგას და თავისი დროის უნივერს. საგალობელ კრებულს წარმოადგენს. მის ჩამოყალიბებას საფუძვლად დაედო „ქართული (იერუსალიმური) ლექციონარი“ (V-VII სს.). უძველესი ტიპის ქართ. ი-ის ტექსტები, რ-ებიც VII-VIII სს-ში უნდა იყოს თარგმნილი, დაწერილია ე. წ. „წყობილი სიტყვით“. საგალობლის რიტმიკა დამყარებულია არა ტროპარებს შორის არსებულ სრლაპურ თანაფარობაზე, არამედ შინაარსობრივად შეკრულ ტაქტთა „რიტმელობაზე“. IX-X სს. მიჯნაზე შეიქმნა ი-ის ახ. ტიპი, რ-ის საგალობლები გამართულია „საგალობელი მარცვლედის“ საზომით. ყოველ გალობას თან ახლავს თავისი მუს.-რიტმული მოდელი — ძლისპირი. ქართ. ი-მა განვითარების დიდი გზა განვლო მოკლე რედაქციიდან უაღრესად მდიდარი რეპერტუარით წარმოდგენილ „საწყლიწოდ იადგარამდე“ (X ს.). ი-ის ჩვენამდე მოღწეული თითქმის ყველა ნუსხა X ს. თარიღდება. მათ შემოგვრანხეს თარგმნილი და ორიგინ. საგალობლების უმდიდრესი რეპერტუარი და ამავე დროს უძველესი სანოტო სისტემით ჩაწერილი გალობათა მელოდიები. მიქაელ მოდრეკილის მიერ შედგენილ „იადგარში“ (978-988) ყველაზე სრულყოფილად არის წარმოდგენილი ქართვ. პიმნოტრაფთა შემოქმედება.

ქართ. ი-ებს მნიშვნელობა აქვს ქართ. და ბიზანტ. პირობების დასაყრდენად. პირველსახე ჩვენამდე მოღწეული არ არის. ქართ. ი-ები „ქართული (იერუსალიმურ) ლექსიკონართან“ ერთად წარმოგვიდგენს პირობების განვითარების თვალსაზრისით XI ს. დამდეგამდე.

„ი.“ დიპლომატიკური ტერმინიცაა და ზოგჯერ შეწირულების სიგელის მნიშვნელობით იხმარებოდა.

გამოც.: მიქაელ მოდრეკელის პიშნები (X ს.), ვ. გვახარია გამომც., წგნ. 1-3, თბ., 1978; ჭილვერბატის იადგარი, გამოსცეს და გამოსვლიდა დაურთეს ა. შანიძემ, ა. მარტიროსოვმა და ა. ჯიშიაშვილმა, ა. შანიძის რედ., თბ., 1977; ქართული სამართლის ძეგლები, ი. დოლიძის გამომც., თბ., 1970, საბ. 231, 233.

ლიტ.: ინგოროვია ბ., თხზულებათა კრებული, ტ. 3, თბ., 1965; კეკელიძე გ., უნებობი რუდაქცია ქართული პირობებისათვის თუენისა, მის წგნ.: ეტიუდები ძველი ქართული ლიტერატურის ისტორიიდან, [ტ.] 8, თბ., 1962; მისივე, ქართული ლიტერატურის ისტორია, ტ. 1, თბ., 1960; ძლისიძის და ღმრთისმშობლისანი, ე. მეტრეველის გამომც., თბ., 1971; Кежелидзе К., Литургические грузинские памятники в отечественных книгохранилищах и их научное значение, Тфл., 1908.

„იადიგარ დაუდი“, XVI ს. ენციკლოპედიური ხასიათის ქართული სამედიცინო ძეგლი (ავტორი დავით XI, დაუთ ხანი). მოიცავს იმდროინდელი მედ. თითქმის ყველა საკითხს. წიგნის ზოგად ნაწილში მოკლე ანატ.-ფიზიოლ. მონაცემების შემდეგ დეტალურადაა განხილული პიგიენისა და დიეტეტიკის საკითხები და დიაგნოსტიკური საშუალებები. ავტორი დაწვრილებით აღწერს დაავადებათა პროფილაქტიკისა და მკურნალობის წესებს, „ძილისა და სიფხიზლის“, სქესობრივი პიგიენის საკითხებს, იხილავს საკვების პროდუქტების და სამკურნ. საშუალებების თვისებებს, მათ კვების და სამკურნ. ღირებულებასა თუ მავნეობას. კერძო ნაწილში გარჩეულია პათოლ. და თერაპიის ძირითადი საკითხები, თანამიმდევრულადაა განხილული იმ დროს არსებული მედ. თითქმის ყველა დარგი: პირველ რიგში ნერვული და ფსიქ. დაავადებები, შემდეგ თვალის, ყურის, კბილის, სახსრებისა და კანის, შარდ-სასქესო და სხვ. შინაგანი ორგანოების დაავადებები, ციებ-ცხელება, მოტივბალობა, სიდამწვრე და ა. შ. „ი. დ-ში“ თითქმის ყველა დაავადება ცალკეა დახასიათებული, აღწერილია აგრეთვე კლიმატურ-ბალნეოლ. და სხვ. ბუნებრივი ფაქტორების სამკურნ. გამოყენება. გამოსცა ლ. კოტეტიშვილმა (1938). მ. შერგელთა.

იადონი, იხ. ბუღბული.
იავა (Java), კუნძული მალაის არქიპელაგში, დიდი ზონდის კუნძულის ჯგუფში. ეკუთვნის ინდონეზიას. საზღრ-ით აკრავს ინდ. ოკეანე, ჩრდ-ით — იავის ზღვა. სიგრძე 1050 კმ. ფართ. 126,5 ათ. კმ². მოსახლ. დაახლ. 83 მლნ. კაცი (1975). ი-ზეა ინდონეზიის დედაქალაქი ჯაკარტა. ნაპირები უმეტესად მაღალი და ციცაბოა, ზოგან დაჭაობებულია და მანგრევიანი ტყეა. რელიეფში ჭარბობს საშ. სიმაღლის (1500—1700 მ) ნაოჭა მთები, ვულკ. ზეგნები და კარსტული პლატოები. 136 ვულკანიდან 30 მოქმედა. ხშირია მიწისძვრა. უმაღლესი მწვერვალია სემერუ (3676 მ). წიაღისეულიდან აღსანიშნავია ნავთობი, მანგანუმის მადანი, ოქრო, ფოსფორიტები, გოგირდი. შავა სუბეკვატორული მუსონურია. ჰაერის საშ. თვიური ტემპ-რები ვაკეზე 26—27°C, 1500 მ-ზე მაღლა — დაახლ. 18°C, 3000 მ-ზე — დაახლ. 9°C. ნალექები ვაკეზე 1000—2000 მმ, მთაში დაახლ. 5000 მმ წელიწადში. მშრალი სეზონი მაისიდან ოქტ-მდეა. მდ-ები უხვწყლოანია, იყენებენ სარწყავად. გვხვდება ლატერიტული, ალუვიური, შავიწია ნიადაგები. ი-ის დას. ნაწილში ნოტიო მა-

რადწვანე, აღმ. ნაწილში — ფოთლომცვივანი ტროპ. ტყეები და სავანა. ი-ის ფართობის დაახლ. 1/4 ტყეს უჭირავს. 1500 მ სიმაღლემდე გვხვდება პალმები, ვიკუსები, ხისმაგვარი გვიმრები; 2500 მ-მდე — სუბტროპ. ტყეები, დაფნა, მარადწვანე მუხა. ცხოველებიდან შემორჩენილია გიბონი, ირემი, ტახი, მარტორქა. მოსახლ. მისთვის მიწათმოქმედებას. გააქვთ კაუჩუკი, ქინაქინი, სანელებლები. დიდი ქ-ებია: ჯაკარტა, ბანდუნგი, ვოკიაკარტა, სემარანგი და სხვ.

იავანთროპი [Hemo (Javanthropus) soloensis], ნამარხი ადამიანი, რ-ის ნაშთები ნაპოვნია (1931—32) იავის მეთხვე ნალექებში სოფ. ნვანდერგოთან, მდ. სოლოს ველზე. მეცნიერთა უმრავლესობა ი-ს ნვანდერტალელებს აკუთვნებს. ი-ის ქალას თავისებურებები მოწმობს *პითეკანთროპიდან* ნვანდერტალელისაკენ თანდათანობით გადასვლას.

იავაბა, ქალაქი იაპონიაში, კ. კიუსიუს ჩრდ. ნაწილში, ფუკუოკის პრეფექტურაში, 347 ათ. მცხ. (1970). იაპ. მნიშვნელოვანი მეტალ. ცენტრი. ახალი ქალაქის კიტაკიუსიუს ბირთვი. მეტალ. კომბინატი. ცემენტის, ალუმინის, მინა-კერამი, ელექტრომრავალსაშუ., ქიმი. მრეწვე., საშენ მასალათა წარმოება.

იავალუპი, ინდონეზიის ერთ-ერთი მრავალრიცხოვანი ერი. ცხოვრობენ კ. იავაზე, სუმატრაზე, კალიმანტანსა და მალაის არქიპელაგის სხვა კ-ებზე. რაოდ. დაახლ. 60 მლნ. კაცამდე (1975, შეფასება). ენა განეკუთვნება მალაიურ-პოლინეზიური ოჯახის ინდონეზიურ ჯგუფს. რელიგიით უმრავლესობა მუსლიმანია, არიან ქრისტიანებიც. შემონახულია წინამუსლ. რწმენების (ანიმიზმი, ინდუიზმი, ბუდიზმი) გადმონაშთები. ი-ის წინაპრები, რ-ებიც საზღრ. მონღოლოიდურ რასას განეკუთვნებოდნენ, კ. იავაზე ძვ. წ. I ათასწლ. შუა წლებში გამოჩნდნენ. ახ. წ. I ათასწლ. შუა ხანებში ი-ს უკვე რამდენიმე სახელმწიფო პქონდათ (იხ. ინდონეზია). ი-მა სახელმწიფოებრივი განვითარების უმაღლეს საფეხურს მიაღწია (1293—1520) იმპერიის არსებობის პერიოდში მიაღწიეს. XVII ს. დასაწყისიდან ი. თანდათანობით დაიპყრეს ჰოლანდიელებმა. ი. აქტიურად იბრძოდნენ ინდონეზიის დამოუკიდებლობისათვის. ი. მისდევენ მიწათმოქმედებას, თევზჭერას, მეფრინველეობას, დახელოვნებული ხელოსნები არიან. განვითარებულია ბატყა, ლითონის დამუშავება, ოქრომჭედლობა, ხეზე კვეთა, ქვისა და რქის დამუშავება, ტყავის მხატვრული დამუშავება, წგნა და სხვ.

იავის აჯანყება 1825—30, სახალხო აჯანყება კ. იავაზე ჰოლანდიელთა ბატონობის წინააღმდეგ. აჯანყების მიზანი იყო ჰოლანდ. კოლონიზატორების განდევნა და დამოუკიდებელი სახელმწიფოს აღდგენა იავაზე. აჯანყებას პქონდა რელიგ. ომის ხასიათი. მეთაურობდა დიპონეგარო. აჯანყებულებმა ხელთ იგდეს იავის მნიშვნელოვანი ტერიტ. და 5 წლის განმავლობაში მამაცურად იცავდნენ თავს ჰოლანდიელთა ჯარებისაგან. 1830 ჰოლანდიელებმა გადაიბირეს იაველ ფეოდალთა ერთი ნაწილი და სასტიკად ჩაახშვეს აჯანყება.

იავის ზღვა, კუნძულთშორისი ზღვა წყნარი ოკეანის დას-ით, სუმატრის, იავისა და კალიმანტანის კ-ებს შორის. ფართ. 552 ათ. კმ², საშ. სიღრმე 111 მ. ნაპირები უმთავრესად დაბალია, შემოსილია მანგრევიანი ტყით, ზოგან შემოსაზღვრულია მარჯნის რიფებით. წყლის საშ. თვიური ტემპ-რებია 27—29°C. მარილიანობა 29,5—33,5‰. მოქცევა სწორი ნახევარდღეღამური და დღეღამურია, სიმაღლე 1,4 მ-მდე. ი. ზ-ში არის საზღრეის ქაშაყი, მგრი-ნავი თევზი, თინუსი, ზვიგენი, ზღვის კუ, წარმოებს თევზჭერა, მარგალიტის მოპოვება. ი. ზ-ის ნაპირებზეა ინდონე-

ზიის ნავსადგურები: ჯაკარტა, სემარანგი (კ. იავა), ბანჯარმასინი (კ. კალიმანტანი). **იავის (ზონდის) ლარი**, ღრმა წყლის ღრმული ინდონეზიის ოკეანეში, ზონდის კუნძულთა რკალის სამხრ. კალთის ძირში. გადაჭიმულია ნიკობარის კ-ებიდან საეუს კ-ებამდე 2900 კმ-ზე. მაქს. სიღრმე 7450 მ. ფსკერი 3—5 კმ სიგანის ბრტყელი აკუმულაციური ვაკეა, დაფარულია 3 კმ სისქის ტერტიცენული ნალექებით.

„იავანა“, ძვ. ქართული ხელნერი საწესო ლექს-სიმღერა, წარმოშობით წარმართული საკულტო რიტუალის უძველესი საგალობელი. „ნანინას“ ციკლის სიმღერების მსგავსად „ი-ც“ მზისა და ნაყოფიერების ქალღმერთ ნანას სახელთან არის დაკავშირებული. „ი-მ“ დაკარგა პირვანდელი საწესო ხასიათი, დღეს მისი დანიშნულებაა ბავშვის დამინება, თუმცა ჩვენამდე მოღწეულ ზოგ ტექსტს ინფექციური დაავადებებისაგან (ე. წ. ბაქტერიისაგან) ბავშვის განსაკურნავადც მღერაან. „ი-ს“ ციკლის ლექსებს აქვს ისტ.-შემეცნებითი და დიდაქტ.-ესთეტი. მნიშვნელობა. ქართ. მხატვრულ ლიტ-რაში „ი-ს“ მოტივებზე შემწნეს ლექსები რ. ერისთავმა, ა. წერეთელმა, ი. ჭავჭავაძემ, გ. ტაბიძემ და სხვ. „ი-თვის“ დამახასიათებელია მარტივი, მაგრამ შთაბეჭედავი მღერადი მელოდია, რ-საც ასრულებს ერთი ან მონაცვლეობით ორი მოქმედი (ქალი) გამბული (ბურღონული) ბანის ფონზე. სიმღერა ერთმხლოვანია და მღორედ ვითარდება. იგი უმთავრესად ქართლ-კახურ მუს. ფოლკლორში გვხვდება, იმერულ და გურულ სასიმღერო შემოქმედებაში უფრო გავრცელებულია „საბოდიშო“ ანუ „ბატონებო“. „ი-ს“ მელოდიას დამუშავებული სახით ვხვდებით ნ. ავალიშვილის, მ. ბალანჩიშვილის და სხვათა შემოქმედებაში.

ლიტ.: ბენაშვილი ა., ქართული ხში, ტფ., [1885]; ზანდუკელი ი. ვ., ქართული აკვის ლექს-სიმღერები, მაცეც., 1964, № 2; კოტეტიშვილი ვ., ხალხური პოეზია, გამოც. მე-2, თბ., 1961; ჩხიკვაძე გ., ქართველი ხალხის უძველესი სამუსიკო კულტურა, თბ., 1948; ჩხიკვაძე ვ., სალამურა. სახალხო სიმღერები, ტფ., 1896; Аракишвили Д. И., Грузинское народное музыкальное творчество, М., 1916.

იავორი (Jaworzo), ქალაქი პოლონეთში, კატოვიცის საოვეოდოში, 87,7 ათ. მცხ. (1977). ზემო სილეზიის ქვანახშირის აუზის ერთ-ერთი მნიშვნელოვანი სამრეწვე. ცენტრი. დიდი ქვანახშირის შახტები, 3 თესი. შნამიანი ქიმიკატების, ცემენტისა და მინის ქ-ნები.

იავორი პეიო (ნამდვ. სახელი და გვართი პეიო კრახოლოვი) [1 (13). I. 1877, ჩირპანი, — 16 (29). X. 1914, სოფია], ბულგარელი პოეტი, ბულგ. სოციალ. მოძრაობის მონაწილე (1892—98). ნაწარმოებებს აქვეყნებდა 1896-იდან. განაგრძობდა ხ. ბოტევისა და ი. ვაზოვის ტრადიციებს (კრებ. „ლექსები“, 1901). ი. მონაწილეობდა მაკედონელთა ეროვნ.-განმათ. მოძრაობაში (1902—03), რაც აისახა ლექსებში „ჰაიდუკთა სიმღერები“ (1903) და „ჰაიდუკთა ოცნებები“ (1905—08). ი-ის პოეზია ახლოსაა ხალხურთან. იგი სიმბოლიზმის ერთ-ერთი პირველი მიმდევარია ბულგ. ლიტ-რაში (კრებ. „უძილობა“, 1907). ავტორია დრამებისა „ვიტოშის ძირას“ (1911), „როგორ მიჩუმდება ექო ჭექა-ქუხილის შემდეგ“ (1912) და სხვ.

იავარი ანა, ავსტრონეზიური ანუ მალაიურ-პოლინეზიური ენების დასავლური (ინდონეზიური) ჯგუფის ერთ-ერთი ენა. გავრცელებულია კ. იავის ცენტრ. და აღმ. ნაწილში, აგრეთვე დას. ნაწილის ჩრდ. რ-ებში. ი. მ-ზე ლაპარაკობს დაახლ. 45 მლნ. კაცი (1970, შეფასება). ი. მ-ის სიტყვათა აგებულება მარტივია. ტიპოლოგიურად ანალიზური წყობის ენაა. უძველესი წარწერა დათარიღებულია 732-ით, უძველესი წერილობითი ძეგლი განე-

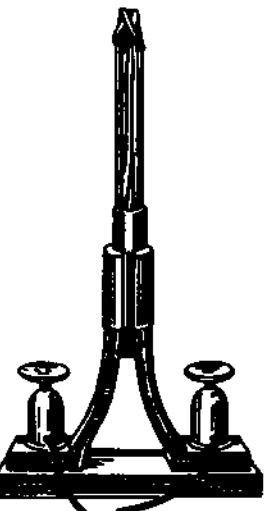

იბალოკოვის საწესო.

კუთვნიება 809. ძვ. ი. მ-ზე შექმნილია მდიდარი ლიტ-რა, რ-საც ეტყობა ინდ. მითით. დიდი გავლენა. თანამედროვე ი. მ-ის სალიტ. ნორმად აღიარებულია ქ. სოლოს დიდილიქტი. თანამედროვე ი. მ-ში უმეტესად იყენებენ ლათ. დაწერილობას, ნაწილი ლიტ-რისა გამოდის იაურის გრაფიკითაც.

ლიტ.: Теселкин А. С., Яванский язык, М., 1961.

იავარი ლიტერატურა, იხ. ინდონეზია, ლიტერატურა.

იავანური ენის ქალი, ქედი დას. პამირ-ში, ტავ. სსრ-ში, მდ-ების იაზგულუმსა და ბართანგს შორის. სიგრძე დაახლ. 170 კმ. საშ. სიმაღლე 4500-6000 მ, მაქს. 6974 მ (რეკოლუციის პიკი). აგებულია კვარციტებით, თიხაფიქლებითა და გრანიტული ინტრუზივებით. გამყინვარების საერთო ფართ. დაახლ. 630 კმ². კალთებზე ნახევარუდაბნოსა და მაღალმთის მერხერი მცენარეულობაა.

იავიკოვი ნიკოლოზ დანიელის ძე (1740-1777-ის შემდეგ), რუსეთის არმიის გენერალ-მაიორი (1777-იდან). 1770 მეფის მთავრობამ საქართველოში გამოგზავნა იმ კონფლიქტის გასარკვევად, რ-საც ადგილი ჰქონდა, ერთი მხრით, გენ. გ. ტოტლებენსა და მეორე მხრით, ერეკლე II-სა და სოლომონ I-ს შორის. ამასთან, მას ევალებოდა შეეკრიბა ცნობები საქართველოს შესახებ. ი-ის მისიის შედეგად გ. ტოტლებენი საქართველოდან გაიწვიეს და ამით ურთიერთობა ქართლ-კახეთის სამეფოსა და რუსეთს შორის ერთგვარად გაუმჯობესდა. 1771 ივნ. დასასრ. ი. რუსეთში დაბრუნდა. შემდეგში მონაწილეობდა რუს.-ოსმ. 1768-74 ომში, 1775 - შაბრთოყის სენის განადგურებაში. 1777 დაინიშნა ნოვოროსისკის მხარის გუბერნატორად.

საქართველოში ყოფნის დროს ი-მა შეაგროვა მასალა ქვეყნის საშინაო მდგომარეობის შესახებ. საფურადღებოა მისი ე. წ. „ჩანაწერები“, სადაც აღწერილია აღმ. და დას. საქართველო, გეოგრაფ., სოც.-ეკონ. და მატერ. კულტურის ძეგლები.

წყარო და ლიტ.: Грамоты и другие исторические документы XVIII столетия, относящиеся до Грузии, под ред. А. А. Чагарели, т. 1, СПб., 1891; Подьяев К. М. А., Европейские путешественники XIII - XVIII вв. по Кавказу, Тфл., 1935.

იავიკოვი სიკოლოზ მიხეილის ძე [4 (16). III. 1803, სიმბირსკის გუბ., - 26. XII. 1846 (7. I. 1847), მოსკოვი], რუსი პოეტი, 1822-29 სწავლობდა დერპტის (ახლანდ. ტარტუს) უნ-ტში. დაახლოებული იყო დეკაბრისტებთან, პუშკინთან. ლექსებში მკაცრად აკრიტიკებდა თვითმპყრობელობას, ქადაგებდა თავისუფლებას (ელეგიები: „ამაგი თავისუფლების შთაგონება“, „ჯერ კიდევ დუმს ხალხის რისხვა“; ლექსი რილევის სიკვდილით დასჯის გამო და სხვ.). მოსკოვში გადასვლის (1829) შემდეგ დაუახლოვდა მომავალ სლავოფილებს (ი. კირეევსკი, ა. ხომიაკოვი და სხვ.). გაეცნა თავისი წარსული („აუ!“; 1831). საპროგრამო ლექსში „მინისებრა“ (1844) ი. პოეტის მოვალეობად რელიგ. ქადაგებას მიიჩნევს. ავტორია რეალისტური მოთხრობებისა „სერჟანტი სურმინი“ (1845); „ცაცხვები“ (1846). საფუძველი ჩაუყარა ხალხ. შემოქმედების შეგროვება-გამოცემას.

თხზ.: Стихотворения. Сказки. Поэмы. Драматические сцены. Письма. М.-Л., 1959.

ლიტ.: Белянский В. Г., Полн. собр. соч., т. 5, М., 1954; т. 8, М., 1955.

იავონის მღვიმე, კარსტული მღვიმე ქ. ქუთაისის ჩრდ.-აღმ-ით, მდ. წყალწითელის კანიონის უკიდურეს სამხრ. ნაწილში. ზ. დ. 75 მ. სიგრძე 38 მ. გამოშუშებულია ქვედაკარსტულ კარქებში. ი. მ-ში არის პალეოლითის ხანის ადამიანის სადგომი. ზ. ტინტილოზოვი.

იავაულიანი ბალი (დ. 2. I. 1930, სოფ. თაზე-იოლი, ილიალის რ-ნი, თაშაუზის ოლქი), საბჭ. სახელმწიფო და პარტიული მოღვაწე. სკკპ წევრი 1953-იდან დაამთავრა ჩარაფოუს სკოლა. ინ-ტი. 1952-60 თურქმ. ალკკ ილიალის რაიკომის მეორე, შემდეგ პირველი მდივანი, თაშაუზის საოლქო კომიტეტის პირველი მდივანი. 1960-62 სწავლობდა სკკპ ცკ-თან არსებულ უმაღლეს პარტ. სკოლაში. 1962-64 მუშაობდა მშრომელთა დეპუტატების ილიალის, შემდეგ ლენინის რ-ნის აღმასკომის თავ-რედ. 1965-71 იყო თურქმ. კპ ილიალის რაიკომის პირველი მდივანი, 1971-73 - მშრომელთა დეპუტატების თაშაუზის საოლქო საბჭოს აღმასკომის თავ-რე; 1973-75 - თურქმ. პროფკავშირთა რესპ. საბჭოს თავ-რე; 1975 დეკ-იდან - თურქმ. სსრ მინისტრთა საბჭოს თავ-რე და საგარეო საქმეთა მინისტრი, სკკპ ცენტრ. სარევიზიო კომისიის წევრი (1976), თურქმ. სსრ VII-X სსრ X მოწვევის უმაღლესი საბჭოს დეპუტატი. დაჯილდოებულია 2 შრომის წითელი დროშის ორდენით, „საპატიო ნიშნის“ ორდენით, აგრეთვე მედლებით.

იანი, მდინარე რუსურ კემეროვსა და ტომსკის ოლქებში, მდ. ჩულიმის (ობის აუზი) მარცხ. შენაკადი. სიგრძე 380 კმ, აუზის ფართ. 11700 კმ². სათავე აქვს კუნეცკის ალათაუს ჩრდ. შტოქედებზე. საზრდოობს თოვლის წყლით. წყლის საშ. ხარჯი შესართავიდან 22 კმ-ზე 88,5 მ³/წმ. იყენება ნოემბერში, ყინულებზე პარკშია. სანაოსნო შესართავიდან 114 კმ. აცურებენ ხე-ტყეს. ი-ის აუზში იღებენ ქვანახშირს. **იანი**, მდ. ურალის ძე. სახელწოდება. ე. პუგანოვის აჯანყების ჩახშობის შემდეგ, 1775, დაარქვეს ურალი.

იანილა (თურქ. საზაფხულო სამოვარი), შუა აზიაში - ჯ ა ი ლ ა უ, ყირიმის მთების ბრტყელი, პლატოსებური ზედაპირები. აგებულია ზედაიურული რიფული კარქებით, რ-ებიც ძლიერ დაკარსტულია. ი-ელს საკუთარი სახელები აქვთ (ბაბუგან-იანილა, ჩათირდალი და სხვ.). ზოგჯერ ი-ს უწოდებენ მთლიანად ყირიმის მთებს.

იანილა, სოფელი დმანისის რ-ში (სარკინეთის სოფსაბჭო), გომარეთის პლატოზე. ზ. დ. 1520 მ, დმანისიდან 35 კმ. გომარეთის მერძეეობა-მეკარტოფილეობის საბჭო. მუღრნეობა. რვაწლ. სკოლა, ბ-კა, საფერ-სლო პუნქტი.

იაკაპარასაბრნი (Galbulidae), ფრინველების ოჯახი კოდალასნაირთა რიგისა. უმრავლესობა ბედურის ტოლია. აქვთ წერილი, ვრძელი ნისკარტი, მოგრძო სხეული. რბილ და მრავალფერ ბუმბულ-საფარველს მკვეთრი ლითონისფერი ბზინვარება დაპყრავს. ი-თა ოჯახში 5 გვარის 15 სახეობაა. გავრცელებული არიან ცენტრ. და სამხრ. ამერ. ტყეებში. ბუდობენ ფლატებზე, სოროებში, ან ხის ფულუროებში. დებენ 2-4 თეთრ, მრგვალ კვერცხს. დედალ-მამალი მორიგეობით კრუხობს. ყველაზე გავრცელებული სახეობებია მწვანე იაკამარა (Galbula viridis) და სამოთბის იაკამარა (G. dea).

მ. კუტუბიძე.

იაკი (Bos Poepagus grunniens), წველიჩლიქოსანი ცხოველი ძროხისებრთა ქვეოჯახისა. გარეული ი. შემორჩენილია ტიბეტის მთებში (ზ. დ. 4500 მ-მდე). მინდაოს არეში აქვს კუხი. ფერად შავი ან წაბლაა, ხერხემლის გასწვრივ გასდევს ღია შეფერილობის ზოლი. სხეული დაფარულია ხშირი თეთიკის ბეწვით. გვერდებზე და მუცელზე ბეწვი ფორჩივით აქვს ჩამოგრძელებული. შინაური ი. გარეულზე პატარაა. ხარის საშ. სიმაღლე მინდაოში 120-135 სმ, ცოცხალი წონა 400-450 კგ, ფურისა, შესაბამისად, - 105-120 სმ, 270-300 კგ. ი. საშ. წლიურად 300-350 კგ იწველის. რძის ცნიზია-

ნობაა 6-7%. ხორცი მაგარია მაგრამ გემრიელი. ცხოველთა 30% ურთა. ი-ს აშენებენ მაღალმთიან ადგილებში - ცენტრ. აზიაში, პიმალის მთებში, დას. ჩინეთში, ჩრდ. მონღოლეთში. სსრკ-ში-ყირგ. სსრ-ში, ბურ. ასსრ-ში, მთიან ალთაის და ტუვის ავტ. ოლქებში, სადაც უბადლო სასაპლენე და საჯდომი ცხოველთა. ძროხასთან შეფვარებით ი. იძლევა პიბრიდს (ნაყოფიერია მხოლოდ დედალ პიბრიდი).

ლ. გიცირიძე.

იაკირი იონა ემანუილის ძე [I (15). VIII. 1896 - 11. VI. 1937], საბჭ. სახმედრო მოღვაწე, I რანგის კომანდარი. კომუნის-ტური პარტიის წევრი 1917-იდან. 1918 იანვ. რუმინ. ოკუპანტების წინააღმდეგ საბრძოლველად კომინიოვში სთავაზი ჩაუდგა წითელგვარდიელთა რაზმს, მეთაურობდა ჩინელ მოხალისეთა ბატალიონს (1918 გაზაფხული-ზაფხული) 1918 დეკ.-1919 მაისში იყო მე-8 არმიის ჯარების ჯგუფის სარდალი, 1919 ივლ-იდან - 45-ე მსროლელი დივიზიის მეთაური, 1919 აგვ.-სექტ-ში - მე-12 არმიის სამხრ. ჯგუფის ჯარების სარდალი და სხვ. 1920 მარტ-სექტ-ში სარდლობდა აამხრ.-დას. ფრონტის რიგი ჯარების ჯგუფებს. 1920 ოქტ.-ნოემბ-ში წარმატებით ხელმძღვანელობდა უკრაინიდან პეტლოურს ჯარების განადგურებისა და განდევნის ოპერაციას. 1921-24 იყო ყირიმისა და კიევის სამხ. ოლქების ჯარების სარდალი, 1924-25 - მუშურ-გლეხური წითელი არმიის სამხრ.-სასწ. დაწესებულებების მთავარი სამმართველო უფროსი, 1925 ნოემბრიდან უკრ. (მოლგვიანეთი კიევის) სამხ. ოლქის ჯარების სარდალი. 1930 - სკპ(ბ) ცკ-ის წევრობის კანდიდატი, 1934-იდან - ცკ-ის წევრი. იყო სსრკ ცაკის წევრი. დაჯილდოებულია 3 წითელი დროშის ორდენით.

იაკობაური, სოფელი აჭარის ასსრ შუახევის რ-ში (შუბნის სოფსაბჭო), სხალთის ქედის სამხრ. კალთაზე, მდ. ჩირუხისწყლის მარჯვ. მხარეს. ზ. დ. 1280 მ. შუახევიდან 27 კმ. შუბნის კოლა-ბა „პრავდა“ (მეთამბაქოეობა, მეცხიველეობა). საშ. სკოლა.

იაკობაშვილი ბიძინა აბიათარის ძე [I (14). V. 1906, სოფ. ჩიხა, ახლანდ. საჩხერის რ-ნი, -1. X. 1968, თბილისი], ქართველი საბჭ. ავრონომი. სოფ. მეურნ. მეცნ. დოქტორი (1958), პროფესორი (1959), საქ. სსრ მეცნ. დამს. მოღვაწე (1962). სკკპ წევრი 1940-იდან. 1929 დაამთავრა თსუ-ის აგრონ. ფაკ-ტი. 1932-33 მახარაძის ჩაის საკავში. ინ-ტის დარექტორის მოადგილე; 1941-43 ანასკულია ჩაისა და სუბტროპ. კულტურების საკავში. სამეცნ.-კვლ. ინ-ტის დირექტორი; 1943-46 საქართვე. სას.-სამ. ინ-ტის დირექტორი; 1961-62 სოფ. მეურნ. მინისტრი. 1932-იდან გარდაცვალებამდე ეწეოდა სამეცნ.-კვლ. და პედ. მუშაობას უმაღლეს სასწავლებლებში. იკვლევდა ჩაისა და სუბტროპ. კულტურების სელექციის საკითხებს. ავტორია სახელმძღვანელოებია: „სუბტროპიკული კულტურების სელექცია“ (თბ., 1956), „გენეტიკის სახელმძღვანელო სასოფლო-სამეურნეო ინსტიტუტის სტუდენტებისათვის“ (თბ., 1964) და სხვ. დაჯილდოებულია 2 შრომის წითელი დროშის ორდენით, 2 „საპატიო ნიშნის“ ორდენითა და მედლებით. გ. თოდუა.

იაკობაშვილი, სოფელი აჭარის ასსრ ხულოს რ-ში (დიოკნისის სოფსაბჭო), მდ. აჭარისწყლის მარცხ. ნაპირზე. ზ. დ. 960 მ, ხულოდან 8 კმ, დიოკნისის კოლა-ბა (მეთამბაქოეობა). დაწყ. სკოლა. რვაწლ. სკოლა სოფ. ლურტაში (1 კმ).



ბ. იაზგულივი.



იაკამარასებრი. სამოთბის იაკამარა.



ა. იაკირი.

მისგან თორმეტი მე უშობიათ, რ-ებიც შემდგომ ისრაელიტელთა თორმეტი ტომის მამამთავრები გამხდარან. ღმერთთან შეჭიდვის შემდეგ ი-ს მეორე სახელი — ისრაელი (სიტყვასიტყვით — ღმერთთან მერძოლი) მიუღია, მისი შვილები-სათვის კი „ისრაელის ძენი“ უწოდებიათ (დაბ. 32, 28). ი-ის თქმულება ბიბლ. პატრიარქთა ლეგენდების პირველ ციკლს ეკუთვნის; მასში მკვეთრად შეინიშნება მუსოპოგამიური ელემენტები. ი-ის თქმულებაში რამდენიმე სხვადასხვა გადმოცემაა გავრთიანებული, რ-ებიც ებრაელი ტომები უძველეს ისტორიას უკავშირდებან. ბიბლ. ი., შესაძლოა, სხვა უფროსი პატრიარქების — აბრაამისა და ისააკის მსგავსად ტომის „წინაპარ-ღმერთის“ პერსონიფიკაციას წარმოადგენდეს.

ლიტ.: Albright W. F., *Archaeology and the religion of Israel*, [4 ed.], Baltimore, 1956; Eissfeldt O., *Einleitung in das Alte Testament*, 3. Aufl., Tübingen, 1964. მ. შანიძე.
იაკობი ბორის სემონის ძე (მორიც პერმან) (21. IX. 1801, პოტსდამი, — 11. III. 1874, პეტერბურგი), რუსი ფიზიკოსი და ელექტროტექნიკოსი. პეტერბ. მეცნ. აკად. წევრი (1847-ლან). 1823 დაამთავრა გეტინგენის უნივ. მუშაობდა ელექტრომაგნიტიზმისა და მისი პრაქტ. გამოყენების პრობლემებზე. 1838 მსოფლიოში პირველმა ელექტროძრავა გამოიყენა გემის ასამობრაველად. ელენცთან ერთად საფუძვლიანად გამოიკვლია ელექტრომაგნიტიზმი. 1838 გამოიგონა *გალვანოპლასტიკა* და ბევრი რამ გააკეთა მის დასაწერად სასტამბო და სამონეტო საქმეში, აგრეთვე სამხატვრო ნაკეთობათა წარმოებაში. 1840-50 შეიმუშავა 10-ზე მეტი სახეობის ტელეგრაფის აპარატის კონსტრუქცია. გამოიგონა ელექტრულ წრედში დენის ძალის მარეგულირებელი ხელნაწყო (აგომეტრი); მნიშვნელოვანი ნაშრომები აქვს სამხ. ელექტროტექნიკაში, მეტროლოგიაში.

ლიტ.: Борис Семенович Якоби. Библиографический указатель. Сост. М. Г. Новлянская, М. — Л., 1953.

იაკობი (Jacobi) კარლ გუსტავ იაკობ (10. XII. 1804, პოტსდამი, — 18. II. 1851, ბერლინი), გერმანელი მათემატიკოსი, ბერლინის მეცნ. აკად. წევრი (1836), პეტერბ. მეცნ. აკად. საპატიო წევრი (1833). ელიფსურ ფუნქციათა თეორიის ერთ-ერთი შემქმნელი. გამოიკვლია *თეტა-ფუნქციები* და ზოგიერთი სხვა ტრანსცენდენტული ფუნქცია. მნიშვნელოვანი გამოკვლევები აქვს რიცხვთა თეორიაში, წრფივ ალგებრაში, ინტეგრ. აღრიცხვაში, დიფერენც. განტოლებათა თეორიასა და ვარიაციათა აღრიცხვაში. შემოიღო ფუნქციონალური დეტერმინანტები (იხ. *იაკობიანი*), გამოიკვლია ორ-თოვანი მრავალწევრთა ერთი კლასი.

იაკობი (Jacobi) ფრიდრიხ ჰაინრიხ (25. I. 1743, დიუსელდორფი, — 10. III. 1819, მიუნხენი), გერმანელი მწერალი და ფილოსოფოსი, იდეალისტი. მტრულად იყო განწყობილი ყოველგვარი პროგრესისადმი, განსაკუთრებით კი საფრანგეთის რევ. ფრანგ. მატერიალიზმისა და ათეიზმის მიმართ. უარყოფდა ყოველგვარ განსჯას და ემყარებოდა გრძნობებსა და რწმენას. იგი რ. იუმის მსგავსად მიიჩნევდა, რომ რეალური არსებობა მოწმდება რწმენით.

თხზ.: Werke. Gesamtausgabe, Bd. 1—6, Lpz., 1812—24; О трансцендентальном идеализме, «Новые идеи в философии», 1914, сб. 12.

ლიტ.: Фейербах Л., Якоби и философия его времени, მის წგნ.: История философии, т. 2, М., 1967.

იაკობიანი, სპეციალური ტიპის ფუნქციონალური დეტერმინანტი. თუ $y_i = f_i(x_1, x_2, \dots, x_n)$ ($i=1, 2, \dots, n$) (1), ფუნქცი-

ები უწყვეტად წარმოებადია n -განზომილებიანი სივრცის რაიმე G არეში და

$$\frac{D(y_1, y_2, \dots, y_n)}{D(x_1, x_2, \dots, x_n)} = \begin{vmatrix} \frac{\partial y_1}{\partial x_1} & \frac{\partial y_1}{\partial x_2} & \dots & \frac{\partial y_1}{\partial x_n} \\ \frac{\partial y_2}{\partial x_1} & \frac{\partial y_2}{\partial x_2} & \dots & \frac{\partial y_2}{\partial x_n} \\ \dots & \dots & \dots & \dots \\ \frac{\partial y_n}{\partial x_1} & \frac{\partial y_n}{\partial x_2} & \dots & \frac{\partial y_n}{\partial x_n} \end{vmatrix}$$

იაკობიანი ნულიდან განსხვავებულია, მაშინ G არის ყოველი წერტილის საკმაოდ მცირე მიდამო (1) გარდაქმნებით ურთიერთცალსახად აისახება y_1, y_2, \dots, y_n წერტილთა სიმრავლეში, სადაც y_1, y_2, \dots, y_n ის მნიშვნელობებია, რ-საც დებულები (1) ფუნქციები ამ მიდამოს წერტილებში.

იაკობინელთა, იაკობინელთა ანუ კონსტიტუციის მეგობართა კლუბის წევრები საფრანგეთის დიდი რევოლუციის დროს. ფაქტობრივად ასრულებდნენ რევ.-დემოკრ. პოლიტ. პარტიის როლს. ტერმინი „ი.“ იხმარება დაახლ. 1792 ბოლოდან, როცა იაკობინელთა კლუბში მოხდა მეორე განხეთქილება და იგი *ჟირონდისტებისაგან* გაიწმინდა. ი. და მათი ბელადები (მ. რობესპიერი, ჟ. პ. მარატი, ჟ. ჟ. დანტონი, ლ. ა. ლ. სენ-ჟუსტი და სხვ.) სათავეში ედგნენ ხალხის ბრძოლას მონარქისტებისა და მათი მომხრეების *ფეიანების* წინააღმდეგ, ხოლო მონარქიის დაშობის (1792 წ. 10 აგვ.) შემდეგ კვლავ ხალხთან ერთად იბრძოდნენ მსხვილი ბურჟ. ინტერესების დამცველი ჟირონდისტების წინააღმდეგ, რ-თა ბატონობა დაემხო 1793 წ. 31 მაის-2 ივნისის სახ. აჯანყების შედეგად. ამას მოჰყვა *იაკობინელთა დიქტატურა* დამყარება. ი-ის ძალა ხალხთან კავშირში იყო, მაგრამ მალე გამომჟღავნდა ი-თა კლასობრივი შეზღუდულობა, მათი კავშირი ხალხთან სუსტი აღმოჩნდა. ი-მა ვერ შეძლეს ქალაქისა და სოფლის დარბთა ინტერესების ბოლომდე თანამიმდევრული დაცვა. ყოველივე ამან თავი იჩინა ი-ის მიერ მიღებული მაქსიმუმის კანონებში, *ვანტოზის დეკრეტებში* და სხვ. სხვადასხვა სოც. ძალებისაგან შემდგარ ი-თა ბლოკის შიგნით თავი იჩინა უთანხმოებამ; იგი დაიყო რამდენიმე მოპირისპირე დაჯგუფებად — რობესპიერისტებად, მემარჯვენე იაკობინელებად ანუ დანტონისტებად, მემარცხენე იაკობინელებად — ებერტისტებად და სხვ. ამ გარემოებამ საგრძობლად შეამცირა ი-თა სოც. ბაზა. 1794 წ. 27 ივლ. *თერმიდორული გადატრიალების* შედეგად ი-თა ძალაუფლება დაეცა. მიუხედავად ბურჟ. შეზღუდულობისა, ი-მა ისტორიაში პროგრ. როლი ითამაშეს. მათ რევ. გამბედაობით, ხალხთან ერთად კავშირში ბოლო მოუღეს ფიოდალიზმსა და აბსოლუტიზმს. დაიცვეს რევ. მონაპოვარი და საფრანგეთი ფეოლ. სახელმწიფოთა ინტერვენციისა და რესტავრაციისაგან იხსნეს.

ლიტ.: კი ლ უ რ ა ძ ე გ., საფრანგეთის დიდი ბურჟუაზიული რევოლუციის ისტორია-დან, თბ., 1963; მისი ვ ე, წინააღმდეგობის გამწვავება იაკობინური ბლოკის შიგნით (დანტონისტები), «თხუ შრომები», 1960, ტ. 87.

იაკობინელთა დიქტატურა, საფრანგეთის დიდი რევოლუციის განვითარების უმაღლეს, შესამე ეტაპზე შექმნილი რევოლუციურ-დემოკრატიული დიქტატურა, დამყარდა 1793 წ. 31 მაის-2 ივნისის სახ. აჯანყების შედეგად, რითაც დასრულდა *ჟირონდისტებისა* და *იაკობინელებს* შორის ხელისუფლებისათვის ბრძოლა (დაიწყო 1793 წ. 10. VIII). ი. დ. იყო რევ.-დემოკრ. ბურჟუაზიისა და ხალხის ფართო მასების ბლოკი კონტრრევოლუციის წინააღმდეგ. იურიდიულად ი. დ. გაფორმდა 1793 წ. 10 თქტ. და 4 დეკ. დეკრეტებით დროებითი რევ. მთავრობის შესახებ. ი.

დ-ის უმაღლესი ორგანო იყო სახ. წარმომადგენლობითი კრება — *კონვენტი*. რევ. მთავრობის ფუნქციას ოპერატიულად ასრულებდა კონვენტიული „საზოგადოებრივი ხსნის კომიტეტი“, რ-საც 1793 ივლ.-აგვ-ში თითქმის განუსაზღვრელი რწმუნებანი მიენიჭა. მისი ფაქტობრივი ხელმძღვანელი იყო მ. რობესპიერი. მნიშვნელოვანი როლი ეკისრებოდა „საზოგადოებრივი უშიშროების კომიტეტსაც“, რ-ის უპირველესი ფუნქცია შინაგანი კონტრრევოლუციის წინააღმდეგ ბრძოლა იყო. შინაგანი და გარეშე კონტრრევ. ძალების განადგურებისა და რესტავრაციის საფრთხის ლიკვიდაციის შემდეგ იაკობინელთა ბლოკში გაძლიერდა წინააღმდეგობა. ბურჟუაზიას აღარ სურდა დამორჩილებოდა ი. დ-ის რეჟიმს, რ-იც რევ. დასაცავად მასების მობილიზების მიზნით ახორციელებდა ბურჟუაზიისათვის არასასურველ დონისძიებებს. ბურჟუაზია ი. დ-ის მიმართ ოპოზიციურად განეწყო. ი. დ-მ თავისი ბურჟ. კლასობრივი შეზღუდულობის გამო ვერც ხალხის მოთხოვნები დააკმაყოფილა თანამიმდევრულად და ბოლომდე (იხ. *მაქსიმუმი*, *ლე შაპელიეს კანონი*, *ვანტოზის დეკრეტები*). იაკობინელთა ნაწილი მარჯვენე გადაიხარა, ნაწილი მარცხენე, ი. დ-მ დაკარგა სოც. საყრდენი, რის გამოც 1794 წ. 27 ივლ. *თერმიდორული გადატრიალების* შედეგად ი. დ. დაემხო.

გ. კილურაძე.
იაკობსენი (Jacobsen) იენს პეტერ (7. IV. 1847, თისტედი, — 30. IV. 1885, იქვე), დანიელი მწერალი. განათლებით ბიოლოგი იყო; თარგმნიდა და პროპაგანდას უწევდა დარვინის თხზულებებს. მონაწილეობდა „სამოცდაათიანელების“ მოძრაობაში, რ-საც გ. ბრანდესი თაოსნობდა. ი-ის ადრინდ. ლირიკა ინტიმური ხასიათისა იყო. 70-იან წლებში მისი ესთეტიკური მიმართულება მკვეთრად შეიცვალა; ი-ის ლირიკამ და პროზამ სოც. შინაარსი შეიძინა. ი. მიემხრო განმათ. მოძრაობას. ნოველებში „გასროლა ნისლში“ (1875), „ფრუ ფენსი“ (1882) და სხვ. მწერალი დაზვეწილ რეალისტ ფსიქოლოგად გვევლინება. რომანებში („ფრუ მარია გრუბე“, 1876; „ნილს ლიუნე“, 1880 და სხვ.) მან რთული სოც.-ეთიკური პრობლემები წამოჭრა.

იაკობსონი აუგუსტ [20. VIII (2. IX). 1904, დაბა რიაემა, პიარნუს მახლობლად, — 23. V. 1963, ტალინი], ესტონელი საბჭ. მწერალი და საზოგადო მოღვაწე. ესტ. სსრ სახ. მწერალი (1947). სკკპ წევრი 1942-იდან. 1927 გამოაქვეყნა რომანი „ლარიბ ცოდვილთა სოფელი“. ავტორია რომანებისა „ფერმერთა ცხენი“ (1928—33), „ანდრეუსონების საგვარეულო“ (1931—34), „მარადიული ესტონელები“ (1937—40); მოთხრობათა კრებულებისა „არწივის მართე“ (1932), „ბოლო სადგურზე“ (1934), „რიგითი ჯარისკაცი მატაისი“ (1935); დრამისა „მოჩვენებანი“ (1939) და სხვ. ი-ის ნაწარმოებები მიმართულია სოც. უთანასწორობისა და ბურჟ. ნაციონალიზმის წინააღმდეგ. სამამულო ომის წლებში გამოაქვეყნა კრებულები „ცეცხლსა და სისხლში“ (1942), „გოლიათების გზა“ (1944). დიდი გამოძახილი პოვა აპოლიტიკურობის წინააღმდეგ მიმართულმა პიესამ „ცხოვრება ციხადელებში“ (1946; სსრკ სახელმწ. პრემია, 1947)



ბ. იაკობი.



ბ. იაკობი.



იაკი.

და დრამამ „ბრძოლა ფრონტის ხაზის გა-
რეშე“ (1946; სსრკ სახელმწ. პრემია,
1948), რ-შიც აისახა კლასობრივი წინა-
აღმდეგობანი ბურჟ. ესტონეთში. სსრკ
I-IV მოწვევების უმაღლესი საბჭოს დე-
პუტატი.

ლიტ.: Тоом Л., Август Якобсон,
М., 1956.

იაკობსონი რომან ოსიპის ძე [დ. 11
(23). X. 1896, მოსკოვი], რუსი და ამე-
რიკელი ენათმეცნიერი, ლიტერატურათ-
მცოდნე. პარვარდის უნ-ტისა და მასაჩუსე-
ტის ტექნოლ. ინ-ტის პროფესორი, ერთ-
ერთი ფუძემდებელი მოსკ. ახ. ლინგვ.
წრისა და აგრეთვე პრალისა და ნიუ-
იორკის ლინგვისტური წრეებისა. 1914
დაამთავრა ლაზარევის აღმოსავლურ ენა-
თა ინ-ტი, 1918 - მოსკ. უნ-ტი. 1921 გაემ-
გზავრა პრალას (სწავლობდა პრალის უნ-
ტში). O-ის ენათმეცნ. შრომები ძირითა-
დად ზოგადლინგვისტურ და ფონოლო-
გიის პრობლემებს ეხება. პოეტიკაში იგი
იკვლევს ლექსისა და მეტრიკის სტრუქტუ-
რას.

თბზ.: Selected writings, v. 1-2, 4. The
Hague - P., 1962 - 66, 1971; О чешском
стихе преимущественно в сопоставлении
с русским, [ч. 1, Берлин], 1923.

იაკობსონის ორბანო, ცხვირ-ს ა-
სის ორგანო, ხმელეთის ხერხემლი-
ანთა ცხვირის ღრუს განცალკევებული
ნაწილი. O. O. თავიდან ყველა ხმელეთის
ხერხემლიანს ესახება და ადამიანსაც,
მოქმედ ორგანოდ უვითარდება მხოლოდ
ამფიბიებს, ზოგიერთ ქვეწარმავალს
(ხელოვნები და გველები) და ძუძუმწო-
ვარს (ერთგვარაფერებანი, ჩანთოსნები,
მწერიჭაშიები, ხელოვნობები, არასრულ-
კბილიანები, მღრღნელები, ჩლიქოსნები).
O. O. სითბით საესე, წყვილადაი პარკია,
რ-იც სპეც. არხებითა დაკავშირებული
სასათან, დაცულია ზრტილით (ძუძუ-
მწოვრებში), აღჭურვილია კუნთებით,
რ-ებიც მასში სითბის რაოდენობას არეგუ-
ლირებს. O. O-ს კედელში ყნოსვითი რე-
ცეპტორებია, რ-თა მეშვეობით ცხოველი
შეიგრძნობს პირის ღრუში მყოფ სითბეში
გახსნილი ნივთიერების სუნს. რუდიმენ-
ტული O. O. შერჩენილი აქვს ზოგ ადამიან-
საც. O. O. პირველად აღწერა (1811) და-
ნიელმა მეცნიერმა ლ. იაკობსონმა.

იაკობ შამიოვალი (სამეხელო, გვარად დუმბაძე), XVII-XVIII სს.
ქართული საეკლესიო მოღვაწე, პოეტი. შე-
მოქმედის მიტროპოლიტად იხსენიება 1647-
იდან. ქართლის მეფის გიორგი XI-ის და-
ვალებით გალექსა ბაგრატ მუხრანბატონის
ანტიმამადაიანური თზულება - „უსჯულოს
მოპამადისა და ქრისტიანთა გაბაასება“
(შედგება 289 თექვსმეტმარცვლიანი სტო-
ლისაგან). მასვე ეკუთვნის თითო სტროფი-
ანი ლექსები - არჩილ II-ის ხოტბა, პასუ-
ხი იოსებ თბილელის შეკითხვა-გამოცა-
ნებზე, რ-იც ბიბლ. თემას ეხება, და ერ-
თივე წადმა-უკუღმა წასაკითხი ფორმა-
ლისტური ლექსი. ზოგიერთი ხელნაწე-
რის მიხედვით, O. შ-ს მიეწერება გადაკე-
თებული „აბდულმესიანი“, რ-შიც ქების
ობიექტი თამარისა და დავითის ნაცვლად
არჩილ II-ა. O. შ-ს ქებით იხსენიებენ არ-
ჩილ II, დავით გურამიშვილი, ანტონ I,
იოანე ბატონიშვილი და სხვ.

ლიტ.: მენაბდე ლ., ძველი ქართუ-
ლი მწერლობის კერები, ტ. 1, ნაკვ. 2, თბ.,
1962; Марр Н. Я., Из книги царевича
Баграта о грузинских переводах духовных
сочинений и героической повести «Даред-
жаниани», «Известия Академии наук»,
1899, т. 10, № 2. ბ. დარჩია.

იაკობ ტარტაიანი (ხუთანი), V ს. II
ნახევრის ქართველი მწერალი, პაგიოგ-
რაფი. ავტორია „შუშანიკის მარტილო-
ბისა“ („წამება წმიდისა შუშანიკისი დე-
დოფლისა“), ჩვენამდე მოღწეული უძ-
ველესი ქართ. ორიგინ. ძეგლისა, რ-შიც
აღწერილია, თუ როგორ უღალატა ქართ-
ლის პიტიახში ვარსკენმა ქვეყანას, დაგ-
მო თავისი სარწმუნოება, სპარსელთა გუ-

ლის მოსაგებად მიიღო მარტვიანობა და
ქრისტიანობის ერთგულებისათვის აწა-
მა მეუღლე. O. ტ-ის შესახებ ცნობები შე-
მოიხანა მისმავე ნაწარმოებმა, საიდანაც
ჩანს, რომ ის ყოფილა ვარსკენ პიტიახში
კარის მღვდელი, შუშანიკთან დაახლოებუ-
ლი პირი, ქართლის პიტიახში კარზე,
დაბა ცურტავში, მომხდარი ტრაგედიის
თანამედროვე და მონაწილე. თზულება
დაწერილია 476-483, შუშანიკის მოწა-
მბრძოლი აღსასრულის შემდეგ; ვახტანგ
გორგასალის მიერ ვარსკენის სიკვდილით
დასჯამდე. ფიქრობენ, რომ უფრო გვიან
O. ტ. გახდა ცურტავის ეპისკოპოსი და 506
დაესწრო საეკლ. კრებას (ამ კრების
მონაწილეთა შორის მოიხსენიება ცურტა-
ვის ეპისკოპოსი იაკობი). მისი ნაწარმო-
ები მოღწეულია შეცვლილი სახით (უნდა
აკლდეს დასაწყისი, ზოგი დეტალი ვა-
მოტოვებულია და ა. შ.). უძველესი ხელ-
ნაწერი X საუკუნისაა. „შუშანიკის მარტი-
ლობით“ იწყება ქართ. ლიტ-რის ისტორია
და მას განუზომელი მნიშვნელობა აქვს
ქართ. კულტურისათვის.

O. ტ. მხატვრული სიტყვის შესანიშნავი
ოსტატი. ბუნებრივი თნობა და მოქმე-
დების ექსპრესიული განვითარება, პერსო-
ნაჟთა სულიერი ცხოვრების დრმა ფსი-
ქოლ. ანალიზი, მხატვრული დეტალების
ოსტატური დამუშავება, ცხოვრებისეული
მოვლენების შეუფარავად ასახვა და მძა-
ფრი სიტუაციების რელიეფურად წარმო-
ჩენა, ლაკონიური სტილი და მდიდარი
ლექსიკა, გმირთა მეტყველების ინდივი-
დუალობა და დრამ. ინტონაციებით დატ-
ვირებული დიალოგები, მაღალი ესთე-
ტიკა. გემოვნებითა და შემოქმედებითი
ფანტაზიით შექმნილი შთამბეჭდავი სა-
ხეები თვალსაჩინოს ხდის O. ტ-ის ტა-
ლანტს, ხოლო მის ნაწარმოებს პირველ-
ხარისხიან ქართ. ლიტ. ძეგლთა გვერ-
დით მიუჩენს ადგილს. ნაწარმოების იდე-
ური მიზანდასახულობითა და ფანტოზი-
ვი სპეციფიკით გამოწვეული შეზღუდუ-
ლობის მიუხედავად, O. ტ-მა პაგიოგრაფი-
ული ტრაგედიის ნაცვლად შექმნა მა-
ღალმხატვრული ნაწარმოები. მწერალმა
შთამომავლობას მისაბამ მაგალითად და-
უსახა თავისი გმირის სულიერი მხნეობა,
შუშანიკი დაგვიხატა მტკიცე პიროვნებად,
ქრისტიანობისა და ქართლის ეროვნ. ინ-
ტერესების დამცველ ქალად. რ-იც წი-
ლიდაც სამშობლოს მოვალეატი მეუღ-
ლის პოლიტ.-სარწმუნოებრივ ზრახვებს
და ამით დაიცვა არა მხოლოდ თავისი ქა-
ლური ღირსება, არამედ სარწმუნოება და
ქართლის ეროვნ.-სახელმწიფოებრივი და-
მოუკიდებლობა. ნაწარმოებში მხილე-
ბულია ირანელთა აგრესიული გეგმები და
ქართლის ზოგიერთი დიდბულის ანტი-
ეროვნ. საქციელი. შუშანიკის მოწამებ-
რივი ლეაწლის აღწერასთან ერთად ნა-
წარმოებში მოცემულია V ს. ქართლის
ყოფა-ცხოვრების უტყვარი სურათები, ასა-
ხუელია ქვეყნის პოლიტ.-ეკონ. და სოც.
მდგომარეობა, საეკლ. ორგანიზაცია, ზნე-
ჩვეულებები, კულტურული ვითარება. ამი-
ტომ იგი შესანიშნავი ისტ. წყაროც არის.
ნაწარმოების მაღალმხატვრული დონე და
იდეურ-მინაარსობრივი სიღრმე საფიქრ-
ებელს ხდის, რომ იგი არ უნდა ყოფილიყო
O. ტ-ის შემოქმედების ერთადერთი ნაყოფი.
ეს მით უფრო სავარაუდებელია, რომ ავ-
ტორს წინასწარ განუზრახავს შუშანიკის
ლეაწლის აღწერა. „შუშანიკის მარტი-
ლობა“ ადრევე ითარგმნა სომხ. ენაზე,
ამ თარგმანის გადამუშავების საფუძველ-
ზე შეიქმნა სომხ. მოკლე რედაქცია. არ-
სებობს „შუშანიკის მარტილობის“ მოკ-
ლე ქართ. რედაქციაც, რ-იც სომხ. მოკლე
რედაქციიდანაა თარგმნილი არა უგვიან-
ეს 940-ისა.

ძეგლი პირველად გამოსცა მ. საბი-
ნინმა (1882), ლათინურად თარგმნა პ.
პეტერსმა (1935), რუსულად - კ. კეკელი-
ძემ (1956), ვ. დონდუამ (გამოქვეყნდა

1978), ფრანგულად - ს. წულაძემ, ინ-
გლისურად - ე. ფულერმა, გერმანულ-
ად - ნ. ამაშუკელმა, ესპანურად - ა.
მარტინესმა, უნგრულად - მ. იშტვანოვიჩ-
მა; ინგლ. პარაფრაზი ეკუთვნის დ. ლანგს
(1956). 1978 ქართვ. საზოგადოებრივობამ
ფართოდ აღნიშნა „შუშანიკის წამების“
1500 წლისთავი. იუნესკოს გადაწყვეტი-
ლებით 1979-83 აღინიშნება „შუშა-
ნიკის წამების“ 1500 წლისთავი მსოფლიო
მასშტაბით.

თბზ.: მარტილობა შუშანიკისი, ილ.
აბულაძის გამოც., თბ., 1938; თბ., 1978;
[წიგნში] ძველი ქართული აგიოგრაფიული
ლიტერატურის ძეგლები, წგნ. 1, თბ., 1963.

ლიტ.: ბარამიძე ა., „შუშანიკის
წამების“ ახლებური გაგების გარემო, «მნათობა»,
1978, № 10; ბარამიძე რ., ქართული
მწერლობის სათავეებთან, თბ., 1978; კეკელი-
ძე კ., ქართული ლიტერატურის ისტო-
რია, ტ. 1, თბ., 1960; ონიანი შ., იაკობ
ხუცესის წამება წმიდისა შუშანიკისა, თბ.,
1978; შუშანიკის წამება. საინფორმაციო კრე-
ბული. გამოკვლევები და წერილები, თბ.,
1978; ჭილაძე თ., იაკობ ცურტაველი
„შუშანიკის წამება“, თბ., 1978; ჯგავს-
ხი შვილი ივ., თზულებანი თორმეტ ტომად,
ტ. 8, თბ., 1977.

იაკობიანი ალექსანდრე სერგეის ძე
[დ. 19. III (1. IV). 1906, მოსკოვი],
საბჭ. ავიაკონსტრუქტორი, სსრკ მეცნ.
აკად. აკადემიკოსი (1976), გენ.-პ. - ინ-
ჟინერი, ორგზის სოციალ. შრომისა გმი-
რი (1940, 1957). სკკპ წევრი 1938-ი-იდან.
დაამთავრა მოსკ. სახმ.-საპაერო საინჟინ-
რო აკადემია (1931). სსრკ საავიაციო
მრეწვ. სახ. კომისრის (შემდგომ მინისტრ-
ის) მოადგილე (1940-48). საცდელ-
საკონსტრუქტორო ბიუროს გენერალური
კონსტრუქტორი (1957-იდან). შექმნა სახვა-
დასხვა დანიშნულების თვითმფრინავები
და ვერტიკალური საბრძოლო ავიაცია-
ნადგურებლები (მაგ., იაკ-15, იაკ-23),
სამგზავრო ლაინერები (მაგ., იაკ-40,
იაკ-42), ვერტიკალურად ასაფრენ-დასაფ-
რებელი თვითმფრინავი, ე. წ. „მფრინავი
ვაკონი“ (იაკ-24) და სხვ.; ლენინური
(1972) და სახელმწ. (1941, 1942, 1943,
1946, 1947, 1948, 1977) პრემიების ლაურე-
ატი. სსრკ II-X მოწვევების უმაღლესი საბ-
ჭოს დეპუტატი. დაჯილდოებულია 8 ლე-
ნინის ორდენით, აგრეთვე სხვა ორდენე-
ბითა და მედლებით, ორი ფრანგული ორ-
დენით.

თბზ.: Рассказы авиаконструктора., М.,
1974; Советские самолеты, 2 изд., М., 1975;
ცხოვრების მიზანი, მე-2 გამოც., თბ., 1969.

იაკობიანი ვასილ ნიკოლოზის ძე [2
(14). I. 1893, მოსკოვი, - 29. VI. 1953,
იქვე], რუსი საბჭ. ფერმწერი და გრაფი-
კოსი. რსფსრ სახ. მხატვარი (1943), სსრკ
სამხატვრო აკად. წ. წ. (1947), ხელოვნე-
ბათმცოდნეობის დოქტორი. სწავლობდა
ვ. მეშკოვის სტუდიაში (1913-14), მოსკ.
ფერმწერის, პერწვისა და ხუროთმოძღ-
რების სასწავლებელში (1914-17). (რევ.
რუს. მხატვართა ასოციაციის წევრი (1922-
იდან), საკავშ. სახ.-სამ. გამოფენის (მთა-
ვარი მხატვარი (1938-39 და 1949-50).
ნამუშევრები: „კოლმურნობის ნახიერი“
(1948; სსრკ სახელმწ. პრემია, 1949),
„პარტიზანი“ და საბჭ. კავშირის გმირის
ვ. იაკოვლევის პორტრეტი (პირველი -
1941 - 42, მეორე - 1941; სსრკ სახელმწ.
პრემია, 1943, ყველა - ტრეტიაკოვის გა-
ლერეა) და სხვ. დაჯილდოებულია ლენინ-
ის ორდენითა და მედლებით.

იაკობიანი ნიკოლოზ თეოფანეს ძე
[10 (22). V. 1892, ხუტორი ბულგარინი,
სარატოვის ოლქი, - 30. XII. 1974, მოს-
კოვი], რუსი საბჭ. ენათმეცნიერი, კავკასი-
ოლოგი. სამეცნ.-პედ. მოღვაწეობას ეწეო-
და მოსკ. აღმოსავლეთმცოდნეობის ინ-
ტში (1922-იდან), მოსკ. I უნ-ტსა (19227-
30) და სსრკ მეცნ. აკად. ენისა და აზროვნ-
ების ინ-ტში (1936-50). მოსკოვის სსაე-



ა. იაკოვლევი.



ბ. იაკოვლევი.

ნათმეცნიერო წირის ერთ-ერთი წევრი-
დამფუძნებელი (1914). ი-ის მონაწილე-
ობით გამოიცა ვაბ., ადილ., ჩაჩნური ენე-
ბის გრამატიკები. არაერთი გამოკვლევა
უძღვნა აგრეთვე სხვა იბერიულ-კავკ. ენა-
თა ფონეტ. და მორფოლ. საკითხებს. დიდ
მუშაობას ეწეოდა ახ. ანბანის საკავშ.
ცენტრ. კომიტეტში, რ-ის წევრიც იყო
1927-იდან. მისი შრომა „ანბანის აგების
მათემატიკური ფორმულა“ (1928) საფუ-
ძვლად დაედო ჩრდ. კავკ., დალ. და სხვ.
ხალხების ანბანების შექმნას (მონაწილე-
ობდა 80-მდე ანბანის დამუშავებაში).

თბიშ.: Грамматика литературного кабар-
дино-черкесского языка, М.—Л., 1948; Мо-
рфология чеченского языка, Грозный, 1960;
Таблицы фонетики кабардинского языка,
М., 1923; Языки и народы Кавказа, Тфл.,
1930.

ლიტ.: Концевич Л., Николай
Феофанович Яковлев, «Известия АН
СССР. Отд. литературы и языка», 1967,
т. 26.

იაკოვლავი ნიკოლოზ კაპიტონის ძე
[25. IV (7. V). 1869, რიაზანი, — 21.
XII. 1950, მოსკოვი], რუსი საბჭ. მსახიო-
ბი, სსრკ სან. არტისტი (1944). სწავლობ-
და მცირე თეატრთან არსებულ დრამ.
კურსებზე (1890—93). 1893-იდან გარდა-
ცვალებამდე იყო მოსკ. მცირე თეატრის
მსახიობი. განსაკუთრებულ წარმატებას
მიაღწია რუს. ეროვნ. ხასიათების შექმნა-
ში. შეასრულა როლები: ტიხონი, მამაე-
ვი (ოსტროვსკის „ჭექა-ქუხილი“ და „ზოგ-
ჯერ სტეფანოვი დალაქი“ და „ფიგაროს
ქორწინება“), სკაპენი (მოლიერის „სკაპე-
ნის თინები“), ელისატოვი (ტრენიოვის
„ლიუბოვ იაროვანა“) და სხვ. ეწეოდა
რეჟისორულ და პედაგოგიურ მუშაობას.
დაჯილდოებულია ლენინის ორდენითა და
შრომის წითელი დროშის ორდენით.

იაკოპო დელა კვერია (Jacopo della
Quercia) (დაახლ. 1374, სიენა, — 20.
X. 1438, იქვე), იტალიელი მოქანდაკე.
აღრიდ. აღორძინების წარმომადგენელი.
1401 მონაწილეობდა ფლორენციის ბაპ-
ტისტურიუმის კარის რელიეფებისათვის
გამართულ კონკურსში. მუშაობდა სიენა-
სა და ბოლონიასში, აგრეთვე ლუკასა (1406)
და ფერარაში (1408). ეფრდნობოდა ნიკო-
ლო პიზანოს და ჯოვანი პიზანოს ტრადი-
ციებს. განიცადა XIV—XV სს. მიჯნის
ჩრდ. იტალ. პლასტიკის გავლენა. ძირი-
თადი ნამუშევრები: „მადონა“ (1408, ტაძ-
რის მუზეუმი, ფერარა), ფონტე გაიას რე-
ლიეფები და სტატუეტები (1408—19, პა-
ლატო პუბლიკო, სიენა), ტრენტის სა-
კურთხეველი სან-ფრედანოს ეკლესიაში
(1416—22, ლუკა) — ყველა მარმარილო;
რელიეფი „ზაქარია ტაძარში“ (მოთქრო-
ვილი ბრინჯაო) და წინასწარმეტყველთა
ფიგურები სიენის ბაპტისტურიუმისთვის
(1417—31, მარმარილო), ქანდაკება სან-
პეტრონიოს ეკლესიის პორტალისათვის
(ისტორიის ქვა, 1425—38, ბოლონია).

იაკოპონე და ტოდი (Jacopone da To-
di) (უფრო სწორია ი ა კ ო პ ო ნ ე დ ე
დ ე ტ ი, Benedetti) (დაახლ. 1230,
ტოდი, უმბრია, — 25. XII. 1306, კოლა-
ცონე), იტალიელი პოეტი. მისი პოეზია
უახლოვდება ხალხ. ლათ. ლიტ-რას, ი.
და ტ. მოურიდებლად ილაშქრებდა პაპის
წინააღმდეგ, რისთვისაც 6 წელი ციხეში
იჯდა. მისი მისტ. სიმღერები — „ლაუდე-
ბი“ (laude) — გამოხატავს გამაფრებულ
რელიიგ. გრძნობებს, მონანიებისა და თვით-
გვემის სურვილს, წმინდა სიყვარულისა
და ღმერთთან შერწყმის სწრაფვას, თავი-
სებური აპოლოგიას უწევს „წმინდა სიგი-
ჟესს“. ზოგიერთი ლაუდი დაწერილია დია-
ლოგის ფორმით, რაც ხალხ. ენაზე შექმ-
ნილი დრამის პირველსახედაა მიჩნეული.
ალ-იაკუბი აბუ-ალ-აბას ამბად იბნ იაკუ-
ბი (გ. დაახლ. 897), არაბი ისტორიკოსი
და. ჯეოგრაფი. იმოგზაურა სომხეთში,

ინდოეთში, პალესტინასა და ეგვიპტეში.
ცნობილია მისი ორი თხზულება: გეოგრ.
„ქითაბ ალ-ბულდანი“ („ქვეყნების წიგ-
ნი“), რ-შიაც სხვა ქვეყნებთან ერთად აღ-
წერილია ამიერკავკასია, ჩამოთვლილია
მისი მხარეები, მითითებულია მათ შორის
მანძილი; მეორეა ისტ. „თარიხი“ („ისტო-
რია“). მასში აღნუსხულია არაბთა ლაშ-
ქრობანი ამიერკავკასიაში და სომხეთის
საქართველოს დაპყრობა; აჯანყებები არაბ-
თა წინააღმდეგ სომხეთში, ქართლსა და
კახეთში; თბილ. ამირას განდგომა სახა-
ლიფოსაგან და ბულა თურქის ლაშქრობა
საქართველოში (853).

ლიტ.: Крачковский И. Ю.,
Избр. соч., т. 4, М.—Л., 1957; Сведения
арабских писателей о Кавказе, Армении
и Азербайджане, пер. и прим. Н. А. Кара-
улова, «Сборник материалов для описания
местностей и племен Кавказа», 1903, в. 32.

იაკუბ კალრი კარალმანოღლუ (დ. 1889,
კაირო), თურქი მწერალი, ჟურნალისტი,
სახ. მოღვაწე, მუშაობდა ელჩად ევრ.
ქვეყნებში. ორჯერ იყო სსრკ-ში (1932,
1934). წერა დაიწყო თურქეთის 1908
რევ. შემდეგ. მისი ადრინდ. ნაწარმოებები
მისტ.-პესიმ. ხასიათისაა. ავტორია რეა-
ლისტური მოთხრობებისა („ეროვნული
ბრძოლის შესახებ“), რომანებისა („მოხუ-
ცი ნური“, „სახლი ქირავდება“, ორივე
1922; „მოწყალება“, 1923; „სოდომი და
გომორი“, 1928; „უცხო“, 1932; „ანკარა“),
ავტობიოგრ. რომანებისა („პანორამა“,
1950; „ძალად დიპლომატი“, 1956) და სხვ.
ლიტ.: გ ო რ ი ძ ე ი., იაკუბ კალ-
რის მოთხრობები, «თსუ შრომები», 1967, ტ.
118; Алякеева Л. О., Очерки по
истории турецкой литературы 1908—1939
гг., М., 1959.

იაკუპოვსკი ალექსანდრე იურის ძე [20.
I (1. II). 1886, პეტერბურგი, — 21. III.
1953, ლენინგრადი], საბჭ. აღმოსავლეთ-
მცოდნე, სსრკ მეცნ. აკად. წ.-კორ.
(1943). უზბ. და ტაჯ. სწრ მეცნ. დამს.
მოღვაწე. 1913 დაამთავრა პეტერბ. უნ-ტის
ისტ.-ფილოლ. ფაკ-ტი. 1924 — ლენინგრ.
აღმოსავლური ფაკ-ტი. 1925-იდან მუშა-
ობდა მატერ. კულტ. ისტორიის სახელმწ.
აკადემიაში (1937-იდან სსრკ მეცნ. აკად.
მატერ. კულტ. ისტ. ინ-ტი), 1928-იდან
(ერთდროულად) — სახელმწ. ერმიტაჟში.
1935-იდან ლენინგრადის უნ-ტის პროფესო-
რი. 1945-იდან ხელმძღვანელობდა სოდ-
დურ-ტაჯ. არქეოლ. ექსპედიციას. გამო-
აქვეყნა მნიშვნელოვანი შრომები შუა აზი-
ის, კავკ., ოქროს ურდოს, წინა აზიის
(არაბთა სახალიფოს, ერაყის) ისტ. შესა-
ხებ.

ლიტ.: Белевнич А. М.,
Дьяконов М. М., Памяти А. Ю.
Якубовского, «Краткие сообщения Ин-та
истории материальной культуры», 1953, в.
51 (ახლავს ი-ის შრომების სა).

იაკუპოვსკი ივანე ივანატის ძე [25. XII.
1911 (7. I. 1912), სოფ. ზაიციელო, ახ-
ლანდ. მოგილიოვის ოლქი, — 30. XI 1976,
მოსკოვი], საბჭ. საზღვრო მოღვაწე, საბჭ.
კავშირის მარშალი (1967), ორგზის საბჭ.
კავშირის გმირი (10. I. 1944 და 23. IX.
1944), ჩეხოსლ. სრ გმირი (1970). სკკპ წევ-
რი 1937-იდან. 1932-იდან საბჭ. არმიისა.
1948 დაამთავრა გენშტაბის საზრ. აკადემ-
ია. მონაწილეობდა სსრკ-ფინეთის ომში
(1939—40). დიდ სამამულო ომში (1941—
45). მონაწილეობდა ბრძოლებში დას. ბრი-
ანსკის, საზრ. დონის, საზრ.-დას. და უკრ.
I-ლ ფრონტებზე, სტალინგრადისა და კურ-
სკის ბრძოლებში, უკრ., პოლ. და ჩეხოსლ.
განთავისუფლებებში. ომის შემდეგ საპასუხი-
სმგებლო სამეთაურო თანამდებობებზეა —
1957 ივლისიდან გერმანიაში საბჭ. ჯარების
ჯგუფის მთავარსარდლის I მოადგილე, 1960
აპრილიდან — მთავარსარდალი, 1965 იან-
ვრიდან კიევის საზრ. ოლქის ჯარების სარ-
დალი, 1967 აპრილიდან სსრკ თავდაცვის
მინისტრის I მოადგილე, ერთდროულად
1967 ივლისიდან ვარშავის ხელშეკრულე-

ბის მონაწილე სახელმწიფოთა გაერთ. შე-
იარაღებული ძალების მთავარსარდალი.
სკკპ ცკ-ის წევრი 1961-იდან. სსრკ VI—
IX მოწვევების უმაღლესი საბჭოს დეპუ-
ტატი. დაჯილდოებულია 4 ლენინის ორ-
დენით, 9 სხვა ორდენით და მედლებით.

იაკუთი იბნ აბდ ალ-ლაჰ ალ-რუმი ალ-
ჰამავი (1179 — 20. VIII. 1229, პალაბი),
არაბი მეცნიერი და მწერალი, ისტორი-
კოსი, გეოგრაფი. წარმოშობით მცირეა-
ზიელი ბერძენი. იმოგზაურა სირიაში,
ეგვიპტეში, ირანში, შუა აზიაში, აზერბაი-
ჯანში, მესოპოტამიაში. მის ნაშრომთა-
გან განსაკუთრებით მნიშვნელოვანია დი-
დი გეოგრ. ლექსიკონი „მუჯამ ალ-ბულდა-
ნი“ („ქვეყნების ანბანზე გაწყობილი
ლექსიკონი“) და ბიოგრ. „ქითაბ ერშად
ალ-არბი ილა მარიფათ ალ-ადიბ“ („ლი-
ტერატორების ლექსიკონი“). „მუჯამ ალ-
ბულდანი“ გეოგრ. ენციკლოპედიაა, რ-შიც
ასახულია არაბული გეოგრ. და ისტ. ლიტ-
რის მიღწევები. მოცემულია საინტერესო
ცნობები ამიერკავკ. და, კერძოდ, საქარ-
თველოს შესახებ.

მუბლ.: აკუთის ცნობები საქართველოსა
და კავკასიის შესახებ, ვ. სიხარულიძის გამოც.,
ნაკვ. 1, თბ., 1964.

ლიტ.: Крачковский И. Ю., Избр.
соч., т. 4, М.—Л., 1957. ბ. სილაგაძე.

იაკუბი (საკ. სახელწ. ს ა ხ ა), ერი,
იაკუტ. ასსრ მკვიდრი მოსახლეობა. ცალ-
კეულ ჯგუფებად ცხოვრობენ კრასნოიარ-
სკის მხარის ჩრდ. რ-ნებში, რსფსრ მაგა-
დანის, სახალინის და ამურის ოლქებში.
საერთო რაოდ. 296 ათ., მ. შ. იაკუტ. ასსრ-
ში 286 ათ. (1970, აღწერა). ენა — იაკუ-
ტური, განეკუთვნება თურქული ენების
ჩრდ.-აღმ. ჯგუფს. არქეოლ. და ეთნ. მონ-
აწვევებით, ი. ჩამოყალიბდნენ ბაიკალის-
პირეთიდან გადმოსახლებული საზრ.
თურქულენოვანი ტომების მიერ ადგილ.
ტომების ასიმილაციის შედეგად. ვარაუ-
დობენ, რომ ი-ის საზრ. წინაპართა ბო-
ლო ტალღამ შუა ლენაზე XIV—XV სს-ში
შეადგინა. ზოგიერთი ლოკალური ჯგუ-
ფი, მაგ., ჩრდ.-დას. მეირმეები, შედარე-
ბით ახალია, რ-იც წარმოიქმნა ევენკების
ცალკეული ჯგუფების ცენტრ. რ-ნებიდან
გამოსულ იაკუტებთან შერევის შედეგად.
რუსეთთან შეერთებამ (XVII ს. 20—30-
იანი წწ.) დააჩქარა ი-ის სოც.-ეკონ. და
კულტურული განვითარება და ცალკეული
ტომების ერთმანეთთან დაახლოება. XVII
—XIX სს-ში ი-ის მთავარი საქმიანობა
იყო მსხვილფეხა მესაქონლეობა, მიწათ-
მოქმედება და თევზჭერა. ხელოსნობიდან
განვითარებული იყო მჭედლობა. ცხოვრობ-
დნენ ე. წ. ბალაგანში (იურტა). XVIII
ს. II ნახევარში ი-ის უმრავლესობამ
ქრისტიანობა მიიღო, მაგრამ დიდხანს
იყო შემორჩენილი შამანიტური რწმენა-
წარმოდგენები. სოციალ. მშენებლობის
პროცესში ძირფესვიანად გარდაიქმნა ი-ის
ეკონომიკა, ყოფა და კულტურა, ი. სო-
ციალ. ერად ჩამოყალიბდნენ. ი-ის ისტო-
რიის, მეურნეობისა და კულტურის შესახებ
იხ. სტ. იაკუტიის ავტორიზირი საბჭოთა
სოციალისტური რესპუბლიკა.



ი. იაკუბოვიჩი.



იაკობო დელა კვერია. ზა-
ქარია ტაძარში. სიენის სა-
ნათლავის ემბაზის რელიე-
ფი. 1417—28.

იაკუტიის ავტონომიური საბჭოთა სოციალისტური რესპუბლიკა, იაკუტია, შედის რსფსრ შემადგენლობაში. შეიქმნა 1922 წ. 27 აპრ. ფართ. 3103,2 ათ. კმ². მოსახლ. 839 ათ. კაცი (1979), მ. შ. ქალაქში ცხოვრობს 61%. დედაქალაქი — იაკუტსკი. რესპუბლიკაში 32 რ-ნი, 10 ქალაქი და 59 დაბაა.

იაკუტ. ასსრ—სოციალ. საერთო-სახალხო სახელმწიფოა. მოქმედი კონსტიტუცია მიღებულია იაკუტ. ასსრ-ის IX მოწვევის უმაღლესი საბჭოს რიგგარეშე VIII სესიაზე 1978 წ. 31 მაისს. ხელისუფლების უმაღლესი ორგანოა ერთპალატიანი უმაღლესი საბჭო, რ-იც ირჩევს თავის მუდმივმოქმედ ორგანოს — იაკუტ. ასსრ-ის უმაღლესი საბჭოს პრეზიდიუმს. უმაღლეს საბჭოს მოსახლ. 5 წლით ირჩევს. სახელმწ. ხელისუფლების უმაღლესი აღმასრ. და განმკარგულებელი ორგანოა მინისტრთა საბჭო — მთავრობა, რ-საც ქმნის ავტონ. უმაღლესი საბჭო. ხელისუფლების ადგილ. ორგანოებია: სარაიონო,

საქალაქო, სადაბო, სასოფლო-დასახლებული პუნქტების შესაბამისი სახალხო დეპუტატთა საბჭოები, რ-ებსაც მოსახლ. ორნახევარი წლით ირჩევს.

ბუნება. ი. მდებარეობს ციმბირის ჩრდ.-აღმ. ნაწილში. აკრავს ლაპტევიებისა და აღმ. ციმბირის ზღვები. მის შემადგენლობაშია აგრეთვე ახალი ციმბირის კ-ები. ტერიტ. 40% პოლარული წრის ჩრდ-ითაა. ზედაპირის 2/3 ვრცელ მთათა სისტემებსა და ზეგნებს უკავია, რ-თაგან მთავარია ვერხოიანსკის, ჩერსკის ქედები. ამ ქედებს შორის იანა-თიმიაკონის მთიანეთია. ჩრდ-ით და ცენტრში გადაჭიმულია ვრცელი დაბლობები: ჩრდილო ციმბირის, იანა-ინდიგირკის, კოლიმისა და ცენტრ. იაკუტის.

ი. მდიდარია სხვადასხვა წიაღისეულით. მნიშვნელოვანია ალმასის, ოქროს, ქარსის, კალის, ვოლფრამის, პოლიმეტალების, რკინის მადნებისა და ქვანახშირის საბადოები. აღმოჩენილია ბუნებრივი აირის სამრეწვე. საბადოები.

ი. ჩრდ. ნახევარსფეროს ყველაზე ცივი რ-ნია. ის მთლიანად შედის მარადმზრალიობის ზონაში. აქ მდებარეობს სიცივის პოლუსი (ვერხოიანსკი-თიმიაკონი). ჰავა მკვეთრად კონტინენტურია. ზამთარი ხანგრძლივია, ძლიერ ყინვიანი, ზაფხული — ხანმოკლე და თბილი. იანვ. საშ. ტემპ-რია -34,-50°C, ივნ. 18-19°C; ნალექები 140-280 მმ წელიწადში, ხოლო სამხრ-ით და სამხრ.-დას-ით — 400-600 მმ-მდე. ხშირია გვალვა.

მთავარი მდ-ებია: ლენა (შენაკადები — ალდანი, ვილეი, ოლიოკმა), ანბარი, ოლენიოკი, იანა, ინდიგირკა, ალაზუა და კოლიმა. ყველა მდინარე წყალუბვია და სანაოსნოა. არის ბევრი ტბა, ძირითადად თერმოკარსტული წარმოშობისა. ი-ის უმეტეს ნაწილში ტაიგის მზრალი ნიადაგია გავრცელებული. ტერიტ. 80% ტაიგის ზონაში შედის. ჭარბობს დაურიის ლარიქსი, ფიჭვი, აგრეთვე ნაძვი, სოჭი, არყი და სხვ.

იაკუტიის ასსრ

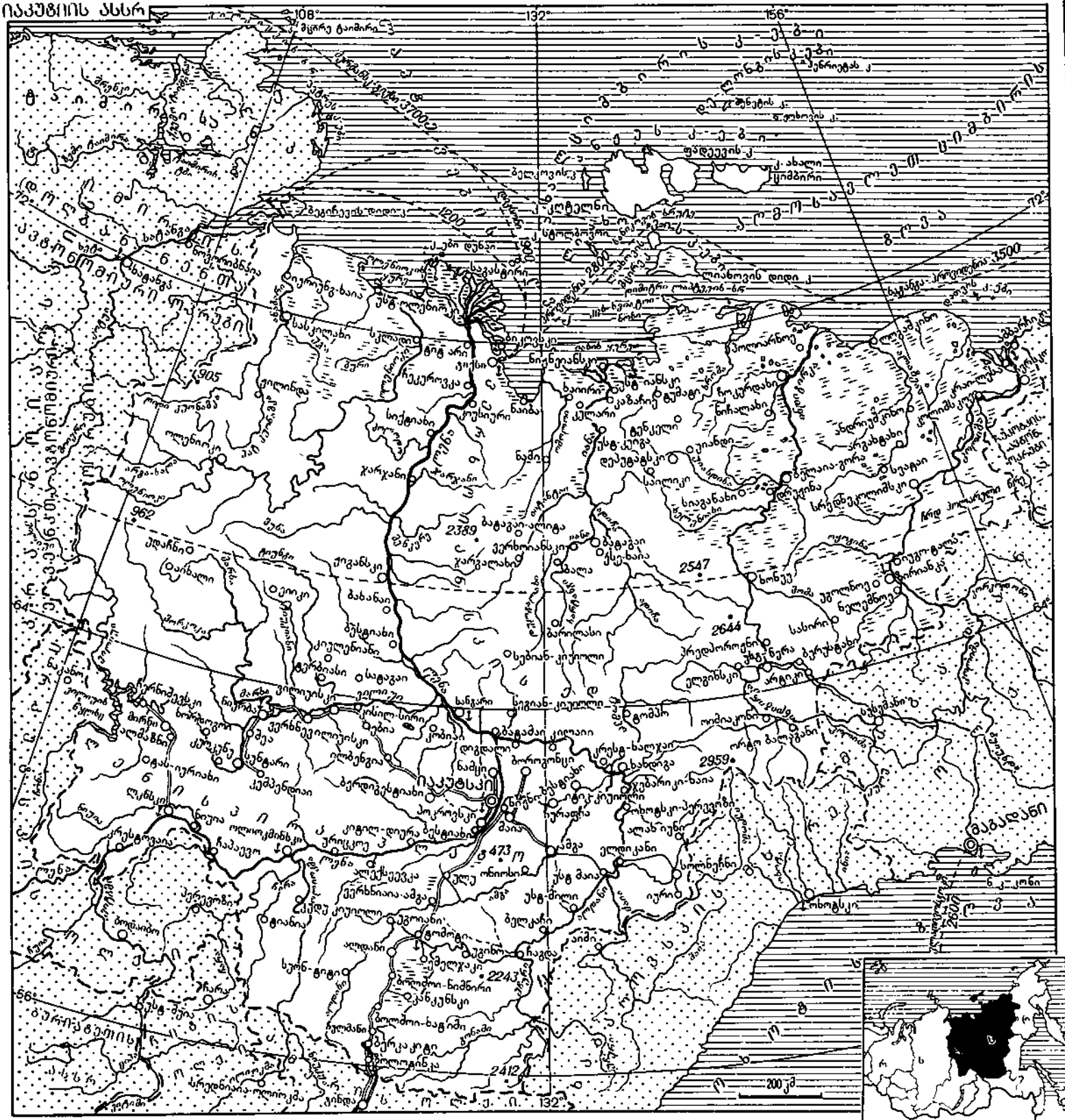

მოსახლეობა. O-ში ცხოვრობენ იაკუტები, რუსები, ევენები, ევენკები, ჩუქჩები და სხვ. მოსახლ. სწრაფად იზრდება (1940 წ. - 414 ათ., 1979 წ. - 839 ათ. კაცი). საშ. სიმჭიდროვე - 0,3 კაცი 1 კმ²-ზე. მთავარი ქ-ებია: იაკუტსკი (152 ათ., 1979), მირნი, ალდანი, ვერხოიანსკი, ლენსკი და სხვ.

ისტორიული ნარკვევი. ადამიანის უძველესი კვალი (მდ. ლენის შუაწელზე) განეკუთვნება ზედა პალეოლითს (ძვ. წ. XX-X ათასწლ.). ნეოლითის ხანაში (ძვ. წ. III-II ათასწლ.) მოსახლ. შეინიშნება მდ. ლენის მთელი დინების გასწვრივ. ბრინჯაოს ეპოქაში (ძვ. წ. II-I ათასწლ. დასაწყ.) დადასტურებულია სამარხები და ნამოსახლარები. ახ. წ. I ათასწლ. დასაწყისში O-ში მისდევდნენ რკინის დამუშავებას. მოსახლ. ძირითად საქმიანობად რჩებოდა ნადირობა და თევზჭერა. ახ. წ. პირველ საუკუნეებში O-ში აზიიდან მოვიდნენ ტუნგუსები და განვითარდა მებრძობა. X-XVI სს-ში O-ის ტერიტორიაზე სახლდებოდნენ დღევანდელი იაკუტების წინაპრები - ბაიკალისპირელი მესაქონლე თურქ. ტომები, რ-თაც თანდათან შეერწყა ადგილ. მოსახლეობა.

1630-იან წლებში O. შეუერთდა რუს. სახელმწიფოს. 1632 მდ. ლენის მარჯვენაპირას დაარსდა იაკუტის სიმაგრე (იაკუტსკი), რ-იც 40-იანი წლებიდან ამ მხარის ცენტრი გახდა. რუსეთთან შეერთებამ, ცარიზმის კოლონ. პოლიტიკის მიუხედავად, დააჩქარა O-ის სოც.-ეკონ. და კულტ. განვითარება. იაკუტებში თანდათან გავრცელდა ქრისტიანობა, თუმცა წარმართული რწმენები XX ს-მდე იყო შემორჩენილი. რუს. ანბანის საფუძველზე 1870-იან წლებში შეიქმნა იაკუტ. დამწერლობა.

XIX ს. II ნახევრიდან O-ში ჩაისახა კაპიტალ. ურთიერთობის ელემენტები, რაც დააჩქარა O-ის ოქროს საბადოების აღმოჩენამ. გაჩნდა აგურის, ხე-ტყის, ტყვის და სხვ. საწარმოები და სახელოსნოები. განვითარდა ვაჭრობა, რ-საც მისდევდნენ რუსები და იაკუტები. გამოიყო შემდეგული ფენა - კულაკები. კაპიტალ. ურთიერთობის განვითარება დააჩქარა ციმბირის რკინიგზის გაყვანამ და მდ. ლენაზე ნაოსნობის დაწყებამ.

O. იყო ცარიზმის პოლიტ. მოწინააღმდეგეთა გადასახლების ადგილი. გადასახლებულნი ხელს უწყობდნენ იაკუტთა კულტ. და პოლიტ. განვითარებას, ეწეოდნენ განმანათლებლურ მუშაობას. 1902 O-ის რევალური სასწავლებლის მოსწავლეთა შორის წარმოიქმნა არალეგალური პოლიტ. წრე, რ-ის წევრები ეცნობოდნენ მარქსისტულ ლიტ-რას. 1906 შეიქმნა O-ის არალეგალური ს.-დ. ორგანიზაცია. 1917 მარტში გადასახლებული ბოლშევიკების გ. ორჯონიკიძის, ე. იაროსლავსკის, გ. პეტროვსკისა და სხვათა ხელმძღვანელობით ჩამოყალიბდა რსდმპ-ის იაკუტის კომიტეტი, მისში კი - მუშათა და ჯარისკაცთა დეპუტატების გაერთ. საბჭო (თავრე ე. იაროსლავსკი). 1918 წ. 1 ივლ. წითელა არმიის დახმარებით O-ში საბჭ. ხელისუფლება დამყარდა. აგვ-ში იაკუტსკი დაიპყრეს კოლჩაკის თეთრგვარდიელთა ჯარებმა. 1919 წ. 15 დეკ. დამით იაკუტსკში მოხდა მუშებისა და რევ. ჯარისკაცების აჯანყება. 1920 ივნ. იაკუტსკში ჩამოვიდა პარტ., საბჭ. და სამეურნეო მუშაკთა ჯგუფი, რ-იც რკპ(ბ) ცკ-ის მითითებით გაგზავნა რკპ(ბ) ციმბირის ბიურომ. არჩეული იქნა რკპ(ბ) O-ის ოლქის ორგბიურო. 1920-22 ჩატარდა ბანკის, სავაჭრო ფირმების, საწარმოების, მიწის ნაციონალიზაცია, საეკლ. და სახაზინო მიწების კონფისკაცია (მემამულური მიწისმფლობელობა O-ში არ იყო).

1921 დასასრ. O-ში მოხდა თეთრგვარდიულ-კულაკური აშშობება. 1922 მარტში ამბოხებულებმა შექმნეს „იაკუტის დრო-

ებიტი საოლქო მმართველობა“ რ-მაც დახმარებისათვის მიმართა ხარბინში მყოფ რუს. თეთრემიგრანტებს. მალე ჩამოყალიბდა „ციმბირის მოხალისეთა რაზმი“ გენ. ა. პეპელიაევის მეთაურობით, რ-იც 1922 აგვ. ვლადივოსტოკიდან O-ში გაემართა. მაგრამ რაზმი გზაშივე გაანადგურეს და მან ვერ შეძლო იაკუტსკის აღება. 1923 ივლ. ნავსადგურ აიანში რაზმის გადარჩენილი ნაწილი ტყვედ ჩაბარდა.

1922 წ. 27 აპრ. სრულიად რუს. ცაკის პრეზიდიუმის დადგენილებით შეიქმნა იაკუტ. ასსრ რსფსრ-ის შემადგენლობაში. 27 დეკ. შეიკრიბა სრულიად იაკუტ. საბჭოების I დამფუძნებელი ყრილობა, რ-მაც აირჩია ცაკი და სახკოტსაბჭო. 1924 მიიღეს იაკუტ. ასსრ-ის I კონსტიტუცია. ომამდელი ხუთწლეულების მანძილზე (1929-40) O-ის ხალხი მეურნ. პატრიარქალურ-ფეოლ. ფორმებიდან, კაპიტალიზმის გაუფლელად, პირდაპირ გადავიდა სოციალიზმში.

დიდი სამამულო ომის დროს 50 ათ. იაკუტი იბრძოდა ფრონტებზე, 13 მათგანს მიენიჭა საბჭ. კავშირის გმირის წოდება, 3 ათ. დაჯილდოვდა ორდენებითა და მედელებით. 1957 რესპუბლიკა დაჯილდოვდა ლენინის ორდენით, 1972 - ოქტომბრის რევოლუციის, ზოლო 1974 - ხალხთა მეგობრობის ორდენებით.

სახალხო მეურნეობა. O-ის ეკონომიკაში მთავარი ადგილი უჭირავს სწრაფად განვითარებად მრეწველობას. წამყვანია სამთომომპოვებითი მრეწვე., განვითარებულია ტყის, გემოსაშენი, საშენ მასალათა მრეწვე., ელექტროენერგეტიკა, თევზჭერა და ბეწვეულის რეწვა. სოფ. მეურნეობაში მთავარია მეცხოველეობა და მარცვლეული კულტურების მოყვანა.

მრეწვე. საერთო პროდუქციის მოცულობა 1940-იდან 1977-მდე 30-ჯერ გაიზარდა. სამთომომპოვებით მრეწველობაში წამყვანია ალმასის (მირნი, აიხალი), ოქროს (ალდანისა და ინდიგირკის რ-ნები), კალის (ესე-ხაია, დეპუტატსკი), ქარსის (ალდანის მიდამოები), მარილის (კემპენდიაი) მოპოვება. იღებენ ქვანახშირს (სანგარი, ჯგებარიკი-ხაია, კანგალასი, ზირიანკა, ჩულმანი და სხვ.). დაიწყო ბუნებრივი აირის უსტ-ვილიუისკის საბადოს ექსპლუატაცია. O-ის ენერგეტიკა ემყარება ადგილ. ქვანახშირს და შემოტანილ ნავთობ-პროდუქტებს. უდიდესი ელექტროსადგურებია: იაკუტსკის, ნულმანის, ინდიგირკის, ვილიუის. O-ში ხე-ტყის დიდი მარაგია. ხე-ტყის სახერხი და ხის დასამუშ. მრეწვე. განვითარებულია იაკუტსკისა და ლენის რ-ნებში, საშენ მასალათა წარმოება - პოკროვსკსა და ბესტიახში. ყვების მრეწვე. (სახორცე-სარბევე) განვითარებულია O-ის რ-ნულ ცენტრებში, თევზის მრეწვე. - ძირითადად ლენისა და იანის ქვემოთში. ტყავ-ფეხსაცმლის, სამკერვალო, პოლიგრ. საწარმოებია იაკუტსკსა და ალდანში.

1977 წითესი ფართ. შეადგენდა 94,8 ათ. ჰა; მარცვლის მთლიანი მოსავალი - 41,3 ათ. ტ, კარტოფილისა - 73,5 ათ. ტ, ბოსტნეულისა - 15,9 ათ. ტ. მეცხოველეობა სახორცე-სარბევე მიმართულებითაა (1978, ათ.): მსხვ. რქ. საქონელი - 390,7, შ. შ. ძროხა - 151,0; ღორი - 26,8, ცხენი - 168,7, ირემი - 379,2, 876,0 ათ. ფრთა ფრინველი. წარმოებს ბეწვეულის რეწვა.

ძირითადად განვითარებულია ნაოსნობა. წყლის გზების საერთო სიგრძე 17 ათ. კმ (1976). სანაოსნოა ყველა დიდი მდინარე. აშენდა ბამ-ის ერთ-ერთი სარკინიგზო ხაზი ტინდა-ბერკაკიტი. იაკუტსკი უკავშირდება ავიახაზებით მოსკოვს, ირკუტსკს, მაგადანს და აგრეთვე რესპ. შორეულ რ-ნებს.

სახალხო განათლება. 1978 წ. 919 სკოლა-მდე დაწესებულებაში იყო 69 ათ. აღსაზრდელი, O-ის 642 ზოგადსაგანმან. სკოლა-

ში სწავლობდა 175 ათ. მოსწ. 12 სკოლა-ინტერნატში იყო 2,9 ათ. მოსწ., მუშაობდა 35 სკოლისგარეშე დაწესებულება. 24 პროფტექ. სასწავლებელში - 6,5 ათ. მოსწ. 18 საშ. სპეც. სასწავლებელში - 10,7 ათ. მოსწ.; იაკუტსკის უნივერსიტეტში სწავლობდა 6,6 ათ. სტუდენტი.

O-ში არის სსრკ მეცნ. აკად. ციმბ. განყბის იაკუტის ფილიალი (იაკუტსკში), რ-შიც შედის: გეოლ., ჩრდ-ის ფიზ.-ტექნ. პრობლემების, კოსმოფიზ. და აგრონომიის, ინ-ტები, ბიოლ. ინ-ტი ბოტან. ბალით, აგრეთვე ეკონ., გამოყენებითი მათ. და გამოთვლითი ტექ., ბუნების დაცვის განყბები; იაკუტსკში არის სსრკ-ის მეცნ. აკად. ციმბ. განყბის მხრალთმცოდნეობის ინ-ტი (ერთადერთი სსრ კავშირში), - დიდი მოცულობის სამეცნ.-კვლ. მუშაობა ტარდება სამხრ. O-ის ბაიკალ-ამურის მაგისტრალის რ-ნის ბუნებრივი რესურსების შესასწავლად.

1978 O-ში მუშაობდა 591 მასობრივი ბ-კა, 689 საკლუბო დაწესებულება, 829 კინოლანდგარი, 8 მუზეუმი, 4 თეატრი. გამოდის რამდენიმე გაზეთი, რადიო- და ტელეგადამცემები მიმდინარეობს რუს. და იაკუტ. ენებზე.

ლიტერატურა. O-ის წერილობითი ლიტერა აღმოცენდა ჟანრობრივად მრავალფეროვანი ფოლკლორის ნიადაგზე. O-ის ლიტ-რის პირველი თაობის წარმომადგენლები პ. თიუნსკი (1893-1939), კურასტიროვი (დ. 1907), ე. ერისტინი (1892-1942) თვითონ ასრულებდნენ „ოლონოს“ - მონუმ. ხალხ. თქმულებას დევეგმირებზე. წერილობითი ლიტ-რის გაჩენა 1905-07 რევოლუციასთან არის დაკავშირებული. მის საწყისებთან დგანან მწერალ-განმანათლებლები ა. კულაკოვსკი (1877-1926), ა. სოფრონოვი (1886-1935), ნ. ნეუსტროვი (1895-1929).

რუს. ლიტ-რის გავლენით ჩაისახა მრავალი ახ. ჟანრი და სტილი. O-ის ლიტ-რაში რეალიზმი რევოლუციამდე ჩამოყალიბდა, XX ს. 20-იან წლებში დასტურდება კრიტ. რეალიზმი (კულაკოვსკის სოც.-ფილოს. პოემა „მოგვის სიზმარი“, 1910 და სხვ.), ზოლო 30-იან წლებში დამკვიდრდა სოციალ. რეალიზმი. სამამულო ომის დროს გამოქვეყნდა პირველი იაკუტ. რომანი - ე. ერისტინის „მარიქანის ახალგაზრდობა“ (1942). 50-იან წლებში დაიწყო O-ის ლიტ-რის განვითარების ახ. ეტაპი (ახ. ფორმების მიება, ახ. ჟანრების შეთვისება). 60-იანი წწ. აღინიშნება ეპიკური პოეზიის აღმავლობით. შეიქმნა სოც.-ფსიქოლ. რომანები მორალურ-ეთიკურ პრობლემებზე. გაფართოვდა მთარგმნელობითი მუშაობა, მოძმე ლიტ-რებთან კავშირი. O-ში იქმნება აგრეთვე ლიტ-რა რუს., ევენურ, ევენკურ და იუკაგირულ ენებზე.

ხელოვნება. იაკუტების საცხოვრებელს საუკუნეთა მანძილზე წარმოადგენდა გვამით სწორკუთხა ხის იურტა ანუ ბალაგანი



იაკუტის ასსრ. საბჭოთა მეურნეობა „აბისკის“ ნაღრომოსაშენებელი ფერმა.



იაკუტის ასსრ. ირმები.



იალაპა.



იალბუზი.

იაკუტსკი. იაკუტის ასსრ მინისტრთა საბჭოს შენობა გ. ი. ლენინის მოედანზე.



„ბოლოჯიე“. მის კონსტრუქციას საფუძვლად ედო მიწაში ჩარჭობილ ბოძებზე დადგმული, მორებისაგან შეკრული ხის ჩარჩო, რ-საც ეყრდნობოდა კედლები და სახურავი. ჩრ-დის მხრიდან მიშენებული ჰქონდა ბოსელი. XIX ს-იდან გავრცელდა ჯარგვალის ტიპის ქოხები. რუსეთთან მიერთების შემდეგ ი-ში აღმოცენდა ქ-ები: იაკუტსკი, ვილიუისკი, ვერხოიანსკი და სხვ. საბჭ. პერიოდში განახლდა ძვ. ქ-ები, განაშენიანდა ახლები (ალდანი, ლენსკი, მირნი, ნურიუნგრი). ნიადაგის მრავალწლიანი მზრალობის გამო შენობებს აგებენ ხი-მინჯებზე აგურითა და რკინა-ბეტონით. ი-ში მუშაობენ ადგილ. არქიტექტორები: ი. სმოლკოვი, ნ. სუხანოვი, დ. სავინოვი, ვ. პეტროვი, ვ. ბეკეტოვი.

ი-ის სახვით ხელოვნებაში შეხამებულია თურქ.-მონღოლური და ჩრდ. პალეო-აზიელების კულტ. ელემენტები. ძველთა-განვე მისდევნენ ხის ნაკეთობათა დამზადებას, ქარგვას, საიუველირო საქმეს, ხოლო XVIII ს-იდან — მამონტის ძვლების-გან ნივთების კვეთას. საბჭ. პერიოდში ვითარდება პროფ. სახვითი ხელოვნება. ფუძემდებლად ითვლება ი. პობოვი. ი-ში მუშაობენ მხატვრები, რ-თაც განათლება საბჭ. კავშირის სხვადასხვა უმაღლეს სამხატვრო სასწავლებლებში მიიღეს: ფერ-მწერი და გრაფიკოსი პ. რომანოვი, თეატრის მხატვარი გ. ტურალისოვი, გრაფიკოსები ე. სივცევი, ა. მუხნალოვი, ვ. კარამზინი. პორტრეტულ ქანდაკებაში მუშაობს ს. ეგოროვი. ძვალზე კვეთაში ყურადღებას იქცევს უფროსი თაობის ლ. ნიკიფოროვის, ვ. პობოვის, დ. ილინისა და სხვათა ნამუშევრები. პორტრეტულ ბარელიეფებს ძვალზე ქმნის ა. ფიოდოროვი. 1976 ძვალზე კვეთის ოსტატებს ტ. ამოსოვს, ს. პესტერევს, ს. პეტროვს შემოქმედებითი მიღწევებისათვის მიენიჭათ ი. რეპინის სახ. რსფსრ სახელმწ. პრემია.

იაკუტების ხალხ. შემოქმედებაში სიმღერის 2 ტიპია — გაბმული (იმპროვიზებული) და განზომილი (კუპლეტური). პირველს განეკუთვნება ეროვნ. ეპოსის — „ოლონოს“ ძირითადი ეპიზოდები და ზოგიერთი თანამედროვე ეპიკურ-პატრ. სიმღერა (ტოიუკი). მეორე ტიპი მოიცავს ლირ., საცეკვაო და ე. წ. სასიმღერ სიმღერებს, რ-იც ენის ტკაცუნით სრულდება. პოპულარულია საფერხული ცეკვა ოსო-ხაი. მუს. საკრავებია: ხომუსი (ეარგანი) და თვითნაკეთი ვიოლინო, შამანებში გვხვდება დაირა. 1917-მდე იაკუტ. მელოდიის ჩაწერას ეპიზოდური ხასიათი ჰქონდა. საბჭ. პერიოდში შემკრებლობით მოღვაწეობას ეწეოდნენ იაკუტ. მუსიკოსები ა. სკრიპინი, ფ. კორნილოვი, მ. ჟირკოვი. რუსმა კომპოზიტორებმა ნ. პეიკომ, ნ. ბაჟოვმა, დ. სალიმან-ვლადიმეროვმა და სხვ. შექმნეს სიმფ. და კამერული ნაწარმოებები იაკუტ. თემებზე. იაკუტ. ოპერები და ბალეტები დაწერეს გ. ლიტინსკიმ, მ. ჟირკოვმა, გ. კომარკოვმა და სხვ. ი-ში მუშაობს მუს. თეატრი (1971 გამოე-

ყო დრამ. თეატრს), ქიმიკ. ორკესტრი და რადიოს გუნდი, მუს. სასწავლებელი, ხალხ. შემოქმედების სახლი, მუს. სკოლები, მუს. თვითმოქმედი კოლექტივები.

1905—07-იდან ი-ში დგამდნენ სცენის-მოყვარეთა სპექტაკლებს. 1925 რუს. სახელმწ. თეატრთან (დაარსდა 1920) ჩამოყალიბდა პირველი იაკუტ. თეატრ. დასი, რ-იც შემდეგ დამოუკიდებელ თეატრად გადაკეთდა. ი-ში მუშაობს პ. ოიუნსკის სახ. იაკუტ. სახელმწ. მუს.-დრამ. თეატრი და 19 სახალხო თეატრი. ი-ის თეატრის თვალსაჩინო მოღვაწენი არიან: ასრკ სახ. არტისტები ვ. მესტნიკოვი და დ. ხოდულოვი, რსფსრ სახ. არტისტები ს. გრიგორიევი, ნ. რეშეტნიკოვი, მ. სლუფცოვი და, იაკუტსკის ასრკ არტისტები ა. ეფრემოვი, გ. კოლესოვი და სხვ.

ლიტ.: История Якутской АССР, т. 1—3, М.—Л., 1955—63; Кондратьев С. А., Якутская народная песня, М., 1963; Морозова Т. Г., Экономическая география Сибири, М., 1975; Новые горизонты якутской литературы, Сб. ст., Якутск, 1976; Потопов И. А., Изобразительное искусство Советской Якутии, Л., 1960; Природные ресурсы Якутии, их использование и охрана, Якутск, 1976; Протодьяконов В., Алексеев Н., Писатели Якутии. Краткий библиографический справочник, Якутск, 1972.

იაკუტსკი, იაკუტიის ასსრ დედაქალაქი, ნავსადგური მდ. ლენის ნაპირზე. რკინიგზას (სადგ. ბერკაკიტი) უკავშირდება ამურ-იაკუტსკის საავტ. მაგისტრალთ. 152 ათ. მცხ. (1979; 1939 წ. — 53 ათ., 1959 წ. — 74 ათ., 1970 წ. — 108 ათ.). ი. დააარსა 1632 ენისეის კაზაკთა რაზმმა. XVII ს. 80-იან წლებში გადაიქცა ჩრდ.-აღმ. ციმბირის სამხ.-აღმ. და სავაჭრო ცენტრად და რუს. კოლონიზაციის საფრედნ პუნქტად შორეულ აღმ. ში. 1708-იდან შედიოდა ციმბ., XVIII ს. პოლოდან — ირკუტსკის გუბერნიაში. ი-ში ასახლებდნენ პოლიტ. პატიმრებს. გადასახლებულთა შორის იყვნენ დეკაბრისტები [ა. ბესტუჟევი (მარლინსკი), ზ. ჩერნიშოვი და სხვ.], ხალხოსნები, ბოლშევიკები (სერგო ორჯონიკიძე, გ. პეტროვისკი, ე. იაროსლავსკი და სხვ.). 1904 წ. 18 თებ. 56 შეიარაღებული პოლიტ. გადასახლებული, რ-თა შორის იყვნენ ბოლშევიკები (კურნატოვსკი და სხვ.), მენშევიკები, ბუნდელეები, ჩაიკეტნენ ერთ სახლში, აღმართულ წითელი დროშა და გუბერნატორის პირობების გაუმჯობესება მოსთხოვეს. პოლიციამ და ჯარმა სროლა აუტეხა მათ და ერთი მათგანი მოკლა, 7 მარტს აჯანყებულები პოლიციას დანებდნენ. ყველა აჯანყებულს კატორღა მიუსაჯეს. ეს აქტი ცნობილია „იაკუტსკის პროტესტის“ სახელით. 1918 წ. 1 ივლ. ი-ში საბჭ. ხელისუფლება დამყარდა. აგვ. ში აიღეს თეთრგვარდიელებმა, 1919 წ. 15 დეკ. კვლავ აღდგა საბჭ. ხელისუფლება.

ი. იაკუტიის სამრეწვ. და კულტ. ცენტრია. არის გემოსარემონტო, რძის, თევზის, ლულის, ლექორ-არავის ქ-ნები, ხორცკომბინატი. გაერთიანება „კვებმრეწვი“, მეფრინველობის, სამკერვალო, ავოჯის, სუვენირების ფ-კები, საშენ მასალათა და ტყავ-ფეხსაცმლის კომბინატები. უნ-ტი, კავშირ-გაბმ., ელექტრო, სას.-სამ., საფინანსო, კოოპ. ტექნიკუმი, სამღ., სამედ., 2 პედ., მუს. და სამხატვრო სასწავლებლები, სსრკ მეცნ. აკად. ციმბირის განყ-ბის ფილიალი და მზრალმცოდნეობის ინ-ტი. მხარეთმცოდნეობის და სახვითი ხელოვნ. მუზეუმები, 3 თეატრი, ტელეცენტრი.

იაკუტსკის უნივერსიტეტი, დაარსდა 1956 ქ. იაკუტსკის პედ. ინ-ტის ბაზაზე; 1978 იყო ისტ.-ფილოლ., უცხო ენების, ფიზ., მათ., ბიოლ.-გეოგრ., სამედ., საინჟინრო-ტექნ., სას.-სამ. ფაკ-ტები, საღამოს, დაუსწრებელი სწავლების და მისამზადებელი განყ-ბები; სწავლობდა 6,6 ათასზე მეტი სტუდენტი; მუშაობდა 482 პროფესორ-მასწავლებელი; უნ-ტს აქვს

ასპირანტურა, 48 კათედრა, 88 ლაბორატორია, ბ-კა (440 ათ. ტ.).

იაკუტური ენა, განეკუთვნება თურქული ენების ჩრდილოეთ (ციმბირული) ჯგუფს. გავრცელებულია რსფსრ იაკუტ. ასსრ-ში, კრასნოიარსკისა და ხაბაროვსკის მხარეებში, ამურის, ირკუტსკის, მაგადანის, ჩიტის ოლქებში. ი. ენაზე ლაპარაკობს დაახლ. 300 ათ. კაცი (1970). ი. ენის ფონეტიკ. სისტემა მნიშვნელოვნად განსხვავდება სხვა თურქ. ენებისაგან, ხოლო გრამატიკ. წყობა დიდ სიახლოვეს ავლენს ძვ. და თანამედროვე სამხრეთულ თურქ. ენებთან. ი. ენაში არაა ნათ. ბრუნვა (დეტერმინაცია მორფოლოგიურად არაა გაფორმებული). ლექსიკაში მრავლადაა ნახსენები სიტყვები, განსაკუთრებით — მონღოლურიდან. ი. ე. სამწერლობო ენაა; თავდაპირველად ეფუძნებოდა რუს. გრაფიკას, 1929—39 — ლათინურს, 1939-იდან ისევ რუს. ანბანს იყენებენ.

ლიტ.: Убрятова Е. И., Якутский язык, წგნ.: Языки народов СССР, т. 2, М., 1966.

იაკუტინი ივანე დიმიტრის ძე (1793—1857), რუსი რევოლუციონერი, დეკაბრისტი. მოსკოვის უნ-ტის დამთავრების (1811) შემდეგ მსახურობდა ლაიბ-გვარდიის სემინოვსკოეს პოლკში, მონაწილეობდა 1812 სამამულო ომში და 1813—14 საზღვარ-გარეთის ლაშქრობაში. 1818 გადადგა და გადასახლდა საკუთარ მამულში, სმოლენსკის გუბერნიაში. 1819 სცადა თავისი გლეხების გათავისუფლება უმიწოდ, რამაც შედეგი ვერ გამოიღო. იყო დეკაბრისტთა ფარული ორგანიზაციის „ხსნის კავშირის“ ერთ-ერთი დამაარსებელი. 1817 თავს იდო აღექსანდრე I-ის მოკვლა, მაგრამ, როცა ეს წინადადება უარყვეს, „კავშირად“ გამოვიდა. დეკაბრისტთა პროცესზე სიკვდილი მიუსაჯეს, რაც 20 წლის კატორღით შეუცვალეს (შემდეგ კი 10 წლამდე შეუმცირეს). კატორღის შემდეგ გადასახლებული იყო ტომოლსკის გუბერნიაში, სადაც მასწავლებლობდა და სამეცნ. მუშაობას ეწეოდა (მეტეოროლოგიასა და ბოტანიკაში). 1856 აპნისტიით გაათავისუფლეს.

იალაპა (*Exogonium purga, Ipomoea jalapa*), მრავალწლოვანი ხვიათა ბალახოვანი მცენარე ხვართქლასებრთა ოჯახისა. აქვს დიდი წითელი ყვავილები. ფესვისეული გორგლი შეიცავს სახამებელს, შაქრებს, საღებავ ნივთიერებებსა და ე. წ. ი-ის ფისს (5—20%). ფესვისეულ გორგლებს და ფისს იყენებენ საფაღარათო საშუალებად. ი. ველურად იზრდება მექსიკაში; კულტურაში იყენებენ ცენტრ. ამერიკაში, ვესტინდოეთში, აფრიკაში, ინდოეთში, კ. იამაიკაზე და კ. ცვილონზე. სსრკ-ში მისი მოშენება შესაძლებელია სამხრ. რ-ნებში.

იალალი, მთის საზაფხულო სამოვარი. **იალბუზი**, კავკასიონის ქედის უმაღლესი მწვერვალი. მთის მასივი აღმართულია გვერდით ქედზე და წარმოადგენს ანდეზიტური ლავებით აგებული ჩამქრალი ვულკანის ორმწვერვალიან კონუსს. დას. მწვერვალის სიმაღლეა 5642 მ, აღმ-ისა — 5595 მ. გამყინვარების ფართ. 138,5 კმ². ალპინიზმისა და ტურიზმის ცენტრი.

იალბუზი, სოფელი სამხრ. ოსეთის აოცხინვალის რ-ნში (არცევის სოფსაბჭო). ხარულის ქედის მთისწინეთში. ზ. დ. 1000 მ, ცხინვალისაგან 29 კმ. არცევის მეზილეობის საბჭ. მეურნეობა. საშ. სკოლა სოფ. არცევი (1 კმ).

იალნოს ქაღი, კავკასიონის სისტემასთან (ქართლის ქედთან) დაკავშირებული საშუალო სიმაღლის განედური ქედი გარე კახეთში, საგურამოს ქედის აღმ. გარემოლება. იგივე ძვ. „აკრიანის მთები“ (ვახუშტი ბაგრატიონის მიხედვით „იალონი“). სიგრძე 18 კმ. უმაღლესი პუნქტი მ. იალნო (1874 მ). აგებულია ნეოგენური ნალექი ქანებით (კონკლომერატებით, ქვიშაქვებით, თიხებით). საგუ-

ჩამოს ქედთან შეერთების ადგილზე გა-
დაკვეთილია თბილის-თიანეთის საავტ.
გზატაკი. წარმოადგენს წყალგამ-
ყოფს, ერთი მხრივ, მდ-ების თევზისა
(არაგვის მარცხ. შენაკადი) და გორანის
(იერის მარჯვ. შენაკადი) და, მეორე
მხრივ, მდ-ების ნორიოსხევის, მარტყო-
ფისხევის და საცხენისისხევისას. კალთები
შემოსილია მუხნარით, მუხნარ-რცხილნარ-
ითა და წიფლნარით. თხემზე მეთრეული
სუბალპ. მდებარეობს. **ლ. მარუაშვილი.**
იალოილუთიფას კალტურა, იხ. ალა-
ზან-იალოილუთიფას კალტურა.

იალომიცა (Jalomitza), მუღუცი სახმრ.-
აღმ. რუმინეთში. ფართ. 6,2 ათ. კმ². მო-
სახლე. 372,7 ათ. კაცი (1977). აღმ. ც-
-ქ. სლობოზია. ტერიტორიის დიდი ნა-
წილი უჭირავს ქვემო ღუნაის ვაკეს. მოჭ-
ყავთ სიმინდი, ხორბალი, მზესუმზირა,
შაქრის ჭარხალი, თამბაქო. განვითარე-
ბულია მეღვინეობა. სახორცე მიმართუ-
ლების მეცხოველეობა. კვების, სამკურნა-
ლო, ქიმი., მანქანათსაშ. მრეწველობა.

იალტა, ქალაქი უკრ. სსრ ყირიმის ოლქ-
ში, ნავსადგური შავი ზღვის სანაპიროზე.
ზღვისპირა კლიმ. კურორტი, ყირიმის
საზრ. სანაპიროს კურორტების ცენტრი.
რკინიგზის სადგ. სიმფეროპოლიდან 79
კმ (უკავშირდება ტროლეიბუსის ხაზი-
თაც). 77 ათ. მცხ. (1977). ქალაქი ამფი-
თეატრივითაა შეფენილი ყირიმის მთების
საზრ. კალთებზე. ჰავა — თბილი, ზომი-
ერად ტენიანი, ხმელთაშუა ზღვის ტიპისა;
იცის ძალიან თბილი ზაფხული (ივლ. საშ.
ტემპ-რა 23°C), რბილი ზამთარი (თებ.
საშ. ტემპ-რა 2°C); ნალექები 700 მმ
წელიწადში. სამკურნ. საშუალებები: კლი-
მატოთერაპია, მზით მკურნალობა, ზღვაში
ბანაობა, შემოდგომაზე-ყურნით მკურნა-
ლობა. სამედი. ჩვენება: სუნთქვის ორგანო-
ების არატუბერკულოზური, ნერვული სისტე-
მის ფუნქციური, გულ-სისხლძარღვთა და
თირკმლის დაავადებანი. სანატორიუმე-
ბი, დასასვენებელი სახლები, საკურორტო
პოლიკლინიკა, ზღვის აბაზანების მისა-
ღები შენობა და სხვ. სეზონი — მთელი წე-
ლი, საბანაო სეზონი — ივნის-ოქტომბერი.
ტურიზმის ცენტრი.

ცნობილია 1145-იდან ჯალიტის სახელ-
წოდებით. 1945 წ. 4-12 თებ. ი-ში ჩატარ-
და სსრკ-ის, აშშ-ისა და ინგლისის მთავ-
რობების მეთაურთა კონფერენცია (იხ:
ყირიმის კონფერენცია 1945).

ი-ში არის საფერმენტაციო, რძის, ლუ-
დის ქ-ნები, საწარმო-ავრ. გაერთიანება
„მასანდრა“, თევზკომბინატი, ასფალტ-
ბეტონის ქ-ნა. მდებარეობს-მედიცინების
სამეცნ.-კვლ. საკავში. ინ-ტი, საბჭ. ვაჭრობის
ტექნიკუმი, სამედი. და პედ. სასწავლებლ-
ები: 2 თეატრი, ყირიმის ფილარმონიის
განყ-ბა, მხარეთმცოდნეობის მუზეუმი,
ა. ჩხხოვის სახლ-მუზეუმი. ბოტანი. ბაღი.
იალტის კონფერენცია 1945, იხ. ყი-
რიმის კონფერენცია 1945.

იალტოროპსკი, ქალაქი რსფსრ ტიუ-
მენის ოლქში, მდ. ტობოლის (ირტიშის
შენაკადი) ნაპირზე. იალტოროპსკის
რ-ნის ცენტრი. რკინიგზის სადგური. სარ-
ბეო-საკონსერვო და ხე-ტყის სახერხი
ქ-ნები, წისქვილ- და ხორცკომბინატები,
ავიაციის ფ-კა. საბჭ. მეურნეობა-ტექნი-
კუმი, სამედი. სასწავლებელი, სახალხო
თეატრი. დეკაბრისტების მუზეუმი.

იალუშიანი (კორ. ა მ ნ ო კ ა ნ ი),
მდინარე აღმ. აზიაში, ჩინეთისა და კორ.
სდრ საზღვარზე. სიგრძე 813 კმ, აუზის
ფართ. 63 ათ. კმ². სათავე აქვს ბაითოუ-
შანის ჭულუკანის კალთებზე. ერთვის ყვი-
თელი ზღვის დასავლეთ კორეის ყურეს.
ძირითადად საზრდობს წვიმის წყლით.
წყალდიდობა იცის ზაფხულში. ზამთარში
იყინება. ქვემო დინებაში წყლის საშ.
ხარჯი დაახლ. 900 მ³/წმ; აქვეა წყალსა-
ცავები და ჰესები. ი-ის ნაპირებზე არის
ქ-ები ანდუნი (ჩინ.) და სინიფუ (კორ.
სდრ) და სხვ. ხე-ტყის დაცურება.

რუსეთ-იაპ. 1904-05 ომის დროს ი-ის
ქვემოთში 1904 წ. 18 აპრ. გაიმართა პირ-
ველი დიდი ბრძოლა რუს. და იაპ. ჯარებს
შორის. 18 აპრ. ღამით იაპ. I არმიამ გენ.
კუროკის სარდლობით გადალახა მდინა-
რე, დაამარცხა რუს. არმია, რ-საც სარდ-
ლობა გენ. ზასულინი, და აიძულა იგი
უკან დაეხია. ამ გამარჯვებამ საშუალება
მისცა იაპონელებს გადაეყვანათ II არმია
ლაილოუნის ნ.-კ-ზე და განევიტარებინათ
შეტევა მანჯურიაზე.
იალანი, იხ. აფრა.

იალანები (ლათ. Vela), ცის საზრ. ნა-
ხევარსფეროს თანავარსკვლავედი. მასში
ყველაზე ბრწყინვალე ვარსკვლავები 1,8;
2,0; 2,2; 2,5 და 2,7 ვიზუალური ვარსკვ-
ლავიერის სიდიდისაა. დასაკვირვებლად
ყველაზე უკეთესი პირობებია იანვ.-
თებ-ში. ჩანს სსრკ-ის საზრ. რ-ნები-
დან.

იალქოსანი თევზები (Istiophorus),
თევზების გვარი იალქოსნისებრთა ოჯა-
ხისა. სხეულის სიგრძე 3,3 მ, მასა 100
კგ აღწევს. ცნობილია 1 სახეობა — I.
platypterus. გავრცელებულია უმთავრე-
სად წყნარ, ინდოეთისა და ატლანტის ოკე-
ანეთა ტროპ. ზონაში. მტაცებლებია.
იკვებებიან თევზებით და კალმარებით.
მეორეხარისი სარეწაო თევზია და სპორტ.
მეთევზეობის კარგი ობიექტი.

იალღუშია (ნამდვ. გვარი გ ა ბ ა რ ა -
თ ი) იოანე გიორგის ძე [1775, სოფ. ზალ-
და, ახლანდ. ცხინვალის რ-ნი, -- 5 (17).
VIII. 1830, თბილისი], ოსი პოეტი, პედა-
გოგი და საზ. მოღვაწე. დაიბადა აზნაურის
ოჯახში. ერეკლე II-ის შუამდგომლო-
ბით მიაბარეს დავითგარეჯის მონასტერ-
ში. შემდეგ სწავლა განაგრძო თბილ. სას.
სემინარიაში. საზ. საქმიანობა დაიწყო
გადამწერობით (2-ჯერ გადაუწერია ვეფ-
ხისტყაოსანი). 1815-21 თბილისში, ოსე-
თის სას. კომისიაში მუშაობდა თარჯიმ-
ნად. ქართულიდან ოსურად თარგმნიდა
სას. წიგნებს („საცისკრონი ლოცვანი“,
1820; „გამოკრებილი კურთხევანი“,
1824; იას უთარგმნია ოთხთავი; დაკრულია ხელ-
ნაწერი.). 1820-იდან თბილ. სას. სემინა-
რიაში ოს ბავშვებს ასწავლიდა რუს. და
ქართ. ენებს. 1820 ქართ. გრაფიკის (რო-
გორც ნუსხა-ხუცურის, ისე მხედრულის)
საფუძველზე შეადგინა ოსური ანბანი,
ხოლო 1821 — პირველი საანბანო წიგნი
ოსურ ენაზე. ი-ის პოეტური შემოქმედები-
დან აღსანიშნავია პატრ. პოემა „იალღუ-
შიანი“ (1885, ქართ. ენაზე), რ-შიც მო-
თხრობილია მეფე ალღუშის საგმირო საქ-
მეები.

ლიტ.: ა ხ ვ ლ ე ი ა ნ ი გ., ოსური
ენის ისტორიისათვის, «ტფილისის უნივერსი-
ტეტის მოამბე», 1925, ტ. 5; თ ე ლ ე ვ ი
ო., ქართული ოთხთავის ოსური თარგმანის
ისტორიისათვის, «თსუ შრომები», 1964, ტ.
108; Г у к а е в Д з. А., О жизни и дея-
тельности Ивана Ялгушадзе, «Известия
Юго-Осетинского научно-исследовательско-
го института», 1955, в. 7.

იალღუნი (Tamarix), მერქნიან მცენ-
რეთა გვარი იალღუნისებრთა ოჯახისა.
ზაფხულმწვანე, იშვიათად მარადმწვანე
ბუჩქები ან ტანდაბალი ხეებია. სიმაღლე
3-12 მ აღწევს. წვრილი გრძელი ყლორ-
ტები დაფარული აქვთ პატარ-პატარა მო-
ცისფრო ან მონაცრისფრო ქერქლისებრი
ფოთლებით, რ-ებიც მარლის გამოყოფი
ჯირკვლებით არის მოფენილი. 54-მდე
სახეობა გავრცელებულია საზრ. ევროპაში,
წინა და ცენტრ. აზიასა და აფრიკაში;
სსრკ-ში 24 სახეობაა, საქართველოში —
3. გვხვდება როგორც ბარად (ჩვენში ზ.
დ. 600 მ-მდე), ისე მთაში (მაგ., შუა აზი-
აში ზ. დ. 3600 მ-მდე აღწევს). იზრდება
ჭალის ტყეებში, ზღვისპირა ქვიშაზე,
ტბების, მდინარეების და სარწყავი არხე-
ბის ნაპირებზე, რიყეზე, ველისა (სტეპი-
სა) და უდაბნოს დამლაშებულ ნიადაგზე
და სხვ. ი. სინათლის მოყვარული და
სწრაფმზარდია. კარგად იტანს გვალვას.



იალტა. სანატორიუმი „უზ-
ბეგეთი“.



იალღუნი. ა — ყვავილი
ბ — ნაყოფი.

თავისი ნაზი ფოთლებისა და უხვი ყვავი-
ლების გამო ძალზე დეკორატიულია. გან-
საკუთრებით გამოსადგვია მლაშობების
გასამწვანებლად. თაფლოვანი მცენარეა.
ზოგი სახეობა სარწყავი კულტურების
სარეველია. ამრავლებენ კალმით, თეს-
ლითა და ფესვის ამონაყრით. მერქანს
იყენებენ სახარატო საქმეში. შეიცავს სა-
ღებავ და მთრიმლავ ნივთიერებებს. გა-
მოსადგვია უდაბნოში მოძრავი ქვიშის
დასამაგრებლად.
იალღუნისებრნი (Tamaricaceae), ორ-
ლებნიან მცენარეთა ოჯახი. ტანდაბალი
ხეები, ბუჩქები და ბუჩქბალახებია. წვრი-
ლი ქერქლისებრი ფოთლები მორიგეობით
აქვთ განწყობილი. ყვავილები წვრილი და
უფრო ხშირად ორსქესიანია; შეკრებილია
მტევნისებრ ან საგველასებრ ყვავილე-
ბად, ზოგჯერ მარტოულია. ნაყოფი მრავ-
ალთესლიანი კოლოფია. ი. შეიცავს 4
გვარის 120 სახეობას, რ-ებიც გავრცელებ-
ულია ევრაზიასა და აფრიკაში. სსრკ-ში
მ. შ. საქართველოშიც, ამ ოჯახის 3 გვა-
რია ცნობილი: იალღუნი, მ თ ი ს ი ა ლ-
ღ უ ნ ი (Myricaria) და რ ე ო მ ი უ-
რ ი ა (Reaumuria). იზრდებიან უმ-
თავრესად უდაბნოს, ნახევრად უდაბნოსა
და ველის (სტეპის) ზონაში (მთის ხეო-
ბებში ზოგი სუბალპურ სარტყელს აღ-
წევს), ზღვების, ტბებისა და მდ-ების ნა-
პირებზე, დამლაშებულ მშრალ ფერდო-
ბებზე, რიყეზე და სხვ. შეიცავენ მთრიმ-
ლავ და საღებავ ნივთიერებებს. ზოგი სა-
ხეობა თაფლოვანი და დეკორატიულია.
მ. სახოკია.

იამაზა აკაპიტო (დ. დაახლ. 730), იაპო-
ნელი სახალხო პოეტი. ტანკას უბადლო
ოსტატი. მისი ლექსების უმრავლესობა,
რ-თა თემაა მშობლიური ქვეყნის ბუნება,
შექმნილია იაპონიაში მოგზაურობის
დროს და დაკავშირებულია ამა თუ იმ
კონკრ. ადგილთან. დღესაც პოპულარ-
ულია ი-ს ლექსი, მიძღვნილი იაპონელთ-
თა საგვარელი მთის ფუძისადმი. ი-ს პეი-
ზაჟური ლირიკა რეალისტურია. მისი
მრავალი ლექსი შესულია „მანიოსიუსი“-
იპ. პოეზიის ანთოლოგიაში. ი-ს პოე-
ტურმა სახეებმა და ხერხებმა, რ-ებიც ოს-
ტატურად გამოიყენეს მომდევნო თაობის
პოეტებმა, ხელი შეუწყო იაპ. პოეზიის
განვითარებას.

იამაზაბა, ქალაქი იაპონიაში, კ. პონ-
სუს ჩრდ. ნაწილში, იამაგატის პრეფექტურის
აღმ. ცენტრი. 212,3 ათ. მცხ. (1974).
სარკინიგზო კვანძი. მეაბრეშუმეობისა და
ნატურალური აბრეშუმის ქსოვილების
წარმოების ცენტრი. საფეიქრო და ელექტ-
როტიქ. მანქანათმშ., საკონსერვო ქ-ნა.
გალაქულ ნაკეთობათა შინამრეწველური
წარმოება. უნ-ტი.

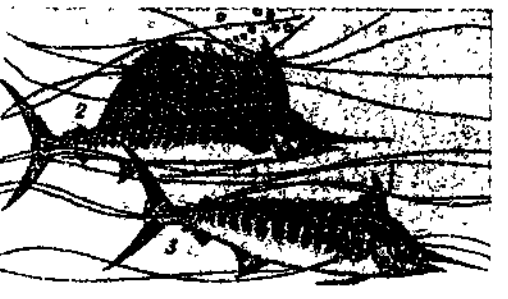

იალქოსანი თევზები: 1 —
Tetrapturus angustirostris;
2 — Istiophorus platypterus;
3 — Makaira nigricans.

იამაგაბა, პრეფექტურა იაპონიაში, კ. პონსიუს ჩრდ. ნაწილში. ფართ. 9,3 ათ. კმ². მოსახლ. 1,2 მლნ. კაცი (1975). ადმ. ც. — ქ. იამაგაბა. ტერიტ. დიდი ნაწილი უჭირავს ოუს, ეტიგოსა და დევის მთებს. იაპ. ზღვის სანაპიროზე მოგამის ვაკეა. ეკონომიკურად აქტ. მოსახლ. დაახლ. 40% ჩაბმულია სოფ. მეურნეობაში. მოჰყავთ ბრინჯი, ხორბალი, ქერი, თამბაქო. დიდ როლს თამაშობს მეტალურგია, მესაქონლეობა, თევზჭერა. ამზადებენ ხე-ტყეს. იღებენ ბუნებრივ აირს, ნავთობს, ოქროს, ვერცხლს, სპილენძს. განვითარებულია მანქანათმშ., საფეიქრო (უმთავრესად აბრეშუმის), კვების, ხის დასამუშ., ქიმ., ლითონდასამუშ. მრეწველობა. მთავარი სამრეწვე. ცენტრებია იამაგაბა, იონემაცა და სხვ.

იამაგუტი, პრეფექტურა იაპონიაში, კ. პონსიუს სამხრ. დას. ნაწილში. ფართ. 6,1 ათ. კმ². მოსახლ. 1,6 მლნ. კაცი (1976). ადმ. ც. — ქ. იამაგუტი. ზედაპირი უმთავრესად ბორცვიანი და დაბალმთიანია, სიმაღლე 989 მ-მდე. ზღვის სანაპიროზე, განსაკუთრებით პრეფექტურის სამხრ. ნაწილში, ვაკეებია. 0. აგრ. ინდუსტრ. რ-ნია. მთავარი კულტურაა ბრინჯი. მოჰყავთ აგრეთვე ქერი, პარკოსანი და ტექ. კულტურები. განვითარებულია მესაქონლეობა, თევზჭერა (ქ. სიმონსეკი ქვეყნის ერთ-ერთი უდიდესი თევზსაჭერი ნავსადგურია). ქიმ., მეტალ., მანქანათმშ., კვების, მინა-კერამ. მრეწველობა. მთავარი სამრეწვე. ცენტრებია სიმონსეკი, უბე, ივაკუნი და სხვ.

იამაიკა (Jamaica), სახელმწიფო ვესტ-ინდოეთში, კარიბის ზღვაში, კ. იამაიკასა და მიმდებარე მცირე კუნძულებზე. შედის ერთა თანამეგობრობაში. ფართ. 11,5 ათ. კმ². მოსახლ. 2,1 მლნ. კაცი (1977). დედაქალაქი — კინგსტონი. ოფიც. ენა — ინგლისური. ეროვნ. დღესასწაულია აგვ. პირველი ორშაბათი — დამოუკიდებლობის დღე (1962). ფულის ერთეული — იამაიკის დოლარი = 1,1 აშშ-ის დოლარს (1977). ადმინისტრაციულად 0. იყოფა 3 საგრაფოდ. მოქმედებს 1962 კონსტიტუცია. საკანონმდებლო ხელისუფლება ეკუთვნის ორპალატიან პარლამენტს. სახელმწიფოს მეთაურია დიდი ბრიტ. მეფე (დედოფალი), რ-იც თავის წარმომადგენლად ნიშნავს გენ.-გუბერნატორს. აღმასრ. ხელისუფლებას ახორციელებს მინისტრთა კაბინეტი.

0-ის უმეტესი ნაწილი უჭირავს კირქვის პლატოს (სიმაღლე 500—1000 მ). აღმ. ნაწილში ბლუ-მაუნტინის მთებია (სიმაღლე 2256 მ-მდე). სამხრ. და დას. სანაპიროს გასწვრივ დაბლობი ვაკეებია. მთებში შემორჩენილია ვულკანიზმის კვალი. არის ცხელი წყაროები. იცის მიწისძვრა (ძლიერი მიწისძვრა იყო 1692 და 1907). ჰავა ტროპ. პასატურია. იანვ. საშ. ტემპ. რაა 24—25°C, ივლისისა 26—27°C. ნალექები ტერიტ. დიდ ნაწილში 1800—2000 მმ წელიწადში, მთების ქარპირა კალთებზე 5000 მმ-მდე. ყველაზე დიდი მდინარეა ბლეკ-რივერი. მთების ჩრდ.-აღმ. კალთებზე მარადმწვანე ტროპ. ტყეა, დაბლობზე — სავანა.

მოსახლ. დაახლ. 77%-ს შეადგენენ ზანგები, დაახლ. 15% — მულატია; დანარჩენი — ინდიელები, ჩინელები, ევროპელები (უპირატესად ინგლისელები). მორწმუნეთა უმრავლესობა სხვადასხვა სექტისა და მიმართულების პროტესტანტია.

ეკონომიკურად აქტ. მოსახლ. (869 ათ. კაცი, 1975) 29% დასაქმებულია სოფ. მეურნეობასა და სამთომომოვებით მრეწველობაში, 10,4% — დამუშავებით მრეწველობაში, 32,2% — მომსახურების სფეროში, დანარჩენი — სხვა დარგებში. სიმჭიდროვე განსაკუთრებით მაღალია სანაპიროზე. მნიშვნელოვანი ქ-ებია კინგსტონი (614 ათ. მცხ.). გარეუბნებიანად (1976), მონტეგო-ბი, სპენი-ტაუნი, მეი-პენი.

0. 1494 აღმოაჩინა ქ. კოლუმბო და მას სანტიაგო უწოდა (შემდგომ დამკვიდრდა სახელწოდება „იამაიკა“, რაც ინდიელთა სახელწოდებიდან „ხაიმაკიდან“ მომდინარეობს და ნიშნავდა „წყაროთა კუნძულს“). დასახლებული იყო ინდიელი ტომებით — არავაკები. 1509-იდან დაიწყო 0-ის სისტემ. კოლონიზაცია ესპანელთა მიერ. 1655 0. ინგლისელებმა დაიპყრეს. 1670-იდან 0. ვესტინდ. პლანტატორული მეურნ. და მონათვაჭრობის ცენტრად აქციეს. 1807 გაუქმდა მონათვაჭრობა. 1831 ზანგების დიდ აჯანყებას მონობის გაუქმება მოჰყვა (1833). 1845-იდან დაიწყო 0-ზე ინდოელი, მოგვიანებით ჩინ. მუშების შემოყვანა. ზანგი მოსახლ. ახ. დიდმა აჯანყებამ 1865 აიძულა ბრიტ. კოლონ. ხელისუფალნი გაეტარებინათ ნაწილობრივი რეფორმები. XX ს. 30-იანი წწ. მსოფლიო ეკონ. კრიზისმა გააძლიერა მუშათა და გლეხთა მოძრაობა. 1933 დიდი ბრიტანეთი იძულებული გახდა 0-თვის პოლიტ. პარტიებისა და პროფკავშირების შექმნის ნება დაერთო. ხოლო 1943 მიეცა საყოველთაო საარჩევნო ხმის უფლება. II მსოფლიო ომის დროს აშშ-ს 0-ზე სამხ. ბაზა ჰქონდა. 1958 0. ვესტინდ. ფედერაციაში შევიდა (რ-იც ბრიტ. თანამეგობრობის შემადგენელი ნაწილი იყო) და წამყვან როლს თამაშობდა. 1961 სექტ. გამართული რეფერენდუმის შემდეგ 0. ფედერაციიდან გამოვიდა, თუმცა ოფიც. დამოუკიდებლობა მხოლოდ 1962 წ. 6 აგვ. გამოცხადდა. არჩევნებში გაიმარჯვა ლეიბორისტულმა პარტიამ (დაარსდა 1943), პრემიერ-მინისტრი 1967—72 იყო პ. შერერი. 1972 თებ. არჩევნებში გაიმარჯვა ოპოზიციურმა სახ.-ეროვნ. პარტიამ (დაარსდა 1938). მისმა პრეზიდენტმა მ. ნ. მენლიმ (როგორც პრემიერ-მინისტრმა) შექმნა ახ. მთავრობა (1977 იანვ.). 1968-იდან 0. კარიბის თავისუფალი ვაჭრობის ზონის წევრია. 1975 წ. 1 აგვ. შეიქმნა 0-ის კომპარტია. 1975 წ. 12 აგვ. დამყარდა დიპლ. ურთიერთობა სსრკ-თან.

ეკონომიკის საფუძველია მოპოვებითი მრეწვე. და სოფ. მეურნეობა. ბოქსიტების მოპოვებითა (11,4 მლნ. ტ. 1977) და ექსპორტით 0. II ადგილზეა მსოფლიოში. აესტრალ. შემდეგ. ბოქსიტების ნაწილი მუშავდება 0-ის ქ-ნებში. აწარმოებენ თიხამიწას, უმთავრესად საექსპორტოდ (2,05 მლნ. ტ. 1977). იღებენ თაბაშირს (236 ათ. ტ. 1975). კვარცის ქვიშას, მარმარილოს, კირქვას, მარილს. 1975 ელექტროენერჯის წარმოებამ შეადგინა 2,3 მლრდ. კვტ. სთ. განვითარებულია კვების (განსაკუთრებით შაქრის, რომის, ხილის წვენის წარმოება) და მსუბუქი (საფეიქრო, ტყავ-ფეხსაცმლის, სამკერვალო) მრეწველობა. არის ნავთობგადამამუშ., ლითონდასამუშ., ხის დასამუშ., ცემენტის მრეწვე. საწარმოები, ელექტრონული და სხვა აპარატურის აწყობა. მთავარი სამრეწვე. ცენტრია ქ. კინგსტონი.

დამუშავებულია ტერიტ. დაახლ. 20%; 20%-ზე მეტი უჭირავს სათიბ-სამოვრებს. გაბატონებულია მსხვილი მიწათმფლობელობა. მთავარი საექსპორტო კულტურაა

შაქრის ლერწამი (მოსავალი 4 მლნ. ტ. 379 ათ. ტ ნედლი შაქარი, 1976). საექსპორტო აგრეთვე ბანანი, ციტრუსები, კაკაო, ყავა. სასურსათო კულტურებია ბატატი, მანიოკი, სიმინდი. მეცხოველეობა სუსტადაა განვითარებული. 1975 0-ში იყო (ათ. სული): მსხვ. რქ. საქინელი — 280, ღორი — 233, თხა — 300. მისდევენ თევზჭერას (10,1 ათ. ტ, 1975).

საავტ. გზების სიგრძეა 15,5 ათ. კმ, რკინიგზისა — 389 კმ (1973). 1974 ავტოპარკში იყო 151,9 ათ. ავტომობილი. მთავარი საზღვ. ნავსადგურია კინგსტონი. საერთაშ. მნიშვნელობის აეროპორტებია პელისეიდოსი (კინგსტონის გარეუბანი) და მონტეგო-ბი.

1976 ექსპორტმა შეადგინა 547,5 მლნ. იამაიკის დოლ., იმპორტმა — 849,9 მლნ. გააქვთ თიხამიწა, ბოქსიტები, ნედლი შაქარი, ბანანი. შეაქვთ მოწყობილობა, სამრეწვე. საქონელი, მინერ. სათბობი, საზეთი ზეთი, სურსათი. მთავარი სავაჭრო პარტნიორები არიან აშშ, დიდი ბრიტანეთი, კარიბის საერთო ბაზრის ქვეყნები, ვენესუელა.

1977-თვის 4—6 წლის ასაკის ბავშვებისათვის იყო მცირე რაოდენობით სახელმწ. და კერძო საბავშვო ბაღები; 6—15 წლის ასაკის ბავშვებისათვის სავალდებულო სწავლება მთლიანად არ ხორციელდებოდა; დაწყ. 6-წლიან სკოლაში სწავლობდა 440,5 ათ-მდე მოსწავლე, არასრულ. საშ. 3-წლიან სკოლაში — 46 ათ. მოსწავლე, სრულ საშ. 3—4-წლიან სკოლაში — 3,5 ათ. მოსწავლე; 1—3-წლიანი პროფმომზადება ხორციელდებოდა არასრული საშ. სკოლის ბაზაზე (სწავლობდა 4,5 ათ. მოსწავლე); მასწავლებლებს ამზადებს 7 პედ. კოლეჯი სრულ საშ. 6-წლიანი სკოლის ბაზაზე (2,9 ათ-მდე სტუდენტი). უმაღლესი სასწავლებლებია: ვესტინდ. უნ-ტი დაარსდა 1948 მონეში, კინგსტონის მახლობლად; 5 ფაკ-ტი 0-ზეა, 2 ფაკ-ტი ტრინიდადზე (6,9 ათ. სტუდენტი), ხელოვნ., საბუნებისმეტყველო მეცნიერებათა და ტექნოლ. კოლეჯი კინგსტონში (დაარსდა 1958; 1,7 ათ. სტუდენტი), სას.-სამ. სკოლა სპენი-ტაუნში (დაარსდა 1910; 450 სტუდენტი).

0-ის ბ-კებია: ვესტინდ. უნ-ტისა (დაარსდა 1948; 250 ათ-ზე მეტი ტ.) და 0-ის შემსწავლელი ინ-ტის საჯარო ბ-კა (დაარსდა 1879; 30 ათ-ზე მეტი ტ.). მუზეუმებია: ბუნებისმეტყველების ისტ., სამხატვრო-ისტ., სამხატვრო გალერეა.

0-ში გამოდის 40-ზე მეტი გაზეთი და ჟურნალი. რადიომაუწყებლობა დაიწყო 1950-იდან, ნახევრად კომერც. რადიო-და ტელესამსახურები — 1959-იდან, ტელეგადაცემები — 1963-იდან, საინფორმაციო სააგენტო არა აქვს.

0-ზე შემორჩენილია XVII—XVIII სს. ქვისა და აგურის ერთსართულიანი ნაგებობანი, ძირითადად სპენი-ტაუნში. XIX ს. შუა წლებიდან ჭარბობდა ორსართულიანი ევრანდიანი ხის სახლები. XX ს-ში აშენებენ თანამედროვე ტიპის შენობებს (ვესტინდ. უნ-ტი კინგსტონის მახლობლად). XX ს. შუა წლების ფერმწერი-რეალისტების — ა. ჰიუს, რ. კემპბელი, მოქანდაკე ე. მენლის ნამუშევრებში ასახულია უბრალო ადამიანთა ცხოვრება. მოქანდაკე ნ. როი ივენებს აფრ. ხალხ. ხელოვნ. ტრადიციებს.

იამაიკის კომუნისტური პარტია (იპა) (Jamaica Communist Party — JCP), დაარსდა 1975 წ. 1 აგვ. უმაღლესი ორგანოა პარტიის ყრილობა, რ-იც ტარდება წელიწადში ერთხელ და ირჩევს ცენტრალურ კომიტეტს. პარტიის საქმიანობას ყრილობებს შორის ხელმძღვანელობს ადმ. კომიტეტი. იპა-ის თავმჯდომარეა ჩ. სინკლერი, გენ. მდივანი — კრის ლოურენსი.

იამალი (ნენების ენაზე — დედამიწის დასასრული), ნახევარკუნძული ციმბირის



იამაიკის სახელმწიფო გერბი.

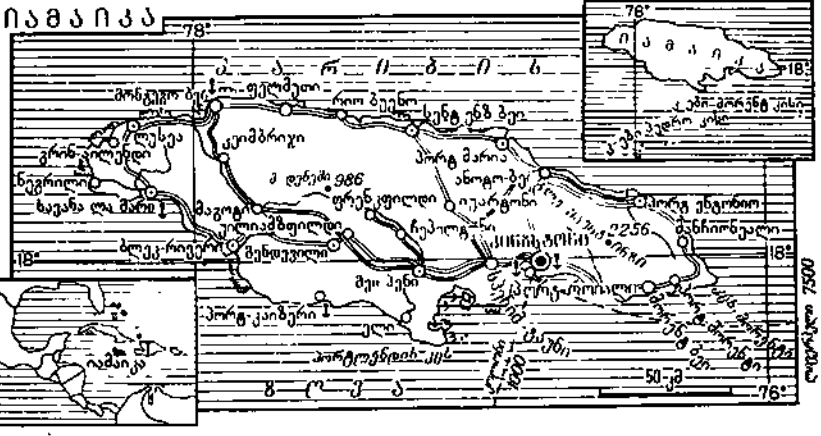

რდ.-დას. ნაწილში, რსფსრ ტიუმენის ოლქის იმაღ-ნენთა ავტონ. ოკრუგში. ეს-ით ეახლდებოდა ბაიდარატის უბე და არის ზღვა, აღმ-ით და სამხრ-ით-ობის ქურე. სიგრძე 700 კმ, სიგანე 240 კმ-მდე. ფართ. დაახლ. 122 ათ. კმ². ზედაპირი ქაკეა, სმაღლე 50-იდან 84 მ-მდე. სირითადად აგებულია ქვიშა-თიხვანი ხლიური ნალექებით. სანაპირო მეტ-წილად დაბლობია, ნაპირი ზოგან ვლადკოვია. ჰავა კონტინენტური, მკა-კრი. ზამთარი 8 თვეს გრძელდება. იანვ-ამ. ტემ-რა -22°C, -26°C, ივლ. 4-10°C. ნალექები 240-250 მმ წელიწადში. ზეგრია ტა. ჩრდ-ში არქტიკული და ხავს-ქლიერებიანი ტუნდრაა, სამხრ-ში - ტყე-ტუნდრა. მისდევნენ მებრძობას, ნადირო-ბას, თევზჭერას. სამხრ-ით ირმის საზაფ-ჩულთ საოვრებია. აღმოჩენილია საწვავი აირის საადლები. ობის ყურის ნაპირზეა ნავსადგური ნოვი-პორტი.

იამალ-ნენთა ავტონომიური ოკრუ-გი (1977-მდე - ი ა მ ა ლ-ნ ე ნ თ ა ნ ა-ც ი ო ნ ა ლ უ რ ი ო კ რ უ გ ი), შე-დის რსფსრ ტიუმენის ოლქში. შეიქმნა 1930 წ. 10 დეკ. ფართ. 750,3 ათ. კმ², მოსახლ. 158 ათ. კაცი (1979), მ. შ. ქა-ლაქად ცხოვრობს 78%. ცენტრი - ქ. სა-ლენჩარდი მდებარეობს დას. ციმბ. ვაკის ჩრდ. ნაწილში, მდ. ობის ქვემოთში. აკ-რავს კარის ზღვა. ი.-ნ. ა. ო-ში შედის იამალისა და გიდანის ნ.-კ-ები, შოკალს-კის, თეთრი და სხვა კ-ები. ოკრუგის სამხრ. ნაწილში ტყეებია, ჩრდ-ში - ტუნ-დრა და ტყე-ტუნდრა. დიდი ფართ. უკავია ჭაობს. ცურნეობის მთავარი დარგებია: აირის და თევზის მრეწვ., მებრძობა, ნადირთმშენება და ბეწვეულის რეწვა. არის ბოტანიკური და კარტოგრაფიის ნა-თესები. ანაოსნოა მდე-ობი: ობი, ნადიმი, ტაზი, პური; დიდი მნიშვნელობა აქვს ჩრდილოეთის საზღვაო გზას. ოკრუგი და-ჯილდოებულია შრომის წითელი დროშის (1971) და ხალხთა მეგობრობის (1972) ორდენებით.

იამანსი, პრეფექტურა იაპონიაში, კ-პონსიუს ცენტრალურ ნაწილში. ფართ. 4,5 ათ. კმ², მოსახლ. 783 ათ. კაცი (1975). ადმ. ც. - ქ. კოფუ. ი-ს ცენტრ. ნა-წილში კოფუს ქვაბულია, რ-ის ირ-გელეგ მთებია: დას-ით და ჩრდ.-დას-ით - აკასის ქედი, ჩრდ-ით - კანტოს მთები, სამხრ.-აღმ-ით - ეულკ. ფუძიამა (3776 მ). ი. ქვეყნის მებაბრეშუმეობის ერთ-ერთი მთავარი რ-ნია. მოჰყავთ ბრინ-ჯი და ხორბალი. განვითარებულია მეხი-ლეობა, მეცხოველეობა. მანქანათმშ., სა-ფეიქრო (უმთავრესად აბრეშუმის), კვებ-ბის, ხის დასამუშ., მინის მრეწველობა. მთავარი სამრეწვ. ცენტრია ქ. კოფუ.

იამანთაუ უმაღლესი მთის მასივი სამხრ. ურალში, ბაშკ. ასრ-ში. სიმაღლე 1640 მ-მდე. აგებულია კრისტალური ქანებითა და კვარციტებით. კალთების ქვედა ნაწილი შემოსილია შერეული ტყით, ზევით ბალახოვანი მცენარეულობა და ჭაობებია, მწვერვალთან-ქვიშრობები და ღვიის რაყები.

იამბი (ბერძნ. iambos, ლათ. iambus), ძვ. ბერძნულ ლექსთწყობაში: ორმარცვ-ლიანი ტერფი, რ-ის პირველი მარცვლი მოკლეა, მეორე - გრძელი (გრძელი მარ-ცვალი ორ მოკლე მორას უდრის). ი-ით იწერებოდა უმეტესად გამკილავი ში-ნაარსის ლექსები (ე. წ. „იამბიკა“). დადასტურებულია ჯერ კიდევ ძვ. წ. VII ს. ბერძნ. ლირიკაში (იხ. არქი-ლოქე), ძვ. წ. V ს. ანტ. ტრაგედიების თუ კომედიების დიალოგები ბირითადად ი-ით იყო გაწყობილი. ძვ. წ. III ს-ში ი. აითვისა რომაულმა პოეზიამ. მთელი რი-გი ახალი ენების სილაბურ-ტონურ ლექსთ-წყობაში ი. გარდაიქმნა ორმარცვლიან ტერფად, რ-ის პირველი მარცვალი უმახ-ვილია, მეორე - მახვილიანი. ეს უკა-ნასკნელი გავრცელდა გერმ., ინგლ., რუს.

ლექსთწყობაში. ქართ. ლექსი ი-ს არ იც-ნობს. **იამბიკო**, ძვ. ბერძნული პოეზიის სალექ-სო ზომა, რ-იც ეგრდნობა ორმარცვლი-ან ტერფთა ანუ (იამბთა) გარკვეულ-რაოდენობას. სილაბურ-ტონურ ლექსთ-წყობაში გრძელ მარცვალს მახვილიანი შეენაცვლა. ბერძნულის გავლენით აღ-მოცენებული ქართ. ქორეული (იხ. ქორე) ი. სამოცმარცვლიანია, შედგება ხუთი თორმეტმარცვლიანი ტაეპისაგან. ძვ. ქართ. პიმნოგრაფიაში ი. X ს-იდან გვხვდებ-ია იოანე მტბეგარის, იოანე მინჩის, მი-ქაელ მოდრეკილის, ეზრასა და სხვ. შემო-ქმედებაში. ქართ. იამბიკოსათვის დამახა-სიათბეგლია კიდურწერილობა. XI ს-იდან ქართ. ი-ში ჩნდება რითმა (ბორჯღაძ, დემეტრე I-ის საგალობლები). იამბიკუ-რი თორმეტმარცვლიანი ტაეპი გატეხი-ლია ორ არათანაბარ (ხუთ- და შეიდმარ-ცვლიან) ნაწილად. ი-ს ნიმუშია მეფე დე-მეტრეს (1125-59) ცნობილი საგალობ-ლის ბოლო ხუთტაეპიანი სტროფი:

„შენ ხარ ეფნახი, ახლად აფეგებული, მორჩი კეთილი ეღმში დანერგული, ალვა სულხელი, სამოთხით გამოსრული, ღმერთთან შეგამყო, ვერავინ გჯობს ქებული, და თვით თჳსით მზე ხარ გაბრწყინებული.“

ი., როგორც ლიტურგიული კანონი, გაყოფილია რვა „გალობად“: I, II, III, IV, V, VI, VII, VIII. თითოეულ „გალობ-დაში“ არის ოთხი სტროფი, ხოლო სტრო-ფი ზოგჯერ ხუთზე მეტ ტაეპს შეიცავს (იმის მიხედვით, თუ რამდენი ასოა ი-ს აკროსტიქში).

ლიტ.: ბ ე რ ა ძ ე ა., ქართული იამბი-კოს შესახებ, „საქ. სსრ მეცნ. აკადემიის მო-ამბე“, 1943, ტ. 4, №6; გ ა წ ე რ ე ლ ი ა ა., ქართული ლექსი, თბ., 1955; ი ნ გ ო რ ო ე-ვა ა., თხზ. კრ. შედლ ტომად. ტ. 3, თბ., 1965; ა ე კ ე ლ ი ძ ე ა., ქართული ლიტე-რატურის ისტორია, ტ. 1, თბ., 1960.

იამბლიქა (Jamblichos) (დაახლ. 280-დაახლ. 330), ბერძენი მწერალი, ნეოპლა-ტონიზმის სირიული სკოლის დამაარსე-ბელი. წარმოშობით ქალკიდელი იყო. მოღვაწეობდა სირიის ქ. აპამეაში. რომში პორფირის მოწაფედ ითვლებოდა. ი. ავტორია სამიჯნურთ-სათავგადასავ-ლო რომანისა „ბაბილონური მოთხრობ-და“. ი-ს მიმდევართაგან აღსანიშნავია არიან თეოდორე ასინელი, დიქსიპე და იმპ. იულიანე განდგომილი. მისი სხვა თხზულებების თემატიკა ძირითადად ეხე-ბა ეთიკურ მოძღვრებას რიცხვთა შესა-ხებ, მუსიკას, გეომეტრიას, ასტრონომიას. ფილოს. ისტორიაში დიდი მნიშვნელობა ენიჭებოდა პლატონის დიალოგების კო-მენტარების იამბლიქესეულ მეთოდს, რ-მაც დიდი გავლენა იქონია ნეოპლატონი-ზმის ისტორიასა და ოკულტისტურ მსოფ-ლიო ლიტ-რაზე.

ლიტ.: История философии, т. 1, М., 1940; Bidez J., Le philosophe Jamblique et son école, «Revue des études grecques», 1921, t. 32, an. 1919, p. 29-40.

იამბოვა, ხეობი და ბუჩქები მირტისებრ-თა ოჯახისა. 120-მდე სახეობა გავრცელებუ-ლია აზიის ტროპიკებში, ავსტრალიასა და პოლინეზიაში. ბევრი სახეობა ისხამს არომატულ ნაყოფს; ტროპიკებში მას ხი-ლად იყენებენ.

იამბოლი, ქალაქი სამხრ.-აღმ. ბულგარ-ეთში, იამბოლის ოკრუგის ადმ. ცენტ-რი. 80 ათ. მცხ. (1976). სას.-სამ. მან-ქანათსაშ., ბამბეულის, თამბაქოს, საკონ-სერვო მრეწველობა. არქიტ. ძეგლები. ი-ის რ-ნში - მინერ. წყაროები.

იამბოლის ოკრუგი, ადმ.-ტერ. ერთე-ული სამხრ.-აღმ. ბულგარეთში. ფართ. 4,2 ათ. კმ², მოსახლ. 207 ათ. კაცი (1975). ადმ. ც. - ქ. იამბოლი. ტერიტ. დიდი ნა-წილი მთავორიანია. დას. ნაწილი უჭი-რავს ზემო თრაკიის დაბლობს. მოჰ-ყავთ ხორბალი, ქერი, მწესუმწირა, თამბა-ქო, ბამბა, შაქრის ჭარხალი. განვითარე-



იამბიკა. მდ. როი-გრანდე-ზე.

ბულია მევენახეობა, მეცხოველეობა, ქიმ., მანქანათსაშ., კვების, საფეიქრო მრეწველობა.

იამბოლა (Iambulos) (დაახლ. ძვ. წ. III ს.). ძვ. ბერძენი მწერალი. მისი ბიოგ-რაფია უცნობია. წარმოშობით ნაბატეელი უნდა ყოფილიყო; ი-ს რომან-უტოპია, რ-ის ნაწილი დიოდორე სიცილიელმა შე-მოგვიანა, ევჰემერეს გავლენით უნდა იყოს დაწერილი დაახლ. 280-200. მასში შეინიშნება ფილოს. რომანის ელემენ-ტები. იდეალური სახელმწიფოს აღწერი-ლას ჩანს სტოიკური ფილოს. ნიშნები.

იამი, მონღოლთა სამფლობელოში შემე-ვალ ქვეყნებში, მ. შ. საქართველოსა და რუსეთში, სამხედრო-სტრატეგიული მიზ-ნით გზებზე აგებული საფოსტო სადგუ-რი. დააარსა უგედეი-ყანმა 1236 სახელმ-წიფოში მიმოსვლის საშუალებათა მოწყე-რიგების მიზნით. თითოეულ ი-ის უფროსს (იამჩი) მუდმივად უნდა ჰყოლოდა 20 ცხენოსანი გამყოლი, ცხენები, ჰქონოდა ხარშებმული ურმები და აუცილებელი სა-ნოვაცე. ყველაფერი ეს ადგილ. მოსახლე-ობას უნდა გაეღო (იხ. საიამე).

წყართ: ჯუვეინის ცნობები საქართვე-ლის შესახებ, რ. კიკნაძის გამოც., თბ., 1974; Козин С. А., Сохрөөное сказание Монгольская хроника 1240 г. Юань Чао Бяши, т. 1, М.—Л., 1941; Рашид-ад-дин, Сборник летописей, пер. с перс., т. 2, М.—Л., 1960.

ლიტ.: Бартольд В. В., Туркестан в эпоху монгольского нашествия, Соч., т. 1, М., 1963.

იანა, მდინარე იაკუტ. ასრ-ში. წარ-მოიქმნება მდ-ების დულგალახისა და აარ-ტახნის შეერთებით, რ-თაც სათავე აქვთ ვერხოიანსკის ქედზე. ერთვის ლაპტეების ზღვის იანის ყურეს და აჩენს დელტას (ფართ. 10,2 ათ. კმ²). სიგრძე 872 კმ, აუ-ზის ფართ. 238 ათ. კმ². ქ. ვერხოიანსკის ქვემოთ ი. განიერ (6-10 კმ) ხეობაში მიე-დინება, სოფ. ჯანკის ქვემოთ კვეთს კუ-ლარის ქედს და ქმნის ვიწრო ჭორომიან ხეობას, ქვემოთში იანა-ინდიგორკის დაბ-ლობზე მიედინება. საზრდობს წვიმის წყლით. წყლის საშ. ხარჯი ქვემო დინე-ბაში 1000 მ³/წმ. საშ. წლ. ჩამონადენი 31 კმ³. იყენება ოქტ-ში, ყინულმეჭრა ზემო დინებაში აპრილ-მაისშია, ქვემოთ - ივ-ლისში. მთავარი შენაკადებია ადიჩა (მარჯვ.) და ბიტანტაი (მარცხ.). სანაოს-ნოა შესართავიდან ვერხოიანსკამდე. სარე-წაო თევზებია: ქარიყლაპია, ჩირი, ჰარი-

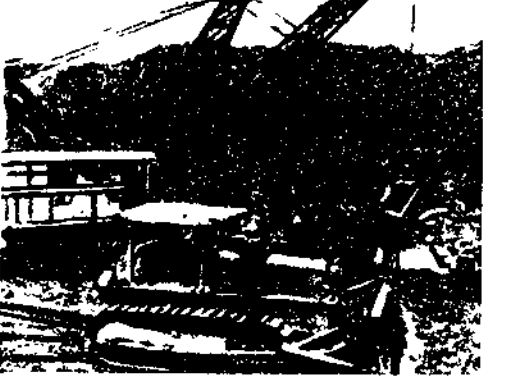

იამბიკა. ბოქსიტების მოპო-ვება ქ. მონივის მახლობ-ლად.

უსი და სხვ. ი-ის აუზში ვოლფრამისა და კალის საბადოები.

იანა-იანევიჩიკის დაბლობი, დაბლობი ლაბტევიტისა და აღმ. ციმბირის ზღვების სანაპიროზე, იაკუტ. ასსრ-ში. გადაჭიმულია 600 კმ-ზე, ომლოისა (დას.) და ინდიგირკის (აღმ.) ხეობებს შორის. სიგანე 300 კმ-მდე. დაბლობის დიდი ნაწილი 100 მ-ზე დაბლა მდებარეობს. ზოგიერთი შთენილი მალელობის სიმაღლე 350-500 მ აღწევს. აგებულია ზღვიური და კონტინენტური ფხვიერი ნალექებით. დიდი ნაწილი უჭირავს ტუნდრის მცენარეულობას, ბევრია ტაობი და ტბა.

იანაჩეკი (Janáček) ლეოპ (3. VII. 1854, პუკვალდი, მორავია, - 12. VIII. 1928, ოსტრავა), ჩეხი კომპოზიტორი, მუსიკის კრიტიკოსი, დირიჟორი და პედაგოგი, ჩეხიის მეცნ. და ხელოვნ. აკად. წევრი (1912). 1882-1919 იყო ქ. ბრნოში თავისივე დაარსებული საორგანო სკოლის რექტორი და პროფესორი, 1919-25 - უმაღლესი ოსტრავის სკოლის პროფესორი (პრალის კონსერვატორიის განყ. ბრნოში). 1896 და 1902 იმთავითვე რუსეთში, შეისწავლა რუს. ენა, მუსიკა (განსაკუთრებით მ. მუსორგსკის შემოქმედება) და ლიტ-რა, რამაც გამოხატულდება პოეზიის ნაწარმოებებში: საკონცერტო მელოდრამა „სიკვდილი“ (მ. ლერმონტოვის ამავე სახელწ. ლექსის მიხედვით, 1876), სიმფ. რაფსოდია „ტრას ბუღა“ (გოგოლის მოთხრობის მიხედვით, 1918), საფორტეპიანო ტრიო (1908-09) და სიმებიანი კვარტეტი (1923), ლიტოლატის „კრედიტორის სონატის“ მოტივებზე; ოპერებში: „კატია კაბანოვა“ (ოსტროვსკის დრამის „ჭექა-ქუხილის“ სიუჟეტზე, 1921), „მეკადრი სახლიდან“ (დოსტოევსკის მოთხრობის „ბარათები მეკადრი სახლიდან“ მიხედვით, 1928, დაიდგა 1930). ი-მა ბრნოში ჩამოაყალიბა „რუსული წრე“ (1896-1915). ი-ის ნაწარმოებთაგან, რ-ებმაც გაამდიდრეს ჩეხური მუსიკა, აღსანიშნავია: „ლაშური ცეკვები“ ორკესტრისათვის (1890), ოპერა „მისი გური“ („იენუფა“, 1904, დაიდგა 1916), გუნდები პ. ბეზუჩის სიტყვებზე („კანტორი გალფარი“, „მარჩკა მაგლონოვა“, „70 000“), სექსტეტი სასულე საკრავებისათვის (1924), სიმფონიკა (1926). ი-ის გვიანდ. შემოქმედებაში თავი იჩინა მოდერნიზმის გავლენამ. მისი საუკეთესო ნაწარმოებები აღბეჭდილია მეკეთრი ეროვნ. კოლორიტით, ემოციური ძალითა და გამოსახვის უბრალოებით. ი-ის სახელს ატარებს ქ. ბრნოს ხელოვნების აკადემია და საოპერო თეატრი.

იანგალი მიხეილ კუზმას ძე [25. X (7. XI). 1911, სოფ. ზირიანოვა, ირკუტსკის ოლქი, - 25. X. 1971, მოსკოვი], საბჭ. მეცნიერი და კონსტრუქტორი რაკეტულ-კოსმოსური ტექნიკის დარგში, სსრკ მეცნ. აკად. აკადემიკოსი (1966), ორჯონის სოციალ. შრომის გმირი. (1959, 1961). სკკპ წევრი 1931-იდან. სკკპ ცკ-ის წევრობის კანდიდატი (1966-იდან), სპეც. სამეცნ.-კვლ. ინ-ტის დირექტორი. დაამთავრა მოსკ. საავიაციო ინ-ტი (1937). მუშაობდა ჯერ საავიაციო, შემდეგ კი რაკეტული ტექ. კონსტრუქტორად, იყო სა-მეცნ.-კვლ. დაწესებულებების ხელმძღვანელი, სათავეში ედგა ჩეხნი ქვეყნის ერთ-ერთ წამყვან საკონსტრუქტორ ბიუროს. აღზარდა მრავალი ცნობილი მეცნიერი და კონსტრუქტორი. ი-ს დიდი ღვაწლი მიუძღვის აგრეთვე დედამიწის ახლოს მდებარე კოსმ. სივრცის გამოკვლევაში. სსრკ VII-VIII მოწვევების უმაღლესი საბჭოს დეპუტატი. ლენინური (1960) და სახელმწ. (1967). პრემიების ლაურეატი. დაჯილდოებულია 4 ლენინის ორდენით, ოქტომბრის რევოლუციის ორდენითა და მედლებით.

იანგარაშვილი (Youngstown), ქალაქი აშშ-ის ჩრდ.-აღმ. ნაწილში, ოჰაიოს შტატ-

ში. 130 ათ. მცხ. (1975). სარკინიგზო კვანძი. ქვეყნის შავი მეტალ. ცენტრი, იგენებს აპალაჩის აუზის ქვანახშირსა და ზემო ტბის რ-ნის რკინის მადანს. მანქანათმშ. (ელექტროტექ. და სხვ.). ქიმი. ვერამ., კვების მრეწველობა.

იანგი, იან ჯენ-ნი-ნი (Yang) (დ. 22. IX. 1922, ზეფი, ანხოს პროვინცია), ჩინელი ფიზიკოსი, მუშაობს აშშ-ში. 1948-49 მუშაობდა ჩიკაგოს უნ-ტში, 1949-იდან - პრინსტონის პერსპექტიულ გამოკვლევათა ინ-ტში (1955-იდან პროფესორი). 1966-იდან ნიუ-იორკის შტ. უნ-ტის თეორიული ფიზიკის ინ-ტის პროფესორი და დირექტორი. უმთავრესი შრომები აქვს ველის კვანტურ თეორიაში, ელემენტარული ნაწილაკების თეორიასა და ფაზური გადასვლების თეორიაში, *ლისთან* ერთად 1956 თეორიულად დაასაბუთა სუსტ ურთიერთქმედებებში ლუწობის შეუნახველობა (ნობელის პრემია, 1957). მათ იწინასწარმეტყველეს, რომ ლუწობის შეუნახველობა უნდა გამოხედვადენეს β-გამოსხივების ასიმეტრიულ ბირთვული სპინის მიმართულების მიმართ, რაც ექსპერიმენტულად აღმოაჩინეს ეუ ძიან-სიუნმა და მისმა თანამშრომლებმა (აშშ, 1957). ავტორია შრომებისა ორკომპონენტური ნეიტრონის თეორიაში (ლისა და რ. ემესთან ერთად), კონდენსაციის თეორიაში (ლისთან ერთად). დაამტკიცა რამდენიმე მნიშვნელოვანი თეორემა სტატისტიკ. ჯამებისათვის თერმოდინამ. ზღვარის არსებობის შესახებ.

იანგი (Young) ედუარდ (მონაწილეულია 3. VII. 1683, სოფ. აპემი, უინჩესტერის ახლოს, - 5. IV. 1765, უელინი, პერიფორდშირი), ინგლისელი პოეტი. იყო მღვდელი. წერდა რელიგ.-დიდაქტიკ. პოემებს და კლასიციზტურ ტრაგედიებს. თეორეტიკად დაწერილი პოემათ „ჩივილი ანუ ლამეული ფიქრები ცხოვრებაზე, სიკვდილსა და უკვდავებაზე“ (1742-45) ი-მა ბიძგი მისცა ეფრ. პოეზიაში რომანტიკულ-ქოლოის მოტივს, ელემენტარ თემატიკას, ბუნების სანტიმენტალური გააზრების თემა და სათავე დაუდო ე. წ. სასაფლაოთა პოეზიას. ტრაქტიკაში „თვალსაზრისი ორიგინალურ თხზულებათა შესახებ“ (1759) ი. სანტიმენტალიზმის თეორეტიკოსად გვევლინება.

იანგი (Young) ჯონ (დ. 24. XI. 1930, სან-ფრანცისკო), აშშ-ის კოსმონავტი მფრინავი, სამხ.-საზღვაო ფლოტის I რანგის კაპიტანი. 1957 დაამთავრა ტექნოლ. ინ-ტი ატლანტაში (ჯორჯიის შტ.) და მიიღო მეცნიერ-ბაკალავრის ხარისხი. 1959-62 მუშაობდა გამომცდელ მფრინავად. 1962-იდან აერონავტიკისა და კოსმ. სივრცის კვლევის ეროვნ. სამმართველოს კოსმონავტთა რაზმშია. 1965 წ. 23 მარტს ვ. გრინთან ერთად გაფრინდა კოსმოსში „ჯემინი-3-ით“ (3 გარემოქცევა დედამიწის ორგვლივ), ხოლო 1966 წ. 18-21 ივლ. - მ. კოლინთან ერთად „ჯემინი-10-ით“. იყო ხომალდის მეთაური; განახორციელა „ჯემინი-10-ის“ რაკეტა „აჯენა-10-თან“ შეპირაპირება, მისგან გამოყოფა და შემდეგ რაკეტა „აჯენა-8-ით“ შეხვედრა. ფრენა გაგრძელდა 70 სთ 46 წთ. ტ. სტაფორდთან და ი. სერნანთან ერთად 1969 წ. 18-26 მაისს პილოტობდა კოსმ. ხომალდ „აპოლონ-10-ს“. რ-მაც 32-ჯერ შემოუფრინა მთვარეს და დაბრუნდა დედამიწაზე. ი. ატარებდა სამეცნ.-ტექ. გამოკვლევებს. 1972 წ. 16-27 აპრ. ჩ. დიუკთან და ტ. მატინგლისთან ერთად „აპოლონ-16-ით“ გაფრინდა მთვარეზე. იყო ხომალდის მეთაური. 1972 წ. 21 აპრ. დიუკთან ერთად მთვარის კაბინით დაემგა მთვარეზე კრატერ დეკარტის რ-ში და დაპყო იქ 71 სთ 2 წთ, 3-ჯერ გამოვიდა მთვარის ზედაპირზე (საერთო ხანგრძლივობა 20 სთ 14 წთ). გადაადგილებისას სარგებლობდნენ მთვარეშეკვლით.

4 რეისის განმავლობაში კოსმოსში იფრინა 533 სთ და 33 წთ.

იანგი (1934-მდე დაბა კაუნჩი), ქალაქი უზბ. სსრ ტაშკენტის ოლქში, მდ. ჩირჩიქის მარჯვ. ნაპირზე, რკინიგზის სადგური, ტაშკენტიდან 28 კმ 62 ათ. მცხ. (1977). საკონსერვო, ლენო-კონიაკის, ზეთსახლეო, ბამბასაწმენდი, რკინაბეტონის ნაწარმოა და სხვა ქ-ნები, საკონდიტორი ფ-კა. სამედი. სასწავლებელი.

იანთი, სოფელი მახარაის რ-ში (ჯუმათის სოფსაბჭო), მდ. სუფსის მარჯვ. ნაპირზე. ზ. დ. 80 მ, მახარაიდან 13 კმ. ჯუმათის ო. სტალინის სახ. კოლ-ბა (მეჩაიეობა). დაწყ. სკოლა. საშ. სკოლა სოფ. ჯუმათში (2,5 კმ). საბავშვო ბაგა, ბ-კა, საფერშლო პუნქტი, კავშირგაბმ. განყ-ბა.

იანთი, სოფელი სამტრედიის რ-ში, იმერეთის დაბლობზე, მდ. გუბისწყლის მარჯვ. ნაპირას. სოფსაბჭო. რკინიგზის სადგური. ზ. დ. 30 მ, სამტრედიიდან 7 კმ. ფ. მახარაის სახ. კოლ-ბა (მესამინდეობა, მეჩაიეობა, მეცხოველეობა, მებოსტნეობა). საშ. სკოლა, საბავშვო ბაგაბალი, 2 კლუბი, 2 ბ-კა, აბულ., აფთიაქი, კავშირგაბმ. განყ-ბა. წყაროებში პირველად მოხსენიებულია XVI ს-ში.

იანაული, სოფელი ჩოხატაურის რ-ში (ბუკისციხის სოფსაბჭო), მდ. სუფსის ხეობაში. ზ. დ. 240 მ, ჩოხატაურიდან 9 კმ, საჯავახოდან (უახლოესი რკინიგზის სადგ.) 28 კმ. ბუკისციხის კოლ-ბა (მეჩაიეობა, მევენახეობა, მესამინდეობა), რეაწლ. სკოლა, საბავშვო ბაღი, კლუბი, ბ-კა, საფერშლო პუნქტი.

იანვარაშვილი ბარბაღე ივანეს ასული [დ. 17 (30). XII. 1908, ბაქო], ქართველი საბჭ. მსახიობი. საქ. სსრ სახ. არტისტის (1979). 1917-29 სწავლობდა ბაქოს კონსერვატორიაში. 1928-37 მუშაობდა ბაქოს ქართულ დრამ. თეატრში, 1938-იდან თბილისის ვ. აბაშიძის სახ. მუს. კომედიის თეატრშია. მნიშვნელოვანი როლები: კეცია (მილორავას „სიმღერა თბილისზე“), თეო (ცაბაძის „სამთა სიყვარული“), თელი (პაჯიბეკოვის „არზნი მალ ალან“) და სხვ.

იანვარი (ლათ. Januarius), კალენდარული წლის პირველი თვე (31 დღელა-მე), სახელი ეწოდა რომაელთა ღმერთის იანუსის პატივსაცემად. შემოიღეს რომში ძვ. წ. 700; ძვ. წ. 46 წლის დასაწყისად დამტკიცეს 1 იანვარი. ძვ. ქართ. წარმართული კალენდრით - ა პ ა ნ ი, ა პ ა ნ ი ს ი.

იანთი, ჩი ფ უ, ქალაქი ჩინეთში დიდი ნავსადგური და თევზსაჭერი ბაზა ფითელი ზღვის სანაპიროზე, მანდუნის პროვინციაში. 150 ათ-ზე მეტი მცხ. (1975, შეფასება). კვებისა (ღვინის, თევზსაკონსერვო, საუჭეკავი) და აბრეშუმის მრეწვევ., ელექტრომანქანათმშ., ჩარხთმშენებლობა. მხატვრული ნაქარგებისა და მამქანების დამზადება, კურორტი.

იანი (ნამდგ. გვარი ი ა ნ ჩ ე ვ ე ც კ ი) ვასილი გრიგორის ძე [23. XII. 1874 (4. I. 1875), კიევი, - 5. VIII. 1954, ზეენიგოროდი, მოსკ. მახლობლად], რუსი საბჭ. მწერალი. ისტ. პროზის თვალსაჩინო წარმომადგენელი. დაამთავრა პეტერბ. უნ-ტის ისტ.-ფილოლ. ფაკ-ტი (1897). ავტორია მოთხრობებისა „ფინიკიური ხომალდი“ (1931), „სპარტაკი“ (1933) და სხვ. იისი მნიშვნელოვანი ქმნილებაა ტრილოკია „მონღოლების შემოსევა“: „ჩინგიზ ხანი“ (1939; სსრკ სახელმწ. პრემია, 1942), „ბათო“ (1942), „უკანასკნელი ზღვისაქენ“ (1955). ტრილოგიაში ასახულია რუსი ხალხის ერთგვ. განმათ. ბრძოლა მინღოლთა წინააღმდეგ, დასმულია ორი სამყაროს - აღმოსავლეთისა და დასავლეთის ურთიერთობის პრობლემები.

იანი (Jahn) ჰანს ჰენი (17. XII. 1894, შტელინგენი, პამბურგის მახლ., - 29. XI. 1959, იქვე), გერმანელი მწერალი (გფრ). იყო პაციფისტი; ორჯერ მსოფლიო ომის



ლ. იანაჩეკი



მ. იანგალი



ჯ. იანგი



ბ. იანვარაშვილი

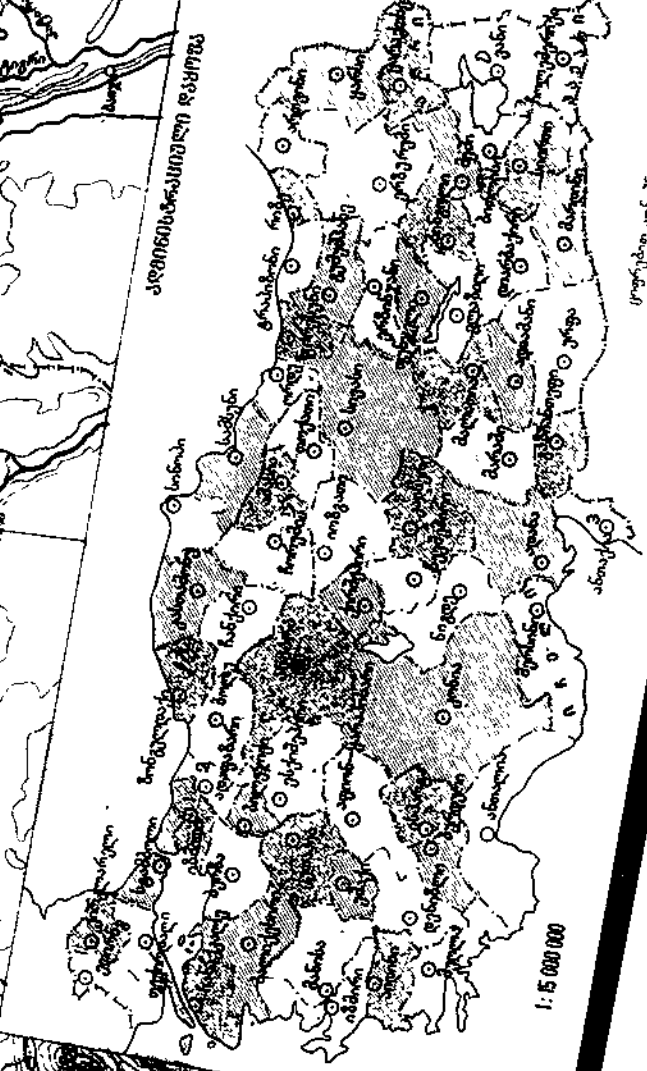

სოფლები აღნიშნულია რუკაზე
1. სოფელი 2. სოფელი 3. სოფელი

1:6 800 000

1:5 000 000

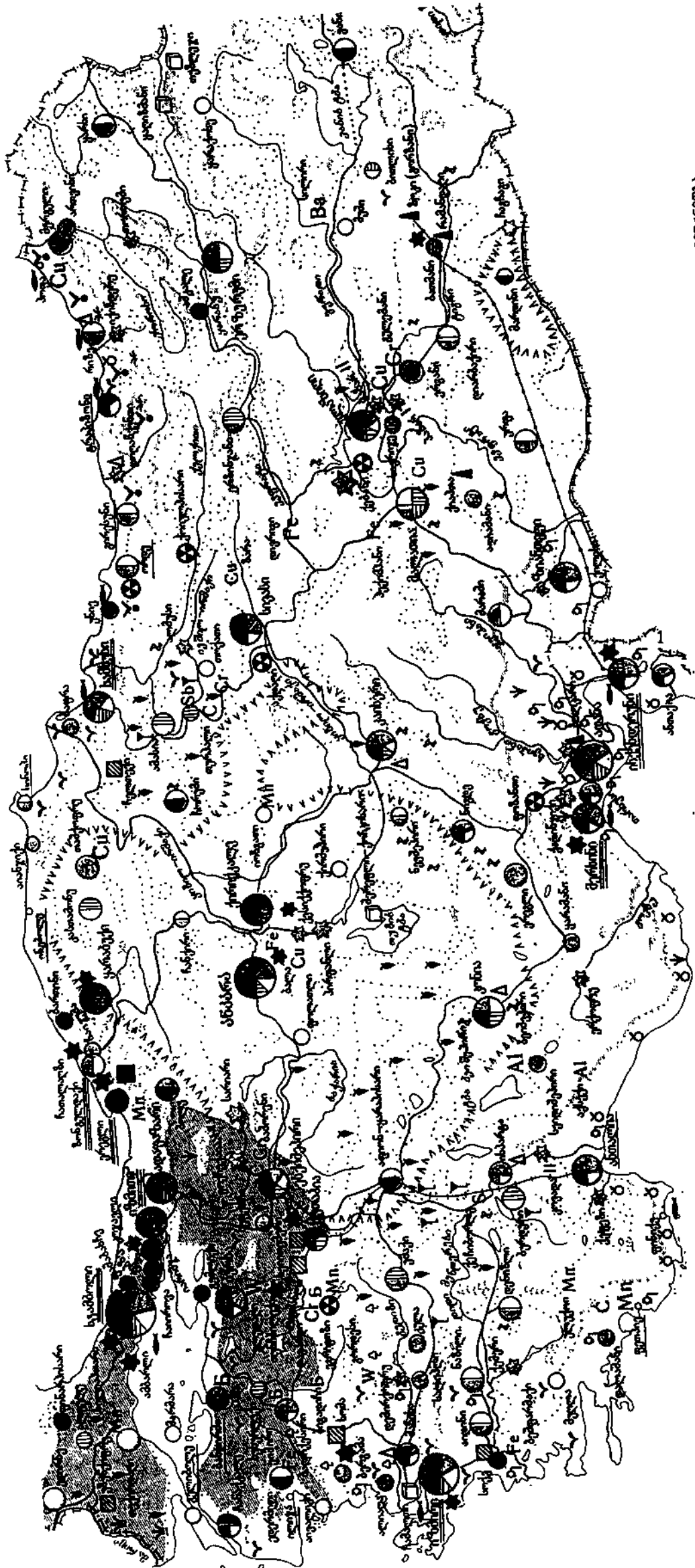

დასავსადადანი მინერალური რესურსები

- პირველი რიგის მინერალური რესურსები
- მეორე რიგის მინერალური რესურსები
- მანქანათმშენებლობის და მეტალურგიის მინერალური რესურსები
- ქიმიური მინერალური რესურსები
- მანქანათმშენებლობის მინერალური რესურსები
- მეტალურგიის მინერალური რესურსები
- სპილენძის მინერალური რესურსები
- სპილენძის მინერალური რესურსები
- სპილენძის მინერალური რესურსები
- სპილენძის მინერალური რესურსები

სავსადადანი მინერალური რესურსები

- ▲ ნავთობი
- ქვანახშირი
- ▨ მუქი ნახშირი
- Fe რკინის მინერალური რესურსები
- Mn მანგანუმის მინერალური რესურსები
- Cr ქრომიუმის მინერალური რესურსები
- W ვოლფრამის მინერალური რესურსები
- Al ალუმინის მინერალური რესურსები
- Cu სპილენძის მინერალური რესურსები
- ⊕ პლაცერული მინერალური რესურსები
- Sb სპილენძის მინერალური რესურსები
- B ბორის მინერალური რესურსები
- Ba ბარიუმის მინერალური რესურსები
- S სერის მინერალური რესურსები
- ☐ სფერის მინერალური რესურსები
- C სპილენძის მინერალური რესურსები

მინერალური რესურსების რაოდენობა
 ★ 100-დან 700 ათას ტონამდე
 ★ 100 ათას ტონამდე

საქონლის მინერალური რესურსები

- ☐ მანქანათმშენებლობის მინერალური რესურსები
- ▨ მანქანათმშენებლობის მინერალური რესურსები
- ☐ მანქანათმშენებლობის მინერალური რესურსები
- ☐ მანქანათმშენებლობის მინერალური რესურსები
- ☐ მანქანათმშენებლობის მინერალური რესურსები

- ▽ სპილენძი
- ბარიუმი
- ▽ სპილენძი
- ▽ სპილენძი
- ▽ სპილენძი
- სპილენძი
- სპილენძი
- სპილენძი

ეროს ემიგრაციაში იმყოფებოდა. O-ის რო-
სნებისა („პერუდია“, 1929; ტრილოგია
„უნაპირო მდინარე“: „ხის ხომალდი“,
1949; „გუსტავ ანას პორნის ჩანაწერი“,
1949-50; „ეპილოგი“, 1961) და დრამე-
ხის („პასტორი ეფრაიმ მაგნუსი“, 1919;
„მოპარული ღმერთი“, 1924; „მედეა“,
1926 და სხვ.) თემატიკა ანტიმილიტარი-
ზმი, ანტიფაშიზმი; ქრისტიანობის, მო-
რალის, ცივილიზაციის, მექანიკური აზ-
როვნების წინააღმდეგ პროტესტი; „წარ-
მართული ვიტალიზმის“, ხორციელი სიყ-
ვარულის, მშვენიერი სხეულის კულტი.
იანინა, იო ა ნ ი ნ ა (Ioannina), ქა-
ლაქი საბერძნეთში, ეპირის ოლქში, იანი-
ნის ტბის ნაპირზე. იანინის ნომის ადმ.
ცენტრი. 40,1 ათ. მცხ. (1971). მესაქონ-
ლეობის რ-ნის სავაჭრო ცენტრი. საფიქ-
რო, კეებისა (ყველის) და ტყავ-ფეხსაც-
მლის მრეწვე. პატარა საწარმოები. ხალი-
ჩების წარმოება.

იანინასი (Jannings) ემილ (23. VII.
1884 - 2. I. 1950), გერმანელი მსახიო-
ბი. 1914-იდან „მ. რაინჰარდის გერმა-
ნული თეატრის“ (ბერლინი) მსახიობი,
კინოში პირველად გადაიღეს 1914. საუ-
კეთესო როლები: მეფისტოფელი (გოეთეს
„ფაუსტი“), ოტელიო (შექსპირის „ოტე-
ლო“) და სხვ. ე. ლიუბიჩისა და დ. ბუხო-
ეცკის ისტ. ფილმებში შეასრულა ხელმ-
წიფეთა როლები, ლუდოვიკო XV („მადამ
დიუბარო“, 1919), ანრი VIII („ანა ბო-
ლენინი“, 1920), ნერონი („ვიდრე ჰეკალ“,
1924) და სხვ. მოხუცი შეიქცა („უკანა-
სკნელი ადამიანი“, 1925). 1927-29 მო-
ღვაწობდა პოლიფილმში. ამ პერიოდის მნი-
შეწვლილი როლია პავლე I („პატრიო-
ტი“, ამერ. კინოხელოვნ. და მეცნ. აკადე-
მიის პრემია). 1929 დაბრუნდა გერმანიაში.
შეასრულა პროფ. უნრატის როლი ფილ-
მში „ცისფერი ანგელოზი“ (1930, პ. მანის
ხიზიდვით). ფაშისტური გადატრიალების
შემდეგ გერმანიაში დარჩა და მონაწი-
ლეობდა ნაცისტურ ფილმებში.

იანიშევსკი (Janiszewski) ლეონ
(1810, კალიში, პოლონეთი, - 27. II.
1861, თბილისი), პოლონელი პოეტი.
სწავლობდა კალიშის კლასიკურ გიმნა-
ზიაში და ვარშავის უნ-ტში. ეროვნ.-გან-
მათ. მოძრაობაში მონაწილეობისათვის
დევნილი O. 1841 გადასახლდა თბილის-
ში, სადაც ლიტ. და მუს.-პედ. მოღვაწე-
ობას ეწეოდა. აღსანიშნავია მისი ნარკ-
ვევი „ქედის მობრა ალექსანდრე გრიბო-
ედოვის საფლავზე, წმინდა დავითის გო-
რაზე, თბილისში; 9. I. 1842“ (1843) და
ლექსი „არმყოფთან“ (1850), რ-შიც XIX
ს. თბილ. კულტ. ცხოვრება აღწერილი.
20 წლის მანძილზე O. მუსიკას ასწავლიდა
ამიერკავკ. კეთილშობილ ქალთა ინ-ტში.
1847 გამოაქვეყნა 2 პოლკა ფორტეპიანო-
სათვის: „თბილისური პოლკა“ და „მშვე-
ნიერი ქართველი ქალი“. O. თანამშრო-
მლობდა გაზეთ „კავკაზში“, აქვეყნებდა
ლიტ. სტატიებსა და მუს. რეცენზიებს.

იანკი (ინგლ. yankee), აშშ-ის ამერიკელ-
თა მეტსახელი, რ-იც შეარქვეს ევროპე-
ლებმა. წარმოიშვა პოლანდ. სახელიდან
იან (Yan), უებსტერის ლექსიკონის ვერ-
სიით, ასე უწოდებდნენ კონექტიკუტის
ინგლ. კოლონისტებს ნიუ-იორკში ჩასახ-
ლებულ პოლანდიელები. იმზარება რო-
გორც დამამცირებელი ზედწოდება.
იან (იოჰან) ლეიდეაელი (Jan van
Leiden, Johann van Leiden) (დაახლ.
1509, ლეიდენის მახლობლად, - 23. I.
1536, მიუნსტერი), ნიდერლანდელი ანა-
ბაპტისტების ერთ-ერთი მთავარი ხელმ-
ძღვანელი, მიუნსტერის კომუნის მეთაური.
1534 წ. 5 აპრ-იდან „12 უხუცესის“ საბჭოს
(კომუნის ხელისუფლების უმაღლესი ორ-
განო) ფაქტობრივი ხელმძღვანელი. O. ლ.

გამოაცხადეს „ახალი სიონის (მიუნსტერის)
მეფედ“. იგი განუსაზღვრელი ძალაუფ-
ლებით სარგებლობდა ალყაშემორტყმულ
ქალაქში. გაატარა რეფორმები, ბრწყინ-
ვალედ მოაწყო ქალაქის დაცვა. მიუნსტე-
რის ეპისკოპოსის ჯარების მიერ მიუნსტე-
რის აღებისას (1535 წ. 25 ივნ.) ტყვედ
ჩავარდა. შემდეგ სიკვდილით დასაჯეს.
იან ლი-პანი (გ. 673), ჩინელი ფერმწე-
რი, უდიდესი წარმომადგენელი ფერმწე-
რის ჟანრისა - „ხალხი“. დაიბადა შან-
სის პროვინციაში. მუშაობდა პოლიქრო-
მიული ტექნიკით, ხშირად-თავის ძმასთან
იანლი-დესთან ერთად, რ-იც მხატვარი,
არქიტექტორი და გამოყენებითი ხელოვნ-
ოსტატი იყო. ნამუშევრები: „ცამეტი იმ-
პერატორი“ (ბოსტონის ნატიფი ხელოვნ.
მუზეუმი, აშშ), „მოვრალი დაოსი“ (სტო-
კლეს კოლექცია, ბელგია), „სიაო ი ხელ-
ნაწერს გამოსტყუებს ვან სიჯის“ (დუნბეის
მუზეუმი, შენიანი) და სხვ.

იან-მაიენი (Jan Mayen), ვულკანური
კუნძული ატლანტის ოკეანის ჩრდ. ნა-
წილში. ნორვეგიის სამფლობელო. ფართ-
დაახლ. 380 კმ². კუნძულის ჩრდ.-აღმ-ში
ბერენბერგის ვულკანური კონუსია (2277 მ),
რ-იდანაც რამდენიმე მყინვარი ეშვება.
სამხრ.-დას-ში სუსტად დან. წვერებული
პლატო, რ-ზეც ვულკანური კონუსები
(840 მ-მდე სიმაღლის) და ცხელი წყარ-
ოები. ჰავა ზღვიური სუბარქტიკულია.
ჰაერის საშ. ტემპ-რა თებ-ში -5°C, -7°C,
აგვ-ში 5-7°C. ნალექები დაახლ. 400 მმ
წელიწადში. ხარობს ტუნდრის მცენარეუ-
ლობა. ბევრია ფრინველი. გვხვდება თე-
თრი დათვი, თეთრი და ცისფერი მელა.
არის ბოქსიტების საბადოები.

იანოვსკი იური ივანეს ძე [14 (27). VIII.
1902, ხუტორი მაერთოვ, ახლანდ. სოფ.
ნეჩაევკა, კიროვოგრადის ოლქი, - 25. II.
1954, კიევი], უკრაინელი საბჭ. მწერალი.
დაიბადა მოსამსახურის ოჯახში. სწავ-
ლობდა კიევის პოლიტექ. ინ-ტში. ომის
წლებში მუშაობდა უკრ. I ფრონტის კო-
რესპონდენტად, ესწრებოდა ნიურნბერგის
პროცესს. ლიტ. მოღვაწეობა დაიწყო
ლექსებით (1922). მოთხრობებსა და ნო-
ველებს აქვეყნებდა 1924-იდან. მოთხრო-
ბათა პირველ კრებულებში „მამონტის ეშ-
ვები“ (1925), „მიწის სისხლი“ (1927)
რომანტ. პათოსით აღწერა სამოქალაქო
ომის პერიოდი. საუკეთესო რომანში „მე-
დრები“ (1935) ასახა უკრ. მუშათა კლას-
ის მამაცობა, რევოლუციისადმი ერთგუ-
ლება. „კიევიური მოთხრობები“ (1948);
სსრკ სახელმწ. პრემია, 1949) უძღვნა მუ-
შებისა და კოლმეურნეების საბრძოლო და
შრომით გამბრძობას. რომანში „მშვიდობა“
(გამოქვეყნდა 1956) ასახულია უკრ. სოფ-
ლის მშრომელების მეგობრობა ქართვ. და
მოსკ. გარეუბნის კოლმეურნეებთან. წერდა
პიესებსაც. მისი თხზულებები თარგმნი-
ლია სსრკ ხალხთა ენებზე. მ. შ. ქართუ-
ლადაც („მედრები“, 1977).

თხზ.: Собр. соч., т. 1-3, М., 1960.
ლიტ.: Тростянецкий А., Кри-
ла романтики, Київ, 1962; Мисюков Юри
Яковлевич, М., 1959. რ. ხედელოძე.
იანონისი იულიუს (5. IV. 1896, სოფ.
ბერჟინაი, ახლანდ. ბირჟაის რ-ნი, ლიტვ.
სსრ, - 30. V. 1917, ცარსკოე-სელო, ახ-
ლანდ. ქ. პუშკინი), ლიტველი პოეტი და
რევოლუციური მოღვაწე, ლიტვ. პროლეტ.
პოეზიის ფუძემდებელი. არაერთხელ იყო
რეპრესირებული რევ. მოღვაწეობისათვის.
1912 გამოაქვეყნა პირველი ლექსები,
რ-ებშიც გამოხატულია თანაგრძობა და-
ტაკთანადმი, ოცნება საყოველთაო ბედნიე-
რებაზე და სამართლიანობაზე. აღსანიშ-
ნავია ლექსები „მჭედელი“ (1914), „შრო-
მის არმია“, „კოჟრიან ხელებს“. მისმა
კრებულმა „ლექსები“ (გამოქვეყნდა 1918)

გადამწვევები როლი ითამაშა ლიტვ. რევ-
ლირიკის ჩამოყალიბებაში.
იანსენიზმი, კათოლიციზმის რელიგიურ-
ფილოსოფიური მიმდინარეობა. აერთიან-
ებს პოლანდ. ღვთისმეტყველის კ. იან-
სენის (1585-1638) მიმდევრებს. XVII ს.
II ნახევარში გავრცელდა საფრანგეთ-
ში, პოლანდიასა და დას. ევროპის სხვა
ქვეყნებში. O-ში რელიგ. ფორმით გამოვ-
ლინდა ბურჟ. წრეების თაბოციცა ფეო-
დალიზმის მიმართ; O. უშუალოდ მი-
მართული იყო *იეზუიტების წინააღმდეგ*.
იანსენისტები მოითხოვდნენ დაბრუნებო-
დნენ ავგუსტინეს ბედისწერისა და შეწყა-
ლების მოძღვრებას, უარყოფდნენ ნების
თავისუფლებას, განსაკუთრებულ მნიშვ-
ნელობას ანიჭებდნენ საყოველთაო ცოდვისა
და მონანიების დოგმას. ამ ნიადაგზე ისი-
ნი აგებდნენ სრულყოფილების მორალს,
რაც პრაქტიკულად გამოიქცხავდა ეკლეს-
იის შუამდგომლურ როლს. O-ის ცენტრი
იყო პორ-როიალის მონასტერი (ვერსალის
მახლობლად). მოძრაობაში მონაწილე-
ობდნენ უნ-ტები, სწავლულები, მწერლე-
ბი (მ. შ. ე. რასინი, ბ. პასკალი და სხვ.).
პაპობამ დაგმო O. როგორც მწვალებლური
მოღვაწეობა, დევნიდა მის მიმდევრებს, კ.
იანსენის წიგნი „ავგუსტინე“ (გამოცა
1640) „აკრძალულ წიგნთა ინდექსში“
შეიტანეს. პორ-როიალის მთავარი ხელმ-
ძღვანელი ანტუან არნო გააძევეს სორბო-
ნიდან. ბ. პასკალის „წერილები პროვინ-
ციელს“ საჯაროდ დაწვეს. მოგვიანებით
დაანგრეს პორ-როიალი. მოძრაობის
ხელმძღვანელებმა დატოვეს საფრანგე-
თი. O-ის მრავალი მიმდევარი გადავიდა
პოლანდიაში, სადაც დღესაც არსებობს
იანსენისტური უტრეხტის ეკლესია.

ლიტ.: Coignet L., Le jansénisme,
P., 1961.
იან III სოპიესკი (Jan III Sobieski)
(17. VIII. 1629, ოლესნო, - 17. VI.
1696, ვილიანუვი), პოლონელი მხედართ-
მთავარი (1665). მიიღო სამეფოს დიდი
მარშლობა (1667), სამეფოს მთავარსარ-
დლობა ხოტინის ბრძოლაში (11. XI.
1673). ოსმალებზე გამარჯვების შემდეგ
მეფედ აირჩიეს (21. V. 1674). 1683 კავში-
რი დაამყარა ავსტრიასთან. სარდლობ-
და პოლ. ჯარებს; ავსტრიელებთან ერ-
თად დაამარცხა ოსმალები ვენასთან გა-
მართულ (1683 წ. 12 სექტ.) ბრძოლაში,
მაგრამ ამ გამარჯვებამ არაფერი არ მოუ-
ტანა პოლონეთს. 1686 დადო „მუდმივი
ზავი“ რუსეთთან, რ-მაც დასაბამი მისცა
პოლ.-რუს. თანამშრომლობას. ცდილობდა
რეჩ პოსპოლიტაში შემკვიდრებითი მო-
ნარქიის შემოღებას, რაც ვერ განახორ-
ციელა პოლ. მაგნატების წინააღმდეგო-
ბის გამო.



o. იანონისი.



ი ა ნ ლ ი - ბ ე ნ ი. „ცამეტი იმპერატორი“ (ფრაგმენტი). ტუში და წყლის საღებავე-ბი აბრეშუმზე. ნატიფი ხელოვნების მუზეუმი, ბოსტონი.



ნ. იანაშვილი.



ნ. იანაშვილი. „მამის პორტრეტი.“ 1959. საქართველოს ხელოვნების მუზეუმი. თბილისი.



ა. იანაშვილი.

იანაშვილი იული ედუარდის ძე (1835–1893), რუსი სტატისტიკოსი და ეკონომისტი. შინაგან საქმეთა სამინისტროსთან არსებული სტატისტიკის საბჭოს წევრი, მეცნ. აკად. წ.კორ. (1872), საერთაშ. სტატისტიკის ინ-ტისა და საზღვარგარეთის ბევრი სამეცნ. საზ-ბის საპატიო წევრი. გამოქვეყნებული აქვს მრავალი მონოგრაფია სტატისტიკის ისტორიისა და თეორიის შესახებ. თავის შრომებში აღწერა გლობალური გაჭირვება, რაც 1861 რეფორმის მოხვედრა. 1878–80 გამოსცა ორტომეული — „რუსეთისა და დასავლეთ ევროპის სახელმწიფოების შედარებითი სტატისტიკა“, სადაც შევეთრად გააკრიტიკა სტატისტიკის სამსახური მეფის რუსეთში. ფუნდამენტური კურსი — „სტატისტიკის თეორია“ (1885–1913 წლებში 5-ჯერ გამოიცა) სამი ათეული წლის მანძილზე სტატისტიკის ძირითადი სახელმძღვანელო იყო.

იანუსი (Janus), რომაულ მითოლოგიაში დროის, კარის და კარიბჭეების, შესასვლელ-გასასვლელის, ყოველივე დასაწყისისა და დასასრულის, ყველა საქმის წამოწყების ღვთაება. თავდაპირველად ი. ითვლებოდა ცისა და მიწის, წელიწადის, დროის, თვისა და დღის ღვთაებად. მისი თვე იყო წელიწადის პირველი თვე იანვარი, მისდამი მიძღვნილი მთავარი დღე-სასწაული კი წელიწადის პირველი დღე (Kalendae Januarius). ი-ს ორსახოვან მამაკაცად გამოსახავდნენ, ერთი სახე, ყმა-წვილისა, წინ ჰქონდა მიქცეული, მეორე-მთხუცებულისა, უკან. გადატანითი მნიშვნელობით ი-ს ორპირა, გაიძვერა ადამიანს უწოდებენ.

იანუსი, პლანეტა სატურნის თანამგზავრი, ხილული ვარსკვლავიერი სიდიდე საშ. ოპოზიციაში 14, პლანეტიდან საშ. დაშორება 158 ათ. კმ. გარემოქცევის სიღრული პერიოდი 17,98 სთ. დიამეტრი 350 კმ. აღმოაჩინა თ. დოლფუსმა 1966.

იანქოშვილი ნათელა არჩილის ასული (დ. 28. VIII. 1918, ქ. გურჯაანი), ქართველი საბჭ. ფერმწერი და გრაფიკოსი, საქ. სსრ სახ. მხატვარი (1976). დაამთავრა თბილ. სამხატვრო აკადემია (1943). უმთავრესად მუშაობს პორტრეტისა და პეიზაჟის ფანში. ი-ის შემოქმედებისათვის დამახასიათებელია დეკორატიულობა, ფსიქოლოგიზმი, პოეტურობა, პირობითობა, ფერწერულობა, კონტრასტულობა. ნამუშევრები: „ნიჩო ჭავჭავაძე“ (საქ. სსრ ხელოვნების მუზეუმი, 1958), ავტობორტრეტი (1959), ანა კალანდაძის (1961), ზინა კერენჩილაძის (1962) და სხვ. პორტრეტები; პეიზაჟები — „გაზაფხული გომბორზე“ (1968), „სხალთა“ (1968), „ნიქოზის ეკლესია“ (1975), „მცხეთის ჯვარი“ (1967), „გურჯაანის ყველაწმინდა“ (1977), „კვარას ციხე“ (1974), „ომლო“ (1969), „ვანის ქვაბები“ (1978) და სხვ. (ყველა ავტორის საკუთრება).

იანუარი, ენეოლითის ხანის (ძვ. წ. III ათასწლ. — ძვ. წ. II ათასწლ. დასაწყ.) არქეოლოგიური კულტურა, რ-იც გავრცელებული იყო ჩინეთის ჩრდ.-აღმ. ტერიტორიაზე. სახელი ეწოდა ხენანის პროვინციაში მდ. ხუანხეს პირას, სოფ. ი-ში აღმოჩენილი ძვ. წ. III ათასწლეულის სამიწათმოქმედო ნამოსახლარის მიხედვით. ი-ს კულტურისათვის დამახასიათებელია მოხატული კერამიკა, რ-ის მსგავსი აღმოჩენილია ანაუში, ტრიპოლიეში, სუსაში და აზიისა და სამხრ. ევროპის სხვა ადრინდ. სამიწათმოქმედო კულტ. ძეგლებში. მოსახლეობა მისდევდა მიწათმოქმედებას, მეცხოველეობას, თევზჭერას და ნადირობას; იყენებდა ქვის იარაღს. ძვ. წ. III ათასწლ. ბოლოს ჩნდება სპილენძის გამოყენების ნიშნები. საზ. წყობა — მატრიარქატი.

ლიტ.: Всемирная история в десяти томах, т. 1, М., 1956.

იანუინი ალექსანდრე ლეონიდის ძე [დ. 15 (28). III. 1911, ქ. სმოლენსკი],

საბჭ. გეოლოგი, სსრკ მეცნ. აკად. აკადემიკოსი (1958). ი. მეცნიერულად და პრაქტიკულად ამუშავებს ჩვენი ქვეყნის სასარგებლო წიაღისეულის საბადოების გეოლოგიის საკითხებს და ტექტონიკის თეორ. პრობლემებს. 1956-იდან ხელმძღვანელობდა სსრკ მეცნ. აკად. გეოლ. ინ-ტის რეგიონული ტექტონიკის განყოფილება. 1958-იდან სსრკ მეცნ. აკად. ციმბირის განყოფილებაში გეოლ. და გეოფიზ. ინ-ტის დირექტორის მოადგილეა. პუნების მკვლევართა მოსკ. საზ-ბის პრეზიდენტი (1967-იდან), მრავალი საბჭოთა და უცხოეთის სამეცნ. საზ-ბის წევრი, მონღ. სრ მეცნ. აკად. უცხ. წევრი. მიწიჭებული აქვს აკად. ა. კარპინსკის სახ. პრემია (1953) და მისივე სახელობის მედალი (1973). სსრკ სახელმწ. პრემია (1969, 1978). დაჯილდოებულია 2 ლენინის ორდენით, 3 სხვა ორდენით, აგრეთვე მედლებით.

იანუინი მიხეილ მიხეილის ძე [20. X (2. XI). 1902, იუნზოვი, ახლანდ. კალუგის ოლქი, — 17. VII. 1976, მოსკოვი], რუსი საბჭ. მსახიობი და რეჟისორი, სსრკ სახ. არტისტი (1955). 1924-იდან გარდაცვალებამდე იყო მოსკ. სახატვრო თეატრის მსახიობი. წლების მანძილზე წარმატებით ასრულებდა ლარიოსიკის (ბულგაკოვის „ტურბინთა დღეები“), ჩეხოვიკის, სიმონოვი-პიშჩიკის, ტელევიკინის, სორინის (ჩეხოვის „სამი და“, „ალუბლის ბაღი“, „მია ვანა“, „თოლია“), გასპარის (ოლეშას „სამი ბღენბი“) და სხვ. როლებს. სამხატვრო თეატრში მუშაობის პარალელურად ხელმძღვანელობდა მოსკ. ბოშათა თეატრ „რომენს“ (1937–41) და მოსკ. სტანისლავსკის სახ. დრამ. თეატრს (1950–63). დადგებიდან აღსანიშნავია: ფ. გარსია ლორკას „სისტიანი ქორწილი“ (1939) და „მშვენიერი მეწაღე ქალი“ (1941), „მაცარი ჩუდრა“ მ. გორკის მიხედვით (1939), ს. ერმოლინსკის „გრიბოედოვი“ (1951) და სხვ. სსრკ სახელმწ. პრემიის ლაურეატი (1975). დაჯილდოებულია ლენინის ორდენით, „საპატიო ნიშნის“ ორდენითა და მედლებით.

იანუინი, ქალაქი ჩრდ. ჩინეთში, შანსის პროვინციაში. დაახლ. 350 ათ. მცხ. (1972). რკინიგზის სადგური. დიდი ქვანახშირის აუზის ცენტრი. მეტალ. ქ-ნა, ქიმ. და ცემენტის მრეწველობა.

იანქი, ი ა ნ ძ ი ძ ი ა ნ ი, უდიდესი მდინარე ევრაზიაში (ჩინეთი). სიგრძე 5800 კმ, აუზის ფართ. 1808,5 ათ. კმ². (სხვა მონაცემებით, შესაბამისად, 5980 კმ და 1827 ათ. კმ²). სათავე აქვს ტიბეტის ზეგნის ცენტრ. ნაწილში, ტანგლისა და კუკუნილის ქედების მყინვარებში, 5500 მ სიმაღლეზე. წარმოიქმნება მდ-ების ჩუმარისა და ულან-მურენის შეერთებით. ერთგის წყნარი ოკეანის აღმ. ჩინ. ზღვას. შესართავთან ქმნის დელტას. ი-ის შენაკადებია: მარჯვ. — ციანძიანი, იუნძიანი, განძიანი; მარცხ. — იალუნძიანი, მინძიანი, ძიალინძიანი, ხანშუი.

ზემოთში და შუაწელში მთის მდინარეა, ხეობა კლდოვანია, კალაპოტი — ჭორომიანი. ქვემოთში ბევრია კუნძული და წყალმარჩხი ადგილი. ნაპირები დაბალია, ზოგან დაჭაობებული. მდინარის სიგანე 600 მ-იდან 2 კმ-მდეა. ხეობაში ბევრია ტბა.

მდინარის რეჟიმი ძირითადად მუსონური ჰავითაა გაპირობებული. ზემოთში რეჟიმზე დიდ გავლენას ახდენს მყინვარებისა და თოვლის დნობა, ქვემოთში — ზღვის მოქცევა და მიქცევა. წყალდიდობა იცის ზაფხულში (მაქს. ივლ.-აგვ.) მუსონური წვიმების გამო, წყალმცირეა ზამთარში (მინ. იანვ.-თებ.). წყლის საშ. წლ. ხარჯი შესართავთან 34 ათ. მ³/წმ, წლ. ჩამონადენი — 1070 კმ³. მდინარეს წელიწადში ზღვაში ჩააქვს საშუალოდ 280–300 მლნ. ტ მყარი ნატანი.

ი. ქვეყნის უდიდესი სატრანსპორტო მაგისტრალია. სანაოსნოა შესართავიდან

2850 კმ. მდინარის აუზი ჩინეთის უმნიშვნელოვანესი სამრეწველო და სას.-სამ. რ-ნია; აქ ცხოვრობს ჩინეთის მოსახლეობის 1/3. ი-ს ნაპირებზე გაშენებულია ქ-ები: შანხაი, ნანკინი, უხან და სხვ.



იანქი. მდინარის შუა დინება.

იანჯოუ, ქალაქი აღმ. ჩინეთში, ძიანსუს პროვინციაში. 200 ათ-ზე მეტი მცხ. (1975). ნავსადგური დიდ არხზე. ჩინ. მებრინჯეობის რ-ნის ცენტრი. ბრინჯსაგებობები მრეწვ. (აქედან სახელმწ. „ი.“ — ბრინჯის ქალაქი). საფქვავე, ზეთსახდელი, საფექრო საწარმოები. სას.-სამ. იარაღის წარმოება.

იანო (საქ. სახელმწ. მ ი ნ ი ს ი ძ ი ა ნ ა ნ ბ ა თ. ჩინურად — ი ა ნ ძ ი ა ნ), ჩინ. სრ გუანდუნის და ხუნანის პროვინციებსა და გუანსი-ჯუანის ავტ. რ-ში მცხოვრები ხალხი. სახლობენ აგრეთვე ჩრდ. ვიეტნამის მთიან რ-ნებში და ლაოსში. რაოდ. ჩინეთში 666 ათ. კაცი (1953, აღწერა), ვიეტ. სრ-ში — 250 ათ. კაცი (1969, შეფასება). ენა განეკუთვნება ჩინეთ-ტიბეტურ ენათა ოჯახის მიაო-იაოს ჯგუფს. რელიგია — ანიმიზმი. ჩინ. სრ-ში მისდევენ სათონ მიწათმოქმედებას, მესაქონლეობას და ხე-ტყის დამუშავებას.

იანო, ქალაქი იაპონიაში, კ. პონისუს სამხრ.-დას. ნაწილში, ოსაკის პრეფექტურაში. ოსაკის ქალაქ-თანამგზავრი. 241 ათ. მცხ. (1973). ლითონდასამუშ., მანქანათსაშ., ქიმ., საფეიქრო (ბამბეულის), კვების მრეწველობა.

იანი (Yap), ვულკანურ კუნძულთა ჯგუფი (4 დიდი, 10 პატარა) წყნარ ოკეანეში, კაროლინის კ-ების არქიპელაგის დას. ნაწილში. აშშ-ის სამეურვეო ტერიტორია. ფართ. 100 კმ². სიმაღლე 178 მ-მდე. ადგილ. მოსახლეობა მიკრონეზიელები (დაახლ. 4 ათ. კაცი). ჰავა სუბტროპიკული, ოკეანური. ნალექები 3000 მმ-მდე წელიწადში. კ-ებზე მარადმწვანე ტყეა, შიგა რ-ნებში — სავანა. თევზჭერა, მიწათმოქმედება (ტარო, ბანანი, ხეხილი). ყურადღებას იქცევს ადგილ. მოსახლ. „ფული“ — 2 მ დიამეტრის ქვის დისკოები.

იანონელები, ერი, იაპონიის ძირითადი მოსახლეობა (99%). საერთო რაოდ. 111 მლნ. (1975, შეფასება), იაპონიის გარდა ცხოვრობენ აშშ-ში, კანადაში, ბრაზილიაში და ლათ. ამერიკის სხვა ქვეყნებში. ლაპარაკობენ იაპ. ენაზე, ანთროპოლოგიურად განეკუთვნებიან მონგოლოიდურ რასას. რელიგია — ბუდიზმი, მაჰაიანის ფორმა, რ-შიც მრავალი სექტა შედის. მასთან ერთად აღიარებულია სინტოიზმი. ტომთა ჯგუფის სახით ი. ჩამოყალიბდნენ ძვ. წ. I ათასწლ. შუა ხანებში სამხრ. კორეის ნ.-კ-იდან ენეოლითური კულტ. მქონე იაელთა დიდი ჯგუფის გადმოსახლების შედეგად იაპ. კ-ებზე რ-ებზეც მანამდე დასახლებული იყვნენ ი-ნები და ნაწილობრივ მალაიურ-პოლინეზიური ტომები. IV ს-ში ჩამოყალიბდა პირველი ერთიანი იაპ. სახელმწიფო (იამატოს სამეფო). ამით დასრულდა ძვ. იაპონელ ტომთა კონსოლიდაცია ერთ ეროვნებად, რ-იც შემდგომში განვითარდა ჩინ., კორ., ინდ. ძვ. ცივილიზაციის გავლენით. XIX ს. II ნახევარში ჩამოყალიბდა ი-ის ბურჟ. ერი.

იპონია (იპ. ნიპონი, ნიპონი).

I. ზოგადი ცნობები

ი. — სახელმწიფო წყნარი ოკეანის დას. ნაწილში, აზიის აღმ. სანაპიროსთან, იაპონიის კუნძულებზე. ყველაზე დიდი კ-ებია — ჰონსიუ, ჰოკაიდო, კიუსიუ, სიკოკუ. ი-ის შემადგენლობაშია დაახლ. 4 ათ. კუნძული. ფართ. 372,2 ათ. კმ². მოსახლ. 114,2 მლნ. კაცი (1977). დედაქალაქი — ტოკიო. ოფიც. ენა — იაპონური, ეროვნ. დღესასწაულია 29 აპრ.—იმპერატორის დაბადების დღე (1901). ოფიც. კალენდარი—გრეგორიანული. ფულის ერთეულია იენა. სსრკ-ის სახელმწ. ბანკის კურსით (1980 იანვ.) 1000 იაპ. იენა = 2,68 მანეთს.

ადმინისტრაციულად ი. იყოფა 46 პრეფექტურად და ჰოკაიდოს საგუბერნატოროდ.

II. სახელმწიფო წესწყობილება

ი. კონსტ. მონარქიაა. მოქმედებს 1946 კონსტიტუცია; ხელისუფლების უმაღლესი საკანონმდებლო ორგანოა პარლამენტი, რ-იც შედგება ორი პალატისაგან: მრჩეველთა პალატისა (მოსახლ. 6 წლით ირჩევიან, 3 წელიწადში ერთხელ პალატის შემადგენლობის ნახევარი იცვლება) და წარმომადგენელთა პალატისაგან (მოსახლ. 4 წლით ირჩევიან). ორივე პალატის არჩევნები პირდაპირია, ფარული კენჭისყრით. საარჩევნო უფლება ეძლევა ყველა მოქალაქეს 20 წლის ასაკიდან. სახელმწიფოს მეთაურია იმპერატორი, კონსტ. თანახმად, მას სუვერენული ხელისუფლება არ გააჩნია — ყველა სახელმწ. საქმეს იგი მინისტრთა კაბინეტის რჩევითა და თანმობით წყვეტს. აღმასრ. ხელისუფლება ეკუთვნის მინისტრთა კაბინეტს — მთავრობას, რ-საც პრემიერ-მინისტრი მეთაურობს. მინისტრთა კაბინეტი პასუხისმგებელია პარლამენტის წინაშე. ადგილ. მმართველობას პრეფექტურებში ახორციელებს არჩევითი კრება. ასეთივე კრებები არსებობს ქ-ებში, დაბებსა და სოფლებში. სასამართლო სისტემას მეთაურობს ი-ის უზენაესი სასამართლო, რ-იც კონსტიტუციური სასამართლოს ფუნქციებსაც ასრულებს. არის აგრეთვე სააპელაციო, ადგილ. დისციპლინური (პირველადი) სასამართლოები და სხვ.

სახელმწ. გერბი და სახელმწ. დროშა— იხ. ფერადი ჩანართი სტატიებთან სახელმწიფო გერბი, სახელმწიფო დროშა.

III. ბუნება

ი-ს აკრავს წყნარი ოკ. და მისი ზღვები (ოხოტის, იაპონიისა და აღმ. ჩინეთის). სანაპირო ხაზის საერთო სიგრძეა დაახლ. 30 ათ. კმ (აქედან 12 ათ. კმ-ზე მეტი მოდის კ. ჰონსიუზე, დაახლ. 10 ათ. კმ — კ. კიუსიუზე).

ი-ის ტერიტ. დაახლ. 3/4 უჭირავს მთებს, რ-თაგან 16 მწვერვალის სიმაღლე 3 ათ. მ-ზე მეტია (უმაღლესია ფულკანი ფუძიამა, 3776 მ). გრძელდება მთათწარმოშობის პროცესები. 192 ვულკანიდან 58 მოქმედია. ხშირია მიწისძვრა. სანაპიროს ანგრევს ხშირი ეროზია. ყველაზე დიდი ვაკეებია კანტო კ. ჰონსიუზე და ისიკარი — კ. ჰოკაიდოზე. სასარგებლო წიაღისეულიდან მოიპოვება ქვანახშირი, სპილენძისა და რკინის მადანი, გოგირდი, ნავთობი, ბუნებრივი აირი და სხვ.

ჰავა ტერიტ. დიდ ნაწილში სუბტროპ., მუსონურია, ჩრდ-ით—ზომიერი, სამხრ. პატარ-პატარა კ-ებზე—ტროპიკული. ზამთრის ტემპ-რა ჩრდ-ით 0°C-ზე დაბალია, ტერიტ. დიდ ნაწილში 4—5°C, ზაფხულისა, შესაბამისად, 16—17°C და 20°C-ზე მეტი. ნალექები ჩრდ-ით 1500 მმ-მდეა წელიწადში, დანარჩენ ტერიტორიაზე — 3000 მმ-მდე. მდ-ები მოკლე და წყალუხვია. დიდი მდ-ებია სინანო და ისიკარი. ტბები ორი

ტიპისაა — ლაგუნური (ყველაზე დიდია კასუმიგაურა) და ტექტონ.-ვულკ. (ბიგა). ნიადაგები უმთავრესად წითელმიწაა. ტყეს უჭირავს ი-ის ტერიტ. დაახლ. 67%, აქედან დაახლ. 36% კორომბია, 40%-ზე მეტი — ადკვეთილები და ეროვნ. პარკები. მთავარი ჯიშებია წიფელი, მუხა, ფიჭვი, ნაძვი და სოჭი. მრავალფეროვანია ცხოველთა სამყარო. ბინადრობს მეფელი, მელა, მარვი, ენოტისებრი ძაღლი, წავი და სხვ. სანაპირო წყლები მდიდარია თევზით.

IV. მოსახლეობა

ი. ერთეოვანი ქვეყანაა. მოსახლ. 99%-ზე მეტი იაპონელებია (მ. შ. რიუკიუ-ელები). კ. ჰოკაიდოზე შემორჩა ქვეყნის უძველესი მოსახლ. — აინები (დაახლ. 20 ათ. კაცი), რ-ებმაც თითქმის დაკარგეს თვითმყოფი კულტურა და ენა. ცხოვრობენ აგრეთვე კორეელები, ჩინელები და სხვ. ძირითადი რელიგიაა ბუდიზმი და სინტოიზმი (1945-მდე სახელმწ. რელიგია), ნაწილობრივ გავრცელებულია ქრისტიანობაც.

მოსახლ. საშ. წლ. მატებამ 1970—75 შეადგინა 1,4%. ეკონომიკურად აქტ. მოსახლ. (52,2 მლნ. კაცი, 1975) დაახლ. 27% დასაქმებულია მრეწველობაში, 22%—ვაჭრობაში, 23%—მომსახურების სფეროში, 12,6% — სოფ. მეურნ., სატყეო მეურნეობასა და თევზჭერაში, დანარჩენი—სხვა დარგებში. 1977 ი-ში იყო 1,1 მლნ. უმუშევარი. მოსახლ. საშ. სიმჭიდროვე დაახლ. 300 კაცი 1კმ²-ზე (1977). მოსახლ. 75% ქალაქად ცხოვრობს. 10 ქალაქში 1 მლნ-ზე მეტი მცხოვრებია. უდიდესი ქალაქია ტოკიო (11,4 მლნ. მცხ., 1978). დიდი ქ-ებია (ათ. მცხ., 1975): ოსაკა (2980), იოკოჰამა (2238), ნაგოია (2030). მეგალოპოლისი ტოკაიდოში, რ-იც გავჭიმულია 600 კმ-ზე ტოკიოდან ოსაკამდე (ი-ის ტერიტ. დაახლ. 19%), ცხოვრობს ქვეყნის მოსახლ. 50%-ზე მეტი. დიდი საქალაქო აგლომერაციებია კიტაკიუსიუ — ფუკუოკა (დაახლ. 2,5 მლნ. მცხ.), ოკაიამა — პიროსიმა (1,5 მლნ-ზე მეტი მცხ.), ტოიამა — ტაკაკა (1 მლნ-ზე მეტი მცხ.) და სხვ.

V. ისტორიული ნარკვევი

ძვ. წ. დაახლ. 7500—დაახლ. 300 ი-ის ტერიტორიაზე არსებობდა ნეოლითური კულტურა. ახ. წ. პირველი საუკუნეებიდან გაძლიერდა სოც. ფენებად დაშლა. გაჩნდნენ მონები. სოფლის (გვარის) მეთაური დიდი უფლებებით სარგებლობდა, იგი განაგებდა ადრინდ. სინტოს კულტურასაც (იხ. სინტოიზმი). ჯერ კიდევ ძვ. წ. II ს. დასასრულს დაიწყო ტომობრივი კავშირების აღმოცენება. III ს-ში შეიქმნა მსხვილი ტომობრივი კავშირი იამატო, რ-ის ბაზაზე კლასობრივი საზ-ბის ჩამოყალიბების პროცესში წარმოიქმნა იაპ. სახელმწიფო. VI ს-იდან ი-ში გავრცელდა ბუდიზმი. 645, ე. წ. ტაიკას გადატრიალების შემდეგ, ი-ში შეიქმნა ადრინდ. ფეოლ. ცენტრალიზებული სახელმწიფო. 710 აშენდა პირველი მუდმივი დედაქალაქი ნარა, 784 დედაქალაქი გადაიტანეს ნაგაოკაში, 794 — ჰეიანში (XII ს-იდან კიოტო). ქვეყნის ეკონ. საფუძველი იყო მიწაზე სახელმწ. ფეოლ. საკუთრება და მიწათსარგებლობის ნაღველური გლეხური სისტემა. X ს. შუა ხანებში მიწაზე სახელმწ. ფეოლ. საკუთრების ნაცვლად განმტკიცდა ეგრ. სოფელ. საკუთრება. მიწათმფლობელობის გაბატონებული ფორმა გახდა ფეოლ. მამული — სიოენი. 1192-იდან ი-ში დამყარდა საშ.-ფეოლ. ხელისუფლების — სიოგუნატის სისტემა. იმპერატორები ნომინალური სუვერენები იყვნენ, სახელმწ. ხელისუფლება კი ეკუთვნოდა მსხვილი ფეოლ. გვარების წარმომადგენლებს, რ-ებიც მემკვიდრეობით მართავდნენ ქვეყანას სო-

ოგუნის (სარდლის) ტიტულით (შინა-მოტო, 1192 — 1333; ასიკაგა, 1335 ან 1338—1573; ტოკუგავა, 1603—1867). სიოგუნები ეგრდობოდნენ სამხ.-ფეოლ. წოდებას — ბუსს. ბუსის დაბალ ფენას შეადგენდნენ წვრილი სამხ. აზნაურები — სამურაები. XIII ს-ში ი. მონღოლთა დაპყრობის საფრთხის წინაშე დადგა. 1274 და 1281 მონღ. ხანმა ხუბილაიმ ორი სამხ.-საზღვ. ლაშქრობა მოაწყო ი-ის წინააღმდეგ, მაგრამ ისინი მონღოლთათვის უმეფავოდ დამთავრდა. XIV—XVI სს-ში მიწათმფლობელობის მემამულური სისტემა შეცვალა სამთავროების სისტემამ, ფეოდალებს შორის ძირითადი ფიგურა გახდა მთავარი — დაიმიო. მსხვილი სამფლობელოების გარეგან მოყვან ფეოლ. დაქუცმაცებულობა. XV ს. I ნახევრიდან XVI ს. შუა წლებამდე ი-ში თითქმის განუწყვეტლად იყო გლეხთა აჯანყებები. XVI ს-ში ი-ში მოვიდნენ ევროპელები (1542 — პორტუგალიელები, 1584 — ესპანელები), რ-ებმაც იაპონელებთან ვაჭრობა გააჩაღეს. ევრ. მისიონერებმა დაიწყეს ქრისტიანობის გავრცელება. XVI ს-ში ი. ფეოდალურად ძლიერ დაქუცმაცებული იყო. ასიკაგას გვარის სიოგუნების ცენტრ. მთავრობა ფაქტობრივად აღარ მართავდა ქვეყანას. ასეთ პირობებში იქმნებოდა ევრ. ქვეყნების მხრივ ი-ის დამორჩილების საფრთხე. XVI ს. II ნახევარში ფეოლ. მხედართმთავრებმა ოდა ნობუნაგამ (1534—82), ტოიოტომი ჰიდეოსიმ (1536—98) რამდენჯერმე ილაშქრეს ქვეყნის გაერთიანების მიზნით, ხოლო იეიასუ ტოკუგავამ (1542—1616) შეძლო კიდევ სიოგუნების ახ. დინასტიის დაარსება. ტოკუგავას დროს ი. ცენტრალიზებული ფეოლ. აბსოლუტისტური სახელმწიფო გახდა. XVII ს. 30-იანი წლებიდან უცხოელებს აკრძალათ ი-ში ჩასვლა, ხოლო იაპონელებს — თავისი ქვეყნის დატოვება. XVIII ს. დასაწყისიდან ტოკუგავას ფეოლ. სახელმწიფო ხანგრძლივმა კრიზისმა მოიცვა, 1601—1867 ქვეყანაში მოხდა 1640-ზე მეტი გლეხთა აჯანყება, მათგან დაახლ. 711 — XIX ს. I ნახევარში. ქვეყნის ეკონომიკაში თანდათან ვითარდებოდა კაპიტალ. წყობა. XIX ს. 50 — 60-იან წლებში ი. აშშ-ისა და ევრ. სახელმწიფოების ექსპანსიის ობიექტი გახდა. 1854 აშშ-მა ი. აიძულა უცხ. ხომალდებისათვის გახსნა ი-ის ნავსადგურები — სიმოდა, პაკოდატე. 1854—58 აშშ-მა და ევრ. სახელმწიფოებმა ი-ს თავს მოახვიეს არათანასწორუფლებიანი ხელშეკრულებები და იძულებით ჩართეს იგი მსოფლიო საქონელბრუნვაში. 1867—68 ი-ში მოხდა ე. წ. დაუმთავრებელი ბურჟ. რევოლუცია (მეიჯი ისინი). ტოკუგავას მთავრობა დაემხო, ხელისუფლება ბურჟ.-მემამულური ბლოკის ხელში გადავიდა. რევ. შემდეგ ი. კაპიტალიზმის პერიოდში შევიდა; XIX ს. 90-იანი წლებიდან ი-ში დაიწყო ორგანიზებული მუშათა მოძრაობის განვითარება. XIX—XX სს. მიჯნაზე ი-ის კაპიტალიზმი შევიდა იმპერიალიზმის სტადიაში და სამხ.-ფეოლ. ხასიათი მიიღო. 1894—95 ი-მ გააჩაღა მტაცებლური ომი ჩინეთის წინააღმდეგ, 1904—05 კი დაიწყო რუს.-იაპ. ომი. 1905 ი-მ პროტექტორატი დაამყარა კორეაზე, 1910 დაიპყრო იგი და თავის კოლონიად აქცია (ი-ის საგენერალ-გუბერნატორი). I მსოფლიო ომში ი. 1914 ჩაება ანტანტის ქვეყნების მხარეზე, მიიტაცა მთელი რიგი ტერიტორიები და განიმტკიცა პოლიტ. და ეკონ. პოზიციები ჩინეთში. ი-ში კლასობრივი ბრძოლის გამწვავების შედეგად და რუსეთის 1917 დიდი ოქტ. სოციალ. რევ. გავლენით, 1918 ქვეყანაში გაიშალა ფართო სახ. მოძრაობა — „ბრინჯის ჯანყები“. 1922 შეიქმნა ი-ის კომპარტია (იკპ). 1918—22 ი-ის ჯარებმა ინტერვენცია მოაწყვეს საბჭ. შორეულ აღმოსავლეთში, მაგრამ დამარცხდნენ. II მსოფლიო



მ. იანსინი.

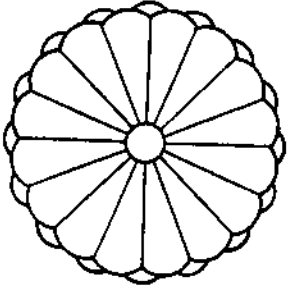

იაპონიის სახელმწიფო გერბი.

იპონია

შინაარსი

I. ზოგადი ცნობები .51
II. სახელმწიფო წესწყობილება . . . 51
III. ბუნება 51
IV. მოსახლეობა . . . 51
V. ისტორიული ნარკვევის 51
VI. პოლიტიკური პარტიები, პროფკავშირები და სხვა საზოგადოებრივი ორგანიზაციები 53
VII. ეკონომიკურ-გეოგრაფიული ნარკვევი. . 53
VIII. შეიარაღებული ძალები 54
IX. სამედიცინო-სანიტარული მდგომარეობა და ჯანმრთელობის დაცვა 54
X. განათლება, სამეცნიერო და კულტურულ-საგანმანათლებლო დაწესებულებანი . . . 55
XI. ბუნებრივი სიტუა, რადიოაუწყებლობა, ტელევიზია 55
XII. ლიტერატურა . . . 55
XIII. არქიტექტურა და სახეითი ხელოვნება. 56
XIV. მუსიკა 57
XV. ბალეტი 57
XVI. დრამატული თეატრი 57
XVII. კინო 58



ანტისამშედრო დემონსტრაცია ტოკიოში. 1977 წლის ბერი.

ომის მონაწილეობისა და გაჩაღების პერიოდში ო. ყველაზე ადრე დაადგა აგრესიის გზას. 1931 ო-ის იმპერიალისტებმა მიიტაცეს ჩინ. ჩრდ-აღმ. პროვინცია, სადაც შეიქმნა მარიონეტული სახელმწიფო მანჯოუ-გო, 1932-36 იაპონელებმა დაიკავეს ჩინ. პროვინციები ჟუხე, ხებეი და ჩახარნი. 1933 ო. გამოვიდა ერთა ლიგიდან, პიტლერულ გერმანიასთან ერთად ო. იყო „ანტიკომინტერნელი პაქტის“ (1936) ერთ-ერთი ინიციატორი და აქტ. მონაწილე. 1937 ივლისში ო-მ დაიწყო ომი მთელი ჩინ. მიტაცებისათვის.

აშშ და დიდი ბრიტანეთი არა თუ ეწინააღმდეგებოდნენ ო-ის აგრესიას, არამედ აშკარად აქეზებდნენ მას. ამ ქვეყნებიდან ო. იღებდა საზღ. მასალასა და ნედლეულს. 1937-40 ო-მ მიიტაცა ცენტრ. ჩინ. მნიშვნელოვანი პროვინციები, შეიჭრა ინდოჩინეთში, მრავალჯერ მოაწყო საზღ. პროვოკაციები სსრკ-სა და მონღ. სრ საზღვარზე (ხასანის ტბაზე, 1938; მდ. ხალხინ-გოლზე, 1939 და სხვ.).

II მსოფლიო ომში ო. პიტლერული გერმ. და ფაშისტური იტალ. მოკავშირე იყო. ო-მ სსრკ-თან დადო ხელშეკრულება ნეიტრალიტეტის შესახებ (1941 აპრ.), მაგრამ იმთავითვე არღვევდა მას. სსრკ-ის საზღვარზე ო-მ თავი მოუყარა მილიონიან არმიას, აწყობდა პროვოკაციებს, ძირაგდა და იტაცებდა საბჭ. სავაჭრო ხომალდებს. ო. ცდილობდა აზიიდან და წყნარი ოკეანიდან გაედევნა თავისი იმპერიალ. კონკურენტები — აშშ და დიდი ბრიტანეთი და ომის გამოუცხადებლად 1941 წ. 7 დეკ. თავს დაესხა მათ სამფლობელოებს წყნარ ოკეანეში. 1942 შუა ხანებში მიიტაცა მნიშვნელოვანი ტერიტორიები წყნარ ოკეანესა და სამხრ.-აღმ. აზიაში. გერმ. ჯარების განადგურებამ სსრკ-გერმ. ფრონტზე განაპირობა იმპერიალ. ო-ის დამარცხება. იგი 1943-იდან თანდათან კარგავდა მიტაცებულ ტერიტორიებს. ო-ის მიერ სსრკ-თან ხელშეკრულების ვალდებულების სისტემ. დარღვევის გამო 1945 წ. 5 აპრ. სსრკ-მა გამოაცხადა ნეიტრალიტეტის შესახებ საბჭ. კავშირ-იაპ. ხელშეკრულების დენონსირება. 1945 აგვ-ში ამერ. საზღ.-საჰაერო ძალებმა ატომური ბომბები ჩამოაგდეს პიროსიმასა (6 აგვ.) და ნაგასაკიზე (9 აგვ.). ეს დაბომბვა, რ-საც მოჰყვა მშვიდობიანი მოსახლ. დიდი მსხვერპლი, არ იყო გამოწვეული საზღ. აუცილებლობით, იგი უწინარეს ყოვლისა, პოლიტ. მიზნებს ისახავდა.

II მსოფლიო ომის სწრაფად დამთავრების მიზნით, საბჭ. მთავრობამ მოკავშირე სახელმწიფოებთან შეთანხმების შესაბამისად, 1945 წ. 8 აგვ. ომი გამოუცხადა იმპერიალ. ო-ს და შეუერთდა აშშ-ის, დიდი ბრიტ. და ჩინ. მთავრობების პოტსდამის დეკლარაციას (1945 წ. 26 ივლ.), რ-იც მოითხოვდა ო-ის უსიტყვო კაპიტულაციას, ითვალისწინებდა მის შემდგომ

დემილიტარიზაციასა და დემოკრატიზაციას. საბჭ. ჯარებმა მონღ. სრ-ის, რ-მაც ასევე ომი გამოუცხადა ო-ს, ჯარებთან ერთად. გაანადგურეს კვანტუნის არმია, გაათავისუფლეს მარჯურია, ჩრდ. კორეა, სამხრ. სახალინი და კურილის კ-ები. 1945 წ. 2 სექტ. ო-მ ხელი მოაწერა აქტს უსიტყვო კაპიტულაციის შესახებ.

იმპერიალ. ო-ის განადგურებამ იაპ. ხალხს ძირული სოც.-ეკონ. გარდაქმნების შესაძლებლობა დაუსახ. მაგრამ აშშ, რ-მაც მოკავშირე სახელმწიფოების სახელით ერთპიროვნულად დაიკავა ო., მთავარ მიზნად ისახავდა შეექმნა ო-ზე კონტროლის ფართო და ყოვლისმომცველი სისტემა, რომ გადაექცა იგი აშშ-ზე მთლიანად დამოკიდებულ სახელმწიფოდ. სსრკ მოითხოვდა პოტსდამის დეკლარაციის ყველა პირობისა და მოკავშირეების სხვა შეთანხმებების (ომიანობის დროინდელი) უსიტყვო შესრულებასა და ღონისძიებების გატარებას, რ-იც ამოძირკვავდა იაპ. მილიტარიზმის ფესვებს და უზრუნველყოფდა ქვეყნის გადამქვევას მშვიდობისმოყვარე დემოკრ. სახელმწიფოდ.

სსრკ-ის დაჟინებით მოთხოვნით, 1945 დეკ. სსრკ-ის, აშშ-ისა და დიდი ბრიტ. საგარეო საქმეთა მინისტრების მოსკ. თათბირზე მიიღეს გადაწყვეტილება შორეული აღმოსავლეთის კომისიის შექმნისა (რ-იც შეიმუშავებდა ო-თვის ძირითად პოლიტ. კურსს) და ო-თვის სამოკავშირეო საბჭოს შექმნის შესახებ (რ-იც იქნებოდა ო-ში მოკავშირე სახელმწიფოების მაკონტროლებელი ორგანო). საბჭ. წარმომადგენლების გამოსვლამ ამ ორგანიზაციაში, მუშათა და დემოკრ. მოძრაობის მძაფრმა აღმავლობამ ო-ში, მსოფლიო საზოგადოებრიობისა და აშშ-ის მოსახლ. ფართო მასების მიერ იაპ. მილიტარიზმის აღორძინების საშიშროების ლიკვიდაციის მოთხოვნამ აშშ აიძულა გაეჭარბებინა დემოკრ. რეფორმები. 1946 ოქტ. პარლამენტმა მიიღო და 1947 წ. 3 მაისს ძალაში შევიდა ო-ის ახ. კონსტიტუცია. იმპერატორის პრეროგატივები მკვეთრად შეიზღუდა. განსაკუთრებით მნიშვნელოვანი იყო IX მუხლი, რ-ის თანახმად, ო. უარს აცხადებდა ომზე, როგორც საერთაშ. კონფლიქტების გადაჭრის საშუალებაზე და ამ მიზნით შეიარაღებული ძალების შექმნაზე. ნაკლოვანებების მიუხედავად, ახ. კონსტიტუცია წინ გადადგმული ნაბიჯი იყო სახელმწ. წყობილების დემოკრატიზაციის გზაზე. აგრ. რეფორმამ 1946-49 ძირეულად აღმოფხვრა მემამულური მიწათმფლობელობა. დაიწყო საზღ. დამნაშავეებისაგან ეროვნ. სახელმწ. აპარატის წმენდა, პოლიც. სისტემის დეცენტრალიზაცია, გადარსიწვდა განათლების სისტემა. დეკარტილიზაციის ღონისძიებებმა გარკვეული დროით შეზღუდეს მსხვილი მონობ. კონცერნების გავლენა. მაგრამ 1948 დასასრულიდან აშშ-მა თავის საოკუპაციო პოლიტიკაში დაიწყო „უკუსვლის კურსის“ გატარება. 1948 დეკ. მიიღეს „ეკონომიკური სტაბილიზაციის პროგრამა“, რ-იც ხელს უწყობდა ო-ის მონოპოლიების პოზიციების აღდგენას. დაიწყო საზღ. დამნაშავეების რეაბილიტაცია. 1950 შეიქმნა პოლიციის სარეზერვო კორპუსი, როგორც ო-ის მომავალი არმიის ჩანასახი.

საზღ. ინტერვენციამ კორეაში (1950-53) აიძულა აშშ დაერქვარებინა ო-თან საზავო ხელშეკრულების დადება. აშშ ვარაუდობდა, რომ საოკუპაციო სტატუსის შეწყვეტა და ო-ის დამოუკიდებლობის გამოცხადება განამტკიცებდა მემარჯვენე ძალების პოზიციებს ო-ში და ისინი შეძლებდნენ ო-ის რემილიტარიზაციასა და უფრო ფართო მხარდაჭერას აღმოსავლეთში. 1951 წ. 8 სექტ. სან-ფრანცისკოს კონფერენციაზე ხელი მოაწერეს ო-თან საზავო ხელშეკრულებას (სსრკ-სა და ზოგი-

ერთი სხვა სახელმწიფოს კანონიერა მოთხოვნები არ იქნა გათვალისწინებული, სსრკ, ჩხოსლ. სრ და პოლონეთმა უარი განაცხადეს ხელშეკრულების ხელმოწერაზე). ამავე დროს დაიდო ამერიკა-ო-ის „შიშროების ხელშეკრულება“, რ-მაც აშშ-ს უფლება მისცა ო-ის ტერიტორიაზე შეექმნ. თავისი ბაზები და განუსაზღვრელი ვადით ჰოლოლო და ჯარი. 1952 წ. 28 აპრ. ძალაში შევიდა სან-ფრანცისკოს საზავო ხელშეკრულება და ქვეყანაში მთელი ძალაუფლება ო-ის მთავრობის ხელში გადავიდა. აშშ-მა შეინარჩუნა ო-ზე მნიშვნელოვანი ეკონ., პოლიტ. და საზღ. კონტროლის უფლებები.

ო-ს ჩათრევამ აშშ-ის საზღ.-სტრატეგიულ სისტემაში და ქვეყნის რემილიტარიზაციის კურსმა მოსახლ. ფართო ფენების მძაფრი წინააღმდეგობა გამოიწვია. იაპ. ხალხის ბრძოლამ საგარეო და საშინაო პოლიტიკის ძირეული გადასინჯვისათვის აიძულა პრემიერ-მინისტრი ს. იოსიდა (რ-იც აშკარა პროამერ. პოლიტიკას ატარებდა) 1954 დეკ. გადამდგარყო. ახ. მთავრობას სათავეში ჩაუდგა ბურჟ.-დემოკრატიული პარტიის (დაარსდა 1954) პრეზიდენტი, ხოლო ამ პარტიის ლიბერალურ პარტიასთან (დაარსდა 1950) შეერთების შემდეგ—1955 წოვებ. ლიბერალურ-დემოკრატიული პარტიის პრეზიდენტი ი. ჰატოიამა. მან თავისი პოლიტიკის ერთ-ერთ ძირითად მიზნად გამოაცხადა სსრკ-თან ურთიერთობის ნორმალიზაცია. 1956 წ. 19 ოქტ. ხელი მოაწერეს ერთობლივ დეკლარაციას, რ-მაც გამოაცხადა სსრკ-სა და ო-ს შორის საომარი მდგომარეობის შეწყვეტა და დიპლ. ურთიერთობის აღდგენა. საბჭ. კავშირმა უარი განაცხადა ო-ის მიმართ ყველა სარეპარაციო პრეტენზიებზე. ორივე მხარე შეთანხმდა გაეგრძელებინა მოლაპარაკება საზავო ხელშეკრულების დადების თაობაზე. 1956 დეკ. ო. მიიღეს გაეროში. 1957 სსრკ-სა და ო-ს შორის დაიდო სავაჭრო ხელშეკრულება.

50-იანი წწ. დასაწყისიდან ო-ის ეკონომიკა სწრაფად განვითარდა, რაც ეფუძნებოდა მშრომელთა სასტიკ ექსპლუატაციას. სამეცნ.-ტექნ. პროგრესის შედეგად მკვეთრად გაიზარდა მატერ. წარმოების ეფექტურობა. 60-იანი წწ. დასასრულიდან ო. საერთო ეროვნ. პროდუქტის და სამრეწვ. წარმოების მოცულობით კაპიტალ. სამყაროში II ადგილზე გამოვიდა (აშშ-ის შემდეგ) და უსასაღებოს ბაზრებისათვის და ნედლეულის წყაროებისათვის საკონკურენტო ბრძოლის ერთ-ერთი აქტ. მონაწილე გახდა. წარმოების კონცენტრაციის პროცესმა ქვეყნის მთელი ეკონომიკა ფაქტობრივად რამდენიმე ძლიერი ფინანს.-მონობ. ჯგუფის კონტროლს დაუქვემდებარა.

მონოპოლიებისა და რეაქციის შემოტევა, ნაციონალიზმის დანერგვა, ნეოფაშისტური ელემენტების აქტივიზაცია ო-ის მშრომელების შეუპოვარ წინააღმდეგობას აწყობდა. 1955-იდან ყოველწლიურად გაზაფხულსა და შემოდგომაზე მილიონობით მშრომელი მონაწილეობს გაფიცვებში, მიტინგებსა და დემონსტრაციებში ეკონ. და პოლიტ. მოთხოვნებით.

ო-ის ეკონ. ძლიერების ზრდამ კაპიტალ. სამყაროში ძალთა განლაგების მხრივ მნიშვნელოვანი ცვლილებები გამოიწვია. გააქტიურდა ო-ის როლი მსოფლიო პოლიტიკაში. მმართველი ლიბერ.-დემოკრ. პარტიის (ლდბ) მთავრობა თავისი პოლიტიკის საფუძვლად მიიჩნევს აშშ-თან საზღ.-პოლიტ. კავშირის შენარჩუნებასა და განვითარებას და ამ კავშირში ო-ის პოზიციების განმტკიცებას. 1960 წ. 19 იანვ. ხელი მოაწერეს იაპონია-ამერ. ხელშეკრულებას ურთიერთთანამშრომლობისა და უშიშროების შესახებ, რ-მაც შეცვალა 1951 უშიშროების ხელშეკრულება. საზოგადოებრიობის პროტესტების მიუხედავად, რ-იც მოითხოვდა ნეიტრალიტეტის პოლიტიკის გამოცხა-



მთა ფუძია. წინა პლანზე ჩქაროსნული ავტოსტრადა.

პაკონეს ეროვნული პარკი.



დებას, ახ. ხელშეკრულებამ დადასტურა აშშ-ის უფლებები O-ის ტერიტორიაზე იქონიოს თავისი ბაზები და იყოლიოს შეიარაღებული ძალები. ხელშეკრულების ვადის გასვლის შემდეგ, 1970, იგი ავტომატურად გაგრძელდა და ძალაში დარჩება, სანამ ერთ-ერთი მხარე 1 წლით ადრე არ გამოაცხადებს მისი დენონსირების სურვილს. 60-იან წლებში O-ის ეკონ. დაჩქარებულმა განვითარებამ გამოიწვია ეკონ. და სოც. წინააღმდეგობის შემდგომი გამწვავება. გამოიწვია დისპროპორცია ეკონ. ცალკეულ დარგებს შორის, კიდევ უფრო გაძინელდა სამრეწვე. საწარმოების უზრუნველყოფა სათბობითა და ნედლეულით. 1973 დასასრულიდან O-ის ეკონომიკა მოიცავს ომის შემდგომ წლებში ყველაზე სერიოზულმა ჭარბწარმოების ციკლურმა კრიზისმა. სამრეწვე. პროდუქციის მოცულობა 1975 წინა წელთან შედარებით 10,9%-ით და 1973 შედარებით 13,8% შემცირდა. 1976 გზაჯვარედინიდან დაიწყო კრიზისიდან ღუნე გამოსვლა. 1975 თებ. ქვეყანაში იყო 1,1 მლნ. უმუშევარი და 1,4 მლნ. ნახევრადუმუშევარი. მშრომელთა მძიმე მდგომარეობა გააღრმავა ინფლაციის არნახულმა ტემპებმა. სოც. წინააღმდეგობების მკვეთრი გამწვავება გამოიწვია მუშათა და დემოკრ. მოძრაობის აღმავლობაში, მოსახლ. ფართო ფენების მარცხნივ გადახრასა და ლდპ-ის გავლენის დაცემაში. O-ის პარლამენტის წარმომადგენელთა პალატის არჩევნების შედეგად 1976 დეკ. ლდპ-ს ხმა მისცა ამომრჩეველთა მხოლოდ 41,8%-მა (1955 წ. 62,6 %) და პარტიამ, პირველად დაარსების შემდეგ, ვერ შეძლო არჩევნებზე უმრავლესობის მოპოვება (511-იდან მხოლოდ 249 მანდატი მიიღო). 1976 დეკ. შეიქმნა ახ. მთავრობა ტ. ფუკუდას მეთაურობით; 1978 დეკ. პრემიერ-მინისტრი გახდა მ. ოჰირა. ლდპ-ის გავლენის დაცემას თან მოჰყვა ოპოზიციური პარტიების — O-ის სოციალ. პარტიისა და O-ის კომპარტიის ავტორიტეტის ზრდა.

იმპერიალიზმის შორის არსებული წინააღმდეგობების მკვეთრმა გამწვავებამ, სოციალიზმის ქვეყნების როლის გაძლიერებამ მსოფლიო პოლიტიკაში, იმპერიალ. ბანაკში ძალთა განლაგების შეცვლამ O-ის მმართველი წრეები აიძულა სერიოზული კორექტივები შეეტანათ თავის საგარეო პოლიტიკაში. 70-იან წწ. დასაწყისიდან მათ გამოაცხადეს ე. წ. მრავალპოლუსიანი დიპლომატიის დოქტრინა, რაც გულისხმობდა დას. ევრ. ქვეყნებთან, სსრკ-სა და ჩინეთთან ურთიერთობის განვითარებას, ამასთანავე O-ის როლის გადიდებებს აშშ-თან სამშ. -პოლიტ. კავშირში, რასაც კვლავინდებურად პირველხარისხოვანი მნიშვნელობა ენიჭებოდა.

სსრკ-სა და O-ს შორის მნიშვნელოვნად გაფართოვდა ეკონ. სამეცნ. და კულტ. კავშირი 1974-76 დაიდო გენ. შეთანხმებები. სსრკ-O-ის თანამშრომლობის შესახებ კომპენსაციურ საფუძველზე შორეული აღმოსავლეთის ტყის რესურსების ათვისებაში, სამხრ. იაკუტ. ქვანახშირის აუზის დაბუშავებაში და სხვ. ტვირთბრუნვა ორივე ქვეყანას შორის 15,4 მლნ. მანეთიდან (1957) 2,3 მლრდ. მანეთამდე (1977) გაიზარდა. მაგრამ კეთილშობილური ურთიერთობის განვითარების გზაზე სერიოზულ სიძნელეებს ქმნის O-ის მმართველი წრეების უსაფუძვლო და უკანონო პრეტენზიები საბჭ. ტერიტორიებზე (კუები იტურუპი, კუნაშირი, ხაბომაი და შიკოტანი).

1972 წ. 29 სექტ. O-მ დაიბ. ურთიერთობა დაამყარა ჩინ. სრ-თან. 1977 იაპ.-ჩინ. ვაჭრობის მოცულობამ 3,5 მლრდ. დოლ. შეადგინა. 1978 O-მ ჩინ. სრ-თან დადო ხელშეკრულება მშვიდობისა და მეგობრობის შესახებ. O. დათანხმდა (ზოგიერთი შენიშვნით) მასში შეეტანათ „ქვეგმონი ზმის“ წინააღმდეგ ბრძოლის პუნქ-

ტი, რ-საც ჩინ. ხელმძღვანელობა ანტი-საბჭოურ მიმართულებას აძლევს. O-ის წინააღმდეგობრივი საგარეო პოლიტ. კურსი მზარდ გაგვლენას ახდენს O-ის შინაპოლიტ. ვითარებაზე, რ-იც ხელს უწყობს სოც. ეკონ. წინააღმდეგობათა გაღრმავებასთან ერთად კონსერვატულ და დემოკრ. ძალებს შორის ბრძოლის გაძლიერებას.

ლიტ.: Игнатушенко С. К., Япония и США: партнеры и конкуренты. М., 1970; Кутаков Л. Н., История советско-японских дипломатических отношений. М., 1962; Очерки новейшей истории Японии. М., 1957; Очерки новой истории Японии (1640—1917). М., 1958; Петров Д. В., Япония в мировой политике. М., 1973; Эйдуз Х. Т., История Японии с древнейших времен до наших дней. М., 1968; Японский милитаризм. М., 1972.

VI. პოლიტიკური პარტიები, პროფკავშირები და სხვა საზოგადოებრივი ორგანიზაციები

ლიბერალურ-დემოკრატიული პარტია (ლდპ), დაარსდა 1955. გამოხატავს მსხვილი მონობ. კაპიტალის, სასახლის კარის არისტოკრ., უმაღლესი ბიუროკრ. და სოფლის მექანიკურ ზედა ფენის ინტერესებს. იაპონიის სოციალისტური პარტია (ისპ), დაარსდა 1945. სუფთა პოლიტიკის პარტია (კომეიტო), დაარსდა 1964. დემოკრატიული სოციალიზმის პარტია (დსპ), დაარსდა 1960. იაპონიის კომუნისტური პარტია (იკპ), დაარსდა 1922.

იაპონიის პროფკავშირების გენერალური საბჭო (სოპო), დაარსდა 1950. აერთიანებს 4560 ათ. წევრს (1977). უმსხვილესი მემარცხენე პროფკავშირული გაერთიანება. სრულიად იაპონიის შრომის კონფედერაცია (დომეი), დაარსდა 1964. მემარჯვენე რეფორმისტული ცენტრი. შედის თავისუფალი პროფკავშირების საერთაშ. კონფედერაციაში. ნეიტრალური პროფკავშირების კავშირის საბჭო, დაარსდა 1956. ატომისა და წყალბადის იარაღის აკრძალვისათვის ბრძოლის იაპონური საბჭო (გენსუკიო), დაარსდა 1955. იაპონიის ერთგული კონგრესი ბირთვული იარაღის აკრძალვისათვის (გენსუკიანი), დაარსდა 1963. საზოგადოება „იაპონია-სსრკ“, დაარსდა 1957. იაპონია-საბჭ. კავშირის მეგობრობის საზოგადოება, დაარსდა 1965 და სხვ.

VII. ეკონომიკურ-გეოგრაფიული ნარკვევი

ეკონომიკის ზოგადი დასასაიათება. O. კაპიტალ. სამყაროს მაღალგანვითარებული ინდუსტრ. ქვეყანაა. სამრეწვე. წარმოების მოცულობით იგი II ადგილზეა (აშშ-ის შემდეგ), O-ის ხვ. წ. კაპიტალ. სამყაროს სამრეწვე. წარმოებაში 9,5%-ს შეადგენს (1977), ხოლო მსოფლიო ექსპორტსა და იმპორტში — 6,5%-ზე მეტს. 1975 დამუშავებითი მრეწვე. და მშენებლობა იძლეოდა მთლიანი ეროვნ. პროდუქტის 35,9%-ს, სოფ. მეურნ., სატყეო მეურნ., თევზჭერა და მოპოვებითი მრეწვე.—მხოლოდ 6,6%-ს, ვაჭრობა — 19,3%-ს, ტრანსპ. და კავშირგაბმ. — დაახლ. 7%-ს, საფინანსო სფერო — 12%-ს, სხვა დარგები — დანარჩენს. მთლიანი ეროვნ. პროდუქტის ზრდის (1957-73 წწ. 10%-ზე მეტი წელიწადში) მაღალი ტემპები განაპირობა უმთავრესად შრომის ექსპლუატაციისა და კაპიტალის დაგროვების მაღალმა ნორმებმა. მთლიანი ეროვნ. პროდუქტის მნიშვნელოვანი ნაწილი სავაჭრო ომის

შემდგომ პერიოდში O-ის ეკონ. განვითარება მიმდინარეობდა უკიდურესად წინააღმდეგობრივ პირობებში და გაიარა რამდენიმე ეტაპი.

ციკლური კრიზისული მოვლენები შეიმჩნეოდა 1954, 1957-58, 1961-62, 1965 და 1970-71 წლებში, ხოლო 1974-75 O-ს თავს დაატყდა ომის შემდგომ პერიოდში ყველაზე გამანადგურებელი ეკონ. კრიზისი (სამრეწვე. წარმოების მოცულობა თითქმის 25%-ით შემცირდა), რ-იც დაემთხვა მსოფლიო კაპიტალ. სისტემის ეკონ. ენერჯეტ. ფინანს. კრიზისებს. კრიზისის შედეგად გაუარესდა მშრომელთა მდგომარეობა: ორ წელიწადში სურსათის ფასები გაიზარდა 49%-ით, გადასახადები კი მხოლოდ 1975 წ. — 12%-ით. მაღალია წარმოებისა და კაპიტალის კონცენტრაცია. ეკონომიკაში გაბატონებული მდგომარეობა უჭირავს რამდენიმე ფინანს. მონობ. ჯგუფს.

მრეწველობა. 1955-74 მრეწვე. პროდუქციის გამოშვება გაიზარდა 17,5-ჯერ, დასაქმებულთა რიცხვი — 62%-ით. 1966-70 სამრეწვე. წარმოების საშ. წლ. ზრდის ტემპმა 16,4% შეადგინა, 1970-74 წწ. — 7,8%. 1974-75 კრიზისმა გამოიწვია პროდუქციის ბევრი სახეობის წარმოების შემცირება, ხოლო მთლიანი წარმოება 1974 შემცირდა 3%-ით, 1975 კი — კიდევ 11%-ით. 1976 მრეწვე. პროდუქციის ზრდის ტემპმა 12,5% შეადგინა, მაგრამ ბევრმა დარგმა კრიზისისწინა 1973 დონეს ვერ მიაღწია.

მრეწვე. სტრუქტურაში (პროდუქციის ღირებულებით, 1975) ჭარბობს მძიმე ინდუსტრიის დარგები. მოპოვებითი მრეწვე. წილი მხოლოდ 1,4%-ს შეადგენს, დაბუშავებითი მრეწვე. ყველა დარგისა კი — 64%-ს (შესაბამისად, მათზე მოდის სამრეწვე. წარმოებაში დასაქმებულთა 0,8% და 72%).

ენერჯეტიკა და მოპოვებითი მრეწველობა. ენერჯეტიკა დამყარებულია სათბობის, განსაკუთრებით ნავთობის იმპორტზე (90%-ზე მეტი, 1970-იანი წწ. შუა ხანები). 1977 ელექტროსადგურების საერთო სიმძლავრე 81,5 მლნ. კვტ იყო, აქედან თესებზე მოდიოდა დაახლ. 62%, პესებზე — 28%-ზე მეტი, აესებზე — დაახლ. 10%. თესებისათვის მთავარი სათბობია ნავთობპროდუქტები (განსაკუთრებით მაზუთი). O-ის ნავთობის მარაგი უმნიშვნელოა — ყოველწლიურად იღებენ 700 ათ. ტ-ზე ნაკლებს (ნიიგატისა და აკიტის რ-ნები). შეაქვთ დაახლ. 280 მლნ. ტ ნავთობი და 30 მლნ. ტ-ზე მეტი ნავთობპროდუქტი.

ქვანახშირის მოპოვება (უმთავრესად ჰოკაიდოსა და კიუსიუზე) მცირდება (დაახლ. 52 მლნ. ტ-იდან 1966 წ. — 18,2 მლნ. ტ-მდე 1977). ყოველწლიურად შეაქვთ 60 მლნ. ტ-ზე მეტი ქვანახშირი, უმთავრესად კოქსადი. მთავარი მიმწოდებელია ავსტრალია, აშშ და კანადა.

იღებენ ბუნებრივ აირს (2,8 მლრდ. მ³-მდე წელიწადში) — უმთავრესად ნიიგატისა და ტიბის რ-ნებში, რკინის მადანს (542 ათ. ტ, ლითონის შემცველობის მიხედვით) — უმთავრესად ჰოკაიდოზე, კალას (550 ტ), ქრომს (26 ათ. ტ), სპილენძს (85 ათ. ტ), ტყვიასა (44 ათ. ტ-ზე მეტი) და თუთიას (250 ათ. ტ-ზე მეტი). ფერადი ლითონების მთავარი საბადოებია პონსიუსა და სიკოკუს კ-ებზე. იღებენ კალინს, პირიტს, გოგირდს.

დამუშავებითი მრეწველობა. შავი მეტალ. ქ-ნების სიმძლავრემ 1977 წ. 140 მლნ. ტ მიაღწია. ფოლადსადნობი კომბინატებიდან ყველაზე მძლავრია ფუკუიამის კომბინატი (16 მლნ. ტ-ზე მეტი წელიწადში). მთავარი მეტალ. რ-ნებია ოსაკა — შიმიძი, ტოკიო — კასიმა, პიროსიმა — ოკაიამა, კიტა-კიუსიუ — ოიტა და მურორანი. განვითარებულია მანქანათმშენებლობა.



იოკოამის ნავსადგური.



მეიშინის ავტოსტრადა, რომელიც აერთებს ქალაქებს კობეს, ოსაკას, კიოტოსა და ნაგოიას.

ჩარხთმშენებლობით O. შოლოდ აშშ-სა და გურ-ს ჩამორჩება. უშვებენ ყველა სახის ლითონსაჭრელ ჩარხებს. გემთმშენებლობითა და გემების ექსპორტით O. პირველ ადგილზეა მსოფლიოში. მთავარი რ-ნებია კურე —ოკაიამა — ნიიპამა (მთელი გემთმშენებლობის 1/3) და იოკოჰამა — ტოკიო — ტიბა (დაახლ. 1/3). განვითარებულია ელექტროტიქ. მრეწველობა, რ-ის პროდუქციის ღირებულების ნახევარზე მეტს ელექტრონიკის ნაკეთობანი იძლევა. ელექტრონული მრეწველობის პროდუქციის მოცულობითა და ასორტიმენტით O. III ადგილზეა მსოფლიოში. უშვებენ გამოთვლელ ელექტრონულ მანქანებს, ტრანზისტორებს, ტელევიზორებს და სხვ. მნიშვნელოვანი ძვრებია ავტომშენებლობაში, რ-ის პროდუქციის დაახლ. 50% გააქვთ (მ. შ. აშშ-ში). მთავარი რ-ნებია ტოკიო—იოკოჰამა (1/3-ზე მეტი), ნაგოია—ტოიოდა (დაახლ. 1/3) და პიროსიმა—ოკაიამა (დაახლ. 1/6).

განვითარებულია ქიმი. მრეწველობა. ორჯ. ქიმიის დარგები აწარმოებენ ქიმი. პროდუქციის 75%-ს, მ. შ. ნავთობქიმი—31%-ზე მეტს. ეთილენის (დაახლ. 6 მლნ. ტ წელიწადში) ბაზაზე განვითარებულია სინთეზური მასალის წარმოება. მძლავრი ნავთობქიმი. კომპლექსებია წყნარი ოკ. სანაპიროზე. მთავარი ცენტრებია იოკოჰამა, ტიბა, ვაკაიამა, კურასიკი, ოიტა, იოკაიტი და სხვ. არის ნავთობგადამამუშ. კომბინატები, რ-თა საერთო წლ. სიმძლავრეა დაახლ. 300 მლნ. ტ (1976).

მნიშვნელოვანია ცელულოზა-ქაღალდისა და ხის დამამუშ. მრეწვე. (15,5 მლნ. ტ-ზე მეტი ცელულოზა წელიწადში).

საფეიქრო მრეწველობაში სტრუქტურული ცვლილებები მოხდა. მთავარი ადგილი უჭირავს ქიმი. ბოჭკოსაგან ქსოვილების წარმოებას. ფართოდაა განვითარებული კვების მრეწველობა. მრეწვე. პროდუქციის ძირითად სახეობათა წარმოების შესახებ იხ. ცხრ. 1.

სოფლის მეურნეობა. დაახლ. 5 მლნ. მეურნეობიდან 86%-ს აქვს 1 ჰა-მდე მიწის მონაკვეთი, 8,3%-ს — 2 ჰა-ზე მეტი (1972). თითქმის ყველა მათგანი დაკავშირებულია მომარაგება-გასაღების კაპიტალ. კოლხეზების რუმელიზე ფორმასთან. დიდი მონოპოლიების მონაწილეობით ყალიბდება აგროსამრეწვე. კომპლექსი, რ-იც აერთიანებს სას.-სამ. მანქანების, სასუქების, ხელოვნური საკვებისა და სოფ. მეურნეობისათვის საჭირო სხვა წარმოებას, აგრეთვე სოფ. მეურნ. პროდუქციის წარმოებას, გადამამუშავებასა და გაყიდვას.

ცხრ. 1.—მრეწველობის პროდუქციის ძირითად სახეობათა წარმოება

პროდუქციის სახეობა	1955	1965	1977
ელექტროენერჯია (მლრდ. კვტ.სთ)	55	161	427,5
ქვანახშირი (მლნ. ტ)	42	49	18,2
თუჩი (მლნ. ტ)	5	27	85,9
ფოლადი (მლნ. ტ)	9	41	102,4
ნაგლინი (მლნ. ტ)	7	31	79,6
სპილენძი (რაფინირებული) (ათ. ტ)	113	366	934
ალუმინი (პირველადი) (ათ. ტ)	57	292	1188
ჩარხი ლითონსაჭრელი (ათ. ტ.)	18	90	131
რადიომიმღები (მლნ. ც.)	2	23	17,3
ტელევიზორი (მლნ. ც.)	—	4,2	14,3
ავტომობილი მსუბუქი (ათ. ც.)	20	696	5429
ავტომობილი ხატვირთო (ათ. ც.)	44	1160	3027
გემი (ჩამშენებული წყალში) (მლნ. ბრუტო სარგისტრო ტ)	0,7	5,5	13
გოგირდმჟავა (მლნ. ტ)	0,6	5,6	6,4
ამონიუმსულფატი (მლნ. ტ)	2,1	2,5	2,1
პოლივინილქლორიდი (მლნ. ტ)	—	0,5	1
სინთეზური კაუჩუკი (ათ. ტ)	—	161	971
ქაღალდი (მლნ. ტ)	1,7	4,2	8,8
ცემენტი (მლნ. ტ)	10,6	32,7	73,1
ბამბის ქსოვილები (მლნ. მ²)	2524	3013	2266
სინთეზური ქსოვილები (მლნ. მ²)	3	1241	2884

განვითარებულია კონტრაქტაციის სისტემა. ყოველწლიურად იყენებენ 730 ათ. ტ-ზე მეტ აზოტთან, დაახლ. 720 ათ. ტ ფოსფორთან და 600 ათ. ტ კალიუმთან სასუქებს. 1975 გამოყენებული იყო 3,6 მლნ. თვითმავალი კულტივატორი და მცხრე-გაბარიტიანი ტრაქტორი.

მუშავდება დაახლ. 5,7 მლნ. ჰა მიწა, სათესი ფართ. — დაახლ. 6,5 მლნ. ჰა (2—3 მოსავლის გაანგარიშებით წელიწადში), აქედან 40%-ზე მეტი უჭირავს ბრინჯს (17 მლნ. ტ, 1977). O-ს ყოველწლიურად შეაქვს დაახლ. 14—15 მლნ. ტ საკვები მარცვლეული (აქედან დაახლ. ნახევარი სიმინდია). მოჰყავთ ბოსტნეული (14,7 მლნ. ტ, 1976), კარტოფილი (3,2 მლნ. ტ, 1977) და სხვ. საკუთარი ნედლი შაქარი O-ს შოლოდ 15% აქვს (დაახლ. 2,5—3 მლნ. ტ შეაქვთ). მოსავლიან წლებში კრეფენ დაახლ. 3,5 მლნ. ტ მანდარინს, 4 მლნ. ტ ფორთხალს, 1 მლნ. ტ-ზე მეტ ვაშლს, 350 ათ. ტ მსხალს, 200 ათ. ტ-ზე მეტ ყურბენს და ატამს. მოჰყავთ თამბაქო (169 ათ. ტ, 1977), ჩაი (100 ათ. ტ, 1977). O-ის სოფ. მეურნ. ტრად. დარგი — მებაღეობა თანდათან კარგავს თავის მნიშვნელობას.

მეცხოველეობა, განსაკუთრებით მელორეობა და მეფრინველეობა ხორცზე მოთხოვნილებას აკმაყოფილებს 78%-ით, რძეზე — 83%-ით, კვერცხზე — 98%-ით (1973). 1977 O-ში იყო (მლნ. სული): მსხვ. რქ. საქონელი — 3,5, ღორი — 7,9, ფრინველი — 259,9 მლნ. ფრთა.

თევზჭერასა და ზღვის სარეწებში დასაქმებულია დაახლ. 0,5 მლნ. კაცი. თევზჭერის მოცულობით O. I ადგილზეა მსოფლიოში. წელიწადში იჭერენ 10—11 მლნ. ტ თევზსა და ზღვის ცხოველებს. ბატონობს მსხვილი მონოპოლიები, რ-თა ხელშია თანამედროვე ტექნიკით აღჭურვილი თევზსაჭერი ფლოტი.

სატყეო მეურნეობა შიგა მოთხოვნილების დაახლ. 1/3-ს აკმაყოფილებს. ტყეები უმთავრესად მთიან რ-ნებშია და ექსპლუატაციისათვის ნაკლებმისაწვდომია. 45 მლნ. მ²-ზე მეტი ხე-ტყის მასალა შეაქვთ.

ტრანსპორტი. 1974 შიგა ტვირთხიდვას (5 მლრდ. ტ-ზე მეტი) და ტვირთბრუნვაში (376 მლრდ. ტ/კმ-ზე მეტი) წამყვანი ადგილი ეჭირა საავტო. ტრანსპორტს (შესაბამისად, 86% და 44%). შემდეგ მოდიოდა ზღვის საკაბოტაჟო (10% და 42%) და რკინიგზის (4% და 14%) ტრანსპორტი. დიდ როლს თამაშობს საგარეო-სავაჭრო გადაზიდვები, რ-ებსაც უმთავრესად საზღვ. ფლოტი ახორციელებს. 1977 საზღვ. სავაჭრო ფლოტის ტონაჟმა 40 მლნ. ბრუტო სარგისტრო ტ შეადგინა (მეორე ადგილი კაპიტალ. სამყაროში ლიბერის შემდეგ). მთავარი ნავსადგურებია კობე (ტვირთბრუნვა დაახლ. 140 მლნ. ტ), იოკოჰამა (130 მლნ. ტ), კავასაკი, ნაგოია, ოსაკა (თითოეულში დაახლ. 90 მლნ. ტ). 1977 ავტოპარკში იყო 19,7 მლნ. მსუბუქი ავტომობილი, 11,3 მლნ. — სატვირთო, 0,2 მლნ. — ავტობუსი. ავტოსაჰაპანო გზების საერთო სიგრძე 1 მლნ. კმ-ზე მეტია, აქედან დაახლ. 260 ათ. კმ მაგარსაფრანია. გზებზე გაშენებულია ხელოვნური ნაგებობანი (4,3 ათ. გვირაბი, სიგრძე 655 კმ, ხიდების საერთო სიგრძე 6 ათ. კმ-ზე მეტია). შენდება ჩქაროსნული ავტოსტრასტალები (მწყობრში ჩადდა 1,9 ათ. კმ-ზე მეტი, მ. შ. ტოკიო—ნაგოია—ოკაიამა).

რკინიგზის სიგრძეა 27 ათ. კმ, აქედან 21 ათ. კმ სახელმწიფოს ხელშია, რ-თაგან 76%-ზე მეტი ერთლიანდაგიანია; ელექტროფიცირებულია 16 ათ. კმ. 1960-იანი წწ. შუა ხანებიდან შენდება ჩქაროსნული სარკინიგზო მაგისტრალები, მოქმედებს დაახლ. 1,2 ათ. კმ, მ. შ. ტოკიო—ოსაკა—ოკაიამა—ფუკუოკის ხაზი (სიგრძე 1 ათ.

კმ-ზე მეტი). მატარებლების მაქს. სიჩქარეა 260 კმ/სთ.

მეტროპოლიტენი არის 6 დიდ ქალაქში, 2 ქალაქში კი შენდება (1978). O-ში დაახლ. 60 სამოქალაქო აეროპორტი, მ. შ. 3 საერთაშორისო. მოქმედებს საერთაშ. ავიახაზები მოსკოვსა და ზაბარუსკთან.

მილსადენი ტრანსპორტი სუსტადაა განვითარებული (დაახლ. 240 მოკლე ნავთობსადენი, სიგრძე დაახლ. 1,4 ათ. კმ, აირსადენი ნიიგატა — ტიბა, სიგრძე 340 კმ).

საგარეო ეკონომიკური კავშირები. 1965—77 საგარეო-სავაჭრო ბრუნვა 30-ჯერ გაიზარდა და 151,5 მლრდ. დოლ. შეადგინა (III ადგილი მსოფლიოში აშშ-ისა და გურ-ის შემდეგ). აქედან ექსპორტი — 80,5 მლრდ. დოლ., იმპორტი — 70,9 მლრდ. გააქვთ (1977): მანქანა-მოწყობილობანი — 61,8%, ლითონი და ლითონის ნაკეთობანი — 17,5% და სხვ. შეაქვთ მინერ. სათბობი — 44%, სამრეწველდელო — 19,9%, სურსათი — 14,3% და სხვ.

1977 ექსპორტის 23,3% და იმპორტის 18,2% მოდიოდა აშშ-ზე, სამხრ.-აღმ. აზიის ქვეყნებზე, შესაბამისად, 20,9% და 20,7%, დას. ევროპის ქვეყნებზე — 16,1% და 7,6%, ახლო და შუა აღმოსავლეთის ქვეყნებზე — იმპორტის 28,9%, ავსტრალიაზე — 2,9% და 8,3%. საგარეო-სავაჭრო ტვირთბრუნვის 5,8% მოდიოდა სოციალ. ქვეყნებზე. O.-სსრკ-ის ვაჭრობის მოცულობა 1966—77 წწ. 6,5-ჯერ გაიზარდა და 2,3 მლრდ. მან. შეადგინა. საბჭ. ექსპორტში ტარბობს მრგვალი ხე-ტყე და ხე-ტყის მასალა (32%), ნავთობპროდუქტები (18%) და ქვანახშირი (14%). O-ის ექსპორტში 50%-ზე მეტი უჭირავს შავი მეტალ. პროდუქციას; დაახლ. 30% — მანქანებსა და მოწყობილობებს, 10%-ზე მეტი — ფართო მოხმარების საქონელსა და ნახევარფაბრიკატებს.

O. კაპიტალის მსხვილი ექსპორტიორია. უცხ. ინვესტიციების მოცულობამ 1976 წ. 17 მლრდ. დოლარს გადააჭარბა; ლიტ.: Современная Япония, 2 изд., М., 1973; Статистический материал по экономике Японии (1960 — 1977), М., 1978.

VIII. შეიარაღებული ძალები

O-ის შეიარაღებული ძალები, ე. წ. თავი დაცვის ძალები, შედგება სახმელეთო ჯარების, სამხ.-საჰაერო ძალებისა და სამხ.-საზღვ. ძალებისაგან. ითვლის (1977) დაახლ. 265 ათ. კაცს. უბალესი მთავარსარდალი პრემიერ-მინისტრი. შეიარაღებულ ძალებს ხელმძღვანელობს თავდაცვის სამინისტრო (სარეგებლობს სამინისტროს უფლებებით) შტაბების უფროსთა გაერთ. კომიტეტისა და სახმელეთო ჯარების, სამხ.-საჰაერო და სამხ.-საზღვ. ძალების შტაბების მეშვეობით. ჯარები კომპლექტდება მონალისეებით, სახმელეთო ჯარებში (180 ათ. კაცი) არის არმიის 5 შტაბი, 1 სატანკო, 12 ქვეითი დივიზია, 1 ჰაერსადესანტო ბრიგადა, აგრეთვე ცალკე საარტ. და საინჟინრო შენაერთები და ნაწილები; საზენიტო მართული რეაქტიული ჭურვების 7 ჯგუფი. შეიარაღება სამამულეთ და უცხ. წარმოებისაა. სამხ.-საჰაერო ძალებს (დაახლ. 45 ათ. კაცი) ჰყავს 450 საბრძოლო თვითმფრინავი. სამხ.-საზღვ. ძალები (დაახლ. 42 ათ. კაცი) ითვლის 16 წყალქვეშა ნავს, 30 საეცკადრო ნაღმოსანს, 20 ნავსაწინალო და 89 სხვა ხომალდს, სატორპედო კატარაღს, საგუმბათ და სადესანტო ხომალდს. საზღვ. ავიაციის შემადგენლობაშია დაახლ. 200 საბრძოლო თვითმფრინავი.

IX. საზღვციენტო-სანიტარული მდგომარეობა და ჯანმრთელობის დაცვა

1976 შობადობა ყოველ 1000 მცხოვრებზე შეადგენდა 16,4, სიკვდილიანობა —

4; ბავშვთა სიკვდილიანობა 1000 ცოცხალშობილზე - 9,3. 1974 სიცოცხლის აშ. ხანგრძლივობა მამაკაცთათვის - 72, ალბინოსათვის - 77 წელი იყო. ავადობის ტრუქტურას და სიკვდილიანობის მიზეზებს შორის მთავარია გულ-სისხლძარღვთა დაავადებები, ავთვისებიანი სიმსივნეები, სასუნთქი ორგანოების დაავადებები, ჯიშლის ციროზი, ნეფრიტი და ნეფროზი, აკრემოს ანტიენს. გაბინძურების შედეგად აგრძნობლად იმატა სასუნთქი ორგანოს დაავადებებმა, ფილტვის კიბომ. აღინიშნება ფსიქ. დაავადებთა, ნარკოზიის, საწარმოო ტრავმატიზმის მკვეთრი ზრდა. კვლავ სერიოზულ პრობლემად ჩნება ტუბერკულოზით ავადობა. 1975 წ. იყო 8294 საავადმყოფო ერთი წლ. 1637 ათ. საწოლით, მ. შ. 2,5 ათ. საავადმყოფო (377,2 ათ. საწოლით) სახელწიფოს ე. უთვნიდა. 1974 მუშაობდა 126,8 ათ. ექიმი (1 ექიმი 860 მცხოვრებზე), 1. შ. მხროლედ 2,1 ათ. ექიმი იყო სახელმწ. სამსახურში. ექიმთა უმრავლესობა დასაქმებულია დიდ ქ-ებში, სოფლად კი ექიმების წილოდ 14% მუშაობს (1 ექიმი 1,8 ათ. მცხ.). 1973 0-ში მუშაობდა 40,6 ათ. სტომატოლოგი, 74,4 ათ. ფარმაცევტი, 176 ათ. მედია. ექიმებს ამზადებს 18 სამედი. სკოლა (მ. შ. 30 სახელმწ.), 15 სასწ. ამზადებს სტომატოლოგებს, 37-სებიაქალებს. 1973 ჯანდაცვაზე დაიხარჯა სახელმწ. ბიუჯეტის 1,8%.

X. განათლება, სამეცნიერო და კულტურულ-საგანმანათლებლო დაწესებულებანი

1947 გამოვიდა „ძირითადი კანონი განათლების შესახებ“, რ-მაც დაამკვიდრა 0-ში განათლებას მიღების თანაბარი უფლება, 9-წლიანი საყოველთაო სავალდებულო უფასო სწავლება, ქალებისა და ბავშვების ერთად სწავლება, შეიქმნა სკოლების ერთიანი სტრუქტურა. მაგრამ გამოცხადებული დემოკრ. პრინციპები ბოლომდე არ ვითარებულა, დღესდღეობით (0-ში ბევრია კერძო და რელიგ. საზ-ბათა გამგებლობაში მყოფი სკოლა, ფასიანი სწავლება უფროს, საშ. და უმაღლეს სკოლაში და სკ., რაც სახ. განათლების დარგში ბურჟ. კანონმდებლობის არათანამიმდევრულობაზე მეტყველებს.

0-ში საბავშვო ბაღებია 3-6 წლის ბავშვებისათვის (მ. შ. ბევრია კერძო), 1975 იყო 13,1 ათ. აბავშვო ბაღი, 2,2 მლნ. ალსაზრდელი; 6-წლიანი დაწყ. სკოლა სავალდებულოა 6-12 წლის ბავშვებისათვის (1976 წ. 22,7 ათ. სკოლაში სწავლობდა 10,2 მლნ. მოსწავლე); 3-წლიანი უმცროსი საშ. სკოლა 13-15 წლის ბავშვებისათვის (1975 წ. 9,9 ათ. უმცროსი საშ. სკოლაში სწავლობდა 4,5 მლნ-ზე მეტი მოსწავლე); 1-18 წლის მოსწავლეებისათვის არის 3-წლიანი უფროსი საშ. სკოლა, რ-საც აქვს 2 განყ-ბა: ზოგადსაგანმან. და პროფ. უმცროსიდან უფროს სკოლაში გადადისა გამოცდებისა და საგამოცდო ტესტების საფუძველზე. ფორმალურად ყველა უფროსი საშ. სკოლა მთავრებულს ეძლევა უფლება უმაღლეს სასწავლებელში შესვლა-სა მაგრამ, ფაქტობრივად, პროფ. განყ-ბა დამთავრება არ უზრუნველყოფს ამ უფლებით სარგებლობას. არსებობს უფროსი საშ. 4-წლიანი სალამოს სკოლები შემცირებული სასწ. კვირით (1976 წ. 1,4 ათ. სალამოს სკოლაში სწავლობდა 21 ათ-ზე მეტი მოსწავლე). პროფტექ. მომზადების სახელმწ. სისტემა სუსტად არის კანფითარებული. კვალიფიკაციურ მუშებს აზადებენ წარმოებათა სასწ. ცენტრებში, ოკლევადიან კურსებს ან კერძო პროფტექ. სკოლებში (1976 წ. 8 ათ-მდე პროფტექ. სკოლასა და კურსებზე სწავლობდა 12 მლნ-მდე მოსწავლე).

0-ის უმაღლესი სასწავლებლებია უნივერსიტეტები და ტექ. კოლეჯები. 1975 0-ში იყო 42(უნი-ტი, სადაც სწავლობდა

1,7 მლნ-ზე მეტი სტუდენტი. უნი-ტების 77% კერძოა და სწავლების ფასიც მაღალია. მუშათა შვილები სტუდენტების წილოდ 9%-ს შეადგენენ. უდიდესი უნი-ტებია: კერძო - ნიპონი (დაარსდა 1903; 102 ათ. სტუდენტი), ვასედა (დაარსდა 1882; 41,6 ათ. სტუდენტი), მეიძი (დაარსდა 1881; 33,5 ათ. სტუდენტი), პოსეი (დაარსდა 1880; 29 ათ. სტუდენტი); სახელმწ. - ტოკიოს (დაარსდა 1877; 18,5 ათ. სტუდენტი), ტაოკოკუ (დაარსდა 1907; 10,5 ათ. სტუდენტი), კიოტო (დაარსდა 1897; დაახლ. 14,7 ათ. სტუდენტი და სხვ. 1975 წ. 513 უმცროს კოლეჯში სწავლობდა 353,7 ათ. სტუდენტი; 65 ტექ. კოლეჯში - 48 ათ-მდე სტუდენტი.

მეცნიერების დარგში სახელმწ. პოლიტიკას ამუშავებს და პასუხს აგებს მისი რეალიზაციისათვის სამეცნ.-ტექ. საბჭო (დაარსდა 1956). მეცნ. საკითხებში მთავრობის სათანადო ორგანოა სამეცნ. საბჭო (1949; 210 წევრი); ძირითადი საკოორდინაციო ორგანოა პრემიერ-მინისტრთან არსებული მეცნ. და ტექ. საბჭო (1959); 0-ის აკადემია (ნიპონ გაკუსიონი, დაარსდა 1879) საბატიო დაწესებულებაა, აერთიანებს 150 ალიარებულ მეცნიერს, რ-ებსაც ორჩევს სამეცნ. საბჭო. სამეცნ. დაწესებულებები (1975 იყო 4500-ზე მეტი) 3 ტიპისაა: კერძო (მონობ. კომპანიების ხელში მყოფი 3000-მდე დაწესებულება, მაგ., „მიციუს“ ჯგუფს აქვს 30 სამეცნ.-კვლ. დაწესებულება 30 ათ. თანამშრომლით, კორპორაცია „პიტატის“ - 5 სამეცნ.-კვლ. ინტი 6,5 ათ. თანამშრომლით და სხვ.), სპეციალიზებული და უმაღლესი სასწავლებლებისა, რ-ებიც კუთვნიან მთავრობის არის სახელმწ., მუნიციპალური და კერძო. ფუნდამენტური კვლევა წარმოებს ძირითადად უმაღლეს სასწავლებლებში. განსაკუთრებული ყურადღების ცენტრშია და სათანადოდ დაფინანსებულია 5 ერთეფ. პროგრამა: ბუნების (გარემოს) დაცვის (94,5 მლრდ. იენა), ინფორმაციის დამუშავების საშუალებათა განვითარების (91,7 მლრდ. იენა), ბირთვული ენერჯის (90,3 მლრდ. იენა), კოსმოსური (48,6 მლრდ. იენა) და მსოფლიო ოკეანის შესწავლის (15,8 მლრდ. იენა). 0. 50 საერთაშ. სამეცნ. ორგანიზაციის წევრია, ორმხრივი და მრავალმხრივი ხელშეკრულებები აქვს მეცნ. და ტექ. საკითხებში მსოფლიოს ბევრ ქვეყანასთან, მ. შ. სსრ კავშირთან 1973 დადებულია სამთავრობო ხელშეკრულება სამეცნ. თანამშრომლობის შესახებ.

1976 0-ში იყო 900-მდე საჯარო ბ-კა. ყველაზე დიდია პარლამენტის ეროვნ. ბ-კა (5,6 მლნ. ტ.). დიდი ბ-კებია: ტოკიოს უნი-ტის (3 მლნ-მდე ტ.), კიოტოს უნი-ტის (2,8 მლნ. ტ.) და სხვ.; 0-ში 409 მუზეუმი, მ. შ. ტოკიოს ეროვნ., ოკურა სიუკოკანის, სამეცნ. ეროვნ., დას. ხელოვნ. ეროვნ., თანამედროვე ხელოვნ. ეროვნ., კიოტოს მუნიციპალური, ოსაკის ნატიფი ხელოვნ. მუზეუმები და სხვ.

XI. ბუნებრივი სიტყვა, რადიომაუწყებლობა, ტელევიზია

0-ში გამოდის 172 ყოველდღიური გაზეთი, რ-ის საერთო ტირაჟია 55 მლნ.-ზე მეტი, 800 ყოველკვირეული და 5700-ზე მეტი პერიოდული გამოცემა. უდიდესი ყოველდღიური გაზეთებია „აკაჰატა“, „ასაჰი“, „იშიორი“, „მაინიტი“ („ყოველდღიური გაზეთი“, 1872-იდან გამოდის ტოკიოში, 1882-იდან-ოსაკაში, 1959-იდან-საპორტოში, 1935-იდან - კიტაკიუსიუში და 1935-იდან - ნაგოიაში; საერთო ტირაჟი 7 მლნ. ც-ზე მეტი); ყოველკვირეულები: „ძიუ მინსიუ“ („თავისუფალი ხალხი“, 1955-იდან, ტოკიოში, ტირაჟი 550 ათ. ც.), „მინსია სიმბუნი“ („დემოკრატიის გაზეთი“, ტოკიოში, ტირაჟი 120 ათ. ც.)-

0-ის დემოკრ. სოციალიზმის პარტიის ორგანო და სხვ. 0-ის საინფორმაციო სააგენტო - კიოდო ცუსინი დაარსდა 1945. რადიომაუწყებლობასა და ტელევიზიას ნაწილობრივ კონტროლს უწევს მთავრობა, ძირითადად კი - კერძო კომპანიების ხელშია. რადიოგადაცემები მიმდინარეობს 1925-იდან, საზღვარგარეთისათვის წარმოებს 21 ენაზე. ტელეგადაცემები დაიწყო 1953-იდან.

XII. ლიტერატურა

ბე. 0-ში (IX ს-მდე) განვითარებული იყო სასიმღერო-პოეტური ფოლკლორი და მითოლოგია. 0-ის წერილობითი ლიტერის პირველი ძეგლებია კოსმოგონიური მითების და ისტ. თქმულებების კრებ. „კომიკი“ (712), პოეტური (ძირითადად ტანკას ჟანრის ლექსების) ანთოლოგია „მანოსიუ“ (759), ადრეული შუა საუკუნეების ეპოქაში (IX ს. - XII ს. დასასრული) 0-ში ჩაისახა თბრობითი ლიტ-რა („ტაკეტორი მონოგატარი“, IX ს. შუა წლები. „ისე მონოგატარი“, 1106). X-XI სს-ში ტრად. იაპ. რელიგ. სინტიზმისა და ბუდიზტური სექტის მენის გავლენით ჩამოყალიბდა ესთეტიკატორია „მონო-თავარე“ (საგანთა სეველიანი მოწიბლობა), რ-იც გულისხმობს სინამდვილის ემოციურ წვდომას. მან დიდი გავლენა მოახდინა მთელ იაპ. ლიტ-რაზე. X ს. II ნახევარში აღსანიშნავია მწერალ ქალთა (მიტიკუნანო ჰაჰა, 935-995; იმუმი სიკიბუ, 974-1036; „გენძი მონოგატარის“ ავტორი მურასაკი სიკიბუ, 978-1016) შემოქმედება, რ-იც დაკავშირებულია ნიკიოსთან (დღიურულ-მემორარული ლიტ-რის ჟანრი). X-XI სს. მიჯნაზე შეიქმნა ძუი-პიცუს (ესეი) ჟანრის პირველი თბულება სეი-სიონაგონის (დაახლ. 966) „ჩანაწერები სასთუმალთან“. XI ს-ში პოპულ. იყო მოთბრობები ჩინ. და ინდ. სოუტებზე (კრებ. „კონძიკუ მონოგატარი“). ჩაისახა ლიტ.-ისტ. თბულების ჟანრი (ეიგა მონოგატარი). განვითარებული შუა საუკუნეების პერიოდში (XII ს. დასასრ. - XVI ს.) აღმოცენდა სამ.-ფეოდ. ეპოპეა გუნიკი (XIII-XIV სს.). მან წინ წამოწია პრინციპები კონფუციური მორალისა, რ-მაც ჩამოყალიბა მსახურის ბატონისადმი მორჩილების სამურაული კომპლექსი. შეიქმნა სეცუვა - რელიგ., ისტ. და ყოფითი ხასიათის პოპულ. მოთბრობების კრებულები, მიბაძვითი „ისტორიული თბრობანი“; კატარიმონო - მანამდე ზეპირსიტყვიერებაში არსებული ეპიკური თბულებები. პოეზიაში ტანკას ვაერდით გავრცელდა უფრო დემოკრ. ჟანრი იმაითუტა (სიმღერები თანამედროვე პანგზე). გაჩნდა მრავალი პოეტური ანთოლოგია („სინ-კოკინსიუ“, 1205) და კრებული. XIV-XV სს-ში განვითარდა ჟანრი რენგა (ასხმული

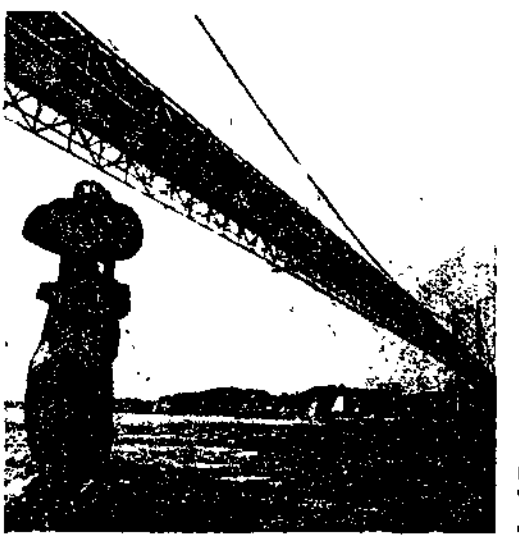

ხიდი სიმბროსეკის სრუტეზე პონსიუსა და კიუსის კუნძულებს შორის.



ისიამადერის ტამარი. სი-
ვის პრეფექტურა. XII ს.
დასასრული.



ს. პონგო. „უსმინე
ზღვის ხმას!“ პრინჯაო.
1950.



ტ. ინაგაკი. „კატების
მსველელობა.“ ფერადი გრა-
ვიურა ლინოლეუმზე. 1950-
იანი წლები.

ლექსები — ძირითადად პეიზაჟურ ლირი-
კას შეიცავს). ძენის კონცეფციამ სა-
ტორიმ (ჭეშმარიტების მყისიერი წვდო-
მა) გავლენა მოახდინა ერთაქტიანი ლირ.
დრამის იოკიოკუს შექმნაზე და
საფუძველი ჩაუყარა O-ის დრამატურგიას
(ძეამი, 1363—1443). პოპულარობით სარ-
გებლობდა ჟანრი კიოგენი (ფარსი).
XVI ს-ში აღმოცენდა ქალაქური ლიტრა-
თავისუფალი ზომის მოკლე ლექსები ცო-
უტა (მცირე სიმღერა), ზეპირი მოთხ-
რობები ოტოგიმოთსი (თავშესაქცე-
ვი ჩანაწერები). XVI ს. შუა წლებიდან
დაიწყო ანტ. ავტორების თხზულებათა
თარგმნა. გვიანთ. შუა საუკუნე-
ებში ს. ლიტრაში (XVII ს.—XIX ს.
60-იანი წწ.) ჭარბობდა დემოკრ. ტენ-
დენციები — ჟანრმა კანაძოსიმ
(თავშესაქცევი და დიდაქტ. ხასიათის
მოთხრობები) XVII ს. დასასრ. სათავე
დაუდო უკიოტოსის ჟანრს (ჩანაწე-
რები წუთისოფლის შესახებ) — ყოფითი,
ხშირად ეროტ. ხასიათის ნოველებს, რ-ის
განვითარება დაკავშირებულია იპარა საი-
კაკუს (1642—93) სახელთან. განვითარდა
თოჯინების თეატრი ძიოტურუი და
თეატრი კაბუკი (ტიკამაცუ მონძე-
მონი, 1653—1724). XVII—XVIII სს.
პოეზიაში წამყვანი იყო ჰოკუსი (ჰაი-
კუ) ჟანრი (მაცუო ბასიო, კობაიასი ისა,
1763—1827). XVIII—XIX სს. მიჯნაზე
ყოფითი ხასიათის ნაწარმოებები შეცვა-
ლა სათავედაცვლო-ფანტაზსტ. თხზუ-
ლებებმა, რ-ებშიც ხოტბას ასხამდნენ სა-
მურაების მორალს [იოშიძის ნი-
ჟანრი, საკითხავი წიგნები — უედა აკი-
ნარის (1734—1809) მოთხრობათა კრებ.
„მოვარე ნისლში“, 1768; ტაკიძავა ბა-
კინის (1767—1848) დიდაქტ. რომანი „რვა
ქოფაკის ამბავი“, 1814]. გავრცელდა
კუსაძოსი ანუ გოკანო — ცნო-
ბით ლიტ. სიუჟეტებზე შექმნილი მოთხ-
რობები. კიოგენის ფარსების და უკიოტო-
სის მოთხრობების რეალისტურმა ტრადი-
ციებმა განავითარეს კოკეიბონი
(თავშესაქცევი წიგნები) — XIX ს. იუ-
მორისტული მოთხრობები ქალაქელთა
ყოფისა და ზნეობის შესახებ (ძიპენსია
იკუ, 1765—1831). 30—40-იან წლებში
გავრცელდა სანტიმენტალური რომანი
ნიძიბონი (წიგნი ადამიანური
გრძნობების შესახებ), რ-ის ფუძემდებელია
ტამენავა სიუსეი (1790—1843). XVIII
ს. და XIX ს. დასაწყ. დრამატურგები (ნა-
მიკი გოპეი, 1747—1808; ცურუია ნამბო-
კუ, 1755—1829) წერდნენ პიესებს ძიო-
რურისა და კაბუკის თეატრებისათვის.
XVIII ს. 80-იან წლებში ქალაქურ წრეში
გავრცელდა სახუმარო და სატირული
პოეზია კიოტა (გიჟური სიმღერები)

და სენრიუ (პოეტის სახელის მიხედ-
ვით). XVIII ს-ში ინტენსიურად თარგმნი-
დნენ ჩინ. კლასიკურ ნაწარმოებებს, ეგრ.
მწერლებს. 1866—1918 დაუმთავრებელი
ბურჟ. რევ. მიეძინა ეპოქაში, ჩაეყარა
საფუძველი O-ის აბ. ლიტ-რის განვითარე-
ბას. იგი დაიწყო ტრად. ესთეტიკანობების
უარყოფით, ხელოვნებაში ინდივიდუალუ-
რობის გამჟღავნების და ასახვის უფლებების
საჯაროდ გამოცხადებით, სამყაროს არა
მარტო ასახვის, არამედ ახსნის მოთხოვ-
ნით. ფტაბატიე სიმეის რომანმა „მოცუ-
რავე ღრუბელი“ (1887—88), რ-იც შეიქ-
მნა რუსი მწერლების (ი. ტურგენევისა და
სხვ.) გავლენით, საფუძველი ჩაუყარა
კრიტიკ. რეალიზმს იაპ. ლიტ-რაში. რეა-
ლიზმის განვითარებაში მიმდინარეობდა
როლი შეასრულა ე. წ. სიაკაი სი-
ოსეცუსი, სოც. პროზამ [ტოკუტომი
როკას, კინოსიტა ნაოეს (1869—1937)
რომანები]. XIX ს. დასასრ. და XX ს.
დასაწყისში გაიშალა ე. წ. სიძენსი-
უგი უნდო — მოძრაობა ნატურალიზ-
მისათვის [ნაგაი კაფუს (1879—1959),
ოგაი მორის (1862—1922) მოთხრობები],
რ-შიც 900-იანი წწ. შუა ხანებიდან წამყვანი
მდგომარეობა დაიკავს რეალისტებმა
[სიმაძაკი ტოსონის (1872—1943) რომანი
„გატყობილი ალექსა“ (1906), კუნეიდა
დოპოს (1871—1908), ნაცუმე სოსეკის
(1867—1916) თხზულებები]. ამავე დროს
ბოპულ. იფუნენ ძეგლი ტრადიციის (ჯგუ-
ფი „კენიუსია“ — სატუსის მეგობრები)
მიმდევრები [ოძაკი კოიო (1867—1903),
კოდა რომანი (1867—1947)]. XIX ს. 80-
იანი წწ. პოეზიაში დაიწყო მოძრაობა აბ.
სტილის ლექსისათვის — სინტაისი,
რ-საც ორიენტაცია ჰქონდა ეგრ. ნიმუშებ-
ზე. დამკვიდრდა ძიუსი — თავისუფა-
ლი ლექსი, ანტიფიოდ. პუმიისტური ბა-
თოსითაა გამსჭვალული კიტამურა ტო-
კოკუსი, პოეტი ქალის იოსანო აკიკოს
(1878—1942) ლირიკა. ანტიიმპერიალ.
მოძრაობასთან ჰემიინ უნდოს-
თან (უბრალო ადამიანების მოძრაობა)
იყო დაკავშირებული ისიკავა ტაკუბოკუ,
რ-მაც ტანკას ჟანრში ასახა დემოკრ. და
სოციალ. იდეები. ფართოდ გავრცელდა
ავრეთვე ჟანრი ვატაკუსი სიო-
სეცუსი (ეგო-ბელეტრისტიკა). 1918—
45, დიდი ოქტ. სოციალ. რევ. გავლენით
O-ში დაიწყო მუშათა მოძრაობის აღმავ-
ლობა, ჩისახან პროლეტ. ლიტ-რა (ოსოი
ვაკიბო, 1897—1925; ჰაიამა იოსიკი 1894—
1943). 1928 შეიქმნა პროლეტ. ხელოვნე-
ბის სრულიად O-ის ფედერაცია. პროლეტ-
ლიტ-რის თვალსაჩინო წარმომადგენლები
არიან ტოკუნაგა სუნაო (1899—1958), კო-
ბაიასი ტაკიბი (1903—33), ტაკედა რინტა-
რო (1904—46), პოეტი ნაკანო სიგეჰარუ.
20-იან წლებში ჩამოყალიბდა რეალისტურ-
ი დრამა — სინგეკი (მურაიამა ტო-
მოოსი, დ. 1901; კუბო საკაე, 1901—58).
20—30-იან წლებში აღმოცენდა ნეორო-
მანტიზმი (ტანიძაკი მიუნიტრო, 1886—
1965) და ნეოპუბლიცისტიკა „სირაკაბას“ —
„თეთრი არყის ხის“ (1910—23) საზ-ბის
„ტოლსტოველი“ მწერლები: მუსიანოკომი
სანეაცუ (1885—1975), სიგა ნაოია (1883—
1971), ნაწილობრივ არისიმა ტაკე (სოც.-
კრიტიკ. რომანი „ერთი ქალის ამბავი“,
1911—19). ნეორეალისტური მწერლობის
თვალსაჩინო წარმომადგენელია აკუტა-
გავა რიუნოსკე. 20-იან წლებში დას. ეგრ.
ლიტ-რის გავლენით იაპ. ლიტ-რაში აღ-
მოცენდა ავანგარდისტული (ტაკაჰასი სინ-
კიტი, დ. 1901), მოდერნისტული (იოკომი-
ცუ რიიტი, 1898—1947) მიმდინარეობანი.
30—40-იანი წწ. O-ის ლიტ-რაში ჭარბობდა
მებრძოლი შოგინიზმის ტენდენცია (ჰი-
ნო ასიკეი, 1907—60). II მსოფლიო ომში
იაპ. მილიტარიზმის განადგურების შემ-
დეგ O-ის ლიტ-რაში განვითარდა სხვადა-
სხვა მიმდინარეობა. ტრად. ესთეტიკ. ლირი-
ზმითაა გამსჭვალული ტანიძაკი მიუნიტო-
როს, კავამატა იასუნარის (მოთხრობები

„ათასწორიანი წერო“, 1951; „ჰელა დე
დაქალაქი“, 1961—62) შემოქმედება. დე-
მოკრ. და სოც.-კრიტიკ. ლიტ-რის შემქმნი
სათვის იბრძოდნენ აბე ტომოძი, შიამოტო
იურიკო, კურაჰარა კორეიკო (დ. 1902)
ჰაიასი ფუმიკო (1904—51). სენგო
პას მოძრაობამ (ომის შემდგომი ლი-
ტერატურა) გაავითარა მილიტარიზმის
და ტრადიციონალიზმის მოწინააღმდეგე
მწერლები (ისიკავა ტაკეცუ, დ. 1905
ენდო სიუსაკუ, ე. 1923 და სხვ.). მათ
შემოქმედების თემა II მსოფლიო ომი
პიროსიმის ტრაგედია, ომის შემდგომი
ინტელიგენციის ბედი. სენგოჰას მწერალ-
თა ნაწილი თავის შემოქმედებაში იყენებდა
დას. მოდერნიზმის შემოქმედების მეთოდ-
ებს (ნაკამურა სინიტრო, ე. 1918; სი-
ინა რინძო, 1911—73). 50—60-იან წწ.
გავრცელდა ე. წ. „ხორციელი“ ანუ ფი-
ზიოლ. ლიტ-რა, რ-იც სისასტიკისა და
სექსის აბოლოგიას წარმოადგენდა, და მა-
სობრივი ლიტ-რის ნაირსახეობა — ზნეო-
ბის რომანი.

60—70-იან წწ. პროზაში რეალიზმი
და მოდერნიზმი ზოგჯერ შერწყმულია:
ერთი მწერლის შემოქმედებაში [აბე კო-
ბო, „ქალი ქვიშაში“, 1963; ოე კენძაბუ-
რო (დ. 1935), „დაგვიანებული ახალგაზ-
რობა“, 1964]. განვითარდა სამეცნიერ-
ტასტ. და დეტექტიური რომანი.

თანამედროვე იაპ. ლიტ-რაში სოციალ
მიმართულების წარმომადგენლები არიან
იაპ. დემოკრ. ლიტ-რის საზ-ბის (1965)
მწერლები კუბოტა სეი (დ. 1921), სიმოტა-
სეიძი (დ. 1913) და სხვ.

იაპ. ლიტერატურის ერთ-ერთი ფუ-
ძემდებელია იაიტი ჰაგა (XX ს.). XX ს. I
ნახ. ფუნდამენტური შრომები დაწერილია:
კულტ.-ისტ., სას.-ისტ., სოც.-ისტ. თვალ-
თახედვით (კულტ.-ისტ. პრინციპების მარტ-
ნიზმთან შეხამებით). მარქსისტული ლიტ-
მკვლევობა წარმოდგენილია კურაჰარა კო-
რეჰიტოს, მორიამა კეის (30-იანი წწ.)
იამადა სეიძაბურის, კავაგუტი პიროსეი
და სხვ. შრომებით (50—70-იანი წწ.)
50—70-იან წლებში ვითარდება შედარებით
თი ლიტერატურა, მუშავდება ეროვნ
ლიტ-რის პრობლემები.

ლიტ.: А стон В. Г., История японской
литературы, пер. с англ., Владивосток,
1904; Г р и г о р ь е в а Т., Л о д у н о в а
В., Японская литература. Краткий очерк,
М., 1964; И з у м а г а С а б у р о, История
японской культуры, пер. с япон., М.,
1972; К о н р а д Н. И., Очерки япон-
ской литературы, М., 1973; Р е х о К.
Современный японский роман, пер. с
япон., М., 1977.

XIII. არქიტექტურა და სახეობითი ხელოვნება

O-ის ხელოვნ. უძველესი ძეგლები ნეო-
ლითის ეპოქის განეკუთვნება. აბ.წ. პირველ
საუკუნეებში O-ში ჩამოყალიბდა ისლით
გადახურული ხის ხალხ. საცხოვრებლის
ტიპი. ორფერდას სახურავით გადახურული
მალაქტერასიანი მდიდრული საცხოვრ. სახ-
ლის ტიპი დაედო საფუძველად იძუმოსა და
ისეს ძვ. სინტიოსტური სამლოცველოე-
ბის არქიტექტურას. ძვ. წ. III ს. — აბ.
წ. VI ს. სახვ. ხელოვნ. ნიმუშებს წარმო-
ადგენს ბრინჯაოს ზარისებრ ნაკეთობებს-
სა („დოტაკუ“) და სარკვევზე შესრულე-
ბული გამოსახულებანი, ადამიანთა და
ცხოველთა თიხის სტატუები („ჰანიგა“).
VI ს-იდან, ბუდიზმის გავრცელებასთან
დაკავშირებით, O-ის არქიტექტურაში თა-
ვი იჩინა ჩინ. და კორეის გავლენა. X—XII
სს-ში ალორმინდა იაპ. საცხოვრ. სახლის
უძველესი სტრუქტურა, რ-იც გამოიყენეს
ტაძრებშიც. XII—XVI სს-ში აშენებდნენ
სახლებს, რ-ებსაც ჰქონდა ხის ბოძები
და პორიზ. შემოსაკრავი სარტყლები, გა-
საწყვი ან დასაშლელი კედლები. იატაკე-
ზე დაფენილი იყო ჭილოფი შენობა ეხა-
მებოდა პეიზაჟს, ვარშემოქრტმული იყო
ეზო-ბალებით. საზმ.-ფიოდ. დიქტატურის

ანაში (XVI ს. დასასრ. — XVII ს. დასაწყ.) აშენებდნენ ციხე-დარბაზებს, XVII-დან ინტენსიურად განვითარდა ქალაქთშენებლობა. XIX ს. ბოლოს — XX ს. დასაწყისში ქალაქის არქიტექტურაში თაქი იზინა ვერ. და ამერ. ეკლექტიზმმა.

1950-იან წლებში ცდილობდნენ თანაყდროვე ხუროთმოძღვრული ტენდენციების შეხამებას იაპ. შუასაუკ. არქიტ. თვითყოფ ტრადიციებთან (არქიტ. კ. ტანგე, კ. შაიოკავა).

0-ის ბუდისტურმა სახვითმა ხელოვნებად განიცადა ჩინ. და კორეის გავლენა. IX—XI სს-ში საკულტო ქანდაკება უფრო დაიხვეწა, ხოლო XII—XIV სს-ში მონუმ. ხასიათისა გახდა. XV—XVI სს-ში ბუდისტური პლასტიკა დაკნინდა, იგი შეცვალა ჰენის სექტასთან დაკავშირებულმა ქანდაკებამ და საერო ხასიათის მცირე პლასტიკამ. მთავარ როლს თამაშობს ფერწერა (ლაქზე შესრულებული ბუდისტური მობატულობანი, ედლის მხატვრობა და ა. შ.). X—XI სს. ვითარდება „იამატო-ეს“ ჟანრი (სცენები არისტოკრ. ცხოვრებიდან, პეიზაჟები, უმეტესად პორტრ. გრაგნილებზე). XIV ს-იდან 0-ის ხელოვნებაზე მნიშვნელოვან გავლენას ახდენს ჩინ. ფერწერა ტუშით, რ-ის ტრადიციებიც შემოქმედებითადა აითვისეს სუსი-დომ (XV ს. — XVI ს. დასაწყ.) და კანოს სკოლის (XV ს-იდან) ოსტატებმა. XVIII—XIX სს. ხელოვნებისათვის დამახასიათებელ ნიმუშებს ქმნის „უკიო-ეს“ სკოლა (ფერადი გრაფიკა ხეზე; მორთობა, პარუნობა, უტამარო, პოკუ-სა. პორსიფი), რ-იც ასახავს ქალაქური ცხოვრების სცენებს. XIX ს. დასასრულიდან ევრ. ხელოვნ. გავლენით 0-ის ფერმწერები იწყებენ ზეთის საღებავებით მუშაობას. თანამედროვე იაპ. ხელოვნებაში ტრად. მიმართულებასთან („ნიპონგას“ სტილი) ერთად არსებობს მიმდინარეობანი, რ-ებიც იყენებენ ევრ. საზნაურო კულტურის გამოცდილებას („იოგას“ სტილი), აბსტრაქციონიზმს, სიურრეალიზმს, პოპარტს და სხვ. II მსოფლიო ომის შემდეგ ასპარეზზე გამოდის პროგრ. მხატვართა დიდი ჯგუფი, რ-ებიც იბრძვიან მშვიდობისა და დემოკრატიისათვის (ფერმწერები ტოსიკო აკამაცუ, ორი მარუკი და სხვ.).

0-ში ძველთაგანვე მისდევნენ ლითონისა და ძვლის დამუშავებას, ფეიქრობას, ქარგვას, დეკორ. მობატვას, წვას, კერამ. ნაწარმის (მ. შ. ფაიფურის) დამზადებას. ეს ნაკეთობანი დღესაც გამოირჩევა მაღალ-მხატვრული ოსტატობით.

ლიტ.: Бродский В. Е., Японское классическое искусство, М., 1969; Николаева Н. С., Декоративное искусство Японии, М., 1972; Японское искусство. Сб. статей, М., 1959.

XIV. მუსიკა

0-ის მრავალსაუკუნოვანი მუსიკა ძველთაგანვე წარმოადგენდა მისტერიის ე. წ. კაგურას შემადგენელ ნაწილს. VII ს-იდან საერო ვოკალური და საკრავიერი მუსიკა დაუკავშირდა საცეკვაო დრამას გიგაკუს და სხვ. თეატრ. ჟანრებს. VII—IX სს-ში ჩინ. საკარო მუსიკის გავლენით განვითარდა გიგაკუ (საორკესტრო და საცეკვაო მუსიკა). ერთგვ. საკრავებია: კოტო, სიამი-სენი, კაგურა-ბუე და იოკო-ბუე, ფუე და სიაკუჰანი, სხვადასხვა სახის დოლები, გონგები და სხვ. IX—XII სს-ში გიგაკუს საფუძველზე განვითარდა იაპ. ტრად. ე. წ. კლასიკური მუსიკა. XIV ს-ში შეიქმნა თეატრის ერთგვ. ტრადიციებზე დაფუძნებული არისტოკრ. ლირ. დრამა ნოთ. XVII ს.—XIX ს. დასაწყისის თვალსაჩინო მუსიკოსები არიან ი. კენძო (კოტოზე დამკვრელი, XVII ს. შუაწლები), კომპოზიტორები კ. იკუტა (XVII ს.), კ. იამადა (XVIII ს. დასასრ. — XIX ს. დასაწყ.), აგრეთვე მუს. ტრისო, ე. წ. სანკიოკუს მუსიკის ავტორი კ. იაეკავი (XIX ს.).

XVII ს. — XIX ს. დასაწყისში კარის ხელოვნ. საპირისპიროდ აღმოცენდა კამუკის თეატრის დემოკრ. ხელოვნება, უფრო გვიან — ბუნრეკუ (თოჯინების თეატრი). XIX ს. II ნახევარში 0-ის მუს. განათლების სისტემამ განიცადა ევრ. ქვეყნებისა და აშშ-ის მუს. კულტურების გავლენა. პედაგოგმა ს. იძავამ 1879 შემოიღო (ამერ. პედაგოგ ლ. მისონთან ერთად) საგუნდო სიმღერის საფუძველთაო სწავლების სისტემა, ტოკიოში დააარსა მუს. კვლ. ინ-ტი (1886-იდან ტოკიოს მუს. სკოლა). XIX ს. დასასრულიდან 0-ში გაჩნდა ინტერესი ევრ. მუსიკისადმი (იაპ. მუსიკოსები სასწავლებლად მიემზავრებოდნენ ევროპაში; 0-ში გასტროლებს მართავდნენ ევრ. და ამერ. მუსიკოსები). ამ პერიოდის თვალსაჩინო მუსიკოსები იყვნენ კ. ნობუტოკი და ი. მაცუდაირა (ახალი საკომპოზიტორო ფედერაციის წევრები; 1930-იდან — 0-ის თანამედროვე მუსიკის ასოციაცია). მათ შემოქმედებაში ერთგვ. მუსიკის ცალკეული ელემენტების გვერდით იგრძნობოდა ევრ. და ფრანგ. მუსიკის გავლენა. 1920-იდან იწყება იაპ. კომპოზიტორების დაინტერესება ეროვნ. ფოლკლორით (მ. მამია, ი. აკუტაგავა), თუმცა ბევრი მაინც იყენებს ევრ. და ამერ. სკოლების ახ. საკომპოზიტორ ტექნიკის მიმდევარ კომპოზიტორები: ტ. ტაკემიციუ, კ. ფოკუსიმა, ტ. მაიუბუმი, მ. მორი, ი. ტაკაჰასი და სხვ. 1920 ტოკიოში (მთავარი მუს. ცენტრი) გაიხსნა „ასაკუსი-ოპერა“, აქვე მუშაობს 6 სიმფ. ორკესტრი (0-ში 15 სიმფ. ორკესტრი), კამერულ-საკრავიერი და საგუნდო კოლექტივები, მუს. გამომცემლობები, გრამმაწერის ფირმები. ტარდება მუს. ფესტივალები. 1930 შეიქმნა 0-ის კომპოზიტორთა კავშირი. 0-ში გავრცელებულია პოპ-მუსიკა, სახალხო, დემოკრ. ხასიათის ატარებს ტოკიოს ცენტრ. გუნდი „იაპონიის მომღერალი ზმები“, რ-მაც 1952-იდან საფუძველი ჩაუყარა მასობრივ თვითმოქმედ ანტიმონიტ. მოძრაობას (1964 გასტროლები გაიმართა სსრკ-ში, გუნდის ხელმძღვ. ა. სეკი).

ლიტ.: И о ф а н Н., Из истории японской музыки VII—IX вв., კრ.: Искусство Японии, М., 1965.

XV. ბალეტი

0-ის ქორეოგრაფიულ ხელოვნებაში აღსანიშნავია ტრად. კლასიკური ცეკვა ბუიო და ევრ. ბალეტი. ბუიოს საფუძველს წარმოადგენს XV ს-ში ჩამოყალიბებული არისტოკრ. თეატრი ნოთ და ხალხ. და რელიგ. ცეკვების ელემენტები. XVII ს-ში ვითარდება უფრო თავისუფალი და მოქნილი ცეკვა, რ-იც თეატრ კამუკის შემადგენელ ნაწილად იქცა. ცეკვა ბუიო თეატრისაგან დასოუკიდებლადაც განვითარდა. 0-ში არსებობს მისი რამდენიმე სკოლა, რ-საც იაპ. ქორეოგრაფები (ჰანაიაგი ძიურაკუ, ჰანაიაგი ტოპუბეი, ფუძიმა კანემონი, ნაკამურა უტამონი, ნაკამურა ტომიძიურო და სხვ.) ხელმძღვანელობენ. ბუიო სრულდება მუსიკისა და ტექსტის თანხლებით. მთავარი ყურადღება ექცევა კოსტიუმისა და თეატრ. აქსესუარების ფერთა პარმონიას, რეკვიზიტის (მარაო, პირსახოცი, ყვავილის ტოტი და ა. შ.) ოსტატურ გათამაშებას. XX ს-ში 0-ში ჩნდება ინტერესი ევრ. კლასიკური ბალეტისადმი, რასაც სტიმული მისცა ა. პავლოვას გასტროლებმაც (1922). იაპ. ბალეტის პირველი მოღვაწეები არიან კომპოზ. მასაჰიდე, მაცუიამა მიკიკო, კაიტანი იაკო, ტანი მომოკო და სხვ. 1958 შეიქმნა 0-ის საბალეტო ასოციაცია. 1960 ტოკიოში გაიხსნა პ. ჩაიკოვსკის სახ. საბალეტო სკოლა, სადაც მოღვაწეობდნენ

საბჭ. პედაგოგები ს. მესერერი, ა. ვარლამოვი. 1964 აპ სკოლის ბაზაზე შეიქმნა დასი „ტოკიო ბალეტი“, რ-იც რევოლუციურად დგამს სექტაკლებს ტოკიოსა და სხვა ქ-ებში. 1966 და 1970 დასი იყო სსრკ-ში. საბალეტო სექტაკლებიდან აღსანიშნავია „მარიშო“, რ-იც დადგეს ბალეტმანისტერებმა ა. ვარლამოვმა და ს. მესერერმა იაპ. ხალხ. ზღაპრების მიხედვით. ბალეტის მასაობითა მოსკ. I საერთაშ. კონკურსზე პრემიები დაიმსახურა ფუკაკავა პიდესო, იასუდა იუკიკოს და ისია ძიუნის ხელოვნებამ. 1970 პარიზის საერთაშ. ფესტივალზე საუკეთესო ბალეტმანისტერად აღიარეს და I პრემია მიანიჭეს იაპ. კიტაჰარა პიდეტერუს. ვარნის VII საერთაშ. კონკურსის დიდი პრიზი (გრანპრი) მიიღო მორისიტა იოკომ.

ლიტ.: Г у н д з е н М., Японский театр Кабуки, пер. с япон., М., 1969.

XVI. დრამატული თეატრი

იაპ. თეატრის სათავე მიწათმოქმედებასთან დაკავშირებულ უძველეს საღვ. სასწავლო წეს-ჩვეულებებშია. VII—VIII სს-ში აღმ. აზიის ქვეყნებიდან ბუდიზმთან ერთად 0-ში შეაღწია მუს.-საცეკვაო წარმოდგენებმა გიგაკუმ და ბუგაკუმ, რ-თაც მნიშვნელოვანი როლი ითამაშეს იაპ. კლასიკური თეატრის ჩამოყალიბებაში. XIV ს. დასასრულს სხვადასხვა ქვეყნიდან ნასესხებ და ბგ. იაპ. წარმოდგენათა საფუძველზე შეიქმნა ნოთ თეატრი. მასში გაერთიანებული იყო მუსიკა, ცეკვა და დრამ. მოქმედება. ამ უაღრესად პირობითი თეატრის მთავარი პერსონაჟები ნიღბებით გამოდიოდნენ. თეატრის გამოჩენილმა თეორეტიკოსებმა და პრაქტიკოსებმა კანიაიმ (1333—84) და ძეაიმ (1363—1443) შეიმუშავეს ნოთს, როგორც არისტოკრ. და საზ. წოდებისათვის განკუთვნილი რაფინირებული თეატრის, ესთეტიკ. საფუძველი. ჟანრმა მკაცრად კანონიზირებული ფორმა მიიღო, რაც XX ს-შიც შეინარჩუნა.

XVII ს-ში ქ-ების ზრდასთან დაკავშირებით ახ. თეატრ. ჟანრები განვითარდა, კლასიკური იაპ. თეატრის წამყვან ჟანრებად იქცა თოჯინების თეატრი ძიორური (ბუნრაკუ) და კამუკის თეატრი. ძიორურიში მუს. სასიმღერო თხრობა შერწყმულია თოჯინების მოქმედებასთან, დიდი მნიშვნელობა ეძლევა მომღერალ-მოქმედს გიდაიუს (სახელწ. დაკავშირებულია ამ თეატრის გამოჩენილ მოღვაწესთან ტაკე მოტო გიდაიუსთან, 1651—1714, რ-ის შემოქმედებამ ხელი შეუწყო ამ ჟანრის ჩამოყალიბებას). რეპერტუარს საფუძველად უდევს იაპ. დრამატურგების, უმთავრესად ტიკამაცუ მონძაემონის (1653—1724) კლასიკური პიესები. კამუკის თეატრშიც გაერთიანებულია მუსიკა, ცეკვა და დრამ. მოქმედება. ეს ჟანრი საბოლოოდ ჩამოყალიბდა XVIII ს. დასასრ. და ამ სახით არსებობს XX ს-შიც. კამუკის წარმოდგენები,



როთანის მონასტრის „ქვების ბალი“. XV ს.



კ. უტამარო. ფურცელი სერიიდან „ერთგული სიყვარული გამოცდა“. გრავიურა ხეზე. 1800.

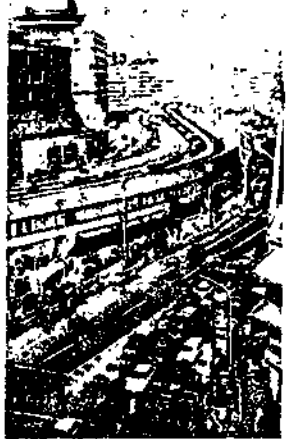

ტოკიოს ცენტრი.

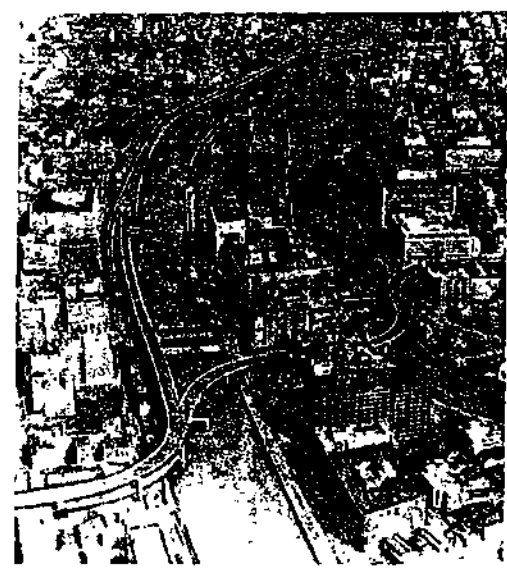

ქ. ოსაკის ცენტრალური რაიონი.

ნოსა და ძიორურისაგან განსხვავებით, გამიზნულია მასობრივი აუდიტორიისათვის. ქალის როლებს ასრულებენ მამაკაცი მსახიობები (ონგაგატა).

XIX ს. დასასრ. სოც. და პოლიტ. გარდაქმნებმა თეატრ. ხელოვნებაზეც მოახდინა გავლენა. XX ს. დასაწყისში იაპ. ტრად. თეატრის (სიმბა, სინკოკუგუკი) ბაზაზე, აგრეთვე, ეგრ. ტრად. თეატრ. ფორმების (დრამა-სინგუკი, ოპერა, ბალეტ-რევიუ) მიბაძვით შეიქმნა ახ. თეატრ. ფორმები. XX ს. II ნახევარში იაპ. თეატრ. ხელოვნება მკვეთრად გაიფო ტრად. (ბუგაკუ, ნოო, კაბუკი, ბუნრაკუ) და ეგრ. (დრამა, ოპერა, ბალეტ) თეატრებად. განსაკუთრებულ ჯგუფს ქმნის ე. წ. შუალედით ფანტები — სიმბა და სინკოკუგუკი, რ-ებიც თავის მხრივ ერთმანეთისგან განსხვავდებიან ესთეტიკ. პრინციპებით, რეპერტუარით, განვითარების საკუთარი გზებით. ტრად. თეატრების რეპერტუარში შედის იაპ. კლასიკოსთა და თანამედროვე იაპ. დრამატურთა ნაწარმოებები, რ-ებსაც საფუძვლებს უდევს ისტ., პეროიკული და რომანტიკ. სიუჟეტები. თანამედროვეობა იაპ. ტრად. თეატრის სცენაზე ჯერ კიდევ ვერ დამკვიდრდა. კაბუკის ცნობილი მსახიობები არიან ნაკამურა კანძაბურო, ნაკამურა უტაემონი, ონოე ბაიკო, მაცუმოტო კოსირო და სხვ. სინგუკის თეატრის რეპერტუარში შედის ეგრ. და ამერ. დრამატურების, აგრეთვე იაპ. ავტორთა ახ. ნაწარმოებები. მნიშვნელოვანი ადგილი უჭირავს რუს. და საბჭ. ავტორთა დრამატურგიას. O-ში სინგუკის ასამდე დასია, მ. შ. „ჰაიუბა“, „მინგუკი“, „ბუნრაკუბა“, „კუმო“. ცნობილი რეჟისორები არიან სენდა კორეია, უნო ძიუკიტა; პოპულ. მსახიობები — ტაკიძავა ოსამუ, ოძაგა ვიტარო, სუგიმურა პარუკო, იამამოტო იასუე, იამადა ისუძუ.

ლიტ.: Гундзи М., Японский театр Кабуки, М., 1969; Одаки К., Новый японский театр, М., 1960; Саго К., Современный драматический театр Японии. Очерки, М., 1973; Японский театр. Сб. статей, под ред. Н. И. Конрада, М., 1928.

XVII. კინო

პირველი ფილმები O-ში გადაიღეს 1899. ეროვნ. კინემატოგრაფია ვითარდებოდა ორი მიმართულებით: თანამედროვე სიუჟეტებზე — „გენდაიკუკი“ და ისტ.-ლეგენდარულ სიუჟეტებზე — „ძიდაკუკი“. 1929—34 დაარსდა „იაპონიის პროლეტარული კინოს კავშირი“, რ-მაც გამოუშვა ფილმები მუშათა მოძრაობაზე. პირველი იაპ. ხმოვანი ფილმია „მეზობელი და ცოლი“ (1931, რეჟ. გოსიო). II მსოფლიო ომამდე კინოში რეალიზმის მწვერვალია მიმოგუტის ფილმები „ნანივას ელეგია“ და „გითნელი დები“ (ორივე 1936). შემდგომ იაპ. კინოში ჩამოყალიბდა სტილისტური თავისებურებანი. 1939 მიიღეს „კანონი კინოს შესახებ“, რ-მაც იაპ. კინო დაუქვემდებარა მილიტარიზმის მოთხოვნებს. 1948 პროგრ. კინემატოგრაფისტებმა დააარსეს დამოუკიდებელი კომპანიები, სადაც დაიდგა 50-იანი წწ. საუკეთესო იაპ. ფილმები: „სიცარიელის ზონა“ (1952, რეჟ. ს. იამამოტო), „წყვიდადი დღისით“ (1956, რეჟ. ტ. იმაი), „შიშველი კუნძული“ (1960, რეჟ. კ. სინდო) და სხვ. O-ის კინო მსოფლიო ეკრანზე გაიტანეს და ეროვნ. კინოხელოვნებაში თვალსაჩინო ადგილი დაიკავეს რეჟისორებმა: მიძოგუტიმ („დაბინდული მთვარის ზღაპრები წვიმის შემდეგ“, 1953), ა. კუროსავამ („რასიომონი“, 1950; „შვიდი სამურაი“, 1954; „ჟღალი წვერი“, 1964), კ. იტიკავამ („ტოკიოს ოლიმპიადა“, 1965), მ. კობაიასიმ („შეთქმული“, 1967; „გაქვავება“, 1975). 70-იანი წწ. იაპ. ეროვნ. კინოს დრმა კრიზისის პერიოდია, რ-იც გამოწვეულია შეცვლილი ეკონ. სიტუაციითა და ტელევიზიის კონკურენციით. მკვე-

თრად დაეცა ფილმების მხატვრული დონე. ბოლო პერიოდის შედარებით ცნობილი ფილმებია „ახალგაზრდები“ (1968, რეჟ. ტ. მორიკავა), „სამშობლო“ (1972), „თანამოაზრენი“ (1975, ორივეს რეჟ. ი. იამადა), „ცერემონია“ (1971, რეჟ. ოსიმა). 1975 O-ში გამოვიდა 396 მხატვრული ფილმი.

რუკა—ჩხ. ჩანართი, გვ. 97. ილუსტრაცია—ჩხ. ჩანართი I—II, გვ. 80—81.

იაპონიის ბანკი (Ginko Nippon), სახელმწიფო ცენტრალური საემისიო ბანკი იაპონიაში. შეიქმნა 1882 როგორც სააქციო საზ-ბა, 1948-იდან ბანკის კაპიტალის 55% ეკუთვნის სახელმწიფოს. კერძო აქციონერები ბანკის მმართველობაში არ მონაწილეობენ. ბანკს აქვს 31 განყ-ბა იაპონიაში და ჰყავს წარმომადგენლობა ნიუ-იორკსა და ლონდონში. მისი ძირითადი ფუნქციებია: ფულის ნიშნების ემისია, კერძო ბანკების რეზერვების შენახვა და მათთვის კრედიტების გაცემა, საერთაშ. საგადასახდლო რეზერვების შენახვა, ეროვნ. ვალუტის კურსის უზრუნველყოფა, სავალუტო კონტროლი და სხვ. ბანკი მთავრობის მკაცრ კონტროლს ექვემდებარება.

იაპონიის ზღვა, ნახევრად დახშული ზღვა წყნარ ოკეანეში, ევრაზიის კონტინენტსა და იაპ. კ-ებს შორის, ჩრდ-ით ოხოტის ზღვასთან დაკავშირებულია ნეველსკოსა და ლაპერუზის სრუტეებით, აღმ-ით წყნარ ოკეანესთან — ცუგარუს (სანგარი) სრუტით, სამხრ-ით აღმ. ჩინეთის ზღვასთან — კორეის სრუტით. ფართ. 1062 ათ. კმ², საშ. სიღრმე 1536 მ. ნაპირები მაღალი და ფლატებიანია, სანაპირო ხაზი — ნაკლებად დანაწევრებული. მნიშვნელოვანი ყურეებია პეტრე დიდისა და აღმ. კორეის. O. ზ-ის ფსკერში წარმოადგენს ჩაკეტილ ქვაბულს. მაქს. სიღრმე 3699 მ. ცენტრ. ნაწილში ქვაბული მაღლებდა და აჩენს დიდ თავთხელს. ზღვის ფსკერი დაფარულია ლამის სქელი ფენით, თავთხელზე ქვიშა და წვრილი ხრეშია.

O. ზ-ის ჰავა ზომიერი, მუსონურია. ზამთარში ბატონობს ჩრდ.-დას. ცივი მუსონი, მისი სიჩქარე ამ დროს 5—12 მ/წმ აღწევს; ზაფხულობით — სუსტი სამხრ.-აღმ. ნოტიო და თბილი მუსონი, მისი სიჩქარე 4 მ/წმ არ აღემატება. მაის-ოქტ-ში ხშირია ტაიფუნი. ჰაერის ტემპ-რა ზამთარში ჩრდ. ნაწილში —15°C, ხოლო სამხრ-ში 6°C; ზაფხულში, შესაბამისად, 17°C და 25°C. ზამთრობით ხშირია ღრუბლიანობა, ზაფხულობით — ნისლი. ჩრდ. და ჩრდ.-დას. ნაწილში ნალექების წლ. ჯამი 310—500 მმ-ია, სამხრ. და სამხრ.-დას. ნაწილში — 1500—2000 მმ.

O. ზ-ის ზედაპირულ დინებებს ახასიათებს ციკლონური ბრუნვა, რ-ის აღმ. პერიფერიას შეადგენს კუროსიოს (ცუსიმის) თბილი დინება, დას-ისას—ცივი ზღვისპირეთის დინება. კუროსიოს დინებას წელიწადში ზღვაში შეაქვს 57405 კმ³ წყალი. კონტინენტური ჩამონადენი 1390 კმ³ არ აღემატება, ატმ. ნალექების სახით 212 კმ³ წყალი შედის. წლ. აორთქლება 900 კმ³. O. ზ-ს ინტენს. წყალცვლა აქვს მეზობელ ზღვებთან.

კუროსიოს თბილი დინება გადამწყვეტ როლს ასრულებს ზღვის სითბურ ბალანსში. ზამთრობით ზღვის წყლის ზედაპირული ტემპ-რა ჩრდ-იდან სამხრ-კენ იცვლება—1,3-იდან 11—12°C-მდე, ზაფხულში კი 17-იდან 26°C-მდე. O. ზ. იყენება მხოლოდ ჩრდ. ნაწილში, ყინულძვრა მარტ-აპრილშია. ზღვის წყალი მომწვანო-მოცისფროა. გამჭვირვალობა ბევრ ადგილას 10 მ აღემატება. მცენარეულობა ფავილოვან და წყალმცენარეების 800 სახეობას ითვლის. O. ზ. მდიდარია თევზით. ჩრდ. ნაწილში ბევრია ქაშაყი, ვირთვეზა, ნავადა, ორაგულისებრნი, ქამბალა, მოცვა და ზღვის ქორჭილა; ზღვის სამხრ. ნაწილში ჭარბობს სითბოს მოყვარული

თევზები: სარდინი, სკუმბრია, ზღვის გველთევზა, თინუსი, ბევრია კუ. სხვადასხვა სახის კიბორჩხალა და ჯამანჯა.

O. ზ-ს უდიდესი სატრანსპ. მნიშვნელობა აქვს. მასზე გადის საბჭ. კავშირის, იაპ. და კორ. ურთიერთდამაკავშირებელი წყლის გზები, აგრეთვე სატრანზიტო ხაზები ჩინეთსა და ამერკაში. უდიდესი ნავსადგურებია: ვლადივოსტოკი, ნანოდკა, სოვეტსკაია-გავანი, ალექსანდროვსკ-სახალინსკი (სსრკ), ოტარუ, ნიიგატა, ცურუგა, მაიბურუ (იაპონია), ჩხონგვინი, ჰინამი და ვონსანი (კორეა). O. ზ-ში ფართოდაა განვითარებული თევზჭერა და წყალმცენარეების მოპოვება.

იაპონიის კომუნისტური პარტია (იპკ; ნიშონ კოსანტო), შეიქმნა 1922 წ. 15 ივლ. დამფუძნებელ ყრილობაზე ტოკიოში. ყრილობამ მიიღო პარტიის დროებითი წესდება, მიმდინარე საქმიანობის პროგრამა, გადაწყვეტილება კომინტერნში პარტიის შესვლის შესახებ. II მსოფლიო ომის დამთავრებამდე მუშაობდა არაღვალურად. ამ მძიმე პირობებში იკპ თანამიმდევრულად იბრძოდა იაპ. იმპერიალიზმის აგრესიული პოლიტიკის წინააღმდეგ, იცავდა მშრომელთა ინტერესებს, იყო პროლეტ. ინტერნაციონალიზმის პრინციპების ერთგული. II მსოფლიო ომში (1939—45) იაპ. მილიტარიზმის განადგურების შემდეგ იკპ გამოვიდა არაღვალური მდგომარეობიდან. 1949 იკპ რიგებში იყო დაახლ. 200 ათ. კაცი. კორეაში ომის დაწყების წინ იკპ რეპრესიებს განიცდდა ამერ. საოკუპაციო ხელისუფლების მხრივ. პარტიის ხელმძღვანელთა შორის გამწვავდა უთანხმოებანი სტრატეგიისა და ტაქტიკის საკითხებში, რაც გაგრძელდა 50-იანი წლების შუა ხანებამდე.

იკპ VIII ყრილობამ (1961) მიიღო პარტიის ახ. პროგრამა, რ-იც ითვალისწინებს ხალხის ახ. დემოკრ. რევ. განხორციელებას ორი მტრის (ამერ. იმპერიალიზმისა და იაპ. მონობ. კაპიტალის) წინააღმდეგ. ახ. დემოკრ. რევოლუცია უნდა გადაიზარდოს სოციალ. რევოლუციაში. იკპ-ის XI ყრილობამ (1970), მიიღო საბოლოო დოკუმენტი — რეზოლუცია „70-იანი წლების პერსპექტივები და იკპ ამოცანები“, რ-ის მიზანი იყო დემოკრ. ძალების ერთიანი ფრონტის შექმნა და 70-იან წლებში დემოკრ. კოალიციური მთავრობის ჩამოყალიბება. იკპ-ის XII ყრილობამ (1973) ხაზგასმით აღნიშნა, რომ დემოკრ. კოალიცი. მთავრობა მოწოდებულია განახორციელოს მთელი რიგი დემოკრ. რეფორმები, გააუქმოს იაპონია-ამერ. „უშიშროების ხელშეკრულება“ და გაატაროს ნეიტრალიტეტის პოლიტიკა, მაგრამ არ უნდა დაისახოს სოციალიზმში გადასვლის ამოცანა, რ-ის შესახებაც საკითხი შეიძლება დაისვას შორეულ მომავალში. ყრილობამ იკპ პროგრამაში შეიტანა ცვლილება, ტერმ. „პროლეტარიატის დიქტატურა“, „მუშათა კლასის მმართველობით“ შეიცვალა. 1976 წ. 28—30 ივლ. ჩატარდა იკპ რიგგარეშე ყრილობა, ხოლო 1977 წ. 17—22 თქტ. იკპ XIV ყრილობა. იკპ-ში არის დაახლ. 400 ათ. წევრი. ორგანიზაციულად იკპ აგებულია დემოკრ. ცენტრალიზმის პრინციპზე. უმაღლესი ორგანოა ყრილობა. ყრილობებს შორის პარტიის საქმიანობას ხელმძღვანელობს ცკ, რ-იც ირჩევს პრეზიდიუმს და ცკ-ის სამდივნოს, პრეზიდიუმი აფუძნებს პრეზიდიუმის მუდმივ ბიუროს. იკპ ცკ-ის თავ-რეა ს. ნოსაკა. ცკ-ის პრეზიდიუმის თავ-რეა კ. მიამოტო, ცკ-ის სამდივნოს თავ-რე — ტ. ფუგა. იკპ დელეგატები მონაწილეობდნენ კომუნისტური და მუშათა პარტიების საერთაშ. თათბირებში (1957, 1960, მოსკოვი). იკპ სცემს ყოველდღიურ გაზეთს „კაკამატა“ („წითელი დროშა“).

იაპონიის სოციალისტური პარტია (იპს; ნიშონ სიაკაიტო), შეიქმნა 1945 წ. 2 ნოემბ. ომამდელი ს.-დ. პარტიებისა

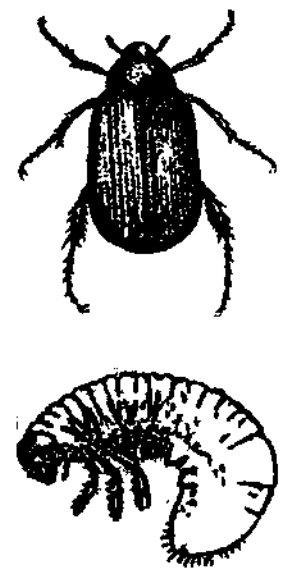

იაპონური მიხაკისფერი ღრატუნა: ზემოთ — ხოჭო; ქვემოთ — მატლი.

და ვეგუფების წევრთა გაერთიანებით. იმის შემდგომ წლებში ისა გახდა წამყვანი თაბოციური პარტია. ზოგიერთ პარტიასთან ერთად ისა-მ შეადგინა მთავრობა თავისი გენ. მდივნის ტ. კატიამას (1947 მაისი - 1948 თებ.) მეთაურობით. მონაწილეობდა პ. ასიდას (1948 მარტი-ოქტ.) კოალიციურ კაბინეტში. ვერ შეასრულა წინასწარჩევნო დაპირებები, რის გამოც 1949 პარლამენტის არჩევნებზე დამარცხდა. 1951 ოქტ. ისა გაითიშა; შეიქმნა მემარცხენე ისა და მემარჯვენე ისა. 1955 ოქტ. ეს პარტიები გაერთიანდა ისა-ად. მიიღეს ისა-ის წესდება და პროგრამა. 1959-60 ისა-მ მნიშვნელოვანი როლი ითამაშა იაპონია-ამერიკის „უშიშროების ხელშეკრულების“ წინააღმდეგ ბრძოლაში, ხშირად თანამშრომლობდა იაპ. კომპარტიასთან (იკპ). ისა-ის პოლიტიკამ გამოიწვია მისი მემარჯვენე ფრთის უკმაყოფილება, ამ ფრთის ნაწილი ს. ნიოსის მეთაურობით გამოვიდა ისა-იდან და შექმნა (1960 იანვ.) მემარჯვენე რეფორმისტული დემოკრ. სოციალიზმის პარტია (დსპ).

1962 ისა-ის ცაკთან საპროგრამო დოკუმენტების შესამუშავებლად შეიქმნა სოციალიზმის თეორიის კომიტეტი (თავ-რე მ. სუბუკი, შემდგებ ს. კაცუმბაძე). 1969 ისა-ის XXXII ყრილობაზე, როგორც „პარტიის იდეურ-თეორიული ბაზა“, მოიწონეს დოკუმენტი „გზა სოციალიზმისაკენ იაპონიაში“. იგი ითვალისწინებს პარლამენტში ძალაუფლების მობოლოებით სოციალიზმის აშენებას. ამ მიმართულებით პირველი ნაბიჯი იქნებოდა კოალიციური მთავრობის შექმნა ისა-ის მეთაურობით. ისა-ის XXXVII ყრილობამ (1974) მოიწონა „სახალხო კოალიციური მთავრობის პროგრამა“, რ-იც უნდა შეიქმნას „სახალხო ფრონტის ძალებში“ ბაზაზე. ისა თანამშრომლობდა სკკენ მოუწოდებს ყველა თაბოციურ პარტიას (კომუნისტური პარტიის ჩათვლით).

ისა ხელმძღვანელობს „შეუარაღებელი ნეიტრალიტეტის თეორიით“, მხარს უჭერს სხვადასხვა სოც. წყობილების მქონე ქვეყნების მშვიდობიან თანარსებობას, იაპ. ნეიტრალიტეტს, ბირთვული იარაღის აკრძალვას, სრულ განიარაღებას, იაპ. „თავდაცვის ძალების“ დაშლას, ისა სარგებლობს პროფკავშირების გენსაბჭოს (სობოი) მხარდაჭერით. 1976 იანვრისათვის პარლამენტში თაბოციურ პარტიებს შორის ისა-ს პყავდა ყველაზე მეტი წარმომადგენელი, 114 (491-იდან) ადგილი წარმომადგენელთა პალატაში და 62 (252-იდან) მრჩველთა პალატაში. ისა ავტოლოა ტერიტ. პრინციპზე. უმაღლესი ორგანოა ყრილობა, რ-საც ყოველწლიურად იწვევენ, ყრილობებს შორის ცკ პლენუმში. პარტიას მუდმივ ხელმძღვანელობას უწევს ცენტრ. აღმასრ. კომიტეტი (ცაკ). ცაკის თავ-რეა ი. ასუკაბა, გენ. მდივანი-ს. ტაკაია. ბეჭდვითი ორგანოები გახ. „საიკაი სიმბი“, ჟურნ. „გეკან საიკაიტო“.

იაპონიის ღარი, ღრმა წყლის ღრმული წყნარ ოკეანეში, კ. ჰომსიუს აღმ. კალთის ძირას. ჩრდ-ით უერთდება კურილ-კამიშატკის ღრმულს, სამხრ-ით - იბუ-ბონინის ღრმულს. სიგრძე დაახლ. 1000 კმ, სიღრმე 8412 მ. ფსკერი ბრტყელი აკუმულაციური ვაკეა, რ-ის სიგანეა დაახლ. 20 - 36 კმ.

იაპონიის შიგა ზღვა, სე ტო-ნ ა ი-კ ა ი, ზღვებისა და სრუტეების სისტემა ჰონსიუს, კიუსიუსა და სიკოკუს კ-ებს შორის. წყნარ ოკეანის უკავშირდება კი-ისა და ბუნგონს სრუტეებით, იაპონიის ზღვას - სიმონოსეკის სრუტით. სიგრძე 445 კმ-მდე. სიღრმეები უმეტესად 20-60 მ, მაქს. - 241 მ. წყლის საშ. ტემპ-რა ზედაპირზე თებ-ში დაახლ. 16°C, აგვ-ში დაახლ. 27°C. მარილიანობა 30-34‰. ნაპირები ძალზე დანაწევრებულია, ბევრი კუნძული. ი. შ. უ. იაპონიის მნიშვნელოვანი შიგა წყლის გზაა. მთავარი ნავსად-

გურებია: კობე, ოსაკა, მოძი, სიმონოსეკი, კურე (სამხ.-საზღვ. ბაზა). **იაპონური დამწვრობა, დამწვრობის სისტემა, რ-შიც შეწყველია იდეო-გრაფიული და ფონეტიკური პრინციპები. იეროგლიფები გადმოღებულა ჩინურიდან (VI-VII სს.). თავდაპირველად დამწვრობის პრინციპიც ჩინური იყო. მოგვიანებით ზოგიერთ ნიშანს მიენიჭა მარცვლის მნიშვნელობა. სილაბური ანბანი ორი სახისაა: 1. კ ა ტ ა კ ა ნ ა (ვერ. ენები-დან ნასესხებ საკუთარ და საზ. სახელთა ჩასაწერად, ტელეგრაფებისათვის) და 2. ჰ ი რ ა გ ა ნ ა. იეროგლიფების რაოდენობა 15 ათასს აღწევს, მაგრამ ერთდროულად ფაქტობრივად მხოლოდ 5-6 ათასს იყენებდნენ (ამჟამად დაგვანილია 1850-მდე).**

იაპონური ენა, იაპონიის სახელმწიფო ენა. ი. ე-ზე იაპონიაში ლაპარაკობს 108 მლნ. კაცი (1973, შეფასება). გავრცელებულია აგრეთვე აშშ-ში (დაახლ. 600 ათ. კაცი), ბრაზილიაში (600 ათასზე მეტი კაცი) და სხვ. ქვეყნებში. ბგერითი შემადგენლობის, გრამატიკ. წყობისა (არ გააჩნია თავკიდური r, შემასმენელი წინადადების ბოლოსაა) და უბეველესი საერთო ძირების მიხედვით მიაკუთვნებენ ალთაურ ენებს. ი. ე-ს საერთო ლექსიკა აქვს მალაიურ ენებთან, დადასტურებულია ნასესხობანი ინდოევრ. ენებიდანაც (4%). იაპ. ძირების ნახევარი ჩინ. ენიდან მომდინარეობს, რაც დიკავშირებულია იაპონიაში ჩინ. იეროგლიფური დამწვრობისა და ბუდიზმის გავრცელებასთან.

ლრტ.: Ф е л ь м а к Н. И., Японская азбука, М., 1960.

იაპონური მიხაკისფერი ღარიანა (Maladera japonica), ხოჭო ნემსეფრთიანთა რაზმისა. ზედა ფრთები და სხეული მიხაკისფერი აქვს. მისი სხეულის სიგრძეა 10 მმ, მატლისა - 15-20 მმ. გავრცელებულია აზიაში, აშშ-ში; სსრკ-ში - შორეულ აღმოსავლეთსა და საქართველოში. აზიანებს ჩაის, მანდარინს, ლიმონს, ვაშლს, მსხალს, თამბაქოს, ბოსტნეულ კულტურებსა და სხვ. განსაკუთრებით ეტანება ტუნგის პირველი წლის აღმონაცენს, ხოჭო ღრღნის ფოთლის რბილობს, ზოგჯერ მთელ ფირფიტას. ზამთარს ატარებს მატლის ფაზაში. წელიწადში ერთი გენერაცია აქვს. ბ რ ძ თ ლ ი ს ღ თ ი ს ი ე ბ ა ნ ი: ხელოვნურ სინათლეზე მწერსაჭერით ხოჭოების მიზიდვა და მოსპობა; დამატებითი კვების პერიოდში ჩაისა და სარვევლა მცენარეების დამუშავება ფოზალით, ქლოროფოსითა და სხვ.

იაპონური მხირონისფერი ღარიანა (Lopholeucaspis japonica), მწუწნავი მწერი კოქციდეების ქვერიგისა. სუბტროპ. კულტურების მავნებელია. აზიანებს აგრეთვე თესლოვან და კურკოვან ხეხილს. დედალს სხეული მთლიანად დაფარული აქვს მონაცრისფრო ფარით, ფარქვეშ კი იმსფრია. მამალი ფრთიანია. ი. რ. შ. იმდენად პატარაა (1,5 მმ), რომ ძნელად შესამჩნევია მცენარეზე. წლის განმავლობაში ორი თაობა ვითარდება. დედალი კვერცხის დებას იწყებს მაისის პირველ რიცხვებში (დებს 40-60 კვერცხს). მატლის გამოჩევა იწყება მაისის შუა რიცხვებიდან და გრძელდება ივნისში, მეორე თაობისა კი - აგვ-ში. ი. რ. შ. აზიანებს შტამბასა და ტოტებს. დაზიანებულ მცენარეს სცივება ფოთოლი, ნაყოფი და ხმება. მწერის მოსასპობად მიმართავენ ფუმიგაციას, პესტიციდების შესხრობას და სხვ. შ. პაჯიბეილი.

იაპონური ცვილისაბარი ცრუფარიანა (Ceroplastes japonica), მწუწნავი მწერი კოქციდეების ქვერიგისა. ციტრუსოვან კულტურათა მავნებელია. აზიანებს აგრეთვე დაფნას, ხურმას, ბროწეულს და სხვ. დაზიანებული მცენარე კნინდება და ხმება. დედლის სხეული 4-6 მმ აღწევს; დაფარულია თეთრი ცვილის ფირფიტე-

ბით. კვერცხდების პერიოდში მწერის სხეული ამობურცულია. მამალი ფრთიანია. ი. ც. ც-ს სამშობლოდ იაპონია ითვლება. სსრკ-ში გვხვდება დას. საქართველოში. წლის განმავლობაში ვითარდება ერთი თაობა. ახალგაზრდა განაყოფიერებული დედალი გამოიზამთრებს და გაზაფხულზე, მაისის ბოლოს, დებს 300-2300 კვერცხს. მატლის გამოჩევა იწყება ივნ. ბოლოს ან ივლ. დასაწყისში. განვითარება სრულდება ორ თვეში. სექტ. შუა რიცხვებში დედლები განაყოფიერდებიან. საქართველოში ამ მწერის წინააღმდეგ ბრძოლა ტარდება ქიმ. პრეპარატებით. შ. პაჯიბეილი.

იაპონური, სამეფრო ვანი ია (Viola tricolor), ერთ- და ორწლოვანი ბალახოვანი მცენარის სახეობა იისებრთა ოჯახისა. გავრცელებულია ევროპასა და აზიაში. დეკორ. მებაღეობაში ფართოდ იყენებენ ისეთ ფორმებსა და ჯიშებს, რ-ებსაც სხვადასხვა შეფერილობის ყვავილები აქვთ, აგრეთვე ი-სა და სხვა იების რთულ ჰიბრიდებს. ველურ ი-ს მედიცინაში ამოსახველებელ საშუალებად იყენებენ. ლ. ასეიშვილი.

იარალი და ზაპარი, ქართველი სამხედრო მოღვაწეები. თავი გამოიჩინეს ოსმანებისა და ყირიმელი თათრების წინააღმდეგ 1609 სოფ. ნიაბთან, სხერტის ჭალაში (ახლანდ. კასპის რ-ნი) მომხდარ ბრძოლაში. გმირულად დაიღუპნენ ბრძოლის ველზე.

ივარო და ლიტ.: ვ ა ხ უ შ ტ ი, აღწერა სამეფოსა საქართველოსა, წგნ.: ქართლის ცხოვრება, ს. ვახუშტის წიგნი, ტ. 4, თბ., 1973; ი თ ს ე ბ თ ბ ი ლ ე ე, დიდ-მოურავიანი, გ. ლეონიძის რედ., [თბ.], 1939; საქართველოს ისტორიის ნარკვევები, ტ. 4, თბ., 1973.

იარავა, გადასატანი მრგვალი კარავი. გავრცელებული იყო ჩუქჩებსა და კორაიკებს შორის, აგრეთვე ევენებისა და იუკა-კერების ცალკეულ ჯგუფებში.

იარალი (სამხ.), შეიარაღებულ ბრძოლაში მოწინააღმდეგის ცოცხალი ძალის, მისი ტექნიკის და ნაგებობების გასანადგურებელი მოწყობილობებისა და საშუალებების საერთო სახელწოდება. ი-ის განვითარება წარმოების წესზე, განსაკუთრებით საწარმოო ძალთა განვითარების დონეზეა დამოკიდებული. ი-ის ახალ სახეობათა შექმნა იწყებს მნიშვნელოვან ზოგჯერ, ძირულ ცვლილებებს ბრძოლის წესებსა და ფორმებში, აგრეთვე ჯარის ორგანიზაციაში. თავის მხრივ ი. ვითარდება სამხ. ხელოვნების ზეგავლენით. ი. გაჩნდა კაცობრიობის განვითარების ადრეულ სტადიაში, როგორც ნადირობისა და თავდაცვის საშუალება. პირველ ი-ს - კეტს ან კომბალს, მათ სახესხვაობებს ბუმერანგს, აგრეთვე პირიან ხის შუბს, შურდულსა და ბოლას (ქამანდის სახესხვაობა) პალეოლითის ეპოქაში იყენებდნენ. პალეოლითის დასასრულს შეუსატყფრნი გამოჩნდა, მუშოლითის ეპოქაში მშვილდ-ისარი. ნეოლითის ეპოქაში ჩნდება ი-ის ახ. სახეობანი - ქვის ცული, ლახტი და სატევარი (ხანჯალი). ი-ის შემდგომში განვითარებამ გამოიწვია დამკავი შეიარაღების შექმნა. ლითონის (ბრინჯაო, რკინა) გამოყენების მოპყვა ი-ის სახეობებისა და ფორმების ცვლილებები; დაიწყო სპეციალიზებული სამხ. ი-ის: ლახერების (მახვილების), ჩუგ-ლუგების (თონხაჯახების), შუბებისა და სხვ. დამზადება. ხმალი საქართველოში ჩნდება V-VI სს-ში (გორგასალმა „... აღ-მოიხადა ზრმალი და შეამთხვა ჯვარსა“, ჯ უ ა ნ შ მ ე რ ი), რუსეთში-X სს-ში, გაცი-ლებით გვიან-დას. ევროპაში. ძვ. აღმოსავლეთის, განსაკუთრებით საბერძნეთისა და რომის არმიებში, აგრეთვე ქართულ ლაშქარში იყენებდნენ მძიმე ლოდსატყფრც მანქანებს („მეფემან ბაგრატი... მოადგა ქალაქსა შანქორსა, დაუდგნა ფილავკანნი“, მატ-იანე ქართლისა). დენტის გამოგონების შემ-



იაპონური ცვილისაბარი ცრუფარიანა. დედალი.



იაპონური მხირონისფერი ღარიანა.



ჩუქჩური იარაგა.

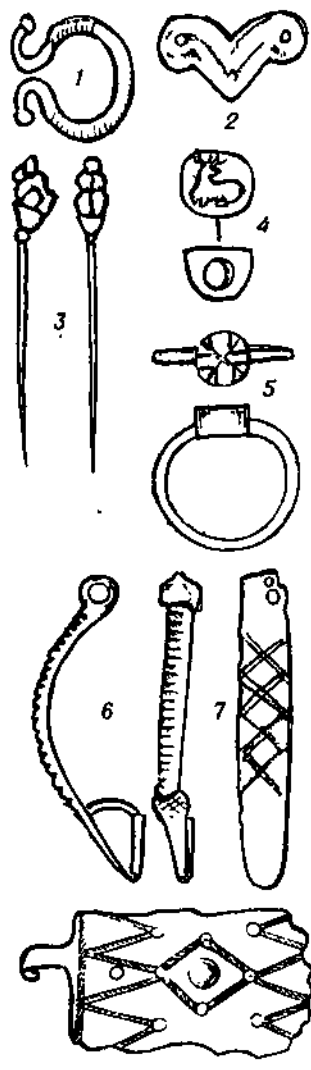

იარაგელები: 1-დუბა, 2-ბაჯრის ნაწილი, 3-საკინძი, 4-საბეჭდავი, 5-ბეჭედი, 6-მშვილდსაკინძი, 7-დანა, 8-სარტყლის ნაწილი (3-ვერცხლი, დანარჩენი - ბრივჯაო). თიანეთის მხარეთმცოდნეობის მუზეუმი.

დღე გაჩნდა ცეცხლსასროლი იარაღი, რ-ის პირველ ნიმუშებს (მოღვა) არაბები XII-XIII სს-ში იყენებდნენ. იმდროინდელი ქვეყნები თვის ბირთვებს ისტორიულად. პირველი ხელის ცეცხლსასროლი იარაღი იყო პიშჩალი (რუს.), პერტინალი (ფრანგ.), ფილთამეხი (ქართ.). XV-XVI სს-ში დაიწყო თუჯისა და ბრინჯაოს ლულიანი ქვეყნების დამზადება, რ-ითაც თუჯისა და ბრინჯაოს ბირთვებს ისტორიულად. მარცვლოვანმა დენთმა გაამარტივა O-ის დატენა და გაზარდა სწრაფობა. XIV ს-ში რუსეთში ლანჯარი შეცვალა ხმალმა, დას. ევროპაში - დაშნამ. XV ს-ში გაჩნდა ხელის ცეცხლსასროლი იარაღი - არკებუნი. XVI ს-ში ფილიპინის საკეტის, სასხლეტი კაუჭისა და ჩახმანის შექმნის შემდეგ შექმნეს უფრო სრულყოფილი თოფი-მუშეკეტი, აგრეთვე დამბაჩა. XVII ს-ში თოფს ხიშტი დაემატა (საბა, „ხიშტი - პირველი ლანჯარი“). ამავე საუკუნეში გამოჩნდა ლულიდან დასატენი კაჭიანი თოფი და ხრახნილულიანი შორსმსროლი ქვეყნები. XIX ს. შუაწლებში არმიები და ფლოტები შეიარაღდა საბაზინო ნაწილიდან დასატენი ქვეყნებით, სავაზნეოლოფიანი შაშანებით, კარაბინებით, ნაღმებით, შემდეგ - ტორპედოებით. O-ის განვითარების მნიშვნელოვანი ეტაპია ავტომ. O-ის (ავტომ. ზარბაზანი, ტყვიამფრქვევი და სხვ.) შექმნა (XIX ს. მიწურული), რ-ის სწრაფი გავრცელება უკავშირებულია დენთის გამოგონებასთან არის დაკავშირებული. ნაღმსატყორცი პირველად რუს.-იაპ. ომში (1904-05) გამოიყენა რუს. არმიამ, შემდეგ კი სხვა არმიებში გავრცელდა. I ომში (1914-18) ავიაციისა და ტანკების გამოყენებას მოჰყვა მათი შეიარაღების განვითარება (საავიაციო და სატანკო ტყვიამფრქვევები, ქვეყნები, საავიაციო ბომბები). საზენიტო ქვეყნების ერთ-ერთი პირველი სახეობა რუს. არმიაში 1915 მიიღეს. საზღვ. ფლოტი შეიარაღდა ტორპედოებით, სიღრმული ბომბებით, ნავსაწინალო ჭურვებით, საზღვ. ავიაცია - საავიაციო ბომბებით, ტორპედოებით. ქიმ. O. პირველად გერმანიებმა გამოიყენეს (1915 - ქლორი, 1916 - ფოსფენი, 1917 - იპრიტი და შხამიანი კვამლი). II მსოფლიო ომის (1939-45) დაწყების წინ შეიქმნა გაუმჯობესებული საველე და საზღვ. არტილერია, სატანკო და ტანკსაწინალო ქვეყნები, ავტომ. შაშანები, ტანკსაწინალო თოფები, დამბაჩები, დამბაჩა-ტყვიამფრქვევები, ხელის, დაზგანი და მსხვილკალიბრიანი ტყვიამფრქვევები, აგრეთვე საეც. ტყვიამფრქვევები (საავიაციო, სატანკო, საზენიტო), თვითმავალი ქვეყნები. სსრკ საზღვ. საჰაერო ძალები 1937-38 შეიარაღდა 82 და 132 მმ რეაქტიული ჭურვებით. დიდი სამამულო ომის (1941-45) დასაწყისში, 1941 ივლ., წითელ არმიაში პირველად გამოიყენეს საველე რეაქტიული დანადგარი („კატეშა“). შემდეგ მსგავსი O. გაჩნდა გერმ.-ფაშისტურ და აშშ-ის არმიებში. 1943-44-იდან წითელი არმია ფართოდ იყენებდა 76, 100, 122 და 152 მმ კალიბრის თვითმავალ საარტ. დანადგარებს, ხოლო 1943-იდან 160 მმ კალიბრის ნაღმსატყორცი. წითელი არმიის ტანკები აღჭურვილი იყო უმთავრესად 85-122 მმ კალიბრის ზარბაზნებითა და 7,62-12,7 მმ კალიბრის ტყვიამფრქვევებით, გერმ. ტანკები - 37-38 მმ კალიბრის ზარბაზნებით. 1944-ში გერმ.-ფაშისტური არმია იყენებდა მართულ თვითმფრინავ-ჭურვს (ფაუ-1) და მართულ ბალისტიკურ რაკეტას (ფაუ-2). 1945 აგვ-ში აშშ-მა გამოიყენა O-ის აბ. სახეობა - ბირთვული იარაღი. 1949 სსრკ კავშირმა მოაწყო ატომურ მოწყობილობათა ექსპერ. აფეთქება. შემდეგ ბირთვული O. შექმნეს დიდ ბრიტანეთში, საფრანგეთსა და ჩინეთში. ომის შემდგომ წლებში ფართოდ განვითარდა სხვადასხვა კლასის რაკეტები - ბირთვული O-ის ძირითადი მზიდავები.



ქ. იარმათოვი.



იაროსლავ ბრძენი.

ბირთვული საბრძოლო ნაწილების მქონე რაკეტებს რაკეტულ-ბირთვული O. ეწოდება. ბირთვული O-ის შექმნამ ბირთვულად შეცვალა შეხედულება საბრძოლო მოქმედების ხერხებსა და ფორმებზე და საერთოდ ომზე, აგრეთვე შეიარაღებული ძალების ორგანიზაციასა და სტრუქტურაზე. თანამედროვე O. ცხოფა ბირთვულ, ქიმ., ბაქტერიოლოგიურ, ცეცხლსასროლ, რეაქტიულ, რაკეტულ, სანადირო, სატორპედო და ცივ იარაღად; პირველი სამი მასობრივი მოსპობის O-ებია, დანარჩენი - ჩვეულებრივი. საარტ. O. შეიცავს სხვადასხვა ტიპის ქვეყნებს, ნაღმსატყორციებს, მცირეკალიბრიან ავტომ. საზენიტო ზარბაზნებს, საზომალად არტილერიას, სატანკო ზარბაზნებს, ბათიონი ცეცხლის რეაქტიულ სისტემებს; სასროლი O. და ახლო ბრძოლის საშუალებები - დამბაჩებს, დამბაჩა-ტყვიამფრქვევებს, ავტომ. შაშანებს, ხელის, დაზგისა და მსხვილკალიბრიანი ტყვიამფრქვევებს, ხელის გრანატმსატყორციებსა და ხელყუმბარებს. რაკეტები საბრძოლო დანიშნულების მიხედვით იყოფა ტანკსაწინალო მართულ, ტაქტიკურ, ტაქტიკურ-ოპერატ., სტრატეგიულ (საკონტინენტაშორისო) და საზენიტო მართულ რაკეტებად. ბირთვული საბრძოლო ნაწილის მქონე სტრატეგიული რაკეტები ითვლება ისტორიაში პირველ იარაღად, რ-საც შეუძლია სტრატეგიული ამოცანის გადაწყვეტა. სანადირო O-ს განეკუთვნება ტანკებისა და ქვეითთა საწინააღმდეგო და საზღვაო ნაღმები, ტორპედულ O-ს სხვადასხვა ტიპის ტორპედოები. ფლოტი შეიარაღებულია აგრეთვე ნავსაწინალო რეაქტიული და ჩვეულებრივი ბომბსატყორციებით, ხოლო ავიაცია - ფუგასური, ცეცხლგამჩენი, მსხვერვალი და სხვ. ბომბებით. თანამედროვე ცივ O-ს განეკუთვნება ხიშტი, არმიული დანა და ქორეიკი (დაშნა). ომის შემდეგ განვითარდა სხვადასხვა ტიპის ბირთვული საბრძოლო მასალები: საავიაციო ბომბები, ტორპედოები, ფუგასები და სიღრმული ბომბები, საარტ. ჭურვები; გაიზარდა მსხვერვალი, ფუგასური, კუმულაციური და სხვ. საბრძოლო მასალების დამზიანებელი მოქმედება. შეიქმნა რაკეტების კასეტური საბრძოლო ნაწილები, აქტიურ-რეაქტიული ჭურვები და ნაღმები, ნაპალმის საავიაციო ბომბები და სხვ. შეიქმნა სროლის მოსაშენებელი, ცეცხლისა და იარაღის სამართავი ხელსაწყოები და მოწყობილობები (რადიოსალკოკაციო სადგურები, ლაზერული მანძილსაზომები, დამით ხედვის საზიზნოები და ხელსაწყოები და სხვ.). უცხ. პრესის მონაცემებით, ზოგიერთ ქვეყანაში ქმნიან ნეიტრონულ, ლაზერულ იარაღსა და დაზიანების კოსმ. საშუალებებს.

ლიტ.: Энгельс Ф., Избр. военн. произведений, т. 1, М., 1956; Федоров В. Г., Эволюция стрелкового оружия, ч. 1-2, М., 1938-39.

ი. შაიშველაშვილი.
იარაღი (სამართ.), სსრკ-ში კუთხილულიანი ცეცხლსასროლი O. არ შეიძლება იყოს მოქალაქის პირად სარგებლობაში, თუ ამისათვის არ არსებობს საზ. წესრიგის დაცვის ორგანოთა სათანადო ნებართვა. ცეცხლსასროლი O-ის (გარდა სანადირო გულვლულიანისა) უნებართვოდ ტარება, შენახვა, შექმნა, დამზადება ან გასაღება იწვევს სისხლისსამართ. პასუხისმგებლობას - თავისუფლების აღკვეთას 5 წლამდე (სსკ. სსრ სისხლის სამართ. კოდექსი, მ. 238). სისხლის სამართ. წესით პასუხს აგებს აგრეთვე ის მოქალაქეც, რ-იც თუმცა სათანადო ნებართვის საფუძველზე ფლობს ცეცხლსასროლ O-ს, მაგრამ იმდენად დაუდევრად ინახავს მას, რომ სხვა პირს ეძლევა მისი გამოყენების შესაძლებლობა (მ. 239). მოქალაქე თავისუფლდება სისხლისსამართ. პასუხისმგებლობისაგან, თუ ნებავოფლობით ჩააბარებს ცეცხლსა-

სროლ O-ს, რ-ზედაც მას ნებართვა აქტიონდა.
 ცივი O-ის (ხანჯლის, ფიწური დანის ხმლის, კასტეტის და სხვ.) შენახვა თავის თავად არ ისჯება. პასუხისმგებლობა დგება მხოლოდ ასეთი O-ის უნებართვოდ ტარების, დამზადებისა და გასაღებისათვის რაც ისჯება ან 2 წლამდე თავიუფლებით აღკვეთით, ან გამასწორებელი სამუშაოებით ერთ წლამდე, ან ჯარიმით 50 მანეთამდე (მ. 238, ნაწ. 2). ცივი O-ის ტარება აკრძალული არ არის იმ ადგილებში, სადაც იგი ეროვნ. ტანსაცმლის სამკაული წარმოადგენს (მაგ., ამიერკავკ. რესპუბლიკებში) ან დაკავშირებულია რეწვასთან, სამსახურისა თუ ყოფა-ცხოვრების პირობებთან (მაგ., უკიდურეს ჩრდ. რ-ნებში).
იარაგელები, სოფელი თიანეთის რ-ში (ზარიძეების სოფსაბჭო), ქართლის ქედის აღმ. კალთაზე, მდ. ვერხველის (ქუსნის შენაკადი) მარჯვ. ნაპირას. ზ. დ. 1200 მ, თიანეთიდან 8 კმ. ტუშურების მეცხოველეობის საბჭ. მეურნეობა. რვაწლ. სკოლა სოფ. ზარიძეებში (1 კმ). ბ-კა. O-ის მახლობლად (ადგილ სამარწყვეში) აღმოჩენილია VI-VIII სს. ქვის სამარხები. ნაპოვნი სამკაული და ტანსაცმელთან დაკავშირებული ნივთები. მ. ჯორბენაძე.
იარაღი (ინგლ. yard, პირვანდელი მნიშვნელობა - ჯიხი, ღერო), სიგრძის ძირითადი საზომი ერთეული ინგლ. საზომთა სისტემაში. ტოლია 0,9143992 მ ინგლისში და 0,9144018 მ აშშ-ში (ისეთი გაზომებისას, რ-ებიც განსაკუთრებით დიდ სიზუსტეს არ მოითხოვს, O-ის მნიშვნელობად მიღებულია 0,9141 მ). 1 O.=3 ფუტს=36 დუიმს, ხოლო წინანდელ რუსულ საზომთა სისტემაში 1 O.=3/7 საფუნს=9/7 არშინს.
იარაღი იური ვეგენის ძე (დ. 18. VI. 1919, ტალინი), ესტონელი საბჭ. მსახიობი. სსრკ სახ. არტისტი (1975). 1952-იდან ტალინის კინეისების სახ. დრამ. თეატრის მსახიობია (1965-67 მოსკ. ახალგაზრდულ თეატრში მოღვაწეობდა). O-ის მიერ შექმნილი სცენური სახეობიდან აღსანიშნავია: მასხარა, ვოიტიწკი (ტამა-არეს „მეფეს სცენა“, „დაძინი და დმეროტი“), კლაგდუსი (შექსპირის „ჰამლეტი“) და სხვ. გადაღებულია ფილმებში: „მეგდარი სეზონი“ (1968), „მეფე ლორი“ (1971), „სოლარისი“ (1972) და სხვ. ქართ. სატელევიზიო მრავალსერიანი მატერულ ფილმში „დათა თუთაშია“ (1979) შეასრულა გრაფ სევედის როლი. დაჯილდოებულია შრომის წითელი დროშის ორდენით, აგრეთვე მედლებით.
იარაღი (თურქ. - ბრძანება), ოქროს ურდოს ყაენების სიგელთა სახელწოდება. შეიცავდა ყაენთა განკარგულებებს დაპყრობილი ქვეყნების მართვა-გამგეობის, სამხ. საქმიანობის, ოქროს ურდოსა და სხვ. ფეოდალთა იმუნიტეტის უფლებებსა და სხვ. საკითხებზე; XIII-XV სს. ცნობებს ურდოსა და მისი ქვეშევრდომი მიწების პოლიტ. უფობილების, მმართველობის, კერძო და სახელმწ. სამართლისა და სხვ. შესახებ.
 ქართ. ისტ. წყაროებში „წყალობის წიგნის“ მნიშვნელობით იმარებოდა ი ერთეული.
იარაღათოვი ქამილ იარმათის ძე (2. V. 1903, ქანიბადამი, ფერღანა, - 18. XI. 1978, ტაშკენტი), საბჭ. მსახიობი და რეჟისორი. სსრკ სახ. არტისტი (1959), სოციალ. შრომის გმირი (1973), უზბ. საბჭ. კინემატოგრაფიის ერთ-ერთი ფუძემდებელი, სკპ წევრი 1930-იდან. 1931 დაამთავრა კინემატოგრაფიის სახელმწ. ინ-ტის სარეჟისორო ფაკ-ტი. მნიშვნელოვანი როლები: უმარი („მეჩეთის თაღებქვეშ“, 1923), ბათირი („უკანასკნელი ბეგი“, 1930) და სხვ. O-ის რეჟისორული ნამუშევრებია ფილმები: „შორს საზღვარზე“ (1931), „ემიგრანტი“ (1934), „მეგობრები

გლავ ხელებიან ერთმანეთს" (1939), ალიშერ ნავოი" (1948; სსრკ სახელმწ. რემია, 1948), „ავიციანა“ (1956), „ქარი-ხალი აზის თავზე“ (1965; უზბ. სსრ ახელმწ. პრემია პაშვას სახელობისა, 967), „ერთა გულების პოემა“ (1965), I-მა თავი ფილმებში შექმნა უზბ. ხალხის ღრმად ეროვნ. შთამბეჭდავი სახე. კავშირდობულია საზი ლენინის ორდენით, შრომის წითელი დროშისა და „საპა-ხო ნიშის“ ორდენებით.

იარსელაქი (Järnefelt) ეერო (1863—937), ფინელი ფერმწერი. მისი შემოქმედება გამსჭვალულია მშრომელი ხალხისადმი დიდი სიყვარულით. გამოსატყვევდა სონური შრომისადმი უსაზღვრო სიძულე-ტოს. განსაკუთრებული წარმატებით ხუშაობდა ყოფითი და პორტრეტული ხელოვნების ფორმებში. პოეტური ლირიზმი-ია გამთბარი მისი პეიზაჟები. ნამუშევრები: „ტვიდან დაბრუნება“ (1888), „მო-ური შრომა“ (1893), „ნახირი კოცონ-იან“ (1891), „პიელისიარის შემოდგო-ის პეიზაჟი“ (1899); ს. სიბელეუსის (1892), ი. პალმენის (1892), პრეზიდენტ ი. პასიკივის (1931) პორტრეტები. O-ს კუთვნიის პელსინკის უნ-ტის კედლის ხატვრობა (1916—20).

იაროვიანი, 1. ტემპ-რისა და გარე-ტის სხვა ფაქტორების ზეგავლენით მცე-არის ინდუქცია ან ემეგაციურიდან ენერაციულ განვითარებაზე გადასვლის ხარქარება. 2. სამშობლო კულტურებია და ზოგიერთი ორწლოვანი მცენარის აგვანაფხულო თესვისას გაღოვებულ ხელსეზ თესვის წინ დაბალი ტემპ-რით ხელოვნური ზემოქმედება მცენარის გან-ვითარების დაჩქარებისა და იმავე წელს ჰოსავლის მიღების უზრუნველსაყოფად. 3. ნახეიდაშვილი.

იაროსლავი, სულფატების კლასის მინე-რალი; ქიმ. შედგენილობა $KFe_3[SO_4]_2(OH)_6$. ჩვეულებრივ შეიცავს 1%-მდე (ზოგჯერ 4,1%) Na_2O -ს და 8—15% Al_2O_3 -ს. კრისტალდება ტრიგონურ სინ-ტონიაში. აქვს მურა-ფიოთელი ფერი. ეხვდება წვრილკრისტ. მასების სახით. მყიფია; სიმკვრე მინერალოგიური სკა-ლით 2,5—3,5; სიმკვრევე 3200 კგ/მ³. წარმოიქმნება კოლჩედანური საბადოების განვვის ზონაში.

იაროსლავ ბრძენი (978—1054), კიე-ვის დიდი მთავარი 1019-იდან, ვლადიმირ სვიატოსლავის ძის ვაჟი. მთავრობდა ნოვგოროდში. დიდი ბრძოლის შემდეგ O. ბ-მა დაამარცხა თავისი ძმა სვიატოპოლკი და კიევის დიდი მთავარი გახდა. O. ბ-მა შემლო ქვეყნის ცენტრალიზაცია. მის დროს კიევის რუსეთში გაჩაღდა დიდი კულტ. საქმიანობა. განვითარდა დამწერ-ლობა, ითარგმნებოდა ბერძნ. ლიტ-რა. შეიქმნა რუს. სამართლის („რუსკაია პრავდა“) უძველესი ნაწილი — „იაროს-ლავის სამართალი“. კიევი აიკო სოფის ტაძარი, „ოქროსი ჭიშკარი“ და სხვ. 1051 O. ბ-მა მიტროპოლიტად დანიშნა რუსი მღვდელი ილარიონი და ამით სცადა ბერძნ. ეკლესიისაგან გათავისუფლება. O. ბ-ის დროს კიევის რუს. საერთაშ. კავ-შირი და ავტორიტეტი დიდად გაიზარდა. ლიტ.: Греков Б. Д., Киевская Русь. [M.], 1953.

იაროსლავი, ქალაქი, რსფსრ იაროს-ლავლის ოლქის ცენტრი. გაშენებულია მდ. ვოლგის მარჯვ. ნაპირზე. ნავსადგურ-ი, სარკინიგზო კვანძი. 597 ათ. მცხ. (1979; 1939 წ. — 309 ათ., 1959 წ. — 407 ათ., 1970 წ. — 517 ათ.). გადმოცემით, O. დაარსა იაროსლავ ბრძენმა 1010. მატ-იანეში პირველად იხსენიება 1071. კიევის სამთავროს დაშლის შემდეგ შედიოდა როს-ტოვ-სუზდალის, 1463-იდან—მოსკ. სამთა-ვროსი. 1719 გახდა იაროსლავის პროვ., XVIII ს. ბოლოდან—იაროსლავლის გუბერ-ნიის ცენტრი. 1917 წ. 27 ოქტ. (9 ნოემბ.) O-ში საბჭ. ხელისუფლება დამყარდა.

ქალაქში არის ბრავების, სალტების, ელექტრომანქანათსაშ., სინთეზური კაუ-ჩუკის, პოლიმერული მანქანათსაშ., რე-ზინტექ. ნაწარმისა და სხვა ქ-ნები; საშენ მასალათა წარმოება, მსუბუქი და კვების მრეწველობა. O-ის მახლობლადაა ნავთობ-გადასამუშ. ქ-ნა. არქიტ. ძეგლთაგან აღსანიშნავია: მაცხოვარ-ფერისცვალების მონასტერი (დაარსდა 1216), XVII ს. იაროს-ლავლის ხუროთმოძღვრული სკოლის ეკლ-ესიები: ილია წინასწარმეტყველისა (1647—50; მოხატულობა 1680—81), იოანე ოქრო-პირისა (1649—54) და სხვ.; ბაროკოსა და კლასიციზმის სტილის საცხოვრ. სახლები და საზ. შენობები. XIX—XX სს. ეკლექ-ტიკური შენობებიდან აღსანიშნავია თ. ვოლკოვის სახ. თეატრი (1911, არქიტ. ნ. სპირინი). საბჭ. პერიოდში შეიქმნა O-ის რეკონსტრუქციის გენ. გეგმა (1936—37; ბოლო ვარიანტი 1971), განაშენიანდა ახ. საცხოვრ. რ-ნები, გაშენდა პარკები და სკვერები. დვას ვ. ი. ლენინის ძეგლი, (1939, მოქანდაკე ვ. კოზლოვი, არქიტ. ს. კაპაჩინსკი) და სხვა ძეგლები. ქალაქში არის უნ-ტი, პოლიტექ., პედ., სამედი. ინ-ტები, მოსკ. სას. სამ. აკად. ფილიალი; 12 საშ. სკვ. სასწავლებელი. დრამ. თეატრი, თოჯინების თეატრი, ცირკი, ფილარმონია, ისტ.-არქიტ. და სამხატვრო მუზეუმები, პლანეტარიუმი, ტელეცენტრი.

იაროსლავის ოლი, შედის რსფსრ შემადგენლობაში. შეიქმნა 1936 წ. 11 მარტს. ფართ. 36,4 ათ. კმ². მოსახლ. 1425 ათ. კაცი (1979), მ. შ. ქალაქად ცნობრობს 78%. ცენტრი — ქ. იაროსლავ-ლი. მდებარეობს მდ. ვოლგის ზემოთში. ოლქის ზედაპირი ბორცვიან ვაკეს წარმო-ადგენს. ჩრდ. ნაწილშია რიბინსკის წყალ-საცავი. ოლქის ჩრდ. ნაწილი წიწვოვანი ტყეების ქვეზონაშია, სამხრ. — შერეული ტყეების ქვეზონაში.

მრეწვ. მთავარი დარგებია მანქანათ-საშ., ქიმ., საფეიქრო, კვების, ტყის მრე-წველობა. მანქანათსაშ. საწარმოები ამ-ზადებენ ბრავებს, ელექტრობრავებს, ხის დასამუშ. ჩარხებს, ელექტრობრავებს, ქიმ. მოწყობილობას, საგზაო და პოლიგრ. მანქანებს, საათებს, რადიოაპარატურას და სხვ. ოლქში ამუშავებენ ნავთობს. ქიმ. და ნავთობქიმ. მრეწვ. დარგებიდან გან-ვითარებულია რეზინაზების, ლაქსადე-ბავების, სინთეზური კაუჩუკისა და კინო-ფირების წარმოება. ვოლგაზე დიდი პე-სებია რიბინსკისა და უგლირის, თბოელ-სადგურებია იაროსლავლში. მოპყვავთ მარცვლეული, კარტოფილი, სელი; სარ-ბევე და სარბევე-სახორცე მესაქონლეობა და მეღორეობა. ნაოსნობა მდ. ვოლგაზე და რიბინსკის წყალსაცავზე.

იაროსლავის სამთავრო, რუსეთის ერთ-ერთი უძველესი საუფლისწულო სამ-თავრო, არსებობდა 1218—1463. როსტო-ვის მთავარმა კონსტანტინემ 1218 იაროს-ლავლი საუფლისწულოდ გადასცა თავის ვაჟს ვსევოლოდს. 1238 O. ს-ს ჯარი მონა-წილეობდა მონღოლთა წინააღმდეგ ბრძო-ლაში მდ. სიტისთან, ხოლო 1380 — კუ-ლიკოვის ომში. მოსკოვის სამთავროს ამაღლების პროცესში იაროსლავლის მთავრები მხარს უჭერდნენ მოსკ. მთა-ვრებს. 1463 მთავარმა ალექსანდრე თედო-რეს ძემ თავისი სამთავრო დაუბოძა ივა-ნე III-ს და მის სამხაზურში ჩაღდა.

იაროსლავსკი ემელეან მიხეილის ძე (ნამდგ. გვარი და სახელი გ უ ბ მ ა ნ ი მინეი იზრაელის ძე) [19. II (3. III). 1878, ჩიტა, — 4. XII. 1943, მოსკოვი], კომუნისტური პარტიის მოღვაწე, ისტო-რიკოსი, პუბლიცისტი, სსრკ მეცნ. აკად. აკადემიკოსი (1939). კომპარტიის წევრი 1898-იდან. 1908 ჩამოყვანილია იმიგრაცი-ლის რკინიგზის მუშათა პირველი ს.-დ. ჯგუფი. მონაწილეობდა რსდმპ ტამერფო-რის კონფერენციის (1905), IV ყრილო-ბის (1906), V (ლონდონის) ყრილობის

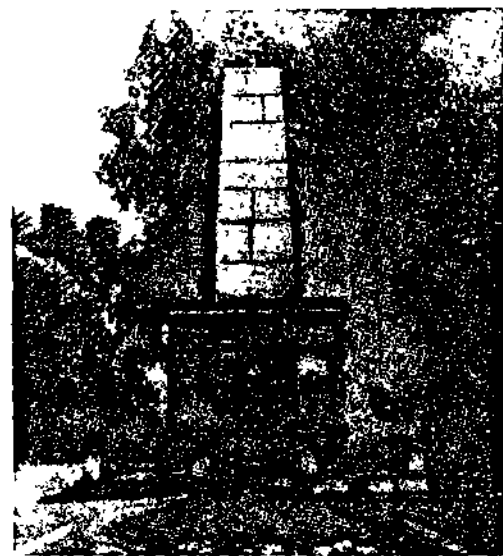

იაროსლავლი, ობელისკი 1918 კონტრრევოლუციური აჯანყების დღეებში საბჭო-თა ხელისუფლებისათვის დაღუბლ მებრძოლთა ძმა-თა სასაფლაოზე. გრანიტი. დაიდგა 1958, არქიტექტო-რები ვ. კოზლოვა და მ. ეგორენკოვი.

(1907) მუშაობაში. 1907 დააპატონრეს, 1917, თებ. რევოლუციამდე იყო გადასახლე-ბაში. 1917 იელსიდან მუშაობდა მოსკ. სამხ. ორგანიზაციაში. იყო გაზ. „დერევენ-სკაია პრავდას“ რედაქტორი, რსდმპ(ბ) VI ყრილობის დელეგატი (1917). ოქტ. შეი-არაღებული აჯანყების დღეებში მოსკ. აჯანყების ხელმძღვანელობის პარტ. ცენ-ტრის შემადგენლობაში შედიოდა. იყო დამ-ფუძნებელი კრების წევრი, მოსკ. ოლქის სამხ. კომისრის თანაშემწე, კომისარი. იყო კრემლის პირველი სამხ. კომისარი. ოქტ. რევ. შემდეგ სხვადასხვა პასუხსაგებ პარტ. სამუშაოზე: პარტიის ცკ-ის მდივანი (1921), ცენტრ. საკონტროლო კომისიის მდივანი (1923—24), გაზ. „პრავდის“, ჟურნ. „ბოლშევიკის“, „ისტორიკ-მარკ-სისტის“ სარედაქციო კოლეგიების წევრი და სხვ. ხელმძღვანელობდა პარტიის ცკ-ის ლექტორთა ჯგუფს. პარტიის VIII—XVIII ყრილობის დელეგატი. X, XI და XVIII ყრილობებზე აირჩიეს პარტიის ცკ-ის, XII—XVI-ზე — საკ. კპ(ბ) ცენტრ. სა-კონტროლო კომისიის, XVII-ზე—საკ. კპ(ბ) პარტ. კონტროლის კომისიის წევრად. იყო სსრკ ცაკის წევრი და სსრკ უმაღლესი საბჭოს დეპუტატი. სსრკ სახელმწ. პრემია (1943). ავტორია მთელი რიგი შრომები-სა კომუნისტური პარტიის ისტორიისა და



გ. იაროსლავსკი.

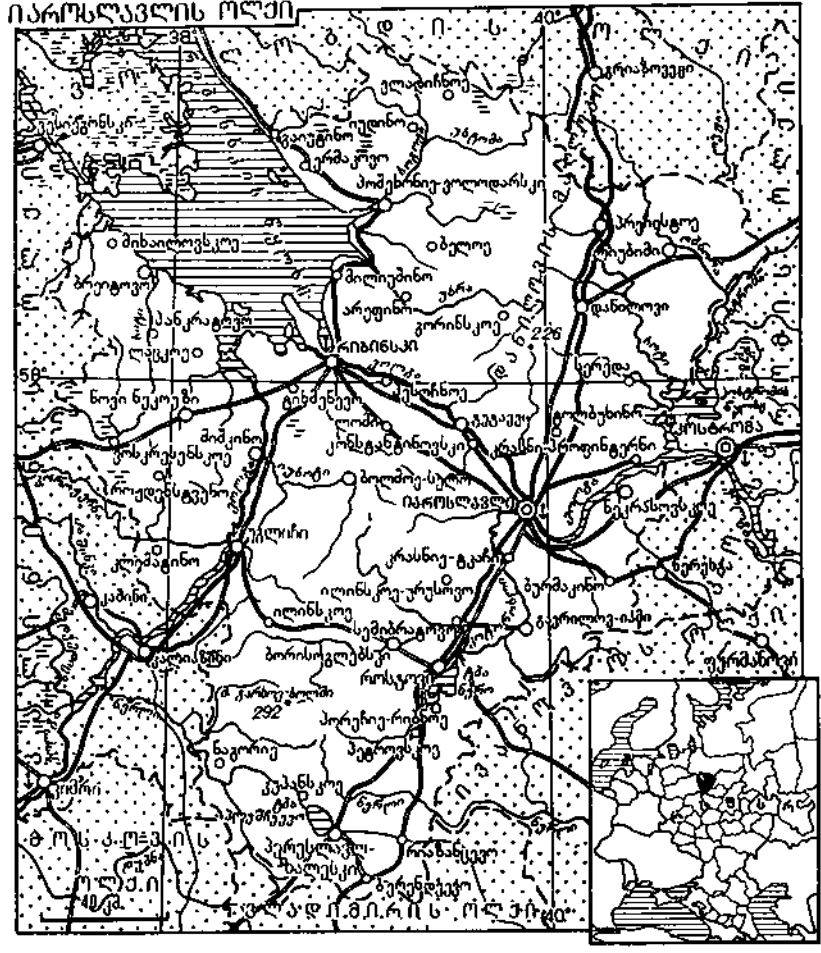



ნ. ი. რ. შ. ე. კ. „სტუდენტის“ 1881. ტრეტიაკოვის გალერეა. მოსკოვი.



იასამანი „პრისცილა“

მუშათა რევ. მოძრაობის შესახებ რუსეთში. დაჯილდოებულია ლენინის ორდენით. დაკრძალულია წითელ მოედანზე, კრემლის კედელთან.

იაროშანკო ნიკოლოზ ალექსანდრეს ძე [1 (13). XII. 1846; პოლტავა, — 25. VI (7. VII). 1898, კისლოვოდსკი], რუსი ფერმწერი, ფანრისტი, პორტრეტისტი, პეიზაჟისტი. მიიღო საზღ. განათლება. 1892 გენერალ-მარის ჩინით თადარიგში გავიდა. ხატვას სწავლობდა მხატვართა წამახალისებელი საზ-ბის სკოლაში ი. კრამსკოისთან და სამხატვრო აკადემიაში (1867-74). ძირითადად ცხოვრობდა პეტერბურგსა და კისლოვოდსკიში. იმღ-ზაურა დას. ფერ. ქვეყნებში, ახლო და შუა აღმოსავლეთში, ყირიმში, კავკასიაში, ურალზე, ვოლგაზე. 1876-იდან იყო პერფექციონისტების ერთ-ერთი ხელმძღვანელი. ნამუშევრები: „უსინათლო ხეიბრები კიევთან“ (1879, კუბიშევის სამხატვრო მუზეუმი), „ცეცხლფარეში“, „პატიმარი“ (ორივე 1878), „სტუდენტი“ (1881), „გველგან სიცოცხლე“ (1888, ყველა ტრეტიაკოვის გალერეა), მხატვარ გეს პორტრეტი (1890), „გლუბის თავი“ (1890-იანი წლები, ორივე რუს. ხელოვნ. მუზეუმი, ლენინგრადი).

ლიტ.: Прытков В. А., Н. А. Ярошенко, М., 1960.

იარუსი, 1. ნაგებობაში — ერთმანეთის თავზე პორიზონტალურად განლაგებული რიგობის ერთ-ერთი. 2. ნაგებობის (შენობის) ან მოწყობილობის ერთ-ერთი ნაწილი (სექცია), რ-იც არტ. დაგეგმვების მიხედვით ან კონსტრუქციულად მორგდება სიმაღლეზე (ერთმანეთის თავზე განლაგებით), მაგ., თეატრ. დარბაზში — კედლის პერიმეტრის გაყოფებით სხვადასხვა სიმაღლეზე განლაგებული ღია გალერეები ან ბალკონები მაყურებელთათვის. ნაგებობას, რ-იც შედგება სიმაღლეზე განლაგებული ერთი ტიპის სექციებისაგან, მრავალბინიან უწოდებენ.

იარევალი, ქალაქი რსფსრ სმოლენსკის ოლქში, მდ. ვოპის (დნებრის შენაკადი) ნაპირას, მოსკოვ-მინსკის გზატკეცილზე, იარეველს რ-ის ცენტრი. რკინიგზის სადგური. არის ბამბეულის კომბინატი, სამსხმელო-მექან. ქ-ნა, პიანინოს ფ-კა. სალამოს საფეიქრო ტექნიკუმი. ქალაქი გაშენდა 1872-77 ძაფსართავი ფ-კის მშენებლობასთან დაკავშირებით. რევ. მოძრაობის ისტორიაში ცნობილია 1880 დიდი გაფიცვით. 1900 შეიქმნა ს.-დ. წრე. ფაბრიკის მუშები ხშირად აწვობდნენ გაფიცვებს (1905, 1906, 1911, 1913, 1916). 1918 0-ში დამყარდა საბჭ. ხელი-სუფლები. დიდი სამამულო ომის დროს, 1941 ივლ.-სექტ.-ში, 0-ში მიმდინარეობდა მძიმე ბრძოლები.

იასამანი ამაღ (დაახლ. 1105, ქ. იასა, — 1166), უზბეკი სუფი პოეტი, შეიხი. დაიბადა შეიხ იბრაჰიმის ოჯახში. ადრე დაობდა. სწავლობდა ბუხარის მედრესეში. სიცოცხლეშივე წმინდანად შერაცხეს. მასზე მრავალი ლეგენდაა შეთხზული, მაგრამ სარწმუნო ბიოგრ. ცნობები თითქმის არ შემორჩენილა. ავტორია მისტ.-ფილოს. ლექსების კრებულისა „პიქმათ“ (გამოცა 1878), სადაც პოპულ. ფორმითაა გადმოცემული ისლამის ძირითადი წესები და დოგმები. ქადაგებდა ასკეტიზმს, ძალმომრეობისა და სიღარიბის აღიარებას და მოთმინებას. ზოგჯერ კიცხავდა დესპოტიზმს, თითქოს ჩაგრულთა ექიმადგებოდა, მაგრამ ეს უფრო ლიტ. ხარკი იყო ტრადიციის მიმართ. ჩაღათაურ ენაზე შეთხზულ ამ კრებულში შეინიშნება ოლუზური ექიმობის ელემენტებიც. 0-ს შემოქმედება დიდად პოპულარული იყო შუა აზიაში.

ლიტ.: Малаев Н. М., Узбекские тарихи, кит. 1, Ташкент, 1965; Корголы Х., Узбекская литература, 2 вад., М., 1976.

იასამანი (Syringa), მცენარის გვარი ზეთისხილისებრთა ოჯახისა. ფოთლომცვივანი პატარა ხე ან ბუჩქია. ცნობილია 30-მდე სახეობა. გავრცელებულია აღმ. და ცენტრ. აზიაში, აღმ. ევროპაში. კულტურაში მნიშვნელოვანია ჩვეულებრივი, სპარსული, უნგრული და ჩინური 0. ჩვეულებრივი 0. 5-7 მ სიმაღლის ბუჩქი ან ხეა. მისი სამშობლოა ბალკ. ნ.-კ. და მცირე აზია. მუქი მწვანე წვეტიანი ფოთოლი აქვს. ფუძე გულისებრი, სურნელოვანი, თეთრი, ლილისფერი ან იისფერი ყვავილი მარტივია ან ბუთხუზა. იზრდება ნათელ ადგილებში, ყვავილობს ადრე გაზაფხულზე, ყინვა- და გვალვაგამძლეა. მრავლდება თესლით და ვეგეტატიურად. სპარსული 0. 2 მ სიმაღლის ბუჩქია. აქვს ლანცეტისებრი ფოთოლი. გვალვაგამძლეა, ცუდად იტანს ზამთარს. მრავლდება უმთავრესად ვეგეტატიურად. უნგრული 0. სიმაღლით 3-4 მ-იანი ბუჩქია. აქვს ელიფსური ფოთოლი, წვრილი ყვავილი ლილისფერია ან იისფერი. მრავლდება თესლითა და კალმით. გვალვაგამძლეა, კარგად იტანს ზამთრის პირობებსაც. ჩინური 0. ჩვეულებრივი და სპარსული 0-ის პიბრიდია. მრავლდება ვეგეტატიურად. 0. კულტივირებულია დეკორ. მცენარედ.

პარფიუმერიაში იყენებენ 0-ის ყვავილის ექსტრაქტს, საღებავლო საქმეში — მერქანს.

იასაული (თურქ. — ბრძანების აღმსრულებელი), 1. მმართველობითი და მართლმსაჯულებითი აპარატის დაბალი მოხელე გვიანდელ ფეოდალურ საქართველოში. მიეკუთვნებოდა ე. წ. ხელჯობიანთა (იხ. არგონსანი) ჯგუფს. შეცვალა გავრთ. საქართველოში მართლმსაჯულების და არგონსანი. საკუთრივ სააღმსრულებლო საქმის გარდა 0-ს გამოკვლევა-გამომიების დავალებაც ეძლეოდა. მასვე განაწესებდნენ გამოსაღებთა ამკრფ-გადაზღვევებლად და სამეფო სამყურნეო თუ სხვა საშუალოთა ზედამხედველად. დასტურლამალით ცნობილია სამეფო 0-ების 2 დასი — ეშიკალასაშისა (23 კაცი) და ქარხინის ანუ საწყობის ნაზირის სახელოსი (17 კაცი); 0-ები სხვა სახელოებშიაც (სალაროში, დავთარხანაში) იყვნენ; არსებობდა სადედოფლო 0-ების დასიც (17 0.). 0-ების გასამრჯელო, ზოგჯერ მათი დღიური ხარჯიც, მიმე ტვირთად აწვეებოდა ჩაგრულ ხალხს. თვითონ 0-ების გარდა იასაულობა, დაინტერესებული პირის თხოვნითვე, ზოგჯერ სხვა, უფრო გავლენიან მოხელესა თუ დიდ ფეოდალსაც ევისებოდა. 2. საქართველოს რუსეთთან შეერთების შემდეგ — საქალაქო პოლიციის მოხელე. გორში, დუშეთში, თელავსა და სიღნაღში განწყობული იყო თითო-თითო 0., ხოლო თბილისში — ოთხი. შეესატყვისებოდა უზნის პოლიციის უფროსს რუს. ქ-ებში. 3. XVI ს-იდან თანამდებობრივი წოდება გახაზთა ჯარში, თავდაპირველად არჩევითი. შემდეგ (XVIII ს.) გაუთანაბრდა რუს. არმიის ობეროფიცრის ხარისხს, ბოლოს — როტმისტრობას, ასეულის მეთაურობას ცხენოსან ჯარში.

იასაული, იასაკი (თურქ.), ხარკი, რსაც იხდიდნენ ვოლგისპირეთისა და ციმბირის ხალხები რუსეთის სახელმწიფოს სასარგებლოდ (თავდაპირველად ბეწვეულით).

იასანოვნი ხრისტო (ნამდგ. სახელი და გვარი ხრისტო პავლოვ ტ უ ჯ ა რ თ ვ ი) (24. XII. 1889, ეტროპოლენ, — IV. 1925), ბულგარელი პოეტი. ბულგ. კომპარტიის წევრი 1919-იდან. თავდაპირველად განიცდიდა სიმბოლიზმის გავლენას (ლექსთა კრებ. „სარანდო სასახლე“, 1921, მოიცავს 1908-12 ლექსებს). ოქტ. რევ. შემდეგ რეალისტურ პოზიციებზე დადგა, ჩაება ბულგ. რევ. მოძრაობაში („გრანისის ზღურბლს მიღმა“, „მუქარა“, 1919; „პეტროგრადი“, 1920; და სხვ.). 0. იუმო-

რისტული ლექსებისა და ფელეტონების ავტორია. 1923 სექტ. აჯანყების შემდეგ რეპრესირებული იყო. 1925 ფაშისტებმა მოკლეს.

ლიტ.: კ ე ვ ს ე ლ ა ვ ა მ., ბულგარული ლიტერატურა, თბ., 1963.

იასი, იაში (Iasi), ქალაქი აღმ. რუმინეთში, მდ. ბაჰლუის ნაპირზე. იასის ფუდეცის ადმ. ცენტრი. 264,9 ათ. მცხ (1977). პირველად იხსენიება (1408) ვოსკრესენსკის მატინაში როგორც გალინ-ვოლინის სამთავროს ერთ-ერთი ეკონ. ცენტრი. XIV ს-იდან შევიდა მოლდოვის შემადგენლობაში. XVI ს-იდან მოლდოვისა და ვლახეთის რუმინეთის სახელმწიფოდ გაერთიანებამდე (XIX ს. შუა წლები) მოლდოვის დედაქალაქი იყო. 1791 აგხელი მოაწერეს საზავო ხელშეკრულებას (იხ. იასის საზავო ხელშეკრულება 1791) რ-მაც დაასრულა რუს.-ოსმ. 1787-91 ომის 0. რუმინ. ერთ-ერთი მთავარი ეკონ. და კულტ. ცენტრი და მნიშვნელოვანი სარკინიგზო კვანძია. განვითარებულია ქიმიკ. მანქანათმშ., საფეიქრო, კვების, მეტალურგის დასამუშ. მრეწვე., საშენ მასალათა წარმოება. აირსადენით უკავშირდება ტრანსილვანიას. რუმინ. აკად. ფილიალი უნტი, ინ-ტები, კონსერვატორია, ნატიფი ხელოვნ. სკოლა. სამხატვრო მუზეუმი, თეატრები.

0-ში ცხოვრების უკანასკნელი წლები გაატარა ბესიკმა და იქვე გარდაიცვალა. **იასი**, იაში (Iasi), ფუდეცის ადმ. რუმინეთში. ფართ. 5,5 ათ. კმ². მოსახლ. 729,2 ათ. კაცი (1977). ადმ. ც. — ქ. იასი. მდებარეობს მოლდოვის მაღლობის ადმ. ნაწილში. ფუდეცის ტერიტორიის დაახლ. 1/7 უჭირავს ტყეს. განვითარებულია ქიმიკ. მანქანათმშ., საფეიქრო, სამკერვალო, კვების, ხის დასამუშ., მეტალურგია. მრეწველობა. ფუდეცის ტერიტ. 1/2-ზე მეტი უჭირავს სახნავ მიწებს. მოჰყავთ სიმინდი, ხორბალი, ქერი, მზესუმზირა, შაქრის ჭარხალი, ზეთოვანი ხელი. ბორცვებზე ვენახებია. აშენებენ მსხვ. რქ. საქონლებს, ღორსა და ცხვარს.

იასი-პიზინიოვის ოპარაიანი 1944, უკრაინის II (არმ. გენ. რ. მალინოვსკი) და III (არმიის გენ. თ. ტოლბუხინი) ფრონტების ჯარების, შავი ზღვის ფლოტისა (ადმ. თ. ოქტიანოვსკი) და დუნაის სამხ. ფლოტილის (კონტრ-ადმ. ს. გორსოვი) თანამოქმედებით სტრატეგიული შეტევითი ოპერაცია (20-29 აგვ.) დიდ სამამულო ომში (1941-45). რუმ. ცენტრ. რ-ნების გზებს გერმ.-ფაშისტების არმიათა ჯგუფი „სამხრეთ უკრაინა“ (50 დივიზია, მ. შ. 25 გერმ.) იცავდა. საბჭ. ჯარებმა გაარღვეეს მოწინააღმდეგის თავდაცვა, 25 აგვ-თვის დაასრულეს იასი-კიშინიოვის დაჯგუფების მთავარი ძალების (დაახლ. 22 დივიზია) აღფაში მოქცევა და 29 აგვ-თვის გაანადგურეს კიშინიოვის რ-ნიში გარემოცული დაჯგუფება. 0.-ბ. 0-ის შედეგად გათავისუფლდა მოლდ. სსრ; რუმინეთმა და ბულგარეთმა ომი გამოუცხადეს გერმანიას, შესაძლებელი გახდა უშუალო დახმარების გაწევა იუგოსლავიისათვის და საომარი მოქმედების გაშლა უნგრეთში.

იასინოვსკაია, ქალაქი უკრ. სსრ დონეცკის ოლქში. დიდი სარკინიგზო კვანძი. რკინიგზის ტრანსპორტის საწარმოები, მანქანათმშ. ქ-ნა, საშენ მასალათა წარმოება. სატრანსპ. მშენებლობის ტექნიკუმი. მუზეუმი.

იასის საზავო ხელშეკრულება 1791, რუსეთსა და ოსმალეთს შორის დადებული ხელშეკრულება, რ-იც ხელმოწერილია ქ. იასიში 1791 წ. 29 დეკ. (1792 წ. 9 იანვ.) რუსეთ-ოსმალეთის 1789-91 ომის დამთავრების შემდეგ. 1791 ზაფხულში დაიდო წინასწარი შეთანხმება გ. პოტიომკინსა და ოსმ. დიდ ვეზირს იუსუფ-ფაშას შორის. 20 სექტ. ოსმ. წარმომადგენლები ჩაივინდნენ ქ. იასიში, სადაც რუსეთის ჯარე-

ის მთავარბანაკი იყო. გ. პოტიომკინმა, ჩასაც რუს. მთავრობისაგან დავალებული ქონდა საზავო მოლაპარაკების საერთო ელემენტურობა, გამოყო ელჩები (სამოილოვი, დე რიბასი და ლაშქაროვი) და 1 ოქტ. გასცა განკარგულება მოლაპარაკების 6 ოქტ. დაწყების შესახებ. მაგრამ 5 ოქტ. პოტიომკინი გარდაიცვალა და მოლაპარაკება გადაიდო. 14 ოქტ. რუს. მთავრობამ საზავო მოლაპარაკების საერთო ხელმძღვანელობა დაავალა ა. ბეზუხოვს, 30 ოქტ. მოლაპარაკება დაიწყო.

ო. ს. ხ. ამტკიცებდა ქრუსტიკანინარჯის საზავო ხელშეკრულების (1774) პირობებს; ოსმალეთი ცნობდა ყირიმის რუკითაზ შეერთებას, რ-იც 1783 გამოცხადდა; აწესებდა ახ. საზღვრებს რუსეთსა და ოსმალეთს შორის (სამზრ.-დას-ით მდ. ლენსტრზე, კავკასიაში მდ. ყუბანზე); რუს. ხელში გადადიოდა შავი ზღვის ჩრდ. სანაპირო მდ. ბუგა და დნესტრის შორის. სამაგიეროდ რუსეთი უბრუნებდა ოსმალეთს მოლდავეთისა და ვალახეთის სამთავროებს, რ-ებიც ომის დროს რუს. ჯარებმა დაიკავეს. ო. ს. ხ-ით განმტკიცდა რუს. ბოზიციები შავ ზღვაზე. მან უბრუნველყო ვაჭრობის თავისუფლება და სამზრ. საზღვრის უშიშროება.

ო. ს. ხ-ის მე-6 მუხლი ეხებოდა რუს. მფარველობაში მყოფ ქართლ-კახეთის სახეფოს; ოსმ. მთავრობა პირობას დებდა, რომ საგანგებო ფირმანით მკაცრად აუკრძალავდა ახალციხის ფაშას და მენაპირე მმართველებს ქართლ-კახეთის სამეფოზე თავდასხმას, რომ „არც აშკარად და არც ფარულად არ შეევიწროებინათ ქართლის მეფის ქვეყანა და მცხოვრებნი“.

ლიტ.: მაჭარაძე ვ., ბესიკი დიპლომატიურ საბიუჯე, თბ., 1968; Петров А. Н., Вторая турецкая война в царствование имп. Екатерины II. 1787—1791, т. 2, СПб., 1880. ვ. მაჭარაძე.

იანოვოვსკი (1965-მდე ლ ა ფ ტ ე ვ ე რ ი), ქალაქი რსფსრ ტულის ოლქში. რკინიგზის სადგურია. მანქანათმშ. ქ-ნა. საღებოს სამთმანქანათმშ. ტექნიკუმი. მხარეთმცოდნეობის მუზეუმი.

იანოვოვი მიხეილ ალექსის ძე [დ. 23. V (5. VI). 1906, სოფ. გორი, ახლანდ. მოსკ. ოლქი], საბჭ. სახელმწიფო და პარტი. მოღვაწე. სკკპ წევრი 1925-იდან. 1925 დაამთავრა მოსკ. უნ-თან არსებული მუშფაკი. 1930—38 ხელმძღვანელ სამუშაოზეა მოსკ. საშენებლო ორგანიზაციებში. 1938—49 მოსკ. ქალაქის აღმასკომის თავ-რის მოადგილე. 1950—56 — თავ-რე. 1949—50 სასრკ საქალაქო მშენებლობის მინისტრის მოადგილე. 1956—57 — რსფსრ მინისტრთა საბჭოს თავ-რე, 1957 — 66 — რსფსრ მინისტრთა საბჭოს თავ-რის პირველი მოადგილე. 1966 დეკ-იდან — რსფსრ უმაღლესი საბჭოს პრეზიდიუმის თავ-რე. სსრკ უმაღლესი საბჭოს პრეზიდიუმის თავ-რის მოადგილე (1967-იდან), სოციალ. შრომის გმირი (1976), სკკპ ცკ-ის წევრი (1952—66), სკკპ ცკ-ის ბიუროს წევრი რსფსრ საკითხებში (1956—66), პარტიის XIX — XXV ყრილობების დელეგატი. სსრკ III—X მოწვევების უმაღლესი საბჭოს დეპუტატი, დაჯილდოებულია 7 ლენინის ორდენით, 3 სხვა ორდენით, აგრეთვე მედლებით.

იანონ არაგვის არისტოკრატია (გ. 1688), გიორგი არაგვის ერისთავის ძე. 1660 ვახტანგ V-მ დედოფლის სახლთუხუცესობა უბოძა. 1688 ახლო ხანში შაჰის დახმარებით არაგვის საერისთავოს მეთაური გახდა. მალე ირანის წინააღმდეგ აჯანყებულმა ქართლის მეფე გიორგი XI-მ თავის ერთგულ თავადებს მოაკვლევინა.

წყარო: ვახუშტი, აღწერა სამეფოსა საქართველოსა, წგნ.: ქართლის ცხოვრება, ს. ვაჟბშიშვილის გამოც., ტ. 4, თბ., 1973. ლიტ.: გვრიტიშვილი დ., ფეოდალური საქართველოს სოციალური ურთიერთობის ისტორიიდან (ქართლის სათავადოები), თბ., 1955.

იასონი, ი ა ზ ო ნ ი, (Iason) არგონავტების მითის ერთ-ერთი გმირი (იხ. არგონავტების თქმულება).

იასპერსი (Jaspers) კარლ (23. II. 1883 — 26. II. 1969), გერმანელი ფილოსოფოსი, ეგზისტენციალიზმის ერთ-ერთი მთავარი წარმომადგენელი. 1921-იდან ფილოს. კათედრის პროფესორი ჰაიდელბერგის უნ-ტში. 1937 ნაცისტურმა მთავრობამ ო-ს აუკრძალა პედ. მოღვაწეობა. 1945 დაუბრუნდა ჰაიდელბერგის უნ-ტს, ხოლო 1948-იდან მოღვაწეობდა ბაზელის უნ-ტში. დაინტერესებული იყო ფილოსოფიის პრობლემით, განსაკუთრებით კი ადამიანის არსებობისა და არსების საკითხით. ი. განიხილავდა ფილოსოფიის 3 სახეს და ამის შესაბამისად ფილოსოფიასაც 3 ნაწილად ყოფდა. ფილოსოფიის პირველ სახეს, ო-ის თანახმად, წარმოადგენს „სამყარო“. ობიექტთა სფეროს იკვლევენ სპეც. მეცნიერებანი, რ-თა მიერ მოპოვებული ცოდნა მოვლენებს სწვდება და არა თავისთავად საგნებს. ფილოს. ის ნაწილი, რ-საც ი. „სამყაროში ფილოსოფიური ორიენტაციებს“ უწოდებს, აჩვენებს ობიექტთა სფეროს საზღვრებს და მზერას მიმართავს ფილოსოფიის მეორე სახისაკენ — ეგზისტენციალურს.

ეგზისტენცია არის ადამიანის მოქმედებისა და აზროვნების თავისუფლების საფუძველი, საწყისი. ამიტომ მისი მოპოვება და დაკარგვა თავისუფლების მოპოვებასა და დაკარგვას ნიშნავს. ეგზისტენცია ვლინდება გადაწყვეტის თავისუფლად მიღების აქტში, „თვითფილოსოფიურად“, სხვა ადამიანებთან ეგზისტენციური კომუნიკაციაში, „საზღვრითი სიტუაციების“ — ტანჯვა, ბრძოლა, სიკვდილი, შემთხვევა, დანაშაული — განცდაში. ეგზისტენცია, ო-ის თანახმად, არ შეიძლება იყოს შემეცნების ობიექტი. მასზე „ფილოსოფოსობა“ არის არა საგნობრივი ცოდნა, არამედ „ეგზისტენციის განაცხადი“.

ფილოსოფიის მესამე ნაწილი — „მეტაფიზიკა“ — ეხება „ტრანსცენდენტურს“ — ღმერთს, „აბსოლუტურ მომცველს“, რ-იც ეგზისტენციის საგნობრივი გამოხატვაა. ო-ის ფილოსოფიისათვის დამახასიათებელია *ირაციონალიზმი* და *სუბიექტივიზმი*. ლიტ.: XX საუკუნის პურფუზიული ფილოსოფია, თბ., 1970; Гайденко П. П., Экзистенциализм и проблема культуры, М., 1963. თ. ბუჩიძე.

იატა ალი (დ. 25. VIII. 1920, ტანჯერი), მაროკოს მუშათა და კომუნისტური მოძრაობის მოღვაწე. არაბული ენის მასწავლებელი, ჟურნალისტი. მაროკოს კომუნისტური პარტიის (მკპ) ერთ-ერთი დამაარსებელი (1943). 1946—68 მკპ ცკ-ის პოლიტიბუროს წევრი, 1946—66 მკპ ცკ-ის პირველი მდივანი, 1966—68 — გენ. მდივანი. 1968 — 74 იყო განთავისუფლებისა და სოციალიზმის პარტიის (გსპ) გენ. მდივანი. 1974 ავგ-დან არის პროგრესისა და სოციალიზმის პარტიის (პსპ) გენ. მდივანი. მეთაურობდა მკპ დელეგაციებს სკკპ XX, XXI, XXII, XXIII ყრილობებზე, პსპ დელეგაციას — სკკპ XXV ყრილობაზე. ო. მაროკოს ეროვნ.-განმათ. მოძრაობის საკითხებზე დაწერილი მრავალი სტატიის ავტორია.

იატაჰანი (თურქ. ი ა თ ა ღ ა ნ ი), პირმოღუნული და ყუაამოზნექილი მახვილი (გარდამავალი ხმალსა და სატყეარს შორის). გავრცელებულია მახლობელი და შუა აღმოსავლეთის ხალხებში.

იატროპანია (ბერძნ. iatros — ექიმი და genos — ვნადები), ი ა ტ რ ო გ ე ნ უ ლ ი და ა ვ ა დ ე ბ ა, ექიმის უარყოფითი შეგავლენით გამოწვეული ფსიქოგენური დაავადება (ნევროზი); ვითარდება ავადმყოფთან ექიმის ზოგიერთი გაუფრთხილებელი გამონათქვამის შედეგად. ზოგჯერ ო-ის განიხას ხელს უწყობს ცულად დაწერილი სანიტ.-საგანმანათლებლო ლიტურის კითხვა, სადაც უდღემწევნი დაწერილებითაა აღწერილი სხვადასხვა დაავად-

ბის კლინიკური სურათი, გართულებანი და მოყვანილია მაგალითები. ო-ისადმი მიდრეკილება აქვთ ჰიპოქონდრიულ, ისტერიულ და ეჭვიან ადამიანებს, რ-ებიც განსაკუთრებით უფრთხილებიან თავის ჯანმრთელობას, შიშით შეპყრობილი ავადმყოფი მთელ ყურადღებას ამახვილებს თავის შეგრძნებებზე, ეძებს ამა თუ იმ დაავადების დამამტკიცებელ ახალ-ახალ სიმპტომებს. ო-ის თავიდან ასაცილებლად აუცილებელია სამედ. პერსონალის პროფ. ეთიკისა და კულტურის ამაღლება, საჭიროა ექიმმა ავადმყოფს დიდი მოთმინებითა და ტაქტით აუხსნას მისი ეჭვების უსაფუძვლობა. იხ. აგრეთვე *დოქტოროვია*, *ფსიქოთერაპია*.

იატროფიზია (ბერძნ. iatros — ექიმი და ფიზიკა), მიმართულება მედიცინაში, რ-იც ჩამოყალიბდა XVII ს-ში შექან. განვითარებასთან დაკავშირებით. ო. ცდილობდა ორგანიზმში მიმდინარე პროცესები აესხნა მექან. კანონებით. მის განვითარებაზე დიდი გავლენა იქონიეს იტალ. მეცნიერებმა ს. სანტორიომ, ჯ. ბორელიმ და სხვ. XVII ს. ბოლოს უკვე გამოვლინდა ო-ის ცალმხრივობა და უსაფუძვლობა.

იატროფიზია (ბერძნ. iatros — ექიმი და ქიმია), მიმართულება XV—XVI სს. მეცნიერებაში, რ-იც ცდილობდა ქიმია ჩაეყენებინა მედიცინის სამსახურში. მისი ფუძემდებელი და თვალსაჩინო წარმომადგენელი იყო ფ. პარაცელსუსი, რ-საც ყველა სასიცოცხლო მოვლენა დაჰყავდა ქიმ. პროცესებამდე. ო-ის პერიოდში აღმოაჩინეს და სამედ. პრაქტიკაში გამოიყენეს მრავალი ახ. ქიმ. ნაერთი.

იაუნდე (Yaunde, Yaoundé), კამერუნის დედაქალაქი. გაშენებულია ზგანზე, 750 მ სიმაღლეზე. ჰავა ეკვატორულია. იანვ. საშ. ტემპ-რა 22,8°C, ივლისისა 20,7°C. ნალექები 1600 მმ წელიწადში. 178 ათ. მც. (1976). რკინიგზით უკავშირდება ნავსადგურ დუალას. საავტ. გზების კვანძი. დიდი აეროპორტი. კაკაოს პირველადი გადამუშავება. ხე-ტყის ხერხვა. საშენ მასალათა წარმოება. კამერუნის, ცენტრ. აფრ. რესპ. და ჩადის რესპ. მნიშვნელოვანი სავაჭრო-სატრანზ. ცენტრი. უნ-ტი. ო-ს რ-ნში არის ყავისა და კაკაოს პლანტაციები.

იაშა, თელ-ავივის ნაწილი (1949-იდან). პირველად მოიხსენიება ელ-ამარის არქივში. ძვ. წ. XVI ს-ში ქალაქი დაიპყრეს ეგვიპტელებმა, ძვ. წ. VIII ს-ში — ასირიელებმა, ძვ. წ. IV ს-ში — ალექსანდრე მაკედონელმა. ახ. წ. 68 დაანგრეს რომაელთა ჯარებმა. VII ს-ში შედგოდა ომაიანთა, VIII ს-ში აბასიანთა სახალიფოს შემადგენლობაში, X ს-ში განაგებდნენ ფატიმიელები. XVI ს-იდან 1917-მდე შედიოდა ოსმალთა იმპერიის შემადგენლობაში. 1917 მიიტაცეს ინგლ. ჯარებმა. 1920-იდან იყო ინგლისის სამანდატო ტერიტორიის — პალესტინის შემადგენლობაში. არაბეთ-ისრაელის 1948—49 ომის შემდეგ ისრაელის სახელმწ. მთავრობამ ო. თელ-ავივს შეუერთა.

იაშატი, ძველი ალექსის მიხედვით, ნოეს ერთ-ერთი ძე, რ-იც მამასთან და ძმებთან ერთად გადაურჩა წარღვნას. ო. და მისი ძმები — სემი და ქამი — იყვნენ მსოფლიოს ხალხთა მამამთავრები. გენეალოგიური ტაბულა ძველ ალექსაში (დაბ. თ. 10), რომელიც ბაბილონის ტყვეობის შემდგომი დროისაა, ასახავს არა მარტო ძვ. ებრაელთა გეოგრ. ცოდნას, არამედ მათ პოლიტიკ. ნაციონალურ თვალსაზრისსაც: ებრაელებს თავი მაინცდათ სემის ჩამომავლებად, მათთვის საბუღეული ქანაანელები და ეგვიპტელები კი — ქამის ნაშთებად. ო-ის ძეთა სახელები (გომერი, მაგოვი, მადაი, იავანი, თუბალი, მეშხი) აღნიშნავს ხალხებს, რ-ებიც დამკვიდრებული იყვნენ პალესტინის ჩრდ-ით. ზოგჯერ შესაძლებელია ამ სახელების იდენტიფიკაცია ისტ. წყაროებში დადასტურებულ ტომთა სახე-



მ. იასონოვი.



ჯ. იასონოვი.

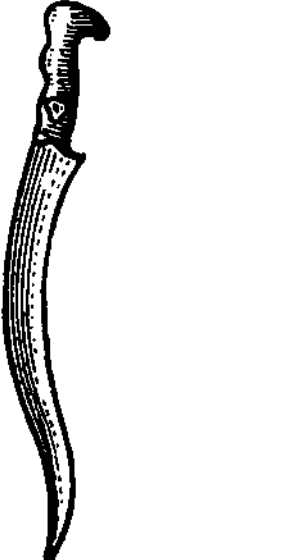

იატაგანი.

ლებთან. ამ ტომთა ერთი ნაწილი ინდო-ევროპელებს ეკუთვნის. თვით სახელი O-ც არ არის სემიტური, იგი დაკავშირებული უნდა იყოს ბერძნ. მითოლოგიაში ცნობილი ტიტანის - პრომეთეს მამის, იაპეტის, სახელთან. ძვ. ქართ. ისტ. წყაროებში ქართველთა წინაპრად მიჩნეულია O-ის შვილის - თარზის ძე თარგამოსი, რ-ის მეორე შვილი იყო ქართლოსი (ლეთონი მრთველის მიხედვით). O-ის სახელი გამოიყენა ნ. მარმა ე. წ. აფეცტური ენების აღსანიშნავად.

ნაშაბი, პლანეტა სატურნის თანამგზავრი, ხილული ვარსკვლავიერი სიდიდე სპ. ოპოზიციაში 10,7, პლანეტადან სპ. დაშორება 3563 ათ. კმ, გარემოტყვევის სიღრმეული პერიოდი 79,33084 დღე, დიამეტრი 1800 კმ. აღმოაჩინა გ. კასინიმ 1671.

ნაშატარი ენები, ასე უწოდებდა ნ. მარს ქართულის მონათესავე ენებს. ტერმ. „O. M.“ ნაწარმოებია ბიბლ. ნოეს უმცროსი ვაჟის - იაფეტის სახელიდან (შდრ. უფროსი ვაჟების სემისა და ქამის სახელებიდან: - სემიტური ენები, ქამიტური ენები). ამ ტერმინის შემოღებით ნ. მარს სურდა ხაზი გაესვა თავისი თვალსაზრისისათვის სემიტურ ენებთან O. M-ის ნათესაობის შესახებ. ნ. მარის თეორიის განვითარების სხვადასხვა ეტაპზე O. M-ის მოცულობა სხვადასხვაგვარი იყო: ჯერ ამ ენებში შედიოდა მხოლოდ ქართველური ენები (1908-16), შემდეგ - აფხ. - ადიღ., ჩაჩურთი (ნახური) და დაღ. ენებიც (1916-20), ბოლოს მათ მიემატა წინა აზიისა და ხმელთაშუა ზღვის მკვედარი ენები (პელაგური, ეტრუსკული) და ცოცხალთაგან - ბასკური და ბურიატული (1920-23). თუ თავდაპირველად O. M. ნ. მარს მონათესავე ენებად მიაჩნდა, შემდეგ მან უარყო ენათა ნათესაობა და O. M-ც ენათა განვითარების ერთ-ერთ უძველეს საფეხურად გამოაცხადა. ნ. მარის ამ შეხედულებების უსაფუძვლობა გამოავლინა 1950 საენათმეცნიერო დისკუსიამ (იხ. „აბალი საენათმეცნიერო მოძღვრება“, აფეცტური თეორია).

ნაშატარი თეორია, ნ. მარის მიერ შემოღებული ტერმინი, რ-იც ორგვარი მნიშვნელობით იხმარებოდა: 1. აფეცტური ენათა კვლევა-ძიება, მოძღვრება იაფეტური ენების შესახებ. ამ მნიშვნელობით O. M. შეეფარდებოდა ინდოევროპეისტიკას, სემიტოლოგიას... 2. ნ. მარის მიერ შექმნილი ზოგადენათმეცნ. თეორია, რ-იც თითქმის იაფეტურ ენათა მასალას ემყარებოდა. ამ გაგებით O. M-ის სინონიმად იხმარებოდა „აბალი საენათმეცნიერო მოძღვრება“, რ-იც უპირისპირდებოდა მთელ ადრინდელ ენათმეცნიერებას.

ნაშის შორითხალი, ავოროთხლის ჯიშის. მისი სამშობლოა ეგვიპტე. 4 მ-მდე სიმაღლის ზუქისებრი ხეა. აქვს ოვალური, ფრთიანი, ფართო, სქელი და მზინვარე ფოთოლი. ნაყოფი მუქი წარინჯისფერია, საშუალოზე დიდი, მოგრძობ ან კვერცხისებრი, წვერი მომრგვალებული ან ჩაწნეკილი აქვს, მოფენილია როგორც ღრმად ჩამჯდარი (დიდი), ისე ზედაპირული (პატარა) ეთერზეთოვანი ჯირკვლებით. რბილობი შედგება 10-12 არაიანბარი სემინტისაგან. წვენი სასიამოვნო მომგავო-მოტკბოა. მცენარე ნაკლებად იტანს ყინვას. აჭარასა და აფხაზეთში გვხვდება ცალკეული სახით. ნ. გიორგობერიძე.

ნაშაფის ქაღი, სერი ქვემო ქართლში, მდ. მტკვრის მარჯვენა სანაპიროზე, სოღან-ლულის ვაკესა და მდ. ალგეთის ქვემო დონების ხეობას შორის. სიგრძე 17 კმ, სიგანე 11 კმ. აბსოლ. სიმაღლე 788 მ. აგებულია სინკლინურად გაღუნული ნეოგენური მოლასური კონგლომერატებისა და ქვიშაქვების შრებით. მოკლებულია მუდმივ მდინარეულ ჩამონადენს. შემოსილია ურო-იანი და უროიან-წივიანი-ვაციწვერიანი სტაპის ბალახეულობით, აგრეთვე ქსერო-

ფიტული ბუჩქნარით. O. M-ის აღმ. ნაწილს ჰკვეთს თბილისი-გაზაბის ვაზატკეცილი. ლ. მარუაშვილი.

ნაშაფის ენა, განეკუთვნება ახალი ირანული ენების ჩრდილო-აღმოსავლურ ქვეჯგუფს. O. M. სოლდური ენის უშუალო გაგრძელებაა. გაგრძელებულია ტაჯ. სარში, ადრინდის ზეგანზე. O. M-ზე ლაპარაკობს დაახლ. 2 ათ. კაცი (1970). O. M-ის ბგერით სისტემაში გარჩეულია გრძელი და მოკლე ხმოვნები, დოფონტები. გამოირჩევა თანხმოვანთა სიუხვით. O. M-ის ფონეტიკას დაუკავს არქ. ვითარება: თავკიდურ პოზიციაში წარმოდგენილია y და v: yau „ქერი“, veit „ქარი“ (შდრ. ახ. სპარს. jav, lad); ხმოვანთა შორის შენარჩუნებულია ძვ. d: pada „ფეხი“ (ახ. სპარს. - pai), დაკუთვნილია ძვ. s-das „ათი“ (ახ. სპარს. dah). სახელებს აქვს ბრუნვისა (ორი ბრუნვა) და რიცხვის (მწ., მრ.) კატეგორიები. ზმნის სისტემას შემოუნახავს დროის წარმოების არქ. სახე: აწმყო-სა და წამყოს ფორმები მიიღება ერთი ფუძიდან: vin-, vit „ხედავ“. გამოიყოფა ორი ძირითადი დიალექტი: აღმოსავლური და დასავლური. O. M. უმწერლობა ენა.

ლიტ.: Богородов М. Н., Языки Азии, წგნ.: Язык народов СССР, т. 1, М., 1966 (ბიბლიოგრა.); Geiger W., Pamir-Dialekte. Anhang. Ueber das Yashnobi, წგნ.: Grundriss der iranischen Philologie, Bd. 1, Abt. 2, Straßburg, 1901.

ნაშაფის, სოფელი დმანისის რ-ში (დმანისის სადაბო საბჭო), დმანისის პლატოზე, ზ. დ. 1360 მ, დმანისიდან 3 კმ, კაზრეთიდან (უახლოესი რკინიგზის სადგ.) 25 კმ. დმანისის მეცხოველეობის საბჭ. მეურნეობა. საშ. სკოლა, ბ-კა, საფერშლო პუნქტი.

ნაშაფის ლაშქრობანი სამართ-ველოში, XV ს. 80-იან წლებში აფეციონულს თურქმანებმა „საღვთო ომის“ საბაბით ორგზის ილაშქრეს საქართველოში. 1482 ოქტ-ში იაფეც ფადიშაჰი სამცხეში შეიჭრა, ალყა შემოარტყა ახალციხეს, ბრძოლით დაიკავა ქალაქი და დიდი ალაფი წაიღო; მერე თურქმანები აწყურს მიაღებნენ. ციხის დამცველები და მასწვერელი დამორჩილდნენ იაფებს და აწყურის ციხე ჩააბარეს. ყვარყვარე ათაბაგმა თურქმანებს ხარაჯის მიცემა აღუთქვეს. 1487 იაფებმა თავისი სარდალი ხალილ-ბეგი გაგზავნა საქართველოში. იგი აქ მთელი წელიწადი აშენებდა ციხეებს და ქართველთა რაზმებს ებრძოდა. 1488 ზამთარში თურქმანთა ლაშქარი დედაქალაქისაკენ დაიძრა. ზარბაზნებში აღჭურვილმა მტერმა ჯერ კოჯრის ციხე აიღო, შემდეგ თბილისს მიაღწა, მაგრამ მისი დამორჩილება გაუჭირდა. მეფე კონსტანტინე II-მ თურქმანებს ზავი შესთავაზა. მოლაპარაკება უშედეგოდ დამთავრდა და კონსტანტინე იძულებული გახდა დედაქალაქს გასცლოდა. 1489 თებ-ში თურქმანებმა დანიკავეს თბილისი და იქ თავიანთი რაზმი ჩააყენეს.

წყარო: ენა ტა შვილი ბ., აბალი ქართლის ცხოვრება, წგნ.: ქართლის ცხოვრება, ს. ყაუხჩიშვილის გამოც., ტ. 2, თბ., 1959; ენა ტა შვილი ბ., აღწერა სამეფოსა საქართველოსა, იქვე, ტ. 4, თბ., 1973; პასან რუმელის ცნობები საქართველოს შესახებ, ვ. ფურთუხიძის გამოც., შენიშვნები რ. კიკნაძისა, თბ., 1966.

ლიტ.: კიკნაძე რ., საქართველო-ირანის ურთიერთობის ისტორიიდან XV ს. მეორე ნახევარში, იფე. ჯავახიშვილის სახ. ისტორიის ინ-ტის შრომები, 1964, ტ. 7; ენა ტა შვილი ბ., ქართველი ერის ისტორია, წგნ. 4, თბ., 1967. რ. კიკნაძე.

ნაშანი ქამილ (ნამღვ. გვარი ნ ე უ გ მ ა ნ ო ვ ი) [დ. 12 (25). XII. 1909. ანდიჯანი], უზბეგი საბჭ. დრამატურგი. უზბ. სსრ ხელოვნ. დამს. მოღვაწე (1939), უზბ. სსრ სახ. მწერალი (1969); სოციალ. შრომის გმირი (1974), უზბ. სსრ მეცნ. აკად. ნ. წ. (1969). სკკპ წევრი 1943-იდან. უზბ. სსრ კპ ცკ-ის წევრი (1960-იდან). ლექსების პირველი კრებ. „მზე“ გამოაქვეყნა

1930. ავტორია მუს. დრამისა „გულსარა“ (მ. მუჰამედოვთან ერთად, 1934; სსრკ სახელმწ. პრემია, 1951). დრამები: „ზისი მარცხი“ (1958), „უზბ. სსრ ჰამზას სახ. სახელმწ. პრემია“), „რევოლუციის განთიადი“ (1972) და სხვ. სსრკ VII-IX მოწვევების უმაღლესი საბჭოს დეპუტატი.

ნაშანი ვლადიმერ ელიაზარი ძე (10. X. 1904, ოზურგეთი, ახლანდ. ქ. მანარა; ძე, - 9. III. 1971, თბილისი), ქართველი საბჭ. ფსიქიატრი, მედ. მეცნ. დოქტორი (1954), პროფესორი (1956), საქ. სსრ მეცნ. დამს. მოღვაწე (1968). სკკპ წევრი 1939-იდან. 1930 დაამთავრა თბილისის სამკურნ. ფაკ-ტი. 1937-იდან სიცოცხლის ბოლომდე განაგრძობდა ახალთაისის სახ. ფსიქიატრიის სამეცნ.-კვლ. ინ-ტის პათოფიზიოლ. განყ-ბას. დიდი სამამულო ომის დროს ფრონტის ერთ-ერთი პოსტიტლის სამკურნ. ნაწილის უფროსი იყო. O. სწავლობდა ფსიქიკურ დაავადებათა კლინიკას ფსიქოზთა პათოფიზიოლ. საფუძვლებს ი. თარხნიშვილის ფსიქოგალვანურ რეფლექსსა და სხვ. დაჯილდოებულია შრომის წითელი დროშის ორდენით, „საპატიო ნიშნის“ ორდენითა და მედლებით.

ნაშანი ვლადიმერ (ვლად) იოსების ძე [23. VII (4. VIII). 1872, სოფ. არგვეთი, შორაპნის მაზრა, - 28. VI (11. VII), 1912, სოფ. უსტუდა, ირკუტსკის გუბ.], რევოლუციური მოღვაწის მოღვაწე საქართველოში. რსდმპ წევრი 1898-იდან. რევ. გამოსვლებში მონაწილეობისათვის გარიცხეს გორის სამსწავლებლო სემინარიიდან. 90-იანი წლებიდან ეწეოდა ლიტ. მოღვაწეობას. 1892-იდან თბილ. რკინიგზის დეპოს კანტორის მოხელე იყო. აქტ. მონაწილეობა მიიღო 1901 თბილ. საპირველმასის დემონსტრაციაში. 1903-08 რევ. მოღვაწეობას ეწეოდა არგვეთში, სარხრესა და კისლოვოდსკში. 1905-07 რევ. პერიოდში საჩხერეში აწეობდა გლეხთა მიტინგებს, აგრძელებდა არალეგალურ ლიტერას, იყო ერთ-ერთი ხელმძღვანელი წითელი რაზმისა, რ-მაც განაიარაღა საჩხერის პოლიციის საგუშაგო. რევ. მოღვაწეობისათვის რამდენჯერმე დააპატიმრეს, 1909 ირკუტსკის გუბ. სოფ. უსტუდაში გადაასახლეს, სადაც ტყვეობით დაავადდა და გარდაიცვალა.

ლიტ.: რევოლუციური მოძრაობის მოღვაწე ნაშანი ვლადიმერ (ბიოგრაფიების კრებული), თბ., 1961. ზ. გეგეშიძე.

ნაშანი ვლადიმერ მიხეილის ძე (15. VII. 1764 - 20. VII. 1815, სოფ. მურომცევი, დაკრძალულია სოფ. კოხელში, კალუგის გუბერნია), რუსეთის არმიის გენერალ-მაიორი. ლ. იაშვილის უფროსი ძმა. მასხრობდა ცხენოსან ათასეულში. მონაწილეობდა იმპ. პავლე I-ის მკვლელობაში. იმპ. ალექსანდრე I-ის განკარგულებით გადაასახლეს თავის მამულში (სოფ. მურომცევი, კალუგის გუბერნია). 1812 სამამულო ომის დროს მ. კუტუზოვის ნებართვით ჩაება ფრანგების წინააღმდეგ ბრძოლაში, მაგრამ იმპ. ალექსანდრე I-მა იგი კვლავ თავის მამულში დააბრუნა.

ნაშანი ლევან მიხეილის ძე (1768 - 19. IV. 1836, დაკრძალულია ვიდუბიციის მონასტერში, კიევი), რუსეთის არმიის არტილერიის გენერალი (1819). გ. მ. იაშვილის უმცროსი ძმა. 1786 დაამთავრა არტილ. კადეტთა კორპუსი. რუსეთ-ოსმ. ომის (1787-91) დროს მონაწილეობდა კინბურნის დაცვასა და ოჩაკოვის გარემოცვაში, 1792-95 ანარკოვისა და პრალის გარემოცვასა და ადრეში. 1805 გაიგზავნა ავსტრიის სამფლობელოებში, სადაც ებრძოდა ფრანგებს ჰაილსბერგთან (1807), პროსიშ-აილანსთან, გუტშტადტთან. 1808 მიიღო გენ.-მ. ჩინი. 1812 სამამულო ომის დროს იყო პ. ვიტგენშტეინის ცალკე კორპუსის არტილ. უფროსი. 1812 მიიღო გენ.-ლ. ჩინი. 1813 დაინიშნა მთავარი ნიქშედი არმიის არტილ. უფროსად და



ქ. იაშვილი.



მ. იაშვილი.



ა. იაშვილი.

ზონაწილები და რუს. არმიის საზღვარგარეთის ლაშქრობებში. იბრძოდა ლიუცენთან, ბაუცენთან. 1816 დაინიშნა 1-ლი არტილის არტილ. უფროსად და 17 წლის განმავლობაში ხელმძღვანელობდა მას. 1832-დან სამხ. საბჭოს წევრი იყო. 1833-იდან თადარიგში გავიდა. დაჯილდოებული იყო რუსეთისა და უცხოეთის მრავალი ორდენით.

იაშვილი ლილი მიხეილის ასული (დ. 10. V. 1920, თბილისი), ქართველი კომპოზიტორი. საქ. სსრ ხელოვნ. დამს. მოღვაწე (1967). 1953 დაამთავრა თბილ. კონსერვატორია (ი. ტუსკიას საკომპოზიციო კლასი). 1960-იდან თბილ. III საშუალო სკოლის პედაგოგი (კომპოზიცია). მუშაობს უმთავრესად კამერულ-ვოკალურ და საესტრადო ჟანრებში. მისი სიმღერებიდან აღსანიშნავია „ია-ია“, „სიმღერა თბილისზე“, „თბილისური საღამოები“ და სხვ. 1967 თბილ. მუს. კომედიის თეატრში დაიდგა ი-ის საბავშვო მუს. კომედია (საქართველოში პირველი) „ბაბა-ჯანას ქოშები“ (1972 დაიდგა პოლონეთში), ხოლო 1972 - საბავშვო ოპერეტა „ირმისა“.

იაშვილი ლუარსაბ სვითის ძე (დ. 31. III. 1907, თბილისი), ქართველი მედიკოსი და ალტისტი, პედაგოგი, საქართველო. დამს. მოღვაწე (1961), თბილ. სახელმწ. კონსერვატორიის პროფესორი (1947-იდან). 1931 დაამთავრა თბილ. კონსერვატორია (პროფ. ვილჰელმს სავიოლინო კლასი), 1932-35 სწავლობდა ლენინგრ. კონსერვ. ასპირანტურაში (ალტის კლასი, ხელმძღვ. პროფ. სოსინი). 1925-28 უკრაინაში „ახალგაზრდა ქართველ მუსიკოსთა საზოგადოების“ ორგანოში, საოპერო სტუდიისა და რუსთაველის თეატრის ორგანოებში. 1928-45 იყო საქართველოში პირველი სახელმწ. კვარტეტის შემადგენლობაში (ალტი). როგორც სოლისტი და კონცერტმასტერი სისტემატურად გამოდიოდა საქართველოში ფილარმონიისა და რადიოს ორგანოებში. 1935-იდან ეწეოდა პედ. მოღვაწეობას თბილ. კონსერვატორიაში და ცენტრ. საშუალო ათწლეულში. 1935 კონსერვატორიაში დააარსა სპეც. ალტის კლასი. მისი მოწაფეები არიან: ი. ლეუსი, ს. აინშტაინი, ჰ. შავერდანი, გ. მელიქიშვილი, თავისი ქალიშვილები - მარინე, ირინე და ნანა აშვილები; ალტისტი ა. ბეგალიშვილი და სხვ. 1967 - 74 ი. მივლინებული იყო ეგვიპტეში ქ. კაიროს კონსერვატორიაში პედაგოგად. დაჯილდოებულია „საპატიო ნიშნის“ ორდენით.

იაშვილი მარინე ლუარსაბის ასული (დ. 20. X. 1932, თბილისი), ქართველი მედიკოსი. საქ. სსრ სახ. არტისტი (1967), ზ. ფალიაშვილის სახ. სახელმწ. პრემიის ლაურეატი (1975). ლ. იაშვილის შვილი და მოწაფე. 1958 დაამთავრა მოსკ. კონსერვატორია. იქვე სწავლობდა ასპირანტურაში (პროფ. მ. მოსტრასის კლასი). 1957-იდან „მოსკოვსკის“ სოლისტი. 1958 მიიწვიეს მოსკ. კონსერვ. პედაგოგად. 1966-იდან თბილ. კონსერვ. პედაგოგი. 1967-73 იყო საქართველოში ფილარმონიის კამერული ორგანოს სოლისტი და სამხატვრო ხელმძღვანელი. მისი საშემსრულებლო ხელოვნება გამოირჩევა მაღალი პროფ. კულტურით, ტექნიკური სრულყოფილებით, ნატიფი გემოვნებით. ხშირად მართავს კონცერტებს სსრკ ქალაქებში და საზღვარგარეთ. იგი ქართ. სავიოლინო ნაწარმოებთა დიდი პროპაგანდისტი. ი. მრავალი საერთაშ. კონკურსის ლაურეატი (იან კუბელიკის სახ. კონკურსი, პრაღა, 1949; ჰენრიკ ვენიავსკის სახ. კონკურსი, პოზნანი, 1952; ელისაბედის სახ. კონკურსი, ბრიუსელი, 1955). 1975 მიიწვიეს თბილ. ქ. ნოვი-სადის კონსერვ. სავიოლინო კათედრის გამგედ. (მუშაობდა 1979-მდე).

დაჯილდოებულია შრომის წითელი დროშის ორდენით. **მ. გვდევანიშვილი**. **იაშვილი** პავლე ბესარიონის ძე (დ. 1. I. 1894, სოფ. სომიწო, ახლანდ. ოსის რ-ნი), ქართველი საზოგადო მოღვაწე, მთარგმნელი. დაამთავრა ქუთ. ქართ. გიმნაზია (1914), სწავლობდა მოსკ. უნ-ტის იურიდ. ფაკ-ტზე (1916-17), ბერლინის უნ-ტის ფილოს. ფაკ-ტზე (1920-26). 1931-იდან გერმ. ენის მასწავლებელი თსუ-ში, 1967-იდან პროფესორი.

დიდი წვლილი მიუძღვის მარქსიზმ-ლენინიზმის კლასიკოსთა ნაშრომების თარგმნასა და ქართ. ფილოს., ეკონ. და სოც.-პოლიტი. ტერმინოლოგიის დამუშავებაში. ი-მა სრულად თარგმნა კ. მარქსის „კაპიტალი“.

იაშვილი პაოლო ჯიბრაილის ძე (29. VI. 1894, სოფ. არგვეთი, ახლანდ. სახენრის რ-ნი, - 22. VII. 1937, თბილისი), ქართველი საბჭ. პოეტი. სწავლობდა ჯერ ქუთაისის, შემდეგ ანაპის გიმნაზიაში. 1913 რედაქტორობდა ჟურნ. „ოქროს ვერძს“. ამავე წელს გაემგზავრა პარიზში, სადაც სწავლობდა ლუვრთან არსებულ ხელოვნ. ინ-ტში. 1915 დაბრუნდა ქუთაისში, სადაც სხვა ახალგაზრდა პოეტებთან ერთად ქართველ სიმბოლისტების „ციხეფერფანწელებს“ ჯგუფი დააარსა. რედაქტორობდა ჟურნ. „ციხეფერფანწელებს“ (1916). იღვწოდა როგორც კულტ., ისე საზ. სარბიელზე. 1927 საქ. ცაკის წევრობის კანდიდატი, ხოლო 1934 ამიერკავკ. ცაკის წევრი იყო. იმავე წელს აირჩიეს სსრკ მწერალთა კავშირის გამგეობის წევრად.

ი-ის პირველ გამოქვეყნებულ ლექსში „დმერთო, ღმერთო...“ (ვაზ. „კოლხიდა“, 1911) გამოვლინდა „თერგადალეულთა“ პატივ. ლირიკის ინტონაცია. შემდეგში ევრ., ე. წ. „ახალ პოეზიას“ ნაზიარები პოეტი აღარ დასჯერდა ტრად. ლექსს. იგი ახ. გამოშსახველობით ხერხებს ეძიებდა, ფართოდ იყენებდა სიმბოლისტურ სკოლათა გამოცდილებას („ქორწილი“, 1915; „* პაოლო იაშვილის მომეწვიან გვითელი დანტი“, „ტრიპტიხი“, ორივე 1916, და სხვ.). სამყაროს დასასრულის აპოკალიფსური მოლოდინი, გათრება და სულის მიუსაფრობა გადმოსცა მან ლექსებში „ფარშავანგები ქალაქში“, „წითელი ხარი“ (ორივე 1916), „* თორბეტი წლიდან აღარ მაცლიდნენ“ (1918) და სხვ. ი-ის ადრინდ. ლირიკის გმირი, „პროსაგან“ განდგომილი პოეტი-დენდი, ოცნებებისა და ქიშკრების ტყვეობაში იყო („ვალერიან გაფრინდაშეილს“, 1915; „ავტოპორტრეტი“, 1917; „ტიციან ტაბიპეს“, 1919). ახლისმადიებლური პათოსი მსჭვალავდა ლექსთა ციკლს „ელენე დარიანის დღიურები“ (1915-24), რიც ლიტ. მისტიფიკაციის მკაფიო ნიმუშია.

ი-ის ექსპროზი „ახალ საქართველოს“ (1921) „მგელი, დახვესებული ქვეყნის“ აფეთქების მოწოდებას შეიცავდა, მაგრამ შემოქმედებითი ეგოლუციის პროცესი რთული და მტკივნეული აღმოჩნდა. ლექსებში „ლენინს“, „თბილისი“ (ორივე 1924), „არგვეთის დამეები“ (1926), „თვისი ურმეული“ (1927) და სხვ. გამოიკვეთა პოეტის ახლებური, წრფელი და ნათელი ხელწერა. მან საბოლოოდ დათმო „წმინდა ხელოვნების“ სამსახური; ლექსებში „პოეტი და ადამიანი“ (1921), „პოეზია“ (1926), „როგორც აფრის ტყაცუნი“, „მაგიდა - ჩემი პარნასი“ (ორივე 1932), „მწვერვალებიდან“ (1934) ხელოვანის შემოქმედებითი წვის პროცესი, თავისი ახ. პოეტური კრებო წარმოსახა. ი. შეპნართა განაზღვრულ საქართველოს („თბილისი“, 1924; „სამასი არგვეთელი“, 1933; „ზემოური რთველი“, 1934; „მიმართვა კოლხიდას“, 1937). მის პოეზიაში საბოლოოდ დამკვიდრდა ხალისიანი ინტონაციები („არგვეთის დამეები“, 1926; „დილა“, 1933; „დებედაჩაის დამე“,

1934; „მალთაფა“, 1937 და სხვ.). ი. ქართ. ვერსიფიკაციის ნოვატორი, ტრიოლეტებისა და სონეტების გარდა ოსტანტურად დაეუფლა თავისუფალ ლექსსაც. ნატიფი ბგერწერა, გაუცვთავი პოეტური ტროპები, ე. წ. „ახალი რითმები“, ზომიერად გამოყენებული ნეოლოგიზმები და დიალექტიზმები ამდირებდნენ მის პოეტურ პალიტრას. ი-ს ეკუთვნის აგრეთვე მოთხრობები „ფერადი ბუშტები“ (1924), „სამი ტკივილი“ (1925); დაუმთავრებელი პოემა „გზა მშვიდობისა“ (1936-37); ლიტ. წერილები; ა. პუშკინის, კ. ბალმონტის, ვ. მაიაკოვსკის, შ. ბოდლერის, ა. რემბოს, თ. უაილდისა და სხვ. თხზულებათა თარგმანები. ი-ის ლექსების პირველი წიგნი 1955 გამოიცა. თხზულებათა პირველი ვრცელი კრებული - 1959 (რედ. შ. დემეტრაძე). დაჯილდოებულია შრომის წითელი დროშის ორდენით.

თხზ.: პოეზია. პროზა. წერილები. თარგმანები, თბ., 1975.

ლიტ.: ავალიანი ლ., პაოლო იაშვილი, თბ., 1977; ასათიანი გ., პაოლო იაშვილი, მნათობი, 1964, № 7; აფხაიძე შ., პაოლო იაშვილი, იქვე, 1960, № 11, 12; კლდიაშვილი ს., ახლომედი და შორეული, თბ., 1964; ქიქოძე გ., მითოები და პორტრეტები, თბ., 1958.

ლ. ავალიანი.

იაშვილი რევაზ იოსების ძე (დ. 16. VII. 1929, თბილისი), ქართველი საბჭ. კერამიკოსი, თანამედროვე ქართ. შავკერიალა კერამიკის ფუძემდებელი. საქ. სსრ დამს. მხატვარი (1965). სკკპ წევრი 1961-იდან. 1953 დაამთავრა თბილ. სამხატვრო აკადემია. თბილ. სამხატვრო აკადემიის პედაგოგი (1974-იდან პროფესორი). მისი ნამუშევრებისათვის დამახასიათებელია ლაკონიური და მეტყველი ფორმები, უბრალოება, პლასტიკობა, დეკორატიულობა, ეროვნ. ტრად. ელემენტების პარმონიულად შერწყმა თანამედროვე მხატვრულ ფორმებთან. მნიშვნელოვანი ნამუშევრები: საღვინე ჭურჭლები - „ორემი“ (1960, ოქროს მედალი მოსკ. სას.-სამ. გამოფენაზე), „ხარი“ (1963, ვერცხლის მედალი პრადის კერამიკის მსოფლიო გამოფენაზე); გააფორმა წარბები ზედაზენზე (1965), რიკოთის უღელტეხილზე (1966), წყალტუბოში (1966).

იაშთხვა, აფხ. ასსრ სოხუმის რ-ნის სოფლების ზემო იაშთხვისა და ქვემო იაშთხვის ძე. სახელწოდება.

იაშთხვა, პალეოლითური ხანის ღია ტიპის ნამოსახლარი-სახელოსნო ქ. სოხუმის ჩრდ-ით 2 კმ-ზე, ოსტროუმოვის ხეობასა და იაშთხვისა და ბირცხის მთებს შორის, ზ. დ. 80 - 140 მ. არქეოლ. კვლევა-ძიება ჩატარდა 1935-38 (ს. ზამიატინი). ძეგლზე, რ-ის ფართობია რამდენიმე ჰა. ზამიატინმა გამოჰყო 14 პუნქტი, სადაც თავმოყრილია ქვის მასალა. ნივთების დიდი ნაწილი ნაპოვნია მიწის ზედაპირზე, ნაწილი - გათხრების შედეგად. მასალად გამოყენებულია დანიური იარუსის კაჟი. ი-ის კოლექციაში აშული, მუსტიეს და ზედა პალეოლითის ხანის რამდენიმე ათასი ქვის ნივთია. ანატაკეციბისთვის დამახასიათებელია მასიურობა, დარტყმის დიდი მოედანი, რელიეფური



რ. იაშვილი. „ორემი“. დეკორატიული სასამონი. შავკერიალა კერამიკა. 1960. საქ. სსრ სახელმწიფო სამხატვრო გალერეა, თბილისი.

ბურცები და სქელი პატინა. ხელცულები და საჩეხი იარაღი მასობრივად პრინციპულად და მუშავებული. გვხვდება კლექტორული ანატექები, ლევალუაზური ნუკლეუსები და ანატექ-ლაშელები. შედარებით მცირეა შუა პალეოლითური (მუსტიეს) და ზედა პალეოლითური მასალა. მუსტიეს ხანისაა ქვის საბოკები, წვეტანები, ნაწილობრივ ორმხრივ და მუშავებული იარაღი და სხვ. ზედა პალეოლითურია სხვადასხვა სახის საჭრისები და საფხეკები.

1958 0-ზე აღმოჩნდა (ნ. ბერძენიშვილი) ახ. პუნქტები, სადაც ნაპოვნია მრავალრიცხოვანი ქვის ნაწარმი (მ. შ. აშელის ადრინდ. პერიოდის ხელცულები). 1961-65 გამოვლინდა ქვედა და შუა პალეოლითური ხანის მასალის თავმოყრის პუნქტები (ი. კობოტკოვი).

ლიტ.: Бердзенишвили Н. З. Новые данные о палеолите Абхазии, «დ. გულიას დახ. აფხაზეთის ენის, ლიტერატურისა და ისტორიის ინ-ტის შრომები», 1959, ტ. 30; Замятин С. Н., Палеолит Абхазии, «Труды Ин-та абхазской культуры», 1937, в. 10; Коробков И. И., Итоги пятилетних исследований Яштухского палеолитического местонахождения, «Советская археология», 1967, № 4.

დ. თუშაბრამიშვილი.

იაზინი (ნამდვ. გვარი პოპოვი) ალექსანდრე იაკობის ძე [14 (27). III. 1913, სოფ. ბლუნდოვო, ახლანდ. ვოლოგდის ოლქი, - 11. VII. 1968, მოსკოვი, დაკრძალულია ბლუნდოვოში], რუსი საბჭ. მწერალი. სკკპ წევრი 1941-იდან. დაიბადა გლეხის ოჯახში. დაამთავრა გორკის სახ. ლიტ. ინ-ტი (1941). დიდი სამამულო ომის დროს საზღვაო ფლოტში სამხ. ჟურნალისტი და პოლიტმუშაკი იყო. ავტორია ლექსთა კრებულებისა („სიმღერა ჩრდილოეთის“, 1934; „ეს ზოხდა ბალტიკაზე“, 1942; „რისხვის ქალაქი“, 1943; „თანამემამულენი“, 1946; „საბჭოთა ადამიანი“, 1951 და სხვ.), პოემისა („ალიონა ფომინა“, 1949; სრკ სახელმწ. პრემია, 1950) და მრავალი პროზაული თხზულებისა („ობოლი“, 1962; „ვოლოგდური ქორწილი“, 1962 და სხვ.).

იაპუსირო, ქალაქი და ნავსადგური იაპონიაში, კ. კიუსიუს დას. სანაპიროზე, კუმამოტოს პრეფექტურაში. 103 ათ. მცხ. (1972). ქიმ., ცელულოზა-ქაღალდის, ცემენტის, საფეიქრო, კვების მრეწველობა. **იასრომა**, ქალაქი რსუს მოსკოვის ოლქში. რკინიგზის სადგური. ნავისადგომი მოსკ. სახ. არხზე. სართავ-საქსოვი ფ-კა. საღებოს საფეიქრო ტექნიკუმი. 0-ის რ-ში განვითარებულია მეფოსტინობა.

იასარნი, წარმართული ღვთაება ფშავ-ხევსურეთში. მისი კულტი გავრცელებული იყო აგრეთვე თუშეთში, მთიულეთ-გუდამაყარში, ერწო-თიანეთში. 0-ის ხატი ქისტაურთა თემის მთავარ სალოცავად ითვლებოდა. საკულტო ცენტრი იყო ფშავში (სოფ. შუაფხო). ხშირად მოიხსენიება მითებსა და თქმულებებში, ლექსებსა და ბალადებში და სასულიერო ტექსტებში. სხვა ღვთის-შვილებისაგან განსხვავებით, 0. ზეციდან მოვლენილად მიჩნდათ შიბის, ჯვრის ან სვეტის სახით („სვეტად ჩამოსული“). ხალხური რწმენა-წარმოდგენით, მას მრეწველობადა ფშავ-ხევსურეთში ავსულებთან (ღვებები, ქაჯები, ეშმაკები) შეურიგებელი ბრძოლა, საკუთარი საყმოს წვერებისა და მისი მავნებელი უცხო მლოცველების მფარველობა. 0-ის დროშით ხვეისბერები ცდილობდნენ სულით ავადმყოფისაგან ბოროტი ძალის განდევნას, არაბუნებრივი სიკვდილით გარდაცვლილის (ზვაგვი და სხვ.) მებრძოლი, წყალში დამხრჩვალად „სულის გამოსწნას“ და ა. შ.

ლიტ.: ბ ა რ დ ა ვ ე ლ ი ძ ე ვ., აღმოსავლეთ საქართველოს მთიანეთის ტრადიციული საზოგადოებრივ-საკულტო ძეგლები, ტ. 1 - ფშავი, თბ., 1974; თ რ ი ა უ რ ი თ., მითოლოგიური გადმოცემები აღმოსავლეთ საქართველოს მთიანეთში, თბ., 1967; ქართული ფოლკლორის ლექსიკონი, [წგნ.] 1, თბ.,

1974 (ქართული ფოლკლორი, IV); შ ა ნ ი ძ ე ა., ქართული ხალხური პოეზია, [ტ.] 1 - ხევსურული, ტფ., 1931. თ. თ რ ი ა უ რ ი თ.

იახტა (პოლანდ. jacht), სპორტული ან ტურისტული მიზნებისათვის განკუთვნილი გემი ან ნავი (აფრიანნი, შიგაწვისბრავიანი ან ორთქლისბრავიანი). უფრო გავრცელებულია სხვადასხვა კონსტრუქციისა და ზომის აფრიანი 0-ები. დანიშნულებისა და ცურვის რაიონის, აგრეთვე კორპუსის (გემის ჩონჩხის) კონსტრუქციისა და აღჭურვილობის (იალქნები, ანძები) მიხედვით 0. სხვადასხვა ტიპისაა. მაგ., დანიშნულებისა და ცურვის რაიონის მიხედვით 0. შეიძლება იყოს კრეისერული (აფრიანი) - დიდ მანძილზე ცურვისა და გაშლილ ზღვაში მარულისათვის - და სარბოლი-მარულისათვის მხოლოდ მდინარეებსა და ტბებზე (სპორტ. 0-ების კლასები იხ. სტატიაში აფრიანობა). კორპუსის ფორმის მიხედვით ასხვავებენ კილიან 0-ს, რ-ის კორპუსის ძროს ქვედა ნაწილში დრმა ფარფლის ფორმა აქვს (ფარფლი ქმნის მნიშვნელოვან გვერდით წინაღობას); შვერბოტს, რ-ის განიერი კორპუსი წყალში მცირე სიღრმეზე ჯდება, და კომპრომისს - შუალედურ 0-ის კილიან 0-სა და შვერბოტს შორის. კილიანი 0. და შვერბოტი არის კრეისერული და სარბოლი, აღჭურვილობის მიხედვით განასხვავებენ კეტს, კარჭაპს, კუტერს (ტენდერს), იოლს, კერს და სანდალს. ყველა სპორტ. აფრიანი ნავი აღჭურვილია გაფელის ან ბერმუდის აფრებით, ამიტომ აღჭურვილობის ტიპის მიხედვით 0-ებმა მიიღო სათანადო სახელწოდება; გაფელის კეტი, ბერმუდის კარჭაპი და ა. შ. (იხ. საიალქნთ აღჭურვილობა).

იახვი (ებრ. ა ე ჰ ო უ ა), იუდაისტური რელიგიის უზენაესი ღვთაება. სიტყვის ეტიმოლოგია დაუდგენელია. ტრადიციის მიხედვით იწინავეს „მყოფს, არსებულს“. მცდარი წაკითხვა „იეპოვა“ გვიანდელია (XII ს. შემდეგ). 0. როგორც ღმერთის სახელი, გვხვდება ძველი აღთქმის მხოლოდ ზოგიერთ ნაწილში (დაახლ. 7000-ჯერ), სხვაგან ღმერთს ელთჰიმო ეწოდება. 0-ს თავდაპირველად იუდას ტომის მფარველად მიიჩნევდნენ. ებრაელთა ქანაანში (პალესტინა) დამკვიდრების შემდეგ 0. მიწათმოქმედების ღმერთად გვევლინება. ისრაელის სამეფოს დაარსების შემდეგ (ძვ. წ. XI ს.) 0. მეფის მფარველ ღმერთად აღიარეს. სოლომონმა მის სახელზე ტაძარი ააგო იერუსალიმში. მეფე იოსიას რეფორმების შედეგად მოხდა 0-ს კულტის ცენტრალიზაცია, მაგრამ მონოთეიზმში იუდაიზმში საბოლოოდ შედარებით უყრო გვიან გაიმარჯვა. მ. შ ა ნ ი ძ ე ვ.

იაკია ანტიოქიელი, ი ბ ნ ს ა ი დ ი ბ ნ ი ა ჰ ო ა ა ლ - ა ნ ტ ა ქ ო (დაახლ. 980-1066), ქრისტიანი არაბი ისტორიკოსი და ექიმი. შეადგინა ალექსანდრიის პატრიარქ ევტიხის (გ. 939) „სოფლიო ისტორიის“ გაგრძელება „თარინხ ალ-ხალი“. თხ. მთავრდება 1066-ის ამბებით. ნაშრომი წარმოადგენს პირველწყაროს ჩრდ. აფრ., სირია-მესოპოტამიისა და ბიზანტ. ისტ. შესასწავლად. მასში საინტერესო ცნობებია აგრეთვე საქართველო-ბიზანტ. ურთიერთობის შესახებ კეისარ ბასილ II-ის (976-1025) დროს. კერძოდ, დავით III-ის კურაპალატად დანიშვნა; ტაოს გადასვლა ბიზანტ. ხელში; მისი დაბრუნება გიორგი I-ის მიერ და ქართველთა მეფის კავშირი ევგ. ხალიფა ალ-ჰაქიმთან ბიზანტ. წინააღმდეგ ერთდროული ლაშქრობის მოსაწყობად, ამ მოლაპარაკების ჩაშლა; ბასილის ხელახალი ლაშქრობა საქართველოში 1020 წელს; ბიზანტიის მიერ მიტაცებული ქართული მიწა-წყლის დროებით დაბრუნება და სხვ.

ლიტ.: К р ы м с к и й А., Языя Антиохийский, Энциклопедический словарь, изд. Ф. А. Брокгауз, И. А. Ефрон, т. 82 41-А), СПб., 1904; Розен В. Р., Им-

ператор Василья Болгаробойца ..., СПб., 1883. ბ. ს ი ლ ა ვ ა ძ ე

იაკია ახალ გიითლი (2. XII. 1884 უსკუბი, - 1. XI. 1958), თურქი პოეტი სწავლობდა პარიზის უნ-ტში (1903-08) სტამბოლის უნ-ტში კითხულობდა ლექციებს. რამდენჯერმე აირჩიეს მეჯლისი დეპუტატად. იყო თურქ. ელჩი პოლონეთში, ესპანეთში, ინდოეთში და სხვ. წერდ უპირატესად ლაზლის ჟანრის ლექსებს მისი სატრფიალო და პეიზაჟური ლირიკ გამოირჩევა მუსიკალობით, სრულყოფილ ფორმით. 0. ძ. ბ-ის პოეზიას ახასიათებ ცხოვრებისაგან განდგომის, უიმედობი მოტივები, ოსმ. წარსულის იდეალიზაცია. მისი შემოქმედება ავითარებს კლასიკურ აღმოსავლურ ტრადიციებს, თვალსაჩინოა ფრანგ. სიმბოლიზმის გავლენაც პოეტის სიკვდილის შემდეგ შეიქმნა 0. ძ. ბ-ის თავყვანისმცემელთა საზ-ბა და მის მუზეუმი-ინ-ტი.

იაკობსი, ი ა ჰ მ ო ს ი, ძვ. ეგვიპტი ფარაონთა სახელი, 0. I, თებეს მმართველი, XVIII დინასტიის პირველი მეფე ძვ. წ. 1584/80 - 1559/57. სათავეში ჩაუდგ უცხოელი დამპყრობლების - მიქსოტები წინააღმდეგ ბრძოლას და ეგვიპტე გაათავისუფლა. აღადგინა ორსაუკუნოვანი შინა აშლილობისა და დამპყრობლების თარეში შედეგად დაშლილი სახელმწიფო. 0-მ აღადგინა ქვეყნის ერთიანობა, განაახლ გზები, ჭები, სამგზავრო სადგურები უდაბნოში, მოშლილი საირიგაციო სისტემა საგადასახადო სისტემა.

0. II (ბერძნ. ტრადიციით ა მ ა ს ი ს ი), XXVI დინასტიის ფარაონი ძვ. წ. 569-526/25. ეკავა მაღალი სამხ. დაღმ. თანამდებობები სასახლის კარზე გამჭირაობისა და მოხერხებულობის წყალობით კარგად გამოიყენა ქვეყანაში შექმნილი მდგომარეობა და ფარაონის თანამმართველი გახდა. ფარაონ აპრიას დაღუპვის შემდეგ 0. ტახტზე ავიდა. მის დროს განმტკიცდა კულტ. და ეკონ. კავშირი საბერძნეთთან. ეგვიპტელების დამოშინების მიზნით ბერძნებს აუკრძალა ნავსადგომის გარდა სხვაგან დასახლება და საქმიანობა, სინამდვილეში კი ბერძნები მნიშვნელოვანი უფლებებით აღჭურვა. პეროლოტეს ცნობით 0-ს მმართველობის დროს ეგვიპტე აღმავლობას განიცდიდა. „ქვეყანაში მის დროს 20 ათას ქალაქი იყო“, გადაისინჯა კანონები (ერთ-ერთი მთასახლის ყოველწლიური შემოსავლის რაოდენობის შესახებ ცნობა სოლონ ათენის კანონმდებლობაში შეუტანია), მოახდინა სატაძრო შემოსავლის სეკულარიზაცია. აღმ-ში უარი თქვა სირიას და პალესტინაზე, სამაგიეროდ, ძლიერი ფლოტის წყალობით კვიპროსი ეგვიპტის პროვინციად აქცია. მისი მეფობის ბოლო წლებში ეგვიპტეს საშიშროება შეექმნა აღმ-ით, აქემენიანთა სახელმწიფოს სახით. ლ. შ ე ნ გ ე ლ ი ა.

იბაგუე (Ibagué), ქალაქი კოლუმბიის ცენტრალურ ნაწილში, ცენტრ. კორდილიერის აღმ. კალთებზე. ტოლიმის დეპარტ. აღმ. ცენტრი. 226,5 ათ. მცხ. (1973). საავტ. და სარკინიგზო გზებით უკავშირდება ბოგოტას. სას.-სამ. რ-ნის (ყავა, შაქრის ლერწამი, ბრინჯი, თამბაქო და სხვ.; მუსაქონლეობა) სავაჭრო ცენტრი. ტყავის ნაწარმის შინამრეწველური დამზადება. კვების მრეწვ. საწარმოები. უნ-ტი.

იბადანი (Ibadan), ქალაქი სამხრ.-დას. ნიგერიაში. ოოს შტატის ადმ. ცენტრი. 847 ათ. მცხ. (1975). სარკინიგზო და საავტ. გზების კვანძი. გააქვთ კაკაო-მარცვალნი. თამბაქოს ფ-კა, ხილსაკონსერვო ქ-ნა. პლასტმასისა და რეზინის ნაკეთობათა დამზადება. ავტოსარემონტო, ხის დასამუშ. სახელოსნოები. შინასარეწები. უნ-ტი.

იბარაპი, ქალაქი იაპონიაში, კ. ჰონსიუზე, ოსაკის პრეფექტურაში. 191 ათ. მცხ. (1973). მეტალ., ელექტრომანქანათ-

შ. კაბელის, ქიზ. და კვების მრეწველობაში.
სარაპი, პრეფექტურა იაპონიაში, კანსუს ალმ. სანაპიროზე. ფართ. 6,1 ათ. მ. მოსახლ. 2,3 მლნ. კაცი (1975), აქედან დაახლ. 45% ქალაქში ცხოვრობს. ადმ. — ქ. მიტო. ტერიტორიის დიდი ნაწილი აგორიანია. შედის კანტოს ეკონ. რ-ნის მრავალწილობაში. დამუშავებულია დალ. 235 ათ. კა მიწა. მოჰყავთ ბრინჯი, ორბალო, ქერი, თამბაქო. განვითარებულია მედოსტნეობა (კიტრი, პომიდორი) ა მეტალეობა (მსხალი და სხვ.). მეცხოლეობით O. I ადგილზეა იაპონიაში. ზეწვე. მთავარი დარგებია ელექტრომანქანობა, მეტალურგია (უმთავრესად შა. მეტალურგია), კვების მრეწველობა. ასახლ. პუნქტის ტოკაის მახლობლად ხის იაპ. ატომური კვლევისა და ატომური მრეწვე. ცენტრი. პიტატის რ-ში იღვენ პირიტსა და სპილენძს.

ბარბურა (Ibarbourou) ხუნა დე (დ. III. 1895, მულო, სერო-ლარგოს პროვინცია), ურუგვაელი პოეტი ქალი. უდიდესი აღიარება მოიპოვა ამერ. კონტინენტზე; დაფინს გვირგვინით შეამკეს და „ამერიკელი ხუნა“ („Juana de America“) წოდეს. მისი ლირ. პოეზიის მთავარი გისებია პანთეონში (კრებულები „ბრიტიანტის ენები“, 1919; „გილური ფესვი“, 1922; „ქართა ვარდი“, 1930). შემდეგ მის ლექსებსა და მოთხრობებში მელანქოლია ზმძლავრდა, რაც თანდათანობით მისტ. ანწყობილებაში გადაიზარდა (მოთხრობათა კრებულები: „ბიბლიური ესტამპები“, 1934; „პატარა კარლი“, 1944; ლექსთა კრებულები: „დანაკარგი“, 1950; ბედის რომანსები“, 1954 და სხვ.).

ბარური (Ibarruri) დოლორეს (დ. 9. II. 1895, გალიარტა, ბისკაის პროვინცია), ესპანეთისა და საერთაშორისო უშათა მოძრაობის მოღვაწე. აქვეყნებდა ტატიებს პასიონარას (მგზნებარე) სახელით. დღიდან დაარსებისა (1920 აპრ.) ესპანეთის კომპარტიის (ეკპ) წევრია. რევოლუციონერ და კომუნისტურ გაზეთებს, იყო ესპანეთის საოლქო კომიტეტის წევრი; 1930-იდან ეკპ ცკ-ის, ხოლო 1932-იდან ოლიტიბუროს (1960-იდან აღმასრ. კომიტეტის) წევრი. 1932-42 ეკპ ცკ-ის მდივანი. 1932-იდან სათავეში ედგა ეკპ-ის მუშაობას ქალთა შორის. 1931-33 იყო ეკპ-ის ცენტრ. ორგანოს გაზ. „მუნდო ობრერო“ („Mundo Obrero“) ერთ-ერთი რედაქტორი. ექვსჯერ იყო დაპატიმრებული. ომინტერნის VII კონგრესზე (1935) აირჩეს კომინტერნის აღმასრ. კომიტეტის წევრობის კანდიდატად. 1936 იყო კორტიკის დეპუტატი, 1937 კორტიკის ვიცე-პრეზ. როგორც კომპარტიის ხელმძღვანელმა O-მ განსაკუთრებული როლი ითამაშა ესპ. ეროვნ.-რევ. ომის (1936-39) დროს. 1939-77 იყო ემიგრაციაში. II საოფლიო ომის დროს (1939-45) აქტიურად მონაწილეობდა საერთაშ. ანტიფაშისტურ მოძრაობაში და იბრძოდა ესპანელთა გაერთიანებისათვის ერთიან ფრონტში, ხათა ესპანეთი II საოფლიო ომში ფაშისტური გერმ. მხარეზე არ ჩაბმულიყო. ხ. დიასის სიკვდილის შემდეგ აირჩიეს ეკპ გენ. სეკრეტარად (1942-60). VI ყრილობაზე (1960) ირჩიეს ეკპ-ის თავრედ. O. მრავალი ოგნისა და პუბლიც. სტატიის ავტორია. ელმძღვანელობდა „ესპანეთის კომუნისტური პარტიის ისტორიის“ შემდგენელ კომისიას. არის ქალთა საერთაშ. დემოკრ. გვერდის ერთ-ერთი დამაარსებელი (1945), „ხალხთა შორის მშვიდობის განსტკიცებისათვის“ საერთაშ. ლენინური პრეზიის ლაურეატი (1964). მოსკ. უნ-ტის პაპატიო დოქტორი (1961). დაჯილდოებულია ლენინის ორდენით, ოქტომბრის რევოლუციის ორდენითა და მედლებით.

იბარაპი, აღმოსავლეთ და სამხრეთ საქართველოს ქართველი ტომების სახელწოდება ანტიკური და ბიზანტიური წყა-

როების მიხედვით. ცხოვრობდნენ ამერიის ტერიტორიაზე. მთავარი როლი ითამაშეს ერთიანი ქართვ. ხალხის ჩამოყალიბებაში. **იბერაპი** (ბერძნ. Iberes, ლათ. Hiberi, Hiberes), ესპანეთის უბველესი მოსახლეობა. თავდაპირველად ცხოვრობდნენ სამხრ. და აღმ. ესპ. ტერიტორიაზე. შემდეგ—(ძვ. წ. VII—III სს.) მიუღ პირენეს ნ.-კ-ზე. წარმოშობით ჩრდ. აფრიკულ ტომებად მიიჩნევენ, ძველთაგანვე არსებობდა აზერი კავკასიის იბერებთან მათი ნათესაობის შესახებ (აბიანე აღუქსანდრიელი, სტრაბონი), რაც ცნობილი იყო ქართველი მოღვაწეებისთვის ჯერ კიდევ შუა საუკუნეებში (გიორგი მთაწმიდელი). პიპოთეზა O-ისა და ქართველ ტომთა ნათესაობის შესახებ დღესაც გადაუჭრელია. იბერულ ტომთაგან დაწინაურებულნი იყვნენ: ტურდეტანები, ტურდულები, ბასტეტანები, კარპეტანები, ინდიგეტები, ედეტანები და სხვ. ტომები ერთიანდებოდნენ ქალაქური ტიპის გამაგრებულ სამოსახლოთა გარშემო (ნუმანცია, სეგოვია, ტარაგონა და სხვ.). იბერიის კულტურის მნიშვნელოვან ცენტრს ტურდეტანების მხარე (ახლანდ. ანდალუსია და მურსია) წარმოადგენდა, სადაც ანტ. ავტორთა მიხედვით, ტარტესის სახელმწიფო არსებობდა (დაარსდა ძვ. წ. 1100). O-ის კულტებთან შერწყმის შედეგად ძვ. წ. VI—III სს-ში ჩამოყალიბდა კელტიბერთა ტომი. O-მა განიცადეს ფინიკიელებისა და ბერძნების გავლენა. პქონდათ საკუთარი დამწერლობა. ძვ. წ. V—III სს-ში იბერია კართაგენელებმა დაიპყრეს, ძვ. წ. III—II სს-ში — რომაელებმა (ძვ. წ. 19—18 მიუღი ესპანეთი დაიპყრეს). ძვ. წ. II ს. — ახ. წ. I ს-ში მოხდა O-ის რომანიზაცია.

O-ის ხელოვნებამ ჩამოყალიბებული სახე მიიღო ძვ. წ. VIII ს-იდან; განსაკუთრებით განვითარდა იგი ძვ. წ. V—IV სს-ში. ხუროთმოძღვრული ძეგლებიდან შემორჩენილია გორაკებზე აგებული ძვ. ქალაქების კედლების, კოშკების, სამლოცველოებისა და სამაროვნების ნანგრევები. ძვ. წ. IV—III სს-ში იყვნენდნენ რეგულარულ წყობას. ქმნიდნენ ადამიანთა და ზოომორფულ ფიგურებს (ძირითადად ძვ. წ. V—IV სს. უმთავრესად კირქვა), მცირე ზომის ბრინჯაოს ვოტიკურ

ფიგურებს, განვითარებული იყო ლითონის მხატვრული დამუშავება, მხატვრული კერამიკის დამზადება. **ნ. ლომოური. იბარაია მონასტარი აალესტინაში.** იბარაია, ივერია, აღმოსავლეთ და სამხრეთ საქართველოსა და ამ ტერიტორიაზე არსებული სახელმწიფოს სახელწოდება ანტიკურ და ბიზანტიურ წყაროებში. გვიანდ. შუა საუკუნეების, ახ. და უახლესი დროის ქართ. წყაროებსა და ლიტ-რაში ტერმ. „ივერია“ იხმარებოდა მიუღი საქართველოს აღსანიშნავად, ამასთან, აღმ. საქართველოს უწოდებდნენ ზემო ივერიას, ხოლო დას. საქართველოს — ქვემო ივერიას. ამ სახელწ. წარმომავლობა ნათელი არ არის. იგი გაჩნდა უცხოენოვან (ბერძნულ) გარემოში ელინისტურ ხანაში. ზოგი მას ქართულ „იმერს“ (იქითა მხარე) უკავშირებს და მიიჩნევს დას. საქართველოში ლიხსიქითა ან მესხეთის მიუღსიქითა ქვეყნის აღსანიშნავად შექმნილ ტერმინად, ზოგი კი უკავშირებს ძვ. წ. V ს. ბერძენ ავტორებთან დამოწმებულ სასპერების სახელს (მათი სახელი შემორჩა ისტ. სპერის ოლქს). ბერძნებთან O-დ ცნობილი ქვეყანა ადგილობრივ „ქართლად“ იწოდებოდა. ელინისტური ხანიდან O. მუდამ ერთ გარკვეულ პოლიტ. ერთეულს (სახელმწიფოს) აღნიშნავდა, რ-იც აღმ. და სამხრ. საქართველოს ვრცელ მიწა-წყალს მოიცავდა. ამ ტერიტორიაზე უმეტესად აღმოსავლურ-ქართ. ტომები (ქართველი-იბერები) სახლობდნენ. წინაელინისტურ ხანაში აქ მრავალი სატომთაშორისო გაერთიანება (ტომთა კავშირი) და აღრინდ. კლასობრივი სახელმწიფოებრივი წარმონაქმნი იყო. ამ დროს აქაური მოსახლ. პოლიტ. ცხოვრებაში აქტ. როლი უნდა ეთამაშა მესხების ქართვ. ტომებს, რ-ებიც ადრე ხეთური კულტურის გავლენის სფეროში შედიოდნენ და მცირე აზიის ჩრდ.-აღმ. ნაწილში ცხოვრობდნენ. აქემენიდურ ხანაში ამ რაიონში არსებული ქართ. გაერთიანება ცნობილია არიან-ქართლის („სპარსეთის ქართლის“) სახელით და სპარს. ფარგლებში უშუალოდ შემავალ აღმოსავლურ-ქართ. გაერთიანებას გული-სწმობს. ძვ. წ. IV—III სს. მიჯნაზე მან



ნ. ლომოური.



იბერები. „ქალი ელენად“. კირქვა. ძვ. წ. V ს. პრადო, მადრიდი.

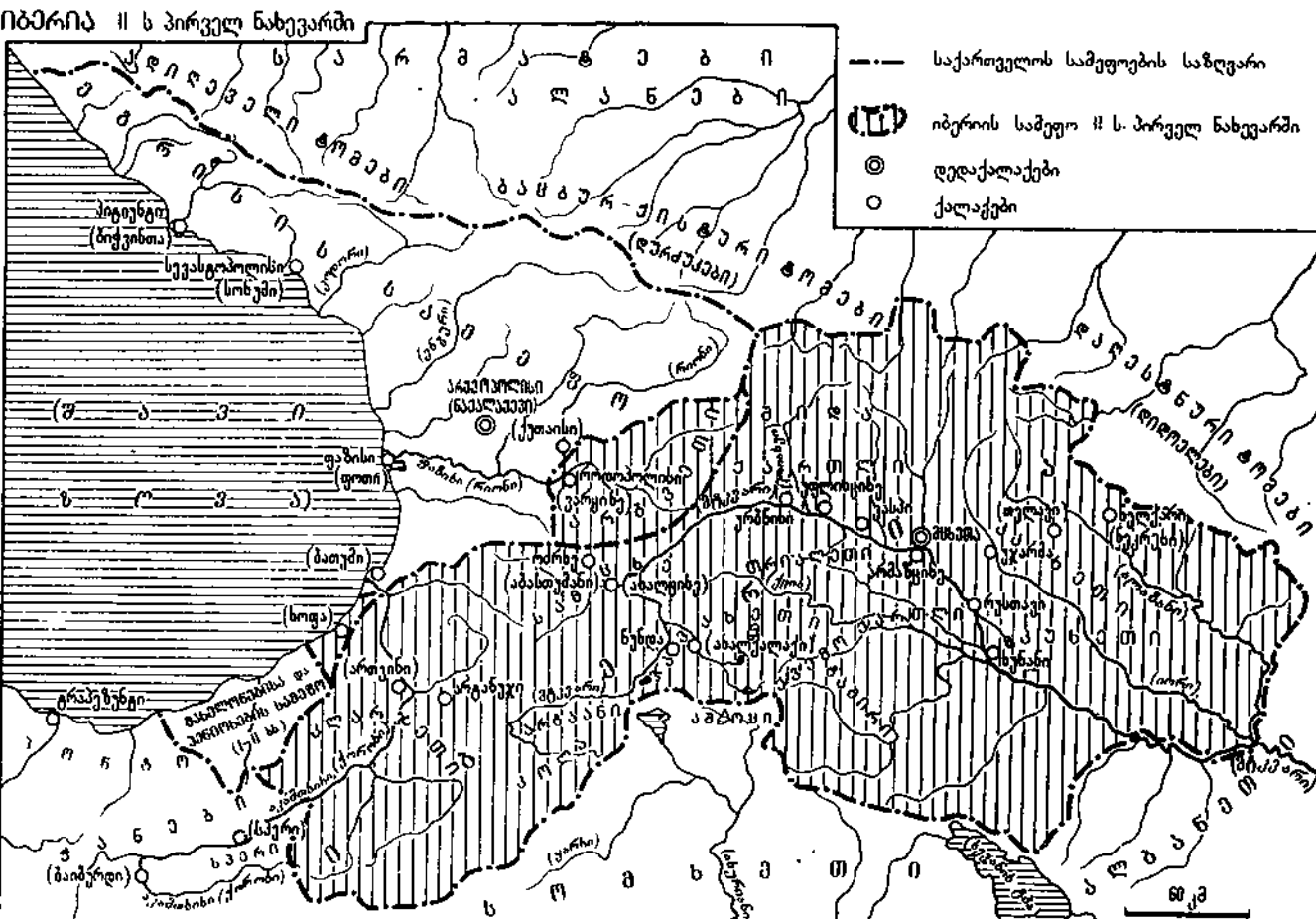

შეძლო თავისი ძალაუფლების გავრცელება შიდა ქართლზეც; შეიქმნა დიდი სახელმწიფო გაერთიანება, რ-ის ცენტრი მცხეთის მიდამოებში მდებარეობდა. თვით მცხეთის სახელიც მესხთა ტომის სახელიდან უნდა იყოს ნაწარმოები. მცირეაზიელ მესხებს უნდა მოეტანათ აქ ზოგიერთი ხეთური ღვთაების კულტი (არმაზის, ზადენის), რ-ებიც O-ის უზენაეს ღმერთებად იქცნენ. მათ სახელზე მცხეთის მიდამოებში ააგეს ორი დიდი ციხესიმაგრე — არმაზციხე და ზადენციხე.

ძვ. წ. III ს. დასაწყისში O-ის სამეფოში ძალაუფლება ხელში ჩაიგდო ადგილ. წარმოშობის პირმა („მცხეთის მამასახლისების“ საგვარეულოს წევრმა) ფარნავაზმა, რ-იც O-ის მეფეთა ახ. დინასტიის—ფარნავაზიანების — ფუძემდებელი გახდა. ფარნავაზისა და მისი უახლოესი მემკვიდრეების დროს (ძვ. წ. III ს.) O-მ დიდ ძლიერებას მიაღწია და საკმაოდ ვრცელი სახელმწიფო გახდა. შიდა ქართლის, კახეთისა და მესხეთის გარდა მასში შედიოდა დას. საქართვე. ნაწილი (არგვეთი, აჭარა). მის შემადგენლობაში ივარაუდება ისტ. ოლქები — გოგარენე, ზორძენე და პარია-დრის მთის კალთები (ისინი, სტრაბონის ცნობით, მხოლოდ ძვ. წ. II—I სს-ში ჩამოაჭრეს სომხ. სამეფოებმა იბერებს). O-ის სამეფოს ძალაუფლება ვრცელდებოდა აგრეთვე აღმ. საქართვე. მთიანეთზე და დას. საქართვე. ბარის რაიონებზეც (ეგრისი). ქართ. ისტ. ტრადიცია უკვე ფარნავაზის ხანას მიაწერს სამეფოს დაყოფას 7 საერისთავოდ: 1. არგვეთი, 2. კახეთი და კუხეთი, 3. გარდაბანი, 4. ტაშირი და აბოცი, 5. ჯავახეთი, კოლა და არტაანი, 6. სამცხე და აჭარა, 7. კლარჯეთი. ცალკე ერთეულს ქმნიდა შიდა ქართლი, რ-იც სპასპეტის საგამგებლოს წარმოადგენდა. ფარნავაზის სუვერენიტეტს აღიარებდა, ამ ტრადიციის თანახმად, ეგრისიც.

O-ის დედაქალაქი მცხეთა მრავალი სხვადასხვა მხრიდან მომავალი გზის გადაკვეთის პუნქტში მდებარეობდა. აქ იყვნდა თავს გზები ალბანეთიდან, სომხეთიდან, კოლხეთიდან, ჩრდ. კავკასიიდან. ამ ადგილებზე გადიოდა დიდი საერთაშ. სატრანზიტო-სავაჭრო გზა, რ-იც ინდოეთიდან მოდიოდა და კოლხეთის შავი ზღვისპირა ქ-ებისაკენ მიემართებოდა. მტკვრის ხეობაში მცხეთის გარდა იყო O-ის მნიშვნელოვანი ცენტრები — უფლისციხე, წუნდა, ოძრ(ა)ხე და სხვ. სტრაბონის ცნობით ელინისტური ხანის O. წარმოადგენდა მჭიდროდ დასახლ. მეტწილად ქ-ებითა და დაბებით დასერილ ქვეყანას, სადაც იყო კრამიტისსახურავიანი და ხუროთმოძღვრების წესით ნაგები სახლები, ბაზრები და სხვა საზ. შენობები. O-ის ქ-ებში იყო სავაჭრო სახელოსნო უბნები, ხშირად უცხო ტომის ხალხით დასახლებული. მაგ., ძვ. ქართ. ქრონიკის მიხედვით, ძვ. წ. 169 მცხეთაში დაარსებული ებრაული კოლონია. O-ში ჭრიდნენ ალექსანდრე მაკედონელის ოქროს მონეტების მინაბაძებს, რაც მსოფლიო ბაზარზე O-ის აქტ. მონაწილეობით იყო გამოწვეული. მის ტერიტორიაზე აღმოჩენილია უცხო ქვეყნებში მოჭრილი ელინისტური ხანის მონეტებიც. O-ის სამეფოში დაწინაურებული იყო სამშენებლო საქმე. აიგო ციხესიმაგრეები: არმაზციხე — სამეფო რეზიდენცია, ზადენციხე—სეფსამორა, კახეთში — ნეკრესი; აშენდა მცხეთა და სხვ., აღიშართა უზენაეს ღვთაებათა კერპები (არმაზის, ზადენის, აინინასი და დანიანის) და სხვ.

ძვ. წ. II ს. და I ს. პირველ ნახევარში O. დასუსტდა და გაძლიერებულ სომხ. სამეფოებთან პრძოლაში ზოგი ტერიტ. დაკარგა. ელინისტური ხანის O. აღრინდ. კლასობრივი წინაფოდ. სახელმწიფო იყო. მატერ. დოვლათის მწარმოებელ ძირითად მასას წარმოადგენენ თავისუფალი მეთემენი — მიწისმოქმედნი და მეო-

მარნი. დამორჩილებულ სამიწათმოქმედო თემებს ძირითადად სამეფო საგვარეულო უწევდა ექსპლუატაციას. პრივილეგიურ ფენებს წარმოადგენდნენ აგრეთვე სამხ.-სამონხელეთ არისტოკრატია და ქურუმობა. სამეფო კარზე ჯერ არ იყო მტკიცედ ჩამოყალიბებული ტახტის მემკვიდრეობის წესი. სამეფო ტახტზე აჰყავდათ გარდაცვლილი მეფის უახლოეს ნათესავთან ვეფელაზე ხნიერი. მთის მოსახლეობა სამეურნეო საქმიანობით, ჩაცმა-დაჭურვის წესითა და ზნე-ჩვეულებით მნიშვნელოვნად განსხვავდებოდა ბარის მოსახლეობისაგან. იგი ამ დროს ჯერ კიდევ პირველყოფილ-თემური წყობილების პირობებში ცხოვრობდა, თუმცა O-ის სახელმწიფოს სისტემის შემადგენელ ნაწილს წარმოადგენდა.

ძვ. წ. 65 O. დალაშქრა რომაელმა სარდალმა პომპეუსმა. მიუხედავად ენერგიული წინააღმდეგობისა, O-ის მეფე არტაგი ბოლოს და ბოლოს დამორჩილდა რომაელებს.

მაღე O. განთავისუფლდა რომზე და-მოკიდებულებისაგან. რომსა და O-ს შორის დამყარდა მოკავშირეობითი ურთიერთობა. ახ. წ. I—II სს-ში კი O. კვლავ გაძლიერდა და ხშირად რომის მეტოქედაც გამოდიოდა ამიერკავკასიასა და ახლო აღმოსავლეთში. O-ის გაძლიერებას ხელი შეუწყო კონტროლის დაწესებამ კავკასიონის გადმოსასვლელებზე და საგარეო ლაშქრობებში იმიერკავკასიაში მომთაბარე ტომების გამოყენებამ. O-მ მოახერხა მთლიანად დაებრუნებინა ადრე სომხეთის მიერ ჩამორთმეული მიწები და I ს. 30—50-იან წლებში (მეფე ფარსმან I-ისა და მისი ვაჟის რადამისტის დროს) მცირე ხნით მთელ სომხეთსაც დაეუფლა.

I ს. II ნახევარში O-მ ძირითადად შეინარჩუნა რომთან მეგობრული ურთიერთობა. ხოლო II ს. 30—50-იან წლებში, ფარსმან II-ის დროს, როცა O. თავისი ძლიერების მწვერვალზე იყო, მათ შორის დამაბულობამ იჩინა თავი. O-ის ტერიტორიამ შავ ზღვას მიაღწია და რომაელთა სამფლობელოების ნაწილი შეიერთა. ფარსმან II-მ მრავალგზის შეუთვალა უარი იმპ. ადრიანეს მიწვევაზე და მხოლოდ მისი მემკვიდრის — ანტონინუს პიუსის დროს მოინახულა რომი მეუღლით, ვაჟიშვილით და წარჩინებულთა დიდი ამალით. რომაელები მოუხიბლავს იბერთა სამხ. ვარჯიშს. იმპერატორს დედაქალაქში დაუღვამს ცხენზე მჯდომი ფარსმანის ქანდაკება, აგრეთვე „გაუფართოებია ფარსმანის სამეფო“, ე. ი. უცვნია იბერიის ფართოდ გაწეული საზღვრები.

ამ დროს O. წარმატებით ებრძოდა პართიასაც. მდგომარეობა შეიცვალა III ს-იდან, როცა ძალაუფლება სასანიდების ხელში გადავიდა. შაპურ I-ის დროს (242—272) O. ირანის იმპერიაში შემავალ ქვეყნად ითვლებოდა, მისი მეფე ამაზასპი სახელმწიფოს დიდებულთა შორის რიგით მეოთხე პირად, მაგრამ იგი უფრო ირანის ძლიერ მოკავშირეს წარმოადგენდა, ვიდრე დამორჩილებულ ქვეყანას. შემდგომში O-ის საგარეთ მდგომარეობა გაუარესდა და იგი იძულებული გახდა არჩევანი გაეკეთებინა, ერთი მხრით, ძლიერ ირანსა და, მეორე მხრით, გაძლიერების გზაზე მდგარ აღმოსავლეთ რომის იმპერიას (ბიზანტიას) შორის. IV ს. დასაწყისში O. რომის ორიენტაციას დაადგა, რაც სახელმწიფო რელიგიად ქრისტიანობის გამოცხადებაში გამოიხატა.

I—III სს-ში O-მ მიმდინარეობდა საზღვის მკვდარი ქონებრივი და სოც. დიფერენციაცია. თავისუფალ მეთემეთა ერთმა ნაწილმა დაკარგა საკუთრება და დაქვემდებარებული თემების წევრებს („გლეხებს“) შეერწყა, ანდა „ტაძრულთა“ (სამეფო მიწების პირობით მფლობელობაში მქონე მიწისმოქმედთა) ფენა შექმნა. მეორე ნაწილი კი აღზევდა და სამხ.-სამონხელეთ არისტოკრატიასთან ერთად „ერისაგან“

გამოყოფილ „აზნაურთა“ წრე დააკოტლქტა. უკვე დიდად განშტოებული საქფო საგვარეულო სეფეწულთა უმაღლეს ფენას წარმოადგენდა. ამ დროს განუყოლად ბატონობდა სამეფო ტახტის მამიდ შეილზე გადასვლის წესი. მსხვილი მწათმფლობელები იყვნენ ტაძრებიც, რ-ები შემდგომ, IV ს. დასაწყისში, ქრისტიანობის მიღებასთან დაკავშირებით განადგურდნენ.

ანტ. ხანის O-ის კულტურა შესასწავლად ძვირფასი მასალა მოგვცა მცხეთა და მის მიდამოებში, კლდეეთში, უფლძციხეში და სხვ. ჩატარებულმა არქეოლოგ. გათხრებმა. აღმოჩნდა ოქრომჭედლომ და მზატურული ხელოსნობის ზევრი შესნიშნავი ძეგლი, დიდადია კერამ. და ლთონის ინფრტარი, მოზაიკისა და სკულტურის ნიმუშები. ნაპოვნია ბერძნ. და არმეული წარწერები, აღმოჩნდა არქიტექტურის ძეგლები — სასახლეებისა და ტაძრების, აბანოებისა და საწარმოო კერები ნაშთები, დიდადია ნუმიზმატიკური მასლა. O-ის კულტურა უცხო (ბერძნ.-რომალი, ირან. და სხვ.) ელემენტებთან ერთად შეიცავს მძლავრ ორიგინ. ნაკადს.

ლიტ.: ა ფ ა ქ ი ძ ე ა., ქალაქები და საქალაქო ცხოვრება ძველ საქართველოში [წგნ.] 1, თბ., 1963; ლ ო მ თ ა თ ი ძ ე კლდეეთის სამაროვანი ახ. წ. II საუკუნისა, თბ. 1957; ლ ო რ თ ქ ი ფ ა ნ ი ძ ე ო., ანტიკური სამეფო და ქართლის სამეფო (იბერია) თბ., 1968; ძეხეთა, [ტ.] 1 — არმაზისხედი არქეოლოგიური ძეგლები 1937—1946 წ. განათარის მიხედვით, თბ., 1955; საქართველოს არქეოლოგია, თბ., 1959; საქართველოს ისტორიის ნარკვევები, ტ. 1, თბ. 1970; წ ე რ თ ე ლ ი გ., არმაზის ბილიგვა, ეფინიკის მოამბეა, 1942, ტ. 13; ჯ ვ ა ხ ი შ ვ ი ლ ი ივ., ქართველი ერის ისტორია, წგნ. 1, თბ., 1966; ჯ ა ნ ა შ ი ა ს შრომები, [ტ.] 1—2, თბ., 1943—52.

გ. მელიქიშვილი
იბერია (ბერძნ. Iberia, ლათ. Hiberia), ასე უწოდებდნენ პირენეს ნ.-კ-ს ანტიკურები; დასახლებული იყო იბერებოკელტებითა და პუნებით; რომაელ პოეტისა და გეოგრაფის ავიენას თხზულების მიხედვით, ტერმინ „იბერიაში“ ანტ. ავტორები თავდაპირველად ნ.-კ-მხოლოდ სამხრ. და აღმ. სანაპიროს, უროო ზუსტად, ახლანდ. პროვ. უელვტერიტორიას გულისხმობდნენ. O-ს, რგორც მთელი ნ.-კ-ის აღმნიშვნელ სახელს პირველად ბერძენი გეოგრაფი ერატოსტენე მოიხსენიებს (შემოინახა სტრაბონთან) ძვ. წ. 230.

იბერიის თაში ი ბ ე რ ი ის ს ა კ ტ ე პ ა ნ ო, ბიზანტიის აღმინისტრაციული ერთეული, შეიქმნა კეისარ ბასილი I-ის დროს, ტაოს მეფის დავით III კურაპალატის სიკვდილის (1001) შემდეგ, მის სამფლობელოებიდან (იხ. დავით III კურაპალატის მემკვიდრეობა). O. O-ში შედიოდა: იმიერტაო, ჩრდ. ბასიანი, ოლთისი, თორთომი, კოლა, არტაანი, შავშეთი, ჯავახეთი და ე. წ. „ზემონი ქუეშნანი“ — არაქს-ევფრატის აუზში მდებარე ცელი ტერიტორია, რ-იც ეთნიკურად არაერთგვაროვანი მოსახლეობით იყო დასახლებული. მოგვიანებით O. O-ის შემადგენლობაში შევიდა კლარჯეთის ნაწილი, ხოლო კონსტანტინე X მონომაქოსის დროს (1042—55) — შირაქის სამეფო ქ. ანისით, რ-იც O. O-ის დედაქალაქაქცა.

O. O-ს ჩრდ.-აღმ-ით ესაზღვრებოდა ქართველთა და ვანანდის სამეფოები (ქართველთა სამეფოსთან საზღვარი ბანდწყალზე გადიოდა), დას-ით — ბიზანტიის აღმ. ერთეული — ქალდიის თემი, სამხრ. დას-ით და სამხრ.-აღმ-ით — ტარონისა დ ვასპურაკანის ოლქები. O. O-ის შემქმნი ბიზანტიამ გაამარგა იმპერიის ჩრდ.-აღმ. საზღვრები და შექმნა სამხ. პლაცდარმ სომხ. სამეფო-სამთავროებისა და საქართველოს წინააღმდეგ. O. O-მა არსებობა შე-

კიტა თურქ-სელჩუკთა შემოსევების შედეგად დაახლო. 1072-74.
წყარო: არისტიკეს დასტიკერ-იცო. ისტორია. ე. კაგარეიშვილის გამოც. 1974; გიორგი კედევიძე, წგნ.: არგია, ს. გაუზნიშვილის გამოც., ტ. 5, თბ., 193; Всеобщая история Степаноса Таронского, Асохика по прозванию, писателя XI столетия, Пер. с арм. Н. Эмина, М., 1864.
ლიტ.: კოსტალონიკი ვ., საქართველოს ბიზანტიის პოლიტიკური ურთიერთობა 970-70 წწ., თბ., 1969; ნოდია ი., იბერიის სახელმწიფოს დაარსება, «თსუ შრომები», 1974, ტ. 3-156.

პირის მთაბი (Cordillera Iberica), ები პირენეის ნ.-კ.-ის ჩრდ.-აღმ. ნაწილს, ესპანეთში, მესეტის ზეგნის ჩრდ.-მ. კიდესთან. გადაჭიმულია ჩრდ.-დას. სანტო-ალმ-კენ 440 კმ-ზე, სიმაღლე 2313 მ-მდე (მთა მონკაიო). წარმოადგენს ნაოსნა-ლოდა მასივების სისტემას. ებულია მეზოზოური კირქვებით, ქვიქვებითა და კვარციტებით, ხალონის უბით იყოფა შედარებით მაღალ (ჩრდ.-ს.) და დაბალ (სამხრ.-აღმ.) მასივად. ხარობს ხმელთაშუა ზღვის ბუჩქოვან-მცენარეულობა. ჩრდ.-დას.-ში წიწვო-ნი და მუხის ტყეებია. არის რკინის ღრის საბადო.

პირის ნახვარკუნაული, პირენეის ხევარკუნაული ძვ. სახელწოდება. **პირიული ენები**, პირენეის ნ.-კ.-ისა და ზეგანდელი სამხრ.-დას. საფრანგეთის ველისი მოსახლეობის ენები. შემორჩენილია წერილობითი ძეგლები, რ-თაგან ველისი რომის იმპერიის ხანას მიეკუთვნება. ამ წარწერათა ნიშნების უმრავლესობა ფინიკიურ დამწერლობასთან ავსებს სიახლოვეს, ცალკეული ნიშნები — ებტულ დამწერლობასთან. წარწერები აა გაშიფრული. მკვლევართა ნაწილი მ-ს თანამედროვე ბასკური ენის წინაპრად მიიჩნევს (ე. ჰუმბოლდტი, პ. შუბარ-დი, იბერიული წარმომავლობისადაა ჩნეული თანამედროვე ენებისა და რტუგალიურში გამოყოფილი ცალკეული სინდოვრ. ძირები.

ლიტ.: Schuchardt H., Die iberische Deklination, W., 1907.
პირიულ-კავკასიური ენათმეცნიერება, საქ. სსრ მეცნიერებათა აკადემიის ბოთმეცნიერების ინსტიტუტის სამეცნიერო ორგანო. გამოდის 1946-იდან. გამოცემა 21 ტომი (1979). იბეჭდება წერილები თანამედროვე ზოგადი ენათმეცნიერების, ქართველური (ქართ., ზანური, ანური) და მთის იბერიულ-კავკ. (აფხ.-აბღ., ნახური, დად.) ენების ფონეტიკის, გრამატიკის, სტრუქტურის, ლექსიკისა და ლექსიკოლოგიის საკითხებზე. ქვეყნება რედაქციის ადგილზე, იხილ. მ-ს წყაროები. იბერიული ენათმეცნიერების განვითარების გამოკვლევები.

პირიულ-კავკასიური ენათმეცნიერების ფალიფალი, კავკასიისმცოდნე ლინგვისტო საკავშირო სამეცნიერო ორგანო. გამოდის თბილისში 1974-იდან. ლმპლვანელობს საქ. სსრ მეცნ. აკადემია და სარედაქციო კოლეგია (მთავარი რედაქტორი ა. ჩიქობავა). გამოცემა 5 ტომი (1978). ჟურნალი ემყარება და ასახავს იბერიულ-კავკ. ენათმეცნ. პრინციპულ დეკლემბებს, აშუქებს ლინგვისტური თეორიის, იბერიულ-კავკ. ენათა სტრუქტურისა და ისტორიის, ენობრივი კონტაქტების კითხვებს, აქვეყნებს რეცენზიებსა და ბლიოგრაფიულ მიმოხილვას. ტირაჟი 500 ეგზემპლარი.

პირიულ-კავკასიური ენები, მონასავე ენათა ოჯახი კავკასიის მიწა-ხეზე; აშუამად 32 (უბინურიურთ 33) ობრივი ერთეულია. მათგან 12 სამწერლობა, 20 უმწერლობა; აღინიშნება ავსთვე ტერმინებით: კ ა ვ კ ა ს ი უ რ ი ე ნ ბ ი, პ ა ლ ე ო კ ა ვ კ ა ს ი უ რ ი ე ნ ბ ი (კ. ულენბეგი), ი ა ფ ე ტ უ რ ი ე ნ ბ ი (ნ. მარი), ქ ა რ თ უ ლ -მ ა თ მ ა ტ უ ლ ი ე ნ ბ ი (ივ. ჯავახიშვილი). 0.-პ. მ. იყოფა 4 ჯგუფად: I.

ქართველური (იბერიული — ფრ. ბოძი) ენები: 1. ქართული — ძველი მწერლობის (V ს-იდან) მქონე ერთადერთი ენა 0.-პ. მ-თა შორის, 2. ზანური (მეგრულ-ჭანური), 3. სვანური; II. აფხ.-აბღ. ჯგუფის ენები: 4. აფხაზური (სამწერლობა), 5. აბაზური (სამწერლობა), 6. ადიღური (ადიღურ-ჩერქეზული, სამწერლობა), 7. ყაბარდულ-ჩერქეზული (სამწერლობა), 8. უბინური (1864 წლიდან — თურქეთში); III. ნახური ჯგუფის ენები: 9. ჩაჩნური (სამწერლობა), 10. ინგუშური (სამწერლობა), 11. ბაცური; IV. დაღესტნის 0.-პ. მ. (ხუნძურ-ანდიურ-დიღური ქვეჯგუფისა): 12. ხუნძური (სამწერლობა), 13. ანდიური, 14. ბოთლინურ-ლოლობერიული, 15. ახვანური, 16. კარაბაღული, 17. ბაგვალალურ-ტინდიური, 18. ჭამალალური, 19. დიდურ-პინუხური, 20. ხვარ-შიული, 21. კაპუჭურ-ჰუნზიბური (ლაკურ-დარგული ქვეჯგუფისა), 22. ლაკური (სამწერლობა), 23. დარგული (სამწერლობა), 24. ლეზგიური (სამწერლობა), 25. თაბასარანული (სამწერლობა), 26. ალღური, 27. რუთული, 28. წახური, 29. არჩიბული, 30. უდიური, 31. ბუღუხური, 32. ხინალღური, 33. კრიწული (სპეციალურ ლიტერაში ბოთლინურ-ლოლობერიულში, ტინდიურ-ბაგვალალურში, კაპუჭურ-ჰუნზიბურსა და დიდურ-პინუხურში შემავალი ერთეულები ცალკე ენებადაც მიიჩნევათ).

კავკ. მიწა-წყალზე წარმოდგენილია ინდოევრ. (სომხ., ოსურ...), თურქ. წრის (ახურბ., ყუმიზური, ბალყარულ-ყარაჩაული...), სემიტური (არამეულ-სირიული) ენებიც. 0.-პ. მ. კავკ. არაინდოევრ., არა-სემიტური, არათურქული წრის ენებს წარმოადგენენ. ამ უარყოფითი ნიშნის მიხედვით გამოყოფა კავკ. ეს ენები პირველად ფრ. მიულერი (1864 წ.) როგორც გადმონაშთი ძვ. ენებისა, რ-ებიც ფართოდ იყო გავრცელებული კავკასიის ფარგლებს იქითაც, სანამ აქ ინდოევრ. და სემიტური ენები გავრცელებულა.

ფრ. მიულერმა ყურადღება მიაქცია აგრეთვე რამდენსამე ს ტ რ უ ქ ტ უ რ უ ლ ნიშნებს, რ-ებიც დამახასიათებელია 0.-პ. მ-თვის (ხმოვნებით დარბია, თანხმოვნებით მდიდარი; ხმოვლები „მაგრად“ გამოითქმის; თანხმოვნები თავს იყრის... აგლუტინაციის პრინციპი... სუფიქსაციის გვერდით პრეფიქსაცია... ფორმებით მდიდარი ზმნაც, სახელიც... ჩრდ.-კავკ. ენებში გაირჩევა „სქესები“ — „ცოცხალი“ — „არაცოცხალი“, „გონიერი“ — „არაგონიერი“ გარჩევის საფუძველზე... ზმნის უღვლილებმა შეიძლება ობიექტიც აღნიშნოს ბასკურის მსგავსად... თლის სისტემა — ზოგი ენის გამოკლებით ოცობითა...).

0.-პ. მ-თა ისტ.-გენეზისური ერთიანობა პირველად პ. უსლარმა აღნიშნა (1864) გაკვირით, მაგრამ გარკვევით: კავკ. ენები ცალკე ოჯახს ქმნიან; ამ ენებს „გასათვალისწინებლად ერთად“ „ღრმად ნათესაური ნიშნებიც“ მოეპოვებათ. 0.-პ. მ-თა ნათესაობას იცავდნენ ნ. მარს (1916), ი. ჯავახიშვილი (1937)... ამ ნათესაობას უარყოფდა ნ. ტრუბეტკო (1924): ჩრდ.-კავკ. ენები ერთ ოჯახს ქმნიან, სამხრ.-კავკ. (ქართველური) ენები — მეორეს, კავკ. ენები — გეოგრ. ცნებას წარმოადგენსო. შემდეგ (1928) ნ. ტრუბეტკომ ჩრდ.-კავკ. ენები ორ ოჯახად მიიჩნია, ხოლო 1936 საერთოდ ენათა წარმოშობითი ნათესაობა დააყენა კითხვის ქვეშ (ინდოევრ. ენები ექვს სტრუქტურული ნიშნით ერთიანდება და არა წარმოშობით).

ამჟამად დიდი სხვაობა დასტურდება არა მხოლოდ ქართველურსა და მთის 0.-პ. მ-ს შორის, არამედ მთის 0.-პ. მ-თა სხვადასხვა ჯგუფებს შორის და არაიშვითად ერთი ჯგუფის ენებს შორისაც: აფხაზურში სახელს ბრუნება არა აქვს, ზმნის მორფოლოგია კი ძალზე მდიდარია (კერ-

ბოდ, გამოხატავს პირს, კლასს, რიცხვს სუბიექტისას და ობიექტისას); ლეზგიურში ბრუნება მდიდარია (სახელს ოთხი ძირითადი ბრუნვის გარდა, ლოკატიურ ბრუნვათა წყება მოეპოვება), ზმნა კი არც პირებს განარჩევს, არც გრამატიკ. კლასებს, არც რიცხვში იცვლება...; აფხაზურისა და ლეზგიურის მორფოლოგია ორ პოლუსს ქმნის, მათ შორის თავსდება — სტრუქტურის მიხედვით — ყველა სხვა 0.-პ. მ — ადიღ. ენები, ქართველური, ნახური თუ დად.; ქართული, მაგ., თავისი მორფოლოგიით აფხაზურთანაც უფრო ახლოს არის და ლეზგიურთანაც, ვიდრე ეს ორი ჩრდ. კავკ. ენა — აფხაზური და ლეზგიური — ერთმანეთთან.

სხვაობას 0.-პ. მ-თა სხვადასხვა ჯგუფებს შორის ხშირად მიაწერენ ამ ენათა წარმოშობით სხვადასხვაობას: განსაკუთრებით გახაზავენ, რომ ქართველურ ენებს გრამატიკ. კლას-კატეგორია არა აქვს, მთის კავკ. ენებისათვის კი ეს კატეგორია ნიშნდომილია... სხვაობა 0.-პ. მ-ში პირველად, საერთო მოვლენები დაახლოების შედეგად, კავკ. ენები „ენათა კავშირის“ წარმოადგენს. ენათა კონტაქტის შედეგად საერთო მოვლენები, რა თქმა უნდა, ჩნდება (როგორც სხვადასხვა წარმოშობის, ისე მონათესავე ენებში), მაგრამ „ენათა კავშირად“ არავის მიუჩნევია დად. ენები (მით უფრო — დად. ენების ლეზგიური ქვეჯგუფის ენები), რ-თა შორის ისეთივე არსებითი სტრუქტურული სხვაობა შეიმჩნევა, როგორც, ვთქვათ, დად. და ქართველურ ენებს შორის დასტურდება.

ზოგიერთი ლეზგიური ენა (წახური, რუთული, არჩიბული, ბუღუხური, კრიწული) განასხვავებს გრამატიკ. კლასებს, ზოგი (ლეზგიური, ალღური, უდიური) — არა. თაბასარანულ ენაში ერთ კილოს ეს კატეგორია დაუკავს, მეორეში იგი მოშლილია. ლეზგიურის, ალღურისა და უდიურის მკვლევრებმა (მ. შაჯიევა, უ. მეილანოვამ, რ. შაუმიანამ, ა. მაპომეტოვმა, ე. ჯეირანიშვილმა, გ. თოფურამ) დაატესტურეს ამ ენებში გრამატიკ. კლას-კატეგორიის კვალი: ეს კატეგორია ყველა ლეზგიურ ენაში ყოფილა გარჩეული, სადაც არა გვაქვს, დაკარგულია; სხვაობა მეორეულია.

ზმნის უღვლილება გრამატიკ. კლასებს ებს განასხვავებს წახურულში, რუთულურში, არჩიბულში, ბუღუხურში, კრიწულში; პირებს განასხვავებს უდიურში, კლასებსა და პირებს — თაბასარანულში; არც პირებსა და არც გრამატიკ. კლასებს ზმნა არ განასხვავებს ლეზგიურსა და ალღურს. ჯგერ გრამატიკ. კლასი, მეორე — კლასი და პირი, შემდეგ — მხოლოდ პირი ანდა უკლასო და უპირო ზმნა. ამგვარად, თანამედროვე ვითარება საშუალებას იძლევა აღვადგინოთ ისტ. პროცესი, რ-ის სხვადასხვა საფეხურიც წარმოდგენილია ამ ნაირსახეობებში.

მოვლენის ისტ. გათვალისწინება ლეზგიური ქვეჯგუფის ენებში ცხადყოფს, რომ ამოსავალში ერთგვარობა გვექონდა იქ, სადაც ამჟამად ნაირგვარობა დასტურდება. ის, რაც ლეზგიური ქვეჯგუფის ენებში გვაქვს, მიკროისტორიას წარმოადგენს. 0.-პ. მ-თა ისტორიას იმავე დასკვნამდე მივყავართ: წარსულში სიახლოვე გვექონდა იქ, სადაც ახლა სხვაობა გვაქვს. სტრუქტურული მსგავსება ნათესაობას ვერ ცხადყოფს, და პირიქით — სტრუქტურული სხვაობაც ნათესაობას არ გამოჩვენებს. სტრუქტურულ მსგავსებას, თუ ის არსებითს მომენტს ენება, შეუძლია ნათესაობის საკითხი დაგვასმეინოს.

0.-პ. მ-თვის დამახასიათებელი ჩანს ისტორიულად: 1. ხმოვანთა მარტივი სისტემა და თანხმოვანთა რთული შემადგენლობა; 2. თანხმოვნებში: ფარინგალური და ლარინგალური სერია, ხმულთა სამე-ულებრივი სისტემა; 3. ფარინგალური

და ლარინგალური სერია გამარტივების ტენდენციას იჩენს, წინა წარმოების ნშულების შედგენილობა რთულდება. ზოგ ენაში (უდიურში) სამეულის წევრი მკვეთრები სპეციფიკურობას კარგავენ (სხვა ენათა გაგვლით); 4. მარტივი ფუძე (ძირეული მორფემა) ერთმარცვლიანია (დახურული); 5. სრულმზონობა ძველია, თანამოვანთა თავგრა მეორეულია. მიზეზი: ინტენს. დინამიკური მახვილის მოქმედება, პარმონიული კომპლექსები; 6. სიტყვის აგებულების პრინციპი აგლუტინაციურია; 7. ზმნა და სახელი გარჩეულია, მაგრამ საერთო ფორმანტებიც შეიმჩნევა (ქართ.); 8. ზმნა სახელისგან მომდინარეობს (ნასახელარ ზმნათა სიჭარბე); 9. ზმნის მორფოლოგია სახელისაზე უფრო ძველია; უღვლილების ჩამოყალიბება უსწრებს ბრუნების ჩამოყალიბებას; 10. ძირითადი მორფოლ. კატეგორია — გრამატიკ. კლასები (პიროვნებისა: ვინ-კატეგორია და ნივთისა: რა-კატეგორია) — გარჩეულია სახელებში (არსებითი, ზედსართავი, რიცხვითი, ნაცვალსახელი), ზმნაში, ნაზმნარ არსებით სახელებში (მასდარში), ნაზმნარ ზედსართავ სახელებში (მიძლეობებში), ზოგ ზმნისართში; ეს გრამატიკ. კატეგორია ზოგ ენას დაეკარგა სხვა ენების გაგვლით (პერიფერიაზე); 11. კლასიფიკაცია უღვლილება ყველაზე ძველია, კლასიფიკაციური მისგან მოდის, პიროვანი უღვლილება მივიღეთ კლასიფიკაციური პიროვანისაგან (სათანადო ენაში გრამ. კლასიფიკაციური დაკარგვის შემდეგ); 12. ბრუნვათა სისტემაში სპეციფიკურია ერთგვარობა (მთხრობითი) და დამახასიათებელია აკუსტიკის უქონლობა; 13. ატრიბუტულ სინტაგმას ისტორიულად პოსტპოზიციური წყობა ახასიათებდა; 14. პრედიკატულ სინტაგმათაგან სპეციფიკურია გარდამავალი ზმნის ერთგვარული კონსტრუქცია.

ა. ბ. მ-თა ძირითად ლექსიკაში საერთო კუთვნილებას წარმოადგენს სიტყვები, რ-ებიც აღნიშნავენ: „გულს“, „მზეს“, „ენას“, ზოგ რიცხვით სახელს („ცალი“, „ტყუები“), სათანადო ძირები საკუთრივ იბერიულ-კავკასიური ჩანს. ამჟამად „კავკასიისმცოდნეთა უმეტესობა ვარაუდობს იბერიულ-კავკასიურ ენათა ყველა ჯგუფის თავდაპირველ წარმოშობითს ნათესაობას“ (Языки народов СССР, т. 4—Иберийско-кавказские языки, М., 1967, с. 7).

ლიტ.: ჯავახიშვილი ივ., ქართული ენის ისტორიის შესავალი, წგნ. 2 — ქართული და კავკასიური ენების თავდაპირველი ბუნება და ნათესაობა, თბ., 1937; ჩიქობავა ა., იბერიულ-კავკასიურ ენათა შესწავლის ისტორია, თბ., 1965; მისივე: О двух основных вопросах изучения иберийско-кавказских языков, «Вопросы языкознания», 1955, № 6; Бокарев Е. А., Климов Г. А., Иберийско-кавказские языки, წგნ.: Языки народов СССР, т. 4, М., 1967; Марр Н. Я., Кавказоведение и абхазский язык, «Журнал Министерства народного просвещения», 1916, май; Deeters G., Die kaukasischen Sprachen, წგნ.: Handbuch der Orientalistik, Bd. 7, Leiden—Köln, 1963; Dirr A., Einführung in das Studium der kaukasischen Sprachen, Lpz., 1928; Dumézil G., Langues caucasiennes, წგნ.: Meillet A., Cohen M., Les langues du monde, 2 ed., P., 1952; Schuchardt H., Über den passiven Charakter des Transitivs in den kaukasischen Sprachen, W., 1895; Troubetzkoy N. S., Langues caucasiennes septentrionales, წგნ.: Les langues du monde, P., 1924. ჟურნალები და სერიები „იბერიულ-კავკასიური ენათმეცნიერება“, 1—21, 1946—79; „იბერიულ-კავკასიური ენათმეცნიერების წელიწადი“, 1—5, 1974—78; «Материалы по языковедческому языкознанию», П., 1—XII, 1910—25. ა. ჩიქობავა.

რუკა—იბ. ჩანართი, გვ. 144.
იპიპიო, სამხრ.-აღმ. ნიგერიაში მცხოვრები ხალხი. მცირე ჯგუფები სახლობენ ქვეყნის სხვა რ-ებშიც. რათდ. ახლომონათესავე ხალხებთან ერთად 2 მლნ.

კაცზე მეტი (1970, შეფასება). ენა — იპიპიო. ეკუთვნის აღმ. ბანტილურ ჯგუფს. რელიგია — ბუნების ძალებისა და წინაპართა კულტები, ნაწილი ქრისტიანია. ძირითადი საქმიანობაა მიწათმოქმედება (იამსი, მანიპოტი, ბატატი), ზეთოვანი პალმის ნაყოფის შეგროვება, სანაპირო ზოლში — თევზჭერა; საშოვარზეც დადიან.

იპიპონი, გადამცემი სატელევიზიო ელექტრონიკა, რ-ის გასვლის სიგნალი გაძლიერებულია აგზნებული გამტარობით. ი-ის ფოტოკათოდი სინათლის შეგავლენით გამოასხივებს ფოტოელექტრონებს; რ-ებიც ელექტრონულ ველში აჩქარდებიან და საიმპონის (ანოდის) უდამბარს ეცემიან. ფოტოკათოდის მხრიდან ზედპირს ალუმინის თხელი ფურჩით დაფარული დიელექტრიკის აფსკი აქვს. აფსკიში გამავალი ელექტრონები მკვეთრად (ზოგიერთ ნივთიერებაში 1000-ჯერ და მეტად) ზრდიან მის ელექტროდამტარობას (რ-იც ელექტრონების რიცხვის პროპორციულია). ამ მოვლენას აგზნებულ გამტარობას უწოდებენ. მეორე მხრიდან დიელექტრიკის აფსკი თანაბარ პოტენცი-ალამდე იმუხტება ელექტრონული სხივით, რ-იც შლის სატელევიზიო გამოსახულებას. დიელექტრიკის აფსკი აგზნებული გამტარობის გამო მუხტები ი-ის გასვლის ელექტროდთან შეერთებულ ალუმინის ფურჩ-ზე ჩამოედინება. ი-ს შეუძლია იმუხტოს მცირე განათებულობის დროსაც. იგენიში განადახვავა სატელევიზიო აპარატურაში. **იპინი**, სი უ ი ჯ ს უ, ქალაქი ჩინეთში, სიჩუანის პროვინციაში, მდ. იანძის მარცხ. ნაპირზე, მდ. მინძიანის შესართავთან. 720 ათ. მკვ. (1970). სამღ. ნავსადგური და დიდი სარკინიგზო კვანძი. მეტალ., ქიმი., მანქანათმშ., ქალაქის, საფეიქრო, ტყავის, კვების (უმთავრესად ღვინის) მრეწველობა.

იპლი (Ybl) მიკლოშ (6. IV. 1814, სეკეშფეჰერვარი, — 22. I. 1891, ბუდაპეშტი), უნგრელი არქიტექტორი. სწავლობდა ვენის პოლიტექნიკ. ინ-ტში (1831) და მიუნხენის სამხატვრო აკადემიაში (1840-იანი წწ. დასაწყისი). ნამუშევრები: კაროის სასახლე (1863), საბაჟო (1870-74), ოპერის თეატრი (1875-84), ბაზილიკა (1867-91), სამეფო სასახლის დას. ფრთა (1880-91) — ყველა ბუდაპეშტში. ეკლესია, მღვდლის სახლი და სკოლა ფოტში (1845-55). ი-ის აგებულმა ნეორენესანსისა და ნეობაროკოს სტილის შენობებმა განსაზღვრა უნგრ. დედაქალაქის ცენტრის სახე.

იპნ (არაბ. — ძე, ვაეიშვილი), ნაწილაკი საკუთარ სახელში. არაბ. ენაში წინ დაერთვის მამის სახელს და ნიშნავს ქართ. ძე-ს. მაგ., აბუ ალი იპნ სინა, ალი იპნ ჯაფარ.

იპნ აბლ რაბიპი აბუ უმარ აჰმად იბნ მუჰამად (29. XI. 860, კორდოვა, — 3. III. 940, იქვე), არაბი პოეტი და პროზაიკოსი. ესპ.-არაბული ლიტ-რის პირველი მნიშვნელოვანი წარმომადგენელი. ცხოვრობდა კორდოვაში, სადაც მიიღო საფუძვლიანი განათლება (ლიტ., ისტ., მუსლ. სამართ., მედ., მუსიკის დარგში). ალ-საალიბის ანთოლოგიის („საუკუნის იმეათი წიგნი თანამედროვე პოეტთა შესახებ“) წყალობით მოღწეულია ი-ის მდიდარი შემოქმედების მცირე ნაწილი, ძირითადად, საბოტო, ანაკრონტიული და მოგვიანო წლების მორალურ-რელიგ. ლექსები. განსაკუთრებული პოპულარობა მოუტანა კრებულმა „იშვიათი ყელსაბამი“, რ-იც მხატვრული და სამეცნ. პროზის მიჯნაზე დგას. ი. ტიპური წარმომადგენელია ანდალუსიური ლიტ-რის ე. წ. მიმბაძველობის პერიოდისა, რ-საც ნოვატორული ტალღა არ შეჰხებია.

იპნ ალ-არაბი აბუ აბდ ალ-ლაჰ (7. VIII. 1165, მურსია, ესპანეთი, — 16. XI. 1240, დამასკი), არაბი პოეტი და მოაზ-

როვნე; ანდალუსიის (ესპანეთი) არაბ პოეზიის წარმომადგენელი. განსწავლული იყო მუსლ. ლეთისმეტყველებასა და სამართალში. ბავშვობიდანვე ტრიალებს სუფიურ წრეებში (მისი მამის მეგობარ იყო ცნობილი არაბი ფილოსოფოსი იბრუშიდი), შემოიარა მუსლ. აღმ. ქვეყნებში (ერაყი, სირია, მცირე აზია). ავტორი მრავალი პოეტური ნაწარმოებისა. სასწლო გაუთქვა თხზულებამ „მეჩის ხილვანი რ-შიც გადმოცემულია სუფიური ფილოსოფიის პრინციპები. ავტორია ლექსად დაწერილი თხზულებისა „სიყვარულის ვნებად განმმარტებელი“. ფურანის დოგმების თვისუფალი ინტერპრეტაციის გამო არაერთხელ დასწავლია ერესი. მისი გაველენა განიცადა სუფიზმის ყველა წარმომადგენელმა არაბ. და სპარს. ლიტ-რაში.

იპნ ალ-ასირი იბ-ალ-დინ აბუ ლ-ბასალი (12. V. 1160, ჯაზირათ-ინ-უშარი, 1234, მოსკოვი), არაბი ისტორიკოსი. მისი მთავარი ნაწარმოია „სრული ისტორია“ 12 ტომად. შრომის I ნაწილში (საყაროს შექმნიდან 922/923-მდე) მოთხრობილია ტაბარის „ისტორია“ შემოკლები (ჩართულია დამატებითი წყაროები). ნაწილი (1231-მდე) ორიგინ. ნაწარმოებია; მასში დაკლებია მრავალი მნიშვნელოვანი ცნობა ამიერკავკასიისა და კერძო საქართველოს შესახებ. ი-ს ეკუთვნის აგრეთვე მაჰმადის თანამოაზრეთა ბიოგრაფიკონი და მოსკოვის ათაბაგების ცტორია.

ლიტ.: მაჰაჯარიანი ი., არაბი სპარსელ მწერალთა ბიოგრაფიული და ისტორიული ცნობები საქართველოს შესახებ «ძეგლები», 1897, № 12; 1898, № 1; Ж у з П. К., Материалы по истории Азербайджана из Тарих ал-Камилъ Ибн ал-Асир Баку, 1940.

იპნ ალ-ბალსი, XII ს. ირანელი ისტორიკოსი, ზუსტი სახელი უცნობია. წამოშობით ბალხელი. „ფარსნამეს“ ავტორი. წიგნში გადმოცემულია ჩვენამდე მოღწეული პირველწყაროების საფუძველზე შედგენილი ფარსის ისტორია, აგრეთვე XII ს. დასაწყ. ფარსის დაწერილობითი გეოგრაფიკული აღწერილობა. თხზულება უმასალას შეიცავს ფარსის ირივაციის, მწითომქმედებისა და ქალაქების მდგომარეობის შესახებ. მასალის დიდი ნაწილი ავტორის დროინდელია.

თხზ.: The Farsnama, ed. by G. Strange and R. A. Nicholson, L., 1921. ლიტ.: История Ирана в древнейшее время до конца XVII века, Л., 1935. Стора Ч.-А., Персидская литература Бюджетнографический обзор, пер. с англ. т. 1, М., 1972. დ. კაციტაძე

იპნ ალ-მთაზარი აბუ ლ-აბას აბდ ალ-ლაჰ (861, სამარა, — 29. XII. 908, ივე), არაბი პოეტი და ფილოლოგი. ხალფა ალ-მთაზარის (866-869) ვაჟი. თავად ხალიფა გახდა, მაგრამ მხოლოდ ერთ დღით. გამეფების მეორე დღეს ტახტიდ ჩამოაგდეს და სიყვლით დასაჯეს. მღვდელი ქონდა კარგი ფილოლ. განათლება. მისი პოეტური შემოქმედება ტრადიციულად ე. წ. „განახლების“ ლიტ-რის ოსტატური სინთეზია. გარდა ლირ. ლექსების რ-თა საუკეთესო ნაწილი აღწერის ჟანრ (გასფი) განეკუთვნება, შექმნა ხალფა ალ-მთაზარის (მისი ბიძაშვილ) ცხოვრებისადმი მიძღვნილი ეპიკური პემა — კლასიკური არაბ. პოეზიისათვის საკმაოდ უჩვეულო სახეობა. ავტორი რამდენიმე ანთოლოგიისა, ეპისტოლეებზე და სხვ. გამოჩენილი ფილოლოგის სახედ მოუპოვა ტრექტატი „წიგნი ახლოს რ-შიც განხილულია სტილისტიკის, პოეტური ფონეტიკის, რიტორიკის და სხვ. საკითხები **იპნ ალ-მუჰამადი** (ისლამის მიღებამდე როზბეჰ იბნ დადოე) აბუ მუჰამად აბდ ალ-ლაჰ (720, სოფ. ჯური, ახლანდ. ფირზაბადი, — 756, ბასრა), არაბი მწერელი. წარმოშობით სპარსელი. აღიზარდა სპარს. კულტ. და ზოროასტრიზმის ტრადიციებზე. სამწერლო მოღვაწეობა და

მცო ბასრაში, იმდროინდელ მნიშვნელოვან ქულტ. და სამეცნ. ცენტრში. ხელისუფლების სათავეში აბასიანთა მოსვლის შემდეგ მიიღო ისლამი. პოლიტიკ. და პიზიდული მტრობით ზინდიკობა (ერესი სლამში) დასწამეს. წამებით მოკლეს. მ-ს ეკუთვნის მრავალი თარიღი. და თარგმნილი ნაწარმოები. ფალაურიდან (საზ. აპარს. ენა) თარგმნა ინდ. ივანგების ცნობილი კრებ. „ქილილა და დამანა“, მისეული თარგმანი დაედო საფუძვლად მსოფლიო ენებზე, მ. შ. სპარს. ენაზე (ფალაური დედანი დაიკარგა) ამ ნაწარმოების თარგმანს. მ-მ შეთხზა და დაუმატა თარგმანს წინასიტყვაობა ბარზუეს (ძეგლის ინდურიდან ფალაურად მთარგმნელის) ბიოგრაფიით, თავები „დინას განკითხვა“ და „ლვთისმოსავი და სტუმარი“. მასვე ეკუთვნის „ხვატანინამაკის“ („შაჰნამეს“ წყაჩო) არაბ. თარგმანი. ავტორია დიდაქტი. ზრატკატებისა: „დიდი დარიგებანი“, „მცირე დარიგებანი“. მისი ეპისტოლეე, მიმდევარია შესახებ“ ხალიფა ალ-მანსურის წინააღმდეგ მიმართული პოლიტიკამფლუტია. მ-ს თხზულებათა დედანურია საზ. წყობილების სრულყოფა რეფორმათა გზით. მის ნაწარმოებებში შეიმჩნევა ინდ., სპარს. და ბერძნ. კულტურის აკლენა. მ-ს შემოქმედებამ ღრმა კვალი დააჩნია აღმოსავლურ აზროვნებას, საზ. წყობას, ლიტ-რას. შედმიწვევით დახვეწილი სტილის გამო მას არაბ. ენის დიდ ლიტერად თვლიან.

თარგმ.: Калыла и Димна, пер. И. Ю. Крачковского и И. П. Кузьмина, предисл. З. Э. Бертельса, М., 1957.

ლიტ.: Аль-Фухри Х., История арабской литературы, т. 1, М., 1959.

იბნ ალ-რაში აბუ ლ-ჰასან ალი იბნ ალ-ბას იბნ ჯურაიჯ (21. VI. 835, ბაღდადი, — 14. VI. 896, იქვე), არაბი პოეტი. ჰამა ბერძენი ჰყავდა, დედა — სპარსელი. განსწავლული იყო ბერძნ. ფილოსოფიაში, ჰათმატიკაში, მუსლ. ლეთისმეტყველებაში. ცნობილი იყო თავისი პესიმისმიით. დიდებულებთან ცუდი დამოკიდებულება ქონდა. ხალიფა ალ-მუთაიდლმა მოაკლენა. მ-ს პოეტურ დივანში გამოირჩევა საბირული ეპიგრამები (არაბ. ლიტ-რის ისტორიაში იგი საუკეთესო სატირიკოსად ითვლება) და ვასფის (აღწერითი) ჟანრის ლექსები, რ-თაგან განსაკუთრებით შთაბეჭდავია ბუნების ამსახველი სურათები. მ-ს ლექსებისათვის დამახასიათებელია აზრის ბათელი, ზუსტი გადმოცემა, რისთვისაც არ არიდებოდა კასიდის ზოგი დამახასიათებელი წესის (მაგ., ბათის შინაარსობივი იზოლაცია) დარღვევას. მ-ს საბრფილო ლირიკა (დაზალები) გამოირჩევა ჭარბი მგრძნობელობით. ცნობილია მისი მაღალმზატრული პროზაული პისტოლეები.

იბნ ალ-ხალიბი მუჰამად ლისან-ად-დინ (1313—1374), ესპანელი არაბი სწავლული, პოეტი, ისტორიკოსი, სახელმწი. პოლვაწი. დაიბადა გრანადის ამირებთან დაახლოებულ ოჯახში. ეკავა მაღალი ადმ. თანამდებობები გრანადისა და ფესის მმართველების დროს. ავტორია დაახლ. 60-დე ისტ., გეოგრ., ფილოს., სამედ. და ლიტ. ნაშრომისა. თხზ. „გრანადის სრული ისტორია“ და ნაშრომი ანდალუსისის პალაქების, მეცნიერებისა და ბიბლიოთეების შესახებ მუსლ. ესპანეთის ისტ. მნიშვნელოვანი წყაროა. მ-ს ეკუთვნის ლიტ. ნაწარმოებები (დაწერილი გარითმული პროზით) და ლექსები. მას „გრანადის ეკანასკნელ პოეტს“ უწოდებენ.

იბნ ალ-ჰანისამი (965, ბასრა, — 1039), არაბი მეცნიერი. ახალგაზრდობაშივე გაგვიდა ეგვიპტეში (კაიროში), სადაც ხალიფა ალ-ფატიმას ემსახურებოდა. მას ეკუთვნის მრავალი შრომა ფიზ., მათ., ჰედ. და ფილოს. დარგში. განსაკუთრებით საინტერესოა მისი შრომა ოპტიკაში, რ-იც პირველად 1572 გამოქვეყნდა (ლათ.

ენაზე). ეს შრომა ყველაზე სრულად გადმოსცემს იმდროინდელი ოპტიკის საკითხებს. განსაკუთრებით საინტერესოა მონაცემები თვალის აგებულების შესახებ, რ-ებიც უახლოვდება თანამედროვე წარმოდგენას. მასში გამოთქმულია აგრეთვე სინათლის გავრცელების სინქარის სასრულობის პიპოთეზა. მის „ოპტიკაში“ მოცემულია კამერა-ობსკურას ერთ-ერთი ყველაზე ადრინდ. აღწერა.

იბნ არაბ-შაჰი (1389, დამასკი, — 1450, კაირო), არაბი მწერალი. 1400 თემურლენგმა დაატყვევა და სამარყანდში გადაასახლა. იქ შეისწავლა სპარს., თურქ. და მონღ. ენები. 1408/9 იმოგზაურა მონღოლეთში, ზვარაზში, ვოლგისპირეთში, დღემში, ყირიმსა და ედრენეში. დაწერა შრომა „ქითაბ აჯაიბ ალ-მაკდურ ფი ანბარ თიმურ“ („ბედის საკვირველებანი თემურის ისტორიაში“), რ-შიც აღწერს თემურლენგის ლაშქრობებს საქართველოში 1400 და 1403, დამპყრობლის მუხანათობას, ქართველთა თავდადებულ ბრძოლას, მეფე გიორგი VII-ის თხოვნით შირვან-შაჰ იბრაჰიმის თემურთან შუამავლობის ამბავს და ამით მიღწეულ დაზარებას. ლიტ.: კ ა ც ი ტ ა ძ ე დ., საქართველო XIV—XV საუკუნეთა მიჯნაზე, თბ., 1975; ტ ა ბ ა ტ ა ძ ე კ., ქართველი ხალხის ბრძოლა უცხოელ დამპყრობთა წინააღმდეგ XIV—XV საუკუნეების მიჯნაზე, თბ., 1974.

იბნ ასაჰირი ალი იბნ ალ-ჰასან (1105, დამასკი, — 25. I. 1176, იქვე), არაბი ისტორიკოსი. „დამასკის ისტორიის“ (80 ტომად) ავტორი. წიგნი წარმოადგენს დამასკთან დაკავშირებულ გამოჩენილ ადამიანთა ბიოგრაფიების კრებულს, შეიცავს მრავალ ძვირფას ცნობას ამ ქალაქისა და საერთოდ სირიის ისტორიის შესახებ.

იბნ ბატუტა აბუ აბდ ალ-ლაჰ მუჰამად იბნ აბდ ალ-ლაჰ ალ-ლაგატი ალ-ტანჯი (24. II. 1304, ტანჯერი, — 1377, ფესი), არაბი მოგზაური, ვაჭარი. 1325 მაროკოდან გაემგზავრა ჰაჯის შესასრულებლად (სალოცავად); იმოგზაურა ეგვიპტეში, არაბეთში, ირანში, მესოპოტამიაში, სირიაში, მცირე აზიაში, ყირიმსა და რუს. სამხრ. ნაწილში (მიანღია ვოლგაში), შუა აზიაში, ავღანეთში, ინდოეთში, ინდონეზიასა და ჩინეთში. 1349 დაბრუნდა მაროკოში. დაახლ. 1349 და 1352 შორის იყო მუსლ. ესპანეთში, 1352—53—დას. და ცენტრ. სუდანში. საინტერესოა მ-ს ჩანაწერები ოქროს ურდოს შესახებ; იგი შეიცავს ეკონ., ეთნოგრ. და კულტ.-საყოფაღებურეპო ხასიათის უამრავ ცნობას. მ-მ დაწერილებით აღწერა კონსტანტინოპოლი, სადაც თან ახლდა ბერძენთა მეფის ასულს უზბეკის ცოლს. აღწერა ინდოეთი, ირანი პულაგუანიების დროს. მ-მ პირველმა მოგვცა დაწერილებითი ცნობები მალის სახელმწიფოსა და მისი მომიჯნავე ოლქების შესახებ.

იბნ ბაჰიროლი შელომო ბენ იბუჰდა [არაბ. აბუ აიუბ სულაიმან იბნ ააჰი იბნ ჯებროლი; ლათინიზებული ავიცებრონი (Avicenna, Avencebrol, Avicbrol)] (დაახლ. 1021, მაღაგა, — 1055 ან 1070, ვალენსია), ებრაელი პოეტი და ფილოსოფოსი. ცხოვრების უმეტესი ნაწილი გაატარა სარაგოსაში (ესპანეთი). ავტორია პიშნების, ლოცვებისა და ვლევებისა. ებრ. პოეზიაში ერთ-ერთმა პირველმა შემოიღო მკაცრად განსაზღვრული მეტრული ლექსთწყობა. დიდი აღიარება მოუტანა რელიგ.-ფილოს. პიშნმა „გვირგვინი ხელმწიფობისა“, რ-შიც ბიბლიის ენით პოეტურად არის ჩამოყალიბებული მ-ის მთელი მოძღვრება შემოქმედის არსზე, ლვთაებრივ ნებასა და სამყაროს რაობაზე. ისევე როგორც ლიტურგიკული პოეზია, მ-ის საერო პოეზიაც პესიმისტურია. თავის ფიქრებს, გრძნობებს ძლიერია, ნათელი, ამადლებული სახეებით გადმოსცემდა. ხატავდა ბუნების გრანდიოზულ სურათებს. მ-ის ლექსმა, რ-იც უაღრესი

სიმსუბუქითა და დახვეწილობით ხასიათდება, დიდი აღიარება პპოვა თანამედროვე და მომდევნო ეპოქის პოეტებს შორის. ალ-ბარიზი, იბუჰდა ჰალეფი და სხვ. მას თავიანთ დიდ მასწავლებლად მიიჩნევენ.

მ. ბ. ეზიარა აღმოსავლურ ნეოპლატონიზმს და თავის მსოფლმხედველობაში გამოამყვანა კშკარა მიდრეკილება ნეოპლატონური პანთეიზმისაკენ. არაბ. ენაზე შეთხზული მისი ფილოს. ტრაქტატი „ფუძე ცხოვრებისა“ მოღწეულია შუა საუკუნეებში ფართოდ ცნობილი ლათ. თარგმანის სახით („Fons vitae“). მ-ის ფილოს. იდეები ფორმისა და მატერიის შეპირისპირებისა და მატერიის უპირატესი ლვთაებრიობისა და ამდენად, მისი ღმერთთან სიანლოვის შესახებ შემდგომში გაიზიარეს ჯ. ბრუნომ, ბ. სპინოზამ და სხვ. მ-ის თხზულებები თარგმნილია მსოფლიოს მრავალ ენაზე. მისი პოეზიის ზოგიერთი ნიმუში გამოქვეყნებულია ქართულადაც.

თხზ.: [წიგნი] შუა საუკუნეების ებრაელი პოეზია, თბ., 1979.

იბნ ეზრა აბრაჰამ ბენ მეირ (1092, ტოლედო, — 1167, რომი), ებრაელი პოეტი, ფილოლოგი, ფილოსოფოსი. წერდა ძირითადად ებრაულად. დაახლ. 1140-მდე ცხოვრობდა ესპანეთში. სახელი გაითქვა ლირ.-ფილოს. ლექსებით. მსოფლმხედველობით ახლოს დგას ნეოპლატონიზმთან. მეგობრობის, სიყვარულის, გლოვის თემაზე დაწერილი მისი რეალისტური ლექსები გამოირჩევა ფსიქოლ. სიღრმით. მ-ის ყველაზე მნიშვნელოვანი თხზულებებია „ხაი ბენ მაკიცი“ — გარითმული პროზით დაწერილი ალევორიული ნაწარმოები, რ-იც მოგვითხრობს საკუთარი თავის შეცნობის მიზნით ავტორისა და მისი მეგზურის ხაი ბენ მაკიცის სამყაროს ცხრა წრეზე მოგზაურობის ამბავს. ბიბლიის ღრმა ფილოს. ანალიზზე დამყარებული ორიგინ. კომენტარები მ-ს ბიბლ. კრიტ. ფუძემდებელთა რიგებში აყენებს. ავტორია მნიშვნელოვანი შრომებისა გრამატიკ., მათ. და ასტრონ. დარგში. საფუძველი ჩაუყარა სამეცნ. ლიტ-რის თარგმანს არაბ. ენიდან. გამოთქმულია მოსაზრება, რომ ვეფხისტყაოსანში მოხსენიებული „ეზროს“ სახელდობრ ეს მ-ს უნდა იყოს. მისი ლექსები თარგმნილია სხვადასხვა ენაზე, მ. შ. ქართულადაც.

თხზ.: [წიგნი] შუა საუკუნეების ებრაული პოეზია, თბ., 1979.

იბნ ეზრა მოშე ბენ იაკოვ (1055, გრანადა, — 1135/40), ებრაელი პოეტი, ფილოლოგი. ცხოვრობდა ესპანეთში. წერდა ებრ. და არაბ. ენებზე. მ-ს ახალგაზრდობისდროინდელი ლექსები (პეიზაჟური, სატრფიალო და ე. წ. ღვინის თემაზე) გამოთარია ღრმა ლირიზმით. მოგვიანო ხანის პესიმისტური ოდეები ამქვეყნიური ცხოვრების ამოებაზე და სამგლოვიარო ელევები (კრებ. „თარშიში“ ანუ 1200 სტრიქონი) გამოირჩევა დახვეწილი სტილით, სრულყოფილი ფორმით. მ-ს მიერ არაბ. ენაზე დაწერილი ლიტ-რის ისტორია „საუბრებისა და მოგონებების წიგნი“ დღესაც ინარჩუნებს მეცნ. ღირებულებას ბიბლიის ტექსტებისა და ესპანეთის ებრ. ლიტ-რის კვლევისათვის. ვარაუდობენ, რომ ვეფხისტყაოსანში მოხსენიებული „ეზროს“ არის მ-ს მისი ლექსები თარგმნილია სხვადასხვა ენაზე, მ. შ. ქართულადაც.

თხზ.: [წიგნი] შუა საუკუნეების ებრაული პოეზია, თბ., 1979.

იბნ ზაილუნი აბუ ლ-ვალიდ იბნ აბდ ალ-ლაჰ იბნ აჰმად იბნ ლალიბ ალ-მაზზუმი (1003, კორდოვა, — 1071, სევილია), ესპანეთის არაბული ლიტ-რის წარმომადგენელი, სახელმწი. მოლვაწი. ცნობილია ომბიანთა ხალიფა ალ-მუსთაქფის ასულის, პო-

ეტი ქალის ვალადსადმი ტრფიალით, რაც აისახა მისდამი მიღწეული სატრფიალო ლექსებში. ეკუთვნის აგრეთვე დახვეწილი სახობტო კასიდები და სატირული ეპისტოლე იბნ აბდუსსადმი.

იბნ იამინი ამირ მაჰმუდ იბნ ამირ იამინ ალ-დინ თულრაი (1286, ფარიუმადი, საბუნეარის მახლობლად, - 1368), პოეტი, სპარსულ-ტაჯიკური პოეზიის წარმომადგენელი. მამისაგან მემკვიდრეობით მიიღო დიდი მოხელისა და კარის პოეტის თანამდებობა, მაგრამ მიატოვა სამეფო კარი და მიემხრო *სარბედართა აჯანყებას*. კიტას ჟანრის ლაკონიურ, დახვეწილ ლექსებში ქადაგებდა პიროვნების შინაგან თავისუფლებას, ასკეტურ სუფიზმს და უპირისპირა თავისი შეხედულება ცხოვრებაზე, რ-საც „რინდების მოძღვრებას“ უწოდებდა.

ლიტ.: Хекмат А.-Р., Рассказ о персидском поэте. Жизнь и творчество Ибн Ямина, М., 1965.

იბნ ისააკი აბუ აბდ ალ-ლაჰ მუჰამად (704, მედინა, - 767 ან 768, ბაღდადი), არაბი ისტორიკოსი, *მაჰმადის* ერთ-ერთი აღრიხნდ. ბიოგრაფიის ავტორი. ცნობილია ამ თხზულების იბნ ჰიმისეული (გ. 833 ან 834) რედაქცია „ალაჰის მოციქულის ცხოვრების წიგნის“ სახელწოდებით. მიუხედავად ლეგენდებისა და გამოწვევების პოეტური ციტატების სიმრავლისა, წიგნი ადრინდ. ისლამის ისტორიის ძვირფასი წყაროა.

იბნ კაუშაფი აბუ ბაქრ (დაახლ. 1080-1160, კორდოვა), არაბი პოეტი, ანდალუსიური (ესპანეთი) არაბ. პოეზიის წარმომადგენელი. დაუფლებული იყო ძვ. კლასიკურ დისციპლინებს. თავისი ლექსების დივანში წარმოგიდგება თავისუფლად მოაზროვნე ადამიანად. თავს ესწრაფდა ისლამის დოგმებს, რის გამოც არაერთხელ დაისაჯა. ითვლება პოეზიის აბ. ჟანრის - *ზაჟალის* ერთ-ერთ ფუძემდებლად. ი. პ-ის *ზაჟალები* სახობტო და სატრფიალო ხასიათისაა. დასცინის „უზრაულ“ (სულოტი) სიყვარულს და ადილებს ერთობას, არ ერიდება პორნოგრაფიასაც. ი. პ-ის პოეზიაში უკვე აღარ ჩანს ძვ. არაბ. სამეარო (აქლემი, უდაბნო და სხვ.), გაჩნდა აბ. სახეები და თემები. ი. პ-ის შემოქმედებას გენეტიკური კავშირი აქვს ძვ. რომანულ პოეზიასთან. მის ლექსებში რომანული, ბერბერული და კიდევ რაღაც უცნობი (მკვლევართა ვარაუდით, ძვ. პორტუგ. ლირიკის) ელემენტებია. მან დიდი როლი ითამაშა ანდალუსიური პოეზიის განვითარებაში. ამ უკანასკნელმა, თავის შირივ, გავლენა მოახდინა ადრეულ პროვანსულ, აქედან კი - მთელ ევრ. პოეზიაზე.

ი. პ-ის შემოქმედებას განსაკუთრებული მნიშვნელობა აქვს მსოფლიო ლიტერისათვის დას. და აღმ. კულტურების ურთიერთკავშირისა და გავლენის თვალსაზრისით.

ლიტ.: Крачковский И. Ю., *Арабская поэзия в Испании*, Избр. соч., т. 2, М., - Л., 1956; Куделин А. Б., *Арабо-испанская строфика как «смешанная поэтическая система»*, კრ.: *Типология и взаимосвязи средневековых литератур Востока и Запада*, М., 1974; Nykl A. R., *Hispano-Arabic poetry and its relations with the old Provençal troubadours*, Balt., 1946.

იბნ კუთაიბა აბუ მუჰამად აბდ ალ-ლაჰ იბნ მუსლიმ ალ-დინავარი (828, ბაღდადი, - 889, იქვე), არაბი ფილოლოგი და მწერალი. ცხოვრობდა ქუფაში, ერთხანს დინავარშიც. დიდად განსწავლული იყო ისლამის დისციპლინებში, სამართალში, გრამატიკაში, ლიტ-რასა და ისტორიაში. მისი მრავალრიცხოვანი შრომები, რ-თა შორის აღსანიშნავია ტრაქტატი „მწერლის ხელოვნება“, ბიოგრ. ლექსიკონი „პოეზია და პოეტები“ და სხვ., შეიცავს ფილოლ.-ისტ. ხასიათის მეტად მნიშვნელოვან ცნობებს, მ. შ. ისლამამდელი პოეტების ნაწარმოებებს. განსაკუთრებით ცნობილია

მისი „ამბავთა წყაროები“, რ-იც შეიცავს როგორც ლიტ. გამოკვლევებს, ისე მხატვრულ პროზას.

ლიტ.: Крачковский И. Ю., Избр. соч., т. 2, М. - Л., 1956; Brockelmann C., *Geschichte der arabischen Literatur*, 2. Aufl., Bd. 1, Leiden, 1943; Suppl.-Bd. 1, Leiden, 1937.

იბნ მაჯრილი შიჰაბ ალ-დინ აჰმად, არაბი ლოცმანი და ზღვაოსნობის თეორეტიკოსი. დაიბადა ნავიგატორთა ოჯახში. ცხოვრობდა XV ს. II ნახევარში. 1498 ვასკო და გამას გემები აფრ. აღმ. სანაპიროდან კალიკუტამდე მიიყვანა. დაწერა 40-მდე შრომა (ბევრი მათგანი ლექსად), რ-ებშიც სრულადაა გადმოცემული არაბთა საზღვ. საქმის თეორ. და პრაქტ. საკითხები. მათში აღწერილია მარშრუტები, რ-ებითაც არაბ მეზღვაურებს დაჰყავდათ გემები ზანზიბარისა და მადაგასკარიდან ტაივანამდე და ინდონეზ. შორეულ კ-ებამდე. ი. მ-ისა და სხვა არაბი მეზღვაურების გამოცდილებამ დიდად შეუწყო ხელი ევრ. ნაოსნობის განვითარებას ინდ. ოკეანეში.

იბნ მისაჰანი აბუ ალი აჰმად იბნ მუჰამად (დ. წ. უცნობია - გ. 1030), არაბულენოვანი ისტორიკოსი და ფილოსოფოსი. ავტორია „ხალხთა გამოცდილებების წიგნისა“, რ-იც ალ-ტამარის თხზულებების შემდეგ პირველი მნიშვნელოვანი შრომაა მსოფლიო ისტორიაში. შეადგინა ტრაქტატები ფილოსოფიასა და ეთიკაში.

იბნ რუსთა აბუ ალი აჰმად იბნ უმარ (IX ს. II ნახ. - X ს. I ნახ.), არაბულენოვანი სწავლული, ენციკლოპედისტი. წარმოშობით სპარსელი. ავტორია „ძვირფასი ყვლასბამების წიგნისა“, რ-ის შრომოდ მე-7 ტომმა მოაღწია ჩვენამდე. მასში დაცულია საყურადღებო ცნობები შუა საუკ. ახლო და შუა აღმოსავლეთის, აღმ. ევროპის, ამიერკავკასიისა და, კერძოდ, საქართველოს შესახებ.

ლიტ.: Крачковский И. Ю., Избр. соч., т. 4, М. - Л., 1957; Сведения арабских писателей о Кавказе, Армении и Азербайджане, пер. и прим. Н. А. Караулова, «Сборник материалов для описания местностей и племен Кавказа», 1903, в. 32.

იბნ რუმი აბუ ლ-ვალიდ მუჰამად იბნ აჰმად (ლათინიზებული ა ვ ე რ ი ე ს ი) (1126, კორდოვა, - 1198, მარაკეში, მაროკო), არაბი ფილოსოფოსი და ექიმი; აღმოსავლური არისტოტელიზმის უკანასკნელი თვალსაჩინო წარმომადგენელი. ფილოს. თხზ. უმრავლესობა წარმოადგენს არისტოტელეს კომენტარებს. მიიღო კომენტატორის საპატიო ტიტული. ასაბუთებდა გონების უპირატესობას შემეცნებაში. ფილოსოფიას იცავდა თეოლოგების თავდასხმისაგან. ი. რ. ერთმანეთისაგან განასხვავებდა მხოლოდ ერთეულთათვის ხელმისაწვდომ რაციონალურ და ყველასათვის ხელმისაწვდომ ხატოვან-ალეგორიულ რელიგიებს, რამაც შემდგომში დიდი როლი ითამაშა ორმაგი ჭეშმარიტების თეორიის დაფუძნებაში. ავითარებდა არისტოტელიზმის რაციონალისტურ და მატერიალ. ტენდენციებს. ი. რ. ავტორია ენციკლოპედური ხასიათის სამედ. ნაშრომისა - „ქითაბ ალ-ქულაიათი“ (ზოგადი სახელმძღვანელო მედიცინაში, 7 წიგნად). ევრ. ლიტ-რამი ეს ნაშრომი „Colliget“-ის სახელწოდებითაა ცნობილი. ი. რ-ის მატერიალ. და რაციონალისტურმა შეხედულებებმა დიდი გავლენა მოახდინა შუა საუკ. ფილოსოფიაზე. იბ. აგრეთვე სტ. *ავერთიზმი*.

თხზ.: [წიგნში] Избр. произв. мыслителях стран Ближнего и Среднего Востока IX - XIV вв., М., 1961.

ლიტ.: Лейб Г., *Очерк истории средневекового материализма*, пер. с нем., М., 1962.

იბნ საული აბდ ალ-აზიზ (24. XI. 1880, ელ-რაიდი, - 9. XI. 1953, ტაიფი), საუდის არაბეთის მეფე 1932-იდან. 1924 - 25 დაიპყრო ჰიჯაზი. ვაჰაბიტების რელიგ.

მეთაური. 1902-27 - ნაჯდის ამირა. 1927-იდან ჰიჯაზის, ნაჯდისა და შემოერთებული ოლქების (1932-იდან - საუდის არაბეთი) მეფე.

იბნ სინა, აბუ ალი იბნ სინა (ლათინიზებული - ა ვ ი ც ე ნ ა) (980 სოფ. აფშანა, ბუზარის მახლობლად, - 18. VI. 1037, ჰამადანი), ფილოსოფოსი, ექიმი და პოეტი. მოღვაწეობდა ბუზარაში, ხგარაზმსა და სპარსეთში. ისლამის რელიგიის ჩარჩოებში შეძლო ანტ. ფილოს. და მეცნ. კრიტიკულად ათვისება და თავისი დროის მთელი ცოდნის სისტემატიზაცია. მისი მთავარი შრომაა ფილოს. ენციკლოპედია, რ-იც მოიცავს ლოგიკას, ფიზიკას, მათემატიკასა და მეტაფიზიკას.

ი. ს-ს ფილოს. კონცეფციაში ერთმანეთს ერწყმის არისტოტელიზმი და ნეოპლატონიზმი, თუმცა იგი უფრო არისტოტელეს გავლენას განიცდის. ი. ს-ს განსაკუთრებით დიდი წვლილი მიუძღვის უნივერსალიტების პრობლემის კვლევაში.

ი. ს-ს მიზნად ერთი, მატერია, რ-იც ცალკეულ საგანთა მრავალსახეობის საფუძველია, მარადიულია. ღმერთს თავის მარადიულობაში არ შეუძლია შექმნას რაიმე ცვალებადი, ამიტომ იგი ქმნის პირველად გონებას, რ-ისგანაც ემანაციით იქმნება ყოველივე არსებული ცის სფეროებში და მიწაზე. ასე რომ, სამყარო ღმერთზე დამოკიდებული და ისიც ისევე მარადიულია, როგორც ღმერთი. ი. ს-ს პოეტურმა მემკვიდრეობამ ჩვენამდე ნაწილობრივ მოაღწია (წერდა არაბულად და სპარსულად). თავის ლექსებში გამოხატავდა საკუთარ ფილოს. შეხედულებებს. ამ შირივ აღსანიშნავია „სულის კასიდა“, რ-შიც ადამიანის სული მსოფლიო სულის ნაწილად არის განხილული. ქადაგებდა მეცნიერებისა და განათლების სიკეთეს. სპარს. რომაელებზე იგი მწარედ დასცინის თანადროული ცხოვრებისა და ორთოლოქსული ისლამის მანკიერ მხარეებს. ალეგორიული ხასიათისაა ი. ს-ს ფილოს. მხატვრული ნაწარმოებები „სალამან და აბსალი“, „წერილი ფრინველზე“ და „ცოცხალი, ძე ფიზიკისა“, რ-იც სიუჟეტურად დანტეს „ლესთაბრიე კომედიას“ უახლოვდება. ი. ს. საინტერესოა აგრეთვე როგორც მთარგმნელი და ლიტ-რის თეორეტიკოსი. მას ეკუთვნის არისტოტელეს „პოეტიკისა“ და არაბი პოეტის იბნ ალ-რუმის დივანის კომენტარები. ი. ს. (ხალხური სახელწოდება - ბუ ალი) იქცა თითქმის მთელი ახლო აღმოსავლეთის ხალხთა ზღაპრების გმირად, რ-საც ხალხის სიყვარულმა და პატივისცემამ ფანტასტ. ბრძენის სახელი დაუმკვიდრა. ი. ს-ს უმნიშვნელოვანესი სამედ. თხზულება „სამკურნალო მეცნიერების კანონი“ ლათ. ენაზე XII ს-ში ითარგმნა და პირველად 1473 გამოქვეყნდა მილანში, არაბ. ენაზე შედგენილი ორიგინალი კი 1593 დაიბეჭდა რომში. არსებობს ამ ნაწარმოების 30 გამოცემა. მასში ავტორი ეგება მეცნიერთა, განსაკუთრებით სამკურნ. მეცნიერთა. მომენებასა და ფიზიოლოგიას, მედ. ზოგად თეორიას, ანატომიას, ფიზიოლოგიას, ქირურგიას, დიავნოსტიკას, მწვავე და ქრონ. დაავადებების განვითარებას, მეურნეობას, პროფილაქტიკას და სხვ. დაავადების განვითარებაში განსაკუთრებულ მნიშვნელობას ანიჭებდა გარემო პირობებს. მან წამოაყენა ჰიპოთეზა, რომ გადამდებ სნეულებებს რაღაც უჩინარი ორგანიზმები იწვევენ და დაავადებანი ჰაერისა და წყლის საშუალებით ვრცელდება. ცდილობდა დაედგინა კავშირი ფიზიოლ. პროცესებსა და ფსიქ. მოვლენებს შორის. უარყოფდა მოსაზრებას, თითქოს ფსიქ. დაავადებებს ავი სულები იწვევდნენ. ი. ს-მ ზუსტად აღწერა მრავალი დაავადება. იგი დიდ მნიშვნელობას ანიჭებდა ჰიგიენას და კვების რეჟიმს. შექმნა აბ. ფარმაცია. მის ფარმაცოპეიაში შეტანილია ხალხური, განსაკუთრებით ჩინ. მედიცინის მრავალი საშუალება.



ა. იბნ რუმი.



იბნ სინა. ვ. ვისოცკის ნახატი.

თბზ.: Traités mystiques. Texte arabe, ibl. par M. A. F. Mehren, fasc. 1-4, Leiden, 1889-99; Дашш-нама. Книга зна-ия, Сталинабад, 1957; Каким врачом бы- уки, кн. 1-3, Таш., 1954-60; [წიგნი] აბრ. произв. мыслителей стран Ближнего Среднего Востока IX-XIV вв., М., 1961.

ლიტ.: Очерки по истории философии в общественно-политической мысли народов СССР, т. 1, М., 1955.

ბ. კილაძე. **ბ. ჯუჯანი**, აბუ ბაქრ მუჰამად იბნ ჰდ ალ-მალქ იბნ მუჰამად იბნ ტუფაილ ლ-კასი, ქრისტიანი სქოლასტიკოსები წოდებენ აბუ ბაქრს, (დაახლ. 110, გრანადის მახლობლად, - 1185/6, არაკო), არაბი მწერალი, ფილოსოფოსი და სწავლული. არაბ-ესპანური ფილოს. აციონალისტური ზაზის წარმომადგენელი. არისტოტელესული ნატურფილოსოფია შეაერთა ლეტის ნეოპლატონიკურ მოძღვრებასთან ემანაციის შესახებ. ი. ა. ავტორია შუა საუკ. ერთ-ერთი ღირს-ესანიშნავი ძეგლის, ალგორითული ხა-ნათის მისტ.-ფილოს. რომანისა „ჰაი ბნ იაკუზან“ („ცოცხალი, ძე ფხიზლის“). იგნში აღწერილია სულიერი აღზრდა-ანვითარება ბავშვობაში უკაცრიელ კუნ-ულზე მიტოვებული ადამიანისა, რ-საც თნების ძალამ შეაძლებინა მიეღწია აზ-ოვნების მაღალ ფილოს. დონემდე, გა-ეწვრიდა დეათება, ჩასწვდომობა ბუნების ანონებს. ი. ზ-ს ეკუთვნის აგრეთვე ორი ახედ. ტრაქტატი. მან თავისი ორიგინ. დეებით გაგულენა მოახდინა არაბ. სამყა-ოში ასტრონ. განვითარებაზე.

ლიტ.: Крачковский И. Ю., Избр. соч., т. 1-6, М.-Л., 1955-60.

ბ. ფურცელაძე. **ბ. შადადი** ბაბა ალ-დინ აბუ ლ-მაჰა-ინ იუსუფ (1144/5, მოსკოვი, - 1234/5, ალაბი), არაბი ისტორიკოსი და მწერა-ლი. ავტორია რამდენიმე შრომისა, რ-თაგან წინამდებარეა „სალაჰ ალ-დინის ბიო-გრაფია“. ნაშრომში გრცლადაა წარ-ოდგენილი ეგვ. ურთიერთობა სხვა ქვეყ-ებთან პირველი ათეუდი სულთნის დროს; კითხრობილია 1192/3 სალაჰ ალ-დინის ქარზე საქართვ. მეფის ელჩების გამოცა-ების, მისთვის თამარის წერილისა და ზუსლიმთა მიერ 1187 მიტაცებული ჯვრის აღსაწარის გამოსახსნელად 200 ათასი ღინარის გადაცემის ამბავი.

ლიტ.: Чагарели А. А., Памят-ники грузинской старины в Святой земле в Синае, «Православный палестинский сборник», 1888, т. 4, в. 1. ბ. სილაგაძე.

ბ. ხალღუნი აბდ ალ-რაჰმან აბუ ზეიდ ებნ მუჰამად (27. V. 1332, ტუნისი, - 17. II. 1406, კაირო), არაბი ისტორიკოსი და ფილოსოფოსი. ი. ხ-ის ძირითადი შრომა „წიგნი სანიმუშო მაგალითებისა არაბე-ხის, სპარსელების, ბერბერებისა და სხვა მათი თანამედროვე ხალხების ისტორი-იდან“ შედგება 3 ნაწილისაგან: 1. „შესავა-ლი“ („მუკადდიმა“), რ-შიც გაშუქებულია ისტ. კვლევის ამოცანები, მეთოდები და პრინციპები; გადმოცემულია ი. ხ-ის მოძღ-ვრება საზ-ბის განვითარების შესახებ და სხვ. 2. მუსლ. აღმოსავლეთის ხალხთა ისტორია. 3. მადრიბის ხალხთა ისტორია. ბოლო ნაწილი, რ-იც გამოირჩევა აღწე-რის სისრულითა და სიზუსტით, ჩრდ. აფრიკის შუა საუკ. ისტორიის ძირითადი წყაროა. წიგნი გვხვდება ისტ. და გეოგრ. ზასიათის ცნობები ამიერკავკ. და კერძოდ, საქართველოს შესახებ. ი. ხ-ს ეკუთვნის „ავტობიოგრაფია“ - შუა საუკ. არაბ. მე-წერარული ლიტ-რის ერთ-ერთი პირველი ნიმუში.

ბ. ხალიფანი აჰმად იბნ მუჰამად (22. IX. 1211, ირბილი, - 30. X. 1282, და-მასკი), არაბი მწერალი. დაიბადა წარჩი-ნებულთა ოჯახში. განათლება მიიღო ჰა-ლაბსა და დამასკოში. ცნობილი იყო თავისი მახვილგონიერებით, განსწავლულობით, სამართლიანობით. მიღწია მთავარი მო-

სამართლის თანამდებობას. ავტორია ბი-ოგრ. ლექსიკონისა „წიგნი სახელგანთქ-მული ადამიანების გარდაცვალებისა და ცნობები თანამედროვეთა შესახებ“. ლექსიკონში გამოყენებულია წყაროები, რ-ებიც დღეისათვის დაკარგულია ან გამო-ცემული არ არის.

ბ. ხორაღაჯანი აბუ ლ-კასიმ უბაიდ ალ-ლაჰ იბნ აბდ ალ-ლაჰ (დაახლ. 820-912), არაბი გეოგრაფი. წარმოშობით სპარსელი. ავტორია ჩვენამდე მოღწეული პირველი გეოგრ. თხზულებისა „წიგნი გზებისა და სახელმწიფოების შესახებ“. წიგნი საინტერესო ცნობებია ამიერკავკ. და კერძოდ, საქართველოს შესახებ. აღ-წერილია სამარშრუტო გზები და ამ გზებ-ზე მდებარე ქალაქები.

ლიტ.: Крачковский И. Ю., Избр. соч., т. 4, М.-Л., 1957; Сведения арабских писателей о Кавказе, Армении и Азербайджане, пер. и прим. Н. А. Караулова, «Сборник материалов для описания местностей и племен Кавказа», 1903, в. 32. ბ. სილაგაძე.

ბ. ჯაფრი აბუ მუჰამად ალი იბნ აჰმად იბნ საიდ (7. XI. 994, კორდოვა, - 1064, მალტა), ანდალუსელი (ესპანეთი) არაბი პოეტი და მეცნიერი, კორდოვის სახლი-ფოს ეპოქის არაბ. ლიტ-რის უკანასკნელი წარმომადგენელი. თმაიანების დინასტიის დაცემის შემდეგ ჩამოსცილდა პოლიტი-ცხოვრებას და განმარტოვდა ქ. ალმერიაში (ხმელთაშუა ზღვის სანაპირო). დაახლ. 1029 დაწერა პოპულ. თხზ. „მტრედის ყელსაბამი“ - წიგნი სიყვარულსა და შე-ყვარებულებზე, რ-იც ეთიკური ტრაქტა-ტისა და მხატვრული ლიტ-რის მიჯნაზე დგას. ერთმანეთთან თემატურად დაკავ-შირებულ ნოველებში ჩართულია ლექსე-ბი. ი. ჰ. უზრაული (სულიერი) სიყვარუ-ლის მომზრება. სიყვარულის მისეულ გა-გებას ზოგიერთი მკვლევარი უკავშირებს ბალდადის სკოლის მისტიკოსთა შეხედუ-ლებებს, რ-ებიც უზრაულ პოეზიას დვიო-სადმი მისტიკური სიყვარულის გამოხატუ-ლებად თვლიდნენ.

თბზ.: Ожерелье голубки, М., 1957. ლიტ.: Ала-Фахуря Х., Исто-рия арабской литературы, т. 2, М., 1961.

ბ. ჰანიანი აბუ შარჰან ჰანი იბნ ხალაფ იბნ ჰასან ალ-კურტუბი (987 ან 988, კორ-დოვა, - 30. X. 1076, იქვე), ესპანეთის არაბი ისტორიკოსი და პოეტი. ეკავა კორ-დოვის დაცვის უფროსის თანამდებობა. ავტორია პოემებისა, საღვთისმეტყველო ტრაქტატებისა, ისტ. ქრონიკებისა. მისი შრომა „ანდალუსიის ხალხთა ისტორიის შესახებ ამოკრთილი ცნობები“ მნიშვნე-ლოვანი წყაროა თმაიანების დროის (VIII-X სს.) მუსლ. ესპ. ისტორიისათ-ვის.

ბ. ჰანი ალ-ანდალუსი აბუ ლ-კასიმ მუჰამად (938, სევილია, - 973, ბარაკა, ჩრდ. აფრიკა). ანდალუსელი (ესპანეთი) არაბი პოეტი. მისი პოეტური დივანი ძი-რითადად ხოტბებს (მადჰი) შეიცავს. აქვს აგრეთვე სატირები (ჰიჯა), გლოვის ლექ-სები და სხვ. განსაკუთრებული მხატვრული ძალითაა ხორცშესხმული მის კასიდებში სატრფიალო (ნასიბი) და პესიმისტური მოტივი. იცავს კლასიკური არაბ. პოეზიის ტრადიციებს.

ლიტ.: Крачковский И. Ю., Избр. соч., т. 2, М.-Л., 1956; Nykl A. R., Hispano-Arabic poetry and its relations with the old Provençal troubadours, Balt., 1946.

ბ. ჰაუკალი აბუ ლ-კასიმ იბნ ალი ალ-ნასიბი (V. 943, ნისიბინი, - გ. წ. უცნო-ბია), არაბი გეოგრაფი და მოგზაური. ავ-ტორია „წიგნისა გზებისა და სახელმწი-ფოების შესახებ“. თხზულებაში დიდი ად-გილი აქვს დათმობილი ცნობებს ამიერ-კავკასიაზე. ი. ჰ-მა იმოგზაურა თბილის-ში და გრცლად აღწერა იგი.

ლიტ.: Караулов Н. А., Сведе-ния арабских географов IX и X веков по Р. Хр. о Кавказе, Армении и Азербайджа-

не, «Сборник материалов для описания местностей и племен Кавказа», 1908, в. 38; Крачковский И. Ю., Избр. соч., т. 4, М.-Л., 1957. ბ. სილაგაძე.

ბ. სილაგაძე, ი ბ ბ ბ, აღმოსავლეთ ნიგერიაში მცხოვრები ხალხი. რაოდ. დაახლ. 11,0 მლნ. კაცი (1973, შეფასება). ლაპარაკო-ბენ იბო ენაზე. ნაწილი ინარჩუნებს ად-გილ. ტრად. რწმენებს, დანარჩენი ქრის-ტიანია (უმთავრესად კათოლიკეები). ძი-რითადი საქმიანობაა მიწათმოქმედება, საექსპორტოდ გააქვთ ზეთოვანი პალმის ნაყოფი. ფორმირების პროცესშია კაპი-ტალ. წარმოების წესთან დაკავშირებული ახ. საზ. ურთიერთობანი.

ბ. სირვანი შირვანი (გ. 1417), აზერბაიჯანელი სახელმწიფო მოღვაწე, შირვანის მმართველი (1382-1417). აღი-არა თემურლენგის ვასალობა და ამით გა-დაარჩინა შირვანი აზრბეხას. თემურლენ-გის სიკვდილის შემდეგ აღადგინა შირვა-ნის დამოუკიდებლობა. საქართველოსთან კავშირში დროებით აიღო ქ. თავრიზი, მაგრამ შემდეგ დამარცხდა და შირვანი ყარა-ყოიუნლუს სახელმწიფოს ვასალი გახ-და.

ბ. სირვანი-განი ალ-ქაბირ ალ-მუჰამად [1735, სოფ. მარტყოფი, - 1815, დონეო-ლა (სუდანი)], ეგვიპტის მამლუქთა სა-ხელმწიფოს გამგებელი (1775-1804 შუა-ლედებით). ეგვიპტეში ტყვედ გაყვლილი ქართველი არაბია სინჯიკაშვილი. ეგვი-პტეს მართავდა თითქმის 29 წლის განმავ-ლობაში. 1785-87 დიდი აჯანყება მოა-წყო ოსმალთა ბატონობის წინააღმდეგ და დახმარებისათვის რუსეთს მიმართა, მაგ-რამ ამ თხოვნას შედეგი არ მოჰყოლია. 1798-1801 სხვა მამლუქ ბეგებთან ერთად სათავეში ჩაუდგა ეგვ. ხალხის განმათ. ბრძოლას საფრანგეთის წინააღმდეგ და მნიშვნელოვანი წვლილი შეიტანა ეგვიპ-ტიდან ფრანგების განდევნაში, ხოლო 1803 კვლავ წინ აღუდგა ოსმალებს. 1804 უთანასწორო ბრძოლაში დასუსტებულმა მამლუქებმა ხელისუფლება დაკარგეს. ეგვ. ახ. გამგებლის მუჰამად ალის მიერ დევ-ნილი ი. ბ. თანამებრძოლებთან ერთად სუდანში გადაიხვეწა და იქ გარდაიცვალა. ი. ბ.-ს მჭიდრო კავშირი ჰქონდა საქართვე-ლოსთან; ტყვეობიდან დახსნილ თანა-მემამულეებს, ვინც შინ დაბრუნებას ისურ-ვებდა, ამარაგებდა ფულით, სურსათით. აუცილებელი საბუთებით და საქართვე-ლოში გზავნიდა; 1778 მან ფული გამოგ-ზავნა მარტყოფში ეკლესიის ასაგებად. ი. ბ.-ს მიმორწერა ჰქონდა ერეკლე II-თან. მიმორწერის ძირითადი მიზანი იყო რუს.-საქართვე.-ეგვ. შეთანხმებული მოქმედება საქართველოდან და ეგვიპტიდან ოსმა-ლების გასაძევებლად.

ლიტ.: მ ა ჰ ა რ ა ძ ე ვ., ეგვიპტელი მამლუქები, «ცისკარი», 1967, № 7; ა ნ ე-ლი ძ ე დ., ს ი ლ ა გ ა ძ ე ბ., ქართველი მამლუქები ეგვიპტესა და ერაყში, თბ., 1967. ბ. სილაგაძე.

ბ. სილაგაძე, ი ბ რ ა ბ ი მ ა ა გ ე ლ ი, ახალციხის ფაშა 1759-61. მოითხოვდა ტყვეებით ვაჭრობის თავისუფლებას დას. საქართველოში. 1760 შემოდგომაზე დიდი ლაშქრით იმერეთში შეიჭრა, მაგრამ და-მარცხდა. ახალციხეში დაბრუნებულს ხალ-ხი აუჯანყდა, ფაშობიდან გადააყენეს და ქალაქიდან გააძევეს. სულთანმა იგი გარ-სის ფაშად გადაიყვანა.

ლიტ.: ლ ო მ ს ა ძ ე შ., სამეცხე-ჯავახე-თი (XVIII ს. შუაწლებიდან XIX ს. შუა-წლებამდე), თბ., 1975. შ. ლომსაძე.

ბ. სილაგაძე ალი ისმაილ-ოღლუ [დ. 18. IX (1. X). 1913, სოფ. უსტ-კარა, ახლანდ. ჩიტის ოლქი], საბჭ. სახელმწიფო და პარტიული მოღვაწე. სკკპ წევრი 1943-იდან. 1937 დაამთავრა მ. აზიზბეკოვის სახ. აზერბ. ინდუსტრ. ინ-ტი. 1937-38 იყო ბაქოს ლეიტენანტ შმიდტის სახ. ქ-ნის სა-ამქროს უფროსი. 1938-40 მსახურობდა საბჭ. არმიაში. 1941-43 ბაქოს 1-ლი მაისის სახ. მანქანათმშ. ქ-ნის მთავარი ინჟინერი.



ბ. სილაგაძე

1943-45 ს. კიროვის სახ. მანქანათმშ. ქ-ნის დირექტორი. 1945-46 მუშაობდა აზერბ. კპ ბაქოს საქალაქო კომიტეტში. 1946-48 „აზნუფტემპრის“ ტრესტის მმართველი, 1948-49 აზერბ. კპ ცკ-ის მდივნის მოადგილე, 1949-50 სატრანსპ. განვების გამგე. 1954-63 აზერბ. სსრ სახელმწ. საგეგმო კომიტეტის თავ-რე. 1963-65 ამიერკავკ. ეკონ. რ-ნის საგეგმო კომისიის თავ-რე (თბილისი). 1965-70 აზერბ. სსრ მინისტრთა საბჭოს თავ-რის მოადგილე, 1970-იდან თავ-რე. სკკპ XXIV-XXV ყრილობებზე აირჩიეს სკკპ ცკ-ის წევრობის კანდიდატად. სსრკ VII-X მოწვევების უმაღლესი საბჭოს დეპუტატი. დაჯილდოებულია 3 ლენინის ორდენით, 3 სხვა ორდენით, აგრეთვე მედლებით.

იბრაჰიმოვი მირზა აედარ-ოღლუ [დ. 15 (28). X. 1911, სოფ. ვეფ. სამხრ. აზერბაიჯანი], აზერბაიჯანელი საბჭ. მწერალი, მეცნიერი, საზოგადო მოღვაწე-აზერბ. სსრ მეცნ. აკად. აკადემიკოსი (1945), აზერბ. სახ. მწერალი (1961). სკკპ წევრი 1930-იდან. ლიტ. მოღვაწეობა დაიწყო 1930-იდან. წერს ლექსებს, სოც.-პოლიტ. ხასიათის ნარკვევებს. ავტორია პიესებისა „პაიათი“ (დაიდგა 1935), „მადრიდი“ (1937), „მაჰაბათში“ (1941), სამხრ. აზერბ. ცხოვრების ამსახველი „სამხრეთული მოთხრობებისა“ (1946-47) და რომანებისა „დადგება დღე“ (1948, სსრკ სახელმწ. პრემია, 1951), „დიდი იმედი“ (1957). O-ის სამეცნ. შრომებიდან აღსანიშნავია: „დიდი დემოკრატია“ (1937), „რეალიზმი აშუღურ პოეზიაში“ (1966) და სხვ. დაჯილდოებულია 2 ლენინის ორდენით, 2 სხვა ორდენითა და მედლებით.

ლიტ.: Очерк истории азербайджанской советской литературы, М., 1963.

იბრაჰიმოვი ლალიმჯან ღორჯანის ძე [28. II (12. III). 1887, სოფ. სულტან-მურატოვო, ახლანდ. აურულაზის რ-ნი, ბაშკ. ავტონ. რესპ., - 21. I. 1938], თათარი საბჭ. მწერალი და საზოგადო მოღვაწე. სკკპ წევრი 1920-იდან. იყო თებ. ბურჟ.-დემოკრ., ოქტ. სოციალ. რევოლუციებისა და სამოქალაქო ომის (1918-20) მონაწილე. 1918-იდან ხელმძღვანელობდა თათრულ ენაზე ლენინის თხზ. გამოცემას, 1928 მიენიჭა შრომის გმირის წოდება. ნაწარმოებებს ბეჭდვდა 1907-იდან. 1920 გამოაქვეყნა ტრილოგია „ჩვენი დღეების“ I წიგნი. 1924 - „სტეპების ასული“, 1926-28-ში კი „დრმა ფესვები“. ავტორია მრავალი ფილოლ. და ისტ. ხასიათის ნაშრომისა.

იბრაჰიმ-ვაჟა (1786 ან 1789, ქ. კავალა, ახლანდ. საბერძნ. ტერიტ., - 10. XI. 1848, კაირო), ეგვიპტელი მწედართმავარი და სახელმწიფო მოღვაწე, მუჰამად ალის შვილი. მონაწილეობდა ეგვ. არმიისა და ფლოტის შექმნაში, ეკონ. რეფორმების გატარებაში. 1807-12 იყო დავთარდარი (საფინანსო უწყების უფროსი), 1812-16 - ზემო ეგვ. გუბერნატორი. 1816-41 სარდლობდა ეგვ. არმიას. სახელი მოიხვეჭა არაბეთში ვაჰაბიტებთან ბრძოლით (1816-18). 1824-27 მეთაურობდა ეგვ. ჯარებს საბერძნ. ყროვნ.-განმათ. რევ. (1821-29) წინააღმდეგ ბრძოლაში. 1847-იდან ფაქტობრივად ეგვ. გამგებელი იყო. 1848 იენისიდან ეგვ. მემკვიდრე ფაშა.

იბრაჰიმ შინასი (Ibrahim Sinasi) (1826, სტამბოლი, - 13. IX. 1871, იქვე), თურქი განმანათლებელი მწერალი; ახალი თურქული ლიტ-რის ფუძემდებელი. თანზიმათის (რეფორმების ეპოქა) ლიტ-რის მნიშვნელოვანი წარმომადგენელი. განათლება მიიღო პარიზში. ეზიარა ფრანგ განმანათლებელთა იდეებს. თურქეთში დაბრუნების შემდეგ იბრძოდა საზ. ცხოვრების გარდაქმნათვის. თურქ. დრამატურგიის მამამთავარი. მას ეკუთვნის პირველი თურქ. კომედია „პოეტის ქორწინება“ (1860). წერდა

სამოქალაქო მოტივებით გამსჭვალულ ტრად. ფორმის (კასიდა, ლაზალი, კიტა) ლექსებს. ავტორია ყ. რასინის, ა. ლამარტინის, ყ. ლაფონტენის და სხვ. ნაწარმოებების პირველი თურქ. თარგმანებისა. აგრძელებდა და სწავლობდა ფოლკლორულ ნიმუშებს. მუშაობდა ფრანგ.-თურქ. და განმარტებითი ლექსიკონების შედგენაზე. **იბსენი** (Ibsen) ჰენრიკ იოჰან (20. III. 1828, შიენი, - 23. V. 1906, ქრისტიანია), ნორვეგიელი დრამატურგი, ეროვნ. თეატრის ფუძემდებელი. მამამისი, მდიდარი კომერსანტი, ადრე გავიდა და O. იძულებული გახდა ოჯახს მიხმარებოდა; 5 წელზე მეტი ცხოვრობდა და მუშაობდა ექ. გერმანიაში მეაფთიანქის შეიარაღ. აქვე დაწერა პირველი ლექსები და დრამა „კათილინა“ (1850), რ-ითაც გამოეხმაურა 1848 რევოლუციას. 1850 სასწავლებლად წავიდა ქრისტიანიაში, სადაც აქტიურად ჩაება საზ., პოლიტ. და ლიტ. ცხოვრებაში. 1852-57 ხელმძღვანელობდა ქ. ბერგენის პირველ ეროვნ. თეატრს.

O-ის შემოქმედებითი მოღვაწეობა გაიშალა 1849-99 წლებში. ამ ხნის მანძილზე მან გაიარა რთული და წინააღმდეგობებით აღსავსე შემოქმედებითი გზა. მისი პირველი დრამ. ნაწარმოებები აგრძელებდა პროგრ. რომანტიზმის ტრადიციებს; ბევრი მათგანი სათავეს იღებდა ძვ. საგებოდან, სიმღერებიდან, ქვეყნის ისტორიიდან, შთაგონებული იყო ნორვ. ეროვნ.-განმათ. მოძრაობით. მათგან აღსანიშნავია „დედამირთა ყორღანი“ (1850), „ესტროტელი ფრეინგერი“ (1855), „ნადიმი სულაუსონი“ (1856), „ბრძოლა ტანტისათვის“ (1864) და სხვ. ჯერ კიდევ ამ დრამებში გამოჩნდა იბსენისეული რეალიზმის ნიშნები. შემდეგ თანდათან გამძაფრდა მწერლის კრიტ. დამოკიდებულება თანამედროვე სინამდვილისადმი; მისი იდეალი გახდა მლიერი, სრულქმნილი პიროვნება, რ-საც უპირისპირებდა მეშჩანურ პრაქტიციზმსა და თანამედროვე ბურჟ. ფილისტერულ კეთილგონიერებას. O-მა წინა პლანზე წამოსწია სატირა და გროტესკი (პიესები: „ნორმა ანუ პოლიტიკოსის სიყვარული“, 1851; „სიყვარულის კომედია“, 1862; პუბლიც.-სატირული კომედია „ახალგაზრდათა კავშირი“, 1869 და სხვ.). 1870-80-იან წლებში O. საბოლოოდ გაემიჯნა რომანტიზმს. მის შემოქმედებაში მომქმედებდა რეალისტურ-მამილებელი ტენდენციები (პიესები: „საზოგადოების ბურჟი“, 1877; „თოჯინების სახლი“, 1879 და სხვ.). მომდევნო ეტაპზე, XIX ს. რეალიზმის იდეურ-შემოქმედებითი კრიზისის დროს, დრამ. ხელოვნ. განვითარების ახ. გზების ძიებისას O-მა შექმნა ფილოს. დრამის ტიპი, რ-შიც ფართოდ გამოიყენა სიმბოლიკა, განზოგადებისა და პირობითობის ხერხები. ზოგიერთ პიესაში შეინიშნება დეკადენტური მიმდინარეობის გავლენა („გარეული იხვი“, 1884; „როსმერსპოლმი“, 1886; „ქედა ვაბლერი“, 1890; „მშენებელი სოლნესი“, 1892 და სხვ.). O-ის შემოქმედების მწვერვალია ფილოს.-სიმბოლური დრამა „ბრანდი“ (1865) და „პერ გიუნტი“ (1866, დაიდგა 1876); „ბრანდი“ ბურჟ. სამყაროს მნიშვნება ჭეშმარიტ რევ. ეფერადობას აღწევს. „პერ გიუნტი“ ეფუძნება ნორვ. ფოლკლორს. O-მა განაზოგადა ზღაპრული გმირის პერ გიუნტის სახე და წარმოადგინა დიდი სოც.-ისტ. მნიშვნელობის ტიპად. პიესაში ერთმანეთს ერწყმის რომანტიკა და მძაფრი სატირა.

O-ის დრამატურგიამ დიდი როლი ითამაშა მსოფლიო თეატრ. ხელოვნ. განვითარებაში, განამტკიცა რეალისტური ტენდენციები. O-ის პიესები დიდი წარმატებით იდგმება მსოფლიოს თეატრების სცენაზე. ქართ. საზ-ბა O-ის შემოქმედებას მის სიცოცხლეშივე გაცენო. 1898 ე. ალექსი-მესხიშვილიმა დადგა „ნორა“ („თოჯინების სახლი“), რ-იც თარგმნეს გ. გუნიაშ და

ა. ცაგარელმა; ნორას როლს ასრულებდნ. ჩხეიძე, ხოლო პელომერისას - ლ. ალექსი-მესხიშვილი. 1903 წურნ. „მოამბეში“ № 4-8 დაიბეჭდა O. პოლუმორფიზმით თარგმანი „ხალხის მტერი“ („ექიმი შტო კმანი“), რ-იც წარმოადგინა ქართ. დრამ საზ-ბამ აკ. წერეთლისა და კ. მესხის დადგმით. 1906 თეატრ. ამხანაგობის დასმა დადგა „მოჩვენებანი“ (მთარგმნე ლი და რეჟ. გ. გუნია); 1914 „საზოგადოების ბურჟი“ წარმოადგინა ქართ. დრამ საზ-ბის დასმა. იდგმებოდა სხვა პიესებიც. ქართ. პრესაში („ივერია“, „კვალი“, „ცნობის ფურცელი“) ხშირად წერდნენ O-ის შესახებ კ. აბაშიძე, გ. გუნიაშ. ნათამე და სხვ. 1928 O-ის დაბადების 100 წლისთავთან დაკავშირებით წურნ. „მნათობში“ № 3 დაიბეჭდა ვ. ხურობის წერილი, ამავე წელს კ. გამსახურდიას ესეი „ჰენრიკ იბსენი“. რუსთაველის სახ. სახელმწ. თეატრში 1972 დაიდგა „ლოქტორი სტოკმანი“ (რეჟ. რ. სტურუა). 1974 კ. მარჯანიშვილის სახ. სახელმწ. თეატრში - „მოჩვენებანი“ (რეჟ. თ. ჩხეიძე).

თხზ.: Samlede vaerker, bd. 1-21, Oslo, 1928-57; Собр. соч., т. 1-4, М., 1956-58; დრამები ტრანსლ. - პერ გუნტი. - ნორა ანუ თოჯინების სახლი. - მოჩვენებანი. - ხალხის მტერი. - ქედა ვაბლერი, დ. ლაშქარაძის წინასიტყვ., თბ., 1974.

ლიტ.: Маркс К. и Энгельс Ф., Соч., 2 изд., т. 37, с. 350-353; А. Д. Ионов В. Г., Генрик Ибсен, М., 1956; ა შირეჯი ბი ბი, შ. იბსენი ქართულ სენაზე, «საბჭოთა ხელოვნება», 1956, № 4; გამსახურდია კ. პ. იბსენი, მის წგან.: ახალი ეროვნ., ტფ., 1924; გელეგანი ა., პენრიკ იბსენი, თბ., 1957; ჯინთია თ., პენრიკ იბსენი კვლავაც იბრების, «საბჭოთა ხელოვნება», 1960, № 8.

იბრაჰიმოვი, მცირე ფორმის ლექსი ან მოთხრობა, სადაც ამბავი გადმოცემულია ნართაულად, ალევორიებით. O.-აში ადამიანების გარდა მოქმედებენ ცხოველები, მცენარეები. თხრობის დასასრულს ავტორი მკითხველს სთავაზობს რჩევა-დარიგებას ყოფით ან ზნეობის საკითხებზე. O.-ა. ცნობილია უძველესი დროიდან. საფოელოთად აღიარებულია ესოპეს (საბერძნეთი, ძვ. წ. VI ს.), ფედრუსის (რომი, ახ. წ. I ს.), ლაფონტენის (საფრანგეთი, XVII ს.), ლესინგის (გერმ., XVIII ს.), ი. კრილოვის (რუსეთი, XIX ს.) O.-ები, აგრეთვე ინდ. კრებული „პანჩატანტრა“ (III-IV სს.), რ-იც საქართველოში ცნობილია სპარსულის გზით შემოსული „ქილილა და დამანას“ სახელწოდებით. თანამედროვე ლიტ-რაში პოპულარობა მოიპოვა ამერ. მწერლის ჯ. თიერბერის „სადღესის იგავ-არაკებმა“, ქართ. მწერლობაში O.-ა. ძველთავანვე დამკვიდრდა. გვევს რტოვრც ორიგინ., ისე ნათარგმნი O.-ა-ები. O.-ა-ს ზშირად იყენებდნენ შოთა რუსთაველი, დ. გურამიშვილი, ვახტანგ VI, ა. წერეთელი. იგავ-არაკული თხრობის უბადლო ნიმუშია ს.-ს. ორბელიანის „სიბრძნე სიცრუისა“.

იბაპი, 1. მოკლე ალევორიული მოთხრობა, რ-იც, ჩვეულებრივ, ზნეობრივ-დამრიგებლური დასკვნით მთავრდება. იგივეა, რაც იგავ-არაკი. 2. სამართ. ისტორიაში-სამართ. წიგნში მოყვანილი კერძო შემთხვევა, კაზუსი და მისი საკანონმდებლო მოწესრიგება. ასეთ იურიდ.-ტექ. ხერხს მიმართავდნენ სამართ. ნორმის უკეთ გაგების მიზნით მამან, როდესაც საჭირო იყო ჩვეულებრივი მართლურთიერთობისაგან განსხვავებული რთული შემთხვევის საკანონმდებლო გადაწყვეტა. O-ის ანუ „სიტყვით მაგალითის“ (საბა) სახითაა გადმოცემული ბერძნ. სამართ. ქართ. ვერსიის („სამართალი ბერძული“) 204 და 280 მუხლები (შდრ. №8. 203 და 279).

იბარკა, ქალაქი (1931-იდან) რსფსრ კრასნოიარსკის მხარეში, პოლარული



მ. იბრაჰიმოვი.



ლ. იბრაჰიმოვი.



ჰ. ი. იბსენი.

წრის ჩრდ-ით 163 კმ. ნავსადგური მდ. ენისეიზე (შედიან საზღვაო გემები). ხე-ტყის კომბინატი, თევზის ქ-ნა. ჩრდ. ხალხების პედსასწავლებელი, კრასნოიარსკის პოლიტექნიკუმის ფილიალი. დაჯილდოებულია „საპატიო ნიშნის“ ორდენით (1979).

იზმირი, არქეოლოგიური ძეგლი არარატის ძირას, სოფ. იგდირის მახლობლად (თურქეთი). 1913 გათხარა პ. პეტროვიმა, შეისწავლა ბ. კუფტინმა. აღმოჩნდა: 1. ვულკანის ქვეშ მოქცეული ადრინდ. ბრინჯაოს ხანის (მტკვარ-არაქსის კულტ. დროინდელი) ნამოსახლარის ნაშთები. ნაცროვან კულტ. ფენაში იყო ადამიანისა და ცხოველების ძვლები, ალიზი, ნახშირი, ქვის ხელსაფეკვაები და სანაყები, თიხის ჭურჭლისა და სადღარის ფრაგმენტები, ობსიდიანი და სხვ.; 2. იქვე ახლოს, ვულკანის ნაპირებში მოწყობილი ურარტუს ხანის კოლუმბარეუმი — კრემაციული და ერთი ცემენტაციური სამარხები. მიცვალებულის ფერფლი და სამკაული მოთავსებული იყო წითელპრიალა თიხის ურნებში, რ-იც სხვა თანხლებ ნივთებს შორის იდგა. არქეოლ. მასალისა და დაკრძალვის წესის მიხედვით, ბ. კუფტინის აზრით, კოლუმბარეუმი თარიღდება ძვ. წ. VIII ს. I ნახევრით და განეკუთვნება ურარტუს ექსპანსიის პერიოდში ვანის ტბის მხრიდან მოსულ დამპყრობთა ჯარში შემავალ ტომობრივ ჯგუფებს. ი-ის კომპლექსმა პირველად დაათარია აქ აღმოჩენილი ზოგიერთი კოლხურ-ყობანური ნივთი (ტოლრა-სიტულა, ფიბულა და სხვ.).

ლიტ.: К у ф т и н Б. А., Ура́ртский «Колумбарий» у подошвы Арарата в Куро-Араксский аэолит, «საქართველოს სახელმწ. მუზეუმის მთაბე», 1944, ტ. 13 B; Отчет по Кавказскому музею за 1914 год, Тфл., 1917.

იზიპოვა, მიმართება საგნებს შორის. განსხვავების მიმართებასთან ერთად ი. შეადგენს იმ ფილოს. კატეგორიასთა წყვილს, რ-ებიც ერთმანეთის საშუალებით შეიძლება განისაზღვროს და რ-ებშიც აისახება საგნობრივი სინამდვილის შემცენების უმარტივესი საფეხური. ი-ს განსაზღვრავენ ლოგიკური ცნებებით, სახელდობრ: a და b საგანი ერთმანეთის იგივეობრივია მხოლოდ მაშინ, როდესაც a -ს აქვს ყველა ის თვისება, რ-იც აქვს b -ს და b -ს აქვს ყველა ის თვისება, რ-იც აქვს a -ს (ლაიბნიცის კანონი). ამჟამად მას აიგივებენ ხოლმე ან იგივეობიან პრედიკატთა ლოგიკის კანონთან — $a=a$, ან დებულებათა ლოგიკის კანონთან, ანდა სემანტიკურ პრინციპთან — ერთსა და იმავე კონტექსტში ერთი და იგივე გამოსახულება მოხმარებულ იქნას ერთი და იგივე მნიშვნელობით.

ლიტ.: მჭედელიშვილი.

იზიპოვის კანონი, იხ. აზროვნების კანონები.

იზიპოვის პრინციპი, კვანტური მექანიკის ერთ-ერთი ძირითადი დებულება, რ-ის თანახმად შეუძლებელია ექსპერიმენტულად განვასხვაოთ იგივერი ნაწილაკები [ე. ი. ნაწილაკები, რ-ემსარის აქვთ ერთნაირი ფიზ. თვისებები: მასა, სპინი, ელექტრული მუხტი და ა. შ. (კვანტური რიცხვები)]. ამ პრინციპის თანახმად, ნაწილაკთა სისტემების მდგომარეობანი, რ-ებიც მიღებულია ერთმანეთისაგან იგივერი ნაწილაკების გადასმით, განიხილება როგორც ერთი და იგივე ფიზ. მდგომარეობა. იგივერი ნაწილაკები კლასიკურ მექანიკაში შეგვიძლია განვასხვაოთ ერთმანეთისაგან, მაგ., ფიზ. სისტემის შედგენილობაში შემავალი ელექტრონები საწყის მომენტში შეიძლება როგორცაა „დაენიშნოთ“ და ტრეკტორიაზე მათი მოძრაობისას დროის ნებისმიერ შემდგომ მომენტში „შევიცნოთ“ ისინი. კვანტურ მექანიკაში იგივერი ნაწილაკების ერთმანეთისაგან განსხვავება შეუძლებელია. ნაწილაკის მდგომარეობა აიწერება ტალღური ფუნქციით (Ψ), რ-იც საშუალებას აძლევს განისაზღვროს სივრცის მოცემულ

წერტილში მხოლოდ ნაწილაკის აღმოჩენის ალბათობა $|\Psi|^2$. სივრცეში ორი (ან უფრო მეტი) ტალღური ფუნქციის გადაფარვისას, ე. ი. იგივერი ნაწილაკთა აღმოჩენის შესაძლო არეების გადაფარვის შემთხვევაში, აზრი არა აქვს იმის მტკიცებას, თუ მოცემულ წერტილში რომელი ნაწილაკია მოთავსებული. აზრი აქვს მხოლოდ მოცემულ წერტილში ერთ-ერთი იგივერი ნაწილაკის აღმოჩენის ალბათობას. ამიტომ ალბათობა არ შეიძლება იცვლებოდეს იგივერი ნაწილაკების გადასმისას. მაგ., ორი ასეთი ნაწილაკისაგან შედგენილი სისტემისათვის უნდა სრულდებოდეს ტოლობა: $|\Psi(\xi_1, \xi_2)|^2 = |\Psi(\xi_2, \xi_1)|^2$, სადაც ξ_1 და ξ_2 თითოეული ნაწილაკის აღწერისათვის საჭირო ცვლადების ერთობლიობაა. ამ შემთხვევაში სისტემის ტალღური ფუნქცია ნაწილაკების გადასმის მიმართ შეიძლება იყოს ან ს ი მ ე ტ რ ი უ ლ ი: $\Psi(\xi_1, \xi_2) = \Psi(\xi_2, \xi_1)$, ან ა ნ ტ ი ს ი მ ე ტ რ ი უ ლ ი: $\Psi(\xi_1, \xi_2) = -\Psi(\xi_2, \xi_1)$. კვანტური თეორიის თანახმად, სიმეტრიული ტალღური ფუნქციები აღწერენ მთელი სპინის მქონე ნაწილაკებს, ანტისიმეტრიული ტალღური ფუნქციები კი — მთელნახევარი სპინის მქონე ნაწილაკებს, რ-ებისთვისაც მართებულია პაულიის პრინციპი. პირველ შემთხვევაში ნაწილაკები ემორჩილებიან ბოზე-აინშტაინის სტატისტიკას, ხოლო მეორე შემთხვევაში — ფერმი-დირაკის სტატისტიკას. ი. პ. მიგვანიშნებს მნიშვნელოვან კვანტურ ეფექტზე — გაცვლითს ურთიერთქმედებაზე, რ-ის ანალოგი კლასიკურ ფიზიკაში არ არის.

ილა, კანადის ესკიმოსთა ერთი ნაწილის ზამთრის საცხოვრებელი, რ-იც თოვლის ბლოკებისაგან არის ნაგები და გუმბათოვანი მოყვანილობა აქვს. სიმაღლე დაახლ. 2 მ, დიამეტრი 3-4 მ. ი-ს ფართობის დიდი ნაწილი თოვლისაგან ნაკეთებ საწოლს უკავია, რ-ზეც ტყავებია დაფენილი. შესასვლელი კედელშია გამოჭრილი, დიდთოვლობის დროს კი იატაკის ხერხელიდან შედიან. ი-ს ანათებენ და ათბობენ ქონის ჭრატით.

იზნატოვი ნიკოლოზ იულის ძე (დ. 15. IV. 1937, თბილისი), ქართველი საბჭ. ფერმწერი, თეატრის მხატვარი, მონუმენტალისტი-დეკორატორი. საქ. სსრ დამს. მხატვარი (1967). სწავლობდა თბილ. სახატვრო აკადემიაში (1956-62) ს. ქობულაძის ხელმძღვანელობით. მისი ნამუშევრები თანამედროვე მონუმ.-დეკორ. მხატვრობის ნიმუშებია. ნამუშევრებიდან აღსანიშნავია: „სიმღერა საქართველოზე“ (ბიჭვინთის საკურორტო დარბაზის რესტორანი, 1967), „ცოდნის წყარო“ (ქართული საბჭ. ენციკლოპედიის მთავარი რედაქციის შენობის ეგსტიბიული, 1969) და „ფიროსმანის გახსენება“ (მთაწმინდის რესტორნის სასტუმრო დარბაზი, 1973). რუსთაველის თეატრში გააფორმა საექტაკულური „სიბრძენ სივრუისა“ (ს.-ს. ორბელიანის მიხედვით, 1965), უ. შექსპირის „მეფე ლირი“, 1966, მასვე ეკუთვნის დანტეს „ღვთაებრივი კომედიის“ ილუსტრაციები (1970) და სხვ. სსრკ სახელმწ. პრემია (1974).

იზნიპარიტი (ლათ. ignis — ცეცხლი და imber, ნათ. ბრ. imbris — კოკისპირული წვიმა, თავსხმა), ვულკანური ქანი; შედგება ლავისა და ვულკ. ფერფლის ნამსხვრევებისაგან, შეიცავს მუქი ვულკ. მინის მომსხო ჩანარებსაც. ქანის შემადგენელი ნაწილები შემცხვარია. ვარაუდობენ, რომ ი. წარმოიქმნება ძალზე გავრვარებული ვულკ. ფერფლის დრუბლებიდან, რ-ებიც კალაის ქვეტიპის ამოფრქვევის დროს ჩნდება (იხ. ვულკანები). ი. უფრო ხშირად მთავე შედგენილობის ქანია.

იზნიტრონი [ლათ. ignis — ცეცხლი და (ელექტრონი)], ვერცხლისწყლის კათოლიანი და რკალური განმუხტვით მარ-

თავდი ერთანოდიანი ორნური ხელსაწყო. იყენებენ ვერცხლისწყლის ვენტრულად მძლავრ გამმართველ და ელექტროსაშემდუღებლო მოწყობილობებში, ელექტროამპრაგებში, რკინიგზის ელექტროწყვის ქვესადგურებში და ა. შ.; ემყარება ძირითად რკალურ განმუხტვას, რ-იც კათოდსა და ანოდს შორის ხდება, იწვევს კათოდის ერთი ან რამდენიმე მნათი უბნიდან (დამხმარე რკალით წარმოქმნილი კათოდური ლაქებიდან) ელექტრონების ამოფრქვევას, როცა ანოდზე დადებითი ძაბვაა. დამხმარე რკალი ელექტრული დენის იმპულსებით პერიოდულად ჩნდება ძირითადი რკალის ანთების წინ. მისი ანთების მომენტის ცვლილებით შესაძლებელია ძირითადი რკალის ანთების მომენტის მართვა, ამის შედეგად კი — დენის ძალის საშ. მნიშვნელობის (მაქსიმალურიდან ნულამდე) რეგულირება.

ი-ის კორპუსი ან ლითონისა ან მინისა. უფრო გავრცელებულია პირველი (დენის ძალის საშ. მნიშვნელობა 20 ა-იდან 700 ა-მდე აღწევს, ამპლიტუდური ძაბვა ანოდზე — 5 კვ-მდე).

იპოთი, სოფელი კასპის რ-ში (ოკამის სოფსაბჭო), შიდა ქართლში, მდ. ლეხურის ნაპირებზე, ნატახტარ-ხაშურის საავტ. გზაზე. ზ. დ. 700 მ, კასპიდან 9 კმ. ოკამის მევენახეობის საბჭ. მეურნეობა. საშ. სკოლა, კლუბი (კინოდანადგარი), ბ-კა, საფერშლო-სამეანო პუნქტი. სოფლის მიდამოებში მოთოვებული არქეოლ. მასალით დასტურდება, რომ ადამიანს აქ ჯერ კიდევ ბრინჯაოს ხანაში უცხოვრია. სოფლის ახლოს ფიოდ. ხანის ძეგლის ე. წ. „წითელი საყდრის“ ნანგრევებია. **იპორი** (გ.-945), კიევის დიდი მთავარი 912-იდან, რიურიკოვიჩთა დინასტიის ფაქტობრივი დამაარსებელი. აგრძელებდა თავისი წინამორბედის ოლეგის საქმიანობას, იყო ადრინდ. ფიოდ. სახელმწიფოს ტიპური მთავარი. 913 ილაშქრა კასპიისპირეთში, მიადწია ბაქოს და აიღო ბარდავი. 944 ბიზანტიაზე გაილაშქრა, რის შედეგადაც რუსებსა და ბერძნებს შორის დაიდო ხელშეკრულება. მოკლეს დრეველიანებმა, როცა განმეორებით მოითხოვა ხარკი.

ლიტ.: Греков Б. Д., Киевская Русь, [M.], 1953.

იპრაენი, ქალაქი (1959-იდან) უკრ. სსრ დნეპროპეტროვსკის ოლქში, მდ. სამარის (დნეპრის აუზი) ნაპირზე, დნეპროპეტროვსკიდან 17 კმ. რკინიგზის სადგური. პურის ქ-ნა, გრანიტის კარიერი. ქალაქის მოსახლეობა ძირითადად დნეპროპეტროვსკის საწარმოებში მუშაობს.

იპრიპა, იხ. აპრილი.

იგუანასებრნი (Iguanidae), ქვეწარმავლების ოჯახი ხვლიკისნაირთა რიგისა. ცნობილია 50-ზე მეტი გვარი, რ-თაგან აღსანიშნავია იგუანა (Iguana), ანოლისი, ბასილოსკუსი, ფინოსომა და სხვ., სულ 700-მდე სახეობა. გავრცელებული არიან დას. ნახევარსფეროში, ფიჯის კუნძულებზე და სხვ. უმრავლესობა დებს კვერცხებს, ზოგი კვერცხცოცხლადმშობია. ი-თა ხორცი და კვერცხი იჭმება.

იგუანოდონი (Iguanodon), ფრინველმეწვა დინოზავრების გვარი იგუანოდონისებრთა (Iguanodontidae) ოჯახისა. მათი სხეულის სიგრძე 10 მ აღწევდა; დადიოდნენ ორ ფეხზე, პქონდათ შედარებით მოკლე კისერი, გრძელი და გვერდებიდან შებრტყელებული მძლავრი კუდი, საკმაოდ წაგრძელებული თავის ქალა, უკანა კიდურებზე ბევრად მოკლე ხუთთითიანი

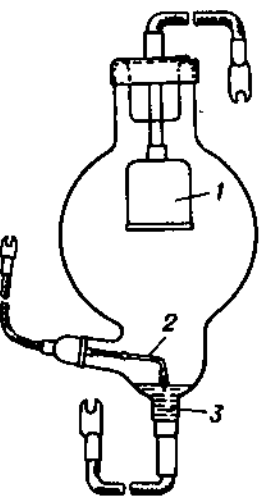

მინისკორპუსიანი იგნიტრონი: 1 — გრაფიტის ანოდი; 2 — სოლიდოქვიკარბიდის ან ბორის კარბიდის ანთები ელექტროდი; 3 — ვერცხლისწყლისკათოდი.



იგუანასებრნი. იგუანა (Iguana iguana).

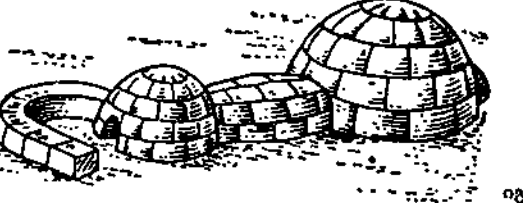

იგლუ. საერთო ხედი.

წინა კიდურები. ცერი ბოლოვდებოდა მსხვილი და წაწვეტილებული ფალანგით, რ-იც ალბათ თავდაცვის საკმაოდ ეფექტური იარაღი იყო. უკანა კიდურის პირველი თითი ძლიერ რედუცირებული იყო, მეხუთე კი — საერთოდ აღარ ჰქონდათ. იკვებებოდნენ მცენარეებით. **ი. გავრცელებული** ყოფილა იურული პერიოდის მიწურულსა და ცარცულის დასაწყისში. მისი ნაფეხურები გვხვდება ადრინდ. ცარცული პერიოდის ე. წ. ველდურ ნალექებში.

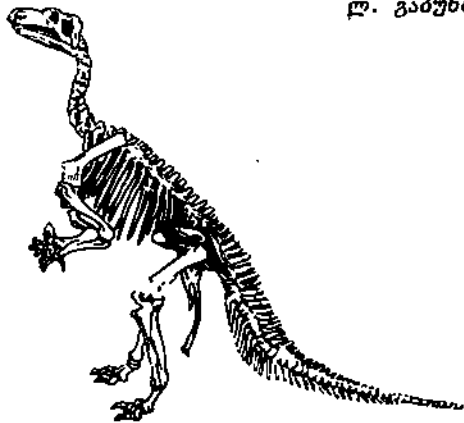

იგუანოდონის (Iguanodon bernissartensis) ჩონჩხი.

იგუასუ (Iguacu), მდინარე ბრაზილიის სამხრ.-აღმ. ნაწილში, პარანის მარცხ. შენაკადი. სიგრძე 1320 კმ, აუზის ფართ. 62 ათ. კმ². სათავე აქვს სერა-დუ-მარის ქედის დას. კალთებზე. მიედინება ბრაზ. ზეგნის დას. ნაწილში. ქვემო დინებაზე გადის საზღვარი ბრაზილიასა და არგენტინას შორის. **ი-ზე** ბევრი ჭორომი და ჩანჩქერია (ოზორიუ, იგუასუ და სხვ.). საზრდოობს წვიმის წყლით. წყალუბკია მთელი წლის მანძილზე. წყლის საშ. ხარჯი შესართავთან დაახლ. 1200 მ³/წმ.

„ი. ბ. შარპინინდუსტრი“ (I. G. Farbenindustrie Aktiengesellschaft), გერმანიის სამხედრო-ქიმიური კონცერნი; შეიქმნა 1925 გერმ. ძირითადი ქიმიკომპანიების გაერთიანებით. კონცერნი მონაწილეობდა გერმ. იმპერიალიზმის სამხ. მანქანის შექმნაში. 1945-იდან დანაწილდა იურიდიულად დამოუკიდებელ კომპანიებად და არსებობა შეწყვიტა. მრავალი მისი მოთავე დაისაჯა, როგორც სამხ. დამნაშავე. გერმ. ტერიტორიაზე არსებული კონცერნის საწარმოები (აქტივების დაახლ. 50%) სახ. საკუთრებად იქცა. გერმ. კონცერნის აქტივები გაიყო იმ 3 ძირითად კომპანიას შორის („ჰესტი“, „ბასფი“ და „ბაიერი“), რ-თაც გაბატონებული მდგომარეობა უკავიათ ქვეყნის ქიმიკ. მრეწველობაში (მათ ზელშია მთელი პროდუქციის 2/3). 1975 გაყიდეს 13,9 მლრდ. დოლარის პროდუქტთა დასაქმებული პედალით 462 ათ. კაცი.

იდალგო (ესპ. hidalgo), წერილი და საშუალო აზნაურების ფენა შუა საუკუნეების ესპანეთში. ტერმ. გაჩნდა XII ს-ში, ხოლო XIII-XIV სს-ში რაინდთა წოდების ფენა წარმომადგენლის სახელად იქცა. **ი-ები** მნიშვნელოვან სამხ. ძალას წარმოადგენდნენ რეკონკისტის დროს. XV ს-იდან იწყება **ი-ების** გალატაკება და დაქვამა. XVI ს. გაღარიბებულმა **ი-ებმა** აქტ. მონაწილეობა მიიღეს ანლადალმოჩენილი ამერ. მიწების დაპყრობაში (იხ. კონკისტადორები).

იდალგო, იდალგო იკოსტილია (Hidalgo y Costilla) მიგელ (8. V. 1753, გუანახუატოს შტატი, — 30. VII. 1811, ჩიუაუას შტატი), მექსიკის ეროვნული გმირი, ესპანეთის ბატონობის წინააღმდეგ სახ. აჯანყების ხელმძღვანელი 1810 — 11. წყ. 1810 სათავეში ჩაუდგა რევ. არმიას ესპანეთის წინააღმდეგ. 1811 იანვ. რევ. არმია დამარცხდა, **ი.** შეიპყრეს, გაასამართლეს და დახვრიტეს.

იდეა (ბერძნ. idea), ობიექტური რეალობის საგანთა და მოვლენათა აზრობ-

რივი წვდომის ფორმა, რ-იც მოიცავს სამყაროს შემდგომი შექმნებისა და პრაქტიკული გარდაქმნის პროექტებს, მიზნებსა და საშუალებების გაცნობიერებას. ობიექტურ-იდეალ. ფილოს. სისტემაში (პლატონიზმი, შუა საუკ. სკოლასტიკა და ა. შ.) **ი-ები** მიჩნეულია მატერ. საგანთა პირველსახეებად. XVII-XVIII სს-ში განსაკუთრებული ყურადღება მიაქცევს **ი-ის** თეორიულ-შემეცნებით მხარეს, მის კავშირს ობიექტურ სინამდვილესთან. **ი-ის** პრობლემას დიდი ადგილი დაუთმო გერმ. კლასიკურმა იდეალ. ფილოსოფიამ. კერძოდ, **ი. კანტი** **ი-ებს** უწოდებდა გონების ცნებებს, რ-ებსაც ჩვენი გრძობადობის სფეროში არაფერი შეესატყვისება. **ი. ფიბტეს** მიხედვით, ისინი იმანენტური მიზნეპია, რ-თა თანახმად „მე“ ქმნის სამყაროს. **გ. ჰეგელის** ათვის **ი-ები** არის ობიექტური ჭეშმარიტება, სუბიექტისა და ობიექტის თანამთხვევა.

მარქსისტულ-ლენინური ფილოს. მიხედვით, **ი.** არის სინამდვილის ასახვის სპეციფ. ფორმა, **ი-ები** ცდისეულია, სწორად ან დამახინჯებულად ასახვენ სინამდვილეს. **ი.** არის სინამდვილის თეორიული ათვისების უმაღლესი ფორმა. მასში გამოხატულია სინამდვილის ყოველმხრივი ცოდნა. **ი.** ობიექტური სინამდვილის ცნობიერებაში ასახვისა და ადამიანის პრაქტიკ. მიზნების რეალიზაციისათვის მზადყოფნის ერთიანობის გამოხატულებაა.

ი-ის ფილოს. კატეგორიას დიდი მეთოდოლოგიურ-შემეცნებითი მნიშვნელობა აქვს. მეცნიერებაში **ი-ები**, ერთი მხრივ, აჯამებენ ცოდნის ისტ. განვითარებას, ხოლო მეორე მხრივ, სინთეზირებული ცოდნის სახით ქმნიან შემდგომი კვლევაძიების საფუძველს, წარმოადგენენ მოვლენათა ახსნის აქტ. ევრისტეკული პრინციპების ერთობლიობას. სოც.-კლასობრივი ფესვების განსხვავების შესატყვისად **ი-ები** სხვადასხვანაირად შემოქმედებენ საზ. ცხოვრების განვითარებაზე. რეაქციული **ი-ები** ამახინჯებენ სინამდვილეს, ამუხრუჭებენ საზ. პროგრესს. მოწინავე სოც. ძალების **ი-ები** კი პირიქით, სწორად ასახვენ საზ-ბის განვითარების ობიექტურ ტენდენციებს, რაზმავენ მასებს ისტ. პროგრესის განსახორციელებლად.

იდეალი (ფრანგ. idéal < ბერძნ. idea — იდეა, პირველსახე), წარმოსახული იდეალური სახე, რ-იც გამოხატავს ადამიანის, კლასების, სოციალური ჯგუფების, მთელი საზ-ბის მისწრაფებისა და მოქმედების უმაღლეს მიზანს, აგრეთვე ამა თუ იმ სფეროსა და მიმართებაში სრულქმნილ რაიმეს, რ-იც საზ-ბის ან ცალკეული ადამიანების მიერ ნიმუშად არის მიჩნეული.

ადამიანის მოღვაწეობის მიზანი და **ი.** შინაარსობრივად ერთმანეთს ემთხვევა, მაგრამ მათ შორის განსხვავებაცაა: მიზანი კონკრეტდება მოღვაწეობის სტადიების შესატყვისად, **ი.** კი შედარებით უცვლელია და ასრულებს მოღვაწეობის ორიენტირის ერთგვარ როლს. მაგრამ ამის გამო იგი განუზოციელებელი არ არის. ასეთი სახით არის წარმოდგენილი **ი.** გერმ. კლასიკურ ფილოსოფიაში. მაგ., **ი. კანტის** მიხედვით, **ი.** არის ადამიანთა გვარის წარმოსახული სრულყოფილება, ინდივიდისა და გვარის (საზ-ბის) შორის წინააღმდეგობათა სრული და აბსოლ. გადალახვა. მაგრამ ვინაიდან ეს უკანასკნელი შეუძლებელია, გამორიცხულია **ი-ის** რეალიზაცია, რაც ისტორიის დასასრულის მომასწავებელი იქნებოდა. ამიტომ, **ი. კანტის** მიხედვით, **ი.** მიუღწეველია, იგი მხოლოდ „მარეგულირებელი იდეაა“, უმეტესად მიზანმიმართულებად და არა მიზნის სახე, მოღვაწეობის სწორი მიმართულების გრძობა და არა მისი შედეგის წინასწარი გარკვევა. მეცნიერებასა და სწავლაში **ი.** „წინააღმდეგობათა აღკვეთისა“ და კატეგორიული იმპერატი-

ვის სახითაა მოცემული. ამიტომ ამ სფეროებში **ი-ის** შესატყვისი მდგომარეობის ნათლად წარმოდგენა შეუძლებელია. მხოლოდ ხელშეწყობაში არსებობს **ი-ის** სახე მშვენიერების ფორმით. ამდენად **ი.** და მშვენიერება სინონიმებია. კანტისა და მისი მიმდევრების (ფ. შილერი, **ი. ფიბტე**, ფ. შელინგი და სხვ.) ეს თვალსაზრისი საფუძველიანად გააკრიტიკა გ. ჰეგელმა. მისი აზრით, **ი.** არის სინამდვილის მომენტის და არა უნიდავგო აბსტრაქცია; **ი.** „სული“ — ადამიანის სულიერი კულტ. წინააღმდეგობრივი განვითარების გამოხატულებაა. მეცნიერული **ი.** მოცემულია ლოგიკის სისტემაში, ზნეობრივი **ი.** — გონიერული სახელმწიფოს სახით. ამიტომ **გ. ჰეგელის** მიხედვით, **ი.** ყოველთვის კონკრეტულია, იგი ხორციელდება ისტორიაში, რ-ის ყოველი საფეხური **ი-ის** ნაწილობრივ რეალიზაციას ნიშნავს. **ი.** არის „გვარის“ (კაცობრიობის) მოღვაწეობის კონკრ. მიზნის სახე მისი ინტელექტუალური და ზნეობრივი განვითარების ამა თუ იმ ეტაპზე.

მარქსმა და ენგელსმა კრიტიკულად აითვისეს ჰეგელის დიალექტიკა. მოძღვრება **ი-ზე**, ყურადღება გაამახვილეს **ი-ის** კლასობრივ-წინააღმდეგობრივ წყაროებზე. მათი გაგებით, **ი.** არის საერთო ამოცანისათვის გაერთიანებულ ადამიანთა მოღვაწეობის მიზანი. იგი ასახავს განვითარებადი სოც. სინამდვილის წინააღმდეგობრივ სიტუაციას ადამიანთა შეგნებაში, ფართო მასების მომწიფებულ, მაგრამ დაუკმაყოფილებელ მოთხოვნილებებს. **ი-ის** სახით მასები ქმნიან ისეთი სინამდვილის წინა სახეს, სადაც აღნიშნული წინააღმდეგობები გადაჭრილი იქნება. მაგრამ **ი-ში** მოხსნილია არა ყველა, არამედ კონკრ. წინააღმდეგობები. ამიტომ იგი არის ადამიანთა შეგნების აქტ. მამობრივებული ძალა, რ-იც მათ რაზმავს მომწიფებული კონკრ.-ისტ. ამოცანების გადასაწყვეტად.

ლიტ.: მარქსი **გ.** და ენგელსი **ფ.**; ფორმალი. მატერიალისტური და იდეალისტური შეხედულებების დაპირისპირებულობა (ეგრძანული იდეოლოგიის I თავი), რჩეული ნაწილები სამ ტომად, ტ. 1, თბ., 1975; მარქსი **გ.**, გოთას პროგრამის კრიტიკა, მარქსი **გ.** და ენგელსი **ფ.**, რჩეული ნაწილები ორ ტომად, ტ. 2, თბ., 1964; Гель В. В. Ф., Сопр. соч., т. 5—6, М., 1937—39; Кант И., Критика эстетической способности суждения, Соч., т. 5, М., 1965; Ильенков Э. В., Об идеалах и идеалах, М., 1968, **გ. ასათიანი.**

იდეალი (მათ.), ერთ-ერთი ძირითადი ალგებრული ცნება. **R** რგოლის არაცარიელ **K** ქვესიმრავლეს ეწოდება მარჯვენა (მარცხენა) იდეალი, თუ იქიდან, რომ $1. aEK$ -ს და bEK -ს, გამომდინარეობს, რომ $a-bEK$ -ს და $2. aEK$ -ს, გამომდინარეობს, რომ $arEK$ -ს (შესაბამისად $raEK$ -ს) **R** სიმრავლის ნებისმიერი r ელემენტისათვის. **K** **ი-ის** ეწოდება ორ მხრივი, თუ ის ერთდროულად მარჯვენაც არის და მარცხენაც. მაგ., ლუსუ რიცხვთა სიმრავლე არის მთელ რიცხვთა რგოლის **ი.**, ამასთან, ორმხრივიც.

იდეალიზაცია (< ფრანგ. idéaliser), იდეალიზაციის პროცესი, ცნებათა აზრობრივი კონსტრუირება. **ი-თვის** დამახასიათებელია რეალური სინამდვილის, საგნებისა და მოვლენების წარმოდგენა წმინდა სახით, მათ ცნებათა შინაარსში მხოლოდ ისეთი ნიშნების შეტანა, რ-ებიც აუცილებელია მათი არსების გასაგებად, და განყენება მათი რეალურად არსებობის პირობებისაგან. ასეთი ცნებაა მაგ., „წიტილი“. რეალურ სინამდვილეში არ მოიპოვება უგანზომილებო ობიექტი; ცნებებით: „სწორი ხაზი“, „აბსოლუტურად შავი სხეული“, „აბსოლუტური ნული“ და სხვ. მოიაზრება ე. წ. იდეალური ობიექტები. ამგვარად შექმნილი ცნებების თეორ.-შემეცნებითი ღირებულება იმაში მდგომარეობს, რომ ვლებულობთ ზუსტ



მ. იდალგო.

ფორმულებს, რ-ეშიც კანონზომიერებანი და პროცესები აისახება. ამ თვალსაზრისით O. განუყოფელია მოდელირების მეთოდისაგან (იხ. მოდელი).

იდეალიზმი (ფრანგ. idéalisme < ბერძნ. idea—იდეა), ერთ-ერთი ძირითადი ფილოსოფიური მიმდინარეობა, რ-ის მიხედვით იდეა, აზრი, ცნობიერება არის სამყაროს პირველსაწყისი. იდეალისტების აზრით, კანონზომიერი სამყარო არსებობს მხოლოდ როგორც იდეალური. O. იმთავითვე უპირისპირდება ფილოს.მატერიალიზმს, რ-ის თანახმად, არ არსებობს არავითარი აზრი მატერიის გარეშე. მატერიალიზმი-სა და O-ის დაპირისპირებაში მთელი ფილოს. ისტორიაა გადმოცემული.

ისტორიულად ჩამოყალიბდა O-ის 2 ძირითადი ფორმა: ობიექტური და სუბიექტური. ობიექტური O-ის მიხედვით იდეა, როგორც სამყაროს პირველსაწყისი, ადამიანისა და ცნობიერებისაგან დამოუკიდებლად არსებობს, სუბიექტური O-ის მიხედვით კი მისი არსებობა შეუძლებელია ადამიანისა და მისი ცნობიერებისაგან დამოუკიდებლად. პირველ შემთხვევაში ცნობიერება პიროვნების გარეშე აღებული, მეორე შემთხვევაში კი ცნობიერებასთან ერთად ყველაფრის პერსონიფიკაცია ხდება. O-ს არ შეუძლია დაძლიოს ეს წინააღმდეგობა, ამ ორი შესაძლო ფორმიდან ერთ-ერთი აირჩიოს. ობიექტური O-ის ჩამოყალიბებულ სახეს წარმოადგენს პლატონის ფილოს. სისტემა, კერძოდ, მისი იდეების თეორია. ამ უკანასკნელის გავლენით თითქმის მთელმა შუა საუკუნეების ფილოსოფიამ ფაქტობრივად ობიექტური O-ის სახე მიიღო. ახ. დროში ობიექტური O-ის კლასიკური წარმომადგენლები იყვნენ გ. ლაიბნიცი, ფ. შელინგი, გ. ჰეგელი. მათთან ობიექტური O-ის ყველაზე სრულყოფილი სახე პეგელია შექმნა. სუბიექტური O-ის კლასიკური წარმომადგენლები არიან XVIII ს. ინგლ. ფილოსოფოსები ჯ. ბერკლი და დ. იუმი. ჯ. ბერკლიმ უკიდურესად განავითარა სუბიექტური O. და ფაქტობრივად, ერთი მხრით, სოლოფისმის, ხოლო, მეორე მხრით, ობიექტური O-ის აღიარებამდე მივიდა. დ. იუმი და ნაწილობრივ ი. კანტი კი სუბიექტურმა O-მა აგნოსტიციზმამდე მიიყვანა.

ამგვარად, O. სხვადასხვა მოდიფიკაციისაა. ეს იმითაა განპირობებული, რომ ცნობიერ პირველსაწყისის სხვადასხვა თვალსაზრისით განიხილავენ. მაგ., ერთნი სამყაროს იდეალურ პირველსაწყისად „მსოფლიო სულს“ ან „მსოფლიო ნებას“ მიიჩნევენ (პლატონიზმისა და ვოლუნტარიზმის ცალკეული ფორმები). მეორენი ერთ ან მრავალ „სულიერ სუბსტანციას“ (იდეალ.მონიზმისა და პლურალიზმის სხვადასხვა სახე), ზოგიერთის აზრით კი სამყაროს იდეალური პირველსაწყისი საერთოდ მიუწევდომელია (ირაკლიონალიზმის განმტკიცებანი). ზოგჯერ ემპირიზმი და სენსუალიზმიც O-ში გადაიზრდება ხოლმე.

ყოველ O-ს თავისი გნოსეოლოგიური და კლასობრივი საფუძველი აქვს. O-ის გნოსეოლოგიური საფუძველია მაგ., პირველყოფილი ადამიანის ანიმისტური და ანთროპომორფისტული შეხედულებანი, ასევე მთელი ჩვენი ცნობიერებისათვის დამახასიათებელი აბსტრაქციისა და ფანტაზიის უნარი. ამ მხრივ O. ადამიანის შემოქმედებით შესაძლებლობათა ჰიპოსტაზირების შედეგია. O-ის კლასობრივი საფუძველი კი, უპირველეს ყოვლისა, გლინდება მის კავშირში სოც. ექსპლუატაციასა და რელიგიასთან. თავისი განვითარების ყველა ეტაპზე O. რელიგიასთან ერთად ექსპლუატატორული სისტემის დამცველია. ფაქტობრივად იგი რელიგიის ფილოს. დასაბუთებას წარმოადგენს. ამასთან, დროთა განმავლობაში რელიგიის ფილოს. O-თან დამოკიდებულების შინაარსი ხშირად იცვლება. მაგ.,

თანამედროვე ნეოთომიზმი გარეგნულად ერთნაირად იბრძვის როგორც მატერიალიზმის, ისე სუბიექტური O-ის წინააღმდეგ. მაგრამ ეს იმას როდი ნიშნავს, რომ ის უფრო ნაკლებ იდეალისტურია, ვიდრე თომა აკვინელის მოძღვრება. O. ყველგან და ყოველთვის რელიგიის ერთ-ერთი აუცილებელი ფილოს. საფუძველია. მატერიალიზმი კი რელიგიის სრული ანტიპოდი.

ლიტ.: ენ გ ე ლ ს ი ფ., ლუდვიგ ფიფერბახი და კლასიკური გერმანული ფილოსოფიის დასასრული, თბ., 1970; ლ ე ნ ი ნ ი ვ. ი. მატერიალიზმი და ემპირიოკრიტიციზმი, თბ., გამოს. მე-4, ტ. 14; დიალექტიკური მატერიალიზმი, თბ., 1970.

იდეალიზმი, 1. არა ნივთიერ და ობიექტურ სამყაროში, არამედ მხოლოდ ცნობიერებაში არსებული; 2. ცნობიერებაში ასახული ობიექტური პროცესების, საგნებისა და მოვლენების არსებობის წესი; 3. იდეალიზაციის პროცესის შედეგი, არაცდისეული აბსტრაქტული ობიექტი (მაგ., „აბსოლუტურად ძლიერი“, „აბსოლუტურად მყარი სხეული“, „ცარიელი სივრცე“ და სხვ.); 4. იდეალის შესატყვისი სრულყოფილი რაიმე.

O-ის მრავალი კონცეფცია ზოგადი სახით დაჯგუფებულია მატერიალ. და იდეალ. თვალსაზრისებში. იდეალიზმისათვის დამახასიათებელია O-ის მიჩნევა მატერიისაგან დამოუკიდებელ თვითმყოფელსა და, თუმცა იდეალიზმიც მოიცავს თვისებრივად განსხვავებულ შეხედულებებს იდეალურ საწყისზე (O., როგორც საგანთა პირველსაზე, როგორც მატერიის პარალელური სუბსტანცია და სხვ.).

განსხვავებით იდეალიზმისაგან მარქსისტული ფილოსოფია ასაბუთებს, რომ O. საგნობრივი, მატერ. სამყაროს ასახვა ადამიანის ცნობიერებაში, თავისი ბუნებით სახ. -ისტ. მსოფლიანა (იხ. აგრეთვე სტატისტიკა: ასახვა, ფსიქიკა, ცნობიერება). გ. ასათიანი.

იდეალური აირი, აირის თეორიული მოდელი, რ-შიც უგულებელყოფილია ნაწილაკთა ურთიერთქმედება (ნაწილაკთა შორის კინეტიკური ენერგია ბევრად მეტია მათი ურთიერთქმედების ენერგიაზე). O. ა. ორგვარია: კ ლ ა ს ი კ უ რ ი (რ-ისთვის კლასიკური ფიზ. კანონები აღწერს) და კ ე ვ ა ნ ტ უ რ ი (რ-იც კვანტური მექან. კანონებს ემორჩილება). კლასიკური O. ა. ემორჩილება მდგომარეობის კლასიკური განტოლებას $p = nkT$, სადაც p არის წნევა, n — ნაწილაკთა რიცხვი მოცულობის ერთეულში, k — ბოლცმანის მუდმივა, T — აბსოლ. ტემპ-რა.

კვანტურ შემთხვევაში განასხვავებენ O. ა-ის 2 სახე. ერთი სახის აირის ნაწილაკებს აქვთ მთელრიცხვა სპინი და ემორჩილებიან ბოზე-აინშტაინის სტატისტიკას; მეორე სახის აირის ნაწილაკებს კი აქვთ მთელნახევარი სპინი და ემორჩილებიან ფერმი-დირაკის სტატისტიკას (იხ. სტატისტიკური ფიზიკა).

იდეალური კრისტალი, 1. სრულყოფილი სტრუქტურის კრისტალი, რ-იც მოკლებულია რეალური კრისტალებისათვის გარდაუვალ დეფექტებს. O. პ. თეორიული მოდელია, რ-საც ფართოდ იყენებენ მყარი სხეულის თეორიაში. 2. სრულყოფილი ფორმის კრისტალი, რ-შიც ფიზიკურად ტოლფასი წინხანაები ერთნაირადაა განვითარებული. კრისტალები, რ-ებიც ასე-ლოსაა O. პ-თან, დაკიდებულ მდგომარეობაში გამოიზრდებიან კარგად არეულ გადაცივებულ ხსნარში (იხ. მონოკრისტალები).

იდეალური სითხე, სიბლანტეს მოკლებული უკუმშველი სითხე. O. ს-ში შიგა ხახუნი, ე. ი. ორ მეზობელ ფენას შორის მხები ძაბვა, არ არსებობს. ასეთი იდეალიზაცია დასაშვებია ჰიდროაერომექანიკაში განხილულ დინებათა ბევრ შემთხვევაში; იგი კარგად აღწერს შემოსავარი მყარი ზედაპირებიდან და უძრავი

გარემოს გამყოფი ზედაპირებიდან საკმაოდ დაშორებით სითხეებისა და აირების რეალურ დინებას. O. ს-ის დინების მათ აღწერა საშუალებას გვაძლევს მოვძებნოთ სხვადასხვა ფორმის არხებში სითხეებისა და აირების მოძრაობის შესახებ ზოგიერთი ამოცანის თეორ. ამოხსნა.

იდენი (Eden), ენტონი, ლორდი ეივონი (Avon) (12. VI. 1897, უინდლესტონ-ჰოლი, დერემი, — 1977), დიდი ბრიტანეთის სახელმწიფო მოღვაწე, კონსერვატიული პარტიის ერთ-ერთი ლიდერი. 1923—57 თემთა პალატის წევრი. 1935—38, 1940—45, 1951—55 საგარეო საქმეთა მინისტრი. 1939—40 დომინიონების საქმეთა მინისტრი. მონაწილეობდა თეორანის (1943), ვირიშისა და პოტსდამის (1945), აგრეთვე სხვა საერთაშ. კონფერენციების მუშაობაში. 1955 აპრ. — 1957 იანვ. პრემიერ-მინისტრი. დიდ მნიშვნელობას ანიჭებდა ბრიტ. კოლონ. პოზიციების შენარჩუნებას. იყო ერთ-ერთი ინიციატორი ევროპის წინააღმდეგ ინგლის-საფრ.-ისრაელის აგრესიისა (1956), რ-ის დამარცხების შემდეგ იძულებული გახდა გადამდგარიყო და ჩამოსთხოვოდა პოლიტ. მოღვაწეობას.

იდენტიფიკაცია (< გვიანდ. ლათ. identifico — ვაიგივებ), იგივეობის აღიარება, ობიექტების ვაიგივება, ამოცნობა. კ რ ი მ ი ნ ა ლ ი ს ტ ი კ ა შ ი — პიროვნებათა ან საგანთა ვაიგივება მათი შედარებითი გამოკვლევის გზით სასამართლო მტკიცებულებების მისაღებად. მაგ., ბრალდებულის ვაიგივება იმ უცნობ პირთან, რ-ის კვალი დარჩა გატყვევლ სეიფზე. საგამომიებო და სასამართლო პრაქტიკაში დიდი მნიშვნელობა ენიჭება O-ის სხვადასხვა ხერხს (იხ. სასამართლო ხელმცოდნეობა, ტრასოლოგია, სასამართლო ბალისტიკა). იმისათვის, რომ კრიმინალისტიკური O-ის შედეგს მტკიცების ძალა აქონდეს, იგი პროცესუალური აქტით უნდა იყოს გაფორმებული (მაგ., ამოსაცნობად წარდგენის აქტი).

ქ ი მ ი ა შ ი — უცნობი ნაერთის შედგენილობისა და აგებულების დადგენა ქიმ. ანალიზისა და ფიზ.-ქიმ. თვისებების მიხედვით და მიღებული შედეგების შედარება ცნობილი ნივთიერების სათანადო მახასიათებლებთან. თუ ყველა მახასიათებელი დაემთხვა, ადგენენ უცნობი და ცნობილი ნაერთის იდენტურობას.

O-ს ხშირად მიმართავენ მ ა თ ე მ ა ტ ი კ ა შ ი, ტ ე ქ ნ ი კ ა შ ი და სხვ., O-ის ძირითადი ამოცანაა სახეთა გამოცნობა, ანალიზებისა და განზოგადებათა შექმნა და მათი კლასიფიკაცია, ნიშანთა სისტემების ანალიზი და სხვ. O. ამყარებს თანადობას გამოსაცნობ სახესა და მის ანასახს (ი დ ე ნ ტ ი ფ ი კ ა ტ ო რ ს) შორის. იდენტიფიკატორები, როგორც წესი, თანადობაში მყოფი საგნების ნიშნებია; იდენტური საგნები ტოლფასოვანად, ე. ი. ერთი და იმავე აზრისა და მნიშვნელობის მქონედ არიან მიჩნეული.

იდეოგრაფიული დამწერლობა (ბერძნ. idea—იდეა და graphō — ვწერ), დამწერლობის ერთ-ერთი ძირითადი ტიპი, რ-ის ნიშნები — იდეოგრაფები — აღნიშნავენ საგანთან დაკავშირებულ იდეებს, ცნებებს (მაგ., წრე O გამოხატავს არა მარტო „მზეს“, არამედ აგრეთვე „დღეს“, „სიცხეს“, „სინათლეს“, „მზის ღვთაებას“). O. დ. დამწერლობის ერთ-ერთი უძველესი სახეობაა. O. დ-ის საშუალებით შესაძლებელი იყო სხვადასხვა ხასიათის ტექსტის საიმედო ფიქსაცია, მაგრამ შესწავლისას იგი მოითხოვდა უდიდეს დროსა და შრომას. დროთა განმავლობაში O. დ. შეცვალა დამწერლობის შედარებით გამარტივებულმა და ეკონ. სისტემებმა. იმის გამო, რომ იდეოგრაფებს უშუალო კავშირი არა აქვს მეტყველების ფონეტ. მხარესთან, ერთი და იგივე სისტემა შეიძლება გამოყენებული ყოფილიყო სხვადასხვა ენისათ-



იდეოგრაფიული დამწერლობა. შემწერული იდეოგრაფები.

ვის; 0. დ-ის ნიშნები ნაპოვნია ჩრდ. და ცენტრ. ამერ. ინდიელებში, ადვოკატის კ-ზე, ჩუკოტკაზე, ჩრდ.-აღმ. ციმბირის იუკაგირებთან. განსაკუთრებით ცნობილია ეგვიპტე, ელამური, შუმერული, პროტოინდო-კრეტული და ჩინ. სისტემები.

ლიტ.: Дирингер Д., Алфавит, пер. с англ., М., 1963; Истрия В. А., Возникновение и развитие письма, М., 1965. ვ. აბელედიანი. იდეოლოგია (იდეა და ...ლოგია).

იდეებისა და შეხედულებების სისტემა, რ-შიც მეტ-ნაკლებად გაცნობიერებული და შეფასებულია ადამიანების, სოციალური კლასების, ხალხების დამოკიდებულება სინამდვილისა და ერთმანეთისადმი. მოიცავს აგრეთვე სოც. სინამდვილის, არსებული წყობილების განმტკიცებისა და შეცვლის მიზნებს, პროგრამებს.

ტერმ. „ი.“ შემოიღო ფრანგმა ფილოსოფოსმა და ეკონომისტმა დესტიუ დე ტრასიმ (1801). მისი აზრით, ი., მოძღვრება იდეებზე, სწავლობს იდეათა წარმოშობის ზოგად პრინციპებსა და კანონებს, იგი არის პოლიტიკის, ეთიკისა და აღზრდის მტკიცე თეორ. საფუძველი. ასეთი პოზიტიური თვალსაზრისით აფასებდნენ ი-ს ფრანგ. მატერიალ. და სენსუალისტური სკოლის გვიანდ. წარმომადგენლები (პ. ჟ. კაბანისი და სხვ.). შემდგომში ი-ის ცნებას უარყოფითი მნიშვნელობით ხმარობდნენ და ფაქტობრივად მმართველი პოლიტიკატის ბატონობის თეორ. დასაბუთებასთან აიგივებდნენ (ხ. მორა, ვ. ბერკი, ვ. პარეტო და სხვ.).

კ. მარქსი და ფ. ენგელსი ტერმინს „ი.“ ხშირად აიგივებდნენ ცნებებთან: „იდეალიზმი“, „იდეალისტური ფილოსოფია“. მათი აზრით, ი. არის კონცეფცია, რ-ის მიხედვით სამყარო იდეების, აზრების, პრინციპების პროდუქტია. ამ კონცეფციას შეესატყვისება აზროვნების იდეალ. წესი, რ-ის მიმდევრები ვერ აცნობიერებენ თავიანთი შეხედულებების კავშირს ცხოვრების მატერიალ. პირობებთან, კლასების მდგომარეობასთან და ქმნიან იდეების აბსოლ. დამოუკიდებლობის ილუზიას. „ამიტომ ამ კონცეფციას შეეძლო ისტორიაში დაენახა მხოლოდ მყვირალა პოლიტიკური ქმედობანი და რელიგიური, საერთოდ თეორიული ბრძოლა და ყოველთვის ამა თუ იმ ისტორიული ეპოქის ასახვისას იგი იძულებული იყო ამ ეპოქის ილუზიები გაეზიარებინა“ (მარქსი კ. და ენგელსი ფ., გერმანული იდეოლოგიიდან, თბ., 1968, გვ. 67-68).

კ. მარქსმა და ფ. ენგელსმა გაარკვიეს ბურჟ. ი-ის, როგორც „ყალბი ცნობიერების“, მექანიზმი, დაასაბუთეს, რომ იდეოლოგიური ილუზიები ნაკარნახევა ცოდნის „დასრულებული“ სისტემის შექმნის უაზრო პრეტენზიებით.

ისტორიის მატერიალ. გაგების საფუძველზე კ. მარქსმა და ფ. ენგელსმა დაასაბუთეს, რომ ცნობიერება აიხსნება არა თავისი თავიდან, არამედ ცხოვრების რეალური პროცესით, რომ იგი არის შეცნობილი ყოფიერება, მისგან დამოუკიდებელია მხოლოდ შედარებით და არა აბსოლუტურად. ი-ის მეცნ. ცნების შემდგომი დამუშავების ამოცანა შეასრულა ვ. ი. ლენინმა, რ-მაც დაასაბუთა, რომ მარქსიზმი არის ნამდვილად მეცნ. ი., რ-შიც ორგანულადაა შერწყმული მეცნიერულობა და რეგულაციურობა.

მეცნ. ი-ის ცნების შემუშავება ლოგიკურად გულისხმობდა მისი ანალიზის მეტოდის სრულყოფას, ი-ის ცნებისადმი როგორც გნოსეოლოგიურ, ისე სოც. მიდგომას. გნოსეოლოგიურად ი. არის მეცნ. ან არამეცნ., ჭეშმარიტი ან მცდარი და ა. შ. ასეთი დაყოფიდან გამომდინარეობს მისი სოც.-კლასობრივი ანალიზი, რის შედეგად მტკიცდება, რომ კლასობრივ საზ-ბაში ი. ყოველთვის კლასობრივია, დაპირისპირებული კლასების ინტერესთა

შესაბამისად იგი არის რევ. ან რეაქციული, პროგრ. ან კონსერვატიული, ინტერნაციონალისტური ან ნაციონალისტურ-შოვინისტური და ა. შ.; ამ ორნაირი საპირისპირო შეფასების მიხედვით, პროგრ. კლასის ი. მოიცავს მეცნ. ელემენტებს; ბოლომდე მეცნ. კი შეიძლება იყოს მხოლოდ მუშათა კლასის ი., რ-იც სრულად ასახავს საზ-ბის განვითარების ობიექტურ მოთხოვნებს.

ი-ის კლასობრიობა არ ნიშნავს, რომ მას ქმნის მთელი კლასი. ეს უკანასკნელი საკუთარი ინტერესების შეგნებად მიდის მხოლოდ პრაქტიკულად. მისი ცხოვრების პირობებიდან უშუალოდ გამომდინარეობს არა ი., არამედ მასობრივი ფსიქოლ. შეგნება. ი. როგორც კლასის თეორ. შეგნება, იქმნება კლასის წარმომადგენელი იდეოლოგების მიერ. ვ. ი. ლენინმა დაასაბუთა, რომ მუშათა კლასის ი. წარმოიშობა არა მისი სტიქიური მოძრაობის ზრდის საფუძველზე, არამედ მეცნიერების, კულტურის, მოწინავე საზ. აზრის განვითარების შედეგად. მეცნიერულია მუშათა კლასის შეგნებული და მოწინავე ავანგარდის — მუშათა კლასის პოლიტიკ. პარტიის ი. მასებში მოწინავე ი-ს ეფუძვლება საკუთარი პოლიტიკ. გამოცდილების, კომუნიზმისათვის მუშათა კლასის ბრძოლის პრაქტიკ. წარმატებების საფუძველზე.

თანამედროვე ეპოქაში მეცნ. სოციალ. ი. უპირისპირდება რეაქციულ ბურჟ. ი-ს, რ-იც ასაბუთებს კაპიტალ. ექსპლუატაციის სისტემის მარადიულობას. ბურჟ. და სოციალ. ი-თა შორის ბრძოლა ასახავს პროლეტარიატისა და ბურჟ. კლასობრივ ბრძოლას, კაპიტალიზმისა და სოციალიზმის სისტემების დაპირისპირებას.

მეცნ. მარქსისტულ-ლენინური ი-ის წინააღმდეგ ბურჟ. იდეოლოგიები ქმნიან მითებს თანამედროვე ეპოქის „არაიდეოლოგიური“ სულისკვეთების, საზ. ცნობიერების სხვადასხვა ფორმის იდეოლოგიური შინაარსისაგან განტვირთვის აუცილებლობის, ცნობიერების „დეიდეოლოგიზაციის“ შესახებ. ამ მითების მეშვეობით ბურჟ. ი. ცდილობს შენიღბოს საკუთარი ბურჟ.-კლასობრივი ხასიათი და „საერთო-საკაცობრიო“ მოძღვრებად წარმოიდგინოს თავი. ამ მიზნით იგი მოითხოვს კომპრომისს, შემრთებლობას, „იდეოლოგიურ თანაარსებობას“. მაგრამ ეს მოთხოვნები ვერ ფარავს ბურჟ. ი-ის მიზანს — გაამდიდროს თავისი გაველეხა მშრომელთა ფართო მასებზე, მოიპოვოს იდეოლოგიური მონოპოლია. ბურჟ. იდეოლოგიური სკოლებისა და მიმართულებების სიჭრელემ და მოჩვენებითმა შინაგანმა ანტაგონიზმმა არ უნდა გამოიწვიოს დაბნეულობა. უნდა გვახსოვდეს, რომ მათი საერთო მიზანია კომუნიზმის წინააღმდეგ დაუნდობელი ბრძოლა. ასეთია ბურჟ. ი-ის წინააღმდეგ ბრძოლის სახელმძღვანელო ლენინური პრინციპებიდან გამომდინარე დასკვნა.

ლიტ.: მარქსი კ. და ენგელსი ფ., კომუნისტური პარტიის მანიფესტი, თბ., 1974; მარქსი კ. პოლიტიკური ეკონომიის კრიტიკისათვის, წგნ. 1, თბ., 1953; ენგელსი ფ., ანტი-დეიურინგი, თბ., 1952; მისი ვ. ლუდვიგ ფიფერბახი და კლასიკური გერმანული ფილოსოფიის დასასრული, მარქსი კ. და ენგელსი ფ., რჩეული ნაწერები ორ ტომად, ტ. 2, თბ., 1964; მისი ვ. [წერილი] ფ. მერინგს. 1893 წ. 14 ივლ. იქვე: ლენინი ვ. ი., მეტროპოლი მატერიალიზმის მნიშვნელობის შესახებ, თხზ., გამოც. მე-4, ტ. 33; მისი ვ. რა ვაკუთოთ?, იქვე, ტ. 5; მისი ვ. რანი არიან „ხალხის მეტობრები“ და როგორ ომობენ ისინი სოციალ-დემოკრატების წინააღმდეგ?, იქვე, ტ. 1; სკკპ იდეოლოგიური მუშაობის საკითხები. დოკუმენტების კრებული (1965-1973), თბ., 1975; გუჯაბაძე პ., ვ. ი. ლენინის ბრძოლა ბურჟუაზიული იდეოლოგიის წინააღმდეგ (1907-1910 წწ.), თბ., 1971; მშენებელი ვ. ანტიკომუნიზმი უმომავლო იდეოლოგია, თბ., 1971; Москвичев Л. Н., Теория «идеологизации»: иллюзия и действительность, М., 1971;

Скворцов Л. В., Об особенностях кризиса современной буржуазной идеологии, М., 1970; Социология и идеология, М., 1969.

გ. ასათიანი იდეოლოგია, იდეების გარკვეული მთლიანი სისტემისა და მისი შესატყვისი სოციალ-პოლიტიკური, ზნეობრივი, ესთეტიკური და სხვა იდეალების პრინციპული გაზიარება, მათი თანამიმდევრული გატარება თეორიასა და პრაქტიკაში. ი. არის აქტივ. ცხოვრებისეული პოზიცია, რ-იც გამოხატულია იდეების ცოდნის, მათ სისწორეში დარწმუნებისა და პრაქტიკ. საქმიანობის ერთიანობით. სხვანაირად, ი. ადამიანის მსოფლმხედველობრივ-იდეოლოგიურ მრწამსისა და მისი პრაქტიკ. კონკრ.-ისტ. მნიშვნელობის მთლიანობის შეგნებაა. მაგ. რამ ასეთი თანამიმდევრული ი. დამატებითი სათვლებია მხოლოდ პროგრ. ძალების წარმომადგენელთათვის, რ-ებიც შეგნებულად ემყარებიან ეპოქის ზეალმაველ ტენდენციებს და უპირისპირდებიან პროგრესისადმი მტრულ ძალებს. ამიტომ ყველა ეპოქაში მალაღიფურნი ძალების ბრძოლა რეაქციის ძალთა წინააღმდეგ პროგრ. და რეაქციულ იდეოლოგიათა შორის ბრძოლის კონკრ. გამოხატულებაა.

ი. კონკრეტულად ვლინდება საზ. მოღვაწეობისა და სულიერი ცხოვრების ყველა სფეროში. მისი საპირისპიროა უიდეოა, რ-იც გამოიხატება საზ. ღირებულებებისადმი, ცხოვრებისეული მაღალი იდეალებისა და ნორმებისადმი გულგრილობით, მინდობილი საქმისადმი უპასუხისმგებლოდ დამოკიდებულებით, საერთო-საზ. ინტერესებისაგან განზრ. განდგომით და სხვ. ვ. ი. უიდეოა ეგოცენტრისტული და ინდივიდ. იზოლაციისაკენ ადამიანის მისწრაფების გამოხატულებაა, მას სოც. ფრცხვები კლასობრივ-ანტაგონისტურ საზ-ბათა ცხოვრების წესებში აქვს გადგმული. ი. შემოქმედებითი შრომისა და ბრძოლის, გმირობისა და ზნეობრივი სისპეტაკის, ერთუზიანებისა და პიროვნული სრულყოფის დაუმრეტელი წყაროა. იგი უპირისპირდება ანტიინტელექტუალიზმსა და დოგმატიზმს, რ-ებიც მზა ფორმლებით ხელმძღვანელობენ და ფაქტობრივად გამორიცხავენ შემოქმედებით ძიებას. ი-ის განვითარება ისტორიულად უპირისპირდებოდა ანტიინტელექტუალიზმისა და ფანატიკური უიდეოზის ისეთ საშიშ გამოვლინებებს, როგორც იყო ფეაროსნული თემები, კოლონიალიზმის რასისტულ-შოვინისტური პოლიტიკა, ფაშისტური ბარბაროსობა და სხვ.

ი-ის ისტორიულად უმაღლესი ფორმა კომუნისტური ი., რ-იც მოითხოვს კომუნისტური იდეალებისათვის თანამიმდევრულ ბრძოლას, თეორ. მრწამსის პრაქტიკ. რეალიზაციას. „არაფერი ისე არ ამაღლებს პიროვნებას, როგორც აქტიური ცხოვრებისეული პოზიცია, საზოგადოებრივი მოვალეობისადმი შეგნებული დამოკიდებულება, როცა სიტყვისა და საქმის ერთიანობა ხდება ქცევის ყოველდღიური ნორმა“ (ბრეჟნევი ლ. ი., სკკპ ცკ ანგარიში სკკპ XXV ყრილობას, თბ., 1976, გვ. 106). სწორედ ასეთი პოზიციის შემუშავება არის ყოველმხრივ განვითარებული ადამიანის ზნეობრივი აღზრდის ამოცანა.

გ. ასათიანი. იდი-ამინ-დადა (Idi-Amin-Dada, ყოფ. ედუარდი), ტბა აღმ. აფრიკაში, მდ. ნილოსის აუზში, ზაირისა და უგანდის საზღვარზე. ფართ. 2150 კმ², სიღრმე 11 მ-მდე. მდებარეობს ტექტონიკურ ღრმულში, 912 მ სიმაღლეზე. ტბიდან გამოდის მდ. სემლიკი და ერთგის მობუტუ-სესე-სეკოს (ყოფ. ალბერტის) ტბას. თევზჭერა. იდილია (<ბერძნ. eidyllion — მცირე ფორმის ლექსი, სურათი სოფლისა და მწყემსების ცხოვრებიდან), მცირე ფორმის პოეტური ნაწარმოები. მისი აღმოცენება უკავშირდება ძვ. ბერძენი პოეტის თეოკრიტის (ძვ. წ. III ს.) სახელს. რომაულ

იტრაში თეოკრიტეს მიმდევარია ვერ-
ილიუსი (ძვ. წ. 70-19), ავტორი ლირ.
რებულისა „ბუკოლიკები“. ვერ. პოეზია-
ი. ნელადა იჩენს თავს რენესანსის
კრიოლიდან. ყველა დროის ი-ს საერთო
ქვს ყოფითი სურათების, ბუნების ფონზე
დამიანის გრძობების პოეტიზირებისა
ა სოც. კონფლიქტებისაგან განტვირთუ-
ი ატიმოსფეროსადმი ინტერესი. ქართ.
წერლობაში საინტერესო იდელიური სუ-
ათების შემცველია დ. გურამიშვილის
ქაცვია მწყემსი“. ამ ფორმას ხშირად
ყენებს რ. ერისთავი. XX ს-ში იდელიური
ტიმოსფეროთი გამსჭვალული ლირ. ნი-
უშები შექმნეს გ. ტაბიძემ, ა. კალანდა-
ძე. **გაჩჩილიაძე**.

იდიოპათია (ბერძნ. idios —
ავისი, თავისებური, განსაკუთრებული
ა ადაპტაცია), ევოლუციის ერთ-ერთი
თავარი მიმართულება, რ-ის დროსაც
დამოცნობდა ორგანოთა აგებულებისა და
უნქციების კარბო მნიშვნელობის ცვლი-
ლებები, ორგანიზაციის დონის შეუცვლე-
ლად. ტერმინი „ი.“ შემოიღო ა. სვეტცოვ-
ა. ი-ის შედეგია ორგანიზმთა ამა თუ იმ
გუჯის ფართო გავრცელება და მათი
ჩაყოფა მრავალ ნათესაურ შტოდ (ადაპ-
ტაციის რადიაცია). არჩევნ ი-ის რამდენ-
იმე სახეს: ა ლ მ თ რ ფ ლ ზ ს ანუ
ლოგენეზს (შეგუების მეტ-ნაკლებად ნა-
რგვარი პირობებისადმი), ტ ე ლ ო-
თ რ ფ ლ ზ ს ანუ ტელოგენეზს (უკიდუ-
ეს სპეციალიზაციას კონკრ. გარემოსადმი)
ი. აგრეთვე, ჰ ი ბ ე რ მ თ რ ფ ლ ზ ს
ნუ პიპერგენეზს (სხეულის ზოგი ნაწი-
ლის მეტისმეტად განვითარებას, რაც სქე-
ობრივ გადარჩევასთანაა დაკავშირებუ-
ლი). შდრ. ართმორფოზი, დეგენერა-
ცია.

იდიოპატი [ბერძნ. idios — თავისი,
ავისებური და (დია)ლექტი], ინდი-
ვიდუალური ენა, ამა თუ იმ
დამიანის ენობრივ თავისებურებათა ერ-
ობლობა. მათი მიზეზი შეიძლება იყოს
არონების ფსიქოფიზიოლ. თავისებურ-
ანი, აგრეთვე გარკვეულ კუთხურ, პრო-
ესიულ და სხვ. ენობრივ თავისებურებათა
სახვა ინდივიდის მეტყველებაში.

იდიოში, 1. ი დ ი ო შ ი ა ტ უ რ ი გ ა-
ო თ ქ მ ა, ფ რ ა ზ ე ლ ო გ ი ზ მ ი,
ესიტყვება (ფრაზა), რ-იც სემანტიკუ-
ად ცალკე სიტყვის ფარდია: „ფ ვ ზ ბ ი
ა ფ შ ი კ ა“ — მოკვდა; „გ უ ლ ი გ ა-
ს კ დ ა“ — შეეშინდა. ი-ები მომდინა-
ეობს ჩვეულებრივი შესიტყვების გადატა-
ითი ხმარებიდან. „ფ ვ ზ ს ი თ რ ე ვ ს“
მას უნდა ნიშნავდეს: იმდენად ნელა და
წლომოდ მიდის, რომ ნაბიჯის გადადგ-
ისას ფეხის ზევით აწევაც კი ეზარება
ა თრევით მიაქვს. აშკარაა, რომ მისი
ბადატანითი ხმარების შედეგად დღევან-
ელი მნიშვნელობა — განზრახ დაგვიან-
ება რაიმე საქმიანობაში. გადატანითობა
გაუასაჩინო არაა, თუ იდიომატურ გა-
ოთქმაში მონაწილე სიტყვა დღეს აღარ
ხმარება: გამოთქმა „ს ი ქ ი ს გ ა ც-
ი ა“ შეიცავს არაბულ სიტყვას — ს ი-
ა-ს, რ-იც ნიშნავდა შტამის ლითონის
ულზე (ან სხვა ნივთზე). ს ი ქ ი ს
ა ც ლ ა იყო ბევრი ხმარებით ისე გაც-
ეთა, რომ შტამში აღარ რჩებოდა ზედ.
უნებრივია, რომ ამ გამოთქმის მნიშვნე-
ლობაა „დამიქანცველი მუშაობა“. ს ი ქ ა
დღეს უცნობი სიტყვაა, ამიტომ არც „სი-
ის გაცლაში“ იგრძნობა გადატანითობა.
ჩვეულებრივ, სტილისტურად მკაფი-
ე შეფერილი გამოთქმაა. 2. ადამიანთა
არკვეული ჯგუფის მეტყველება (კილო,
ილოკავი და სხვ.).

ლიტ.: ფოჩხუა ბ. ქართული ენის
ეტიმოლოგია, თბ., 1974.

იდიოსინკრაზია (ბერძნ. idios — თავი-
ებური, განსაკუთრებული, უჩვეულო და
idiosyncrasy — აღრევა), ზოგიერთი ადამი-
ნის ავადმყოფური რეაქცია ისეთ გამლი-
იანებულზე, რ-იც სხვა ადამიანებში უფ-

რო ხშირად არ იწვევს მსგავს მოვლენებს.
ი-ს საფუძვლად უდევს ვეგეტატიური ნერ-
ვული სისტემის თანდაყოლილი მომეტე-
ბული მგრძობალობა ამა თუ იმ გამლიზი-
ანებლისადმი ან ორგანიზმის რეაქცია
ზოგიერთი ისეთი ნივთიერების განმეო-
რებით ზემოქმედებაზე, რ-საც არ შეს-
წევს ორგანიზმში ანტისხეულების გამოშუ-
შავების უნარი. ალერგიისაგან განსხვავე-
ბით, ი. შეიძლება განვითარდეს გამლიზი-
ანებელთან პირველი კონტაქტის შედეგად.
ი. შეიძლება გამოიწვიოს უბრა-
ლო ქიმ. შენაერთმა, რ-საც არ გააჩნია
ალერგენის თვისება, საკვებმა პროდუქტმა
(თევზი, ხიხილალა, რძე, ვეგეტარი, მარ-
წყვეს და სხვ.), წამალმა (ანტიბიოტიკები,
სულფანილამიდური პრეპარატები, ანთი-
პირინი და სხვ.), ზოგიერთი მცენარის
მტვერმა, ცხოველის სუნმა, მწერის შამ-
მა, აგრეთვე ფიზ. ფაქტორებმა (ინსოლა-
ცია, გაცივება, ტრავმა). გამლიზიანებელ-
თან კონტაქტს თან სდევს თავის ტკივილი,
ტემპ-რის მომატება, ზოგჯერ გულისრევა,
ღებინება, კუჭის აშლილობა, ქოშინი,
სურდო, კანისა და ლორწოვანი გარსების
შეშუპება, გამონაყარი კანზე და სხვ. ეს
მოვლენები, ჩვეულებრივ, მალე ქრება.
გადატანილი რეაქცია არ იცავს ორგა-
ნიზმს ალერგის განმეორებითი ზემოქმე-
დებისაგან. მ კ უ რ ნ ა ლ ო ბ ა: ი-ის გა-
მომწვევი გამლიზიანებლის თავიდან აცი-
ლება, ორგანიზმის მომეტებული რეაქცი-
ულობის დაქვეითება.

იდიოტი (ბერძნ. idioteia — უმეცრება,
უხეშობა), გონებრივი ჩამორჩენილობის—
ოლიგოფრენიის ყველაზე მძიმე ფორმა.
ი-ის დროს მეტყველება განუვითარებელი
და გაურკვეველია, მოძრაობები — ტლან-
ქი და არადიფერენცირებული, მისწრაფე-
ბანი ელემენტური და არ კორეირდება,
ქცევია და თვითმომსახურების ჩვევა შეზ-
ლუდულია. ი-ის საშუალო და მსუბუქი
ფორმების მკურნალობაში მთავარი როლი
ენიჭება სამკურნ. პედაგოგიკას — სისტემ.
მეცადინეობით ელემენტური ქცევისა და
თვითმომსახურების ჩვევების გამომუშავე-
ბას.

იდიუმი (<გერმ. jüdisch), აღმ. და ცენ-
ტრალური ევროპის ებრაელთა ნაწილის
ენა. განეკუთვნება ინდოევრ. ენათა ოჯა-
ნის გერმანიკულ ენათა დას. გერმანი-
კულ ქვეჯგუფს. ჩაისახა გერმანიაში
X-XI სს-ში გერმ. დიალექტების ებრ.
და არამეულ ენებთან შერევის შედეგად.
მოგვიანებით ი-ზე გავლენა მოახდინა
სლავ. ენებმაც. ამჟამად ი. გავრცელებუ-
ლია ევროპაში (მ. შ. სსრკ-ში), ამერიკა-
ში, საზღრ. აფრიკასა და ისრაელში. დას-
ტურდება მისი გავლენა თანამედროვე ებ-
რაულზე. ი-ზე ლაპარაკობს დაახლ. 4
მლნ. კაცი. შექმნილია მხატვრული ლიტ-
რა (შოლომ-ალეიხევი, ი. პერცი და ა.
შ.), გამოდის ჟურნალ-გაზეთები.

**ლიტ.: З а н д М. И., Идиш как
субстрат современного иврита, «Семьтские
языки», 1965, в. 2.**

იდეალი, სოფელი კასპის რ-ში (წინა-
რების სოფსაბჭო), მდ. კავთურის მარჯვ.
მხარეს. ზ. დ. 680 მ, კასპიდან 10 კმ,
კავთისხევიდან (უახლოესი რკინიგზის
სადგ.) 5 კმ. ქვათანევის მებოსტნეობის
საბჭ. მეურნეობა. დაწყ. სკოლა. საშ. სკო-
ლა სოფ. კავთისხევი (1 კმ). კლუბი,
ბ-კა. ი. წყაროებში პირველად მოხსენიე-
ბულია XVIII ს-ში.

სოფლის განაპირას დგას VI ს. ქართ.
ხუროთმოძღვრების ძეგლი — იოანე ნათ-
ლისმცემლის ეკლესია. გვეგით თავისუ-
ფალი ჯვრის ტიპის შენობის კედლები
ნაგებია სხვადასხვა ზომის ტლანქად და-
მუშავებული ქვით, საკურთხევის აფ-
სილი და სამი უაფსილი მკლავის უშუა-
ლოდ უკავშირდება გუმბათქვეშა სიერ-
ცეს. ძეგლის უმთავრესი თავისებურებაა
ტრომქვეზე დაყრდნობილი გუმბათი, რ-იც
შიგნიდან რვაწახნაგაა, გარედან კი —

ჩამოთლილკუთხებიანი მასიური კუბის
ფორმისა. მკლავები მოკლეა, გარეთ და-
ვიწროებული. გუმბათის ყელი ფართო
და მიმია. მორთულობა ტუნწია, ერთადერ-
თი სამკაულია გუმბათის ყელზე სამი სხვა-
დასხვა ზომის სადა ჯვარი. დას-იდან,
ტაძრის ერთ-ერთი შესასვლელის წინ,
მოგვიანებით „საქალებო“ მიუშენებიათ.
ილიანი, სოფელი მესტიის რ-ში (ხაი-
ნის სოფსაბჭო), მდ. ენგურის მარჯვ. ნა-
პირზე. ზ. დ. 600 მ, მესტიიდან 77 კმ.
ხაიშის მეცხოველეობის საბჭ. მეურნეობა.
რვაწლ. სკოლა, კლუბი, საფერშლო-სამე-
ანო პუნქტი.

ილიპი, ქალაქი ჩრდ.-დას. სირიაში,
ლატაკია — ჰალაბის საავტ. გზაზე. იდ-
ლიბის მუჰაფაზის ადმ. ცენტრი. 42,6 ათ.
მცხ. (1975). სავაჭრო ცენტრი. ზეითუნის
ზეთისა და საპნის წარმოება.

ილო (ესპერანტოზე Ido — შთამომავალი),
დამხმარე საერთაშორისო ენა, ესპერანტოს
გადამუშავებული ვარიანტი; შეიმუშავა
ლუი დე ბოფრონმა 1907.

ალ-ილრისი აბუ აბდ ალ-ლაჰ მუჰა-
მად (1100, სუჟა, მაროკო, — 1161 ან
1165, იქვე), არაბი გეოგრაფი და მოგზა-
ური. სწავლობდა კორდოვოში. დაახლ.
1138, დასახლდა პალერმოში, სადაც ცხოვ-
რობდა სიცილიის მეფე როჟერ II-ის
(მეფობდა 1130-54) კარზე. მისი დავა-
ლებით შექმნა მსოფლიოს იმ დროისათ-
ვის ცნობილი ნაწილის რუკა (ქალაქებზე
და ვერცხლის ბრტყელ მრგვალ ფორფიტა-
ზე) და შრომა „გასართობი სხვადასხვა
მხარეში მოგზაურობას დანატრეფლისა-
თვის“ (ზოგჯერ „როჟერის წიგნსაც“
უწოდებენ). ი. დედამიწას ყოფს 7 კლიმა-
ტად (ყოველ კლიმატში 10 ნაწილია) და
იძლევა მათ აღწერასა და რუკას. წიგნი
შეიცავს საინტერესო მასალებს ევრ. და
აფრ., აღმ. სლავების, თურქმენების და
სსრკ ზოგიერთი სხვა ხალხების, ასევე
ამიერკავკ. და საქართვე. ისტ. გეოგრაფიის
შესახებ.

**ლიტ.: Крачковский И. Ю.,
Избр. соч., т. 4, М.—Л., 1957, с. 281—299.**
ილრისილიპი, არაბული დინასტია,
განაგებდა ახლანდელ მაროკოს ტერიტო-
რიაზე არსებულ სახელმწიფოს VIII-X
სს-ში. ი-ის დინასტიისა და სახელმწიფოს
დამაარსებელი ილრის იბნ აბდ ალ-
ლაჰი (ქვეყანას განაგებდა 788-792)
აბახიანებთან დამარცხების შემდეგ
არაბეთიდან გაიქცა. 789 დააარსა ქ. ფე-
სი, რ-იც ი-ის სახელმწ. დედაქალაქი გახ-
და ილრის II-ის მმართველობის (792-
828) დროს. ილრის II-ის გარდაცვალების
შემდეგ სახელმწიფო დაიშალა საუფლის-
წულო სამთავროებად, რ-ებიც მოსპეს
კორდოვის სახალიფოს ჯარებმა 974.

ილშალა, სოფელი ასპინძის რ-ში, მდ.
მტკვრის მარჯვ. ნაპირზე. სოფსაბჭოს
ცენტრი (სოფლები: ი., ოშორა). ზ. დ.
1100 მ, ასპინძიდან 3 კმ, ახალციხიდან
(უახლოესი რკინიგზის სადგ.) 30 კმ. კოლ-
ბა (მეცხოველეობა, მებოსტნეობა, მემინ-
დერეობა). რვაწლ. სკოლა, საბავშვო
ბაღი, კლუბი (კინოდანადგარი), ბ-კა,
საფერშლო-სამეანო პუნქტი. იხსენიება
გურჯისტანის ვილაიეთის დიდ დავთარში.

ივაგარი (Jäger) (XIX ს. I ნახ.), გერმა-
ნელი ნატურალისტი, ენტომოლოგი.
1825 იშოგზაურა ყირიმსა და კავკასიაში.
ამ მოგზაურობის აღწერა გამოსცა 2 წიგ-
ნად (1825, 1827). დაწვრილებით აღწერა
თბილისი, გავერობელების გზაზე დამღვა-
რი ქართ. საზ-ბა. განსაკუთრებით საფე-
რადღებოა ნაშრომის დამატება, სადაც
ი. დიდ ადგილს უთმობს კავკასიისა და
საქართველოს (განსაკუთრებით კახეთის)
ფიზ.-გეოგრ. და მეურნეობის ცალკეული
დარგების აღწერილობას; ახასიათებს მე-
ბამეობას, მევენახეობას, ღვინის დაყე-
ნებას, ტექ. და სამკურნ. მცენარეულობას,
მეაბრეშუმეობას, მეცხოველეობას, მეთევ-
ზეობას, ვაჭრობას, სამიმოსვლო გზებს.

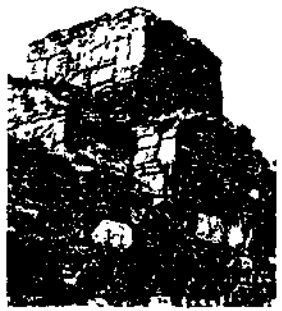

იხლეთი. იოანე ნათლის-
მცემლის ეკლესია. VI ს.

ზღვასწავლის და სხვ. (თითქმის ყველა თავი მთავრდება მოცემულ რ-ში ნაპოვნი მწერების სიით).

ლიტ.: Поляевков М. А., Европейские путешественники по Кавказу 1800—1830 гг., Тб., 1946, с. 101—103. იილიჩკა (Jedlička) იარომირ (9. X. 1901, პრაღა, — 1. VIII. 1965, იქვე), ჩეხი ენათმეცნიერი, ქართველოლოგი, კავკასიოლოგი, მთარგმნელი. დაამთავრა პრაღის უნი-ტის ინგლ. და სლავ. ფილოლ. განყ-ბა. ჯერ პრაღის აღმოსავლეთმცოდნეობის ინ-ტში (1946—48), შემდეგ პრაღის უნი-ტში (1953—61) ასწავლიდა ქართ. ენას. ჩეხურ ენაზე თარგმნა ვეფხისტყაოსანი (1958 გამოქვეყნდა პოემის პროზაული, ხოლო შემდეგ პოეტური თარგმანი), ს.-ს. ორბელიანის, დ. გურამიშვილის, დ. ჭონჭიძის, ი. ჭავჭავაძის, ა. წერეთლის, ლ. ქიჩიელის, გ. ლეონიძის თხზულებანი, ქართ. ხალხ. ზღაპრები და სხვ. ი. იკვლევდა ძვ. და თანამედროვე ქართ. ენას. გამოქვეყნებული აქვს წერილები ქართ. ენის მორფოლოგიის საკითხებზე („ძველი ქართული ენის სტრუქტურა“, 1961; „სიტყვაწარმოება და ბრუნება ძველ ქართულში“, 1963 და სხვ.). ი. ეხმარებოდა ქართვ. ენათმეცნიერთა საქმიანობას (წერილები ქართული ენის განმარტებითი ლექსიკონის, საქართველოში ძვ. ქართ. ენის, აგრეთვე აფხ. ენის შესწავლის მდგომარეობის შესახებ), აქვეყნებდა რეცენზიებს საბჭ. და უცხოელი კავკასიოლოგების ნაშრომებზე.



ი. იედილიჩკა

თხზ.: ჩეხური ენა. ჩეხური ენის სახელმძღვანელო ქართველთათვის, თბ., 1972.

ლიტ.: ბ ა რ ა შ ი ძ ე ა., იარომირ იედილიჩკა საქართველოში, «ლიტერატურული გაზეთი», 1957, 28 ივნ.; ლ ე ო ნ ი ძ ე ბ ა., მ ე გ რ ე ლ ი ძ ე ი., ქართული კულტურის მეგობარი, «კომუნისტი», 1965, 18 აგვ.; მ ე გ რ ე ლ ი ძ ე ი., ჩვენი საზღვარგარეთელი მეგობრები, იარომირ იედილიჩკა, «საშობლო», 1970, 14 აგვ.; Bedi Kartlisa. Revue de Kartvelologie, v. 21—22, P., 1966.

ი. მეგრელიძე. იიზლი, ქალაქი ირანში. 111 ათ. მც. (1975). რკინიგზის სადგური. სააფტ. გზების კვანძი. საფეიქრო, კვების მრეწველობა. ხალიჩების, აბრეშუმის ქსოვილების და სხვ. შინამრეწველური წარმოება.

იიზაქილი, XII ს. ქართველი სასულიერო პოეტი. ფიქრობენ, რომ ბერი იყო. ანტონ I „წყობილისტიყვარებაში“ (XVIII ს.) უწოდებს მას „საკვირველ პიტკოსს, ღმრთის-მეტყველ-რიტორს, ჭეშმარიტ ფილოსოფოსს“ და იოანე პეტრიწისა და არსენ იყალთოელის „თანასწორად“ მიიჩნევენ. ი-ს თვლიან იოანე პეტრიწის ლიტ. სკოლის წარმომადგენლად. ჩვენამდე მოაღწია მისმა სამმა იამბიკომ, აქედან ორი აკროსტიქულია.



იეთიმ გურჯი

თხზ.: [წიგნში] ძველი ქართული ლიტერატურის ძეგლები, შედგ. ი. ლოლაშვილის მიერ, თბ., 1978.

ლიტ.: გ ე გ ე ლ ი ძ ე კ., ქართული ლიტერატურის ისტორია, ტ. 1, თბ., 1960; ლ ო ლ ა შ ვ ი ლ ი ი., იოანე პეტრიწი-ჭიჭიჭიყვანი. წგნ.: ი ო ა ნ ე პ ე ტ რ ი წ ი, სათნოებათა კიბე, თბ., 1968. ი. ლოლაშვილი.

იიზიდავი (საკ. სახელწ. ე ზ დ ი), ქურთების ნაწილი, რ-იც აღიარებს განსაკუთრებულ რელიგიას. ცხოვრობენ უმთავრესად ერაყში, თურქეთში, აგრეთვე სირიაში, ირანსა და სსრკ-ში (საქართველოში — თბილისში, მცირე ნაწილი — თელავში). ი-ის საერთო რაოდენობა — 150 ათ-ზე მეტი (1969), ლაპარაკობენ კურმანჯიზე — ქურთებში ერთ-ერთ ყველაზე გავრცელებულ დიალექტზე. რელიგია — სინკრეტულია, ახლოს დგას ძვ. ირანულ სარწმუნოებასთან — ზოროასტრიზმთან, ამავე დროს მასში ასახულია იუდაიზმის, ქრისტიანობისა და ისლამის ელემენტები. იეზიდური რელიგ. ფემდეგებლად ითვლება შეინი ადი (XII ს.), რ-საც ი. თავიანთ წინასწარმეტყველად მიიჩნევენ. აღიარებენ ერთიან ღმერთს და თავყანს სცემენ მთავარანგელოზს — მალაქ-ტაუსს,

რ-იც წარმოადგენილი ჰყავთ ფარშავანგის სახით; აგრეთვე მზეს, განსაკუთრებით ამომავალ მზეს. იყოფიან საერთო (მიური-დეტი) და სას. (თარიყები, რუჰანი) კასტად. სას. კასტა შედგება მალაღი წოდებისა (ემირი, შეიხი, ფირი) და დაბალი წოდებისაგან (ყავალი). ცნობები მათი საზ. წყობისა და რელიგიის შესახებ გადმოცემულია მათსავე რელიგიურ წიგნებში: „გამოცხადების წიგნი“ („ქითაბი“, „ჯილვა“). „მავი წიგნი“ („მასხავი რაში“), რ-ებიც საიდუმლო შრიფტითაა დაწერილი. ი-ის ერთადერთი საკულტო ნაგებობა შეინ ადის ტაძარი და მისი საფლავია (ერაყი, ლაღუმი).

ლიტ.: Вильчевский О. Л., Очерки по истории езидства, «Атеист», 1930, № 51; Егизаров С. А. (сост.), Краткий этнографическо-юридический очерк езидов Эриванской губернии, «Записки Кавк. отдела Рус. геогр. об-ва», 1884, кн. 13, в. 2.

იიზუიტაბი, კათოლიკური მონაზვნური ორდენის („იესოს საზოგადოება“, ლათ. — „Societas Jesu“) წევრები. ორდენი დაარსა ი. ლოიოლამ 1534 პარიზში, 1540 დაამტკიცა პაპმა პავლე III-მ. ორდენი კონტრეფორმაციის მთავარ იარაღად იქცა. მიზნად ისახავდა კათოლიციზმის დაცვასა და გავრცელებას, პაპის ხელისუფლების განმტკიცებას. ი. აქტიურად ეწეოდნენ მეცნ. საკითხებში, განათლებისა და ახალგაზრდობის აღზრდის საქმეში. ორდენი აგებულია მკაცრი დისციპლინისა და ცენტრალიზაციის პრინციპებზე, მოითხოვს უფროსისადმი უმცროსის უსიტყვო მორჩილებას, ორდენის ხელმძღვანელს — გენერალს ირჩევენ მუდმივად, იგი უშუალოდ რომის პაპს ემორჩილება.

სხვა კათოლ. ორდენებისაგან განსხვავებით, ი-თვის სავალდებულო არ არის მონაზვნური ტანსაცმლის ტარება, ღვთისმსახურებაზე დასწრება. დავალებათა წარმატებით შესასრულებლად ნება ეძლევათ დამაღონ ორდენის წევრობა და სხვ. XVI ს-ში ვერ. ქვეყნების გარდა ი. დამკვიდრდნენ ინდოეთში, ფილიპინებზე, ლათ. ამერიკაში. ი. ისე აქტიურად ეწეოდნენ ევრ. ქვეყნების პოლიტ. ცხოვრებაში, რომ ზოგიერთი სახელმწიფოს (პორტუგ., საფრ., ესპ. და სხვ.) მთავრობა XVII ს-ში იძულებული გახდა ორდენის წევრები თავიანთი ქვეყნიდან განედეგნა (რუსეთიდან ი. ორჯერ — 1719 და 1820 — ვაჰაძე-ესე). 1773 პაპი კლემენტი XIV იძულებული გახდა ფორმალურად გაეუქმებინა ორდენი. რესტავრაციის ხანაში ი-ის ორდენი ოფიციალურად აღადგინეს (1814); იგი დღესაც განაგრძობს არსებობას.

ლიტ.: Говди А., Иезуиты, пер. с итал., М., 1955.

იიზუიტთა სახალხოწიფო პარავაიში (1610—1768), დააარსეს იეზუიტებმა ინდიელების ექსპლუატაციის მიზნით. ინდიელების პირველი დასახლებები — რედუქციები (რ-ებისთვისაც დამახასიათებელი იყო პატრიარქალურ-გვაროვნ. ურთიერთობა და მონობის ელემენტები) იეზუიტთა ორდენის ფიოდ. ორგანიზაციის ფილიალს წარმოადგენდა. ინდიელები იეზუიტებისათვის უზარმაზარ სიმდიდრეს ქმნიდნენ (ორდენის საშ. წლიური შემოსავალი 3 მლნ. დოლარს უდრიდა). ცხოვრების აუტანელი პირობები, მძიმე შრომა, თემები ანადგურებდა ინდიელებს; თუ XVII ს-ში რედუქციებში 150 ათ. ინდიელი ცხოვრობდა, 1739 მხოლოდ 74 ათასი დარჩა. იეზუიტების სიმდიდრე და გაზრდილი ძალაუფლება იმ პარავაიშას და ესპ. სხვა კოლონიებში შეაშფოთა ესპ. ხელისუფლება; 1768 იეზუიტები განდევნეს ესპ. ამერ. კოლონიებიდან.

იითიმ გურჯი (ნამდვ. სახელი და გვარი იეთიმ იბრაჰიმის ძე და ბ დ ი შ ე ი დ ი) (1875, თბილისი, — 15. VII. 1940, იქვე), ქართველი სახალხო მომღერალი-მელექსე, თბილისური აშუღური პოეზიის

ერთ-ერთი უკანასკნელი წარმომადგენელი. 1905—07 რევ. დროს ბაქოს ნავთსარეწებში მუშაობდა, მონაწილეობდა ზნათა დემონსტრაციებში, რსთვისაც წელი პატიმრობაში გაატარა 1895-ილ თხზავდა ლექსებს ქართ., სოხ., აზერ ენებზე. პირველი წიგნი — პოემა „ანაჯის ლექსი“ — 1909 გამოვიდა, ლექს კრებ. „ახალი მგოსანი და სიმღერები“ 1911, „იეთიმის ახალი ლექსები“ — 1911 „ტანგო“ — 1914 და სხვ. 1928 ი. გრ შაშვილმა, ხოლო 1958 ა. თევზაძემ მოსცეს პოეტის „რჩული ლექსები“. მ-ის ლექსები უმთავრესად სიმღერებ სახით ვრცელდებოდა, რ-ებსაც თვითონ ქმნიდა და ასრულებდა კიდეც. მის პოეზია ასახულია ქალაქის მუშევის, ხელოვნების, რევ. მომხრე წერილი ვაჭრებზე და გლეხობის მისწრაფებანი, სიმართლიდან და თბილისური ბიჰეიმის გაწყობილება.

თხზ.: რჩული ლექსები, თბ., 1960; ლექსები, თბ., 1979.

ლიტ.: გ რ ი შ ა შ ვ ი ლ ი ი., თხზულებათა კრებული ხუთ ტომად, ტ. 3, თ. 1963; ხალხური მწერალი იეთიმ-გურჯი, «ეპიკრი და ცხოვრება», 1924, № 20 (კრიკა 3. ბ.).

იიტი (Yeats) უილიამ ბატლერ (I VI. 1865, სანდინაუნტი, დუბლინის მალობად, — 28. I. 1939, როკბროუნ საფრანგეთი, 1948 მისი ნეშტი გადაასვენეს სლავიკოუში, ირლანდია), ირლანდელი პოეტი და დრამატურგი. ნობელის პრემიის ლაურეატი (1923). სწავლობდა დუბლინისა და ოქსფორდის უნი-ტებში. მ. ლონდონში დააარსა ირლ. ლიტ. საბა, დუბლინში — ირლ. ეროვნ. საზ-ბი 90-იან წლებში მონაწილეობდა „ირლანდიური ლიტერატურის აღორძინების მოძრაობაში“. 1899 საფუძველი ჩაუყარა ირლ. ლიტ. თეატრს დუბლინში, იყო „ეთიეტრის“ ერთ-ერთი დირექტორი. 1903. შოუსთან ერთად ჩამოაყალიბა ირლ. ლიტ. აკადემია. ი. თავის შემოქმედებაშიზნად ისახავდა ფრანგ. სიმბოლიზმის ეთიტიკისა და ირლ. ფოლკლორული თემებისა თუ სახეების სინთეზს, რაც პირველ გამოვლინდა პოემა „ოიზინის ხეტიალში“ (1889). თეორ. წერილებში მოითხოვდა ევრ. მოდერნიზმისა და ეროვნ. მითოლოგიის შერწყმას, რითაც ქართვ. „ცისფერ ყანწილებს“ მოგვაგონებს. გატაცებული იყო ნეოპლატონიზმით, ეზოტერიკულ მოძღვრებითა და ინდ. თეოლოგიით. ი-ს პიესებიდან აღსანიშნავია: „სურვილი“ (1907), „კატა და მთვარე“ (1926) და სხვ. 1904—14 ი-ის შემოქმედებაზე გაკვეთილი გავლენა იქონია ე. პაუნდის დაახლოება და მეტაფიზიკური პოეზიის გაცნობამ (კრებულები „მწუხარებათა დაწერილი ლექსები“, 1913; „მოვლეთბანი“, 1914). ი-ს ეკუთვნის მრავალი ესეი პოეზიისა და თეატრის შესახებ წიგნი „ავტობიოგრაფია“ (1926) და სხვ.

თხზ.: Autobiographies, L., 1956; The Variorum edition of the plays, N. Y., 1961 [წიგნში] ინგლისური ბალადები, სიმღერები და ლექსები, თბ., 1946.

ლიტ.: История зарубежной литературы XX века, М., 1963; Stock A. G. W. B. Yeats. His poetry and thought, Camb., 1961.

იილი (Rhododendron luteum), ზახულმწვანე ბუჩქი როდოდენდრონის გვარისა. სიმაღლე 2 მ აღწევს. აქვს სურნელოვანი დიდი, წინწყლებიანი ყვითელი ან ნარინჯისფერი ყვავილები. გავრცელებულია ცენტრ. და აღმ. ევროპაში ბალკანეთისა და მცირე აზიაში; სსრკ-ში კავკასიასა და უკრაინაში. თითქმის მთელ საქართველოში გვხვდება, უფრო კოლხეთში იზრდება ზ. დ. 2000 მ-მდე ქვეტყე ტყის პირებზე. სუბალპურ სარტყელში ქმნის ბუჩქნარს — ი ე ლ ი ა ნ ს. ყვავილობს ფოთლის გამოტანამდე ან მასზე ერთად აპრილ-ივნისში. დეკორატიული ყვავილობისას ან შემოდგომაზე თავი



თურქეთი (I). 1. ვანის ტბის სანაპირო. 2. ანატოლიის ნი. 3. ერთობილი რელიეფი ქ. ურგუფის მიდამოებში. აღევნთი წარმონაქმნები ანატოლიის ზეგნის სამხრეთ-ელეთ ნაწილში. 5. ანკარა. ყიზილას მოედანი. 6. იზ-ქალაქის ნაწილის ხედი. 7. ადანა. საფეიქრო ფაბრი-ს. თამბაქოს ფოთლის კრეფა. 9. ტ. ჯანსევერი. ქეთის ისტორიული საზოგადოების შენობა. 1966. 10. ე. ათი და ა. არადი. ათათურქის მავზოლეუმი. დამ-რდა 1953. 11. სინანი. მენეაი სელიმე. ედირნე. 1569-75 (9, 10 - ანკარა).

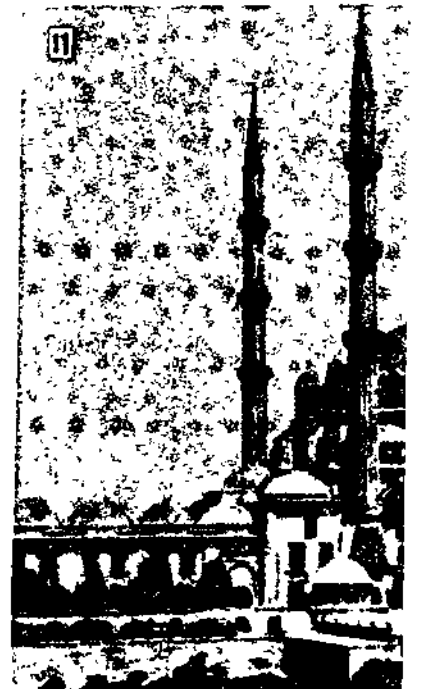
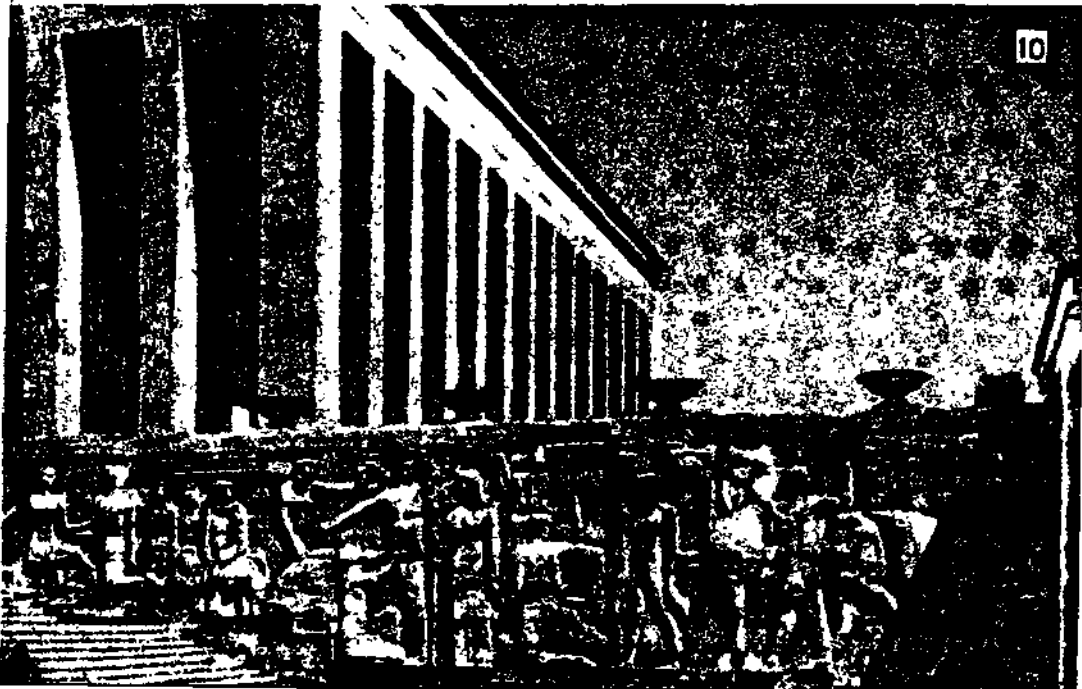

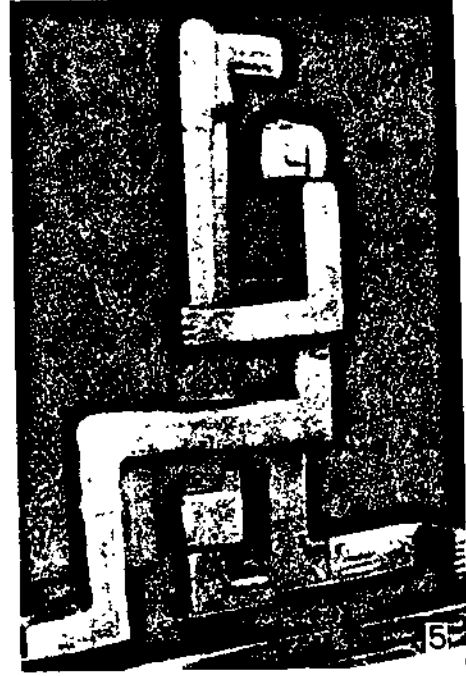
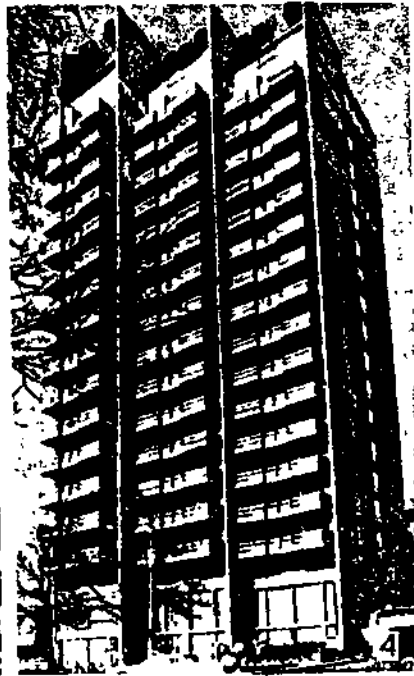
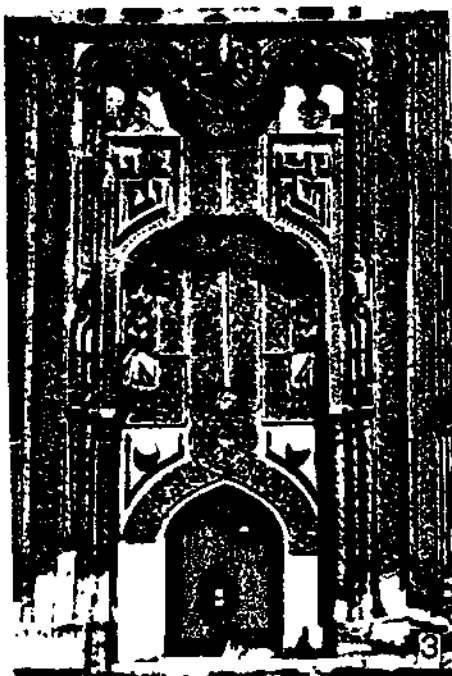
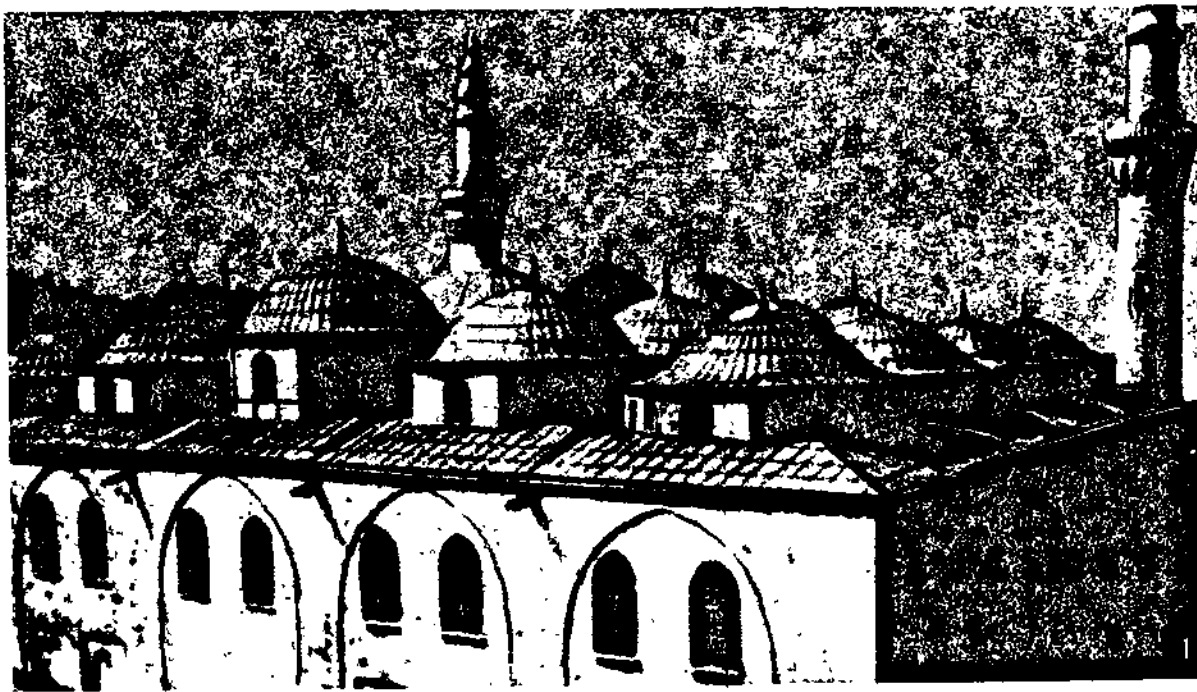

სტ. თურქეთი (II). 1. მეჩეთი ულუ-ჯამი (დიდი). 1396-1400. ბურსა. 2. მეჩეთი აჰმედოვი. 1609-17. სტამბოლი. ინტერიერი. 3. მედრესე. ინჯე მინარი. 1258. კონია. პორტალი. 4. მ. კეფკულერი და სხვ. სასტუმრო „სტადი“. 1970. ანკარა. 5. ხ. გეზერი. „მოიელის სივარული“. თაბაშირი. 1960-იანი წლები. 6. სინანბეი. „მეჰმედ II“. XV ს. თოფქაფის სასახლის მუზეუმი. სტამბოლი. 7. ტ. ზაიმი. „ურუქები“. 1950-იანი წლები. 8. ჯ. ტოლუ. „მწვეფსები“. 1963. 9. პ. ალიფიცი. ავტოპორტრეტი. 1908. (5, 8, 9-ფერწერისა და ქანდაკების მუზეუმი. სტამბოლი).



სტ. თურქმენეთის სსრ (1). 1. „სარაჯის“ ჯიშისა შენის სა-
 სოვრები. სამხრეთ-აღმოსავლეთი ყარაყუმი. 2. ბამბის ნათე-
 სები. ქ. მარის რაიონში. 3. ყარაყუმის უდაბნო. 4. ქ. ქუშქა.
 5. კრასნოვოდსკი. ქალაქის ერთ-ერთი უბანი. 6. დასასვენე-
 ბელი სახლი. „ქოფეთდალი“. დაბა ფირუზა. 7. კოლმეურნე-
 ობა „საბჭოთა თურქმენეთი“. 8. ვ. ვისოტინი. „თურქ-
 მენინფორმის“ შენობა. 1970, აშხაბადი. 9. სანატორიუმ „ბაირამ-
 ალის“ შთაფარი კორპუსი. 10. მოქანდაკე ე. ტრიპოლს-
 კაია, არქიტექტორი ა. კარელინი, კერამიკოსი ნ. ნა-
 ზაროვი. ვ. ი. ლენინის ძეგლი. ბრინჯაო. მაიოლიკა.
 1927, აშხაბადი. 11. ა. აფანასიევი, ე. რაევსკა-
 ია. თურქმ. კბ ცკ-ის შენობა. 1952-55, აშხაბადი. 12. არ-
 ქიტექტორები ვ. ათაევი, ლ. სოლიანიკი, მოქანდა-
 კე კ. იარმაშედოვი. 1941-45 დიდ სამამულო ომში
 დაღუპულთა ძეგლი. რკინაბეტონი. ქვა. 1970. ქ. მარი.

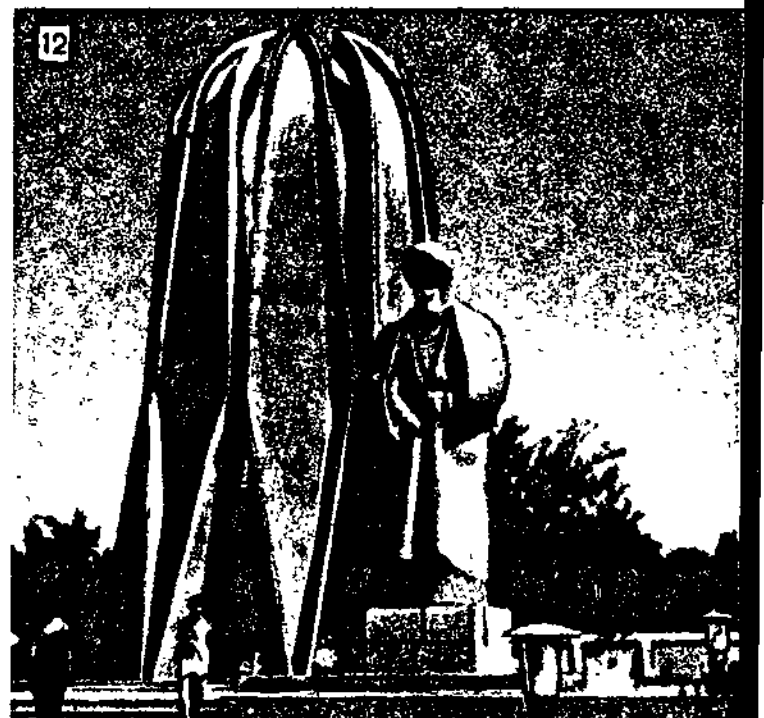
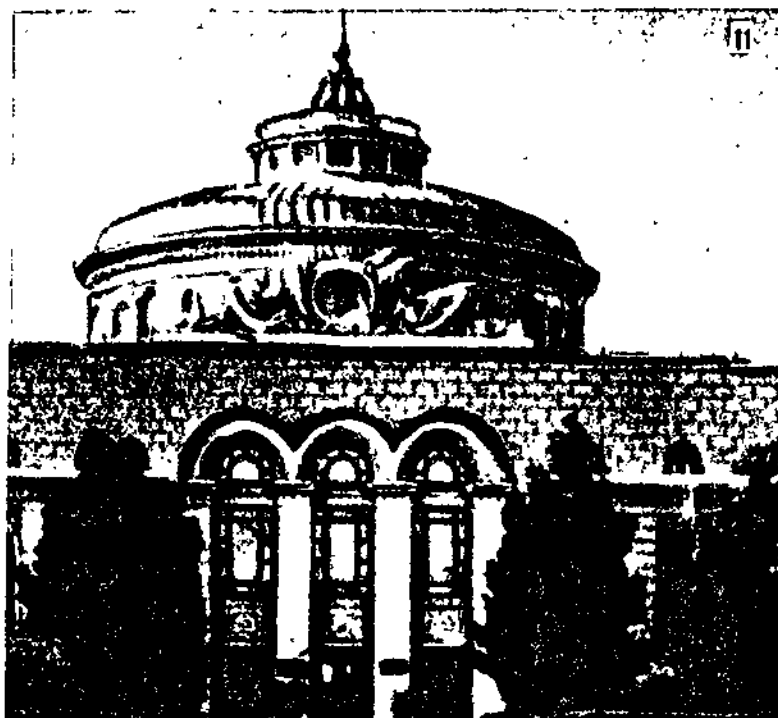
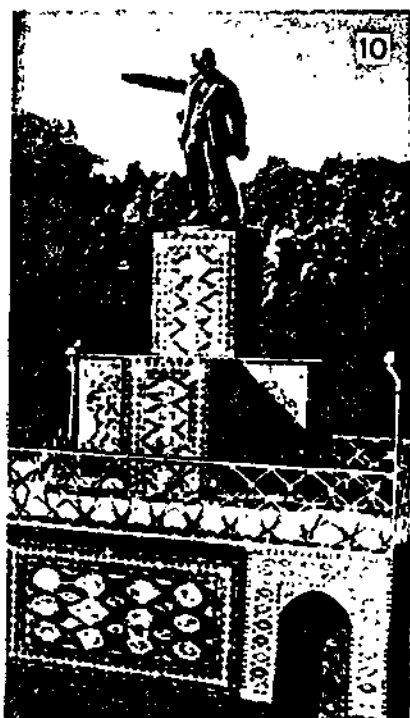
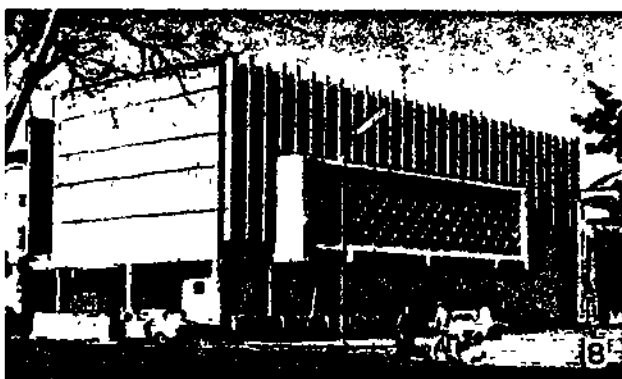
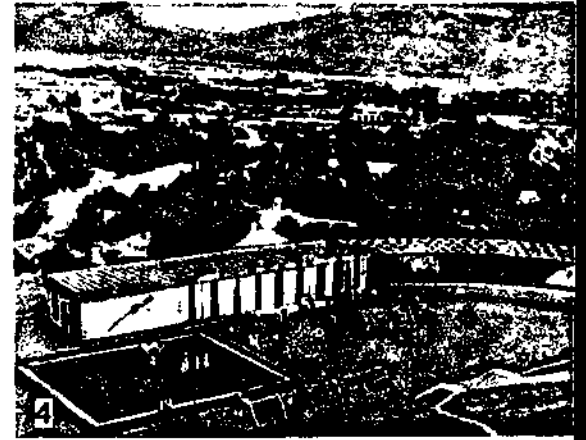

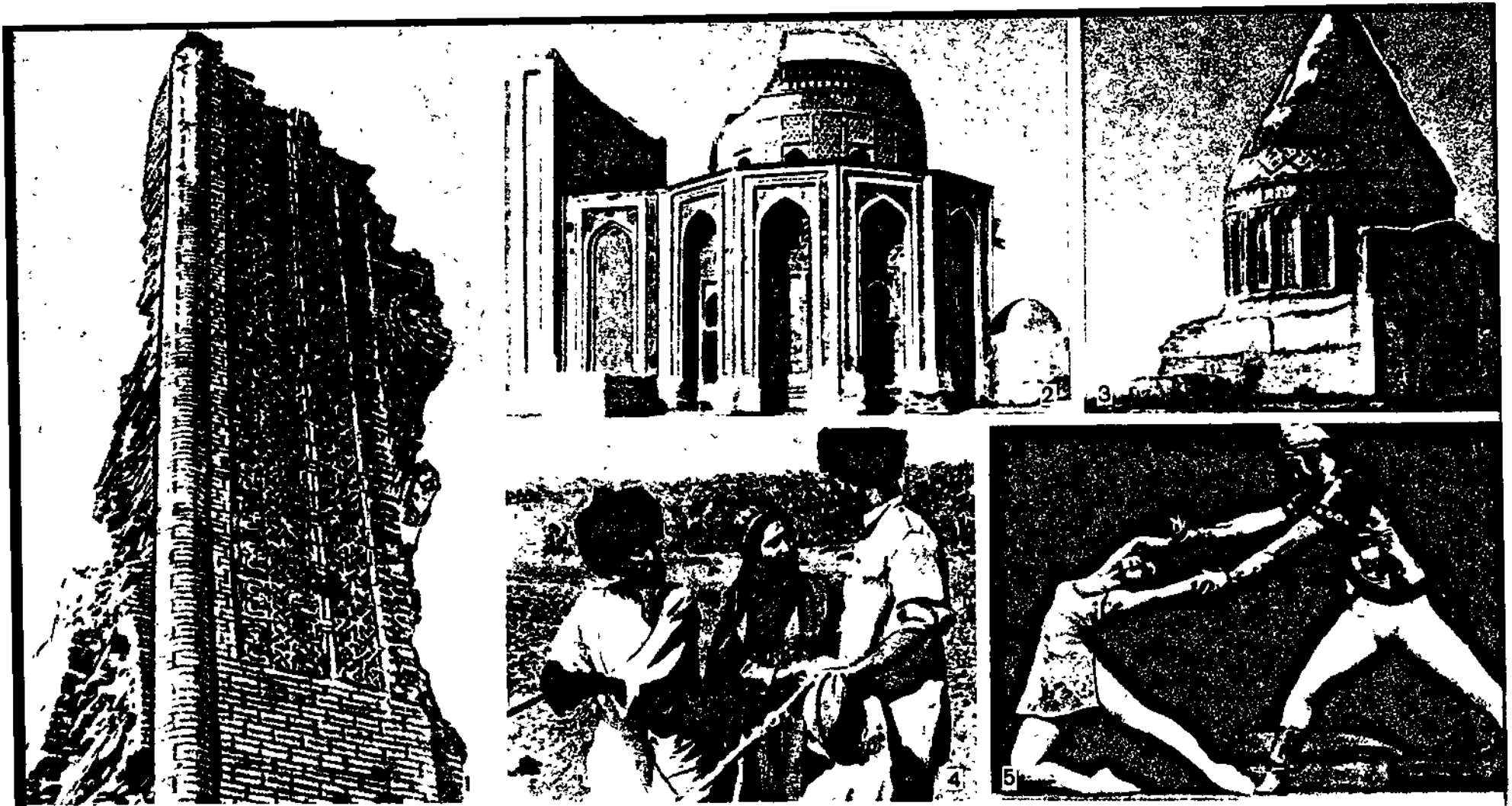

სტ. თურქმენეთის სსრ (II). 1. მეჩეთის პორტალი. მეშედი-მსტიანი. XIII ს. დასაწყისი. 2. სუფის დინასტიის მავზოლეუმი („თურაბექ-ხანუმი“). XIV ს. 60-იანი წლები. 3. თექვსის მავზოლეუმი. XII ს. II ნახევარი. 4. კადრი ფილმ: დან „რძალი“. რეჟისორი ხ. ნარლიევი. 1971. 5. სცენა ა. ალაფიკოვის ბალეტით „დანი-ფირუზი“. 1975. 6. სცენა ბ. ალანოვის „მოლანგესიდან“. 1963. 7. დ. ჯუგაძის „ფიქრი“. შვედილი სპილენძი. 1970-71. 8. ა. პაჯიევი. მათემურის პორტრეტი. 1947. 9. ი. კლიჩევი. „ხვალ დღესასწაულია“. 1972. სსრკ მხატვართა კავშირი. მოსკოვი. 10. კ. ბექმურადოვი. „დამდებულთა გამოღვიძება“. 1968. 11. „თექვსის“ სახიანი ხაოიანი ხურჯინი. XX ს. 12. აბრეშუბით ნაქარგი თექური „ჩირფი“ (ქალის სადღესასწაულო ტანსაცმლის დეტალი) XX ს. (2,3 კუნია-ურგუნნი; 7, 8, 10 - თურქმენეთის სსრ სახვითი ხელოვნ. მუზეუმი. აშხაბადი).



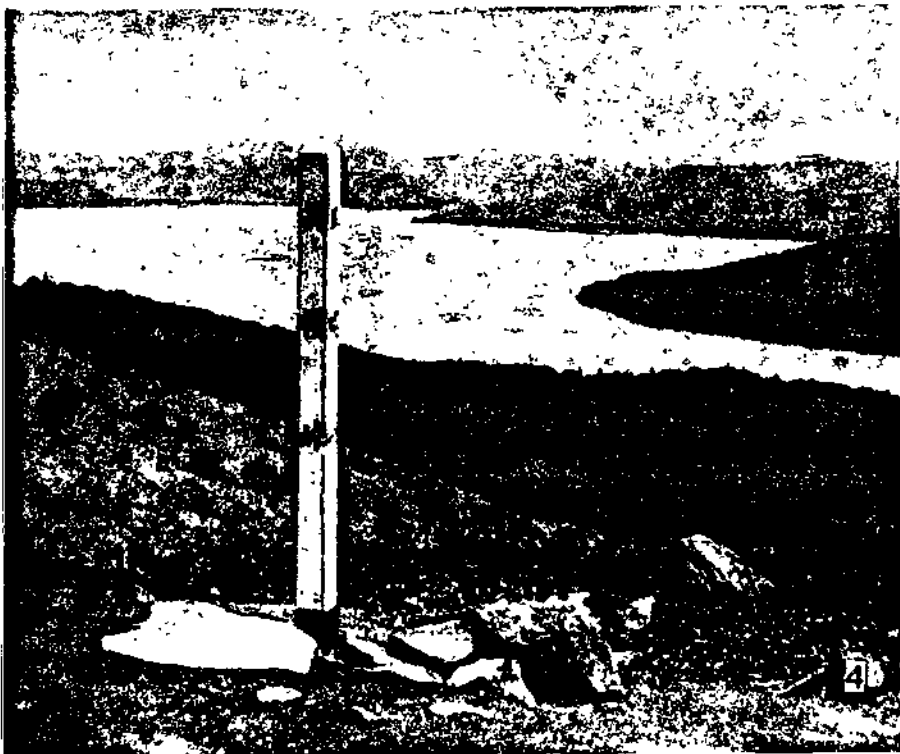

სტ. იაპონია (I). 1. ასაზა. მოქმედი ვულკანი კ. პონსიუს ცენტრალურ ნაწილში. 2-3. პრინჯის ნათესები დატერასებულ კალთებზე. 4. ვულკანური ტბა კავაიუ კ. პოკაიდოს ჩრდ.-აღმ. ნაწილში. 5. იაპონიის შიგა ზღვა. 6. ხაუთობსარეწი ქ. ავიტის მახლობლად. 7. ტოკიო. ქალაქის ერთ-ერთი რაიონი.

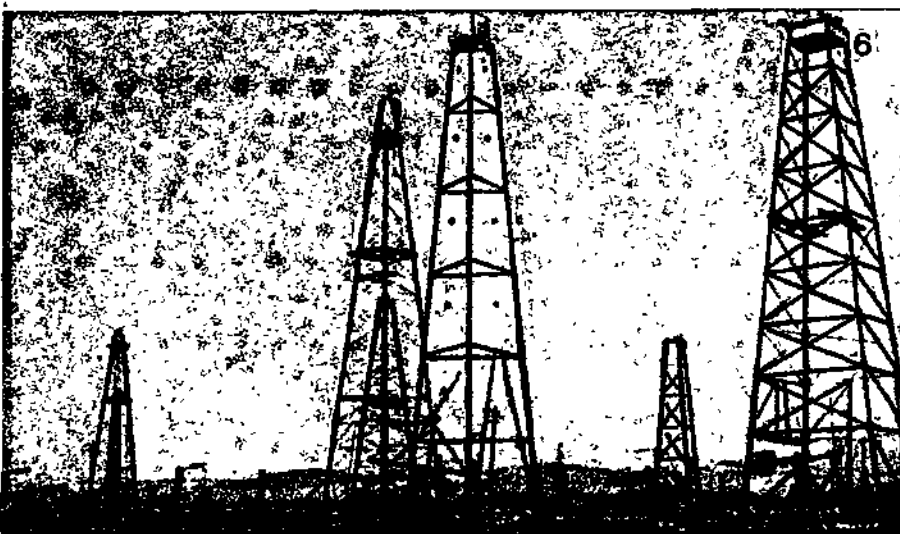



სტ. იაპონია. (11). 1. ციხე-დარბაზი, XVI ს. პირსიმა.
 2. კუნძული შიბუიმა (წმ. კუნძული). სანტოსიტური ტაძარი. შუა საუკუნეები. 3. წმ. მარიაშის კათოლიკური ტაძარი. 1963-64. ტოკიო. 4. სტატუა „კანონი“. პირიუძის ტაძარი. ხე. VII ს. 5. ბუდას სტატუა. კამაკურა. ბრინჯაო. 1252. 6. კანთო მოტოხობუ. „ჩანჩქერი“. XVI ს. დეიძენის მონასტერი. კიოტო. 7. პარუხობუ. „ქარი“. 1767. ფერადი გრავიურა ხეზე. 8. პოკუსაი. „პოეტ ტობოს განდევნა“. სერიიდან „ჩინეთისა და იაპონიის პოეტები“. 1830. ფერადი გრავიურა ხეზე. 9. ტოკოსო. აკაშიცუ. ირი მარუკი. „პირსიმის ატომური დაბომბვის საშინელებანი“. 1954. ფრაგმენტი. 10. პოკუსაი. „ფუძი წვიმაში. ირემი“. სერიიდან „ფუძის ასი ხედი“ (ორი გამოსახულება ერთ ფურცელზე). 1834-35. გრავიურა ხეზე. 11. კადრი ფილმიდან „უმზელ ქუჩა“. რეჟ. ს. იამომოტო. 1954.



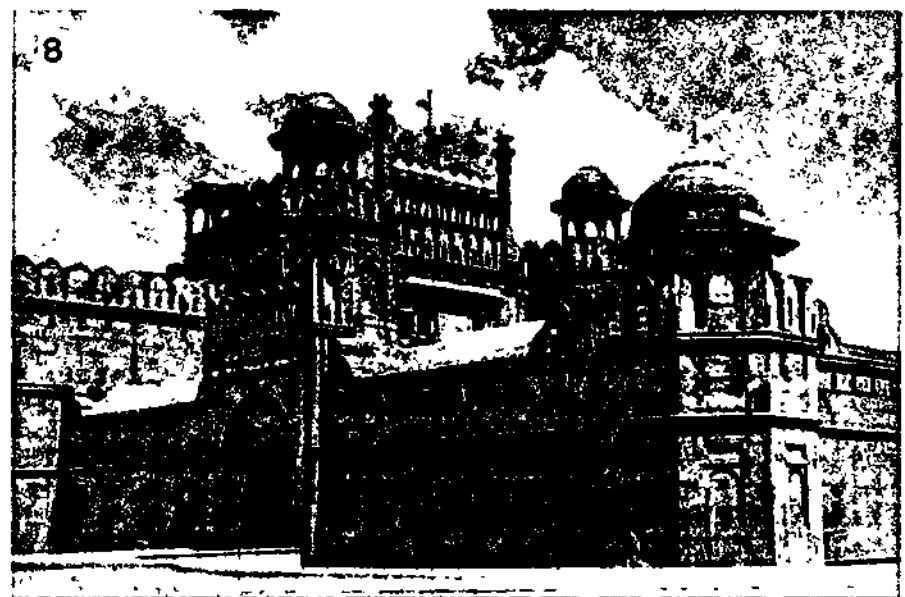
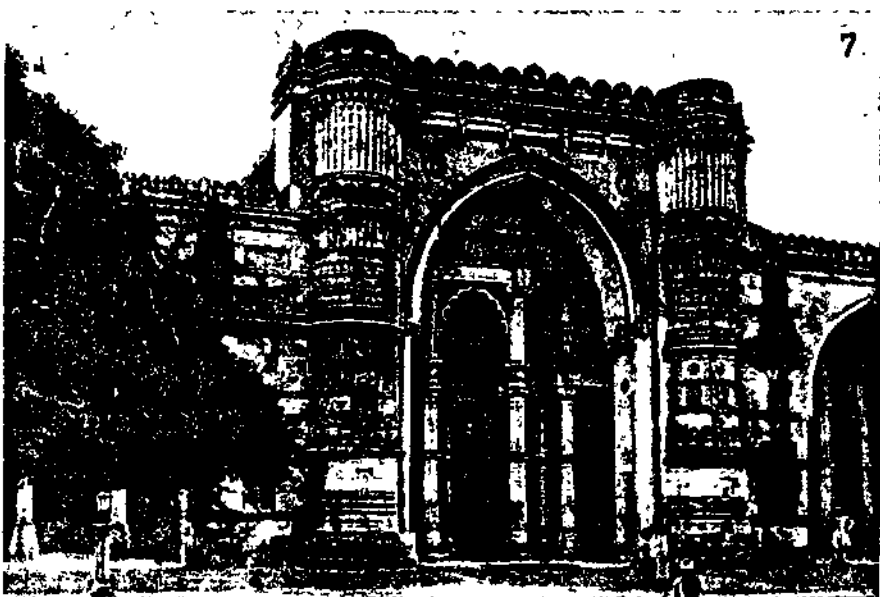
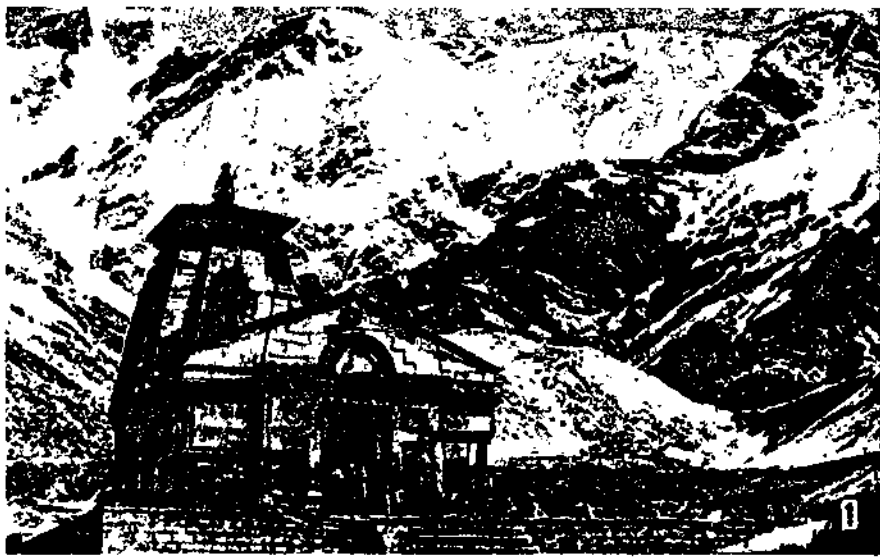

სტ. ინდოეთი (I). 1. ჰიმალაის მთების სამხრეთი კალთა. 2. ქ. უდაბური (რაჯასტანის შტატი). 3. სანაპირო ნოსონობა სამხრეთ ინდოეთში ქ. კოჩინის (კორი) მახლობლად. 4. კალკუტის ნავსადგური მდ. ჰუგლიზე. 5. ტბა პერიარაი. სამხრეთი ინდოეთი. 6. ბრინჯის მოსავლის აღება, 7. საკრებულო მეჩეთი. აჰმადაბადი. 1424. 8. ლალ-კილის (წითელი ფორტი) ციხესიმაგრე. დელი. XVII ს.

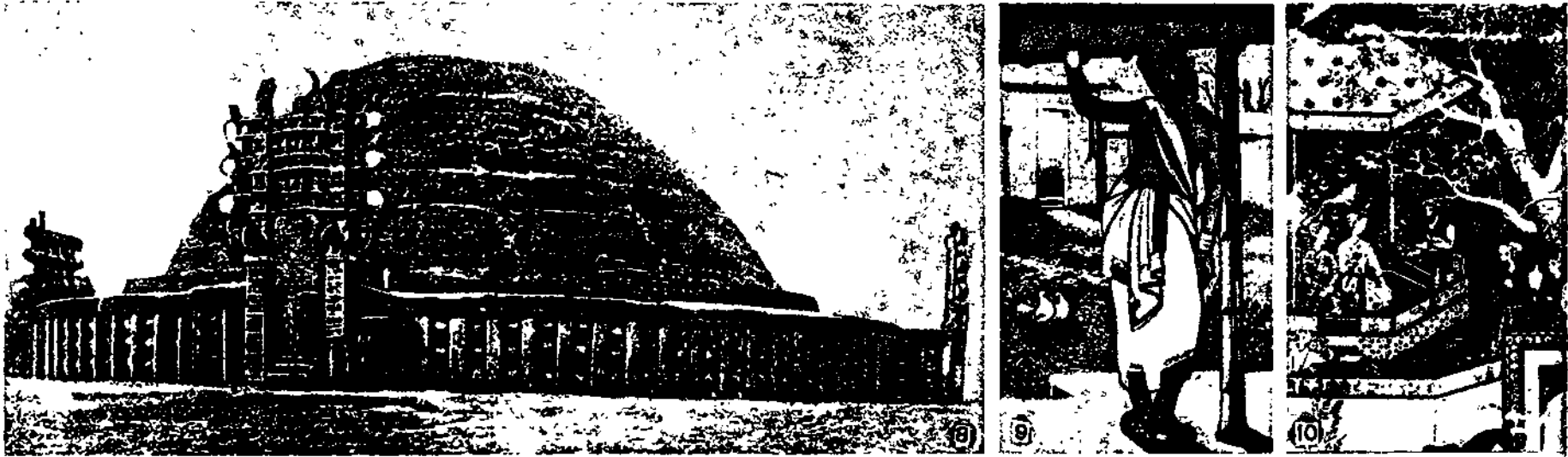
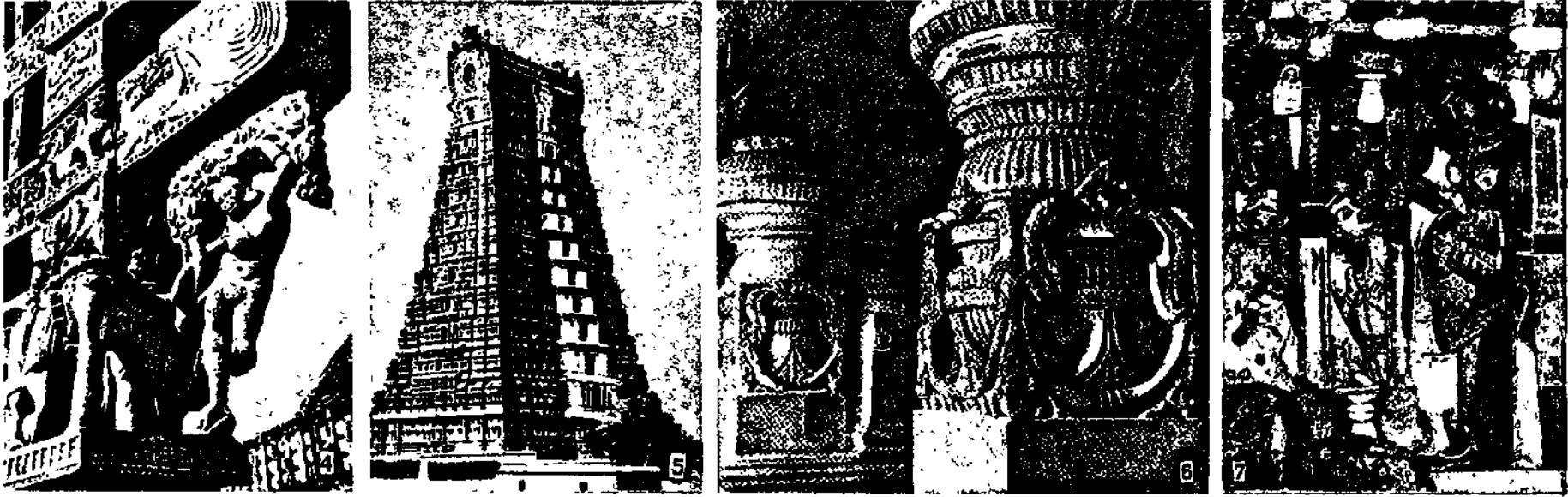

სტ. ინდოეთი (II). 1. ტაძარი №17. V ს. სანი. 2. კაილასანათას ტაძრის ცოკოლი. 725-755. ელორა. 3. შივა მაჰადევას სამსახოვანი პურს-ტი. ტაძარი კ. ელეფანტზე. VIII ს. 4. სტუპა №1. გალანის აღმოსავლეთის კარი. ძვ. წ. I ს. ფრეგმენტი. სანი. 5. შივას ტაძრის გოპურაში. XVI შადურაი. 6. გამოქვაბული ტაძარი. VIII ს. ელორა. 7. „ბუდას დაბადება“, აჯანტის ტაძრის (გამოქვაბული № 2) მოხატულობა. V ს. - VI ს. დასაწყისი. ფრეგმენტი. 8. სტუპა № 1. ძვ. წ. III-II სს. (გალავანი ძვ. წ. II ს., კარი-ძვ. წ. I ს.). სანი. 9. პ. და სი. „მტრედე-ბის წყვილი“. ფერადი გრავიურა ხეზე. 1940-50-იანი წლები. 10. ფარუხ ბეგი. „აქბარნამეს“ ილუსტრაცია. მოგოლური მინიატურა. 1600. ალბერტისა და ვიქტორიას მუზეუმი. ლონდონი. 11. სცენა სპექტაკლიდან „რამაიანა“. „პაპარატი კალა კენდრის“ დასი. დელი. 12. ა. შერ-გილი. „საპატარძლოს მორთვა“. 1937. თანამედროვე ხელოვნების ეროვნული გალერეა. დელი. 13. კადრი ფილმიდან „საგინა მაპატო“. რეჟ. ტ. სინგპი. 1971.

აშკაშა წითლად შეფერილი ფოთლების
აშო. მისი ყველა ნაწილი მზამინია.
უღებურაში ცნობილია O-ის მრავალი
იბრიდული ფორმა.

იალინი, სოფელი მესტიის რ-ში (ივარის
ოფსაბჭო), უღერის ქედის სამხრ. კალ-
აზე, მდ. ენგურის მარჯვ. მხარეს. ზ. დ.
600 მ, მესტიიდან 15 კმ. ივარის მეცხო-
ველოების საბჭ. მეურნეობა. რვაწლ. სკო-
ლა, ბ-კა, საფერწილო-სამეხანო პუნქტი.
იალინაკი (Jellinek) გეორგ (16. VI.
851, ლაიფციგი, — 12. I. 1911, ჰაიდელ-
ფერგი), გერმანელი მეცნიერ-იურისტი.
ენის (1883-იდან), ბაზელის (1889) და
საიდელბერგის (1891-იდან) უნი-ტეტის პრო-
ფესორი. იურიდ. პოზიციონიზმის წარმომად-
გენელი. აკვლევდა სახელმწ. და საერ-
იას. სამართ. ძირითად საკითხებს. ერთ-
სანეთს უპირისპირებდა საზ. მოვლენათა
„სოციალურ“ და „სამართლებრივ“ შეს-
წავლას. იურისპრუდენციის მთავარ ამო-
კანად მიიჩნდა პრაქტ. საქმიანობისათვის
წინაშეწველად სპარტ. ნორმების ფორ-
სალურ-დოგმატური ანალიზი. წამოაყენა
ურრ. —ლიბერ. კონცეფცია, რ-იც ითვალის-
წინებდა სახელმწიფოს თვითშეზღუდვას
ის მიერვე გამოცემული ნორმებით. სახელ-
წიფოს თვითშეზღუდვის იდეას პროგრ.
წინაშეწველათა ქქონდა გერმ. მონარქიული
ქქობილების პირობებში.

იალმსლავი (Hjelmsov) ლუი (3. X.
1899, კოპენჰაგენი, — 30. V. 1965, იქვე),
დანიელი ენათმეცნიერი. 1923 დაამთავრა
კოპენჰაგენის უნი-ტი. 1937-იდან იყო კო-
პენჰაგენის უნი-ტის პროფესორი და ფილან-
ბითი ენათმეცნ. კათედრის გამგე. 1931
აფუძველი ჩაუყარა კოპენჰაგენის სტრუ-
ქტურალისტურ წრეს. O-მა შექმნა ლინგ-
ვისტური თეორია, რ-საც გლოსემიტიკა
წოდებდა. მისი ნაშრომებიდან აღსანიშნა-
ვია: „ზოგადი გრამატიკის პრინციპები“
(1928), „ბრუნვის კატეგორია“ (1935-
37), „ენის თეორიის პროლეგომენები“
(1943), „ენა“ (1963).

ლიტ.: რ ა შ ი შ ე ლ ი ი. კოპენჰა-
გენის სტრუქტურალისტური სკოლის ამოსავ-
ლი პრინციპები, თბ., 1974; რ ი ქ ო ბ ა ვ ა
ს. ზოგადი ენათმეცნიერება. [ტ.] 2 — მი-
ნითადი პრობლემები, თბ., 1945.

იალოუსტონი (Yellowstone), მდი-
ნარე აშშ-ის ჩრდ.-დას. ნაწილში, მისუ-
რის მარჯვ. შენაკადი. სიგრძე დაახლ.
1600 კმ, აუზის ფართ. 182,3 ათ. კმ²,
კათავე აქვს კლდოვან მთებში. ზემოთში
შედინება 360 მ სიღრმის კანიონში და
აჩენს ჩანჩქერს. შუაწელში და ქვემო დი-
ნებაში ვაკის მდინარეა. საზრდოობს თოვ-
ლისა და წვიმის წყლით. წყალდიდობა
აქის გაზაფხულზე და ზაფხულში. წყლის
აშ. ხარჯი 365 მ³/წმ. ზემოთში მიედრ-
ება იელოუსტონის ეროვნ. პარკის ტი-
პიტიორიაზე. მონტანის შტატში იყენებენ
სარწყავად.

იამანი, მოიცავს არაბეთის ნ.-კ-ის სამ-
ხრ.-დას. და სამხრ. ნაწილს (O-ის არაბ.
ახელწ. „ალ-იამან“ სიტყვასიტყვით ნიშ-
ნავს მარჯვენა მხარეს). ანტი. გეოგრაფები
პას „ბედნიერ არაბეთს“ უწოდებენ. ძვ. წ.
[I—I ათასწლეულების მიჯნაზე O-ის ტე-
რიტორიაზე ჩამოყალიბდა „სამხრეთ-არა-
ბული ცივილიზაცია“. ამ პერიოდში აღ-
მოცნდა შადრამათის, კატაბანის, საბაელ-
თა, მოგვიანებით—მანის სახელმწიფოები,
რ-ებიც მნიშვნელოვან როლს თამაშობდნენ
აღმოსავლეთისა და ხმელთაშუა ზღვის
აუზის ქვეყნებს შორის საშუამავლო ვაჭ-
რობაში.

ახ. წ. IV ს. დასაწყისში O-ის მთელი
ტერიტ. გაერთიანდა პ.მ.მ.ართა სამე-
ფოს ხელქვეით. IV—VI სს-ში აქ ფეოდ.
ურთიერთობის ჩანასახიც გაჩნდა, გავრ-
ველდა იუდაიზმი და ქრისტიანობა. VI
ს. დასაწყისში O. ეთიოპიელებმა დაიპყ-
რეს, VI ს. დასასრ. — სასანიანებმა. VI—
VII სს. მიჯნაზე O-ის ტერიტორიაზე არ-
აებობდა მრავალი წვრილი სამფლობელო.
რ-ებიც 629—630 არაბთა სახალიფოს შე-
ი. ძსა, ტ. 5

მდგენლობაში შევიდნენ. O-ის ტერიტო-
რიაზე განმტკიცდა ფეოდ. ურთიერთობა-
ნი და არაბ.-მუსლ. კულტურა, ისლამი
თანდათან გაბატონებული რელიგია
გახდა. IX ს-ში აქ წარმოიშვა ზიადე-
ბისა (დედაქალაქი ზაბიდი) და იაფური-
დების (დედაქალაქი სანა) დამოუკიდე-
ბელი სახელმწიფოები. X ს-ში O-ის ტე-
რიტ. ერთი ნაწილი მოექცა ზეიდიტების
შიიტური სექტის ხელში. შემდგომი ორი
საუკუნე ხასიათდებოდა დინასტიების
ხშირი ცვლითა და შინაომებით. XII ს.
II ნახევარში O. დაიმორჩილა სალაჰ ალ-
დინის ძმამ თურან-შაჰმა. ამ პერიოდში
O-ს მართავდა აიუბიდების დინასტიის
დამოუკიდებელი შტო. XVI ს. დასაწყის-
ში მთიანი O-ის ჩრდ. და ცენტრ. ოლქებში
გაბატონებული მდგომარეობა ზეიდიტე-
ბის იმამებმა დაიკავეს. XVI ს-ში O-ში
ოსმალები შეიჭრნენ. XVII ს-ში ოსმალები
განდევნეს O-ის ტერიტ. დიდი ნაწილიდან.
1633 O-ში შეიქმნა ზეიდიტების დამოუკი-
დებელი იმამატი. განვითარდა მეურნეობა,
კულტურა, დამყარდა სავაჭრო ურთიერ-
ობა ევრ. ზოგიერთ ქვეყანასთან. XIX
ს. დასაწყისისათვის იმამატი ფეოდ. და-
ქუცმაცებულობის გამო იმამები ევრ გაუმ-
კლავდნენ ჯერ ვაჰაბიტების, ხოლო შემ-
დეგ ეგვიპტის მმართველის მუჰამად ალის
შემოსვენას და ეგვ. ფაშის ვასალები გახდ-
ნენ. ეგვ. ბატონობა O-ში გაგრძელდა 1840-
მდე. 1839 დიდმა ბრიტანეთმა ხელთ იგდო
ქ. ადენი და თავის სამხ. ბაზად გადაქცია.
ინგლისელებმა თავიანთი ბატონობა სამხრ.
O-ის დანარჩენ ტერიტორიაზე გაავრცელეს.
ადგილ. შეიხებს, სულთნებს, ამირებს
თავს მოახვიეს ხელშეკრულებები „მეგობ-
რობის“, შემდეგ კი პროტექტორატის შე-
სახებ. ინგლ. ექსპანსია ხალხის დიდ წი-
ნააღმდეგობას წააწყდა.

XIX ს. 70-იან წლებში O-ის ჩრდ-ში
აღდგა სულთნის ხელისუფლება. O. ოსმ.
ვილაიეთად გამოცხადდა. 1873 ოსმალეთი
იძულებული გახდა ეცნო დიდი ბრიტ.
უფლებად ადენში დაპრობილ ტერიტო-
რიაზე. XIX—XX სს. მიჯნაზე O-ში არა-
ერთი ანტიოსმ. აჯანყება მოხდა. ხანგრ-
ძლივი სისხლისმღვრელი ბრძოლების შემ-
დეგ სულთანმა ცნო ზეიდიტების იმამის
იამიას ხელისუფლება. I მსოფლიო ომის
დროს იამია ინარჩუნებდა ვასალურ დამო-
კიდებულებას სულთანთან, მაგრამ ომში
მონაწილეობა არ მითუღია.

ომის დამთავრებისთანავე იამიამ თავი
დამოუკიდებელი O-ის მეფედ გამოაცხადა.
მან დაიმორჩილა მთის ყველა რ-ნი. მისი
სამფლობელოები მტრულად განწყობილი
სახელმწიფოებით იყო გარშემორტყმული.
დიდი ბრიტ. მოკავშირე ასირის ოლქის
იდრისიდმა მთავრებმა ხელთ იგდეს თიპა-
მა; ადენის პროტექტორატის საზღვრებზე
ხდებოდა გამუდმებული შეტაკებები ინგლ.
ჯარებთან. იამიას ყველა ცდა, დაემორ-
ჩილებინა არაბეთის ნ.-კ-ის სამხრ. რ-
ნები და სადავო ტერიტორიები ჩრდ-ში,
უშედეგოდ დამთავრდა. 1934 ხელი მოა-
წერეს ინგლ.-O-ის ხელშეკრულებას, რ-ის
საფუძველზე ინგლისმა აღიარა O-ის სა-
მეფოს დამოუკიდებლობა, მაგრამ შეინარ-
ჩუნა პროტექტორატი ადენზე.

1928 დაიდო პირველი ხელშეკრულე-
ბა საბჭ. კავშირთან მეგობრობისა და ვაჭ-
რობის შესახებ (განახლდა 1955). იამიას
კონსერვატიულმა პოლიტიკამ 30-იან
წლებში ქვეყნის შიგნით ოპოზიცია გამოი-
წვია. შეიქმნა რაბუნენი პოლიტ. ორგა-
ნიზაცია, რ-ებიც მოითხოვდნენ რეფორმე-
ბის გატარებას. ეს ორგანიზაციები გა-
ნადგურებულ იქნა.

II მსოფლიო ომის (1939 — 45) დროს
O-ის სამეფომ ნეიტრალიტეტი შეინარჩუ-
ნა. 1943 იამიამ გაწყვიტა დიპლ. ურთიერ-
ობა იტალიასთან. ომის წლებში O-ში
დაიწყო შიშვითი და ეპიდემია. 1948 ოპო-
ზიციამ ერთ-ერთი მსხვილი ფეოდალის
აბდ ალ-ლაჰ ალ-ვაზირის მეთაურობით

მოაწყო შეთქმულება იამიას წინააღმდეგ
და 1948 წ. 17 თებ. იგი მოკლეს. აღ-
ვაზირმა თავი იმამად და მეფედ გამოა-
ცხადა, მაგრამ იამიას ვაჟმა აჰმადმა (1948
მარტი) შეძლო ალ-ვაზირის გადაყენება
და ტახტის დაკავება.

მონარქიული რეჟიმი, ფეოდ. ურთიერ-
ობანი, იმამის შეუზღუდველი ხელისუფ-
ლება, ფეოდ. არისტოკრატის მიერ მო-
სახლ. მკაცრი ექსპლუატაცია საფოფოლო
უკმაყოფილებას ზრდიდა. 50-იან წლებში
O-ის არმიის პროგრ. ოფიცრებმა შექმნეს
ჯგუფი „თავისუფალი ოფიცრები“, რ-მაც
მიზნად დაისახა მონარქიის დამხობა. ხელ-
საყრელი მომენტი დადგა იმამ აჰმადის
სიკვდილის (1962 წ. 19 სექტ.) შემდეგ.
1962 წ. 26 სექტ. ქვეყნის ჩრდ-ში გაიმარ-
ჯვა ანტიმონარქიულმა რევოლუციამ.
სამხ. ნაწილებმა, რ-ებიც დაკავშირებული
იყვნენ „თავისუფალ ოფიცრებთან“, დაი-
კავეს მთავრობის შენობა ქ. სანაში, რა-
დისადგური. მათ გამოაცხადეს O-ის არა-
ბული რესპუბლიკა (იარ).

O-ის სამხრეთში, სადაც ინგლისელები
ბატონობდნენ, დაიწყო განმათ. მოძრაობა.
1918 მთელ O-ში იფეთქა ანტიინგლ. აჯან-
ყებებმა, რ-ებიც ინგლისელებმა დიდი
სისასტიკით ჩაახშეს მრავალწლიანი დამს-
ჯვლი ექსპლუატაციის შედეგად.

1937 ადენი ინგლ. სამეფო კოლონიად
გამოცხადდა. ინგლისელების მიერ ოკუპი-
რებული ტერიტ. გაიყო ორ ნაწილად:
ადენის აღმ. და დას. პროტექტორატებად.
II მსოფლიო ომის შემდეგ ქ. ადენი
მსხვილ სავაჭრო-სატრანსპორტო ცენტრ-
ად გადაიქცა. აქ ინგლისელებმა ააშენეს
არაბ. აღმოსავლეთში უდიდესი ნავთობ-
გადამამუშ. ქარხანა; დაიწყო განვითარება
მებაშეობამ, რ-იც ძირითადად ინგლ.
ბაზარს ემსახურებოდა. ამის შედეგად
თანდათან ჩამოყალიბდა მრავალრიცხო-
ვანი სამრეწ. და სას.-სამ. მუშათა კლასი.

1959 ადენსა და ადენის პროტექტორა-
ტებში ინგლისელებმა შექმნეს სამხრეთის
არაბ. საამიროების ფედერაცია, რ-შიც
გაერთიანეს დასავლეთის პროტექტორა-
ტის სამთავროები, ადენის კოლონია და
ალ. პროტექტორატის პატარა სამთავრო
ვაჰიდი; ადენში ინგლისელებმა შეინარ-
ჩუნეს დიდი ბრიტ. ჯარების მთავარი შტა-
ბი ახლო აღმ-ში და სამხ. ბაზა.

O-ის არაბ. რესპუბლიკის გამოცხადე-
ბის შემდეგ ანტიკოლონ. მოძრაობამ ქვეყ-
ნის სამხრეთში დიდი გაქანება მიიღო.
1963 წ. 14 ოქტ. ოკუპირებული სამხრეთის
განთავისუფლების ეროვნ. ფრონტმა დაი-
წყო შეიარაღებული ბრძოლა ინგლ. კო-
ლონიზატორების ბატონობისა და ადგილ.
მთავრების წინააღმდეგ. დიდი ბრიტ.
მთავრობამ მხოლოდ 1967 წ. 30 ნოემბ.
ცნო სამხრ. O-ის დამოუკიდებლობა და
თავისი ჯარები ადენიდან გაიყვანა. იმა-
ვე დღეს გამოაცხადეს სამხრ. O-ის დამოუ-
კიდებელი სახ. რესპუბლიკა (1970 წ. 30
ნოემბრიდან იემენის სახალხო დემოკრა-
ტიული რესპუბლიკა).

ლიტ.: Лундич А. Г., Государство
мукаррибов Саба, (сабейский эпонимат),
М., 1971; მ ი ს ი ე ვ. К возникновению го-
сударственной организации в Южной Ара-
вии, «Палестинский сборник», 1967, [т.]
17; მ ი ს ი ე ვ. Южная Аравия в VI веке,
იქვე, 1961, [т.] 8.

იამანი, ი ე მ ე ნ ის ა რ ა ბ თ ა რ ე ს-
პ უ ბ ლ ი კ ა (ალ-ჯუმჰურია ალ-არაბია
ალ-იამანია), ი ა რ, სახელმწიფო აზიაში,
არაბეთის ნ.-კ-ის სამხრ.-დას. ნაწილში,
წითელი ზღვის სანაპიროზე. ფართ. 195
ათ. კმ². მოსახლ. 6,9 მლნ. კაცი (1978,
შეფასება). დედაქალაქი — სანა. სახელმწ.
ენა — არაბული. ეროვნ. დღესასწაულია
26 სექტ. — რევოლუციის დღე (1962).
ოფიც. კალენდარი — მუსლიმანური (ჰიჯრა-
ტი) და გრიგორიანული. ფულია ერთულია
O-ის რიალი. სსრკ-ის სახელმწ. ბანკის
კურსით (1980 იანვ.) იემენის 100 რიალი =



იფლი.

14,27 მანეთს. აღმინისტრაციულად 0. იყოფა 9 ლივად (ოქტადა).

0. რესპუბლიკა (1962). მოქმედებს 1970 კონსტიტუცია. საკანონმდებლო ორგანოა კონსულტაციური საბჭო-პარლამენტი. 1974 საშ. გადატრიალების შემდეგ უმაღლეს ხელისუფლებას ახორციელებს მეთაურთა საბჭო. სახელმწ. მეთაურია ამ საბჭოს თავ-რე.

სახელმწ. გერბი და სახელმწ. დროშა - იხ. ფერადი ჩანართი სტატიებთან სახელმწიფო გერბი, სახელმწიფო დროშა.

ბუნება. 0-ის ტერიტ. დაახლ. 2/3 და-ლარული მთიანი მხარეა (ჯგებელი), რ-იც შედგება მაღალი პლატოს (სიმაღლე 2-3 ათ. მ-მდე) და მრავალსაფეხურიანი ძლიერ ეროზირებული ბექისაგან. უმაღ-ლესი მწვერვალია ელ-ნაბი-შაიბი (3600 მ). 0-ის აღმ. ნაწილში (შარკი) პლატო დაბლდება და რუბ-ელ-ხატის უდაბნოში გადადის. წითელი ზღვის სანაპიროს ვი-წრო ზოლად გასდევს თიპამის გაკე-ობივება ქვაბრილი, ალბასტრი, სა-ნახელავო ქვები (აქატი, ონიქსი, ქალცე-დონი და სხვ.). ჰავა - ტროპ., ქვეყნის დიდ ნაწილში მშრალი, ნალექები უმთავ-რესად ზაფხულში მოდის, თიპამაში იანვ. საშ. ტემპ-რაა დაახლ. 20°C, ივნისსა 30°C-ზე მეტი, ნალექები 100 მმ-მდე წე-ლიწადში. ქ. სანაში (დაახლ. 2400 მ სი-მაღლეზე) იანვ. საშ. ტემპ-რაა 13,7°C, ივნისსა 21°C, დეკ.-თებ-ში იცის სუსტი. ნალექები ზოგან 1000 მმ-ზე მეტია. წყლის მუდმივი პატარა ნაკადები მხო-ლოდ ქვეყნის მთიან ნაწილშია. უმთავრე-სად წითელ-მურა ნიადაგებია, ზოგან - მლაშობი. მთაში მცენარეულობა თითქმის არ ხარობს, აქა-იქ გვხვდება კაქტუსი და მერხერი ეკლიანი ბუჩქნარი. პლატოს მწვერვალებზე მშრალი სტეპია, ღრმა ხეობებში - ფოთლომცვივანი და მარად-მწვანე ხე-ბუჩქნარის რაყები. შარკიში და თიპამის სანაპიროზე უდაბნოსა და ნახევარუდაბნოს მცენარეულობაა, ოა-ზისებში იზრდება ფინიკის პალმა. ცხო-ველთაგან უმთავრესად გვხვდება ქურციკი, კანჯარი, მტაცებლებიდან - აფთარი, მგე-ლი, მელა, ველური კატა, ჯიქი. საშრ. რ-ნებში ბინადრობს მაიმუნი ჰამადრილი.



იემენის არაბთა რესპუბ-ლიკის სახელმწიფო გერბი.



ზეგანი ქ. სანის მდებარე-ობა.

მოსახლეობა. მოსახლ. უმეტესი ნაწი-ლი არაბები არიან. ცხოვრობენ აგრეთვე ეთიოპიელები, სომალიელები, თურქები და სხვ. ზღვისპირა ზოლის მცხოვრებ-ლებს ავრ. ხალხებთან შერწყმის შედეგად აქეთ ნეგროიდული ნიშნები. რელიგია - ისლამი.

ეკონომიკურად აქტ. მოსახლ. დაახლ. 86% დასაქმებულია სოფ. მეურნეობაში (1977). მოსახლ. დაახლ. 3/4 ცხოვრობს ჯგებელში, რ-ის შედარებით ნაყოფიერ რ-ნებში საშ. სიმჭიდროვე დაახლ. 80 კა-ცია 1 კმ²-ზე, შარკიში - 1 კაცზე ნაკლები. ჭარბობენ მომთაბარეები. მოსახლ. დაახლ. 6% ქალაქში ცხოვრობს. დიდი ქ-ბია: სანა (დაახლ. 150 ათ. მცხ., 1978), ჰოდეიდა, ტაიზი.

ისტორიული ნარკვევი. იარ შეიქმნა 1962 წ. 26 სექტ. ანტიმონარქიული რევ. შედეგად. გადაწყვეტილი მონარქიის დამხობაში ითამაშა ოფიცრობის პროგრ. ფენა, აგრეთვე საშ. ვაჭრების, ინტელი-გერციისა და იემენელ ემიგრანტთა წარ-მომადგენლებმა. ძალაუფლება აიღო რევ. უმაღლესმა კომიტეტმა, რ-ის სათავეში იდგა მუჰამად ალ-სალალი, 27 ოქტ-იდან - რესპ. პრეზიდენტი (1967 ნოემბრამდე).

სამინათ პოლიტიკის სფეროში 0-ის მთავრობამ მიზნად დაისახა სოც. სამართ-ლიანობის დამყარება და ფეოდ.-თეოკრ. სისტემის ლიკვიდაცია. რევ. შედეგად კონფისკაცია უყვეს სამეფო ოჯახისა და რესპ. რეჟიმის მოწინააღმდეგე მონარქი-ის აქტ. მოხრეთა მიწებს. ეროვნ. მრეწე-ვ. შექმნის მიზნით გატარდა მთელი რიგი ღონისძიებანი. 1963 დაარსდა იარ-ის პროფკავშირთა ფედერაცია.

საგარეო პოლიტიკის სფეროში იარ-ის მთავრობამ განაცხადა, რომ დაიცავდა მიუმხრობლობისა და პოზიტიური ნეიტრ-ალიტეტის პრინციპს, დაამყარებდა ურთი-ერთობის ყველა ქვეყანასთან, რ-იც პა-ტივისსტემდა იარ-ის სუვერენიტეტს, იბრძო-ლებდა იმპერიალიზმისა და ნეოკოლო-ნიალიზმის წინააღმდეგ.

1964 წ. 21 მარტს ხელმოწერილ იქნა სსრკ-სა და იარ-ს შორის მეგობრობის ხელ-შეკრულება და შეთანხმება ეკონ. და კულტ. თანამშრომლობის შესახებ (0-თან დიპლ. ურთიერთობა სსრკ-მა 20-იანი წწ. ბოლოს დაამყარა).

მონარქიის დამხობამ და რესპ. მთავრო-ბის პროკრ. ღონისძიებებმა გამოიწვია შინა რეაქციის წინააღმდეგობა, რ-მაც იმ-პერიალისტებისა და საუდის არაბეთის დახმარებით ქვეყანაში სამოქალაქო ომი გააჩაღა. აჯანყების ჩახშო-ვაში იარ-ს დიდი დახმარება გაუწიეს ევგ. ჯარებმა, რ-ებიც 1962 ოქტ. შეიყვანა 0-ში. 1967 ევგ. ჯარებმა 0. დატოვეს, ამით ისარგებლეს მონარქისტულმა წრე-ებმა და 1967 ბოლოსა და 1968 დასაწყის-ში შეუტყეს სანას და ბლოკადაში მოაქ-ციეს. სსრკ-ის, სხვა სოციალ. ქვეყნებისა და არაბ. ქვეყნების უმრავლესობის მეგო-ბრული მხარდაჭერის შედეგად სანის აღე-ბისა და რესპ. წყობილების ლიკვიდაციის ცდა ჩაიშალა. 1970 აპრ. იარ-სა და საუდის არაბეთს შორის მიღწეული შეთანხმებით სამოქალაქო ომი შეწყდა. მონარქიული მოძრაობის მეთაურებმა აღიარეს რესპ. წყობილება და მიიღეს სახელმწ. მმართველობის ორგანოებში მონაწილეობის უფლება.

1970 იმპერიალიზმისა და არაბ. რეაქ-ციის ძალების ინტრიგების შედეგად ურ-თიერთობა იარ-სა და იემენის სსრკ-ს შორის გამწვავდა, რაც 1972 სექტ.-ოქტ. შეიარა-ღებულ კონფლიქტში გადაიზარდა. 1972 წ. 28 ოქტ. კონფლიქტი მოწესრიგდა. ორი-ვე სახელმწიფოს წარმომადგენლები შე-თანხმდნენ შეექმნათ ერთიანი 0-ის სახელ-მწიფო.

1974 წ. 13 ივნ-მდე იარ-ში მთელი ძალა-უფლება ეკუთვნოდა რესპ. საბჭოს (რს), რ-იც ირჩევდა კონსულტაციურ საბჭოს

(კს). მისი თავ-რე იყო სახელმწიფოს მგ თაური. 1974 წ. 13 ივნ. ძალაუფ-ლება გადავიდა სამხედროებს ხელთ რ-ებმაც შექმნეს ხელმძღვანელობის საბჭო (ხს) პოლიკენიკ ალ-ჰამდის მეთაურობით რს და კს დაითხოვეს, კონსტ. მოქმედებ-დროებით (ოქტ-მდე) შეჩერდა.

1975 დასაწყისში 0-ში გამოიკვეთა ; ძირითადი პოლიტ. დაჯგუფება. ერთი რ-საც სამხედროები მეთაურობენ, გამოხა-ტაცეს ნაციონალისტურად განწყობილ-წვრილი და საშ. ბურჟ. ინტელიგენციის და ახალგაზრდობის ინტერესებს და ილ ვვის ძლიერი ცენტრ. სახელმწიფოს შექმ-ნისათვის. მის უპირისპირდება კონსერვა-ტიულ-რეაქციული დაჯგუფება. ნათი ბრძო-ლა გამომსახვე ხს-ს მიერ (ოქტ.) კონსტ დეკლარაციის მიღებაში, ამ კონსტ. თა ნანხად კს დაიშალა. მთელი ძალაუფლე-ბა გადავიდა ხს-ს. მეორე დაჯგუფების წარ-მომადგენლებმა ჰამერის კონფერენციაზე ხს-ს ეს გადაწყვეტილება უკანონოდ გამო-აცხადეს. 1977 ოქტ. სანაში ალ-ჰამდი მოკ-ლეს უცნობმა პირებმა. ხს-ს თავ-რედ (1 ოქტ.) და ქვეყნის პრეზიდენტად (1978 წ. 22 აპრ.) აირჩიეს აჰმად ჰუსეინ ალ-ლაში-მი (ხოკლეს 1978 წ. 24 ივნ.). ამჟამად იარ-ის პრეზიდენტია ალი აბდ ალ-ლაჰ სალეჰი (1978 წ. 17 ავლ-იდან). საერთაშ. სარბი-ელზე იარ კვლავ მხარს უჭერს ნეიტრალი-ტეტისა და მიუმხრობლობის პოლიტიკას ცდილობს არაბ. ქვეყნებთან მეგობრულ ურთიერთობის გაღრმავებას.

ეკონომიკა. 0. ეკონომიკურად ჩამორჩე-ნილი ავრ. ქვეყანაა. მიწის დიდი ნაწილი მსხვილი მიწათმფლობელებისა და სამღვ-დელოების ხელშია. მონარქიის დამხობის შემდეგ (1962) ქვეყანა დაადგა ეკონ. ჩა-მორჩენილობის გადალახვის გზას.

ეკონ. მნიშვნელოვანი დარგია სოფ მეურნეობა. მის წილად მოდის ქვეყნის ეროვნ. შემოსავლის 70%-ზე მეტი და ექს-პორტის ღირებულების დაახლ. 90% (1977). წამყვანია მიწათმოქმედება, რ-ის მთავარი რ-ნებია ჯგებელი და თიპამა. მთა-ვარი საექსპორტო კულტურაა ყავა (4, ათ. ტ, 1977), მისყვან უმთავრესად ჯმ-ბელში. თიპამაში კულტივირებულია ფი-ნიკის პალმა. განვითარებულია მეხილე-ობა (ლეღვი, გარგარი, მანგო, ბროწეულ და სხვ.) და მეფენახეობა. მოჰყავთ (ათ. ტ, 1977): მარცვლეული (უმთავრესად ფეტვი და სორგო) - 1870, პარკოსნები - 115, ბოსტნეული - 223, ბამბა - 25,7 თამბაქო - 6, შირბახტი, კოჭა და სხვ. შარ-კის რ-ნში, ნაწილობრივ თიპამასა და ჯგებელში მისდევენ მესაქონლეობას. გან-ვითარებულია მეფუტკრეობა, თევზჭერა მარგალიტის მოპოვება. იღებენ სუფრის მარ-ილს (ზღვის ნაპირზე), ქვამარილს (მთა-ში), რკინის მადანსა და სანახელავო ქვებს გაშლილია ნეთობისა და სხვა სასარგე-ბლო წიაღისეულის სამიებო სამუშაოები აღმოჩენილია სპილენძის, მანგანუმის მა-დანი, ფოსფორიტები, ქვანახშირი, კირქვა და მუშავებით მრეწველობაში ჭარბობს ქსო-ვილების, ფენსაცმილის, საიუველირო და თუნის ნაკეთობათა, ხანჯვლებისა და სხვ შინამრეწველურ-ხელოსნური წარმოება, ყა-ვის მარცვლის გაწმენდა და შეფუთვ-საექსპორტოდ. არის საფეიქრო, სიგარეტის ფ-კები და იარალის ქ-ნა (სანა), ბამბა-საწმენდი ქ-ნები (სანა, ჰოდეიდა, ზაბა-დი), მზა ტანსაცმლის ფ-კა, აგურის, ცე-მენტის, ავტოსარემონტო ქ-ნები. 0-ს ეკონ განვითარებაში დიდ დახმარებას უწევს საბჭ. კავშირი. მისი დახმარებით აშენდა ნავსადგური ჰოდეიდაში, საავტ. გზა ტაიზ-ჰოდეიდა და სხვ.

0-ში რკინიგზა არ არის. საავტ. გზი სიგრძეა 3,7 ათ. კმ, მ. შ. 1,2 ათ. კმ მო-ასფალტებულია (1977). მთავარი საზღვ-ნავსადგურებია ჰოდეიდა (ტვირთბრუნვ-1478 ათ. ტ, 1977) და სალიფი. აეროდრო-მებია სანაში, ტაიზში, ჰოდეიდაში.

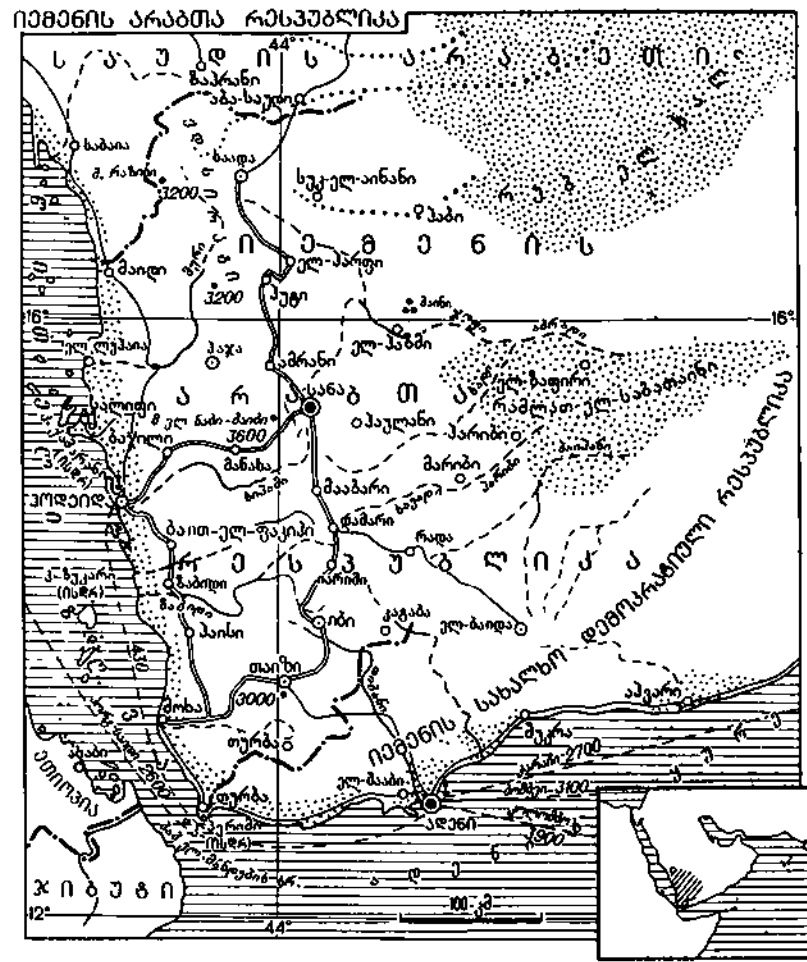

1976/77 ექსპორტმა შეადგინა 76,1 მლნ. ალი, იმპორტმა — 3099 მლნ. გააქვით მბა და ბამბის თესლი, ყავა, ტყავანდული და სხვ. შეაქვით სურსათი, მზა ნარჩები, მანქანა-მანქანობილობა, ნავთობ-მ. პროდუქტები. O-ის მთავარი სავაჭრო რტინორები არიან: ექსპორტში — ჩინ. იემენის სდრ, იტალია, საუდის არაბთი; იმპორტში — საუდის არაბეთი, იანია, ავსტრალია, დიდი ბრიტანეთი, მენის სდრ, ჩინ. სრ, გდრ.

განათლება. 1962 რევ. პირველ დღე-ვივე მიიღეს კანონი ყველა საფუნურზე კასო სწავლების შესახებ. შემოღებულია თიანი პროგრამები. დაწყ. სკოლა წლიანია, არასრული საშ., საშ. ზოგადსა-ნმან. და პროფესიოლები — 3-წლიანი. ის აგრეთვე რელიგ. სასწავლებლები. ქალ-ვაჟთა სწავლება განცალკევებულია. 1975 წ. 800-მდე დაწყ. სკოლაში სვლობდა 70 ათ-მდე მოსწავლე, 20-ზე ტ არასრულ საშ. სკოლაში — 3 ათ-ზე ტი მოსწავლე, 4 სრულ საშ. სკოლაში — 100-მდე მოსწავლე. სსრკ-ის დახმარეთ 1967 აშენდა 3 ზოგადსაგანმან. სკოა. მუშაობს წერა-კითხვის უცოდინა-ობის სალიკვიდაციო ცენტრები (მ. შ. ქალებისათვის). რევ. შემდეგ შეიქმნა სას.-სამ., 3 საწარმოო და 3 პედ. სასწავ-ებელი. უმაღლეს განათლებას იღებენ ზღვარგარეთ.

კულტურა. შუა საუკ. O-ის ლიტრა-ბაბ. ლიტრის ნაწილი იყო (ახ. არაბული ჟღერა. ლიტერატურა). იგი ძირითა-ად მოიცავდა რელიგ. ჰიმნოგრაფიას; უსანიშნავია აგრეთვე ნაშგან ალ-ჰიმია-ის (გ. 1117) „ჰიმოარტული კასიდა“. სვე პერიოდს მიეკუთვნება ალ-ჰამადან-ის ლექსების დივანი და აშა ჰამადანის იემები. O-ის ლიტრის განვითარე-ის ხელი შეუწყო ანტიიმპერიალისტურმა რძილამ. XX ს. 50-60-იანი წწ. პოეტები ქნ მუჰამად ალ-არიანი, აბდ ალ-ჰარიმ ზაჰარი და სხვ. წერენ ტრად. კასიდებს. ქალისტი მწერლები არიან აჰმად ალ-აისი, შაუკი აბდლა, ჯაფარ აბდო და ჰ.

O-ის ტერიტორიაზე აღმოჩენილია ძვ. ჰ. წ. II ათასწლეულიდან). გეგმით ჭორკუთბა, გალავანშემოვლებული ქების მარბის, კარნაუს (მანინი) და სხვ., კრეთვე საირიგაციო ნაგებობათა, რელი-ვებითა და მონატლოობით შემკული ქვის აძრების (რასფის სწორკუთხა ტაძარი კა-ნაუს მახლობლად, ძვ. წ. 550-450 შორ-ი) ნაშთები, ქვისა და ბრინჯაოს ქანდაკე-ბი. I ს-იდან ცნობილია ქ. სანა, სადაც, ჩაბი ისტორიკოსების გადმოცემით, ცსართულანი ცინე-დარბაზი-გუმდანი ეგარა. ისლამის გავრცელებასთან ერთად ბიწყო მეჩეთებისა და მინარეთების მშენე-ლობა. აშენებდნენ აგრეთვე სხვადასხვა ზის საცხოვრ. სახლებს. თანამედროვე ში შენდება სამრეწვ. და საირიგაციო ეგებობანი. ქალაქის ძვ. ნაწილის გვერ-ით იქმნება ახ. რ-ნები.

შემორჩენილია ხალხ. ხელოვნ. ტრა-იტული დარგები: ინკრუსტირება (ხე-ა და ლითონზე), საიუველირო საქმე ვერცხლის ფილიგრანული სამკაულები), რთვ. ტანისამოსზე ქარგვა, მებაღეიჩე-ბა და სხვ.

ლიტ.: Котлов Л. Н., Йеменская рабская Республика, М., 1971; Новей-ая история арабских стран, М., 1968, с. 14-270.

იემენი, იემენის სახალხო-დ-ე-ლოკრატული რესპუბლიკა ჯუშურით ალ-იამან ალ-დიმოკრატია ლ-შააბა), ისდრ, სახელმწიფო აზიაში, ჩაბეთის ნ.-კ-ის სამხრ. ნაწილში. მოი-ბეს სოკოტრას, ფერიმს, ქამარანსა და ჰვა წერილ კ-ებს. სამხრ-ით აკრავს არაბე-ის ზღვა და აღენის ყურე. ფართ. 287,7 თ. კმ². მოსახლ. 1,8 მლნ. კაცი (1978, ეფასება). დედაქალაქი — ადენი. სახელმწ.

ენა — არაბული. ეროვნ. დღესასწაულია 14 სექტ. — რევოლუციის დღე (1963). ოფიც. კალენდარი — გრიგორიანული და მუსლიმანური (ჰიჯრა). ფულის ერთეუ-ლია იემენის სდრ-ის დინარი. სსრკ-ის სახელმწ. ბანკის კურსით (1980, იანვ.) 1 იემენის სდრ დინარი=1,94 მანეთს. აღ-მინისტრაციულად O. იყოფა 6 საგუბერნა-ტოროდ.

O. რესპუბლიკაა. მოქმედი კონსტიტუ-ცია ძალაში შევიდა 1970. საკანონმდებლო ხელისუფლების ორგანოა უმაღლესი სახ. საბჭო (მოსახლ. ირჩევს 3 წლით). სახელ-მწ. მეთაურის ფუნქციებს ასრულებს პრეზი-დენტის საბჭო, რ-საც ირჩევს უმაღლესი სახ. საბჭო. აღმასრ. ხელისუფლება ეკუთვნის მთავრობას. სასამართლო სისტემაში სათა-ვეში უდგას უზენაესი სასამართლო.

სახელმწ. გერბი და სახელმწ. დროშა— იხ. ფერადი ჩანართი სტატიებთან **სახელ-მწიფო გერბი, სახელმწიფო დროშა**.

ბუნება. O-ის დას. და ცენტრ. რ-ნები უჭირაყს მთებს (სიმაღლე 2508 მ-მდე, მთა ადარანი), რ-ებიც ჩრდ-კენ, რუბ-ელ-ხალის უდაბნოსაკენ, თანდათან დაბლ-დება. აღმ-ით ჭარბობს მაღლობები (სი-მაღლე 1000 მ-მდე). მთები და მაღლობე-ბი ციკაბოდ ეშვება სანაპირო ვაკისაკენ (სიგანე, 50 კმ-მდე). სასარგებლო წია-ლისეული თითქმის შეუსწავლეელია. არის მარმარილოს, კირქვის საბადოები. იღებენ მარილს. მიმდინარეობს ნავთობის ძიება. ჰავა—ტროპ., მშრალი. ჰაერის ტემპ-რა სანაპიროზე 25°C-იდან (იანვ.) 32°C-მდე (ივნ.) მერყეობს. მთაში უფრო ცივი ჰავაა. ადენში დაახლ. 40 მმ ნალექი მოდის წე-ლიწადში, მთაში ზოგან—700 მმ (სამხრ.-დას. მუსონის გავლენით). მნიშვნელოვანი მდ-ებია მასილა (ჰადრამავით), ჰუჯარი. არის უმთავრესად მთის ფითელ-მურა, უდა-ბნოსი და ნაწილობრივ წიათელმეზუღი ნია-დაგები. მთაში აკაციებიანი სავანა, ზო-გან ხემცენარეულობაა. სანაპიროს თაზი-სებში ხარობს ფინიკისა და კოკოსის პალ-მა. ცხოველებიდან ბინადრობს უმთავრესად პავიანი, დამანი, ქურციკი, ჯიქი, აფთარი და სხვ.

მოსახლეობა. მოსახლ. 90%-ს არაბები შეადგენენ. ქ-ებში ცხოვრობენ აგრეთვე ინდოეთიდან და პაკისტანიდან გადმოსახ-ლებულები (გუჯარათელები, პენჯაბელები, პინდუსტანელები) და სომალიელები. ოფიც. რელიგია — ისლამი.

ეკონომიკურად აქტ. მოსახლ. დაახლ. 75% დასაქმებულია სოფ. მეურნეობაში (1977). მოსახლ. დიდი ნაწილი ბინადარ ცხოვრებას ეწევა, მცირე ნაწილი ნახევ-რად მომთაბარე და მომთაბარეა. საშ. სიმ-

ჭიდროვეა 6 კაცი 1 კმ²-ზე. ყველაზე უფ-რო მჭიდროდაა დასახლებული ქ. ადენის რ-ნი, მთიანი რ-ნები ჩრდ.-დას. ნაწილში და უადების ფართო ხეობებში. დიდი ქ-ებია: ადენი (360 ათ. მცხ., 1978), მუქა-ლა, საიუნი, ტარიმი ისტორიული ნარკვევი. ისდრ შეიქმნა 1967 წ. (30 ნოემბ. იემენის სამხრ. ნაწილ-ში ანგლ. კოლონიზატორებთან იემენელი ხალხის შეიარაღებული ბრძოლის შედე-გად (1970 წ. 30 ნოემბრამდე ეწოდებოდა სამხრ. იემენის სახალხო რესპუბლიკა). მისი მმართველი ორგანიზაცია გახდა იემენის ოკუპირებული სამხრეთის განთა-ვისუფლების ეროვნ. ფრონტი (1967 დეკ-იდან — ეროვნული ფრონტი, ეფ).

რესპ. ხელმძღვანელობის პირველი პრეჰტ. ღონისძიებები მიმართული იყო ფეოდ. ურთიერთობისა და გვაროვნ.-ტო-მობრივი გადმონაშთების ლიკვიდაციისა-კენ. 1967 ნოემბ. გატარდა ნაციონალიზა-ცია, რაც უპირატესად უცხ. კაპიტალს შეე-ხო. დაიწყო სახელმწ. სექტორის ჩამოყა-ლიბება.

1968 დასაწყისში ეფ-ის IV ყრილობამ დასახა O-ის საშინაო და საგარეო პოლი-ტიკის ძირითადი მიმართულებები. გათვა-ლისწინებული იყო ქვეყნის სოც.-ეკონ. გარდაქმნათა გადაუდებელი ღონისძიება-ნი, კერძოდ, აგრ. რეფორმის კანონის მი-ღებისა და სხვ., მაგრამ მათი შესრულება დააბრკოლა ეფ-ის ზომიერმა ნაციონა-ლისტურმა ფრთამ, რ-იც სათავეში ედგა ხელისუფლებას.

1969 წ. 22 ივნ. ძალაუფლება ხელთ აილო ეფ-ის მემარცხენე ფრთამ. შეიქმნა კოლექტ. საპრეზიდენტო საბჭო, რ-საც სათავეში ჩაუდგა სალიმ რუბაია ალი. ეფ-ის გენ. მდივნად აირჩიეს მისი მემარ-ცხენე ფრთის ლიდერი აბდ ალ-ფათამ ისმაილი, პრემიერ-მინისტრად ალი ნასირ მუჰამადი.

ეფ-ის V ყრილობამ (1972 მარტი) მიიღო ეფ-ის პროგრამა და წესდება. ყრი-ლობის გადაწყვეტილებებში ხაზგასმული იყო, რომ ისდრ უარყოფს განვითარების კა-პიტალ. გზას და ირჩევს სოციალ. გარდაქ-მნების გზას სოციალ. ქვეყნებთან მჭი-დრო კავშირში. 1969-72 ისდრ-ის ხელმძღ-ვანელობამ გამოხცა ახ. კანონები, რ-ებიც მიზნად ისახავდა ეროვნ. ეკონ. შექმ-ნას. 1970 წ. 30 ნოემბ. მიიღეს რესპ. ახ. კონსტიტუცია. საგარეო პოლიტიკის სფე-როში ისდრ გამოვიდა რასობრივი დისკრი-მინაციისა და აპარტჰეიდის წინააღმდეგ, კოლონიალიზმის სრული მოსპობის, მო-წინავე არაბ. ქვეყნებთან, საბჭ. კავშირთან და სხვა სოციალ. სახელმწიფოებთან მეგობ-რული ურთიერთობის განვითარების მო-



ტერასები მთის კალთებზე ქ. იბის რაიონი.



ქ. ჯაბო. ქვეყნის სამხრ.-დას. მთებში.



იემენის სახალხო-დემოკრა-ტიული რესპუბლიკის სა-ხელმწიფო გერბი.

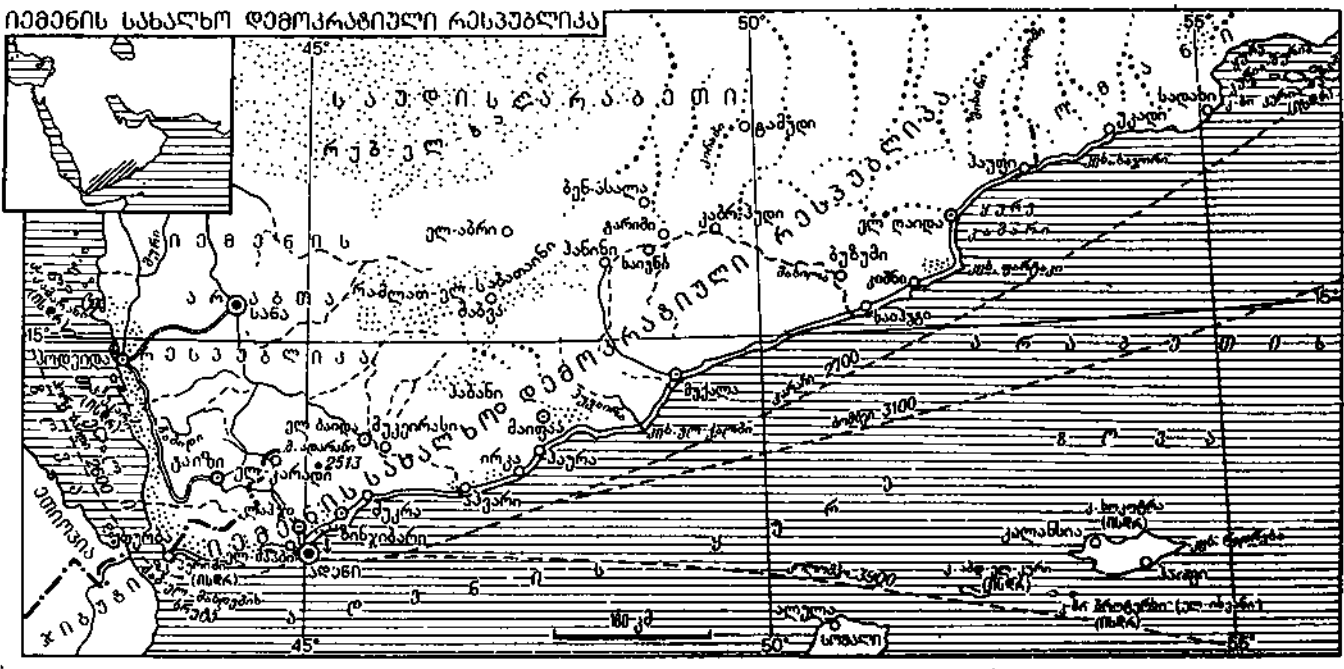

იემენის სახალხო დემოკრატიული რესპუბლიკა

თხოვნით. 1970 იმპერიალიზმისა და არაბ. რეაქციის ინტრიგების შედეგად გა-
მწვავდა ურთიერთობა ესდრ-სა და იემენის
არაბთა რესპუბლიკას შორის, რაც 1972
სექტ.-ოქტ. გადაიზარდა სამხ. კონფლიქ-
ტში. 1972 წ. 28 ოქტ. მათ შორის დაიღო
შეთანხმება ომის შეწყვეტისა და მომავალ-
ში ერთიანი სახელმწიფოს შექმნის შესახებ.
რესპ. ხელმძღვანელობის მითითებით
ჩატარდა პოლიტ. ორგანიზაციისა და სა-
ხელმწიფო აპარატის წმენდა. 1974-თვის ფაქ-
ტობრივად ხელახლა ჩამოყალიბდა სახ.
პოლიცია და შეიარაღებული ძალები მუ-
შების, გლეხებისა და მოწინავე ინტელი-
გენციის შემადგენლობით.

1975 წ. 5 თებ. ეფ-მა, სახ.-დემოკრ.
კავშირმა და სახ. ავანგარდის პარტიამ
ხელი მოაწერეს შეთანხმებას ერთობის
თაობაზე. 1975 წ. 11-13 ოქტ. გამაერ-
თიანებულ ყრილობაზე შეიქმნა გაერთ.
პოლიტ. ორგანიზაცია ეროვნული ფრონ-
ტი (გპოფე). შეიქმნა გპოფე-ის ხელმ-
ძღვანელი ორგანოები. გპოფე-ის ცკ-ის
გენ. მდივნად აირჩიეს აბდ ალ-ფათაჰ ისმაი-
ლი. ყრილობამ კვლავ დაამტკიცა ესდრ-ის
განვითარების არაკაპიტალ. კურსი. 1967
წ. 3 დეკ. დაბლ. ურთიერთობა დამყარდა
სსრკ-თან. 1967 წ. 7 თებ. და 1975 ნოემბ.
ამ ქვეყნებს შორის დაიღო ხელშეკრუ-
ლებები სავაჭრო, ეკონ. და ტექ-
ნიკური თანამშრომლობის შესახებ. 1976 თებ.-
მარტში გპოფე-ის დელეგაცია, რ-საც აბდ
ალ-ფათაჰ ისმაილი მეთაურობდა, მონაწი-
ლეობდა სკკპ XXV ყრილობის მუშაობაში.
1978 ივნ. საპრეზიდენტო საბჭოს თავრე
სალიმ რუბაია ალი, რ-იც შეეცადა მოეწყო
რეაქტ. სამხ. გადატრიალება, სიკვდილით
დასაჯეს. ო-ის დროებითმა უმაღლესმა
საბჭომ (პარლამენტმა) საგანგებო სესია-
ზე (ივნ.-ივლ.) აირჩია საპრეზიდენტ-
ო საბჭოს პრ. შემადგენლობა. მისი თავრე
გახდა პრემიერ-მინისტრი ალი ნასირ
მუჰამადი. 1978 ოქტ. შეიქმნა ესდრ-ის სო-
ციალისტური პარტია. პარტიის I ყრილობა-
ზე (ოქტ.) მის გენ. მდივნად აირჩიეს
აბდ ალ-ფათაჰ ისმაილი.

ეკონომიკა. ო. აგრ. ქვეყანაა. დამოუკი-
დელობამდე მისი ეკონომიკა ემყარებოდა
რეექსპორტსა და ინვლ. სამხ.-საზღვ. ბა-
ზის-ნავსადგურ ადენისა და ტურისტების
მომსახურებიდან მიღებულ შემოსავალს.
მომსახურების სფერო იძლეოდა ქვეყნის
ეროვნ. შემოსავლის დაახლ. 60%-ს. 1967
წ. შემდეგ ო. დაადგა სოც.-ეკონ. გარდაქმნის
გზას. გატარდა აგრ. რეფორმა, მოხდა
უცხოეთის ბანკების, სავაჭრო კომპანიების,
ნავსადგურ ადენის მომსახურე კომპანიე-
ბისა და ზოგიერთი სამრეწვე. საწარმოს
ნაციონალიზაცია. 1977 სახელმწ. და საზ.
(უმთავრესად კოოპ.) სექტორების წილად
მოდიოდა სოფ. მეურნ. მთლიანი პროდუქ-
ციის დაახლ. 70%, მრეწვე. პროდუქციის
66%, ექსპორტის 90%-ზე მეტი და იმპორ-
ტის დაახლ. 94%.

ეკონ. მნიშვნელოვანი დარგია სოფ.
მეურნეობა, განსაკუთრებით მემცენარეო-
ბა. მუშავდება დაახლ. 110 ათ. ჰა. ნათესი
ფართობის 50%-ზე მეტი უჭირავს მარცვ-
ლოვან კულტურებს, 25% - ტექნიკურს.
სარწყავ მიწებზე მოჰყავთ ბამბა (16,1
ათ. ტ, 1977), უმთავრესად საექსპორტოდ.
მეორე საექსპორტო კულტურაა ყავა (900

ტ, 1977). ადგილ. მოხმარებისათვის მოჰ-
ყავთ ფეტვი, სორგო, ხორბალი, ქერი,
შირბახტი, თამბაქო. განვითარებულია
მეცხოველეობა და მეხილეობა. კულტივირე-
ბულია ფინიკისა და კოკოსის პალმა. დიდ
როლს თამაშობს მეცხოველეობა, მაგრამ
საქონლის სულადობისა და პროდუქტიუ-
ლობის ზრდას აფერხებს საკვები ბაზის
სიმცირე. ტრად. დარგია თევზჭერა, რ-ის
განვითარებაშიც ო-ს დიდ დახმარებას უწევს
კუბა, კუბა, პოლ. სრ. გდრ, კორეის სდრ,
იაპონია, ერაყი და სხვ.

მრეწველობაში ჭარბობს წვრილი სა-
წარმოები; მათი დიდი ნაწილი თავმოყ-
რილია ქ. ადენში. მრეწვე. მთლიანი პრო-
დუქციის დაახლ. 70%-ს იძლევა ადენის
ნავთობგადამამუშ. ქ-ნა (სიმძლავრე 8,4
მლნ. ტ, 1977). ქ-ნა მუშაობს შემოტანილ
ნედლეულზე. პროდუქციის დიდი ნაწილი
საექსპორტოა. ელექტროენერჯის წარმო-
ებამ 1977 შეადგინა 151 მლნ. კვტ-სთ.
არის ბამბასამზრდი ქ-ნები, სართავ-
საქსოვი კომბინატი, სამკერვალო ფ-კები,
რძის პროდუქციის, გამაგრილებელი სას-
მელების, მცენარეული ზეთის, თევზსაკონ-
სერვო, საპნის, ასანთის საწარმოები.
გემოსარემონტო ქ-ნა. მარილის სარეწი.

ო-ში რკინიგზა არ არის. საავტ. გზის
სიგრძეა 7,3 ათ. კმ, მ. შ. 1,4 კმ მაგარ-
საფარიანია. მთავარი ნავსადგურებია ადენი
(ტვირთბრუნვა 3748 ათ. ტ, 1976)
და მუქალა.

1977 ექსპორტმა შეადგინა 4,1 მლნ.
დინარი, იმპორტმა - 72,4 მლნ. გააქვთ
თევზი და თევზის პროდუქტები, ბამბა,
ყავა, მარილი, ტყავნედლეული. შეაქვთ
სურსათი, სამომხმარებლო სამრეწვე. საქო-
ნელი, მანქანა-მოწყობილობა, სატრანსპ.
საშუალებანი, საშენი მასალა. ო-ის მთა-
ვარი სავაჭრო პარტნიორები არიან: ექს-
პორტში - იაპონია, სინგაპური, აშშ, იე-
მენის არაბთა რესპუბლიკა; იმპორტში -
იაპონია, დიდი ბრიტანეთი, გფრ, სსრკ.
განათლება. სახ. განათლების სისტემის
საფუძვლებია უფასო დაწყ. 4-წლიანი სკო-
ლა, 3-წლიანი არასრული საშ. და 3-წლი-
ანი სრული საშ. სკოლა. ყველა საფეხურზე
ქალ-ვაჟთა სწავლება განსაკუთრებულია.
ქალთა სკოლების რიცხვი სკოლათა სა-
ერთო რიცხვის 10%-ია. 1975 დაწყ. და არა-
სრულ საშ. სკოლაში სწავლობდა 52 ათ-ზე
მეტე მოსწავლე, საშ. სკოლაში 20 ათ-მდე
აღენის ტექ. სასწავლებელი, მასწავლებ-
ლებს ამზადებენ კურსებზე. 1970 გაიხსნა
პირველი უმაღლესი სასწავლებელი ადენ-
ში - უმაღლესი კოლეჯი (1975 სწავლობ-
და 200-მდე სტუდენტი, მ. შ. იყვნენ ქა-
ლებიც).

ადენში არის მუნიციპალიტეტის ბ-კა
(30 ათ-ზე მეტი ტ. ინვლ., არაბ. და ურ-
დუ ენებზე), 2 არქეოლ. მუზეუმი, რევ-
მუზეუმი.

კულტურა. ო-ის ტერიტორიაზე შემორ-
ჩენილია კატაბანის სამეფოს დედაქალა-
ქის ტიზის ნანგრევები (ძვ. წ. IX-
I სს.). ძვ. შაბეის (პიშიართა სამე-
ფო) ტერიტორიაზე აღმოჩენილია სასახ-
ლისა და ტაძრების ნანგრევები. ო-ის ტე-
რიტორიაზე აღმოჩენილია აგრეთვე ძვ.
წ. V ს. - ახ. წ. პირველი საუკუნეების მცირე
ქალაქთა ნაშთები, კლდეზე შესრულე-
ბული ცნობილია გამოსახულებანი და
წარწერები (ძვ. წ. I ათასწლ.). ძვ. წ. I
ს. მიეკუთვნება კედლებისათვის შესრუ-
ლებული ბრინჯაოს რელიეფური გამოსა-
ხულებანი, ელინისტური ხასიათის სტატუ-
ები ტიზნიდან. ადგილ. ხელოვნ. ნიშნებს
აქაერებს ტიზნიში ნაპოვნი ალბასტრის
ქალის თავი. კერამიკა შემკულია მარტივი
ორნამენტით. ქ-ებს შენარჩუნებული აქვს
შუა საუკ. იერი. საკულტო ხუროთმოძღვ-
რებისათვის დამახასიათებელია მეჩეთები,
რ-თა ეზოს გარს უვლის ბრტყელი სახურ-
ავითი ან გუმბათით გადახურული გალერე-
ები; აგებდნენ აგრეთვე გვეგით მრგვალ

მინარეთებს, წმინდანთა მავზოლეუმე
ო-ის დედაქალაქი ადენი თანამედრო
ხასიათის ქალაქია. საცხოვრ. რ-ნი მ-
ლა განაშენიანებულია 4-5-სართული
სახლებით.

ლიტ.: Александров И. А.,
Подная Демократическая Республика
Йемен (Справочник), М., 1976. Новейш
история арабских стран, М., 1968, с. 271
357.

ინება, ფულის ერთეული იაპონიაში, ჯ
რის 100 სენს. ო. ეწოდებოდა აკრეთვე მ-
ლებურ იაპონურ ოქროსა (1,5 გ) და ვე-
ცხლის (24,3 გ) მონეტებს. სსრკ სახბ-
კის კურსის მიხედვით 100 ო.=2,68 მ
(1980, იანვ.).

ინება (Jena), ქალაქი გდრ-ში გერ-
ოლქში, მდ. ზაალეს ნაპირზე. 100,8 ა
მცხ. (1976). სარკინიგზო კვანძი. ოპ-
მექან. მრეწვე. დიდი ცენტრი. ქ-ნა „კარ-
ცაისი“ მსოფლიოს ერთ-ერთი უდიდეს
საწარმოა, რ-იც ამზადებს (უმთავრეს
საექსპორტოდ) სხვადასხვა ოპტ. ხელ-
წყობებს, ასტრონ. და სამედი. მოწყობილ-
ბას, სინათლისა და ელექტრონულ მიკრო-
კოპებს, ფოტოობიექტივებს, ბინოკლე-
საექსპორტო მნიშვნელობისაა ოპტ. მინ-
და მედიკამენტების წარმოებაც.

ფ. შილერის სახ. უნ-ტი (იხ. იქმ
უნივერსიტეტი), პლანეტარიუმი, სეისმ-
ლოგიის ინ-ტი, ობსერვ., ბოტან. ბაღი, ზე-
ტი მექან., თეატლის ოპტიკისა და მედიცინ
სპეციალისტთა მოსამზადებელი სკოლა.

ინება-აპარტუდის ბრძოლა 180
ორი ერთმანეთთან დაკავშირებული ბრძ-
ლა საფრანგეთისა და პრუსია-საქსონი
არმიების შორის 14 ოქტ. რუსეთ-პრუსი-
საფრანგეთის ომის (1806-07) დროს
1806 ოქტ. დასაწყისში პრუსია-საქსონი
არმიას (100 ათ-ზე მეტი), რ-საც სათა-
ში პერცოვი ე. ბრაუნშვაიგი ედგა, თავმ-
ცხობი პოლიციები ეკავა იენა-გაიბარ-
რ-ში. ნაპოლეონის არმია (150 ათ-
მეტი) მოწინააღმდეგის ფლანგზე
ბურგში გასასვლელად ბამბერგ-ბაირო-
თის რ-ნიდან დაიძრა. პრუსიელთა მი-
ვარმა ძალებმა (50 ათ-ზე მეტი) აუე-
შტედტისაკენ დაიხიეს, იენასთან კი
პოლეოვის კორპუსი (38 ათ.) დატოვ-
ნაპოლეონმა იენასთან პრუსიელები ად-
ლად დაამარცხა, ხოლო ლ. დავუს კო-
პუსმა (27 ათ.), მიუხედავად ჭოწინააღ-
დეგის რიცხობრივი უპირატესობის
აუერშტედტთან მოიპოვა გამარჯვება. სუ-
პრუსიელებმა 45 ათ. კაცი და 315 ქვემო
დაკარგეს. ნაპოლეონის გამარჯვებამ
ა. ბ-ში ფეოდ. პრუსია სრულ განადგურ-
ბამდე მიიყვანა და ნათელი გახდა ბურ-
საფრანგეთის სამხ. სისტემის უპირატესობ-
ინებაში, სოფელი მეცტიის რ-ში, მ-
მულხრის (ენგურის მარჯვენა შენაკად-
ნაპირზე. ლატალის სოფსაბჭოს ცენტრ
(სოფლები: ო., იფხი, კვანჭიანარი, ლ-
ხუშდი, ლაპილი, ლეღბაგი, ლეშუკო-
მაცხვარიში, ნანყვამ-ზაგრალი, სიდიან-
რი, შვალერი). ზ. დ. 1360 მ, მეცტიის
9 კმ. მეცტიის მეცხოველეობის საბჭ. მეურ-
ნეობა. საშ. სკოლა, კულტსახლი, ბ-კ
კავშირგაბმ. განყ-ბა. იონა წინასწარმე-
ყველის ეკლესია (XII - XIV სს.). აქ დ-
ცულია XI-XIII სს. ჭედური ხელოვნებ-
ნიშუშები (ხატები, ოთხთავის ყდა და სხვ.).
ინენი (Jahn) ზიგმუნდ (დ. 13. II. 1931
დაბა რაუტენკრანცი), გერმანიის დემოკრ-
რესპუბლიკის კოსმონავტი მფრინავი. სა-
ჭოთა კავშირის გმირი, გერმანიის დემოკრ-
ტიული რესპუბლიკის გმირი (1978). დაა-
თავრა სამხ.-საფრენოსნო სასწავლებელ
1966 ჩაირიცხა ი. გაგარინის სახ. სამხ-
საპაერო აკადემიაში (სსრკ), რ-ის დამთა-
რების შემდეგ მუშაობდა გდრ-ის სახ. არ-
მიაში. 1976 გამოგზავნეს სსრკ-ში, ი. გა-
გარინის სახ. კოსმონავტთა მომზადებ-
ცენტრში. 1978 წ. 26 აგვ. „ინტერ-
კოსმოსის“ პროგრამით გაფრინდა კოს-
მოსში ე. ბიკოვსკისთან ერთად კოსმ-



ბამბის აღება სასოფლო-
სამეურნეო რაიონში ქ. ლა-
ჰიჯის მახლობლად.



აქლემების ქარავანი პადრა-
მავთის ერთ-ერთ ხეობაში.



ნავსადგური მუქალა.

მაღალ „სოიუზ-31-ით“, რ-იც 27 აგვ. უპირაპირდა ორბიტაზე ღყოფ „სალუტ“-ს „სოიუზ 29“ სამეცნ. სადგურს (ეკი-ჟი-კოსმონავტიები ა. ზვანჩენკოვი და ვ. ვალოიონკი). ერთობლივ კვლევის ზოგრაფის დამთავრების შემდეგ, 3 სექტ., და ბიკოსკი დედამიწაზე დაბრუნდნენ. აჯილდოებულია კარლ მარქსის ორდენით, ლენინის ორდენით, მედლებით.

ინის უნივარსიტატი ფ რ ი ბ რ ი ს ი ლ ე რ ი ს ს ა ხ ე ლ ო ბ ი ს ა, გდრ-ის ერთ-ერთი დიდი უნივერსიტეტი. და-რსდა 1558 იენის აკად. გინზაზის ბა-ახე, პქონდა თეოლ., იურიდ., სამედ., ატიფი ხელოვნ. ფაკ-ტები. O. შ-თან და-ვმირთბული არის ი. გოეთეს, ი. ვიხ-ეს, ფ. შელინგის, ფ. შილერის, ე. ჰე-ელისა და სხვ. მოღვაწეობა. 1841 O. შ-ი სადოქტორო დისერტაცია დაიცვა კ. არქსმა. XIX—XX სს. მიჯნაზე O. შ-ში აბატონდა რეაქციული ნაციონალურ-შო-ანისტური და აგრესიულ-იმპერიალ. დები, ხოლო 1933-იდან — ფაშიზმის დეოლოგია. II მსოფლიო ომის დროს ნ-ტი ძლიერ დაზიანდა. ომის დამთავრ-ის შემდეგ გდრ-ში უნ-ტთაგან პირველად . შ გახსნეს (1945). მასთან დაარსდა რუსურ-გლეხური ფაკ-ტი, რ-იც იძლეოდა რუსული საშ. სკოლის ცოდნას. 1978 O. შ-ი იყო: მარქსიზმ-ლენინიზმის, ფილოს. ა ისტ., ფილოლ., ეკონ., კიბერნეტიკის, ედ., ლიტ-რისა და ხელოვნ., სამედ., იოლ., ქიმ., ფიზ., მათ., ტექნოლ., ურთედ., თეოლ., ფიზიკურადი. ფაკ-ტები, წავლობდა 5 ათ. სტუდენტი, მუშაობდა 80 პროფესორ-მასწავლებელი; ბ-კაში დაარსდა 1558) ყო 2 მლნ. ტ.

O. შ-სა და თბილისის უნ-ტს შორის აღდებულია მეგობრობის ხელშეკრულება 1966 წ. ნოემბრიდან), რ-ის საფუძველზე ითარდება სამეცნ.-ედ. თანამშრომლო-ა. უკვე გამოვიდა მეგობრობის კრებული „საქართველოს“ 3 ნომერი; 1978-იდან სოველწლიურად გამოდის კრებული „გეოგრაფია“ (1978 № 1, ქართული ენა; 1979 № 2, ქართული ფილოსოფიური აზრი). ნ-ტები იწვევენ პროფესორ-მასწავლებ-ლებს ხანგრძლივი და ხანმოკლე სალექციო ურსების წასაკითხავად, ცვლიან ერთმა-ერთში სტუდენტებს (სწავლების სრული ურსის გავლა, ერთწლიანი წინასაღობლო პრაქტიკა, 3-კვირიანი საწარმოო პრაქ-ტიკა სხვადასხვა სპეციალობაში).

იენიარაბი (თურქ. yeniceri, სიტყვა-იტყვით — ახალი ჯარი), რეგულარუ-ი ქვეითი ჯარი ოსმალეთში. შეიქმნა XIV ს-ში. თავდაპირველად O-ის კორპუსი იაშ. ტყვეებისაგან კომპლექტდებოდა, შემდეგ კი — ოსმალთა იმპერიის ქრისტ. ოსახლეობის იბულებითი გაწვევით; სა-ანგებოდ დარჩეულ ჭაბუკებს ამამადაი-ებდნენ და ასწავლიდნენ საშხ. საქმეს. O. ყვნენ სულთნის ტახტის დასაყრდენი და მნიშვნელოვანი პოლიციური ძალა. და-ხლ XVI ს-იდან O-მა შექმნეს კარჩაკე-ილი საშხ. კასტა, რ-იც უმეტესად მოსახ-ხეობის ძარცვითა და ვაჭრობა-ხელოსნო-ით არსებობდა. O., როგორც საბრძოლო ძალა, მნიშვნელოვნად დასუსტდნენ, შემცირდა მათი რაოდენობა. O. ერეოდნენ ელთნის მთავრობის პოლიტიკაში. აქ-იურად მონაწილეობდნენ სასახლის კარ-ე მოწყობილ შეთქმულებებში და გადა-ქნენ რეაქციის საყრდენად. 1826 სულ-თანმა მამმუდ II-მ O-ის კორპუსი დაშალა.

იენსენი (Jensen) იოჰანეს ვილჰელმ (20. 1873, ფარსე, იუტლანდია, — 25. XI. 1950, კოპენჰაგენი), დანიელი მწერალი, ობელის პრემიის ლაურეატი (1944). გა-იცადა ნიცშეს გავლენა; გატაცებული იყო რასობრივ-ბიოლ. თეორიით. მისი ჰიტ. სტილისათვის დამახასიათებელია ქალისტური და მოდერნისტული ტენდენ-ციების შერწყმა. O-ის მსოფლმხედველობა ევალნათლივ გამოჩნდა რომანებში: „და-იელები“ (1896), „ინარ ელკერი“

(1898), „მადამ დ'ორა“ (1904); ისტ. რომანში „ხელმწიფის დამბობა“ (ნაწ. 1—3, 1900—01), ეპოპეაში „გრძელი გზა“ (ნაწ. 1—6, 1908—22); აღსანიშნავია O-ის ლექ-სების კრებულები: „ლექსები“ (1906), „იუტლანდური ქარი“ (1931); მასვე ეკუ-თვნის მრავალი მოთხრობა, პუბლიც. წე-რილები და ნარკვევები.

იენსენი (Jensen) იოჰანეს ჰანს დანიელ (დ. 25. VI. 1907, ჰამბურგი), გერმანიელი ფიზიკოსი. სწავლობდა ჯერ ფრაიბურგის, შემდეგ კი ჰამბურგის უნ-ტში. 1937—41 ჰამბურგის უნ-ტის დოცენტი, ხოლო 1941—49 ჰანოვერის უმაღლესი ტექ. სასწავლებ-ლის პროფესორი. 1949-იდან ჰაიდელბერ-გის უნ-ტის პროფესორი. უმთავრესი შრო-მები აქვს ატომის ბირთვის თეორიის სა-კითხებზე. O-მა თანამშრომლებთან ერთად (მ. გეპერტ-მაიერისაგან დამოუკიდებ-ლად) დამუშავა ბირთვის გარსული მო-დელი (იხ. ბირთვული მოდელები). ნო-ბელის პრემია (1963).

იენსენი (Jensning), ქალაქი შვე-ციაში, ვეტერნის ტბის სამხრ. ნაპირზე. იენჩენიენის ლენის აღმ. ცენტრი. 108 ათ. მცხ. (1977). მანქანათსაშ., ქალაღლი-სა და ასანთის მრეწველობა.

იერარქია (ბერძნ. hierarchia < hieros — წმინდა და arche — საწყისი, ძალაუფლე-ბა), მთელის ნაწილებისა და ელემენტე-ბის განლაგება უმაღლესიდან უდაბლესი-საკენ. ტერმ. პირველად იხმარა დიონისე არეოპაგელმა. XIX ს-მდე O. ქრისტ. ეკ-ლესიის ორგანიზაციულ სტრუქტურასა და თეოკრ. ძალაუფლებისაკენ აღიქვას გამოხატავდა. XIX ს. II ნახევრიდან მას იყენებენ სოციოლოგიაში, კლასობრივ-ანტიგონისტური საზ-ბების სოც.-პოლიტ. სტრუქტურათა ელემენტების (კლასები, წოდებები, ძალაუფლების ინ-ტები და სხვ.) განლაგების დასახასიათებლად. თა-ნამედროვე ბურჟ. სოციოლოგია O-ის ცნე-ბას იყენებს სოც. უთანასწორობის სხვა-დასხვა „სტრატეფიკაციული“ გამოვლი-ნების აღსანიშნავად.

O-ის ცნება ფართოდ იხმარება სისტე-მათა ზოგად თეორიაში, ტექნიკაში, მარ-თვის მეცნიერებაში, ლინგვისტიკაში და სხვ. მარქსისტული ფილოს. მიხედვით, იერარქიულად ორგანიზებული და ერთმა-ნეთზე პრინციპულად არადაყვანადია მა-ტერიის სხვადასხვა სტრუქტურული დონე (არაორგანული, ბიოლოგიური და სოცია-ლური). გ. ასათიანი.

იერარქიული პრინციპი მ ა რ თ ვ ი ს ა ტ ე ქ ნ ი კ ა შ ი, მართვის მრავალ-საფეხურიანი სისტემების (დარგის ან სა-წარმოს მართვის ავტომატიზებული სის-ტემები, ციფრული გამომთვლელი კომპ-ლექსები და ა. შ.) აგების პრინციპი, რ-ის დროსაც მართვის ფუნქციები ნაწილდება სისტემის თანადაქვემდებარებულ ნაწი-ლებს შორის. მართვის O. პ-ის შესაბამი-სად მაღალი დონის ქვესისტემების განზო-გადებული მმართველი სიგნალები გადაე-ცემა დაქვემდებარებულ ქვესისტემებს სა-მართავად და, პირიქით, იერარქიის და-ბალი დონის კონკრ. მაუწყებელი და მავა-ლებელი სიგნალები გამოიყენება შემდ-გომი ქვესისტემების მმართველი სიგნა-ლების ფორმირებისათვის. თანამედროვე გამომთვლელ სისტემებში იყენებენ ე. წ. დ ი ს კ ე ტ რ ი ე რ - პ რ თ გ რ ა მ ა ს, რ-იც განსაზღვრავს სისტემის ცალკეული მო-წყობილობის ოპტიმალური დატვირთვის გეგმას და მართავს ყველა პროგრამასა და ქვეპროგრამას. მართვის O. პ. მჭიდროდა დაკავშირებული მართვის სისტემების ორგანიზაციის პრინციპთან. მაგ., დეცენ-ტრალიზებული მართვის პრინციპის გა-მოყენება საწარმოს მართვის მრავალსაფე-ხურიანი ავტომატიზებული სისტემის აგე-ბის დროს უზრუნველყოფს ხედა რგოლის ძირითადი ცვლ-ის მეტად ეფექტურ გამოყე-ნებას. ამ დროს შიგა საამქროს ინფორმა-ციის დიდი ნაწილი გადაეცემა მართვის

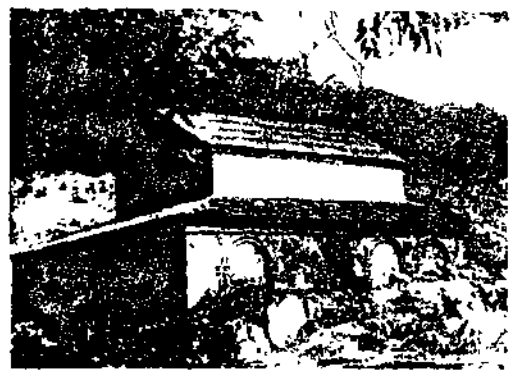

იენაში. იონა წინასწარ-მეტყველის ეკლესია. XII—XIV სს.

საშ. და დაბალი რგოლების გამომთვლელ მოწყობილობებს, რითაც მნიშვნელოვნად მცირდება მმართველი ინფორმაციის ნაკა-დები, ამასთან ინფორმაციის დამუშავება შესაძლებელი ხდება შედარებით მცირე დროში.

იერატისმი (<ბერძნ. hieratikos—სა-კულტო, წმინდა), გამოსახულები სსაზეიმო სტატიკურობა და განყენებულობა (აღამი-ანის ფიგურა მკაცრ ფრონტალურ პოზა-ში, უძრავი გამოხედვით), რაც განპირო-ბებულია რელიგ.-კანონიკური დოგმებით, ტერმინი „O.“ ძირითადად იხმარება ბვ. მსოფლიოსა და შუა საუკ. ხელოვნების შესწავლისას.

იერატისკული დამწერლობა, ბვ. ეგვი-პტური დამწერლობის ერთ-ერთი სახეობა, იეროგლიფური დამწერლობის კურსივუ-ლი ფორმა. ტექსტების ფუნჯით ჩაწერა პაპირუსზე და იშვიათად ტყავზე მოითხოვ-და სწრაფ წერას, რასაც იეროგლიფიკა ველარ აკმაყოფილებდა. ამიტომ უკვე პირ-ველი დინასტიის ხანაში (დაახლოებით ძვ. წ. XXX ს.) მის პარალელურად განვი-თარდა დამწერლობა, რ-საც მოგვიანებით O. დ. ეწოდა. პირველ ხანებში O. დ. სა-ყოველთაოდ იხმარებოდა როგორც საღმრ-თო შინაარსის ტექსტების, ისე საქმიანი ქალაღლების შესაღვენად, ხოლო ძვ. წ. VII ს-იდან, დემოტიკური დამწერლობის შემუშავების შემდეგ, O. დ-ს მხოლოდ რე-ლიგ. ტექსტების ფიქსაციისათვის იყენებ-დნენ.

განვითარების პროცესში, განსაკუთ-რებით ძვ. წ. XII ს-იდან, O. დ. ძლიერ დაშორდა მის პროტოტიპს — იეროგლი-ფურ დამწერლობას და შემდეგ ძნელად გასარჩევი გახდა. O. დ-მ დაახლოებით 3 ათ. წელი იარსება (ახ. წ. III ს-მდე). თავ-დაპირველად მისთვის დაწერილობის ვერ-ტიკალური მიმართულება იყო დამახასია-თებელი, ხოლო შემდგომ — ჰორიზონტა-ლური (მარჯვნიდან მარცხნივ). თუმცა O. დ-ის გარეგნული მხარე იეროგლიფურთან შედარებით შეიცვალა, დამწერლობის სის-ტემა იგივე დარჩა.

იერგენსენი (Jørgensen.) ანკერ (დ. 1922), დანიის პრემიერ-მინისტრი 1972—73 და 1975 თებერვლიდან. 1962 არჩიეს არაკვალიფიციური მუშების პროფკავში-რის მდივნად. 1964—68 ამ პროფკავშირის ორგანოს გაზ. „დაგბლადეტის“ („Dagb-landet“) რედაქტორი. 1968—72 არაკვალი-ფიციური მუშების პროფკავშირის თავ-რე. 1971-იდან დანიის პროფკავშირთა ცენტრ. გაერთიანების აღმასრ. კომიტეტის წევრი. 1964-იდან ფოლკეტინგის დეპუტატი და-ნიის ს.-დ. პარტიიდან.

იერამია (ებრ. אֵיִרַמְיָהוּ), ძვე-ლი ალექსიმის ერთ-ერთი „დიდი წინას-წარმეტყველი“. O-ს ხანგრძლივი მოღვა-წეობა, რ-იც დაახლ. ძვ. წ. 626 დაიწყო, იუდეის სამეფოს დამოუკიდებლობის ბო-ლო პერიოდს დაემთხვა. O. თვლიდა, რომ ბრძოლა ბაბილონთან ამო იყო და აუდე-ველებს მოუწოდებდა დამორჩილებოდნენ დამპყრობლებს. იერუსალიმის დაცემის შემდეგ (ძვ. წ. 586) ეგვიპტეში წაიყვან-ნეს და იქ გარდაიცვალა. O-ს სახელით ცნობილი წიგნი მოთლიანად მას არ ეკუთ-ვნის; ტექსტის მოცულობა და თავთა თა-



იენაში. ოთხთავის ყდა-ფრაგმენტი. XIII ს. პირვე-ლი მეთხედვი.



ბ. იენი.

ნამიდედრობა განსხვავებულია ებრ. ორი-
გინალში და უძველეს ბერძნ. თარგმან-
ში — სებატუაგინტაში. ქართ. ტექსტი ამ
მხრივ ბერძნულს უახლოვდება. არსებობს
O-ს წიგნის რამდენიმე ძვ. ქართ. თარგმა-
ნი. ფრაგმენტები შემორჩენილია V—VII სს.
ხანმეტ ტექსტებში. მთლიანად წიგნი
არის ოშკის ბიბლიაში (978). არსებობს
O-ს წიგნის სხვა, უფრო გვიანდელი ტექს-
ტებიც (XII ს. „გელათის ბიბლია“). O-ს
სახელიდან, რ-ის გოდებაზე იერუსალიმის
დაცემის გამო მოთხრობილია ბიბლიაში,
მოდის იერემიას და, მოთქმა, გოდე-
ბა, ჩივილი, წუწუნი.

ლიტ.: დანელია კ., იერემიას წი-
ნასწარმეტყველების ძველი ქართული ვერ-
სიები და მათი მომდინარეობის საკითხი,
თბ., 1964; Bentzen A., Introduction
to the Old Testament, Cph., 1962.

იარიხი (Ihering) რუდოლფ ფონ (22.
VIII. 1818, აურიხი, — 17. IX. 1892, გე-
ტინგენი), გერმანელი იურისტი. ბაზელის,
როსტოკის, კილის, გისენის, ვენისა და
გეტინგენის უნივერსიტეტების პროფესორი 1842—
92. სამოქალაქო სამართლის დარგში
ფართოდაა ცნობილი O-ის შრომები. მის
სახელთანაა დაკავშირებული სამართ. და
სახელმწიფოს სოციოლოგიური შესწავლა
ბურჟ. მეცნიერებაში. O-ის თეორიაში,
რ-საც იგი რეალისტურს უწოდებდა, სა-
მართალი გავრცელებულია როგორც იურიდიუ-
ლად და ცივილურ ინტერესს: ინტერესში, მი-
ზანში, პრაქტ. სარგებლიანობაში იგი
ხედავდა სამართ. ცნების არსებით ელემ-
ენტს. O. შეისწავლიდა სამართალს, რო-
გორც ადამიანთა ინტერესების ბრძოლის
პროდუქტს, მაგრამ იგი შორს იყო ამ
ბრძოლის კლასობრივი გაგებისაგან.

O-ის მომღერებამ გაგებენა მოახდინა
XX ს. ზოგიერთი ბურჟ. სამართ. დოქტრი-
ნის ჩამოყალიბებაზე, როგორცაა „ინტერ-
რესთა იურისპრუდენცია“ გერმანიაში, იუ-
რიდ. პრაგმატიზმი აშშ-ში და სხვ.

თხზ.: Der Zweck im Recht, Bd. 1—2,
Lpz., 1877—83; ბრძოლა უფლებისათვის,
თარგმ. ი. ბაქრაძისა, ქუთ., 1908.

იარიქონი (ძვ. ებრ. იერიქონ, ბერძნ.
Iericho), ერთ-ერთი უძველესი ქალაქი
პალესტინაში, თანამედროვე იორდანის
ტერიტორიაზე (იერუსალიმის ჩრდ.-აღმ-
ით 22 კმ-ზე შემორჩენილია ნანგრევები,
ახლანდ. ნაქალაქარი თელ-ელ-სულთანი).
გაოთხრები მიმდინარეობდა 1867, 1907—
08, 1930—36, 1952—56. ძვ. დასახლება
მიეკუთვნება ე. წ. უკერამიკო ნეოლითის
ხანას (ძვ. წ. VII—VI ათასწლ.). აღმოჩნ-
და ალიზის სახლები, საკურთხევლები
და ქვის თავდაცვითი ნაგებობანი. მოსახლ.
მისდევდა მიწათმოქმედებას და მესაქონ-
ლეობას. აღრიხდ. ბრინჯაოს ხანაში (ძვ.
წ. III ათასწლ.) აქ ქალაქის ტიპის დასა-
ხლება ყოფილა. O-მა განსაკუთრებულ აყვავ-
ებას მიაღწია ძვ. წ. XVIII—XVI სს-ში,
როდესაც მას ორმაგი კედელი შემოავ-
ლეს. ამავე დროისაა მდიდრული ვაჭურუ-
რი სამარხები. ძვ. წ. II ათასწლ. ბოლოს
O. დაანგრის პალესტინაში შემოჭრილმა
ებრაულებმა ტომებმა. ძვ. წ. IX ს. შუა
წლებში იგი ნაწილობრივ აღდგა. რომაულ



იერიქონი. თიხის ჭურ-
ჭელი.



იერიქონის ვარდი (Odon-
tospermum pygmaeum):
ა — გახსნილი; ბ — დახურუ-
ლი კალათებით.

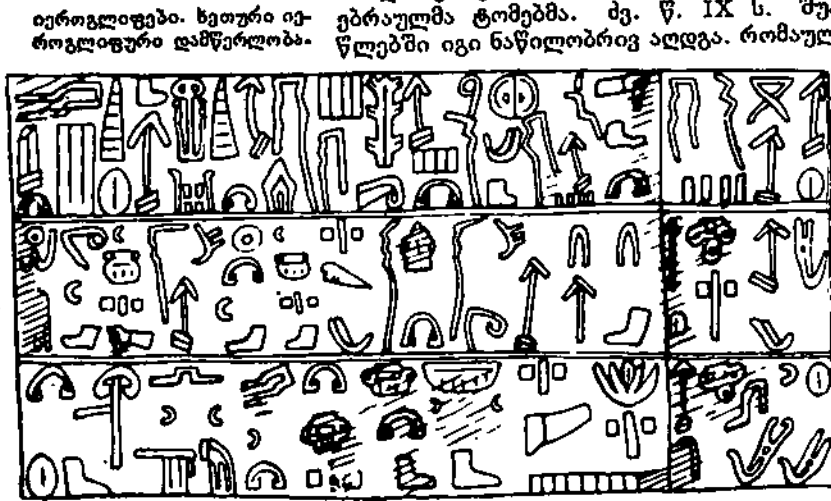

იერიქონის ვარდი (Odon-
tospermum pygmaeum):
ა — გახსნილი; ბ — დახურუ-
ლი კალათებით.

ხანაში (ძვ. წ. I ს.) O. გაშენდა ძვ. O-ის
სამხრ.-დას-ით, ტიპური ელინისტურ-რომა-
ული გეგმით, ძვ. ნაქალაქარზე კი ამ დროს
ნეკროპოლი იყო.

ლიტ.: Массон В. М., Докерами-
ческий неолит Иерихона, «Советская ар-
хеология», 1958, № 3.

იარიქონის ვარდი, უდაბნოს იმ ერთ-
წლოვან მცენარეთა სახელწოდება, რ-თა
ლორთები თესლის მომწიფების შემდეგ
ხმება, ბურთისებრ ფორმას იღებს, სწვდუ-
ბა ფესვებს და ქარს დიდ მანძილზე გადა-
აქვს (იხ. ბურბურა). ნესტიან ამინდში ამ
მცენარეების თესლი ცვივა და ლივდება.
O. მის სახელით ყველაზე მეტად ცნობი-
ლია ერთლუკვავილოვანთა ოჯახის Odon-
tospermum pygmaeum (გავრცელებულია
კანარის კუნძულებსა და საჰარაში) და
ჯვაროსანთა ოჯახის Anastatica hiero-
chuntica (ხარობს მაროკოდან სამხრ.
ირანამდე).

იარიქონი, ბრძოლის გადამწყვეტი მომენტი,
მძაფრი, შეუჭრებელი მოძრაობა მოწი-
ნაღმდევის მიმართულებით და მის გასა-
ნადგურებლად, სხვადასხვა გვარობათა
ჯარების შეთანხმებული დარტყმა. O. შეი-
ძლება იყოს ქვეითი, სატანკო, საჰაერო,
სალოტო (საზღვ. ბრძოლაში) და სხვ.
იარიქონი (ბერძნ. bieros — საღვთო
და glyphē — ამოჭრილი, ამოკვეთილი),
ეგვიპტური დამწერლობის უძველესი, ხა-
ტოვანი ნიშნები. იხმარებოდა ძვ. წ. IV
ათასწლ. ბოლოდან. ზოგიერთი O. გამო-
ხატავს მთელ სიტყვას (უმრავლესობა),
მის ნაწილს (ძირს), ცალკეულ თანხმო-
ვან ბგერას (30-მდე); ვხვდება აგრეთვე
დამხმარე ნიშნები (ე. წ. დეტერმინატი-
ვები), რ-ებიც აზუსტებენ სიტყვის მნიშ-
ნელობას და ტექსტის წაკითხვისას არ
გამოითქვამა.

O-ს უწოდებენ აგრეთვე ჩინ. დამწერ-
ლობის როგორც უძველეს (ძვ. წ. II
ათასწლ.), ისე თანამედროვე ნიშნებს,
ასევე ძვ. წ. II—I ათასწლ. ხეთური დამ-
წერლობის ნიშნებს, რ-ებიც იხმარებოდა
ხეთურში სოლისებრი დამწერლობის შე-
მოღობამდე.

ლიტ.: Jensen H., Die Schrift in Ver-
gangenheit und Gegenwart, 2. Aufl., B.,
1958.

„იარიქონის თაორია“, აგნოსტი-
კური კონცეფცია გნოსეოლოგიაში, რ-ის
თანახმად შეგვრძნებები არის ნივთთა პი-
რობითი ნიშნები (სიმბოლოები, იეროგ-
ლიფები) და არა მათი ობიექტური თვი-
სებები. „ი. თ.“ შექმნა პ. პელაგოპოსმა.
იგი, ერთი მხრით, ცნობს, რომ შეგვრძნება
დამოკიდებულია იმაზე, თუ რა გავლენას
ახდენს გარე სამყაროს საგანთა შემოქმე-
დება გრძნობის ორგანოებზე. ხოლო,
მეორე მხრით, უარყოფს მათ მსგავსებას
ამ საგნებთან. „ი. თ.“ წარმოშობა და-
კავშირებულია სამყაროზე მექანიკურ
წარმოდგენასთან. ამ თეორიის მიმართ
მკვდარი პოზიცია ეკავა გ. პლენანოვს.
მისი აზრით, შეგვრძნებები, როგორც თავი-
სებური იეროგლიფები, გვაწვდიან ცნო-
ბებს იმის შესახებ, თუ რა ხდება ობიექ-
ტურ სინამდვილეში. ვ. ი. ლენინმა ბუნე-
ებისმეცნიერების მონაპოვრების განზოგა-
დების საფუძველზე დაასაბუთა, რომ შე-
გვრძნება წარმოადგენს მოძრაობის მატერიის
თვისების სუბიექტურ გამოხატულებას.

ლიტ.: ლენინი ვ. ი., მატერიალი-
ზმი და ემპირიოკრიტიციზმი, თხზ., გამოც.
მე-4, ტ. 14; Основы марксистской филосо-
фии, М., 1958, гл. 5. გ. რუსია.

იარიქონი, იხ. იოანე ლაზი.
იარიქონი პრაჰელი (Jeronym Praž-
ký) (დაახლ. 1380 — 30. V. 1416, კონს-
ტანცი), ჩეხი მეცნიერი, რეფორმატორი,
ორატორი, ი. პუსის თანამოაზრე. განა-
თლება მიიღო პრაღის უნივერსიტეტში 1399 იყო
ოქსფორდში, ვახდა ჯ. უიკლიფის მიმდევ-
არი. 1405—06 ლექციებს კითხულობდა
პარიზის, ჰაიდელბერგისა და კელნის უნი-
ვერსიტეტში. 1407 დაბრუნდა პრაღაში. თავის

ქალაქებში და დისპუტებზე ახმელ
კათოლ. საზღვდელოების ბოროტმოქ-
მებას, იბრძოდა ჩეხიაში გერმანულ
ძალადობის წინააღმდეგ. ი. პუსის დაპა-
მრების შემდეგ გაემგზავრა კონსტანცი
სადაც შეიჭრეს და კოცონზე დაწვეს.
იარიქონი (ბერძნ. Ierusalem, ებრ.
იერიქონალიმი, არაბ. ალ-კუდსი
ყმინა), ქალაქი წინა აზიაში, პალ-
ესტინაში, მკვდარი ზღვის დას-
ნახევარად უდაბნო ზეგანზე. 356 ა.
მცხ. (1975). რკინიგზის სადგური. სააგ-
გზების კვანძი. სამრეწვ., სავაჭრო-სა-
რანსპ. და კულტ. ცენტრი. კვების, საფე-
რო, ტყავ-ფეხსაცმლის, ლითონდასამუ-
შარმაცველთა, მინის, პოლიგრ., მრე-
ველობა; რადიოაპარატურის ქ-ნა. ბრილ-
ანტის დაწარმოების ერთ-ერთი ცენტრ-
ქრისტიანთა, იუდეველთა და მუსლიმ-
„წმიდა ქალაქი“.

O. პირველად თელ-ელ-ამარის ა-
ქივში იხსენიება (ძვ. წ. 1400). ამ დრ-
ივი უკვე კარგად გამაგრებულ ქალა-
ქარმოადგენდა და იებუსიტებს ეკავა
ბიბლ. ტრადიციით, ისრაელების მი-
ქანანის (პალესტინა) დაპყრობის შემდ-
O. იუდას და ბენიამინის ტომებს ხვდ-
წილა. ძვ. წ. 1000 დაფიქსირდა O. ისრაელ
სამეფოს დედაქალაქად გამოაცხადა, ააგ-
მონუმ. ნაგებობები, ქალაქს გალავნ-
შემოარტყა და „შიდა გალავანიც“ გააგ-
რა, რის გამოც O. დას. და აღმ. ნაწილებ-
გაციო. სოლომონის დროს O. ებრაელებ-
პოლიტ. და რელიგ. ცენტრი გახდა.

სახელთან არის დაკავშირებული იამ-
ტაძრის (ე. წ. სოლომონის ტაძარი) აგე-
ძვ. წ. 586 ნაბუქოდონოსორ II-მ O. დაა-
რია და მოსახლ. ტყვედ წაასხა (ბაბილ-
ნის ტყვეობა). სპარს. მეფის კირს-
დროს, ძვ. წ. 538, O-ში კვლავ დასახლ-
ნენ ბაბილონის ტყვეობიდან დაბრუ-
ბული ებრაელები. ძვ. წ. IV ს-ში O. ალ-
სანდრე მაკედონელის სახელმწიფოში
დიოდა. ძვ. წ. III ს-ში პტოლემეების და
ლევკიდეების ბრძოლის ობიექტი იყო. ქ-
ოდე I დიდის (ძვ. წ. 73) დროს O. ალორ-
ნოდა, დაშვენიდა დიდებული სასახლეები
ძვ. წ. 63 რომაელებმა აიღეს. იუდეველ-
თმას (66—73) დროს რომაელთა სარდალ-
ტიტუსმა O. აიღო და მთლიანად დაა-
რია. II ს-ში O-ის ადგილას რომაელე-
კოლონია Aelia Capitolina დააარსეს.
ს-ში იმპ. კონსტანტინემ O. ქრისტ. წმი-
ქალაქად გამოაცხადა. 638 არაბთა სა-
ლიფომ დაიპყრო და მექის შემდეგ მ-
ლიმანთა წმიდა ქალაქად იქცა. 1099 ზ-
როსნებმა დაიკავეს, 1187 ეგვ. სულთან-
სალაჰ ალ-დინმა (სალადინმა) დაიპყ-
1517—1917 O. ოსმალთა იმპერიაში
დიოდა. 1917 დეკ. ინგლ. ჯარებმა დაი-
ვეს. 1920—47 პალესტინაში ინგლ. სამ-
დატო ტერიტ. აღმ. ცენტრი იყო. 19
წ. 29 ნოემბ., გაეროს გენ. ასამბლეის
დაწყვეტილებით, O. გამოცხადდა დამ-
კიდებულ აღმ. ერთეულად სპეც. საერთა-
რეჟიმით, რ-იც მხოლოდ გაეროს ემორ-
ლებოდა. არაბ.-ისრაელის ომის (194
49) შემდეგ O. ორ ნაწილად გაიყო: ა-
მოსავლეთი იორდანისა გადაეცა, დას-
ლეთი — ისრაელს. 1950 იანვ. ისრაელ-
მთავრობამ გაეროს გადაწყვეტილების
წინააღმდეგოდ O. ისრაელის დედაქალ-
ქად გამოაცხადა. დიდმა ბრიტანეთ-
სსრკ-მა, აშშ-მა, საფრანგეთმა და ს-
სახელმწიფოებმა არ ცნეს ეს აქტი. 19
იანვ. ისრაელმა O-ის აღმ. ნაწილი
იტაცა. გაეროს გენ. ასამბლეის V სესე-
განგებო სესიამ (1967 წ. 4 და 14 ივლ-
მიიღო რეზოლუციები, რ-ებიც ისრაელ-
მთავრობისაგან მოითხოვდა ხელი აეშ-
O-ის აღმ. ნაწილის ანექსიაზე. მაგრამ
რ-ის მიხედვით არაა დადგენილი, არა
არ დაემორჩილა. 1968 წ. 21 მაისს უშ-
როების საბჭომ მოუწოდა ისრაელ-
მთავრობას შეეცვალა თავისი პოლიტ-
კა. უშიშროების საბჭომ თავისი პოზიც-

იღვე დადასტურა 1969 წ. 3 ივლ. და 971 წ. 25 სექტ. რეზოლუციებით.

0-ის აღმ. ნაწილი შემორჩენილია ლინისტური და რომაული ხანის ხუროთ-
ლოძურული ძეგლები ნაშთი; ნანგრევები
დრინდ. ქრისტ. ძეგლებისა (დაწყებული
V ს-იდან): როტონდისა „უფლის საფ-
ლავი“ (გადაკეთებულია მრავალჯერ),
ტიპებისა და სხვ.; არაბ. კულტ. ძეგლ-
იდან აღსანიშნავია კუბათ ალ-საბრისა
(687-91, აგებულია რომაელთა მიერ
დანგრეული სოლომონის ტაძრის ადგილ-
ზე) და ალ-აქსას (გადაკეთებულია ქრისტ.
აზილიკიდან VIII ს. დასაწყისში, კაპი-
ტალურად გადააკეთეს 780 და 1035) მენ-
იები. შემონახულია აგრეთვე XI-XII სს.
კლესიები (წმ. ანასი, წმ. იაკობისა
და სხვ.), XIV ს. ციტადელი (გადაკეთებუ-
ლია XVI ს-ში), XVI ს. ქალაქის კედლები
ტიპურებით (მ. შ. დამასკის ტიპური,
1537). 0-ის დას. ნაწილი განაშენიანებდა
IX ს. II ნახევარში დაიწყო. აშენდა ბუე-
ი ახ. ნაგებობა, რ-თაგან აღსანიშნავია
ჩ-ტის კომპლექსი (დაიწყო 1954), სამედ.
ჯინტრი (1960, ი. ნეიფელი), ისრაელის
როფნ. მუზეუმი, ეროფნ. მუზეუმი „ბეცა-
ლელი“. ებრ. უნ-ტი (დაარსდა 1918).

იერუსალიმის ანიშები, იერუსალიმის
ამოვლას სამართლებრივ ძეგლთა კრებუ-
ლი (XI-XII სს.). ძეგლში ერთმანეთთან
რის შეთანხმებული და გადამუშავებული
იერუსალიმის სამეფოს კუთვნიები. 0. ა-ში
ხრითადად მოწესრიგებულია ფეოდალუ-
კისა და მათი ვასალების ურთიერთობა,
ანასილურულია მეფის ხელისუფლების
სრულყოფილება. 0. ა. მნიშვნელოვანია რო-
ცორც ფეოდალ. სამართლის ყველაზე უფრო
დახვეწილი და ჩამოყალიბებული ძეგლი.
გ. ნადარეიშვილი.
იერუსალიმის საფარო, დასავლეთეურო-
პული ყაიდის უმსხვილესი სამხედრო-ფეო-
დალური სახელმწიფო, რ-იც დაარსდა
ჯვაროსანთა პირველი ლაშქრობის (იხ.
ჯვაროსნული ლაშქრობები) დროს, ჯვარ-
ოსნების მიერ 1099 იერუსალიმის აღების
შემდეგ. 0. ს-თან ვასალურ დამოკიდებუ-
ლებაში იყო 3 ფეოდალ. სამთავრო — ანტი-
ოქის სამთავრო, ედესისა და ტრიპოლის
საგრაფოები. 0. ს-ს პირველი მეფე იყო
კოლფრუა ბუიონელი. ტერიტორიულად
და ორგანიზაციულად 0. ს. საბოლოოდ
ჩამოყალიბდა ბოლდუენ I-ის მეფობაში
(1100-18); მისი სოც. წყობილება ასახუ-
ლია ე. წ. იერუსალიმის ასიშებში. 0. ს-ს
ოფიც. ენა იყო ფრანგული. ქ-ებში დიდი
გავლენით სარგებლობდნენ იტალ. ვაჭ-
რები. მწვავე კლასობრივი ბრძოლა იყო
დაპყრობილ მოსახლეობასა და დამპყრო-
ბელ „ლათინ“ ფეოდალებს შორის, რა-
საც ზედ ერთობდა შინაფეოდალ. ბრძოლები.
მაჰმადიანურ გარემოცვასთან საბრძოლ-
ველად შეიქმნა რეგულარული სამხ. ნა-
წილები სასულიერო რაინდული ორდენე-
ბი (იხ. ორდენები, ტაშპლიერები, ტიპ-
ტონთა ორდენი). თურქ-სელჩუკთა მიერ
ედესის დაპყრობის შემდეგ (1144) 0. ს-მ
ვაეშირი დაამყარა ბიზანტიასთან. მიუ-
ხედავად ამისა, უმედეგოდ დასრულდა 0.
ს-ს მიერ დამასკის აღების ცდა (1148)
და ვევიპტის წინააღმდეგ ბიზანტიასთან
ერთად წამოწყებული ომი (1168). ეგვ-
სულთანმა სალაჰ ალ-დინმა (სალადინი)
1187 ომი გამოუცხადა 0. ს-ს. 0. ს-ს მეფე გი-
დე ლუზინიანი ტყვედ ჩაუვარდა სალადინს.
სალადინის ბრძოლაში (1187) სალადინმა
დაიპყრო თითქმის მთელი 0. ს. 1229
0. ს-ს დაეუფლა „სადღეთო რომის იმპერი-
ის“ იმპერატორი ფრიდრიხ II შტაუფე-
ნი. 0. ს-ში დაწყებული არეულობით ისარ-
გებლეს ეგვ. მამლუქებმა და 1244 აიღეს
ქ. იერუსალიმი, 1263-იდან კი თანდათან
ხელთ იგდეს 0. ს-ს სხვა ქ-ები. უცხოური
წყაროებით, დავით IV აღმაშენებელს კავ-
შირი ჰქონდა 0. ს-თან, ხოლო ქართ. მა-
ტიანეებში („ისტორიანი და აშმანი შა-
რაჟანდელთანი“) შემონახულია ცნობა,

რომ „მეფენი იერუსალიმთანი“ „სძლუნობ-
დეს და სძმობდეს“ საქართვ. მეფე გიორ-
გი III-ს. არსებობს ცნობები ტაშპლიერე-
ბის („მეტაძრეთა“) ურთიერთობის შესა-
ხებ ქართველთა ჯვრის მონასტერთან.

**იერუსალიმის საფარო ეპისკოპი-
სია**, იერუსალიმის ქართული საგანის —
ჯვრის მონასტრის სიძველეთა შემწავლე-
ლი სამეცნიერო ექსპედიცია 1960 ოქტ.-
ნოემბერში ი. აბაშიძის, ა. შანიძისა და
გ. წერეთლის შემადგენლობით. ძვ. ქართ.
წყაროების მონაცემებით, მონასტრის
ერთ-ერთ სვეტზე გამოხატული უნდა ყოფი-
ლიყო შოთა რუსთაველის პორტრეტი. 0. ს.
მ-მ მანამდე არსებულ აღწერილობათა
(ტ. გაბაშვილის, ნ. ჩუბინაშვილის, ა.
ცაგარელისა და სხვ.) მიხედვით მიაგნო
ფრესკის ადგილს, რ-იც მთლიანად შავი
საღებავით იყო დაფარული. საღებავის
ზემოთა ფენის მოშორების შემდეგ შესაძ-
ლებელი გახდა ფრესკის მთლიანად აღ-
დგენა. მასზე გამოხატულია საერო ტან-
საცმელში გამოწყობილი, ორი წმინდა-
ნის — იოანე დამასკელისა და მაქსიმე აღმ-
სარებლის — წინაშე მუხლმოდრეკილი და
ხელაღებობილი შოთა რუსთაველი. აღდ-
გა ფრესკის წარწერაც, რ-იც მანამდე
წყაროებში ზუსტად არ იყო ვიქსირებუ-
ლი: „ამისა დამატაცა შოთა(ს) შეუნდ-
ვნეს ღმერთმან, ამინ“. პოეტის გამოსახუ-
ლების ქვემოთ მინაწერია: „რუსთველი“.
0. ს. მ-მ ფრესკის ფერად ფოტოებთან
ერთად საქართველოში ჯვრის მონასტრის
სხვა ფოტომასალაც ჩამოიტანა. შოთა
რუსთაველის იერუსალიმური პორტრეტი
თავისი სიძველითა და მნიშვნელობით უნი-
კალური მონაპოვარია პოეტის ბიოგრაფი-
ისათვის.

ლიტ.: აბაშიძე ი., სიტყვები. გზე-
ბი. სახეები, თბ., 1971; აბაშიძე ი.,
შანიძე ა., წერეთელი გ., შოთა
რუსთაველი ჯვრის მონასტერში, ღვაჭლთა
ხელაგებაჲ, 1960, № 12; შანიძე ა.,
ვეფხისტყაოსნის საკითხები, [ტ.] 1, თბ., 1966.

იერუსალიმის საპატრიარქო, ერთ-
ერთი ქრისტიანული მართლმადიდებლუ-
რი ეკლესია რომის იმპერიის აღმ. ნაწილ-
ში, დაარსდა V ს-ში რომის იმპ. თეოდო-
სიუს II-ის წყალობით. ქალკედონის
საკულ. კრებამ (451) იერუსალიმის ეპისკო-
პოსს პატრიარქობა მიანიჭა და პალესტინ-
ის არაბებისა და ფინიკიის ეპისკოპოსები
დაუქვემდებარა. პატრიარქის სამყოფელი
იყო იერუსალიმის მთავარი სამლოცველო,
ქრისტეს საფლავის ცენტრ. მონასტერი
(ქრისტეს საფლავი, გოლგოთა, აღდგო-
მის საგანე), რ-ის ილუმინაცია იგი ითვ-
ლებოდა. 0. ს-მ განსაკუთრებულ აღმაგ-
ლებობას V-VII სს-ში მიაღწია. 0. ს-ს მღი-
ერების პერიოდში „წმიდა მიწაზე“ 130-მდე
მონასტერი მოქმედებდა. აქ მოღვაწეობ-
დნენ ქრისტ. ეკლესიის ცნობილი მოღ-
ვაწენი ექვთიმე დიდი, საბა განწმედილი
და სხვ. იერუსალიმში მონასტრებს აშენებ-
დნენ ქართველებიც. აქვე შეიქმნა პირვე-
ლი წესდება — ტიპიკონები, რ-ებიც სხვა
ქვეყნებშიც, მ. შ. საქართველოშიც გავრ-
ცელდა. VII ს-იდან იწყება 0. ს-ს დაქვე-
ითება, რაც ქალაქის უცხოელ დამპყრობთა-
სპარსელების, არაბების, ოსმალების თა-
რეშმა გამოიწვია. იერუსალიმში მუს-
ლიმთა ბატონობის დროიდან აიკრძალა
ეკლესია-მონასტრების აღდგენა-შენე-
ლობა. ქრისტიანთათვის შემოიღეს დაჯამ-
ცირებელი წესები; როგორც ეკლესია-
მონასტრები, ისე ქრისტ. მოსახლ. დაბეგ-
რეს დიდი გადასახადებით. დაიწვეს
ქრისტ. სამლოცველოების დანგრევა და
მეჩეთების შენება. როგორც ბიზანტ.
იმპერატორები, ისე სხვა ქრისტ. ქვეყნე-
ბის მეფე-მთავრები ცდილობდნენ 0. ს-ს
მდგომარეობის გაუმჯობესებას დიპლ.
გზით თუ სასყიდლის გაღებით. ბიზანტ.
იმპ. ისაკ II ანგელოზის (1185-95) დროს
0. ს-ს კვლავ დაუბრუნდა ეკლესიები (აღ-

დგომის საგანე, ბეთლემი და სხვ.), კვლავ
დაუმკვიდრდა ქრისტ. „წმინდა ადგილე-
ბის“ მფლობელობა. იერუსალიმში ოს-
მალთა გაბატონების (1517) დროიდან
პატრიარქი და სამღვდლოება გაათავი-
სუფლეს გადასახადებისაგან, დაუშვეს თა-
ვისუფალი მღვდელთმსახურება და სხვ.,
მაგრამ პატრიარქებს ყოველწლიურად
დიდძალ თანხას ართმევდნენ იერუსა-
ლიმის „წმიდა ადგილების“ შემოსავლი-
დან. ქალაქის მუსლიმთა ხელში გადასვ-
ლის გამო საუკუნეთა მანძილზე იკლო
პილიგრიმთა რიცხვმა, რასაც საპატრიარ-
ქოს შემოსავლის შემცირება მოჰყვა.
ქრისტ. მოსახლ. დიდი ნაწილი სხვა ქვეყ-
ნებში გადაინგწა. ეკლესია-მონასტრე-
ბის უმეტესობა აღარ მოქმედებდა. ამიტომ
საპატრიარქოს ეკონ. მდგომარეობის გამო-
სასწორებლად პატრიარქები ხშირად მოგ-
ზაურობდნენ ქრისტ. ქვეყნებში შეწირუ-
ლებათა შესაგროვებლად. 0. ს-ს პატრი-
არქთაგან უსაჩინოესი იყო დოსითეოსი
(1672-1706), რ-ის დროსაც შედგა მართლ-
მადიდებლური ეკლესიის სიმბოლური დო-
კუმენტი „აღსარება მართლმადიდებლური
სარწმუნოებისა“. 0. ს-ს მეთაური იწოდება
პატრიარქად „წმიდისა ქალაქისა იერუსა-
ლიმისა და სრულიად პალესტინისა“, კა-
თედრა ქ. იერუსალიმშია. საქართველის
ურთიერთობას 0. ს-თან მრავალსაუკუნო-
ვანი ისტორია აქვს. V-VIII სს-ში პალეს-
ტინაში და სინის მთაზე 20-მდე ქართული
საგანე ყოფილა. თავისი მნიშვნელობით
გამოირჩეოდა იერუსალიმის ჯვრის მონას-
ტერი, რ-იც საუკუნეთა მანძილზე ქართვ.
მოღვაწეთა ცენტრი იყო იერუსალიმში.
აქ იფრინდა თავს ქართ. კოლონიის საუკე-
თესო ძალები. VII-X სს-ში საქართვ.
ეკლესიებში წირვა-ლოცვის რიტუალის სა-
ხელმძღვანელოდ გამოიყენებოდა 0. ს.
ტაძრის ტიპიკონი. საქართვ. ეკლესია,
ისე როგორც სხვა საპატრიარქოები, მი-
რონს ღებულობდა 0. ს-იდან, რაშიც
დიდ გასამრჯელოს უხდიდა იერუსალიმის
პატრიარქს. IX ს-იდან ეფრემ მაწვე-
რელმა იერუსალიმის პატრიარქის ნებარ-
თით მცხეთაში მირონის კურთხევის უფ-
ლება მიიღო. 0. ს-ს მონასტრებში მოღვა-
წე ქართვ. მწიგნობარ-მეცნიერთაგან X-
XIII სს-ში ცნობილია იოანე-ზოსიმე
(X ს.), ეფრემ მცირე (XI ს.), იუზევილი
(XII ს.), ნიკოლოზ გულაბერისძე (XII ს.)
და სხვ. გოლგოთაც და აღდგომის საგა-
ნეც ქართველების საკურთება ყოფილა.
ამაზე მეტყველებს იერუსალიმის პატრი-
არქის დოსითეოსის წერილი, რ-იც მას
XVII ს-ში ერეკლე I-თვის გაუგზავნია.
აქ აღნიშნულია ბაგრატიონთა ღვაწლი



იფრინი პრაული.

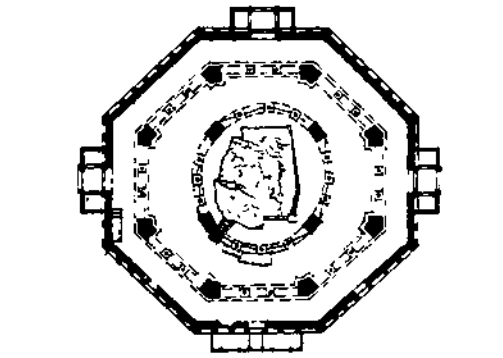
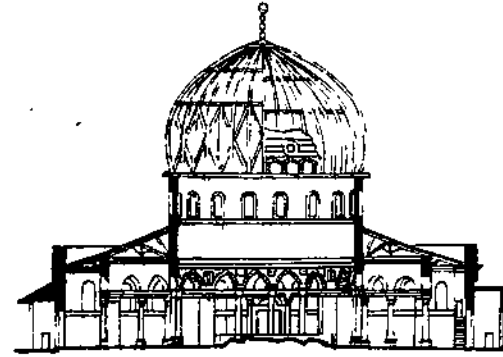

იერუსალიმი. კუბათ ალ-საბრის მეჩეთი, 687-691. ზემოთ — შირილი, ქვემოთ — გეგმა.

მ. ს-ს წმინდა ადგილების დაცვა-პატრონობაში წა ან ადგილებზე ქართველთა განსაკუთრებული პრივილეგიები; წერილში ნათქვამია, რომ გოლგოთაზე ყოფილა ვახტანგ გორგასალის ქართ. წარწერა. არაბი ისტორიკოსის იბნ შადადის ცნობით, თამარ მეფეს სულთან სალაჰ ალ-დინისათვის 200 ათ. დინარი გადაუხდია ეგვიპტის მიერ მიტაცებული სავანების გამოსასხნელად. მას შემდეგ სულთნები ქრისტიანებს წესიერად ემტოვნენ, ხოლო ქართველები გადასახადებისაგანაც გაათავისუფლეს. ვენეციელი ისტორიკოსის სანუდოს (1270 — დაახლ. 1343) ცნობით, მხოლოდ ქართველებს ჰქონდათ უფლება შესულიყვნენ იერუსალიმში ცხენებზე ამხედრებული და გაშლილი დროშებით. ქართ. წყაროების მიხედვით, დავით აღმაშენებელი თავისი ლაშქრით იერუსალიმისათვის ბრძოლებში იღებდა მონაწილეობას. ერთ-ერთ ჯვაროსნულ ლაშქრობაში საქართვე. მეფესაც უნდა მიეღო მონაწილეობა, მაგრამ მონღოლთა გამოჩენის გამო (1220) ეს ლაშქრობა გადაიღო. ქართველები დანიტერესებული იყვნენ თავიანთი წმიდა სალოცავი ადგილების ბუდით, ამ ადგილებზე საკუთარი უფლებების აღდგენით და ამიტომ შემდგომ წლებში აქტიურად მონაწილეობდნენ მონღოლთა ლაშქრობებში ეგვიპტის წინააღმდეგ. ერთ-ერთი ასეთი ლაშქრობის დროს მონღოლებმა ეგვიპტელებს წაართვეს და ქართველებს გადასცეს ქ-ები ხომსი, იერუსალიმი, დამასკი. ქართველებს ეს ქ-ები მალე დაუკარგავთ (1300). საქართველომ თავისი მიზნის ბოლოს და ბოლოს დიპლ. გზით მიაღწია (XIV ს. დასაწყ.). ეგვიპტის მალექ ნასირ მუჰამადს მერეთად გადაკეთებული ჯვრის მონასტერი ქართველებისათვის დაუბრუნებია, მიუხედავად იმისა, რომ მუსლიმანთა რწმენით, ეს მიმიც ცოლდა ითვლებოდა. ამრიგად, ქართველებს უფლება ეძლეოდათ იერუსალიმში თავისუფალი მიმოსვლისა და კულტ.-მეცნ. საქმიანობისა, ქართ. დიპლომატიის დიდი გამარჯვება იყო, მათ რომ „კლიტნი იერუსალიმისანი“ ანუ იესოს საფლავად მიჩნეული სალოცავი დაიხსნეს. ქრისტეს საფლავის ეკლესიის ფლობის საპატიო უფლება, რისთვისაც იერუსალიმის სხვადასხვა ეროვნების ქრისტიანებს შორის მუდმივი დავა იყო, საკმაოდ დიდხანს ქართველების პრივილეგიას წარმოადგენდა და საბოლოოდ მათ ეს უფლება მხოლოდ XV ს. შუა წლებში ჩამოართვეს ფრანცისკელებმა. საქართველოს ძნელბედობის დროს მ. ს-თან ურთიერთობამ კერძო და შემთხვევითი ხასიათი მიიღო. შეწირულებებს გზავნიდნენ მეფეები, სამცხის, ოდიშის მთავრები და სხვ. ქართ. სავანეები გაღარიბდა, დაცარიელდა ან სხვა პატრონების ხელში გადავიდა.

წყარო: მეტრეველი ე., მასალები იერუსალიმის ქართული კოლონიის ისტორიისათვის (XI—XVII სს.), თბ., 1962.

ლიტ.: მესხია შ., ძველი საქართველო, თბ., 1972; სილაგაძე ბ., მასალები საქართველო-ეგვიპტის ურთიერთობის ისტორიისათვის, «ქართული წყაროთმცოდნეობა», 1968, [ტ.] 2; Джанашидзе М. Г., Грузинские обители вне Грузии, Тფ., 1899.

იხსნ, ა ლ ე ყ ლ ი ხ ა ნ ი (დაახლ. 1680/81—1727), ქართლის მეფე 1714—16, ლევან ბატონიშვილის ძე, ვახტანგ VI-ის ძმა. 1705—14 ირანში შაჰის სამსახურში იყო. ებრძოდა შაჰის წინააღმდეგ აჯანყებულ ავღანელებს ჯერ ბიძამისის—ქართლის მეფე გიორგი XI-ის, ხოლო შემდეგ ძმის—ქართლის მეფე ქაიხოსროს მეთაურობით. 1708 გიორგი XI-მ ქირმანის (ქალაქი და ისტ. ოლქი ირანის სამხრ.-აღმ. ნაწილში) ნაიბად დანიშნა, 1709 (გიორგი XI-ის დაღუპვის შემდეგ) შაჰმა ქირმანის ბეგლარბეგობა უბოძა. მ-ს მუსლ. სახელი ალიყული-ხანი ეწოდა.

1711 დანიშნა თოფჩიბაშად (არტილერიის უფროსი). 1714, როცა ვახტანგმა (შემდეგში ვახტანგ VI) უარი თქვა მაჰმადიანობის მიღებაზე, შაჰმა მ. ქართლის მეფედ დაამტკიცა. ქართლის ჯარით ემარებოდა კახეთის მეფე დავით II-ს (იმაგული-ხანს) ლეკების შემოსევათა მოგერიებაში. 1716, როცა ქართლის მეფობა ვახტანგმა მიიღო, მ. თელავს გაიბრუნა, მაგრამ შეიპყრეს და გადასცეს ბაქარს, რ-იც ქართლს განაგებდა. თბილ. სასახლეში პატიმრად ყოფნის დროს მ-მ უარყო მაჰმადიანობა და ქრისტიანობას დაუბრუნდა. 1721 ვახტანგ VI-მ მ. გაათავისუფლა, დაუბრუნა წარმეული ქონება, უბოძა მუხრანის და მსაჯულთუხუცესობა (მდივანბეგობა). 1723, როცა შაჰ-თამაზ II-მ ქართლის მეფობა კახეთის მეფე კონსტანტინე II-ს (მაჰმადყული-ხანს) მისცა და მან თბილისი დაიკავა, მ. ვახტანგ VI-ის დევლებით ბაქართან ერთად მიეგება თბილისის ასაღებად მოსულ ოსმალთა ჯარს. ოსმალები თბილისში შევიდნენ, კონსტანტინე დააპატიმრეს და ქართლის გამგებლობა ბაქარს გადასცეს. ბაქარის ოსმალთაგან განდგომის შემდეგ, 1724, მ. შეურიგდა დამპყრობლებს, კვლავ გამაჰმადიანდა და მუსტაფა ეწოდა. თუმცა ოსმალებმა ქართლის გამგებლობა მ-ს მისცეს, ფაქტობრივი მმართველი ოსმალთა ფაშა იყო. მ. მტერთან ერთად ებრძოდა ვახტანგ VI-სა და ბაქარს.

წყარო: ვახუშტი, აღწერა სამეფოსა საქართველოსა, წგნ.: ქართლის ცხოვრება, ს. ყაუხჩიშვილის გამოც., ტ. 4, თბ., 1973; ჩხეიძე ს., ცხოვრება მეფეთა, წგნ.: ქართლის ცხოვრება, ნაწ. 2, დ. ჩუბინაშვილის გამოც., სპბ., 1854.

ლიტ.: საქართველოს ისტორიის ნარკვევები, ტ. 4, თბ., 1973.

იხსანი ალექსანდრე ალექსანდრეს ძე [11 (23). VII. 1896, პეტერბურგი, — 31. III. 1964, ლენინგრადი], საბჭ. არქეოლოგი, ბრინჯაოს ხანის კავკასიის არქეოლოგიისა და ძველი ისტორიის მეცნიერი. მ-ის გამოკვლევების ნაწილი ეხება ეთნოკულტურულ, ტომთა შორის კავშირებსა და პირველყოფილ ხელოვნებას. მისი ძირითადი შრომებია: „კავკასიაში სპილენძის უძველესი მეტალურგიის საკითხისათვის“ (1935), „ბერძნული კოლონიზაცია ჩრდილო შავიზღვისპირეთში“ (1945), „კავკასია და ძველი აღმოსავლეთი ძე. წ. IV—III ათასწლეულში“ (1963) და სხვ. **იხსანსკი** (Jesenský) იანკო (30. XII. 1874, მარტინი, — 27. XII. 1945, ბრატისლავა), სლოვაკი მწერალი. ჩეხოსლ. საბ. მხატვარი (1945). მიიღო იურიდ. განათლება. ლიტ. მოღვაწეობა დაიწყო 90-იან წლებში. მისი პოეზია მოიცავს ინტიმურ (კრებ. „ლექსები“, 1905), პატრიოტულსა („ქარიშხლის შემდეგ“, 1932) და სამოქალაქო (კრებ. „ტყვეობიდან“, 1919) ლირიკას. მ-ს პროზაულ კრებულებში „პროვინციული მოთხრობები“ (1913) და სხვ. წარმოსახულია ბურჟ. მეშინაური სამყაროს ინტერესები. მ-ს ეკუთვნის სატირული რომანი „დემოკრატები“ (ტ. 1—2, 1934—38), ლექსთა კრებ. „შავი დღეები“, (1945) და სხვ. მ-ს შემოქმედება კრიტიკული ხასიათის მწვერვალია სლოვაკურ ლიტერატურაში.

იხსნ ქანის პრისტავი, XVII ს. I ნახევრის პოლიტიკური მოღვაწე, გიორგი სააკაძის თანამებრძოლი. შემდეგ თეიმურაზ I-ს მიემხრო როსტომ მეფის წინააღმდეგ ბრძოლაში. ბოლოს როსტომ მეფესთან შერიგება არჩია და ირანს გაემგზავრა, სადაც მის შიერ დაღუპული პაპუნა ამილახვრის შვილებმა მოკლეს.

წყარო: გორგიჯანიძე ვ., საქართველოს ისტორია, ს. კაკაბაძის გამოც., ქსნისტორიო მონაბეჭ., 1925, [ტ.] 2; ვახუშტი, აღწერა სამეფოსა საქართველოსა, წგნ.: ქართლის ცხოვრება, ს. ყაუხჩიშვილის გამოც., ტ. 4, თბ., 1973.

იხსნ ქანის პრისტავი (გ. 1745), XVIII ს. I ნახევრის პოლიტიკური მოღ-

ვაწე. 1736—41 თავის ძმასთან, შანწქსნის ერისთავთან ერთად მეთაურობდა ქსნის საერისთავოს აჯანყებას ყიზილბაღდამპყრობთა წინააღმდეგ. აჯანყების დმარცხების შემდეგ ირანში გაიწვიეს დნადირ-შაჰის ბრძანებით დააპატიმრეს 1745 საქართველოში მომავალი გზაზე გარდაიცვალა.

ლიტ.: გ რ ი ტ ი შ ვ ი ლ ი დ., ვიღაღალო საქართველოს სოციალური ურთიკთობის ისტორიიდან (ქართლის სათავადო ბი), თბ., 1955; საქართველოს ისტორიის ნაკვეთი, ტ. 4, თბ., 1973. **გ. აკოფაშვილი იხსო**, ისუ ძე ნ ა ვ ე ს ი (ებრ აგპოშუა ბინ-ნუნ; სახელი აგპოშუა უკაც შირდუბა ძე. ებრ. ზმნურ ძირს, რ-ი „ხსნას“ ნიშნავს), ბიბლიური პერსონაჟი ძველი აღთქმის მიხედვით, მოსეს მსახური, რ-ის წინამძღოლობითაც ებრაელებმა ეგვიპტიდან გამოსვლის შემდეგ დაიპრეს აღთქმული ქვეყანა ქანაანი (პალესტინა). ბიბლ. ტრადიციამ მის სახელს დაუკავშირა ძე. წ. XIII ს-ში სემიტური მომთაბრე ტომების მიერ ქანაანის სახელმწიფოების დაპყრობა. ძველი აღთქმის მ-ს სახელით ცნობილი მცირე დაწერილია ბევრად უფრო გვიან და სტრუქტურულად არაერთგვაროვანია. მ-ს კულტმა იუდეველთ რელიგიიში მრავალჯერ განიცადა ტრანსფორმაცია და საბოლოოდ გავლენა მოახდინა იესო ქრისტეს მითზე. **მ. შანძქ იხსო პრისტავი**, ქრისტიანობის მითურ ფუძემდებელი. ქრისტ. მოძღვრებით (ჩამოყალიბდა ახ. წ. II ს. სახარებებში), მ. ძ. არის აღამიანთა მხსნელი, „ღმერთკაცი“ „ძე ღმერთი“, რ-იც უბიწოდ ჩასახვის შენდეგ შვა ღვთისმშობელმა მარიამმა პლესტინის ქ. ბეთლემში რომის იმპ. ავგუსტუსის მმართველობის დროს. რელიეგადმოცემით, მ. ძ-მ პალესტინაში აბრელიგიის — ქრისტიანობის — ქადაგების მრავალი სასწაული მოახდინა. იგი ჯვარაცვეს, მაგრამ სიკვდილიდან მესამე დღე მკვდრეთით აღდგა და შემდეგ ზეცად ამაღლდა. მოელოდნენ მის მეორედ მოსვლა მიწაზე „ბოროტ ძალებზე“ საბოლოოდ გასამარჯვებლად.

მ. ძ-ზე მითის წყარო (უპირველესა მესიის შესახებ) ძველი აღთქმის წინასწარმეტყველებანი უნდა ყოფილიყო რ-ებმაც მორწმუნეთა ყურადღება ჯამკიდევ ქრისტიანობის აღმოცენებამდე მიიქცია. ასეთი შინაარსის წინასწარმეტყველებანი ოქსირინქოსის (ეგვიპტე) ბაპირუსებსა და კუმრანის ხელნაწერებშიც ვხვდებამ. მ. ძ-ს ცხოვრების სახარებისეულ მითის, კერძოდ, მისი მოწამებრივი სიკვდილისა და მკვდრეთით აღდგომის, მეორე წყარო უნდა ყოფილიყო წარმოდგენები რ-ებზე გავრცელებული იყო წინა აზიის და ჩრდ. აფრიკის ხალხებში მოკვდავი დ მკვდრეთით აღმდგარი ღმერთების (აღონისი, ოსირისი და სხვ.) შესახებ. ერთ-ერთ წყაროდ შეიძლება მიჩნეულ იქნას ღმერთ იესუს (იოშუას) წინაქრისტიანული კულტი, ზოგიერთი ელემენტი (მაგ., ქრისტეობა) შეიძლება დაკავშირებული იყო მითრასთან.

იხსანსენი (Jespersen) იენს ოტო პარი (16. VII. 1860, რანდერსი, — 30. IV. 1943, კოპენჰაგენი), დანიელი ენათმეცნიერი. ზოგადი ენათმეცნიერებისა და ფონეტიკის სპეციალისტი. კოპენჰაგენის უნტის პროფესორი (1893-იდან). იკვლევდა ინგლ. ენას. მ-ის ძირითადი შრომები ეძღვნება ენის წარმოშობისა და განვითარების, აგრეთვე გრამატიკისა და ფონეტიკის საკითხებს. ავტორია ერთ-ერთი ხელოვნური საერთაშ. ენისა, რ-საც „ნოვიალი“ უწოდა.

იხსანსენი (Jespersen) კნუდ (12. IV. 1926, დაბა სკულსტედე, ქ. ოლბორგი მახლობლად, — 2. XII. 1977), დანიის მუშათა მოძრაობის მოღვაწე, დაიბად: მუშის ოჯახში. გერმ. ფაშისტთა მიერ დანოკუპაციის (1940—45) დროს მონაწილეობდა წინააღმდეგობის მოძრაობაში,

ელმძღვანელობდა შეიარაღებულ ჯგუფს 942-იდან დან. კომპარტიის (დკპ) წევრი. 1945 მარტში გესტაპომ დააპატიმრა. ჯან. განთავისუფლების შემდეგ მონაწილეობდა დან. უდიდესი პროფკავშირის — აწყოებისა და ნავსადგურების მუშათა პროფკავშირის საქმიანობაში. 1953-იდან ყო ამ პროფკავშირის ერთ-ერთი განწყობის იავ-რე ოლბარში. 1952-იდან დკპ ცკ-ის წევრი; 1958—77 დკპ თავ-რე.

1311 ილოს აჯანყება 1277—80, გლეხთა აჯანყება ბულგარეთში მწვემს ივანილოს ელმძღვანელობით. აჯანყების მიზეზი ყო ფეოდალური გაძლიერება და თანართა გამუდმებული თავდასხმები. აჯანყება დაიწყო სამხრ. დობრუჯაში. გლეხებმა გაანადგურეს თათრების ნოღის ურდოდან, შემდეგ — ბულგ. მეფის კონსტანტინე ასენის არმია. 1277 აჯანყებულებმა ივანილო მეფედ გამოაცხადეს. 1278 გაზაფხულზე ივანილო შევიდა ტირნოვოში და კოლად შეირთო კონსტანტინე ასენის ქვრივი მარია. ბულგ. ფეოდალებმა დახმარებისათვის მიმართეს ბიზანტიელებს და 1279 თებ. ტირნოვო აიღეს. ბიზანტიელთა არმიის განადგურებისა (1280 წ. 17 ივლ.) და სხვა გამარჯვებათა მიუხედავად, ივანილო ვერად შეძლო დედ. ქალაქის დაკავება. თავი იჩინა აჯანყების სტიქიურმა ხაზითა, აჯანყებულთა არმია იშლებოდა. ფალატის შიშით ივანილო გაიქცა თანართა ხანის ბანაკში, სადაც მოკლეს.

1311 აუნი, ქალაქი და ნავსადგური იაპონიაში, კ. პონსიუს სამხრ. ნაწილში, პიროსის ყურის დას. სანაპიროსთან, იანგუტის პრეფექტურაში. 112 ათ. მც. (1974). სარკინიგზო კვანძი. ნავთობქიმი. მინერალი. ფერადი მეტალურგია, საფეიქრო, მანქანათმშ., ქალაქის მრეწველობა.

1316 ილი, სოფელი წულუკიძის რ-ნში, ძირითის დაბლობზე, სოფსაბჭო. ზ. დ. 105 მ, წულუკიძიდან 2 კმ, სამტრედიიდან უახლოესი რკინიგზის სადგ.) 19 კმ. ი. ტალინის სახ. კოლა-ბა (მესობინდობა, ზეჩაიეობა, მეცხოველეობა, მებოსტნეობა), საშ. სკოლა, საბავშვო ბაგა, კულტ. ახალი (კინოდანადგარი), ბ-კა, მედუნიქტი, კავშირგაბმ. განყ-ბა.

1316, ბულგარეთის მეფეთა და გამგეგლთა სახელი. **ი. ასენ II**, ბულგარეთის მეფე 1218—41. მის დროს განმტკიცდა ჯულგ. ეკონ. და პოლიტ. მდგომარეობა, დაიწყო მონეტის მოჭრა, დაიდო სავაჭრო ხელშეკრულება დუბროვნიკთან (1230), დამყარდა კავშირი უნგრეთთან. **ი. ასენ II-მ** დაარღვია საეკლესიო უნია პაპობასთან ზა ნიკეის იმპ. იოანე დუკა ვატაცეს დახმარებით აღადგინა ბულგ. საპატრიარქო (1235). ამოღო ცდილობდა კონსტანტინოპოლის აღებას (1235). **ი. ალექსანდრე** (მეფობდა 1331—71) შიშ-მანოვიჩების დინასტიიდან. ძალაუფლება ზეღოთ ივდო მსხვილ ფეოდალთა მხარდაჭერით. **ი. ალექსანდრე** დაამყარა მშვიდობიანი ურთიერთობა ვლახეთთან და სერბიასთან, დაამარცხა ბიზანტიელები (1332 წ. 18 ივლ.) და დაიკავა მათი ტერიტორია. ნაწილი. 1363 ბიზანტიის წინააღმდეგ კავშირი დადო ოსმალეთთან. **ი. სარაცო მირი** (გ. 1396 შემდეგ) ივანე ალექსანდრეს ძე. ვადინის სამეფოს გამგებელი 1363—65 და 1370—96 (1365—70 უნგრ. მეფის ლაიოშ I-ის ტყვეობაში გაატარა). გაწვევითა ურთიერთობა ტირნოვოს სამეფოსთან და ბულგ. პატრიარქთან, ვიდინის ეკლესია დაუქვემდებარა კონსტანტინოპოლის პატრიარქს. ხელი შეუწყო ტრანსილვანიის ქალაქებთან გაჭრობას. 1388-იდან — სულთნის ვასალი. **ი. შიშმანი** (გ. 3. VI. 1395, ნიკოპოლისი), მართავდა ტირნოვოს სამეფოს 1371—93, როგორც ოსმ. სულთნის ვასალი. სერბების მიერ ოსმალეთის განადგურების (პლოჩნიკთან, 1386) შემდეგ ამა-

ოდ ცდილობდა ოსმალეთზე დამოკიდებულებისაგან თავის დაღწევას. **ი316 I** (გ ვ ა რ გ ვ ა რ ე) ჯ ა ყ ე ლ ი ც ი ს ი ჯ ვ ა რ ე ლ ი, საქართველოს სამეფოს პოლიტიკური მოღვაწე XII ს. 90-იან—XIII ს. 50-იან წლებში, მეჭურჭლეთუხუცესი, სამცხის სპასალარი, XII ს. 90-იან წლებში მეფის მომხრეთა ბანაკში იყო და ებრძოდა თამარის წინააღმდეგ შეთქმულ დიდგვაროვან აზნაურებს. მონაწილეობდა ჯალალედინის წინააღმდეგ ბრძოლებში, მედგარი წინააღმდეგობა გაუწია მონღოლებს სამცხეში და, ვიდრე რუსუდან მეფის ნებართვა არ მიიღო, მტერთან მოლაპარაკება არ დაიწყო (სხვა „საქვეყნად გამრიგენი“ მონღოლების უომრად ნებდებოდნენ). ჩალთა ნიშნა **ი. I** სამცხის გამგებლად დატოვა.

დაახლ. 1242—43 **ი. I-მა** ცხოველი მონაწილეობა მიიღო რუსუდანისა და დავითის ქუთაისიდან თბილისში გადმოსვლა-სა და დავით უფლისწულის მონღოლთა ურდოში მეფედ დასამტკიცებლად გაგზავნაში უმეფობის ხანაში დაამარცხა მცირე აზიის თურქები, რ-თაც დაიპყრეს სამხრ. საქართვე. მიწა-წყალი. მას დახმარებისათვის მიმართეს სანაპირო თემების — ტა-რის, შავშეთ-კლარჯეთის, კოლა-არტანუჯის რაიონების გამგებლებმა. **ი. I-მა** 10.000-იანი ლაშქარი შეკრიბა. ბრძოლა მოხდა ვანის ვაკეზე. ქართველებმა გაიმარჯვეს. ბრძოლის შემდეგ **ი. I** სამცხეს დაბრუნდა, ხოლო დამარცხებულ მტერს თავისი შეი-ლიშვილები ივანე (პაპა) და სარგისი დაადევნა. მათ დაიბრუნეს მტრის მიერ დაკავებული ტერიტ. და თურქები საქართვე. საზღვრებიდან გააძევეს. **ი. I-მა** აქტ. მონაწილეობა მიიღო ტახტის მემკვიდრის — დავით გიორგის ძის — მოძებნასა და ჩამოყვანაში (შემდეგ იგი მეფედ დასამტკიცებლად ურდოში გაისტუმრეს). **ი. I** კონსტანტინის შეთქმულების ერთ-ერთი მეთაური და ინიციატორი იყო.

წყარო: ჯ ა ვ ა ხ ი შ ვ ი ლ ი, წგნ.: ქართლის ცხოვრება, ს. ყაუხჩიშვილის გამოც., ტ. 2, თბ., 1959.

ლიტ.: ჯ ა ვ ა ხ ი შ ვ ი ლ ი ივ., ქართული ერის ისტორია, წგნ. 3, თბ., 1966.

ი316 II ჯ ა ყ ე ლ ი, სამცხის გამგებელი, ათაბაგი 1391—1444 (ვახუშტის მიხედვით), ბექა II-ის ძე. თავდაპირველად საქართვე. მეფე გიორგი VII-თან ერთად იბრძოდა თემურლენგის წინააღმდეგ. დაახლ. 1400—1401 განუდგა გიორგი VII-ს და დამპყრობელს დამორჩილდა. ცდილობდა სამცხისათვის მოეპოვებინა საეკლ. დამოუკიდებლობა, მაგრამ წინ აღუდგა მცხეთის საპატრიარქო და მცხეთის საეპისკოპოსოთა დიდი ნაწილი. **ი. II-ის** მისწრაფებას დამოუკიდებლობისაკენ ბოლო მოუღო ალექსანდრე I დიდის მტკიცე პოლიტიკამ. 1414 მეფესთან ბრძოლაში (ასპინძლისთან, კონსტანტავს) დამარცხდა და ტყვედ ჩავარდა. ალექსანდრე I-მა ერთგულების ფიცი დაადებინა და ათაბაგობა დაუბრუნა.

წყარო: გ ნ ა ტ ა შ ვ ი ლ ი ბ., ახალი ქართლის ცხოვრება, წგნ.: ქართლის ცხოვრება, ს. ყაუხჩიშვილის გამოც., ტ. 2, თბ., 1959; ვ ა ხ შ უ შ ტ ი, აღწერა სამეფოსა საქართველოსა, იქვე, ტ. 4, თბ., 1973.

ლიტ.: ჯ ა ვ ა ხ ი შ ვ ი ლ ი ივ., საქართველოს ისტორია XI—XV სს., თბ., 1949; მ ი ს ი ვ ე, ქართველი ერის ისტორია, წგნ. 4, თბ., 1967.

ი316 ილიაონი, XI ს. ქართველი ოქრომჭედელი. ჩვენს დრომდე მოაღწია მისმა ნამუშევარმა — მარტილის საწინამძღვრო ჯვარმა. მხატვრის ვინაობას გვაძინებს ჯვარის უკანა მხარეს ვარე კონჭურის შემოყოლებით მოთავსებული წარწერა. ჯვარის ზომაა 55 X 36 სმ. ფორმით ისეთივეა, როგორც სხვა ქართ. საწინამძღვრო ჯვრები — ტარზე წამოცმული, უფრო გრძელი ქვემო მკლავითა და თანაბარი ზემო სამი მკლავით; მკლავების ბოლოები ფართოვდება და ყოველ კიდეში ფოთლო-

ვანი ყუნწები აქვს გამოხებული. წინა პირზე, შუაგულში, გამოსახულია ჯვარცმული ქრისტე, ანგელოზების ფიგურები წელზემოთ, ჯვრის განვს მკლავებზე — იოანე და მარიაში, ზემო მკლავზე — ყოვლისმპყრობელი ქრისტეს მთლიანი ფიგურა, ბასილი დიდისა და გრიგოლის ფიგურები წელზემოთ, ქვემო მკლავზე — წვეროსანი წმინდანის მთლიანი ფიგურა. ჯვრის უკანა მხარე დაფარულია ვირტუოზულად შესრულებული მცენარეული ორნამენტით. **ი. ი.** ქართ. ოქრომჭენაკებლობის ერთ-ერთი უმნიშვნელოვანესი საფეხურის თვალსაჩინო წარმომადგენელია. მისი ნამუშევარი სკულპტურული ქვედურების თვალსაჩინო ნიმუშია. **ვ. ბერიძე**

ი316 I დანიელის ძე კალიტა (გ. 31. III. 1340), მოსკოვის მთავარი 1325-იდან, ვლადიმირის დიდი მთავარი 1328-იდან, მოსკოვის მთავრის დანიელ ალექსანდრეს ძის ვაჟი. სასტიკი, ჭკვიანი, ცბიერი პოლიტ. მოღვაწე. მოხერხებულად იყენებდა ოქროს ურდოს ხანებს თავისი ძალაუფლების გასაფართოებლად და განსამტკიცებლად. მონღოლთაგან დაკისრებულ ხარკს თვითონ კრებდა და დიდძალი სიმდიდრეც დააგროვა (ამიტომ ეწოდა „კალიტა“ — „ფულის ქისა“). მის დროს მოსკოვი სრულიად რუს. მიტროპოლიტის რეზიდენცია გახდა. **ი-მ** ხელი შეუწყო მოსკ. სამთავროს ამალელებს და საფუძველი ჩაუყარა ქ. მოსკოვის ძლიერებას.

ლიტ.: Черепнин Л. В., Образование Русского централизованного государства в XIV—XV вв., М., 1960.

ი316 III ვასილის ძე (22. I. 1440 — 27. X. 1505, მოსკოვი), მოსკოვის დიდი მთავარი 1462-იდან, თვალსაჩინო რუსი სახელმწიფო მოღვაწე. მის დროს დასრულდა რუს. ცენტრალიზებული სახელმწიფოს შექმნა. **ი. III** 3. 4-ის დროს რუსმა ხალხმა საბოლოოდ მოიშორა მონღოლთათართა უღელი (1480). გაიზარდა მოსკ. საერთაშ. ავტორიტეტი.

მოსკ. სახელმწიფოს გაძლიერება მწვედველობიდან არ გამოჩენიათ ქართვე. პოლიტ. მოღვაწეებს. 1491 კახეთის მეფე ალექსანდრე I-მა ელჩობა გაგზავნა მოსკოვში, რითაც საფუძველი ჩაეყარა რუს.-საქართვე. ურთიერთობის ახალ, მნიშვნელოვან ეტაპს.

ი. III 3. ძ. დიდ ყურადღებას უთმობდა ქვეყნის საშინაო მდგომარეობის მოწესრიგება-განმტკიცებას. მისი მეორე ცოლი იყო ბიზანტ. იმპერატორთა გვარის ქალი ზოია (სოფია) პალეოლოგი.

ლიტ.: ი ვ ნ ც ა შ ვ ი ლ ი, ძიებანი რუსეთ-საქართველოს ურთიერთობის ისტორიიდან (X—XVI სს.), თბ., 1956; Черепнин Л. В., Образование Русского централизованного государства в XIV—XV вв., М., 1960.

ი316 IV ვასილის ძე მრისხანე (25. VIII. 1530, სოფ. კოლომენსკოე, — 18. III. 1584, მოსკოვი), მოსკოვის დიდი მთავარი 1533-იდან, პირველი რუსი მეფე 1547-იდან. 7 წლისა დაობლდა. ახალგაზრდა მეფე სახელმწ. მოღვაწეობაში აქტიურად ჩაება 40-იანი წლების ბოლოს, როცა შეიქმნა ე. წ. „რჩეულთა რადა“ (1549) და გატარდა გარკვეული რეფორმები (1549—60), რ-თა მიზანი იყო თვითმპყრობელობის გაძლიერება და სახელმწიფოს ცენტრალიზაციის განმტკიცება. **ი. IV** 3. ძ-ის აქტ. აღმოსავლური პოლიტ. შედეგად მოსკ. სახელმწიფომ შეიერთა გაზანის (1547—52), ასტრახანის (1556) სახანოები, დაიმორჩილა ციმბირის ხანი და ნოღაელთა ურდო. „რჩეულთა რადის“ დამხობის შემდეგ (1560) იგი ერთპიროვნულად შეუდგა სახელმწიფოს მართვას. საშინაო პოლიტიკაში მან კურსი აიღო თვითმპყრობელური ხელისუფლების განმტკიცებისა და ოპოზიციის დათრგუნვისაკენ, საგარეო პოლიტიკაში მთავარ მიზანდავისაზა ბალტიის ზღვაში გასასვლელის მოპოვება. ამ მიზანს ემსახურებოდა მის



ივანე III ვასილის ძე გრევირა XVI ს. ნახტიდან.



ივანე IV ვასილის ძე მრისხანეს პორტრეტი 1672 წ. გამოცემის „ტიტულიარნი-კიდან“.

მიერ წამოწმებული ლიგონის თმი (1558-83).

ომის პირველსავე წლებში O. IV შ. ძ-მ დაუნდობელი ბრძოლა გამოუცხადა ფეოდალსა დასაქსულობას და მსხვილ ფეოდალთა სეპარატისტულ მიდრეკილებას. 1565 შემოღებულ იქნა თქარბინა, დაიწყო ფეოდალთა მასობრივი უღელტა და შერისხვა.

O. IV შ. ძ. განათლებული, ენერგიული, შორსმჭვრეტელი და ჰქვიანი სახელმწიფო მთავარი იყო. მისი მეფობის ხანაში კიდევ უფრო განვითარდა რუს. კულტურა (შეიქმნა ლიტ. ძეგლები, აშენდა ვასილი ნეტარის ტაძარი, დაიწყო წიგნის ბეჭდვა და სხვ.). ამავე დროს იგი გამოიჩინოდა განსაკუთრებული სისასტიკით, ეჭვიანობით, სიფიცხით და თავშეუკავებლობით (ერთ-ერთი ასეთი აგზნების დროს შემთავდა საკუთარი შვილი, ტახტის მემკვიდრე - ივანე). O. IV. შ. ძ-ის საგარეო პოლიტიკაში მნიშვნელოვანი ადგილი ეკავა კავკასიასთან (განსაკუთრებით ყაზახოსთან) და ირანთან ურთიერთობას. კახეთის მეფე ლევანის თხოვნით მან ციხე ჩადგა კავკასიაში, ხოლო მეფეს მსოფელთა რაზმი გაუგზავნა.

ლიტ.: Маркс К., Хронологические выписки, წგნ.: Архив Маркса и Энгельса, т. 8, М., 1946; Тихомиров М. Н., Россия в XVI столетии, М., 1962; ციხეძაძე ი., ძიებანი რუსეთ-საქართველოს ურთიერთობის ისტორიიდან (X-XVI სს.), თბ., 1956.

5. ნაკაშიძე.

ივანე ლიპარიძის ძე ბაღვაში, XI ს. საქართველოს სამეფოს პოლიტიკური მოღვაწე, სპასალარი, კლდეკარის ერისთავი. გადახვეწილი იყო ბიზანტიაში ბაგრატ IV-გან შერისხულ და ბერად აღკვეცილ მამასთან, ლიპარიტ IV-თან, ერთად. ამ უკანასკნელის თხოვნით, საქართვემეფემ 1059 შეიწყნარა O. ლ. ძ., დაუბრუნა მამაპაპეული მამული და სპასალარად დანიშნა. ერთხანს იგი ერთგულად ემსახურებოდა ბაგრატ IV-ს, დიდი პოლიტიკური მოღვაწეობა და ეკონომიკურადაც გაძლიერდა. ალფ-არსლანის შემოსევების დროს (იხ. ალფ-არსლანის ლაშქრობანი საქართველოში 1064, 1068) O. ლ. ძ. მეთაურობდა ალფ-არსლანთან მეფის სამოციქულო მისიას. 1069 დაამარცხა განძის ამირა ფადლონი. 1073 კი ისევ მეფის მოწინააღმდეგეთა რიგებშია. აუჯანყდა გიორგი II-ს, კახელები მოიშველია და ქსნისპირა ადგილები დაიჭირა. გიორგი II იძულებული გახდა დაეთმო: O. ლ. ძ-ს სამშვილდე უბოძა, მის შვილს ლიპარიტს კი - ლოწობანი. 1074 O. ლ. ძ. ისევ განუდგა მეფეს, მაგრამ ამჯერად კახელები გიორგი II-ს მიემხრნენ და იგი იძულებული გახდა მეფეს დასავებოდა. შემდეგ O. ლ. ძ-მ ქ. გავი გამოსტაცა მეფის მეციხოვნეებს და საქართვე. მტერს განძის ამირა ფად-



ა. ა. ივანოვის პორტრეტი. ს. პოსტნიკოვის ნამუშევარი. ტრეტიაკოვის გალერეა, მოსკოვი.



ა. გ. ივანოვი.



ა. პ. ივანოვი.



ივანე მონისძე, შვიდური ფირფიტები წმ. ნიკოლოზისა (მარცხნივ) და წმ. ბასილის (მარჯვნივ) გამოსახულებით 1040. საქართველოს ხელოვნების მუზეუმი, თბილისი.

ლონს მიჰყიდა. დაახლ. 1074 კი მორჩილებით ეახლა საქართველოს ასაობრებლად მოსულ თურქ-სელჩუკების სულთან მელიქ-შაჰს. მაგრამ, როგორც ჩანს, მათ შორის უთანხმოება ჩამოვარდნილა და O. ლ. ძ. გამოპარულა. 1080 მელიქ-შაჰი შეესია საქართველოს და O. ლ. ძ. თჯახიანად ტყვედ ჩაიგდო. შემდეგ იგი წყაროებში აღარ იხსენიება.

წყარო: მატჩანე ქართლისა, წგნ.: ქართლის ცხოვრება, ს. ყაუხჩიშვილის გამოც., ტ. 1, თბ., 1955; ცხოვრება მეფეთ-მეფისა დავითისი, იქვე.

ლიტ.: კოპალიანი ვ., საქართველოსა და ბიზანტიის პოლიტიკური ურთიერთობა 970-1070 წლებში, თბ., 1969; მეტრეველი რ., შინაკლასობრივი ბრძოლა ფეოდალურ საქართველოში (XII ს.), თბ., 1973; ჯავახიშვილი ივ., ქართველი ერის ისტორია, წგნ. 2, თბ., 1965.

რ. მეტრეველი.

ივანე IV-ის საშართლის შიგნი 1550, რუსეთის ცენტრალიზებული სახელმწიფოს განმტკიცების ხანის საკანონმდებლო ძეგლი. შეიცავს სახელმწიფო, სისხლის, სამოქალაქო და საპროცესო სამართ. ნორმებს. დაადასტურა იურის დღე, განავითარა სამოქალაქო პროცესის საწყისები, გააძლიერა ქვეების როლი სახელმწიფოში, პირველად დასაბა შემდგომი კანონმდებლობის გზები, განსაზღვრა მეფის და ბოიართა სათანბროს ურთიერთდამოკიდებულება. სამოქალაქო სამართ. ნორმებში აისახა ბოიარებსა და აზნაურებს შორის კომპრომისის პოლიტიკა.

გ. ნადარეიშვილი.

ივანე III-ის საშართლის შიგნი 1457, რუსეთის ცენტრალიზებული სახელმწიფოს პირველი კოდექსი. მისი წყაროებია: „რუსკაია პრავდა“, ფსკოვის სამართლის სიგელი, საწყისდებო სიგელები, ჩვეულებითი სჯული და დიდი მთავრის ბრძანებულებები. ძირითადი ადგილი უჭირავს სისხლის სამართ. და სისხლის სამართ. საპროცესო ნორმებს. შეიცავს აგრეთვე ნორმებს ცენტრ. და ადგილ. სასამართლოს შესახებ; სამართ. წიგნის მთავარი მიზანი იყო ხელი შეეწყო რუს. ცენტრალიზებული სახელმწიფოს შემდგომი განვითარებისათვის, მოეღ ქვეყანაში დაენერტა ერთიანი სამართალწარმოება. სამართლის წიგნი ცნობილია იმითაც, რომ მან გლეხებს ერთი მემამულისაგან მეორესთან გადასვლის უფლება მიანიჭა წლის ერთადერთ დღეს - 26 ნოემბერს.

გ. ნადარეიშვილი.

ივანე მონისძე, XI ს. ქართველი ოქრომჭვრელი. შემორჩენილია მის მიერ ხელმოწერილი და ზუსტად დათარიღებული (1040) ორი მცირე ზომის ფირფიტა წმ. ბასილისა და წმ. ნიკოლოზის გამოსახულებებით. ეს ფირფიტები, სხვებთან ერთად, დაკრული იყო შემოქმედის მონასტრის ლეთისშობლის ხატის არხაზე (ამჟამად საქართვე. ხელოვნ. მუზეუმში). ფირფიტები ერთნაირი მოყვანილობისაა - ვიწრო, მაღალი, ზემოთ ნახევარწრიული მოხაზულობისა; თითოეულზე თითო გამოსახულებაა. წმ. ნიკოლოზისა და წმ. ბასილის გამოსახულებები შესრულებულია გლუვ ფონზე, ფრონტალურად, მთელი ტანით. მეტყველი სახეები ინდივიდუალიზებულია, სხეულთა პროპორციები - სწორი. მოქანდაკე შეგნებულად ქმნის მოცულობას. აქ საქმე გვაქვს ქართ. ოქრომქანდაკელობის იმ საფეხურთან, როცა ოსტატები სკულპტურულ-პლასტიკურ ამოცანებს ისახავენ.

გ. ბერიძე.

ივანე შორაჩისძე, XI ს. ქართველი ხუროთმოძღვარი. 1032 საფუძვლიანად გადაუყეთებია იშხნის ძვ. ტაძარი, რასაც გვაშეცნობს სამხრ. სარკმლის ირგვლივ მიწაწერი. იშხნის ტაძარი, რ-იც VII ს-ში აშენდა, შემდეგში არაერთგზის შეუკეთებიათ და განუახლებიათ. მაგრამ, როგორც ჩანს, ტაძარმა საბოლოო, შატერულად დასრულებული და ჩამოყალიბებული სახე O. მ-ის ხელში მიიღო. ფასადების დამუშავების საერთო სისტემით იშხნის ტაძარი XI ს. დამახასიათებელი

ძეგლია. ჩუქურთმათა სიუხვე, პრავალეფრონება, მათი შესრულების მაღალი დონე და დახვეწილობა O. მ-ს შუა საუკუნეთ ბრწყინვალე ქართვ. ოსტატების გვერდით აყენებს.

ივანეშაქო დიმიტრი დიმიტრის ძე [დ. 16 (29). VII. 1904, პოლტავა], საბჭო ფიზიკოსი, ფიზიკა-მათ. მეცნ. დოქტორი დაამთავრა ლენინგ. უნ-ტი (1927). მოსკოვ-ტის პროფესორი (1943-იდან). ვ. შაი შენებერთან ერთდროულად და მისგან და მოუკიდებლად წამოაყენა ჰიპოთეზა, რომ ატომის ბირთვი აგებულია პროტონების და ნეიტრონებისაგან (1932). სსრკ სახელმწიფო პრემია (1950).

ივანეშაქო, სოფელი ტყიბულის საქალაქო საბჭოს ტერიტორიაზე (ხრესილი სოფსაბჭო), მდ-ების ძირიგნისწყლისა და ჯუბის წყალგამყოფზე (წყალწითელი აუზი). ზ. დ. 440 მ, ტყიბულიდან 14 კმ ხრესილიდან (უახლოესი რკინიგზის სადგ. 4 კმ. ხრესილის კოლ-ბა (მეჩაიგობა) საშ. სკოლა სოფ ხრესილში.

ივანე (იოვანე) შავლიანი, აფხაზთ (დასავლეთ საქართველოს) მეფე დაახლ. 860-იდან, შავლიანთა დინასტიის პირველ წარმომადგენელი. ტახტი ხელთ იგდებოდა I აღწეულის ქვრივის შემეგობით მდგომარეობის განსამტკიცებლად თავი ძეს და მემკვიდრეს ადარნასეს ცოლად შერთო გვარამ (გვარამ) მამფლის ასული. O. შ. და ადარნასე, წინა დინასტიის მეფეთა მსგავსად განაგრძობდნენ ბრძოლას საქართველოში ჰეგემონობის მოპოვებისათვის.

წყარო: მატჩანე ქართლისა, წგნ.: ქართლის ცხოვრება, ს. ყაუხჩიშვილის გამოც. ტ. 1, თბ., 1955.

ლიტ.: Анчабадзе З. В., История средневековой Абхазии (VI-XVII вв.), Сух., 1959.

ივანეშაქი თენგიზ ვახტანგის ძე [დ. 24 VII. 1924, თბილისი], ქართველი საბჭოთა გეოქიმიკოსი. გეოლ.-მინერალოგიურ მეცნ. დოქტორი (1961), პროფესორი (1967). საქ. სსრ მეცნ. დამს. მოღვაწე (1979). 1946 დაამთავრა ს. კიროვის სახ. საქართვე. ინ-ტის ინ-ტი. 1947-იდან მუშაობს საქ. სსრ მეცნ. აკად. ა. ჯანელიძის სახ. გეოლ. ინ-ტში (1955-იდან ხელმძღვანელობს გეოქიმიის განყ-ბას). 1955-75 პედ. მოღვაწეობას ეწეოდა თსუ-ში. O-ს შრომები ძირითადად ეხება მადნეულ საბადოთა მინერალოგია-გეოქიმიისა და მაგმური ქანების გეოქიმიის საკითხებს. O-მ (ვ. ქოივასთან ერთად) გამოსცა პირველი ორიგინალური სახელმძღვანელო ქართულ ენაზე გეოქიმიის (ზოგადი გეოქიმიის მოკლე კურსი, თბ., 1972).

თბზ.: Геология, минералогия и геохимия свинцово-цинковых и полиметаллических месторождений Грузии, Тб., 1963.

ივანეშაქი-ივანილო რაფიელ ალექსანდრის ძე (23. VII. 1886, სოფ. კაზი, ახლანდ. აზერბ. სსრ, - 1966, მადრიდ) დაკრძალულია პარიზში), ქართველი ორისტი, მთარგმნელი, საზ. მოღვაწე. თეოლოგის სას. სასწავლებლისა და პეტერბურ-ტის იურიდ. ფაკ-ტის დამთავრებმ შემდეგ მუშაობდა იურისტად. 1921-იდან ცხოვრობდა გერმანიაში და ავსტრიაში 1924-48 - იტალიაში, რომში. იტალ ენაზე გამოქვეყნებულ ნარკვევებსა და სტატიებში O.-ი იტალ. საზ-ბას უღვივებდა ინტერესს ქართ. კულტურისა და ისტორიისადმი, თარგმნიდა ქართ. ლიტერის ნიმუშებს. 1942 იტალ. ენაზე პირველად გამოსცა ვეფხისტყაოსნის არასრული თარგმანი. 1948 პარიზში მღვდლად ეკურთხა. იყო ესპ. მართლმადიდებელ ეკლესიის რექტორი მადრიდში.

ლიტ.: ჩაჩანიძე ვ., ვეფხისტყაოსნის იტალიური გამოცემები, საბჭოთა ხელოვნება, 1965, № 11.

ივანე-ქუპალა, ძვ. ხალხური რელიგიური მაგიური სამიწათმოქმედო დღეობა (ივანე ივანოვა; ძვ. სტილით 24 ივნ.)

ივანოვი

ივანოვი ალექსანდრე ანდრეას ძე [16 (28). VII. 1806, პეტერბურგი, — 3 (15). VII. 1858, იქვე], რუსი ფერმწერი. 1817—28 იყო პეტერბ. სამხატვრო აკადემიის თავისუფალი მსმენელი (სწავლობდა მანამის-თან ა. ი. ივანოვთან და ა. ეგოროვის კლასში). 1830-იდან იყო იტალიაში მხატვრების წამახალისებელი საზღვის პენსიონერი. 1831—58 ცხოვრობდა რომში. თავდაპირველად განიცადა კლასიციზმის გავლენა. ამ პერიოდის ნამუშევრებისათვის დამახასიათებელია გაწონასწორებული კომპოზიციები, ფიგურათა უსუსტი გეგმის მიხედვით განაწილება, მშვიდი კონტურული ნახატი და ლაკონური ფერები („პრიამე პეტროლის ცხედარს გამოსთხოვს აქილევსს“, 1824, ტრეტიაკოვის გალერეა და სხვ.). 0-ის მნიშვნელოვანი ნამუშევარია „ქრისტეს გამოცხადება ხალხთან“ (1837—57, ტრეტიაკოვის გალერეა). ამ სურათის მრავალფეროვანი კომპოზიცია აერთიანებს სხვადასხვა წოდებისა და ხასიათის ადამიანებს, რ-ებიც სხვადასხვაგვარად აღიქვამენ მოვლენას. ნაწარმოების სიმეტრიული კომპოზიცია გაწონასწორებულია, ფიგურების განლაგება ბარელიეფისებრი. დამთავრებულ და დამოუკიდებელ ნაწარმოებებად შეგვიძლია მივიჩნიოთ ამ მონუმ. სურათისათვის შესრულებული ეტიუდები (300-ზე მეტი, ტრეტიაკოვის გალერეა, რუს. მუზეუმი და სხვ. კოლექციები). სურათის პეიზაჟურ ეტიუდებში მხატვარი ცდილობს შეიცნოს და გადმოსცეს ბუნების მრავალფეროვნება, მისი განვითარების კანონები და ძირითადი ელემენტები. 0-მა იმდროინდელი პლენერული ფერწერის მიღწევების გამოყენებით შეძლო შემოქმედებითად აეთვისებინა და ახლებურად გადმოეცა სივრცე, ამასთან შეენარჩუნებინა ფერების ინტენსივობა და საგნების მოცულობა შეეხამებინა სივრცესთან.

სიცოცხლის ბოლო წლებში მხატვარი გატაცებით მუშაობდა „ბიბლიური ესკიზების“ ციკლზე (აკვარელი, ტრეტიაკოვის გალერეა და რუს. მუზეუმი), რ-შიც ისტ. თემა ორგანულადაა შერწყმული ყოფითთან, ლეგენდარულ-ფანტასტიკური — ჩვეულებრივთან. 0-მა უარი თქვა კომპოზიციის ტრად. პირობითობაზე, გამოიყენა ფერადოვანი ლაქები, რ-ებიც ფურცლის საბრტყვედ კონტურით იყო შეზღუდული, მიადწია ხაზის რიტმის დიდ გამომსახველობას. „ბიბლიური ესკიზები“ იხარჩუნებს კავშირს ტრად. კლასიციზტურ მონუმენტურობასთან და გზას უხსნის რეალიზმის მეთოდებს რუსულ სახეობაზე. 0-ის შემოქმედებას იმდროინდელი ოფიც. წრეები მტრულად შეხედნენ, სამაგიეროდ, მხატვარს მაღალ შეფასებას აძლევდნენ ნ. გოგოლი, ა. გერცენი, ნ. ჩერნიშევსკი, ი. კრამსკოი, ი. რეპინი და სხვ.

ლიტ.: Александр Андреевич Иванов. Его жизнь и перенеска. 1806—1858 гг., СПб., 1880; Ракова М. М., А. Иванов (1806—1858), М., 1960.
ილუსტრაცია—იხ. ჩანართი, გვ. 128.

ივანოვი ალექსანდრე გაბრიელის ძე [დ. 31. VII (12. VIII). 1898, სოფ. დავიდოვო, ახლანდ. ბორჯომის რ-ნი, ნოვგოროდის ოლქი], საბჭ. კინორეჟისორი და კინოდრამატურგი. სსრკ სახ. არტისტი (1964). სკკპ წევრი 1918-იდან. 1918—20 სამოქალაქო ომის მონაწილე. 1924 დამთავრა ლენინგრ. კინოსკოლა. 1925-იდან მუშაობს „ლენინგრადკინოში“ (ამჟამად კინოსტუდია „ლენფილმი“). 0-ის ფილმიებიდან აღსანიშნავია „მთვარე მარცხნივ“ (1929, ვ. ბილ-ბელოცერკოვსკის პიესის ეკრანიზაცია), „ცეცხლის ტრანსპორტი“ (1930), „არის, კაპიტანო!“ (1930), „საზღვარზე“ (1938), „წყალქვეშა ნავი ტ-9“ (1943), „ვარსკვლავი“ (1953 ვ. კაზაკევიჩის მიხედვით). „ჯარისკაცე-

ბი“ (1957 ვ. ნეკრასოვის მოთხრობის მიხედვით) და სხვ. 1960—61 დადგა კინოტრილოგია „გატყეილი ყამირი“ (მ. შოლოხოვის მიხედვით). მისი ფილმიებისათვის დამახასიათებელია ლაკონიზმი, ფსიქოლ. სიმართლე. დაჯილდოებულია ლენინის ორდენით, 4 სხვა ორდენითა და მედლებით.



ალექსანდრე ივანოვი. 1957. რეგისტრირებულია „ჯარისკაცები“.

ივანოვი ალექსი პეტრეს ძე [დ. 9 (22). IX. 1904, სოფ. ჩიხოვო, ახლანდ. კალინინის ოლქი], რუსი საბჭ. მომღერალი (ბარტონი). სსრკ სახ. არტისტი (1951): 1932 დამთავრა ლენინგრ. კონსერვატორია. 1932—36 იყო ლენინგრ. მცირე საოპერო თეატრის, 1938—67 კი — სსრკ დიდი თეატრის სოლისტი. პარტიები: პომაზოვი (მურადელის „დიადი მეგობრობა“), თავადი იგორი (ბოროდინის „თავადი იგორი“), მახუბა (ჩაიკოვსკის „მახუბა“) და სხვ. ავტორია წიგნებისა: „სიმღერის ხელოვნების შესახებ“ (1963) და „ვოკალური სახის შესახებ“ (1968). სსრკ სახელმწ. პრემიის ლაურეატი (1946, 1948, 1950). დაჯილდოებულია შრომის წითელი დროშის ორდენითა და მედლებით.

ივანოვი ანდრე ივანეს ძე [დაახლ. 1776 — 12 (24). VII. 1848, პეტერბურგი], რუსი ფერმწერი, კლასიციზმის წარმომადგენელი. სწავლობდა პეტერბ. სამხატვრო აკადემიაში (1782—97). 1798-იდან იქვე ეწეოდა პედ. მოღვაწეობას (1803-იდან — აკადემიკოსი, 1812-იდან — პროფესორი). აკად. სისტემით აგებულ ისტ. კომპოზიციებში 0. ისწრაფოდა გამოეხატა მოქალაქეობრივი და პატრ. იდეები. 0. იყო თვალსაჩინო პედაგოგი და აკად. ნახატის ოსტატი.

ივანოვი გიორგი ივანოვ (დ. 2. VI. 1940, ქ. ლოვანი, ბულგარეთი). ბულგარეთის სახალხო რესპუბლიკის მკვლევარი-კოსმონავტი, საბჭოთა კავშირის გმირი (13. IV. 1979). 1964 დამთავრა ვ. ბენკოვსკის სახ. უმაღლესი სახალხო საზრ.-საპაერო სასწავლებელი. 1968-იდან ბულგარეთის კომპარტიის წევრი. 1978-იდან ი. გაგარინის სახ. კოსმონავტთა მომზადების ცენტრშია. 1979 წ. 10—12 აპრ. იფრინა კოსმოსში ნ. რუკავიშნიკოვთან ერთად „სოიუზ-33“ კოსმ. ხომალდით. დაჯილდოებულია ლენინის ორდენით.

ივანოვი ვიანესლაჟ ივანეს ძე [16 (28). II. 1866, მოსკოვი, — 16. VII. 1949, რომი], რუსი პოეტი, დრამატურგი, ფილოლოგი. პოეტურ ნაწარმოებებს აქვეყნებდა 1898-იდან. ავტორია ლექსთა კრებულებისა „გზის მარეგნებელი ვარსკვლავები“ (1903), „გამჭვირვალობა“ (1904), ტრაგედიებისა „ტანტალისი“ (1905) და სხვ.; ნაშრომისა „ელინური რელიგია ტანჯული ღვთაებისა“ (1904). ანტ. თემებზე დაწერილი მისი ლექსები, ტრაგედიები და სამეცნ. თხზულებანი გამსჭვალულია რელიგ.-მისტ. სულით და უკიდურესად სუბიექტური იდეებით. 1905 შემდეგ რუსი სიმბოლისტების შეორე თაობის თეორეტიკოსი გახდა. 1924-იდან იტალიაში

ცხოვრობდა. თარგმნა პეტრარკა, დანტე და სხვ. გამოაქვეყნა „რომაული სონეტები“ (1925), „ალამიანი“ (1939).
ივანოვი ვსევოლოდ ვიანესლაჟის ძე [12 (24). II. 1895, დაბა ლეზიანო, ახლანდ. პავლოდარის ოლქი, — 15. VIII. 1963, მოსკოვი], რუსი საბჭ. მწერალი, იყო ლიტ. ჯგუფის „ხერამონის ძმების“ წევრი. მისი სამწერლო მოღვაწეობის წარმართვაში დიდი როლი შეასრულა მ. გორკიმ. 0-ის შემოქმედებაში აღსანიშნავია სამოქალაქო ომის თემაზე დაწერილ ნაწარმოებთა ციკლი „გორაკები. პარტიზანული მოთხრობები“ (1923). ამ ციკლის მოთხრობა „ჯავშონისანი 14-69“ (1922) გადაკეთდა პიესად (1927), რ-ის საფუძველზეც ს. შანშინაშვილმა შექმნა ცნობილი პიესა „ანზორი“.

0-ს ეკუთვნის ავტობიოგრ. რომანი „ფაკირის თავგადასავალი“ (1934—35, გაგრცობილი და გადაკეთებული „ჩვენ მივდივართ ინდოეთში“, 1960), პიესა „ლომონოსოვი“ (1953), მოგონებები „შეხვედრები მაქსიმ გორკისთან“ (1947) და სხვ. მისი გარდაცვალების შემდეგ გამოქვეყნდა რომანი „ეულკანი“ (1966—68). დაჯილდოებულია 2 ორდენით და მედლებით.

ივანოვი იანის ანდრეას ძე (დ. 26. IX (9. X). 1906, პრიელი), საბჭ. კომპოზიტორი. სსრკ. სახ. არტისტი (1965). 1931 დაამთავრა ლატვ. კონსერვ. 1944-იდან ლატვ. კონსერვ. პედაგოგი (1955-იდან — პროფესორი). ნაწარმოებები: სიუიტა „ლატვალის ტბები“ (1935), სიმფ. სურათი „ცისარტყელა“ (1938), „ატლანტიდა“ (1941), „ლატვალის სიმფონია“ (1949, სსრკ სახელმწ. პრემია, 1950), 14 სიმფონია (1933—71), კონცერტები, კვარტეტები, საფორტეპიანო პიესები და სხვ. სსრკ III—IV მოწვევების უმაღლესი საბჭოს დეპუტატი, ლატვ. სსრ სახელმწ. პრემიების ლაურეატი (1959, 1970). დაჯილდოებულია 2 ორდენით.

ივანოვი კონსტანტინე ვასილის ძე [15 (27). V. 1890, სოფ. სლაკა: ში. ახლანდ. ბელეგების რ-ნი, ბაშკ. ასსრ, — 13 (26). III. 1915, იქვე], ჩუვაში პოეტი. ლიტ. მოღვაწეობა დაიწყო 1905—07; წერდა რევ. სიმღერებს, თარგმნიდა რუს კლასიკოსთა ლექსებს. ავტორია ბალადებისა „რკინის საწველა“ და „ქერივი“, მოთხრობისა „მშვიდობა“, ტრაგედიისა „ეშმაკის მონა“, პუბლიც. ლექსებისა, ლირ.-ეპიკური პოემისა „ნარსპი“ (კრებულში „ჩუვაშების ზღაპრები და ლეგენდები“, 1908), რ-ის სიუჟეტზე შექმნილია ოპერა.

ივანოვი კონსტანტინე კონსტანტინეს ძე [დ. 8 (21). V. 1907, ქ. ვერემოვი, ახლანდ. ტულის ოლქი], საბჭ. დირიჟორი. სსრკ სახ. არტისტი (1958). 1937 დამთავრა მოსკ. კონსერვატორია. 1938—39 მუშაობდა კ. სტანისლავსკის სახ. საოპერო თეატრში. 1941—46 იყო საკავშ. რადიოს დიდი სიმფ. ორკესტრის დირიჟორი, 1946—65 — სსრკ სახელმწ. სიმფ. ორკესტრის



ბ. ივანოვი.



ი. ივანოვი.



ა. ი. ივანოვი. „ახალგაზრდა კიეველის გმირობა“. დაახლ. 1810, რუსული მუზეუმი, ლენინგრადი.

მთავარი დირიჟორი. დირიჟორთა მოსკ. საკავში. კონკურსის ლაურეატი (1938, III პრემია). ი-ის შესრულებას ახასიათებს ჩანაფიქრის სიღრმე, ემოციურობა და ტემპერამენტი. სსრკ სახელმწ. პრემიის ლაურეატი (1949). დაჯილდოებულია „საპატიო ნიშნის“ ორდენითა და მედლებით.



მ. ივანოვი.



ლ. ივანოვი.



ს. ივანოვი.



დ. ივანოვსკი.



ივანო-ფრანკოვსკი. ცენტრალური მოედანი

ივანოვი ლევ ივანეს ძე [18. II (2. III). 1834, მოსკოვი, — 11 (24). XII. 1901, პეტერბურგი], რუსი ბალეტის მსახიობი, ბალეტმასტერი, 1852 დაამთავრა პეტერბ. თეატრ. სასწავლებელი და ჩაირიცხა პეტერბ. საბალეტო დასში (1869-იდან წამყვანი მოცეკვავე). ი-მა პირველმა შეასრულა გიგანის (პუნის „მეფე კანდავლი“), ბაზილისა და სოლორის (მინკუსის „დონ კიხოტი“ და „ბაიადერა“) პარტიები. 1885-იდან იყო მარიამის თეატრის ბალეტმასტერი, მ. პეტიაპას თანაშემწე. 1887 დადგა ბალეტები — დრიგოს „მოჯადოებული ტყე“ და შელის „პარლემის ტიტო“. ი-ის დადგებში პოეტური შინაარსი ოსტატურადაა შერწყმული სრულყოფილ ქორეოგრაფიულ ფორმასთან. მისი მოღვაწეობა რუს. ბალეტის აკად. სტილის მწვერვალადაა მიჩნეული.

ივანოვი ლევ ნიკოლოზის ძე [15 (28). VII. 1903, გოროდში, ახლანდ. პენზის ოლქი, — 6. IX. 1957, მოსკოვი], საბჭ. ისტორიკოსი და ეკონომისტი, სსრკ მეცნ. აკად. აკადემიკოსი (1943). სკკპ წევრი 1944-იდან. 1923 დაამთავრა მოსკ. უნ-ტის საზ. მეცნ. ფაკ-ტი. 1948-იდან სსრკ მეცნ. აკად. ეკონ. ინ-ტის სექტორის გამგე, ხოლო 1956-იდან — მსოფლიო ეკონ. და საერთაშ. ურთიერთობების ინ-ტისა. მის შრომებში განხილულია საერთაშ. ურთიერთობათა ეკონ. და ისტ., აგრეთვე სამხ.-საზღვაო პრობლემების საკითხები. დაჯილდოებულია 2 ორდენითა და მედლებით.

ივანოვი სერგეი ვასილის ძე [4 (16). VI. 1864, რუზა, ახლანდ. მოსკ. ოლქი, — 3 (16). VIII. 1919, სოფ. სვისტუბა, ახლანდ. დმიტროვის რ-ნი, მოსკ. ოლქი], რუსი ფერმწერი და პედაგოგი. სწავლობდა მოსკ. ფერწერის, ძეგლისა და ხუროთმოძღვრების სასწავლებელში (1878—82 და 1884—85) და პეტერბ. სამხატვრო აკადემიაში (1882—84). თავდაპირველად ქმნიდა ვანრულ სურათებს, ნახატებსა და ლითოგრაფიას („გზაში. გადმოსასაღებულის სიკვდილი“, 1889, ტრეტიაკოვის გალერეა). ი. მონაწილეობდა 1905 რევოლუციის და რუს მხატვართაგან ერთ-ერთმა პირველმა მიმართა რევ. თემას („ჯანყი სოფელში“, 1889; „დახვრევა“, 1905, — ორივე სსრკ რევ. მუზეუმი, მოსკოვი). 1895-იდან მუშაობდა ისტ. ფერწერაში („უცხოელების ჩამოსვლა XVII ს. მოსკოვში“, 1901, ტრეტიაკოვის გალერეა).

ივანოვა (ყოფ. ხუნძურეთი), სოფელი თეთრი წყაროს რ-ში (ირაგის სოფსაბჭო), ბედენის ქედის სამხრ. კალთაზე, მდ. ტორნისწყლის (ხრამის მარცხ. შენაკადი) ნაპირას. ზ. დ. 1500 მ, თეთრი წყაროდან 15 კმ. ირაგის მერმევეობის საბჭ. მეურნეობა. ტუფის ქვის კარიერი, რვანო. სკოლა, ბ-კა, კლუბი (კინოდანადგარი). სოფელში აღმართულია შინმოუსვლელთა ობელისკი.

ივანოვი (1932-მდე ივანოვოვოზნენსკი), ქალაქი, რსფსრ ივანოვოს ოლქის ცენტრი. გაშენებულია მდ. უვოდის (კლიაზმის შენაკადი) ნაპირზე. სარკინიგზო კვანძი. 465 ათ. მცხ. (1979; 1897 წ. — 54 ათ., 1926 წ. — 111 ათ., 1939 წ. — 285 ათ., 1959 წ. — 335 ათ., 1970 წ. — 420 ათ.).

ქალაქი წარმოიშვა 1871 სოფ. ივანოვოდან (პირველად იხსენიება 1561) და ვოზნესენსკის რაბათიდან. 1741 გაიხსნა პირველი მანუფაქტურა. 1892 შეიქმნა პირველი მარქსისტული ჯგუფი, 1905 — რწმუნებულთა საბჭო — რუსეთში პირველი მუ-

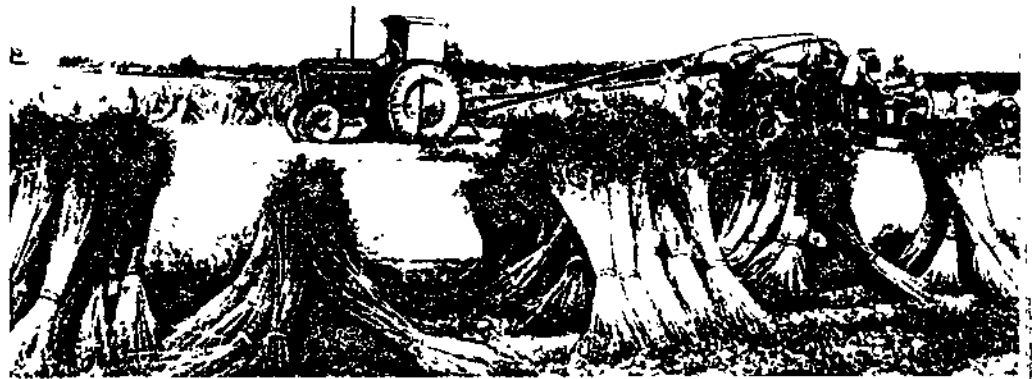

ივანოვოს ოლქი. სელის გალერეა. კოლმეურნეობა „განთადი“. პალეზის რაიონი.

შათა დეპუტატების საბჭო. ივანოვო-ვოზნესენსკმა თვალსაჩინო როლი ითამაშა რუს. რევ. მოძრაობაში (1897—98, 1905, 1915 გაფიცვები). საბჭ. ხელისუფლება დამყარდა 1917 წ. 25 ოქტ. (7 ნოემბ.). ქალაქი დაჯილდოებულია ოქტომბრის რევოლუციის ორდენით (1970).

თანამედროვე ი. დიდი ინდუსტრ. ცენტრია. ტრად. საფეიქრო დარგებთან ერთად განვითარდა მანქანათმშ., ქიმი. და ნავთობქიმი., ენერგეტიკ., ხის დამამუშ., ცელულოზა-ქაღალდის, საშენ მასალათა მრეწველობა. წამყვანია საფეიქრო მრეწველობა. არის საფეიქრო და ტორფის მანქანათსაშ., ავტომწვევის, გამოსაცდელ ხელსაწყოთა და სხვა ქ-ნები, ხელოვნური ლანჩის კომბინატი. კვების მრეწვე. საწარმოები. 2 თეცე. ი-ს მახლობლად, ქ. კომსომოლსკში, არის ივანოვოს სრესი (მუშაობს ტორფზე).

წარსულში ფ-კებითა და 1—2-სართულიანი სახლებით განაშენიანებული, კეთილმოწყობილი ქალაქი საბჭ. ხელისუფლების წლებში შენდებამ გენ. გეგმის მიხედვით. გარეუბნებში გაშენდა კეთილმოწყობილი მუშათა დასახლებები მრავალსართულიანი საცხოვრ. სახლებით. ქალაქის ცენტრში მნიშვნელოვანი საზ. შენობებია: ბანკი (1927, არქიტ. ვ. ვენინი), ქიმი.-ტექნოლო. ინ-ტი (1929, არქიტ. ი. ფომინი), დიდი დრამ. თეატრი (1940, არქიტ. ა. ვლასოვი, ნ. კანდიკოვი; რეკონსტრუირებულია), მუს. კომედიის თეატრი (1964, არქიტ. გ. სმოლიხინი, ინჟინრები ი. პეტროვი, მ. გუსევი). ქალაქში დგას ვ. ი. ლენინის ძეგლი (ბრინჯაო, გრანიტი, 1956, მოქანდაკე პ. ფრიდმანი, არქიტ. ა. როსტოკოვი) და სხვ.

ი-ში არის ენერგეტიკ., ქიმი.-ტექნოლო., საფეიქრო, სამედი., სას.-სამ., პედ. ინ-ტები, 13 საშ. სპეც. სასწავლებელი. მხარეთმცოდნეობისა და სამხატვრო მუზეუმები, 3 თეატრი, ფილარმონია.

ივანოვო-ვოზნესენსკის გაუიცვა 1905

მუშათა მასობრივი გაფიცვა ივანოვო-ვოზნესენსკში (ახლანდ. ქ. ივანოვო). გაგრძელდა 12 მაისიდან 23 ივლისამდე. ხელმძღვანელობდა ბოლშევიკური ორგანიზაცია, რ-საც სათავეში ედგნენ მ. ფრუნზე, თ. აფანასიევი, ს. ბალაშოვი. გაფიცვას ჯერ ეკონ. ხასიათი ჰქონდა, შემდეგ კი პოლიტიკური მიეცა. მონაწილეობდა 70 ათ. კაცი. გაფიცულები მოთხოვნიდნენ 8-საათიან სამუშაო დღეს, ხელფასის მომატებას, ჯარიმების გაუქმებას, სიტყვის, კავშირების, ბეჭდვის, გაფიცვის თავისუფლებას, დამფუძნებელი კრების მოწვევას და სხვ. მუშებმა აირჩიეს რწმუნებულ დეპუტატთა კრება 151 კაცის შემადგენლობით. ფაქტობრივად ეს იყო პირველი მუშათა დეპუტატების საბჭო რუსეთში. არჩეულთა შორის 57 ბოლშევიკი იყო. საბჭო. რევ. ორგანოს მსგავსად მოქმედებდა. მეფის მთავრობამ აჯანყებულთა წინააღმდეგ ჯარი გაგზავნა. 3 ივნისს ჯარმა სროლა აუტყხა მიტინგზე შეკრებილი მუშებს, რ-თაგან ბევრი ტყვეის მსხვერპლი გახდა. გაფიცვა მაინც გრძელდებოდა და მხოლოდ შიმშილმა აიძულა მუშები შეეწყვიტათ იგი.

ლიტ.: Э к з е м п л я р с к и й П. М., История города Иванова, ч. 1, Иваново, 1958.

ივანოვოს ოლქი, შედის რსფსრ შემადგენლობაში. შეიქმნა 1929 წ. 14 იანვ. ფართ. 23,9 ათ. კმ². მოსახლ. 1321 ათ. კაცი (1979), მ. შ. ქალაქად ცხოვრობს 80%. ცენტრი — ქ. ივანოვო. ი. ო. მდებარეობს აღმ. ევროპის ვაკის ცენტრ. ნაწილში, ხმელეთის ზედაპირი ტალღოვანია და დანაწევრებულია ხევ-ნეობებით. ოლქის ჩრდ-აღმ-ით მიედინება მდ. ვოლგა, სამხრ-ით — მდ. კლიაზმა და მისი მარცხ. შენაკადები. ოლქის ტერიტორიაზეა გორკის წყალსაცავი. ი. ო. ტყის ზონაშია (შერეული ტყე); ტყითაა დაფარული

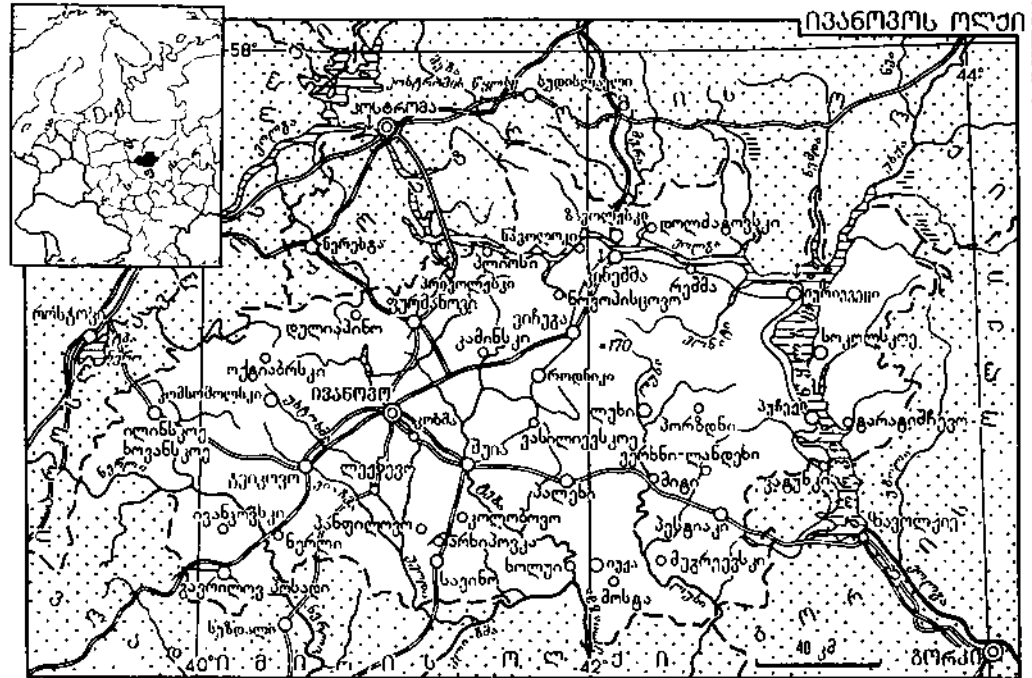

ტერიტ 40%-ზე მეტი. ო. ო. სსრკ საფეიქრო მრეწვე. ერთ-ერთი დიდი რ-ნია. აქ ამზადდებიან ბაშმის, ხელისა და ხელოვნური ბოჭკოს ქსოვილებს. მთავარი ცენტრებია — ივანოვო, ფურმანოვი, კინეშმა, ტეიკოვო, როდნიკი, ვირუბა. არის თევზები, საფეიქრო და ტორფის მანქანათმშ. ქ-ნები, ავტომწვეობის, შიგსაარხი ჩარხების, საცდელი ხელსაწყოების ქ-ნები. (უმთავრესად სადებავების), ხის დასამუშ. და კვების მრეწვე. საწარმოები, სამხატვრო სარეწვები (პალეხი, ხოლუი). ოლქის ტერიტორიაზე უმთავრესად მოჰყავთ სელი, კარტოფილი. აშენებენ მსხვ. რქ. საქონელს, ღორს, ცხენს. სანაოსნოა მდ-ები გოლგა და კლიაზმა. ოლქი დაჯილდოებულია ლენინის ორდენით (1967).

ივანოვსკი დიმიტრი იოსების ძე [28. X (9. XI). 1864, სოფ. ნიზი, ახლანდ. ლენინგრ. ოლქი, — 20. IV. 1920, დონის როსტოვი], რუსი ფიზიოლოგი (მცენარეთა) და მიკრობიოლოგი, ვირუსოლოგიის ფუძემდებელი. 1888 დაამთავრა პეტერბ. უნ-ტი. პეტერბ. უნ-ტის პრივატ-დოცენტი (1895—1901), ვარშავისა (1901—15) და დონის (1915—იდან) უნ-ტების პროფესორი. შეისწავლა თამბაქოს დაავადებები, დაადგინა (1892), რომ თამბაქოს მოზაიკის გამომწვევი მიკროსკოპში უხილავია და გადის ბაქტერიულ ფილტრში. დაავადებულ მცენარეთა უჯრედებში აღმოაჩინა კრისტ. ჩანართები („ივანოვსკის კრისტალები“), რ-ებსაც იგი უმცირეს ცოცხალ ორგანიზმებად მიიჩნევდა (შემდგომში ვირუსებად ეწოდათ) და სხვ.

ივანო-ვრანკოვსკი (1962-მდე ს ტ ა ნ ი ს ლ ა ვ ი), ქალაქი, უკრ. სსრ ივანო-ვრანკოვსკის ოლქის ცენტრი. მდებარეობს კარპატების მთისწინეთში. სარკინიგზო და საავტ. გზების კვანძი. აეროპორტი. 150 ათ. მცხ. (1979; 1939 წ. — 65 ათ., 1959 წ. — 66 ათ., 1970 წ. — 105 ათ.).

მრეწვე. მთავარი დარგებია მსუბუქი, კვების, ხის დასამუშ., ლითონდასამუშ. მრეწველობა. არის სალტების სარემონტო, ქიმი., რკინაბეტონის ნაკეთობათა, აგურის, მინისა და სარკის ქ-ნები. ო.-შ-ში არის ნავთობისა და აირის, სამედიკ. პედ-ტები; საშ. სპეც. სასწავლებლები. ი. ფრანკოს სახ. უკრ. მუს.-დრამ. თეატრი, თოჯინების თეატრი, ფილარმონია. მხარეთმცოდნეობის მუზეუმი.

ივანო-ვრანკოვსკის ოლქი (1962-მდე ს ტ ა ნ ი ს ლ ა ვ ი ს ო ლ ქ ი), უკრ. სსრ დას. ნაწილში. შეიქმნა 1939 წ. 4 დეკ. ფართ. 13,9 ათ. კმ². მოსახლ. 1333 ათ. კაცი (1979), მ. შ. ქალაქად ცნობილობს 36%. ცენტრი — ქ. ივანო-ვრანკოვსკი. ოლქის ჩრდ.-აღმ. ნაწილი ვაკეა (დნესტრის-პირეთი), ცენტრალური — გორაკ-ბორცვიანი (კარპატებისპირეთი), სამხრ.-დას. ნაწილი — მთიანი (უკრაინის კარპატები). მთავარი მდ-ებია დნესტრი და პრუტი.

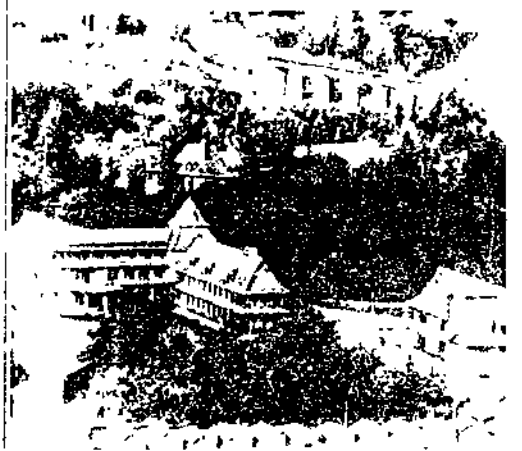

ივანო-ვრანკოვსკის ოლქი. ტურბაზის ხედი. აარემია.

ო.-შ. ო. უკრ. სსრ ნავთობის, აირის, კალუმის მარილების მოპოვების, ხე-ტყის დამზადების, ხის დასამუშ. მრეწვე. პროდუქციის წარმოების უმთავრესი რ-ნია. განვითარებულია ქიმი. (კალუმის ქიმი-მეტალ. კომბინატი), კვების (შაქრის, საფქვაავი, თამბაქოს, სპირტის) და მსუბუქი (ტყავ-ფეხსაცმლის, საფეიქრო) მრეწველობა; მანქანათმშ. და ლითონდამუშავება (ქ-ნები: ხელსაწყოთსაშენი, სას.-სამ. მანქანების და სხვ.), საშენ მასალათა წარმოება. სამხატვრო სარეწვები: ხეზე კვეთა, მეთუნეთა, ფეიქრობა, ხალიჩების წარმოება. ხეობებში ჭვავის, ხორბლის, შაქრის ჭარხლის, თამბაქოს ნათესებია; მთისწინეთში მისდევენ მებაღეობას და მევენახეობას, მთაში — სასაძოვრე მესაქონლეობას. ბევრია კურორტი.

ივანტაევიკა, ქალაქი (1938-იდან) რსფსრ მოსკოვის ოლქში. მდებარეობს მდ. უჩის (კლიაზმის შენაკადი) ნაპირზე, მოსკოვიდან 35 კმ. რკინიგზის სადგური. ტრიკოტაჟისა და ბამბასართავი ფ-კები, სპეც. ტექ. აღჭურვილობის ქ-ნა. მექან.-ტექნოლ. ტექნიკუმი.

ივანენკოვი ალექსანდრე სერგეის ძე (დ. 28. IX. 1940, ქ. ივანტეევიკა, მოსკ. ოლქი), სსრკ კოსმონავტი მფრინავი, საბჭ. კავშირის გმირი, გერმანიის დემოკრატიული რესპუბლიკის გმირი (2. XI. 1978), სკკპ წევრი 1972-იდან. 1964 დაამთავრა მოსკ. საავიაციო ინ-ტი, კოსმონავტთა რაზმშია 1970-იდან. 1978 წ. 15 ივნ. გ. კოვალოვ-ნოკთან ერთად გაერინდა კოსმ. ხომალდ „სოიუზ-29-ით“. 17 ივნ. ხომალდი შეუპირაპირდა სამეცნ. სადგურ „სალუტ-6-ს“. კოსმ. ფრენა გაგრძელდა 140 დღ-დ. ამ დროის განმავლობაში ხომალდს შეუპირაპირდა ორი პილოტირებული კოსმ. ხომალდი: „სოიუზ-30“ (28 ივნ.), რ-ზეც იყვნენ პ. კლიმუვი და პოლ. კოსმონავტი მ. გერმაშევსკი (ხომალდი გაუშვეს 27 ივნ., დედამიწაზე დაბრუნდა 5 ივლ.) და „სოიუზ-31“ (27 აგვ.), რ-ზეც იყვნენ ვ. პიკოვსკი და ვერმ. კოსმონავტი ზ. ეინი (ხომალდი გაუშვეს 26 აგვ., დედამიწაზე დაბრუნდა 3 სექტ.), აგრეთვე სატვირთო-სატრანსპ. ხომალდები „პროგრეს-2“ (შეუპირაპირდა 9 ივლ.), „პროგრეს-3“ (10 აგვ.) და „პროგრეს-4“ (6 ოქტ.) 2 ნოემბ. ო. და კოვალოვოვი დედამიწაზე დაბრუნდნენ. დაჯილდოებულია ლენინის ორდენით, კარლ მარქსის და „ეროვნულ-დღის ჯვრის“ I ხარისხის ორდენებით.

ივარდავა დილარ თომას ძე (დ. 28. XII. 1940, სოფ. ზედაეწერი), ქართველი საბჭ. პოეტი. სკკპ წევრი 1960-იდან. ლექსთა პირველი კრებ. „ასე იწყება ლერწმის შრი-ალი“ 1965 გამოაქვეყნა. ი-ს ძირითადი კრებულებია „რტოები არ იმსხერვიან“ (1968), „ჩუქურთმა ხეზე“ (1969), „ლარ-ჭემის ხმები“ (1971), „ნათლის სამოსელი“ (1973) და სხვ. 1978 მიენიჭა ლენინური კომკავშირის პრემია ლექსთა ციკლებისათვის „ცინული ლღვება“, „სადაც ზღვაა და ლურჯი მთებია“, „მზეო, მაცოცხლებელო“, „გმირული ორატორია“, „ჩემი ცხოვრების ხუთი ფურცელი“.

ივატა, პრეფექტურა იაპონიაში, კ. პონსიუს აღმ. სანაპიროზე. ფართ. 15,3 ათ. კმ². მოსახლ. 1,4 მლნ. კაცი (1975), მ. შ. დაახლ. 50% ქალაქში ცხოვრობს. ადმ. ც. — ქ. მორიოკა. ტერიტ. დიდი ნაწილი უჭირავს მთებსა და მაღლობებს, დაახლ. 6% — სანაპირო დაბლობს. წარმოებული პროდუქციის ღირებულების 50%-ზე მეტს იძლევა დამუშავებითი მრეწვე., რ-ის მთავარი დარგებია მეტალურგია, კვებისა და ხის დასამუშ. მრეწველობა. იღებენ ოქროს, პირიტსა და რკინის მადანს. მოჰყავთ ბრინჯი. განვითარებულია მებაღეობა, მესაქონლეობა, თევზჭერა. აგრეთვე მწვანე მცენარე „ვაკამეს“ (I ადგილი იაპონიაში). არის ტყის სარეწვები.

ივაშკივიჩი (Iwaszkiewicz) იაროსლავ (დ. 20. II. 1894, სოფ. კალნიკი,

ახლანდ. ვინიცის ოლქი), პოლონელი მწერალი. პოლ. სახელმწ. პრემიის ლაურეატი (1952, 1954, 1963), „ხალხთა შორის მშვიდობის განმტკიცებისათვის“ საერთაშორისო ლენინური პრემიის ლაურეატი (1970). პოლ. სრ-ის მწერალთა კავშირის თავრე (1945—49 და 1959-იდან). ნაწარმოებებს აქვეყნებს 1915-იდან. მისი პოეზია გამერულია, ხოლო პროზა ზღაპრულ-გროტესკული კოლორიტითაა შეფერილი. რეალისტურადაა ასახული სინამდვილე ო-ის რომანებში („მთვარე ამოდის“, 1925 და სხვ.), ისტ. რომანებში („წითელი ფარები“, 1934 და სხვ.), ნოველებსა და დრამებში („ზაფხული ნოანში“, 1936—37 და სხვ.). გერმ. თეატრების წინააღმდეგ პოლ. ხალხის ბრძოლას მიუძღვნა მოთხრ. კრებ. „ძველი აგურის ქარხანა“ (1946). პოპულარულია მისი რომანი „ქება და დიდება“ (ტ. 1—3, 1956—62). ავტორია მონოგრაფიებისა ფ. შოპენისა და ი. ბახის შესახებ დაჯილდოებულია ხალხთა მეგობრობის ორდენით.

ივაშჩანკო მიხეილ მიხეილის ძე (1881, პეტერბურგი, — 22. VIII. 1946, თბილისი), რუსი არქეოლოგი. 1916 მონაწილეობდა პროფ. თ. უსპენსკის ხელმძღვანელობით ტრაპიზონში ჩატარებულ ისტ.-არქეოლ. კვლევა-ძიებაში. 1924—31 მუშაობდა სოხუმში: იყო აფხ. სამეცნ. საზ-ბის წევრი, შემდეგ მდივანი, ხელმძღვანელობდა არქეოლ. გათხრებს (ეშერის სამაროვანი, ზღვისპირა დოღმენები, ოჩამჩირის ნამოსახლარი); იკვლევდა კოლხური კულტურის ძეგლებს. ი-ს ეკუთვნის დებულება გობანური კულტ. კოლხურ კულტურაზე დამოკიდებულების შესახებ. დიდი დამსახურება მიუძღვის ორიალითის (1936—37) და მცხეთის (1938—41) მდიდარი არქეოლ. მემკვიდრეობის შესწავლაში. დაამუშავა აგრეთვე ნუმიზმატიკური, ეთნოგრ. და სამხ.-ისტ. საკითხები.

თხზ.: Адмирал В. М. Голованн, М., — Л., 1946; Герцезевский клад монет Кесарии Каппадокийской, Л., 1931; Исследования



ა. ივანენკოვი.



ი. ივაშჩიენკო.

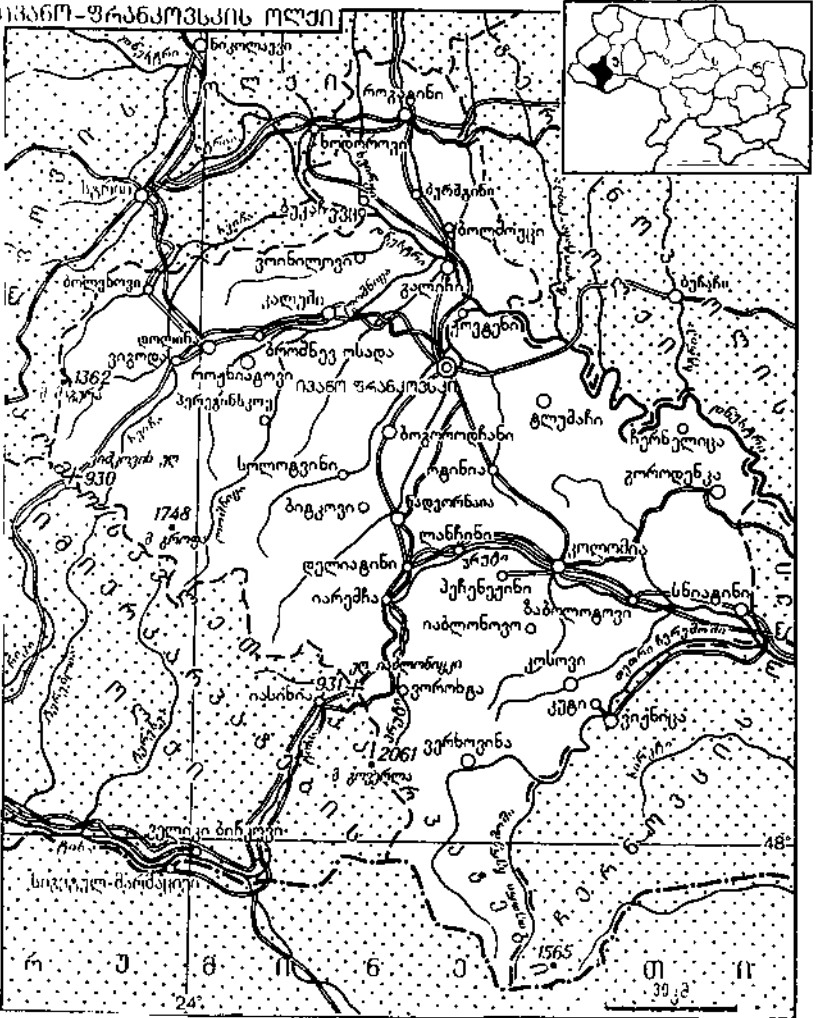



ი. ივენსი.



იველისებრნი: 1—ავსტრალიური; 2—თეთრი; 3—საღვთო; 4—ფითობური.



„ივერია“.



ვაშლის ქართული ჯიშები ივერია.

არქანტესკიხს პამატიკოხ მატერიალიოი კულტურა ახაზაია, «Ивности Научно-исследовательского института хавказоведения», 1935, в. 3; Миклухо-Маклай в Новая Гвинея, Тб., 1938.

აღ. კალანდაძე. იველი, ქალაქი (1943-იდან) რსფსრ სვერდლოვსკის ოლქში, ჩრდ. ურალში, მდ. იველის (თბის აუზი) ნაპირზე. სარკინიგზო კვანძი. ხის დასამუშ. კომბინატი, ჰიდროლიზის ქ-ნა. მხარეთმცოდნეობის მუზეუმი. ი-ის მახლობლად იღებენ რკინის მადანს, კირქვას, ამზადებენ ხეცებს.

იველი (ებრ. აგპუდით — ებრაელი ქალი), ძველი ალექსის ერთ-ერთი აპოკრიფული (არაკანონიკური) წიგნის გმირი ქალი. ეს წიგნი გარეგნულად ისტ. ხასიათისაა, მაგრამ სინამდვილეში რეალურ ფაქტებს არ გადასცემს, იგი საცნაო ანაქრონიზმებითა და შეუსაბამობებით: ასურელთა მბრძანებელმა ნაბუქოდონოსორმა გადაწყვიტა ებრაელთა დასჯა, მისმა მხედართმთავარმა ოლომფორნემ (სახელი სპარსულია) ქ. ბეთილუას ალყა შემოარტყა. მშვენიერმა ქვრივმა ი-მა იხსნა ქალაქის მკვიდრნი: მოხიბლა ოლომფორნე და მიძინარეს კარავში თავი მოჰკვება. ი-ის წიგნი დაწერილია დაახლ. ძვ. წ. II ს-ში. ებრ. დედანი დაკარგულია, ცნობილია უბედულსი ბერძნ. თარგმანი, რ-ისგანაც მომდინარეობს სხვ. თარგმანები. არსებობს ი-ის წიგნის რამდენიმე ქართ. ვერსია; უბედულსი — ოშკის ბიბლიაშია (978). ი-ის სახე გამოიყენეს ლიტ. და მუს. ნაწარმოებებში — ცნობილია კ. ფ. ჰებელის დრამა და ა. ონეგერის ოპერა, მ. ხატურთაში — ჯორჯონის ტილო. მ. შანიძე.

ივენსი (Ivens) იორის (დ. 18. XI. 1898, ნეიბეგენი), ნიდერლანდელი კინორეჟისორი. მის, როგორც კინოდოკუმენტალისტის, შემოქმედებაზე გავლენა იქონიეს ს. ვიუნდტინმა, ვ. პუდოვკინმა და ძ. ვერტოვმა. 30-იან წლებში გადაიღო ანტი-იმპერიალ. ფილმები: „ბორინაჟი“ (1933), „ესპანეთის მიწა“ (1937), „ოთხასი მილიონი“ (1938). სხვა ფილმებიდან აღსანიშნავია: „განგაში“ (1942), „ლაპარაკობის ინდონეზია“ (1945), „მშვიდობა გამომარყვებს მთელს მსოფლიოში“ (1951), „დიდი მდინარეების სიმღერა“ (1954, მუსიკა დ. შოსტაკოვიჩისა, ლექსები ბ. ბრეხტის, მშვიდობის საერთაშ. პრემია, 1955) და სხვ. „ხალხთა შორის მშვიდობის განმტკიცებისათვის“ საერთაშ. ლენინური პრემიის ლაურეატი (1968). ი-ის მრავალი ფილმი დაჯილდოებულია საერთაშ. კინოფესტივალების პრემიებით.

ივაოსნიკობანი (Ibididae), ფრინველების ოჯახი ვარვაციანთა რიგისა. ზოგ ი-ს ბრტყელი, ბოლოში ნიჩბისებურად გაფართოებული ნისკარტი, გრძელი კისერი და მაღალი ფეხები აქვს (ყვრო), ზოგს კი — წვრილი, გრძელი და ქვემოთკენ რკალად მოხრილი ნისკარტი, გრძელი კისერი და საშ. სიმაღლის ფეხები (ივეოსი). წინა სამი თითის ძირში ი-ს პატარა აპკი აქვთ. თავის წინა ნაწილი, ზოგჯერ მთლიანად თავი და კისერიც შიშველია. მრავალ სახეობას კეფაზე გრძელი ბუმბულის „ქოჩორი“ აქვს. ი. ფართოდ არიან

გავრცელებული ტროპიკებსა და სუბტროპიკებში. გვხვდება ჩრდილოეთის ფორმებიც. ოჯახი ეოცენის პერიოდიდანაა ცნობილი. ამჟამად ი. აერთიანებს 32 სახეობას; სსრკ-ში ბუდობს 2 სახეობა — ყვრო და ივეოსი. ამიერკავკასიაში აღნიშნულია საღმრთო ივეოსის (Threskiornis aethiopicus) შემოფრენის შემთხვევები. საქართველოში მიმოფრენისას გვხვდება ყვრო და ივეოსი.

„ივარია“, ქართული პოლიტიკური და ლიტერატურული პერიოდული გამოცემა, გამოდიოდა თბილისში 1877 წ. 3 მარტიდან ყოველკვირეულ გაზეთად, 1879—85—ჟურნალის სახით, 1886-იდან—ყოველდღიურ გაზეთად. დამაარსებელი და რედ.—ი. ჭავჭავაძე, თანარედაქტორები — ს. მესხი (1881, „დროებისა“ და „ივერიის“ რედაქციების გაერთიანებისას), ი. მაჩაბელი (1882—84), ა. სარაჯიშვილი (1901 წ. 4 დეკ-იდან); გ. ყიფშიძე (1903—05), შემდეგ, გაზეთის დახურვამდე (1906 წ. 27. VIII) ფ. გოგირაშვილი, „ი.“ იყო ცარიზმის რეაქციის წინააღმდეგ მებრძოლი ორგანო, მისი პროგრამის ძირითადი ნაწილი ითვალისწინებდა ქართველთა ერთგვ. თვითშეგნების გაძლიერებას და პოლიტ. დამოუკიდებლობის იდეის სამსახურს. „ი.“ თემატურად მრავალფეროვანი იყო, რაც განსაზღვრდა ქართვ. ხალხის ერთგვ., სოც.-დემ. და კულტ. ვითარებამ და რედაქტორისა და მისი თანამშრომლების განზან. იდეებმა. გაზეთი აშუქებდა მუშათა მოძრაობის საკითხებს საქართველოში, რუსეთსა და საზღვარგარეთის ქვეყნებში, ისტ., ენათმეცნ., ეთნოგრ., გეოგრ., სოციოლოგიის საკითხებს და სხვ. ი. ჭავჭავაძემ დანერგა პუბლიც. ჟანრი „შინაური მიმოხილვა“, რ-იც ვრცლად და ფართოდ ასახავდა ხალხისა და ქვეყნის ყოველდღიური ცხოვრების მთავარ და საარსებო პრობლემებს, მათი გადაჭრის გზებს. გაზეთი სათანადო შეფასებას აძლევდა კაპიტალ. წარმოების ხასიათისა და გავრცელების საკითხს, აგრეთვე სხვადასხვა ქვეყანაში არსებულ კლასობრივ წინააღმდეგობებს. დიდი ადგილი ეთმობოდა სახ. განათლების საკითხებს, სკოლას, მასწავლებლებს, მთავრობის პოლიტიკას განათლების დარგში და აღზრდის სისტემას. „ი-მ“ განსაკუთრებული როლი შეასრულა ქართ. მწერლობის განვითარების საქმეში. თანამშრომლობდნენ ა. წერეთელი, ი. გოგებაშვილი, ვაჟა-ფშაველა, ა. ყაზბეგი, ნ. ლომოური, ე. გაბაშვილი, ს. მგალობლიშვილი, ს. ჭრელიაშვილი და სხვ., ნიჭიერი კორესპონდენტები და ჟურნალისტები: ა. ყიფშიძე, გ. ყიფშიძე, ა. ახნაზაროვი, ა. ახნაზაროვი, დ. მიქელაძე, გ. ლასხიშვილი და სხვ. გაზეთი მდიდარ ინფორმაციას აძლევდა მკითხველს თანამედროვე რუს. და ევრ. ლიტ-რ-ზე, თავს უყრიდა და აქვეყნებდა ქართ. ხალხური შემოქმედების ნიმუშებს. ლიტ.: ქართული ჟურნალებისა და კრებულების ანალიტიკური ბიბლიოგრაფია, ნაკვ. 1—2, თბ., 1940—41; ქართული გაზეთების ანალიტიკური ბიბლიოგრაფია, ტ. 3, ნაკვ. 1—2, თბ., 1963—64; ტ. 4, თბ., 1965; ტ. 5, ნაკვ. 1, თბ., 1967; ტ. 6, ნაკვ. 1, თბ., 1969.

„ივარია“, სრულიად საქართველოს მწერალთა კავშირის ყოველკვირეული გაზეთი. გამოდიოდა თბილისში 1923 გაზ. „ხომლის“ ნაცვლად. სულ 2 ნომერი გამოვიდა. დაიბეჭდა მწერალთა კავშირის 1923 კონფერენციის მასალა, ს. მგალობლიშვილის, ლ. ქიანკელი და სხვ. მწერალთა ლიტ. ნაწარმოებები. გამოც. — სარედაქციო კოლეგია. ივარია, ვაშლის ქართული ჯიში. გამოყვანილია სკრის მებნელობის საცდელ სადგურში ზამთრის ბანანისა და კვხურას შეჯვარებით. ხე ინტენსიურად იზრდება. აქვს მომრგვალო-პირამიდული ფორმის გარჯი. მოსავალს მე-6—7 წელს იძლევა, უხვმოსავლიანია, ერთი ხიდან საშ.

მოსავალია 300—350 კგ. ნაყოფი მსხვილია (200—220 გ-მდე), მომრგვალო, მოყვითალო-წითელი, რბილობი — მოთეთრო, საკმაოდ მკვრივი, წვნიანი, მოტკბო-მომწავო. იკრიფება ოქტ-ში, კარგად ინახება მისამდე. სასუფრე ჯიშია, ტრანსპორტაბელური. გავრცელებულია ქართლის რ-ნებში. შ. აბულდიაძე, ივარსანი (Iversen) ფელიქს (დ. 22. IX. 1887, ლიუბეკი, გერმანია), ფინეთის საზოგადო მოღვაწე. 1920—54 ჰელსინკის უნ-ტის მათ. კათედრის პროფესორი. 20-იანი წლებიდან აქტიურად მონაწილეობდა მშვიდობისათვის ბრძოლაში. 1950—52 ჩრდ. ევრ. ქვეყნების მშვიდობის კავშირის თავ-რე. 1950-იდან მშვიდობის მსოფლიო საბჭოს წევრი. „ხალხთა შორის მშვიდობის განმტკიცებისათვის“ საერთაშ. ლენინური პრემიის ლაურეატი (1955).

ივლიანთაოკრი, სოფელი თიანეთის რ-ში (ზარიბების სოფსაბჭო), ლიშოს მთის სამხრ.-დას-ით, მდ. ვერხველის (ფერისაუზი) მარჯვ. ნაპირზე. ზ. დ. 1200 მ. თიანეთიდან 12 კმ, ტუშეთების მეცხოველეობის საბჭ. მუშრენთა. რვაწლ. სკოლა სოფ. ზარიბებში (5 კმ).

ივლისი (ლათ. Julius), კალენდარული წლის მეშვიდე თვე. შეიცავს 31 დღ-ს. სახელი ეწოდა იულიუს კეისრის პატივსაცემად. ძვ. ქართ. წარმართული კალენდრით — თობისა, ხალხ. სახელწოდებანია მკათათვე და კვირიკობისთვე. სულხან-საბას მიხედვით ადრე ავი და კვიათლიონიც ეწოდებოდა.

ივლისის დღეები 1917, მესამე პოლიტიკური კრიზისი რუსეთში თებერვლიდან ოქტომბრამდე (იხ. აპრილის კრიზისი 1917, იენისის კრიზისი 1917). კრიზისი გამოიწვია იმ წინააღმდეგობებმა, რ-ებიც არსებობდა მშრომელი მასების წისწრაფებებსა და დროებითი მთავრობის იმპერიალ. პოლიტიკის შორის. მთელვარეობის საბაბი გახდა არმიის შეტევა ჩაშლა ფრონტზე და რევ. ჯარის ნაწილების დაშლა. 3—4 ივლ. (16—17 ივლ.), პეტროგრადში გამართა ჯარის ნაწილებისა და მშრომელების 500-ათასიანი დემონსტრაცია, რ-საც რსდმპ (ბ) ცკ-ის შენობასთან მიესალმა ვ. ი. ლენინი. დემონსტრანტების დელეგაციამ მიმართა საბჭოების ცენტრ, აღმასრ. კომიტეტს და მოითხოვა მთელი ძალაუფლება გადასცემოდა საბჭოებს. მაგრამ ესერ-მენშევიკების უმრავლესობამ არ დაუჭირა მხარი ამ მოთხოვნას. დემონსტრანტებს ტყვეა დაუშინა ჯარმა, 700-მდე კაცი დაიჭრა და მოკვდა. 5 ივლ. (18 ივლ.) რსდმპ (ბ) ცკ-მა გადაწყვიტა დემონსტრაციის შეწყვეტა. 6 ივლ. (19 ივლ.) გამოქვეყნდა მრძანებულება ვ. ი. ლენინის დაპატიმრების შესახებ. ვ. ი. ლენინი იძულებული გახდა იატაკქვეშეთში გადასულიყო. 8 ივლ. გადამდგარი გ. ლვოვის ნაცვლად პრემიერ-მინისტრი გახდა ა. კერენსკი. ი. დ. ორხელისუფლებიანობის დასასრულს მოასწავებდა, რევ. მშვიდობიანი განვითარება შეუძლებელი გახდა. ივლისის მონარქია, პერიოდი საფრანგეთის ისტორიაში 1830 წლის ივლისის რევოლუციიდან, რ-მაც ბოლო მოუღო რესტავრაციის რეჟიმს (იხ. რესტავრაცია საფრანგეთში), 1848 წლის თებერვლის რევოლუციამდე, რ-მაც დაამყარა მეორე რესპუბლიკა. კ. მარქსის თქმით, ი. მ-ის დროს საფრანგეთში ბატონობდა არა საფრ. ბურჟუაზია, არამედ მხოლოდ მისი ერთი ფრაქცია — ე. წ. ფინანსური არისტოკრატია.

ივლისის რევოლუცია 1830 საფრანგეთში, ბურჟუაზიული რევოლუცია, რ-მაც საბოლოოდ დაამხო ბურბონთა მონარქია. ი. რ. გამოიწვია ბურბონთა რეაქციულმა რეჟიმმა, ხალხის მდგომარეობის გაუარესებამ (გადასახადების ზრდა; ხელფასის შემცირება); 1827—30 სამრევნ. კრიზისმა და 1828—29 მოსუავლიანობამ, აგრეთვე ლიბერ. ბურჟ. მისწრაფებამ

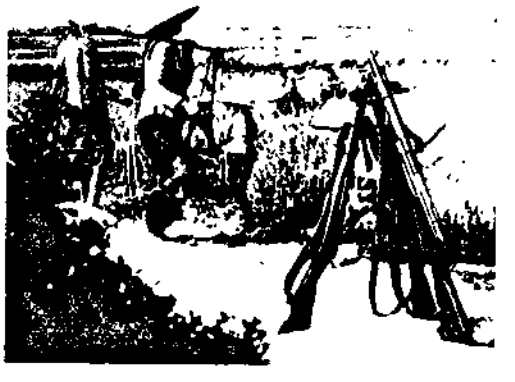

კადრი ფილმიდან „მე-17 პარალელი“. 1968. რეჟისორი ი. ივენსი.

ოლიტ. ბატონობის მოსაპოვებლად. რევ. ბაბი გახდა მეფის (შარლ X) მიერ ამოცემული ბრძანებულებანი („პოლი-აკის ორდონანსები“) დეპუტატთა პა-ატის დათხოვნის, საარჩევნო უფლების უზღუდვის და პროგრ. პრესის დევნის აძლიერების შესახებ. 27 ივლ. პარიზში გეტქა შეიარაღებულმა აჯანყებამ. აჯან-უბულები მოითხოვდნენ 1814 კონსტ. ქარ-ის დაცვას და პოლინიაკის ულტრარო-ალისტური მთავრობის გადაყენებას. 29 კლისს მათ დაიკავეს ტიუილის სასახლე ა მთავრობის სხვა შენობები. აჯანყებამ აიმარჯვა. პარიზში ხელისუფლება „მუ-აცაპალური კომისიის“ ხელში გადავიდა. კომისიის მხვლილი ბურჟ. ზომიერ-ებიერ. წარმომადგენლები (ბანკირები . ლაფიტი და კ. პერიე, აგრეთვე მარკი-ი მ. ჟ. პ. ლაფაიტი და სხვ.) მეთაურობ-ნენ. რესპ. მომხრეთა პროტესტის მიუხე-ავად, დეპუტატთა პალატამ ხელისუფ-ება გადასცა ლუი-ფილიპე ორდონანსს. 30 ივლ. 2 აგვ. შარლ X ტახტიდან გადად-ა. ხოლო 7 აგვ. ლუი-ფილიპე „ფრანგე-ის მეფედ“ გამოაცხადეს. ახ. კონსტიტუ-იამ („1830 ქარტია“) 1814 ქარტიასთან ვიარებთი შეამცირა ქონებრივი ცენზი კომარჩეველთათვის და რამდენადმე შეზ-უდა მეფის ხელისუფლება, მაგრამ მშრო-ქლთა მასები და წვრილი მესაკუთრენი მის უფლების გატეხე დატოვა; ძალაში არჩა მუშათა წინააღმდეგ მიმართული ანონები და მძიმე გადასახადები. ძვ. პო-ფიციურ-ბიუროკრ. აპარატი ხელუფლებ-იად შეინარჩუნს. მიუხედავად დაუმთავ-ებელი ხასიათისა, ო. რ-ს პროგრ. მნიშ-ნელობა ჰქონდა: ბურჟ. მონარქიის დაფუძ-ებით პოლიტ. ბატონობა მოიპოვა სხვილმა ბურჟუაზიამ, რ-მაც საბოლოოდ აიმარჯვა თავდაზნაურობაზე, ბოლო ოულ ობსოლუტიზმის აღდგენის ცდებს, ლიერი დარტყმა მიაყენა „სადვთო კავ-ირის“ რეაქციულ სისტემას და მოამზა-ა კაპიტალიზმის შემდგომი განვითარე-ა. ო. რ-მ დიდი გავლენა მოახდინა სხვა ჰეყნების რევოლუციებსა და განმათ. მოძ-საობაზე.

ლიტ.: Молок А. И., Ивльские в 1830 г. в Париже, კრ.: Историчес-е записки, т. 20, М., 1946.

ივლისის რევოლუცია ეპიკატუი 1952, რევოლუციური გადატრიალება, -მაც დასაბამი მისცა ეროვნულ-განმათა-ისუფლებელ რევოლუციის ეგვიპტეში.

1952 წ. 23 ივლ., ლამით, პატრიოტუ-იად განწყობილმა საშხ. პირთა ჯგუფ-ბა — „თავისუფალი ოფიცრების“ საიდუმ-ლო ორგანიზაციის წევრებმა — გამოაღ აბ-ქელ ნასერის მეთაურობით მოახდინეს ევ. გადატრიალება და დაამხეს რეჟე ფა-უკის ფეოდ.-მონარქისტული რეჟიმი. 26 ივლ. მეფემ ტახტზე უარი განაცხადა და გვიტე დატოვა. ხელისუფლება გადავი-ქა რევ. ხელმძღვანელობის საბჭოს ხელში რხს). ხელისუფლების სათავეში მოსული ხალგაზრდა ოფიცრების მთავარი დასა-რდენი იყო არმია, ძირითადი მიზანი-გვ. სრული ეროვნ. განთავისუფლება და ისი დამოუკიდებელი განვითარებისათვის ორობების შექმნა. ივლ. რევ. ხასიათი და როგორცა განსაზღვრა ნასერის მიერ წა-ოგნებულმა „ექვსმა პრინციპმა“: კოლო-იალიზმისა და მისი აგენტურისაგან ქვეყ-ის განთავისუფლება; ფეოდალიზმის ლიკ-იდაცია; სახელმწ. ხელისუფლებაზე კა-იტალის ბატონობის მოსპობა; სოც. სა-ართლიანობის დამყარება; ეროვნ. არმი-ს შექმნა; ევკ. საშინაო ცხოვრების დე-ოკრატიაზაცია.

რევ. მთავრობის პირველი მთავარი ონისძიება იყო აგრ. რეფორმის გამოცხა-ება (1952 სექტ., რ-იც ზღუდავდა სხვილ ფეოდ. მიწათმფლობელობას) და ჯიდ ბრიტანეთთან მოლაპარაკების და-ქება ევკ. ტერიტორიიდან ინგლ. ჯარე-ის გაყვანის შესახებ. რხს-ს პროგრამასა

და საქმიანობას მხარი დაუჭირა ევკ. ხალ-ხის დიდმა უმრავლესობამ, აგრეთვე საბჭ. კავშირმა და სხვა სოციალ. ქვეყნებმა. **ივლიტა**, სოფელი ახალციხის რ-ში (სხვილის სოფსაბჭო), მდ. ფოცხოვის მარცხ. ნაპირზე. ზ. დ. 960 მ, ახალციხი-დან 3 კმ. სხვილისს მებოსტნეობა-მეხი-ლეობის საბჭ. მეურნეობა. დაწყ. სკოლა. საშ. სკოლა ახალციხეში. კლუბი, ბ-კა. **ივანი** რიურიკ (ნამდვ. სახელი და გვა-რი მიხეილ ალექსანდრეს ძე კოვკალო-ვი) [დ. 11 (23). II. 1891, თბილისი], რუსი საბჭ. პოეტი, ლიტ. მოღვაწეობა დაიწყო კრებულთ „თვითდაწვა“ (1913), ეგოფუტურისტების, ხოლო რევ. შემდეგ იმპროვისტთა წრის აქტ. წევრი იყო. ავ-ტორია ლექსთა კრებულებისა „ჩემი ქვეყ-ნა“ (1943), „რჩეული ლექსები“ (1965), „რჩეული ლექსები, 1912—1972“ (1974). რამდენიმე წელი დაყო საქართველოში. მისი ლიტ. მოღვაწეობა მჭიდროდაა და-კავშირებული საქართველოს ცხოვრებას-თან და კულტურასთან. გარდა ლექსებისა, ქართ. თემაზე აქვს დაწერილი რომანები „სიყვარული უსიყვარულოდ“ (1925), „ღია სახლი“ (1927) და სხვ. თარგმნა ქართვ. კლასიკოსებისა და თანამედროვე პოეტების ნაწარმოებები, აგრეთვე აზერბ. და ოს მწერალთა თხზულებები.

თხზ.: რჩეული ლექსები, თბ., 1947; У подножия Мтацминды. Мемуары. Новел-лы разных лет. Повесть, М., 1973.

ივლისი (ლათ. Junius), კალენდარული წლის მეექვსე თვე. შეიცავს 30 დღ-ს. სახელწოდება მომდინარეობს ძვ. რომა-ელთა მითოლოგიური ქალღმერთის იუნო-ნას სახელიდან. ძვ. ქართ. წარმართული კალენდრი — მარიალისა. ხალხ. სახელ-წოდებანია თიბათე და ივანობისთვე. **ივლისის აჯანყება 1848**, პარიზის მუ-შათა მასობრივი შეიარაღებული აჯანყება 23—26 ივლისს, ისტორიაში „პირველი დი-დი სამოქალაქო ომი პროლეტარიატსა და ბურჟუაზიას შორის“ (ლენინი ვ. ი. თხზ., გამოც. მე-4, ტ. 29, გვ. 358), პრო-ლეტ. რევ. პირველი ნაადრევი ცდა. გა-მოიწვია ბურჟ. რეაქციის ცდამ მოესპო 1848 თებ. ბურჟ.-დემოკრ. რევ. მონაპო-ვარი. აჯანყების უშუალო საბაბი გახდა ე. წ. „აღმასრულებელი კომისიის“ 22 ივნ. ბრძანება „ეროვნული სახელოსნოე-ბის“ დახურვის, მუშათა არმიაში გაწვევის და სხვ. შესახებ. 22 ივნ. საღამოს, პა-რიზში დაიწყო მუშათა დემონსტრაციები და მიტინგები, ხოლო 23 ივნ. — აჯანყე-ბა, რ-იც სწრაფად მოედო პარიზის აღმ. და ჩრდ.-აღმ. მხარეს. მუშათა უბნები, გარეუბნები, ქალაქის ცენტრ. რ-ნების ნა-წილი ბარიკადების მჭიდრო ქსლით დაი-ფარა. აჯანყებულთა რაოდენობამ 40—50 ათასს (სხვა ცნობებით, 60 ათ.) მიაღწია. აჯანყებულნი მოითხოვდნენ მთავრობის წევრების დაპატიმრებას, „ეროვნული სა-ხელოსნოების“ შენარჩუნებას, უმუშევრო-ბის წინააღმდეგ ბრძოლას, „შრომის უფ-ლების“ განხორციელებას. აჯანყების გაქ-ნებით შემინებულმა ეროვნ. კრებამ 24 ივნ. დიქტატორული რწმუნებანი მისცა საშხ. მინისტრს გენ. ლ. კავენიაკს, რ-მაც პროვინციებიდან გამოიწვია ჯარის ნაწი-ლები, თავი მოუყარა 150-ათასიან არმიას და მძიმე არტილ. გამოყენებით სისხლში ჩაახშო აჯანყება. მოკლეს აჯანყების 11 ათ. მონაწილე, გადაასახლეს 4 ათასი. აჯანყების დამარცხება განაპირობა სოცია-ლ. რევ. გამარჯვებისათვის აუცილებელი ეკონ. და პოლიტ. პირობების მოუმწიფებ-ლობამ. ო. ა. ეერ. 1848—49 რევოლუცი-ების უმადლეისი ეტაპი იყო. აჯანყების ჩახ-შობას თან ახლდა ბურჟ. კონტრრევ. გამ-ლიერება საფრანგეთში და სხვ. ქვეყნებ-ში.

ლიტ.: Маркс К., Июньская революция, Маркс К. в Энгельс Ф., Соч., 2 изд., т. 5; Молок А. И., Июньские дни 1848 г. в Париже, М., 1948.



ივლისის რევოლუცია, ბრძოლა როანის ქუჩაზე (1830 წ. 28 ივლისი). მხა-ტვარი ლეკონტი, კარნავა-ლეს მუზეუმი, პარიზი.

ივლისის კრიზისი 1917, მეორე პოლი-ტიკური კრიზისი რუსეთში თებერვლიდან ოქტომბრამდე (აპრილის კრიზისის შემ-დეგ); გამოიწვია მშრომელ მასებსა და იმპერიალ. ბურჟუაზიას შორის წინააღმ-დეგობებმა ზავისა და მიწის საკითხებზე და ეკონ. მდგომარეობის გაუარესებამ. მუშათა და ჯარისკაცთა დეპუტატთა საბჭოების I სრულიად რუს. ყრილობაზე, რ-იც მიმდი-ნარეობდა 3—24 ივნ. (16 ივნ. — 7 ივლ.), ჭარბობდნენ ესერები და მენშევიკები. მათი ზეგავლენით ყრილობამ მხარი დაუ-ჭირა დროებით მთავრობას და უარყო ბოლშევიკების მოთხოვნა ომის შეწყვე-ტისა და ხელისუფლების საბჭოებისათვის გადაცემის თაობაზე. 18 ივნ. (1 ივლ.) გაიმართა 500-ათასიანი დემონსტრაცია მოწოდებებით: „მთელი ძალაუფლება საბჭოებს!“ „პირს 10 მინისტრი — კაპიტა-ლისტი“, „პური, მშვიდობა, თავისუფ-ლება!“ ასეთივე დემონსტრაციები გაიმარ-თა მოსკოვში, მინსკში, ხარკოვსა და სხვ. ქ-ებში. ო. პ. არ გადაიზარდა ბურჟ. ხე-ლისუფლების კრიზისში, მაგრამ მისი წარმოშობის მიზეზები უცვლელი დარჩა, რასაც შედეგად მოჰყვა ივლისის დღეები 1917



წ. ივანსენი.



ივლისის დღეები დემონსტ-რანტ მეზღაურთა კოლონა ნევის პროსპექტზე. 1917 წ. 18 ივლისი.

ივო (Iwo), ქალაქი სამხრ.-დას. ნიგერი-აში, თიის შტატში. 214 ათ. მცხ. (1975). მნიშვნელოვანი სავაჭრო-სახელოსნო ცენ-ტრი. აგროეებენ კაკაო-მარცვალს, ზეთის პალმის ნაყოფს. პალმის ზეთისა და ინ-დოგოს წარმოება. ფეიქრობა.

ივრათი, სოფელი სამხრ. ოსეთის აო ცხინვალის რ-ში (ღრომის სოფსაბჭო), მდ. მეჯუდის მარცხ. ნაპირას. ზ. დ. 280 მ, ცხინვალიდან 32 კმ. ღრომის მეცხოვე-ლეობის საბჭ. მეურნეობა. საშ. სკოლა სოფ. დიდ ღრომში (3 კმ).

ივრითი (ებრ. 'ivrit — ებრაული), ებ-რაული ენის არასწორი სახელწოდება, რ-იც უკანასკნელ ხანებში იხმარება ზო-გიერთ ენაში.

ივრის ზეპანი, გ ა რ ე კ ა ხ ე თ ი ს ზ ე გ ა ნ ი, ზეგანი აღმ. საქართვე-ლოში, მტკვარ-ალაზნის შუამდინარეთ-ში. გადაჭიმულია 170 კმ, თბილისის მიდამოებიდან ალაზნის ქვემო დინებამ-დე. სიგანე 60 კმ. სიმაღლე 80-იდან 1000 მ-მდე. აგებულია ძირითადად სუს-ტად დანაოჭებული კაინოზოური ქვიშა-ქვებით, კონგლომერატებით, თიხებითა და კირქვებით. რელიეფი ვაკე-ბორცვიანია. უმნიშვნელოვანესი ვაკეებია: დიდი შირა-ქი, პატარა შირაქი, ტარიბანა, ოლე, ნა-ომარი, უდაბნო, ყაჯირი; სერებია — ამართული, დემურდალი, გარეჯა, პირ-კულამათა, კოწახურის ქედი, ბურდამთა,



იზაბელა.

შენიშნული, ყათარყელი, ზილჩა, ყა-
ში, ყალაღარა და სხვ. ვაკეები წარ-
მოქმნილია მეოთხეულ პერიოდში ფხვიერ-
ი ნაფხვებით სინკლინების ამოვსებით.
O. ზ-ზე არის ბედლენდები, ტალახიანი
ეულკანები, ხელოვნური გამოქვაბულები.
პაეა მშრალი სუბტროპიკულია, იანვ. საშ.
ტემპერა 0-იდან -2°C-მდე, ივლ. 23-
24°C. ნალექები 400-600 მმ წელიწადში.
მთავარი მდინარეა იორი. არის მარილი-
ანი ტბები - ყავიერი, მუხროვანი, ქოჩე-
ბი, აზამბურის ტბათა ჯგუფი. გავრცე-
ლებულია შავიმიწა, წაბლა, ყავისფერი,
მურა და მლამობ-ბიკობიანი ნიადაგები.
O. ზ-ის ლანდშაფტი ადამიანის ხელითაა
გარდაქმნილი და უმთავრესად სტეპური,
ტყესტეპური, არიდული ტყისა და სახევა-
რუდაბნოს ხასიათისაა. ლ. მარუაშვილი.

იზანკო ალექსანდრე გიორგის ძე [10
(23). XI. 1903, ტოკმაკი, ახლანდ. ზაპო-
როვიის ოლქი, - 30. VI. 1968, ზაპორო-
ვიე], საბჭ. ავიაკონსტრუქტორი, უკრ.
სსრ მეცნ. აკად. აკადემიკოსი (1964),
სოციალ. შრომის გმირი (1963). სკკპ
წევრი 1924-იდან. დაამთავრა ხარკოვის
მექან.-მანქანათმშ. ინ-ტი (1935). მუშაობ-
და დგუშიანი, ტურბორეაქტიული და ტურ-
ბოზრახნიანი საავიაციო ძრავების შექმნა-
ზე. სსრკ სახელმწ. პრემია (1948), ლენინ-
ური პრემია (1960). დაჯილდოებულია
2 ლენინის ორდენით, 4 სხვა ორდენითა
და მედლებით.

იზაბელა, ვაზის ამერიკული ჯიში. ბუ-
ნებრივი ჰიბრიდია. სსრკ-ში გავრცელებ-
ულია დას. საქართველოს ტენიან რ-ნებში
(ე. წ. „ადესა“), აზერბაიჯანში, კრასნო-
დარის მხარეში, ყირიმში. პერსპექტიუ-
ლია მოლდ. სსრ-თვის (გარდა ჩრდ.
რ-ნებისა); კარგად უძლებს ფილოქსერასა
და სოკოვან დაავადებებს (მილდიუმი,
ოიდოუმი). ნაყოფი შავია, აქვს სპეციფი-
კური, მწიფს მოგვიანებით, იყენებენ საჭ-
მელად და მედიცინობაში.

იზანი (Ysaye) ეუენ (16. VII. 1858, ლიე-
ჟი, - 12. V. 1931, ბრიუსელი), ბელგიე-
ლი მევიოლინე, კომპოზიტორი. 1879-83
ბ. ბილხეს სიმფ. ორკესტრის კონცერტ-
მანისტრი ბერლინში. 1886-იდან ბრიუსე-

ლის კონსერვ. პროფესორი, 1894-იდან
მის მიერვე დაარსებული სიმფ. საზ-ბის
„იზანის კონცერტები“ დირიჟორი და დი-
რექტორი. O. იყო კლასიკური ნაწარმოებ-
ების საუკეთესო ინტერპრეტატორი. და-
წერა სავიოლინო თხზულებანი (მ. შ. 6
სონატა სოლო ვიოლინოსათვის), ტრანს-
კრიფციები. ბრიუსელში ჩატარდა O-ს სახ.
მევიოლინეთა (1937) და პიანისტთა (1938)
საერთაშ. კონკურსები.

ლიტ.: Г и н з а н у р Л., Эжен Изае,
M., 1959.

იზაზილი ნიკოლოზ პავლეს ძე [დ. 1
(14). XII. 1910, თბილისი], ქართველი
საბჭ. ქირურგი, უროლოგი. მედ. მეცნ. დო-
ქტორი (1963), პროფესორი (1966), საქ.
სსრ მეცნ. დამს. მოღვაწე (1979). 1931 და-
ამთავრა თბილ. სამედიცინ. ინ-ტი. 1966-იდან
საქ. სსრ ჯანდაცვის სამინისტროს ა. წუ-
ლუკიძის სახ. უროლოგიისა და ნეფრო-
ლოგიის სამეცნ.-კვლ. ინ-ტის დირექტ-
ორის მოადგილე სამეცნ. დარგში. შეის-
წავლის ძირითადად უროლოგიურ დაავადე-
ბათა დიაგნოსტიკისა და მკურნალობის სა-
კითხებს, უროლოგიურ დაავადებათა დროს
საირმის მინერ. წყლების მოქმედების მე-
ქანიზმებს და სხვ.

თბილ.: პროსტატის აღენობა და მისი ოპერა-
ციული მკურნალობა, თბ., 1962.

იზაზიბაში, ქალაქი (1949-მდე დაბა)
დალ. ასსრ-ში, კასპიის ზღვის სანაპირო-
ზე. რკინიგზის სადგური. ელექტროენერ-
გიული მოწყობილობის და რძის ქ-ნები,
წისკვილოკომბინატი. ყორის ქვისა და კვარ-
ცის ქვიშის მოპოვება. მუსკომედიის სახა-
ლხო თეატრი და დრამ. თეატრი.

იზიო (Iseo), ტბა ჩრდ. იტალიაში, ლომ-
ბარდიის ალპებისპირეთში, 185 მ სიმაღ-
ლეზე. ფართ. 65 კმ². სიღრმე 251 მ-მდე.
დგას ძვ. მყინვარულ აუზში. აქვს ციცაბო
კლდოვანი ნაპირები. O-ზე გადის მდ.
ოლიო (პოს მარცხ. შენაკადი). სანაოს-
ნოა. თევზჭერა. O-ს სამხრ. ნაპირზეა ქ.
იზეო.

იზირი (Isère), მდინარე საფრანგეთის
სამხრ.-აღმ. ნაწილში, რონის მარცხ. შე-
ნაკადი. სიგრძე 290 კმ, აუზის ფართ. 11,8
ათ. კმ². სათავე აქვს გრაის ალპებში,
იტალიის საზღვარზე. ღრმა ხეობით კვეთს
სავოიის ალპებს. უმთავრესად საზრდოობს
თოვლის წყლით. წყალდიდობა იცის გა-
ზაფხულსა და ზაფხულში. წყლის საშ.
წლ. ხარჯი დაახლ. 330 მ³/წმ. O-ის აუზ-
შია ჰესი და წყალსაცავი. ქვემოთში მდინ-
არეს იყენებენ სარწყავად და სანაოსნოდ.
O-ის ნაპირზეა ქ. გრენობლი. O-ის ზემო
დინება ზამთრის სეზონისა და ტურიზ-
მის ცენტრია.

იზირლონი (Iserlohn), ქალაქი გერ-
ში, ჩრდ. რაინ-ვესტფალის მხარეში,
57,8 ათ. მცხ. (1970). ლითონდამუშავების
მნიშვნელოვანი ცენტრი (მავთული, ზამ-
ბარა, ნემსი, ბრინჯაოს ნაკეთობანი), არ-
მატურის, სანათი აპარატურის, ელექტ-
როძრავის წარმოება. პირველად იხსენიება
1050. ქალაქია 1278-იდან.

„იზვასტია“ სოფელი ე. წ. ნ ა რ ო დ ნ ი ს
დ ე პ უ ტ ა ტ ო ს ს ს რ - ი, ყო-
ველდღიური საერთო პოლიტიკური გაზე-
თი, სსრკ უმაღლესი საბჭოს პრეზიდიუმის
გამოცემა. გამოვიდა 1917 წ. 28 თებ. (13
მარტს) პეტროგრადში სახელწოდებით
„იზვესტია პეტროგრადსკოგო სოვეტა რა-
ბოჩის დეპუტატოვ“. შემდგომ წლებში
„O-ის“ სახელწ. იცვლებოდა სსრკ საკანონი-
მდებლობით ორგანოს სახელწოდების შეცვ-
ლასთან ერთად „O-ის“ პირველი რედაქ-
ტორები იყვნენ: ი. სტეკლოვი, ი. სკვორ-
ცოვ-სტეპანოვი, მ. საველიევი.

„O-ს“ სსრკ-ის ყველა მოკავშირე რეს-
პუბლიკაში, ავტონ. რესპუბლიკათა უმე-
ტესობაში, მხარეებსა და ოლქებში ჰყავს
საკუთარი კორესპონდენტები, დაახლ.
100-მდე უშტატო კორესპონდენტი, 30-ზე
მეტეი საკუთარი კორესპონდენტი საზღვარ-

გარეთ. გაზეთს აქვს საკუთარ პოლიგრა-
ფიკულ. მოსკოვის გარდა ზოგიერთ ქალაქში
ისტამბება მატრიცებიდან, ზოგან ფოტო-
დუბიშათა ასლებიდან (მ. შ. თბილისში).
1961 წ. 1 ივნ-იდან გამოიცემა ორ ყველა
დღილითა და საღამოს. 1959-იდან უშვებ
ილუსტრირებულ დანართს „სედელიას“
1949 გაზეთი დაჯილდოვდა ზრომის წი-
თელი დროშის ორდენით, 1967, გამოცემა
50 წლისთავთან დაკავშირებით, - ლენ-
ინის ორდენით, ხოლო 1977 - ექტომბრ-
რევოლუციის ორდენით. ტირაჟი - დაახლ.
9 მლნ. (1978).

**„იზვასტია კავკასკოვო ობლასტის
იზაპატორსკოვო რუსსკოვო გოპო-
რაციონალკოვო ოზრეხისტვა“**, რუსეთ-
საბჭოთა კავკასიის პერიოდული საინფორ-
მაციო ბეჭდვითი ორგანო, იბრითადა
გამოდიოდა თბილისში. I ტ. გამოვიდა
1872. შემდეგი ტომები იბეჭდებოდა ყო-
ველ 1-2 წელიწადში ნაწილ-ნაწილ, ცალ-
კეულ ნაკვეთებად. 1917-მდე იულ გამო-
ვიდა 25 ტ. მასში ძირითადად იბეჭდ-
ებოდა განყ-ბის აღმ.-ორგანიზაციულ
საქმიანობის ანგარიში და მის წევრ-
ებზე ჩატარებული სამეცნ.-კვლ მუშაობ-
შედეგები, კრიტიკ. და ბოლშევიკური
სტატიები, საერთო კრებებზე წაკითხ-
ლი მოხსენებები და სხვ. დ კაპანაძე
„იზვასტია“ კანკალაში, კუნძული
ჯგუფი კარის ზღვის სამხრ. ნაწილში
ფართ. დაახლ. 90 კმ². უდიდესია კ-ე
პოლოვი (სიმაღლე 26 მ-მდე) და ტრო-
ნოი (სიმაღლე 42 მ-მდე). აგებულია კრი-
ტალური ფიქლებით, ქვიშაქვებითა
ტრაპებით. შემოსილია არქტიკული ტუნდრ-
ის მცენარეულობით. აღმოაჩინა 1932-ში
იზიში, ქალაქი უკრ. სსრ ხარკოვ-
ოლქში, მდ. ჩრდ. დონეცის ნაპარზე. რკ-
ნიგზის სადგური. 58 ათ. მცხ. (1977).
თბომავალსარემონტო, ოპტიკა-მექან., ს-
შენ მასალათა, აგურის, ლუდის ქ-ნებ-
ავეჯის ფ-კა. სამედიცინ. სასწავლებელი
მხარეთმცოდნეობის მუზეუმი. ქალაქი
1765-იდან.

იზმაილი, ქალაქი უკრ. სსრ ოდეს-
ოლქში, მდ. დუნაის კილიის ტოტის მარცხ.
ნაპირზე, შავი ზღვიდან 80 კმ. ნავსადგ-
რი (შედიან საზღვაო გემები), რკინიგზ-
სადგური. 79 ათ. მცხ. (1977). ქალაქ-
დაარსების თარიღი უცნობია, XVI ს-იდან
იხსენიება როგორც ოსმალ. ციხესიმა-
რე. რუს.-ოსმ. 1768-74 ომის დროს, 1771
წ. 26 ივლ., გენ. ნ. რეპნინის კორპუს-
O. აიღო და 1771-იდან იგი რუს. დუნა-
ფლოტილიის ბაზად იქცა. ქუჩუქ-კაინარ-
ჯის საზავო ხელშეკრულებით (1774)
ოსმალებს დაუბრუნდა. რუს.-ოსმ. 1787-
91 ომის დროს, 1790 წ. 11 (22) დეკ-
ტრუს. ჯარებმა, რ-საც ა. სუვოროვი სარ-
ლობდა, გააფთრებული ბრძოლის შე-
დეგ შტურმით აიღეს O. (35-ათასიან
გარნიზონი, 265 ქვემეხი; სარდალი მე-
მედ-ფაშა). იასის 1791 ხელშეკრულებით
O. ოსმალებს გადაეცა. რუს.-ოსმ. 1806-1
ომის დროს, 1809 წ. 14 სექტ., რუს.
ჯარებმა O. მესამედ დაიკავეს და ბუქარეს-
ტის ხელშეკრულებით (1812) რუსეთ-
დარჩა, ყირიმის ომის (1835-56) შედეგ-
ად კი, პარიზის ტრაქტატით (1856)
ისევ ოსმალებს დაუბრუნდა. რუს.-ოსმ.
1877-78 ომის დროს, 1877 წ. 13 აპრ-
ტრუს. ჯარებმა O. მეოთხედ აიღეს და სან-
სტეფანოს საზავო ხელშეკრულებით (1878)
იგი რუსეთს გადაეცა. დიდი სამამულ-
ოშის (1941-45) პერიოდში ოკუპირებულ
იყო (1941 წ. ივლისიდან) გერმ.-რუმ. ჯ-
რების მიერ. 1944 წ. 26 აგვ. გაათავ-
სუფლეს საბჭ. ჯარებმა.
O-ში განვითარებულია კვების მრეწვე-
ლობა. არის ცელულოზა-მუყაოს კომბინა-
ტი, გემთმშენებელი, გემთმშენებელ
მექან., სარემონტო, რკინაბეტონის ნაქ-
თობათა, აგურის ქ-ნები.

იზმაილის ციხესიმაგრის გეგმა
და ალბა 1790 წ. II (22) დეკემბერს

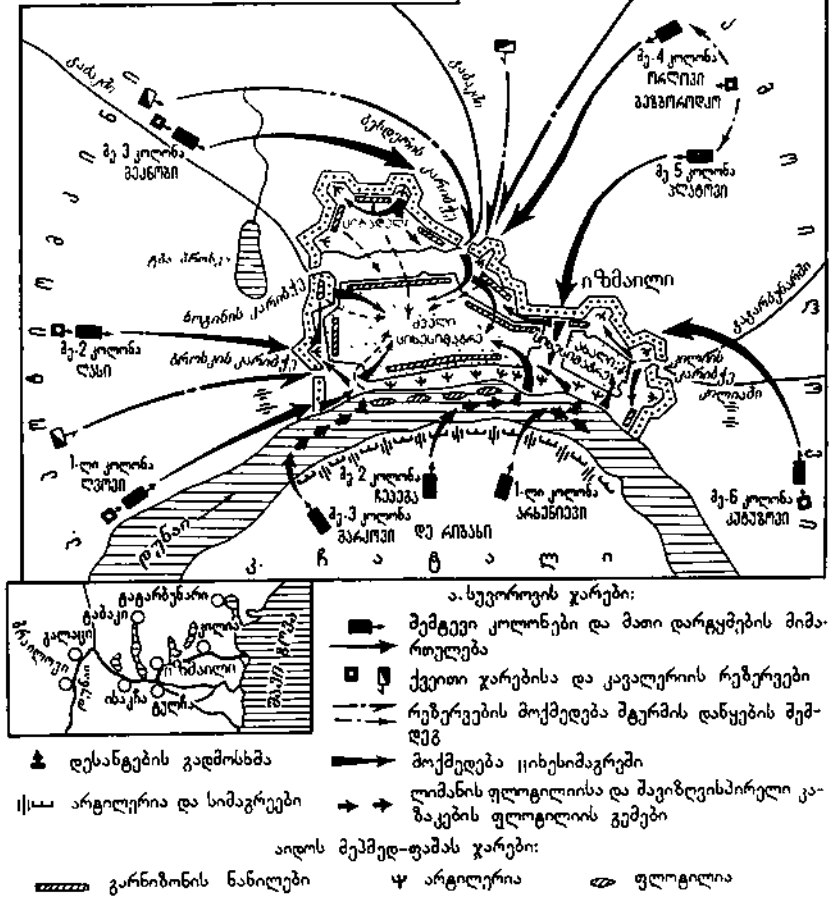

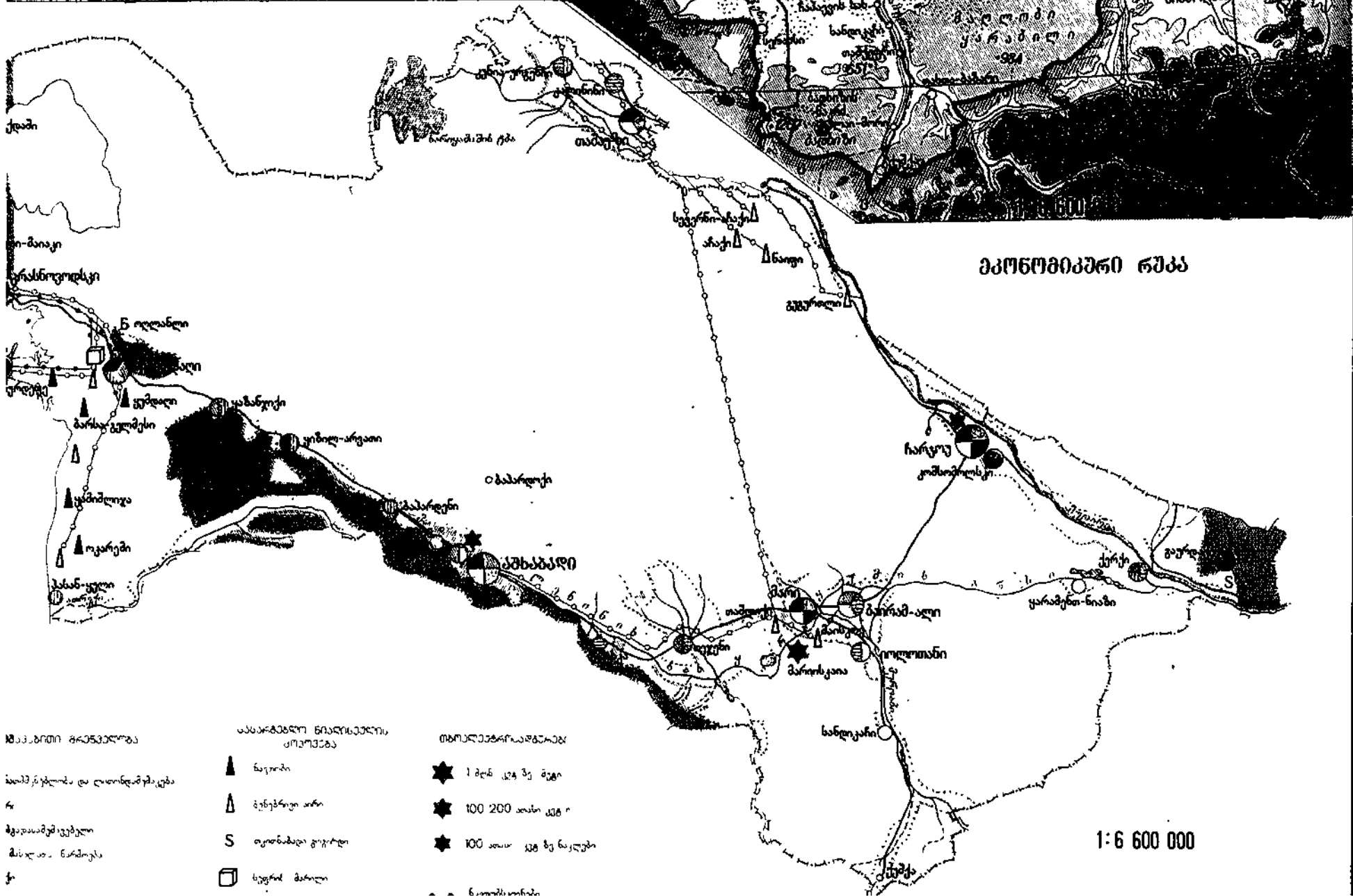
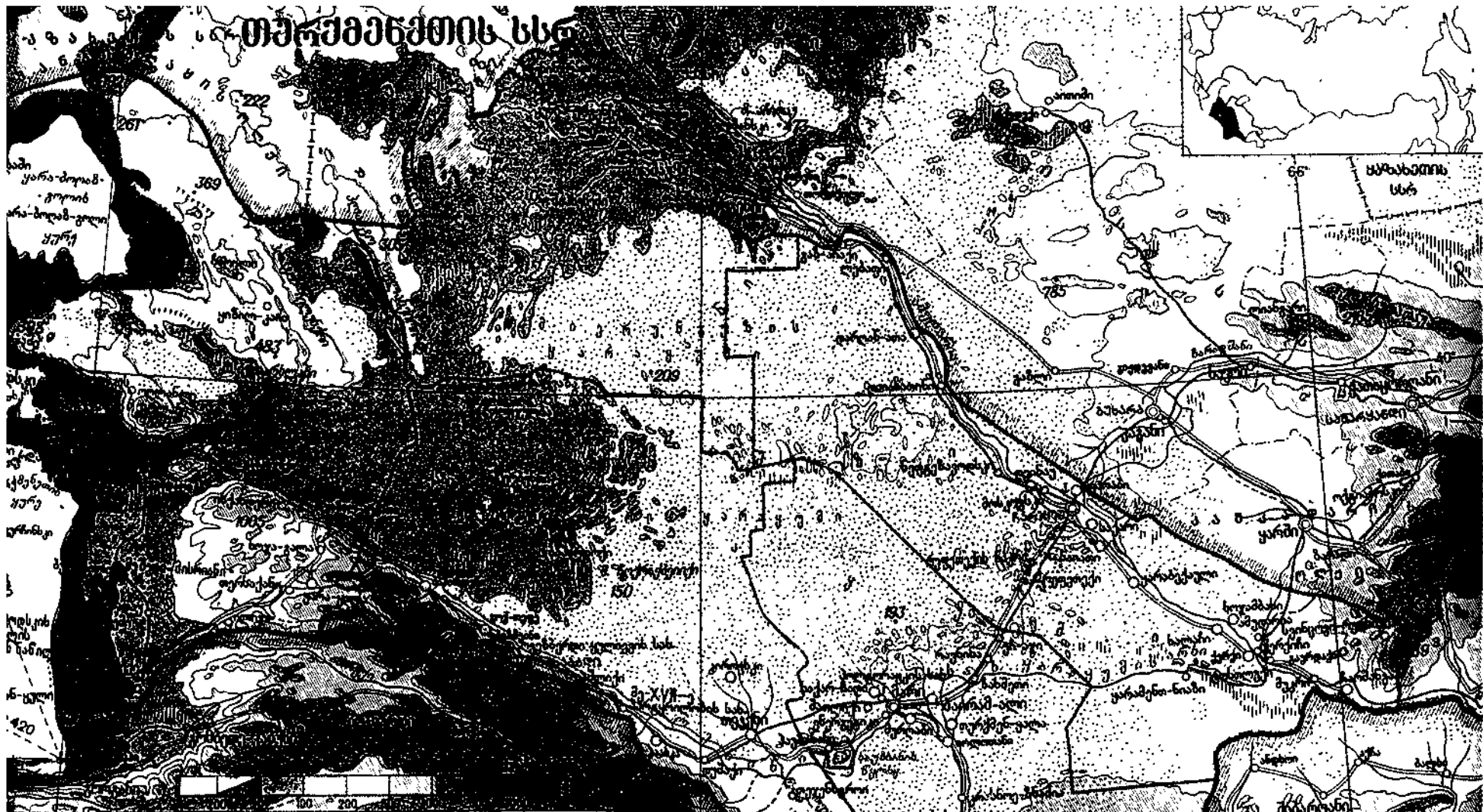

მკონთიკუბრი რუკა

საქართველოს და საბჭოთა კავშირის
საზღვრო საზღვარი
საზღვრო საზღვარი
საზღვრო საზღვარი
საზღვრო საზღვარი

სასაზღვრო საზღვრის
საზღვრო საზღვარი
საზღვრო საზღვარი
საზღვრო საზღვარი
საზღვრო საზღვარი

საზღვრო საზღვარი
საზღვრო საზღვარი
საზღვრო საზღვარი
საზღვრო საზღვარი
საზღვრო საზღვარი

1:6 600 000

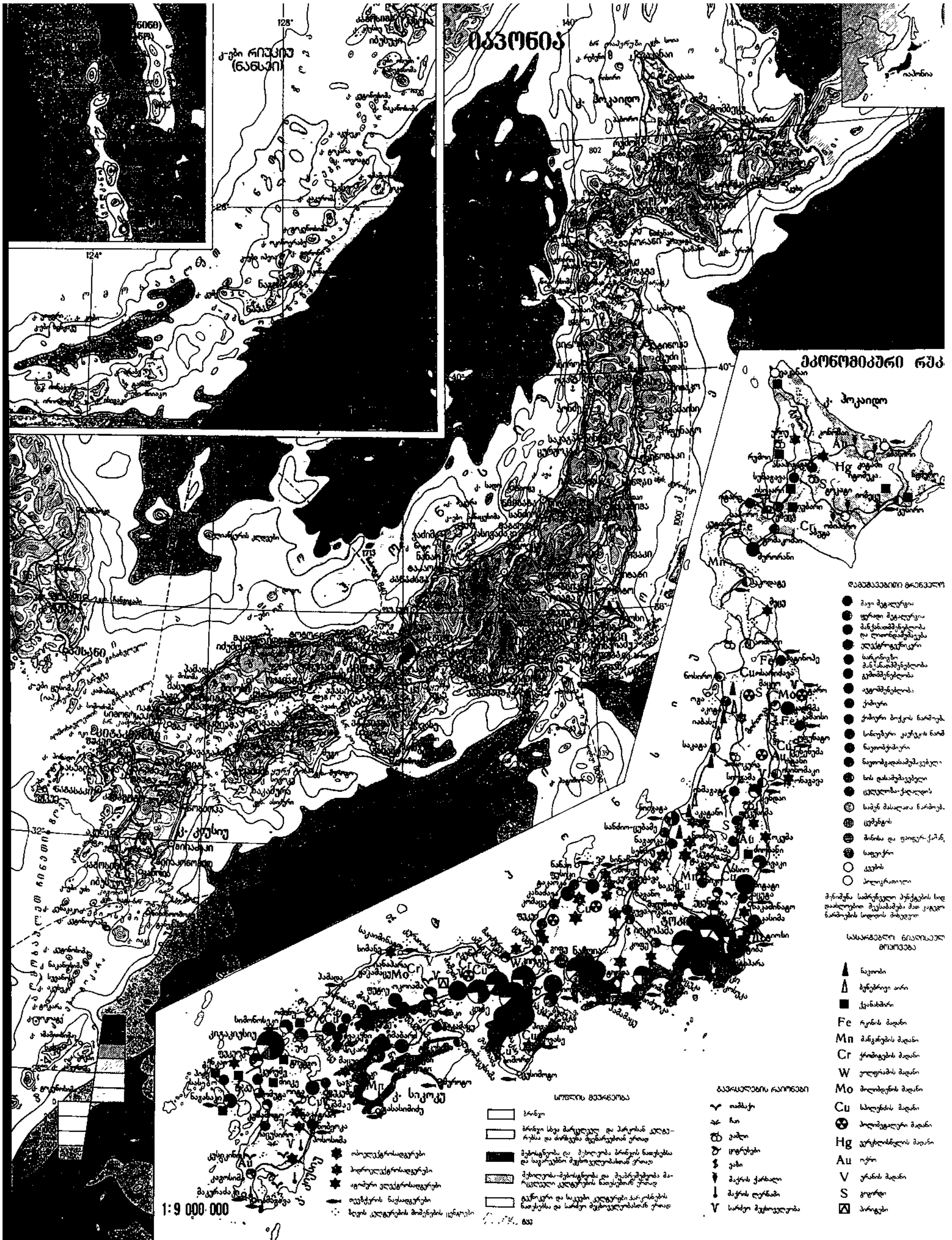

6060
691

ქუბი რივიერი
(ნანსი)

იბერეთი

მკონიგური რაიონი

დაბრუნებული მინერალი

- მარი მტკიცეობა
- ფერი მტკიცეობა
- მანკანაბრებლობა და ლიონდამბეობა
- კლკროვანი
- სარკინი
- მანკანაბრებლობა კვამბრებლობა
- ავობრებლობა
- ქიმი
- ქიმიური მოქის ნარბეობა
- სინბერი კარვის ნარბეობა
- ნაიომბერი
- ნაიომბადამბეობა
- სის დამბეობა
- კვლვობა-ქალღის
- სამკ მასალა ნარბეობა
- ცემბეობა
- მონის და ფიღერი ქარბეობა
- საფიქრი
- კვების
- პოლიკარბილი

სასარგებლო მინერალი

- ▲ ნაიომბი
- ▲ მებრბეობა
- ქვანბარი
- Fe რკინის მადანი
- Mn მანკანაბრების მადანი
- Cr ქრომიუმის მადანი
- W კოლფრამის მადანი
- Mo მოლიბდუმის მადანი
- Cu სპილენძის მადანი
- ⊕ პოლიმეტალიკი მადანი
- Hg კვარცხანტის მადანი
- Au ოქრო
- V ვანადის მადანი
- S კიროფი
- ⊠ პირიტის

სტრუქტურული ერთეულები

- ბრბეობა
- ბრბეობა სბე მარკვლვობა და პარკონი კვლვობა
- მებრბეობა და მებრბეობა ბრბეობის ნარბეობა და საეკვობი მებრბეობის ნარბეობა
- მებრბეობა-მებრბეობა და მებრბეობა მარკვლვობა კვლვობის ნარბეობა
- გარკვი და საეკვობი კვლვობის ნარბეობა და სასბე მებრბეობის ნარბეობა

სადასაბინო რაიონები

- ↘ იამბაქი
- ↘ ზი
- ⊕ კამბი
- ⊕ ოფრბეობა
- ⊕ კაბი
- ⊕ მარკის ქარბეობა
- ⊕ მარკის ღვრბეობა
- ⊕ სარბე მებრბეობა

1:9 000 000

1983



ბ. იზმილოვა

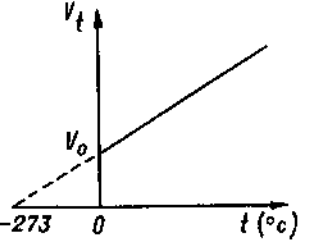

ნახ. 1.

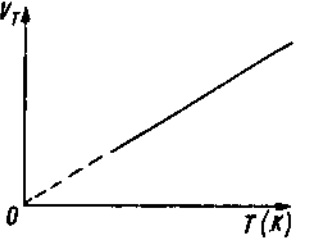

ნახ. 2.

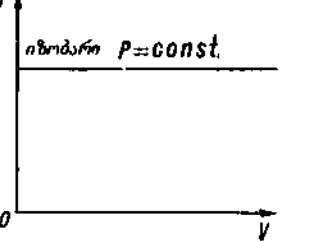

ნახ. 3.

იზობარი გამოსახავს აირის მოცულობის m მასის V მოცულობის დამოკიდებულებას t (ან T) ტემპერატურაზე მუდმივი p წნევის დროს (გვილუსის კანონი). როცა ტემპერატურა ცვლისთვის სკალითაა გაზომილი, ეს დამოკიდებულება გამოისახება $V = V_0(1 + \alpha_V t)$ ფორმულით (ნახ. 1), ხოლო როცა კელვინის სკალითაა გაზომილი, მაშინ $V_T = V_0 \alpha_V T$ ფორმულით (ნახ. 2). იგივე დამოკიდებულება pV დიაგრამაზე V ღერძის პარალელური წრფით გამოისახება (ნახ. 3).

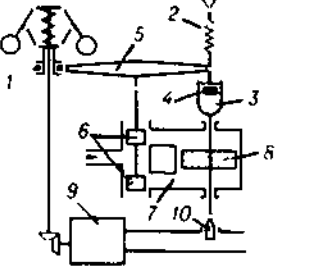

იზობრომი, იზობრომული რეგულატორის სქემა: 1—ცენტრიდანული რეგულატორის ქურო; 2—იზობრომის ზამბარა; 3—ცილინდრი; 4—დგუში; 5—ბერკეტი; 6—ჩვეთარა; 7—სერვომოტორა; 8—სერვომოტორის დგუში; 9—ბრავა; 10—საფარი.

ქალაქს აქვს რეგულარული გეგმა. თურქ. ციხესიმაგრის (დანგრეულია) ტერიტორიაზე შემორჩენილია მეჩეთი (XV ს.). XIX ს. არქიტ. ძეგლთაგან აღსანიშნავია: ლეთისშობის ენქერის ტაძარი (1831, არქიტ. ა. მელნიკოვი), შობის ეკლესია (1823) და სხვ. საბჭ. ხელისუფლების წლებში O. ინტენსიურად შენდებოდა ქალაქში დგას ა. სუვოროვის ძეგლი (1945, არქიტ. ბ. ვლუარდსი).

O-ში არის პედ. ინ-ტი, ოდესის ტექნოლ. ინ-ტის ზოგადტექ. ფაკ-ტი, ოდესის უმაღლესი საინჟინრო საზღვაო სასწავლებლის დაუსწრებელი ფაკ-ტი, სოფ. მეურნ. მექანიზაციისა და ელექტრიფიკაციის ტექნიკური. ა. სუვოროვის მუზეუმი.

იზმაილოვა ვალაია ბაიაზითის ასული (დ. 12. II. 1923, ტომსკი), საბჭ. ბალეტის მსახიობი. სსრკ სახ. არტისტი (1962). 1935—41 სწავლობდა ტაშკენტის საბალეტო სკოლაში. 1941-იდან ტაშკენტის ა. ნავოსის სახ. ოპერისა და ბალეტის თეატრის სოლისტია. პარტიები: მარია (ასაფიევის „ბახჩისარაის მადრეფანი“), კიტრი (მინკუსის „დონ კიხოტი“) და სხვ. დადგა ცეკვები აშრაფის ოპერისათვის „დილორომი“, ჩაიკოვსკის „გედის ტბა“ და სხვ. სსრკ სახელმწ. პრემიის ლაურეატი (1950). დაჯილდოებულია ლენინის ორდენით, „საპატიო ნიშნის“ ორდენითა და მედლებით.

იზმაი (Ismay) პელსტინგზ ლაიონელ (21. VI. 1887, ნაინიტალი, ინდოეთი, — 17. XII. 1965, ბროდუეი, ვუსტერშირი, ინგლისი), ბარონი (1947), ინგლისელი გენერალი (1944). სენდპერსტში დაამთავრა სამხ. კოლეჯი (1905). მსახურობდა კოლონიურ ჯარებში. 1931—33 იყო ინდ. ვიეტ-მეისის სამხ. მდივანი, 1933—36 მსახურობდა საიმპერიო გენშტაბში. 1938—40 იმპერიის თავდაცვის კომიტეტის მდივანი, 1940—46 თავდაცვის მინისტრთან არსებული შტაბის უფროსი და დიდი ბრიტ. სამხ. კაბინეტის მდივანი სამხ. საკითხებში. უჩრჩილის უახლოესი მრჩეველი II მსოფლიო ომის (1939—45) დროს. 1947—52 სხვადასხვა საპასუხისმგებლო თანამდებობაზე იყო. 1952—57 ნატოს გენ. მდივანი.

იზმიტი (Izmit), იზმიდი, კოჯაეღლი, ქალაქი და ნავსადგური ჩრდ.-დას. თურქეთში, იზმიტის ყურის (მარმარილოს ზღვა) ნაპირზე. კოჯაეღლის ვილაიეთის ადმ. ცენტრი. 165 ათ. მცხ. (1975). ი-ზე გადის ანკარა — სტამბოლის რკინიგზის ხაზი და საავტ. გზა. ცელულოზა-ქაღალდის, ნავთობგადამამუშ., მეტალ., კვების, ქიმი. მრეწველობა. ავტომობილების აწყოობა და საუბრების წარმოება. დიდი ნავთობსაცავები. რ-ში აწარმოებენ ტყვიათუთის კონცენტრატს. O-ის მახლობლად არის თურქეთის მთავარი სამხ.-საზღვაო საზა.

იზმიტის ყარა (Izmit körfezi), ყურე მარმარილოს ზღვაში, მცირე აზიის (თურქეთი) ჩრდ.-დას. ნაპირთან. სიგრძე 52 კმ, სიგანე შესასვლელთან 6 კმ, სიღრმე 183 მ-მდე. ყურის ჩრდ. ნაპირი საკურორტო რ-ნია (ანატოლიის რივიერა). O. მ-შია ნავსადგური იზმიტი.

იზმირი (Izmir), ქალაქი დას. თურქეთში, იზმირის ყურის (ეგეოსის ზღვა) ნაპირზე. იზმირის ვილაიეთის ადმ. ცენტრი. 636 ათ. მცხ. (1975). დაარსდა ძვ. წ. II ათასწლეულში როგორც ბერძენ-ეოლიელთა კოლონია და ს მ ი რ ნ ა ეწოდა. ძვ. წ. VI ს-ში დანგრია ლიდიის მეფე ალაატემ. ძვ. წ. IV ს-ში ხელმეორედ ააშენეს. XV ს-იდან სმირნა (თურქ. O.) ოსმალთა იმპერიის შემადგენლობაშია და XVIII ს. დასასრულიდან ერთ-ერთი ეკონ. და კულტ. ცენტრია. 1919 წ. 15 მაისს (ბერძენ-თურქთა 1919—22 ომის დროს) O. საბერძნ. ჯარებმა დაიკავეს. გაათავისუფლეს 1922 წ. 9 სექტემბერს. II მსოფლიო ომის (1939—45) შემდეგ

O-ის ნავსადგური სამხ.-საზღვ. ბაზად გადაიქცა. O-ში არის სამხრ.-აღმ. ვერობაში ნატოს სახმელეთო ძალების სარდლობის შტაბი.

O. ქვეყნის მთავარი საექსპორტო და მეორე (სტამბოლის შემდეგ) საიმპორტო ნავსადგურია. სარკინიგზო და საავტ. გზების კვანძი. საერთაშ. მნიშვნელობის აეროპორტი. მდიდარი სას.-სამ. რ-ნის დიდი სამრეწველო და საგაჭრო ცენტრი. O-ში არის საფიქრო, კვების, ცემენტის, მინაკერამ., ხის დამამუშ., მანქანათმშ. მრეწველობა. აქ ყოველწლიურად იმართება საერთაშ. ბაზრობა. 1964, 1968, 1973, 1979 ბაზრობაში მონაწილეობდა საქ. სსრ (საკუთარი ექსპოზიციით). 1968 ააგეს საქ. სსრ პავილიონი (არქიტ. ვ. ალექსიმესხიშვილი). არის უნ-ტი, კონსერვატორია, არქეოლ. მუზეუმი. შემორჩენილია ანტ. ნაგებობათა ნანგრევები.

იზო... (<ბერძ. isos—ტოლი, ერთნაირი, მსგავსი), რთული სიტყვის ნაწილი, რ-იც აღნიშნავს ტოლობას, ფორმით ან დანიშნულებით მსგავსებას (მაგ., იზობერია, იზოტოპი, იზომორფიზმი).

იზოპროპილის საირტი, ერთატომიანი საირტი, $(CH_3)_2CHCH_2CH_2OH$; იბ. სტ. ამილის სპირტი.

იზობათი (იზო... და ბერძ. bathos—სიღრმე), წყალსატევების სიღრმეთა იზობაზები. ზღვებზე, რ-ებმაც მოქცევა არ იცის, სიღრმის ათვლა იწყება ზღვის საშ. დონიდან, რ-ებმაც იცის მოქცევა — უდიდესი (სიზიგური) მიქცევის უდაბლესი დონიდან, ტბებსა და მდინარეებზე — ფუტშოკის ან რეპერის პირობითი წელიდან.

იზობარაზი (იზო... და ბერძ. baros—სიმძიმე, წონა), ატმოსფერული წნევის იზობაზები. მეტწილად აღგენენ საშ. მრავალწლ. თვიური წნევის, ნებისმიერი პერიოდის საშუალო წნევის ან გარკვეული მომენტის წნევის O-ის რუკებს. ცალკეულ სადგურებს შორის სიმაღლეთა სხვაობის გავლენის გამოსარიცხად O-ის გატარებამდე სადგურებზე გაზომილი წნევა ბარომეტრული ფორმული მეშვეობით ზღვის ან სხვა სტანდარტულ დონეზე დაჰყავთ.

იზობარაზი, ერთნაირი A მასური რიცხვის მქონე სხვადასხვა ქიმი. ელემენტის ატომები. O-ის ბირთვები შეიცავს ნუკლონების ტოლ რიცხვს, მაგრამ Z პროტონებისა და N ნეიტრონების სხვადასხვა რიცხვს, მაგ., ^4_2Be , $^{10}_5\text{B}$, $^{12}_6\text{C}$ წარმოადგენენ O-ს (A=10).

ჭარბი პროტონების მქონე მძიმე O. განიცდიან პოზიტრონულ β-დაშლას ან K-ჩაჭურვას, ხოლო ჭარბი ნეიტრონების მქონე O. — ელექტრონულ β-დაშლას. O-ის კერძო შემთხვევაა ს ა რ კ უ ლ ი ბ ი რ თ ვ ე ბ ი, რ-ებიც მსუბუქ ბირთვებს შორის გვხვდება და მიიღება პროტონებისა და ნეიტრონების ურთიერთშენაცვლებით. მაგ., $^{12}_6\text{C}$ და $^{10}_5\text{B}$ ან ^7_3Li და ^4_2He .

იზობარი (იზო... და ბერძ. baros—სიმძიმე, წონა), მუდმივი წნევის დროს მიმდინარე პროცესის (იზობარული პროცესი) გამომსახველი წირი მდგომარეობის დიაგრამაზე. იდეალური აირის O-ის განტოლებაა $nT = \text{const}$, სადაც n არის ნაწილაკთა რიცხვი მოცულობის ერთეულში, ხოლო T — ტემპერა.

იზობარული პროცესი, ფიზიკურ სისტემაში მუდმივი გარე წნევის დროს მიმდინარე პროცესი. O. პ-ის უმარტივესი მაგალითია წყლის გაცხელება ღია ჭურჭელში, აირის გაფართოება ცილინდრში, რ-საც აქვს თავისუფლად მოძრავი უწყონ დგუში. ორივე შემთხვევაში წნევა ატმოსფერულია ტოლია. იდეალური აირის მოცულობა O. პ-ის დროს ტემპერის პროპორციულია (გვილუსის კანონები). სის-

ტემის თბოტეგადობა O. პ-ის დროს უფრო მეტია, ვიდრე იზოქორული პროცესის დროს (მუდმივი მოცულობის დროს), რადგან O. პ-ის დროს სისტემა მასზე გადაცემული სითბოს ხარჯზე არა მარტო თბება, არამედ ასრულებს მუშაობასაც, რ-იც უდრის p ΔV, სადაც p არის წნევა, ΔV — მოცულობის ცვლილება.

იზობილი (1965-მდე სოფ. იზობილი ნოე), ქალაქი რსფსრ სტავროპოლის მხარეში. იზობილის რ-ნის ცენტრი. რკინიგზის სადგ. იზობილიაია, სტავროპოლიდან 65 კმ. სარემონტო-მექან., შაქრის, საკონსერვო, გველ-კარაქის, რკინაბეტონის ნაკეთობათა ქ-ნები, ხორცფრინველკომბინატი.

იზოპაზი (იზო... და ბერძ. gamos — ქორწინება), სქესობრივი პროცესის ტიპი, რ-ის დროსაც ერთმანეთს ერწყმის ორი მოძრავი, მორფოლოგიურად მსგავსი გამეტა. O. დამახასიათებელია წყალმცენარეებისათვის, უმდაბლესი სოკოებისა და ბევრი უმარტივესისათვის (ძირფხიანები, რადიოლარები, უმდაბლესი გრეგარინები).

იზოპლუსები (იზო... და ბერძ. gnomos — მტკვლევა), ერთნაირ ენობრივ მოვლენათა გავრცელების აღმნიშვნელი ხაზები რუკაზე. ასეთი რუკა შეიძლება მრავალგვარი იყოს იმისდა მიხედვით, თუ რა ენობრივი მოვლენის (ფონეტიკ., მორფოლ., სინტაქსური, ლექსიკური და სხვ.) შესწავლაა დასახული მიზნად. O-ის საფუძველზე დგება ლინგვისტური ატლასები.

ლიტ.: გ ა გ ი ნ ე ი შ ვ ი ლ ი ი., თ ო ჟ უ რ ი ა ვ., ქ ა გ თ ა რ ა მ ე ი., ქ ა რ თ უ ლ ი დ ი ა ლ ა პ ო ლ ო გ ი ა [ტ.] 1, თბ. 1961.

იზობრები (იზო... და ბერძ. gnomia — კუთხე), ამა თუ იმ ფიზიკური სიდიდის ორიენტაციის იზობაზები. მაგ., დედამიწის მაგნიტიზმში O. მაგნ. მიზრილობის თანაბარი მნიშვნელობის მქონე ხაზებია, მეტეოროლოგიაში კი — ქარების ერთნაირი მიმართულებისა.

იზოდინამი (იზო... და ბერძ. dynamis — ძალა), დედამიწის მაგნიტური ველის დამაბულობის იზობაზები.

იზოდინამია (იზო... და ბერძ. dynamis — ძალა, უნარი), იზოდინამიის ეკანონი, საკეპლ ნივთიერებათა ურთიერთშენაცვლება იმ თანაფარდობით, რომ მათი წვის დროს გამოყოფილი სითბო ტოლი იყოს. O-ის ცნება შემოიღო გერმ. ფიზიკოსმა მ. რუბინერმა (1883). ვინაიდან 1 გ ცილა, 1 გ ნახშირწყალი და O.44 გ ცხიმი ორგანიზმში წვის დროს გამოყოფს სითბოს თანაბარ რაოდენობას (4.1 კკალ/გ), ამიტომ შესაძლებელია მათი ურთიერთშენაცვლება. აქ მხოლოდ ერთი გარემოებაა გასათვალისწინებელი: საკეპლა ნივთიერებამ უნდა აღადგინოს ორგანიზმის როგორც ენერგეტიკული, ისე პლასტიკ. დანახარჯი. განსაკუთრებით სიფორთილება საჭირო ცილის რაოდენობის გაანგარიშებისას, რ-იც რაციონში გარკვეულ რაოდენობაზე ნაკლები არ უნდა იყოს. რაციონში ცილის უზვად შეტანა არ არის სასურველი, იგი გადატვირთავს ღვიძლს, სადაც ხდება ამინომეცავთა დეამინირება. არც ცხიმით გადატვირთვა შეიძლება, რადგან წარმოიქმნება არასრული დაჟანგვის პროდუქტები, რ-იც იწვევს აციდოზს.

იზოდრომი (იზო... და ბერძ. dromos — რბენა), მოწყობილობა, რ-საც იყენებენ რეგულატორებში მოქნილი უკუკავშირისათვის. შედგება დემფერისაგან, ზამბარისა და ბერკეტების სისტემისაგან. თავდაპირველად გამოიგენეს ცენტრიდანულ რეგულატორში (იბ. ნახ.), რ-შიც იგი უზრუნველყოფს მანქანის ბრუნვის სიხშირის სტაბილიზაციას სხვადასხვა დატვირთვის დროს. იზოდრომული რეგულატორის მთავარი პარამეტრია იზოდრომის დრო (3 წმ-იდან 100 წმ-მდე), რ-ის გან-

მავლობაში მარეგულირებელი ორგანო იზოლორებული შემდგენის შემოქმედებით გადაადგილებდა თავისი სვლის 1%-ით.

ა. ლოსაბერიძე.
იზოლაქტონული მჟავები, ნეიტრალური ატომისა და იმ იონებისაგან შედგენილი მჟავები, რ-თაც იმდენივე ელექტრონი აქვთ, რამდენიც აქვს ნეიტრალურ ატომებს. უმარტივესი მაგალითებია წყალბადის O. H, He⁺, Li²⁺, Be³⁺, ... და პერიუმის O. H, He, Li⁺, Be²⁺, B³⁺, ...

იზოლაქტონული მჟავები, ელექტროლიტის ხსნართან შეხებაში მყოფი სხეულის ზედაპირის (ან დისპერსიული ფაზის) მდგომარეობა, რ-საც ადსორბციულ შრეში ტოლენ რაოდენობის დადებით და უარყოფითი მუხტები აქვს. ამ დროს ელექტრონიტური პოტენციალი ნულის ტოლია. O. შ-ში ელექტროლიტებით სტაბილიზებული კოლოიდური სისტემები არამდგრადია, ე. ი. იშლება დისპერსიული ფაზის ნაწილაკების შეწყვეტის შედეგად (იხ. კოაგულაცია). O. შ. ეწოდება აგრეთვე ამფოტერული ელექტროლიტების (ამფოლიტების) ელექტრონიტრალურ მდგომარეობას.

იზოთალპიური პროცესი (იზო... და ენთალპია), თერმოდინამიკური პროცესი, რ-ის დროს სისტემის ენთალპია მუდმივია. O. პ-ის კლასიკური მაგალითია ადიაბატური დროსელირება (იხ. ჯოჯო-ტომსონის ეფექტი).

იზოთერმული პროცესი (იზო... და ენთროპია), თერმოდინამიკური პროცესი, რ-ის დროს სისტემის ენთროპია მუდმივია. O. პ-ის მაგალითია შექცევადი ადიაბატური პროცესი.

იზოტასი (Isoetes), გვიმრანართა ტიპის მცენარის გვარი იზოეტისებრთა ოჯახისა. მრავალწლოვანი ბალახია. იზრდება ტბების ფსკერზე ან ძალზე ტენიან ადგილებში. ცნობილია 70-მდე სახეობა. გავრცელებულია მთელ დედამიწაზე (ტროპიკებში იშვიათად გვხვდება). სსრკ-ის ჩრდ. რ-ნებში 4 სახეობაა. O-ის სიმაღლე 5-20 სმ აღწევს. იზრდება გვრუვებად ან შალდაშებს ქმნის.

იზოთერმული პროცესი (იზო... და ბერძნ. thermē - სითბო), პაერის, წყლის, ნიადაგისა და სხვ. ტემპერატურის იზოთაზები. მეტწილად ადგენენ პაერის საშ. მრავალწლოვანი ტემპ-რის ან გარკვეული მომენტის ტემპ-რის O-ის რუკას. O-ის გატარებისას სიმაღლის გავლენის გამოსარიცხად ტემპ-რის მნიშვნელობები დაჰყავთ ზღვის დონეზე (ვარაუდობენ, რომ სიმაღლის ზრდისას ყოველ 100 მ-ზე პაერის ტემპ-რა საშ. 0,6°C-ით ეცემა).

იზოთერმი (იზო... და ბერძნ. thermē - სითბო), მუდმივ ტემპ-რაზე მიმდინარე პროცესის (იზოთერმული პროცესი) გამოხატულება წირი მდგომარეობის დიაგრამაზე. იდეალური აირის O-ის განტოლებაა $PV = const$, სადაც P არის აირის წნევა, V - მოცულობა. რეალური აირისათვის O-ის განტოლება უფრო რთულია და იდეალური აირის O-ის განტოლების სახეს ღებულობს მხოლოდ მცირე წნევისა და მაღალი ტემპ-რის დროს.

იზოთერმული აბორიგინი, ავტომობილი, რ-ის ძარა დეფარულია საიზოლაციო მასალის ფენით, რ-იც შიგა და გარე ზედაპირებს შორის თბოგადაცემას ზღუდავს. ძარას იზოთერმულ თვისებებს თბო-

გადაცემის კოეფიციენტით (k) განსაზღვრავენ. O. პ. ორი კატეგორიისაა: ჩვეულებრივი იზოლაციისა (k არ აღემატება 0,7 ვტ/(მ²·K)), ე. ი. [~0,6 კკალ/(სთ·მ²·°C)] და გაძლიერებულ იზოლაციისა [k არ აღემატება 0,4 ვტ/(მ²·K)]. [~0,35 კკალ/(სთ·მ²·°C)]. არსებობს O. პ-ების 3 ვჯგუფი: ავტომობილ-საყინულები, ავტომობილ-რეფრიგერატორები და შესათბობარბიანი ავტომობილები. O. პ-ის ტიპითაშრობაა 0,2 ტ-იდან 20 ტ-მდე.

იზოთერმული პროცესი, ფიზიკურ სისტემაში მუდმივ ტემპ-რაზე მიმდინარე პროცესი. O. პ-ის განსაზღვრებლად სისტემას ჩვეულებრივ ათავსებენ დიდი თბოგამტარობის თერმოსტატში (სითბურ წონასწორობაში მყოფი მასიური სხეული). ამის გამო სისტემასთან თბოცვლა საკმაოდ სწრაფად ხდება და სისტემის ტემპ-რა პრაქტიკულად არ განსხვავდება თერმოსტატის ტემპ-რისაგან. O. პ-ია, მაგ., სითბის დუდილი ან მყარი სხეულის დროა მუდმივი წნევის დროს. O. პ-ის დროს იდეალური აირის წნევისა და მოცულობის ნაზრავლი მუდმივი სიდიდეა (ბოილ-მარიოტის კანონი).

O. პ-ის დროს სისტემას აწვდიან სითბოს გარკვეულ რაოდენობას და სრულდება მუშაობა.

იზოთიოციანატები, იზოთიოციანატების ზედაპირი, ორგანული ნაერთები, რომელთა ზოგადი ფორმულაა $R-N=C=S$ (R ალიფატური ან არომატული რადიკალია). O. მკვეთრი სუნის სითხეებია. მათი გამოხდა მიმდინარეობს დაშლის გარეშე, წყალში არ იხსნებიან, ანასიათებთ ცრემლმდენი მოქმედება, კანზე მოხვედრისას იწვევენ სიღამწვერს. O-ს ღებულობენ თიოცაანატების იზომერიზაციით (გაცხელებისას) და სხვა ხერხებით. O-ის დამახასიათებელია ბაქტერიციდული, ფუნგიციდური და ინსექტიციდური მოქმედება. ზოგიერთ O-ს იყენებენ სინთეზურ ბოჭკოთა წარმოებისას.

იზოკეფალია, ისოკეფალია (ბერძნ. იზო... და ბერძნ. kephalē - თავი), თავის გამოსახულებების სწორხაზოვნად განლაგება რელიეფებსა და ფერწერაში. ეს ხერხი ძირითადად ანტი. ხელოვნებაში იყო გავრცელებული. მისი გამოყენებით კომპოზიცია იქმნდა რიტმულ-დემორ. მთლიანობას და მოწესრიგებულ ხასიათს. O-ს მიმართავენ ძვ. აღმოსავლეთისა და აღორძინების ეპოქის ხელოვნებაში.

იზოკლინი (იზო... და ბერძნ. klino - ვხრი), მაგნიტური დახრილობის იზონაზები. ნულთან დახრილობის იზოკლინი (მაგნ. ეკვატორი) გეოგრ. ეკვატორის ახლოს გადის. დაბალ განედებში O. თითქმის მაგნ. ეკვატორის პარალელურია, მაღალ განედებში - მაგნ. პოლუსებს უფლის გარს.

იზოკლონი (იზო... და ბერძნ. κλῖσις - წინადადების წყერი), რიტორიკული ფიგურა, რ-იც აიგება ტექსტის შემადგენელი ნაწილების (კოლონების) პარალელური განლაგებით. დამახასიათებელია მკვეთრი და მოკლე, უპირატესად თანაბარმარცვლიანი მონაკვეთები, რაც ხელს უწყობს გამოთქვამის ადვილად აღქმას. O-ის შექმნა-გამოყენებას მიაწერენ ძვ. ბერძენ სოფისტს გორგიას (დაახლ. ძვ. წ. 483-375).

იზოლატორი (ფრანგ. isolateur <isoler - გამოყოფა, განცალკევება) (მედ.), სპეციალურად მოწყობილი შენობა, რ-იც განკუთვნილია ინფექციურ ავადმყოფთა და მათთან კონტაქტში მყოფ პირთათვის ან განსაკუთრებით საშიში ინფექციური დაავადების ზონაში მოხვედრილთა საიზოლაციოდ. გველაზე სრულყოფილი O-ია ბოქსი, რ-საც ცალკე შესასვლელ-გასასვლელი აქვს. O-ებს აწყობენ აგრეთვე ბავშვთა ბავებში, საბავშვო ბაღებში, პიონერ-

თა ბანაკებში, სანატორიუმებში დასასვენებელ სახლებში და სხვ. საომრ. განსაკუთრებით კი საველე პირობებში ავადმყოფის იზოლაციისათვის იყენებენ სახლებს, თავშესაფრებს, მიწურებს, კარგებს და სხვ., ასეთი O-ები სხვა ქვეგააყოფების სამიმოსვლო გზების, სასურსათო საწყობების, სამზარეულოებისა და წყალმომარაგების ადგილებიდან მოშორებით უნდ იყოს. O-თვის უნდა გამოიყოს სუფ. სად ზინფექციო საშუალებანი, ავადმყოფისათვის საცვალი, თეთრეული, ტ-ნაცმელი, ჭურჭელი, მედიკამენტები, სამედ. პერსონალისათვის - საუც. ტანსაცმელი; საჭიროებისამებრ მომსახურე პერსონალს უტარებენ სათანადო აცრას.

დაავადებულ ცხოველთა O-აც შესავლელ-გასასვლელი ცალკე აქვს. O. და შორებული უნდა იყოს საცხოვრ სახლებს და მეცხოველეობის ნაგებობებს არანაკლებ 200 მ. O-ის შესასვლელში, საგანგებოდ ჩადრმავებულ იატაკზე მოწყობილ ბრტყელფსკერბიანი აბაზანა, რ-შიც ჩაფენილია სადღეინფექციო სიხით გაღვნილი ქეჩა ან ჭილოფი. ხორცკომბნატებში აწყობენ ისეთ O-ს, რ-ის ტეფლობა დღე-ღამის განმავლობაში გატარებული საქონლის 1%-ს შეადგენს.

იზოლატორი ელექტროლი, 1. ნივთიერება, რ-საც აქვს ძალიან დიდი კუპრი ელექტროლი წინალობა (დეილექტორები). აგრეგატული მდგომარეობის მხედვით O. არის აირადი, თხევადი და მჭრი. O-ის მთავარი ელექტროლი მანასრთებლებია: კუთრი ელექტროლი წინალობა, დიელექტრიკული შეღწევადობა დიელექტრიკული დანაკარგების კუთხითანგენის და ელექტროლი ველის დაძაბლობა, რ-ის დროსაც ხდება O-ის ელექტროლი გარღვევა; 2. ელექტროტიქ. მწყობილობა სხვადასხვა ელექტროლპოტენციალის ქვეშ მყოფი ნაწილები საიზოლაციოდ და მიწაზე, კორპუსზე ნაკლებობაზე მოკლე შერთვის თავიდასაცილებლად. O-ები არის საბაზო (დმანჭვლე, ნახ. 1. და საკიდი, ნახ. 2) ელექტროგადაცემის ხაზის საყრდენებზე სადენების დასამაგრებლად; სადგურის (საყრდენი, ნახ. 3. და გამავალი, ნახ. 4) მანაწილებულ მოწყობილობებში დენგატარი ნაწილების სამონტაჟოდ; სააპარატო (სხვადასხვა კონსტრუქციისა) - ელექტრულ აპარატებსა და მანქანებში დეტლების დასამაგრებლად და დასაცალკევლად; 3. O. ლითონისა - სამუშაო რადიოტალის სიგრძის 1/4-ის ტოლერთ ბოლოზე მოკლედ შერთული ორსადენიანი ან კოაქსიალური ხაზის მონაკვეთი. აქვს ძალიან დიდი (იდეალურ შეთხვევაში - უსასრულო) ელექტროლი წინალობა ხაზის მეორე ბოლოზე. იყენებენ შემადალი სიშირის რადიოკონსტრუქციების საყრდენად ან როგორც ხელოვნურ ღრეჩოს ხაზში.

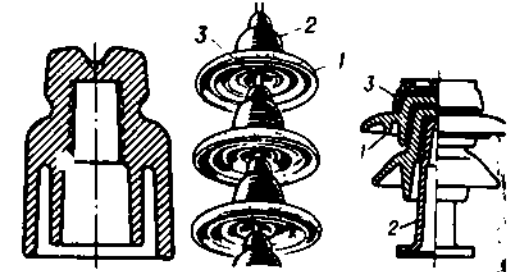

იზოლატორი. ნახ. 1. სამანჭვლე იზოლატორი ნახ. 2. საკიდი იზოლატორების გორღანდა: ფაიფურის ნაწილი; 2-ჭედადი თუჯის ქუჩი ფოლადის ღერო. ნახ. 3. მაღალი ძაბვის საყრდენი სამანჭვლე იზოლატორი: 1-ფაიფურის ნაწილი; 2-მანჭვალი; 3-ქუდი.

იზოლაცია (ფრანგ. isolation - განცალკევება, გათიშვა) (ბიოლ.), ორგანიზმთა ერთმანეთისაგან გამოიჯენა, რა-

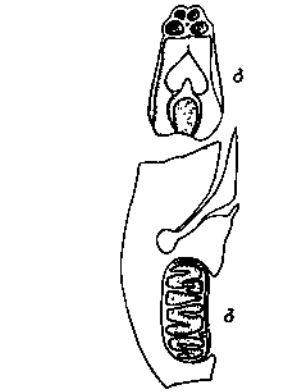

ტბის იზოეტისი (Isoetes lacustris): ა - მცენარის საერთო ხედი; ბ - სპორანგიუმებიანი ფოთლის ქვედა ნაწილი; გ - მისივე ჭრილი.

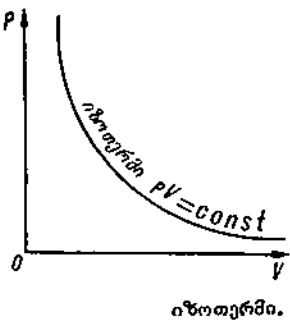

იზოთერმი.

იზოკეფალია. ნადიმობის სცენა. ათენას ტაძრის ფრინ. ასოსი. ტრაქიტი. ძვ. წ. VI. ს. ლუერი, პარიზი.



უძლებელს ხდის მათ შორის ამა თუ იმ ხის ურთიერთობას. თუ რა მნიშვნელობა ეს ევოლუციისათვის ი-ს, ცხადყო ჩ. არვინმა, რ-მაც კუნძულების ფლორისა და ფაუნის შესწავლის საფუძველზე დაადგინა, რომ ი-ს შეიძლება მოყვას ახლო-ლორჯანიზმებს შორის განსხვავების განა, მათი თანდათან გაღრმავება და ბოლოს ბუნებრივი გაღრმავებით ახ. სახეობის ფორმირება.

ი. გამოიხატება ორგანიზმებს შორის ს თუ იმ სახის ბარიერების არსებობით. ბარიერთა ხასიათის შესაბამისად ი-ც ნსხვავებულია. ტ ე რ ი ტ ო რ ი უ ლ ი გულისხმობს ორგანიზმთა გამოიჯენას ოგრ. ზღუდეებით, ეკოლ. ფაქტორებით რახელსაფრელო ფიზიკ. ქიმი. პირობებით) გაუვალად ბიოცენოზებით. ყველა ბა-ჟური ეკოლოგიურად განსხვავებული ორმებისათვის სხვადასხვა ხარისხითაა იზოლირებული (სთენობიონტიზმისათვის ჯრო მეტად, ეკოლოგიონტიზმისათვის-ნაკლებად) და ი-ც შეიძლება იყოს სრული არასრული (ფარდობითი). ერთსა და ავე პოპულაციაში მოქმედებს რ ე პ რ ო უ ქ ე ც ი უ ლ ი ო., განპირობებული ორ-ნიზმთა ისეთი თავისებურებებით, ებიც შეუძლებელი ხდის მათ თავისუფალ დეგრადებას; ასეთია მორფოლ. ან ფიზიკ. შეუსაბამობანი, ეთოლოგიური ანუ ევიოთი მომენტები, გენეტიკ. შეუთავსებ-ობა (ნაყოფიერების დაქვეითება ან იული სტერილობა გამეტებისა ან ქრო-სომების შეუთავსებლობის შედეგად) და გ. ამა თუ იმ სახის ო. პოპულაციაში შეი-ჟება სხვადასხვა ინტენსივობისა იყოს და დეგსაც განსხვავებულს იძლეოდეს. ტე-ტ. ი-ს ა ლ ო პ ა ტ რ ი უ ლ ი სახეობა- წარმოქმნა მოყვება, რეპროდუქციულს - ს ი მ პ ა ტ რ ი უ ლ ი (იხ. სამეობა-წარმოქმნა). ხანგრძლივად გამოიჯენა-ლიტორიებზე ხდება სახეობათა მალადი რგის ტაქსონებისა და მთელი ფაუნის ფლორის ფორმირებაც. ლ. ნათაძე.

იოლანიცია ე ლ ე ქ ტ რ ი უ ლ ი, ელექ-ტრონიკური დანადგარის განსხვავებუ-ა ელექტრული პოტენციალების შემოქ-მნი კონტაქტის წარმოქმნის აცილების შუალეობა. ი-ს ახასიათებს ელექტრული მტკიცე, მოცულობითი და შედაპირუ-ბ ელექტრული წინაღობა, დიელექტრიკ-ლი დანაკარგი, გვრდვიინმდევლობა, რება- და ენერგომდევლობა, მექან. სიმტ-ცე და სხვ. (იხ. ელექტროსაინოლაციო სალა). ი-თვის დიელექტრიკებს შეარ-კენ მისი ექსპლუატაციის პირობების ხედვით. მაგ., ელექტრული მონქანების ენერგორების, ძაბვების) ი-თვის გან-სზღვრული მნიშვნელობა აქვს ხურება-დეგობას (ამ შემთხვევაში მას უმეტესად რსისაგან ამზადებენ), საპარო ელექტ-გადაცემის ხაზების ი-თვის კი - ტენ-დეგობასა და მექან. სიმტკიცეს (დასამ-დეგებლად ხელსაყრელია ფაიფურით და წა). რადიოტექ. მოწყობილობებისათ-ვ ი-ს ისეთი მასალისაგან ამზადებენ, საც ახასიათებს მინ. დიელექტრიკული ნაკარგები და მაქს. მოცულობითი და დაპირული ელექტრული წინაღობანი. ხანსფორმატორებში, ელექტრულ კონ-ქსატორებსა და კაბელებში იყენებენ მბინირებულ ი-ს, რ-იც შედგება მინერ. თისა და ამ ზეთით გაჟღენთილი ცელუ-ოზისაგან (ქალაღდის, ელექტრომუჟაოს პრესშპანისაგან).

იოლიანიციონიზმი, აშშ-ის საგარეო ლიტეიკის გარკვეული მიმართულების მნიშვნელო ტერმინი. ამ პოლიტიკას ჟუძვლად დაედო ევრ. საქმეებში და, ჟროთოდ, ამერ. კონტინენტს გარეთ სამშ. ნფლიქტებში ჩაურევლობის იდეა -ის“ თეორია და პრაქტიკა წარმოიშვა რ კიდევ 1775-83 ჩრდ. ამერიკაში და-ჟეკიდებლობისათვის ომის დროს და პირობებული იყო შემდეგი ფაქტორე-

ბით: ამერ. კონტინენტის მდებარეობით, საშინაო ბაზრის ტევადობით, აშშ-ის ეკონ. და სამშ. სისუსტით XIX ს. I მეოთხედში; მაგრამ ევროპის მიმართ „ი-ის“ პოლიტიკა სრულიად ვერც არ ნიშნავდა აშშ-ის პოლიტიკ. და ეკონ. იზოლაციას საერთოდ. „ი-ის“ პრინციპები და მასთან დაკავშირებული მონროს დოქტრინა წარმოადგენდა პანამე-რიკანიზმის საფუძველს და ნიღბავდა აშშ-ის ექსპანსიონისტურ მისწრაფებებს ლათ. ამერ. ქვეყნებში. 1920 „ი-ის“ პოლიტიკის გამო აშშ-მა უარი თქვა ვერსალის საზავო ხელშეკრულების რატიფიკაციაზე და ერთა ლიგაში შესვლაზე, გაზარდა ტარიფები, გამოსცა შეზღუდული საიმეორაციო კანო-ნები. „ი-ი-მა“ განსაკუთრებით ფართო ხა-სიათი მიიღო II მსოფლიო ომის წინ, როცა ევრ. საქმეებში ჩაურევლობის ნიღ-ბით ფაშისტი აგრესორების „დასაშოშმი-ნებლად“ გამოიცა კანონი ნეიტრალიტე-ტის (1935-37) შესახებ, რამაც ხელი შე-უწყო II მსოფლიო ომის გაჩაღებას. ომის შემდგომ „ი-ი-მ“ (ტრად. გაგებით) და-კარგა მნიშვნელობა.

XIX ს. მიწურულიდან ტერმინი „ი.“ იმარებოდა აგრეთვე იმ საზ. მოძრაობის აღსანიშნავად, რ-იც მოითხოვდა აშშ-ის ჩაურევლობას ამერ. კონტინენტს გარეთ ომებში, ე. წ. „მასების ო.“

იოლიანიცია, ა-ა მ ი ნ ო - მ ე თ ი ლ - გ ა ლ რ ი ა ნ ი ს მ ჟ ა ვ ა, $C_2H_5CH(CH_3)CH(NH_2)COOH$, შედარებით აკლიბად გავრცელებული ამინომჟავა. ადამიანის, ცხოველებისა და მრავალი მი-კროორგანიზმების საკვებში ი. აუცილებ-ლად უნდა შედიოდეს, ე. ი. ი. შეუცვლელ ამინომჟავებს ეკუთვნის.

იოლიანიცია ენათა მორფო-ლოგიურ კლასიფიკაციაში ერთ-ერთი ტი-პის სახელწოდება. ი. მ. უაფიქსო ენებია. სიტყვა შეტყობილად ერთი მარცვლისაგან შედგება. საგანთა შორის მიმართებები გამოხატულია არა სიტყვათა ფორმაცვა-ლებით, არამედ წინადადებაში სიტყვათა ადგილმდებარეობით, მახვილით, ინტონა-ციით, დამხმარე სიტყვების გამოყენებით. ისევე, როგორც სხვა ტიპები, არც ი. მ. გვხვდება წმინდა სახით; ზოგ ი. მ-ში შეი-ძლება შეგვხვდეს ფუძის საწარმოებელი (დერივატიული) აფიქსები. ი. მ-ს უფორ-მო ენებსაც უწოდებდნენ, რაც არ არის გამართლებული. ი. მ-ია ჩინ., ბირმ., ვიე-ტნამური.

იოლიანიცია კალტარაბი, მ ც ე - ნ ა რ ი ს ი ზ ო ლ ი რ ე ბ უ ლ ი კ ვ ე - ბ ა, მცენარეთა ფიზიოლოგიისა და აგრო-ქიმიის ერთ-ერთი მეთოდი, რ-ის საშუა-ლებითაც შეისწავლიან ფესვის გამონა-ყოფს, ადგენენ საკვები ელემენტების გავ-ლენას მცენარის მიერ სხვა ელემენტების შთანთქმაზე, ამ პროცესზე ტემპ-რის გავ-ლენას და სხვ. ი. მ-ის წესით დაკვირვების ჩატარებისას ფესვს ორ ან რამდენიმე ნა-წილად ყოფენ და სხვადასხვა შედგენილო-ბის საკვებ ხსნარებში ათავსებენ.

იოლიანიცია კაჭი, პ ა ტ ა რ ა კ უ - ტ ი, კუჭი, რ-იც ექსპერიმენტული მიზნე-ბისათვის ოპერაციის გზით (სისხლის მიმოქცევის შენარჩუნებით) გამოცალკეე-ბულია ცხოველის კუჭისაგან ორგანიზმიდან ამოუკვეთილად. ასეთი კუჭის იზოლაცია პირველად შეძლო რ. კლემენსეიჩმა (1875), შემდეგ რ. პაიდენჰაინმა (1879). 1894 ი. პავლოვმა შემოუშავა ი. მ-ის მი-ღების უფრო სრულყოფილი მეთოდიკა. პავლოვის მიხედვით პატარა კუჭის იზო-ლაციისას იგი სეროზულ-კუნთოვანი გარ-სებით ინარჩუნებს კავშირს დიდ კუჭთან. რაკი ნერვები დიდი კუჭიდან პატარაზე სეროზულ-კუნთოვანი ხიდაკით გადადის, ი. მ-ში შენარჩუნებულია ინერვაცია. პა-ტარა კუჭის იზოლირებისას კეთდება ყრუ პარკი, რ-ის გამოსავალი ხვრელი ჩაკე-რებულია კანის ჭრილობაში. ი. მ-ში შე-იძლება მივიღოთ სუფთა კუჭის წვენი და

შეისწავლოთ წვენის სეკრეციის კანონზო-მიერებანი, კვების ქცევა, სამკურნ. პრეპა-რაციის გავლენა, - ნერვული რეგულა-ციის მექანიზმები.

იოლიანიცია ორგანიზმი, ორგა-ნიზმისაგან გამოცალკეებული და ხელო-ვნურ საკვებ არეში (სითხეში) მთავსე-ბული ორგანოები (კუნთი, ნერვი, ნაწლავ-ი, საშვილოსნო, გული, თავი და სხვ.) ან მათი სისტემები, რ-ებიც დროებით ინარ-ჩუნებენ ძირითად ფუნქციურ თვისებებს. ცენტრ. ნერვული სისტემისაგან ორგანოს სრული იზოლირება ამ ორგანოს ადგილ. სარეგულაციო მექანიზმების გამოკლე-ვის საშუალებას იძლევა. ცივისსხლიანი ცხოველების ი. მ-ის ცხოველმყოფელო-ბას შევიწინარჩუნებთ, თუ მას მოვლავსებთ ფიზიოლ. ხსნარში. თბილსისხლიანთა შემთხვევაში კი საჭიროა ი. მ-ის პერფუ-ზია ისეთ ფიზიოლ. ხსნარით, რ-იც სა-ჭრათო ნივთიერებებს და ყანგბადს შეი-ცავს და 37-38°C ტემპ-რა აქვს. ი. მ. შეიძლება გამოვიყენოთ გადასანერგად (იხ. ტრანსპლანტაცია).

იოლიანიცია ტინი (ცხოველის იზოლირებული თავი), ორგანიზმისაგან მთლიანად მოცილებული და მაინც ცხო-ველმოქმედების უნარის მქონე ტინი (ან თავი), რ-იც ფიზიოლოგიური მდგომარე-ობის მსგავს პირობებშია. XX ს. 20-იან წლებში ს. ბრიუზონენკომ შექმნა სი-სხლის მიმოქცევის ხელოვნური აპარატი. ამ ხელსაწყოთა მიერ შექმნილი ძალის იზოლირებული თავი რამდენიმე საათის განმავლობაში ინარჩუნებდა ცხოველმოქ-მედებას. ამერ. ნეიროქირურგმა რ. უაიტ-მა პირველმა შეძლო მაიმუნის ი. ტ-ის მიღება, რ-საც სისხლით ამარაგებდა სპეც. ხელსაწყო ან დონორი. მაიმუნის ასეთი ტინი ცხოველმოქმედებას ინარჩუნებდა რამდენიმე დღე-ღამის განმავლობაში, რაც დასტურდება აღრიცხული ბიოპოტენ-ციალების ხასიათით და ტინის ქსოვილში ნივთიერებათა ცვლის მდგომარეობით. ი. ტ. მნიშვნელოვანი ექსპერ. მოდელია ცენტრ. ნერვული სისტემის ფიზიოლ., ბიოქიმი. და პათოლ. საკითხების შესასწავლად. ბელგ. ნეიროფიზიოლოგმა ფ. ბრემერმა 1937 აღწერა ი. ტ-ის ორგანი პრეპარა-ტი. პირველი - cerveau isole - მიიღება ოთხგორაკის დონეზე წინა და უკანა გო-რაკებს შორის ტინის ღეროს გადაჭრით. ასეთ პრეპარატზე ტინთან კავშირი შე-ნარჩუნებული აქვს მხოლოდ თავის ტვი-ნის სამ ნერვს (ყნოსვის, მხედველობის და თვალის მამოძრავებელს). ამ მეთოდს ახასიათებს ე. წ. ნელი ელექტრული აქ-ტივობა, რაც ცხოველის თვლემის ან ძი-ლის მდგომარეობას შეესაბამება. თუ გა-დაჭრილია ზურგის ტინის პირველი სეგმენტის როსტრალური საზღვარი, მი-იღება პრეპარატი encephale isole, საიდა-ნაც აღრიცხება სიფიზილისათვის დამა-ხასიათებელი სწრაფი ელექტრული აქტი-ვობა. თავის „ქცევაზე“ ამ დროს სიფიზი-ლის მდგომარეობას ემსგავსება.

იოლიანიცია რიბაბი (იზო... და ბერძნ. $\pi\rho\sigma$ - სიტყვა, რიცხვი, ჯგუფი), ერთნარი ფუნქციური ჯგუფებისა და ერთნარი ნაზირბადის ატმების მქონე ნაზირწყალბადებისა და მათი ნაწარმე-ბის ჯგუფები, რ-ებიც ერთმანეთისაგან უჯერობის ხარისხით განსხვავდებიან. იხ. პოლილოგიური რიგები.

იოლიანიცია ფერმენტები, რ-ებიც აკა-ტალიზებენ ცოლეკულაში სხვადასხვა ჯგუ-ფის გადასაღებლად, მათ შორის იზომერუ-ბის ურთიერთგარდაქმნის რეაქციებსაც. სტერეოიზომერების ურთიერთგარდაქმნე-ლი ი-ია რაციმარები ანუ ეპიმერარები, აგრეთვე ცის-ტრანს-იზომერარები, შიგა-მოლეკულური თქსილორედუქტარები, აგ-რეთვე ტრანსფერარები და ლიარები.

იოლიანიცია ერთნარი შედგენილობისა და მოლეკულური მასის მქონე ქიმი. ნაერთე-ბი, რ-ებსაც ერთმანეთისაგან აგებულია

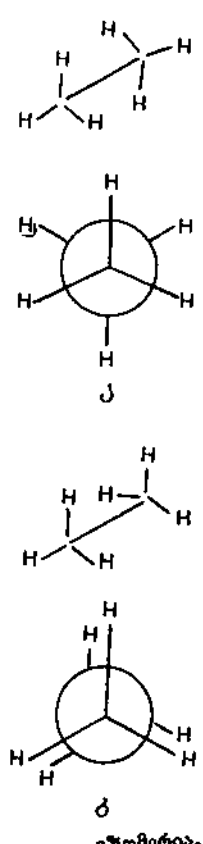

და თვისებებით განასხვავებენ. ბირთვული იზომერების შესახებ იხ. იზომერია. **იზომერიზაცია** (იზო... და ბერძნ. meros - ნაწილი, წილი) ქიმიური ნაერთებისა, მოვლენა, როდესაც ერთნაირი ატომური შედგენილობისა და მოლეკულური მასის ნივთიერებების განსხვავებული ფიზ. და ქიმ. თვისებები განპირობებულია მოლეკულაში ატომთა სივრცითი განლაგებითა და ბმების თანამიმდევრობით. ასეთ ნაერთებს იზომერები ეწოდება. ი. აღმოჩინა 1823 ი. ლიბიხმა, რ-მაც დაასაბუთა, რომ მგრგინავი მჟავას ვერცხლის მარილს $Ag-O-N=C$ და ვერცხლის იზოციანატს $Ag-N=C=O$ ერთი და იგივე შედგენილობა, მაგრამ სრულიად განსხვავებული თვისებები აქვთ. ტერმინი „ი.“ შემოიღო ი. ბერცელიუსმა 1830. განსაკუთრებით არის გავრცელებული ი. ორგ. ნაერთებში. ი-ის არსი იქნა ახსნილი XIX ს. 60-იან წლებში ა. ბუტლეროვის მიერ შემუშავებული ქიმ. აგებულების თეორიით.

არსებობს ი-ის ორი ძირითადი სახე: სტრუქტურული და სივრცითი (სტერეო-იზომერია).
სტრუქტურული ი. იყოფა რამდენიმე ნაირსახეობად: ჩონჩხური, მდებარეობის და სხვ. ჩონჩხური ი-თვის დამახასიათებელია მოლეკულის ჩონჩხის წარმოქმნედი ატომების შორის ბმების სხვადასხვა თანამიმდევრობა. მაგ., არაციკლური ნაჯერი ნახშირწყალბადების შემთხვევაში ასეთი სახის ი. იწყება პოპოლოგიური რიგის მე-4 წევრიდან. მაგ., ბუტანს აქვს ორი იზომერი: ნ-ბუტანი (I) და იზობუტანი (II), პენტანს - სამი: ნ-პენტანი (III), იზოპენტანი (IV) და ნეოპენტანი (V):

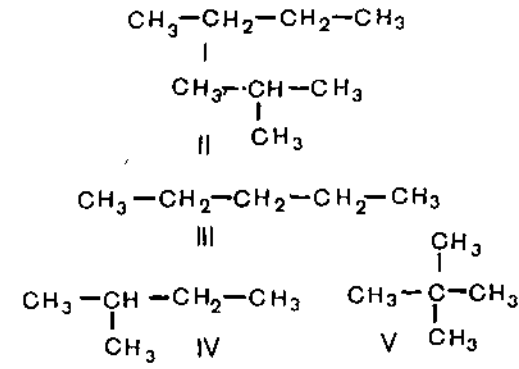

$C_{20}H_{42}$ ნახშირწყალბადს გააჩნია 366 319 იზომერი. მდებარეობის ი. განპირობებულია ერთნაირი ნახშირბადის ჩონჩხის მქონე მოლეკულებში რეაქციისუნარიანი ჯგუფების (ფუნქციური ჯგუფები, ჩამნაცვლებები) სხვადასხვანაირი მდებარეობით. მაგ., არომანს შეესაბამება ორი იზომერული სპირტი: ნ-პროპილის (VI) და იზოპროპილის (VII):

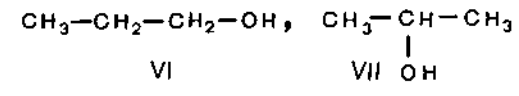

მდებარეობის ი-ს განსაკუთრებული მნიშვნელობა აქვს არომატული ნაერთებისათვის, რ-ებშიც ჩამნაცვლებების მდგომარეობა ბენზოლის ბირთვში განსაზღვრავს ნივთიერების რეაქციის უნარს. მაგ., ო-დინიტრობენზოლი (VIII) და პ-დინიტრობენზოლი (IX) ადვილად ურთიერთქმედებენ ამიაკთან, მაშინ როცა მ-დინიტრობენზოლი (X) ამიაკთან არ ურთიერთქმედებს.

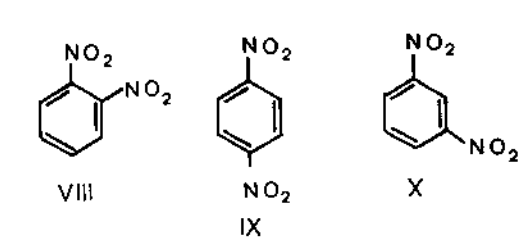

უჯერი რიგის ნახშირწყალბადებში მდებარეობის ი. გამოწვეულია უჯერი კავ-

შირების სხვადასხვანაირი მდებარეობით. მაგ., ბუტენ-1 (XI) და ბუტენ-2 (XII):

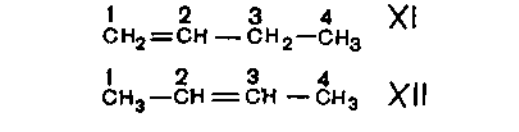

სტრუქტურული ი-ის განსაკუთრებული სახეა ტავტომერია (წონასწორული დინამიკური ი.) - წონასწორულ მდგომარეობაში მყოფი სტრუქტურული იზომერების არსებობა. ამ სახის იზომერების ერთ-ერთ კლასიკურ მაგალითს აკვტ-ძმარმჟავა ეთილის ეთერი წარმოადგენს, რ-საც ერთსა და იმავე დროს შეუძლია არსებობა და რეაგირება როგორც ტიპურ კეტონს (XIII), ისე უჯერ ენოლურ სპირტს (XIV), რ-შიც პიდროქსილის ჯგუფი იმყოფება ორმაგი ბმით დაკავშირებულ ნახშირბად ატომთან.

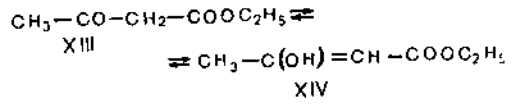

სივრცითი ი. ცნობილია გეომეტრიული ი-ისა (ანუ ცის-ტრანს ი.) და ოპტიკური ი-ის სახელწოდებით. გეომეტრიული ი-ის დროს ადგილი აქვს ატომებს ან ატომთა ჯგუფების განსხვავებულ მდებარეობას სივრცეში. მაგ, მალეინისა (ცის-ი.) (XV) და ფუმარის (ტრანს-ი.) (XVI) მკავები:

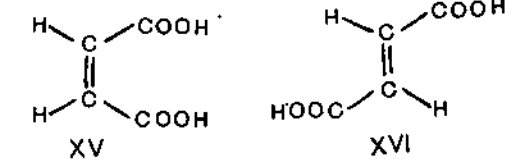

ოპტიკური ი. უმეტეს შემთხვევაში განპირობებულია მოლეკულაში ე. წ. ასიმეტრიული ატომის (ნახშირბადატომის) არსებობით ანუ ისეთი ატომისა, რ-იც თავისი ოთხივე ბმით დაკავშირებულია განსხვავებული ელემენტების ატომებთან ან ატომთა ჯგუფებთან. ამგვარი ოპტიკური იზომერების მარტივ მაგალითს, რ-ებიც შეუთავსებელი არიან თავიანთ სარკულ გამოსახულებასთან, წარმოადგენს რემჟავა: $\text{CH}_3\text{C}^*(\text{H})(\text{OH})\text{COOH}$. მათ ჩვეულებრივ უწოდებენ ენანტიომერებს ანუ ოპტიკურ ანტიპოდებს (ბერძნ. enantio - ურთიერთსაწინააღმდეგო). მათთვის დამახასიათებელია ერთი და იგივე ფიზ. თვისებები, გარდა წრფივად პოლარიზებული სინათლის პოლარიზაციის სიბრტყის მობრუნების კუთხის მიმართულებისა. განსხვავებულ თვისებებს ისინი ამჟღავნებენ მხოლოდ ოპტიკურად აქტიური რეაგენტების თანაობისას. ოპტიკურად აქტიურ მოლეკულებს, რ-ებიც შეიცავენ ორთავე ანტიპოდის ტოლ რაოდენობებს, უწოდებენ რაციმატებს. ისინი ოპტიკურ აქტივობას არ ამჟღავნებენ იმის გამო, რომ მათში სინათლის პოლარიზაციის სიბრტყის ჯამური მობრუნების კუთხე ნულის ტოლია. ოპტიკური იზომერების არსებობა მხოლოდ ასიმეტრიული ნახშირბადატომის შემცველ ნაერთებს არ ახასიათებს. თუ ნივთიერების მოლეკულას სიმეტრიის სიბრტყე არ გააჩნია, მაშინ ის ოპტიკურად აქტიური იქნება (მაგ., ალენური, ციკლური და სხვ. ნაერთები).

ბრუნვითი ი. განპირობებულია მოლეკულაში ატომების ან ატომთა ჯგუფების შეზღუდული ბრუნვით ნახშირბად-ნახშირბად ატომების მარტივი ანუ ორდინარული ბმის ორგვლივ. იმ გეომ. ფორმებს, რ-ებსაც იღებს მოლეკულა ბრუნვის შედეგად, ეწოდება კონფორმაციები, ხოლო შესაბამის სტრუქტურებს - კონფორმერები (კონფორმაციული ანუ ბრუნვითი ი.). თვითრეალად მოლეკულას შეუძლია მიიღოს უთვალავი კონფორმაცია, რეალურად კი

მხოლოდ ენერგეტიკულად ხელსაყრელი კონფორმაციები არსებობს. ხელსაყრელი კონფორმაციების არსებობას განპირობებს იმ ატომების ან ატომთა ჯგუფების ურთიერთქმედება მოლეკულაში, რ-ებიც არ არიან დაკავშირებულნი ერთმანეთთან ვალენტურად. მაგ., ეთანის ყველა შესაძლო კონფორმაციიდან ენერგეტიკულად ყველაზე ხელსაყრელია დამუხრუჭებული კონფორმაცია (ა), ნაკლებ - დანარდილი (ბ); (ა) და (ბ) კონფორმაციების შორის ენერგიის სხვაობაა 11,7 კჯ/მოლ (2,8 კკალ/მოლ); ეს ერთმანეთში გადასვლის ენერგეტიკული ბარიერია. CH_3 ჯგუფების ერთმანეთის მიმართ 360° შემობრუნებისას ეთანის მოლეკულა სამჯერ იღებს (ა) და (ბ) კონფორმაციას. კონფორმაციული მდგომარეობის კვლევას დიდი მნიშვნელობა აქვს ნივთიერებათა ფიზ.-ქიმ. თვისებებისა და რეაქციისუნარიანობის შესასწავლად (იხ. კონფორმაციული ანალიზი).

ლიტ.: Ильяев Э., Стереохимия соединений углерода, пер. с англ., М., 1965; Терентьев А. П., Потапов В. М., Основы стереохимии, М.-Л., 1964. **იზომერიზაცია** ბირთვული, ზოგიერთ ატომის ბირთვისათვის შეტასტაბილური მდგომარეობების (შედარებით დიდი სიცოცხლის ხანგრძლივობის მქონე აგზნებული მდგომარეობების) არსებობა. ზოგიერთ ბირთვს აქვს სხვადასხვა სიცოცხლის ხანგრძლივობის რამდენიმე იზომერული მდგომარეობა. ბირთვების ი-ის ცნება წარმოიშვა 1921, როცა გერმ. ფიზიკოსმა თ. პანმა აღმოაჩინა რადიოაქტ. ნივთიერება ურანი Z (UZ), რ-იც როგორც ქიმ. თვისებებით, ისე მასური რიცხვით არ განსხვავდებოდა იმ დროისათვის ცნობილი UX_2 ურანისაგან. უფრო მოგვიანებით დაადგინეს, რომ UZ და UX_2 ერთი და იმავე ^{234}Pa იზოტოპის სხვადასხვა ენერგიისა და ნახევრად დაშლის პერიოდის მქონე ორი მდგომარეობაა. იზომერული ორგანოების ანალოგიურად UZ და UX_2 ბირთვული იზომერები უწოდეს.

იზომორფიზმი (იზო... და ბერძნ. moros - საზომი; თანაბარსაზომიანი), სალექსო სტრიქონებში მორათა რიცხვის თანაბარი განაწილება, როცა გრძელი მარცვალ პირობითად ორ მორას უტოლდება, ხოლო მოკლე - ერთს. ი-ის შემთხვევაში აუცილებელი არაა სტრიქონებში მარცვალთა განაწილება თანაბარი იყოს. იმ ენებში, სადაც გრძელი და მოკლე ხმოვნები ფონეტიკურად გარჩეული არაა, სალექსო სტრიქონებში ი-ის საკითხი არც დაისმის.

იზომორფიზმი (იზო... და ბერძნ. morpho - ფორმა), ქიმიურ ელემენტთა თვისება ჩაენაცვლონ ერთმანეთს კრისტალების სტრუქტურაში. თავდაპირველად (1819) გერმ. მინერალოგმა ე. მიჩერლიხმა ი. უწოდა ერთმანეთის მსგავსი ქიმ. შედგენილობის კრისტ. ნივთიერებათა მიერ მსგავსი კრისტალების წარმოქმნის უნარს, რაც ამ ნივთიერებათა შერეულ კრისტალთა წარმოქმნასაც განაპირობებს. ი-ს, უპირველეს ყოვლისა, განაპირობებს ატომთა ან მათ იონთა თვისებების მსგავსება (ზომა, გარეგანი ელექტრონული გარსის აგებულება, იონიზაციის პოტენციალი), წარმოქმნილი ნაერთის ხასიათი (მასში სხვადასხვა ატომთა რაოდენობრივი შეფარდება, ქიმ. კავშირების ტიპი და აგებულება) და თერმოდინ. პირობები (ტემპერა, წნევა). ი. ხშირად განსაზღვრავს ბუნებრივ შენაერთთა რთულ შედგენილობასა და ელემენტთა პარაგენეზის ერთი შენაერთის ფარგლებში. ი. მნიშვნელოვან როლს თამაშობს დედამიწის ქერქში ელემენტთა მიგრაციის პროცესში.

იზომორფიზმი მათემატიკაში ი. თანამედროვე მათემატიკის ერთ-ერთი უმნიშვნელოვანესი ცნება, რ-საც თავდაპირველად ისეთი ალგებრული წარმონაქმნე-

ბის შესასწავლად იყენებდნენ, როგორცაა *გვგუფი, რგოლი, ველი* და ა. შ., ხოლო შემდეგ არსებითი გახდა მათ. ყოველი დარგის სტრუქტურის საერთო გაგებისა და გამოყენების სფეროს დადგენისათვის.

0-ის ცნება შეეხება ობიექტთა ისეთ სისტემებს, რ-ებშიც მოცემულია რამდენიმე რაციები ან მიმართებანი. იზომორფული სისტემების მარტივი მაგალითია ყველა ნამდვილ რიცხვთა R სისტემა მასში მოცემული $x = x_1 + x_2$ შეკრების ოპერაციით და ყველა დადებით რიცხვთა P სიმრავლე მასში მოცემული $y = y_1 \cdot y_2$ გამრავლების ოპერაციით. შეიძლება დავასაბუთოთ, რომ რიცხვთა ამ ორი სისტემის შინაგანი „მოწყობილობა“ სრულიად ერთნაირია. ამისათვის საკმარისია R სისტემა ავსახოთ P სისტემაში ისე, რომ R-ის ყოველი x რიცხვს შეუესაბამოთ $z = a^x$ ($a > 1$) რიცხვი P სისტემიდან. მაშინ $x = x_1 + x_2$ ჯამს შეესაბამება $y = y_1 \cdot y_2$ ნამრავლი, სადაც $y_1 = a^{x_1}$ და $y_2 = a^{x_2}$. შესაბამისად, x_1 და x_2 რიცხვების ანსახებაა. ამასთან, P სისტემის შებენიერება ასახვას R სისტემაში აქვს შემდეგი სახე: $x = \log_a y$.

0-ის ზოგადი განსაზღვრა ასეთია: ვთქვათ, მოცემულია ორი სისტემა S და S', ამასთან, პირველში განსაზღვრულია $F_k(x_1, x_2, \dots)$, $k=1, 2, \dots, n$, მიმართება, ხოლო მეორეში $F_k'(x'_1, x'_2, \dots)$, $k=1, 2, \dots, n$; შემოაღნიშნული მიმართებების მქონე S და S' სისტემებს ეწოდება იზომორფული, თუ არსებობს მათ შორის ისეთი ურთიერთცალკასხა შესაბამისობა φ , რომ ყოველი k-სათვის, თუ S სისტემაში მართალია (ყალბია) $F_k(x_1, x_2, \dots)$ წინადადება, მაშინ S' სისტემაში მართალია (ყალბია) $F_k'(\varphi(x_1), \varphi(x_2), \dots)$ წინადადება და პირიქით. თვით φ შესაბამისობას ეწოდება იზომორფული ასახვა ან O. ზღოთ განხილულ მაგალითში R სისტემის ქვეშ იგულისხმება ნამდვილ რიცხვთა სიმრავლე მასზე განსაზღვრული $x_3 = x_1 + x_2$ მიმართებით, ხოლო P სისტემის ქვეშ — დადებით ნამდვილ რიცხვთა სიმრავლე მასზე განსაზღვრული $y_3 = y_1 \cdot y_2$ მიმართებით. ურთიერთცალკასხა შესაბამისობა მოცემული იყო ფორმულით $y = a^x$.

0-ის კერძო შემთხვევაა ა ე ტ მ ო რ ე ზ მ ი. ეს არის S სისტემის ისეთი ურთიერთცალკასხა ასახვა თავის თავზე, როცა ყოველი k-თვის, თუ მართალია (ყალბია) წინადადება $F_k(x_1, x_2, \dots)$ მაშინ, მართალია (ყალბია) აგრეთვე $F_k(\varphi(x_1), \varphi(x_2), \dots)$ წინადადება.

იზონიტრილიზმი, კ ა რ ბ ი ლ ა მ ი ნ ე ბ ი, ი ზ ო ც ი ა ნ ი დ ე ბ ი, ო რგანული

ბაერთები; ზოგადი ფორმულაა $R-N \equiv C$; ნიტრილების (ციანმზავა ეთერები, $R-C \equiv N$) სტრუქტურული იზომორფობა; უფერული ცუდი სუნის მქონე ტოქსიკური სითხეები. წყალში უხსნარი, აბირტას და ეთერში კი — ხსნადი. მდგრადებია ტუტეთა მოქმედების მიმართ; განხავებულ შეკვებთან მოქმედებისას სწრაფად ჰიდროლიზდებიან, ვერცხლისწყლის განვით იტანებებიან იზოციანატებად, გოვირდის მოქმედებით კი იზოთიოციანატებად გარდაიქმნიებიან და ა. შ. 0-ს ლებულობენ ქლოროფორმისა ($CHCl_3$) და პირველადი ამინის (RNH_2) ნარევის ურთიერთქმედებით ტუტის სპირტსხსნართან. ზოგიერთ 0-ს იყენებენ აზოტშემცველი პიგოტირების სინთეზისათვის. O. აღმოჩენილია ა. პოფმანის მიერ 1866.

იზოოქტანი, 2, 2, 4-ტ რ ი მ ე თ ი ლ პ ე ნ ზ ა ნ ი, $C(CH_3)_3-CH_2-CH(CH_3)_2$, კლიფატური რიგის ნაჯერი ნახშირწყალბადი. 0. ბენზინის სუნის მქონე გამჭვირვალე უფერული სითხეა; $t_{დნ} = -107,38^\circ C$, $t_{დუღ} = 9,24^\circ C$, სიმკვრივე 691,92 კგ/მ³ ($20^\circ C$). წყალში უხსნარია, ხსნადია ორგ. გამხსნელებში; წარმოქმნის აზოტროპულ ნარე-

ვებს, მაგ., ბენზოლთან, მეთილისა და ეთილის სპირტებთან. 0-ის ანტიდეტონაციური თვისებები მიღებულია ე. წ. ოქტანური რიცხვების სკალის 100 ერთეულად. მრეწველობაში 0-ს იღებენ დიზოტოტილენის კატალიზური ჰიდრირებით ან იზოპრტილენით იზოპრტიანის ალკილარებით კონცენტრირებული გოგირდმჟავას და კატალიზატორების თანაობისას. 0-ს იყენებენ დანამატად მალარი ანტიდეტონაციური თვისებების მქონე საავიაციო ბენზინის წარმოებაში.

ლიტ.: Химия углеводородов нефти, пер. с англ., М., 1958.

იზოპარიმეტრული ამოცანა, ვარიაციათა აღრიცხვის ამოცანათა კლასი. უმარტივესი 0. ა-ები (პოვნა მოცემული პერიმეტრის უდიდესი ფართობის მქონე მრავალკუთხედისა, მოცემული სიგრძის ჩაკეტილი წირისა, რ-ითაც უდიდესი ფართობი შეიძლება მოცემული ფართობის ჩაკეტილი ზედაპირისა, რ-ითაც უდიდესი მოცულობაა შემოსაზღვრული და ა. შ.) ჯერ კიდევ ძვ. ბერძენი მათემატიკოსებისათვის იყო ცნობილი. მაგრამ 0. ა-ის ზოგადი შესწავლა მხოლოდ 1697-დან დაიწყო, როდესაც იაკობ ბერნულიმ გამოაქვეყნა თავის მიერ დასმული და ნაწილობრივ ამოხსნილი შემდეგი 0. ა.: მოცემული სიგრძის ყველა წირს შორის მოვებნოთ ის, რ-ისთვისაც წირზე დამოკიდებულ რომელიღაც სიდიდეს მაქს. ან მინ. მნიშვნელობა აქვს. მაგ., მოცემული სიგრძის ყველა ჩაკეტილ ბრტყელ წირს შორის უდიდეს ფართობს წრეწირი შემოსაზღვრავს. 0. ა-ის სისტემ. გამოკვლევა პირველად ლ. ეილერმა დაიწყო (1732).

ლიტ.: Лаврентьев М. А., Люстерник Л. А., Курс вариационного исчисления, 2 изд., М.—Л., 1950.

იზოპრენი, 2-მ ე თ ი ლ ბ უ ტ ა დ ი ე ნ ი-1,3, $CH_2=C(CH_3)-CH=CH_2$, ალიფატური რიგის უჯერი ნახშირწყალბადი. 0. უფერული, მოძრავი, ადვილადაქროლადი, წვადი სითხეა, აქვს დამახასიათებელი სუნი; $t_{დნ} = -145,95^\circ C$, $t_{დუღ} = 34,06^\circ C$, სიმკვრივე 681 კგ/მ³ ($20^\circ C$). წყალში უხსნარია. კარგად ხსნდება ნახშირწყალბადური გამხსნელების უმრავლესობაში. წარმოქმნის აზოტროპულ ნარევეს მეთილის ან ეთილის სპირტთან, აცეტონთან, დიეთილის ეთერთან, გოგირდნახშირბადთან და ა. შ. აგრეთვე O. ადვილად იერთებს წყალბადს, პოლოგენებს, პოლოგენწყალბადებს, პირველადსა და მეორეულ ამინებს და სხვ. 0. ადვილად შედის პოლიმერიზაციისა და თანაპოლიმერიზაციის რეაქციებში ბუტადიენთან, სტიროლთან, აკრილონიტრილთან, პროპილენთან და სხვ.

0-ის მიღების რამდენიმე ხერხი არსებობს, მაგ., იზომილენების ან იზოპრტიანის დეჰიდრირება და სხვ.

0-ს თეოთპოლიმერიზაციის თავიდან ასაცილებლად ინახავენ ინჰიბიტორებთან, მაგ., პიკროქინონთან ერთად. 0. მაკალი კონცენტრაციისას მოქმედებს როგორც ნარკოტიკი, მცირე კონცენტრაციისას კი ლორწოვან გარსს ალიზიანებს. 0-ის ზღვრული დასაშვები კონცენტრაციაა ჰაერში 40 მგ/მ³. 0-ს იყენებენ იზოპრენული კაუჩუკისა და ბუტილკაუჩუკის წარმოებაში.

იზოსინსტაზმი (იზო... და ბერძნ. seis-ის — რხევადი), ერთნაირი ინტენსივობის მიწისძვრების იზობაზები.

იზოსილაბიზმი (ბერძნ. isosyllabia — თანაბარმარცვლიანობა), სილაბური და სილაბურ-ტონური ლექსთწყობის სისტემებში მარცვალთა თანაბარი განაწილება სალექსო სტრიქონებში.

იზოსტაზია, ი ზ ო ს ტ ა ტ ი კ უ რ ი წ ო ნ ა ს წ ო რ ო ბ ა (ბერძნ. isostasis — თანაბარი წონისა), დედამიწის ქერქის გაწონასწორება მის ქვეშ მდებარე მყარსა და უფრო მძიმე სუბსტრატზე ისე, თითქოს ის არქიმედეს კანონის თანახმად

ტივტივებდეს. 0-ის გამო დედამიწის ქერქი მით უფრო ღრმად არის ჩამირული სუბსტრატში, რაც უფრო სქელი და მკვრივია (მძიმეა) ქერქი. ამიტომ მთებს, ჩვეულებრივ, აქვს „ფესვები“ (ქერქის შვერილები სუბსტრატში). 0., როგორც წესი, ხორციელდება არა დედამიწის ქერქის ნებისმიერ მცირე მონაკვეთზე, არამედ რეგიონულად, საკმაოდ მოზრდილ (100—200 კმ სიგანის) ბლოკებზე. 0. გამოვლინდება შევეულის გადახრაზე დაკვირვებით, სეისმური მეთოდებით დედამიწის ქერქის სისქის გაზომვითა და უმთავრესად სიმძიმის ძალის ანომალიების (იხ. გრავიმეტრია) განსაზღვრით. დაკვირვება ვიკინენებს, რომ დედამიწის ქერქი თითქმის ყველგან მიახლოებულია სრულ 0-სთან და მნიშვნელოვან გადახრას მხოლოდ ინტენს. ტექტონ. მოძრაობათა არეებში გვხვებით. ასე, მაგ., მეტად დიდი უარყოფითი იზოსტატიკური ანომალიებია ოკეანური ლარების გასწვრივ (იხ. ღრმა ზღვის ლარები). 0. სწრაფად მყარდება. მაგ., უკანასკნელი გამყინვარების დროს ბალტიისა და კანადის ფარები დამირული იყო ყინულის სიმძიმით (თანამედროვე გეოლ. ეპოქაში ანალოგიურ მდგომარეობაშია ანტარქტიდა და გრენლანდია), ყინულის მოღწობის კვალდაკვალ მიმდინარეობს ამ რეგიონების აზვევა წელიწადში რამდენიმე მმ სიჩქარით (ბალტიის ფარის არეში აზვევის თანამედროვე სიჩქარეა 11 მმ წელიწადში). დედამიწის ქერქის მისწრაფება წონასწორობისაკენ იდე როლს თამაშობს გეოტექტონიკაში, იგი ზღუდავს ტექტონ. მოძრაობებს, რ-ებიც არღვევენ 0-ს.

ლიტ.: ბ ა ლ ა ვ ა ძ ე ბ., გრავიმეტრიის კურსი, თბ., 1973; Артемьев М. Е., Изостазия территории СССР, М., 1975.

იზოტონური ხსნარები (იზო... და ბერძნ. tonos — ძაბვა), ხსნარები, რ-თაც თანაბარი ოსმოსური წნევა აქვთ; ბიოლოგიასა და მედიცინაში — ბუნებრივი და ხელოვნური ხსნარები, რ-თაც ისეთივე ოსმოსური წნევა აქვთ, როგორც ცხოველთა და მცენარეთა უჯრედის შიგთავსს, სისხლსა და ქსოვილურ სითხეს. როგორც წესი, 0. ხ. თავისი შედგენილობით და კონცენტრაციით ზღვის წყლის მსგავსია. თბილისისხლიანებისათვის იზოტონურია სუფრის მარილის 0,9%-იანი და გლუკოზის 4,5%-იანი ხსნარები, ცივისსხლიანებისათვის კი — სუფრის მარილის 6,5%-იანი ხსნარი. ისეთ 0. ხ.-ს, რ-ებიც თავისი შედგენილობით, რეაქციით, ბუფერული თვისებებით და სხვ. სისხლის პლაზმის მსგავსია, ფიზიოლ. ხსნარებს უწოდებენ.

იზოტოპები (იზო... და ბერძნ. topos — ადგილი), ქიმიური ელემენტის სახესხვაობები, რ-ებსაც მენდელეევის ელემენტთა პერიოდულ სისტემაში ერთი და იგივე ადგილი უკავიათ, მაგრამ განსხვავდებიან ატომთა მასებით. მათ პროტონების (p) ერთნაირი რაოდენობა აქვთ, ხოლო ნეიტრონებისა (n) — სხვადასხვა.

პროტონებისა და ნეიტრონების საერთო რიცხვს რომელიმე ბირთვში ეწოდება მასური რიცხვი. მას უწერენ ელემენტის სიმბოლოს ზედა ნაწილთან; მაგ., ²³⁵U (ე. ი. ურანის ბირთვი, რ-იც შეიცავს 92 პროტონსა და 238—92=146 ნეიტრონს).

ბუნებაში არსებული ელემენტების უმრავლესობა რამდენიმე 0-გან შედგება, თუმცა ისეთი ელემენტებიც არსებობს, რ-ებსაც თითო 0. აქვთ (მაგ., ²³Na ან ¹⁹⁹Au და სხვ.). მდგრადი 0-ის ყველაზე მეტი რაოდენობა (10) აქვს კალას.

განასხვავებენ სტაბილურ (მდგრად) და რადიოაქტ. 0-ს; მაგ., ბუნებრივი წყალბადი შეიცავს 2 მდგრად ¹H და ²H(D) და ერთ რადიოაქტიურ (³H ანუ T) 0-ს. ყველაზე უფრო მსუბუქი რა-

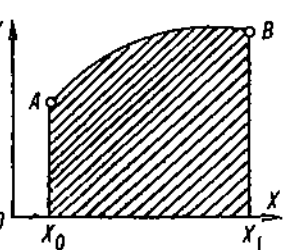

იზოპარიმეტრული ამოცანის მაგალითი. A და B წერტილებზე გამავალი მოცემული I სიგრძის წირთა შორის უნდა მოიძებნოს ისეთი წირი, რომლისთვისაც მრუდწირული ტრაპეციის ფართობი (ნახაზზე დაშტრახულია) უდიდესი აქნება. მრუდწირული ტრაპეციის

ფართობი ტოლად $\int_{x_0}^{x_1} y dx$ (1).

ხოლო რკალის სიგრძე $l =$

$\int_{x_0}^{x_1} \sqrt{1+y'^2} dx$ (2).

ამგვარად, ამოცანა დაიყვანება (1) ინტეგრალის უდიდესი მნიშვნელობის პოვნაზე (2) პირობის არსებობისას ირკვევა, რომ საძიებელი წირი წრეწირის რკალია.

იზოტონური ლუბი	ტემპ. (°C)	სიმკვრივე კგ/მ ³ (°C)
მეთილნიტროსუნიდი CH ₃ NC	59,6	756(7°)
ეთილნიტროსუნიდი C ₂ H ₅ NC	79,0	744(25°)
იზოპროპილნიტროსუნიდი C ₃ H ₇ NC	87,0	760(0°)
ფენილნიტროსუნიდი C ₆ H ₅ NC	78 (40 ან 35-36)	975(20°)

საზონიტრილები.



იზოტოპური ინდიკატორები. ნახ. 1. სტრონციუმისა და ფოსფორის რადიოაქტიური იზოტოპების დაგროვება ძვლებში. ^{89}Sr უმთავრესად თვით ძვალში გროვდება. ^{32}P — ძვლის ტვინში.

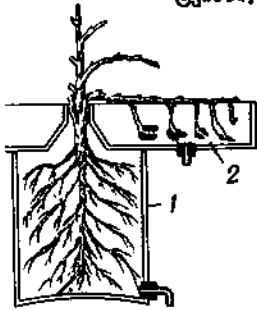

იზოტოპური ინდიკატორები. ნახ. 4. ცდის სქემა, რომლითაც შესწავლეს არაქიის ფესვისა და ნაფოსის მიერ რადიოაქტიური იზოტოპების შთანთქმა: 1-არე ფესვისათვის; 2-არე ნაფოსისათვის.

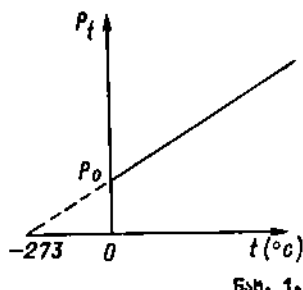

ნახ. 1.

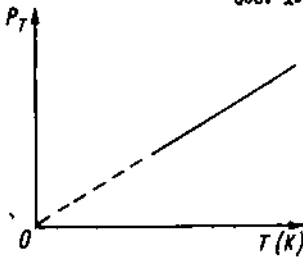

ნახ. 2.

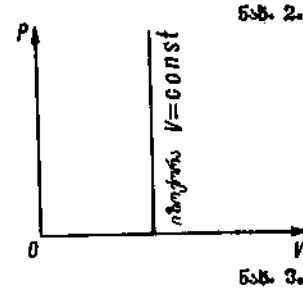

ნახ. 3.

იზოტორა გამოსახავს აირის მოცემული m მასის p წნევის დამოკიდებულებას t (ან T) ტემპერატურაზე მუდმივი V მოცულობის დროს (შარლის კანონი). როცა ტემპერატურა ცვლისას სკალითაა გაზომილი, ეს დამოკიდებულება გამოისახება $p = p_0(1 + \beta \Delta t)$ ფორმულით (ნახ. 1.), ხოლო როცა კვლევის სკალითაა გაზომილი, მაშინ $p - p_0 = p_0 \beta \Delta T$ ფორმულით (ნახ. 2.). იგივე დამოკიდებულება pV დიაგრამაზე p ღერძის პარალელური წრფით გამოისახება (ნახ. 3.).

დიაგრამა. O , რაც დედამიწის წარმოშობასთან ერთად წარმოიშვა, აქვს კალიუმს (^{40}K), ვველაზე მძიმე — ურანს (^{238}U). სხვა მსუბუქ ელემენტებსაც აქვთ რადიოაქტი. O . ასეთი O -ის არსებობა განსაკუთრებით დამახასიათებელია მენდელეევის ელემენტთა პერიოდული სისტემის VI და VII პერიოდის ელემენტებისათვის. იმ ელემენტებს კი, რთა რიგითი ნომერია 84 ან ამაზე მეტი (^{64}Po და სხვ.), საერთოდ არა აქვთ მდგრადი O . მათი ბუნებრივი და ხელოვნური O . ვველა რადიოაქტიური.

მდგრადი (სტაბილური) O , რებისგანაც შედგება ჩვენს გარშემო არსებული ბუნება, რადიოაქტიურ დაშლას არ განიცდიან. რადიოაქტი. O -თვის კი დამახასიათებელია სიცოცხლის საშ. ხანგრძლივობა (რაც დიდ ფარგლებში იცვლება); ზოგიერთი ბირთვისათვის იგი წამის მეზობლიარდელია (მაგ., ^{208}Te), ზოგიერთისათვის კი რამდენიმე მლრდ. წელიწადია (მაგ., ^{238}U).

O -ს ამჟამად ხელოვნურად ღებულობენ. მდგრადსა და რადიოაქტი. O -ს იყენებენ იზოტოპურ ინდიკატორებად. რადიოაქტი. O -ს ხმარობენ აგრეთვე გამოსწივებისა და ენერჯის წყაროდ. მედიცინასა და ტექნიკაში გამოსწივების წყაროდ იყენებენ ^{14}C და ^{13}C , თანამზაფრებში — ^{235}Pu . ამჟამად განსაკუთრებით ფართოდ იყენებენ ურანისა და პლუტონიუმის ზოგიერთ O -ს (ბირთვული საწყავი — ^{235}U და ^{239}Pu). დიდად პერსპექტიულია ტრანსურანული ელემენტების ზოგიერთი O -ის პრაქტი. გამოყენება.

ლიტ.: Астой Ф. В., Масс-спектры и изотопы, пер. с англ., М., 1948; Крацов В. А., Массы атомов и энергия связи ядер, М., 1965.

იზოტოპების განსაჯება, მოცემული ელემენტის იზოტოპების ნარევიდან სუფთა იზოტოპების გამოყოფა ან ნარევის გამჯდრება ცალკეული იზოტოპებით. ფიზ.-ქიმ. თვისებებს შორის მცირე განსხვავებას, რაც გამოწვეულია იზოტოპების ატომთა მასების სხვაობით, იზოტოპურ ეფექტებს უწოდებენ. ამ განსხვავებათა საფუძველზე შესაძლებელია O . B . (მაგ., დიფუზიის, თერმოდირფუზიის, იზოტოპური მიმოცვლის და სხვ. მეშვეობით). O . B -ის მეთოდებს შორის საწარმოო მნიშვნელობა ენიჭება დიფუზიის მეთოდს [რ-ის მეშვეობით ხდება ურანის მსუბუქი (^{235}U) და მძიმე (^{238}U) O . B .], აგრეთვე ადსორბციის, დისტილაციის (რექტორიკაციის), იზოტოპური მიმოცვლისა და ელექტროლიზის პროცესებს, რ-თა დახმარებით წარმოებს წყალბადის მძიმე O . B . მსუბუქი იზოტოპისაგან. ამჟამად განხორციელებულია სხვა იზოტოპების (ჟანგბადი, აზოტი, ლითონი, ბორი და სხვ.) საწარმოო განცალკევება.

განცალკევების ხარისხი თითოეულ (i -ურ) საფეხურზე ხასიათდება განცალკევების კოეფიციენტით: $\alpha = X_i/Y_i$, სადაც X_i არის მოცემული იზოტოპის ფარდობითი კონცენტრაცია ამ საფეხურის გამდიდრებულ ნაკადში, ხოლო Y_i — მისი კონცენტრაცია გაღარიბებულ ნაკადში: $X_i = x_i/(1 - x_i)$, $Y_i = y_i/(1 - y_i)$, x_i და $1 - x_i$ არის საჭირო და უკუაგდები იზოტოპების ატომური წილი გამდიდრებულ ნაკადში, y_i და $1 - y_i$ — სათანადოდ მათი ატომური წილი გაღარიბებულ ნაკადში.

O . B -ისას ქიმ. შიმოცვლის რეაქციის გამოყენებით განცალკევების კოეფიციენტი გამოისახება მიმოცვლის რეაქციის უდმივების საშუალებით. ამ მეთოდს წარმატებით იყენებენ უმთავრესად მცირე მოლექულური მასის O . B -თვის.

წყალბადის იზოტოპებს აცალკევებენ ელექტროლიზის საშუალებითაც (კინეტიკური მეთოდი). ეს მეთოდი ეყრდნობა იმ ფაქტს, რომ მძიმე წყლის (D_2O) ელექტროლიზი უფრო ნელა მიმდინარეობს, ვიდრე მსუბუქისა (H_2O). ბოლო დროს წყალბადის O . B -ის პერსპექტიული მეთოდად მიჩნეულია ქრომატოგრაფიული გაყოფა დაბალ ტემპ-რაზე. ამ შემთხვევაში O . B . ხორციელდება იმის გამო, რომ ადსორბციისა და დესორბციის პროცესების სიჩქარეები იზოტოპების მასათა ფარდობაზეა დამოკიდებული.

დიდად პერსპექტიულია იზოტოპების ლაზერული განცალკევების მეთოდი. ცნობილია, რომ ერთი და იმავე ელემენტის სხვადასხვა იზოტოპისათვის ქიმ. კავშირებს აქვთ ე. წ. იზოტოპური წანაცვლების უნარი; ე. ი. იზოტოპების ქიმ. კავშირები ერთმანეთისაგან განსხვავდებიან ენერგეტიკულად. ლაზერული ტექ. განვითარების თანამედროვე ეტაპზე შესაძლებელი გახდა მძლავრი ლაზერული გამოსხივების გამოყენებით იზოტოპების ქიმ. კავშირების შერჩევითი გაწყვეტა.

O . B -ის აბსოლ. მეთოდი ელექტრომაგნ. მეთოდი, რ-ის მეშვეობით შეიძლება განხორციელდეს იზოტოპთა სრული განცალკევება ერთჯერადი პროცესის განმავლობაში. O . B -ის მეთოდი ეყრდნობა ელექტრომაგნ. ველში იზოტოპთა მოძრაობის მიმართულების ცვლილებას, რაც მათივე მასისა (m) და იონის მუხტის (e) ფარდობაზეა დამოკიდებული. ამ მეთოდით O . B . ხორციელდება მას-სპექტრომეტრებში.

ლიტ.: Розен А. М., Теория разделения изотопов в колоннах, М., 1960.

იზოტოპის ბალოზია, გეოლოგიური მეცნიერების დარგი, რ-იც ქანებში, მადნებსა და მათ მიწერალეებში შემავალი ელემენტების იზოტოპების (რადიოაქტიური, რადიოგენური და სტაბილური) კვლევის გზით შეისწავლის გეოლ. პროცესებს.

რადიოაქტიური იზოტოპებისა და მათი პროდუქტების მიხედვით აღგენენ ქანებისა და მიწერალეების აბსოლ. ასაკს (იხ. გეოლოგიური წელთაღივება). აგრეთვე სხვადასხვა გეოლ. პროცესების მიმდინარეობის თავისებურებასა და სიჩქარეს (იხ. რადიოგეოლოგია). გეოლ. პროცესების შესახებ დიდ ინფორმაციას იძლევა ელემენტებში სტაბილური იზოტოპების თანაფარდობა. გეოლ. კვლევის დროს ხშირად იყენებენ კოვარიის ($^{32}\text{S}/^{34}\text{S}$), ნახშირბადის ($^{12}\text{C}/^{13}\text{C}$), ჟანგბადის (O_{16}/O_{18}), წყალბადის ($^1\text{H}/^2\text{H}$), სტრონციუმისა ($^{87}\text{Sr}/^{86}\text{Sr}$) და სხვა ელემენტთა იზოტოპურ თანაფარდობებს.

იზოტოპური ინდიკატორები, ნივთიერებები, რ-ებსაც ბუნებრივისაგან განსხვავებული იზოტოპური შედგენილობა გაჩნიათ და ამის გამო იყენებენ ნიშანდებულ ნივთიერებად სხვადასხვა პროცესის შესწავლისას. მათი მოლეკულის შედგენილობაში შეყვანით იცვლება ნივთიერების იზოტოპური შედგენილობა (ბუნებრივ იზოტოპურ ნარევიდან შედარებით). O . B -ის მეთოდი ეყრდნობა იმ ფაქტს, რომ ვველა იზოტოპის ქიმ. თვისებები ერთმანეთის მსგავსია. O . B -ის გამოყენებისას საკმარისია მათი ძალიან მცირე კონცენტრაციები. თუ ნაერთში შეყვანილია ერთი მდგრადი ან რადიოაქტი. იზოტოპი, მაშინ ნიშანდებულ ნივთიერებას უწოდებენ ერთნიშნისა. ზოგიერთ შემთხვევაში საჭირო ხდება ორმაგად ნიშანდებულ ნივთიერების გამოყენება.

O . B -ად იყენებენ, როგორც მდგრად, ასევე რადიოაქტიურ იზოტოპებს. მდგრადი იზოტოპებია: ^2H , ^{13}C , ^{35}S , ^{35}Cl , ^{37}Cl , ^{204}Pb , ^{15}N , ^{18}O და სხვ. რადიოაქტი. O . B -თა შორის განსაკუთრებული მნიშვნელობა აქვს ^3H , ^{14}C , ^{14}C , ^{35}S , ^{36}Cl , ^{45}Ca , ^{51}Cr , ^{59}Fe , ^{60}Co , ^{212}Pb და სხვ. O . B -ად უმეტეს შემთხვევაში ისეთ რადიოაქტი. იზოტოპებს იყენებენ, რ-თა დაშ-

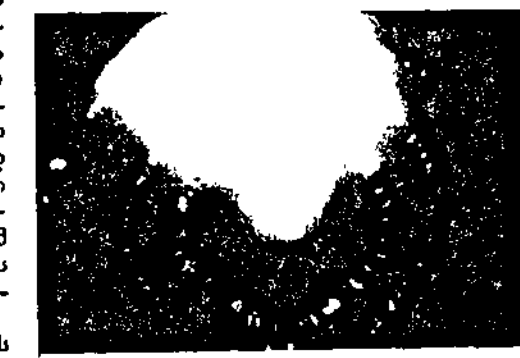

იზოტოპური ინდიკატორები. ნახ. 2. ფოსფორის რადიოიზოტოპის (^{32}P) განლაგება შპქრის ჭარხლის განივ ჭრულზე.

ლის ნახევარპერიოდი საათებს, დღეებს ან წლებს შეადგენს. თანამედროვე მეცნიერებასა და ტექნიკაში O . B -ს ფართოდ იყენებენ.

ლიტ.: Радиоактивные изотопы в химических исследованиях, Л., М., 1965.

ბ ი ო ლ ო გ ი ა შ ი O . B -ის იყენებენ მრავალი ბიოლ. პრობლემის გადასაწყვეტად, რ-თა შესწავლა სხვა მეთოდების გამოყენებით ძნელია ან შეუძლებელი. ამ მეთოდის უპირატესობა განპირობებულია იმით, რომ O . B . ორგანიზმისა და მისი ძირითადი სასიცოცხლო პროცესების მთლიანობას არ არღვევს. სხვადასხვა სტაბილური და რადიოაქტი. იზოტოპის მეშვეობით შესწავლილია ბიოლოგიურად აქტი. ორგანიზმების ბიოსინთეზისა და დაშლის რთული და ურთიერთდაკავშირებული პროცესები, ცოცხალ უჯრედში მათი გარდაქმნის ქიმ. მექანიზმები (ნახ. 1-3). O . B -ით შესწავლილია ბიოსფეროში პოპულაციებისა და ცალკეული ინდივიდის, აგრეთვე ორგანიზმში სხვადასხვა ნაერთის დინამიკა და გადაადგილება, ცხოველთა მიგრაციის გზები და პოპულაციების რიცხოვნობა. O . B -ის საშუალებით გამოირკვა, რომ ნახშირბადი მცენარეში აღწევს არა მარტო ფოთლების, არამედ ფესვთა სისტემის გზითაც, დადგინდა მთელ რიგ ნივთიერებათა გადასაცვლების გზები ფესვთა სისტემიდან ღეროსა და ფოთლებში და პირუკუ. აგრეთვე ამ გადასაცვლების სიჩქარე, შეისწავლეს ქსოვილებში სხვადასხვა ნივთიერების შეღწევის სიჩქარე (მაგ., რკინისა — პემოგლობინში, ფოსფორისა — ნერვულ და კუნთოვან ქსოვილებში, კალციუმისა — ძვლებში). დადგინდა კავშირი საწყისსა და ახლად წარმოქმნილ მოლეკულებს შორის. შეისწავლეს ცალკეულ ატომთა და ქიმ. ჯგუფების „ბედი“ ნივთიერებათა ცვლის პროცესებში; გამოირკვა ამ გარდაქმნების თანამიმდევრობა და სიჩქარე. შეიქმნა ბიოსინთეზისა და მეტაბოლიზმის, ცოცხალ ორგანიზმში საკვების, სამკურნ. პრეპარატებისა და შხამების გარდაქმნის თანამედროვე სქემები. გამოირკვა, რომ ფოტოსინთეზის პროცესში გამოყოფილი ჟანგბადის წყაროა წყალი და არა ნახშირორჟანგი. დადგინდა ფოტოსინთეზის პროცესში ნახშირორჟანგის გარდაქმნის გზები. შეიქმნა ახ. წარმოდგენა საკვებ ნივთიერებათა შეწოვის სისწრაფისა და გავრცელების, ორგანიზმში მათი „ბედის“ შესახებ. გამოირკვა შინაგანი და გარეგანი ფაქტორების გავლენა ნივთიერებათა ცვლაზე. O . B -ის მეთოდით შეისწავლეს ბიოლ. მემბრანებში ნივთიერებათა ტრანსპორტის მექანიკური პროცესი. დადგინდა, რომ მემბრანის ორივე მხარეს ნივთიერებათა კონცენტრაციები მუდმივია. O . B -ის მეთოდით იკვლევენ პროცესებს, რ-ებშიც გადაწყვეტილი მნიშვნელობა ენიჭება ორგანიზმში ინფორმაციის გადაცემას (ნერვული იმპულსების გამცემლობა, გალიზიანების ინიციაცია, რეცეფცია და სხვ.) და ბოლოს მოხერხდა ბიოლ. სტრუქტურების სტატიკური დახასიათება, დაწყებული მოლეკულური დო-

ნიდან (ცილები, ნუკლეინის მჟავები) ზემოლექველურ სტრუქტურებამდე (რიბო-სომები, ქრომოსომები და სხვ.). მაგ., $^1\text{H}_2\text{O}$ -ში, $^2\text{H}_2\text{O}$ -სა და H_2^{18}O -ში ცილები და ნუკლეინის მჟავების შედარებითი მდგრადობის გამოკვლევით დადგინდა წყალბადური ბმების მნიშვნელობა. გამა-აქტი. იზოტოპების (^{59}Fe , ^{131}I და სხვ.) რეგისტრაციის მაღალი მგრძობილობა ცოცხალ ორგანიზმში სისხლის დინების სისწრაფის გაზომვის, სისხლის რაოდენობისა და მისი სრული წებბრუნვის დადგენის, შინაგანი სეკრეციის ჯირკვლების მუშაობის გამოკვლევის საშუალებას იძლევა.

ლიტ.: Камеч М., Радиоактивные индикаторы в биологии, пер. с англ., М., 1948; Радиоактивные изотопы во внешней среде и организм, М., 1970.

მ ე დ ი ა ნ ა შ ი ო. ო-ს იყენებენ სხვადასხვა დაავადების განვითარების მექანიზმების, აგრეთვე ნივთიერებათა ცვლის შესწავლისა და მრავალი დაავადების დიაგნოსტიკისათვის. ო. ო. ორგანიზმში შეჰყავთ ისეთი მცირე რაოდენობით, რომ მათ არ გამოიწვიონ რაიმე პათოლ. ძვრები. ო. ო., ისე როგორც სხვა ელემენტები ორგანიზმში არათანაბრად ნაწილდება. იზოტოპის დაშლის დროს წარმოქმნილი გამოსხივების რეგისტრირებას აწარმოებენ რადიომეტრული ხელსაწყოებით, ავტორადიოგრაფიით და სხვ. მაგ., სისხლის მიმოქცევის დიდ და მცირე წრეებს, გულის სისხლის მიმოქცევას, სისხლის ნაკადის სისწრაფეს, გულის ღრუების გამოსახულებას განსაზღვრავენ იმ შენარების საშუალებით, რ-ებიც შეიცავენ ^{24}Na , ^{131}I , $^{99\text{m}}\text{Tc}$, ^{133}Xe . ადამიანის შრატის ალბუმინის მაკროაგრეგატებს ^{131}I -თან ერთად იყენებენ ფილტვებში ანთებითი პროცესების, ფილტვის სიმსივნისა და ფარისებრი ჯირკვლის სხვადასხვა დაავადებათა დროს. ღვიძლის გამოყოფი და კონტრასტაციული ფუნქციის შესწავლას ^{131}I -ით ნიშანდებულ ბენჯალ-როზის საღებავით, ^{198}Au -ის მეშვეობით მიიღება ღვიძლის ტომოგრაფიული სურათი. თირკმლების გამოყოფითი ფუნქციის დასადგენად (რენოგრაფიისას) იყენებენ ^{131}I -ით ნიშანდებულ იოდპიკურანს. თირკმლის ქლონილის ტომოგრაფიული სურათის მიღება შეიძლება სკანირებით, რ-ის დროსაც იყენებენ იოდპიკურანს, აგრეთვე ^{203}Hg -ით ნიშანდებულ ნეოპიკურინს ან $^{99\text{m}}\text{Tc}$. კუჭ-ნაწლავის გამოსახულების გამოსაღებად იმარება $^{99\text{m}}\text{Tc}$, ელენთის გამოსახულების მისაღებად — $^{99\text{m}}\text{Tc}$ -ით ან ^{51}Cr -ით ნიშანდებულ ერიტროციტები. პანკრეასის დაავადებათა დიაგნოსტიკისათვის მიმართავენ ^{75}Se , ^{85}Sr იზოტოპებს.

იზოტოპური მიმოცვალა, ქიმ. პროცესი, რ-ის დროსაც რომელიმე ელემენტის იზოტოპები ნაწილდება მორეაგირე ნივთიერებათა შორის. ო. მ-ის დროს, მოცემული ნივთიერების მოლეკულაში ელემენტური შედგენილობის შეუცვლელად ხდება რომელიმე ელემენტის ერთი იზოტოპის ჩანაცვლება მისივე მეორე იზოტოპით. მაგ., თუ ქლორის მძიმე იზოტოპით ^{37}Cl გამდიდრებულ ქლორწყალბადს HCl შევურთვთ რეაქციისათვის იზოტოპური შედგენილობის ქლორს Cl_2 (75,53% ^{35}Cl და 24,47% ^{37}Cl), ო. მ-ის რეაქციის შედეგად ქლორი გამდიდრდება მძიმე იზოტოპით, ქლორწყალბადი კი გაღარიბდება:

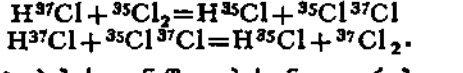

იზოტოპების განაწილებას ნივთიერებათა შორის წონასწორულ მდგომარეობაში ახასიათებენ განაწილების კოეფიციენტით α . რ-იც განსაზღვრავს მორეაგირე ნივთიერებებში იზოტოპების წონასწორული კონცენტრაციების თანაფარდობას. თანაბარი განაწილებისას $\alpha = 1$. ო. მ-ის სიჩქარე რეაქციის მექანიზმით განისაზღვრე-

ბა. კარგად არის შესწავლილი წყალბადის, ჟანგბადის, პალატონების, ნახშირბადის, აზოტისა და გოგირდის ო. მ-ის რეაქციები. ო. მ-ის მეთოდს იყენებენ საჭირო იზოტოპის კონცენტრირებისათვის, ნივთიერებათა რეაქციის უნარიანობის შესასწავლად, იზოტოპების განცალკევებისათვის და სხვ.

ლიტ.: Бродский А. И., Химия изотопов, 2 изд., М., 1957.

იზოტოპური სპინი, პლიერად ურთიერთქმედი ნაწილაკების ერთ-ერთი მახასიათებელი, რ-იც სხვა მახასიათებლებთან (მასა, სპინი, ბარიონული მუხტი) ერთად განსაზღვრავს, თუ მლიერ ურთიერთქმედებაში ერთნაირად მონაწილე და მსგავსი თვისებების (მაგარამ სხვადასხვა ელემენტური მუხტის) მქონე ნაწილაკთა რომელ ჯგუფს მიეკუთვნება იგი.

იზოტროპია, იზოტროპია — იზოტროპია (იზო... და ბერძნ. *tropon* — მიმართულება), ნივთიერების ფიზიკურ თვისებათა ერთგვარობა სხვადასხვა მიმართულებით (წინააღმდეგე ანიზოტროპიისა). სრული ო. ახასიათებს აირებს, სითხეებსა და ამორფულ მდგომარეობაში მყოფ მყარ სხეულებს.

იზოტროპიული გამოფხივარი, წარმოსახვითი ანტიენა, რ-იც ელემენტრომაგნიტურ ენერგიას ყველა მიმართულებით ერთნაირი ინტენსიურობით ასხივებს. მას ნებისმიერ სიბრტყეში მიმართულებების წრიული დიაგრამა აქვს. საანტიენო ტექნიკაში სხვადასხვა ანტიენის მიმართულების თვისებათა შეფასების, კერძოდ, მათი მიმართულა მოქმედების კოეფიციენტთა განსაზღვრის დროს ეტალონად ო. მ-ს იყენებენ. დედამიწის ხელოვნურ თანამგზავრზე ისეთ ანტიენას იყენებენ, რ-იც მიმართულობის თვისებებით ო. მ-ს უახლოვდება.

იზოფოტო (იზო... და ბერძნ. *phōs*, ნათ. ბრ. *phōtos* — სინათლე), ტოლი განათებულობის (ფოტებით გამოსახული) წერტილთა შემადგირებელი წირი ზედაპირზე. ტერმ. „ი.“ შემოიღეს დიდ ბრიტანეთში.

იზოქორა (იზო... და ბერძნ. *chōra* — დაკავებული ადგილი, სივრცე), სისტემაში მუდმივი მოცულობის დროს (იზოქორული პროცესი) მიმდინარე პროცესის გამომსახველი წირი მდგომარეობის დიაგრამაზე. ყველაზე მარტივია ო-ის განტ. იდეალური აირისათვის $p/T = \text{const}$, სადაც p არის აირის წნევა, T — ტემპ-რა.

იზოქორული პროცესი, ფიზიკურ სისტემაში მუდმივი მოცულობის დროს მიმდინარე პროცესი. აირსა და სითხეში ო. მ-ის განხორციელება ადვილია. ამისათვის საკმარისია მათი მოთავსება დარჩილულ ხისტ ჭურჭელში, რ-იც არ იცვლის მოცულობას. ო. მ-ის დროს სხეულის მოცულობის ცვლილებასთან დაკავშირებული მექან. მუშაობა არ სრულდება. სხეულის შინაგანი ენერგია იცვლება მხოლოდ სითბოს შთანთქმის ან გამოყოფის ხარჯზე. აირის (სითხის) ტემპ-რის ცვლილებისას იცვლება მისი წნევა. ო. მ-ის დროს იდეალური აირის წნევა ტემპ-რის პროპორციულია (შარლის კანონი). არა-იდეალური აირისათვის შარლის კანონი არ სრულდება.

იზოქრონიზმი (<ბერძნ. *isochronos* — თანაბარდროულობა), სალექსო სტრიქონის დაყოფა თანაბარი ხანგრძლივობის რიტმულ ჯგუფებად. დამახასიათებელია მეტრული ელემენტებისათვის.

იზოციანატი, იზოციანმჟავას ეთერები, $\text{R}-\text{N}=\text{C}=\text{O}$ (R ალიფატური, არომატული, ალიკლარომატული ან პეტეროციკლური რადიკალია). უფერული ან ოდნავ შეფერილი სითხე, ან კრისტალური ნივთიერებები. მოლეკულაში NCO ჯგუფის რაოდენობის (ერთი, ორი, სამი და მეტი) მიხედვით ო-ს ყოფენ მონო-, დი-, ტრი- და ა. შ. ო-ად. ო-ის დამახასიათებელია მაღალი რეაქციის უნარი. ისინი ადვილად ურ-



თიერთქმედებენ მოძრავი წყალბადის ატომის შემცველ ნაერთებთან. მაგ., მონოიზოციანატები ამიაკსა და ამინებთან შარლოვანას ნაწარმებს (1) წარმოქმნის, ხოლო სპირტებთან — ჩანაცვლებულ ურეთანებს (2):



ო. განიცდიან დიმერიზაციასა და ტრიმერიზაციას (მაგ., იზოციანურატების წარმოქმნით). ო-ს ფართოდ იყენებენ მრეწველობაში ურეთანული კაუჩუკების, პოლიურეთანების, წებების, ლაქსალეპავების და პერბიციდების წარმოებაში. ო-ს მრეწველობაში ძირითადად ლებულობენ პირველადი ამინების ფოსფორენიტებით.

იზოზაზები (იზო... და ხაზები), გეოგრაფიულ რუკაზე, ვერტ. ჭრილზე, გრაფიკულ გაკლებული ხაზები, რ-ებიც აერთიანებენ ამა თუ იმ სიდიდის ერთნაირი მნიშვნელობის წერტილებს (მაგ., წნევისა — იზობარები, ზღვის სიღრმისა — იზობათები, ერთნაირი ტემპ-რებისა — იზოთერმები). რუკის ო-ს ფართოდ იყენებენ სივრცეში უწყვეტი და თანდათანობით ცვლადი სიდიდეების (მაგ., ჰაერის ტემპ-რა) მნიშვნელობათა დასახასიათებლად.

იზოპილსანი (იზო... და ბერძნ. *hypso* — სიმაღლე), იზოზაზების ერთ-ერთი სახეობა, რ-იც წარმოადგენს კვეთის სიმაღლის ჯერადი ნიშნულების მქონე ხაზებს. ო-ის საშუალებით გამოისახება ადგილის რელიეფი.

იზობრი (*Cervus elaphus xanthopygus*), ძუძუმწოვარი ცხოველი ირმისებრთა ოჯახისა. კეთილშობილი ირმის ქვესახეობა. მისი სხეულის სიგრძეა 220—250 სმ, წონა — 170—250 კგ. ზაფხულობით მოქოთალ შეფერილობა აქვს, ზამთარში მოყვითალო-რუხია. გავრცელებულია აღმ. აზიაში (ჩრდ. ჩინეთი, კორეა; სსრკ-ში — აღმ. ციმბირსა და შორეულ აღმოსავლეთში). გვხვდება როგორც ბარში, ისე მთაში. მაკეობა 8,5 თვემდე გრძელდება. სარეწოო ცხოველია. იყენებენ ხორცს, ტყავს, რქას. ო-ის ახალგაზრდა რქებისაგან, რ-საც პანტებს ეძახიან და ცოცხალ ცხოველს აჭრიან, ამზადებენ სამკურნ. პრეპარატს — პანტოკრინს.

ითილი, 1. მდ. ვოლგის სახელწოდება შუა საუკ. არაბულ და სპარსულ ლიტერაში. დღემდე ხმარობენ თათრები, ბაშკირები, ჩუვაშები და სხვ. 2. ხაზართა სახაკანოს დედაქალაქი VII—X სს-ში. მდებარეობდა ახლანდ. ასტრახანის ზემოთ 15 კმ-ზე. ცხოვრობდნენ ხაზარები, თურქები, სლავები, ებრაელები. ქალაქში იყო ხაკანის სასახლე, ტაძრები, სასწავლებლები, აბანოები, ბაზრები. 965 დაანგრია კიევის მთავარმა სვიატოსლავმა.

იზოტოპური ინდიკატორები. ნახ. 3. გოგირდის რადიოიზოტოპის (^{35}S) შერევილი დატოვება ვირთაგვას 20-დღიანი ჩანასახის ხრტილოვან ქსოვილში: ა-შეფერილი ჭრილი; ბ-რადიოაქტივობა.

ზოგიერთი მნიშვნელოვანი იზოციანატი

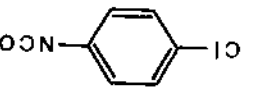

ი-ქლორფენილი-იზოციანატი.

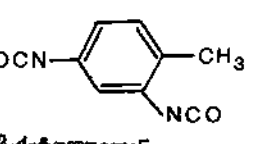

2,4-ტოლუილენ-დიიზოციანატი.

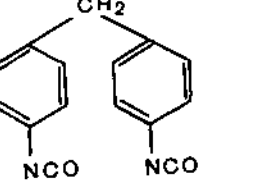

დიფენილმეთან-დიიზოციანატი-4,4'.

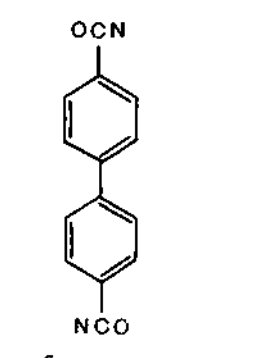

დიფენილდი-იზოციანატი-4,4'.

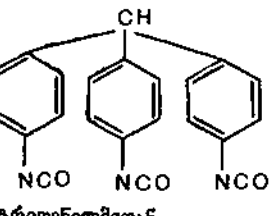

ტრიფენილმეთან-ტრიიზოციანატი-4,4',4''



იზობრი

იოხვისი, კილიკი, ძვ. წ. V ს. 50-იანი წლები, ოსტატ პაიშონის წრის ატიკური ნაწარმი. საქართველოს სახელმწიფო მუზეუმი, თბილისი



იოხვისი, ვერცხლის რიტონი, ძვ. წ. V ს. საქართველოს სახელმწიფო მუზეუმი, თბილისი

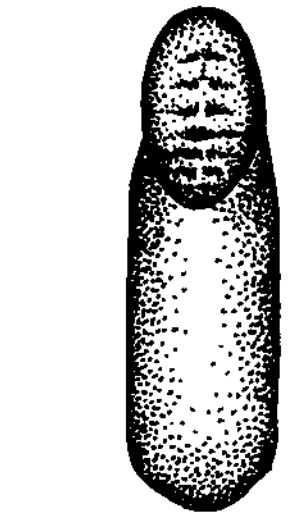
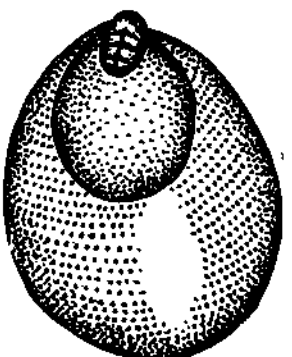

იისფერი ფარიანა: ზემოთ-დედლის ფარი; ქვემოთ-მამლის ფარი.



მ. იკბალი.

ო., ბეგიაური, ბეინევი). ზ. დ. 720 მ, ჭიათურის 16 კმ, დარკვეთიდან (უახლოესი რკინიგზის სადგ.) 6 კმ. ჭიათურის სამთამადნო კომბინატის მერძევეობა-მეზოსტენობის საბჭ. მეურნეობა. მანგანუმის მთოვება. საშ. სკოლა, კლუბი, ბ-კა, მედპუნქტი, კავშირგაბმ. განყ-ბა.

1962-63 ი-ში, ადგილ ჩილათაზე, გაითხარა (ხელმძღვ. რ. აბრამიშვილი) მრავალფენიანი ნამოსახლარი და ანტ. ხანის სამაროვანი. ნამოსახლარის უძველესი ფენა აღრინდ. ბრინჯაოს ხანისაა (ძვ. წ. III ათასწლ.). მასში აღმოჩნდა მტკვარ-არაქსის კულტურისათვის დამახასიათებელი მასალა. გვიანდ. ბრინჯაოსა და ადრინდ. რკინის ხანის ფენებში (ძვ. წ. II-I ათასწლ.) ნაპოვნია დიდი რაოდენობით შავად გამომწვარი კოლხური კერამიკა, ბრინჯაოსა და რკინის იარაღი, ბრინჯაოს ნივთების ჩამოსახმელი ფალიბები, წიდა და ა. შ. ადრინდ. ანტ. ხანის კულტ. ფენებში ადგილ. მასალასთან ერთად აღმოჩნდა იმპორტული ნივთებიც (ბერძნ. შავლაქიანი კერამიკა, აღმ. საქართველოდან შემოტანილი მონეტული ჭურჭელი და სხვ.). გაითხარა 12 სამარხი, რ-თაგან სიმდიდრით გამოირჩევა ძვ. წ. IV ს. ერთ-ერთი სამარხი. ხის სარკოფაგში დაკრძალული იყო წარჩინებული ქალი მონაპოვით, რ-საც ჩატანებული პქონ-და-მრავალი ნივთი. ძვ. წ. V ს. მდიდრულ სამარხში სხვა ნივთებთან ერთად აღმოჩნდა ძვ. წ. V ს. II მეთხუდის ატიკური შავფიფურებიანი კილიკი და შავლაქიანი ჯაბი. ჯაბზე და ერთ ადგილ. თიხის დოქ-ზე ბერძნ. ასოებით ამოკაწრულია მფლო-ბელის სახელი - „მეტოს“. ეს წარწერა ბერძნ. დამწერლობის გამოყენების უძველესი მაგალითია საქართველოში. ჩილათის სამოსახლო აღრინდ. ფეოდ. ხანამდე იარსება.

ლიტ.: გ ა გ თ შ ი ძ ე ი., იოხვისის სამარხი, «ს. ჯანაშიას სახ. საქართველოს სახელმწ. მუზეუმის მოამბე», 1967. ტ. 25 მ. ი. გავთომძე.

იიზარა (Jizera), მდინარე ჩეხოსლოვაკიაში, ლაბის (ელბა) მარჯვ. შენაკადი. სათავე აქვს იიზერის მთებში პოლ-ჩეხოსლ. საზღვართან. უმთავრესად მიედინება ჩრდ. ჩეხიის ბორცვიან ვაკეზე. სიგრძე 163 კმ, აუზის ფართ. 2,2 ათ. კმ². წყლის საშ. ხარჯი ქვემო დინებაში დაახლ. 25 მ³/წმ. აცურებენ ხე-ტყეს. ი-ზეა პესი. მის ნაპირებზეა ქ-ები ტურნოვი, მლადა-ბოლესლავი.

იიზარის მთები, სუდეტების ჩრდ.-დას. ნიწილი პოლონეთსა და ჩეხოსლოვაკიაში.

იისპირანი (Violaceae), ორლებნიან ფურცლებგანცალკევებულ მცენარეთა ოჯახი. უმეტესად ბალახები, ზოგჯერ ბუჩქები, ხეები (ტროპიკებში) და ლიანები. ცნობილია 900-მდე სახეობა (22 გვარის). გავრცელებულია ტროპიკებსა და ორივე ნახევარსფეროს ზომიერ სარტყელში. საქართველოში და საერთოდ სსრკ-ში მხოლოდ ერთი გვარია - ია: გვხვდება მისი ეთერზეთოვანი, სამკურნალო და დეკორ. სახეობები.

იისფერი ფარიანა (Parlatoria oleae), მწუწნავი მწერი კოქციდების ქვეოჯგისა. საქართველოში მღიერ აზიანებს კურკოვან და თესლოვან ხეხილს. დედალი ი. ფ-ს სხეულის სიგრძეა 1-2 მმ, იისფერია, მონაცრისფრო-მოთეთრო. ფართო დაფარული. მამალი ფრთიანია, მოგრძო ფარი აქვს. ნაყოფზე, ფარიანას კვების ადგილას, წითელი მრგვალი ლაქები ჩნდება.

წლის განმავლობაში 2-3 თაობა ვითარდება. განაყოფიერებული დედალი გამოიზამთრებს და გაზაფხულზე 20-60 კვერცხს დებს. პირველი თაობის მატლები აპრილში იჩეკება, მეორე თაობისა - ივლ. - აგვისტოში. მატლები ეზარებებიან დედულს ფარის გარშემო და მჭიდრო კოლონიებს ქმნიან; ხეხილის მღიერი დაზიანების შემთხვევაში მთლიანად ფარავს მცენარის ტოტებსა და შტამბს. მეორე თაობის მატლები ნაყოფზეც გადადიან. ი. ფ. ასუსტებს, ახშობს ტოტებსა და თვით მცენარესაც. ამ მავნებლის მოსასპობად მცენარეს ასხურებენ პესტიციდებს, იყენებენ ბრძოლის ბიოლ. მეთოდსაც.

იიპლავა (Jihlava), ქალაქი ჩეხოსლოვაკიაში, ჩეხიის სრ-ის სამხრ.-აღმ. ნაწილში, სამხრ. მორავიის ოლქში, მდ. იიპლავის ნაპირზე. 40 ათ. მცხ. (1970). მნიშვნელოვანი სატრანსპ. კვანძი. მანქანათმშ., საფეიქრო, ხის დასამუშ., კვების მრეწველობა. XIII-XVI სს. არქიტ. ძეგლები.

იპაროსი (Ikaros), ძვ. ბერძნულ მითოლოგიაში დედალოსის ვაჟიშვილი. **იპაროსი**, მცირე ცათმბილი 18 1566. აღმოაჩინა ამერ. ასტრონომმა ვ. ბაადემ 1949. მზიდან საშ. დაშორება 1,08 ა. ე. დიამეტრი დაახლ. 2 კმ. ორბიტის დახრ. ეკლიპტიკისადმი 23°. ექსცენტრისიტეტი 0,83. დედამიწას უახლოვდება ხოლმე 0,04 ა. ე. მანძილზე. ი. შეარქვეს ძვ. ბერძენი გმირის იკაროსის პატივსაცემად.

იპასა (Icaza) ხორც (10. VII. 1906, კიტო, -1. VII. 1978), ეკვადორელი მწერალი. ერთ-ერთმა პირველმა დაიწყო ახ. ეტაპი ინდიანისტურ ლიტ-რაში: ასახვის ობიექტად აირჩია მწევე სოც. კონფლიქტები ინდიელთა ცხოვრებისადმი მიძღვნილ რომანებში მანამდე გაბატონებული რასობრივ-სანტიმენტალური თემების ნაცვლად. ი-ს მთავარი ნაწარმოებია რომანი „უასი-პუნგო“ (1934), რ-იც მანძილებელი პათოსით ყველაზე უკომპრომისო თხზულებად მიჩნეულია ლათ. ამერ. ლიტ-რაში. მის ნაწარმოებებში მძაფრი კრიტიკ. თვალთახედვით არის ასახული ეკვადორის ცხოვრების პირქუში პანორამა (რომანები „ქუჩებში“, 1935, ეკვადორის ეროვნ. პრემია; „მეტი-სები“, 1937 და სხვ.), გატარებულია ბიოლ. (ეთნიკური) დეტრმინიზმის იდეები. **იპაბალი** მუპამად (22. II. 1873 ან 1877, სალვოტი, პენჯაბი, - 21. IV. 1938, ლა-პორი), ინდოელი პოეტი, ფილოსოფოსი, საზოგადო მოღვაწე. იწოდ. სპარსულენოვანი ლიტ-რის წარმომადგენელი. თემატურად და ჟანრობრივად მრავალფეროვანი ი-ს პოეტური კრებულები „ჩემი პიროვნების საიდუმლოებანი“ (1915), „თვითაღკვეთის საიდუმლოებანი“ (1918), „აღმოსავლეთის უბისტოლე“ (1923), აგრეთვე ურდუ ენაზე დაწერილი თხზულებები „გაბრიელის ფრთა“ (1935), „მოსეს კვერთხი“ (1936), ლექსები კრებული „ქარავენის ზანზალა“ (1924) და სხვ.

იპაბანა, იაპონიაში გავრცელებული თაიგულის შეკვრის ხელოვნება. ამ წესით შეკრული თაიგული წარმოიშვა XV ს-ში, როგორც „ჩაის ცერემონიის“ რიტუალის ნაწილი. არსებობს ი-ს სკოლები. განსაკუთრებული პოპულარობით სარგებლობს სოფუ ტესიგაპარას სკოლა.

იპათი, სოფელი სამხრ. ოსეთის აო ლენინგორის რ-ნში (ზახორის სოფსაბჭო), მდ. ლეხურის ხეობაში. ზ. დ. 1280 მ, ლენინგორიდან 80 კმ, კასპიდან (უახლოესი რკინიგზის სადგ.) 33 კმ. ზახორის მცხოვრებლების საბჭ. მეურნეობა. საშ. სკოლა-ინტერნატი სოფ. ქვემო ზახორში (12 კმ). **იპაია-საპის კომპაბა**, კომეტა, რ-იც 1965 წ. 18 სექტ. ერთმანეთისაგან დამოუკიდებლად აღმოაჩინეს იაპ. დამკვირვებლებმა კ. იკეიამ და ც. სეკიმ. აღნიშნულ დღეს იგი წარმოადგენდა მე-8 ვარსკვლავების სიდიდის დიფუზურ ობიექტს. გაიარა თითქმის პარაბოლურ ორბიტაზე. ეკუ-

თვნის მცირე პერიოდული მანძილი მქონე კომეტებს; ი. ს. კ-მ 1965 წ. 21 ოქტ. გაიარა მზის გვირგვინში, ზედაპირიდან 500 000 კმ მანძილზე. მზის სიანსლოვისას დღისითაც მოჩანდა, პერიოდული მცვაელის შემდეგ კი გათენებისას ჩანდა საკმაოდ ბრწყინვალე ობიექტის სახით და პქონდა ათეულობით გრადუსის სიგრძის კუდი. სპექტრი მდიდარი იყო ლითონთა გამოსხივების ხაზებით და ჰგავდა ზეტეორთა სპექტრს.

იპანი, XI ს. ქართული ხუროთმოძღვრების ძეგლი, წმ. გიორგის ტაძარი მდ. შაბ წყალას (თემის შენაკადი) ხეობაში, კასპის რ-ნში. თვით სოფ. იკვი აღარ არსებობს, მოსახლეობა გადასახლდა სამგორში. გეგმაში წარმოდგენილია ჯვრის ტიპი გეგმათოვანი ტაძარი ნაგებია სუფთაგათლილი კვადრებით. აღმ. ნაწილში არის სამკვეთლო და სადიაკვნე. გუმბათი ყელის დასაყრდნობად აფრებია გამოყენებული. ინტერიერში ნათლად იკითხება ჯვრის ფორმა, რადგან სადიაკვნე და სამკვეთლო არ ერწყმის შიგა სივრცეს; ისინი დაბალი, ვიწრო გასასკვლევებით უკავშირდება ძირითად მოცულობას. ტაძრი გეგმა ნათლად მქვავნდება გარე მასებშიც. ოთხივე ფასადი შემკულია ორმაგი ილივიანი თაფლის სისტემით. ტაძარს აქვს ფართო მონუქურთმებული საპირები და ტიპანებით შემკული ორი შესასვლელი. ინტერიერში შემორჩენილ მონატულობის ფრაგმენტები XI ს. მიეკუთვნება.

იპალიპორანა, სოფელი საგარეჯოს რ-ნში (კოჭბაანის სოფსაბჭო), იალნოს ქედის ჩრდ. კალთაზე, მდ. ივრის ხეობაში. ზ. დ. 1490 მ, საგარეჯოდან 72 კმ. გომბორის მცხოვრებლობა-მეხილეობის საბჭო მეურნეობა. რვაწლ. სკოლა სოფ. კოჭბაანში (7 კმ). ბ-კა.

იპალიპი, მთა იალნოს ქედის აღმ. ნაწილში, მცხეთისა და საგარეჯოს რ-ნების საზღვარზე. სიმაღლე 1766 მ. აგებულია ნეოგენური ქვიშაქვებით, თიხებით კონგლომერატებით. შემოსილია მეორეული სუბალპ. მდელოთი.

იპაპანი, სოფელი გორის რ-ნში (ატენის სოფსაბჭო), თრიალეთის ქედის ჩრდ. კალთაზე. ზ. დ. 1400 მ, გორიდან 15 კმ ატენის კოლ-ბა (მეცხოველეობა). რვაწლ. სკოლა სოფ. დიდ ატენში (6 კმ). სოფელს წყაროებში პირველად მოხსენიებული 1658. ი-ის მახლობლად ეკლესიის ნანგრევებია (ვარაუდით, ადრინდ. ფეოდ. ხანისა). სოფლის ტერიტორიაზე მიკვლეულია გვიანდ. ბრინჯაოსხანის ბალოთ.

იპი, დიდი იკი, მდინარე ბაშკ. დ. თათრ. ასარ-ებში, კამის მარცხ. შენაკადი სიგრძე 571 კმ, აუზის ფართ. 18 ათ. კმ². უმთავრესად მიედინება ბუგულმა-ბელებების მაღლობზე. იკვებება თოვლის წყლით ყელის საშ. ხარჯი სოფ. ნავაბაქოვოსთან 45,5 მ³/წმ. იფინება ნოემბ. II სანვ ვარში, ვინუღებრა-აპრილის შუა რიცხვებშია. მთავარი შენაკადებია: მარცხ.-დ. იპიკა, მელია, მენზელია, მარჯვ. - უსენი სანაოსნოა შესართავიდან 100 კმ. ი-ის ნაპირზეა ქ. ოქტიაბრსკი. ი-ის აუზში იღებენ ნავთობს.

იპიკა (Iquique), ქალაქი და ნავსადგურ ჩილეში, წყნარი ოკ. სანაპიროზე. ტარაპაკის პროვ. აღმ. ცენტრი. 63,6 ათ. მცხ. (1975). რკინიგზის სადგური. თევზი გადასამუშ. და ქიმ. მრეწველობა. გააქვს თევზის ფშვილი, გვარჯილა, იოდ. და არსად XVI ს-ში.

იპიტოსი (Iquitos), ქალაქი ჩრდ.-აღმ. პერუში. ნავსადგური მდ. ამაზონის მარცხ. ნაპირზე. ლორეტოს დეპარტ. აღმ. ცენტრი. 111 ათ. მცხ. (1972). ნავთობი დასამუშ. მრეწველობა. გააქვს კაუჩუკს ხე-ტყე და სხვ. უნტო.

იპოთი, სოფელი სამხრ. ოსეთის აო ლენინგორის რ-ნში (ლენინგორის სადაბ. საბჭო), მდ. ქსნის მარცხ. მარჯვ. ზ. დ.

მ. ლენინგორიდან 3 კმ, ქსნიდან (უა-
ფოსის რკინიგზის სადგ.) 34 კმ. ლენინ-
გრის მეცხოველეობის საბჭო. მუხრანეო-
საშ. სკოლა, კლუბი, ბ-ვა, საფერშლო
რქტი, კავშირგაბმ. განგ-ბა. სოფელი
ქრობეში პირველად მოხსენიებულია
VII ს-ში, მიკვლეულია გვიანდ. ბრინ-
ოსა და ადრინდ. ანტ. ხანის არქეოლ.
გლეები. შემორჩენილია შუა ფეოლ. ხა-
ს წმ. გიორგის ეკლესია - ე. წ. „აშნა-
ერა“, წმ. მარინის ეკლესია და გვიანდ.
ფეოლ. ხანის კოშკი.

იონოგრაფია (ბერძნ. eikōn - გამოსა-
ლდება, სახე და ...გრაფია) სახეობა
ელოგნებაში, პერსონაჟების ან სი-
ვტური სცენების გამოსახვის მტკიცედ
ადგენილი სისტემა. იკონოგრაფიული
სტემები წარმოიშვა ძვ. მსოფლიოს ხე-
ოვნების რელიგ. კულტთან და რიტუალ-
ან კავშირის შედეგად. მისი კანონების
ყვეა აუცილებელი იყო პერსონაჟის ან
ყნის იოლად გამოსაცნობად და გაბა-
უნებულ თეოლ. კონცეფციასთან შესა-
ანხებლად (ღვთისმშობლის, მაცხოვ-
ას, „დღესასწაულების“ მ-ები ქრისტ.
ლოვნებაში, ბუდასი - ბუდისტურ ხე-
ოვნებაში და სხვ.). დროთა განმავლო-
ში, ხელოვნების ან. შინაარსით გამდი-
რებასთან ერთად, იკონოგრაფიული სქე-
ბი თანდათან იცვლებოდა. აღორბინე-
ს ეპოქაში ევროპაში რეალიზმის გან-
თარებაში და მხატვართა შემოქმედებით-
ინდივიდუალობაში განაპირობა იკონო-
გრაფიული სქემების თავისუფალი გადა-
ჩვლა.

ხელოვნებათმცოდნეო-
აში ი. წიშნავს ხატების ტიპოლოგი-
რი ნიშნებისა და სქემების აღწერასა და
სტემატიზაციას. ი-ის მეთოდი წარმოი-
და 1840-იან წწ. საფრანგეთსა და გერმ-
აში შუა საუკ. ხელოვნების, მისი წყა-
ობების, რელიგიასთან და ლიტ-რასთან
ფშირის შესასწავლად.

ლიტ.: История европейского искус-
ства, кн. 1, М., 1969; Современное ис-
ствознание за рубежом. Очерки, М.,
1964.

იონოსკოპი (ბერძნ. eikōn - გამოსა-
ლდება და skopeō - ვათვალიერებ), პირ-
ული გადაცემაში სატელევიზიო ელექტ-
რონიკა, რ-იც ოპტიკურ გამოსახუ-
ებებს სატელევიზიო სიგნალებად გარ-
აქმნის (ნახ.).

ი-ის შექმნის იდეა ერთმანეთისაგან
ამოუკიდებლად წამოაყენეს 1931 საბჭო.
ი. ს. კატაევი და აზერ. ე. ზვორი-
ანმა (პირველად ააგო ე. ზვორიკინმა
1932). ი-ის შემუშავებით შესაძლებელი
ხდა ნატურული სცენებისა და ტელევი-
ოფილმების გადაცემა. 50-იან წლებში ი.
ეცვალა უფრო სრულყოფილმა სატელევი-
ოო ელექტრონიკულაქება (სუბერიკონოს-
ოპმა და მისთ.).

კროტა, სოფელი სამხრ. ოსეთის ათ-
ხინვალის რ-ში (არცევის სოფსაბჭო),
რბოძალის მთის სამხრ. კალთაზე. ზ. დ.
200 მ, ცხინვალისაგან 35 კმ. არცევის მტ-
ილობის საბჭო. მუხრანეთისა.საშ. სკოლა სოფ.
რცევი (3 კმ). ფეოლ. ხანაში ი. იყო
ანის ერისთავთა ერთ-ერთი რეზიდენცია
იდა ქართლში. 1732 ი-თან ბრძოლაში
ოიგერიეს ლეკი ფეოდალების თავდასხმა.
736 ქსნის ერისთავი შანშე ირანს განუდგა
ა იკორთის ციხეში გამაგრდა. ქართველ-
ა ლაშქარმა დაამარცხა მტერი, მაგრამ
რთი წლის შემდეგ იგი დაეუფლა ციხეს.
სოფლის განაპირას, მთის კალთაზე,
ღმართულია ძვ. ქართ. სურთომოძღვ-
ების ძეგლი - გუმბათოვანი ტაძარი,
იც აგებულია 1172. გეგმით ოთხკუთხა
ენობის გუმბათი საკურთხევის კუთხე-
სა და ორ ბოძს ეყრდნობა. აღმ-ით ნა-
ეგარწრიული აფსიდი აქვს. ტაძარი უზ-
ბად ნათდება გუმბათის მაღალ ფელში
ატანებული 12 სარკმლიდან. კედელ-კა-
არები თავიდანვე შეღესილი და მოხა-

ტული იყო (ფრაგმენტები შემორჩენილია
აფსიდში, ჩრდ. კედელსა და გუმბათზე),
სამხრ. და დას. შესასვლელებს მიშენებუ-
ლი ჰქონდა კარიბჭეები (დანგრეულია),
ანლანდ. სამხრ. კარიბჭე გვიანდელია.
ტაძრის ფასადები და გუმბათის ფელი
მდიდრულადაა მოწუჭურთმებული და გა-
მოიჩვენა შესრულების მაღალი ოსტატო-
ბით. ი-ის ტაძარს განსაკუთრებული ად-
გილი უჭირავს ქართ. სურთომოძღვრების
ისტორიაში. ქრონოლოგიურად და მხატვ-
რულ-სტილისტიკური თავისებურებებით
იგი უადრესი ნიმუშია XII-XIII სს. მიჯ-
ნაზე შექმნილი ქართლის გუმბათოვანი
ტაძრებისა, რ-ებშიც საბოლოოდ შემუშა-
და ქართ. გუმბათოვანი ეკლესიის განთ-
ნიკურის სახე.

ი-ის ტაძარში არიან დაკრძალული კა-
ხეთის აჯანყების (1659) ხელმძღვანელები:
ბიძინა ჩოლოყაშვილი, შალვა და ელიზბარ
ქსნის ერისთავები.

გვ. გვასალია.
თ. სანიკიძე.

იოსაედრი (ბერძნ. eikosaedron <
éikosi - ოცი და hedra - ფუძე), ერთი
ხუთ წესიერ მრავალწახნაგაგანი. აქვს
20 წახნაგი (სამკუთხედოვანი), 30 წიბო
და 12 წვერო (თითოეულ წვეროში თავს
იჭრის 5 წიბო). თუ ი-ის წიბოს სიგრძეა
a, მაშინ მისი მოცულობა

$$V = 5a^3(3 + \sqrt{5}) / 12 \approx 2,1617a^3.$$

ილანა-ილანა, კანანგა (Cana-
nga odorata), ტანშალა ხე ანონასებრ-
თა ოჯახისა. გავრცელებულია ტროპ.
აზიაში, წყნარი ოკეანის კუნძულებსა
და ავსტრალიაში. კულტივირებულია
ორივე ნახევარსფეროს ტროპიკებში. ყვა-
ვილებისგან ხდიან ვითროვან ზეთს („მა-
კასარის ზეთი“) და პარფუმერიაში იყე-
ნებენ; მერქანი იმარება სამშენებლო
მასალად და საკრავების დასამზადებლად.

ილარიონი, საქართველოს (ქართლის)
კათალიკოსი დაახლ. IX ს. I ნახევარში.
მოღვაწეობდა მიმნაძორის მონასტერში
(ისტ. კლარჯეთი). იყო წყაროსთავის
მონასტრის მამულებელი და წინამძღვარი.
წყარო: ცხოვრება გრიგოლ ხანძთელი-
სა, წგნ.: ძველი ქართული აგიოგრაფიული
ლიტერატურის ძეგლები, ილ. აბულაძის რედ.,
წგნ. 1, თბ., 1963.

ილარიონი (გვარად ვაჩნაძე), და-
ვითგარეჯის მონასტრის არქიმანდრიტი
1801-20-იან წლებში. 1808-10 ხელმძღვ-
ნელობდა დავითგარეჯის მონასტრის კა-
პიტ. რეზინტს, რ-იც წამოიწყო საკუთარ
სახსრებთ იოანე ბატონიშვილმა.
1811 განაპაღეს ფერისცვალების ეკლე-
სიის სამხრ. კედელი. ი-ის დროს მონას-
ტერი ეკონომიკურად დაწინაურდა.

ლიტ.: ლომინაძე ბ., ქართული
ფეოდალური ურთიერთობის ისტორიიდან (სე-
ნიორიები), [ტ.] 1, თბ., 1966. ბ. ლომინაძე.
ილარიონი, რუსი საეკლესიო მოღვაწე
და მწერალი. პირველი რუსი მიტროპო-
ლიტი კიევი (1051-იდან; მანამდე მიტ-
როპოლიტებად ბერძნები იყვნენ). ავტო-
რია საეკლ.-საწეიმო ქადაგებისა „სიტყვა
კანონისა და მადლზე“ (დაახლ. 1037-
50), რ-ის მთავარ მიზანს შეადგენს ქრისტ.
სარწმუნოების ქადაგება-იდეალიზაცია და
რუს. სახელმწ. პოლიტიკის და საეკლ.
დამოუკიდებლობის დაცვა ბიზანტიისა-
გან.
ილარიონე სამთავნელი (ვაჩეგან-
ჩაელი სძე), სამთავისის ეპისკო-
პოსი. ცხოვრობდა XI ს-ში. მის სახელთან
არის დაკავშირებული სამთავისის კათედ-
რალისა და აშურიანის ეკლესიის აგება.
აშურიანის ეკლესიის ერთ-ერთ წარწერაში
ნათქვამია, რომ ი. ს. თვით ვოფილა მშე-
ნებელი ოსტატი. იგი მოხსენიებულია აგ-
რეთვე სამთავისის ტაძრის აღმ. ფასადის
წარწერაში. სამთავისის ტაძარს შუა საუკ.
ქართ. სურთომოძღვრების განვითარებაში
იდიდი წილი უდევს თავისი მხატვრული
ღირსებითა და ისტ. მნიშვნელობით. მისი
მშენებელი მომწიფებული ოსტატი და გა-

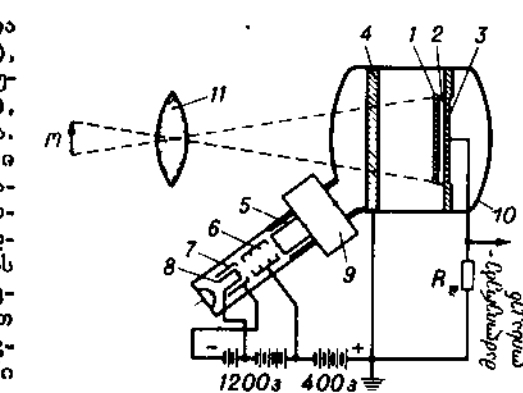

ბედული შემოქმედი ჩანს. შენობის ფა-
სადთა რთული დინამ. კომპოზიცია, დი-
დი გემოვნებით შერჩეული მოსაპირკეთებ-
ელი ქვის ფერები, შენობის პროპორციები
სურთომოძღვრის მაღალი ოსტატობის მა-
ჩვენებელია. ი. ს-ის მიერ შემოტანილი
დეკორ. სისტემა ფართოდ გავრცელდა
და XIII ს. I ნახევრამდე არსებობდა.

ლიტ.: ბერიძე ე. ძველი ქართვე-
ლი ოსტატები, თბ. 1967; სოხაშვილი
გ. სამთავისი, თბ. 1973.

ილარიონე მართხელი (822 - 875),
ქართველი სასულიერო მოღვაწე, დაი-
ბადა კახეთში, დიდგვაროვან ოჯახში.
დიდი ღვაწლი მიუძღვის საქართველოში
სამონასტრო ცხოვრებისა და მშენებლობის
განვითარებაში. ი. მ-ის ქტიტორული
მოღვაწეობა დაკავშირებულია კახეთის მ-
ძეგლითა, ესენია ფერისცვალების ეკლე-
სია დავითგარეჯის ლავრაში, ე. წ.
ი. მ-ის ფილიალი იმავე ლავრაში და აკუ-
რის მამადავითის დედათა მონასტერი.
ი. მ-მა ცხოვრების უდიდესი ნაწილი
საზღვარგარეთ გაატარა. მოიარა პალეს-
ტინა (იერუსალიმი, თაბორი, გოლგოთა,
ბეთლემი, იორდანის უდაბნო, საბაწმი-
დის ლავრა), ბითინია (ოლიმპი), რომი,
ბიზანტია (კონსტანტინოპოლი, თესალო-
ნიკე), სადაც ეცნობოდა ქრისტ. სამყაროს
კულტ. უდიდეს კერებს, ლიტ. მიღწევებს,
სამონასტრო ცხოვრების წესსა და რიგს.
ი. მ-ის სახელზე თხზულებების მთელი
ციკლია შექმნილი - ცხოვრებები და საგა-
ლობლები, სადაც ი. მ. წარმოვედგება
როგორც მონასტერთა მამულებელი, წი-
ნამძღვარი, კახეთში დედათა და მამათა
მონასტრების წესის და კანონის დამდები.
დაკრძალულია კონსტანტინოპოლის მახ-
ლობლად მრომანის (რომანის) ქართველ-
თა მონასტერში.

ლიტ. იხ. სტ-თან „ილარიონე ქარ-
თელი ცხოვრება“.

„ილარიონე მართხელის ცხოვრება“,
IX ს. ქართველი სასულიერო მოღვაწის
ილარიონ ქართველის ცხოვრებისა და მოღ-
ვაწეობის ამსახველი ქართული აგიოგრა-
ფიული თხზულება. დღემდე მოღწეულია
მისი ხუთი რედაქცია: ვრცელი ათონური
(ხელნაწერი თარიღდება 1074), მეტაფ-
რასული (ხელნაწერთა უმრავლესობა
XVIII ს-ით თარიღდება), მოკლე (XIII-
XIV, XVIII სს.), ძველი სვინაქსარული
(XII ს-იდან) და გვიანდ. სვინაქსარული
(XVIII ს-იდან) რედაქციები. მათი წარ-
მოშავლობისა და ურთიერთმიმართების
შესახებ ორი ვარაუდია გამოთქმული:
1. ვრცელი ათონური რედაქცია ექვთიმე

იკონოსკოპის სქემა: 1-
მოზაიკური ფოტოკათოდი;
2-ქარსის ფირფიტა; 3-სას-
იგნალო ფირფიტა; 4-კო-
ლექტორი; 5-მეორე ანოდი;
6-პირველი ანოდი; 7-მოღ-
ვალატორი; 8-კათოდი; 9-
გადახრული სისტემა; 10-
ელექტრონმილიაკის კოლბა;
11-ოპტიკური სისტემა;
R - რეზისტორი, ო - მო-
ზაიკურ ფოტოკათოდზე
დაპროექტებული ობიექტი.



იკო. წმ. გიორგის ტაძ-
რი. XI ს. სამხრეთ-აღმ-
სავლეთის ხედი.



იკორთა. ტაძრის აღმოსა-
ვლეთის ფასადი. 1172.

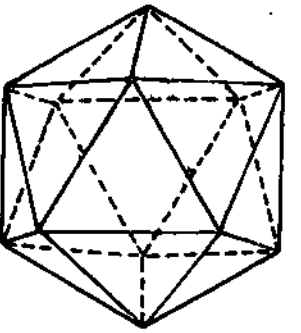

იკოსაედრი.
იკორთა. ციხე-დარბაზი და
ეკლესია. საერთო ხედი.



მთაწმიდლის მიერ ბერძნ. ენაზე დაწერილი ნოტა-ენკომის თავიებურად გადამოკეთებას, ხოლო მეტაფრასული რედაქცია, რ-ის ავტორად თეოფილე ხუცეს-მონაზონი არის მიჩნეული, ათონური რედაქციის გადაზუსტებას უნდა წარმოადგენდეს (კ. კეკელიძე). მოკლე რედაქცია ამ ვარაუდის გამოთქმის დროს (1919-20) არ ყოფილა გათვალისწინებული (ხელნაწერი აღმოჩნდა 1946). 2. „ი. მ. მ.“ ქართ. ენაზე დაწერა (ბ. კილანავა, მ. დოლაქიძე); მისი ვრცელი ათონური და მეტაფრასული რედაქციები ერთმანეთისაგან დამოუკიდებლად შეიქმნა, თუმცა წყარო-თხზულებების მოკლე რედაქცია-საერთო აქვთ. იგივე რედაქცია უდევს საფუძვლად სეინაქსარულსაც (ე. გაბიაშვილი). ამ ვარაუდის თანახმად, ექვთიმე მთაწმიდლისა და თეოფილე ხუცესმონაზონის ავტორობას საკითხი საბოლოოდ გადაწყვეტილად ვერ ჩაითვლება.

„ი. მ. მ.“ აღწერილია ილარიონ ქართულის სამონასტრო მოღვაწეობა კახეთში, მისი მოგზაურობა პალესტინაში, კონსტანტინოპოლში, თესალონიკისა და ბითონის ოლქებში. თხზულება საფურცლებზეა ქართ. სამონასტრო კოლონიზაციის ისტ. შესწავლის თვალსაზრისით. ის ერთადერთი წყაროა, რ-იც გვაწვდის ცნობებს IX ს-ში ბითონის ოლქში ქართულთა მოღვაწეობისა და კონსტანტინოპოლის მახლობლად პრომანის (რომანის) ქართველთა მონასტრის დაარსების შესახებ. თხზულების მეტაფრასული რედაქცია გამოსცა მ. საბინინმა (1882). ვრცელი ათონური - მ. ჯანაშვილი (1901), ძე. სეინაქსარული - კ. კეკელიძე (1919) და სხვ. რუსულად თარგმნეს ა. მურავიოვი (1860) და მ. საბინინმა (1872), ლათინურად - პ. პეტერსმა (1913).

ტექსტი: ძველი ქართული ავტოგრაფული ლიტერატურის ძეგლები, წგნ. 2-4, თბ., 1967-71.

ლიტ.: დოლაქიძე მ., ილარიონ ქართულის ცხოვრების ძველი რედაქციები, თბ., 1974; კეკელიძე კ., ეტიუდები ძველი ქართული ლიტერატურის ისტორიიდან, [ტ.] 4, თბ., 1957; კილანავა ბ., „აბოს წამების“ ავტობიოგრაფიის, ასაქ. სრ. მეც. აკადემიის მოამბე, 1973, ტ. 69, №1.

მ. დოლაქიძე. ილატივი (ლათ. illativus), ლოკატური ბრუნვა; აღნიშნავს საგანში შესვლას. გვხვდება ფინ.-უნგრულ და იბერიულ-კავკ. ენებში. მაგ., ანდიური: შიშულა „ბოთლში“ (ისეთ საგანში, რ-იც სიცარიელეს მოიცავს); პინწოლ-ლი „ქვაში“ (ისეთ საგანში, რ-იც მთლიანი მასაა).

ილაპაპალი, ალ აპ ა დ ი, ქალაქი ჩრდ. ინდოეთში, უტარ-პრადეშის შტატში, მდებარე განგისა და ჯამნის შესართავთან. 514 ათ. მცხ. (1971). სატრანსპ. კვანძი. კვების, მინის მრეწველობა. საკულტო საგანთა დამზადება. უნ-ტი. ინდუსების სალოცავი ადგილი. შემორჩენილია აშოკას ქვის სვეტი (დაახლ. ძვ. წ. 242), ფორტი (1583).

ილაპარსი, ელ ბ ა რ ს ი, უზბეკთა დინასტიის ფუძემდებელი ხვარაზმში (სახელმწიფოს მართავდა 1511-38), ჯურის შთამომავლის ბერქა-ყაენის ვაჟი. 1511 ქ. ვაზირის მცხოვრებლობა მიიწვიეს მმართველად. ხვარაზმის ქ-ებში შეკრებილი ჯარით განდევნა ირანელთა გარნიზონები ურგენჩიდან, ხივიდან და სხვ. დამორჩილა თურქმენები, 1524 დაიპყრო ხორასნის მნიშვნელოვანი ნაწილი.

ილ-დე-ფრანსი (Ile-de-France, სიტყვა-სიტყვით - საფრანგეთის კუნძული), ისტორიული ოლქი საფრანგეთში, მდებარე სენას, მარნასა და უაზს შორის. საფრ. სახელმწიფოს ბირთვი იყო (მთავარი ქ. პარიზი). X ს. დამლევს კაპეტინგების სამეფო დომენი გახდა. ი. იყო საფრ. დიდი რევ. და XIX ს. ბურჟ. რევ. მოძრაობათა (1830, 1848, 1871) ცენტრ. რ-ნი, პიტ-

ლერელთა მიერ საფრ. ოკუპაციის დროს (1940-44) - საფრ. წინააღმდეგობის მოძრაობის ერთ-ერთი ბირთვადი ცენტრი.

ილდელიზილი, ელ დ ე ღ ი ზ ი დ ე ბ ი, ფეოდალური დინასტია აზერბაიჯანსა და ჩრდ. ირანში 1136-1225. დააარსა შამსადინ ილდელიზმა (1136-74). აზერბაიჯანში მთავრად იჯდა ყიზილ-არსლანი, რ-იც ებრძოდა სელჩუკებს, საქართველოსა და შირვანს. ი-ის ძლიერება შეარყია მონღოლთა შემოსევამ (1220-22), ხოლო ჯგუფდენინმა ბოლო მოუღო ი-ის სახელმწიფოს (1225).

ილდელიზილითა მონათა, XII-XIII სს. აზერბაიჯანის მმართველი ათაბაგების, ილდელიზიდების მიერ მოჭრილი არასწორი ფორმის და სხვადასხვა წონის სპილენძის მონეტა. მის ერთ მხარეს ათაბაგების უმუალო სიუზერენის - ვრახის სელჩუკი სულთნის და ბაღდადის ხალიფას სახელებია ამოკვეთილი. მეორე მხარეს - თვით ათაბაგის სახელი. - ი. მ. აღმ. საქართველოშიც იყო გავრცელებული. აღმოჩენილია დმანისში, რუსეთში, აგრეთვე XII-XIII სს. განებში (ლილოს, კრწანისის, თბილისის - განჯის-კარის, რივის).

ლიტ.: Босворт К. Э., Мусульманские династии, пер. с англ., М., 1971, ირ. ჟალალანია.

ილაში, ზესტაფონის რ-ნის სოფლების ზედა ილეშისა და ქვედა ილეშის ძვ. სახელწოდება.

ილაშნიკი (Jilemnický) პეტერ (18. III. 1901, კიშბერკი, - 19. V. 1949, მისკოვი), სლოვაკი მწერალი. ჩეხოსლ. სახ. მხატვარი (1949, სიკვდილის შემდეგ). ჩეხოსლ. კომპარტიის წევრი 1921-იდან. იყო ჩეხოსლ. საკონსულოს კულტურის ატაშე მოსკოვში (1948-49). ი-მ ერთ-ერთმა პირველმა ასახა სლოვაკურ ლიტერაში მუშა კომუნისტის (რომანები „მოუხენელი მინდორი“, 1932 და სხვ.). ი-ს სოც. რომანების ციკლმა მნიშვნელოვანი როლი ითამაშა ჩეხოსლ. ლიტერაში სოციალ. რეალიზმის დამკვიდრებაში.

ილაში, მდინარე ყაზ. სსრ-სა და რსფსრ ორენბურგის ოლქში, მდ. ურალის მარცხ. შენაკადი. სიგრძე დაახლ. 623 კმ, აუზის ფართ. 41,3 ათ. კმ². წარმოქმნება მდებარე ყარაღანდისა და ყარაქის შეერთებით, რ-ებსაც სათავე აქვთ მულჯარების დას. კალთებზე. უმთავრესად სასრდოლოს თოვლის წყლით. წყლის საშ. ხარჯი შესართავიდან 112 კმ-ზე 39,8 მ³/წმ. ზაფხულობით ძლიერ კლებულობს. იყენება ნოემბ. II ნახევარში, ცინულმერა აპრ. II ნახევარშია. ი-ის ნაპირზეა ქ. აქტიუბინსკი. ი-ის აუზშია ფოსფორიტების საბადო.

ილაშა (Ilesha), ქალაქი საზრ.-დას. ნიგერიაში, ოოს შტატში, იბადან-ონიჩის საუტ. გზაზე. 224 ათ. მცხ. (1975). მნიშვნელოვანი სავაჭრო-სახელოსნო ცენტრი. კაკო-მარცვლის შეგროვება და გადამამუშავება. პალმის ზეთის წარმოება.

ილაში (Ilés) ბელა (დ. 22. III. 1895, კაშა, ახლანდ. კომიცი), უნგრელი მწერალი. უნგრ. კომპარტიის წევრი (1919-იდან). რევ. მწერალთა საერთაშ. გაერთიანების მდივანი (1925-33). უნგრ. პროლეტ. რევოლუციაში მონაწილეობის გამო იძულებული იყო 1919 ემიგრაციაში წასულიყო. 1923-45 ცხოვრობდა სსრკ-ში, სადაც შექმნა თავისი მნიშვნელოვანი რომანები „ტისა იწვის“ (გამოქვეყნდა 1929 რუსულად, 1931 ქართულად, 1957 უნგრულად), ტრილოგია „კარპატული რაფსოდია“ (1939). ავტორია მოთხრობების კრებულებისა „ვემლერ იარაღს და რაინდს“ (1949) და სხვ. მიენიჭა კომპოტის სახ. პრემია (1950, 1955).

ილთიზაში (არაბ. - ვალდებულება, გამოსყიდვა), ფეოდალური ნატურალური გადასახადის აშარის (უშრი) და ზოგიერთი სხვა გადასახადის აკრეფის საიჯარო

სისტემა ოსმალთა იმპერიაში. ი. ოფიციალურად გაუქმდა ოსმალთა იმპერიაში თანზიმათის დროს, ფაქტობრივად კი მოისპო მხოლოდ 1925, აშარის გაუქმებასთან ერთად.

ილი (Elettaria cardamomum), მრავალწლოვანი ბალახოვანი მცენარე ჯანჯაფილისებრთა ოჯახისა. აქვს მხოლადი ფესურა და ღია მწვანე ყვავილები. ნაყოფი სამბუდიანი კოლოფია. თესლს ხმარობენ კულინარიაში, შეიცავს 3,5-7% ზეთს, რ-საც იყენებენ კვების და თამბაქოს მრეწველობაში, აგრეთვე მედიცინაში. იზრდება საზრ. ინდოეთის და ინდონეზიის ნ.-კ-ის ტენიან მთის ტყეებში; კულტივირებულია ინდოეთში, შრი-ლანკაზე (ცილონზე), ინდონეზიის ნ.-კ-ზე, საზრ. ჩინეთში. უფრო ფასობს მაღაბარისა და მაისურის ი.

ილი, მდინარე სსრკ-სა და ჩინეთში. სათავე აქვს აღმ. ტიან-შანში, წარმოიქმნება მდ-ების ტყეებისა და კუნძულის შეერთებით (ჩინ.). ერთის ბალხაშის ტბას. სიგრძე ტყეებისა და კუნძულის შეერთებით 1001 კმ, ტყეების სათავიდან - 1439 კმ. აუზის ფართ. 140 ათ. კმ². ზემოთში მთის მდინარეა, ქვემოთ ხეობა ფართოვდება და მდინარე ქვიშებში მიედინება. სსრკ-ის ფარგლებში სანაოსნო ნავისადგომი ბაქანასამდე. ი. საზრდოობს თოვლისა და მყინვარების წყლით. წყლის საშ. წლ. ხარჯი შესართავიდან 270 კმ-ზე 479 მ³/წმ, ბალხაშის ტბასთან - 329 მ³/წმ. იყენება დეკ-ში, ცინულმერა-მარტში. მთავარი შენაკადებია: მარჯვ.-კაში, ზორგოსი, მარცხ.-ჩარინი, ჩილეი, თალღარი, ყასქელენი, კურტი, რ-თაც დიდი საირიგაციო მნიშვნელობა აქვს. მდიდარია თევზით, დელტაშია ონდატრის სარწყვი.

ილი II (ერისკაცობაში ირაკლი გიორგის ძე დ უ დ უ შ ა უ რ ი შ ი თ ლ ა შ ვ ი ლ ი) (დ. 4. XII. 1933, ქ. ორჯონიკიძე), სრულად საქართველოს კათალიკოს-პატრიარქი 1977-იდან. 1956 დამთავრა მოსკ. სას. სემინარია, 1960 - სას. აკადემია. 1959 ბერად აღიკვეცა თბილისში. იმავე წლიდან იეროდიაკონი, მღვდელმონაზონი ზაგორსკის მონასტერში, 1960-იდან ილუმენი. 1963-იდან შემოქმედის ეპისკოპოსი, იმავე წლიდან სრულად საქართველოს კათალიკოს-პატრიარქის ქორეპისკოპოსი. 1967-იდან ცხუმ-აფხაზეთის ეპისკოპოსი, 1969-იდან - მიტროპოლიტი. 1963-72 მცხეთის სას. სემინარიის რექტორი. 1960 ღვთისმეტყველების კანდიდატის ხარისხის მოსაპოვებლად დაიცვა დისერტაცია „ათონის ივერთა მონასტრის ისტორია“. 1979 აირჩიეს მსოფლიო საეკლ. საბჭოს ერთ-ერთ პრეზიდენტად. მონაწილეობდა მშვიდობის დაცვის რამდენიმე ფორუმში.

ილია ბატონიშვილი (ბ ა გ რ ა ტ ი ო ნ ი) (1790, თბილისი, - 1854, მოსკოვი), მეფე გიორგი XII-ის ძე. 1808 დედასთან, დედოფალ მარიამთან ერთად აღმ. წესით რუსეთში გადასახლდეს. დასახლდა მოსკოვში. აქ 1844 ფრანგულიდან ქართულად თარგმნა ინგლ. ფილოსოფოსის ს. კლარკის (1675-1729) მიმოწერა გერმ. ფილოსოფოს გ. ლაიბნიცთან (1646-1716): „ბაასი ორთა უჩინებულესთა ფილოსოფია ევროპიისათა კლარკ და ლეიბნიცისა“.

ლიტ.: აბრამიშვილი ა., ქართული ბატონიშვილების საოჯახო იუმორიდან, „სტალინის სახელმწიფო პედაგ. ინ-ტის შრომები“, 1959, ტ. 7; Орбели Р. Р., Грузинские рукописи Института востоковедения АН СССР, в. 1, М., -Л., 1956.

არ. ბარამიძე. „ილიადა“, იბ. პომეროსი. ილიანა (Iliamna), მყინვარულ-ტექტონიკური წარმოშობის უდიდესი ტბა ალასკაზე. ფართ. დაახლ. 2,1 ათ. კმ². მდებარეობს ალუუტის ქედის ჩრდ. შტოქედებს შორის. ტბის ჩრდ. და დას. ნაპირი დაბალია, საზრ. და აღმ. - მაღალი. უმთავ-

რესად საზრდოობს თოვლის წყლით. მდ. კვიჩკათ O. დაკავშირებულია ბრისტოლის ყურესთან (ბერინგის ზღვა). მდიდარია თევზით.

ილიაჟინსკი კირილე თეოდორეს ძე [დ. 14 (27). V. 1915, სოფ. ლაიეცკოვო, ახლანდ. კოტოვსკის რ-ნი, ოდესის ოლქი], საბჭ. სახელმწიფო და პარტიული მოღვაწე. სკკპ წევრი 1945-იდან. 1939 დაამთავრა ტირასპოლის პედ. ინ-ტი. 1940 თებ-იდან საბჭ. არმიისა, მონაწილეობდა დიდ სამამულო ომში (1941-45), 1945-46 გაზ. „მოლდოვა სოხიალისტს“ განყობის გამგე. 1946-48 მოლდ. კპ ცკ-ის ინსტრუქტორი, სექტორის გამგე. 1948-51 პრობანდისა და აგიტაციის განყობის გამგის მხადგილე. 1951-53 - მხატვრული ცენტრისა და ხელოვნ. განყობის, 1953-66 მეცნ., სკოლებისა და კულტ. განყობის გამგე. 1962-63 მოლდ. სსრ მინისტრთა საბჭოს სამეცნ.-კულ. მუშაობის კოორდინაციის სახელმწ. კომიტეტის თავ-რე, მოლდ. სსრ მინისტრთა საბჭოს თავ-რის მოადგილე. 1963 მარტიდან მოლდ. უმაღლესი საბჭოს პრეზიდიუმის თავ-რე, ერთდროულად (1966 აგვ-იდან) სსრკ უმაღლესი საბჭოს პრეზიდიუმის თავ-რის მოადგილე. პარტიის XXIII ყრილობაზე აირჩიეს სკკპ ცენტრ. სარევიზო კომისიის წევრად; XXIV და XXV ყრილობებზე - სკკპ ცკ-ის წევრობის კანდიდატად. სსრკ VII-X მოწვევების უმაღლესი საბჭოს დეპუტატი. დაჯილდოებულია 5 ორდენით, აგრეთვე მედლებით.

ილია შავაჟაძის მხარე, კლდოვანი მწვერვალი ყაზბეგის რ-ში (მდების ხდისა და არშის წყალგამყოფი). შავანის ქედის სამხრ. ნაწილში. სიმაღლე 3800 მ. 1938 ხდის ზეობიდან მწვერვალზე ავიდა ქართვ. ალპინისტთა ჯგუფი ალექსანდრა ჯაფარიძის ხელმძღვანელობით და მას ილია შავაჟაძის სახელი უწოდა.

ილიანი (Iligan), ქალაქი და ნავსადგური ფილიპინებში, კ. მინდანაოზე, ილიგანის ყურეში. ლანაო-დელ-ნორტის პროვ. ადმ. ცენტრი. 122 ათ. მცხ. (1973). შავი და ფერადი მეტალურგია (მ. შ. ფეროშენადნობების წარმოება, სპილენძისა და ალუმინის გამოდნობა), ქიმ. მრეწველობა (სასუქები და სხვ.). O-ის მახლობლად ილეებენ რკინის მადანს. პესი.

ილინი, მდინარე რუსურ ირკუტსკის ოლქში, ანგარის მარჯვ. შენაკადი. სიგრძე 589 კმ, აუზის ფართ. 30,3 ათ. კმ². სათავე აქვს და მიედინება შუა ციმბირის ზეგანზე. საზრდოობს თოვლისა და წვიმის წყლით. წყლის საშ. ხარჯი შესართავიდან 52 კმ-ზე 139 მ³/წმ. ივინება ოქტ. ბოლოს, ყინულძვრა - მაისის დასაწყისში. იყენებენ ხე-ტყის დასაცურებლად. სანაოსნოა პატარა გემებისათვის სოფ. ილიმსკამდე. O-ის შესართავიდან 40 კმ ქვემოთ, მდ. ანგარაზე აშენდა უსტი-ილიმსკის ჰესი. O-ის აუზში არის კორშუნოვსკის რკინის მადნის საბადო.

ილინგი (Ealing), ქალაქი დიდ ბრიტანეთში, შედის დიდი ლონდონის კონურბაციაში. 294 ათ. მცხ. (1976). მანქანათმშ. (მ. შ. ავტომშენებლობა), კვების, პოლიგრაფიკის მრეწველობა.

ილინოისი (Illinois), შტატი აშშ-ის ჩრდ. ნაწილში. მდებარეობს ცენტრ. ვაკეების ჩრდ. ნაწილში, მიჩიგანის ტბასა და მდებ. ობაისა და მისისიპის შორის. ფართ. 146 ათ. კმ². მოსახლ. 11,2 მლნ. კაცი (1975), მ. შ. 80%-ზე მეტი ქალაქში ცხოვრობს. ადმ. ც. - ქ. სპრინგფილდი. უდიდესი ქალაქი და მთავარი გკონ. ცენტრია ჩიკაგო.

ტერიტ. დიდი ნაწილი უჭირავს ბორცვიან ვაკეს (სიმაღლე 378 მ-მდე). ჰავა ზომიერი კონტინენტურია. ნალექები 800-1000 მმ წელიწადში. სასარგებლო წიაღისეულიდან მოიპოვება ქვანახშირი, ნავთობი, მლზობი შპატი და სხვ.

ი. მაღალგანვითარებული ინდუსტრ. აგრ. შტატი. მრეწვ. წამყვანი დარგებია: რადიოელექტრონიკა, ელექტროტექნიკა, სამრეწვ. და საშენი მოწყობილობის, სას. სამ. იარაღის წარმოება, ლოკომოტივთა და ვაგონთმშენებლობა (ჩიკაგო, როკფორდი, როკ-აილენდი, პეორია), შავი მეტალურგია (უმთავრესად ჩიკაგო), ნავთობგადამამშ., ქიმ. და ხორცსაკონსერვო (ჩიკაგო, ისტ-სენტ-ლუისი), აგრეთვე პოლიგრაფიკ., სამკერვალო და სპორტსაბეჭდო მრეწველობა. O. შედის „სიმინდის სარტყელში“. მოჰყავთ სიმინდი (II ადგილი აშშ-ში), სოია (I ადგილი), აგრეთვე ზორბალი, შვრია, საკვები ბალახი. სოფ. მეურნ. სასაქონლო პროდუქციის 50%-ზე მეტს იძლევა მეცხოველეობა (მსხვ. რქ. საქონელი, ღორი, ცხვარი).

ილინოისის არხი (Illinois Waterway), წყლის გზა აშშ-ში, აკავშირებს დიდი ტბების სისტემასა და მდ. მისისიპის აუზს. იწყება მიჩიგანის ტბიდან, ქ. ჩიკაგოსთან, მიემართება მდებ. დე-პუბლესა და ილინოისის გასწვრივ, ამ უკანასკნელის მისისიპისთან შეერთებამდე. O. ა. წელიწადში ატარებს 20 მლნ. ტ-ზე მეტ ტვირთს.

ილინსკი ივორ ვლადიმერის ძე [დ. 11 (24). VII. 1901, მოსკოვი], რუსი საბჭ. მსახიობი. სსრკ სახ. არტისტის (1949), სოციალ. შრომის გმირი (1974). სკკპ წევრი 1960-იდან. სწავლობდა თ. კომისარევესკის სტუდიაში (1917). სასცენო მოღვაწეობა დაიწყო 1918 ვ. კომისარევესკაის სახ. თეატრში. 1920-იდან მუშაობდა მიეგრბოლთან. ამ პერიოდში შეასრულა როლები: პრისიპინა (მაიაკოვსკის „ბაღინჯო“), არკაშკა სნასტივიცევი (ოსტროვსკის „ტყე“), რასპლიუევი (სუხოვო-კობილინის „კრეჩინსკის ქორწინება“) და სხვ. კინოში ითამაშა ტაბიოკი („პროცესი სამ მილიონზე“, 1926), ფრანკ შულცი („წმინდა იორგენის დღესასწაული“, 1930), პივალოვი („ვოლგა-ვოლგა“, 1938), თგურცოვი („საკარნავალო დამე“, 1956) და სხვ. 1938-იდან მცირე თეატრის მსახიობია. შესრულებული აქვს სლესტაკოვის (გოგოლის „რევიზორი“), შმაგას, იუსოვის (ოსტროვსკის „უდანაშაულო დამნაშავენი“ და „შემოსავლიანი ადგილი“), თომა ოპისკინის (დოსტოევსკის „სოფელი სტეპანკოვოს“ მიხედვით) და სხვ. როლები. სსრკ სახელმწ. პრემიის ლაურეატი (1941, 1942, 1951). დაჯილდოებულია ლენინის ორდენით, 3 სხვა ორდენითა და მედლებით.

„ილიონი“, ქართული გოველთფორი მხატვრულ-ლიტერატურული ჟურნალი. გამოდიოდა 1922-23 თბილისში. სცემდა „ილიონის“ მწერალთა ჯგუფი. გამოვიდა: 1922-№№ 1, 2, 3; 1923-№ 4. ჟურნალში დაბეჭდილია კ. გამსახურდიას, ვ. გორგაძის, დ. აგლაძის, ა. ჭუმბაძის, ს. ფაშალიშვილისა და სხვ. მხატვრული ნაწარმოებები, პუბლიცისტიკა, ლიტ. და ბიბლიოგრაფიული სტატები. რედ. - კ. გამსახურდია.

ილირი (Illyricum), 1. ილირიული ტომის - არდიების ტერიტორია, რ-იც ძვ. წ. 167 რომაელებმა დაიპყრეს (Illyricum regnum); ძვ. წ. 148 O. შევიდა რომის პროვინციის-მაკედონის შემადგენლობაში. 2. რომის პროვინცია, რ-იც შეიქმნა დანარჩენი ილირიული ტომების ტერიტორიაზე, ალბათ ძვ. წ. II ს-ში (არა უგვიანეს ძვ. წ. I ს. შუა წლებისა). ახ. წ. 8 ეს ტერიტ. ორ ნაწილად გაიყო: ზემო O. - დალმაცია და ქვემო O. - პანონია. 3. რომის იმპერიის პერიოდში საბაჟო ოლქი, რ-იც მოიცავდა დუნაისპირა პროვინციებს: რეციას, ნორიკუმს, პანონიას, დაკიას, დალმაციას, მეზიას. ახ. წ. III ს. ბოლოს, იმპ. დიოკლეტიანეს დროს, O. დაყვეს დას. O-დ (I. occidentale) და აღმ. O-დ (I. orientale). O-ს იმპერიისათვის დიდი სამეურნეო და სამხ. სტრატეგიული მნიშვნელობა ჰქონდა.

ილირილუპი (ბერძნ. Illyrioi), ინდო-ევროპული ჯგუფის ძვ. ხალხები. ცხოვრობდნენ ბალკ. ნ.-კ-ის ჩრდ.-დასავლეთსა და ნაწილობრივ აპენინის ნ.-კ-ის სამხრ.-აღმ-ში. პირველად იხსენიებიან ჰეკატელის მილეტელთან (ძვ. წ. VI ს.) და პეროდოტესთან (ძვ. წ. V ს.). O-ის დასახლების ადგილებში ბერძნები ძვ. წ. VII-III სს-ში კოლონიებს აარსებდნენ. თავდაპირველად O. თავიანთ ციხესიმაგრეებს დაუშუშავებელი ქვისაგან აგებდნენ, შემდეგ კი ბერძნებისაგან ისწავლეს კედლების თლილი ქვით შენება და საკურთხევლების ქანდაკებით შემკობა. ძვ. წ. III ს. დასაწყისში კელტებმა O-ის ნაწილი დაიმორჩილეს, რის შედეგადაც წარმოიქმნა ილირიულ-კელტური ტომების ჯგუფი. ძვ. წ. III ს-ში O. ძირითადად პირველყოფილი თემური წყობილების რღვევის პროცესში იმყოფებოდნენ, მხოლოდ სამხრ. ილირიულ ტომებში შეინიშნებოდა ადრინდ. კლასობრივი წარმონაქმნები. ამ ტომებთან დაწინაურდნენ არდიები, რ-ებმა ძვ. წ. III ს. შუა წლებში მეზობელი ტომები დაიმორჩილეს და ვრცელი სახელმწიფო შექმნეს (დედაქალაქი სკოდრე, ახლანდ. შკოდერი). ძვ. წ. ილირიული ომების შედეგად ძვ. წ. 167 რომაელებმა დაიპყრეს არდიების სახელმწიფო და შემდგომში (ძვ. წ. 148) რომის პროვინციის - მაკედონიის - შემადგენლობაში შეიყვანეს. ძვ. წ. I ს. და ახ. წ. I ს-ში რომაელებმა O. საბოლოოდ დაიპყრეს, რამაც დააჩქარა O-ის რომანიზაცია (განსაკუთრებით სანაპიროზე და ქ-ებში). *ხალხთა დიდი გადასახლების დროს O-მა ასიმილაცია განიცადეს; გაქრა ძვ. ილირიული ენა. ზოგიერთ მკვლევარს ძვ. O-ის შთამომავლებად ახლანდ. ალბანელები მიაჩნია. O-ის კულტ. ძეგლები გვხვდება ავსტრიაში, იტალიაში, ალბანეთსა და თურქეთში.*

ლიტ.: С я п р и д о в а И. Н., Иллирийские племена в конце I в. до н. э. - в нач. I в. н. э., «Ученые запiski Московского гос. педагогического ин-та им. В. И. Ленина», 1960, № 153 [ა].

ილირიზმი, საზოგადოებრივ-პოლიტიკური და კულტურული მოძრაობა XIX ს. 30-40-იან წლებში ხორვატიაში, სლავონიასა და ნაწილობრივ სხვა სამხრეთ-სლავურ ოლქებში. სათავეში ედგა ლიბერ. თავადაზნაურობა და მასთან დაკავშირებული ინტელიგენცია. O-ის წამყვანი იდეაა „დიდი ილირიის“ სახელმწიფოს შექმნა, რ-შიც გაერთიანდებოდა მთელი სამხრეთ სლავური და ნაწილობრივ არასლავური ოლქები (ამ ოლქების მოსახლეობას O-ის მიმდევრები ძვ. ილირიელების შთამომავლებად თვლიდნენ). პოლიტ. გაერთიანების საწინდარს ისინი ხელავდნენ სამხრ.-ის სლავი ხალხების ენობრივ-ლიტ. დაახლოებაში. XIX ს. 40-იან წლებში O-მა პოლიტ. სასიათი მიიღო. O-ის მიმდევრების ლიბერ. ნაწილმა (ლ. გაი, ი. კუკულევიჩ-საქციენსკი, ლ. ვუკოტინოვიჩი და სხვ.) მოითხოვა უნგრ. სამეფოს შიგნით ხორვატიისა და სლავონიის ავტონომია, ხორვ. ენის ოფიცინად გამოცხადება, ხორვ. მიწების (ხორ-



ი. ილინსკი.



ი. ილინსკი ბივალის როლში (ფილმი „ვოლგა-ვოლგა“, 1938).

ილირიელები, ბრინჯაოს სიტულა ვანედან (სლოვენია). ფრინჯის ფრაგმენტი, დაახლ. ძვ. წ. 500 წ. ერთგნული მუზეუმი, ლიუბლიანა.



ვატია, სლავონია, დალმაცია) გაერთიანება, ფეოდალური ბატონობა და სხვ. 1848 რევ. დამარცხებისა და რეაქციის გამარჯვების შემდეგ ი-მა კრახი განიცადა. მან დადებითი როლი შეასრულა სამხრეთის სლავი, განსაკუთრებით სერვატი ხალხის კულტურისა და ლიტერატურის განვითარებაში, ეროვნ. თვითშეგნების ზრდაში.

ილირიის პროვინციები (Les Provinces Illyrienes), საფრანგეთთან გასალურდამოკიდებულებაში მყოფი სახელმწიფოებრივი გაერთიანება (1809-14). შედგებოდა პრესბურგის 1805 და შენბრუნის 1809 წლების თანახმად საფრანგეთისთვის გადაცემული სლოვენური და სერვატიული მიწებისაგან. ი. პ. ეწოდა ამ ტერიტორიების უმეტესს მკვიდრთა — *ილირიელების* სახელის მიხედვით. ნაპოლეონის დამარცხების შემდეგ რუსეთთან ომში (1812) ავსტრიამ 1813 მოახდინა ი. პ.-ის ოკუპაცია. ვენის კონგრესის 1814-15 გადაწყვეტილებით ი. პ. ავსტრიას მიეკუთვნა.

ილირიული ენა, აწ მკვდარი ინდოევროპული ენა. გავრცელებული ყოფილა ბალკანეთის ნ.-კ-ზე. წერილობითი ძეგლები არ შემორჩენილა. ი. პ.-ზე წარმოდგენა შეიძლება ვიქონიოთ ბალკ. ტოპონიმიკისა და თანამედროვე ენებში დადასტურებული ილირიული ძირების მიხედვით. ვარაუდობენ, რომ ი. პ. ან თრაკიული ენა წარმოადგენს თანამედროვე ბალკ. ალბანური ენის უშუალო წინაპარს.

ლიტ.: Г и д и н Л. А., Язык древнейшего населения юга Балканского полуострова, М., 1967.

ილიუშინი სერგეი ვლადიმერის ძე [18 (30). III. 1894, სოფ. დილიალებო, ვოლოგდის გუბ., — 9. II. 1977, მოსკოვი], საბჭ. ავიაკონსტრუქტორი, სსრკ მეცნ. აკად. აკადემიკოსი (1968), გენ.-პ.-ინჟინერი (1967), სამგზის სოციალ. შრომის გმირი (1941, 1957, 1974). სკკპ წევრი 1918-იდან. დაამთავრა ნ. შუკოვსკის სახ. საზრ.-საპაერო საინჟინრო აკადემია (1926). 1931 ჩამოაყალიბა და სათავეში ჩაუდგა საკონსტრუქტორო ბიუროს, რ-იც მუშაობდა მოთიერში, ბომბდამშენ და სამგზავრო თვითმფრინავების შექმნაზე. ი-ის მიერ შექმნილია მრავალი ტიპის თვითმფრინავი. პირველი საბრძოლო თვითმფრინავებით (ცკბ-26, ცკბ-30, ცკბ-30 ფ) დამყარებული იყო სიმაღლის მსოფლიო რეკორდები, ხოლო 1938-39 მოეწყო მის დაუშვებლად გადაფრენა მარშრუტით: მოსკოვი-ვლადივოსტოკის რ-ნი და მოსკოვი — კ. მისკუ (აშშ). 1939 ი-მა შექმნა ჯავშნიანი მოთიერში თვითმფრინავი ილ-2, 1943 — ილ-8, ილ-10, ილ-16 და ავიაციის ისტორიაში პირველი რეაქტიული მოთიერში თვითმფრინავი ილ-40, პირველი სამამულო რეაქტიული ბომბდამშენი ილ-28 (1948). მრავალადგილიანი ტურბოტრანზიანი ილ-18 (1957) იქცა ძირითად სამგზავრო თვითმფრინავად, ხოლო ტურბოტრანზიანტორიანი ტრანსკონტინენტური ილ-62 (1962) — აეროტოტის ფლაგმანად. ი-მა შექმნა თვითმფრინავთმშენებლობის საკუთარი სკოლა. სსრკ I-VII მოწვევების უმაღლესი საბჭოს დეპუტატი. სსრკ სახელმწ. პრემიისა (1941, 1942, 1943, 1946, 1947.



ს. ილიუშინი.

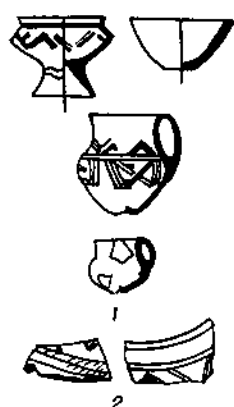

ილტოს არქეოლოგიური ძეგლები. 1. თიხის მურჭეული. ძვ. წ. III ათასწლეულის I ნახ. 2. თიხის მურჭეული. ძვ. წ. II ათასწლე. I ნახ. სსრ მეცნ. აკად. ი. ჯავახიშვილის სახ. ისტორიის, არქეოლოგიისა და უთხვარაფის ინ-ტის არქეოლოგიური კვლევის ცენტრი თბილისი

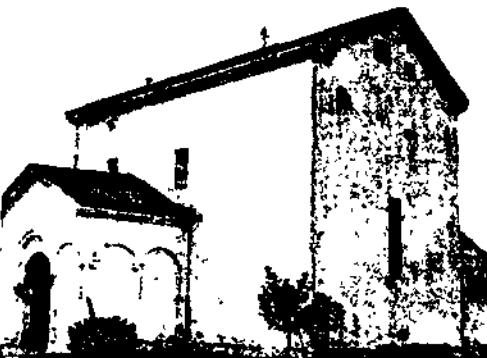

ილთი. წმ. გიორგის ეკლესია. სამხრეთ-აღმოსავლეთის ხედი. XI ს. პირველი მეთხედი.

1950, 1952) და ლენინური პრემიის (1960) ლაურეატი. დაჯილდოებულია 8 ლენინის ორდენით, ოქტომბრის რევოლუციის ორდენით, 5 სხვა ორდენითა და მედლებით.

თბზ.: Илы на службе Родины, «Визанция и космоавтика», 1968, №№ 5, 10; 1969, №№ 5, 6.

ლიტ.: Астащенко П. Т., Конструктор легендарных Илов, М., 1970.

ილიროვსკი, ქალაქი (1973-იდან) უკრ. სსრ ოდესის ოლქში. სსრკ-ის დიდი საგაჭრო ნავსადგური შავი ზღვის ჩრდ.-დას. ნაპირზე, ოდესიდან 26 კმ. გემთშემკეთებელი, რკინაბეტონის კონსტრუქციების ქმნის. ტვირთბრუნვით ერთ-ერთი უდიდესია შავ ზღვაზე. 1978-იდან ი. მსოფლიოში უდიდესი საერთაშ. საზღვაო სარკინიგზო ბორნით დაუკავშირდა ნავსადგურ ვარნას (ბულგარეთი).

ილიაზლო, სოფელი მარნეულის რ-ნში (ქაფანახის სოფსაბჭო), მდ. მტკვრის მარჯვ. ნაპირზე. ზ. დ. 300 მ, მარნეულიდან 25 კმ. ალგეთის მევენახეობის საბჭ. მეურნეობა. რვაწლ. სკოლა, ბ-კა.

ილიანი (მატიანის მიხედვით ილმეირი, ძვ. სლავურად — ს л о в е с к о е м о т р е), ტბა რსუსრ ნოვგოროდის ოლქში. მდებარეობს ილმენისპირა დაბლობის ვეღლაზე დადაბლებულ ნაწილში, 18 მ სიმაღლეზე. ფართ. (საშ. დონეების დროს) 982 კმ², სიგრძე დაახლ. 45 კმ, სიგანე 35 კმ-მდე. ნაპირები უმთავრესად დაბალი და დაჭაობებულია; ჩრდ.-დას. ნაპირს გასდევს სერები. კირქვით ნაგები საშრ.-დას. ნაპირი ციცაბოა. ი-ს ერთეის დაახლ. 50 მდინარე, მ. შ. მსტა, პოლა, ლოვატი, ფსიფა, შელონი. ტბიდან გამოდის მდ. ვოლხოვი. წყლის დონე მატულობს მაისში, კლებულობს მარტის ბოლოსა და აპრილის დასაწყისში. სიღრმე 3-4 მ-იდან 6-10 მ-მდე. ფსკერი ბრტყელი აქვს, წყალი მოყვითალო ფერისაა. იყენება ნოემბერში, ყინულმერა — აპრ-ში. მდიდარია თევზით.

ილიანისპირა დაბლობი, ი ლ მ ე ნ ვ ო ლ ხ ო ვ ი ს და ბ ლ ო ბ ი, დაბლობი სსრკ ევრ. ნაწილის დას-ით. სიმაღლე 40-50 მ. ი. დ. ფართო ტერასებად ეშვება მის ცენტრ. ნაწილში მდებარე ილმენის ტბისაკენ. დაბლობი უმთავრესად მდებარეობს შერეული ტყის ქვეზონაში, ჩრდ. ნაწილი — ტაიგის ქვეზონაში. ჭაობს დიდი სიღრმე უკავია.

ილიანიტი (სახელი ეწოდა ილმენის მთების მიხედვით), ჟანგულების კლასის მინერალი; ქიმ. შედგენილობა FeTiO₃, Fe²⁺ ჩანაცვლებულია იზომორფულად Mg²⁺ და Mn²⁺. კრისტალდება ტრიკონურ სინგონიაში. აქვს რთული რომბოედრული კრისტალები. გავრცელებულია ი-ის შავი მკვრივი მარცვლოვანი მასებში. გაუმჭირავალეა; აქვს ნახევრად ლითონური ელვარება. მაგნიტურია. სიმაგრე მინერალოგიური სკალით 5-6; სიმკვრივე 4600-4800 კგ/მ³. გვხვდება გაბროს ჯგუფის მაგმურ ქანებთან და სხვ. ქიმიურად მდგრადია, გროვდება ქვიშრობებში. სსრკ-ში ი-ის საბადოები ცნობილია ურალზე, ალთაზე, კოლის ნ.-კ-სა და უკრაინაში. ი. ტიტანის მნიშვნელოვანი მადანია.

ილილო (Ililo). ქალაქი და ნავსადგური ფილიპინებში, პანაის ნ.-კ-ის სამხრ.-აღმ. ნაწილში, გიმარასის სრუტის ნაპირზე. ილილოს პროვ. აღმ. ცენტრი. 233 ათ. მცხ. (1973). გემოსარემონტო დოკები. კვებისა და სამკერვალო მრეწველობა. შაქრის ექსპორტის ერთ-ერთი ცენტრი.

ილიოკაბი, ი ლ ო კ ა ნ ე ბ ი, უმთავრესად კ. ლუსონის (ფილიპინები) დას. სანაპიროზე, აგრეთვე მდ. კაგაიანის ხეობასა და კ. მინდანაოს საზღვრისპირა რ-ნებში მცხოვრები ხალხი. ნაწილი სახლობს ფილიპინების გარეთ (ჰავაის კ-ები, კ. გუამი, კალიფორნია). საერთო რაოდ. დაახლ. 5,0 მლნ. კაცი (1973, შეფასება). ი-ის ენა ეკუთვნის ინდონეზიურ ენათა

ჯგუფს. რელიგია — კათოლიკოა. ინარჩუნებენ წინაქრისტ. რწმენათა კადმონაშთებს. ძირითადი საქმიანობაა სარწყავი მიწათმოქმედება (ბრინჯი, სიმინდი, ბატატი, შაქრის ლერწამი, თამბაქო, ბამბა და სხვ.) განვითარებულია ხელოსნობა-ხითხურობა, ოქრომჭედლობა და სხვ.

ილორავანი, სოფელი აფხ. ასრ ოჩამჩირის რ-ნში (ოზურეთის სოფსაბჭო), მდ. ლალიძგის ნაპირზე. ზ. დ. 20 მ, ოჩამჩირიდან 6 კმ. ოზურეთის შოთა რუსთაველის სახ. კოლ-ბა (მესიმინდობა, მეთამბაქოეობა). რვაწლ. სკოლა სოფ. ილორში (4 კმ).

ილორი, სოფელი აფხ. ასრ ოჩამჩირის რ-ნში, შავი ზღვის ნაპირზე. საფსაბჭოს ცენტრი (სოფლები: ი., ზენი, ნავგალოუ, ოზურეთი, სუკი). ზ. დ. 10 მ, ოჩამჩირიდან 3 კმ. კოლ-ბა „კომკავშირი“ (მეჩაიეობა, მეთამბაქოეობა, მეცხრველეობა). რვაწლ. სკოლა, კულტსახლი, მედუნქტი, კავშირგაბმ. განყ-ბა. ი. წყაროებში პირველად მოხსენიებულია XI ს-ში. შუა საუკ. ოდიშის შემადგენლობაში შედიოდა.

სოფლის შუაგულში აღმართული XI ს. I მეთხედის ქართ. ხუროთმოძღვრების ძეგლი — ილორის წმ. გიორგის ეკლესია, დას. საქართვ. უმნიშვნელოვანეს სალოცავს წარმოადგენდა. პროპორციათა მონდენილობითა და შესრულების ტექ. დონით იგი ემტევა ნაგებობათა იმ წრეში, რ-შიც ჩანს შუა საუკ. საქართვ. წამყვანი რ-ნების მხატვრული მისწრაფებანი. ი-ის ეკლესია აფსიდით დასრულებული ერთნაეიანი ნაგებობაა, რ-საც ჩრდ., სამხრ. და დას-იდან სხვადასხვა ხანის მინაშენები აქვს. აღმ. ფრსადზე შემონახულია ძვ. ქართ. წარწერებიანი 5 ქვა, რ-ებიც ასევე XI ს. I მეთხედით თარიღდება. XVII ს-ში ი-ის ეკლესია ლეკან II დადიანმა შეაკეთა. 1736 დაწვეს თურქებმა. აღადგინეს ოდიშის მთავრებმა. ძეგლი საფუძვლიანად შეაკეთეს XIX ს. 40-იან წლებში. სოფლის ტერიტორიაზე აღმოჩენილია გვიანდ. ანტიკური-ადრინდ. ფეოდალ. ხანის ციხესიმაგრის ნაშთები.

ილორინი (Ilorin), ქალაქი სამხრ.-დას. ნიგერიაში, კვარის შტატის აღმ. ცენტრი. 282 ათ. მცხ. (1975). რკინიგზის სადგური. საავტ. გზების კვანძი. სას.-სამ. რ-ნის (ზეთის ბალმი, ჩინური კარტოფილი, სიმინდი, მეცხოველეობა) საგაჭრო ცენტრი. შაქრის, თამბაქოს, ასანთის ფ-კები. თუ-ნის ნაკეთობათა წარმოება.

ილორობა, წმინდა გიორგის სახელობის დღესასწაული. იმართებოდა 20 წემებტრს სოფ. ილორში (ოჩამჩირის რ-ნი) წმ. გიორგის ეკლესიაში (XI ს.). XVII-XVIII სს. მონაცემებით, დღესასწაულის წინა საღამოს სამეგრელოს მთავარი სამღვდელოებისა და დიდებულების თანხლებით, შემოუვლიდა ეკლესიის გალავანს, მის შემოგარენს და შესასვლელს საკუთარი ბეჭდით დაბეჭდავდა. მეორე დღით, ისევ მზღვლეობის თანხლებით, მთავარი თვითონვე ხსნიდა საბეჭდავს, მლოცველებს ეზოში ხვდებოდა ხარი (ხალხური წარმოდგენით წმ. გიორგის სახ. ცხოველი), რ-იც თითქოს ლამით სასწაულებრივად შეჰყავდა წმინდანს. ხარს კლავდნენ და ხორცის ნაჭრებს მლოცველებს ურიგებდნენ. მორწმუნეები მას დიდი სასოებით ინახავდნენ როგორც ბოროტისა და ავი სენისაგან დამცველს. გადმოცემით, ძველად ხარის მაგივრად ტამარში შემოდიოდა სამსხვერპლო ირემი. ილორის წმ. გიორგისა და მისი დღეობის ძალა აღიარებული ყოფილა მთელს დას. საქართველოში და რიგ მეზობელ ხალხებში.

წყართ: არ ქ ა ნ ე ლ ო დ ა მ ბ ე რ - ტ ი, სამეგრელოს აღწერა, თარგმ. იტალიურ-იდან ა. ჭიონაისი, თბ., 1938; ვ ა ხ უ შ ტ ი, აღწერა სამეფოსა საქართველოსა, წგნ.: ქართლის ცხოვრება, ს. ფაშინაშვილის გამოც. ტ. 4. თბ., 1973; ჟ ა ნ შარდენის მოგზაურობა

სპარსეთსა და აღმოსავლეთის სხვა ქვეყნებშია.

ლიტ.: Джанашиа Н. С., Статьи по этнографии Абхазии, Сух., 1960.

ილტო, მდინარე აღმ. საქართველოში (ალაზნის მარჯვ. შენაკადი). სათავე აქვს კახეთის ქედის სამხრ.-აღმ. კალთაზე, ზ. დ. 2120 მ. სიგრძე 43 კმ, აუზის ფართ. 337 კმ². საზრდოობს თოვლის, წვიმისა და მიწისქვეშა წყლით. წყალდიდობა გაზაფხულზეა, წყალმცირობა — ზამთარში. ზაფხულსა და შემოდგომაზე იცის წყალმოვარდნა. საშ. ხარჯი 6,5 მ³/წმ. ილტოდან გაყვანილია მატნის არხი, რ-იც 1190 კა ფართობს რწყავს.

ილტოზა, სოფელი დუშეთის რ-ში (მჭადიჯვრის სოფსაბჭო), ალუვის ქედის სამხრ. დაბლობზე, ქსნის ხეობაში. ზ.დ. 850 მ, დუშეთიდან 22 კმ, ქსნიდან (უახლოესი რკინიგზის სადგ.) 20 კმ. მჭადიჯვრის მევენახეობა-მეწილეობის საბჭო. მეურნეობა. დაწვე. სკოლა. საშ. სკოლა სოფ. თბისში (2 კმ). სოფელი წყაროებში პირველად მოხსენიებულია (ი რ ტ უ ა) XVII ს-ში. შემორჩენილია ფეოლ. ხანის ეკლესიისა და კოშკის ნანგრევები.

ილტოს არამოლოგიური კვალია, ადრინდელი და შუა ბრინჯაოს ხანის ნამოსახლარი და სამართავი, გვიანდელი ბრინჯაოს, გვიანდელი ანტიკური ხანის სამარხები ქ. ახმეტის დას-ით 4 კმ-ზე, მდ. ილტოს მარცხ. ნაპირას. გაითხარა 1965-67 (შ. დედაბრიშვილი). ნამოსახლარი მითის ფერდობზე ტერასებად იყო განლაგებული. არქეოლოგიურად შესწავლილია 4 კულტ. ფენა. I ფენა ადრინდ. ბრინჯაოს ხანისაა. მასში აღმოჩნდა გეგმით სწორკუთხა, თიხატყეპნილიაქაკიანი ნაგებობების ნაშთები, სამეურნეო დანიშნულების ორმოები და ამავე ხანის რამდენიმე ორმოსამარხი. მიცვალებულებს ჩაბანებული პქონდათ თიხის ჭურჭელი. II ფენა შეიცავდა ადრინდ. ბრინჯაოსა და შუა ბრინჯაოს ხანის ნაშთებს. III ფენაში იყო მხოლოდ შუა ბრინჯაოს ხანის კერამიკა. I-III ფენები ძვ. წ. III ათასწლ. II ნახ. -III და II ათასწლ. მიჯნით თარიღდება. ამ დროის ნამოსახლარი მნიშვნელოვან დასახლ. პუნქტს წარმოადგენდა. ზედა, IV ფენა შეიცავდა ერთმანეთში შერეულ სხვადასხვა დროის (ადრინდ. და შუა ბრინჯაოს, ადრინდ. რკინის, ანტ. და ფეოლ. ხანის) კერამიკას. აღმოჩენილი ჭურჭელი 2 ძირითად ჯგუფად იყოფა: 1. მოყავისფრო ან მურა ფერის მრავალრიცხოვანი სამზარეულო, უხეშად ნაპერწი ჭურჭელი; 2. სუფრის ან პარადული სხვადასხვა ზომისა და დანიშნულების ჭურჭელი. ადრინდ. ბრინჯაოს ხანის მასალა ე. წ. მტკვარ-არაქსის კულტურის სფეროს განეკუთვნება, შუა ბრინჯაოს ხანის მასალა კი თრიალეთის კულტურის მასალის მსგავსია.

აქვე გამოვლინდა კენტაფი, რ-იც შუა ბრინჯაოდან გვიანდ. ბრინჯაოს ხანაზე გარდამავალ ეტაპს ეკუთვნის. გათხრილია აგრეთვე გვიანდ. ბრინჯაოს ადრეული საფეხურისა და გვიანდ. ანტ. ხანის ორმოსამარხები. მიცვალებულები ესვენენ გვერდზე, ხელფეხმოკეცილნი. ჩაბანებული პქონდათ თიხის ჭურჭელი, ანტ. ხანის სამარხებში — ბრინჯაოს სამკაულიც.

ლიტ.: Дедабришвили Ш. Ш., Памятники эпохи ранней и средней бронзы, Труды Кахетинской археологической экспедиции, т. 1, Тб., 1969.

ილტოს ნამოსახლარი, ადრინდელი და შუა ბრინჯაოს ხანის ნამოსახლარი სოფ. ახმეტის დას-ით 4 კმ-ზე. იხ. ილტოს არქეოლოგიური ძეგლები.

ილუზია (ლათ. illusion), 1. ობიექტის არაადეკვატური, მცდარი აღქმა. 2. განუხორციელებელი იმედები, ოცნებები. 0.

ხშირად გაუცნობიერებელი და ნებისადმი დაუქვემდებარებელია. გამომწვევი მიზეზის მიხედვით განარჩევენ 0-ების 3 ჯგუფს: ფიზიკურს (მაგ., წყალში ნაწილობრივ ჩაშვებული ჯონი გადატენილად მოჩანს წყალსა და ჰაერში სინათლის გარდატენის კუთხვების განსხვავების გამო), ფიზიოლ. (მაგ., მხედველობითი კვალის მოვლენები) და ფსიქოლ. (მაგ., შარბანტიეს, ზანდერის, მარბეს 0-ები). 0-ს ადგილი აქვს სხვადასხვა მოდლობის აღქმებში; იგი პალუცინაციებისაგან განსხვავდება აღქმის ობიექტის რეალური მოცემულობით. უ. პიაჟეს მიხედვით, ფსიქოლოგიური 0. 2 სახისაა: უშუალო, რ-იც ექვემდებარება პერცეპტული აქტივობის მარეგულირებელ გავლენას და ამიტომ ასაკთან ერთად სუსტდება, და გაშუალებული, რ-იც გამოცდილების გავლენით აღმოცენდება და ასაკთან ერთად ძლიერდება. დ. უზნაძის ფსიქოლ. კონცეფციის მიხედვით, 0-ები განწყობისა და სიტუაციის შეუსატყვისობის პირობებში წარმოიქმნება, ამიტომ შესაძლებელია მათი გამოყენება განწყობის შესასწავლად. 0-ის მოვლენების გათვალისწინებითა და გამოყენებით ხელოვნებასა და ხუროთმოძღვრებაში აღწევენ გარკვეულ გამომსახველობით ეფექტებს.

სამედიცინო თვალსაზრისით, 0-ის მიზეზი შეიძლება იყოს სხვადასხვა სახის ფსიქ. და ფიზ. მდგომარეობა (მაგ., დაღლა, შიში). ლიტ.: უზნაძე დ., განწყობის ფსიქოლოგიის ექსპერიმენტული საფუძვლები, ფსიქოლოგიის ინ-ტის შრომები, 1949, ტ. 6; Грегори Р. Л., Глаз и мозг, М., 1970; Carraher R. G., Thurston J. B., Optical illusions and the visual arts, N. Y., 1966; Piaget J., Les mecanismes perceptifs, P., 1961.

ილუზიონიზმი (ფრანგ. illusionisme <ლათ. illusio — მოტყუება) სახვით ხელოვნებაში, ხილული სამყაროს იმიტაცია, საგნებისა და სივრცის რეალურად არსებობის შთაბეჭდილების შექმნა. 0-ის ხერხით მხატვარი ცდილობს წაშალოს ზღვარი გამოსახულების პირობით სამყაროსა და სინამდვილეს შორის. 0-ს წარმოიშვა ანტ. ფერწერაში, მნიშვნელოვან როლს თამაშობდა რენესანსის ხელოვნებაში, ერთ-ერთი მთავარი პრინციპი გახდა მაროკოს მონუმ.-დეკორ. ხელოვნებაში.

ილუზიონიზმი, საცირკო და საესტრადო ხელოვნების სახეობა. ილუზიის შესაქმნელად მსახიობი იფენებს სპეც. აპარატებს — ორფსკერიან ფოთებს, ოპტ. ხელსაწყოებს და სხვ., აგრეთვე ისეთ მოვლენებს, რ-ებიც შედეგელობის მცდარობას ემყარება. დიდი მნიშვნელობა აქვს ხელების (უპირველეს ყოვლისა თითების) მარჯვე მოძრაობასაც. 0-ის ხერხებს უძველეს დროში ქურუმები იყენებდნენ, ბოლო XVII — XVIII სს. ბაზრობებზე — მოზტილად მსახიობები, რ-ებიც მექანიზმების დახმარებით ხალხს ათასგვარ „სასწაულს“ უჩვენებდნენ. XX ს. ილუზიონისტები რთულ ეფექტებზე და ტრიუკებზე დაფრდნობით ცდილობენ შექმნან დიდი რევიუ, შეაქვთ მასში კომ. და თეატრ. ელემენტები. ცნობილი ილუზიონისტებია: უ. უ. პინეტი, ჯ. პ. ბოსკო (იტალია), რ. კეფალო, დანტი, ტაფტი (აშშ), უ. ე. რობერ-უდენი (საფრ.), ე. კიო, მისი შვილები ე. და ი. კიო, ალიგადი, თ. რატიანი (სსრკ) და სხვ.

ლიტ.: Кио, Иллюзионизм и «волшебники», М., 1959; Мосинев, Фокусы и фокусники, М., 1958.

ილუზინატორი (ლათ. illuminator — გამნათებელი), გემის კორპუსის ან ზედნაშენის მინაჩასმული ფანჯარა შიგა სათავსის განათებისა და ვენტილაციისათვის. გემის 0. არის მრგვალი (ბორტისა და ჯიხურისა) და მართკუთხა (ჯიხურისა), ყრუ და გასასწვლელი, რ-ებსაც ხშირად წყალშეულწვევი ხუფი აქვთ. 0. პქვია აგრეთვე



ილურატი. თავდაცვითი კედელი და კოშკი შესასვლელი.

წყალქვეშა საკვლევი აპარატის, თვითმფრინავის, შეფულმფრენის, კოსმ. ზომალისა და სხვათა მრგვალ ფანჯრებს. ილურატი, I-III სს. გამაგრებული ნამოსახლარი ქ. ქერჩის სამხრ.-დას-ით 17 კმ-ზე, ბოსფორის სამეფოს ტერიტორიაზე, მნიშვნელოვანი დამცველი პუნქტი პანტიკაპეონის მისადგომებთან. გათხრებმა (1948, ვ. გაიდუკევიჩი, 1975-იდან ი. შურდაია) გამოავლინა ძლიერი თავდასაცავი კედლები, კოშკები, კარიბჭე, ქუჩები, საცხოვრ. უბნები. მოსახლ. ძირითადი საქმიანობა მიწათმოქმედება და მეცხოველეობა ყოფილა. სახლში პქონიათ საწყობები, მარცვლეულის შესანახი ორმოები, ბოსელი. აღმოჩენილია შრომის იარაღი, ხელოსნობის ნაწარმი, კერამიკა. III ს. 60-იან წლებში გუთებისა და ბორანების შემოჭრის შედეგად 0. განადგურდა.

ლიტ.: Гаждухевич В. Ф., Илурат (итоги археологических исследований 1948-1953 гг.), კრ.: Боспорские города, М. — Л., 1958.

ილურიკი კონსტანტინე მიხეილის ძე (დ. 10. V. 1910, სოფ. მეჯვრისხევი, გორის რ-ნი), წარმოების ნოვატორი, თბილ. ელექტროვაგონშემკეთებელი ქ-ნის სამჭედლო საამქროს მჭედელი (1930-იდან), სოციალ. შრომის მებრე (1959). სკკპ წევრი 1939-იდან. დაჯილდოებულია ლენინის ორდენით და მედლებით.

ილუსტრაცია (ლათ. illustratio — გაშუქება-განმარტება, თვალსაჩინო გამოსახულება), 1. ახსნა-განმარტება თვალსაჩინო მაგალითებით. 2. გამოსახულება, რ-იც ახლავს და ავსებს ლიტერატურულ ტექსტს (ნახატი, გრაფიკა, ფოტოსურათი, რეპროდუქცია, რუკა, სქემა და ა. შ.). 3. ხელოვნების დარგი, რ-იც დაკავშირებულია ლიტ. და სამეცნ. ნაწარმოებების გამოსახვით განმარტებასთან. თავდაპირველად ხელნაწერების ილუსტრირება ხდებოდა მინიატიურებით (იხ. მინიატიურა). წიგნის ბეჭდვისა და ქსილოგრაფიის გამოგონების შემდეგ 0. გრაფიკის ძირითადი შემადგენელი ნაწილი გახდა. ყველაზე ადრე ქსილოგრაფიული 0. გაჩნდა ჩინეთში VI-VII სს-ში. განსაკუთრებით განვითარდა XII ს-ში. ამ დროის ჩინ. 0. გამოირჩეოდა ლაბილარული გამომსახველობით ხერხებით. XVI ს. დასასრ. ჩინეთში გაჩნდა ფერადი გრაფიკა ხეზე. იაპონიაში წიგნის გრაფიკა აღმოცენდა XVII ს-ში, აყვავდა XVIII ს. დასასრ. და XIX ს. დასაწყისში.

ევროპაში ქსილოგრაფიული 0. XV ს-ში ჩაისახა; თავდაპირველად იგი მჭიდროდ იყო დაკავშირებული მინიატიურასთან. XVI ს-იდან მხატვრები ცდილობდნენ

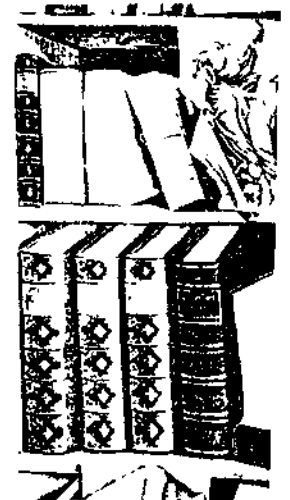

ილუზიონიზმი. პ. ბოგოშოვი „წიგნები“. 1737. კერამიკისა და „XVIII ს. კუსკოვოს მამულის“ მუხუმი. მოსკოვი.



პ. ილურიკი.



ილუსტრაცია. პ. შაგოვსკი ილუსტრაცია წიგნისა „რუთი“. ქსილოგრაფია. 1924.



ილუსტრაცია. პ. პ. კ. ა. ს. არისტოფანეს „ლისის ტრატუს“ ილუსტრაცია. ტუში. კალამი. 1934.

ბდენე გადმოცემათ სივრცე, მიედწიათ ფერ-წერული ეფექტებისათვის. შუა საუკ. და აღორძინების ეპოქის საუკეთესო ოსტატები იყვნენ: ა. დიურერი, პ. ბალდუნე გრინი, პ. პოლბაინ უმცროსი, ლ. კრანახ უფროსი გერმანიაში; უ. გრაფი შვეიცარიაში; ი. სვარტი, ლუკა ლეიდენელი ნიდერლანდებში; ბ. სალთონი, ფ. დიუვე საფრანგეთში; XVI-XVII სს-ში ჩნდება რუს., უკრ., ბელორ. ქსილოგრაფიული ი. XVIII ს-ში ი. უფრო მეტად დაუკავშირდა წიგნის შინაარსს (ი. გრავლო, ფ. მ. შორო, შ. ვიზენი, ფ. ბუშე, ო. ფრაგონარი საფრანგეთში; დ. ნ. ხოდოვეცი გერმანიაში; უ. პოუგარტი ინგლისში; ჯ. პიაცეტა იტალიაში). XIX ს-ში სამეცნ. ი-ის ნიმუშებს ქმნიან: ტ. ბიუკი ინგლისში, ჯ. ოლიუბონი აშშ-ში. XVIII-XIX სს. მიჯნაზე გამოიგონეს უფრო მოქნილი და იაფი გამოშასველობითი ტექნიკა — ტორსული გრაფიურა ხეზე („პოლიტიპაჟი“) და ლითოგრაფია. XIX ს-თვის დამახასიათებელია როგორც ცალკე ფურცლებზე შესრულებული, ასევე ტექსტში ჩართული კომპოზიციები, მახვილი სატირული ი-ები შექმნეს ო. დომიემ; პ. გაგარნიმ და სხვ. საფრანგეთში; XIX ს. დასასრ. გაიზარდა ილუსტრატორთა ტექ. შესაძლებლობანი, მაგრამ ხშირად იკარგებოდა ერთიანობა წიგნსა და ი-ს შორის. ამ მოვლენის წინააღმდეგ იბრძოდა ინგლისში უ. მორისი (უ. კრინთან ერთად). დახვეწილი დეკორ. სტილიზაცია და ფურცლის სიბრტყის ფაქიზი შეგრძნება ახასიათებდა „მოდერნისა“ და ეროვნ.-რომანტიკული მიმდინარეობის მხატვრებს: ბერდსლის ინგლისში, ე. პოლენოვას, ვ. ვასნეცოვს, ი. ბილიბინს — რუსეთში. ი-ის მჭიდრო კავშირს ტექსტთან წარმატებით აღწევდნენ რუსეთში „მირ ისკუსტვას“ მხატვრები: ა. ბენუა, შ. დობუჟინსკი, ე. ლანსერე. XIX-XX სს-ში აღსანიშნავია დ. ვიერჟის (საფრანგეთი), მ. ვრუბელის, ლ. პასტერნაკის, დ. კარლოვსკის (რუსეთი), პ. პოუგარტის (ინგლისი), რ. კენტის (აშშ) ნამუშევრები. XX ს-ში დიდი ადგილი დაიჭირა ლიტ. ნაწარმოებების თავისუფალმა ინტერპრეტაციამ (მ. დენი, ა. მაიოლი, რ. დიუფი, ა. მატისი, პ. პიკასო საფრანგეთში; ფ. მაზერელი ბელგიაში; პ. ერნი შვეიცარიაში; რ. გუტუზო იტალიაში; ა. კუბინა ავსტრიაში).

საბჭ. წიგნის ი. დიდ როლს თამაშობს ხალხის იდეურ-ესთეტიკ. აღზრდაში. 1920-იან წწ. რუსული საბჭ. ი-თვის ქსილო-

გრაფიის აყვავების პერიოდი (ვ. ფავორსკი, ა. კრავჩენკო), ჩნდება ფოტომონტაჟი. ამავე პერიოდში ვითარდება საბავშვო წიგნის ი. 1930-50-იან წლებში იქმნება რეალისტური ნამუშევრები (დ. შმარინოვი, ს. გერასიმოვი, კუკრინიქები, ე. კიბრიკი და სხვ.). ი. უახლოვდება დაზგურ გრაფიკას. 1950-60-იან წლებში საუკეთესო ი-ებს ქმნიან: ი. ვასნეცოვი, ო. ვერეისკი, ვ. გორაიევი და სხვ. რსფსრ-ში; ვ. კასიანი უკრაინაში; გ. ხანჯიანი სომხეთში. საინტერესო და მრავალფეროვანია სოც. ქვეყნების ი. (ა. ვიურცი უნგრეთში, ვ. კლემკე გდრ-ში, ე. ლიპინსკი პოლონეთში და სხვ.).

ს ა ქ ა რ თ ვ ე ლ ო შ ი ი. ხელნაწერის გაფორმებასთან იყო დაკავშირებული. ადრინდ. ი. გამოარჩეოდა ფაქიზი კოლორიტით, ხაზგასმული დეკორატიულობით, შესრულების მაღალი დონით. ქართ. წიგნის გრაფიკის პიონერმა გ. ტატიშვილმა დამოუკიდებლად შეისწავლა ქსილოგრაფიის ტექნიკა. განსაკუთრებით აღსანიშნავია მის მიერ ილუსტრირებული ი. გოგებაშვილის „დედა ენა“ და „ბუნების კარი“. ქართ. წიგნის ი-ის განვითარება დაკავშირებულია ჟურნალების „კვალის“, „ნობათის“, „ჯეჯეილის“, „ნაკადულის“ გამოსვლასთან, სადაც მოღვაწეობდნენ ცნობილი ქართვე. მხატვრები: მ. თომიძე, ა. მრევლიშვილი, ა. ბერიძე, ა. გოგიაშვილი, შ. ქიქოძე და სხვ. განსაკუთრებით აღსანიშნავია პ. პრინცესკის ი. ჭავჭავაძის თხზულებათა ილუსტრაციები. მ. შინის, ლ. გუდიაშვილის, ს. ქობულაძის, თ. აბაკელიას, ირ. თომიძის ვეფხისტყაოსნის ილუსტრაციები. 1920-იან წლებში ქართ. წიგნის ი. საბოლოოდ ჩამოყალიბდა. დაინერგა ლითოგრაფია და ქსილოგრაფია (დ. ქუთათელაძე, ვ. ქუთათელაძე, ვ. კემელავა). ი-ის დარგში ნაყოფიერად მოღვაწეობდნენ: ი. გაბაშვილი, ე. ახვლედიანი, ს. ქობულაძე, ი. გაბაშვილი, ე. ბაღდავაძე; თანამედროვე მხატვრებიდან — დ. გაბაშვილი, ლ. გუდიაშვილი, შ. ცხადაძე, ზ. ნიჟარაძე, ა. ბანძელაძე, ლ. ცუცქერიძე, თ. მირზაშვილი, თ. ყუბანეიშვილი, ვ. ონიანი, გ. ონიანური, ე. ბერძენიშვილი, ზ. ლევავა, ბ. ბერძენიშვილი, ზ. კაპანაძე და სხვ.

ლიტ.: ქართული საბჭოთა სახეითი ხელოვნება, თბ., 1973.

ილფი და პატროვი, ი ლ ფ ი ს ნამდვ. გვარი და სახელი — ფ ა ი ნ ზ ი ლ ბ ე რ გ ი ილია არნოლდის ძე [3 (15). X. 1897, ოდესა; — 13. IV. 1937, მოსკოვი], პ ე ტ რ ო ვ ი ს — კ ა ტ ა ე ვ ი ევგენი პეტრეს ძე [30. XI (13. XII). 1903, ოდესა; — 2. VII. 1942], რუსი საბჭ. სატირიკოსი მწერლები. მუშაობდნენ ერთად. 1923-იდან ცხოვრობდნენ მოსკოვში.

ი. და პ.-ის შემოქმედებითი თანამშრომლობა დაიწყო 1926-იდან. ერთად შექმნილ მრავალრიცხოვან ნაწარმოებთა შორის ყველაზე მნიშვნელოვანია რომანები „თორმეტი სკამი“ (1928) და „ოქროს კერპი“ (1931), რ-ებშიც გადმოცემულია ოსტაპ ბენდერის თავგადასავალი. ეს რომანები წარმოადგენს ფართო სატირულ ტილოს, რ-ზეც ოსტატურად და გონება-მახვილურადაა ასახული თბილისელები-მეშენების, მომხვეჭილების, მლიქვნელების დამყაფებული სამყარო. საზ. ცხოვრების მახინჯი მოვლენების სატირულ ასახვას მიეძღვნა მოთხრობა „ნათელი პიროვნება“ (1928). აშშ-ში მოგზაურობის შედეგად ი. და პ.-მა დაწერეს წიგნი „ერთსართულიანი ამერიკა“ (1936).

ი-ის სიკვდილის შემდეგ პ.-მა შექმნა სცენარები კინოფილმებისათვის („მუსიკალური ისტორია“, „ანტონ ივანეს ძე ჯავრობს“ და სხვ.), „ფრონტული დღიური“ (1942), პიესა „მშვიდობის კუნძული“ (გამოქვეყნდა 1947). დაჯილდოებულია ლენინის ორდენითა და მედლებით. თბზ.: Собр. соч., т. 1-5, М., 1961;



ი. ილფი და ე. პეტროვი.

ერთსართულიანი ამერიკა, თბ., 1975; თორმეტი სკამი. — ოქროს კერპი, თბ., 1964.

ილფოვი (Ilfov), ყუდეცი სამხრ. რუმინეთში, დუნაის აუზში. ფართ. 8,2 ათ. კმ². მოსახლ. 811,3 ათ. კაცი (1975). ქ. ბუქარესტის გარეშე, რ-იც ი-ის ყუდეცის აღმ. ცენტრია და გამოყოფილია ცალკე აღმ. ერთეულად. მდებარეობს ქვემო დუნაის ვაკეზე. ი. ინტენს. სოფ. მეურნ. რ-ნია, რ-იც დედაქალაქს სურსათით ამარაგებს. მეურნ. საგარეუბნო ტიპისაა (მე-ბოსტნეობა, მებაღეობა, სარძევე მეცხოველეობა). მოქვავთ მარცვლეული (ხორბალი, სიმინდი, ქერი, ბრინჯი); შაქრის ჭარხალი და მზესუმზირა.

ილზანი (თურქ.-ხალხის მბრძანებელი), *პულაგუიანთა* დინასტიის (1256-1335) მონღოლი ხანების ტიტული ირანში.

იმაბარი, ი მ ა შ ა რ უ, ქალაქი და ნავსადგური იაპონიაში, კ. სიკოკუზე, ბინგოს ყურის ნაპირზე, ეკიმეს პრეფექტურაში. 116 ათ. მცხ. (1974). საფეიქრო მრეწვ. ერთ-ერთი ცენტრი (უმათავრესად ბამბის ნართის, ქსოვილებისა და ფლანელის წარმოება). დიდი წისქვილკომბინატი. **იმაბო** (ლათ. imago — სახე, გამოსახულება), მწერების ინდივიდუალური განვითარების საბოლოო (დეფინიტივი) სტადია. ამ სტადიაზე მწერებს აქვთ კარგად განვითარებული ფრთები, სასქესო დანამატები მუცლის ბოლოზე და სხვ. იმ მწერების ი., რ-თაც სრული გარდაქმნა ახასიათებთ (პეპლები, ზოჭოები, სიფრთხანაფრთხანები და სხვ.), ვითარდება *ჭუპრიდან*, ხოლო რ-თაც არასრული გარდაქმნა ახასიათებთ (სწორფრთხანები, ყურბელები, თანაბარფრთხანები, ნახევრადმეწეფრთხანები) — *ნიმფიდან*. ი-ის სიცოცხლის ხანგრძლივობა სხვადასხვაა (იხ. აგრეთვე გვ. *მეტამორფოზი*).

იმაი ტადასი (დ. მ. I. 1912, ტოკიო), იაპონელი კინორეჟისორი. სწავლობდა ტოკიოს უნ-ტში. 1939-იდან მოღვაწეობს კინოში. ფილმები: „ხალხის მტრები“ (1946), „და მაინც ვცოცხლობთ!“ (1951), „უბილო მდინარე“ (1969-70, I-II სერი) და სხვ. ი. იაპ. კინოხელოვნების დემოკრ. ნაკადის ერთ-ერთი მნიშვნელოვანი წარმომადგენელია. მის ფილმებში აისახა იაპ. მნიშვნელოვანი სოც. პრობლემები — უმუშევრობა, მსხვილი კონცერნების მაქინაკიები, პოლიციის უღმობლობა და არაკანონიერი სამართალი. მშვიდობის პრემიის ლაურეატი (1951).

იმაშატი, მუსლიმანური თეოკრატიის ერთ-ერთი ფორმა. ი-ის დოგმაა იდეა სასულიერო და საერო ძალაუფლების შემკვიდრეობითობისა მუსლიმანთა შორის, რასაც ფართოდ იყენებდნენ არაბი ხალიფები, ოსმ. სულთნები და სხვა მუსლიმანი მმართველები. კავკ. ისტორიაში ი-ის სახელით ცნობილია სამხ.-თეოკრ. სახელმწიფო, რ-იც შეიქმნა XIX ს. 20-იანი წლების ბოლოს მეფის რუსეთის წინააღმდეგ ჩრდ.-აღმ. კავკ. მთიელთა (მთის დაღესტანი, ჩაჩნეთი) დამოუკიდებლობისათვის ბრძოლის პერიოდში. საბოლოოდ ი. ჩამოყალიბდა 30-იანი წლების ბო-

ილუსტრაცია. „ბიბლიის“ სატირული ფურცელი. ხ. ლიუცელბურგერის ქსილოგრაფია პ. პოლბაინ უმცროსის ნახატის მიხედვით. 1528-32.

As neuu Cestamerecht
გუნამტარნი.
Mit gants geleezen
თბილისის ფარმაცევტული ქარხნის ქსილოგრაფია.
Ein gungfam Kegi
ქსილოგრაფია.
თბილისის ფარმაცევტული ქარხნის ქსილოგრაფია.

ლოს და თავის აღმავლობას მიაღწია XIX ს. 40-იან წლებში, შამილის მმართველობის დროს. თავდაპირველად ი-მა მნიშვნელოვანი პოლიტი. როლი ითამაშა ცარიზმის წინააღმდეგ ბრძოლაში მთიელთა დასარაზმავად, მაგრამ დროთა განმავლობაში სულ უფრო გამოიკვეთა მისი რეაქციულობა, რაც გამოიხატა სოც.-რევოლუცი. შეწყნარებლობისა და ფანატიზმის უკიდურეს ფორმებში. ი. საბოლოოდ დაიშალა, როცა შამილი დამარცხდა და ჩრდ.-აღმ. კავკასია მეფის რუსეთმა დაიპყრო (1859).

ლიტ.: История Дагестана, т. 2, М., 1968; Смирнов Н. А., Мюридам на Кавказе, М., 1963.

იმაში (არაბ. — წინ მდგომი), მუსლიმანური თემის მეთაური, მუსლ. თეოკრატიული სახელმწიფოს მმართველი, ხალიფა; რელიგ.-იურიდ. მიმართულებების (მაზაბები) ფუძემდებლები სუნიტებში; შიიტების უმაღლესი მეთაური; სას. პირი, რ-იც ხელმძღვანელობს ღვთისმსახურებას მეჩეთში. იგი მლოცველთა წინ დგას და მლოცველები იმეორებენ მის სიტყვებსა და ტანის მოძრაობას.

იმაშული-ხანი (XVI ს. უკანასკნელი მეოთხედი — 1633), ირანის ჯარის მეთაურად, გამოჩენილი სარდალი. ქართველი. ალავერდი-ხან უნდილამის შვილი. მისი მეთაურობით ირანელებმა პორტუგალიელები განდევნეს კ. პორტუგალიდან (1623). ი.-ხ-მა ირანში დიდი საირიგაციო და სამშენებლო სამუშაოები ჩაატარა (გაიყვანა გზები, არხები, ააგო ხიდები, კაშხლები). იგი ძალზე გონიერი და მწიგნობარი კაცი იყო, აინტერესებდა პლატონისა და არისტოტელის თხზულებებით. დანათესავებული იყო ქართველთა უნდილამისა და მისი შვილებისა (მისი ერთი ქალიშვილი ანდრეასი იყო ამილახორის ცოლი იყო და საქართველოში ცხოვრობდა, მეორე დაუდ-ბეგ გურჯაგ იყო გათხოვილი, ხოლო მესამე ალიყული-ბეგს, როსტომ-ხან სააკაძის ძმას პყავდა ცოლად). ი.-ხ-ის შესახებ საინტერესო ცნობებია სპარს., ქართ. და ევრ. წყაროებში, სადაც იგი დადებით პიროვნებადაა წარმოდგენილი. პიეტრო დელა ვალე ხაზგასმით აღნიშნავს, რომ ი.-ხ. მფარველობდა ქეთევან დედოფალს, ლუარსაბ II-ს, თეიმურაზის შვილებს. ი.-ხ-ის ცხოვრებასა და მოღვაწეობას უკავშირდება მხატვრული ნაწარმოებებიც დაიწერა („ჯანგ-ნამეი ყეშმ“, „ფარუხნამე“). მნიშვნელოვანი ადგილი ეთმობა ი.-ხ-ის პიროვნებასა და მოღვაწეობას თეიმურაზ I-ის პოემაში „წამება ქეთევან დედოფლისა“. ი.-ხ-ს დაბრალდა თავისი ძმის, დაუდ-ხან უნდილამის, აჯანყებაში მონაწილეობა და ოჯახთან ერთად შაჰ-სეფი I-ის ბრძანებით სიკვდილით დასაჯეს.

ლიტ.: ვაძაშვილი ვ., უნდილანთ ფეოდალური სახლი XVI-XVII სს. ირანში (ქართული წყაროების მიხედვით), კრ.: მახლობელი აღმოსავლეთის ისტორიის საკითხები, [ტ.] 2, თბ., 1972; ვუციბაძე პ., პავსიონური ელემენტი სეფიანთა ირანის პოლიტიკურ სარბიელზე, იქვე, [ტ.] 1, თბ., 1963; ვალსაფი ნ., ზენდგანე-უ შაჰ-ე აბბას-ე ავეალ (შაჰ-აბას I-ის ცხოვრება), [წგნ.] 2, თეირანი, 1956.

იმახრა, ტბა კოლის ნ.-კ-ის სამხრ.-დას. ნაწილში, რსფსრ მურმანსკის ოლქში. ფართ. 812 კმ², სიღრმე 67 მ-მდე. მდებარეობს მყინვარულ-ტექტონიკურ ქვაბულში, 126,7 მ სიმაღლეზე. ტბაში ბევრი კუნძულია, ნაპირები შეჭრილ-შემოჭრილი აქვს. ტბა შედგება 3 ნაწილისაგან, რ-ებიც ერთმანეთთან შეერთებულია სრუტეებით. ი-ს ბევრი მდინარე ერთვის, გამოდის მდ. ნივა. ტბა საზრდოობს თოვლისა და წვიმის წყლით. უმაღლესი დონე აქვს ივნ. ბოლოს, უდაბლესი — აპრილში. იყინება ნოემბერში, ყინულმტვრა—მაისში. ტბის წყალი გამოყენებულია (11 მ-მდე). მდიდარია თევზით. იყენებენ ხე-ტყის დასაცურებლად და წყალმომარაგე-

ბისათვის. ი-ის ჩრდ.-დას. ნაპირზეა ქ. მონჩევოლსკი.

იმაინენტური (ლათ. immanens, ნათ. ბრ. immanentis — შიგნით არსებული, რაღაცისათვის დამახასიათებელი), საგნების, მოვლენებისა და პროცესებისათვის შინაგანად დამახასიათებელი თვისებების კანონზომიერების ამსახველი ცნება. ი-ის პრობლემას ფილოსოფიაში განსაკუთრებული მნიშვნელობა მიანიჭა ი. კანტმა, რ-ის მიხედვით, გონების კანონიერი გამოყენების სფერო შემოფარგლულია ცდაში მოცემული მოვლენების სამყაროთი; გონების ასეთ გამოყენებას კანტი უპირისპირებს არაკანონიერს, ტრანსცენდენტურს — შესაძლო ცდის ფარგლებს გარეთ არსებულს.

იმაინენტური ფილოსოფია შემეცნების ობიექტად მიიჩნევს ცნობიერების საკუთრივ შინაარსს. მის საპირისპიროდ დაილექტ. მატერიალიზმი ასაბუთებს, რომ ცნობიერებაში მთავარია არა საკუთრივი, არამედ რეალურ-საგნობრივი შინაარსი. ი-ს უწოდებენ აგრეთვე ისეთ ფილოს. კრიტიკას, რ-იც ამა თუ იმ მოძღვრებას აფასებს იმის მიხედვით, თუ რამდენად თანამიმდევრულად გადმოსცემს იგი საკუთარ შეხედულებებს.

იმაინენტური ფილოსოფია, სუბიექტური იდეალისტური მიმდინარეობა ბურჟუაზიულ ფილოსოფიაში, რ-იც უარყოფს ცნობიერებისაგან დამოუკიდებელი სინამდვილის არსებობას და მიჩნია იგი ცნობიერების იმაინენტურ შინაარსად. ი. შ. წარმოიშვა XIX ს. ბოლოს. მისი წარმომადგენლები (ვ. შუპე, ი. რემკე, ა. ლეკლერი, რ. შუბერტ-ზოლდერნი და სხვ.) აკრიტიკებდნენ ი. კანტს მარჯვნიდან და მოითხოვდნენ დაბრუნებას ჯ. მერკლისკენ. ი. შ. ცნობიერების საგანს აიგივებს მის შინაარსთან. ერთადერთი რეალობა არის ცოდნა, ნივთთა არსებობა დაყვანილია მათი შემეცნების (გაცნობიერების) ფაქტზე. ეს თვალსაზრისი მდის სოლიფსიზმამდე — აბსურდულ მტკიცებამდე, რომ ერთადერთ რეალობას მხოლოდ მოაზროვნე სუბიექტი წარმოადგენს. სოლიფსიზმისგან თავის დასაღწევად იმაინენტებმა შემოიტანეს ადამიანის ტვინისაგან დამოუკიდებლად არსებული „საყოველთაო ცნობიერების“ ცნება. ეს ნიშნავდა მათ გადასვლას ობიექტური ადვალთის პოზიციაზე. ი. შ. უპირისპირდება ბუნებისმეტყველებას, ააშკარავებს თავისი თვალსაზრისის რელიგ. ხასიათს; იგი აშკარად იცავს იდეალიზმსა და რელიგიას. ვ. ი. ლენინმა გვიჩვენა, „რომ იმაინენტები პირადად დანილი რეაქციონერები არიან, ფილსოფიის პირდაპირი მქადაგებლები, ერთნაირ მთლიანობას იჩენენ ბნელეთის მოციქულობაში. მათში ვერ ნახავთ ვერც ერთს, რომელიც თავის გველაზე თეორიულ გნოსეოლოგიურ შრომას აშკარად არ მიმართავდეს რელიგიის დაცვისაკენ, ამა თუ იმ სახის შუასაუკუნეთობის გამართლებისკენ“ (ლენინი ვ. ი., თხზ., გამოც. მე-4, ტ. 14, გვ. 265).

იმაინენტური რიშაული, ი მ ა ნ უ ე ლ ბ ე ნ შ ე ე ლ ო მ ო (დაახლ. 1270, რომი, — დაახლ. 1330, ფერმო), ებრაელი პოეტი. შუა საუკ. ებრ. კულტურის ერთ-ერთი თვალსაჩინო წარმომადგენელი. განსწავლული იყო ფილოსოფიაში, მედიცინაში, მათემატიკასა და ასტრონომიაში. წერდა ებრ., არაბ. და იტალ. ენებზე. მის შემოქმედებაში შერწყმულია აღმოსავლური, ებრ.-არაბ. და დასავლური აღორძინების ხანის ტრადიციები. ი. რ-ის კრებულში „მანბაროთ“ შესულია გარითმული პროზით დაწერილი ლექსები, რ-ებიც სინატიფთა და სიმსუბუქით გამოირჩევა. იგი პირველი ებრ. სონეტის ავტორია. სონეტებში უდიდესი მხატვრული ძალით უმღერის მიწიერ სიყვარულს. ი. რ-ის პოეზიაში მძლავრია ეუმორისა და სატირის ელემენტებიც, რ-ებსაც იგი იყენებს თანა-

მედროვე საზ-ბის ნაკლოვანებათა მხილე-ბისას, აღსანიშნავია პოემა „ჯოჯოხეთი და სამოთხე“, რ-იც დანტეს „ღვთაებრივი კომედიის“ ერთგვარი ანალოგიაა. ავტორია „მეველი ალექსის“ ვრცელი კომენტარებისა. ი. რ-ის თხზულებები საუკუნეების მანძილზე ითარგმნებოდა სხვადასხვა ენაზე. თარგმნილია ქართულადაც. ი. რ-ის შემოქმედებამ ხელი შეუწყო ებრ. ლიტ-რის მოქცევის ლიტ. ურთიერთობათა ახალ — ევრ. წრეში.

თხზ.: [წიგნში] შუა საუკუნეების ებრაული პოეზია, თბ., 1979.

იმაჟინიზმი (ინგლ. imagism < image — სახე, ხატი), ავანგარდისტული მიმდინარეობა ინგლისურ და ამერიკულ ლიტ-რაში. 1909 ა. ბერგსონის მოწაფემ, ინგლ. პოეტმა და კრიტიკოსმა ტ. პიუმმა დააარსა კლუბი „იმაჟინიზმის სკოლა“. თვით ლიტ. პროცესი გამოიკვეთა 1912. 1914 გამოსცა ანთოლოგია „იმაჟინისტები“. რ-შიც თავიანთ თხზულებებს აქვეყნებდნენ ე. პაუნდი, რ. ლორდინგტონი, დ. ლორენსი, ე. ლოუელი, ფ. მ. ფორდი, ჯ. ჯონსი და სხვ. ი. გამოხატავდა ინდივიდუალისტურ, სუბიექტივისტურ ამბოხს საუკუნის დასაწყისის ბურჟ. ესთეტი. წარმოდგენების წინააღმდეგ, რაც ძირითადად პოეტური ხატის გასაგნობრივებასა და ესთეტი. ფორმალისტურ გაფხტიშებაში გამოვლინდა. წმინდა სახით ი. დაახლ. 1920-მდე არსებობდა. მის წიაღში აღმოცენდა ინგლ. ავანგარდისტული ხელოვნ. უფრო ხანმოკლე ნაკადი ვორტიზიზმი. მისი გავლენით-ვე შეიქმნა რუსეთში იმაჟინიზმის სკოლა.

იმაჟინიზმი (იმაჟინიზმიდან), ლიტერატურული დაჯგუფება. შეიქმნა რუსეთში 1920-იან წლებში. არსებობდა შეწყვიტა 1927. ი. ქადაგებდა „ხელოვნებას ხელოვნებისათვის“, ფორმალიზმს. მისთვის დამახასიათებელია სუბიექტივიზმი, აპოლიტიკურობა, კონკრ. სინამდვილიდან მოწყვეტა, ბოჰემური, სასოწარკვეთის განწყობილება. ი. ჯგუფში (ნ. კლუვი, ვ. შერშენვიჩი, ა. მარინგოფი, რ. იენევი, ა. კუსიკოვი ი. გრუზინოვი და სხვ.), ერთხანს შედიოდა ს. ესენინიც.

იმატრა (Imatra), ქალაქი სამხრ.-აღმ. ფინეთში, მდ. ვუოქსის ნაპირზე, კიუმიის ლიანში. 36 ათ. მცნ. (1976). ქვეყნის მნიშვნელოვანი პეის (155 ათ. კვტ). მეტალ. და ხე-ტყის გადამამუშ. მრეწველობა. ი. კურორტი და ტურისტული ცენტრია.

იმაბილიზა (<ლათ. imbecillus—სუსტი, უძლური), ფსიქიკური განვითარების შეფერხება, ოლიგოფრენიის ფორმა.

იმადაშვილი ალექსანდრე სოლომონის ძე [18. II (2. III). 1882, თბილისი, — 30. IX. 1942, იქვე], ქართველი საბჭ. მსახიობი, ქართული თეატრის ერთ-ერთი გამოჩენილი ტრაგიკოსი. საქ. სსრ სახ. არტისტი (1932). სასცენო მოღვაწეობა დაიწყო თბილისში 1900. სხვადასხვა წლებში მუშაობდა თბილ., ბათუმის, ქუთ. და სხვ. თეატრებში. 1921—24 მოღვაწეობდა რუსთაველის სახ. თეატრში, 1928—31 — გ. მარჯანიშვილის მიერ დაარსებულ ქუთ. თეატრში (ახლანდ. თბილ. გ. მარჯანიშვილის სახ. თეატრი), 1939—42 — ქუთ. ლ. მესხიშვილის სახ. თეატრში. იყო ლ. მესხიშვილისა და ვ. აბაშიძის მოწაფე, რევოლუციამდელი ქართ. თეატრის საუკეთესო ტრადიციების მიმდევარი და დამამკვიდრებელი ქართ. საბჭ. სცენაზე. გამოდიოდა გველა ჟანრის (ტრაგედია, კომედია, ვოდევილი, მუს. კომედია და სხვ.) სპექტაკლებში. განსაკუთრებული წარმატება მოიპოვა კლასიკურ ტრაგედიებში. ი. ითვლებოდა ოტელოს (შექსპირის „ოტელო“) როლის საუკეთესო შემსრულებლად რევოლუციამდელ ქართ. თეატრში. წარმატებით ითამაშა აგრეთვე ოდიპოსი (სოფოკლეს „ოდიპოს მეფე“), მეფე ლირი (შექსპირის „მეფე ლირი“), დონ კარლოსი (შილერის „გაჩალები“),



ა. იმედაშვილი.

დათო (სუმბათაშვილის „დალატი“), ესტე-
ვანი (კ. მარჯანიშვილის მიერ 1922 დად-
გებული ლოპე და ვეგას „ცხვრის წყარო“)
და სხვ. O. გამოთქმული უდიდესი ტემპე-
რამენტით, პროფ. კულტურით, დახვეწილი
აქტიორული ტექნიკითა და სასცენო მე-
ტყველებით. მას დიდი ღვაწლი მიუძღვის
ქართ. სცენაზე სწორი ქართ. მეტყველების
დამკვიდრებაში. 1921-იდან მოღვაწეობდა
კინოში. შეასრულა გელას („მოდვარი“,
1922), ექიმის („ამოკი“, 1927), კარდი-
ნალ მონტანელის („კრაზანა“, 1928),
ასტამირის („ელისო“, 1928) და სხვ. რო-
ლები. O. იყო რეჟისორი, ანტირეპრეზენტი,
მთარგმნელი, სხვადასხვა წლებში ხელმ-
ძღვანელობდა ბათუმის, ჭიანჭყლის, ქუ-
თაისისა და სხვ. თეატრებს, მსახიობთა
დასებს. დაჯილდოებულია „საპატიო ნიშ-
ნის“ ორდენით.

თბზ.: მოგონებანი, თბ., 1963.
ლიტ.: ბ უ რ თ ი კ ა შ ვ ი ლ ი ა., აღე-
ქსანდრე იმედაშვილი, თბ., 1956; ც ა ბ ა-
რ უ ი შ ვ ი ლ ი ლ., აღექსანდრე იმედაშვი-
ლი, თბ., 1972.

იმედაშვილი გაიოზ იოსების ძე (დ. 11. II.
1906, სოფ. ხაშში, ახლანდ. საგარეჯოს
რ-ნი), ქართველი საბჭ. ლიტერატურათ-
მცოდნე, ფილოლ. მეცნ. დოქტორი (1961),
მეცნ. დამს. მოღვაწე (1969). დამთავრა
თსუ-ის სიბერძნისმეტყველების ფაკ-ტი
(1929). 1935-იდან მუშაობს შ. რუსთავე-
ლის სახ. ქართ. ლიტერის ისტ. ინ-ტში.
O-ის კვლევის საგანი ძვ. ქართ. საერო და
სასულიერო მწერლობის, უპირატესად ვე-
ფხისტყაოსნის პოეტიკისა და სტილის სა-
კითხებია. მის წიგნში „რუსთველოლო-
გია“ (1941) ისტ.-კრიტიკ. მიმოხილვასთან
ერთად შეყვამებულია კვლევის ძირითადი
ისტ. ეტაპები და უმთავრესი პრობლემა-
ტიკა. O-ის ფუნდამენტური ნაშრომი „რუს-
თველოლოგიური ლიტერატურა“ (1957)
შეიცავს 1712—1956 წლების ბიბლიოგრა-
ფიულ ანოტიაციებს. მისი მუშაობის შე-
დეგები განზოგადებულია გამოკვლევაში
„ვეფხისტყაოსანი და ქართული კულტურა“
(1968). აღსანიშნავია O-ის მონოგრა-
ფიები: „ქართული საგალობლის პოეტიკის
საკითხები“ (1960), „რანდული რომანი
ქართულ მწერლობაში“ (1965) და გამო-
კვლევები ძვ. ქართ. ეპიკურ ძეგლებზე
(„ამირანდარეჯანიანი“, „სეილანიანი“,
„სირინოზიანი“).

თბზ.: ვისარმანისა და ტრისტან-იზოლდას
ურთიერთობისათვის, თბ., 1939; ვეფხისტყაოსნის
პარალელები მათე საუკუნის ქართულ პიწოგრა-
ფიაში; ლიტერატურული ძიებანი, 1944,
[ტ.] 2; ქართული კლასიკური ხანის მწერლობის
პატრიოტიკა, თბ., 1942; ძველი ქართული ენისა და
სტილის მიხედვით, თბ., 1966; „Чертеж культуры“
■ „Сюжет о покаянии Иропео“, М., —П., 1950.

ლიტ.: ც ა ი შ ვ ი ლ ი ს., ლიტერატურული
წიგნები, თბ., 1977.

იმედაშვილი ს. ცაიშვილი.
იოსებ ჯაქარიას ძე (20.
IV. 1876, სოფ. ხაშში, ახლანდ. საგარე-
ჯოს რ-ნი, — 5. V. 1952, თბილისი),
ქართველი მწერალი, საზოგადო მოღვა-
წე. ბავშვობა მწვემსობაში გაატარა. სწავ-
ლობდა თბილ. სახელოსნო სასწავლებელ-
ში. 1890-იანი წლებიდან ეწეოდა რევ.
აგიტაციას თბილ. ქ-ნებსა და რკინიგზის
სახელოსნოებში, ავრცელებდა არაღებვა-
ლურ ლიტ-რას. 1903-იდან რსდმპ-ის წევ-
რი იყო. 1906 აირჩიეს I სახელმწიფო სა-
თათბიროს ამომრჩეველად. 1905—06 ხელ-
მძღვანელობდა ივრის ხეობის, ე. წ. „გარე-
კახეთის ერთობის“, რევ. მოძრაობას.
1905 თბილისში გლეხთა რაზმთან ერთად
პროტესტით წარუდგა მეფის ნაცვალს
გურიაში დამსჯელი რაზმების გაგზავნის
გამო. 1910 რევ.-პროპაგანდისტული მუ-
შაობისათვის 4 წლის კატორღა მიუსა-
ჯეს, რაც ავადმყოფობის გამო მეტყვის
ციხეში პატიმრობით შეუწყდალეს.

O. ნაყოფიერად იღვწოდა ლიტ.-კულტ.
სარბიელზე. ბჭდვლა დაიწყო 1895-იდან.
1893 ავჭალოს, ხოლო 1902 ავლაბრის
მუშათა თეატრების დამაარსებელთაგანი
და პირველი რეჟისორი იყო. შეადგინა და

გამოსცა ორიგინ. და თარგმნილი პიე-
სების ორი კრებ. — „ცხოვრების სარკე“
(1899, 1901). 1902 გამოსცა მ. გორკის
მოთხრობათა პირველი ქართ. თარგმან-
ების კრებული. 1903-იდან გამაქვეყნა
ურბანისტული შინაარსის მოთხრობები,
სატირ. რომანი „აახ-ვაახ“, ლექსთა რამდენ-
იმე წიგნაკი („სიყვარულის ძალა“, 1904;
„პროლეტარიატის პიწი“, 1905; „წითელი
დროშა“, 1907) და სხვ. 1904 გამოსცა
პირველი „უცხო სიტყვათა ლექსიკონი“ (II,
III გამოც. 1918, 1928). რედაქტორობდა
ჭურნალს „თეატრი და ცხოვრება“, გა-
ზეთებს „ხალხის ერთობა“, შემდეგ „ხალ-
ხის თავისუფლება“. ავტორია რომანები-
სა „განახლებული სიცოცხლე“ (1919—
21) და „ციბრულა“ (1940). 1920-იან წლე-
ბში ცალკე წიგნებად გამოიცა O-ის პიე-
სები („ნაშუსიანი ხალხი“, „ალეების ცეკ-
ვა“, „მზე ჩაესვენა“ და სხვ.) და პოემები
(„მზეთა-მზე“, „მშვენიერა“). მას გუთვნის
აგრეთვე პიესები „იოსებ ლალიაშვილი“
(1920), „უკანასკნელი დედოფალი“ (1929),
ისტ.-ბიოგრა. ნარკვევები ლადო აღნაიშვი-
ლსა და ივანე როსტომაშვილზე, ლიტ.
და თეატრ. წერილები, მოგონებები, თარ-
გმანები სოშბ. და აზერბ. ენებიდან. შე-
ადგინა „ქართული მოღვაწეთა ლექსიკონი“
(ძვ. წ. IV — ახ. წ. XX სს., არ გამო-
ქვეყნებულა).

თბზ.: წიგნი ცხოვრების წიგნი, თბ., 1978.
ლიტ.: ბოლშევიკური ორგანიზაციები და
რევოლუციური მოძრაობა საქართველოში
(მნიშვნელოვან მოვლენათა მატიანე), 1883—
1921, თბ., 1974; „თეატრი და ცხოვრება“,
1920, № 13; 1924, № 14; 1925, № 12.

იმედაშვილი გ. იმედაშვილი.
იმადაშვილი კობა იოსების ძე (დ. 18.
IV. 1935, თბილისი), ქართველი საბჭ.
ლიტერატურათმცოდნე, კრიტიკოსი. და-
პირთავრა თსუ-ის ფილოლ. ფაკ-ტი (1958).
პირველი მოთხრობა 1950 გამოქვეყნა,
პირველი კრიტიკ. წერილი — 1955, პირვე-
ლი მონოგრაფია „ადამიანი და დრო“ —
1967. ავტორია წიგნებისა „ჩიორა“ (1969)
„ოცდაათი წლის შემდეგ“ (1977), „კონს-
ტანტინე ლორთქიფანიძის პროზა“ (რუ-
სულ ენაზე, 1979), ლიტ.-კრიტიკ. წერილები-
სა XX ს. ქართ. ლიტ-რის საკითხებზე.

„იმალი“, ქართველი ხალხოსნების ფო-
ნელკვირული ლიტერატურული და პო-
ლიტიკური ჟურნალი; გამოდიოდა თბი-
ლისში 1881 იანვრიდან 1883 ივნისამდე.
სულ დაიბეჭდა 29 ნომერი 22 წიგნად.
„O.“ განსაკუთრებულ ყურადღებას აქცევ-
და გლეხობის ყოფა-ცხოვრების ასახვას
თანამედროვეობასა და ისტ. წარსულში,
იცავდა კლასობრივი ბრძოლის არსებო-
ბის აზრს წარსულშიც და აწმყველშიც.
მოითხოვდა აგრ. საკითხების გადაწყვეტის
სახელმწიფოებრივი სისტემის შეცვლის
საფუძველზე. ჟურნალი მკვეთრად გაემი-
ჯნა ლიბერ. შეხედულებებს. იბეჭდებოდა
ს. ჭრელაშვილის, მ. გურგენიძის, ა. ფურ-
ცელაძის და სხვათა წერილები, ს. მგა-
ლობლიანიშვილის, ზ. გულისაშვილის და
სხვათა მოთხრობები, ვაჟა-ფშაველას ად-
რინდ. შემოქმედების ნიმუშები, დ. აბდუ-
შელიშვილის ბიბლიოგრაფიები. რედ.-
გამომცემელი — მ. გურგენიძე.

ს. ხუციშვილი.

„იმალი“, ქართული ფოველკვირული პო-
ლიტიკური და ლიტერატურული გაზეთი
სოციალურ-დემოკრატიული მიმართულები-
სა. გამოდიოდა თბილისში 1908 გაზ.
„ქელის“ ნაცვალად. გამოვიდა სულ 14
ნომერი. გაზეთში სხვა მასალებთან ერ-
თად დაბეჭდილია ლ. ტოლსტოის ზოგი-
ერთი მოთხრობა და სტატიები. დაიწერა
თბილ. გენ.-გუბერნატორის განკარგულე-
ბით. რედ.-გამომცემელი — ი. გაჩეჩილაძე.

ო. ლორთქიფანიძე.
იმალი, სოფელი წალკის რ-ნში (ბაშქოის
სოფსაბჭო), ბედენის ქედის ჩრდ.-დას.
კალთაზე, მდ. იმერის (ხრამის აუზი)
მარჯვ. ნაპირას. ზ. დ. 1580 მ, წალკიდან
11 კმ. ბაშქოის მეცხოველეობის საბჭ.

მეურნეობა. რვაწლ. სკოლა, კლუბი, ბ-კ
საფერწლო-სამედიკო პუნქტი.

იმალი, 1. ფართო მნიშვნელობით
დას. საქართველოს ერთ-ერთი ისტორი-
ული სახელწოდება, ისევე როგორც ეგრ.
სი, ლაზიკა, კოლხეთი, აფხზეთი. ო.
ისტ.-გეოგრა. მხარე დას. საქართველოში
საკუთრივ O. — ზემო O. და ქვემო O. შ.
მოსაზღვრულია აღმ-ით ლიხის ქედით
დას-ით — მდ. ცხენისწყლით, ჩრდ-ით-
კავკასიონის ქედით და სამხრ-ით — ფერ-
სათის ანუ მესხეთის მთებით. სახელწ.
დაკავშირებულია ამ მხარის მდებარეობა
თან, O., ე. ი. ლიხისქითა მხარე. გამოთ-
მულია აგრეთვე მოსაზრება, რომ ტერ-
მინი „O.“ მომდინარეობს „იბერების“ ს.
ტომო სახელიდან. XV ს. II ახვერციდა
O. დამოუკიდებელი ფეოდალ. სამეფო იყო
(იხ. სტ. იმერეთის სამეფო). ს.ქ. სსრ თ-
ნამედროვე ადმ.-ტერ. დაყოფით O. მო-
ცავს ქუთაისის, წყალტუბოს, ტყებულისა
ჭიანჭურის საქალაქო საბჭოების და ვანი-
შესტაფონის, თერჯოლის, მიაკოვსკი-
ორჯონიკიძის, სამტრედიის, სახერის, წ-
ლუკიძის რ-ნების ტერიტორიას.

წყარო: ვ ა ხ უ შ ტ ი, აღწერა სამეფო-
სა საქართველოსა, ვენ.: ქართლის ცხოვრებ-
ს. ვახუშტიშვილის გამოც., ტ. 4, თბ., 1977.
იმალი, ქართული ფოველკვირული გა-
ზეთი ერთწულ-დემოკრატიული მიმართ-
ულები; გამოდიოდა 1912 წ. 26 სექტ-იდან
1915 წ. 4 აგვ-მდე ქუთაისში, გაზ. „კოლ-
ხედის“ ნაცვალად. რედ.-გამომცემლები:
გ. ჭელიძე (1912—13; 1914-ის №№ 1—86
1915); ბ. ჯაიანი (1914 №№ 87—150)
1914 წ. 22 აგვ-დან გამოდიოდა „გაზე-
თი იმერეთის“ დეპეშები და დემო-
ლოგიკალური, ქართ. და რუკ. ენები
„O-ში“ თანამშრომლობდნენ ნ. ლორთ-
ქიფანიძე, ვ. წერეთელი, დ. ჩიანელი,
გველესიანი, ს. ქვარიანი, ა. პაპავა,
კაკაბაძე, ი. გოგია, ტ. ჯაფარიძე და სხ.
იმალი აჯანყება 1810, ბრძოლ-
იმერეთის სამეფოს დამოუკიდებლობის
თვის. აღმ. საქართველოს რუსეთთან შე-
ერთების შემდეგ რუს. მთავრობამ დაიწყო
მოქმედება იმერეთის სამეფოს გაუქმების
და მისი შეერთებისათვის. მეფე სოლომონ
II რუს. მთავრობას 1804 ტრაქტატით გად-
ვალისწინებულ პირობების შესრულება
სთხოვდა. 20 თებ. ქუთაისში გამოქვეყნ-
და ბრძანება სოლომონ II-ის ტახტიდან
გადაყენებისა და იმერეთში რუს. მმარ-
ველობის შემოღების შესახებ. ცარიზმმა
მოხელეებმა მოტყუებით ჩაიგდეს ხელწ-
სოლომონ II და უკუდიდნენ იმერატორად
ბრძანებას მისი პეტერბურგში გადსას-
ვლების შესახებ. მაგრამ მეფემ მოახერხ-
და გაქცევა და თავი ახალციხის საფაშოს შე-
ფარა. აქედან მან აჯანყებისაკენ მოუწი-
და იმერეთის მოსახლეობას, რ-ის უკმ-
ყოფილება თანდათან იზრდებოდა. რუს.
მოხელეები, ისე როგორც აღმ. საქართ-
ლოში, აქაც იძულებითი წესით მოითხო-
დნენ გლეხებისაგან სურსათს, ტრან-
პორტს და სხვ. სამსახურს. უკმაყოფილ-
იყო თავადაზნაურობაც, რ-იც პრივილე-
გიებს კარგავდა. იმერეთში სახალხმ-
განმათ. ბრძოლა გაჩაღდა. თბილისიდან
რუს. მთავრობამ 3200 კაცისაგან შემდგ-
რი ჯარი გაგზავნა, რ-იც 2 ნაწილად გა-
ყო და იმერეთს შეესია. ამ ჯარის ერთ
ნაწილი აჯანყებულებმა საზღვართან და-
ამარცხეს. შემდეგ იმერეთისაკენ ახ. ჯ-
რით დაიძრა გენ.-ლ. ბარონი როზენ-
მან ჩხერის ციხესთან დამარცხდა 5 ად-
კაცისაგან შემდგარი იმერეთა ჯარი
ქუთაისის მიადგა. გენერალთან მივიდნ-
სამეგრელოსა და გურიის მთავრები
დადაანი და გურიელი. თვითმპყრობელ-
ების მხარეზე გადავიდა იმერეთის ფე-
დალთა ერთი ნაწილი. სოლომონ II ერთ-
ნაწილს ხანისწყლის ხეობაში გამაგრდა, მა-
გრამ ბოლოს დამარცხდა და სექტ. მიწ-
რულს იძულებული გახდა ისევ ახალციხ-
საფაშოსათვის შეეფარებინა თავი. იმ-

რეთში სამეფო ვაჟქმეც და რუს. მმართველობა შემოიღეს.

ლიტ.: ბერძენი შვილი ნ., საქართველო XIX ს. პირველ მეოთხედში, მის წგნ.: საქართველოს ისტორიის საკითხები, წგნ. 2, თბ., 1965; საქართველოს ისტორიის ნარკვევები, ტ. 4, თბ., 1973. გ. ნარსია.

იმარათის აჯანყება 1819-20, ანტიკოლონიური სახალხო აჯანყება ცარიზმის რეაქციული პოლიტიკის წინააღმდეგ. იმერეთის რუსეთთან შეერთების (1810) შემდეგ შეწყდა თურქთა თავდასხმები და შეიქმნა მშვიდობიანი განვითარების პირობები, მაგრამ სამაგიეროდ გაჩნდა ბიუროკრ. აპარატი, გაიზარდა სახელმწიფო გადასახადები და შრომითი ბეგარა, გაუარესდა სამართალწარმოება, ფესვი გაიდგა მქრთამიეობამ. რუს. მთავრობამ მიზნად დაიხსება გაეზარდა სახაზინო შემოსავალი, ამისათვის საჭიროდ მიიჩნიეს საეკლ. რეფორმების გატარება, რითაც გლეხთა საეკლ. გადასახადები კიდევ უფრო იზარდებოდა. ამ დონისძიებას უკმაყოფილოდ შეხვდა მოსახლეობის ყველა ფენა. 1819 ივლისში დაიწყო რეფორმების გატარება, რასაც სათავეში ჩაუდგა მიტროპოლიტი თეოფილაქტე. თავდაზნაურობამ მშვიდობიანი გზით სცადა რეფორმის შეჩერება, მაგრამ უშედეგოდ. შორაპნის ოკრუგის მოსახლ. აჯანყდა და რეფორმის გაუქმება მოითხოვა. ასევე აჯანყდა რაჭის მოსახლეობა. რეფორმის გასატარებლად გაგზავნილი მოხელეები ხალხმა გურია-სამეგრელოში არ შეუშვა. მთავრობამ სასწრაფოდ გაგზავნა იმერეთში ჯარის ნაწილები. 9 ივლ. თეოფილაქტე იძულებული გახდა თბილისს გამგზავრებულიყო. ამან მღელვარება შეანარჩუნა, მაგრამ როცა რუს. ხელისუფლებამ აჯანყების საქმის ძიება დაიწყო, მოსახლეობამ კვლავ იარაღს მოჰკიდა ხელი. იმერეთი აჯანყებამ მოიცვა; აჯანყებულთა ხელში იყო ამთელი რაჭა. მოსახლეობა თავს ესხმოდა რუსთა რაზმებს, შეწყვედა გადასახადების გადახდა. აჯანყებამ აამობრავა ოსმალეთში მყოფი იმერელი ემიგრანტები; ფეოდალთა ნაწილმა განიზარა ესარგებლა შექმნილი მდგომარეობით და იმერეთში აღგელ. სამეფო ხელისუფლება აღედგინა. მათ მოიწვიეს ირანში მყოფი ალექსანდრე ბატონიშვილი (ერეკლე II-ის ძე), მაგრამ მასთან მოლაპარაკება გაჭიანურდა, საბოლოოდ არჩევანი სოლომონ I-ის შვილიშვილ ივანე აბაშიძეზე შეჩერდა. რუს. მთავრობამ მისი დაპატიმრება გადაწყვიტა. აბაშიძე გურიაში გადავიდა და თავის ნათესავს, გურიის მთავრის ბიძას, ქაიხოსრო ბატონიშვილს შეაფარა თავი. ქაიხოსროს შწარეზე დადგნენ დავით გიორგის ძე გურიელი, დავით ზაალის ძე ერესთავი. რუს. მთავრობამ 1820 წ. 4 მარტს დააპატიმრა ექვთიმე გენათელი, დოსითეოს ქუთათელი, დარეჯან ბატონიშვილი (სოლომონ I-ის ასული) და რამდენიმე გავლენიანი თავადი და აზნაური და მათი რუსეთში გაგზავნა გადაწყვიტა. ამას აჯანყების ან. აღმავლობა მოჰყვა. აჯანყებებს თანაუგრძნობდა გურია-სამეგრელოს მოსახლეობაც, მაგრამ რუს. სარდლობის მუქარამ დადიანი და გურიელი აიძულა მთავრობის მხარე დაეჭირათ. იმერეთის მმართველმა პოლკ. პუზირევსკიმ ქაიხოსრო ბატონიშვილს ივანე აბაშიძის გაცემა მოსთხოვა. ქაიხოსრომ უარი განაცხადა. 1820 აპრ. გურიაში რაზმით შესული პუზირევსკი შემოქმედის ციხესთან მოკლეს. რუსთა რაზმმა უკან დაიხია. ქაიხოსრომ თურქეთს შეაფარა თავი. იმავე დროს აჯანყდა სამეგრელოს მოსახლეობაც მთავრის ძმის — გიორგი დადიანის მეთაურობით. რუს. სარდლობამ სამეგრელოში ჯარი შეიყვანა და აჯანყებულები დაამარცხა. გიორგი დადიანი აფხაზეთს შეეფარა. იმერეთში რუსთა დამატებითი ძალები შეიყვანეს გენ. ველიამინოვის სარდლობით. იმერეთის დამორჩილების შემ-

დეგ, 21 მაისს, რუსთა ჯარმა კვარას ციხესთან დაამარცხა აჯანყებული რაჭველები და რაჭა მოარბია. დაპატიმრეს 70 კაცი, მათგან 10 ჩამოახრჩვეს, ნაწილი კი რუსეთს გადაასახლეს. ველიამინოვი იმდროშით და არტილერით გურიაში შევიდა. 24 ივლ. რუსთა ჯარმა აიღო და მიწასთან გაასწორა შემოქმედის ციხე. მთარბია ახლომახლო სოფლები, შემდეგ აიღო გრიგოლეთი, ნიგოზიდი, გურიის საერისთავოს სიმაგრეები. აჯანყების მეთაურები ემიგრაციაში წაიძინენ. ბევრი აჯანყებული რუსეთს გადაასახლეს, მათი ქონება ხაზინას გადაეცა. ი. აბაშიძე, ქ. გურიელი, ვ. ბაგრატიონი და დ. ერისთავი ემიგრაციაში გარდაიცვალნენ. მომდევნო წლებში მათი ნათესავები და მომხრეები რუს. მთავრობას შეურთდნენ, სამშობლოში დაბრუნდნენ და ფა-მაშული დაბრუნეს.

ლიტ.: საქართველოს ისტორიის ნარკვევები, ტ. 4, თბ., 1973; Махарадзе Н. В., Восстание в Имеретии 1819—1820 гг., «მასალები საქართველოსა და კავკასიის ისტორიისათვის», 1942, ნაკვ. 3.

ქ. მატარაიშვილი.

იმარათის დაბლობი, კოლხეთის დაბლობის აღმ. ნაწილი, მდ. ცხენისწყლის შესართავიდან ქ. ზესტაფონამდე. სიგრძე 65 კმ, მაქს. სიგანე 35 კმ. ზ. დ. 15—150 მ. ოდნავ დახრილი აკუმულაციური ვაკეა. აგებულია მეთხუთხუთ ალუვიური ნაფენებით. ი. მ-ზე ზღვის ნოტიო სუბტროპ. ჰავაა, იცის რბილი, თბილი ზამთარი და ცხელი ზაფხული. ჰაერის საშ. წლ. ტემპ-რა 11,5—14,6°C-ია, აბსოლ. მინ. —17—20°C, აბსოლ. მაქს. 38—42°C. ნალექები 1300—1800 მმ წელიწადში. დაბლობის ძირითად ნაწილში ნოტიო სუბტროპ. ვაკე-დაბლობის ლანდშაფტია კოლხური მცენარეულობით და ალუვიური და ეწერი ნიადაგებით. მცირე ფართობი უჭირავს მუხნართან და ეწერი ნიადაგებთან ვაკე-დაბლობს, აგრეთვე ჭალებს, სადაც კოლხური მდელო-ტყის მცენარეულობა და ალუვიური ნიადაგებია. ლ. მარუაშვილი.

იმარათის მალლოზი, ზემო იმერეთის მალლოზი (პლატო), საქართველოს მთათაშორისი ბარის ამაღლებული ნაწილი ზესტაფონის, ორჯონიკიძის, საჩხერის, ხაშურის, ზნაურის რ-ნებსა და ჭიათურის საქალაქო საბჭოს ტერიტორიაზე. გეოლოგიურად ემთხვევა ძირულის კრისტალურ მასივს — კავკასიონისა და მცირე კავკასიონის ნაოჭა ზონებს შორის მოქცეულ შუალედურ მასივს, რ-იც აგებულია პალეოზოური გრანიტოიდებით, კრისტ. ფიქლებით და ნაწილობრივ დაფარულია სუსტად დანაოჭებული მეზო-კაინოზოური დანალექი ქანებით. კაინოზოოლოგიურად იყოფა ორ ძირითად ნაწილად: გაშიშვლებული კრისტალური სუბსტრატის არეში (საბჭრ.-აღმ. ნაწილი) გაბატონებულია საშუალომთიანი ერთიული რელიეფი (აბსოლ. სიმაღლე 1500 მ) ძვ. პენეპლენიზეებული ზედაპირის ნაშთებით (ლიხის ქედის თხემზე, გედსამანის ქედზე და სოფ. გეზრულის მიდამოებში) და მეზო-კაინოზოური დანალექი წყებებით აგებულ არეში (ჩრდ. ნაწილი) განვითარებულია სუსტად დანაწევრებული პლატო კანიონისებრი ხეობებითა და კარსტით ზედაცარცულ კორქებში (აქა მღვიმეები — დევისხერელი, ამაშუკეთი, ნიგოზეთი, გვარჯილასკლდე, მღვიმევი და სხვ., კარსტული ძაბრები, უწყლო ხეობები). პლატოზე ამართულია გორაძირის ორი ვულკანური კონუსი. ჰავა — ზღვიური ნოტიო სუბტროპიკულია, იცის შედარებით ცივი და უზენაღექიანი ზამთარი. მთავარი მდებარევირილა, ძირულა, ჩხერიშელა. გაშიშვლებული კრისტ. სუბსტრატის არეში გავრცელებულია კოლხური ტიპის ფოთლოვანი ტყეები; დანალექი ქანებით აგებულ ნაწილში ტყე განეხილა, შემორჩენილია მხოლოდ ხეობათა ციცაბო ფერდ-

ბებზე. ი. მ-ზეა ქალაქები: ჭიათურა, საჩხერე, დაბა ორჯონიკიძე.

ლ. მარუაშვილი.

იმარათის საფაო, ქართული ფეოდალური სახელმწიფო XV—XIX სს-ში. წარმოიქმნა საქართველ. მონარქიის პოლიტიკ. დაშლის შედეგად. ეს პროცესი საქართველოში მონღოლთა ბატონობის დამყარებიდან (XIII ს. 30-იანი წწ.) დაიწყო და XV ს. II ნახ-ში დასრულდა. ჯერ კიდევ დავით ნარინი XIII ს. II ნახვარში არსებითად იმერეთის მეფე იყო. ი. ს-ში შემაჯავლოდისა და გურიის სამთავროები XVI ს. შუა წლებში ცალკე პოლიტიკ. ერთეულებად ჩამოყალიბდა. XVII ს. დამდეგს ი. ს-ს აფხ. სამთავრო ჩამოსცილდა, უფრო გვიან კი — სვანეთისა. ამის შემდეგ ი. ს-ს ტერიტ. საკუთრივ იმერეთითა და რაჭით შემოიფარგლა. ლეჩხუმი ხან იმერეთის მეფეს ეჭრა და ხან ოდიშის მთავრებს. ი. ს-ს აღმ-ით ქართლის სამეფოსაგან ლიხის ქედი ყოფდა, დას-ით ოდიშის სამთავროსაგან — მდ. ცხენისწყალი, ჩრდ-ით — კავკასიონის ქედი და საბჭრ-ით გურიის სამთავროსა და ახალციხის საფაოსაგან — ფერსათის ანუ მესხეთის მთები. ი. ს-ს დას. და საბჭრ. საზღვრები ხშირად იცვლებოდა: დას-ით იმერეთის მეფეს საჭილაო-სამიქელაოს ოდიშის მთავარი ეცილებოდა, საბჭრ-ით საჯავახოს გურიელი ითვისებდა. ი. ს-ს სატახტო ქალაქი ქუთაისი იყო. აქვე იყო მეფის მთავარი რეზიდენცია. XVII ს-ში ი. ს-ს 40 ათ. მეომრის გამოყვანა შეეძლო. XVIII—XIX საუკუნეთა მიჯნაზე ამ სამეფოში დაახლ. 120 ათასამდე მცხოვრები იყო. ი. ს-ში, ისე როგორც საერთოდ საქართველოში, ფეოდალ-ბატონმშური ურთიერთობა იყო. არსებობდა მრავალი სათავადო (მხეიძეთა, ჩხეიძეთა, მიქელაძეთა, რაჭის ერისთავთა, იაშვილთა, ლორთქიფანიძეთა, აბაშიძეთა, აგიაშვილთა, წერეთელთა, წულუკიძეთა და სხვ.), რ-თაც საგადასახადო, აღმ. და ნაწილობრივ სასამართლო იმუნიტეტი ჰქონდათ მობოვებული და ტერიტორიულად და პოლიტიკურად განცალკევებულ ფეოდალ. ერთეულებს წარმოადგენდნენ (იხ. სათავადო) XVIII ს. შუა წლებში ი. ს-ში 100-მდე თავადი იყო. ისინი მეფის ან უფლისწულის ვასალები იყვნენ. მაგრამ თავადები, განსაკუთრებით დიდებული თავადები, „ხელმწიფობისაკენ“ (სუვერენობისაკენ) მისწრაფოდნენ და ამ ნიადაგზე იმერეთის მეფესა და მათ შორის განწყვეტილი ბრძოლა იყო. ი. ს-ს სათავეში მეფე იდგა. ის იყო ქვეყნის უზენაესი მმართველი. წარმოშობით ბაგრატიონთა დინასტიის დასავლურ შტოს (დავით ნარინის შტოს) ეკუთვნოდა (იხ. ბაგრატიონები). მეფე ფორმალურად შეუზღუდველი იყო, მაგრამ ფაქტობრივად მისი ძალა-უფლება დიდად იყო დამოკიდებული მსხვილი თავადების ნება-სურვილზე. ი. ს-ს კარზე არსებობდა „დარბაზი“ ანუ სახელმწიფო. საბჭო, რ-შიც მალაღი ხელისუფლებით აღჭურვილი მსხვილი საერო და სას. ფეოდალები შედიოდნენ. ი. ს-ს მართვა-გამგეობის სტრუქტურა ქართლისა და კახეთის სამეფოთა მიმსგავსებით იყო აგებული. 1651—61 ი. ს. ოთხ საბჭ.-ტერიტ. ერთეულად — სადროშოდ ანუ სასარდლოდ დაიყო: რაჭის, არგვეთის (ზემო იმერეთი), ვაკისა და ოკრიბა-ლეჩხუმის. ი. ს-ში საარდლის სახელო, ისე როგორც სხვა სახელოები, მემკვიდრეობით ემყრათ გარკვეულ თავადურ საგვარეულოებს: „ზემო ქვეყნის“ ანუ „ზემო მხარისა“ (ზემო იმერეთი) — წერეთლებს, ვაკისა (ქვემო იმერეთი) — წულუკიძეებს, ოკრიბა-ლეჩხუმისა — აგიაშვილებს და რაჭისა — რაჭის ერისთავებს. 1769, რაჭის საერისთავოს გაუქმების შემდეგ, რაჭის სასარდლო ზემო იმერეთის სასარდლოს შეუერთდა. ი. ს-ში ყველაზე მსხვილი ფეოდალი მეფე იყო, რ-ის დომენი ქვეყნის სხვადასხვა ნაწილში იყო მოქცეული. სოლომონ II-ის

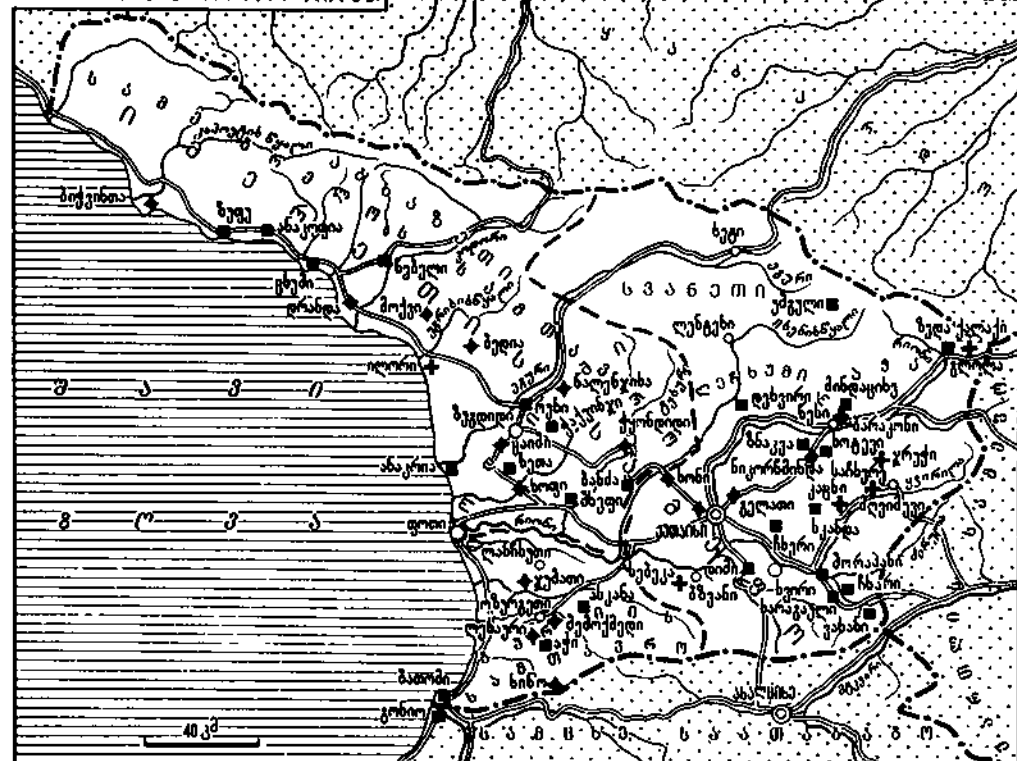

დროს (1789-1810) მეფის დომენი 26 სამთავროსაგან შედგებოდა. თითოეულ სამთავროს საკუთრივ მეფის მთავარი განაგებდა. მალაღობი თანამდებობის საერო მთავრებთან შორის O. ს-ში უპირველესი ადგილი სახლთუხუცესს ეკავა. O. ს-ს უმაღლესი სახელისუფალი დას. საქართველოს კათალიკოს-პატრიარქი იყო. რ-იც ხშირად „ჩრდილოსა და აფხაზეთის“ ან „აფხაზ-იმერთა“ ან კიდევ „პონტო ჩრდილოთ აფხაზეთ-იმერთა და ყოვლისა ქვემოთსა ივერიისა კათალიკოსად“ იწოდებოდა. მისი რეზიდენცია XVI ს. II ნახში ბიჭვინთაში იყო, ხოლო შემდეგ - გელათში. აქ კათალიკოსს ეჭირა წმ. გიორგის ეკლესია, რ-იც საკათალიკოსო ეკლესიად იყო ცნობილი. კათალიკოსის ხელისუფლებას ემორჩილებოდნენ როგორც O. ს-ს, ისე დას. საქართველოს სამთავროების საეპ. მსახურნი. მიუხედავად ქვეყნის პოლიტ. დაქსაქსულობისა, საეპ. სფეროში ხელისუფლება მეტ-ნაკლებად ცენტრალიზებული იყო. O. ს-ში 4 საეპისკოპოსო კათედრა არსებობდა: ქუთაისის, გელათის, ხონის და ნიკორწმინდის. აქვე იყო გელათის, ჯრუჭის, მღვიმეის მონასტრები და მრავალი სხვა ეკლესია-მონასტერი. 1555 ირან-ოსმალეთს შორის დადებული ამასიის ზავით O. ს-ს გურია-ოდიშის სამთავროები და სამცხე-საათაბაგოს დას. ნაწილი ოსმალეთს ერგო. ამის შემდეგ XVI-XVIII სს. განმავლობაში O. ს. ოსმალეთის აგრესიის მუდმივი ობიექტი იყო. XVII ს. I ნახევრიდან O. ს. ოსმალეთის სასარგებლოდ ყოველწლიურად ხარკს იხდიდა. ამავე საუკუნის 60-იან წლებში კი ქუთაისში ოსმ. გარნიზონი იდგა. იმერეთის მეფეს ავიწროებდნენ ოდიშისა და გურიის მთავრები, ეურჩებოდნენ საკუთარი მსხვილი თავადებიც. განსაკუთრებით გამწვავდა დამოკიდებულება იმერეთის მეფესა და ლევან II დადიანს შორის. დადიანი განუწყვეტლივ თავს ეხშობდა O. ს-ს. XVII ს. 30-იან წლებში კი იმერეთის მეფე გიორგი III ტყვედ ჩაიგდო და მისი განთავისუფლების საფასურად მეფის მეძველდრისაგან მიიღო მდ. ცხენისწყლის მარცხ. ნაპირზე მდებარე ტერიტ. საჭილაო-სამიქელაო, ჩხარისა და ჩინორის ვაჭრები, მრავალი ოქროსა და ვერცხლის ჭურჭელი

და იარაღი, აგრეთვე თვალ-მარგალიტი. მდ. ცხენისწყლის მარცხ. ნაპირზე გაბატონებული დადიანი ახლა უფრო თავისუფლად თარეობდა მთელ ქვემო იმერეთში და ფაქტობრივად ეს ტერიტ. ქუთაისამდე მიტაცებული ჰქონდა. დადიანის მძლავრობამ იმერეთის მეფე ალექსანდრე III (1639-60) აიძულა დახმარების სათხოვნელად რუს. ხელმწიფისათვის მიემართა. 1649 მან თავისი ელჩი გაგზავნა რუსეთში და რუს. ხელმწიფეს ალექსი მიხეილის მეს მფარველობაში მიღება და ოდიშის მთავრის წინააღმდეგ დონელი კაზაკების გამოგზავნა სთხოვა. 1650 რუს. მთავრობამ საპასუხო ელჩობა გამოგზავნა იმერეთში ნიკიფორე ტოლოჩანოვისა და ალექსი იველევის მეთაურობით (იხ. ტოლოჩანოვისა და იველევის ელჩობა იმერეთში). ალექსანდრე III-მ და მისმა დიდებულებმა რუს. ხელმწიფისადმი ვასალური ერთგულების ფიცი მიიღეს, მაგრამ ამ ელჩობას რეალური შედეგი არ მოჰყოლია. ლევან II დადიანის გარდაცვალების შემდეგ ოდიშის სამთავროს საქმეები აირია. იმერეთის მეფემ ალექსანდრე III-მ ისარგებლა ამ გარემოებით და ოდიში დალაშქრა, დაიმგრო უნაგირას მთის აქეთ „აღმოსავლეთის კერძი“ და იმერეთისა და ოდიშის საზღვრად მდ. ცხენისწყლის ნაცვლად უნაგირას მთა დააწესა. ალექსანდრე III-ის გარდაცვალების შემდეგ (1660) O. ს. ფეო. ანარქიამ მოიკცა. მეფის ხელისუფლება დასუსტდა. ბაგრატ IV სამეფარ ჩამოაგდეს ტახტიდან, ასეთივე იყო იმერეთის სხვა მეფეთა ბედიც. O. ს-ში შექმნილი ვითარება ხელსაყრელ პირობებს უქმნიდა ოსმ. აგრესიის გამძლიერებას. 1752, როცა სოლომონ I გამეფდა, O. ს-ს მნიშვნელოვანი ციხესიმაგრეები (ქუთაისის, შორაპნის, ცუცხვათის, ბაღდადის) თურქებს ეპარათ. სამეფოს შიგნით განკერძოებისათვის მებრძოლი არგვეთის თავადი ლევან აბაშიძე და რაჭის ერისთავები მძლავრობდნენ. მათ ზურგს უმაგრებდა ოსმალეთი. იგი დიდი ხალისით აძლევდა თავმესაფარს და დახმარე ლაშქარს იმერეთის მეფის წინააღმდეგ მებრძოლ თავადებს. ხშირად განაგებ უპირისპირებდა მეფეს სამეფო სახლის რომელიმე წევრს ან ამა თუ იმ ძლიერ თავადს და

ამით ცენტრ. ხელისუფლებას უფრო მეტად ასუსტებდა. O. ს-ს საშინაო და საგარეო მდგომარეობა შედარებით გაუმჯობესდა სოლომონ I-ის მეფობაში (1752-84). სოლომონ I ენერგიულად ებრძოდა ოსმ. აგრესიას, ხოლო ქვეყნის შიგნით - ფეო. რეაქციას. მეფემ დაიმორჩილა თავადი აბაშიძეები, გააუქმა რაჭის საერისთავო, აღკვეთა ტყვეებით ვაჭრობა, რაც ქვეყანას გადაშენებას უქადდა. სოლომონმა დაამარცხა თურქი ინტერვენტები და XVIII ს. 60-იან წლების მიწურულს გაათავისუფლა მათგან იმერეთის ციხესიმაგრეები (ცუცხვათის, შორაპნის, ბაღდადის, ქუთაისის). ამაში სოლომონს დიდად შეუწყო ხელი რუს.-ოსმ. 1768-74 ომმა და O. ს-ში რუსთა სამხ. კორპუსის შემოსვლამ გენ. ტოტლებენის მეთაურობით. ამ წარმატებებმა ხელი შეუწყო მეფის ხელისუფლების განმტკიცებას იმერეთში. ქვეყანა აღორბინების გზას დაადგა, მაგრამ ოსმალთა აგრესიის საფრთხე მაინც არსებობდა. გურია-ოდიშის მთავრებიც არ ემორჩილებოდნენ მეფეს. სოლომონ I ოსმალთა ქვეშევრდომობისაგან იმერეთის საბოლოოდ განთავისუფლებას, მთავრების დამორჩილებას და ქვეყნის შემდგომი განვითარებისათვის საჭირო პირობების შექმნას ცდილობდა. მან 1774 (იხე როგორც ადრე, 1768) დახმარებისათვის რუსეთს მიმართა და მფარველობაში მიღება სთხოვა. მაგრამ ამ დროს რუსეთს არ სურდა ქუჩუქ-კაინარჯის საზავო ხელშეკრულების დარღვევა და ოსმალეთთან ურთიერთობის გაართულება. რუსეთსა და ქართლ-კახეთის სამეფოთა შორის გეორგიევსკის ტრაქტატის დადების შემდეგ იმავე 1783, სოლომონ I-მა სცადა მსგავსი ხელშეკრულება დაედო რუსეთთან, მაგრამ მის ცდას შედეგი არ მოჰყვა. სოლომონ I-ის გარდაცვალების შემდეგ ცენტრ. ხელისუფლების ძლიერება ისევ შეიკვ. დაიწყო იმერეთის ტახტის პრეტენდენტთა შორის ბრძოლა. ფეო. შინაომები კვლავ განახლდა. 1784 გამეფებული დავით II (გიორგის ძე) მალე ტახტიდან გადააგდო დავით არჩილის ძემ და 1789 თვითონ გამეფდა სოლომონ II-ის სახელით. დამარცხებული დავით გიორგის ძე ბრძოლას განაგრძობდა. მხოლოდ XVIII ს. მიწურულისათვის შეძლო სოლომონ II-მ სამეფოს საბოლოოდ შემოიკციებდა. მაგრამ გამწვავდა მისი დამოკიდებულება ოდიშის მთავარ გრიგოლ დადიანთან. თურქებიც განუწყვეტლივ არბევდნენ O. ს-ს საზღვრისპირა ადგილებს. რუს. მთავრობა სარგებლობდა დადიანსა და იმერეთის მეფეს შორის ჩამოყარული შუღლისათვის და მას თავისი ინტერესებისათვის იყენებდა, ამავე მიზნით ეხმარებოდა იგი დადიანსაც. 1801, ქართლ-კახეთის სამეფოს გაუქმების შემდეგ, რუს. სამხ. მოხელეებმა დაიწყეს ნიადაგის მომზადება O. ს-ს გასაუქმებლად. ასეთ ვითარებაში ხელისუფლებამ შემენარჩუნებინა, სოლომონ II-მ 1804 წ. 25 აპრ. რუს. ქვეშევრდომობა აღიარა. ელაზნაურის შეთანხმებით, რ-ის პირობები რუსეთის მიერ იყო ნაკარნახევი, იმერეთის მეფე გველავფერში რუსეთს უნდა დამორჩილებოდა. სოლომონი კი საშინაო დამოკიდებულების შენარჩუნებას და რუს. იმპერატორის ვასალობას თხოულობდა. ურთიერთობა იმერეთის მეფესა და ცარიზმის ადგილ. მოხელეებს შორის თანდათან მწვევალებოდა. სოლომონი დამოუკიდებლობის დაკარგვას ვერ ურიგდებოდა და მის შესანარჩუნებლად ბრძოლას განაგრძობდა (იხ. იმერეთის აფხაზეთში 1810), მაგრამ 1810 რუს. თვითმპყრობელობამ გააუქმა O. ს. და იქ თავისი მმართველობა დაამყარა.

წყარო: გოლუჯინ შტადტის მოგზაურობა საქართველოში, გ. გალაშვილის გამოც., ტ. 1, თბ., 1962; დადიანი ნ., ქართული ცხოვრება, შ. ბურჯანაძის გამოც., თბ., 1962; ვახუშტი, აღწერა სამეფოსა საქართველოსა, წგნ.: ქართლის ცხოვრება, ს. გაუხნი-

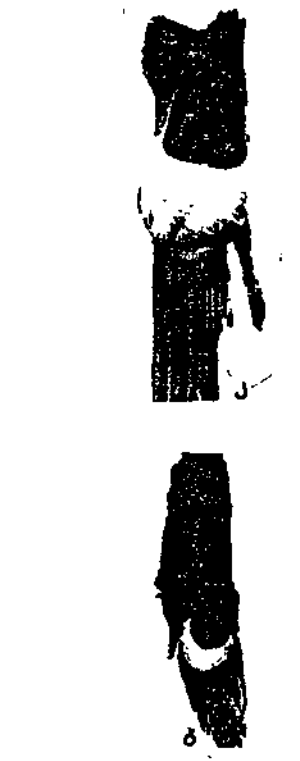

იმერული ბალიზა ცრუფარანას სხვადასხვა ზომისა და ფორმის დედალი: ა - პერცხლებამდე; ბ - გერცხლებამდე.

გილის გამოც. ტ. 4, თბ., 1973; Переписка на иностранных языках грузинских царей российских государям от 1659 по 1770 гг. Под ред. М. Броссе, СПб., 1861; Исольство стольника Толочанова и дьяка Ивлева в Имеретию 1650—1652. Документы издал М. Полиевктов, Тфл., 1926.

ლიტ.: ბერძენი შვილი ნ., საქართველო XIX ს. პირველ მეოთხედში, მის ზნე.: საქართველოს ისტორიის საკითხები, ზგ. 2, თბ., 1965; ბურჯანაძე შ., ოლქონი I-ის მეფობის პირველი პერიოდი 1752—1768 წწ., ლთხ. შრომები, 1950, ტ. 1; მისივე, იმერეთის სამეფო 1768—1784 წწ., ზნედაწერის ინტის მოამბე, 1961, ტ. 3; მისივე, იმერეთის სამეფოს ოლქიკური ისტორიისათვის 1784—1789 წწ., იქვე, 1960, ტ. 2; მისივე, იმერეთის ამჟღის საზინაო პოლიტიკა 1789—1802 წწ., იქვე, 1962, ტ. 4; დუშბაძე მ., დასავლეთ საქართველო XIX ს. პირველ ნახევარში (რუსეთთან შეერთება და სოციალურ-ეკონომიური განვითარება), თბ., 1957; კაკაბაძე ს., საქართველოს მოკლე ისტორია, ტფ., 1920; ლომინაძე ბ., გელათი, თბ., 1955; ქაკაბაძე ს., სამეგრელოს ისტორია და ეთნოგრაფია, თბ., 1941; საქართველოს ისტორიის ნარკვევები, ტ. 4, თბ., 1973; სოფელია თ., ნარკვევები ფეოდალური ხალხის დასავლეთ საქართველოს სოციალურ-პოლიტიკური ისტორიიდან (სათავადობები), [ტ.] თბ., 1973; Гилосаров П., О царя Соломоне II и бывшем при нем управлении, Кавказский календарь на 1859 год, Тфл., 1858; Дубровин Н., История южны и владчества русских на Кавказе, 2, СПб., 1886; Накашидзе Н., русско-грузинские политические отношения в первой половине XVII века, Тб., 1968; Тайчадзе Г., Русско-грузинские политические отношения в первой половине XVIII века, Тб., 1970; Пирцхалаძე ვილი ა. გ., Имеретия и Гурია в период 1804—1840 гг., მასალები საქართველოსა და კავკასიის ისტორიისათვის, 1942, აკვ. 1.

თ. სოსელია.
იმერტინსაი, ბაგრატიონთა იმერეთის ჰტოს სამეფო დინასტიის ზოგიერთი წარმომადგენლის გვარი რუსეთში გადასახლების შემდეგ.

იმერტინსაი (ბ ა გ რ ა ტ ი თ ნ ი) ლექსანდრე კონსტანტინეს ძე (1837—1900), რუსეთის არმიის ინჟანტერის გენერალი, იმერეთის მეფეთა შთამომავალი. 1855 დაამთავრა პეტერბ. პაუთა ორპუსი. 1857 მსახურობდა მე-14 ქართვ. რენადერთა პოლკში; მონაწილეობდა ერნეთისა და დად. დამორჩილებაში 1859 იადარიგში გავიდა. 1861-იდან კვლავ ამმ. სამსახურში იყო. 1863 დაამთავრა ენშტაბის აკადემია. მონაწილეობდა პოლონეთის აჯანყების (1863—64) ჩაქროსაში. შემდეგ დაინიშნა ვარშავის სამხ. ოლქის ჯარების შტაბის უფროსად. 1869 იილო გენ.-მ. ჩინი. რუს.-ოსმ. 1877—78 იმის დროს იმპერატორმა დაავალა თვალური ედევნებინა პლევნის მეორე ებიშისათვის (1877 წ. 18 ივლ.). იმავე ელის დაინიშნა მე-2 ქვეითი დივიზიის ეთაურად. 1877 წ. 22 აგვ. აილო ლოკისის ხისესამაგრე. 1877 მიიღო გენ.-ლ. ჩინი. 1879 დაინიშნა გვარდიული ნაწილებისა და პეტერბ. სამხ. ოლქის ჯარების შტაბის უფროსად. 1878-იდან 12 წლის განმავლობაში იყო რუს. არმიის მთავარი სამხ. პროკურორი და მთავარი სამხ. სასამართლოს უფროსი. 1892-იდან — სახელმწ. აბჭოს წევრი. 1897 წ. 1 იანვრიდან ვარშავის სამხ. ოლქის ჯარების სარდალი და ვარშავის გენ.-გუბერნატორი.

იმარიდა, ი მ ე რ ნ ა, სახელმწიფო კ. აღადაცკარზე XIV ს. — XIX ს. დასაწყისში. შეიქმნა კუნძულის ეკონომიკურად გვილაზე განვითარებულ ნაწილში — ცენტრ. ლატოზე. დედაქალაქი — ანტანანარიუ. სახელმწიფოს ეთნ. საფუძველს შეადგენდა ალაგასიელების ერთ-ერთი ჯგუფი — მერნა. XVI ს. დასასრ. 0-მ გააერთიანა თელი ცენტრ. პლატო. XVII ს-ში 0-ში ჩაოყალიბდა ფეოდა. ურთიერთობა. მალაქანვითარებას მიაღწია ტერასული ტიპის აირიგაციო მიწათმოქმედებამ (ძირითა-

დი კულტურა — ბრინჯი), ხელოსნობამ, ვაჭრობამ. მეფე ანდრიემასინავალუნის დროს (დაახლ. 1667—87) 0. ცენტრალიზებული ფეოდა. სახელმწ. გახდა, მისი გარდაცვალების შემდეგ კი დაიშალა საუფლისწულო მამულებად. 0-ის ხელახალი გაერთიანება შესაძლებელი გახდა მეფე ადრიენამუნიმერინის (1787—1810) დროს. მეფე რადამ I-ის გამგებლობაში (1810—28) სახელმწიფომ მალაგასის ანუ მადაგასკარის სამეფოს სახელწოდება მიიღო.

იმარლაზი, იმ. ქართველები.
იმარლიანთქარი, სოფელი ხაზურის რ-ნში (წრომის სოფსაბჭო), თრიალეთის ქედის ჩრდ. მთისწინეთზე, მდ. მტკვრის მარჯვ. მხარეს. ზ. დ. 790 მ, ხაზურიდან 15 კმ. ხაზურის რ-ნის მსხვ. რქ. საქონლის სასუქებელი სამეურნეობათაშორის საწარმო, საშ. სკოლა სოფ. წრომში (2 კმ).
იმარმანი (Immermann) კარლ ლებრეხტ (24. IV. 1796, მაგდებურგი, — 25. VIII. 1840, დიუსელდორფი), გერმანელი მწერალი, დრამატურგი, თეატრ. მოღვაწე. მისი შემოქმედებითი ევოლუცია წარმართა 30-იანი წწ. რომანტიზმიდან კრიტიკ. რეალიზმისაკენ. პირველი კრებ. „ლექსები“ 1822 გამოაქვეყნა. 0-ის თხზულებებიდან აღსანიშნავია: ტრაგედია „კარდენით და ცელინდუ“ (1826), „ტრაგედია ტიროლში“ (1827, მეორე რედაქციას ეწოდა „ანდრეას პოფერი“, 1834), მისტერია „მერლინი“ (1832), რომანები „ეპიგონები“ (1836), „მიუნხჰაუზენი“ (1838), აგრეთვე „მოგონებები“ (1840—41).

იმარსიული მეთოდი (<გვიანდ. ლათ. immersio—ჩაძირვა), მყარი სხეულის წვრილი (0,001 — 0,002 მმ-მდე) მარცვლების გარდატეხის მაჩვენებლის (ჩ) მიკროსკოპით განსაზღვრის ერთ-ერთი მეთოდი. გამოსაკვლევი მარცვალს თანამიმდევრობით ათავსებენ სასაგნე მინაზე დაწვეთებულ სხვადასხვაგვარ სითხეში, რ-თა გარდატეხის მაჩვენებელი ცნობილია წინასწარ. ამ პრეპარატებზე დაკვირვებით პოულობენ ისეთ სითხეს, რ-ის რ ტოლია გამოსაკვლევი ნივთიერების გარდატეხის მაჩვენებლისა. 0. მ-ის სიზუსტე 0,001 რიგისაა.

0. მ-ს ფართოდ იყენებენ ქანებისა და მინერალების კვლევაში და ქიმ. ტექნოლ. ზოგიერთ დარგში.

იმარული ბალიზა სარუსარიანა (Neopulvinaria imeretina), მწუწნავი მწერი კოქციდების ქვერეგისა. ვაზის და სხვა მცენარეების მავნებელია. პოლიმორფული სახეობაა. დედლის სხეულის სიგრძეა 3—11 მმ. ჭრელია, კვერცხის დების პერიოდში გამოყოფს თეთრ საკვერცხე ჩანთას (ოფისაკს). 1955 პირველად აღწერეს საქართველოში (კერძოდ, იმერეთში), შემდეგ — საფრანგეთსა და იტალიაში. 0. ბ. 0. საქართველ. ვაზის საშიში მავნებელია. მის მოსასპობად იყენებენ ფოსფორორგ. პრეპარატებს, რ-ებსაც შემოდგომაზე ასხურებენ მცენარეს.

შ. პაჯიბეილი.
იმარული შავა (Quercus imeretina), ზაფხულმწვანე ხე წიფილებრთა ოჯახისა. საქართველოს ენდემი. სიმაღლე 30 მ აღწევს. მოკლევუნწიანი ფოთლები და გრძელეუნწიანი, ვიწრო ცილინდრული ნაყოფი აქვს. გავრცელებულია კოლხეთში. სხვა ფართოფოთლოვან ხეებთან (პარტევისის მუზა, ბელქვა, ლაფანი, მურყანი, იფანი, რცხილა) ერთად დაბლობებსა და მთისწინეთის ტერასებზე ზ. დ. 300 მ-მდე ქმნის შერეულფოთლოვან ტყეებს. ჩრდილის ამტანი და ტენის მოგვარული ჯიშია. ძლიერი ფესვები აქვს და ამიტომ ქარგამძლეა. იზრდება დრმათიხიან და წითელმიწა გაეწრებულ ნიადაგებზე. 0. მ-ის მასივები უფრო მეტად შემოიხარულია ქუთ. და მაიაკოვსკის რ-ნებში; მელქქასთან ერთად იგი დაცულია აჯამეთის ნაკრძალში. დეკორ. მცენარედ

აშენებენ ბოტან. ბაღებში. გამოსადეგია დას. საქართველოში ტყის გასაშენებლად.

შ. საბოკია.
იმარული სხვარი, ძველი ქართული ცხვრის შთამომავალი. ტანად პატარაა, აქვს თხელი, წაგრძელებული სხეული, მოკლე კონუსისებრი კუდი, მაგარი კიდურები, ხმელი კონსტიტუცია. უფრო ხშირად თეთრია, ზოგჯერ ჭრელი ან ფერადი. ნერბის ცოცხალი მასაა 29,2 (უდიდე-სი 39) კგ, ვერძისა 34,9 (უდიდესი 45) კგ. მატყლი წმინდა და გარდამავალბეწვიანია, მქისე ბეწვიც ურევია, რბილია. ნერბის კულულის სიგრძეა 13,3 სმ (თივთიკის სართული 10), ვერძისა 17,4 სმ (თივთიკის სართული 11,6), ნერბის ნაპარსია 1,53 კგ, ვერძისა 2,7 კგ. ხორცე გამოსავლიანია, საუკეთესო გემოსი, სვეციფ. სუნი არა აქვს. 0. 0. სწრაფად იზრდება და ადრე მწიფდება, მაგ., 6 თვის თხლი წონით უკვე ზრდასრული ცხვრის 75%-ს აღწევს, 4 თვისა — სქესობრივად მომწიფებულია; 11—13 თვისა 2—5 ბატკანს იგებს, რ-თაგან 2-ს დაუხმარებლად ზრდის. პოლიესტრულია, ე. ი. მრავლდება წლის გველა სეზონში. მოშენებულია ცალკეულ უბნებში, საუკუნეების მანძილზე ხალხური სელექცია მიმართული იყო 2 წელიწადში 5 დოლისა და მრავალნაყოფიერი თაობის მისაღებად. იმის გამო, რომ ადრეულია, პოლიესტრული და მრავალნაყოფიერი, თაობათა სწრაფი ბრუნვა ახასიათებს, მაგ., 3 წლის ერთი ნერბის შთამომავალი ხშირად 10—20 სულს აღწევს, ხოლო რეკორდული ნერბის შთამომავლობამ 31½ წელში 76 სულს მიაღწია.

სოფლის გასადევრების შემცირების გამო 0. 0-ის არეალიც მცირდება. ამჟამად შემორჩენილია იმერეთში, რაჭაში, ლეჩხუმში, სვანეთში. უკანასკნელი 40 წლის მანძილზე დას. საქართველოში შეიგვანეს თურქი, პემფინური, ყარაჩაული და სხვ. ჯიშის ერეკვლები, რამაც გააუარესა 0. 0-ის ჯიშური თვისებები. დიდი მნიშვნელობა აქვს მისი უნიკალური გენოფონდის გამოყენებას ინდუსტრიულ მეცხვარეობაში.



იმერული მუზა ფოთლებიანი ტოტები.

იმარული ხაჭალი (Rhamnus imeretina), კოლხური რელიქტური მცენარე ხეჭრელისებრთა ოჯახისა. 1,5—4 მ სიმაღლის ბუჩქი ან ხეა. ფოთლის ქვედა მხარე მონაცრისფრო ზავრდისებრია, ზედა კი — მუქი მწვანე და თითქმის შიშველი. ზარისებრი ყვავილები ფოთლის იდლიაში შეკრებილია კონებად. ნაყოფი მომრგვალო შავი კურტიანაა. გავრცელებულია დას. საქართველოში, აღმ. საქართველოს დას. ნაწილსა (სამზრ. ოსეთი, ზემო ქართლი, მესხეთი) და თურქეთის მომიჯნავე რ-ნებში (ართვინის ვილაიეთა და სხვ.). იზრდება ქვეტყედ ფოთლოვან და წიწვოვან ტყეებსა და ტვისპირებზე მთის შუა სარტყლიდან ზ. დ. 2000 მ-მდე. დეკორატიულია.

შ. საბოკია.
იმარულთი, სოფელი ვანის რ-ნში (უბუთის სოფსაბჭო), მდ. კეინისწყლის (რიონის სისტემა) მარჯვ. ნაპარზე. ზ. დ. 500 მ, ვანიდან 22 კმ, რიონიდან (უახლოესი რკინიგზის სადგ.) 24 კმ. უბუთის კოლ-ბა (მეჩილეობა). აგურის ქ-ნა. დაწვ. სკოლა. საშ. სკოლა სოფ. უბუთში (3 კმ). ბ-კა, საფარშლო-სამეანო პუნქტი. 0-შია გაბროს ქანის ძარღვი.



იმერული ხეჭრელი: 1 — მუზილეობიანი ტოტი; 2 — ნაყოფიანი ტოტი.

იოდული განახლებების შედეგად. 5 მ-ზე უტი სისქის კულტ. ფენაში დადგენილია სამშენებლო პორიზონტი. საცხოვრებელი კომპლექსები შედგება საცხოვრ. და ამჟღინეო ნაგებობებისა და მათ შორის ოქცეული სამეურნეო ეზოსაგან. ცრუგუმ-ათოვან ნაგებობათა უმრავლესობა წრი-ლგეგმიანია. აღნიშნული კომპლექსები რთმანეთთან დაკავშირებულია მორკალუ-ლი კედლებით და წრიულადაა განლაგე-ული ცენტრ. მოედნის გარშემო. ი. ბ-ის ოსანლეთა ბინადარი იყო, მისდევდა იწათმოქმედებას, მესაქონლეობას, ნადი-ობასა და თევზჭერას. ი. ბ-ის ქვედა პო-იზონტებში აღმოჩენილია ჭედული ორ-ამენტი და კონუსური კოპებიანი შემკული ხეშაღ ნამბრები ჭურჭელი; ობსიდიანისა და კაჟის ნაწარმი და ძვლის ნაკეთობანი. ჯედა პორიზონტებში ნაპოვნი სხვადა-სხვა სახის რელიეფური ორნამენტით შემ-ული უხეშად ნამბრები და შედარებით კეთ ნამბრები მოვარდისფროვდაპირიანი იონის სადა ჭურჭელი, ძვლის თხებიანი, ორ-ის რქისაგან დამზადებული სხვადასხვა ანიშნულების იარაღი, თიხის რამდენიმე ნორთომორფული ქანდაკების ფრაგმენ-ტი. ი. ბ. შულავერ-შომუთეფეს კულტურის დრეული საფენების ტიპური ძეგლია.

ადრინდ. ბრინჯაოს ხანიდან ი. ბ. სა-აროვნად გამოუყენებიათ. გორის ცენტრ. აწილში გაითხარა მტკვარ-არაქსის კულ-ურისა და ადრინდ. და შუა ბრინჯაოს ხა-ის სამარხები, გვიანდ. ბრინჯაო-ადრინდ. იკინის ხანის სამარხები, ფლოდ. ხანის XIII-XIV სს.) 3 მდიდრული სამარხი. ლიტ.: ქვემო ქართლის არქეოლოგიური ქსავიციის შედეგები (1965-1971 წწ.), თბ., 1975; Д ж а в а х и ш в и л а А. И., Стро-тельное дело и архитектура поселений Жного Кавказа. V-III тыс. до н. э., Тб., 1973.

იმიტაცია (ლათ. imitatio - მიბაძვა). 1. მიბაძვა, მიმსგავსება (ვისიმე ან რისა-ე ხმისა, მიზრა-მოზრისა და სხვ.). 2. არა-სამდვილი, მაგრამ სამდვილს დამსგავსე-ული რამ (მაგ., ტყავის ი., მარგალიტის ი.).

იმიტაცია მუსიკაში, მრავალხმიან უსიკალურ ნაწარმოებში ერთი ხმის მე-ფოდის ზუსტი ან მიახლოებითი გამე-რება სხვა ხმაში. აღმოცენდა ხალხურ რავალხმიანობაში. XIII ს-იდან თანდა-თან ვრცელდება პროფ. მუსიკაში. რო-ლორ თემატური მასალის გადმოცემის, სრვითარებისა და დამუშავების ხერხი. ელოდიის იმიტაცია შეიძლება რიგრი-ობით რამდენიმე ხმით. ი-ის ფორმებია: ანთონი, ფუგა, ფუგეტა, ინვენცია.

მნათის ტბა, ტბა გურიის დაბლობზე, ხანჩხუთის რ-ნიში, ზ. დ. 0,6 მ, სარკის ფართ. 0,06 კმ², აუზის ფართ. 0,48 კმ², დიდესი სიღრმე 2 მ. წყალი მტკნარია. აზრდობს წვიმის წვლით. ტბაში იცის ლოქო, წვერა, ქორჭილა და სხვა თევზი. ი. აფხაზაგა.

მნაიზვილი დავით სილიბსტროს ძე 18. III. 1914, სოფ. შუხუთი, ლანჩხუთის რ-ნი, - 21. VIII. 1978, თბილისი), ქარ-ველი საბჭ. ენათმეცნიერი, კავკასიო-ლოგი. ფილოლ. მეცნ. დოქტორი (1964), კპ წევრი 1946-იდან, დაამთავრა თსუ-ის ილოლ. ფაკ-ტი (1937). საქ. სსრ მეცნ. აკად. ენათმეცნ. ინ-ტის უფროსი მეცნ. თა-ამშრომელი (1941). იკვლევდა ნახურ ჩანჩურ, ინგუშურ, ბაცბურ) და დიდლოურ ნებს.

თხზ.: Дидойский язык в сравнении с грузинским и хваршидским языками, Тб., 1963; Историко-сравнительный анализ фонетики нахских языков, Тб., 1977.

მნაიზვილი ივანე ბესარიონის ძე (დ. 10. 1906, სოფ. ლაშისლელე, ლანჩხუთის რ-ნი), ქართველი საბჭ. ფილოლოგი, ქართ. ნის მკვლევარი, ლექსიკოგრაფი, ტექსტო-ლოგი. ფილოლ. მეცნ. დოქტორი (1959), ზოფესორი (1960), საქ. სსრ მეცნ., აკმს. მოღვაწე (1967). 1930 დაამთავრა

თსუ საენათმეცნიერო განხრით. სამეცნ.-პედ. მოღვაწეობას ეწევა თსუ-ის ძვ. ქართ. ენის კათედრაზე (1939-იდან). 1949-51 განაგებდა ქართ. ენის კათედრას თბილ. პუშკინის სახ. პედ. ინ-ტში; ი-ის გამოკვლე-ვები ეხება ძვ. ქართ. ენას, მის ისტორიას, ლექსიკას, თანამედროვე ქართ. სალიტ. ენის ნორმალისაციის საკითხებს. განსა-კუთრებით აღსანიშნავია მისი წვლილი ძვ. ქართ. ენის ძეგლების მეცნ. პუბლიკაცი-ასა და მათი ლექსიკონების შედგენაში.

თხზ.: სახელთა ბრუნება და ბრუნებათა ფუნქციები ძველ ქართულში, თბ., 1957; სი-ნური მრავალთავი. გამოკვლევა და ლექსიკო-ნი, თბ., 1975; ქართული ენის ისტორიული ქრესტომათია, ტ. 1-2, თბ., 1963-70; ქარ-თული ოთხთავის სიმფონია-ლექსიკონი, თბ., 1948-49.

იმოვილიზაცია (<ლათ. immobilis - უძ-რავი) (მედ.), სათანადო პირობების შექ-მნა სხეულის დაზიანებული ან დაავადებუ-ლი ნაწილის (კიდური, ხერხემალი) უძ-რავ მდგომარეობაში გასაჩერებლად. ძვლე-ბის მოტეხილობისას ი. იცავს სისხლძარ-ღეებს, ნერვებსა და სხვა ქსოვილებს ძვლის ნატეხებით დაზიანებისაგან და ხელს უწყობს მოტეხილი ძვლების სწრაფ შეზორცებას. ღია მოტეხილობისა და რბი-ლი ქსოვილების ინფიცირებული ჭრილო-ბის დროს ი. ერთ-ერთი მეთოდია, რ-იც ინფექციის თავიდან აცილებისა და მას-თან ბრძოლის საშუალებას იძლევა. კი-დურების დაზიანებისას (მოტეხილობა, ღრობა, სახსრების დაავადებანი) ი-ს დიდი მნიშვნელობა აქვს ტკივილის შემ-ცირებისა და შოკის თავიდან ასაცილებ-ლად. ი-ს იყენებენ საყრდენ-სამოძრაო ორგანოების დაავადებების (განსაკუთრე-ბით ანთებითი ხასიათის), სახსართა ტუ-ბერკულოზის და სხვ. დროს, აგრეთვე ოპე-რაციის შემდეგ სხეულის ნაწილების საჭი-რო მდგომარეობაში გასაჩერებლად.

განარჩევნე დროებით ანუ ტრანსპორ-ტულ და მუდმივ სამკურნალო ი-ს. დროე-ბითი ი-ის დროს პირველი დახმარების აღმოსაჩენად იყენებენ სპეც. ანდა სახელ-დახელოდ გაკეთებულ არტაშანს (მზად-დება ფიცრებისაგან, ხის ტოტებისაგან და სხვ.), სამკურნ. ი-თვის - თაბაშირის ნახვევს, დაჭობვას, ორთოპედულ კორსეტ-სა და ორთოპედულ აპარატებს. ძვლების მოტეხილობის გამო გაკეთებული ოპერა-ციების დროს ი-ს აღწევენ სპეც. უკანგა-ვი ფოლადისაგან დამზადებული ლურს-მნების, ხრანხების, ფორფიტებისა და სხვ. საშუალებით.

ლიტ.: Хромов Б. М., Первая помощь при травмах и транспортировка пострадавших, [Л.], 1969.

იზორალიზმი, იხ. ამორალიზმი.
იზავადანსი (ინგლ. impedance <ლათ. impedio - ვეწინააღმდეგები), 1. ი. აკუსტიკური, კომპლექსური წინა-ლობა, რ-იც შემოაქვთ აკუსტიკური სის-ტემის (გამომსივარი, რუპორი, მილენი და ა. შ.) რხევების განხილვისას. ი. ბგე-რითი წნევის კომპლ. ამპლიტუდისა და გარემოს ნაწილაკების მოცულობითი რხევი-ითი სიჩქარის ფარდობაა. აკუსტიკური ი-ის კომპლ. გამოსახულებაა $Z_e = R_e + iX_e$, სა-დაც $i = \sqrt{-1}$, R_e და X_e - აქტ. და რეაქ-ტიული აკუსტიკური წინალობებია. 2. ი. ელექტრული, სინუსოიდური ძაბვე-ბისა და დენის დროს ელექტრული წრედის სრული წინალობის (იხ. წინალობა სრული ელექტრული) მოძვ. სახელწ.

იზარატივი, იხ. კატეგორიული იმპე-რატივი.

იზარატივი (ლათ. imperativus), ბ რ ძ ა ნ ე ბ ი თ ი კ ი ლ ო, ზმნის ფორ-მა, რ-ითაც გამოიხატება მოლაპარაკის ბრძანება ან თხოვნა მსმენელისადმი იმ მიზნით, რომ წააქეზოს იგი რაიმე მოქმე-დების შესასრულებლად (წ ა რ თ ქ მ ი თ ი ბ რ ძ ა ნ ე ბ ი თ ი : მ ო თ ი ტ ა ნ ე !), ან დაუშალოს რისამე გაკეთება (უ კ უ თ ქ მ ი თ ი ბ რ ძ ა ნ ე ბ ი თ ი : ნ უ მ ო თ ი ტ ა ნ ე !).

არ მოიტანო). ქართულში საკუთ-რივ ბრძანებითი ფორმა ნამყო სრულის (წვეტილის) მეორე პირის ფორმა უპი-რისნიშნოდ (მაგ., ძვ. ქართ. მო ვ ე დ! - შდრ თბრობითი მო ხ ვ ე დ!).
იზარატივი მანდატი, ამომრჩეველ-თა განაწესი, რ-იც საკვალდებულოა წარ-მომადგენლობითი ორგანოს დეპუტატისა-თვის. სოციალ. ქვეყნებში ი. მ. საფუძე-ლად უდევს დეპუტატებისა და ამომრჩე-ვლების ურთიერთობას. თუ დეპუტატი არ ასრულებს ამომრჩეველთა განაწესს და დაკარგავს მათ ნდობას, იგი შეიძლება უკან გაიწვიოს.

ბურჟ. სახელმწიფოებში დეპუტატი ფორმალურად მთელი ერის წარმომადგენ-ლად ითვლება, ამიტომ მას უშუალოდ ამომრჩეველების წინაშე არავითარი ოუ-რიდ. ვალდებულება არ ეკისრება. ეს პრინ-ციპი ასახულია კონსტიტუციებში, მაგ., საფრ. კონსტიტუციაში (1958).

იზარატივი ნორმა, იხ. სტ. ნორმა სამართლებრივი.
იზარატივი (ლათ. imperator - მბრძა-ნებელი), მონარქის ტიტული. თავდაპირ-ველად ი-ის საპატიო ტიტული რომაელ მხედართმთავრებს ენიჭებოდათ. ავგუს-ტუსის დროიდან ი-ად იწოდებოდა რომის სახელმწიფოს მემკვიდრეობითი მეთაური. შემდეგში ი-ის ტიტული ზოგიერთი სხვა სახელმწიფოს მონარქებმაც მიიღეს (ტერ-მინი „ი.“ არავერთაული ქვეყნების მო-ნარქთა მიმართაც გამოიყენება - მაგ., ჩი-ნეთის ი. - 1911-მდე, იაპონიის ი.). იხ. აგრეთვე სტ. იმპერია.

იზარატივის სასახლე, გ უ გ უ ნ ი (1914-იდან მუზეუმი), შუა საუკუნეთა ერთ-ერთი უდიდესი (960 მ x 750 მ) საქა-ლაქო ანსამბლი ჩინეთში, პეკინში. მშე-ნებლობა დაიწყო XV ს. I ნახევარში. მდებარეობს ქალაქის ცენტრ. ნაწილში. შემოსულედულია 10 მ სიმაღლის გალავ-ნითა და თხრილით. ანსამბლში უდიდესია „სამი დიდი პალატის“ კომპლექსი - იმპერატორის ყოფილი ოფისი. რუხიღენ-ცია. იგი შედგება შენობებით გარემორ-ტყმული, ერთმანეთთან თანამიმდევრულად დაკავშირებული მოედნებისაგან. ნაგებო-ბათაგან აღსანიშნავია: ტაიხედიანის (1421, რეკონსტრუირებულია 1697), ჯუნ-ხედიანისა და ბაიხედიანის (ორივე XV ს., გადაკეთებულია XVII-XVIII სს.) პავილიონები (პალატები), აგრეთვე ტაი-ხემინისა (გადაკეთებულია 1889) და ციან-ცინმინის ტიშკრები. ი. ს. მსოფლიო ზუ-როთმომღვრების ერთ-ერთი მნიშვნელო-ვანი ძეგლია.

იზარატი (ლათ. imperium - ხელისუფ-ლება, სახელმწიფო), 1. მონარქიული სა-ხელმწიფო, რ-ის მეთაური ატარებს იმპე-რატორის ტიტულს. ი. ჩვეულებრივ ვრცე-ლი სახელმწიფოა; ზოგიერთი ი. რამდენ-იმე სამეფოს მოიცავდა. ი-დ იწოდებოდა რომის სახელმწიფო ავგუსტუსის დროიდან; შემდეგში - ბიზანტია, ფრანკთა სახელ-მწიფო - კარლოს დიდის დროს (800-



იდან); შუა საუკ. „გერმანელი ერის სა-
ღვთო რომის იმპერია“. მეფის რუსეთი ი.
იყო პეტრე I-ის დროიდან (1721) მონარ-
ქიის დამშობამდე (1917). ი-დ იწოდებო-
და ბურჟ. საფრანგეთი ნაპოლეონ I-ის
(I იმპერია) და ნაპოლეონ III-ის (II იმ-
პერია) დროს, ავსტრია — 1804-იდან (1868-
იდან ავსტრია-უნგრეთი) 1918-მდე, გერ-
მანია — 1871-იდან 1918 რევოლუციამდე.
2. მსხვილი კოლონიური სახელმწიფო. ი-ს
შეადგენს მეტროპოლია და მისი კოლო-
ნიები (მაგ., ბრიტანეთის ი., რ-იც დიდ
ბრიტანეთთან ერთად მოიცავდა ყველა
მის დომინიონსა და კოლონიას).

იმპერიალი (ლათ. imperialis — საიმ-
პერატორო), რუსული ოქროს მონეტა. იჭ-
რებოდა 1755-იდან 10 მან. ნომინალით,
ტოლფასოვანი იყო 10 ვერცხლის მანე-
თისა. შეიცავდა 11,61 გ ოქროს. 1895—
97 ფულის რეფორმამ და ბრუნვაში ოქროს
ვალუტის შემოღებამ განაპირობა ძველი
წონის ი-ის მოჭრა 15 მან. ნომინალით;
შესაბამისად შეიცვალა ოქროს ნახევარი-
იმპერიალის ნომინალიც (5 მან-იდან 7 მან.
და 50 კაპიკამდე). რეფორმის შემდეგ
მოჭრილი 10- და 5-მანეთიანი ახ. ოქროს
მონეტები შეადგენდა ი-ის 2/3 და 1/3.

იმპერიალიზმი (ფრანგ. impérialisme,
ინგლ. imperialism, გერმ. Imperialis-
mus <ლათ. imperium — ძალაუფლება,
ბატონობა), მონოპოლისტური კაპიტალი-
ზმი, კაპიტალიზმის უმაღლესი და უკანას-
კნელი სტადია, სოციალ. რევოლუციის
წინააღმდეგ. ი-ის წარმოშობისა და განვითარ-
ების კანონზომიერებათა მეცნ. შესწავ-
ლა ვ. ი. ლენინის ისტორიული დამსახუ-
რებაა. მის მრავალ ნაშრომში („იმპერი-
ალიზმი, როგორც კაპიტალიზმის უმაღ-
ლესი სტადია“ და სხვ.) მოცემულია მოძღ-
ვრება ი-ის შესახებ.

კ. მარქსი და ფ. ენგელსი მიუთითებ-
დნენ, რომ კაპიტალიზმის განვითარებას
ახასიათებს თავისუფალი კონკურენციის
მონოპოლიზებით შეცვლის ტენდენცია. კა-
პიტალიზმის შემდგომი პერიოდის მოვლე-
ნათა ანალიზისას ვ. ი. ლენინი იმ დასკვ-
ნაზე მივიდა, რომ XIX და XX სს. მიჯ-
ნაზე თავისუფალი კონკურენციის კაპიტა-
ლიზმი შეიცვალა იმპერიალიზმით.

ვ. ი. ლენინმა მოგვცა ი-ის მოკლე და
სრული განსაზღვრა. მოკლე განსაზღვრით
„იმპერიალიზმი არის კაპიტალიზმის მო-
ნოპოლისტური სტადია“ (თხზ., გამოც.
მე-4, ტ. 22). ი-ის სრული განსაზღვრა მო-
იცავს მისი ხუთი ძირითადი ეკონ. ნიშნის
დახასიათებას: 1) წარმოებისა და კაპი-
ტალის კონცენტრაცია, განვითარების ისეთ
მაღალ საფეხურამდე მისული, რომ მან
შექმნა მონოპოლიები, რომლებიც გადამ-
წვეტ როლს თამაშობენ სამეურნეო
ცხოვრებაში; 2) საბანკო კაპიტალის შერ-
წყმა სამრეწველოსთან და ამ „ფინანსური
კაპიტალის“ ბაზაზე ფინანსური ოლიგარ-
ქიის შექმნა; 3) კაპიტალის გატანას, სა-
ქონლის გატანისაგან განსხვავებით, გან-
საკუთრებით დიდი მნიშვნელობა ენიჭება;
4) იქმნება კაპიტალისტების საერთაშო-
რისო მონოპოლისტური კავშირები, რომ-
ლებიც მსოფლიოს ინაწილებენ, და 5) დამ-
თავრებულია დედამიწის ტერიტორიული
განაწილება უდიდეს კაპიტალისტურ სა-
ხელმწიფოებს შორის“ (იქვე, გვ. 335).

მონოპოლისტურამდელი კაპიტალიზმის
ი-ში გადასვლა იყო კანონზომიერი პროცე-
სი. XIX ს. II ნახევარში საზ-ბის საწარ-
მოო ძალთა განვითარებაში არსებითი
ძვრები მოხდა. წარმოებაში დაინერგა
ფოლადის გამოდნობის ბესემერისა და
მარტენის წესები (1856—64), გამოიგონა
ნენს დინამომანქანა (1867), ორთქლის
ტურბინა (1883—85), შიგაწვის ძრავა
(1885—86), დიზელის ძრავა (1893), შე-
საძლებელი გახდა ელექტროენერჯის გა-
დაცემა შორ მანძილზე (1891); ძირეული
ცვლილებები მოხდა ტრანსპ. და კავშირ-
გაბმ. საშუალებებში და სხვ. ტექ. აღმო-

ჩენების შედეგად XIX ს. ბოლოს განსაკუთ-
რებით დაჩქარდა მიმე მრეწვ. განვითარ-
ება.

საზ-ბის საწარმოო ძალთა სწრაფმა
განვითარებამ უაღრესად გააძლიერა წარ-
მოების კონცენტრაციისა და ცენტრალი-
ზაციის პროცესი. ამას ხელი შეუწყო აგრე-
თვე 1873 და 1900—03 კრიზისებმა, რის
შედეგად მასობრივად გაკოტრდა წერილი
საწარმოები. მთავარი კაპიტალ. ქვეყნე-
ბის წამყვან დარგებში გაბატონებული
მდგომარეობა მოიპოვეს მტერიცხოვან-
მა უმსხვილესმა საწარმოებმა და გაერთიან-
ებებმა.

თავისუფალი კონკურენციის შედეგად
მონოპოლიზების წარმოშობა კანონზომი-
ერი ა. მეტი მოგების მიღების წყურვილი
და კონკურენციაში დამარცხების შიში
კაპიტალისტებს უბიძგებს კაპიტალის და-
გროვებისა და წარმოების გაფართოებისა-
კენ, ხოლო წარმოებისა და კაპიტალის
კონცენტრაცია განვითარების განსაზღვ-
რულ საფეხურზე წარმოშობს მონოპოლიას
(მსხვილი კაპიტალი. საწარმო ან საწარმო-
თა გაერთიანება), რ-იც ხელთ იგდებს
ერთი ან რამდენიმე დარგის პროდუქციის
მნიშვნელოვანი ნაწილის წარმოებას და
ახორციელებს მონოპ. ფასებში მის გასა-
ღებას და მონოპოლიურად მაღალ მოგე-
ბის მიღებას. მონოპ. გაერთიანებათა
უმთავრესი ფორმებია კარტელი, სინდი-
კატი, ტრესტი, კონცერნი.

მონოპოლიზამდელი კაპიტალიზმის
ეპოქაში გაბატონებული იყო სამრეწვ.
კაპიტალი, მაგრამ „იმპერიალიზმისათ-
ვის დამახასიათებელია სწორედ არა სამ-
რეწველო, არამედ ფინანსური კაპიტა-
ლი“ (ლენინი ვ. ი., იქვე, გვ. 338),
რ-იც წარმოიშობა წარმოებისა და კაპიტა-
ლის კონცენტრაციის, სამრეწვ. და საბან-
კო მონოპოლიების შეზრდის ბაზაზე. ფი-
ნანს. კაპიტალის მაგნატები — ფინანს-
ოლიგარქია და სხვ. კაპიტალ. ქვეყნების
ეკონომიკასა და პოლიტიკას წარმართავენ
საკუთარი ინტერესების შესაბამისად. ფი-
ნანს. კაპიტალის ბატონობის ორგანიზა-
ციული ფორმაა ფინანს.-მონოპ. ჯგუფი —
სამრეწვ., საბანკო, საკრედიტო, დაზღვე-
ვის, ტრანსპ., საჯარო და სხვა კომპანი-
ების ერთობლიობა, რ-იც ემორჩილება
კაპიტალის ერთი ან ერთმანეთთან დაკავ-
შირებული რამდენიმე მაგნატის კონტ-
როლს. ასეთი ჯგუფის მეთაური საწარმო
შეიძლება იყოს მსხვილი ბანკი, სამრეწვ.
ტრესტი, დაზღვევის კომპანია და ა. შ.

ფინანს. ოლიგარქია, რ-იც თავდაპირ-
ველად ყველაზე განვითარებულ კაპიტალ.
ქვეყნებში იქმნება, დროთა ვითარებაში
ერთი. საზღვრებს გადალახავს და საერ-
თაშ. მასშტაბით მოქმედებას დაიწყებს.
ამ შემთხვევაში განსაკუთრებულ როლს
ასრულებს კაპიტალის გატანა. განსაკუთ-
რებით მონოპოლიზამდელი კაპიტალიზმი-
საგან, რ-ის დროსაც სახელმწიფოთა შო-
რის ეკონ. ურთიერთობაში გადამწვევები
საქონლის გატანა იყო, ი-ის ეპოქაში უპი-
რატესობა ენიჭება კაპიტალის გატანას,
უმთავრესად ეკონომიკურად ჩამორჩენილ
ქვეყნებში.

მონოპოლიები უპირველესად საშინაო
ბაზარს იპყრობენ. მონოპოლიზაციის
პროცესის შედეგად ჩნდება გაერთიანე-
ბები, რ-ებიც ხელთ იგდებენ მოცემული
დარგის პროდუქციის მსოფლიო წარმოე-
ბის მნიშვნელოვან ნაწილს. ეს იმას ნიშ-
ნავს, რომ მონოპოლიები გადალახავენ
მოცემული ქვეყნის ფარგლებს და მოქ-
მედებას იწყებენ საერთაშ. მასშტაბით.
მსოფლიო არენაზე სხვადასხვა ქვეყნის
მონოპ. გამოჩენა ამწვევებს კონკურენცი-
ულ ბრძოლას, რაც მათ შეთანხმებისაკენ
უბიძგებს. შეთანხმების მიზანია გასაღების
მსოფლიო ბაზრის, ნედლეულის წყაროე-
ბის, კაპიტალის გატანის სფეროების განა-
წილება, ფასების დაწესება მაქს. მონო-
პოლ. მოგების უზრუნველსაყოფად. ამ-

რიგად, ჩნდება საერთაშ. მონოპოლია-
ნუ. ვ. ი. ლენინის გამოთქმით, ზემოთ-
პოლია. საერთაშ. მონოპოლიებს მიზნების
განხორციელებაში ხელს უწყობენ საკუ-
თარი ქვეყნების მთავრობები. საერთაშ.
მონოპოლიების ბრძოლას მსოფლიო ბა-
ტონობისათვის შეესაბამება „... საერთა-
შორისო პოლიტიკა, რომელიც გამოიხა-
ტება დიდ სახელმწიფოთა ბრძოლით მსო-
ფლიოს ეკონომიკური და პოლიტიკური
განაწილებისათვის...“ (ლენინი ვ. ი.,
იქვე, გვ. 330). მთელი ამ პროცესის განუ-
ყოფელი შემადგენელი ნაწილია ლოგი-
კური დასასრული იყო მსხვილ სახელმწი-
ფოებს შორის დედამიწის ტერიტ. დაყოფა
(რაც XIX—XX სს. მიჯნაზე დამთავრდა)
და ი-ის კოლონ. სისტემის ჩამოყალიბება
მაგრამ მონოპ. კაპიტალიზმისათვის
დამახასიათებელი ეკონ. და პოლიტ. გან-
ვითარების უთანაბრობის შედეგად იმპე-
რიალ. სახელმწიფოებს შორის ძალთა თა-
ნაფარდობა წმირად იცვლება, რაც იწვევს
განაწილებული მსოფლიოს ხელაწალი გა-
დანაწილებისათვის ბრძოლას და მსოფლიო
იმპერიალ. ომებს.

ი-ის ყოველმხრივი მეცნ. ანალიზი
საფუძველზე ვ. ი. ლენინმა გამოიტანა
დასკვნა, რომ „იმპერიალიზმად, ე. ი.
მონოპოლისტურ კაპიტალიზმად გადაზრ-
დილი კაპიტალიზმი ომის გავლენით სა-
ხელმწიფო-მონოპოლისტურ კაპიტალიზ-
მად გადაიქცა“ (იქვე, ტ. 26, გვ. 452—
453), რაც ნიშნავს მონოპოლიების ძალის
შეერთებას სახელმწიფო ძალასთან, მონ-
ოპოლიების მიერ სახელმწიფ. აპარატის და-
წარჩილებასა და გამოყენებას მწრომელო
ექსპლუატაციის გასაძლიერებლად, მსო-
ფლიო ბატონობის შენარჩუნებისა და მაქს.
მოგების მიღებისათვის.

„იმპერიალიზმი წარმოადგენს კაპიტა-
ლიზმის განსაკუთრებულ ისტორიულ სტა-
დიას. ეს განსაკუთრებულობა სამეგობრო
იმპერიალიზმი არის (1) — მონოპოლისტ-
ური კაპიტალიზმი; (2) — პარაზიტულ-
ანუ ლპობადი კაპიტალიზმი; (3) — მომა-
კვდავი კაპიტალიზმი“ (ლენინი ვ. ი.,
იქვე, ტ. 23, გვ. 130). ი-ის ძირითადი
ნიშანია თავისუფალი კონკურენციის შე-
ცვლა მონოპოლიების ბატონობით. ი-ის
არსი ვლინდება წარმოებაზე, ვაჭრობაზე
ფინანსებზე, ნედლეულსა და საზ. ცხოვ-
რების სხვა სფეროებზე მონოპოლიების ბა-
ტონობით, რაც გარუყვალად წარმოშობს
პარაზიტისმისა და ლპობის ტენდენციას.
ი-ის ეპოქაში უაღრესად მწვევადება კაპი-
ტალიზმის ყველა წინააღმდეგობა, რ-თ
შორის მთავარია წინააღმდეგობანი შრომა-
სა და კაპიტალს შორის, იმპერიალ. სახელ-
მწიფოებს შორის და სხვ. ამ წინააღმდე-
გობათა უკიდურესი გამოწვევების შედეგი
კაპიტალიზმის საერთო კრიზისი, რ-იც
დაიწყო I მსოფლიო ომითა და ოქტ. სო-
ციალ. რევოლუციით. აქედან დაწყებულ
კ. ვითარდება კაპიტალიზმის საერთო
კრიზისის პრობლემა. ეს კრიზისი უაღ-
რესად გამოწვევა II მსოფლიო ომის შემ-
დეგ სოციალიზმის მსოფლიო სისტემის
წარმოშობამ და ი-ის კოლონ. სისტემის
დაშლამ. ი-მა დაკარგა მსოფლიო ჰეგემო-
ნია, ძალთა თანაფარდობა შეიცვალა სო-
ციალ. სისტემის სასარგებლოდ.

ი-ის შემდგომ განვითარებაში მნიშვნე-
ლოვანი ცვლილებები მოხდა. თანამედ-
როვე ი-ის ერთ-ერთი თავისებურება
სახელმწიფოს ეკონ. როლის გაძლიერება
სახელმწიფო. საკუთრებისა და მეწარმეობის
გაფართოება, ეკონ. რეგულირების ღო-
ნისძიებათა განხორციელება.
II მსოფლიო ომის შემდეგ დიდი ძვრე-
ბი მოხდა კაპიტალის გატანის მოცულობა-
სა და სტრუქტურაში. შეიცვალა ქვეყნები
ხვ. წ. კაპიტალგატანის საერთო მოცუ-
ლობაში. ოთხი უდიდესი ბურჟ. სახელმ-
წიფოს (აშშ-ის, გერმ., ინგლ., საფრ.)
კაპიტალგატანაში 1913 ინგლ. წილად
მოდიოდა 48,6%, აშშ-ის წილად — 10,9%

1938 შესაბამისად — 58% და 30%, 1972—19,4% და 62,5%.

თანამედროვე ო-ის პირობებში ჰაბლი-ერად წარმოებისა და კაპიტალის ინტერ-ნაციონალიზაციის პროცესი. ამის უშუ-ალყო გამოხატულებაა იმპერიალ. ინტეგრაცია. მსოფლიოს ეკონ. დანაწილებისა და ეკონ. რეგულირების საერთაშ. ფორმების წარმოშობის მაგალითია „ევროპის საერთო ბაზარი“.

თანამედროვე ო-თვის დამახასიათებელია განვითარების უთანაბრობის შემდგომი გაძლიერება და მთავარ იმპერიალ. ქვეყნებს შორის წინააღმდეგობის გამწვავება. ო-ის უდიდესი ცენტრია აშშ, მაგრამ II მსოფლიო ომის შემდეგ განვითარების უფრო სწრაფი ტემპის წყალობით თავიანთი კონკურენტუნარიანობა მნიშვნელოვნად გაადიდეს „საერთო ბაზარმა“ და იაპონიამ.

XX ს. დასაწყისიდან, როცა დასრულდა კაპიტალ. მეურნეობის მსოფლიო სისტემის ჩამოყალიბება, რუსეთიც შევიდა განვითარების იმპერიალ. ფაზაში. რუს. ო-ს ახასიათებდა შემდეგი თავისებურებანი: 1. ბატონობიდან კაპიტალიზმზე გადასვლისა და ამ უკანასკნელის იმპერიალიზმში გადაზრდის პროცესთა ხანმოკლე პერიოდი; 2. უანგუსი კაპიტალ. მონოპოლიების უშუალო კავშირი ფეოდალური ეპოქის მონოპოლიებთან; 3. რუსეთის თავისებური კავშირთა ერთობა მსოფლიო ო-თან (ჯერ ერთი, რუსეთი თვითონ იბრძოდა მსოფლიოს გადასაწილებისათვის, მეორე, იგი იყო კაპიტალის გატანის სფერო დასავლეთის განვითარებული ქვეყნებისათვის) და სხვ. ო-ზე გადასვლის მთავარი წინამძღვარი რუსეთში იყო წარმოების კონცენტრაციის მაღალი დონე.

რუსეთში ო-ის წარმოშობას ჰქონდა საკუთარი, შინაგანი საფუძველი. ამასთან, იგი იყო მონობ. კაპიტალიზმის განვითარების მსოფლიო-ისტ. პროცესის შემადგენელი ნაწილი. ო-ზე გადასვლა დაიწყო რუს. მრეწვ. წამყვან დარგებში (სამთო-მოპოვებითი, მეტალ. და სხვ. დარგები) უცხოეთის კაპიტალის იმპორტით. 1914 უკვ. კაპიტალი შეადგენდა მთელი სააქციო კაპიტალის 1/3-ზე მეტს. დიდი როლი ითამაშა აგრეთვე უცხოეთის აქსებმა. 1913 რუს სახელმწ. ვალი შეადგენდა 5,4—5,6 მლრდ. მან. ეს რუს. მთავრობას აიძულებდა ეკონ. და პოლიტ. დათმობაზე წასულიყო თავისი უკვ. კრედიტორების წინაშე.

წარმოების მონოპოლიზაციის პროცესი რუსეთში რამდენიმე ეტაპად ხორციელდებოდა: 80—90-იანი წლებისათვის დამახასიათებელი იყო დროებითი მონოპოლიური შეთანხმებები; 1900-იანი წლების მსოფლიო კრიზისმა დაიწყო მსხვილი, მტკიცე სინდიკატების შექმნა, ხოლო 1910—13 სამრეწვ. აღმავლობამ გამოიწვია მონოპოლიების განსაკუთრებით სწრაფი გავრცელება. 1909 რუსეთში იყო 140 მონობ. გაერთიანება, 1914 კი — უკვე 150, რ-ებშიც თავმოყრილი იყო თითქმის მთელი მსხვილი წარმოება. რუს. წარმოების მონოპოლიზაციის პროცესის ერთ-ერთი თავისებურება იყო სინდიკატების ფართო გავრცელება („პროდამუტი“, „პროდუგოლი“, „პროდუგონი“).

სამრეწვ. და საბანკო კაპიტალის შეზრდისა და ფინანს. კაპიტალის წარმოშობის პროცესი, რ-იც დაიწყო რუსეთში XIX ს. ბოლოს, განსაკუთრებით გაძლიერდა XX ს. დასაწყისში. 1900—14 რუს. ბანკების ძირითადი რესურსები გაიზარდა 4-ჯერ. ამასთან, დაიწყო საბანკო კაპიტალის კონცენტრაცია, რის შედეგადაც ტიპური საბანკო მონოპოლიები წარმოიშვა. I მსოფლიო ომმა გააძლიერა წარმოებისა და კაპიტალის კონცენტრაცია და ხელი შეუწყო მონოპოლიებისა და სახელმწ. ძალეების შეერთებას, სახელმწ.-მონობ. კაპიტალიზმის წარმოშობა-განვითარებას. მიუხე-

დავად ამისა, ო. ჯერ კიდევ არ იყო გადაჭედილი რუს. მთელი ეკონ. მომცველ სისტემად, როცა დიდმა ოქტ. სოციალ. რევოლუციამ ბოლო მოუღო მას.

ლიტ.: ლენინი ვ. ი., ევროპის შეერთებული შტატების ლოზუნგის შესახებ, თბ., გამოს. მე-4, ტ. 21; მისი ვე, იმპერიალიზმი და სოციალიზმის გათიშვა, იქვე, ტ. 23; მისი ვე, იმპერიალიზმი, როგორც კაპიტალიზმის უმაღლესი სტადია, იქვე, ტ. 22; მისი ვე, პროლეტარული რევოლუციის სამხედრო პროგრამა, იქვე, ტ. 23; კომუნისტური და მუშათა პარტიების საერთაშორისო თანხრის დოკუმენტები. მოსკოვი, 1969 წ. თბ., 17 ივნისი, თბ., 1969; ბრეჟნევი ლ. ი., სკკპ ცენტრალური კომიტეტის საანგარიშო მოხსენება სკკპ XXIV ყრილობას, 1971 წლის 30 მარტს, თბ., 1971; მისი ვე, სკკპ ცენტრალური კომიტეტის ანგარიში და პარტიის მორტივი ამოცანები საშინაო და საგარეო პოლიტიკის დარგში. მოხსენება სკკპ XXV ყრილობას, 1976 წლის 24 თებერვალს, თბ., 1976.

ი. ქვაჩაბია. **„იმაპერიალიზმი, როგორც კაპიტალიზმის უმაღლესი სტადია“**, ვ. ი. ლენინის ნაშრომი, რ-შიც მან მარქსისტებს შორის პირველმა გამოიკვლია იმპერიალიზმის ეკონ. და პოლიტ. არსი. ლენინის ეს შრომა კ. მარქსის „კაპიტალის“ უშუალო გაგრძელება და შემდგომი განვითარებაა. იგი ვ. ი. ლენინმა ემიგრაციაში (შვეიცარიაში) ყოფილი დროს დაწერა. შესულია ლენინის თხზ. მე-4 ქართ. გამოცემის 22-ე ტომში. „ბროშურა, — აღნიშნავდა ვ. ი. ლენინი, — დაწერილია მეფის ცენზურის პირობებში. ამიტომ მე არა მარტო იძულებული ვიყავი სასტიკად შემეზღუდა ჩემი თავი მარტოოდენ თეორიული — განსაკუთრებით კი ეკონომიკური — ანალიზით, არამედ აგრეთვე ჩამომეყალიბებინა აუცილებელი არამრავალრიცხოვანი შენიშვნები პოლიტიკის შესახებ უდიდესი სიფრთხილით, გადაკერით, იმ ეზოპური — წყვეული ეზოპური — ვინთ, რომლის ხმარებასაც აიძულებდა ცარიზმი ყველა რევოლუციონერს, როდესაც ისინი ლეგალური ნაწარმოების დასაწერად კალამს ჰკიდებდნენ ხელს“ (თხზ., ტ. 22, გვ. 231). წიგნი „იმპერიალიზმი, როგორც კაპიტალიზმის უმაღლესი ეტაპი“, დაიბეჭდა 1917, სექტემბერში. ნაშრომი თარგმნილია ყველა ევრ., ჩინ., იაპ. და სხვა ენებზე. განსაკუთრებით ფართოდ გავრცელდა იგი საბ.-დემოკრ. ქვეყნებში. ი. სტალინი, რ-იც დიდად აფასებდა ამ წიგნს, წერდა: „ლენინმა «კაპიტალის» ძირითად დებულებებზე დაყრდნობით, მოგვცა იმპერიალიზმის, როგორც კაპიტალიზმის უკანასკნელი ფაზის, დასაბუთებული მარქსისტული ანალიზი, გამოაშკარავა კაპიტალიზმის იარები და მისი გარდუვალი დალუპვის პირობები. ამ ანალიზის საფუძველზე წარმოიშვა ლენინის ცნობილი დებულება, რომ იმპერიალიზმის პირობებში შესაძლებელია სოციალიზმის გამარჯვება ცალკეულ, ცალკე ალებულ, კაპიტალისტურ ქვეყნებში“ (თხზ., ტ. 10, გვ. 100).

კ. მარქსის „კაპიტალის“ გამოსვლის შემდეგ განვლილი ნახევარი საუკუნის მანძილზე დაგროვილი დიდძალი ისტ. მასალის ღრმა მეცნ. ანალიზის საფუძველზე ლენინმა, მარქსისტებს შორის პირველმა, მოგვცა კაპიტალიზმის უმაღლესი სტადიის ყოველმხრივი, ღრმა მეცნ. ანალიზი. ყოველივე ამან კომუნისტურ პარტიას მისცა შესაძლებლობა გარკვეულიყო იმპერიალიზმის ეკონ. არსში, გაეკეთებინა აუცილებელი პოლიტ. დასკვნა. ლენინის ეს ნაშრომი პირდაპირ უპასუხებდა პროლეტარიატის რევ. ბრძოლის მომწიფებულ მოთხოვნებს. იმპერიალიზმის ეპოქის ანალიზის საფუძველზე ლენინი აღნიშნავდა, რომ იმპერიალ. პოლიტიკის შინაარსია „მსოფლიო ბატონობა“, რ-ის გაგრძელება იმპერიალისტური ომია. ამ ვენიალურ დასკვნას უდიდესი მნიშვნელობა ჰქონდა ბოლშევიკური პარტიისათვის,

რ-საც უნდა შეემუშავებინა სწორი ტაქტიკა, რათა ემზილებინა ნამდვილი არსი საერთაშ. ოპორტუნიზმისა, რ-იც შხარს უჭერდა იმპერიალისტურ ომს. ნაშრომში „ი. ი. რ. პ. შ. ს.“ ლენინმა ყოველმხრივ დასაბუთა თეზისი, რომ იმპერიალიზმი არის კაპიტალიზმის უმაღლესი და უკანასკნელი სტადია, სოციალ. რევ. წინააღმდეგ. ამ ნაშრომმა პროლეტარიატი და მისი პარტია შეიარაღა სოციალიზმისათვის პრეტენზიის ნათელი იდეებით, გამანადგურებელი დარტყმა მიაყენა საერთაშ. ოპორტუნიზმს. კ. მარქსის „კაპიტალის“ მსგავსად, იგი რთული საზ. მოვლენების ანალიზის დროს დიალექტ. მატერიალიზმის მეთოდის გამოყენების ბრწყინვალე ნიმუშია. ლენინმა ყოველმხრივ დასაბუთა ისწორე კ. მარქსის მოძღვრებისა კაპიტალის კონცენტრაციისა და ცენტრალიზაციის, აგრეთვე წარმოების კონცენტრაციის შესახებ. იმპერიალიზმის ძირითადი ნიშნების ყოველმხრივ დასაბუთებამ ლენინს შესაძლებლობა მისცა მთელი სიღრმით დაეყენებინა და გადაეწყვიტა იმპერიალიზმის ისტ. ადგილის უმნიშვნელოვანესი საკითხები. მან დასაბუთა, რომ იმპერიალიზმი არის კაპიტალიზმის განვითარების განსაკუთრებული სტადია, სახელდობრ, მონოპოლისტური სტადია; იმპერიალიზმი წარმოადგენს მონოპოლისტურამდელი კაპიტალიზმისათვის დამახასიათებელი თავისებების განვითარებას და პირდაპირ გაგრძელებას. კაპიტალიზმი გადაიქცა იმპერიალ. კაპიტალიზმად.

ლენინის შრომა „ი. ი. რ. პ. შ. ს.“ მარქსიზმის ეკონ. თეორიის განვითარების ახ., ლენინური ეტაპია. ეს წიგნი ბასრი იარაღია უახლესი ბურჟ., სოც.-რევოლუციონისტული („სახალხო კაპიტალიზმის“, „კონფერენციის“) და სხვა თეორიების წინააღმდეგ საბრძოლველად. **პ. ლეონიძე**.

იმაპერიალიზმის კოლონიური სისტემა, იმპერიალისტური სახელმწიფოების მიერ დედამიწის მოსაზღვრების გიგანტური უმრავლესობის ეროვნულ-კოლონიური ჩაგვრის მსოფლიო სისტემა, მონოპოლისტური კაპიტალიზმის ყველა ურთიერთობის შემადგენელი ნაწილი. შეიქმნა კაპიტალიზმის იმპერიალიზმის სტადიაში გადასვლის (XIX ს. უკანასკნელი მესამედი — XX ს. დასაწყისი) და მონობ. კაპიტალიზმის განვითარების პროცესში. კაპიტალიზმის საერთო კრიზისის დაწყებასთან ერთად დაიწყო ო. პ. ს-ის კრიზისი, ხოლო II მსოფლიო ომის (1939—45) შემდეგ ო. პ. ს. დაიშალა. ამ პირობებში იმპერიალიზმმა კოლონ. დამოკიდებულებისაგან განთავისუფლებული ქვეყნების მიმართ გამოიყენა ნეოკოლონიალიზმის სხვადასხვა ფორმა (იხ. კოლონიები და კოლონიური პოლიტიკა, ნეოკოლონიალიზმი).

„იმაპერიალ ქემიკალ ინდუსტრი“ (Imperial Chemical Industries), უდიდესი ქიმიური ტრესტი დიდ ბრიტანეთში. დაარსდა 1926 ქვეყნის 4 წამყვანი ქიმ. კომპანიის შერწყმის შედეგად. კონტროლს უწევს ინგლ. ქიმ. საქონლის წარმოებისა და ექსპორტის დაახლ. 1/3-ს. მოიცავს 500-ზე მეტ კომპანიას დიდ ბრიტანეთსა და სხვა ქვეყნებში. მისი აქტივების 60%-ზე მეტი დიდი ბრიტ. ფარგლებს გარეთაა. მონოპოლიის პროდუქციაა ორგ. და არაორგ. ქიმ. ნაწარმი, ნავთობქიმი. საქონელი, მედიკამენტები, ფეოქტეადმი ნივთიერებანი და საღებრები. შედის ჩემბერლენების, მელნოლებისა და როტმილდების ფინანს. ჯგუფში. 1975 გაყიდა 6,9 მლრდ. დოლარის პროდუქცია, წმინდა მოგება — 424 მლნ. დოლარი, დასაქმებულია 195 ათ. კაცი.

იმაპერიის რაინდები (Reichsritterschaft), „საღვთო რომის იმპერიაში“ აზნაურობის დაბალი ფენის წარმომადგენლები, რ-თაც ეკავათ საიმპერიო ლენები და იმპერატორის უშუალო ვასალები

იყვნენ. ი. რ. უმეტესად მინისტრიალების წრეს ეკუთვნოდნენ. XV-XVI სს-ში ცენტრ, ხელისუფლების დასუსტების გამო ი. რ. ვერ უმკლავდებოდნენ მთავრებს, ლატაკადებოდნენ, მათზე დამოკიდებული ხდებოდნენ. 1522-23 ი. რ-თა ამბობება (იხ. რაინდთა აჯანყება გერმანიაში 1522-23) დამარცხდა. 1806, „საღვთო რომის იმპერიის“ გაუქმების შემდეგ, ი. რ-თა სამფლობელოები რაინდის კავშირის სახელმწიფოების შემადგენლობაში შეიყვანეს.

იმაპერიუმი (ლათ. imperium), რომის სახელმწიფოს უმაღლესი სამხედრო-სამოსამართლო და ადმინისტრაციული ხელისუფლება, რ-იც ადრე მეფის ეკუთვნოდა, ხოლო რესპუბლიკის შექმნიდან მაგისტრატებს (დექსტორი, კონსული, პრეტორი, ცენზორი, ედილი, კვესტორი) უნაწილდებოდა.

იმაპიტიო (ლათ. impetigo < impeto — თავს ვესხმი, ვამარცხებ), კანის გადამდები დაავადება, რ-საც იწვევს სტრეპტოკოკები და სტაფილოკოკები. უმეტესად უჩნდებათ ბავშვებს და ზოგჯერ ეპიდემიის ხასიათსაც ღებულობს. ვლინდება ჩირქოვანი გამონაყარის სახით (იხ. პიოდერმიტი). არსებობს ი-ს განსაკუთრებული ფორმა, რ-საც ახასიათებს პერპეტუის ტიპის გამონაყარი, მისი გამომწვევი მიზეზი ჯერ არ არის დადგენილი; ფიქრობენ, რომ ენდოკრინული, ტოქსიკური ან ნერვული წარმოშობისაა. უმეტესად აღენიშნებათ ქალების ფენიმიომობისას (ფენიმიომობის შეწყვეტის შემდეგ გამონაყარი ქრება).

იმალანტაჰია [ლათ. in(im) — ში, შიგნით და plantatio — დარგვა], ადამიანისა და მუშპეწოვარი ცხოველების ჩანასახის შიმაგრება საშვილოსნოს კედელზე. არსებობს ი-ის 3 მთავარი ტიპი: ც ე ე ტ რ ა ლ უ რ ი, როცა ჩანასახი რჩება საშვილოსნოს ღრუში და მის კედელს ემაგრება მხოლოდ ტროფობლასტის მთელი ზედაპირით ან მისი ნაწილით (ლაპურები, მცოხნელები); ე ქ ს ც ე ე ტ რ უ ლ ი, როცა ჩანასახი ზედება საშვილოსნოს კედლის ლორწოვანი გარსის ნაოჭებს შორის, რ-ებიც ერთიმეორეს შეეზრდება და ქმნის იზოლირებულ საიმპლანტაციო კამერას (მლრნელები); ი ნ ტ ე რ ს ტ ი ც ი ა ლ უ რ ი, როცა ჩანასახი არღვევს საშვილოსნოს ლორწოვან გარსს და მთლიანად საშვილოსნოს კედელში იჭრება (პრიმატები, ადამიანი).

იმალიკაჰია, იხ. მაკავშირებელი.
იმალოზიარი თანამოხვეპი, ხმვის გაუხსნელად წარმოთქმული ხშული თანხმოვნები. მაგ., პირველი დ სიტყვებში: ბინდდება, დიდდება, მედდა და სხვ.

იმაორტი (ინგლ. import < ლათ. importo — შემომატებს), საქონლის შემოტანა საზღვარგარეთიდან შემომტანი ქვეყნის საშინაო ბაზარზე სარეალიზაციოდ; საპირისპიროა ექსპორტი — საქონლის გატანა საზღვარგარეთ. იხ. საგარეო ვაჭრობა.

იმაორტანია, იგივეა, რაც სქესობრივი უძღურება.
იმაპრესარიო (იტალ. impresario < impendere — წამოწყება, თაოსნობა), ბურჟუაზულ ქვეყნებში კერძო მოსაქმე, სანახაობითი დაწესებულებების ორგანიზატორი, კონცერტების მოწყობი, დიდი მსახიობ-გასტროლიორის აგენტი, რ-იც მისი

სახელითაფორმებს კონტრაქტებს. XVI-XVII სს. იტალიაში ი-ს უწოდებდნენ თეატრის დირექტორებს, კერძო დასის მფლობელებს და სხვ. იხ. აგრეთვე ანტრეპრენიორი.

იმაპრესიონიზმი (ფრანგ. impressionnisme < impression — შთაბეჭდილება), მიმართულება XIX ს. ბოლო შესამდისა და XX ს. დასაწყისის ხელოვნებაში. საფუძველი ჩაეყარა საფრანგეთში 1860-იანი წწ. დასასრულსა და 1870-იანი წწ. დასაწყისში. აყვავების პერიოდში (1870-იანი წწ. — 1880-იანი წწ. I ნახევარი) ი-ს წარმომადგენელმა მხატვართა ჯგუფი (ე. მონე, ო. რენუარი, ე. დეგა, კ. პისარო, ა. სისლეი, ბ. შორიზო და სხვ.), რ-ის მიზანი იყო ხელოვნების განახლება, სალონური აკადემიზმის დაძლევა. 1874-იდან 1886-მდე იმაპრესიონისტებმა მოაწყვეს 8 გამოფენა. ე. მანე, რ-მაც ჯერ კიდევ 1860-განსაზღვრა ი-ის მიმართულება და 1870-80 მკვიდროდ იყო დაკავშირებული მასთან, ამ ჯგუფში არ შედიოდა. სახელწ. „ი.“ წარმოიშვა 1874 გამოფენის შემდეგ, სადაც ექსპონირებული იყო ე. მონეს „შთაბეჭდილება, ამომავალი მზე“ („Impression, Soleil levant“, 1872, დატულია მარმოტანის მუზეუმში, პარიზში).

ი. განავრდობდა 1840-60-იანი წწ. რეალისტური ხელოვნების მიერ კლასიციზმის, რომანტიზმისა და აკადემიზმის წინააღმდეგ დაწვებულ ბრძოლას და ფერწერაში ამკვიდრებდა გოველდლოურობის სილამაზეს, დემოკრ. მოტივებს, ცოცხალ სინამდვილეს. იმაპრესიონისტები გადმოსცემდნენ სამყაროს სიმდიდრესა და მრავალფეროვნებას, ბუნების მუდმივ ცვალებადობას; ყურადღებას ამახვილებდნენ თითქმის შემთხვევით დაჭრილ, წამიერ მომენტებზე, პეიზაჟებში, პორტრეტებში, მრავალფეროვანი კომპოზიციებში ისწრაფოდნენ შეენარჩუნებინათ უშუალობა, „პირველი შთაბეჭდილების“ სიხალე, გამოესახათ სამყარო როგორც ცვალებადი ობტ. მოვლენა. იმაპრესიონისტების შემოქმედებაში დიდი ადგილი დაიჭირა სპეციფ. ქალაქური ვარათობის თემათ. ამასთან, მათ ხელოვნებაში სუსტი ა სოც. კრიტიკა იმაპრესიონისტები ავითარებდნენ ბარბიზონის სკოლის ტრადიციებს, აგრძელებდნენ ჯ. კონსტებლის, აგრეთვე ე. კორსე, ე. ბუდენის, ი. ბ. იონგკინდის პლენერულ (იხ. პლენერი) მიდევნებას. ღია ცის ქვეშ მუშაობაში იმაპრესიონისტებს საშუალება მისცა აესახათ ბუნება მთელი მისი რეალური სიცხველით, დაეჭირათ შუქის უმნიშვნელო ცვალებადობაც (განსაკუთრებით მონეს ნამუშევრებში). იმაპრესიონისტებმა შექმნეს ფერწერული სისტემა, რ-იც გამოირჩევა ტონების რთული გრადაციით, სუფთა ფერების ერთმანეთთან შერწყმით, ნათელი ფერადოვანი გამით, ვალიორისა და რეფლექსების სიმდიდრით, ფერადოვანი ჩრდილ-ნათელით. მათ სურათებში მოცულობა ითქვიფება ფერადოვან გარსში და იძენს მოქნილობას. სუფთა ფერების თამაშით სურათის გამა მორთოლვარე და რელიეფური ხდება, რითაც იქმნება დაუმთავრებლობის შთაბეჭდილება, სახის ჩამოყალიბება მნახველის თვალწინ მთავრდება. ამას მხატვარი აღწევდა იმაპრესიონისტების ეფექტით, რ-საც იმაპრესიონისტების წინამორბედები მხოლოდ ეტიუდებში იყენებდნენ. იმაპრესიონისტების კომპოზიციები ასიმეტრიულია, რაკურსები — მოულოდნელი და რთული, სივრცეს ხშირად დაკარგული აქვს სიღრმე და „გადმობრუნებულია“ სიბრტყეზე ან უსასრულობაში იკარგება. 1880-იანი წწ. შუა ხანებში ი-მა, როგორც ერთიანმა სისტემამ, მიმდინარეობამ, ამოწურა თავისი შესაძლებლობანი. ესთეტ. თვითღირებულების, ფერის გამოსახვის ახ. შესაძლებლობების გამოვლენა, შესრულების მანერის ხაზგასმული ესთეტიზაცია შემდეგ განავითარა და გააღრმავა ნეო-იმაპრესიონიზმმა და პოსტიმაპრესიონიზმმა.

ი-მა მნიშვნელოვანი გავლენა მოახდინა სხვადასხვა ქვეყნის ფერმწერებზე (მ. ლიბერმანი, ლ. კორინტი გერმანიაში; კ. კორთვინი, ვ. სეროვი, ი. გრაბარი, ადრეულ პერიოდში მ. ლარიონოვი რუსეთში და სხვ.). ი-ის გავლენა ნათლად ჩანს ქანდაკებაში (ე. დეგა, ო. როდენი საფრანგეთში; მ. როსო იტალიაში; პ. ტრუბცკოვი, ა. გოლუბკინა რუსეთში). ი-ის ტრადიციები იგრძობა XX ს. რეალისტურ ხელოვნებაშიც.

ლიტერატურაში იმაპრესიონისტული სტილის გავლენა უკვე ფაქტია XIX ს. დასასრულიდან. ი-ს მწერლობაში მხატვრობისგან განსხვავებული სპეციფიკა მქონდა. ი-დში ინტერესი გამოამყდინეს სრულიად განსხვავებული მიმართულების მწერლებმა; ი-ის მონაპოვარში იმთავითვე იქნა აღმოჩენილი საგნისა და განწყობილების იმდაგვარად წარმოჩენის შესაძლებლობა, რასაც ვერდს უვლიდა თბრობის რეალისტური მანერა. ბუნელოვანი მინიშნება, გაჩუქება, ფრაზის დაუმთავრებლობა ილუმალება მხატვრული გამომსახველობის განმსაზღვრელ საშუალებებად იქცა. გტაბიძის თქმით, „სიტყვა ნაწვევები გამოგვიცხადებს უფრო მეტს, ვიდრე დიდი მსჯელობა“. სულიერი ცხოვრებისადმი ყურადღების მაქს. გამახვილებამ ლიტერაში ე. წ. „ფსიქოლოგიური ი-ის“ წინამძღვრები წარმოშვა. მის სათავეებთან ე. და ე. გონკურები იდგნენ. იმაპრესიონისტული ხედვის მანერისადმი თანაბარი ძალით იწეწენ ინტერესს პროზასა და დრამატურგიაში. ე. ჰამსუნის, ა. შნიცლერის, ო. უაილდის, პ. ფონ ჰოფმანსთალისა და სხვ. მწერლების შემოქმედებაში ნათლად გამოიკვეთა ი-ის კვალი. ი. XX ს. ფსიქოლ. რომანის და, კერძოდ, ლიტერაში ე. წ. „ცნობიერების ნაკადის“ წინამორბედ მოვლენად მიიჩნევა (მ. პრუსტი). ისე როგორც ბევრეერ. ქვეყანაში, საქართველოშიც ი. თავისებურად შეერწვა სიმბოლიზმს. ამ შრიც დამახასიათებელია გ. ტაბიძის ლირიკა. იმაპრესიონისტული ხედვის მანერა შესამჩნევია ნ. ლორთქიფანიძის პროზაშიც.

მუსიკაში ი. აღმოცენდა XIX ს. 80-90-იან წლებში. ტერმინ „ი-ის“ გამოყენება მუსიკაში პირობითია, იგი არ არის ანალოგიური ი-ისა სახვით ხელოვნებაში. ი-ში ი-ის მთავარია სიმბოლური მნიშვნელობისა და უნაზესი ფსიქოლ. ნოუშენების მქონე განწყობილებების გადმოცემა, მისწრაფება პოეტური პეიზაჟური პროგრამულობისაკენ. ი-ის ნიშნები გამოვლინდა მრაველის, პ. დიუკას, ფ. შბიტის, ე. ე. როჟე-დიუკასის და სხვ. ფრანგ კომპოზიტორთა შემოქმედებაში, კლასიკური გამოტანტულება კი ე. დებისუსის მუსიკაში პოვან იმაპრესიონისტ კომპოზიტორთა შემოქმედებამ გაამდიდრა მუსიკის გამომსახველობითი საშუალებები. XX ს. დასაწყისში მუს. ი. გავრცელდა საფრ. გარეთაც, ინგლისშიც (ფ. დელუსი, ს. სკოტი), პოლონეთში (ე. შიმანოვსკი) და სხვ. ი-ის ესთეტიკის გავლენა XX ს. მიჯნაზე განიცადეს რუსმა კომპოზიტორებმა ა. სკრიაბინმა, ი. სტრავინსკიმ და სხვ.

თეატრში XIX ს. დასასრ. და XX ს. დასაწყისში მსახიობები და რეჟისორები განსაკუთრებულ ყურადღებას აქცევდნენ ამა თუ იმ სცენის განწყობილების შექმნას რიტმების მოულოდნელი ცვლა, ფერწერული ლაქების გამოყენება სპექტაკლს ემოციურ სიმძაფრეს ანიჭებდა, ეს კი თავის მხრივ აშიშვლებდა გოველდლოური ცხოვრების მიღმა მიმალულ დრამატიზმს იმაპრესიონისტულ ხერხებს იყენებდნენ ანტუანი საფრანგეთში, მ. რაინჰარდტი გერმანიაში, ვ. მეიერჰოლდი რუსეთში მოსკ. საშხატვრო თეატრი ჩხოვის პიესებში. იმაპრესიონისტული ნიშნები ახასიათებდა გ. რეჟანის (საფრანგეთი), ე. დუზუეს (იტალია), გ. კომისარჟევსკაიას (რუსეთი) და სხვ. მსახიობთა ხელოვნებას.

ელექტრული იმპულსი. ნახ. 1. სხვადასხვა ფორმის ელექტრული იმპულსები: ა — სწორკუთხა; ბ — ტრაპეციისებრი; გ — ექსპონენციალური; დ — ზარბუფისებრი; ე — რადიოიმპულსი. A — ამპლიტუდა; t₀ და τ — იმპულსის ხანგრძლივობა; T — პერიოდი; t₀₂ — იმპულსის ხანგრძლივობა 0,5 ა დო ნეზ.

იმაპრესიონიზმი. ო. რენუარი. „მონანავე ქალები“. 1884-87. ტაისონის კუთვნილება. ფილადელფია.



ვმზ იმპრესიონიზმი ვ სოვერნიი რმანი, პ., 1922; გამანი პ., იმპრესიონიზმი ვ ისუტსთე ვ ჯიზნი, მ., 1935; ეგოდაე ვ. ა. დ., იმპრესიონიზმი, ., 1971.

ილუსტრაცია—იხ. ჩანარიი, გვ. 129. **პარსიონიზმი ვუჟაჟი** პარსიონიზმი, ფრანგული ფერწერის (1860—1910) ჯიღსი კოლექცია მსოფლიოში. ი. მ. გრცელეული სახელწოდებაა ჟე დე ჟო მის გალერეისა. იგი აგებულია ბურთის სათამაშო დარბაზის ადგილას eu de Paume). ი. მ. დარსდა 1920, ადნისტრაციულად ექვემდებარება ლუვრს. თავმოყრილია იმპრესიონიზმის წინა-იბედებისა და იმპრესიონისტების (ე. დენის, ი. ბ. იონგინდის, ე. მანეს, ე. ჟას, კ. მონეს, კ. პისაროს, ა. სისლვის, რენუარისა და სხვ.), ნეო- და პოსტიმპსიონისტების (პ. სეზანის, ჟ. სიორას, ვან გოგის, პ. გოგენის, ა. ტულუზ-ლოტკის) ნამუშევრები.

ლიტ.: Le Musée de l'impressionnisme, P., 1965.

პროვიზია (<ლათ. improvisus — ულოდნელი, უეცარი), შემოქმედების ხეობა, მხატვრული ნაწარმოების შექმნა სი შესრულების პროცესშივე. ი. შესაძლებელია პოეზიაში, მუსიკაში, თეატრში სხვ. პროცესში ი. დამახასიათებელია უპირატესად ხალხური შემოქმედებითვის (აედოსების, აკინების, ბარდების, წესტრელების, მესტვორების, ტრუბადურების შემოქმედება). ი-ის საუკეთესო ნიმუშია ქართ. გალექსება, გაშაირება, კავა. მხატვრული სიტყვის მრავალი ოსტადა (ა. მიცეველი, ა. პუშკინი, ვ. ბრიუსოვი, ა. წერეთელი, რ. ვრისთავი, პ. იაშვილი და სხვ.) უბადლო იმპროვიზატორიც კი. ი-ის ერთ-ერთი სახეა ექსპრომტი. უსიკალური ი. პროფ. მუსიკაში ცრეკლად შუა საუკუნეებში. XV—XVIII ს-ში ი-ს მიმართავენ პოლიფონიურ მუსიკაში (ფუგა, პრელუდია), გენერალისის სისტემაში. მუს. ტექსტის ზუსტად წერის შესაძლებლობამ XVIII—XIX სს-ა ალკვეთა შემსრულებლის თვითნებობა, ლმეა XIX ს. დასაწყისში საკონცერტო სრულების დროს ი. სპეც. ნომრის სახით იხვ გვხვდებოდა ვირტუოზ შემსრულებელ-კომპოზიტორთა პრაქტიკაში (ლ. ბეთოვენი, ნ. პაგანინი, ფ. ლისტი, ფ. შოპენი). თანამედროვე მუს. პრაქტიკას ი. შეიარჩა როგორც ჯაზის და ზოგიერთი ჯანგარდისტული მიმდინარეობის აუცილებელი კომპონენტი. ზოგიერთი თანამედროვე მუს. ნაწარმოების სახელწ. მიუთითებს ანაწილობრივ კავშირზე ი-თან, მაგ., განტაზია, „ექსპრომტი“, „პრელუდია“, იმპროვიზაცია“ და სხვ. ექვეაში ძველთაგანვე იყო ხალხური წეს-ჩვეულებების, თამაშობებისა და დღესასწაულების განუყოფელი ნაწილი. აზიისა და ღმოსავლეთის ქვეყნებში კი იგი პროფ. ატეკავო ხელოვნებაშიც გვხვდება. XX ს-ში ზოგიერთი ი-ში მუსიკის როლის გაზრამ გამოიწვია ი-ის კიდევ ერთი სახეობის ხინა — მუსიკის ინტუიციური გამოხატვა ეკვით. იმპროვიზაციული იყო ა. დუნკანის ქორეოგრაფია, რ-მაც დიდი გავლენა ქონია XX ს. 20-იანი წწ. საცეკვაო ხელოვნებაზე. ი-ს ფართოდ იყენებენ სამეჯლისო ეკვებშიც (ხარლსტონი, ლიფსი, ტვისტი, ეიკი და სხვ.). თეატრში ი. ემყება მსახიობის უნარს წინასწარი მომზადების გარეშე, სპექტაკლის მსვლელობის პროს შექმნას სცენური სახე, იმოქმედოს, ეთხნას საკუთარი ტექსტად მოცემულ თეატრზე. ი. დამახასიათებელია ხალხური ეატრ. შემოქმედებისათვის. იგი იყო და რის აღმოსავლური თეატრის ერთ-ერთი ხრითადი ელემენტი. გვხვდებოდა აგრევე ანტი. შუა საუკუნეებისა და აღორძინების ეპოქის თეატრში. ი-ის ხელოვნებამ ქაღლეს დონეს მიაღწია კომედია დელ'რტეში (XVI—XVIII სს.) და ფრანგულ პარსში (XV—XVI სს.). კ. სტანისლავს-

კიმ ი. გამოიყენა როგორც მსახიობებთან სასწავლო-აღმზრდელობითი მუშაობის ერთ-ერთი მეთოდი. იმპროვიზაციულ ხერხებს იყენებდნენ ვ. მეიერხოლდი და ე. ვანტანოვი (კ. გოცის „პრინციპა ტურანდოტი“). **იმაუსი** (ლათ. impulsus — დარტყმა, ბიძგი), 1. მექანიკური ი., მექანიკური მოძრაობის ზომა; ექვტორული სიდიდე, რ-იც უდრის ნაწილაკის m მასის ნამრავლს მის v სიჩქარეზე: $p = mv$. იგივეა, რაც მოძრაობის რაოდენობა. ი. გააჩნია მატერიის ყველა ფორმას. 2. ტალღური ი., ერთჯერადი შემოფოთება, რ-იც სივრცეში ან გარემოში ვრცელდება. ასეთი ი-ის მავალითობაა ბგერითი ი. (მაგ., თოფის გასროლის შედეგად წარმოქმნილი ი.) და სინათლის ი. **იმაუსი** ელექტრული, ელექტრული დენის ან ძაბვის მიყვრული ცვლილება ელექტრულ წრედებში მიმდინარე გარდამავალი პროცესების ხანგრძლივობის თანაზომად დროის მონაკვეთებში. განასხვავებენ დიდი დენის ძალის, მაღალი ძაბვის, ვიდეო- და რადიოიმაუსებს. მაღალი ძაბვის ელექტრულ ი-ებს იყენებენ მაღალი ძაბვის ტექნიკაში ელექტრული წრედებისა და მოწყობილობების გამოსაცდელად. ფორმის მიხედვით არის სწორკუთხა, სამკუთხა, ექსპონენციალური, ხერხისებრი, ზარისებრი, ტრაპეციისებრი და სხვ. (ნახ. 1, ა—დ). ვიდეოიმაუსის ფორმასა და ოდენობით სიდიდებს განსაზღვრავს მისი მთავარი პარამეტრები (ნახ. 2): ამპლიტუდა A, ი-ის ხანგრძლივობა t_0 (წმ-ის მეათედებიდან წმ-ის მეათედამდე), ფონტის ხანგრძლივობა $t_{ფ}$, ი-ის წვერის ცერობი ΔA , რ-საც ამპლიტუდის მიმართ პროცენტობით გამოსახვენ. ვიდეოიმაუსთა პერიოდული თანამიმდევრობის დამახასიათებელია გამეორების სიხშირე ($f = 1/T$) და სიმეჩხრე (ი-ის გამეორების T-პერიოდის შეფარდება მის ხანგრძლივობასთან). ვიდეოიმაუსებს იყენებენ ტელევიზიაში, გამოთვლითს ტექნიკაში, რადიოლოკაციაში, ექსპერ. ფიზიკაში და სხვ. რადიოიმაუსები მაღალი ან ზემადალი სიხშირის დენისა თუ ძაბვის წყვეტილი ელექტრული რხევებია (ნახ. 1, ე), რ-თა ამპლიტუდა და ხანგრძლივობა დამოკიდებულია მამოღებელი რხევების პარამეტრებზე. რადიოიმაუსების ერთ-ერთი მთავარი პარამეტრია აგრეთვე გადამტანი სიხშირე. რადიოიმაუსებს იყენებენ იმპულსური რადიოკავშირისათვის, რადიოლოკაციაში და სხვ. **ქ. ხომასურიძე.** **იმაუსური იდგომარეობა**, ფსიქიკური აშლილობა, რ-საც ახასიათებს უეცარი, უნებლიე, უაზრო და დაუძლეველი ქცევები და მისწრაფებები. აღინიშნება ზოგიერთი ფსიქიკური დაავადების (შიზოფრენია, ეპილეფსია და სხვ.) დროს. ი. მ. შეიძლება გამოვლენილეს ქალსურ ქცევაში (საგნების განადგურება, გაფუჭება), უაზრო ან აგრესიულ აქტში (გვირილი, ტირილი, ლანძღვა-გინება, ფიზ. ტრავმის მიყენება, თვითმკვლელობა) და სხვ. ი. მ-ს მიაკუთვნებენ აგრეთვე უაზრო ხეტილის, ქლოთობის, ცეცხლის წაკიდების, უანგარო ქურდობის და ა. შ. დაუძლეველ სურვილებს. **იმაუსური ნათურა**, მაღალი ინტენსიურობის იმპულსური სინათლის წყარო, რ-შიც გამოყენებულია პლაზმის ნათება, წარმოქმნილი ინერტული აირში კონდენსირებული ნაპერწყმული განმუხტვით ან ჯანგბადში ლითონური კილიტას დაწვით. უწყვეტი წვის აირგანმუხტვის სინათლის წყაროებისაგან განსხვავებით, ი. მ-ში დენი დიდი სიმკვრივისაა, პლაზმის ტემპერა კი — მაღალი (30000 K-ს აღწევს). ი. მ-ს სამრეწვ. გამოშვება სსრკ-ში და საზღვარგარეთაც XX ს. 40-იანი წლებების დასასრულს დაიწვეს. ი. მ-ს იყენებენ

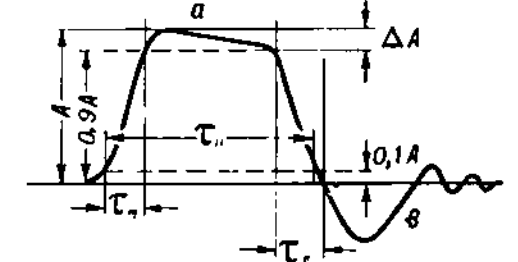

ფოტოგადაღებისას, ოპტ. ლოკაციაში, შუქსიგნალიზაციისათვის, ავტომ. და ტელემექან. მოწყობილობებში, ფოტოქიმიკაში, პოლიგრაფიაში და სხვ. **იმაუსური რადიოკავშირი**, რადიოკავშირის სახეობა, რ-იც მეტრული, დეციმეტრული და სანტიმეტრული ტალღების დიაპაზონში ხანმოკლე რადიოიმაუსების მეშვეობით უწყვეტ ინფორმაციას გადასცემს. ინფორმაციის გადაცემის პირველწყაროა სწორკუთხა იმპულსთა პერიოდული თანამიმდევრობა. იმპულსთა პარამეტრების (ამპლიტუდა, პერიოდი, ხანგრძლივობა) ცვლილების შესაბამისად მიიღება იმპულსური მოდულაციის (იხ. მოდულაცია რხევებისა) შემდეგი ძირითადი სახეობანი: ამპლიტუდურ-იმპულსური მოდულაცია, იმპულსური მოდულაცია პერიოდის ან ხანგრძლივობის მიხედვით და ა. შ.; ინფორმაციის გადაცემა და მიღება უფრო მარტივია მაშინ, როცა იმპულსური მოდულაცია ამპლიტუდურია. ამ შემთხვევაში პერიოდული სწორკუთხა იმპულსების ამპლიტუდა იცვლება გადასაცემი სიგნალის (ინფორმაციის) მიყვრული მნიშვნელობის პროპორციულად; მიღებული მოდულირებული სწორკუთხა ვიდეოიმაუსები გადაეცემა მაღალი სიხშირის გენერატორს, რ-იც გამოიმუშავებს ხანმოკლე რადიოიმაუსებს. გადასაცემი ანტენის მეშვეობით ეს იმპულსები რადიოტალღებად გამოსხივდება სივრცეში. მოდულირებული და დექტირებული (იხ. დექტირება) სიგნალი შეიცავს შემდგენს, რ-იც გადაცემული ინფორმაციის პროპორციულია. შემდგენის გამოყოფა შესაძლებელია დაბალი სიხშირის ფილტრით. პრაქტიკულად დადგენილია, რომ ინფორმაციის გადაცემა დამაკმაყოფილებელია, თუ გადასაცემი სიგნალის ერთ პერიოდზე (T) 2—3 იმპულსი მოდის. იმპულსებს შორის ხანგრძლივი შუალედები, რაც მათი დიდი სიმეჩხრითაა გამოწვეული, მრავალარხიანი რადიოკავშირის შესაძლებლობას იძლევა (ეს მისი უპირატესობაა). ი. რ-ის სისტემას მხოლოდ მრავალარხიანი რადიოკავშირისათვის იყენებენ. ამას განაპირობებს მისი მიმღები და გადამცემი მოწყობილობების სირთულე, გადასაცემი სიგნალის სპექტრის დიდი მნიშვნელობა და სხვა. ი. რ-ის ზოგიერთ სისტემაში სხვა სახის მოდულაციასაც იყენებენ, მაგ., ცნობილია ფაზურ-იმპულსური მოდულაცია. ვინაიდან ასეთი მოდულაციის დროს ამპლიტუდა არ იცვლება, გადაცემის დროს სიგნალში შეჭრილი რაიმე ხმაური შეიძლება შევამციროთ შემზღვევლის მეშვეობით. ამ სახეობის მოდულაციის დროს იმპულსთა ხანგრძლივობა მუდმივია. ამიტომ მიმღების გატარების ზოლის სიგნალის ოპტიმალური მნიშვნელობის შერჩევა წინასწარ შეიძლება. უფრო რთული სახეობის მოდულაცია (მაგ., კოდურ-იმპულსური, დელტა მოდულაცია) საშუალებას იძლევა მეტად შემცირდეს ხელშემშლელი ხმაური. **ქ. ხომასურიძე.** **იმაუსური სისტემა** მართვისა ტექნიკაში, ავტომატური მართვის სისტემა, რ-შიც მართვა მიმდინარეობს დროის გარკვეულ მონაკვეთში წარმოქმნილი ხანმოკლე იმპულსური სიგნალებით; შედგება იმპულსური ელემენტისაგან (რ-იც უწყვეტად ცვლად სიდიდეს მოდულირებული იმპულსების თანამიმდევრობად გარდაქმნის) და უწყვეტი ნაწილისაგან (რ-ზე-

ელექტრული იმაუსი. ნახ. 2. ვიდეოიმაუსი: A — ამპლიტუდა; t_0 — იმაუსის ფონტი; a — წვერთ; $t_{ფ}$ — იმაუსის დაცემა; ΔA — იმაუსის ხანგრძლივობა; B — კუდი; ΔA — წვერთს ცერობი

დაც ეს იმპულსები მოქმედებს). იმპულსური მოდულაციის (იხ. მოდულაცია რხევებისა) სახეობათა შესაბამისად განასხვავებენ ამპლიტუდურ, ფაზურ, სიხშირულ და განივ ი. ს-ებს.

იმპულსური სიგნალების გამოყენება ამაღლებს სისტემის მართვისა და შეტყობინების გადაცემის ხარისხს, აუმჯობესებს მათი კოდირების პირობებს. ი. ს-ის ანალიზისათვის იყენებენ z-გარდაქმნის მეთოდს („ლაპლასის დისკრეტული გარდაქმნა“).

ა. ლოსაბერიძე.

იმპულსური ტექნიკა, ტექნიკის დარგი, რ-იც აერთიანებს ელექტრული იმპულსების (იხ. იმპულსი ელექტრული) წარმოქმნის, ფორმირების, გაძლიერების, გაზომვისა და სხვა მეთოდებსა და ტექნიკურ მოწყობებს. ი. ტ. იკვლევს და აანალიზებს ელექტრულ წრედებზე, ობიექტებსა და მოწყობილობებზე ელექტრული იმპულსების შემოქმედებით წარმოქმნილ პროცესებს. ელექტრულ იმპულსებს იყენებენ მეცნიერებისა და სხვა დარგში, განსაკუთრებით — ელექტრონიკაში. იმპულსური რეჟიმით მუშაობს მრავალი ელექტრული მოწყობილობა. ელექტრონული მოწყობილობის მუშაობის იმპულსური რეჟიმი წყვეტილია, რაც განპირობებულია იმპულსთა წყვეტილი სტრუქტურით. ელექტრონიკაში იყენებენ როგორც იმპულსთა პერიოდულ თანამიმდევრობას (იმპულსთა სერიას), ისე ცალკეულ იმპულსებს (რადიოიმპულსსა და ვიდეოიმპულსს). იმპულსების დანიშნულებაა ინფორმაციის გადატანა ან ელექტრონული მოწყობილობის მართვის რომელიმე ფუნქციის შესრულება. იმპულსური სიგნალები ერთმანეთისაგან განსხვავდება ამპლიტუდით, პერიოდით, გამეორების სიხშირით და სერიებში ურთიერთგანლაგებით (ნახ. 1, 2). იმპულსური სიგნალები სტრუქტურას განსაზღვრავს იმპულსთა ფორმა და მოდულაციის სახე (იხ. მოდულაცია რხევებისა). თუ მოწყობილობა იმპულსური რეჟიმით მუშაობს, დროის მცირე მონაკვეთში შესაძლებელია ენერჯის დიდი კონცენტრაცია. მაგ., მძლავრი იმპულსური მოდულატორის ენერჯიტივად ელემენტში იმპულსებს შორის შედარებით დიდ ინტერვალში ენერჯია მდოვრედ გროვდება, მისი რეალიზაცია კი ხდება სწრაფად — იმპულსის მოქმედების ხანგრძლივობის შესაბამის დროში, რ-იც გაცილებით მცირეა ენერჯის დაგროვების პერიოდზე. დროის ამ მცირე მონაკვეთში დაგროვილი ენერჯია დამტვრთავ ელემენტში გამოიყოფა; შედეგად მიიღება იმპულსები, რ-თა სიმძლავრე მნიშვნელოვნად აღემატება კვების წყაროს ნომინალურ სიმძლავრეს. ეს ერთერთი ძირითადი უპირატესობაა იმპულსური რეჟიმით მომუშავე სისტემისა. ელექტრულ იმპულსთა ამპლიტუდის მკვეთრი ცვლილების გამო შესაძლებელია იმპულსის მოქმედების დროის ზუსტი ფიქსაცია და ელექტრონული სქემის ორი შესაძლებელი მდგომარეობის — „დენი არის“; „დენი არ არის“ („კი“; „არა“) ერთმანეთისაგან გამოყოფა. იმპულსურ ელექტრონულ მოწყობილობას, რ-იც უკონტაქტო ელექტრონულ რელეს ფუნქციას ასრულებს, ელექტრონული წრედების გადართვა შეუძლია ძალიან სწრაფად (10^{-6} წმ-ში, ზოგჯერ 10^{-9} წმ-შიც).

ტექნიკის სხვადასხვა დარგში სხვადასხვა ხანგრძლივობის იმპულსებს იყენებენ. მაგ., ავტომატიკაში გამოყენებულ იმპულსთა ხანგრძლივობაა 0,01-იდან 1 წმ-მდე; იმპულსურ რადიოკავშირში — 10^{-6} წმ, სწრაფი ნაწილაკების ფიზიკაში — 10^{-9} წმ, ტელეგრაფიაში — 10^{-3} წმ, ცგმ-ში — 10^{-6} — 10^{-3} წმ. ტექნიკის ერთსა და იმავე დარგშიც კი სხვადასხვა ხანგრძლივობის იმპულსებს იყენებენ. მაგ., რადიოლოკაციაში იმპულსთა ხანგრძლივობა მერყობს 10^{-3} წმ-იდან 10^{-9} წმ-მდე, გამეორების სიხშირე — ერთეული კე-იდან 10^4 კე-მდე. ი. ტ-ში იმპულ-

სის ხანგრძლივობის შემცირებისა და გამეორების სიხშირის გაზრდის ტენდენციაა, რაც მიზნად ისახავს ელექტრონული მოწყობილობის ეფექტურობისა და გარჩევის უნარის ამაღლებას, აგრეთვე მის სწრაფ-მოქმედებას.

თუ ენერჯის დამგროვებელ ელექტრულ წრედზე დენის ან ძაბვის იმპულსები მოქმედებს, წარმოიქმნება გარდამავალი პროცესები, რ-თა როლი ძალიან დიდია ი. ტ-ში. მაგ., მათთან დაკავშირებულ მოვლენებს ემყარება ზოგიერთი იმპულსური მოწყობილობის მუშაობის პრინციპი. ზოგჯერ კი ეს პროცესები უარყოფითად მოქმედებს დანადგარის მუშაობაზე — ართულებს მის სქემასა და კონსტრუქციას. ამის გამო ი. ტ-ში გარდამავალი პროცესების ანალიზს დიდი ყურადღება ექცევა.

სხვადასხვა ფორმის იმპულსთა მისაღებად, მათი ფუნქციური გარდაქმნის, აგრეთვე იმპულსის რომელიმე პარამეტრის მიხედვით იმპულსთა სელექციისათვის და მათზე გარკვეული ლოგიკური ოპერაციების ჩასატარებლად გამოიყენება ტიპური იმპულსური ლოგიკური სქემები და მოწყობილობანი.

მუშაობის იმპულსურ მეთოდებს ფართოდ იყენებენ ტელევიზიაში, სადაც გამოსახელებისა და სინქრონიზაციის სიგნალები იმპულსურია. რადიოიმპულსების მეშვეობით შესაძლებელი გახდა მანძილის ზუსტად გაზომვა, რამაც იმპულსური რადიოლოკაციისა და რადიონავიგაციის განვითარებას შეუწყო ხელი. შეტყობინების იმპულსური კოდირება, რ-იც სხვადასხვა სახის იმპულსურ მოდულაციას ემყარება, საშუალებას იძლევა დავამართოთ საკმაოდ დაბრკოლებამდგარი რადიოკავშირი, აგრეთვე მრავალარხიანი რადიოკავშირი. პერსპექტიულია იმპულსური რეჟიმის გამოყენება ხელოპერატორ თანამგზავრებში, კოსმ. ხომალდებში.

იმპულსური მეთოდები ფართოდ გავრცელდა საინფორმაციო-საზომ ტექნიკაში, რ-საც იყენებენ კოსმ. ელექტრონულ აპარატურაში და სწრაფი ნაწილაკების ფიზიკაში კვლევითი სამუშაოების ჩატარებისას. თანამედროვე ციფრული გამოთვლელი მანქანებისა და ციფრული ავტომატების მუშაობის პრინციპი ემყარება ი. ტ-ის მეთოდებსა და საშუალებებს. იმპულსურ მეთოდებს განსაკუთრებით ფართოდ იყენებენ რადიოსაზომ მოწყობილობებში (სიხშირისაზომებში, ოსცილოგრაფებში, სპექტრის ანალიზატორებში და ა. შ.).

ლიტ.: Гольдберг Л. М., Теория и расчет импульсных устройств на полупроводниковых приборах, М., 1969; Ицхок Я. С., Овчинников Н. И., Импульсные цифровые устройства, М., [1972]; Справочник по импульсной технике, под ред. В. Н. Яковлева, К., 1970. *ქ. ხომასურიძე.*

იმპულსური ტექნიკა მ ა ლ ი ძ ა ბ ვ ი ს ა, ელექტროტექნიკის დარგი, რ-ის საგანია მაღალი ძაბვისა და ძლიერი დენის იმპულსების მიღება, გაზომვა და გამოყენება. იმპულსთა ხანგრძლივობაა 10^{-1} წმ-იდან 10^{-9} წმ-მდე. მაღალი ძაბვის იმპულსებს, რ-თა ამპლიტუდა 10^2 ვ-იდან 10^7 ვ-მდეა, იყენებენ ელექტროტექ. აპარატურის გამოცდის დროს, ელექტრულ ქსელში შინაგანი და ატმ. გადაემტებაბვის იმიტაციისათვის, მეხდამცავ მოწყობილობათა მოდელირებისათვის და სხვ., აგრეთვე ექსპერ. ფიზიკაში ელექტრული გარღვევის პროცესთა გამოკვლევისას, იმპულსურ-ელექტრონული და იონური კონების წარმოსაქმნელად, კვების წყაროდ ელექტრონულ-ოპტ. გარდამქმნელებში, დამუხტულ ნაწილაკთა მარქარებლებში და სხვ.; მაღალი ძაბვის იმპულსები, რ-თა ამპლიტუდა 10^7 ვ-მდეა, მიიღება იმპულსური ძაბვის გენერატორიდან, რ-იც შეიცავს კონდენსატორთა (C) ჯგუფს (ნახ. 1). კონდენსატორები მუდმივი დენის წყაროდან დამუხტვის პროცესში წინააღობის (R) მეშვეობით ჩარ-

თული არიან პარალელურად. როცა კონდენსატორებში ძაბვა საჭირო სიდიდე მიიღწევს, ისინი სანაპირწველი შუალედში (სმ) მიმდევრობით ჩაერთვება ($ა ბ კ ა დ ე ვ ე მ ა რ ქ ს ი ს ქ ე მ ა$). ამ შემდეგად გენერატორის გამოსავალზე ძაბვა მკვეთრად იზრდება. იმპულსთა ფორმისა და ხანგრძლივობას არეგულირებენ მადიმფირებელი, განმზუსტავი და ფრონტი წინააღობათა (Rდ, Rგ, Rვ), აგრეთვე ფრინტის (Cგ) და დატვირთვის ტევადობა მეშვეობით.

იმ იმპულსთა მისაღებად, რ-თა ფორმის ხანგრძლივობა $\sim 10^{-9}$ წმ-ია, სრულ ხანგრძლივობა $\sim 10^{-2}$ — 10^{-7} წმ, ამპლიტუდა კი $\sim 10^4$ — 10^6 ვ, იყენებენ ნ ა ნ ო წ მ ი ს ი მ ძ უ ლ ს ა გ ე ნ ე რ ა ტ ო რ ე ბ ს. ასეთ გენერატორებში კონდენსატორების ნაცვლად თანაღერძული კაბლების მონაკვეთებია გამოყენებული (იხ. შეფურსული ტევადობა შეცვლილია განაწილებული ტევადობით), ამასთან, სქემაში ჩართული არ არის Rდ და Rვ წინააღობანი. ნახ. 2-ზე წარმოდგენილ სქემაში თანაღერძული კაბელები საკაბელო ხაზის დასაწყისში პარალელურადაა შეერთებული, ხაზის ბოლოს კი — მიმდევრობით აწმ-ის ხანგრძლივობის იმპულსების მიღება შეიძლება აგრეთვე სამოლუსიანი ზოლური ხაზის მონაკვეთებით (ბ ლ უ მ ლ ე ი ნ ი ს ს ქ ე მ ა, ნახ. 3), სპირალურად დახვეული ზოლური ხაზით (ს პ ი რ ა ლ უ რ ი გ ე ნ ე რ ა ტ ო რ ი, ნახ. 4) და სხვ. ამ გენერატორებში სმ-ის გარღვევა და ხაზის ბოლოს ძაბვის ტალღის არეკვლა იწვევს ძაბვის გაორკეცებას (ნახ. 3) ან გამრავლებას (ნახ. 4).

10^4 — 10^5 ვ ამპლიტუდის ძაბვის იმპულსები, თუ მათ ფორმას განსაკუთრებულ მოთხოვნას არ უყენებენ, შეიძლება მივიღოთ იმპულსური ტრანსფორმატორებით (რ უ მ კ ფ ი ს კ ო წ ა, ტ ე ს ლ ა ტ რ ა ნ ს ფ ო რ მ ა ტ ო რ ი და სხვ.) ძაბვის იმპულსთა ამპლიტუდას ზომავს სპეც. ტევადობითი და ძაბვის ომური ან კომბინირებული გამოყოფებით.

ძლიერი დენის იმპულსებს იყენებენ მაგნ.-იმპულსური ევლეს შესაქმნელად (თერმობირთვულ დანადგარებში, დამუხტული ნაწილაკების მარქარებლებში, ლითონთა მაგნ.-იმპულსური დამუხტავებში სას, იმპულსურ ელექტრომაგნიტურებში და ა. შ.); აირებისა და გამტარების სწრაფ გახურებისათვის (აეროდინ. და თერმობირთვული გამოკვლევის, გამტართა ელექტრული აფეთქების, იმპულსური შედუღების დროს და სხვ.); ელექტროტექ. დანადგარების (მოწყობილობების), საკომუნიკაციო აპარატურის გამოსაცდელად და ა. შ.

ლიტ.: Месяц Г. А., Генерирование мощных наносекундных импульсов, М. 1974; Месяц Г. А., Насибов А. С., Кремнев В. В., Формирование наносекундных импульсов высокой напряженности, М., 1970; Техника высокой напряженности, под ред. Л. И. Сиротинского, ч. 1, М., 1951. *ზ. ბაბუნაშვილი*

იმპულსური ტრანსფორმატორი, ფრომაგნიტურგულარიანი ტრანსფორმატორი, რ-საც იყენებენ ელექტრული დენი ან ძაბვის იმპულსების გარდასაქმნელად რადიოლოკაციაში, გამოთვლითს ტექნიკაში, იმპულსურ რადიოკავშირსა და ავტომატიკაში ი. ტ-ის დანიშნულებაა იმპულსების წყაროს შეთანხმება დატვირთვისათვის იმპულსების პოლარობის შეცვლა, ელექტრული წრედების დაყოფა ცვლადო და მუდმივი დენის მიხედვით, სიგნალთა შეკრება, იმპულსთა ნათურების ანთება და სხვ. ი. ტ. სხვადასხვა სიმძლავრისაა (რამდენიმე მეგავტ-იდან რამდენიმე ათეულ მეგავტ-მდე). მათი მეშვეობით არსებითი დამახინჯების გარეშე გადაიცემა 1,1-იდან 0,3 მკწმ-მდე ხანგრძლივობის იმპულსები **იმპა ლ-პაისი** (იმურ ლ-კაისი, იმურულ-კაისი, ამრილკაისი, უმრულ-კაისი) პუნდუჯ იბნ პუჯრი (დაახლ. 500, ნაჯე

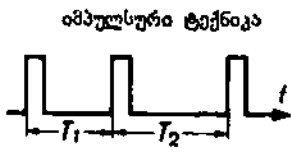

ნახ. 1. სამი მართკუთხა იმპულსისაგან შედგენილი იმპულსური სიგნალი.

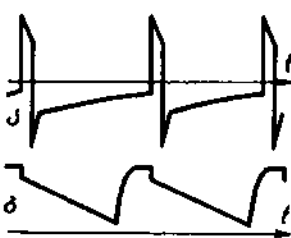

ნახ. 2. რთული ფორმის ელექტრული რხევები: ა — კიკური; ბ — ხერხისებრი.

ა. — 540/50, ანკირა, ახლანდ. ანკარა), ლაზარედი არაბი პოეტი. ქინდის უკანონო მემკვიდრეობის პუჯის ვაჟი. უფლისწულისთვის შეუფარებელი საქციელისა და ექსტრემის თხზვისათვის სახლიდან განდევნა. ტომიდან ტომში დაეხეტებოდა და დირობასა და ლხინში ატარებდა დროს. ის გამო შეარქვეს „ალ-მადლი ალ-და-ილ“ („მოხეტიალე მფე“). აჯანყებულ ფისტომთა მიერ მამამისის მოკვლის შემდეგ იძულებული გახდა სისხლის ასაღებად და ძალაუფლების დასაბრუნებლად წამოეღო. მოკავშირეებისაგან მიტოვებული თავშესაფარსა და დახმარებას ეძიებდა უ-სამავალის კარზე, თაიმაში, და იმპ. ესტინიანესთან, კონსტანტინოპოლში. გა-მოცემის თანახმად, გარდაიცვალა იუსტი-ანეს ნაბოძები მოწამლული მოსასხამი-გან დაწველული (აქედან ზედსახე-ი „უ ლ-კურუპი“ — „წველულებანი“), ივა ცნობით — ყვავილისაგან. ზოგიერთი პოეტი, ი. ლ-კ. ითვლება კასიდის კლა-კური ფორმის შემქმნელად. მას მოაწე-ენ არაბ. პოეზიაში ტრად. თემების (სა-რფოს კარვის ნაშთებთან შეჩერება, და-ს. ცხენის, ნადირობის აღწერა) შემოტა-ს. განსაკუთრებით პოპულარულია შუა-ასკაბა რიცხვში შესული მისი კასიდა. ლგიერთი ცნობის მიხედვით, ი. ლ-კ. ხისტიანობას აღიარებდა. ამით ხსნიან ქიმიკურ რეფლექსიას, რ-ითაც გამსჭვა-რულია ზოგი მისი კასიდა. გამოირჩევა ახვეწილი პოეტური ფორმებითა და ენით. თხზ.: შარბ დივან. ბლ-კაპირა (კაირო), 1930.

ლიტ.: ნ ა თ ა მ ე ნ., რუსთველი მიჯ-რობა და რენესანსი, თბ., 1966; К р я м с - ш А. Е., Арабская литература в терках и образцах, М., 1911; Arbery J., The seven odes, L., 1957; Bateon M. C., Structural continuity in poe-ty, P.—The Hague, 1970.

ბ. ფურცელაძე. **იმროზი** (Imroz), კუნძული ეგვიპტის ლევის ჩრდ.-აღმ. ნაწილში, გელიპოლუს-კის დას. ნაპირთან. ეკუთვნის თურქეთს, სართ. 220 კმ² (სხვა მონაცემით 289 კმ²), ამაღლე 672 მ-მდე. აგებულია კრისტ. სენიით. ხარობს მერხერი ბურქოვანი მცე-რეულობა. აშენებენ ზეთისხილს, მე-ფეხვობა. ი-ის ნაპირზეა ქ. იმროზი

ИММУНИТАТИ (<ლათ. immunitas — თავი-უფალი, ვალმოხდელი), ადამიანსა და ხოველებში ხელოვნური იმუნიტეტის შე-ქმნის მეთოდი. განარჩევენ აქტიურ და პასიურ ი-ს. აქტიური ი. გულისხ-ნობს ანტიგენის ორგანიზმში შეყვანას, ქტ. ი-ის ყველაზე გავრცელებული ფორ-მა ვაქცინაცია, ე. ი. ვაქცინების — დასუს-ტებული ან მკვდარი ბაქტერიების, ვირუ-სების ან მათი ცხოველმომქმედების პრო-ექტებისაგან (ტოქსინები) დაზარალებუ-ლი პრეპარატების გამოყენება ინფექციო-ვი დაავადების სპეციფ. პროფილაქტიკის-ათვის. ფუნქტორების ასახალებლად ვაქ-ცინას უმატებენ არასპეციფ. გამლიზიანებ-ებს ანუ ადიუვანტებს (კალციუმის ფოს-ფატი, შაბი და სხვ.). ასეთი ვაქცინის ორ-განიზმში შეყვანის ადგილიდან ანტიგენი ანდათანობით განიწოვება, რაც იწვევს წისხეულების წარმოქმნის არასპეციფ. ტიმულაციას. აქტიური ი-ის შედეგად ვი-არდება ხანგრძლივი (1 წელი და მეტი) მუნიტეტი.

პასიური ი-ის დროს ორგანიზმში ემყავთ იმუნური შრატები ან ცხოველისა ადამიანის შრატისაგან მიღებული იმუ-ური ფრაქციები — გამა-გლობულინები. ამ-ნით შეძენილი ი. ხანმოკლეა და სამ კვი-აზე მეტს არ გასტანს. პასიურ ი-ს მიმარ-ავენ იმ შემთხვევაში, როდესაც ინფექცი-ის წყაროსთან კონტაქტის გამო არსებობს აავადების (წითელა, დიფთერია, ტიბა-უსი, ჯიღები და სხვ.) საშიშროება ან აავადება უკვე დაწყებულია და საჭიროა-ით მკურნალობა (სეროთერაპია), ზოგ-ჯერ მიმართავენ კომბინირებულ — პასიურ

და აქტიურ ი-ს; დაავადების დასაძლევად ჯერ შეყავთ იმუნური შრატი, შემდეგ კი ვაქცინა — მყარი იმუნიტეტის გამოსამუ-შავებელია. პროფილაქტიკისათვის უმჯო-ბესია ადამიანის სისხლისაგან მიღებული (პოლიოლოგიური) შრატის გამოყენება, რად-გან იგი არ იწვევს ორგანიზმის ალერგიულ რეაქციას და ეფექტურია ინფექციის (წი-თელა, ვირუსული ჰეპატიტი და სხვ.) შემ-თხვევაში.

ვეტ. პრაქტიკაში ი-ს ფართოდ იყენებენ თურქულის, შავი ჭირის, ბრუცელაზის, ჯიღების, ემფიზემატოზური კარბუნკუ-ლის და სხვ. დაავადებათა წინააღმდეგ.

ი. გიორგაძე. **იმუნიტატი** (ლათ. immunitas, ნათ. ბრ. immunitatis — განთავისუფლება, რა-იმესაგან თავის დახსნა), ორგანიზმის შეუ-ვლობა ინფექციური აგენტის ან ანტიგენუ-რი ბუნების უცხო ნივთიერების შემოქმე-დებისადმი. ი. შეიძლება იყოს ბუნებრივი ანუ თანდაყოლილი (არასპეციფიკ., კონსტ., სახეობრივი) და შეძენილი (სპეციფიკური).

ბუნებრივი ი. დაკავშირებულია ორგანიზმის თანდაყოლილ ბიოლ. თავისე-ბურებებთან (მაგ., ადამიანის ი. ძალის შავი ჭირისადმი და სხვ.). შეძენილი ი. ადამიანს სიცოცხლის მანძილზე გამო-უმუშავდება. განარჩევენ ბუნებრივად შეძე-ნილ და ხელოვნურად შეძენილ ი-ს. ეს ორივე ფორმა შეიძლება იყოს აქტი. (ორ-განიზმში თვითონ გამოიმუშავებს ანტი-სხეულებს გადატანილი ინფექციური და-ავადების ან აქტი. იმუნიზაციის შედეგად) და პასიური (ორგანიზმში ლეზიულობს მზა ანტისხეულებს პასიური იმუნიზაციის დროს, ბავშვს ანტისხეულები გადაეცემა დედისაგან — პლაცენტის ან დედის რძის საშუალებით). აქტი. ი. უფრო მდგრადი და ხანგრძლივი. ზოგიერთი დაავადების გადატანის შემდეგ ი. ორგანიზმში მთელი სიცოცხლის (მაგ., ყვავილი) ან წლების (წითელა, ქუნთრუმა) მანძილზე რჩება, მაგრამ შთანთქმავლობით არ გადაეცემა. პასიური ი. ორგანიზმში ანტისხეულების შეყვანიდან რამდენიმე საათის შემდეგ გა-მოუმუშავდება და 2—3 კვირიდან რამდე-ნიმე თვემდე გრძელდება.

ორგანიზმს ბუნებრივი დამცველი ძა-ლები აქვს სხვადასხვა მავადებელი მიკ-რობის წინააღმდეგ. მიკრობთა უმრავლესობისათვის პირველი ბარიერია დაუზიან-ებელი კანი და ლორწოვანი გარსები, რ-ებსაც შექან. ფუნქციის გარდა ბაქტერი-ციდული თვისებები გააჩნიათ. ჩასობრივი ინფექციისა და მაღალი ვირულენტობის დროს მიკრობები გადალახავენ ხოლმე კა-ნისა და ლორწოვანი გარსების ბარიერს და შეაღწევენ ღრმად მდებარე ქსოვილებში, რაც უმრავლეს შემთხვევაში ანთეზას იწ-ვევს, ხელს უშლის მიკრობთა შემდგომ გავრცელებას ორგანიზმში. ანთეზის კერა-ში მიკრობების მოსპობასა და ფიქსაციაში მნიშვნელოვანი როლი მიეკუთვნება ნორ-მალურ და იმუნურ ანტისხეულებსა და ფა-გოციტოზს. ანთებით კერაში დაღუპვას გადარჩენილი მიკრობების ფაგოციტოზი ხდება ლიმფურ კვანძებში, რასაც იწვევს რეტიკულურ-ენდოთელიუმური სისტემის უჯრედები. ორგანიზმში მოხვედრილ მი-კრობებზე და უცხო ნივთიერებებზე მოქ-მედებენ აგრეთვე არასპეციფ. ბუნებრივი პუშორული დამცველი ფაქტორები, სისხ-ლის პლაზმასა და ორგანიზმის სითხეებში არსებული პროპერდინული სისტემა (კომ-პლემენტი ანუ ალექსინი, პროპერდინი და მაგნიუმის მარილები), აგრეთვე ზოგი-ერთი პეპტიდი, ლიმფიდი და ანტივირუსუ-ლი დაბალმოლეკულური ცილა — ინტერ-ფერონი. აღნიშნული ნივთიერებების მოქ-მედება არასპეციფიკურია. ი-ის უმნიშვნე-ლოვანესი ფაქტორია უცხო წარმოშობის ნივთიერებათა შეყვანისა და ინფექციის შეჭრის საპასუხოდ ორგანიზმში ანტი-სხეულების გამოიმუშავება. განსაზღვრულ შემთხვევაში შეიძლება წარმოიქმნას ა ე-

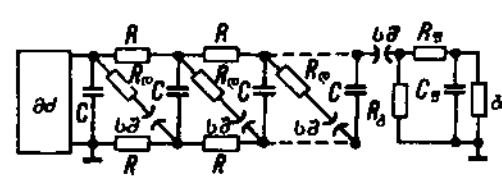

ტ ა ნ ტ ი ს ხ ე უ ლ ე ბ ი, რ-ებიც მი-მართულია საკუთარი ქსოვილებისა და უჯრედების წინააღმდეგ და ავტოიმუნურ დაავადებებს იწვევს. ანტისხეულების წარ-მოქმნის პროცესში არჩევენ ორ ფაზას — ლატენტურსა და პროდუქციულს. ლატენ-ტურ ფაზაში. რ-იც რამდენიმე დღე გრძელ-დება, ლიმფოციდურ ორგანიზმში აღმოცენ-დება ადაპტური მორფოლ. და ბიოქიმი. ცვლილებები. ხდება ანტიგენების დაშლა, ხოლო მისი ფრაგმენტები კონტაქტს ამყა-რებენ შესაბამის ლეგოციტებთან. პრო-დუქციულ ფაზაში პლაზმურ უჯრედებსა და ლიმფოციტებში წარმოიქმნება ანტი-სხეულები. უჯრედების ნაწილი იძენს ე. წ. იმუნოლოგიურ „მენსიერებას“. ანტიგენის მცირე დოზების განმეორებით შეყვანისას ეს უჯრედი სწრაფად მრავლდება, რაც განაპირობებს ანტისხეულების ჭარბ რეპ-როდუქციას. ანტიგენის მაღალი დოზების განმეორებითა შეყვანაში შეიძლება გამო-იწვიოს იმუნოლოგიური „მენსიერების“ მქონე უჯრედების დაღუპვა, რის შედეგა-დაც ანტისხეულები აღარ წარმოიქმნება და ანტიგენის შეყვანა უპასუხოდ რჩება; ვითარდება სპეციფ. იმუნოლოგიური ტოლე-რანტობა — ორგანიზმი კარგავს ანტიგენ-ის შეყვანაზე იმუნოლოგიური რეაქციით პასუხის უნარს.

ი-ის დაცვითი რეაქციის გარდა ორ-განიზმში შეიძლება განვითარდეს უჯრედე-ბისა და ქსოვილების მომეტებული მგრძობ-ელობა ამა თუ იმ აგენტისადმი ანუ ალერ-გია.

ლიტ.: Бернет Ф. М., Клеточная иммунология, пер. с англ., М., 1971; Здродовский П. Ф., Проблемы инфекции, иммунитета и аллергии, 3 изд., М., 1969; Зильбер Л. А., Основы иммунологии, 3 изд., М., 1958.

ИМУНИТАТИ მ ი ძ ე ნ ა რ ი ს ა, მცენარის სენშევალობა დაავადებათა გამომწვევე-ბისა და მავნებლებისადმი, აგრეთვე მათი ცხოველმომქმედების პროდუქტებისადმი; მცენარის გამძლეობისა (რესისტენტობის) და ამტანისანობის გამოვლინება. გა მ-ძ ლ ე თ ა ს უწოდებენ ისეთ მდგომარ-ეობას, როცა დაავადებები და მავნებლე-ბი ვერ აზიანებენ ან მცირედ აზიანებენ რომელიმე ჯიშის (ზოგჯერ სახეობის) მცენარეს, ხოლო ა მ ტ ა ნ ო ბ ა ს — და-ავადებული ან დაზიანებული მცენარის უნ-არს, შეინარჩუნოს პროდუქტიულობა. გამ-ძლე ჯიშების გამოყვანა ყველაზე საიმე-დო მეთოდია მცენარის ბევრ დაავადებას-თან (პურეული მარცვლოვნების ფანგა, სიმინდის გუდაფუშება და ფანგა და სხვ.) საბრძოლველად. მაგ., მზესუმზირას გამ-ძლე ჯიშების გამოყვანის შედეგად თითქ-მის მთლიანად მოისპო კელაპატარასა და ჩრჩილისაგან ამ კულტურის დაზიანების შემთხვევები.

მცენარეთა იმუნიტეტის შესახებ მომდ-ვრების ფუძემდებელია საბჭ. ბიოლოგი ნ. ვავილოვი, რ-მაც საფუძველი დაუდო ამ მოვლენის გენეტი. ბუნების შესწავლას. მისი აზრით, მცენარეებს მათი წარმოშო-ბის ცენტრებში ევოლ. პროცესში გამოუ-მუშავდათ პარაზიტებისადმი გამძლეობა დაავადებათა გამომწვევებით ხანგრძლივი ბუნებრივი დასენიანების შედეგად. ნ. ვა-ვილოვი განასხვავებდა მცენარეთა სტრუქ-ტურულ (მექან.) და ქიმი. იმუნიტეტს. სტრუქტურულ იმუნიტეტს ქმნის მასპინძე-ლი მცენარის მორფოლ. თავისებურებები, კერძოდ, დამცავი სამარჯვები (მაგ., გლორ-ტების უხვად შებუსება და სხვ.), რაც აფერ-ხებს მცენარის სხეულში პათოგენების შე-ჭრას. ქიმი. იმუნიტეტი განპირობებულია მცენარის ქიმი. თავისებურებებით. მაგ.,

იმპულსური ტექნიკა მაღა-ლი ძაბვისა

ნახ. 1. იმპულსური ძაბვის გენერატორის სქემა; მმ — მუდმივი ძაბვის წყარო; C — კონდენსატორები; R — დამმუტაციო წინაღობანი; Rდ — მაღამფრებილი წი-ნაღობა; Cფ — ფრონტის ტევაღობა; სშ — სანაპერწყლო შუალედები; გო — გამოსადგელი ობიექტი (და-ვირთვა); Rგ — განმუტტის წინაღობა.



ნახ. 2. მაღალი ძაბვის ნა-ნოწამის იმპულსთა გენერ-ატორის სქემა; კ — კოაქს-იალური კაბელების მონაკ-ვეთება; სშ — სანაპერწყლო შუალედი; დ — დატვირთვა; იმგ — იმპულსური ძაბვის გენერატორი.

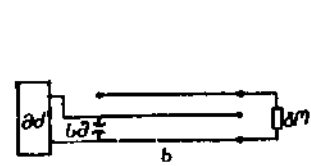

ნახ. 3. ბელუმეინის გენერ-ატორის სქემა; მმ — იმპულ-სური ძაბვის გენერატო-რი; სშ — სანაპერწყლო შუა-ლედი; გო — გამოსადგელი ობიექტი; ნ — საშუალოვანი ხაზი.

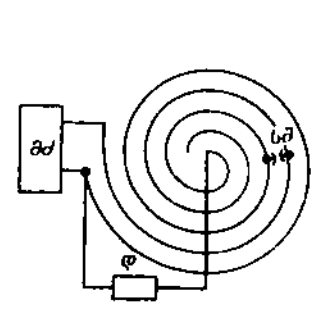

ნახ. 4. სპირალური გენერა-ტორი.

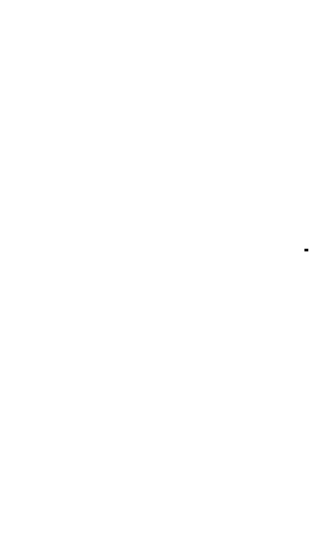

ზოგჯერ მცენარეს მცირე რაოდენობით აქვს პარაზიტისათვის საჭირო ნივთიერება, ანდა ისეთ ნივთიერებებს გამოიმუშავებს, რაც საზიანო პარაზიტისათვის და სხვ. დაავადებებისა და მავნებლებისადმი გამძლეობის გამოიმუშავებისათვის დიდი მნიშვნელობა აქვს ჯიშთშორის, სახეობათშორის და გვართშორის ჰიბრიდიზაციას, რასაც მცენარეთა სელექციაში მიმართავენ. ფართოდ იყენებენ აგრეთვე მცენარეთა კვებას ქიმი. ნივთიერებებით. ეს მეთოდი განსაკუთრებით დადებით შედეგს იძლევა ტრაქეომიკოზული დაავადებების დროს. მაგ., საქართვე. მცენარეთა დაცვის სამეცნ.-კვლ. ინ-ტში ჩატარებული ექსპერიმენტებით დადგენილია, რომ თუ კვებურა ვაშლის ხეს წელიწადში ერთხელ ყვავილობის დროს საკვებად მიეცემა ბუნებრივ ნაერთთა ლითონების ხელაქს, გაიზრდება მცენარის ამტანობა ცეფალოსპორიოზული ხმობისადმი, დაავადებული მცენარე არ განმება და ნორმალურად დაიხსნება.

ლიტ.: ყ ა ნ ა ე ვ ე ლ ი ლ., სასოფლო-სამეურნეო კულტურების ავადმყოფობანი და მათთან ბრძოლა, თბ., 1960; ყ ა ქ ა ძ ე თ., კურკოვანი კულტურების ნაადრევი ხმობა, თბ., 1967; Горлежко М. В., Краткий курс иммунитета растений к инфекционным болезням, 2 изд., М., 1962; Тарр С., Основы патологии растений, пер. с англ., М., 1975. თ. წაქაძე.

იშუნოტიანი (საერთაშ. სახარტ.), განსაკუთრებული, პრივილეგიური მდგომარეობა, რ-იც სახელმწიფოს ტერიტორიაზე აქვს უცხო სახელმწიფოს და მის ქონებას (სახელმწიფოს ო.), უცხო დიპლ. წარმომადგენლობასა და დიპლომატებს (დიპლომატიური ო.), უცხო საკონსულო წარმომადგენლობასა და მის თანამშრომლებს (საკონსულო ო.).

ს ა ხ ე ლ მ წ ი ფ ო ს ო. გამომდინარეობს სახელმწიფოთა სუვერენული თანასწორობიდან, რაც იმას ნიშნავს, რომ ერთი სახელმწიფოს სასამართლო იურისდიქცია არ ვრცელდება მეორე სახელმწიფოზე, მის ორგანოებსა და ქონებაზე: სასამართლო მოპასუხედ ვერ მოიწვევს უცხო სახელმწიფოს ან მისი ორგანოს წარმომადგენელს, თუ ამ სახელმწიფომ საგანგებოდ არ განაცხადა თანხმობა და თანხმობის შემთხვევაშიც კი ვერ გამოიყენებს იბულების ზომებს (ყაღალა, გადახდევინება) მისი ქონების მიმართ. სსრკ-ში უცხო სახელმწიფოების ო. უზრუნველყოფილია სსრკ და მოკავშირე რესპუბლიკების სამოქალაქო სამართალწარმოების საფუძვლებით (მ. 61). საზღვარგარეთ ამ ო-ით სარგებლობს სსრკ-ის სავაჭრო წარმომადგენლობა, აგრეთვე საბჭ. საზღვაო სავაჭრო გემები (სსრკ სავაჭრო ზღვაოსნობის კოდ., მ. 20).

დ ი პ ლ ო მ ა ტ ი უ რ ი ო. ისტორიულად ყალიბდებოდა საერთაშ. ჩვეულებებში, კოლიფიცირებულია 1961 წლის კონვენციაში დიპლ. ურთიერთობათა შესახებ (მონაწილეობს სსრკ), რ-ის მიხედვით, უცხო სახელმწიფოს დიპლ. წარმომადგენლობა (შენობა, არქივი და სხვ.) ხელშეუხებელია (მის ტერიტორიაზე ადგილ. ხელისუფალიც ვერ შევა წარმომადგენლობის მეთაურის უნებართვოდ). დიპლ. წარმომადგენლობას შეუძლია უკონტროლო კავშირი ჰქონდეს თავის მთავრობასთან დიპლ. ფოსტით და დაშიფრული მიმწერით; გამოიყენოს თავისი სახელმწ. დროშა და გერბი; იგი და მისი ქონება თავისუფალია გადასახადებისა და ბაჟებისაგან; სახელმწიფოს ევალება საგანგებოდ იცავდეს უცხო სახელმწ. წარმომადგენლობას ძალადობისა და ზიანისაგან, უფლება არა აქვს გარბოკოს იგი, რეკვიზიცია უფოს ან ყაღალა დაადოს მის ქონებას (მაგრამ დიპლ. წარმომადგენლობა არ უნდა იქნეს გამოყენებული დევნილი პირის თავშესაფრად); წარმომადგენლობის მეთაური და დიპლ. თანამშრომლები (აგრეთვე მათი ბინები) ხელშეუხებელია: არ შეიძლება მათი დაკავება-დაპატიმრება, პასუხისგებაში მიცემა,

სასამართლოში მოწმედ ან მოპასუხედ გამოძახება (გარდა იმ შემთხვევისა, როცა უცხო დიპლომატი, როგორც კერძო პირი, კომერც. საქმიანობას ეწევა, ფლობს უძრავ ქონებას, გამოდის მემკვიდრედ, მეურვედ და სხვ.); ისინი არ იზიან გადასახადსა და ბეგარას, ბაჟს პირადი მოხმარების საგნებზე (ფისკალური ო.). ყველა ეს ო. ვრცელდება დიპლომატიის ოჯახის წევრებზეც; სახელმწიფოს ევალება საგანგებოდ ზრუნავდეს დიპლომატიის პიროვნების, მისი ღირსებისა და პატივის დაცვაზე.

ს ა კ ო ნ ს უ ლ ო ო. დაწესებულია საერთაშ. ჩვეულებებით, ნაწილობრივ კოდიფიცირებულია ვენის კონვენციაში საკონსულო ურთიერთობათა შესახებ (1963), ხოლო ცალკეულ საკითხებზე აწესრიგებენ სახელმწიფოები თავიანთი კანონმდებლობებითა და ურთიერთშეთანხმებებით. როგორც წესი, იგი განსხვავებულია დიპლ. ო-გან. ხელშეუხებლობა არ ვრცელდება საკონსულო წარმომადგენლის ბინაზე, დასაშვებია მისი დაკავება-დაპატიმრება მიიმი დანაშაულის გამო და სხვ. ფისკალური ო-ით იგი სარგებლობს ნაცვალებების საწყისზე. სსრკ-ში დიპლ. და საკონსულო ო-ებს განსაზღვრავს 1966 „დებულება სსრკ ტერიტორიაზე უცხო სახელმწიფოების დიპლომატიურ და საკონსულო წარმომადგენლობათა შესახებ“.

გ. ჟვანია. **იშუნოტიანი** (ისტ.), იხ. შეუვალობა. **იშუნოვაჟანტიკა**, კომპლექსური მეცნიერული დისციპლინა, რ-იც იყენებს იმუნოლოგიის, მოლეკულური ბიოლოგიისა და გენეტიკის მეთოდებს და შეისწავლის იმუნოტიტების მექანიზმების ფაქტორს, ქსოვილოვანი ანტიგენების შიგასახეობრივი მრავალგვარობისა და დამექვიდრების საკითხებს, მაკრო- და მიკროორგანიზმების ურთიერთობის გენეტიკურ და პოპულაციურ ასპექტებს, ქსოვილოთა შეუთავსებლობას და სხვ. ო-ს საფუძველი ჩაუყარეს გერმ. მეცნიერებმა პ. ერლიხმა და ი. მორგენროტმა, რ-ებმაც XX ს. დამდეგს თხებში აღმოაჩინეს სისხლის ჯგუფები, ავსტრ. მეცნ. კ. ლანდშტაინერმა, რ-მაც დაადგინა ადამიანის სისხლის ჯგუფები. ტერმინი „ი.“ შემოიღო ამერ. მეცნიერმა მ. ორგინმა 1930.

ბაქტერიული და ვირუსული ინფექციებისადმი მცენარეთა და ცხოველთა ინდივიდ. და სახეობრივ მდგრადობას უზრუნველყოფს ორგანიზმის თავდაცვის საშუალებათა რთული მრავალსაფეხურიანი სისტემა. საგარაუდოა, რომ ხერხემლიანთა ევოლ. გარკვეულ ეტაპზე დამცველობითი შედეგების სახით წარმოიშვა ადაპტიური იმუნოტიტის სისტემა (ანტისტრუქტურა წარმოქმნა) — ინფექციასთან ორგანიზმის ბრძოლის ყველაზე მძლავრი იარაღი. ორგანიზმის მიერ ანტისტრუქტურების გამოიმუშავების უნარი (ან უუნარობა) მექანიზმებითაა. სისხლის შრატის მრავალცილის (ალბუმინები, ტრანსფერინები და სხვ.) სტრუქტურის მექანიზმებითი შიგასახეობრივი ვარიაციების კონტროლი, როგორც წესი, ალელური გენებით ხდება, ამასთან, პოპულაციაში ყოველი ა ლ ე ლ ი ს შეხვედრის სიხშირე მალადა (20% და მეტი), რაც ბუნებრივი გადარჩევის გაველნაზე მიუთითებს. ო-ის ერთ-ერთი მთავარი ამოცანაა პოპულაციაში ახ. ალელთა გავრცელების განმაპრობებელი ფაქტორების დადგენა. ასეთ ფაქტორს შეიძლება წარმოადგენდეს პათოგენური მიკროორგანიზმისა და მაკროორგანიზმის ანტიგენთა ავებულების მსგავსება. როგორც ცნობილია, ცხოველური ორგანიზმები ნორმალური მდგომარეობის დროს არ გამოიმუშავებენ ანტი ს ს ხ ე უ ლ ე ბ ს საკუთარი ანტიგენისადმი, რის გამოც მსგავსება მიკრობული უჯრედის რომელიმე კომპონენტსა და მაკროორგანიზმის ამა თუ იმ მოლეკულას შორის იწვევს ცხოველისათვის არახელსაყრელ შედეგს, ვინაიდან იგი კარგავს მიკრობთა ამ სახეობის გამაუფრებელი ან-

ტისტულების სინთეზის უნარს. პოპულაციაში ახ. ალელის გავრცელებას შეიძლება მოყვეს შესაბამისი გენის მუტაცია, როდესაც მაკროორგანიზმის მოლეკულა იცვლება იმგვარად, რომ მიკრობის ფერმენტული სისტემა ვერ იყენებს მას სუბსტრატის სახით; დედამიწის იმ რ-ნებში, სადაც მალარიით დაავადებულია პროცენტ მალალია, არ ავადდებიან მუტანტური ჰემოგლობინის მქონე ადამიანები. დაავადებისადმი მექანიზმები რეზისტენტობა, როგორც წესი, სპეციფიკურობით ხასიათდება, ვინაიდან სხვადასხვა შემთხვევაში ან მოვლენას განსხვავებული ფიზიოლ. მექანიზმები უდევს საფუძვლად. მაგ., აფრიკული ზებუ, რ-იც თავისუფლად იტანს სიტენს და ტუბერკულოზი არ ემართება, ადვილად ავადდება ტრიპანოსომოზით. ცალკეული ინდივიდების, რასების, ჯიშების შეუვალობა ამა თუ იმ დაავადებისადმი უძველესი დროიდან ითვლება სელექციის ძირითად წინაპრობად. ადამიანთა შორისაც დადასტურდა ბუნებრივი გადარჩევა დაავადებისადმი მდგრადობის მიხედვით. მაგ., როცა ამერიკის კონტინენტზე ევროპელები დასახლდნენ, გამოირკვა, რომ აბორიგენ ინდიელებს გაცილებით უფრო მძიმე ფორმის წითელა და ჩუხყვავილა ემართებოდათ, ვიდრე ინდურანტებს, რ-ათვისაც ეს დაავადებები ჩვეული იყო და დიდ საშიშროებას არ წარმოადგენდა. იმუნოლოგიური თვალსაზრისით მომწიფებულ გველა ჯანმრთელ ინდივიდს შესწევს უნარი იმუნური პასუხი გამოიმუშაოს სხვა გენოტიპის მქონე ინდივიდის ქსოვილოვანი ანტიგენებზე. მაშასადამე, ქსოვილოთა შეუთავსებლობა უნდა იყოს. ბიოლ. კანონზომიერებაა. შოლოდ იდენტური ტყუბები და ერთი წმინდა ხაზის ცხოველები არ არიან გამიჯვრული ქსოვილოთა შეუთავსებლობის ბარიერით. ორგანიზმთა და ქსოვილოთა ტრანსპლანტაციის, სისხლის გადასხმის და ზურგის ტვინის უჯრედების გადაწერვის შემთხვევებში დიდი მნიშვნელობა აქვს შესაბამისი დონორის შერჩევით გენებს. განსხვავების მინიმუმამდე შემცირება.

უჯრედის ანტიგენების მრავალფეროვნებისა და მექანიზმების თავისებურებათა შესწავლა, მათი იდენტიფიკაცია (ტიპირება) ო-ის სიკეთებაა, რ-ებმაც წამყვანი მნიშვნელობა ენიჭება ტრანსპლანტოლოგიის, ტრანსფორმაციოლოგიის, იმუნოპემატოლოგიისა და კლინიკური იმუნოლოგიისათვის. იხ. აგრეთვე იმუნოლოგია.

ლიტ.: Медведев Н. Н., Линейные мыши, Л., 1964; Хатт Ф., Генетика животных, пер. с англ., М., 1969; Эфроимсон В. П., Иммуногенетика, М., 1971; Hildemann W. H., Immunogenetics, S. F., 1970. თ. ჭანიშვილი.

იშუნოლივაგოსტიკა (იმუნოტიტი და დიავნოსტიკა), პრაქტიკული იმუნოლოგიის დარგი, რ-ის ამოცანაა ინფექციური დაავადების გამოცნობა სეროლოგიური რეაქციებისა და ალერგიული დიავნოსტიკური სინჯის საშუალებით. სეროლოგიურ რეაქციებს (აგლუტინაცია, პრეციპიტაცია, ბაქტერიოლიზი და სხვ.) იყენებენ აგრეთვე სისხლის ჯგუფის დასადგენად, ხოლო სასამართლო მედიცინაში არკვევენ ვის ეკუთვნის გამოსაკვლევი სისხლი — ადამიანს თუ ამა თუ იმ ცხოველს.

ვ ე ტ პ რ ა ქ ტ ი კ ა შ ი ო-ს იყენებენ ცხოველთა მრავალი ინფექციური დაავადების გამოცნობად, აგრეთვე დაავადებული და ბაქტერიამტარებელი ცხოველებების გამოსავლენად.

იშუნოთარაპია (იმუნოტიტი და თერაპია), პრაქტიკული იმუნოლოგიის დარგი, რ-ის ამოცანაა ინფექციური დაავადების მკურნალობა იმუნოლოგიური პრეპარატებით (ვაქცინები, იმუნური შრატები, გამავლობილები და სხვ.). შრატებსა და გამავლობილებს იყენებენ ინფექციური დაავადებების მწვავე ფორმების (დიფთე-

რია, ტეტანუსი, ბოტულიზმი, ცერებროსპინალური მენინგიტი) დროს, ვაქცინები კი შეჰყავთ ინფექციური დაავადების ქრონიკულად დუნედ მიმდინარე ფორმების (დიზენტერია, ბრუცელაზი, ტულარემია და სხვ.) სამკურნალოდ. მ-ს იყენებენ ანტიბიოტიკებთან და ქიმიოთერაპიასთან ერთად.

ვეტერინარული ცხოველთა ინფექციური დაავადებების დროს ორგანიზმში შეჰყავთ სამკურნ. შრატები და ბაქტერიოფაგები.

იზონოლოგია (იზონიტეტი და ...ლოგია), მეცნიერება ორგანიზმის დამცავი რეაქციების შესახებ; იკვლევს ორგანიზმის სტრუქტურული და ფუნქციური მთლიანობის, აგრეთვე ბიოლ. ინდივიდუალობის შენარჩუნების საკითხებს. მ. XIX ს. II ნახევარში ჩამოყალიბდა და 2 ძირითადი (გამოყენებითი და თეორ.) მიმართულებით განვითარდა. მას შემდეგ, რაც შეამჩნიეს, რომ დასუსტებული ან მკვდარი მიკრობები ან ვირუსები ორგანიზმის შეუვალლობას იწვევს ამა თუ იმ დაავადებისადმი, თანაც დაავადებულ ან დაავადებაგადატანილ ორგანიზმში სპეციფ. ანტისხეულები აღმოაჩინეს, შეიქმნა გამოყენებითი მ-ის 4 ძირითადი მეთოდი: ვაქცინაცია, სეროპროფილაქტიკა, სეროთერაპია და სეროდაგნოსტიკა. ამ მეთოდების დანერგვამ და ფართოდ გამოყენებამ უდიდესი როლი ითამაშა ზოგიერთი ინფექციური დაავადების შემცირებისა და ლიკვიდაციის საქმეში. გამოყენებითი მ-ის პარალელურად ინტენსიურად შეისწავლიდნენ მ-ის თეორ. პრობლემებსაც, მ. შ. ორგანიზმის მიერ დაავადების აუთისებლობის არსს და მექანიზმებს, იზონიტეტის ჩამოყალიბებაში არასპეციფ. ჰუმორალური და უჯრედოვანი (ფაგოციტოზი) ფაქტორების მონაწილეობას. კერძოდ, ჯანმრთელი ადამიანის სისხლში აღმოაჩინეს: მიკრობების, ვირუსებისა და მათი შხამების გამანეიტრალებელი ან შემოჭრავი ნივთიერებანი (ლიზოციმი, პროპერდინი, ინტერფერონი, კომპლემენტი და სხვ.); დაადგინეს, რომ შეძენილი იზონიტეტი ჩამოყალიბებაში წამყვან როლს ასრულებენ სპეციფ. იზონური ანტისხეულები და ანტიგენებისადმი ქსოვილების მკვეთრად შეცვლილი (მომეტებული ან დაქვეითებული) რეაქცია და სხვ. უკვე ცნობილია, რომ ანტისხეულები წარმოადგენენ სისხლის შრატის სპეციფ. პროტეინებს, ცნობილია აგრეთვე ადამიანის იზონოგლობულინების ხუთი კლასი, რ-ებიც ერთიმეორისაგან ქიმ. სტრუქტურით და ბიოლ. ფუნქციით განსხვავდებიან. მათ განეკუთვნება G, M, A, D, E იზონოგლობულინები. გაშიფრულია იზონოგლობულინის და ანტისხეულის ცილების საერთო შენების გეგმა; დადგენილია იზონოგლობულინის შემადგენლობაში შემავალი ზოგიერთი პოლიპეპტიდური ჯაჭვის პირველადი სტრუქტურა. დადგინდა, რომ იზონოგენეზის პირველ ეტაპზე, რ-იც ძირითადად რეტიკულურ-ენდოთელური სისტემის სტრუქტურით ხორციელდება, წამყვანი როლი ენიჭება სისხლში ეკუთვნის. ამჟამად უკვე ცნობილია, რომ ორგანიზმის იზონური რეაქცია მ ტიპის უჯრედების (A-მაკროფაგები, T- და B-ლიმფოციტები) ურთიერთკოოპერირების შედეგია.

მ-ის შესწავლის ალერგიის მოვლენებსაც, ორგანიზმის მომეტებულ მგრძობელობას ინფექციის აღმძვრელისა და მისი ცხოველმოქმედების პროდუქტების — ალერგენების (ტუბერკულინი, მალეინი, ბრუცელინი, ტულარინი და სხვ.) მიმართ. მეცნ. მიღწევებმა განაპირობა მ-ის პროფილიზაცია. განვითარდა მ-ის ან. დარგები, მაგ., ეპიდემიოლოგიური მ., რ-იც შეისწავლის ეპიდემიოლოგიური პროცესის იზონოლოგიურ კანონზომიერებებს, შეიქმნა აგრეთვე არ აინფექციური მ-ის მნიშვნელოვანი დარგები, მ. შ.

კლინიკური მ., პემატოლოგიური მ., იზონოქიმია, იზონომორფოლოგია, იზონოგენეტიკა, სიმსივნების მ. და ტრანსპლანტაციური მ. ამ დარგების კვლევის მეთოდები და მიზანი ზოგჯერ დიამეტრულად განსხვავებულია: მაგ., ინფექციური მ-ის მთავარი მიზანია სხვადასხვა ხერხის და მეთოდის გამოყენებით ორგანიზმის დამცავი ძალების გაძლიერება, ტრანსპლანტაციური მ. კი, პირიქით, ეძებს დამცავი ძალების დათრგუნვის შესაძლებლობას, რათა ქსოვილებისა და ორგანოების გადანერგვისას გადალახოს ქსოვილოვანი შეუთავსებლობის ბარიერი და არ „დაუმას“ გადანერგილი ორგანოს ან ქსოვილის „მოკვეთა“, რაც ლიმფოციტური სისტემის უცხო ცილის მიმართ აქტ. იზონოლოგიური რეაქციის შედეგია. ამიტომ, თანამედროვე მ-ის მნიშვნელოვან პრობლემას წარმოადგენს სპეციფ. იზონოლოგიური ტოლერანტობის ხელოვნური მეთოდების შემუშავება. კლინიკური მ. შეისწავლის სხვადასხვა არაინფექციური დაავადების დროს ორგანიზმში ქსოვილოვანი და ჰუმორალური იზონური ცვლილებებს, რასაც დიდი მნიშვნელობა აქვს დაავადების პროგნოზირებისა და მკურნალობის სწორად წარმართვისათვის.

ლიტ.: Б о ж д У. К., Основы иммунологии, пер. с англ., М., 1969; З д р о д о в с к и й П. Ф., Проблемы инфекции, иммунитета и аллергии, 3 изд., М., 1969.

იზონოათოლოგია (იზონიტეტი და აათოლოგია), იზონოლოგიის დარგი, რ-იც შეისწავლის ქსოვილებსა და უჯრედებზე იზონოლოგიური რეაქციების დამაზიანებელ მოქმედებას. იზონური პროცესი წარმოადგენს ინფექციისაგან ორგანიზმის დამცავ მექანიზმს და ვითარდება ორგანიზმში პათოგენური მიკრობის, ვირუსისა და მრავალუჯრედიანი პარაზიტის ანტიგენების მიზნადრის შედეგად. იზონური რეაქციის (ანაფილაქსია, შრატისმიერე დაავადება) იწვევს უცხო ცილა, ზოგჯერ მცენარის მტვერი, ცხოველის ბეწვი ან სხვა უვნებელი ნივთიერება. ორგანიზმი, როგორც წესი, არ უპასუხებს იზონოლოგიური რეაქციით თავის საკუთარ ანტიგენზე, თუმცა ზოგჯერ, ინფექციური, ქიმ. და ფიზ. ფაქტორების ზეგავლენით, საკუთარი ქსოვილიც შეიძლება „გაუცხოვდეს“ და შეიძინოს ავტოანტიგენის თვისება, რის შედეგადაც ორგანიზმში იწვევა ამ ავტოანტიგენისადმი აგრესიული სპეციფ. ანტისხეულების (ავტოანტიხეულები) გამოიშუშება, რაც ხშირად ორგანიზმის დაღუპვით მთავრდება.

მ-ის საფუძვლიანი შესწავლა დაიწყო 1939-იდან, როდესაც გერმ. მეცნ. ფ. შვენკერის და ფრანგი მეცნ. ფ. კომპლუაიეს ცდებით დადგინდა, რომ იმ ცხოველის სისხლში, რ-საც წინასწარ შეუვანეს სტაფილოკოკის ან სტრეპტოკოკის ტოქსინთან შერეული თირკმლის უჯრედების ემულსია, აღმოჩნდა თირკმლის უჯრედების საწინააღმდეგო ანტისხეულები. ამერ. მეცნიერებმა პ. და ე. კაველტებმა ექსპერიმენტით დაადასტურეს, რომ ცხოველის ორგანიზმში პემოლიზური სტრეპტოკოკისა და თირკმლის ქსოვილის ნარევის შეყვანა იწვევს გლობერულონეფრიტს, ხოლო პემოლიზური სტრეპტოკოკის და გულის ქსოვილის ნარევის შეყვანა — მიოკარდიტს. წარმოქმნილი აგრესიული ავტოანტიხეულები სპეციფიკურად აზიანებენ თირკმლისა და გულის ნორმალურ უჯრედებს, რ-ებმაც შეიძინეს ავტოანტიგენის თვისებები. ავტოანტიგენის წარმოქმნა შეიძლება გამოიწვიოს სამკურნ. ქიმ. ნივთიერებებმაც, დამწვრობამ, დასხივებამ და სხვ. ფიზ. და აგრეთვე ენდოგენურმა ფაქტორებმა. ცნობილია ერთობლივობის საწინააღმდეგო ანტისხეულები, რ-ებიც იწვევენ პემოლიზურ ანემიას; ანტილიმფოციტური ანტისხეულები, რ-ებიც იწვევენ

ლევკოპენიას, ლევკოზებს, აგრანულოციტოზს და სხვ. ავსტრალ. ვირუსოლოგიის ფ. ბერნეტის აზრით, ანტისხეულები ორგანიზმში შეიძლება წარმოიქმნას ქსოვილთა მუტაციის შედეგად. ამ დროს ჩნდება ისეთი უჯრედები, რ-ებიც არ არიან „გაწვრთნილი“, ვერ არჩევენ ერთიმეორისაგან თავისას და სხვისას და წარმოქმნიან ანტისხეულებს საკუთარი ანტიგენის მიმართ. ზოგიერთი მეცნიერის აზრით, იზონოპათოლ. მოვლენები ალერგიის ერთ-ერთი ფორმის გამოვლენაა.

ლიტ.: А д о А. Д., Аллергия или иммунопатология? «Вестник Академии медицинских наук СССР», 1967, № 2.

იზონოპროფილაქტიკა (იზონიტეტი და პროფილაქტიკა), პრაქტიკული იზონოლოგიის დარგი, რ-ის ამოცანაა ინფექციური დაავადების საწინააღმდეგო იზონიტეტის გამოიშუშება ორგანიზმში იზონოლოგიური პრეპარატების (ვაქცინები, იზონური შრატები, გამა-გლობულინები და სხვ.) შეყვანის გზით. მ-ის საშუალებით შეიძლება მრავალი ინფექციური დაავადების (პოლიომიელიტი, ფვითელი ცხელება, დიფთერია, ტეტანუსი, ყვავილი და სხვ.) თავიდან აცილება.

იზონოქიმია, იზონოლოგიის დარგი, რ-იც შეისწავლის იზონიტეტის ქიმიურ საფუძვლებს. მ-ის ძირითადი პრობლემებია ანტისხეულებისა და ბუნებრივი და სინთეზური ანტიგენების აგებულების და თვისებების შესწავლა, აგრეთვე იზონოლოგიური რეაქციების ამ კომპონენტების ურთიერთმოქმედების კანონზომიერებათა გამოვლინება სხვადასხვა ორგანიზმში.

თანამედროვე მ-ის უდიდეს მიღწევად ითვლება ანტისხეულების — იზონოგლობულინების მოლეკულების სტრუქტურის გაშიფვრა, მათი წმინდა სახით მიღების მეთოდების შემუშავება, რასაც დიდი პრაქტიკული მნიშვნელობა აქვს სამკურნ.-პროფილაქტ. გამა-გლობულინებისა და გამა-მენდილი და კონცენტრირებული იზონური შრატების მიღების საქმეში. მ. შეისწავლის პათოგენურ მიკრობთა და მათი შხამების — ტოქსინების ქიმ. შედგენილობას, ადგენს ბალასტი ნივთიერებებისაგან მათი გაწმენდისა და გაუვნებლობის მეთოდს. ამ გზით მიღებულ ანტიტოქსინებს, სრულ ანტიგენებს ფართოდ იყენებენ ახ. ტიპის, ე. წ. ქიმ. ვაქცინების შესაქმნელად. **იზონური შრატები**, ვ ი პ ე რ ი მ უ ნ უ რ ი შ რ ა ტ ე ბ ი, ცხოველისა და ადამიანის სისხლისგან მიღებული პრეპარატები, რ-ებიც შეიცავენ ინფექციური დაავადებების აღმძვრელების ან მათი ცხოველმოქმედების პროდუქტების საწინააღმდეგო ანტისხეულებს; მ. შ-ს იყენებენ სეროდაგნოსტიკაში, სეროპროფილაქტიკაში და სეროთერაპიაში. მ. შ-ს განეკუთვნება აგრეთვე რეკონვალესცენტური შრატები (მიიღება მწვავე ინფექციური დაავადებისაგან გამოჯანმრთლებული ადამიანის სისხლისაგან). განარჩევენ სამკურნ.-პროფილაქტ. და დიაგნოსტიკურ მ. შ-ს. სამკურნ.-პროფილაქტ. მ. შ-ია: ანტიტოქსიკური (დიფთერიის, ტეტანუსის, ბოტულიზმის, გველის შხამის საწინააღმდეგო), ანტიბაქტერიული (მენინგოკოკური, პნევმოკოკური, ჯილეხის, ადამიანის შავი ჭირის საწინააღმდეგო), მ. შ. კომბინირებული (აიროვანი განგრენის, ჯილეხისა და სხვ.), აგრეთვე ანტივირუსული (გრძის, ცოფის და ენცეფალიტის საწინააღმდეგო). მ. შ-ის აქტიურობას განსაზღვრავენ საერთაშორისო ერთეულით (სე) საცდელ ცხოველებზე (მაგ., დიფთერიის საწინააღმდეგო შრატის ერთმა ერთეულმა უნდა გაანეიტრალოს შესატყვისი ტოქსინის 100 სასიკვდილო დოზა); მ. შ-ის აქტიურობის განსაზღვრა შეიძლება აგრეთვე სინჯარაში ფლოკულაციის, აქლუტინა-

ეთის, პრეცედიციის და სხვ. რეაქციე-

ბით. **0.** შ-ს იყენებენ პასიური იმუნიზაცი-

სათვის, როდესაც საჭიროა ორგანიზმის ინფექციისაგან სწრაფი დაცვა (ასეთი იმუ-

ნიტიტი გასტანს მხოლოდ 2-3 კვირას) და უკვე დაავადებული ორგანიზმის სამ-

კურნალოდ. **0.** შ-ის სამკურნ. დოზა 10-ჯერ და ზოგჯერ მეტჯერ აღემატება პრო-

ვილაქტ. დოზას. **0.** შ-ის გამოყენებამ მკვეთრად შეამცირა სიკვდილიანობა ზო-

გიერთი მძიმე დაავადების, განსაკუთრებით დიფთერიის დროს. მაგრამ მათ გამოყენ-

ებას მოჰყვა მძიმე გართულებები ანაფი-ლაქსიური რეაქციებისა და შრატისმიერი

დაავადების სახით, რასაც ორგანიზმში დიდი რაოდენობით უცხო ცილის შეყვანა იწვევს. ამიტომ საჭირო გახდა **0.** შ-ის

გაწმენდა უცხო - ბალასტი ცილებისაგან და დამცავი თვისებების კონცენტრაციის უზრუნველყოფა. ყველაზე უფრო მიღებუ-

ლია ანტიტოქსინის მოლეკულების დამუშავება პეფსინით. გამა-გლობულინებს ღებულობენ **0.** შ-ის დაბალ ტემპ-რაზე სპირ-

კომპარტიის აფხაზეთის საოლქო კომიტე-

ტის სარევიზიო კომისიის წევრი. **0.**-ს ძირითად შრომები ეხება აფხაზთა ფოფისა და კულტურის პრობლემებს.

თბზ.: Абхазы (Историко-этнографическое очерки), 2 изд., [Сух.], 1965; Вопросы этно-культурной истории абхазов, Сух., 1976; Очерки по истории брака и семьи у абхазов, [Сух.], 1954; Страница исторической этнографии абхазов, Сух., 1971.

ინანისილი რევაზ კონსტანტინეს ძე (დ. 20. XII. 1926, სოფ. ხაში, ახლანდ. საგარეჯოს რ-ნი), ქართველი საბჭ. მწერალი. დაამთავრა თსუ-ის ფილოლ. ფაკულტი (1956). პირველი მოთხრობა „სასლოვარი“ გამოაქვეყნა ალმანახ „პირველ სხივში“ 1950, პირველი კრებ. „პირველი მოთხრობები“ - 1953. მოთხრობათა ძირითადი კრებულებია: „მეგობრისადმი მინაწერი წერილებიდან“ (1958), „წვეთები ფოთლებზე“ (1962), „ცისფერი გორგალი“ (1968), „სალამო ხანის ჩანაწერები“ (1971), „ბარისკენ მოფრინავს ჯაფარა“ (1974), „ჩიტების გამოზამთრებელი“ (1978).

0. ნაყოფიერად იღვწის საბავშვო ოლტარის დარგშიც (კრებულეა: „ბედნიერი შთა“, 1960; „ბიბო“, 1964; „სად ცხოვრობს მეზღაპრე“, 1970; „მგლის ლეკვები“, 1973; „შორი თეთრი მწვერვალი“, 1976; რუსთაველის საზ. პრემია, 1977, და სხვ.). **0.**-ის პირველ კრებულებშივე გამოიკვეთა მისი შემოქმედების არსებითი თავისებურებანი: თანამედროვე ქართული სოფლის ცხოვრების წარმოსახვა, ადამიანადმი სათუთი სიყვარული და პატივისცემა, თხრობის ლირიზმი, სახეთა და ხასიათების ოსტატური ხატვა, ენის ნოუანსებისადმი გამახვილებული ყურადღება. მისი სტენარების მიხედვით გადაღებულია ფილმები: „არდადეგები“, „დაბრუნებული ღიმილი“, „ვიღაცას ავტობუსზე აგვიანდება“, „ფერმა შთაში“, „ზაფხული სოფლად“ („პასტორალი“, თანაავტორი თ. იოსელიანი), „ნატვრის ხე“ (გ. ლეონიძის წიგნის მიხედვით, თანაავტორი თ. აბულაძე), „ქვიზანი დარჩებიანი“ (თანაავტორი გ. შენგელაია).

0.-ის მოთხრობები თარგმნილია რუს., ესტ., სომხ., უკრ., ბელ., ლიტვ., უნგრ. ენებზე. დაჯილდოებულია „საპატიო ნიშნის“ ორდენით.

თ. მალაფერძე. **ინარი** (Inari), ტბა ფინეთის ჩრდ. ნაწილში. მდებარეობს ტექტონ.-მიენვარული წარმოშობის ვრცელ ჩადაბლებაში, 114 მ სიმაღლეზე. ფართ. დაახლ. 1050 კმ², სიღრმე 60 მ-მდე. ნაპირები ძლიერ შეჭრილ-შემოჭრილი და მეტწილად დაჭაობებულია. ტბაში დაახლ. 3 ათ. კუნძულია. **0.** ბარენცის ზღვას უერთდება მდ. პატსიოკით. ყინულითაა დაფარული ნოემბრიდან მარტამდე.

ინასარიძე გიორგი ზაქარიას ძე [დ. 25. X (7. XI). 1907, სოფ. ახალქალაქი, გორის მაზრა (ახლანდ. კასპის რ-ნი)], ქართველი საბჭ. ფთიზიატრ-უროლოგი, მედ. მეცნ. დოქტორი (1942), პროფესორი (1947), საქ. სსრ მეცნ. დამს. მოღვაწე (1966). სკკპ წევრი 1939-იდან. 1930 დაამთავრა თბილ. სამედი. ინ-ტი. 1941-45 მოქმედ არმიასი იყო საველე მოძრაი პოსპიტლისა და 46-ე არმიის მთავარ ქირურგად. 1949 მისი ინიციატივით თბილ. ტუბერკულოზის სამეცნ.-კვლ. ინ-ტში დაარსდა უროლოგიური განყოფ., რ-საც ხელმძღვანელობს დღემდე; 1955-59 იყო ამ ინ-ტის დირექტორი. **0.**-მ ანატომიურად, ექსპერიმენტულად და კლინიკურად შეისწავლა შარდ-სასქესო ორგანოების ვენური სისტემა, მამაკაცის სასქესო ორგანოების ტუბერკულოზის პათოგენეზისა და მკურნალობის საკითხები, საშარდე ორგანოების კანდიდამიკოზის, დამუშავა ნაღვლის გზების ოპერაციის რეგიონი. მეთოდი და სხვ. **0.** საკავში. უროლოგიური საზ.-ბის საპატიო წევრი. დაჯილდოებულია წითელი ვარ-

სკვლავის ორდენით, სამამულო ომის I და II ხარისხის ორდენებით, „საპატიო ნიშნის“ ორდენითა და მედლებით.

თბზ.: Библиографический указатель отечественной урологии и смежных областей за 100 лет (1855-1955), т. 1-5, Тб. 1959-72.

ინასარიძე გიორგი მოსეს ძე (დ. 25. XII 1920, სოფ. მარელისი, ახლანდ. ორჯონიკიძის რ-ნი), საბჭ. კავშირის გმირი (18 VIII. 1945). პოლკოვნიკი. სკკპ წევრი 1944-იდან. 1940 დაამთავრა საავიაციო სკოლა ქ. ოდესაში. დიდი სამამულო ომის დროს იბრძოდა ცენტრ. (1941-იდან), კალინინის (1942-იდან), ბელორ. I (1943-იდან) ფრონტებზე. მის ანგარიშზეა 188 საბრძოლო გაფრენა. 1945 დაამთავრა საზმ.-საპატიო ძალების პოლკის შტურმანთა უმაღლეს საოფიცრო სკოლა. 1946-51 მუშაობდა საქსრ შინაგან საქმეთა სამინისტროში. იყო თიანეთის (1953-55), ბორჯომის (1955-61), რუსთავის (1961-63) საზმ. კომისარი 1963-იდან თადარიგშია. დაჯილდოებულია ლენინის ორდენით, 6 სხვა ორდენითა და მედლებით.

ინასარი ალექსი ნიკოლოზის ძე [დ. 29 IV (12. V). 1908, გორი], საბჭ. გენერალ-პოლკოვნიკი (1967). სკკპ წევრი 1932-იდან. 1927 მოხალისედ შევიდა წითელ არმიასი. 1931 დაამთავრა წითელ მეთაურთა ჩრდ. კავკ. მთიელ ეროვნებათა საკავშირით სკოლა. დიდი სამამულო ომის დროს იყო კიევის განსაკუთრებულ საზმ. ოლქში საკავალერიო პოლკის მეთაური. დიდ სამამულო ომის დაწყებისას **0.** სსრკ-ის დასაზღვარზე (ქ. ლევის რ-ნი) ჩაება ბრძოლებში, დაინიშნა დივიზიის მეთაურის მოადგილედ, 1942 იანვრიდან-სამხრ.-დას. და სამხრ. ფრონტებზე მოქმედი 34-ე დივიზიის მეთაურად. შემდეგში მეთაურობდა 1-ლ საკავალერიო დივიზიას. ომის დროს მონაწილეობდა მთელ რიგ თავდაცვით და შეტევით ოპერაციებში. 1948, გენშტაბის აკადემიის დამთავრების შემდეგ, იწ. სხვადასხვა შენაერთის მეთაური, 1953-54 საქ. სსრ შინაგან საქმეთა მინისტრი 1954-იდან საქ. სსრ სახელმწ. უშიშროების კომიტეტის თავ-რე; 1953-იდან საქ. კომპარტიის ცკ-ის და მისი ბიუროს წევრი. სკკპ XX-XXV ყრილობების დელეგატი. სსრ IV-X მოწვევების უმაღლესი საბჭოს დეპუტატი. დაჯილდოებულია ლენინის ორდენით, ოქტომბრის რევოლუციის, 2 წითელი დროშის, 2 შრომის წითელი დროშის, 2 წითელი ვარსკვლავის ორდენითა და მედლებით, აგრეთვე რიგი სოციალისტური ქვეყნების ორდენებითა და მედლებით.

ინასარი, სოფელი სამხრ. ოსეთის აო ცნობილი რ-ნი (ბელოთის სოფსაბჭო), მდ. პატარა ლიახვის ხეობაში. ზ. დ. 1280 მ ცხინვალიდან 50 კმ. ვანათის მეტეზოველიობის საბჭ. მეურნეობა. რეაწულ. სკოლა. სოფ. ბელოთში (15 კმ).

ინასარიძე, სოფელი აჭარის ასსრ ქედის რ-ნი (მერისის სოფსაბჭო), შავი ზღვის ქედის ჩრდ. მთისწინეთში, მდ. მერისის (აჭარისწყლის აუზი) მარჯვ. მხარეს. ზ. დ. 430 მ, ქედიდან 8 კმ. მერისის კოლ-ბა (მეთამბაქოეობა). დაწყ. სკოლა. საშ. სკოლა სოფ. მერისში (1 კმ) კლუბი (კინოდანადგარი).

ინასარიძე, სოფელი ვანის რ-ნი (ამბულეების სოფსაბჭო), მდ. კვინისწყლის (რინის სისტემა) მარცხ. ნაპირზე. ზ. დ. 240 მ, ვანიდან 14 კმ. ზეინდრის მევენახეობის საბჭ. მეურნეობა. რეაწულ. სკოლა. კლუბი, ბ-კა, საფერწლო-სამეხანო პუნქტი **0.**-ში არის ალუბასტრის საბადო და გოგირდოვანი მინერ. წყალი. სოფელი წყაროებში პირველად მოხსენიებულია XVIII ს-ში სოფლის მახლობლად მდებარე მთაზე მდებარეობს XII ს. ქართ. ხუროთმოძღვრების ძეგლი, რ-საც მოსაზრებათა თამარის ციხე უწოდებს. ნაგებია ნატვნი ქვითა და კი-



ა. ამშენნიკო.



რ. ინანიშვილი.



გ. შ. ინასარიძე.

ას ხსნართ. აღმ. და ჩრდ. მხარეს შე-
 არჩენილია 6-8 მ სიმაღლისა და 1,5-
 2 სიგანის კედლები. ციხის ორი შესას-
 უფლი პქონდა, ერთი -ჩრდ.-აღმ-ით, მეო-
 -სამხრ.-დას-ით. ციხის კედლებში მრავ-
 ლი გვირაბია.
 ვ. გოგობერიძე.
პაშვილი ალექსანდრე (სანდრო) იობის
 ოველის) ბე [11 (23). VIII. 1887, თბი-
 სისი, - 4. VI. 1958, იქვე], ქართველი
 პუ. მომღერალი (ბარიტონი), ქართული
 ხალხური ხელოვნების ერთ-ერთი უწ-
 მდებელი. სსრკ სახ. არტისტი (1950).
 კპ წევრი 1946-იდან. თავდაპირველად
 ჟროდა ს. კავსადისა და ნ. სულხანიშვი-
 ის ქართ. ხალხური სიმღერის გუნდებ-
 ი. 1912-იდან გამოდიოდა თბილ. სახ.
 ატრის სპექტაკლებში (ხელმძღვ. ს.
 ლახიშვილი), იმღერა ტორეადორის (ბი-
 ს „კარმენი“), რიგოლეტოსა და ჟერმოს
 (ვერდის „რიგოლეტო“ და „ტრა-
 ატა“), ჟიგაროს (მოცარტის „ჟიგაროს
 რწინება“) პარტიებში. 1916 დაამთავრა
 ხლ. სამუსიკო სასწავლებელი (ვ. რიად-
 ვის კლასი). 1917-იდან თბილ. თაერ-
 და ბალეტის თეატრის სოლისტია. 1923
 სუმბათაშვილ-იუჯინისა და ვ. სარაჯი-
 ილის დახმარებით იტალიაში გაემგ-
 ვრა და სწავლა განაგრძო ვ. ჯირალდო-
 სთან. 1923-25 წარმატებით გამოდიოდა
 პლ. და ესპ. საოპერო სცენებზე. 1932
 ენიგრ. კიროვის სახ. თეატრის სოლის-
 იყო. 1933 დაბრუნდა თბილისში და
 შაობდა თბილ. თაერისა და ბალეტის
 ატრის სამხატვრო ხელმძღვანელად და
 ოლსიტად. 0-მა იშვიათი სილამაზის,
 ჭერდოვანი ტემბრის ხმისა და ბრწყინ-
 ლე აქტიორული ნიჭის წყალობით შექმ-
 შესანიშნავი ვოკალურ-სცენური სახე-
 ი ქართ., რუს. და უცხოურ თაერებში:
 რმაში და კიაზო (ფალიაშვილის „აბე-
 ლომ და ვთერი“, „დაისი“), გოჩა (ბა-
 ნჩივაძის „დარეჯან ცბიერი“), აბდულ-
 სბი (არაგიშვილის „თქმულება შოთა
 ქსთაველზე“ - ამ პარტიების პირველი
 მსრულებელი), ეგვანი ონეგინი (ჩაიკოვ-
 ს „ეგვანი ონეგინი“), ჟიგარო (როსი-
 ს „სევილიელი დალაქი“), ბორის გოდუ-
 ვი (მუსორგისკის „ბორის გოდუნოვი“),
 მონი (რუბინშტეინის „დემონი“), მე-
 სტოფელი (გუნოს „ფაუსტი“) და სხვ.
 საკონცერტო მომღერალიც იყო. აღსა-
 მნიავია მისი სარეჟისორო მოღვაწეობა:
 დგა ვერდის „აიდა“ და ჩაიკოვსკის „ეგ-
 ვანი ონეგინი“. 1937-იდან ეწეოდა პედ.
 ღვაწულებას თბილ. კონსერვატორიაში.
 ი მოწაფეები არიან: მ. ამირანაშვილი,
 შაალიშვილი, პ. თომაძე, შ. კიკნა-
 ი. შუმანია და სხვ. დაჯილდოებულია
 ნინის ორდენით. 2 სხვა ორდენითა და
 ღლებით.
 ლიტ.: კ ა შ მ ა ძ ე შ., სანდრო ინა-
 ლი, თბ., 1948; მ ჭ ე ლ ი ძ ე დ.,
 თოველ მომღერალთა სამი თაობა, თბ.,
 18.
 მ. გედევანიშვილი.
პირი ვერა მიხეილის ასული [28. VI
 0. VII]. 1890, ოდესა, - 15. XI. 1972],
 ქი საბჭ. მწერალი. სკკპ წევრი 1943-
 ან. ნაწარმოებებს აქვეყნებდა 1910-იდან.
 იანი წლების ლექსებში გადმოსცა ფიქ-
 ტი რეველუციის, ცხოვრებაში მომხდ-
 ცვლილებების შესახებ (კრებ. „მიზანი
 გზა“, 1925; „ვაჟიშვილს, რომელიც
 არ არის“, 1927). ავტორია პოემისა „სა-
 აო დღიური“ (1939), რ-იც მოგვითხ-
 ბს საქართველოს, მისი წარსულისა და
 მყოს, მისი ადამიანების შესახებ. 0-მა
 ნინგრ. გმირულ თავდაცვას უძღვნა
 ებ. „ლენინგრადის სული“ (1942), პო-
 „პულკოვოს მერიდიანი“ (1943, სსრკ
 ელმწ. პრემია, 1946). 0. საბავშვო ლიტ-
 ს ოსტატია. დაჯილდოებულია 3 ორ-
 ნითა და მედლებით.
 თმზ.: Собр. соч., т. 1-4, М., 1965-66.
 გ. გიგოლაივი.
ბრიდინგი (ინგლ. inbreeding <in-
 ბნით და breeding - მოშენება), ინ-

ც უ ს ტ ი (გერმ. Inzucht), ორგანიზმთა
 ახლონათესაური ფორმების შეჯვარება
 ერთი პოპულაციის ფარგლებში. 0-ის
 ყველაზე თვალსაჩინო ფორმაა თვითგა-
 ნყოფიერება. 0-ის დროს ყოველი გენის
 წყვილი (Aa) მიმართ პეტეროზიგოტური
 ორგანიზმების შთამომავლობის ნახევარი
 პეტეროზიგოტურია (2Aa), მეორე ნახე-
 ვარი კი - პომოზიგოტური (1Aa+1aa).
 მეორე პიბრიდულ თაობაში პეტეროზიგო-
 ტების რაოდენობაა (1/2)²=1/4, მესამეში-
 (1/2)³=1/8, n თაობაში კი - (1/2)ⁿ. პოპუ-
 ლაციის პეტეროზიგოტური ინდივიდების
 თვითგანაყოფიერებისას ყოველ მომდევნო
 თაობაში გენების ის ნახევარი, რ-იც ადრე
 პეტეროზიგოტურ მდგომარეობაში იყო,
 აქცევა პომოზიგოტურ ფორმად. დომორ-
 ფულ ცხოველებსა და ჯვარედინმშვერია
 მცენარეებში 0-ის დროს წარმოქმნილ პო-
 მოზიგოტებში შესაძლოა რეცესიული მავ-
 ნე გენების მოქმედების გამოვლენა, რაც
 იწვევს ორგანიზმთა ნაწილობრივ დაკინ-
 ნებას (სუბლეტალური და სუბვიტალური
 გენები) ან სრულ დაღუპვას (ლეტალური
 გენები). ადამიანთა ახლონათესაური ქორ-
 წინებისას ბავშვები ხშირად ავადდებიან
 მემკვიდრული დაავადებებით, 24-48%-ით
 მეტია თანდაყოლილი სიმახინჯეები, მკედ-
 რადშობადობა, ბავშვთა სიკვდილიანობა.
 0-ის დროს მავნე გენების მიმართ პომოზი-
 გოტების წარმოქმნით გამოწვეული დეპრე-
 სია უფრო აშკარად ვლინდება პირველ
 თაობაში. ე. წ. ინბრედული მინიმუმის
 მიღწევის მერე ცვლილებები აღარ ღრმავ-
 დება. რადგან 0-ის დროს პომოზიგოტურობა
 ვლინდება არა მარტო მავნე, არამედ ნორ-
 მალური (მ. შ. სამეურნეო თვალსაზრისით
 ძვირფასი ნიშნების განმსაზღვრელი) გე-
 ნების მიმართაც, ამიტომ ამ დროს შესაძ-
 ლებელი ხდება საეცებით სიცოცხლისუნა-
 რიანი ორგანიზმების მიღება. ამასთან,
 ამგვარი ორგანიზმები მუდმივად ინარჩუ-
 ნებენ შთამომავლობისათვის ამ სასარგებ-
 ლო ნიშნების გადაცემის უნარს, ორი ან
 რამდენიმე ინბრედული ხაზის შეჯვარები-
 სას პირველ პიბრიდულ თაობაში აღინიშ-
 ნება პეტეროზისი, რასაც ფართოდ იყენე-
 ბენ მემკვიდრეობასა და მეფრინველეო-
 ბაში.
 ლიტ.: Борсенко Е. Я., Раз-
 ведение сельскохозяйственных животных,
 4 изд., М., 1967; Дарвин Ч., Действие
 перекрестного опыления и самоопыле-
 ния в растительном мире, М. - Л., 1939; Пис-
 сарев В. Е., Инбрид, №5: Теорети-
 ческие основы селекции растений, под ред.
 Н. И. Вавилова, т. 1, М. - Л., 1935.
ინგარდენი (Ingarden) რომან (5. II.
 1893, კრაკოვი, - 15. VI. 1970, იქვე),
 პოლონელი ფილოსოფოსი. პროფესორი
 (1933), პოლონეთის მეცნ. აკად. ნ. წ.
 (1957). ე. პუსერლის მოწაფე. დიდი პო-
 პულარობა მიუძღვა ნაშრომმა ფენომენო-
 ლოგიაში, რ-შიც გადმოცემულია პუსერ-
 ლის იდეალ. ფენომენოლოგიისაგან დიდად
 განსხვავებული თვალსაზრისი. აღსანიშ-
 ნავია აგრეთვე მისი შრომები ესთეტიკაში,
 ლოგიკასა და შემეცნების თეორიაში, აგ-
 რეთვე თანამედროვე ბურჟ. ფილოს. საკი-
 თებზე.
ინგითი, სოფელი ახმეტის რ-ში (ახმე-
 ტის საქალაქო საბჭო), გომბორის ქედის
 ჩრდ.-აღმ. კალთაზე. ზ. დ. 1080 მ, ახმე-
 ტიდან 12 კმ. ახმეტის მდებარეობის საბჭ.
 მეურნეობა. საშ. სკოლა სოფ. ოსიურში
 (7 კმ).
ინგოლოპი, იმ. ქართველები.
ინგირი (1938-მდე ჯოღეჯიანი),
 სოფელი ზუგდიდის რ-ში, ოდიშის დაბ-
 ლობზე. სოფსაბჭოს ცენტრი (სოფლები:
 0., ოირემე). ზ. დ. 65 მ, ზუგდიდიდან
 3 კმ, რკინიგზის სადგური. ვ. ი. ლენინის
 ორდენოსანი მწიგნობის საბჭ. მეურნეობა
 და კოლ-ბა, ჩაის ფ-კა, საღებავების საამქ-
 რთ, სასწავლო-საწარმოო კომბინატი, პროფ-
 ტექ. სასწავლებელი, 2 საშ. სკოლა, რვაწლ.

სკოლა-ინტერნატი, საღამოს (ცვლიანი)
 საშ. სკოლა, 4 საბავშვო ბაღი, ბაგა, მუს.
 სკოლა, კულტსახლი, 3 კინოღანადგარი,
 ბ-კა, საავადმყოფო, 2 აფთაპი, 2 კავშირ-
 გაბმ. განგ-ბა, აერობორტი.
ინგირის ჩაის საბჭოთა მეურნეობა,
 სასოფლო-სამეურნეო საწარმო ზუგდიდის
 რ-ში. დაარსდა 1932. მეურნ. ძირითადი
 დარგია მეჩაიეობა. ჩაის პლანტაციების
 ფართობითა და მოსავლიანობით ერთ-ერთი
 პირველია ჩაისა და სუბტროპ. მეურ-
 ნეობების ტრესტის სისტემაში. 510 ჰა ფარ-
 თობიდან 1975 მიიღეს 4100 ტ ხარისხო-
 ვანი ჩაის ფოთოლი. მეურნეობაში სამუ-
 შათაა 80%-ზე მეტი მექანიზებულია. და-
 ჯილდოებულია ლენინის ორდენით (1967).
**ინგლის-აპლანეთის ომები XIX-
 XX სს.**, ინგლისის კოლონიური ომები ავ-
 ლანეთის წინააღმდეგ. პ ი რ ვ ე ლ ი 0.-ა.
 0. (1838-42) დაიწყო 1838 დეკ.; ინგლ.
 ჯარები (30 ათასზე მეტი კაცი) შეიჭრნენ
 სამხრ.-დას. ავლანეთში, 1839 დაიკავეს
 ვანდაარი, ლაზნი, ქაბული. მათ წინააღმ-
 დებ დაიწყო პარტიზ. ომი. ქაბულში აჯან-
 ყებულებმა (1841 ნოემბ.) გაანადგურეს
 ინგლ. საოკუპაციო არმია, ინგლ. მომხრე
 შაპ-შუჯა მოკლეს. 1842 დამოუკიდებლობის
 ინგლ. ჯარების გადარჩენილმა ნაწილმა
 დატოვა ავლანეთი. მ ე თ რ ე 0.-ა. 0.
 (1878-80). ინგლ. ჯარები (36 ათ. კაცი)
 შეიჭრნენ ავლანეთში, 1879 იანვ. დაიკა-
 ვეს ვანდაარი. ამირა იაყუბ-ხანმა ინგლის-
 თან დადო ხელშეკრულება (ახ. ინგლის-
 ავლანეთის ხელშეკრულება და შეთან-
 ხმებები XIX-XX სს.), რ-მაც გამოიწვია
 სახ. აჯანყება 1879 სექტ-ში. 1880 წ.
 27 ივლ. ვანდაარის ახლოს ავლანელებმა
 გაანადგურეს ინგლ. ბრიგადა. ქაბულში
 ინგლისელებს ალფა შემთარტვა აჯანყე-
 ბულთა თითქმის 100 ათასამა არმიამ.
 ინგლისმა ხელი აიღო ავლ. დაპყრობაზე,
 თუმცა 1880 ამირა აბდურაჰმანთან შეთან-
 ხმების საფუძველზე დაწესდა ინგლ. კონ-
 ტროლი ქვეყნის საგარეო პოლიტიკაზე. მ ე ს ა მ ე 0.-ა. 0. (1919) ინგლისმა დაიწყო
 ამირა ამაზულას მიერ ავლ. დამოუკიდებლ-
 ბის გამოცხადების შემდეგ. საომარი მოქ-
 მედება დაიწყო 3 მაისს. ინგლ. ჯარის რა-
 ოდენობრივი და ტექ. უპირატესობის მიუ-
 ხედავად (ინგლ. არმიაში დაახლ. 340 ათ.
 კაცი იყო, ავლანეთის არმიაში-40 ათ.),
 ავლ. ჯარებმა 27 მაისს ალყა შემოარ-
 ტყეს თალის სიმაგრეს. 3 ივნ. დაიდო
 დროებითი ზავი, მ აგვ. ქ. რაეალპინდ-
 ში - პრელიმინარული საზავო ხელშეკ-
 რულება. მესამე 0.-ა. 0-ში ავლ. წარმა-
 ტების მნიშვნელოვანი პირობა იყო მო-
 რალურ-პოლიტ. მხარდაჭერა საბჭ. რუ-
 სეთისა, რ-მაც პირველმა აღიარა დამოუ-
 კიდებელი ავლანეთი.
**ინგლის-აპლანეთის ხალხთაშორეობა-
 ბი და შეთანხმება XIX-XX სს.**,
 1809 ხ ე ლ შ ე კ რ უ ლ ე ბ ა ს ხელი
 მოაწერეს ფეშაგარში, რატიფიცირებულ
 იქნა 17 ივნისს. ეს იყო პირველი არათა-
 ნასწორუფლებიანი ხელშეკრულება, რ-იც
 ინგლისმა თავს მოახვია ავლანეთს.
 ავლ. ამირა შუჯა ულ-მულქი ტახტისათ-
 ვის ბრძოლაში ინგლ. მხარდაჭერის მოსა-
 პოვებლად კისრულობდა მის მხარეზე გა-
 მოსვლას, თუ საფრანგეთი და ორანი წა-
 მოიწვებდნენ შეტევას ინლოეთზე. 1855
 ხ ე ლ შ ე კ რ უ ლ ე ბ ა (ფეშაგარი, 30
 მარტი) აწესრიგებდა მხარეებს შორის ურ-
 თიერთობას ინგლ.-ავლ. პირველი ომის
 შემდეგ. 1857 ხ ე ლ შ ე კ რ უ ლ ე ბ ა
 (ფეშაგარი, 26 იანვ.) ხელმოწერილ იქნა
 ინგლ.-ორან. ომის 1856-57, დროს, ინგ-
 ლისი კისრულობდა ამირა დოსთ მუჰამა-
 დის მას ორანის წინააღმდეგ ომში. 1879
 ხ ე ლ შ ე კ რ უ ლ ე ბ ი ს (განდამაკი, 26
 მაისი) თანახმად ავლანეთი ხდებოდა ინგ-
 ლისზე დამოკიდებული სახელმწიფო, კარ-



ბ. ინაური.



ა. ინაშვილი.

გავდა დამოუკიდებელი საგარეო პოლიტიკის უფლებას. ფაქტობრივად მფარდებოდა ინგლ. რეზიდენტის კონტროლი ქვეყნის საშინაო საქმეებზე. ინგლ. მფლობელობაში გადავიდა სიბის, კურამის და ფიშინის ოლქები. ამ ხელშეკრულებამ დიდი აღშფოთება გამოიწვია ავღანეთში. ხალხის ანტი-იმპერიალ. ბრძოლის შედეგად ინგლისი იძულებული გახდა უარი ეთქვა ავღ. საშინაო საქმეების კონტროლზე და 1881 გაეფხვან თავისი ჯარები ვანდაარდთან (დაიკავა 1879 იანვ.). 1893 შეთანაშხმება (ქაბული, 12 ნოემბ.) ამტკიცებდა ინგლ.-რუს. 1869-73 შეთანხმებას ავღ.-რუს. საზღვრის დაწესების შესახებ მდ. ამუდარიის ზემო და შუა დინების გაყოფებით. საზღვარი ავღანეთსა და ინდოეთში ბრიტ. სამფლობელოებს შორის განისაზღვრებოდა „დიურანდის ხაზით“. 1905 ხელშეკრულება (ქაბული, 21 მარტი). ამირა ჰაბიბულამ დაადასტურა ამირა აბდურაჰმანის მიერ დადებული ინგლ.-ავღ. ყველა შეთანხმება. 1919 ხელშეკრულება [რავალპინდი (ახლანდ. პაკისტანი), 8 აგვ.] ამყარებდა მშვიდობიან ურთიერთობას ინგლისსა და ავღანეთს შორის და აღიარებდა „დიურანდის ხაზს“; აუქმებდა ამირასათვის სუბსიდიის მიცემას. 1922 ხელშეკრულება დაიდო ოქტ.-ში, რატიფიცირებულ იქნა 22 ნოემბ. ქაბულში. ინგლისმა აღიარა ავღანეთის დამოუკიდებლობა.

ინგლის-აშშ-ის ურთიერთობები 1812-14, გამოიწვია, ერთი მხრით, ინგლისის მისწრაფებამ მთელსა აშშ-ის ვაჭრობა და ეკონომიკა. მეორე მხრით, აშშ-ის გარკვეული წრეების პოლიტიკამ — გაეფართოებინათ თავისი სამფლობელოები (დაეპყროთ კანადა). ომის უშუალო საბაბი გახდა ინგლ. ფლოტის მიერ ამერ. გემების ჩხრეკა და მიტაცება. 1812 წ. 18 ივნ. აშშ-მა ომი გამოუცხადა ინგლისს. ამერ. კაპიტლებმა მნიშვნელოვანი ზიანი მიაყენეს ინგლ. გემებს, მაგრამ კანადაში შეჭრის ცდა მარცხით დამთავრდა. ინგლისელებმა ისარგებლეს თავისი საზღვ. უპირატესობით და ბლოკადაში მოაქციეს აშშ-ის სანაპირო. 1814 წ. 24 აგვ. ისინი გადავიდნენ ნაპირზე და გადაწყვეს ქ. ვაშინგტონის დიდი ნაწილი. ამერიკელებმა გაიმარჯვეს შამპლეინის ტბაზე (1814, სექტ.) და ახალ ორლენთან (1815 წ. 8 იანვ.) ბრძოლებაში (საზავო ხელშეკრულების დადების ამბავი საზ. სარდლობამ ჯერ არ იცოდა). 1814 წ. 24 დეკ. დაიდო გენტის ხელშეკრულება, რ-მაც აღადგინა ომამდელი მდგომარეობა.

ინგლის-პირამის ომები 1824-26, 1852, 1885, ინგლისის დამპყრობლური ომები ბირმის კოლონიურ სამფლობელოდ გადაქცევის მიზნით. პირველი ო. — 1824-26) დაიწყო ინგლ. ოსტინდოეთის კომპანიამ 1824 წ. 5 მარტს. ინგლ. ჯარებმა დიდი ზარალის მიუხედავად შეძლეს ბირმის დედაქალაქ ავამდე მისვლა და აიძულეს ბირმა 1826 წ. 24 თებ. იანდაბოში დაეღო ხელშეკრულება. ბირმას ჩამოსცილდა არაკანი, ტენასერიმი, ინდ. სამთავროები ასამი და მანიპური (რ-ებიც ბირმამ დაიპყრო XIX ს. დასაწყისში). ბირმა კისრულობდა 1 მლნ. ფუნტი სტერლინგი კონტრიბუციის გადახდას, ინგლ. რეზიდენტის მიღებასა და ინგლისთან სავაჭრო ხელშეკრულების დადებას. მეორე ო. — 1852) შედეგად ოსტინდ. კომპანიამ პეგუ თავის სამფლობელოებს შეუერთა. მესამე ო. — 1885) დასრულდა ბირმის დაპყრობა. 1886 წ. 1 იანვ. მანიფესტით ბირმა ინგლ. სამფლობელოებს შეუერთდა და ინდ. შემადგენლობაში შევიდა როგორც ცალკე პროვინცია.

ინგლის-პირამის საზღვაო შეთანხმება 1935, შეთანხმება, რ-მაც შეცვალა დიდი ბრიტანეთისა და ფაშისტური გერ-

მანიის სამხედრო-საზღვაო ძალთა თანაფარდობა და ხელი შეუწყო გერმანიის სამხედრო ფლოტის აღორძინებას. დაიდო 18 ივნ. გერმანიას უფლება ეძლეოდა ბრიტ. იმპერიის სამხ.-საზღვ. ძალების საერთო წყალწყვის 35%-ის ტოლი ფლოტი პყლოდა. გერმ. წყალქვეშა ნავების წყალწყვა უნდა ყოფილიყო ბრიტ. იმპერიის წყალქვეშა ნავების საერთო წყალწყვის 45%. ამასთან, პრინციპში გერმანიას უფლება ეძლეოდა მისი გავრდისა ბრიტ. იმპერიის წყალქვეშა ფლოტის რაოდენობამდე. ო. — 3. ს. შ. იყო ფაშისტური აგრესიის წახალისების პოლიტიკის ერთ-ერთი აქტი ინგლ., საფრ. და აშშ-ის მხრივ და ხელს უწყობდა გერმ. პოზიციების განმტკიცებას ჩრდ. და უმთავრესად ბალტიის ზღვაზე სსრკ-ის წინააღმდეგ. 1939 აპრილში გაშალებული შეიარაღებისა და II მსოფლიო ომისათვის მზადების პრობლემაში გერმანიამ ო. — 3. ს. შ-ის დენონსირება მოახდინა.

ინგლის-დანიის ურთიერთობები 1807-14, ინგლისის ომი დანიის წინააღმდეგ, ე. წ. ნაპოლეონის ომების ნაწილი. ინგლისმა, რიც ცდილობდა ხელი შეეშალა დანიის მონაწილეობისათვის კონტინენტურ ბლოკადაში, 1807 წ. 16 აგვ. დესანტი გადასხა დანიის სანაპიროზე, დესანტი დაანმარა თავისი ფლოტი და ბლოკადაში მოაქცია კოპენჰაგენი. 7 სექტ. დანიელებმა დათმეს დედაქალაქი. ინგლისელებმა ხელთ იგდეს დანიის თითქმის მთელი საზღ. ფლოტი. დანიამ კაპიტულაცია მიიწა არ გამოაცხადა, 1807 ოქტ. ბოლოს მან საზღ. კავშირი დადო საფრანგეთთან და მიემხრო კონტინენტურ ბლოკადას. 1807 წ. 4 ნოემბ. ინგლისმა ოფიციალურად გამოუცხადა ომი დანიას. ამ ომში 1810-მდე დანიას ეხმარებოდა რუსეთი, რ-მაც 1807 წ. 7 ნოემბ. ომი გამოუცხადა ინგლისს. 1808-09 დანი ეროვნულმა შვეციასაც, კილის საზავო ხელშეკრულებებით (1814) და ვენის კონგრესის (1814-15) თანახმად, დანიამ შეეცაძს ნორვეგია დაუთმო, ხოლო ინგლისს — კ. პელგოლანდი. ო. — 3. ს. შ-მა და დანიის წარუმატებელმა მონაწილეობამ ნაპოლეონის ომებში დასცა დანიის ეკონომიკა და იგი შეორქვარისწოვან საზღვ. სახელმწიფოდ აქცია.

ინგლის-აშშ-ის ურთიერთობები 1882, ინგლისის დამპყრობლური ომი ეგვიპტეში კოლონიური ბატონობის დასამყარებლად და ეროვნ.-განმათ. აჯანყების (არაბი ფაშას მეთაურობით) ჩასახშობად. 11 ივლ. ინგლ. ესკადრამ დაბოძა ალექსანდრია. 15 ივლ. ინგლ. დესანტმა დაიკავა ქალაქი. 28 ივლ. ეგვიპტელებმა შეაჩერეს ინგლ. ჯარის შეტევა კაიროზე. მაშინ ინგლისმა მნიშვნელოვანი საზღ. ძალები (ინგლ. და ინდ.) გადაისროლა სუეცის არხის ზონაში; 2 აგვ. მათ დაიკავეს სუეცი, 20 აგვ. — ისმაილია, 13 სექტ. დაამარცხეს ეგვიპტელები თელ-ელ-ქაბირთან, 14 სექტ. შევიდნენ კაიროში. მალე დაიკავეს მთელი ეგვიპტე, რიც ამ ომის შემდეგ ფაქტობრივად ინგლ. კოლონიად გადაიქცა.

ინგლის-აშშ-ის ურთიერთობები 1936 მ ე გ ო ბ რ თ ბ ი ს ა და კ ა ვ შ ო რ ი ს შ ე ს ა ხ ე ბ (ლონდონი, 26 აგვ.), ხელშეკრულებამ რამდენადმე გააფართოვა ეგვ. დამოუკიდებლობა საშინაო და საგარეო საქმეებში. I მუხლის თანახმად, ფორმალურად წყდებოდა ინგლ. ჯარების მიერ ეგვ. ოკუპაცია. ამავე დროს ხელუხლებლად რჩებოდა ბრიტ. იმპერიალის მიხედვით და საზღ. პოზიციები ეგვიპტეში. მშვიდობიან დროს ინგლისს უფლება ჰქონდა სუეცის არხის ზონაში პყლოდა დაახლ. 10-ათასიანი ჯარი, ხოლო ომის შემთხვევაში ეგვიპტე ვალდებული იყო ინგლისისათვის გადაეცა ყველა ნავსადგური, აეროდრომი, მიმოსვლისა და კავშირის საშუალებანი. 1951 წ. 15 ოქტ. ეგვ. პარლამენტმა მოახდინა ამ ხელშეკრულების დე-

ნონსირება. ინგლისმა ცნო ხელშეკრულები გაუქმება ინგლის-ეგვიპტის შეთანხმებ (1954).

ინგლის-აშშ-ის ურთიერთობები 1867-6 ინგლისის დამპყრობლური ომი ეთიოპი წინააღმდეგ. ინგლ. ჯარების ძირითად ნაწილი გადავიდა აფრ. სანაპიროზე 18 დეკ. — 1868 იანვარში. 1868 წ. 10 აბ ინგლისელებმა გაიმარჯვეს აროგასთან 13 აპრ. აიღეს საგდალის ციხესიმაგრე ეთიოპ. ჯარების სარდალმა იმპ. თეოდო II-მ თავი მოიკლა (1868 წ. 13 აპრ.). გვარად, ინგლისელებმა მოიგეს ომი, მაგრამ ადვილ. მოსახლ. წინააღმდეგობამ ვერ შეძლეს ეთიოპიაში დამკვიდრება იძულებული გახდნენ 1868 მაისის დეკლესათვის ჯარები გაეფხვანათ.

ინგლის-აშშ-ის ურთიერთობები 1868-73, ინგლისის დამპყრობლური ომი ეთიოპიაში და ბრიტანეთის კ-ებს გარეუკონტროლზე სხვა ქვეყანაშიც. ინგლ. განეკუთვნება ინდოეთს. ენების დას. გერმტოს. მორწმუნეთა უმრავლესობა ანგლკანური ეკლესიის მიმდევარია (25 მლნ-მეტი), 3,4 მლნ. კათოლიკეა.

ინგლ. ხალხი ჩამოყალიბდა სხვადასხვით. ელემენტის შერევასა და ხანგრძლივი ასიმილაციის შედეგად. ბრიტანეთ კ-ების ერთ-ერთი უმეველესი ბინადრები ვენენ კელტი ტომები (ბრიტები და სხვრ-ებიც აქ მგ. წ. I ათასწლ. შუა ხანებდასახლდნენ. აბ. წ. V-VI სს-ში ბრიტნეთის კ-ებზე მატერიკიდან გადმოსახლდნენ გერმ. ტომები — ანგლები, საქსკეიუტები, რ-თაც კელტების ნაწილი შეეწყა, ნაწილი კი მოტლანდიის, უელსის და კორნუოლის მთებს შეეხიზნა. VI-X სს-ში გერმ. და კელტი ტომების საფუველზე ჩამოყალიბებულ ანგლოსაქსკეიოვნებზე მნიშვნელოვანი გავლენა მახდინეს სკანდინავიელებმა (დანიელები, ნორვეგიელები), რ-თაც VII-IX სს-დაიპყრეს ინგლ. ზოგიერთი რ-ნი. 10 ნორმანებმა დაიკავეს ინგლისი და ფრანკ-ნორმანი ბარონები გაბატონდნენ ოფიც. ენა გახდა ფრანგული, თუმცა ხაზში კვლავ ცოცხლობდა ანგლოსაქსკეიენა. თანდათანობით ასიმილაციის შედეგად XIII-XIV სს. ანგლოსაქსეები და ნორმანები ერთიან ინგლ. ეროვნებად ჩამოქლიდნენ. XVI ს-ში იქმნებოდა საერო ინგლ. სალაპარაკო და სალიტ. ენა. ინგბურჯ. რევ. შედეგად XVII ს-ში ძირიქდალ დასრულდა ინგლ. ერის ჩამოყალიბება: მთელი რიგი ერების — აშშ-ში ამერკელების, ინგლისელ-კანადელების, აგსრალიელების, ახალხელანდიელების ჩამყალიბებაში ერთ-ერთ მთავარ კომპონენ ინგლ. ემიგრანტები შეადგენდნენ.

ინგლის-აშშ-ის ურთიერთობები 1899-1902, ინგლისის იმპერიალისტურ ომი ბურების რესპუბლიკების — სამხრკაფრიკის რესპუბლიკისა (ტრანსვაალი) | ორანჯის თავისუფალი სახელმწიფოს (ორანჯის რესპ.) წინააღმდეგ. ინგლ. იმპერიკ პოლიტიკის ყველაზე აშკარა გამტარელები იყვნენ ს. როუდზი და ჯ. ჩემბერლნი. ომის პირველ ეტაპზე ბურებმა მოიპვეს წარმატებები. 1899 ოქტ. ნატალ ფრონტზე მათ აიღეს ჩარლზტაუნი, ნიკასლი, გლენკო. მაგრამ შემდეგ გადამწვეტი შეტევის ნაცვლად ალფა შემოარტე ქ-ებს ლედისმითს, მეფიკინგსა და კბერლს. 1900 იანვ. ბოლოს ინგლ. ჯარებ (200 ათ-ზე მეტი კაცი) გენ. რობერტს მეთაურობით გაათავისუფლეს ალფან მორტემული ქ-ები. 1900 მარტში მათ ადეს ორანჯის რესპ. დედაქალაქი ბლუმფოტინი, ეენისში — ტრანსვაალის დედაქალაქი პრეტორია. ორივე რესპ. ბრიტ. პერიას შეუერთეს. მაგრამ დაახლ. 20 აბურმა გენერლების ლ. მეთის, ქ. დეტისა და ი. დელარეის მეთაურობით გაჩაღეს პარტიზ. ომი. ო. და პ. ო. და რულდა 1902 წ. 31 მაისის საზავო ხელ-



სტ. ივანოვი ა. ა. „ქრისტეს გამოცხადება ხალხის წი-
ნაზე“. 1837-57. ტრეტიაკოვის გალერეა. მოსკოვი.



სტ. იმპრესიონიზმი. კ. მ. თ. ე. „საუზმე ბაღში“. ფრაგმენტი. 1872. ლუვრი. პარიზი.

კრულებით (დაიდო პრეტორიაში). ბუ-
ბმა ცნეს სამხრ. აფრ. და ორანჯის რესპ.
ქსისა ინგლისის მიერ. სამხრ. აფრიკაში
მმართველის მიზნით, ინგლისელები ბუ-
ბთან კომპრომისის გზას დაადგინენ და
თანხმდნენ 1910 სამხრ. აფრ. კავშირის
ქმნაზე (ინ. სამხრეთ აფრიკის რესპუ-
ბლიკა), რ-ის შემადგენლობაში შევიდა
რების რესპ. ყოფილი ტერიტორია. ამ
ში ბურების მხარეზე მოხალისეებდნენ
წლებდა და მის შესახებ საინტერესო
გონებები დაგვიტოვა ნ. ბაგრატიონმა
აკო ბურმა).

გლისალაპისა და გურაგის ომი
1838-40, ბური და ინგ-
ლისელი კოლონიზატორების დამპყრობ-
ური ომი ზულუსების წინააღმდეგ. XIX ს.
-იან წლებში ზულუსი ტომების მიწე-
თ (ნატალის ტერიტ.) დაინტერესდნენ
ვის კოლონიის ბურები. 1838 აპრ. ბუ-
ბსა და ზულუსებს შორის დაიწყო ომი.
რეს მხარე დაუჭირეს ინგლ. კოლონიის-
ბმა. თავდაპირველად ზულუსები უზე-
უსი ბელადის დინგანის მეთაურობით
აწრობდნენ დამპყრობლებს, მაგრამ
38 წ. 16 დეკ. მდ. ინკომის ველზე ბურებ-
დაამარცხეს ზულუსები. დეკემბერშივე
რტ-ნატალში გადმოსდნენ ინგლ. რე-
ლ. ჯარები და 1839 დეკ-მდე დარჩნენ
1839 წ. 23 მარტს ზულუსების წარმო-
დგენლები იძულებული გახდნენ ინგლ.
რის სარდლობასთან დაედოთ შეთან-
ება, რ-ის თანახმად, ტუველის სამხრ-
მდებარე მიწები ბურების ხელში გადა-
და. ამ ტერიტორიაზე შეიქმნა ბურების
ხელმწ. ნატალი. 1840 იანვ. ბურებმა
რეგულად განაახლეს ომი და დაამარ-
ცხ დინგანის ჯარები. 1840 თებ. ნატა-
ლს სახელმწიფოს შეუერთდა მდ. ტუ-
ლასა და ბლეკუმიფოლოზს შორის მდებარ-
ე მიწები.

გლისალაპისა და სიქაგის ომი,
კლისის ოსტინდეთის კომპანიის დამა-
ბლური ომები 1845-46 და 1848-49
ქების სახელმწიფოს წინააღმდეგ პენ-
ბში (ინდოეთი). სასაზღვრო კონფლიქ-
ს პროვოცირებით ინგლისელებმა აიძუ-
ეს სიქები 1845 დეკ. დაეწყოთ საომარი
ქმედება. პირველ ო. და ს. ო-ში
ქებმა წარმატება მოიპოვეს მუდკისა (18
კ.) და ფირუზშაჰის (21 დეკ.) ბრძო-
ლებში, მაგრამ 1846 წ. 10 თებ. დამარ-
დნენ სობრანის ბრძოლაში. პირველი
ის შემდეგ კოლონიზატორებმა პენჯაბში
რმაღურად დატოვეს დამოუკიდებელი
ხელმწიფო. მაგრამ სიქები იძულებული
ხდნენ კომპანიის მოკავშირე გულაბ
შაჰ რაჯასათვის მიეცათ ქაშირი,
ტინდოეთის კომპანიისათვის — ჯალან-
რის მხარე, აგრეთვე დათანხმდნენ მიე-
თ ინგლ. რეზიდენტი ლაჰორში. ინგლ.
ტინდ. კომპანიამ შეამცირა პენჯაბის
რის რაოდენობა, დააწესა კონტროლი
ხელმწიფოს საგადასახადო უწყვეტზე და
ქ. ამის გამო 1848 აპრ. სიქების არმიაში
ეთქა ანტიინგლ. აჯანყებამ. ოსტინდ.
მპანიამ შეამბოხებთან ბრძოლის საბა-
თ 1848 ნოემბ. დაიწყო მ ე ო რ ე ო. და
წ. 1849 იანვ. დამლევს-ინგლისელებმა
ატაცეს მულტანი. 21 თებ. გუჯარათთან
ძოლაში სიქების ჯარი საბოლოოდ და-
ნცხდა და ოსტინდ. კომპანიამ მოახდინა
ჯაბის ანექსია.

გლისალაპის ომი ზულუსებთან
79, ინგლისელი კოლონიზატორების და-
ბლური ომი ზულუსების წინააღმდეგ.
79 წ. 11 იანვ. ინგლ. ჯარები ზულუსე-
ნი შეიჭრნენ. 22 იანვ. იზანზღვანთან
ანი გაანადგურეს ზულუსებმა უმაღლესი
ლადის კვტჩვაიოს მეთაურობით. ინგლ.
-ათასიანმა არმიამ მხოლოდ იგნისში
ბლო ზულუსელების შიდა რ-ნებში შეღ-
ვა. 1879 წ. 4 ივლ. ზულუსები დამარ-
დნენ ულუნდისთან. 1887 ინგლისმა მი-
აცა ზულუსელები და ოფიციალურად
ვის სამფლობელოდ გამოაცხადა.

ინგლის-პრუსიის ხელშეკრულება და
შეთანხმება 1922, 1926, 1930,
1948, 1955. 1922 ხელშეკრულებ-
ბ ა დაიდო 10 თქტ., ბალდადში, 20 წლის
ვადით, რატიფიცირებულ იქნა 1924. ვაქ-
ტობრივად გაფორმდა ინგლ. მანდატი
ერაყზე. ერაყმა დაკარგა საგარეო პოლიტი-
დამოუკიდებლად წარმართვის უფლება.
შეიარაღებულ ძალებზე, ფინანსებზე, ქვეყ-
ნის მთელ პოლიტი. და ეკონ. ცხოვრებაზე
კონტროლი გადაეცა ინგლ. უმაღლესი კო-
მისრის ხელში. ერაყში ხელშეკრულებისა-
დმი ძლიერი ოპოზიციის გამო ინგლისი
იძულებული გახდა 4 წლამდე შეემცირე-
ბინა ხელშეკრულების ვადა (1923 შეთან-
ხმებით). 1926 ხ ე ლ შ ე კ რ უ ლ ე ბ ა
(ბალდადი, 13 იანვ.) აგრძელებდა 1922
ო.-მ. ხ-ის ვადას 1950-მდე, თუ ამ დრომ-
დე ერაყი არ გახდებოდა ერთა ლიგის წევ-
რი (ეს უკანასკნელი ავტომატურად ათო-
ვისუფლებდა ერაყს ინგლ. მანდატისაგან).
1930 ხ ე ლ შ ე კ რ უ ლ ე ბ ა (ლონ-
დონი, 30 ივნ.) დაიდო 25 წლით, შეცვა-
ლა 1922 და 1926 ო.-მ. ხ. ძალაში შევიდა
ერაყის ერთა ლიგაში მიღების (1932) შემ-
დეგ. ითვალისწინებდა ინგლ. მანდატის
გაუქმებას. ოფიციალურად აღიარებდა ერა-
ყის დამოუკიდებლობას. ხელშეკრულებით
არსებითად ძალაში რჩებოდა ქვეყნის და-
მოკიდებული მდგომარეობა საგარეო პო-
ლიტიკისა და სამხ. ურთიერთობის სფერო-
ში. ინგლისს უფლება ეძლეოდა ერაყში
ჰქონოდა 2 სამხ. ბაზა. 1948 ხ ე ლ შ ე
კ რ უ ლ ე ბ ა (პორტსმუთი, 15 იანვ.)
ითვალისწინებდა „ერთობლივი თავდაც-
ვის კომისიის“ შექმნას; ერაყის ტერიტ.
რჩებოდა ინგლ. შეიარაღებული ძალების
ბაზად. სახ. აჯანყების შემდეგ (1948 იანვ.)
პორტსმუთის ხელშეკრულება უარყო ერა-
ყის პარლამენტმა. 1955 შე თ ა ნ ხ მ
შ ე ბ ა (ბალდადი, 4 აპრ.) ხელმოწერილ
იქნა ინგლისის ბალდადის პაქტში შესე-
ლასთან ერთად, შეცვალა 1930 ო.-მ. ხ.
ინგლისმა შეინარჩუნა ერაყის არმიაზე,
სამხ.-საპაერო ბაზებსა და სტრატეგიულ
გზებზე კონტროლი. ერაყში დარჩა ინგლ.
სამხ.-საპაერო ძალები, ერაყის 1958 რევო-
ლუციის შემდეგ ერაყის რესპ. მთავრობა
ბალდადის პაქტიდან გამოვიდა და 1959 წ.
24 მარტს გააუქმა 1955 შეთანხმება.

ინგლისი (England, გვიანდ. ლათ. An-
glia), დიდი ბრიტანეთის ადმ.-პოლიტი-
კური ნაწილი, მისი ისტ. ბირთვი. სახელი
(Anglia) ეწოდა გერმ. ტომის ანგლთისა-
გან, რ-ებიც V-VI სს-ში გადმოსახლდნენ
ბრიტ. ტერიტორიაზე. ფართო გაგებით
ო-ს ხშირად უწოდებენ მთელ დიდი ბრიტ.
და ჩრდ. ირლ. შეერთებულ სამეფოს. ფართ.
130,3 ათ. კმ². მოსახლ. 46,4 მლნ. კაცი
(1974). მთავარი ქალაქი — ლონდონი.
ო-ში 39 საგრაფო, 6 მეტროპოლიტენ-
ის საგრაფო და ერთი განსაკუთრებული
ადმ. ერთეულია (დიდი ლონდონი). ო-ზე
მოდის ქვეყნის მრეწველობაში დასაქმე-
ბულთა დაახლ. 85%, თითქმის მთელი მო-
პოვებული რკინის მადანი და ქვანახშირის
2/3. ო-ის ხვ. წ. (დასაქმებულთა როდენ-
ობით) დიდი ბრიტ. მოპოვებით მრეწვე-
ლობაში 75%-ს შეადგენს, დამუშავებით
მრეწველობაში — 84%-ს. ო-ში არის ატო-
მური ზრეწვ. მთავარი სამეცნ.-კვლ. ცენტ-
რები, ატომური ელექტროსადგურების დი-
დი ნაწილი. მრეწვ. განვითარებით გამო-
ირჩევა დიდი ლონდონი, დას. მიდლენდი
(მთავარი ცენტრებია ბირმინგემი, კოვენტრი-
ნი), სამხრ.-აღმ. ლანკაშირი (მანჩესტერ-
ი), მერსისაიდი (ლივერპული) და სხვ.
ო-ის წილად მოდის დიდი ბრიტ. სახ-
ნავი მიწების 2/3, ზორბლის, შაქრის ჭარ-
ხლისა და ქერის ნათესების 9/10, მსხვ. რქ.
საქონლის სულადობის 2/3, ცხვრისა და
ფრინველის — 1/2.
ო-ში ხშირი სატრანსპ. ქსელია. მის
ნავსადგურებზე (ლონდონი, ლივერპული,
მანჩესტერი და სხვ.) მოდის დიდი ბრიტ.

ნავსადგურების ტვირთბრუნვის 4/5-ზე მე-
ტი.
ო-ის ბუნების, ისტ., ეკონ. და კულტ.
შესახებ იხ. სტ. დიდი ბრიტანეთი.
ინგლის-იაპონიის კავშირი, სამხედ-
რო-პოლიტიკური კავშირი ინგლისსა და
იაპონიას შორის (1902 წ. 30 იანვ.) რუ-
სეთის წინააღმდეგ, აგრეთვე მოკავშირე-
ების ბატონობის განსამტკიცებლად ჩინე-
თსა და კორეაში. ხელშეკრულების თანახ-
მად, თუ მოკავშირე მხოლოდ ერთ სახელ-
მწიფოსთან იომებდა, მეორე მოკავშირე
ნეიტრალიტეტს დაიცავდა, ხოლო თუ მო-
კავშირე ერთზე მეტ სახელმწიფოსთან იო-
მებდა, მაშინ მეორე მოკავშირე მას სამხ.
დახმარებას გაუწევდა. ხელშეკრულება უზ-
რუნველყოფდა ინგლ. „სპეციალური ინ-
ტერესების“ დაცვას ჩინეთში, ხოლო იაპო-
ნიისას — კორეასა და ჩინეთში, აგრეთვე
მოკავშირეთა ჩარევის უფლებას, თუ მათ
„სპეციალურ ინტერესებს“ რაიმე საშიშ-
როება დაემუქრებოდა გახდა ამ ქვეყნის
შიგნით „უწესრიგობათა“ გამო. იაპონიამ
გამოიყენა ო.-ო. პ., ისარგებლა აშშ-ის
მხარდაჭერით და 1904-05 გააჩაღა რუს.-
იაპ. ომი (ო.-ო. პ. ორჯერ განახლდა —
1905 წ. 12 აგვ. და 1911 წ. 13 ივლ.). **ვა-**
შინგტონის კონფერენციაზე (1921-22)
აშშ-მა მიიღწია ო.-ო. პ-ის ლიკვიდაციას
და შეცვალა იგი 4 სახელმწიფოს (ინგლი-
სი, აშშ, საფრანგეთი და იაპონია) 1921
წ. 13 დეკ. შეთანხმებით.
ინგლისისათვის ბრძოლა 1940-41,
ამ სახელწოდებით შევიდა II მსოფლიო
ომის (1939-45) ისტორიაში საპაერო
ბრძოლა დიდი ბრიტანეთის კუნძულებზე
(1940 აგვ. — 1941 მაისი). ფაშისტური
გერმ. მთავრობა სსრკ-თან მომავალ ომში
ზურგის უსაფრთხოებისათვის დიდ ბრი-
ტანეთთან ზავის დადებას ცდილობდა,
მაგრამ ამას წარმატება არ მოჰყოლია.
მაშინ, 1940 წ. 16 ივლ., პიტლერმა გასცა
დირექტივა № 16 ინგლისის წინააღმდეგ
ოპერაცია „ზღვის ლომის“ მომზადების
შესახებ, 1 აგვ. კი — დირექტივა № 17.
რ-იც ითვალისწინებდა ფართო საპაერო
ომს ინგლისის წინააღმდეგ. პიტლერის
მიზანი იყო ინგლ. ავიაციის განადგურე-
ბით, ეკონ. ნგრევითა და მოსახლეობის
დაშინებით აეშულებინა დიდი ბრიტანეთი
კაპიტულაცია მოეხდინა. ამ ოპერაციისა-
თვის გამოიყო 3 საპაერო ფლოტი (2800
თვითმფრინავი, მ. შ. 1600 ბომბდამშენი).
ინგლისს საპაერო დაცვისათვის ჰყავდა 4
ავიაჯგუფი (704 თვითმფრინავი, მ. შ.
620 გამანადგურებელი, 289 რეზერვში).
1940 წ. 12 აგვ. 13 აგვ. გერმ. ავიაციამ
მოაწყო პირველი მასობრივი თავდასხ-
მები ინგლ. აეროდრომებზე. 13 აგვ. გერ-
მანელებმა განახორციელეს 1485 თვით-
მფრინავ-გაფრენა (ინგლისელებმა — 727),
15 აგვ. — 1786 (ინგლისელებმა — 975).
ამ ბრძოლებში გამოიმყვანდა ინგლ. ავი-
აციის უპირატესობა. 24 აგვ-დან 6 სექტ-
მდე გერმ. ავიაცია დღეში 1000 თვით-
მფრინავ-გაფრენას ახდენდა. მათი მთავა-
რი დარტყმები ინგლ. აეროდრომების წი-
ნააღმდეგ იყო მიმართული. 7 სექტ-დან
გერმანელებმა დაიწყეს ინგლ. დიდი ქ-ების,
განსაკუთრებით ლონდონის, დაბომბვა.
1940 აგვ.-ოქტ. ინგლისელებმა ჩამო-
აგდეს გერმანელთა 1103 თვითმფრინავი,
(თავად დაკარგეს 642). 15 ნოემბ., ღამით,
გერმანელებმა თითქმის მთლიანად დაან-
გრეს ქ. კოვენტრი. 1940-41 მაისამდე
გერმ. ავიაციამ ინგლისში დაახლ. 59 ათ.
ტ ბომბი ჩამოაგდო. თავდასხმების შედე-
გად დაიღუპა 43 ათ-ზე მეტი კაცი, მიიმედ
დაიჭრა 51 ათასი. ზოგიერთი ქალაქი ძლი-
ერ დაინგრა, მაგრამ ფაშისტურმა გერმა-
ნიამ ვერ მიიღწია მთავარ მიზანს — გამო-
ეყვანა დიდი ბრიტანეთი ომიდან.
ინგლისის ბანკი (Bank of England),
დიდი ბრიტანეთის ცენტრალური საემი-
სით ბანკი. დაარსდა 1694 როგორც კერძო
სააქციო ბანკი. ქვეყნის დიდ ქალაქებში

აქვს 8 განყ-ბა. მისი ფუნქციებია სახელმწიფო ვალდებულებებით გარანტირებული ფულის ნიშნების ემისია, ინგლისისა და უცხოური ბანკების სარეზერვო საშუალებებითა შენახვა, ეროვნ. ვალუტის კურსის უზრუნველყოფა და სხვ. 1946 გამოცხადდა O. ბ-ის ნაციონალიზაცია. II მსოფლიო ომის შემდეგ (1949, 1967) მთავრობა იძულებული იყო ორჯერ ჩაეტარებია გირვანქა-სტერლინგის ფორმალური დევალვაცია (საერთო ჯამში 45%-ით). „ფაქტობრივი“ დევალვაცია ინგლ. ვალუტისა, რ-ის კურსი 1972 ივლისიდან მერყეობს, 1972 იანვრიდან 1976 სექტ-მდე 44% შეადგენდა. 1976 თებ-თვის ბანკის ბალანსის საერთო ჯამი უდრიდა 7,75 მლრდ. გირვანქა-სტერლინგს, ფულის ემისია — 6,0 მლრდ. გირვანქა-სტერლინგს.

ინგლისის გარეპოლიტიკური პოლიტიკა XVII ს.,

ვერობული მასშტაბის პირველი ბურჟუაზიული რევოლუცია, რ-მაც დაამხო ფეოდალურ-აბსოლუტიკური სისტემა, უზრუნველყო კაპიტალიზმის დამკვიდრება და ბურჟ. წყობილების დამყარება ინგლისში. XVII ს. შუა წლებში ინგლისში დიდ წარმატებას მიაღწია ვაჭრობა-მრეწველობამ. ეკონ. პროგრესის საფუძველი კაპიტალ. მანუფაქტურა გახდა. მაგრამ სარეწვე. მონოპოლიების სისტემა, რ-საც სტიუარტების დინასტიის მეფეები ნერგავდნენ, აგრეთვე წარმოების ამქრული რეგულაციები უზღუდავდა მანუფ. წარმოების განვითარებას, ამიტომ თავისუფალი კონკურენციის დაცვა თავისუფალი მეწარმეობის პრინციპი ბურჟ. ერთ-ერთი ძირითადი მოთხოვნა გახდა. სოფლად კაპიტალიზმის ელემენტების შეღწევამ განაპირობა კაპიტალისტ-არწმუნატორების კლასისა და სოფლის მუშა-მოჯამაგირების გაჩენა. ინგლისის თავადაზნაურობა ორ ჯგუფად გაიყო. ერთი მათგანი „ახალი თავადაზნაურობა“ ანუ ჯენტილი — ბურჟ. მოკავშირე გახდა. საფრთხე შეექმნა საგლეხო მიწათმფლობელობის არსებობას; კოპიპოლდის გადაქცევა ფრაიოლად იყო ინგლისში გლეხობის, როგორც კლასის, შემდგომი არსებობის ძირითადი პირობა. განახლები-სათვის მეტროპოლი ძალების ინტერესებს გამოხატავდა პარლამენტი. O. ბ. რ-ის კლასობრივი და პოლიტიკ. ამოცანები რელიგ.-პურიტანულ სამოსში იყო გახვეული; აბსოლუტიზმის წინააღმდეგ ბრძოლას ანგლოკანონი ეკლესიის წინააღმდეგ შეტევით დაიწყო. „მოკავშირე კლასებმა“ მას თავისი იდეოლოგია — პურიტანიზმი (ინდეპენდენტობისა და პრესვიტერიანობის სახით) დაუბირისპირეს. 1629 ჩარლზ I-მა უპარლამენტო მმართველობა დააწესა, რაც ინგლისში აბსოლუტიზმის კრიზისის მომასწავებელი იყო. მეფე ეკონ. და რელიგ. დესპოტიზმის პოლიტიკას ატარებდა გრაფ სტრაფორდის და არქიეპისკოპოს ლოდის მხარდაჭერით. 1639 ინგლ. აბსოლუტიზმმა მარცხი განიცადა სამეფო დესპოტიზმის წინააღმდეგ აჯანყებულ შოტლანდიასთან ომში. ამ დამარცხებამ და XVII ს. 20—30-იან წლებში სოფლისა და ქალაქის მოსახლ. აჯანყებებმა დააჩქარეს რევოლუცია. 1640 მაისში ხანმოკლე პარლამენტმა მეფის წინააღმდეგ გაილაშქრა. ახ., ე. წ. ხანგრძლივი პარლამენტი (1640 წ. 3 ნოემბ.—1653 წ. 20 აპრ.), რ-ითაც დაიწყო O. ბ. რ., ოპოზიციური აღმოჩნდა. ხანგრძლივმა პარლამენტმა გააუქმა აბსოლუტიზმის დასაჯრდენი — „უმაღლესი კომისია“ და „ვარსკვლავის პალატა“, აგრეთვე მონოპოლიები, პრივილეგიები, მეფეს აეკრძალა გადასახადების აკრეფა პარლამენტის ნებართვის გარეშე, აიკრძალა პარლამენტის დათხოვნა მისივე თანხმობის გარეშე. სამართალში მისცეს და სიკვდილით დასაჯეს სტრაფორდი და ლოდი, დაისვა საკითხი ანგლიკანური ეკლესიის და მისი ეპისკოპალური სისტემის გაუქმების შესახებ. 1641 წ. 22 ნოემბ. პარლამენტმა მიიღო ცნობილი დოკუმენტი „დიდი რემონსტრაცია“, რ-შიც ჩამოყალიბებული იყო ბურჟუაზიის პირითადი მოთხოვნები, 1641-იდან ფაქტობრივად ხელისუფლება „ხანგრძლივი პარლამენტის“ ხელში იყო. 1642 წ. 22 აგვ. მეფემ პარლამენტს ომი გამოუცხადა. დაიწყო I სამოქალაქო ომი. მეფის მომხრეები „კავალერების“ სახელით იყვნენ ცნობილი, პარლამენტისა — „მრგვალ-თავიანების“. პარლამენტის ზომიერ უმრავლესობას — პრესვიტერიანებს — ემხროდათ რევ. გალამაგებისა და მეფესთან შერიგებას ცდილობდნენ. ამან განაპირობა პარლამენტის არმიის დამარცხება (ეჯპილი, 1642 წ. 23 ოქტ.). ამ კრიტიკ. მომენტში დაიწყო გლეხებისა და ქალაქის პლებურის მასების ფართო მოძრაობა, რ-ის ანარეკლს პარლამენტისა და არმიის წარმომადგენელ ინდეპენდენტური მოძრაობა ო. კრომველის მეთაურობით. კრომველმა გაატარა არმიის რეფორმა, შექმნა ე. წ. „ახალი ნიშნის არმია“. 1645 წ. 14 ივნ. ნიუბისთან მეფე სასტიკად დამარცხდა. სამოქალაქო ომი 1646 დამდევს დამთავრდა პარლამენტის გამარჯვებით. მეფე ტყვედ ჩაბარდა პარლამენტის მოკავშირეებს — შოტლანდიელებს, რ-ებმაც იგი 1647 წ. 1 თებ. პარლამენტს გადასცეს.

მსხველი ბურჟუაზია, ჯენტილი და მათი ინტერესების გამოხატველი პრესვიტერიანები რევოლუციის დამთავრებულად თვლიდნენ. მათი მიზანი მიღწეული იყო — მეფე დამარცხდა, მთელი ძალაუფლება გადაეცა პარლამენტს. 1646 წ. 24 თებ. ორდონანსმა გააუქმა რაინდული მფლობელობა და მისგან გაბოძებული ყველა სამეფო ვალდებულება. გლეხობის ვალდებულებანი ფეოდალთა მიმართ (კოპიპოლდი) შეუცვლელი დარჩა. გაიზარდა გადასახადები და სხვ. ხალხის მასებმა სცადეს რევოლუცია თავის სასარგებლოდ წარემართათ. ინდეპენდენტების პარტიას გამოეყო ლეველერების (გამთანაბრებლების) ბურჟ.-რადიკალური დამოუკიდებელი პარტია ჯ. ლილბერნის მეთაურობით. ხალხის რევ. აქტივობის ჩასახშობად პარლამენტმა განიზარა არმიის დაშლა (1647 მაისი). დაიწყო კონფლიქტი პარლამენტსა და არმიას შორის. პოლიტიკ. იზოლაციის საფრთხე იპოულა ო. კრომველი (რ-იც თავდაპირველად პარლამენტისადმი არმიის დამორჩილების მომხრე იყო) სათავეში ჩასდგომოდ არმიის მოძრაობას, შეეჩერებინა მისი რევ. განწყობილების ზრდა, დაემორჩილებინა იგი ინდეპენდენტთა კონტროლისადმი. 1647 ივნ. არმიამ მეფე ტყვედ ჩაიგდო, გაილაშქრა ლონდონზე, გაწმინდა პარლამენტი „ზომიერი“ პრესვიტერიანებისაგან. 1648 მეფემ თავი დააღწია ტყვეობას და ახ. II სამოქალაქო ომი წამოიწყო. ინდეპენდენტები და ლეველერები დროებით დაზავდნენ. 1648 წ. 17—19 აგვ. პრესტონთან ბრძოლაში კრომველმა მეფე სასტიკად დაამარცხა. 1649 წ. 30 იანვ. ჩარლზ I, როგორც „მოღალატე და ტირანი“, სიკვდილით დასაჯეს. 1649 წ. 19 მაისს ინგლისი რესპუბლიკად გამოცხადდა, ხელისუფლება გადავიდა ერთპალატიანი პარლამენტის ხელში (ლორდთა პალატა გაუქმდა), ფაქტობრივად, რესპუბლიკა წარმოადგენდა ინდეპენდენტურ ოლიგარქიას. ბურჟუაზიამ და „ახალმა თავადაზნაურობამ“ ჩალის ფასად შეიძინეს მეფის, ეკლესიისა და არისტოკრატისათვის ჩამორთმეული ქონება. 1649 ლეველერულ მოძრაობას ბოლო მოეღო. სასტიკი ბრძოლა გამოუცხადეს ყველას, ვინც ოდნავ მაინც ხელყოფდა კერძო საკუთრების ხელშეუწყებლობას, განსაკუთრებით შეუტყვეს დიგერებს. ინდეპენდენტური რესპ. კლასობრივ-ბურჟ. ხასიათი გამოვლინდა მის საგარეო პოლიტიკაშიც, რ-იც ახ. დაპყრობებს ითვალისწინებდა. ამის მკაფიო მაგალითია ო. კრომველის სამხ. ექსპედიცია ორლანდიაში (1649—50) და ირლ. ეროვნ.-განმათ. მოძრაობის სასტიკი ჩახშობა. 1652 კრომველ-

მა ინგლისს შეუერთა შოტლანდია და ს. მართლიანად დაიმსახურა დიდი ბრიტკოლონ. იმპერიის ერთ-ერთი ფუძემდებლის სახელით. 1653 ო. კრომველმა ხელთ იგდო ძალაუფლება. ინგლისში დამყარდა კრომველის სამხ. დიქტატურა — პროტექტორატი (1653—59), რ-იც ფაქტობრივად ბურჟუაზიისა და ახ. თავადაზნაურობის კლასობრივ ბატონობას მთავრავებდა. პროტექტორატის კონსტიტუციამ (ე. წ. „მმართველობის იარაღი“) კრომველს განუსაზღვრელი უფლებები მიანიჭა. ფაქტობრივად იგი „უგვირგვინო მეფე“ იყო და მემკვიდრის დაინიშნის უფლებაც კი პქონდა კრომველმა გარეკა პროტექტორატის (1654—55) და II (1656—58) პარლამენტები, 1657 იგი დაიანხმდა ლორდთა პალატის მოწვევას, ებრძოდა როგორც ორალისტებს, ისე ყოველგვარ სახ.-დემოკრ. მოსწრაობას, იცავდა კერძო საკუთრებას და სხვ. საგარეო პოლიტიკაში განაგრძობდა ექსპანსიონისტურ კურსს. ომი გამოუცხადესპანეთს და მოაწყო ექსპედიცია მისი ვეტიდ. სამფლობელოების ხელში ჩასაგდებად („იამაიკის ექსპედიცია“, 1655—57) კრომველის სიკვდილის (1658 წ. 3 სექტ. შემდეგ მისმა რეჟიმმა მარცხი განიცადა 1660 აღადგინეს სტიუარტების დინასტია ახ. მეფე ჩარლზ II იმ პირობით დასვეტახტნენ, რომ იგი ძალაში დატოვებოდა. ძირითად მონაპოვარს, რ-იც უზრუნველყოფდა ბურჟ. და ახ. თავადაზნაურობის პოლიტიკ. და ეკონ. ბატონობას. 1688—89 ინგლისში მოხდა გადატრიალება (ი. „უისისლო ანუ სახელთვანი რევოლუცია“), სტიუარტები საბოლოოდ გადააგდნენ. ახ. მონარქიაში დამყარდა კლასობრივ-პოლიტიკ. კომპრომისი ბურჟუაზიისა და მიწათმფლობელ არისტოკრატის შორის. **გ. კილერანის**
ინგლის-მაისურის ომები, XVIII ს. 60—90-იან წლებში ინგლისის ოსტინდოეთის კომპანიის ომები მაისურის სამთავროს (ინდოეთი) მისატყველად. პირველი ო. — მ. ო. (1767—69) დაიწყო კომპანიის ჯარის მაისურში შეჭრით. მადრასის 1769 ზავით ორივე მხარემ უარი თქვა ერთმანეთის დაპყრობილ ტერიტორიაზე და ხელი მოაწერეს შეთანხმებას თავდაცვით გადმორჩე. მ ე ო რ ე ო. — მ. ო. — ში (1780—84) მაისურის მოკავშირეები იყვნენ პაიადარაბადის სამთავრო და მარათების არმიის (მეთაური ტიპუ სულთანის წარმატებები გააქარწყლა მისი მოკავშირე საფრანგეთის დალატმა, რ-მაც 1784 ვერსალის ზავი დალო ინგლისთან. ომ დასრულდა მანგალურუს ზავით. მოწინააღმდეგეებმა დაუბრუნეს ერთმანეთს დაპყრობილი ტერიტ. და ტყვეები. მ ე ს მ ე ო. — მ. ო. — ში (1790—92) ინგლისის მხარეზე გადავიდა პაიადარაბადისა და მარათების ჯარი. ინგლისელთა ჯარი გენ. გუბერნატორ კორნუოლისის სარდლობით დაიბრძა მაისურის დედაქალაქ სერინგაპატამისაკენ. ტიპუ სულთანმა იძულებული გახდა 1792 დაეღო სერინგაპატამის ზავი და სამთავროს თითქმის ნახევარი ტერიტორია გადაეცა მოკავშირეებისათვის, აგრეთვე გადაეხადა კონტრიბუცია. მ ე ო თ ხ ე ო. — მ. ო. — ში (1799) სერინგაპატამი იერიშით იქნა აღებული; ტიპუ სულთან მოკლეს. მაისური კომპანიის ვასალურ სამთავრო გახდა.
ინგლის-პარტიის ომები, ინგლისის ოსტინდოეთის კომპანიის დამპყრობლურ ომები მარათის სამთავროების წინააღმდეგ ინდოეთში. პ ი რ ვ ე ლ ი ო. — მ. ო. (1775—82) დაიწყო ინგლ. რაზმმა, რ-იც ინგლ. მომხრე რაგპუნათ რაოს უჭერდა მხარს პქშვის ტახტისათვის ბრძოლაში. ინგლისელებმა ისარგებლეს მართლის სამთავროებში ორის წინაგანი წინააღმდეგობით, კავშირი დაამყარეს ვვალიორისა და ნაგპური გამგებლებთან და 1782 წ. 17 მაისს მარათებს თავს მოახვიეს სალბაის ხელშეკრულ-

რ-ის თანახმად კომპანიამ მიიღო კ. ილსეტი და ბასეინის მხარე, მაგრამ უარი ქვა რაგუნათ რაოს მხარდაჭერაზე. მარაპის მიერ 1802 ბასეინის ხელშეკრულებს უარყოფა, რ-ითაც მართები ფაქტობრივად კარგად დანდამოუკიდებლობას, მე-რე O.-მ. O.-ის (1803-05) საბაბი გახ-ა. 1805 ინგლისელებმა სძლიეს მარა-ებს. მათ დაკარგეს ტერიტ. ნაწილი ერძოდ, დელი და თავი აღიარეს კომპა-ის ვასალად. მე-სამე O.-მ. O.-ში 817-18) მართის ზოგიერთი მთავარი ყრძოლველად დაემორჩილა ინგლისს, ჩრები კი 1818 დამლევსათვის დამარ-ყს. ომის შედეგად მართის ტერიტ. მნი-ნელყოფანი ნაწილი კომპანიამ დაიპყრო, რათის ვასალურ მთავრებს მცირე სამფ-ობელოებილა დარჩათ.

წლის-ოსმალეთის ხელშეკრულება-1799, 1809, 1878.

1799 ხელ-ეკრულება (სტამბოლი, 5 იანვ.). აფორმა ინგლისის შესვლა რუსეთ-მალეთის კავშირში და ოსმალეთის — ორე ანტიორანგ. კოალიციაში. ითვალე-ინებდა ერთობლივი ოპერაციების ჩატა-ებას საფრანგეთის წინააღმდეგ ეგვიპტე- და ხმელთაშუა ზღვაზე ეგვ. ექსპედი-ის (1798-1801) დროს. 1809 ხელ-ეკრულება (ე. წ. დარდანელის ავი) ხელმოწერილ იქნა 5 იანვ. ინგლ. მხ. სომალდზე. ზავით დასრულდა 1807- ინგლ.-ოსმ. ომი. ხელშეკრულება სულ-ანს. ავალდებულებდა არ გაეტარებინა ავი ზღვის სრუტეებში არც ერთი უცხო-ხელმწიფოს სამხ. ხომალდი, რაც გან-კუთრებით არახელსაყრელი იყო რუსე-ისათვის. 1878 ხელშეკრულება — საიდუმლო ხელშეკრულება „თავდა-კითი კავშირის შესახებ“ (ე. წ. კვიპროს კონვენცია) — ხელმოწერილ იქნა 4 იანვ. სტამბოლში, ბერლინის კონგრესის (1878) გახსნის წინ. ინგლისი კისრულობ-ა „იარაღის ძალით“ დახმარებოდა სულ-ანს, თუ რუსეთი ოსმალეთთან 1877-78 მის შედეგად მიღებული ბათუმის, არდა-ანისა და ყარსის გარდა შეეცდებოდა ახ. ფრიტ. შეერთებას მცირე აზიაში. თავის ჯრივ. ოსმალეთმა ინგლისს კვიპროს დაკავების თანხმობა მისცა. ხელშეკ-რულება გააუქმა ინგლისმა 1914 წ. 5 ნო-ბ. კვიპროსის ანექსიასთან დაკავშირე-ით.

წლის-საბჭოთა კავშირ-ირანის ხელშეკრულება 1942

კავშირის ესახებ (თეირანი, 29 იანვ.), ხელ-ეკრულებას წინ უძღოდა საბჭოთა და ინგლისის ჯარების შეფვანა ირანის ტერი-ორიაზე 1941 აგვ.-სექტ-ში იმ მიზნით, რომ ხელი შეეშალათ ფაშისტური გერმა-ნიისათვის გამოეყენებინა ირანის ტერი-ორია და რესურსები სსრკ-ისა და ინგლი-ის წინააღმდეგ ომში. ხელშეკრულების სანახმად, სსრკ და ინგლისი კისრულობ-ენ ირან. ტერიტ. მთლიანობის, სუვერენ-იტეტისა და პოლიტ. დამოუკიდებლობის კლშეუზებლობას (მ. 1); ირანის დაცვას ჯრმანის ან სხვა რომელიმე სახელმწი-ფოს აგრესიისაგან (მ. 3). ამ მიზნით მო-ჭევირე სახელმწიფოებს უფლება ეძლეო-ათ ირანის ტერიტორიაზე ჰყოლოდათ სხმელოთ, საზღვაო და საჰაერო ძალები ჰ-რაოდენობით, რაც მათ მიანდათ საჭი-ოლდ (მ. 4). თავის მხრივ ირანი კისრულო-და არ დაემყარებინა O.-ს. პ.-O. ხ-თვის ეუთავსებელი ურთიერთობანი. მე-5 მუხ-ის თანახმად, ინგლისი და სსრკ კისრუ-ობდნენ გაეყვანათ თავისი ჯარები ირა-ის ტერიტორიიდან არა უგვიანეს 6 თვისა უკავშირე სახელმწიფოებსა და გერმანიას ორის ყოველგვარი საომარი მოქმედების ეწყვეტის (დაზავებით ან დაზავებებით) შემდეგ (ჯარები გაიყვანეს 1945 დასას-ულს — 1946 მაისში).

წლის-საფრანგეთ-ისრაელის აპრა-ია ეგვიპტის წინააღმდეგ (1956), ჯზნად ისახავდა ინგლისისა და საფრან-

გეთის ბატონობის განმტკიცებას არაბულ აღმოსავლეთში, სუეცის არხის მიტაცებას. დაიწყო 1956 წ. 29 ოქტ. ისრაელის ჯარე-ბის შეჭრით ეგვ. ტერიტორიაზე (სინის ნ.-კ-ზე); 31 ოქტ. ინგლ. და საფრ. შეიარა-ღებულმა ძალებმა დაიწყეს ეგვ. ბარბარო-სული დაპოშვა და 5 ნოემბ. გადასხეს დე-სანტი პორტ-საიდის რ-წში. ისრაელი ესწ-რაფოდა დაესუსტებინა მეზობელი არაბ. ქვეყნები, მიიტაცებინა ეგვ. ტერიტ. ნა-წილი და აეძულებინა ეგვიპტე და სხვ. არაბ. სახელმწიფოები შერიგებოდნენ ის-რაელის ანექსიონისტურ პოლიტიკას. აგ-რისიამ მკვეთრად გაამწევა საერთაშ. მდგომარეობა, გამოიწვია მშვიდობისმოყ-ვარე ხალხთა დიდი აღშფოთება. აგრესიის საკითხი რამდენჯერმე გახიხილეს საერთო გენ. ასამბლეის საგანგებო და XI სესიებ-ზე, სადაც მიიღეს რეზოლუციები (1956 წ. 2, 7, 24 ნოემბ.) ცეცხლის შეწყვეტისა და ინგლ.-საფრ.-ისრაელის შეიარაღებუ-ლი ძალების ეგვიპტიდან გაყვანის შესა-ხებ. 1956 წ. 5 ნოემბ. სსრკ მთავრობამ გა-აფრთხილა ინგლ., საფრ. და ისრაელის მთავრობები, რომ მას გადაწყვეტილი აქვს ძალის გამოყენებით გაანადგუროს აგრე-სორები და აღადგინოს მშვიდობა აღმოსავ-ლეთში. 1956 წ. 7 ნოემბ. დამით, ინგლ.-საფრ.-ისრაელის აგრესორები იძულებული გახდნენ შეეწყვიტათ საომარი მოქმედებანი ეგვ. ტერიტორიაზე. ეგვ. ხალხის გმირულ-მა ბრძოლამ, მშვიდობისმოყვარე ძალების გადამწყვეტმა წინააღმდეგობამ საბჭ. კავ-შირის მეთაურობით, იმპერიალ. სახელ-მწიფოების ცდის ჩაშლამ, გამოეყენებინათ უნგრეთის რევოლუციური ამბოხება (1956 ოქტ.-ნოემბ.) სოციალ. ქვეყნების მხრივ ეგვ. მხარდაჭერის შესასუსტებლად, აიძუ-ლა ინგლისი და საფრანგეთი 1956 წ. 22 დეკ., ხოლო ისრაელი — 1957 წ. 8 მარტს გაეყვანათ ჯარები ეგვიპტიდან.

აგრესიის პერიოდში აშშ ატარებდა მოჩვენებითი „დაშოშმინების“ პოლიტი-კას. ახლო აღმოსავლეთში ამერ. მონაპო-ლიების პოლიტ. და ეკონ. პოზიციების შერყევის შიშით აშშ-მა ეგრ გაბედა აშკა-რად დაეჭირა მხარე აგრესორებისათვის და 1956 წ. 2 ნოემბ. გაეროში რეზოლუ-ციაც კი შეიტანა, რ-იც გმობდა ინგლ., საფრ. და ისრაელის მოქმედებას ეგვიპ-ტში. ინგლ.-საფრ.-ისრაელის აგრესიის ჩაშლამ ეგვიპტეში ახ. დარტყმა მიაყენა იმპერიალ-ზმის კოლონ. სისტემას.

ინგლის-საფრანგეთ-რუსეთის შოთან-ხევა 1915

სრუტეების შესა-ხებ, I მსოფლიო ომის (1914-18) დროს დადებული საიდუმლო შეთანხმება, რ-ის მიხედვით, ინგლისი და საფრანგეთი თან-ხმა იყვნენ გერმ. კოალიციაზე გამარჯვების შემდეგ რუს. იმპერიას შეეერთებინა კონს-ტანტინოპოლი (სტამბოლი), ბოსფორისა და დარდანელის სრუტეები, აგრეთვე მათი მიმდებარე თურქ. აზიური და ევრ. ნა-წილის ტერიტორია. გაფორმდა შემდეგი დოკუმენტებით: 1. რუს. საგარეო საქმეთა მინისტრის ს. საზონოვის 1915 წ. 4 მარ-ტის სამახსოვრო წერილი პეტროგრადში ინგლ. ელჩის ჯ. ბიუკენენისა და საფრ. ელჩის მ. ფ. პალეოლოგისადმი; 2. 1915 წ. 12 მარტის ბიუკენენის სამახსოვრო წე-რილი საზონოვისადმი; 3. 1915 წ. 22 მარ-ტის საზონოვის სამახსოვრო წერილი ბი-უკენენისადმი; 4. პეტროგრადში საფრ. საელჩოს 1915 წ. 10 აპრ. ვერბალური ნო-ტა რუს. საგარეო საქმეთა სამინისტროსა-დმი. შეთანხმება პასუხობდა ინგლ. და საფრ. მთავრობათა მისწრაფებებს — მჭი-დროდ დაეკავშირებინათ რუსეთი ანტან-ტისათვის, და განპირობებულნი იყო რუს. თანხმობით „მიეყვანათ ომი საბოლოო გამარჯვებამდე“. ხელშეკრულებას რუსე-თისათვის პრაქტ. მნიშვნელობა არ ჰქო-ნია. O.-ს.-რ. შ-ს მოჰყვა ინგლ.-საფრ. შე-თანხმება თურქ. აზიური ნაწილის გავო-ფაზე (იხ. საიქს-პიკოს ხელშეკრულება 1916), რ-საც მალე რუსეთიც შეუერთდა.

პუბლ.: Ключников Ю. В., Са-бакии А. В., Международная поли-тика новейшего времени в договорах, но-тах и декларациях, ч. 2, М., 1926.

ინგლის-საფრანგეთ-რუსეთის ომი 1856-60

ე. წ. მეორე „ოპიუმის“ ომი, ინგლისისა და საფრანგეთის აგრე-სიული ომი ჩინეთის წინააღმდეგ. ინგლისმა ისარგებლა ჩინეთში გაჩაღებული სამო-ქალაქო ომით (იხ. ტაიპინელთა აჯანყე-ბა) და 1856 ოქტ. ქ. გუანჯოუს რ-წში საომ-არი მოქმედება დაიწყო ჩინეთის წინააღმ-დეგ. 1857 დასაწყისში მას შეუერთდა საფ-რანგეთი. 1857 დეკ. ბოლოს ინგლ.-საფრ. ჯარებმა დაიკავეს გუანჯოუ. 1858 გაზაფ-ხულზე ბრძოლის ველმა გადაინაცვლა დედაქალაქის პროვ. ჯილის ტერიტორია-ზე. 1858 მაისში ინგლ.-საფრ. არმიამ მი-იტაცა ნანკადგური დაგუ და თიანძინსა და პეკინზე შეტევის მუქარით აიძულა ჩინ. მთავრობა ხელი მოეწერა თიანძინის კა-ბალურ ხელშეკრულებაზე ინგლისთან და საფრანგეთთან. ერთი წლის შემდეგ ინგ-ლისმა და საფრანგეთმა განაახლეს საო-მარი მოქმედება. 1860 აგვ. ინგლ.-საფრ. ჯარებმა მიიტაცეს თიანძინი, 1860 ოქტ.—პეკინი, ჩინ. მთავრობას თავს მოახვიეს ახ. კაბალური ხელშეკრულებები: პეკი-ნის ინგლ.-ჩინ. ხელშეკრულება (1860) და პეკინის საფრ.-ჩინ. ხელშეკრულება (1860). O.-ს.-რ. O. 1856-60 მნიშვნე-ლოვანი საფეხური იყო ჩინეთის ნახევრად კოლონიად გადაქცევის გზაზე.

ინგლისური ენა, განეკუთვნება ინდოევ-როპულ ენათა ოჯახის დას.-გერმანიკულ ენათა ჯგუფს. O. მ-ზე ლაპარაკობს და-ახლ. 200 მლნ. კაცი დიდ ბრიტანეთსა და ირლანდიაში (ირლანდიურთან ერთად), აშშ-ში, კანადაში (ფრანგულთან ერთად), ავსტრალიაში, ახალ ზელანდიაში, ნაწი-ლობრივ აფრიკასა და ინდოეთში. O. მ. გაერთიანებული ერების ორგანიზაციის ერთ-ერთი ოფიც. ენაა.

O. მ-ის განვითარების ისტორიაში ჩვე-ულბრივ გამოყოფენ 3 პერიოდს: ძვ. ინგ-ლისურს ანუ ანგლოსაქსურს (VII-XI სს.), საშ. ინგლისურს (XII-XV სს.) და ახ. ინგლისურს (XVI-იდან დღემდე). ძვ. ინგლ. ანუ ანგლოსაქსური ენა ბრიტანეთში შევიდა გერმ. ტომების — ანგლების, საქ-სებისა და იუტების — შესვების შედე-გად, რაც, უძველესი გადმოცემის მიხედ-ვით, 449 დაიწყო. მანამდე კი ბრიტანეთში გავრცელებული იყო იქ მცხოვრები კელ-ტური ტომების — ბრიტებისა და გაელე-ბის — მეტყველება. კელტური ძირები დღე-საც შენარჩუნებულია გეოგრ. სახელებში. VIII ს-იდან დაიწყო ბრიტანეთში სკანდ. ტომების შესვლა, 1016 კი იგი დანიის მეფე კნუდს დაემორჩილა. დანიელთა ბა-ტონობა ინგლისში 1042-მდე გაგრძელდა, შემდეგ კი მმართველობა ისევ ანგლოსაქ-სებმა დაიბრუნეს. სკანდ. ენის გავლენამ თავი იჩინა ძირითადად O. მ-ის ლექსიკა-ში, ჩრდ. დიალექტებში კი ფონეტიკ. ცვლი-ლებებიც გამოიწვია. 1066 ინგლისი ნორ-მანებმა დაიმორჩილეს. დამპყრობელთა ენა — ფრანგული — გახდა მმართველი ფე-ნების ოფიც. ენა. შოლოდ XIV ს-ში გან-დევნა საბოლოოდ ინგლისურმა ფრანგ. ენა. ხანგრძლივი ორენოვნობის შედეგად ინგლისურში ფრანგ. სიტყვები და ზოგი სიტყვაწარმოებითი ელემენტები კი დამკვი-დრდა. მნიშვნელოვანი ცვლილება განი-ცადა O. მ-ის ფონეტიკამ და მორფოლო-გიამ.

ნორმანების ბატონობის პერიოდში შე-სუსტდა მანამდე დომინანტური უესესური დიალექტის პოზიციები, იგი სხვა დია-ლექტებს გაუთანაბრდა. XIII-XIV სს-ში კი განსაკუთრებული ადგილი დაიკავა დედაქალაქის — ლონდონის — მეტყველე-ბამ, რ-შიც აღმ.-ცენტრ. დიალექტურმა ფორმებმა გაიმარჯვა. ბექტვის შემოღებამ (1476) კიდევ უფრო გაამაგრა ლონდონუ-რი ფორმების პოზიციები, ჯ. ჩოსერის

ნაწარმოებებმა კი ხელი შეუწყო ამ დიალექტის შემდგომ პოპულარიზაციას.

XVI-XVII სს-ში საბოლოოდ ჩამოყალიბდა ე. წ. ახ. ო. პ. ამ პერიოდში სამეც. და ფილოს. ლიტ-რა უკვე ინგლისურად იწერებოდა. წარმოიშვა სპეც. ტერმინოლოგიის შემუშავების აუცილებლობა, რის შემდეგაც ინგლ. ლექსიკაში განხდა ნახსენები ახ. სიტყვები - ლათ., ბერძნ., ნაწილობრივ იტალ. და ესპ., XVII ს-ში კი - ფრანგ. ენებიდან. სინთეზური ძვ. ინგლისურისაგან განსხვავებით, ახ. ინგლ. ანალიზური ენაა; მან თითქმის დაკარგა ფლექსიური ფორმები, რის შედეგადაც გაიზარდა სინტაქსში დამხმარე სიტყვებისა და სიტყვათა რიგის მნიშვნელობა. მისი ლექსიკა ნარევი ხასიათისაა. სალიტ. ო. პ. ემყარება ლონდონურ დიალექტს. თანამედროვე ტერიტ. დიალექტები 6 ჯგუფად იყოფა: შოტლანდიური, ჩრდ. დიალექტები (3), აღმოსავლური, სამხრეთული, აშშ-ის ო. პ. ძირითადად ემთხვევა ბრიტ. ინგლისურს. განსხვავება თავს იჩენს მხოლოდ ფონეტიკაში, ლექსიკასა და ორთოგრაფიაში. მორფოლ. განსხვავება ძალზე უმნიშვნელოა. კანადური ინგლისური აშშ-ის ინგლისურის ძლიერ გავლენას განიცდის. არც ავსტრალ. ინგლისური განსხვავდება ბრიტანულისაგან იმდენად, რომ ევრ. ინგლისურისაგან განსხვავებულ ო. პ-დ იქნეს მიჩნეული.

ლიტ.: И ль и ш Б. А., История английского языка, 5 изд., М., 1968; Смирницкий А. И., Древнеанглийский язык, М., 1955; Д о л о в а, Лексикология английского языка, М., 1956; Т о р с у е в Г. П., Фонетика английского языка, М., 1950; Я р ц е в а В. Н., Историческая морфология английского языка, М.-Л., 1960; Д о л о в а, Исторический синтаксис английского языка, М.-Л., 1961; F e r r e r s e n O., A modern English grammar, 4 ed., pt. 1-6, Heidelberg-L., 1928-42; W y l d H. C., A history of modern colloquial English, 3 ed., Oxf., 1936.

ინგლისური ლიტერატურა, იხ. დიდი ბრიტანეთი. ლიტერატურა.

ინგლისური მარინი, იგივეა, რაც მაგნიუმსულფატი.

ინგლის-ჩინეთის ომი 1840-42, ე. წ. პ ი რ ვ ე ლ „ო პ ი უ მ ი ს“ ო მ ი, ინგლისის აგრესიული ომი ჩინეთის წინააღმდეგ, რ-ის მიზანი იყო ჩინეთის ვაჭარეობის ინგლისზე დამოკიდებულ ქვეყნად. 1840 ივნ. გუანჯოუს რ-ში ჩინეთზე ინგლ. ყაჩაღური თავდასხმის საბაბი გახდა 1839 ჩინ. მთავრობის კომისრის ლინ ძე-სიუს მიერ ოპიუმის დიდი მარაგის განადგურება, რ-ითაც კონტრაბანდულად ვაჭრობდნენ ინგლ. კოლონიზატორები (შეიარაღებული შეტაკებები ინგლ. და ჩინ. სამხ. გემებს შორის ხდებოდა 1839 დასასრულიდან). 1842 ჯ. ხანგში ინგლისელებმა მიიტაცეს პ. სიანგანი (ჰონკონგი), ქ-ები: დინ-ნაი, ნინბო, სიამინი, შანხაი, ჯენძიანი და 1842 აგვ. მიუახლოვდნენ ნანკინს. ჩინ. ხალხი წინ აღუდგა აგრესორებს, მაგრამ ცინის დინასტიის მთავრობამ კაპიტულაცია გამოაცხადა. 29 აგვ. ხელი მოაწერეს ჩინეთისათვის პირველ არათანასწორულლებიან ნანკინის ხელშეკრულებას (1842).

ინგლის-პოლანდიის ომები XVII სს-საქართველი, ომები ინგლისსა და შვედეთს შორის მსოფლიო ვაჭრობასა და კოლონიებში ჰეგემონიისათვის. პ ი რ ვ ე ლ ო ო. - პ. ო. (1652-54) გამოიწვია ინგლისის უარმა გაეუქმებინა 1651 სანავიგაციო აქტი (იხ. სანავიგაციო აქტები). საზღვ. ბრძოლები (პლიმუთისა 1652, ნიუპორტისა 1652 და 1653, პორტლენდისა 1653) გარდამავალი უპირატესობით მიმდინარეობდა. თანდათანობით უპირატესობა ინგლისის მხარეზე გადავიდა. ინგლ. სამხ.-საზღვ. ფლოტმა დაიწყო პოლანდ. სანაპიროს ბლოკადა, ომის ბედი ინგლ. სასარგებლოდ გადაწყდა. 1654 წ. 14

აპრ. დაიღო უესტმინსტერის საზავო ხელშეკრულება, რ-ითაც პოლანდია სანავიგაციო აქტს უნდა შერიგებოდა. მ ე ო რ ე ო. - პ. ო. (1665-67) გამოაცხადა პოლანდიამ 1665 იანვარში. ფაქტობრივად ომი 1664 დაიწყო, როცა ინგლ. საზღვ. ექსპედიციამ ჩრდ. ამერიკაში პოლანდ. კოლონია ახალი ამსტერდამი დაიპყრო. პოლანდ. ფლოტმა აღმ. რეიტერის მეთაურობით გაიმარჯვა დიუნკერკთან (1666 ივნ.), მაგრამ დამარცხდა ნოთ-ფორლენდის კონცხთან ბრძოლაში (1666 აგვ.). 1667 ივნ. პოლანდიელთა ესკადრამ ტემზის შესართავის ბლოკირება დაიწყო. ამ ვითარებაში დაიღო ბრედის ზავი (1667 წ. 31 ივლ.), რ-ითაც ინგლისმა ახალი ამსტერდამი მიიღო, ხოლო დაპყრობილი სურინამი პოლანდიას დაუბრუნა. მ ე ს ა მ ე ო. - პ. ო. (1672-74) ე. წ. პოლანდიის ომთან (1672-78) იყო დაკავშირებული. ამჯერად პოლანდიის მთავარ მოწინააღმდეგედ საფრანგეთი გამოდიოდა. აღმ. რეიტერის გამარჯვებამ ტექსელთან ბრძოლაში (1673 აგვ.), ანტიფრანგ. კოალიციის შექმნამ და ინგლ. ბურჟ. წრეებში ომის არაპოპულარობამ გამოიწვია ინგლ. გამოსვლა ომიდან. უესტმინსტერის საზავო ხელშეკრულებამ (1674 წ. 19 თებ.) ძალაში დატოვა ბრედის ტრაქტატი (1667). ო. - პ. ო. - ს. შედეგად პოლანდია დასუსტდა, სავაჭრო-კოლონ. პირველობა საბოლოოდ მრეწველობაში უფრო მოწინავე ინგლისმა მოიპოვა. ო. - პ. ო. - შ ხელი შეუწყო სამხ. საზღვ. ხელშეკრულების განვიტარებას.

ინგოლშტადტი (Ingolstadt), ქალაქი გერ-ში, ბავარიაში, მდ. დუნაის ნაპირზე. 73 ათ. მცხ. (1971) სატრანსპ. კვანძი ნიურნბერგ-მიუნხენის მაგისტრალზე. მანქანათმშენ., ლითონდასამუშ., ელექტროტექ., ხის დასამუშ. მრეწველობა. ქვეყნის უდიდესი ნავთობგადამამუშ. ცენტრი. ო. პირველად იხსენიება 806. ქალაქია 1250-იდან. არქიტ. ძეგლები.

ინგორნოვა პავლე იესეს ძე (დ. 1. XI. 1893, ქ. ფოთი), ქართველი საბჭ. ლიტერატურათმცოდნე. 1912-15 სწავლობდა პეტერბ. უნ-ტის ისტ.-ფილოლ. ფაკ-ტზე. იყო საქართვ. მწერალთა კავშირის შექმნის ერთ-ერთი ინიციატორი. 1924-25 რედაქტორობდა ჟურნ. „კავკასიონს“. 1928 დააარსა გამომცემლობა „ქართული წიგნი“. 1929-39 განაგებდა საქართვ. სახელმწ. მუზეუმის ხელნაწერთა განყოფანს. 1936-38 იყო „დიდი ქართული საბჭოთა ენციკლოპედიის“ რედაქციის განყოფანის გამგე და სხვ.

ო. ს. პირველი ნაშრომი „ძველ-ქართული სასულიერო პოეზია, VIII-X სს., წ. I. ტექსტები“ (1913) ქართ. სას. პოეზიის ძეგლთა შესწავლისა და გამოცემის ერთ-ერთი პირველი ცდა იყო. 1914-იდან ო. ს. გამოკვლევები ქართ. მწერლობის, კულტ., ისტ. საკითხებზე იბეჭდებდა სამეცნ. კრებულებსა და პერიოდულ ორგანოებში („ძველი საქართველო“, „საქართველოს მუზეუმის მოამბე“, „ენიმკის მოამბე“, „კავკასიონი“, „მნათობი“ და სხვ.). ო. ს. ფუნდამენტურ ნაშრომში „გიორგი მერჩულე“ (1954) ფაქტობრივად განხილულია V-X სს. მთელი ქართ. სას. პოეზია, გამოვლენილი და გამოქვეყნებულია მანამდე უცნობი პოეტ-კიმონოგრაფების თხზულებანი. ო. მ. ძვ. ქართ. ლიტ-რაში აღმოაჩინა ე. წ. რიტმული პოეზიის ნიმუშები, სცადა ძვ. ქართ. სანოტო სისტემის გაშიფრვა.

ო. მ. ორჯერ გამოსცა ვეფხისტყაოსანი (1953, 1971), ავტორია მონოგრაფიებისა „რუსთველიანა“ (1926) და „რუსთველიანას ეპილოგი“ (1963). ეკუთვნის მონოგრაფიები „ნიკოლოზ ბარათაშვილი“ (1938), „აკაკი წერეთელი“ (1940), „ილია ჭავჭავაძე“ (1951). გამოსცა ი. ჭავჭავაძის თხზულებათა სრული კრებული, ვ. ორბელიანის, ნ. ბარათაშვილის, ა. წერეთლის თხზულებანი. მისივე რედაქტორობით გა-

მოიცა გ. მერჩულეს „ცხოვრებ. გრიგოვ ნანძთელისა“, „ჩვენი საუნჯის“ VI ტომი თანარედაქტორია „შაჰნამეს“ II ტომის „ვისრამიანის“ და „ქილილა დ. დამანას გამოცემებისა.

თხზ.: თხზულებათა კრებული 3 კედ ტომად, ტ. 1-4, თბ., 1963-78.

ინგრასია (ლათ. *ingressio* - შესვლა) ზღვის წყლის შეჭრა სანაპიროს დადაბლებულ ნაწილში ზღვის დონის აწევრან ხმელეთის ტექტონ. დაძირვის შედეგად. რელიეფის დადაბლების გამოწვევ ფაქტორთა შესაბამისად, ო. - ის შედეგად წარმოიქმნება მყინვარული, ფლუვიალური ეოლური და სტრუქტურულ-დეჟუდაციური ინგრესიული ნაპირები.

ინგულაში, პ ა ტ ა რ ა ინ გ უ ლ ე მდინარე უკრ. სსრ-ში, დნეპრის მარჯვენაკადი. სიგრძე 549 კმ, აუზის ფართობი 13,7 ათ. კმ². სათავე აქვს და უმთავრესა მდინარეებში დნეპრისპირა მალლობზე, ქვემოთში - შავიზღვისპირა დაბლობზე. უმთავრესად საზრდოობს თოვლის წყლით წყლის საშ. ხარჯი სოფ. მოგილოვკასთან 0,32 მ³/წმ. იყინება დეკ. II ნახევარში. წინულძვრაა მარტის II ნახევარში. დედი შენაკადია ვისუნი. სანაოსნო შესართავიდან 109 კმ. ო. - ის ნაპირზეა ქ-ები ალექსანდრია, კრივოი-როვო, ინგულეცკი სნიგირიოვკა. იყენებენ სარწყავად. ო. - აუზშია კრივოი-როვის რკინის მადნის საბადო.

ინგულაში, ქალაქი (1956-იდან) უკრ. სსრ დნეპროპეტროვსკის ოლქში, მდ. ინგულეცის (დნეპრის შენაკადი) ნაპირზე რკინიგზის სადგ. ინგულეც-ნოვი. რკინიგზის მდინის მოპოვება. სამთოგამამდიდრებელ კომბინატი, ბეტონის ქ-ნა. საღებოს სამთოგამამდიდრებელი ტექნიკუმი.

ინგული, დ ი ო ინ გ უ ლ ე მდინარე უკრ. სსრ კიროვოგრადისა და ნიკოლაევი ოლქებში. სიგრძე 354 კმ, აუზის ფართობი 9890 კმ². სათავე აქვს და მიედინება დნეპრისპირა მალლობზე, ქვემოთში - შავი ზღვისპირა დაბლობზე. ქ. ნიკოლაევი უერთდება მდ. საზრდოობს თოვლისა და წვიმი წყლით. წყლის საშ. ხარჯი შესართავიდან 118 კმ-ზე 8,84 მ³/წმ. იყინება დეკ. ნახევარში, წინულძვრა თებ. ბოლოსა და მარტის დასაწყისშია. სანაოსნო შესართავიდან 55 კმ. იყენებენ სარწყავად. ო. ნაპირზეა ქ. კიროვოგრადი.

ინგუშაში (საკ. სახელწ. და ლ ლ ა) ჩანჩ.-ინგ. ასსრ დას. ნაწილში, მთის წინა და ვაკის ზოლში, აგრეთვე კავკასიონის მთავარი ქედის ცენტრალურ ნაწილის ხეობებში მცხოვრები ხალხი რაოდ. 158 ათ. კაცი (1970). ლაპარაკობენ ინგუშურ ენაზე. მორწმუნე ო. მუსლიმან სუნიტები არიან. ენითა და კულტურით მონათესავე ჩაჩნებთან ერთად ჩაჩნეთ-ინგუშეთის მკვიდრ მოსახლეობას შეადგენენ თავდაპირველად მთებში ცალკეულ ჯგუფებად (საზ-ბეებად) ცხოვრობდნენ. ბარში ჩამოსახლება XVI-XVII სს-ში დაიწყო, რამაც ინტენს. ხასიათი XIX ს. 30-60-იან წლებში მიიღო. ბარში ო. - ის ერთ-ერთი პირველი სამოსახლო იყო სოფ. ანგუში ანუ ინგუში (ახლანდ. სოფ. ტარსკ ტარსის ხეობაში). ინგუში ხალხის საერთო სახელწოდება აქედან მომდინარეობს ო. - ის ძირითადი საქმიანობაა მიწათმოქმედება, მესაქონლეობა, მებაღეობა. მუშაობენ მრეწველობაშიც. 1943-44 ო. გადასახლეს შუა აზიასა და ყაზახეთში 1957 დააბრუნეს მშობლიურ ადგილებში თუშ-ფშავ-ხვესურები ო. ს. ქისტებს უწოდებენ (ო. - ის ისტორიის, მეურნეობისა და კულტურის შესახებ იხ. აგრეთვე სტ. ჩაჩნეთ ინგუშეთის ავტონომიური საბჭოთა სოციალისტური რესპუბლიკა).

ინგუშური ენა, იბერიულ-კავკასიურ ენათა ოჯახის ნახური ჯგუფის ენა. გავრცელებულია ძირითადად ჩაჩნ.-ინგ. ასსრ-ის ნაზრანის, სუნჯისა და მალგობეის



პ. ინგოროვა.

ნებში, აგრეთვე ჩრდ. ოსეთის ასსრ-ის ისაზღვრე რ-ნებში. ი. მ-ზე ლაპარაკობს მხ ათ. კაცი (1970, აღწერა).

ი. მ-თვის დამახასიათებელია ხმოვან-ა შედარებით რთული და თანხმოვანთა რტივი სისტემა. სპეციფიკურია < (<3), (<უ, ი) ხმოვნები და ოა (<3) დიფთონგი. თანხმოვანთაგან: ფარინგალური ფშვინიერი 3, ფარინგალური სპირანტივი ე, ჰჰ, არინგალური მკვეთრი ჰ-ს მსგავსი ბგე-ა და კბილბაგისმიერი ფ, რ-იც შედარე-ოთ ახ. წარმოშობისაა.

არსებით სახელებს აქვს ბრუნვის, რი-ჯის კატეგორია. ზოგი ზედსართავი სა-ლი და 4-ის აღმნიშვნელი რიცხვითი სა-ლი განარჩევს გრამატიკ. კლასს. ძირითა-ი ბრუნვებია სახ., ნათ., მიც., ერგატივი. თ. ბრუნვის ფორმას ემყარება ერგატი-სა და სხვ. ბრუნვათა ფორმები.

ზმნა იუღვლება გრამატიკ. კლასების ტედვით. გამოიყოფა 4 (გ, ა, ბ, დ) კლას-შანი, რ-თა მიმართება მხ. და მრ. რი-ცში გვაძლევს ექვს ჯგუფს. გარდამავა-ი ზმნის სუბიექტი ერგატიულ ბრუნვა-ია. ზმნას აქვს დროის, კილოს, რიცხვის ტეგორიები; საგარემოებო ფორმები. ის ნაზმნარი სახელები (მასდარი, მიმ-ოობა) და აბსოლუტივები.

წინადადების ძირითადი კონსტრუქცი-ია ნომინატიური, დატიური, ერგატიული, ასესიური და ლოკატიური. პიპოტაქსი აა განვითარებული.

ი. მ-ის ლექსიკა შეიცავს როგორც სა-ითონახურ, ისე საკუთრივ ინგუშურ ძი-ებს. მრავალადა ნასესხები სიტყვები რუს., რთ., ოსურ, სპარს., არაბ. ენებიდან.

ი. მ-ში არ გამოიყოფა დიალექტები. ირე განსხვავება შეინიშნება ბარისა და იის მცხოვრებთა მეტყველებაში. ი. მ. მწერლობო ენაა. სალიტ. ენას საფუძე-ად უღვდეს ბარის მცხოვრებთა მეტყველე-ა. დამწერლობა შეიქმნა 1923, თავდაპირ-ლად ლათ. გრაფიკის საფუძველზე. 1938-დან შემოღებულია რუს. გრაფიკის საფუ-ელზე შემუშავებული ანბანი.

ლიტ.: ი მ ნ ა ი შ ვ ი ლ ი დ ი., ძირითადი თანდებულანი ბრუნვები ინგუშურსა და ჩაჩ-რში, ჟენიშის მოამბე, 1942, ტ. 12; მ ი ს ი-ი, Система гласных и регрессивно-дистан-ционная их ассимиляция в чеченском и ингу-ском языках. «იბერიულ-კავკასიური ენათ-ცნიერების წელიწადი», 1974, [ტ.] 1; ი ო ლ ა კ ო ვ ა P. И., Ингушский язык, ნ.: Языки народов СССР, т. 4, М., 1967; ა ლ ო ს ა გ ო ვ ზ. К., Ингушская грам-тика, Владикавказ, 1925.

დ. იმნაიშვილი.

წლავი (Eruca), მცენარეთა გვარი ჯვა-ისანთა ოჯახისა. ერთწლოვანი, იშვია-ად მრავალწლოვანი ბალახია. აქვს მოყ-თალო ან მოთეთრო ყვავილები. 5-6 ხნობა გავრცელებულია სამხრ. ევროპა-ი, კავკასიაში, დას. ციმბირში, ჩრდ. და-ბმ. აფრიკაში. სსრკ-ში მხოლოდ 1 სახე-ბა იზრდება — E. sativa. საქართველო-ი (ქართლსა და ჯავახეთში) გვხვდება როგორც სარეველა მთის შუა სარტყლამ-ი. ზოგჯერ კულტივირებულია ზეთოვან ენარედ სსრკ სამხრ. რ-ნებში, მცირე აზი-ი, ეთიოპიასა და ინდოეთში. ფოთლებს ართბენ სალათად და საკაზმად, თესლს მლოგვის სურთაგად.

წლავრი, ფრინველი ქათმისნაირთა რი-სა. მოიცავს 2 გვარის თითო სახეობას. გ ე უ ლ ე ბ რ ი ვ ი ი. (Meleagris gal-pano) შინაური ი-ის წინაპარია, მისი წინის სიგრძეა 100 — 110 სმ, მამლის მა-დაახლ. 8 კგ. გავრცელებულია აშშ-ის მხრ.-აღმ-ით და მექსიკაში. კ ო ჰ ლ ე-ა ნ ი ი. (Agriocharis ocellatus) წადრობს ცენტრ. ამერიკაში. ი. იკვებ-მცენარეული და ცხოველური საკვებით. ნადირო თბიქტია.

შ ი ნ ა უ რ ი ი. თავისი გარეული ნა-ესაგებობისაგან დიდი ზომითა და წონით წსხვავდება. შინაურ ფრინველთა შო-ბს ი. ყველაზე დიდია და მას ხორცისა-ვის ამრავლებენ. მოზრდილი ი. იწონის

12-16 კგ, ყველაზე დიდი — 20 კგ-მდე. კვერცხს დებს მე-10, მე-11 თვიდან. ჩვე-ულურივ იანვარ-მარტში (წელიწადში და-ახლ. 90 კვერცხი, ყველაზე მეტი 150-მდეა). კვერცხის მასაა 80-88 გ. კვერცხის ინ-კუბაცია 28 დღე-ღამეს გრძელდება (რე-ჟიმი ქათმის კვერცხის მსგავსია). შემოდ-გომაზე თითო ი-გან შეიძლება გამოეზარ-დეთ 40-60 და მეტი ფრთა მოზარდული, რაც 3-4 თვეში 160-200 კგ ხორცს მოგვ-ცემს. ნასულები ი-ის ნაკლავის გამოსავალი 85-90%-ს აღწევს. სანაშენე ი-ებს იყენე-ბენ 3 წლამდე. ი-ის ხორცი დიეტური პრო-დუქტია, გემრიელი, ორგანიზმიც კარგად ითვისებს. კუნთოვანი ქსოვილი ნაკლავის მისის დაახლ. 50%-ს შეადგენს.

მიენდაურებოა კარგადა განვითარებუ-ლი ინგლისში, აშშ-ში, კანადაში, სადაც ი-ის ხორცის წარმოება ძირითადად სამრე-წე. საფუძველებზე ხდება. სსრკ-ში ი-ის მო-შენებას მისდევენ კრასნოდარისა და სტავ-როპოლის მხარეებში, ოსტროვის, ვოლ-გოროდისა და ვორონეჟის ოლქებში, უკრ. სამხრ. რ-ნებში. საქართველოში რუსეთი-დან შემოიყვანეს XVIII ს-ში და ფართოდ გავრცელდა ყველა მხარეში. ი-ები დიდ საფრინველებში ჰყავთ, სადაც ყველა ძი-რითადი საწარმოო პროცესი მექანიზმებუ-ლია. სანაშენე მუშაობას ატარებენ გვერ-სადგურები, სამომშენებლო ფერმები. გა-მოყვანილია შინაური ი-ის მრავალი ჯი-ში: მკერდფართო ბრინჯაოსფერი, ინგლ. მინი, ბელტსვილური, გარდა ამისა, სსრკ-ში გავრცელებულია ჩრდილოკავკ., მონ-კოვური თეთრი, ტიხორეცკული შავი და სხვ. ჯიშები. საქართველოში ბევრია ში-ნაური ი-ის პოპულაცია — შავი, ბრინჯა-ოსფერი, ნაცარა, ჩალისფერი და სხვ.

ლიტ.: ა ნ თ ა მ ე ნ., სანაშენე მუშაობა მფრინველობაში, თბ., 1974; Ш е р ш ა П. Ф., Разведение индеек, М., 1974.

ინდ-განვის ვაკე, ვაკე ინდოეთის, პა-კისტანისა და ბანგლადეშის ტერიტორიაზე, პიმალაის ქედსა (ჩრდ.) და დეკანის ზე-განს (სამხრ.) შორის. წარმოადგენს კონ-ტინენტური ნალექებით დაფარულ მთის-წინა როფს. აქვს ოდნავ დაბრილი, ბრტყე-ლი, დატერასებული და დაზრამული ხე-დაბირი. ი.-ბ. მ-ის აღმ. ნაწილის ჰავა სუბეკვატორული მუსონურია, დას. ნაწი-ლისა — ტროპიკული. ვაკის დიდ ნაწილზე ივლ. საშ. ტემპ-რეაა 30-36°C, იანვ. და-ახლ. 20°C. ატმ. ნალექები ვაკის სამხრ.-აღმ. ნაწილში 1500 მმ წელიწადში, სამხრ.-დას. ნაწილში — 100-150 მმ. მდინა-რეთა ქსელი ხშირი და უზეწყლიანია. მთავარი მდ-ებია: ინდი, განგი, ბრაჰმაპუ-ტრა. ჭარბობს ალუვიური ნიადაგი. განვი-სა და ბრაჰმაპუტრის დელტებში მანგროვი-ანი და მარადმწვანე ტყეებია, ვაკის ცენტრ. ნაწილში — საგანა და ფოთლომცვივანი ტყე. დას. ნაწილში ქვიშიანი უდაბნოები და მლაშობებია. ი.-ბ. მ-ის ცენტრ. და აღმ. ნაწილში ბუნებრივი მცენარეულობა თითქმის არ არის, ჭარბობს კულტ. ლანდ-შაფტი.

ინდუპენდენტები (ინგლ. independents, სიტყვასიტყვით—დამოუკიდებელნი), პრო-ტესტანტიზმის ერთ-ერთი რელიგიურ-საეკ-ლესიო მიმდინარეობის მოზრენი, ინგლი-ის ბურჟუაზიული რევოლუციის (XVII ს.) დროს პოლიტ. პარტია, რ-იც გამოხა-ტავდა ბურჟუაზიის რადიკალური ფართისა და ახალი, გაბურჟუებული თავადაზნაურო-ბის ინტერესებს (ჩამოყალიბდა XVI ს, 80-90-იან წწ.). პრესვიტერიანებისაგან განსხვავებით ი. გადაჭრით უარყოფდნენ ყოველგვარ ეკლესიას, რ-იც დასაბამს სა-ხელმწიფოსაგან იღებდა. ინგლ. რევ. პირ-ველ ეტაპზე ი. გამოხატავდნენ ფართო მასების ინტერესებს, 1646 გაითიშნენ — დემოკრ. ელემენტები გაემიჯნენ ბურჟ-თავადაზნაურულ ფრთას, რ-საც თ. კრომ-ველი მეთაურობდა. სტიუარტების რესტა-რაციის (1660) შემდეგ ი-ის პარტია ჩამო-შორდა პოლიტ. სარბიელს.

ინდუპალი, ა ნ ა პ რ ი ლ ი ნ ი, ო ბ-ზ ი დ ა ნ ი, სამკურნალო პრეპარატი, სპე-ციფიკური წ-ადრენოტოკატორი. თეთ-რი ან მოთეთრო-მოვარდისფრო კრისტ. ფხვნილი; იხსნება წყალსა და სპირტში. ამ-ცირებს გულის შეკუმშვისა და სტენოკარ-დიული შეტევის სინშირეს, მიოკარდიუმის კუმშვადობის უნარს, დამთრუნავად მოქ-მედებს გულის კუნთზე, ზრდის ფიზ. პრო-მისადმი გამძლეობას და სხვ. ი-ს იყენე-ბენ სტენოკარდიის, არითმიის, აგრეთვე თირეოტიქსიკოზის დროს, სათითურას პრეპარატებით მოწამელისასა და პაროქსიზ-მული ტაქიკარდიის შეტეგების პროფილაქ-ტიკისათვის.

ინდუპარაინიზმი (ლათ. in — უარყო-ფითი ნაწილაკი და დეტერმინიზმი), იდე-ალისტური ფილოსოფიური მიმდინარეობა და მეთოდოლოგიური პრინციპი, რ-იც უარყოფს ან საგნებისა და მოვლენების მიზეზობრივ ურთიერთგანსაზღვრულობას (ონტოლოგიური ი.), ან მიზეზობრიობის შემეცნებით ღირებულებას (მეთოდოლ. ი.). ი. მატერიალიზმისა და მისი მეთო-დოლ. პრინციპის — დეტერმინიზმის საპი-რისპირო მოძღვრებაა. ი-ისა და დეტერმი-ნიზმის დაპირისპირება განსაკუთრებით თავს იჩენს ადამიანის ნებისა და მისი მოქ-მედების მოტივების, აგრეთვე პიროვნების პასუხისმგებლობის საკითხში. თანამედრო-ვე ბურჟ. ფილოსოფიაში შექმნილია ბუნე-ბის მოვლენების ინდეტერმინისტული ინ-ტერპრეტაციის სხვადასხვა ფორმა: ან დეტერმინიზმი აღიარებულია ბუნების სფე-როში და გამორიცხულია საზ-ბის სფე-როდან (ნეოკანტიანელობა), ან იგი მხოლოდ ლოგიკური სფეროს მახასია-ოებლადაა მიჩნეული (პრაგმატიზმი). ბოლო ზანს გავრცელდა კვანტური ფიზ. ინდეტერმინისტული ინტერპრეტაცია, რ-ის მიხედვით, მთელი მიკროსამყარო, რამდენადაც იქ მექანიკური მიზეზობრი-ობა არ მოქმედებს, მიზეზობრიობის პრინ-ციპს საერთოდ მოკლებულია. მაგრამ მე-ქანიკური დეტერმინიზმი დეტერმინი-ზმის არც უმაღლესი და არც ერთადერთი ფორმაა. დეტერმინიზმის უმაღლესი ფორ-მაა დიალექტი. მატერიალიზმი; მისთვის ერთნაირად უცბოა როგორც ი., ისე ყო-ველგვარი ცალსახა (მექანიკური) დე-ტერმინიზმი, რ-იც საბოლოოდ ფატალიზ-მში გადადის. ამიტომ ი-ის დაძლევა მხო-ლოდ დიალექტი. მატერიალიზმის საფუძ-ველზეა შესაძლებელი.

ინდუპასი (ლათ. index — მაჩვენებელი, სია), ი ნ დ ე ქ ს ა ც ი ა, მაჩვენებელი, საძიებელი; სახელთა ან სახელწოდებათა ნუსხა; პირობით ნიშანთა (ასოების, ციფ-რების) სისტემა. მაგ., საბიბლიოთეკო-ბიბლიოგრაფიული ი., საფოსტო ი., სა-გამომცემლო ი. სამკურნალწამლო საშუა-ლებათა ი., ი-ები, რ-ებიც აღნიშნავს გამო-შვების თარიღს, შენახვის ვადას და სხვ. ი. მ ა თ ე მ ა ტ ი კ ა შ ი, რიცხვითი ან ასო-ითი მაჩვენებელი, რ-საც იყენებენ მათ. გა-მოსაზრებათა განსახვავებლად. მაგ., x₁, x₂, a₁, a₂ და ა. შ. (1, n, 0, i 0-ებია).

ინდუპასი რ ი ც ხ ვ თ ა თ ე ო რ ი ა-შ ი, რიცხვი, რ-იც შედარების ამოხსნი-სას ანალოგიურ როლს ასრულებს, რასაც ლოგარითმი მაჩვენებლიანი განტოლების ამოხსნის დროს. თუ p გენტი მარტივი რი-ცხვია, ხოლო q პირველადი ფესვი p მო-დულით, ჰაშინ მთელი a რიცხვის ი. ეწო-



ინდუ (Eruca sativa); ა—ნაყოფი.

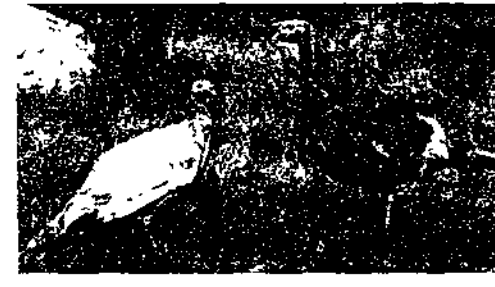

აღვლლობრივი ჩალისფერი ინდური.

დება ისეთ $k = \text{ind } a$ რიცხვს, რომ $a \equiv g^k \pmod{p}$. ორწევრა $ax \equiv b \pmod{p}$ შედარების ამოხსნისას O -ებს იყენებენ წრფივ $\text{ind } a + n \text{ ind } x \equiv \text{ind } b \pmod{p-1}$ შედარებაზე გადასასვლელად.

ინდიკსი სტატისტიკაში, შეფარდებითი სიდიდე, რაც რათდენობრივად ახასიათებს არათანაზომადი მოვლენების ერთობლიობათა კრების დინამიკას (უფრო იშვიათად — ცვლას სივრცეში).

საინდიკსო სიდიდის გამოყენება მჭიდროდაა დაკავშირებული ელიმინირების ხერხთან. ამიტომ ერთი მოვლენის დინამიკის გაზომვისას საჭიროა მეორე, მასთან დაკავშირებული, მივიჩნიოთ უცვლელ სიდიდედ, ე. ი. მოვანდინოთ მისი ელიმინირება. შესასწავლი ობიექტის მასშტაბის მიხედვით სტატისტიკ. O იყოფა ინდივიდ., ჯგუფურ და საერთო O -ად.

გამოანგარიშების წესის მიხედვით სტატისტიკ. O შეიძლება დაჯგუფდეს საბაზისო და ჯგუფურ O -ებად. საბაზისო O -ის გამოანგარიშებისას ყოველი მომდევნო პერიოდის შესაბამისი სიდიდე თანამიმდევრულად ეფარდება ერთსა და იმავე უცვლელ ბაზას. ზოგჯერ საჭიროა შედარებით მოკლე პერიოდის მონაკვეთებში დინამიკის თავისებურების თანამიმდევრული შესწავლა. ამ შემთხვევაში მჭკრივის ყოველი მომდევნო წვერი ეფარდება წინას. სტატისტიკ. O სხვადასხვა ფორმისაა: აგრეგატული, საშ. არითმ. და პარმონიული (მთავარია აგრეგატული). პროდუქციის ფიზ. მოცულობის აგრეგატული O -ის გამოანგარიშების ძირითადი ამოცანაა პროდუქციის

დინამიკის გაზომვა:
$$j = \frac{\sum q_1 p_0}{\sum p_0 p_0}$$
 j — არის საძიებელი სიდიდე, q — პროდუქცია, p_0 — ფასები (უცვლელი), Σ — შეჯამების მაჩვენებელი, q_1 — მიმდინარე პერიოდი, q_0 — საბაზისო პერიოდი. აქედან გამომდინარე, პროდუქციის აბსოლ. მატება $\Delta = \Sigma q_1 p_0 - \Sigma q_0 p_0$, თუ აბსოლ. მატებას (Δ) შევუფარდებთ საბაზისო პერიოდის პროდუქციას, მივიღებთ მატების ტემპს ($t\%$).
$$t\% = \frac{\Delta \cdot 100\%}{\Sigma q_0 p_0}$$

აქედან ერთ პროცენტზე ზრდა $\sigma = \frac{\Delta}{t}$.

სტატისტიკ. O -ის საერთო სისტემაში მნიშვნელოვანია აგრეთვე ფასების აგრეგატული O , რ-ის გამოანგარიშების მიზანია ფასების დინამიკის გაზომვა. ფასების აგრეგატული O -ის ფორმა მიმდინარე პერიოდისათვის წონებით ასეთია:
$$j = \frac{\sum p_1 q_1}{\sum p_0 q_1}$$

ფასების შემცირებისას გამოანგარიშებით აღმოჩნდება, რომ მოსახლეობამ განსაზღვრული სიდიდის ეკონომია მიიღო, რაც იმის მაუწყებელია, რომ ცხოვრების მატერ. პირობები გაუმჯობესდა. აგების წესის მიხედვით ფასების O -დან არ განსხვავდება პროდუქციის თვითღირებულების O . მხოლოდ ის თავისებურება ახასიათებს, რომ იგი ასახავს საწარმოს მუშაობის სინთეზური მაჩვენებლის — პროდუქციის თვითღირებულების დინამიკას:
$$j = \frac{\sum c_1 q_1}{\sum c_0 q_1}$$

სადაც საინდიკსო სიდიდეა თვითღირებულების მაჩვენებელი (c), მნიშვნელოვანია აგრეთვე შრომის ნაყოფიერების აგრეგატული O .
$$j = \frac{\sum t_0 q_1}{\sum t_1 q_1}$$
 O -ის მნიშვნელოვანი გამოხატავს მიმდინარე პერიოდში გამოშვებულ პროდუქციას, გამოსახულს ამავე პერიოდში დაზარჯულ დროში (t_1), ხოლო მრიცხველი არსებითად პირობითი სიდიდეა და აღნიშნავს იმ დროს, რ-იც საჭირო იქნებოდა იმისათვის, რომ მიმდინარე პერიოდის პროდუქცია საბაზისო პერიოდის შრომის ნაყოფიერების პირობებში დაგვეშვადებინა.

ინდიკსირება, რაიმე დოკუმენტის ტექსტის მთავარი შინაარსის ან თემის საინ-

ფორმაცია-საძებნი ენის ტერმინებით გამოხატვის პროცესი; იმარება ამა თუ იმ ტექსტის ადვილად მოსაძებნად. არსებობს 2 სახის O : საკლასიფიკაციო და კოორდინატული. O -ის განსაკუთრებული სახეა ტექსტის შინაარსის გახსნა მასში მოყვანილი ბიბლიოგრაფიის საშუალებით. ასეთი O საფუძვლად ედება ციტირებული ლიტერის საძიებლებს (მაჩვენებლებს).

ლიტ.: Михайлов А. И., Черныш А. И., Гляжаревский Р. С., Основы информатики, 2 изд., М., 1968.

ინდი (სანსკრ. სინ დჰუ; პუშტუ ენაზე აბას-ინი, სიტყვასიტყვით — მდინარეა მამა), მდინარე ჩინეთში, ინდოეთსა და პაკისტანში. სიგრძე 3180 კმ, აუზის ფართ. 980 ათ. კმ². სათავე აქვს კაილასის ქედზე (ტიბეტის ზეგანი), დაახლ. 5300 მ სიმაღლეზე. ზემოთში ღრმა, კლდოვან ტექტონ. ხეობაში მიედინება, შემდეგ კვეთს პიმალაისა და პინდუქუმის მტოქედებს, შუაწელში — ბორცვიან დაბალმთიანეთს, მდ. ქაბულის შეერთების შემდეგ ინდგანგის ვაკეზე გადის და იტოვება. O -ის კალაპოტის სიგანე აქ 400—500 მ-იდან 1—2 კმ-მდე იზრდება (მდ. პანჯნაღის-შეერთების შემდეგ) და წყალდიდობის პერიოდში 5—7-იდან 20—22 კმ-მდე აღწევს. ქვემოთში O ჩაუვლის თარის უდაბნოს დას. კიდეს და უერთდება არაბეთის ზღვას (დედღის ფართ. დაახლ. 8 ათ. კმ²). O საზრდობს თოვლის, მდინარისა და წვიმის წყლით. წყალუბნია გაზაფხულსა და ზაფხულში. წყლის საშ. ხარჯი ქ. პაიდარაბადთან 3850 მ³/წმ (უზწყლიან წლებში — 30 ათ. მ³/წმ-მდე). გვალვიან პერიოდში ქვემო დინებაში ზოგჯერ შრება კიდეც და ვერ აღწევს ზღვამდე. O -ს ყოველწლიურად დაახლ. 450 მლნ. ტ ნატანი გამოაქვს. O -ზე აგებულია 14 დიდი კაშხალი. O -ის აუზში ირწყვის 11 მლნ. ჰა-ზე მეტი მიწა. სანაოსნო შესართავიდან ქ. დერაისმაილ-ნანამდე. O -ის ნაპირზეა ქ-ები: სუკური, პაიდარაბადი, კარაჩი.

ინდიანა (Indiana), შტატი აშშ-ის ჩრდ. ნაწილში, მიჩიგანის ტბასა და მდ. ოჰაიოს შორის. ფართ. 94,1 ათ. კმ². მოსახლ. 5,3 მლნ. კაცი (1975), მ. შ. დაახლ. 65% ქალაქში ცხოვრობს. ადმ. ცენტრი და უდიდესი ქალაქი — ინდიანაპოლისი.

ზედაპირი ბორცვიანია (სიმაღლე 378 მ-მდე). ჰავა — ზომიერი კონტინენტური. ნალექები დაახლ. 1000 მმ წელიწადში. O ინდუსტრ.-აგრ. შტატია. მოსახლ. დიდი ნაწილი დასაქმებულია დამუშავებით მრეწველობაში. განვითარებულია მანქანათმშ. (თვითმფრინავების, რაკეტებისა და ავტომობილების ძრავებისა და ნაწილების, სატვირთო ავტომობილების, საგზაო მანქანების, სას.-სამ. იარაღის, მაცივრების წარმოება, რადიოელექტრონიკა) და შავი მეტალურგია, აგრეთვე ქიმ., რეზინის, კვების მრეწველობა. მთავარი სამრეწვ. ცენტრებია ინდიანაპოლისი და გერი.

O შედის „სიმინდის სარტყელში“. მთავარი კულტურებია სიმინდი და ხორბალი. სოფ. მეურნ. სასაქონლო პროდუქციის 55%-ს იძლევა მეცხოველეობა (მსხვ. რქ. საქონელი, ღორი, ცხვარი).

ინდიანაპოლისი (Indianapolis), ქალაქი აშშ-ის ჩრდ. ნაწილში, მდ. უაიტ-რივერის (ოჰაიოს აუზი) ნაპირზე. ინდიანის შტატის ადმ. ცენტრი. 740 ათ. მცხ., გარეუბნებიდან 1,1 მლნ. (1975). სარკინიგზო და საავტ. გზების კვანძი. დიდი სამრეწვ. და სავაჭრო ცენტრი. განვითარებულია მანქანათმშ. (თვითმფრინავის ძრავების, ავტომობილის ნაწილებისა და მოწყობილობების, ელექტრობელსაწყოების, სამშენებლო მოწყობილობის, სას.-სამ. იარაღის წარმოება), ქიმ. (განსაკუთრებით ფარმაცეპული) და კვების (ხორცსაკონსერვო, საფქვავი) მრეწველობა. უნ-ტი. O . დაარსდა 1820.

ინდიანოპო, მდინარე იაკუტ. ასსრ-ში. სიგრძე 1726 კმ, აუზის ფართ. 360 ათ. კმ².

სათავე აქვს ხალკანის ქედის ჩრდ. კაჯთაზე. წარმოიქმნება ხალკანისა და ტარის იურიანის შეერთებით. ერთი აღმ. ციბირის ზღვას. ზემოთში (640 კმ მანძილზე) მთის მდინარეა, ქვემოში — ვაკე (მიედინება აბისა და იანა-ინდიოტკე დაბლობზე). შესართავთან იტოვება დანენს დელტას (ფართ. 5500 კმ²). დიდ შენაკადებია: მარცხ. — კუიდეუსი, სელენიანი, მარჯვ. — ნერა, მონა, საზრდოლ წვიმის, თოვლისა და მდინარეების წყლით წყალდიდობა იცის ზაფხულში. წყლისაშ. ხარჯი უსტ-ნერისთან 428 მ³/წმ, ვერონცოვთან — 1570 მ³/წმ, იყენება ოქტში, ყინულებერაა მაის-ივნისში. მდიდრია თევზით. O -ის აუზში ითევნენ ოქროსანაოსნოა მდ. მონის შესართავიდან. მთვარი ნავმისადგომებია: ხონუ, დრუჟინტაბორი, ჩოკურდანი.

ინდიგო (ესპ. indigo < ბერძნ. indikos ინდური), $C_{16}H_{16}O_2N_2$, მუქი ლურჯი ფერის კრისტალური ნივთიერება, ტვ 390—392°C (დამლთი), წყალსა და სპირტს უხსნარია, მწელად იხსნება ზოგაერთ ორგანოებში. ამჟამად O ძირითადად დოქსილის ყანგით მიიღება. როგორც სლებარი, O უმველესი დროიდანაა ცნობილი. ამზადებდნენ ინდიგოს შემცველი მტნარებისაგან. მაგ., Indigofer's tinctura; იყენებდნენ ბამბისა და შალის კუბურ ლევისათვის (იხ. ლევა).

ინდიგოილური საღებავი, კუბურ საღებავების ჯგუფი, რ-ებიც აცებულები ახლოს არიან ინდიგოსთან. O ს. მოიცავს ფერთა სკალის ფართო ინტერვალს ნარიანჯისფერიდან შავამდე. O ს-ის ფერთა სიმტკიცე წყლისა და სინათლის მოქმედების მიმართ საკმაოდ დიდია. O ს-ტიპური წარმომადგენლებია ინდიგო თითონდიგო. O ს-ის ასორტიმენტი ძირითადად XX ს. დასაწყისში ჩამოყალიბდ შემდგომში ამ კლასის საღებავების დიდ ნაწილი სხვა კლასის საღებავებით შეცვლეს. ჯერჯერობით იყენებენ O ს-ის მხოლოდ 15—20 სახეობას.

ლიტ.: Косга И. М., Химия красителей, М., 1956.

ინდიულაპი, ამერიკის მკვიდრი მოსალეობის საერთო სახელწოდება (ესკიმოს ბისა და ალუტების გამოკლებით). სახელი მომდინარეობს პირველ ევროპელ მეღვაწეთა (ქრისტიანოვ კოლომბი და სხვ XV ს.) არასწორი წარმოდგენიდან, თიქოს მათ მიერ აღმოჩენილი ოკეანის გაღქვეყანა ინდოეთი იყო. ანთროპოლოგიურად O განეკუთვნებიან ამერ. რასას. სერთო რაოდ. ამერიკაში 30 მლნ. (1975) შეფასება) შეადგენს. ინდიელთა ენე მეტისმეტად დაქუცმაცებულია და თანა რად შესწავლილი არ არის (იხ. ეთნოგრაფიული რუკები სტატიებთან ჩრდილო ამერიკა, სამხრეთ ამერიკა). ინდიელთა უმრავლესობა ქრისტიანია. ნაწილობრივ შემონახულია ძვ. კულტურის პროტოტიპი და ანიმიზმის გადმონაშთები, შამანიზმი და სხვ.).

ვარაუდობენ, რომ ინდიელთა და ესკიმოსთა წინაპრები ამერიკაში ჩრდ.-აღაზიიდან გადმოსახლდნენ 20—30 ათ. წლწინათ. ინდიელთა დასახლება ამერ. ორვე კონტინენტზე მრავალი ათასწლეული მანძილზე მიმდინარეობდა. კოლონიზაცამდე ჩრდ. და სამხრ. ამერიკის ინდიელტომების უმრავლესობა თემურ-გვაროვწყობილების სხვადასხვა საფეხურზე იდებევროპელთა მიერ ამერ. კოლონიზაციის შედეგად ინდიელთა დიდი ნაწილი განადგურდა. დანარჩენები კი აშშ-ისა და კანადის რეზერვაციებში გაასახლეს. მატოოდენ მატერიკის უკიდურეს ჩრდილოეთში განაგრძობენ O ნახევრად მოხეტიალე ცხოვრებას. აშშ-ის O -ის მნიშვნელოვანი ნაწილი ამერიკელთა სპორილაციის აგებებს ქალაქისა და სოფლის პრიობლემასა და ულარობეს ფერმერთა რიგებ ხოლო ლათინური ამერ. მთელი რიგ

ქრების თანამედროვე ერების ფორმი-
ზაში (მექსიკელები, გვატემალელები,
ჩაგვაელები, პერუელები და სხვ.) O.
ინდუენოვანი კომპონენტს შეადგენენ.
მა თავისი წვლილი შეიტანეს მსოფლიო
ლტ. საგანძურში. მსოფლიოს ხალხებმა
გან ისწავლეს ისეთი კულტურების მო-
ნება, როგორცაა სიმინდი, კარტოფი-
ი, მზესუმზირა, მანიაკი, კაკაო, თამ-
ქო და სხვ.; შექმნეს არტიტექტურის,
პეიზაჟის, ხელოვნების, ხალხ. პოეტური შე-
ქმედებისა და სხვა შესანიშნავი ძეგლები.
ხ ე ლ ვ ნ ე ბ ა. ვეროპელთა მიერ
ერ. კოლონიზაციის დროს ცენტრ. ამე-
იკასა და ანდების რ-ში არსებობდა მა-
იკანული მხატვრული კულტურა,
რ-იც დამაპრობლებმა გაანადგურეს (იხ.
ქსიკა, გვატემალა, პონდურასი, პანა-
კოლუმბია, პერუ, ბოლივია, აცტეკე-
ნიკები, მიაი, მიშტეკები, საპოტეკე-
ტილტეკები).

ინდიელთა საცხოვრ. სახლის ტიპი
იხვედრება: ჩარდახები, გუმბათო-
ბრი კარვები (კანადელ მონადირეთა
გვამები), კონუსური კარვები (ტიპი -
ნადისა და აშშ-ის პრერიების O-სა),
ებიც აგებულია ტოტემით, ფოთლებით,
ლოფით, ტყავებითა და ა. შ. თიხისა
ქვის ქვებით სამშრ. ამერ. მთიან
ნებში, ფიცრით ნაგები სათემო საცხოვრ.
ხლები ჩრდ. ამერ. ჩრდ.-დას-ში და სხვ.
ში ფართოდ იყო გავრცელებული წინა,
ოვა, ქარგვა, ფრინველთა ბუმბულისა-
ნ დამზადებელი მორთულობები, გე-
ამ. და ხის მხატვრული საგნები და ფიგურ-
ები. ხეზე კვეთა გავრცელებული იყო
ქრ. რამდენიმე ტიპის ხელოვნებაში,
ისაკუთრებით კი ჩრდ. ამერიკის ჩრდ.-
ას. სანაპიროზე (პოლიქრომული ტოტე-
კი და საფლავის სვეტები რეალური და
ანტიკა. გამოსახულებებით). მონასტ-
ებში წამყვანი თემატიკაა გეომ. ორნა-
ნტი, ფანტასტი. გამოსახულებები, საომარ
და ნადირობის სცენები (ნახატები სა-
ლოვრ. სახლებზე, ე. წ. ტიპებზე, ფარებ-
ზე, ბიჭონის ტყავზე და სხვ.). O-ის თეთ-
ლოვი ხელოვნება მრავალ ქვეყანაში
ისპო (აშშ, კანადა, ურუგვაი, არგენტინა
და სხვ.), ზოგ ქვეყანაში კი (მექსიკა,
ბოლივია, გვატემალა, პერუ, ეკვადორი და
სხვ.) ახ. ხალხურ ხელოვნებას დაედო სა-
უძველესი.

ლიტ.: ვნ გ ე ლ ს ი ფ., ოჯახის, კერძო
კუთრების და სახელმწიფოს წარმოშობა,
ბ., 1978; Morgan J. G., *Дома и до-
машняя жизнь американских туземцев*,
р. с англ., Л., 1939; Народы Америки,
1-2, М., 1959-60.

ინდიელთა ანბანი, ჩრდილო, ცენტრ-
აზიური და სამხრეთ ამერიკის ინდიელთა
უბი. სხვადასხვა მონაცემით, ამ ენებზე
აპარაკობს 12-იდან 20 მლნ-მდე კაცი.
ოიცავს რამდენიმე ათეულ ენასა და დია-
ლექტს. დღესდღეობით ჯეროვნად არ არის
ესწავლილი და, ამდენად, არც მეცნიე-
ულად დასაბუთებული კლასიფიკაცია არ-
ებობს. პირობითად ასე აჯგუფებენ: 1.
ბ-დენე — ათაბასკური (ალასკასა და კა-
ხდის ჩრდ.-დას-ში, აშშ-ის სამხრეთში
და მექსიკის ჩრდ-ში, კალიფორნიისა და
რეგონის ზოგიერთ რ-ში), ტლინგიტი
და პაიდა (სამხრ. ალასკაში); 2. ალგონ-
ინურ-რიტვანული — ალგონკინური (აღმ.
და სამხრ. კანადაში, აშშ-ის ჩრდ.-აღმ.
აწილში), რიტვანული (კალიფორნიის
და ვიოტი და იურთკი) და აწ მკვდარი
ეოტეკი (ნიუფაუნდლენდში); 3. პენუ-
ი — კალიფორნიის პუნუტი (მიგოკი, იო-
უტსი) და, ზოგი მეცნიერის აზრით, ე. წ.
რეგონის პენუტი ენები — ტაკელმა, კა-
გაპუია, კუსი, იაკონა და ჩინუკი; 4. პო-
ბ — მოიცავს ენებს: ტლაპანეკი (მექსი-
კაში), კოაუილტეკი (ტეხასში); 5. კადო-
როკეული — იროკეული ენები (ერო-
ი და ონტარიოს მიდამოებში, მდ. წმ. ლავ-
ენტის აუზში, აგრეთვე ვირჯინიაში,
ჩრდ. კაროლინაში, კენტუკასა და ტენესში)

და კადო (ოკლაჰომაში, ჩრდ. ტეხასსა და
ლუიზიანაში, არკანზასში); 6. სიუ (სას-
კანევიანი და აღმ. მონტანიდან სამხრ.-აღმ-
ით, არკანზასამდე). აქვე ასახელებენ იუ-
ჩის (ჯორჯიასა და სამხრ. კაროლინაში);
7. მუსკოგი-ნაჩიზი (სამხრ.-აღმ. აშშ-ში);
8. იუტოატეკურ-ატეკური (აშშ-ს დას.,
მექსიკასა და ცენტრ. ამერიკაში). 9. მია-
სოკუ (აღმ. და სამხრ.-აღმ. მექსიკაში, იუ-
კატანასა და გვატემალაში), შინკა (გვატე-
მალაში) და ტოტონაკი (აღმ. მექსიკაში);
10. ოტომანგურ-ოტომი; მიშტეკურ-პოპო-
ლოკური, საპოტეკი, ჩოროტეკა და სხვ.
(ცენტრ. და სამხრ. მექსიკაში, ნიკარაგუ-
ასა და კოსტა-რიკაზე); 11. ჩიბჩა (კოსტა-
რიკაზე, პანამაში, კოლუმბიის, ეკვადორ-
ის, პერუს ნაწილში). 12. არავაკული
(დიდი ანტილის კ-ები, აღმ. კოლუმბია-
ში, ჩრდ. ვენესუელაში, გვიანში, შუა
და ზემო ამაზონსა და სამხრ. ამერიკის
დას. ნაწილში); 13. კარიბული (კოლუმ-
ბიაში, ვენესუელაში, ანტილის კ-ებზე,
გვიანასა და ჩრდ. ბრაზილიაში); 14. კე-
ჩუა-აიმარა — კეჩუა (სამხრ. ეკვადორში,
დას. პერუსა და ბოლივიაში, ჩრდ. ჩილე-
ში) და აიმარა (ბოლივიასა და სამხრ.-
აღმ. პერუში); 15. ყუ (აღმ., სამხრ. და
ცენტრ. ბრაზილიაში); 16. ტუბი-გუარანი
(აღმ., ჩრდ.-დას. ბრაზილიაში, პარაგვაი-
ში, ჩრდ. არგენტინასა და ურუგვაიში).

ტიპოლოგიურად O. მ. სხვადასხვა-
გვარია. ბევრია ინკორპორაციული ენა
(კადო-იროკეული, იუტოატეკური ენე-
ბის უმრავლესობა, ნაწილობრივ — ალგონ-
კინური ენები), ავლუტინაკური — გან-
ვითარებული აფიქსაციითა და სიტყვათ-
მეერთებით (ოტომი და სხვ.), არაიშვია-
თია ფლექსიური ენებიც (ორეგონის პე-
ნუტი, ტაკელმა პოკის ოჯახიდან და სხვ.).
O. მ-ის უმრავლესობა უმწერლობაა. ძე.
იეროგლიფური დამწერლობა ჰქონდათ მ-
იას, საპოტეკებს, კუსს (ჩიბჩის ოჯახიდან),
კეჩუასა და აიმარას. ევროპელთა მიერ
ამერ. კოლონიზაციის შემდეგ აცტეკურის,
ტუბის, კეჩუასათვის შემოღებულია ლათ.
ანბანი. ამჟამად სალიტ. ენებაა გუარანი,
კეჩუა და, ნაწილობრივ, აიმარა. ამ ენებ-
ზე შეიქმნა ქრისტ. და საერო ლიტ-რა.

ლიტ.: Handbook of American Indian
languages, pt. 1-2, Wash., 1911-22.

ინდიელთა ლიტერატურა, მოიცავს ამე-
რიკის ინდიელთა ტომების ზეპირსიტყვი-
ერების და წერილობით ძეგლებს. ამერ.
კონტინენტზე ევროპელთა მოსვლამდე იქ-
მნებოდა ეპიკური თქმულებები, ზღაპრე-
ბი, მითები, სიმღერები და ანდაზები ინ-
დიელთა ყოფა-ცხოვრების თემებზე. XVII ს.
დასაწყისში მიშტეკურაფიული დამწერ-
ლობით ჩაიწერა მნიშვნელოვანი ძეგლი
„უალამ ოლუმი“ („ნახატებიანი მოთხრო-
ბა“). O. ლ-მ დიდ განვითარებას მიაღწია
ცენტრ. ამერიკაში და ანდებში. კლასი-
კური დაფუძასთან დაკავშირებით წამყვან-
ი თემები გახდა მმართველთა და წარჩი-
ნებულ პირთა გამარჯვებისა და ღმერთის
ყოვლისშემძლეობის სადიდებელი სიმღე-
რები. წარმოიქმნა ლიტ. ჟანრები (სახო-
ტო წარწერები), დადგინდა ლიტ. კანონ-
ები. მრავალი ლიტ. ნაწარმოები რელიგ.-
მაგიური რწმენითაა გამსჭვალული (პი-
ნები ღმერთებისადმი, გალექსილი მითები,
ლოცვები, წინასწარმეტყველებანი და
სხვ.). აღსანიშნავია აცტეკური ჰიმნები,
მაიას მოციქულთა წიგნები „ჩილამ ბალა-
მი“ და სხვ. განსაკუთრებით გავრცელდა
ომის თემატიკა. მომდევნო პერიოდში ლა-
თინურად ჩაწერილმა მრავალმა ქრონიკამ
მოაღწია ჩვენამდე. აღსანიშნავია მითოლ.
და ისტ. შინაარსის დრამ. ნაწარმოებები,
რ-ებიც მჭიდროდ უკავშირდებოდა ცეკ-
ვებს. ამ ნაწარმოებთაგან შემორჩენილია
კიჩეს ტომის დრამა „რაბინალ აჩი“ და
პერუელთა ტრაგედია „ოლიანტაი“. მაიას
ტომში ცნობილი იყო ზოგიერთი კომედი-
ის სახელწოდება — „ქოთნების გამყიდვე-
ლი“, „მუქთახორა“, „კაკაოს მომყვანი

მებალე“ და სხვ. მნიშვნელოვანია აგრეთ-
ვე პოეტური ტექსტები, რ-ებიც დაკავ-
შირებულია მუსიკასთან. ძე. ამერიკის ყვე-
ლაზე დიდი პოეტი იყო ტესკოკონესახულ-
კითხული (XV ს.), რ-ის სახელით ჩვენამ-
დე მოაღწია ლექსების კრებულმა. თანა-
მედროვე O. ლ-ის თავისებური სახეობაა
დრამ. ბალეტი, რ-შიც გადმოცემულია
ესპ. დაპყრობათა ამბები, ქრისტ. ლე-
გენდები და სხვ. აღსანიშნავია აგრეთვე
ზღაპრები, ლირ. პოეზია. O. ლ-ის გავლენ-
ა დღემდე იგრძნობა გვატემალელ, პერუ-
ელ, მექსიკელ მწერალთა თხზულებებში.
ინდიელთა ცხოვრების ამსახველ ნაწარმო-
ებებს ინდიანისტურ ლიტ-რას მიაკუთვნე-
ბენ.

ლიტ.: Зубрицкий Ю. А., «Апу-
Ольгитай» — памятник культуры народов
Кечуа, М.: Культура индейцев, М., 1963;
Книжало В. В., Драма киче «Ра-
биньяль-ачи», «Вестник истории мировой
культуры», 1961, № 5; Миссож, Куль-
тура древних майя, Л., 1971; Пошля-Вух,
М.—Л., 1959.

ინდივიდი, ც ა ლ ა რ ს ი (ლათ. indi-
viduum — განუყოფელი), სოციალური დაუ-
ყოფელი ერთეული. O. ბიოლ. სახეობის
უმცირესი ერთეულია. სრული გაგებით
ცნება „O.“ მხოლოდ არაკოლონიურ ორგა-
ნიზმებს ესადაგება.

ინდივიდუალიზმი (ფრანგ. individua-
lisme < ლათ. individuum — განუყოფე-
ლი), მსოფლმხედველობის ტიპი, რ-შიც
მოცემულია ცალკეული ინდივიდის პოზი-
ციის აბსოლუტიზაცია და მისი დაპირის-
პირება საზოგადოებრიობასთან. O. ვლინ-
დება ადამიანის მორალურ ქცევაში, აგრე-
თვე ეთიკურ, ფილოს., პოლიტ. და სხვა
შეხედულებებში. O., როგორც სოციალ-
ოკური თვალსაზრისი, ისტ. პროცესის სუ-
ბიექტურ-იდეალ. გაგებას ემთხვევა და
წარმოადგენს ანარქიზმის ქვაკუთხედს, მის
თვრ. საფუძველს. XIX ს. 40-იანი წლე-
ბიდან O. მშრომელი მასების რევ. მოძრა-
ობის წინააღმდეგ იბრძოდა, ამასთან, ცდი-
ლობდა მორალურად ვაემართლებინა ბურ-
ჟუაზიის ბატონობა. თანამედროვე ეპოქა-
ში კი ბურჟუაზია მას ეყენებს კომუნისტურ
ი და მუშათა მოძრაობის, სოციალიზმის
მსოფლიო სისტემის წინააღმდეგ ბრძოლის
იდეურ იარაღად, ანტიკომუნისტური მორა-
ლური გამართლებისათვის, თითქოსდა პი-
როვნების „თავისუფლების დასაცავად“.
მარქსიზმის ფუძემდებლებმა მეცნიერუ-
ლად გადაწყვიტეს პიროვნებისა და საზ-ბის
დამოკიდებულების საკითხი. მათ დაასა-
ბუთეს, რომ ადამიანის ბუნება აბსტრაქტუ-
ლი კი არ არის, არამედ მოცემული ეპოქის
ფფლა საზ. ურთიერთობათა ერთობლიო-
ბაა.

სოციალ. საზ-ბაში არსებითად იცვლება
პიროვნებისა და საზ-ბის ბუნება, მათი ურ-
თიერთდამოკიდებულება. აქ თითოეული
პიროვნების თავისუფალი განვითარება
მთელი საზ-ბის თავისუფალი განვითარების
პირობაა. „ყველაფერი ადამიანისათვის“ —
ასეთია კომუნისტური პარტიის საპროგრამო
დებულება. ამრიგად, სოციალიზმი მი-
ზნად ისახავს პიროვნების ყოველმხრივ
განვითარებას, რაც მთელი საზ-ბის კომუნის-
ტური წინსვლის აუცილებელი პირობაა.
ინდივიდუალიზმი, რაიმე მოვლენის,
ცალკეული არსების, ადამიანის განუმეორე-
ბელი თავისებურება. უპირისპირდება ტი-
პურს, როგორც ზოგადს, რაც დამახასია-
თებელია მოცემული კლასის ყველა ელემ-
ენტის ან მისი უმეტესი ნაწილისათვის.



ინდიელები — თიხის სათა-
მაში, კარაის ტომი, ბრა-
ზილია. სრვ მეცნიერებ-
თა აკადემიის ანთროპოლო-
გისა და ეთნოგრაფიის მუ-
ზეუმი. ლენინგრადი.



ინდიელები, ვერბელის სამ-
კაულები. არაუკანის ტომი,
ჩილე. ეთნოგრაფიული მუ-
ზეუმი. ლაიფციგი.



ინდიელები, მონატული კე-
რამიკა. კარაის ტომი,
ბრაზილია, ეთნოგრაფიუ-
ლი მუზეუმი. ლაიფციგი.

მ. სხვადასხვა მეცნიერებაში სხვადასხვა მნიშვნელობით იხმარება. მაგ., ბიოლოგიაში იგი ახასიათებს ამა თუ იმ ორგანიზმის სპეციფ. ნიშნებს. ფსიქოლოგიაში მისი პრობლემა, უწინარეს ყოვლისა, ცალკეული ადამიანის მთლიან დახასიათებასთან კავშირში ისმება; ზოგადად ო. განიხილება როგორც ძირითადი სტრუქტურა, რაც ცალკეული ადამიანის მთლიანობასა და თავისებურებას განსაზღვრავს.

ინდივიდუალური პრიპატივი სწავლება, მოკლევადიანი (6 თვემდე) სწავლების ერთ-ერთი ფორმა, როდესაც მუშებს უშუალოდ საწარმოში ამზადებენ. ო. ბ. ს. ვწვობა იმისდა მიხედვით, თუ რა სპეციალობის მუშაზელი სჭირდება. მეცადინეობა ტარდება სასწავლო პროგრამებით; თეორ. მომზადებას — ტექ. ცოდნის საფუძვლების შესწავლას ეთმობა დროის 20%.

ინდივიდუალური ბინათმშენებლობა, მოქალაქის მიერ საცხოვრებელი სახლის აგება კანონით გათვალისწინებული წესის მიხედვით. სსრკ-ის კონსტიტუცია უზრუნველყოფს ო. ბ-ის განვითარებასა და ხელშეწყობას (მ. 13). მშენებლობისათვის საჭიროა გამოიყოს მიწის ნაკვეთი, გაიყოს პროექტი და სანოტარო წესით დამტკიცებული ხელშეკრულება მიწის ნაკვეთით უვადო სარგებლობის შესახებ. მიწის ნაკვეთს გასცემს შესაბამისი სახ. დეპუტატების რ-ნული, საქალაქო, სადაბო და სასოფლო აღმასკომები. ო. ბ-თვის მიწის ნაკვეთი ქალაქში განისაზღვრება 300-იდან 600 მ²-მდე, ხოლო ქალაქგარეთ — 700-იდან 1200 მ²-მდე. საერთო წესით, ასაგებო სახლის ზომა არ უნდა აღემატებოდეს 60 მ² საცხოვრ. ფართობს და 40 მ² დამხმარე ფართობს. ინდივიდუალურ ბინებს იშენებენ პირადი სახსრებითა და სახელმწ. სესხის გამოყენებით. სესხს აბლევენ სხვადასხვა რაოდენობითა და ვადით, ისე როგორც კანონითაა გათვალისწინებული (იხ. საქ. სსრ მინისტრთა საბჭოს 1965 წ. 5 ნოემბრის № 636 დადგენილება „საბინაო კანონმდებლობის კრებული“, თბ., 1966).

ინდივიდუალური განვითარების ბიოლოგია, განვითარების ბიოლოგია, ონტოგენეტიკა, ბიოლოგიის დარგი, რ-იც შეისწავლის ცხოველური ორგანიზმების ინდივიდუალური განვითარების (ონტოგენეზის) კანონზომიერებებს. ო. ბ. ბ. იკვლევს განაყოფიერებას, ნაწილთა ურთიერთმოქმედებას უმბრიონულსა და პოსტემბრიონულ პერიოდში, განვითარების შინაგან და გარეგან ფაქტორებს, მორფოგენეზს (ორგანოგენეზი და პისტოგენეზი), დიფერენცირებას და გენეტიკ. ინფორმაციის რეკლიზაციას განვითარების დროს, ზრდას, დაბერებას, ტრანსპლანტაციას, რეგენერაციას და სხვ. ო. ბ. ბ. დამოუკიდებელ დარგად ჩამოყალიბდა XX ს. შუა წლებში ემბრიოლოგიის შემდგომი განვითარების შედეგად გენე-

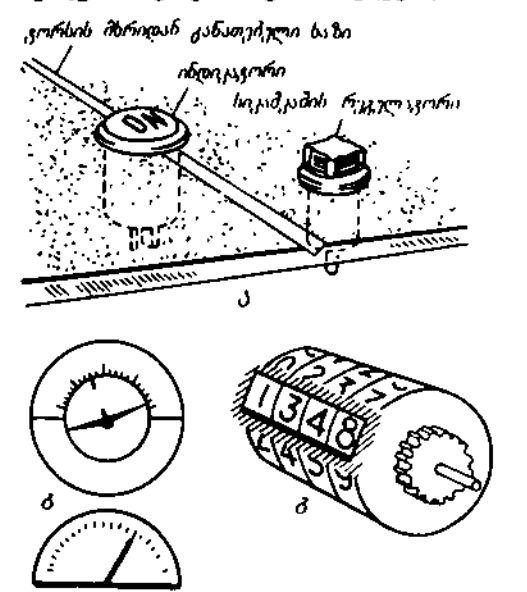

ტიკის, ბიოქიმიის, მოლეკულური ბიოლოგია და სხვ. მომიჯნავე დარგების მიღწევების საფუძველზე.

ინდივიდუალური კაპიტალი, საზოგადოებრივი კაპიტალის ნაწილი (ფულადი, საწარმოო ან სასაქონლო სახისა). კაპიტალ. საზ-ბაში იმყოფება ცალკეული კაპიტალისტების კერძო საკუთრებაში და გამოიყენება მოგების მისაღებად. ო. პ. კერძო კაპიტალ. ეკონ. ძირითადი ერთეულია. მისი მოქმედების ფარგლები განისაზღვრება საზ. კვლავწარმოების ობიექტური პროპორციებით. ო. პ-ის მოძრაობა, ისევე როგორც მთელი საზ. კაპიტალისა, მიმდინარეობს სტიქიურად კაპიტალ. წარმოების დისპროპორციისა და ანარქიის პირობებში. ამასთან, კაპიტალისტთა ერთი ნაწილის გამდიდრებასთან სდევს მეორის გაჩანაგება. ო. პ-ის კონკრ. ფორმა დამოკიდებულია მის როლზე საზ. წარმოების ისტორიულად განსაზღვრულ სტრუქტურაში. ო. პ. შეიძლება იყოს სამრეწვ., სავაჭრო ან სასესხო. იგი კაპიტალ. წარმოებითი ურთიერთობის სპეციფ. უჯრედია და გულისხმობს ცალკეულ კაპიტალისტთა იურიდიულ, კომერტ. და საწარმოო დამოუკიდებლობას (იხ. აგრეთვე კაპიტალი, კაპიტალის წრებრუნვა და ბრუნვა). **ქ. ლურჯკაია. ინდივიდუალური კაპიტალი ძრავა**, მცირე სიმძლავრის რაკეტული ძრავა კაბინის გარეთ თავისუფალი ფრენის დროს კოსმონავტის გადაადგილებასა და მანევრირებისათვის. იგი შეიძლება იყოს ხელისა (კოსმონავტი ო. რ. ძ-ს ისე მიმართავს, რომ წვევის საჭირო მიმართულება მიიღოს) ან სკაფანდრზე დამაგრებული (კოსმონავტი რთავს ო. რ. ძ-ს და მუშა სხეულს — აირს ან ერთკომპონენტური რაკეტულ საწვავს — აწვდის ერთ ან რამდენიმე სხვადასხვანაირად განლაგებულ საქშენს).

ინდივიდუალური საშუაო დრო, დრო, რ-იც იხარჯება საქონლის ერთეულის დამზადებაზე ცალკეული მწარმოებლის (საწარმო) მიერ. ო. ს. ლ. დამოკიდებულია შრომის საშუალებების განვითარების დონეზე, წარმოების ორგანიზაციაზე, მუშის კვალიფიკაციაზე და ა. შ. სხვადასხვა მწარმოებელი ერთი და იმავე საქონლის წარმოებაზე შრომის სხვადასხვა რაოდენობას ხარჯავს, ბაზარზე კი ერთი და იგივე საშუალო ღირებულებანი ერთიან საბაზრო ფასად იყიდება, რასაც საფუძვლად უდევს საზოგადოებრივად აუცილებელი შრომის დანახარჯით განსაზღვრული საქონლის ღირებულება. ეს წარმოშობს წინააღმდეგობას ინდივიდ. და საზოგადოებრივად აუცილებელ შრომის შორის კერძო საკუთრების პირობებში და იწვევს საქონელმწარმოებელთა დიფერენციაციას.

სოციალიზმის დროს წარმოების საშუალებებზე საზ. საკუთრების არსებობა სწორედ ანტაგონისტურ წინააღმდეგობას ცალკეულ საწარმოთა ო. ს. ლ-სა და საზ. აუცილებელ საშუალო დროს შორის.

ინდივიდუალური ფსიქოლოგია, იხ. დიფერენციალური ფსიქოლოგია.

ინდივიდუალური შარბოვა, წარმოების ტიპი, რ-იც უშვებს პროდუქციის ერთეულ (ცალკობრივ) ეგზემპლარებს. მაგ., საცდელი საწარმოები, რ-ებიც პროდუქციის ექსპერ. ნიმუშებს ამზადებენ. შემოწმებისა და გამოცდის შემდეგ ნიმუში გადაეცემა საწარმოებს სერიული ანუ მასობრივი გამოშვებისათვის. ო. შ. უშვებს აგრეთვე უნიკალურ პროდუქციას, გარდა ამისა, იღებს ინდივიდ. შეკვეთებს. ო. შ-ში იყენებენ უნივერს. მოწყობილობებს; ტექნოლ. პროცესი ზუსტდება საამქროებში. პროდუქციის განსხვავებული ნომენკლატურა და შეკვეთების უნიკალურობა მოითხოვს უფრო კვალიფიციურებულ მუშების შრომის გამოყენებას. ო. შ. შრომატევადია. მისი თავისებურებანი მოითხოვს

ცალკეულ უბნებზე მოიძებნოს შესაძლებელი სერიული და მასობრივი წარმოებელი მეთოდების გამოსაყენებლად.

სამეცნ.-ტექ. პროგრესის პრობლემებში პროდუქციის ახ. სახეობის უფრო დიდ რაოდენობით ათვისებასთან დაკავშირებით გაიზარდა ო. შ-ის გამოყენების სფერო.

ინდიკატორი (გვიანდ. ლათ. indicator < ლათ. indico — ვუჩენუ, ვსაზღვრავ), მოწყობილობა, ხელსაწყო ან ელემენტი, რ-იც ასახავს პროცესის მიმდინარეობას ან განსაზღვრავს დასაკვირვებელი ობიექტის მდგომარეობას. განასხვავებენ ვიზუალურ, აკუსტიკურ, ტაქტილურსა და სხვა სახის ო-ებს. უფრო გავრცელებულია ვიზუალური ო. (სასცნალო, ისრისანი, ციფრული, სახვითი, პროექციული და სხვა სახის ო-ები).

სასცნალო ო-ით, მაგ., ფერადი სისინალო ნათურით (ნახ. 1, ა), აღგენენ, როგორც მიმდინარეობს პროცესი მწვანე ნათურა პროცესის ნორმალური მსვლელობის მაჩვენებელია, ყვითელი გაფრთხილებას იძლევა, რომ მეტი ყურადღებაა საჭირო, ხოლო წითელი პროცესის მსვლელობის დარღვევისა და საშიშროების მაჩვენებელია. ციფრული ო-ი წარმოადგენს ნათურების მეშვეობით ბრძენებს გამოსცემენ ან ინფორმაციის რაოდენობას იტყობინებენ. ის რ ი ა ნ ო-ს (ნახ. 1, ბ) იყენებენ გასაზომი ან საკონტროლო სიდიდეების (დრო, მანძილი, სიჩქარე) რიცხობრივ მნიშვნელობათა საჩვენებლად. ციფრული ო. (ნახ. 1, გ) უზრუნველყოფს ჩვენებათა სწრაფად ათვლას. დოლურ მრიცხველის, პანელებისა და სხვა სახის ციფრული ო-ით აღგენენ ინფორმაციას ზუსტ რაოდენობას. ს ა ხ ვ ი თ ა (თვალსაჩინო) ო. (ნახ. 2) გამოსახავს ობიექტის მდგომარეობას სივრცეში და კლექტრონულ-სხივური მილაკის ეკრანზე მრუდებისა და მახასიათებლების ცვლილებას აჩვენებს. პროექციული ო. რ-იც პროექციული მოწყობილობისა და ეკრანის სკან შედეგად, მრავალი სახეობის რთულ ოპერაციებს გამოსახავს. არის აგრეთვე ვიზუალური კომბინირებული ო. მისი მიზანია პროცესის მდგომარეობა და მისი მთავარი მახასიათებლები თვალსაჩინოდ გამოსახოს უშუალოდ ფარზე (გრაფიკანულზე) ან ოპერატორის პულტზე (ნახ. 3). აკუსტიკურ ო-ს იყენებენ უდიდ ზილვადობის დროს, როცა დამკვირვებლის მხედველობით ალქმა გადატვირთულია ინფორმაციით ან მისი ყურადღება ვიზუალური ო-ის მიმართ უპასურობა. ნაკლებად ეფრცელებულია კ ა ქ ე ლ ო რ ი (შეგრძნების ორგანოებზე მოქმედი) ო., რ-აც იყენებენ ვიზუალურთან ერთად მიღებული სიგნალზე განსაკუთრებით სწრაფ რეაქციის მოსახდენად.

ო-ს ფართოდ იყენებენ სამეცნ. კვლევის პროცესში, ტექნიკასა და ყოფა-ცხოვრებაში. იგი იძლევა სიგნალს ავარიული მდგომარეობისა და სასწრაფო ინფორმაციის მიღების დროს, აადვილებს გადაწყვეტილების მიღებას და წარმოადგენს მანქანისა და ადამიანის დამაკავშირებელი ინფორმაციის ძირითად წყაროს.

ლიტ.: Л о м о в Б. Ф., Человек и техника, М., 1966; П у л Г., Основные методы в системах индикации, пер. с англ., Л., 1969; Электронные системы отображения информации, под ред. Дж. Ховарда, пер. с англ., М., 1966.

ინდიკატორული დიაგრამა, დგუმიანი მანქანის ცილინდრში აირის ან ორთქლის წნევის ცვლილებისა და დგუმიის შესაბამისი გადაადგილების ან მუხლა ლილვის მობრუნების კუთხის ურთიერთდამოკიდებულების გრაფიკული გამოსახულება (ნახ.). პრაქტიკაში ნამდვილი ო. ლ. ავტომატურად გამოიხატება სპეც. ხელსაწყოთა (წნევის ინდიკატორის) საშუალებით. ო. ლ-ის ფართობი პროპორციულია მუშა სხეულის მიერ ცილინდრში ერთი ციკლის

ინდიკატორი, ნახ. 1. მაჩვენებელი ინდიკატორები: ა — სასცნალო ნათურა; ბ — ისრისანი ინდიკატორი; გ — ციფრული ინდიკატორი.

კანმავლობაში შესრულებული მუშაობის...
და. 0-ის დასადგენად საჭიროა ახ. წელთ-
აღრიცხვის წელს მიუვრცობთ 3 და მიღე-
ბული ჯამი გავყოთ 15-ზე, ნაშთი იქნება
0., რ-იც მნიშვნელოვანი საშუალებაა თა-
რიღების სისწორის დასადგენად. 0-ით
წელთაღრიცხვის დროს გასათვალისწი-
ნებელია 0-ის საწყისი თარიღი: ბიზანტია-
ში - 23 სექტ., ხოლო V ს. შუა წლებიდან
1 სექტ.; რომში 1087-მდე - 1 სექტ., შემ-
დეგ კი - 1 იანვ. (ან 25 დეკ.); ინგლისსა და
გერმანიაში XIV ს. ბოლომდე - 24 სექტ.,
რუსეთში XVIII ს-მდე - 1 სექტ. XVIII ს-ში
შეწყდა 0-ით წელთაღრიცხვა, შემორჩა
ხოლოდ საეკლესიო აქტებში.

ინდიკატორული მცენარეები, მცენარე-
ები, რ-ებიც დაკავშირებული არიან ამა
ნუ იმ ეკოლოგიური პირობებთან და რ-თა
იხვედით-ც განისაზღვრება ამ ეკოლ.
პირობების თვისობრიობა და რაოდენო-
ბრიობა. 0. მ. შეიძლება იყოს როგორც
ახლოები, ისე შიგასახეობრივი ერთეუ-
ლები, რ-ებიც ამა თუ იმ ვარემო პირობე-
ლის შემოქმედებით კანონზომიერად და
სასუფვეტლივ წარმოიქმნება. ინდიკა-
ციის ობიექტებია ნიადაგი, ზოგიერთი ქა-
ნი, მიწისქვეშა წყლები, ესა თუ ის ქიმი-
კომპონენტი და სხვ. 0. მ-ის მიხედვით აღ-
კენენ ნიადაგის მექან. შემადგენლობას
და დამლაშების ხარისხს, მათვე იყენებენ
ენდაბნოში მტკნარი წყლის საიბეზლად,
ასარგებლო წიაღისეულის აღმოსაჩენად,
ჰენარეული საფრის ცვალებადობის ხა-
აათის დასადგენად და სხვ. საველე გამო-
კვლევებისათვის დიდი მნიშვნელობა აქვს
ანდიკატორი რუკებისა და ცნობარების
მედგენას. 0. მ-ს ინდიკატორი გეობო-
ტანიკა შეისწავლის.

ინდიუმი (Indium), In, ელემენტთა პე-
რიოდული სისტემის III ჯგ. ქიმი. ელემენ-
ტი; ატ. ნომერი 49, ატ. მასა 114,82, ტენ
156,2°C, ტუღ 2075°C, სიმკვრივე 7362
კგ/მ³, თეთრი მბზინავი რბილი ლითონი.
ელემენტი შედგება ორი იზოტომისაგან:
¹¹⁵In (4,33%) და ¹¹³In (95,67%). 0. აღ-
მოაჩინეს გერმ. მეცნიერებმა ფ. რაიხმა
და ტ. რიხტერმა 1863.

0. ტიპური გაბნეული ელემენტია, მისი
ააშ. შემცველობა ლითონფეროში მასის
მიხედვით 1,4 · 10⁻⁵%. 0-ს მინარევების
სახით შეიცავს თუთიის, ტყვიის, კალის
აულოფიდური მინერალები. ცნობილია 0-ის
ააში მინერალი: თეთნაბადი 0., როკე-
ნიტი და ინდიტი. პრაქტ. მნიშვნელობისა
აგაღებულნიშნებში 0-ის დაგროვება (0,1%-
მდე, ზოგჯერ 1%).

ნაერთებში 0. ძირითადად ამყდარება
1, 2 და 3 ვალენტობას. 0. პაერზე მდგრა-
დია, 800°C-ზე ზევით კი იწვის მოიისფ-
რო ლურჯი ალით და წარმოქმნის 0-ის
იანგს In₂O₃ - ყვითელ კრისტალებს,
მეაგებში კარგად იხსნება. გაცხელებისას
0. ადვილად უერთდება ჰალოგენებს და
წარმოქმნის ჰალოგენიდებს InCl₃, InBr₃,
InI₃; გოგირდთან კი - სულოფიდებს In₂S₃,
InS. 0. იხსნება მჟავებში, ტუტეებში პრაქ-
ტიკულად უხსნარია. მიიღება თუთიის,
ტყვიისა და კალის წარმოების ნარჩენები-
სა და შუალედი პროდუქტებისაგან. 0-სა
და მის ნაერთებს (მაგ., ნიტრიდი InN,
ფოსფიდი InP, ანტიმონიდი InSb) ყველა-
ზე ფართოდ ნახევრად გამტართა ტექნი-
კაში იყენებენ.

**ლიტ.: Химия и технология редких и
рассеянных элементов, под ред. К. А. Боль-
шакова, т. 1-2, М., 1965-69.**
ინდიკატიონი (ბერძნ. indiktion, ლათ.
indictio - გამოცხადება, განცხადება), ქრის-
ტიანულ ქვეყნებში (შუა საუკუნეებისა და
ნაწილობრივ ახალი დროის ისტ. ქრონოლო-
გიაში) წელთაღრიცხვის 15-წლიან ციკლ-
ში წლის რიგითი ნომრის სახელწოდება.
პაპიროლოგიის მონაცემებით, 0-ით წელთ-
აღრიცხვა რომის პერიოდის ეგვიპტეში
ჩამოყალიბებულია. ბიზანტიაში იმპ. კონს-
ტანტინე დიდს შემოუღია (312/313 - I
ინდიქტიონი). ბიზანტიაში 0-ის დაწყება
სამოქალაქო ახალი წლის დღეს ემთხვეო-

და. 0-ის დასადგენად საჭიროა ახ. წელთ-
აღრიცხვის წელს მიუვრცობთ 3 და მიღე-
ბული ჯამი გავყოთ 15-ზე, ნაშთი იქნება
0., რ-იც მნიშვნელოვანი საშუალებაა თა-
რიღების სისწორის დასადგენად. 0-ით
წელთაღრიცხვის დროს გასათვალისწი-
ნებელია 0-ის საწყისი თარიღი: ბიზანტია-
ში - 23 სექტ., ხოლო V ს. შუა წლებიდან
1 სექტ.; რომში 1087-მდე - 1 სექტ., შემ-
დეგ კი - 1 იანვ. (ან 25 დეკ.); ინგლისსა და
გერმანიაში XIV ს. ბოლომდე - 24 სექტ.,
რუსეთში XVIII ს-მდე - 1 სექტ. XVIII ს-ში
შეწყდა 0-ით წელთაღრიცხვა, შემორჩა
ხოლოდ საეკლესიო აქტებში.

ქართ. წყაროებში 0-ით აღინიშნებოდა
აგრეთვე მეფეთა ტახტზე ასვლიდან I,
II, III და ა. შ. წლები.
ინდიგენიზმი [ესპ. indigenismo < indige-
na - ადგილობრივი (მცხოვრები)], ინდი-
ანოზში (ესპ. indio - ინდური), მიმართულებ-
ა საზოგადოებრივ აზროვნებაში, სახვით
ხელოვნებასა და ლიტერატურაში ლათინურ
ამერიკის იმ ქვეყნებში, სადაც ინდიე-
ლები შეადგენენ მოსახლეობის მნიშვნე-
ლოვან ნაწილს და შემორჩენილია მც. ინ-
დიური კულტურის ტრადიციები. 0. გავრ-
ცელდა 1920-30-იან წლებში, როცა მუ-
შათა და გლეხთა მოძრაობის ზრდის გავ-
დენით მხატვრებმა და მწერლებმა მიმარ-
თეს ინდიელთა ყოფა-ცხოვრების ასახვას.
ინდიელების უფლებების დაცვაში მნიშვნე-
ლოვანი როლი ითამაშეს მექსიკელმა მხა-
ტვრებმა (დ. რივერა, ფ. გოიტია) და მწერ-
ლებმა (ე. აბრუ გომესი, გ. ლოპეს-ი-ფუ-
რტესი), აგრეთვე პერუს, ბოლივიისა და
ეკვადორის ხელოვნებისა და ლიტ-რის
მოღვაწეებმა.

ინდოპროპიონიტი, ინდოეგრ-
ოული ენათმეცნიერება, ის-
ტორიულ-შეღარებითი ენათმეცნიერების
ნაწილი, რ-იც შეისწავლის ინდოევროპულ
ენებს, მათ ისტორიას, მათ ურთიერთმი-
მართებებს. ემყარება ინდოევრ. ენათა
შორის ბგერათმეცნიერებას, რაც ამ
ენათა საერთო წარმოშობაზე მიუთი-
თებს.

0-ის ფუძემდებლები იყვნენ XIX ს. პირ-
ველ მეოთხედში ფ. ბოპი და რ. რასკი,
რ-ებმაც საფუძველი ჩაუყარეს ისტ.-შე-
ღარებით ენათმეცნიერებას საერთოდ. თა-
ვისი არსებობის საუკუნუნახევრის განმავ-
ლობაში 0-მ დიდ წარმატებებს მიაღწია.
იგი წამყვან როლს ასრულებს ისტ.-შეღა-
რებითი ენათმეცნ. განვითარებაში.

ინდოპროპიული ენები, ენათა დიდი
ოჯახი, რ-იც აერთიანებს ევრაზიის მონა-
თესავე ენებს - თანამედროვეს თუ აწ
მკვდარს. მოყოლილ ენათა შორის 0. მ.
ყველაზე უკეთაა შესწავლილი. ამას ხელს
უწყობს ის გარემოება, რომ მოღწეულია
უმეტესი ტექსტები და მეცნიერებას სა-
შუალება აქვს თვალი მიადევნოს ამ ენათა
განვითარების ცალკეულ ეტაპებს. 0. მ.
მოიცავს რამდენიმე ახლომონათესავე ენა-
თა ჯგუფს: I. ხეთურ-ლუვიური ანუ ანა-
ტოლიური ენების ჯგუფი, სადაც გაერთი-
ანებულია ხეთური, ლუვიური, ლიდიური,
ლიკიური (მკვდარი ენები). უძველესი ტექს-
ტები მოღწეულია მც. წ. XVIII ს-იდან;
წარმოდგენილია რიტუალური, მითოლ.,
ისტ., სოც.-ეკონ., მხატვრული ლიტ-რა);
II. ინდური (ინდოარიული) ჯგუფი - მც.
ინდ. ენები: ვედური სანსკრიტი (უძველესი
ტექსტები განეკუთვნება მც. წ. II ათასწლ.
დასასრულსა და I ათასწლ. დასაწყისს);
ცალკეული მც. ინდური სიტყვები შემოუ-
ნახავეს II ათასწლ. წინააზიურ წყაროებს;
ინდური ენების შესწავლა დაიწყო უძვე-
ლეს ეპოქაში; ყველაზე ცნობილი - პანი-
ნის გრამატიკა განეკუთვნება მც. წ. IV ს.;
საშ. ინდური ენები: პალი, პრაკრიტები
და აპაბჰრანშა; ახ. ინდური ენები: პინდი,
ურდუ, ბენგალური, პენჯაბური, სინდური,
გუჯარათული, მარათული, ასამური, ორია,
ენგალური, სინჰალური, აწინკური და სხვ.
ჩამოყალიბდა ახ. წ. II ათასწლ. დასა-

წყისში. ინდურ ენათა ახლომონათესავედ
მიიჩნევენ აგრეთვე ნურისტანის დარდულ
ენებს; III. ირანულ ენათა ჯგუფი - მც.
ირანული: ავესტური (უძველესი ტექსტე-
ბია - ავესტის საღვთო წიგნების კრებუ-
ლი, აქემენიდათა დინასტიის მეფეთა წარ-
წერები), მც. სპარსული; საშ. ირანული:
საშ. სპარსული, პართული, ხორეზმული,
საკა, სოლდური და სხვ.; ახ. ირანული -
პარსული, ტაჯიკური, ჰემშუ (ავღან-
ური), ოსური, ქურთული, ბელუჯური, თა-
თური, თალიშური, იალბური, აგრეთვე
პამირის ენები; IV. სომხური ენა (უძვე-
ლესი ტექსტები ახ. წ. V ს-იდან); V. ფრი-
გიული ენა (მოღწეულია ცალკეული სი-
ტყვები, საკუთარი სახელები, მოკლე წარ-
წერები; ათარიღებენ მც. წ. VI - ახ. წ.
IV სს.; ვარაუდობენ სომხურ ენასთან ახ-
ლო ნათესაობას); VI. ბერძნული ენა დია-
ლექტებითურთ (უძველესი ტექსტები შე-
სრულებულია ბ-ხაზოვანი დამწერლობით,
ათარიღებენ მც. წ. XV-XI სს. გამოიყოფა
განვითარების 3 ძირითადი ეტაპი. შექმ-
ნილია უმდიდრესი ისტ., მხატვრული, რე-
ლიგ., ფილოს. ლიტ-რა. მასი შესწავლა
ანტ. ხანაშივე დაიწყო. მოღწეულ ტექსტებს
შორის არის ბერძნ. ენის გრამატიკა და
კომენტარები წინა პერიოდის ტექსტებისა-
თვის); VII. თრაკიული ენა (გავრცელებუ-
ლი ყოფილა ბალკანეთის ნ.-კ-ის აღმ. ნა-
წილში); VIII. ილირიული ენა (გავრცე-
ლებული ყოფილა ბალკანეთის ნ.-კ-ის
დას. ნაწილში; მც. ბერძნ. ტექსტებში და-
მოწმებულია ცალკეული სიტყვები და სა-
კუთარი სახელები); IX. ალბანური ენა
(განეკუთვნება მდგომი ენა; გამოთქმუ-
ლია ვარაუდი, რომ უნდა მომდინარეობ-
დეს თრაკიულიდან ან ილირიულიდან);
X. ვენეტიული ენა (ანუ ვენედა ენა. ჩრდ.
იტალიაში ნაპოვია 200-მდე ვენეტიული
წარწერა, რ-თაც ათარიღებენ მც. წ. V-
ახ. წ. I სს-ით); XI. იტალიკური ენები -
მიეკუთვნება აწ. მკვდარი ლათინური, ოს-
კური, უმბრიული (უძველესი ტექსტები
განეკუთვნება მც. წ. VI ს.); XII. რომან-
ული ენები - მომდინარეობს ლათ. ენიდან
და მოიცავს თანამედროვე ესპანურს, პორ-
ტუგალიურს, ფრანგულს, პროვანსულს,
იტალიურს, სარდინიულს, რეტორომანულს,
რუმინულს, მოლდავურს, არომუნულს, აგ-
რეთვე აწ მკვდარ დალმაციურს; XIII. კელ-
ტური ენები: გალური, ბრეტონული, უელ-
სური, კორნუელსური, ირლანდიური, შოტ-
ლანდიური, ველური, მენური (უძველესი
ტექსტები ჩაწერილია ოგამური ანბანით.
მიაკუთვნებენ ახ. წ. IV ს.); XIV. გერმა-
ნიკული ენები: გუთური, შეველური, დანი-
ური, ნორვეგიული, ისლანდიური, ფარე-
რული, მც. ზემოგერმანული, მც. საქსონურ-
ი, მც. ქვემოფრანკული, მც. ინგლისური,
ფლამანდიური, ფრიზიული, გერმანული
(უძველესი რუნული ტექსტები განეკუთვნე-
ნება ახ. წ. III ს.); ბიბლიის თარგმანი გუ-
თურ ენაზე-IV ს.); გერმანიკულ ენებში
შედის აგრეთვე აფრიკანსი (ბურების
ენა) და იდიში (აღმ. ევროპის ებრაელთა
მეტყველება), ნიდერლანდური; XV. ბალ-
ტიკური ენები: თანამედროვე ლიტვური,
ლატვიური, აწ მკვდარი მც. პრუსიული და
იატივიკური; XVI. სლავური ენები; -გამო-

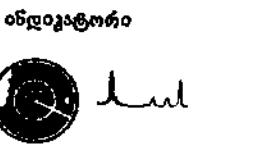

ნახ. 2. ელექტრონული სპექტროსკოპის ინდიკატორი.



ნახ. 3. თვალსაჩინო კომპონენტები ინდიკატორი.

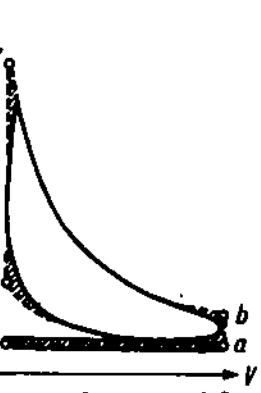

ინდიკატორული დიაგრამა. 4 - ტაქტიანი კარბოილატორიანი მრავალთვითი (პუნქტიონი) და ნამდვილი (უწყვეტი ხაზები) ინდიკატორული დიაგრამები; r - შეშვების დასაწყისი; ra - შეშვების წირი; a - კუმშვის დასაწყისი; ac - კუმშვის წირი; c - კუმშვის დასასრული; cz - დაწყისი წირი; - გაფართოების დასაწყისი; z - გაფართოების დასასრული; br - გამოშვების წირი; p - წნევა; v - მოცულობა.



ინდიგენიზმი, ხ. საეოვალი. კანონე ამაზონზე. 1937.



ინდოეთის რესპუბლიკის სახელმწიფო გერბი.

აფოფა საბი ძირითადი ჯგუფი: აღმ. სლავური — რუსული, უკრაინული, ბელორუსული; დას. სლავური — პოლონური, ჩეხური, სლოვაკური, სერბულ-ლუჯიციური და აწ მკვედარი პოლახური; სამხრ. სლავური — ბგ. სლავური, ბულგარული, მაკედონური, სერბულ-ხორვატული, სლავურული (უძველესი ტექსტები ახ. წ. X—XI სს.); XVII. ტობარული ენები (ზოგჯერ სამ. ირანულ ენებსაც აკუთვნებენ; უძველესი ტექსტები ახ. წ. VI—VII სს.).

ლიტ.: Беньведист Э., Индоевропейское именное словосложение, пер. с франц., М., 1955; Иванов В. В., Об индоевропейской, праславянской и анатолийской языковые системы, М., 1965; Мейе А., Введение в сравнительное изучение индоевропейских языков, пер. с франц., М.—Л., 1938; Brugmann K., Delbrück B., Grundriß der vergleichenden Grammatik der indogermanischen Sprachen, Bd. 1—5, Stras., 1897—1916.

ინდოეთი (ბინდი ენაზე — ბჰარატა), ინდოეთის რესპუბლიკა.

I. ზოგადი ცნობები

0. — სახელმწიფო სამხრ. აზიაში, ინდოეთის ოკ. აუზში. 0. მდებარეობს სამხრ. და სამხრ.-აღმ. აზიის ქვეყნების ევროპასა და აზიასთან დამაკავშირებელ მნიშვნელოვან საზღვ. და საჰაერო გზაზე. ტერიტორიის შაქს. სიგრძე ჩრდ-იდან სამხრ-კენ 3200 კმ, დას-იდან აღმ-კენ — 2700 კმ. 0-ის შემადგენლობაში შედის ლაკადივის, ამინდივის, ანდამანისა და ნიკობარის კ-ები. 0-ს ჩრდ.-დას-ით ესაზღვრება პაკისტანი და ავღანეთი, ჩრდ-ით — ჩინეთი და ნეპალი, ჩრდ.-აღმ-ით — ბჰუტანი და ბანგლადეში, აღმ-ით — ბირმა; დას-ით აკრავს არაბეთის ზღვა, აღმ-ით — ბენგალის ყურე. სახმელეთო საზღვრის სიგრძეა დაახლ. 15 ათ. კმ, საზღვ. საზღვრისა — 5,5 ათ. კმ-ზე მეტი. ფართ. 3287,6 ათ. კმ². მოსახლ. 634 მლნ-ზე მეტი კაცი (1978, შეფასება). დედაქალაქი — დელი. ოფიც. ენები — ბინდი და ინგლისური. ერთნ. დღე — სასწაულია 26 იანვ. — რესპუბლიკის დღე (1950). ოფიც. კალენდარი — გრეგორიანი (საკაცს ერა) და გრიგორიანული. ფულის ერთეულია ინდ. რუპია. სსრკ-ის სახელმწიფო ბანკის კურსით (1980 თებ.) 100 რუპია = 8,01 მანეთს.

ადმინისტრაციულად 0. იყოფა 22 შტატად და 9 მოკავშირე ტერიტორიად.

II. სახელმწიფო წესწყობილება

0. ფედერაციული რესპუბლიკაა (შტატების კავშირი). მოქმედებს კონსტიტუცია, რ-იც ძალაში შევიდა 1950. საკანონმდებლო ხელისუფლება ეკუთვნის პარლამენტს, რ-იც შედგება პრეზიდენტისა და ორი პალატისაგან: სახალხო პალატისა (მოსახლ. ირჩევს 6 წლით) და შტატების საბჭოსაგან (დეპუტატთა უფლებამოსილების ვადაა 6 წელი). საარჩევნო უფლება მოქალაქეებს ეძლევათ 21 წლის ასაკიდან. სახელმწიფოს მეთაურია პრეზიდენტი, რ-საც ირჩევენ პარლამენტისა და შტატების საკანონმდებლო კრების წევრები 5 წლით. იგი ნიშნავს პრემიერ-მინისტრსა და მთავრობის წევრებს, უმაღლესი სასამართლოს წევრებს; უფლება აქვს დაითხოვოს პარლამენტი, შეცვალოს შტატების მთავრობა, გამოსცეს საგანგებო კანონები; არის შეიარაღებული ძალების მთავარსარდალი და სხვ. აღმასრ. ხელისუფლებას ახორციელებს პრეზიდენტი და მინისტრთა საბჭო (მთავრობა).

ყოველ შტატს აქვს საკანონმდებლო კრება (ლეჯისლაციარია), რ-შიც შედის გუბერნატორი და ერთი ან ორი პალატა. შტატების აღმასრ. ხელისუფლება ეკუთვნის გუბერნატორს, რ-ის უფლებამოსილებას პრაქტიკულად ახორციელებს მინისტრთა საბჭო. ცენტრ. ხელისუფლება ოლქებში ნიშნავს კომისრებსა და კოლექტორებს,

სოფლებში — მამასახლისებს. სოფლებს საკუთარი საარჩევნო ორგანოები (პანჩაი-ატები) აქვს. ოლქებში ირჩევენ საოლქო საბჭოებს, ხოლო ქ-ებში — მუნიციპალიტეტებს. სასამართლო სისტემაში შედის უზენაესი სასამართლო, რ-იც ამავე დროს კონსტ. შედამწვედებლობის ორგანოა, შტატების უმაღლესი სასამართლოები და ოლქების ქვედა ინსტანციის სასამართლოები.

სახელმწიფო გერბი და სახელმწიფო აბ. ფერადი ნანართი სტატიებთან სახელმწიფო გერბი, სახელმწიფო დროშა.

III. ბუნება

0-ის ტერიტ. მოიცავს ინდოსტანის ნახევარკუნძულს, ჰიმალაისა და გარაგორუმის ნაწილს, ინდ-განგის ვაკის აღმ. ნაწილს, კუნძულოვან ჯგუფებს ბენგალის ყურესა და არაბეთის ზღვაში. სანაპირო ხაზის სიგრძეა დაახლ. 12 ათ. კმ. ნაპირები უმთავრესად დაბალია, ქვიშიანი, სუსტად დანაწევრებული.

0-ის ტერიტ. დიდი ნაწილი უჭირავს დეკანის ზეგანს. ზეგნის დას. კიდეს ქმნის დახვედრითი ვაკები (სიმაღლე 2698 მ-მდე), ჩრდ-ით ვინძიის მთებია (სიმაღლე 881 მ-მდე), ჩრდ.-აღმ-ით — ჩოტა-ნაგპურის პლატო (საშ. სიმაღლე დაახლ. 600 მ). დეკანის ზეგნის აღმ. კიდეს ქმნის აღმოსავლეთი ვაკები (სიმაღლე 1680 მ-მდე).

სასარგებლო წიაღისეულიდან აღსანიშნავია ქვანახშირი, რკინისა და მანგანუმის მადანი, ოქრო, ნავთობი, ქარსი, ბოქსიტები.

ჰავა სუბეკვატორული მუსონურია, ჩრდ-ით — ტროპიკული. გამოირჩევა 3 სეზონი: ცხელი, ნოტიო, როცა გაბატონებულია სამხრ.-დას. მუსონი (ივნ.—ოქტ.); მშრალი, შედარებით გრილი, როცა გაბატონებულია ჩრდ.-აღმ. პასატი (ნოემბ.—თებ.); მდიერ ცხელი, მშრალი, გარდამავალი (მარტი—მაისი). ბარში იანვ. საშ. ტემპ-რა 15°C-იდან (ჩრდ-ით) 27°C-მდე (სამხრ-ით), მაისში 28—35°C (ზოგჯერ 45—47°C); მთაში იანვ. საშ. ტემპ-რაა -1°C, -8°C, ივლისისა 18—23°C. ნალექები ინდ-განგის ვაკის სამხრ.-დას. ნაწილში 100—150 მმ წელიწადში, დეკანის ზეგნის ცენტრ. ნაწილში 500—700 მმ, დეკანის ვანაპირა მთებსა და ჰიმალაიში 3—6 ათ. მმ, შილონგის პლატოზე (ყველაზე ნოტიო ადგილი დედამიწაზე) — 12 ათ. მმ-მდე.

მდინარეთა უმეტესობა წყალუბვია ზაფხულში, რაც გამოწვეულია თოვლისა და მყინვარების დნობითა და ზაფხულის მუსონური წვიმებით. მთავარი მდ-ებია: ინდი (ზემო დინება), განგი, ბრაჰმაპუტრა, ნარბადა, გოდავარი, კრიშნა. მდ-ები ფართოდაა გამოყენებული სარწყავად და სანაოსნოდ. ყველაზე დიდი ტბაა ვულარი.

0-ის ტერიტ. დიდი ნაწილი წითელმიწებს უჭირავს. ინდოსტანის ნ.-კ-ის ცენტრ. და ინდ-განგის ვაკის ჩრდ.-დას. ნაწილში წითელ-მურა და მოწითალო-მურა ნიადაგებია, ინდ-განგის ვაკესა და სანაპირო დაბლობზე — ალუვიური. ჰიმალაის ქვემო სარტყელში დას-ით მთის ყვესიფერი, აღმ-ით — ყვითელმიწა, მალა — მთა-ტყის ყომრალი, ეწერი და მთა-მდელოს ნიადაგებია.

დეკანის ზეგნის უმეტეს ნაწილზე ფოთლომცვივანი და მარადმწვანე ტროპ. ტყეა, რ-საც ზოგან სავანა და ქსეროფიტული ნათელი ტყე ენაცვლება. ქვეყნის მშრალ ჩრდ.-დას. რ-ნებში სავანა და ნათელი ტყეა, ზოგან — ბუჩქნარიანი ნახევარუდაბნო. ჰიმალაისა და გარაგორუმში ნათლად ჩანს სიმაღლებრივი სარტყლოვნობა. აქ მთის ტროპ., სუბტროპ. და ზომიერ ტყეებს ზემოთ სუბალპ. ბუჩქნარი და მდელოებია, მათ ზემოთ კი — ალპ. მდელოები. 0-ის ბუნებრივი მცენარეულობა მდიერ სახე-შეცვლილია.

0-ის ფაუნა განეკუთვნება ინდომა-

ლის ოლქს. მუხუმწოვრებიდან ყველაზე უფრო დამახასიათებელია მაიმუნი, ირემი, ანტილოპა, გაური, ინდ. კამეჩი, აგრეთვე ინდ. სპილო, გეფევი, ავაზა, ჰიმალაის დამო. თითქმის მთლიანადაა განადგურებული ლომი, ჯიქი, ქაშმირის ირემი. მდიდარია ფრინველთა, ქვეყარმაგალთა და თევზების საწყარო.

0-ში 47 ნაკრძალი და ერთი პარკია. ლიტ.: Кришнан М. С., Геологический Бирмы, пер. с англ., М., 1954; Рябчиков А. М., Природа Индии, М., 1950.

IV. მისახლეობა

0. მსოფლიოში ერთ-ერთი ყველაზე მრავალეროვანი ქვეყანაა. ცხოვრობს სოც. ეკონ. განვითარების სხვადასხვა საფეხურზე მდგომი, სხვადასხვა ენაზე მოლაპარაკე რამდენიმე ასეული ერი, ერთნებდა და ტომი. ქვეყნის ცენტრ. და ჩრდ. ნაწილში მცხოვრები ხალხები: ბინდუსტანელები (საერთო რაოდ. 168 მლნ.), მარათები (47 მლნ. კაცი), ბენგალელები (44 მლნ. კაცი), ბიპარები (40 მლნ. კაცი), გუჯარათელები (27 მლნ. კაცი), ორია (20 მლნ. კაცი), რაჯასტანელები (20 მლნ. კაცი), პენჯაბელები (14 მლნ. კაცი), ასამელები (8,5 მლნ. კაცი), ბჰილები (3 მლნ. კაცი) და სხვ. ლაპარაკობენ ინდოევრ. ენათა ოჯახში შემავალ ინდოარიული ჯგუფის ენებზე. დარდულ ენათა ჯგუფს განეკუთვნებიან ქაშმირელები. სამხრ. 0-ში ცხოვრობენ ძირითადად დრავიდულ ენათა ოჯახის ხალხები: ტელუგუ ან ანდჰრა (48 მლნ. კაცი), ტამილები (40 მლნ. კაცი), კანად (23,5 მლნ. კაცი), მალაიალები (22 მლნ. კაცი), გონდები, ორაონები, კუი და სხვ. მცირე ხალხები (სულ 5 მლნ. კაცი). ცენტრ. 0-ის მთიან რ-ნებში ცხოვრობენ მუნდა ენათა ოჯახში შემავალი ხალხები: სანტალე ბი, მუნდა საგარა და სხვ. (სულ 5,5 მლნ. კაცი). ჩრდ. და ჩრდ.-აღმ-ით. ნეპალის, ჩინეთისა და ბირმის საზღვრებთან ცხოვრობენ ტიბეტურ-ბირმულ ენებზე მოლაპარაკე მთიელი ხალხები და ტომები: გარო, ბდო, ტრამბი, ბალტი და სხვ. (სულ 3 მლნ. კაცზე მეტი). მოსახლ. უმრავლესობის (83%) რელიგიაა ინდუიზმი არიან ისლამის (10%), ქრისტიანობის (2,4%), ბუდიზმის (1,7% მეტი), ჯაინიზმის (დაახლ. 0,5%) მიმდევრები. აგრეთვე ზოროასტრელები და იუდაისტებიც. ზოგიერთი მთის ხალხი ინარჩუნებს ძვ. რწმენებს (წინაპრებისა და ბუნების ძალთ კულტი და სხვ.).

ევროსიმიკურად აქტ. მოსახლ. დაახლ. 70% დასაქმებულია სოფ. მეურნეობაში მიუხედავად მთავრობის მიერ გატარებული ღონისძიებებისა, ჯერ კიდევ მწვავე პრობლემად რჩება უმუშევრობა.

0. მსოფლიოს ერთ-ერთი ყველაზე მჭიდროდ დასახლებული ქვეყანაა. მოსახლ. საშ. სიმჭიდროვე დაახლ. 192 კაცი 1 კმ²ზე (1978). ყველაზე მაღალი სიმჭიდროვეა ინდ-განგის ვაკეზე, სადაც თავმოყრილია ქვეყნის მთელი მოსახლ. თითქმის 2/5, და სამხრ. სანაპირო რ-ნებში. სიმჭიდროვეთა განსაკუთრებით გამოირჩევა უტარ-პრადეშის, ბიჰარის, დას. (ბენგალის შტატები (300—500 კაცი 1 კმ²-ზე)), სამხრ. ში — ტამილნადი და კერალა. შედარებით ნაკლები სიმჭიდროვეა განაპირა მთიან და უდაბნო რ-ნებში (30—100 კაცი 1 კმ²-ზე), აგრეთვე დეკანის ზეგნის ზოგიერთ შიგა რ-ნებში.

მოსახლ. დიდი ნაწილი სოფლადაც ცხოვრობს. უდიდესი ქ-ებია (მლნ. მცხ.), 1978) კალკუტა — 8 მლნ-ზე მეტი (გარეუბნები ანად), ბომბეი — 7,6, დელი — დაახლ. 4,9, მადრასი, ჰაიდარაბადი, აჰმადაბადი ბენგალურუ, კანპური, პუნა.

V. ისტორიული ნარკვევი

არქეოლოგიური აღმოჩენები მოწმობს რომ 0-ის ტერიტორიაზე ადამიანს ჯერ

ინდოეთი

შინაარსი

- I. ზოგადი ცნობები 138
II. სახელმწიფო წესწყობილება ... 138
III. ბუნება ... 138
IV. მისახლეობა ... 138
V. ისტორიული ნარკვევი ... 138
VI. პოლიტიკური პარტიები, პროკავშირები და სხვა საზოგადოებრივი ორგანიზაციები ... 142
VII. ეკონომიკური გეოგრაფიული ნარკვევი ... 142
VIII. შეიარაღებული ძალები ... 143
IX. სამედიცინო-სანიტარული მდგომარეობა და ჯანმრთელობის დაცვა ... 143
X. განათლება, სამეცნიერო და კულტურული-საგანმანათლებლო დაწესებულებანი ... 143
XI. ფილოსოფია ... 144
XII. ბუნებრივი სილამა, რადიომაუწყებლობა, ტელევიზია ... 144
XIII. ლიტერატურა ... 144
XIV. არქიტექტურა და სახვითი ხელოვნება ... 145
XV. მუსიკა ... 146
XVI. თეატრი ... 146
XVII. კინო ... 146

აღუვ ქვის ხანაში უცხოვრობა. ინდ. პირ-
ულ საზღვრებს პირველყოფილი თემური
ქობილება ჰქონდათ. ვარაუდობენ, რომ
მეფეებს კლასობრივი საზღვა ინდის
ქლას და მის შემოგარენში ძვ. წ. III-
I ათასწლეულებში არსებობდა.

ძვ. წ. II ათასწლეულის II ნახევარში
-ში მკვიდრებიან არიელები, რ-თა პირ-
ულსამშობლო, მკვლევართა აზრით, ავ-
ანეთი და მისი მომიჯნავე ტერიტორიები
ნდა ყოფილიყო. ვედასა და სხვა წიგ-
ნების მიხედვით, არიელი ტომები მე-
ხოველეობასთან ერთად მისდევდნენ მი-
ათმოქმედებასა და ხელოსნობას, ვაჭ-
რობას. განდა კერძო საკუთრება, ქონებ-
ივი უთანასწორობა, ჰვავდათ ტომური
რისტოკრატია, რ-თა ხელში იყო ძალაუფ-
ება.

ძვ. წ. I ათასწლ. I ნახევარში ჩრდ.
-ში აღმოცენდა რამდენიმე მონათმფლო-
ელური სახელმწიფო. მონათმფლობელურ
ანელმწიფოთა თავისუფალი მოსახლ. 4
ოლებრივი ჯგუფის (ვარნა): ბრაჰმანების,
შატრიების, ვაიშიებისა და შუდრებისა-
ან შედგებოდა. ამათგან პირველ ორს
რივილეგიური მდგომარეობა ეჭირა. მო-
ობას ძირითადად პატრიარქალური ხა-
ითი ჰქონდა.

ძვ. წ. VI-IV სს-ში ეკონ. პროგრესმა
რსებით ცვლილებები შეიტანა ძვ. ინდ.
აზ-ბის ცხოვრების პირობებში. ძვ. წ. IV
-იდან მაგადჰაში ჩამოყალიბდა განვითა-
ებული მონათმფლობელური ურთიერთო-
ა, გამოიერდა მონათმფლობელთა კლასი.
რაჰმანებისა და ქშატრიების ხელში
ოქცა მწარმოებელთა მიერ შექმნილი
როლუქციის დიდი ნაწილი. გაიზარდა ვა-
ართა ეკონ. წონა, ვაიშიებისა და სხვა ფე-
ების (მაგ., ხელოსნების) მდგომარეობა
ი მკვეთრად შეიარა. განსაკუთრებით მი-
ე პირობებში აღმოჩნდნენ შუდრები (თე-
ის მსახურები). მწარმოებელთა ექსპლუა-
აციის ინტენსიფიკაციამ გააძვირდა სოც.
ლასობრივი წინააღმდეგობანი. ამის გა-
ონატულება იყო რელიგ.-სექტანტური მო-
რაობის წარმოშობა, რ-საც გამოეყო ბუ-
იზმი და ჯაინიზმი.

მაგადჰა დინოდრო დამპყრობლურ
იმებს აწარმოებდა, რ-თა შედეგადაც
მ სახელმწიფოს ფარგლებში მოექცა გან-
ის თითქმის მთელი ველი და სხვა მიწე-
ი. ძვ. წ. VI ს. დამლევს ჩრდ.-დას. O-ის
აოგიერთი რ-ნი აქემენიდების იმპერიის
ვარგლებში მოექცა. ძვ. წ. 327-325 O-ში
ეიჭრა ალექსანდრე მაკედონელი (მდ.
იასამდე მიაღწია). მაგადჰის ექსპანსია
აურების დინასტიის (დამაარსებელი
ანდრაგუპტა) გამგებლობაშიც გრძელ-
ებოდა. მეფე აშოკას დროს მაურიების
ოითქმის მთელ O-ში ბატონობდნენ. მათ
ჰქმნეს მძლავრი აღმ. და სამხ. აპარატი.
შია წინააღმდეგობებმა და O-ში ბაქტ-
იელი ბერძნების (იხ. ბერძნულ-ბაქტრი-
ელი სამეფო) შეჭრამ შეარყია მაურიების
კლიერება. II-IV სს-ში დაიწყო მონათ-
მფლობელური წყობილების რღვევა და
წვოდ. ურთიერთობის ჩასახვა.

V-VI სს. მიჯნაზე O-ში დამკვიდრდა
დრინდ. ფეოდალიზმი. VII ს-ში მეთემე
კლებები ფეოდ. ექსპლუატაციას განიც-
დიდნენ. მიწის ყველაზე მსხვილი ფეოდა-
ლი მფლობელები სახელმწიფოთა გამგებ-
ლები იყვნენ. ისინი მიწებს უწყალობდნენ
ჰიდ მოხელეებს ან საჩუქრად აძლევდნენ
ჭადრებს. გლეხები გაერთიანებული იყ-
ენ სასოფლო თემებში და მისდევდნენ
ნატურალურ მეურნეობას. ფეოდ. ხანაში
წინაშენელოვნად გაიზარდა ქალაქები -
ფეოდ. სახელმწ. აღმ. ცენტრები. ქ-ების
ხელოსნები, გლეხების მსგავსად, ფეო-
დალებს ექვემდებარებოდნენ. საგარეო ვაჭ-
რობაც ფეოდალთა ინტერესებს ემსახურე-
ბოდა. შინაგაჭრობა შედარებით სუსტად
იყო განვითარებული. შრომის დანაწილე-
ბის ზრდასთან ერთად გაიზარდა კასტების

რიცხვი. გაბატონდა ინდუიზმი, რ-მაც

დააკანონა საზღვის კასტური დაყოფა.
VI-XII სს-ში O-ში მრავალი სახელ-
მწიფო არსებობდა, რ-ებსაც გამოუძღვლი
თში ჰქონდათ ერთმანეთთან. XII-XIII სს.
მიჯნაზე ჩრდ. O. დაიპყრო ლურიდების
სახელმწიფოს მმართველმა მუსლიმანმა
მუჰამად ლურიმ. მისი სიკვდილის შემდეგ
მისმა ნაცვლებმა არ ცნეს ლურიდების ხე-
ლისუფლება და მათ მიერ დაპყრობილ
O-ში შექმნეს თავიანთი სახელმწიფო, რ-ის
ცენტრი იყო ქ. დელი (იხ. დელის სასულ-
თნი). ამ დროიდან O-ში ვრცელდება ის-
ლამი. დელის სულთნებმა შეძლეს მონ-
ლოლთა შემოსევების მოგერიება, თავიანთ
ბატონობას დაუმორჩილეს დეკანის დიდი
ნაწილი და მთელი მიწები სულთნის საკუ-
თრებად გამოაცხადეს. ამ მიწებიდან სულ-
თნები იღებდნენ რენტა-გადასახადს (ფეო-
დალები საგადასახადო იმუნიტეტით სარ-
გებლობდნენ). სულთნების ხაზინაში შე-
დიოდა აგრეთვე სულადი გადასახადი არა-
მუსლიმანებზე - ჯიზია, ბაჟი და საბაზ-
რო შემოსავალი.

დელის სასულთნის პერიოდში მნიშვნე-
ლოვნად გაიზარდა საწარმოო ძალები,
აშენდა მსხვილი საირიგაციო ნაგებობანი,
განვითარდა ხელოსნობა და ვაჭრობა. მაგ-
რამ XV ს. დასაწყისისათვის თემურლენგ-
თან დამარცხებას (1398) და მომძლავრე-
ბულ ფეოდალთა ამბოხებებს შედეგად მოჰყ-
ვა დელის სასულთნის დაცემა.

XVI ს. I ნახევარში O-ის ზოგიერთ
ზღვისპირა პუნქტში (გოა, დამანი, დიუ)
პორტუგ. კოლონიზატორები დამკვიდრ-
დნენ. მათ დაიმონეს დაპყრობილი ტერი-
ტორიების მოსახლეობა. პორტუგალიელთა
მეკობრეობამ ინდოეთის ოკეანეზე დიდი
ზიანი მიაყენა O-ის სამეფო-სამთავროების
საზღვ.-საგარეო ვაჭრობას, მაგრამ ამას-
თანავე ბიძგი მისცა სახმელეთო ვაჭრობის
გამდიერებას ჩრდ. O-ში (პენჯაბი), რა-
მაც წინადაგი შეამზადა ქვეყნის პოლიტ.
დაქუცმაცებულობისა და ფეოდ. ანარქიის
ლიკვიდაციისათვის. ჩრდ. O. გააერთიანა
დიდი მოგოლების დინასტიამ, რ-ის დამა-
არსებელმა ბაბურმა 1526 პანიატის ბრძო-
ლაში დაამარცხა დელის სულთანი და დაი-
პყრო დელის სასულთნი.

დიდ მოგოლთა მუსლ. დინასტიის
ხელისუფლება განმტკიცდა ფადიშაჰ აქ-
ბარის (სახელმწიფოს მართავდა 1556-
1605) დროს, მან საგრძობლად გააფარ-
თოვა სახელმწ. საზღვრები და შექმნა
ძლიერი ცენტრალიზებული მმართველთა
ბა. მაგრამ მისი უახლოესი მემკვიდრეების
(ჯაჰანგირი, შაჰ-ჯაჰანი) მმართველობის
ხანაში, განსაკუთრებით კი აურანგზების
დასრულმწიფოს მართავდა 1658-1707)
დროს დიდ მოგოლთა იმპერია დაცემის
გზას დაადგა. XVIII ს. I ნახევარში იგი
დაიშალა.

XVII ს. დამდეგს O-ში მოვიდნენ პო-
ლანდ. ინგლ. და ფრანგი კოლონიზატო-
რები. მათ ბოლო მოუღეს პორტუგალიელ-
თა მონობოლას. O-თან საზღვ. ვაჭრობა-
ში და თავიანთი ოსტინდ. კომპანიების
მეშვეობით არაეკვივალენტური ვაჭრობა
გაჩაღეს სანაპიროების მოსახლეობასთან.
საგარეო და საშინაო ვაჭრობის ზრდას თან
მოჰყვა გლეხობის მდგომარეობის მკვეთრი
გაუარესება, რამაც გამოიწვია XVII-XVIII
სს-ში გლეხობისა და ქალაქის ღარიბობის
აჯანყება პენჯაბში, მეთემე ჯატებისა და
„მოუკარებელთა“ კასტის ხელოსანთა აჯან-
ყება აგრის სამხრ.-დას-ით და მართების
აჯანყება.

მართებმა მძიმე ბრძოლების შემდეგ
შექმნეს საკუთარი სახელმწიფო, შივაჯის
მეთაურობით, რ-მაც 1674 რაჯის ტიტულ-
ლი მიიღო. მისი სიკვდილის შემდეგ (1680)
ფადიშაჰმა აურანგზებმა შეძლო მართა-
ბის დამარცხება და თითქმის მთელი O-ის
დაპყრობა. აჯანყებულ ხალხთან და
მეამბოხე ფეოდალებთან განუწყვეტელ-
მა ომმა დაასუსტა დიდ მოგოლთა სახელ-

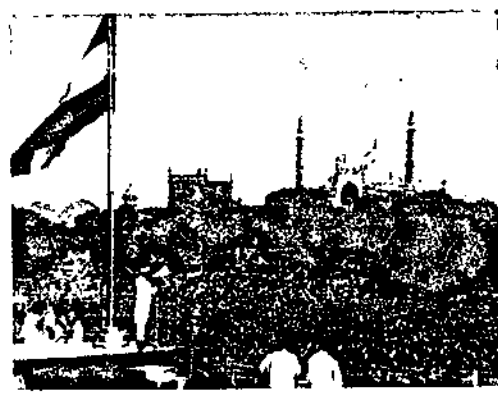

დამოუკიდებლობის მე-13
წლისთავის ზეიმო. პრემი-
ერ-მინისტრი ჯ. ნერუ მა-
სობრივ მიტინგზე.

მწიფო. 1739 O-ში შეიჭრა ირანის მბრძა-
ნებელი ნადირ-შაჰი, რ-მაც ხელთ იგდო
და გადარცხა დელი. 1747-იდან O. ავღ-
ტომთა თავდასხმების ობიექტი გახდა. ავ-
ღანელთა ამირა აჰმად-შაჰ დურანისთან
პანიატის ბრძოლაში სასტიკმა დამარცხე-
ბამ (1761) საბოლოოდ დასცა და დაშალა
დიდ მოგოლთა სახელმწიფო. ფაქტობრი-
ვად იგი დამოუკიდებელ სამთავროთა
(გვალისორი, ბაროდა, ნაგპური, ინდორი,
მაჰარაშტრა) კონფედერაციად გადაიქცა.

დიდ მოგოლთა იმპერიის ნანგრევებზე
აღმოცენებულ ფეოდ. სახელმწიფოსა და
სამთავროებს შორის განუწყვეტელმა ომე-
ბმა საფრ. და ინგლ. ოსტინდ. კომპანიებს
საგაჭროდან სამხ. ექსპანსიაზე გადასვლის
ხელსაყრელი პირობები შეუქმნა. O. მათი
ქიშობის ობიექტი გახდა. ეს ხანგ-
რძლივი ბრძოლა ინგლ. გამარჯვებით
დამთავრდა. ინგლ. ოსტინდ. კომპანიამ
თავდაპირველად ზენგალი დაიპყრო (1746-
63), ინგლის-მალისურის ომების (1767-
99) შედეგად კი - სამხრ. O-ის დიდი ნა-
წილი. 1801-მმ ინგლ. კოლონიზატორებ-
მა თავიანთი ბატონობა გაავრცელეს ჯამ-
ნა-განგის შუამდინარეთსა და დელიზე,
რის შედეგადაც დიდ მოგოლთა უკანასკ-
ნელი წარმომადგენლები ინგლისელთა
უფლებზე მართონებდნენ იქცნენ. ინგლის-
მართის ომებში (1775-1818) ბოლო მოუ-
ღო მართების სახელმწიფოს. ინგლისე-
ლებისა და სიქების ომებში (1845-49) გა-
მარჯვებით ინგლ. კოლონიზატორებმა პენ-
ჯაბიც თავიანთ კოლონ. სამფლობელოდ
აქციეს და ამით ფაქტობრივად დაამთავრეს
O-ის დაპყრობა.

ინგლ. კოლონ. დაპყრობებმა ძირეუ-
ლად შეარყია O-ის სოც.-ეკონ. საფუძვლე-
ბი. კომპანიის მოხელეების, ვაჭრებისა და
მხედრიონის მიერ O-ის მარცვა (ჭადრების
ჩათვლით) ინგლისში კაპიტალის პირვან-
დელი დაბრუნების ერთ-ერთ წყაროდ იქ-
ცა. ინგლ. ოსტინდოეთის კომპანიამ გაა-
ჩანაგა ინდ. ხელოსნობა და საგრძობლად
შეარყია ინდ. ვაჭართა მდგომარეობაც.
ინგლისის მიერ ადგილ. ნედლეულის მუქ-
თად ჩაგდება ხელში და ინგლ. სამრეწვე-
ნაწარმის გაბატონებამ ქვეყნის პაზარზე
XVIII ს. დამლევებიდან გააჩანაგა O-ის
ფეიქარ-ხელოსნები, შინამრეწველები და
გააუკაცრიელა მთელი ოლქები. 1773
ინგლ. სამრეწვე. ბურჟ. მოთხოვნით ინგლ.
პარლამენტმა მიიღო პირველი აქტი O-ის
მართვის შესახებ. ოსტინდ. კომპანიის საქ-
მიანობა ინგლ. პარლამენტის კონტროლს
დაუქვემდებარა და კალკუტაში დაინიშნა



ინდოეთის ენები

სახელმწიფო ენა — პინდი
მეორე სახელმწიფო ენა —
ინგლისური

შტატების ოფიციალური
ენები

შ ტ ა ტ ი	ენ ა
ასამი	— ასამური
დას. ბენგალი,	ტრიპურა —
	ბენგალური
გუჯარათი —	გუჯარათული
შტარ-პრადეში,	მადჰაჰ-პრა-
დეში,	რაჯასტანი,
პიმა-	ჩალ-პრადეში,
ბიპარი,	პა-
რიანა —	პინდი
მაისური —	კანდა
ჯამუ,	ქაშირი — ქაშირიუ-
	ლი
კერალა —	მალაიალამური
მაჰარაშტრა —	მართული
ორისა —	ორია
პენჯაბი —	პენჯაბური
ტამილნადი —	ტამილური
ანდჰრა-პრადეში —	ტელუგუ
მეგალაია —	ქასი
მაიპური —	მანიპური
ნაგალენდი —	ინგლისური

სხვა ოფიციალური
ენები

სანსკრიტი (მკვდარი, სა-
კულტო ენა), ურდუ (უმ-
თავრესად მუსლიმანთა შო-
რის).

მ. განდი (მარტინიდან მე-
სამე წინა რიგში) ეროვნუ-
ლი კონგრესის წევრებს შო-
რის, პომბეი.

გენ.-გუბერნატორი (პირველი იყო უორენ პეისტინგზი; 1774-85). 1813 ამ კომპანიას ჩამოერთვა O-თან ვაჭრობის მონოპოლიის უფლება, 1833 კი გაუქმდა მისი სავაჭრო ფუნქციები და დარჩა მხოლოდ O-ის კოლონ. მართვის ფუნქციები. XIX ს. შუა ხანებისათვის O. გახდა ინგლ. სასურსათო-სანედლეულო დანამატი და ინგლ. სამრეწვ. ნაწარმის გასასაღებელი ბაზარი.

XVIII ს. დამლევისა და XIX ს. დამდეგს ინგლ. კოლონიზატორებმა O-ს თავს მოახვიეს ზამინდარის, რაიათარის, მაჰალვარის საადგილმამულო-საგადასახადო სისტემები, რითაც ინდ. გლეხობის ფეოლ. ექსპლუატაცია შეუფერეს ქვეყნის კოლონ. დამოწმების საჭიროებებს. ქვეყნის მზარდ კოლონ. ექსპლუატაციას ინდ. ხალხებმა მასობრივი წინააღმდეგობით უპასუხეს. ანტიკოლონ. აჯანყებათა უმეტესობას რელიგ. საფარველი ჰქონდა. ახ. ვითარებამ O-ში მოამზადა ნიადაგი საგანმან. მოძრაობის აღმოცენებისათვის. მისი მამამთავარი და იდეოლოგი იყო ბენგალელი განმანათ. რამოჰან რაი (1772-1833).

ინგლისელთა კოლონ. პატრონობის ობიექტური შედეგები O-ში (ზემოაღნიშნულთან ერთად) იყო სასაქონლო-ფულადი ურთიერთობის შემდგომი ზრდა, ინდ. კომპარატიული ბურჟ. გაჩენა, საფეიქრო (ბამბის, ჯუთის) ნედლეულის გადასამუშ. ფ-კების აგება, ირიგაციის გაუმჯობესება, ჩაის გაშენება, კაპიტალ. წარმოების წესის ფორმირება და ევრ. განათლების გავრცელება.

XIX ს. 30-50-იან წლებში O-ში მოხდა რამდენიმე დიდი აჯანყება. ქვეყნის კოლონ. ექსპლუატაციას განსაკუთრებით მწვავედ განიცდიდნენ ჯამნა-განვის შუამდინარეთისა და ბენგალის გლეხები და ხელოსნები. ინგლ. კოლონიზატორების მიერ აუღის ანექსიამ იქაური ფეოდალების აამხედრდა მათ წინააღმდეგ. ეს გახდა იმის საბაბი, რომ სწორედ აქ 1857-59 დაიწყო მძლავრი სახ. აჯანყება (იხ. ინდოეთის სახალხო აჯანყება 1857-59), რ-იც შემდეგ ქვეყნის სხვა მხარეებშიც გავრცელდა. აჯანყებამ დრმა კვალი დააჩნია O-ის შემდგომ განვითარებას. 1858 გაუქმდა ოსტინდ. კომპანია და O. ინგლ. სამეფო კოლონია გახდა.

XIX ს. დამლევისათვის ინგლ. გაბატონებულმა კლასებმა კიდევ უფრო გააძლიერეს O-ის კოლონ. ძარცვა. O. ინგლ. ფინანს. კაპიტალის სარფიანი დაბანდების ობიექტი გახდა (ძირითადად სარკინიგზო ტრანსპორტსა და ირიგაციაში, საპლანტაციო მეურნეობებში, საფეიქრო და ქვანახშირის მრეწველობაში). სწრაფად იზრდებოდა ეროვნ. კაპიტალი (შინავაჭრობა, ბამბის მრეწველობა). ინგლ. ბურჟუაზია კოლონ. აპარატისა და საბაჟო და საგადასახადო პოლიტიკის მეშვეობით ყოველმხრივ აფერხებდა O-ის დამოუკიდებელ ეკონ. განვითარებას. ზემოაღნიშნულმა პროტესტებმა გაამწვავა კლასობრივი და ეროვნ. ანტაგონიზმი, რასაც 60-80-იან წლებში შედეგად მოჰყვა მასობრივი ანტი-ფეოლ. და ანტიკოლონ. გამოსვლები.

სტიქიურმა სახ. გამოსვლებმა, ახლად



ჩაის პლანტაცია. ასამის შტატი.

ჩასახული ეროვნ. პროლეტარიატის პირველმა გაფიცვებმა და ბურჟ.-ეროვნ. მოძრაობის გაშლამ კოლონ. ხელისუფლებამ აიძულა ზოგი რამ დაეთმო ბურჟ.-მემამულური ოპორტიუნისტების. 1885 ცალკეული ბურჟ.-მემამულური ორგანიზაციების გაერთიანებით შეიქმნა ინდოეთის ეროვნული კონგრესი (იეკ). ეროვნ. მოძრაობაში გაჩნდა ორი მიმდინარეობა: ლიბერ. და რადიკალური. ლიბერალები (დ. ნაოროჯი, მ. გ. რანადე, ს. ბანერჯი და სხვ.) იფარგლებოდნენ კოლონ. რეჟიმის მიმართ ზომიერი ოპორტიუნისტით; რადიკალები (ბ. ტილაკი, ბ. ჩატერჯი და სხვ.) კი აქტიურად ილაშქრებდნენ ქვეყნის კოლონ. დამოწმების წინააღმდეგ, გაბედულად იცავდნენ სამამულო წარმოებას (ე. წ. სვადჰუი) და მოითხოვდნენ კოლონიზატორთა გაძევებას ძალის მეშვეობით. ბრძოლა ლიბერალებსა და რადიკალებს შორის იდეოლოგიის სფეროშიც აისახა. რელიგ. რეფორმატორთა და განმანათლებელთა ერთი ჯგუფი (დ. თაგორი, საიდ ამბედ-ნანი და სხვ.), უფრო ახლოს იყო ლიბერალებთან, მეორე (დ. სარასვატი, მ. კასმი) — რადიკალებთან. ეროვნ. მოძრაობის წინააღმდეგ ბრძოლაში ინგლ. კოლონ. ხელისუფლებამ ძალის გამოყენებასთან ერთად ჰინდუ-მუსლიმანთა შუღლის გამწვავებასაც ცდილობდა.

XX ს. დამდეგისათვის O. დიდი ბრიტ. აგრ.-სანედლეულო დანამატი გახდა. დაბანდებული ინგლ. კაპიტალის ზრდამ O-ში ბიძგი მისცა კაპიტალიზმის განვითარებას, მაგრამ კოლონ. მუხრუჭების პირობებში მისი განვითარება ცალმხრივი იყო (ჭარბობდა ბამბის მრეწველობა). ქვეყნის სუსტი სამრეწვ. განვითარების უშუალო შედეგი იყო აგრ. მოსახლ. ჭარბი ზრდა, გლეხობის ფეოლ.-მეგახურე ექსპლუატაციის კონსერვირება, სოფ. მეურნ. დეგრადაცია და მასობრივი უმუშევრობა ქალაქად. ეროვნ. კაპიტალიზმის განვითარება სულ უფრო ამწვავებდა წინააღმდეგობას ინგლ. იმპერიალიზმსა და ეროვნ. ბურჟუაზიას შორის. ამ გარემოებებში XX ს. დამდეგს ნიადაგი მოამზადა ეროვნ.-განმათ. მოძრაობის აღმავლობისათვის. მასობრივი უკმაყოფილების ზრდას ბიძგი მისცა მეფისნაცვლის კერზონის (მართავდა 1899-1905) დისკრიმინაციულმა პოლიტიკამ. 1905 ბენგალი მან ორ ნაწილად გაყო. ამის საპროტესტოდ გაჩაღებული გამპანია ეროვნ.-განმათ. მოძრაობის დასაწყისად იქცა, რასაც რუსეთის 1905-07 რევ. ზეგავლენამ ახ. გაქანება მისცა. მოძრაობის ძირითადი ლოზუნგები იყო — „სვადჰუი“ („საკუთარი მმართველობა“) და „სვადჰუი“ („საკუთარი წარმოება“). ინგლ. იმპერიალისტებმა განიზრახეს რეპრესიებით ჩაეხშოთ რევ. მოძრაობა, ამავე დროს ცდილობდნენ გაეჩაღებინათ ჰინდუ-მუსლ. მტრობა. ამ მიზნით 1906 ინგლ. იმპერიალისტების დახმარებით შეიქმნა მუსლიმანური ლიგა (ინდ. მუსლიმანების კავშირი). ამას მოჰყვა ინდუსთა ზედაფენის ჰინდუ მაჰასაბჰის („ჰინდუსთა დიდი კავშირი“) კლერიკალურ-რეაქციული ორგანიზაციის შექმნა. 1905-08 მოძრაობაში აქტიურად მონაწილეობდა O-ის პროლეტარიატი. განსაკუთრებით მნიშვნელოვანი იყო 1908 ბომბეის გაფიცვა.

I მსოფლიო ომში მეტროპოლიამ O. მისი ნების გარეშე ჩააბა, რათა გამოეყენებინა მისი მატერ.-ფულადი რესურსები და ცოცხალი ძალა. ომმა მკვეთრად გააუარესა O-ის მშრომელთა მდგომარეობა, სამაგიეროდ განამტკიცა ეროვნ.-ბურჟ. ეკონ. პოზიციები.

I მსოფლიო ომის შემდეგ ეროვნ. კონგრესმა ქვეყნის შიგნით მშრომელთა მასობრივი მოძრაობის აღმავლობისა და რუსეთში დიდი ოქტ. სოციალ. რევ. გამარჯვების ზეგავლენით შეცვალა თავისი პოლიტიკა და დამოუკიდებლობის მოპოვებისაკენ აიღო გეზი. მ. განდის ინიცია-

ტივით კონგრესმა მხარი დაუჭირა მასობრივი მოძრაობის გაშლისა და მშრომელთა ხარჯზე მისი რიგების შევსების პოლიტიკას. მოძრაობის ძირითად ფორმად მიჩნეულ იქნა განდის მიერ შემუშავებული ძალდაუტანებელი წინააღმდეგობის (სატიაგრაჰა) პრინციპი. იმ დროისათვის განდი დიდად პოპულარული იყო, იგი კონგრესის ლიდერი გახდა, მისი მოძღვრება (განდოიზმი) კი — პარტიის ოფიც. იდეოლოგია. განმათ. მოძრაობის აღმავლობას სერიოზული ბიძგი მისცა „მონტეგუო-ჩელმე სფორდის რეფორმამ“ (1919), როულეტის კანონმა (1919), ამრიტსარის ხოცვა-ჟლეტამ (1919). 1918-22 სამოქალაქო ურჩობის კამპანიაში აქტიურად მონაწილეობდა ეროვნ. მუშათა კლასი. მოძრაობის დიდ გაქანებითა და მშრომელთა აქტივობის ზრდით დაშინებულმა კონგრესმა 1922 შეწყვიტა მასობრივი ურჩობის კამპანია. 1923-27 აღინიშნა ეროვნ. მოძრაობის დროებითი დაქვეითებით. 1925 ევკ-ში დაარსდა O-ის კომპარტია, 1927 კი ეროვნ. კონგრესში შეიქმნა მემარცხენე ფრთა ჯენერუს ხელმძღვანელობით, რ-მაც O-ის სრული დამოუკიდებლობის მოთხოვნა წამოაყენა.

1929-33 მსოფლიო ეკონ. კრიზისში ანტიიმპერიალ. მოძრაობის ახ. აღმავლობა გამოიწვია. 1928-29 მსხვილი ანტიიმპერიალ. კამპანიების ინიციატორი და აქტი მონაწილე იყო მუშათა კლასი. 1929-33 მიმდინარეობდა კოლონ. ხელისუფლების მიერ პროპოცირებული ანტიკომუნისტური მითრათის პროცესი, 1931 შეიქმნა პროფკავშირთა წითელი კონგრესი.

1930 მ. განდის ხელმძღვანელობით ეროვნ. კონგრესმა წამოიწყო სამოქალაქო ურჩობის ახ. მასობრივი კამპანია, რ-საც ზოგან (შოლაპური, ფეშვარი, ჩიტაგონი) უდიდესი საბრძოლო გაქანება ჰქონდა. იგი 1934-მდე გრძელდებოდა. 1934 ინგლ. პარლამენტმა მიიღო O-ის მართვის აქტი, რითაც რამდენიმე იზრდებოდა პროვინციების საკანონმდებლო კრებებისა და შესაბამისი მთავრობების ფუნქციები მაგრამ კოლონ. ხელისუფლებამ კვლავინ დებურად ინარჩუნებდა მთელ ძალაუფლებას. ამ აქტს მკაცრი პროტესტით შეხვდა O-ის მოსახლ. და ახ. მასობრივი კამპანია გააჩაღა ეროვნ. სუვერენიტეტის მოსაპოვებლად. 1936 ეროვნ. კონგრესმა წამოაყენა ერთიანი ანტიიმპერიალ. ფრონტის შექმნი ამოცანა, მაგრამ ეროვნ. კონგრესის ბურჟ. უმრავლესობა არ შეუერთდა მას. 1937 ჩატარდა პროვინციების საკანონმდებლო კრებების არჩევნები (1935 საკონსტიტუციო აქტის შესაბამისად). პროვინციების უმრავლესობაში იგი ეროვნ. კონგრესის გამარჯვებით დამთავრდა. ზოგ პროვინციაში შეიქმნა კონგრესული სამინისტროები, რ-ებმაც ადგილ. პროგრ. ღონისძიებები განახორციელეს.

1939 სექტ. O. ჩააბო II მსოფლიო ომში. ომმა უმძიმესი ტვირთი დააკისრა მილიონობით მშრომელს და მკვეთრად გააუარესა მათი ცხოვრების პირობები (ზოგ რ-ში დაიწყო მასობრივი შიმშილობა). ამავე დროს ომის წლებში განვითარდა მრეწვ. ზოგიერთი დარგი (სამზ., საფეიქრო). ხელსაყრელმა სამზ. კონსტიტუციამ განამტკიცა ეროვნ. კაპიტალის პოზიციები. O-ის ეროვნ. ბურჟ. პოზიცია ომის მიმართ ორჭოფული იყო. იგი, ერთი მხრივ, მხარს უჭერდა კოლონ. ხელისუფლებას, მეორე მხრივ, სურდა დამოუკიდებელი ყოფილიყო და თავი განეთავისუფლებინა ინგლისელთა „მეურვეობისგან“. მთავრებში, მემამულეებში, კომპარადორებში მხარი დაუჭირეს ინგლ. საომარ ღონისძიებებს. მუსლიმანურმა ლიგამ 1940-იდან ქვეყნის გაყოფისა და მუსლ. სახელმწიფოს (პაკისტანის) შექმნის პროპაგანდა დაიწყო. ფაშისტური გერმ. სსრკ-ზე თავდასხმამ (1941 წ. 22 ივნ.) გააძლიერა O-ის მოსახლ. ანტიფაშისტური განწყობილება და გაზარ-

ა სიმპათიები სსრკ-ის მიმართ. 1942 ამდევს ერთგვ. კონგრესმა მოითხოვა ვით O-ს დაკისრებოდა ქვეყნის თავდაცვა-ს საქმის ხელმძღვანელობა. მაგრამ ინგლისმა გადაჭრით უარყო ეს მოთხოვნა. სხუბად ერთგვ. კონგრესმა (აგვისტოდან) აიწყო სამოქალაქო ურჩობის კამპანია. ნგლ. ხელისუფლება მკაცრი რეპრესიებით შეხვდა ინდ. ხალხის მძლავრ საპროტესტო მოძრაობას და ციხეებში ჩასვა კონგრესის ლიდერები. რეპრესიების მიუხედავად, ანტიიმპერიალ. მოძრაობა 1944-45 წ. ძალით გაიშალა.

II მსოფლიო ომის დამთავრების წინ -ში რეგ. სიტუაცია შეიქმნა. დაიწყო როგვ.-განმათ. მოძრაობის ან. ეტაპი. 1946 დასაწყისში მოეწყო მასობრივი ანტი-პგლ. გამოსვლები არმიაში, ფლოტსა და ავიაციაში. 1946 თებ. იფეთქა ბომბების აქტი. მეზღვაურთა აჯანყებამ, რ-მაც უდიესი გამოხმაურება და მხარდაჭერა პოვა ზელ ქვეყანაში. ამ ამბებთან შეინებულა პგლ. ბურჟუაზია იძულებული გახდა დათ-ობაზე წასულიყო და O-ს დომინიონის სტა-უსის მიცემა აღუთქვა. 1946 წ. 24 აგვ. შეიქ-ია O-ის დროებითი მთავრობა ჯ. ნერუს მე-აურობით. ერთგვ.-განმათ. ბრძოლის ფრო-ტის გაფართოებამ და მასში მშრომელთა ა. ფენების ჩაბმამ (ტელენგანის აჯანყება, შშირის ამბები) ინგლ. იმპერიალისტი-ა აიძულა დაეტოვებინათ O. 1947 წ. 15 ევ. აქტით ერთიანი O. ორ ან. დამოუკიდ-ებელ სახელმწიფოდ - ინდოეთის კავშირ-ს და პაკისტანის დომინიონებად გაიყო.

დამოუკიდებელი O-ის პირველ მთავრო-ს ჯ. ნერუ ჩაუდგა სათავეში. მთავრობის რა-ზე დაისვა ქვეყნის ეკონ. და კულტ-მორჩენილობის, ხანგრძლივი კოლონ-იზობის მიმე შედეგების ლიკვიდაცი-ა და ხელოვნური დაყოფით წარმოქმ-ილი სერიოზული სიძნელეების დაძლე-ის ამოცანები (ლტოლველითა პრობლე-ა, მასობრივი უმუშევრობა, სურსათისა და ნედლეულის ნაკლებობა). სერიოზული რბობა იყო ადმ. აპარატის გარდაქმნა და მისი დაკომპლექტება ერთგვ. კადრე-ით. ამას თან დაერთო ურთიერთობის რთულება პაკისტანთან (1947 ოქტ. - 1949 წ. 1 იანვ.) ქაშმირის თაობაზე.

1947-49 წლებში 555 ინდ. სამთავრო 501-იდან) O-ის დომინიონს შეუერთდა; ანარჩენი შევიდა პაკისტანის დომინიონ-ს შემადგენლობაში. O-ის მთავრობამ ატარა სამთავროების რეფორმა, ბევრი თგანი გააუქმა. წერილი სამთავროების რთი ნაწილი გაერთიანდა ბრიტ. O-ის ოფილი პროვინციების შტატებთან, ზო-აც - სამთავროების კავშირების შტატებ-ი. 1947-49 ძირითადად დასრულდა ადმ. ხარატის ერთგვ. ყაიდაზე გარდაქმნა.

1948-49 გადაიდგა ნაბიჯი ზოგიერთი ემოკრ. რეფორმისა და ეკონ. ღონისძიე-ის გასატარებლად: შემუშავდა აგრ. რე-ორმის პროექტი, დაწყდა ხელფასის ანიმუმი, შემოიღეს სოც. დაზღვევა და ბგ.

1949 წ. 26 ნოემბ. მიიღეს ან. კონს-იტუცია, რ-იც 1950 წ. 26 იანვ. შევიდა ილაში. O. სუვერენულ რესპუბლიკად გა-იყვანდა. ერთგვ. კონგრესმა მასებზე ავლენის შესანარჩუნებლად და მშრო-ილთა უკმაყოფილების შესწავლელად ამდენადმე შეცვალა საშინაო პოლიტიკა. ეუგალიზებულ იქნა კომპარტია და მისი ქლმძღვანელობით მომუშავე პროფკავში-ები და გლეხთა კავშირები. 1951-52 ატარდა პარლამენტისა და შტატების სა-ანონმდებლო კრებათა პირველი არჩე-ები, რ-იც ერთგვ. კონგრესის სრული გა-არჯევებით დამთავრდა.

გლეხთა მასობრივი მოძრაობის ზეგაე-ყენით 1952-53-იდან შტატების მთავრო-ებმა დაიწყეს აგრ. რეფორმის გატარება. ქმამულეებს ჩამოერთვათ (ანაზლურე-ათ) მიწების ნაწილი, შეიზღუდა მოიჯარე ლენტა ექსპლუატაცია და შემცირდა რენ-

ტა-გადასახადი. აგრ. რეფორმამ გააძლიე-რა გლეხობის დიფერენციაცია და განაშ-ტკიცა სოფლად ბურჟ. ულემენტები. კაპი-ტალი ურთიერთობის ზრდას სოფლად ხე-ილი შეუწყო იმ ღონისძიებებმაც, რ-ებიც „სა-თემო პროექტების“ სახელითაა ცნობილი. ერთგვ. კონგრესის 1955 სესიამ შემარ-ცხენე ფრთის ზემოქმედებით და მასებზე გავლენის შესანარჩუნებლად (ჯ. ნერუს ინიციატივით) მიიღო „სოციალისტური ტიპის საზოგადოების აგების“ პროგრამა. მაგრამ იგი არ ითვალისწინებდა საწარმოო საშუალებებზე კერძო საკუთრების ლიკვი-დაციას.

1956 ადგილ. ბურჟ. ინიციატივითა და დემოკრ. საზ-ბის მოთხოვნით ჩატარდა შტატების რეორგანიზაცია. 1957 მოეწყო მეორე საყოველთაო არჩევნები, რ-ის შედე-გად ერთგვ. კონგრესმა შეინარჩუნა თავი-სი პრიორიტეტი პარლამენტშიც და შტა-ტების საკანონმდებლო კრებებშიც. კომ-პარტიამ, რ-იც შემარცხენე ძალებს ედგა სათავეში, გააორკეცა მიღებული ხმების რაოდენობა (წინა არჩევნებთან შედარე-ბით). კერალის შტატში მან შეაგროვა ხმე-ბის აბსოლ. უმრავლესობა და სათავეში ჩაუდგა მთავრობას (1957-59). ჯ. ნერუს მთავრობა ატარებდა სამხ.-პოლიტი. ბლოკ-კენისადმი მიუშრობლობის პოლიტიკას, O-მა დაამყარა მეგობრული, ეკონ. და პო-ლიტი. ურთიერთობა საბჭ. კავშირთან და სხვა სოციალ. ქვეყნებთან. აქტიურად გამო-დიოდა კოლონიალიზმისა და ნეოკოლონი-ალიზმის პოლიტიკის წინააღმდეგ აზია-სა და აფრიკაში.

1961 O-ის ჯარებმა პორტუგ. კოლონი-ზატორებისაგან გაათავისუფლა გოა, და-მანი, დიუ, რ-ებიც 1962 წ. 6 მარტს O-ის მოკავშირე ტერიტორიად გამოცხადდა. საფრ. კოლონ. ბატონობისაგან განთავი-სუფლდა პონდიშერი, კარიკალი, იანაონი და მანე. 1961 წ. 17 აგვ. საფრანგეთმა ოფი-ციალურად დაუბრუნა ეს ტერიტორიები O-ს. 60-იანი წლების დამდეგიდან ერთგვ. კონგრესსა და მის ფარგლებს გარეთ მონდა-მემარცხენე და მემარჯვენე ძალთა პოლა-რისაცაა. კონგრესის მემარჯვენე ძალებ-მა, რ-ებიც რეაქციული წრეების ინტერე-სებს გამოხატავდნენ, დატოვეს კონგრესი და დააარსეს (1959) ან. მემარჯვენე პარ-ტია „სვატანტრა“ („დამოუკიდებელი“). ან. პარტიამ გაილაშქრა სახელმწ. სექტორ-ის შემდგომი განვითარების, აგრ. რე-ფორმის II ეტაპის გატარებისა და დემოკრ. წამოწყებათა წინააღმდეგ, მოითხოვა კერ-ძო კაპიტალის საქმიანობის სრული თავი-სუფლება. 1962 საყოველთაო არჩევნებში ერთგვ. კონგრესმა დროებით დაკარგა ხმების ნაწილი. კომპარტიის რიგებიდან გაევიდა მემარცხენე ჯგუფი, რ-მაც დააარ-სა პარალელური კომპარტია.

1964 მაისში გარდაიცვალა ჯ. ნერუ. პრემიერის პოსტი დაიკავა ლ. ბ. შასტრიმ. 1965 შემოდგომით ინდოეთ-პაკისტანის კონფლიქტი შეიარაღებულ შეჯახებაში გა-დაიზარდა. იგი შეწყდა სსრკ-ის მშვიდობი-ანი ინიციატივით, რასაც მოჰყვა ტაშკენტის დეკლარაცია (1966 იანვ.). ჩინეთთან და პაკისტანთან შეიარაღებულმა კონფლიქტ-მა გააძლიერა ქვეყნის ეკონ. სიძნელეები. ამას დაერთო ხანგრძლივი გვაღვა (1965-67) და უცხ. და O-ის მონოპოლიების გავ-ლენის შემდგომი გაძლიერება. ასეთ რთულ ვითარებაში 1966 დამდეგს პრემიერ-მინი-სტრის პოსტზე, მემარჯვენეთა გააფთრე-ბული წინააღმდეგობის მიუხედავად, აირ-ჩიეს ი. განდი (ჯ. ნერუს ქალიშვილი). მან განაგრძო და განავითარა ქვეყნის გვე-მიური წინსვლის, სახელმწ. სექტორის გაძ-ლიერებისა და დემოკრ. გარდაქმნათა კურ-სი ქვეყნის შიგნით, საერთაშ. ასპარეზზე - პოზიტიური ნეიტრალიტეტის, სოციალ. ქვეყნებთან მეგობრული ურთიერთობის განმტკიცების, აგრესიების, რასიზმისა და კოლონ. ჩაგვრის მკაცრი დაგმობის, მშვი-დობის მხარდაჭერის პოლიტიკა.

ფრაქციათა ბრძოლამ და ზოგიერთი დაჯგუფების პარტიიდან გასვლამ შეარყია ერთგვ. კონგრესის პოზიციები. ეს გარემო-ება ნათლად გამოვლინდა 1967 წ. IV სა-ყოველთაო არჩევნებში, რ-ის დროსაც მან დაკარგა ამომრჩეველთა ნაწილი (მათ ოპოზიციურ პარტიებს მისცეს ხმა). ერთგვ. კონგრესმა დაკარგა მმართველი პარტიის მდგომარეობა 9 შტატში (17-იდან). ამ შტატებში შექმნეს კონგრესის მოწინააღ-მდევე პარტიების კოალიციური მთავრო-ბები. 1967-68 კონგრესის მემარჯვენე ძალები ცდილობდნენ შეეფერხებინათ ქვეყ-ნის პროგრესი და გააფთრებთ ესხმოდნენ თავს ი. განდის საშინაო და საგარეო პო-ლიტიკას. ი. განდის მომხრეებმა გაიმარ-ჯვეს. მოხდა 14 მსხვილი ბანკის ნაციონა-ლიზაცია, პრეზიდენტად აირჩიეს ვ. გი-რი. მემარჯვენეებმა ამას კონგრესიდან გასვლით უპასუხეს. მაჟ დააარსეს ცალკე პარტია.

1970-71 ი. განდის მთავრობამ დემოკრ. წრეების მხარდაჭერით გაატარა რამდენი-მე სერიოზული სოც.-ეკონ. ღონისძიება - მონოპოლიათა საქმიანობაზე სახელმწ. კონტროლის გაძლიერების, კერძო ერთგვ. კაპიტალის სფეროს შეზღუდვისა და სა-ხელმწ. საწარმოების დაფინანსების გაზრ-დის, საგარეო ვაჭრობაში სახელმწ. ხელ-მძღვანელი როლის გაძლიერების, უმუშევ-რობის შემცირებისა და სოფლის მშრომელ-თა რაოდენობის გაზრდის, მუშათა ერთი ნაწილისათვის ხელფასის მომატებისა და სხვ.; ამ ღონისძიებების ჩატარებამ განამ-ტკიცა ერთგვ. კონგრესის პოზიციები და აამაღლა მისი ავტორიტეტი მასებში. 1971 ვადაზე ადრე ჩატარებულ სახ. პალატის არჩევნებში O-ის ერთგვ. კონგრესმა ხმე-ბის აბსოლ. უმრავლესობა მოიპოვა.

1971 წ. 9 აგვ. O-ის რესპ. და სსრკ-ს შორის დაიღო მშვიდობის, მეგობრობისა, და თანამშრომლობის ხელშეკრულება, რი-თაც დაიწყო ან. ეტაპი ამ ორი ქვეყნის ურთიერთობაში. სსრკ-ის ეკონ.-ტექ. დახ-მარებით აშენდა და შენდება ან. დიდი სამ-რეწვ. ობიექტები. ადმ. პაკისტ. განმათ. მოძრაობისადმი O-ის თანაგრძობობას მოჰ-ყვა პაკისტ. ავიაციის თავდასხმა O-ზე 1971 წ. 3 დეკ. ამით დაიწყო ინდოეთ-პაკისტა-ნის ორკვირიანი ომი. საომარი მოქმედე-ბის მსვლელობაში O-ის შეიარაღებულმა ძალებმა ბენგალელ პარტიზ. რაზმებთან ერთად გაათავისუფლეს ადმ. ბენგალი. პა-კისტანის ჯარებმა კაპიტულაცია გამოაც-ხადეს. 17 დეკ. O-მა საომარი მოქმედება შეწყვიტა. პაკისტანმა მიიღო O-ის წინადა-დება დაზავების შესახებ და ცნო ბანგლადე-შის რესპუბლიკა. ომის დროს აშშ-ის ანტი-ინდ. პოზიციამ და O-ის მთავრობის მიერ ვი-ეტნამში აშშ-ის აგრესიის დაგმობამ გააუა-რესა მათი ურთიერთობა. 1972-იდან ი. განდის მთავრობამ პარლამენტის უმრავ-ლესობისა და მოსახლ. ფართო ფენების მხარდაჭერით განაწორციელა ან. პროგრ. სოც.-ეკონ. ღონისძიებები. ი. განდის მო-რიგ რადიკალურ ღონისძიებებს რეაქცი-ულ-კლერ. ბანაკის გააფთრებული წინა-აღმდეგობა მოჰყვა. 1974 აგვ-ში რეაქციო-ნერებმა ისარგებლეს სერიოზული ეკონ. სიძნელეებით, გააერთიანეს ძალები და 1974 განიზარაქეს ი. განდის მთავრობის დამხობა. მიზნის მისაღწევად მათ გამოი-ყენეს ტერორი, შანტაჟი, არეულობა, სცა-დეს შეთქმულების მოწყობა. თავდასხმის მთავარ საგნად მათ ი. განდი განიადეს, მის საწინააღმდეგოდ სასამართლო პრო-ცესიც კი წამოიწვეს. ასეთ რთულ შინა-პოლიტიკ. ვითარებაში ი. განდის მთავრო-ბამ 1975 წ. 26 ივნ. შემოიღო საგანგებო მდგომარეობა, აკრძალა 26 მემარჯვენე რელიგ.-თემური ორგანიზაცია და დაპა-ტიმრა ზოგიერთი მათი ლიდერი. ამ სა-განგებო მდგომარეობამ ერთგვ. კონგრესის, ი. განდის მთავრობას საშუალება მისცა დაემტკიცა რეაქციის გააფთრებული წინა-აღმდეგობა და გამოეცხადებინა სოც.-

ეკონ. გარდაქმნათა „20 პუნქტის“ პროგრამა (1975 წ. 1 ივლისი).

1975 წ. 29 დეკემბერიდან 1976 წ. 1 იანვრამდე ჩატარდა 0-ის ეროვნ. კონგრესის 75-ე ყრილობა, რ-მაც დაადასტურა 0-ში საგანგებო მდგომარეობის შემოღების აუცილებლობა, მთავრობის სხვა ღონისძიებები რეაქციის შეთქმულების წინააღმდეგ საბრძოლველად და პარტიის საქმიანობის მთავარ ამოცანად „20 პუნქტის“ პროგრამის განხორციელება გამოაცხადა. ყრილობამ საყოველთაო არჩევნები 1 წლით გადაადო. 1976 წ. II ნახევარში სახ. პალატამ 42-ე შესწორება შეიტანა კონსტიტუციაში, რ-ის მიზნად ეკონსტ. პრეამბულის შესწორებული ტექსტში 0. განისაზღვრება როგორც „სუვერენული, სოციალისტური, საერთო, დემოკრატიული რესპუბლიკა“.

1977 წ. 16-20 მარტს 0-ში ჩატარდა პარლამენტის არჩევნები. ამ მომენტისათვის იქცა ფრაქციული ბრძოლის გაძლიერებისა და მემარჯვენე ჯგუფების პარტიიდან გასვლის გამო დასუსტებული იყო. თბოზიციური ძალეობა დააარსეს ერთიანი პარტია „ჯანატა პარტი“. ასეთ ვითარებაში არჩევნებში იეკ-მა მიიღო 153 ხმა, „ჯანატა პარტი“ — 270, პრემიერ-მინისტრი გახდა „ჯანატა პარტის“ თავ-რე მ. დესაი, რ-ის მთავრობის საშინაო პოლიტიკამ ვერ გაამართლა 0-ის მოსახლ. იმედები. „ჯანატა პარტის“ კოალიცია დაიშალა და 1979 წ. 15 ივლ. მ. დესაის მთავრობა გადადგა. ახალ ვადამდე არჩევნებამდე გარდამავალი მთავრობის მეთაურად დაინიშნა ჩ. სინგჰი. 1980 წ. 3-6 იანვ. 0-ის პარლამენტის სახ. პალატის რიგგარეშე არჩევნებში გაიმარჯვა იეკ-მა 0. განდის მეთაურობით. 0. განდი პრემიერ-მინისტრი გახდა.

ლიტ.: Маркс К., Британское владычество в Индии, Маркс К. и Энгельс Ф., Соч., 2 изд., т. 9; Вольф, Ост-Индская компания, ее история и результаты ее деятельности, СПб.; Маркс К. и Энгельс Ф., О национально-освободительном восстании 1857—1859 гг. в Индии, М., 1959; Ленини В. И., Пробуждение Азии, Полн. собр. соч., 5 изд., т. 23; Антонова К. А., Английское завоевание Индии в XVIII в., М., 1958; Бонгард-Левин Г. М., Ильин Г. Ф., Древняя Индия. Исторический очерк, М., 1969; Гольдберг Н. М., Очерки по истории Индии, М., 1965; Гордон Л. А., Егорова М. Н., Рабочий класс независимой Индии, М., 1968; История Индии в средние века, М., 1968; Библиография Индии, М., 1965.

VI. პოლიტიკური პარტიები, პროფკავშირები და სხვა საზოგადოებრივი ორგანიზაციები

ინდოეთის ეროვნული კონგრესი (იეკ), დაარსდა 1885. 1947-1977 მარტი, 1980 იანვრიდან — მმართველი პარტია. ჯანატა პარტი (ჯპ), შეიქმნა 1977 მაისში; მმართველი პარტია 1979 ივლისამდე. მანამდე არსებობდა როგორც თბოზიციური პარტიების ბლოკი (შეიქმნა 1975), რ-შიც შედიოდა პარტიები: ჯან სანგჰი, ორგანიზაცია კონგრესი, ბჰარატია ლოკ დალი და სოციალისტური პარტია. ანაიტ ინდია ანა დრავეი და მუნეტრა კაზაგამი (აიადმი); ტამილნადის შტატში) და აქალი დალი (პენჯაბის შტატში) — მსხვილი რეგიონული პარტიები. ინდოეთის კომუნისტური პარტია (იკპ), დაარსდა 1925. ინდოეთის პარალელური კომუნისტური პარტია (იპკპ), შეიქმნა 1964.

პროფკავშირების ინდოეთის ეროვნული კონგრესი, დაარსდა 1947. პროფკავშირთა სრული ინდოეთის კონგრესი, დაარსდა 1920. ინდოელი მუშათა კავშირი, დაარსდა 1948.

გაეროთიანებული პროფკავშირების კონგრესი, დაარსდა 1949. სრული ინდოეთის მშვიდობისა და სოლიდარობის ორგანიზაცია, ინდოეთ-საბჭოთა კავშირის კულტურის საზ-ბა.

VII. ეკონომიკურ-გეოგრაფიული ნარკვევი

ეკონომიკის ზოგადი დასაიათება. 0. აგრ.-ინდუსტრ. ქვეყანაა. ბრატ. ბატონობის დროიდან ხან მემკვიდრეობად მიიღო კოლონ. ქვეყნებისათვის ტიპობრივი ეკონ. სტრუქტურა, მაგრამ სხვა კოლონიებისაგან განსხვავებით აქ განვითარებული იყო საფაბრიკო მრეწვე. რამდენიმე დარგი. დამოუკიდებლობის გამოცხადების წინ 0. ბამბის ქსოვილის წარმოებით მხოლოდ აშშ-ს ჩამორჩებოდა, იგი იძლეოდა ჯუთის ნაწარმის მსოფლიო წარმოების 50%-ზე მეტს, განვითარებული იყო აგრეთვე სას.-სამ. ნედლეულის გადამამუშ. და სავაჭრომომოვებითი მრეწველობა. წარმოების საშუალებათა იმპორტის აუცილებლობამ, თითქმის სავსებით უცხოეთის ინდუსტრ. და სამეცნ.-ტექ. ბაზაზე დაყრდნობამ 0. ეკონომიკურად იმპორიალ. სახელმწიფოებზე, უმთავრესად დიდ ბრიტანეთზე, დამოკიდებულ ქვეყნად გადააქცია.

უკიდურესად მძიმე მდგომარეობაში იყო სოფ. მეურნეობა. დიდი მემამულური მიწათმფლობელობის გაბატონებამ, მოიჯარეობისა და მეცაზმეობის ფართოდ გავრცელებამ განაპირობა გლეხობის სიღატაკე და უფულებობა. ამასთან ერთად სტიქიური უბედურებები — ხშირი გვალვა და წყალდიდობა დიდ ფართობებზე ანადგურებდა მოსავლს, რასაც მიდიონობით ადამიანის შიმშილით სიკვდილ მოსდევდა.

უაღრესად დაბალი იყო ეროვნ. შემოსავალი 1 სულ. მოსახლეზე (1950 იგი შეადგენდა 265 რუპიას წელიწადში — 11-ჯერ ნაკლებს, ვიდრე დიდ ბრიტანეთში და 28-ჯერ ნაკლებს, ვიდრე აშშ-ში). ეკონ. დამახასიათებელი თავისებურება იყო მსხვილი ეროვნ. კაპიტალის ათეობა. უცხ. კაპიტალის ძლიერი პოზიციები ეჭირა ძირითადად ჯუთისა და სამთომომოვებით მრეწველობაში, ჩაის პლანტაციებსა და საგარეო ვაჭრობაში.

პოლიტ. დამოუკიდებლობის მოპოვების შემდეგ 0. ეკონ. დამოუკიდებლობის უზრუნველყოფის მიზნით დაადგა საზ. წარმოების ან. დარგების შექმნის, სოფ. მეურნ. აღმავლობის, სასურსათო პროდუქტთა გადაწყვეტისა და მწარმოებლურ ძალთა რაციონალური განლაგების გზას, პროგრ. მნიშვნელობა აქონდა დიდი კერძო ბანკებისა და სადაზღვევო კომპანიების ნაციონალიზაციას, მმართველი სა-აგენტოების სისტემის გაუქმებას და სხვა. სახელმწიფომ მონოპოლია მოიპოვა რკინიგზისა და საავიაციო ტრანსპორტში, კავშირგაბმულობაში, თავდაცვით და ატომურ მრეწველობაში, ოქროს მოპოვებაში, სამეზავრო ვაგონების, თბომავლებისა და ელექტრომავლების, ტელეგრაფისა და ტელეფონის აპარატურის წარმოებაში, გემთმშენებლობაში, სადაზღვევო საქმეში. ამასთან ერთად, დიდია ადგილი. და უცხოეთის (განსაკუთრებით აშშ-ის, გერმანიის და იაპ.) კერძო კაპიტალდაბანდებათა მოცულობა.

აგრ. რეფორმას დიდი სოც. ძვრები მოჰყვა სოფლად. დაირღვა საწარმოო ურთიერთობათა ფეილ. და ნახევრად ჯეოდ. ფორმათა ბატონობა, გაძლიერდა კაპიტალ. ურთიერთობანი.

0-ის ეკონ. განვითარების სწრაფ ზრდასთან ახლავს შრომის ტერიტ. და საზ. დანაწილების გაღრმავება, იშლება მწარმოებლურ ძალთა განლაგების კოლონ. სტრუქტურა, იზრდება დიდ ნავსადგურებთან დაკავშირებული ძვ. ეკონ. რ-ნების მნიშვნე-

ლობა, ისახება ახ. ეკონ. რ-ნები ბუნებრივი რესურსებით მდიდარ ქვეყნის შიგარ-ნებში. მიიღე მრეწვე. საკვანძო დარგების (მატალურგია, ნავთობის მრეწვე., მანქანათმშ., ელექტროენერგეტიკა და სხვ.) შექმნაში 0-ს დიდ დახმარებას უწევს სსრ კავშირი.

სოფლის მეურნეობა. აგრ. რეფორმამ ვერ შეძლო აგრ. ურთიერთობათა ძირეულად შეცვლა. კვლავაც ჭარბობს წვრილი და უწყრილი სახე მეურნეობები. ძლიერდება სოფლის მოსახლ. კლასობრივ ფენებად დაშლა. 0-ის მთლიანი ფართობის ნახევარზე მეტს შეადგენს დამუშავებული მიწა, რ-ის თითქმის 40% ირწყვება არხებით, დაახლ. 30% — ჭის წყლით, დანარჩენი — ხელოერევი წყალსატევებიდან.

სოფ. მეურნეობაში წამყვანია მცენარეობა. მთლიანი ნათესი ფართობის დაახლ. 70% უჭირავს მარცვლეულ კულტურებს, მათ წილად მოდის მემცენარეობის პროდუქციის ღირებულების 60%-ზე მეტი. 0. იძლევა ბრინჯის (42790 ათ. ტ. 1976/77) მსოფლიო მოსავლის თითქმის 1/3-ს; ბრინჯს თესვენ უმთავრესად ჩრდ.-აღმ. და სამხრ. 0-ში. ფეტვოვანი კულტურები (19673 ათ. ტ. 1975/76) ჭარბობს შიგა გვალვიან რ-ნებში, ყველაზე უფრო გავრცელებულია ჯოვარი (სორგო; მაპარამტრის შტ.). ხორბალი (29080 ათ. ტ. 1976/77) უმთავრესად სარწყავი მიწებზე მოჰყავთ, სიმინდი (6260 ათ. ტ. 1976/77) — ჩრდ., ჩრდ.-დას. და ცენტრ. რ-ნებში, დიდი ადგილი ეთმობა პარკოსებს. იზრდება ტექ. კულტურების წილიც. თითქმის ყველგან მოჰყავთ წითოვნები (7830 ათ. ტ. 1976/77), უმთავრესად არაქისი, აგრეთვე მდოგვი, რაფსი, სელი. აბუსალათინის მთლიანი მოსავლის დაახლ. ნახევარს იძლევა ანდჰრა-პრადეშის შტატი (აბუსალათინის წეთის წარმოებითა და ექსპორტით 0. მხოლოდ ბრაზილიას ჩამორჩება). მოჰყავთ შაქრის ლერწამი, ბამბა (985 ათ. ტ. 1976/77, უმთავრესად დეკანის ზეგანზე), ჯუთი (964 ათ. ტ. 1976/77, დას. ბენგალში). თამბაქოს მოსავლით (410 ათ. ტ. 1976/77) 0. მხოლოდ აშშ-სა და ჩინეთს ჩამორჩება, ნათესების თითქმის ნახევარი თავმოყრილია კრიშნისა და გოდავარის დელტებში. ჩაის (512 ათ. ტ. 1976/77) პლანტაციები უმთავრესად ბრაჰმპუტრის წეთის წილად მოჰყავთ და აღმ. შიმალაის მთისწინეთშია (დარჯილინგის რ-ნი). მაისურის შტატში აშენებენ ყავას, კერალის შტატში ჰევისს პლანტაციებია.

0. სანელებლების ტრად. ექსპორტიორია. საექსპორტო პილპილი (მოსავალი 30 ათ. ტ. 1976/77), წიწაკა „ჩილი“, ილი, კოჭა, მინაკი და სხვა. სანაპიროზე (უმთავრესად კერალის შტ.) აშენებენ ქოქოსის პალმას. განვითარებულია მეზღვიეობა და მებოსტნეობა.

მცენარეობა საკვები ბაზილ სუსტად არის უზრუნველყოფილი. მსხვ. რქ. საქონელს (234 მლნ. სული, 1973) აშენებენ თითქმის ყველგან. მეცხოველეობის პროდუქციის ღირებულების დაახლ. 65%-ს იძლევა რძე, რ-ის მთავარი მიმწოდებელია უტარ-პრადეში და ჩრდ.-დას. შტატები. მეცხვარეობა (50 მლნ. სული, 1973) განვითარებულია უმთავრესად რაჯასტანში (იძლევა ინდ. მატყლის წარმოების დაახლ. 40%-ს), დეკანის შიგა გვალვიან ტერიტორიასა და შიმალაის რ-ნებში: აშენებენ აგრეთვე თხასა (70 მლნ. სული, 1973) და ღორს.

განვითარებულია მეაბრეშუმეობა; თევზჭერა. ზღვაში იჭერენ გარნელს (საექსპორტოდ).

სატყეო მცენარეობა. ტყის პროდუქციის მთავარი მიმწოდებელია შიმალაი, ცენტრ. 0-ის მთა-ტყიანი ტერიტ. და დას. გატები. 1961-69 წლებში 400 ათ. ჰა-ზე დარგეს ტექსტონა და სხვა ძვირფასი ჯიშის ხე. აგროვებენ ლაქს, რ-ისა-

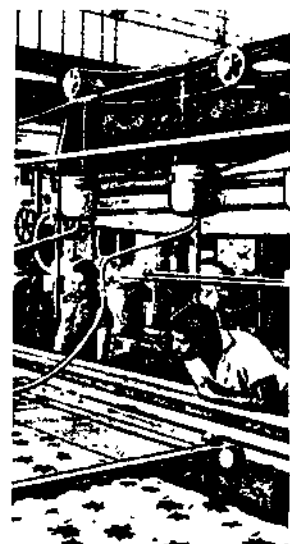

სახეიქრო ფაბრიკა. ქ. ბომბეი.



ხელსაწყოთა შენეული ქარხანა, ქ. ბენგალურუ.

ანაც იღებენ შელაქს (მსოფლიო წარ-
ლებების 3/4).

მრეწველობა. დამოუკიდებლობის მოპო-
ების შემდეგ O-ში შეიცვალა მრეწვე-
ლურუქტურა. არსებითად ხელახლა შეიქ-
ნა ნავთობის, ქიმი., ალუმინის მრეწვე-
ლობის, სანქანთაშ. დარგების უმრავლესობა. მკვე-
რად გაიზარდა შავი ლითონების წარ-
მოება. მძიმე მრეწვე. დარგების პროდუქ-
ციამ მრეწვე. მთლიანი პროდუქციის და-
ხლ. ნახევარი შეადგინა.

**მ თ ბ ვ ე ბ ი თ ი მ რ ე წ ვ ე ლ ო-
ბ ა და ე ნ ე რ გ ე ტ ი კ ა.** მოპოვებუ-
ლი სასარგებლო წიაღისეულის ღირებუ-
ლებების 70%-ზე მეტი მოდის ქვანახშირზე
'104,9 მლნ. ტ, 1976/77), რ-ის მოპოვების
იოთქმის 3/4 კონცენტრირებულია დამო-
დარის აუზში. დას. O-ში (ანკლეშვარი და
სხვ.) და ასამის შტატში იღებენ ნავთობს
'8,7 მლნ. ტ, 1976/77). ნავთობგადასა-
ხუშ. ქ-ნებია დიგბოიში, ნუნმატიში, ბა-
ნაუნში, ბომბეში, ვიშაქაპატანაში, ბა-
ხოლაში, კოჩინში, მადრასში, პალდა-
ში. რკინის მადანს (42,3 მლნ. ტ, 1976/77)
იღებენ უმთავრესად ორისის, ბიპარის,
სადპია-პრადეშის, მაისურის შტატებსა და
კოაში, მანგანუმის მადანს — უმთავრესად
ჟინტრ. O-ში, ორისისა და მაისურის შტატ-
ებში, ქარსს — ბიპარის (მთელი მოპო-
ების დაახლ. 80%), ანდჰრა-პრადეშისა
და რაჯასტანის შტატებში, ბოქსიტებს —
ბიპარის, გუჯარათისა და მადჰია-პრადე-
შის შტატებში, ოქროს — მაისურის შტატ-
ში. იღებენ აგრეთვე ალმასს, სპილენძისა
და ტყვიან-თუთიის მადანს, სუფრის მა-
ჩილს და სხვ.

უდიდესი თესები თავმოყრილია დამო-
დარის აუზში. თესები აგებულია აგრეთვე
დიდი ქ-ნების კალკუტის, დელის, მადრასის,
ლომბეისა და სხვათა მანქანობადად. ჰეს-
ხიდან უდიდესია ბჰაპრა-ნანგალი, ჩამ-
ქალი, პირაკუდი, კოინა და სხვ., აესები-
დან — ტარაპური და რანა-პრატარ-საგარი.

**და მ უ შ ა ვ ე ბ ი თ ი მ რ ე წ ვ ე ლ ო-
ბ ა.** ინდუსტრიული რეაქციის პროგრამის გან-
სორციელების დროს მთავრობამ დიდი მუ-
შაობა ჩაატარა შავი მეტალ. შესაქმნელად,
რ-ის საწარმოები უმთავრესად ქვეყნის
ქრდ.-აღმ. ნაწილშია კონცენტრირებული.
ქეტალ. კომბინატებია ბომბაიში (აშენდა
სრკ-ის დაწმარებით), დურგაპურში, როურ-
კელაში, ასანსოლში, ჯამშედპურში და სხვ.

განვითარდა მანქანათმშ. და ლითონ-
დამუშავება. აშენდა ლოკომოტივთაშენი,
ღიზელანდი ლოკომოტივების, ვაგონთაშე-
ნი, საავიაციო, მძიმე მანქანათსაშ., სამთო-
სამანქანო მოწყობილობის, მძიმე ენერჯო-
მოწყობილობის ქ-ნები. იზრდება ლოკომო-
ტივების, სატვირთო ვაგონების წარმოება,
ავტომშენებლობა, ჩარნთმშენებლობა,
ხელსაწყოთმშენებლობა. მანქანათმშ. მთა-
ვარი ცენტრებია ბომბეი, კალკუტა, მად-
რასი, ბენგალურუ.

იზრდება კალციანიტირებული და კალცი-
კური სოლის, აზოტიანი სასუქების წარმო-
ება. ვითარდება ნავთობქიმი, ხელოვნურ-
ი და სინთეზური ბოჭკოს, ფარმაცეპტუ-
ლი წარმოება.

O-ის მრეწვე. ტრად. დარგებია საფეიქ-
რო და კვების მრეწველობა. ბამბეულის
მრეწველობამ შეინარჩუნა ერთ-ერთი წამ-
ყვანი ადგილი საზღვარგარეთის ქვეყნებს
შორის. ბამბის ქსოვილების (4161 მლნ. მ,
1976/77) ნახევარზე მეტს უშვებს ბომ-
ბეი-ამჰადაბადის სამრეწვე. რ-ნი. ბამბეუ-
ლის მრეწვე. სხვა უდიდესი ცენტრებია კოი-
მბატური, მადურაი, მადრასი, კანპური,
დელი, ნაგპური, ინდორი და უჯაინი. აბ-
რეშუმის ქსოვილების წარმოების ტრად.
ცენტრებია მაისური, სურათი და სინა-
გარი. კანპურსა და ჩრდ.-დას. O-ის სხვა
ქ-ებში განვითარებულია შალეულის მრე-
წველობა. O. ჯუთის ნაწარმის ერთ-ერთი
უდიდესი მწარმოებელია მსოფლიოში. თი-
თქმის მთელი ჯუთის მრეწვე. კონცენტრი-
რებულია კალკუტასა და მის გარეუბნებში.

კვების მრეწვე. მთავარი დარგია შაქრის
წარმოება. შაქრის ქ-ების სიმძლავრეთა
ნახევარზე მეტი მოდის უტარ-პრადეშის
შტატზე. თითქმის ყველგან განვითარებუ-
ლია საფქვავე მრეწვე., მცენარეული ზეთის
წარმოება, საექსპორტოა თამბაქოს ნა-
წარმის დამზადება (გუნტურუ), აკაყუს
კაკლის დამუშავება (კოლამი და კერალის
შტატის სხვა ქ-ები). ტყავ-ფეხსაცმლის
მრეწვე. მთავარი ცენტრებია კანპური,
კალკუტა, მადრასი, აგრა. მრეწვე. პროდუ-
ქციის ძირითად სახეობათა წარმოების
შესახებ იხ. ცხრ. 1.

განვითარებულია წერილი და შინა-
მრეწველური წარმოება. ამ სექტორში
განსაკუთრებით სწრაფად იზრდება ლი-
თონდასამუშ. და ქიმი. მრეწველობა. თითქ-
მის ყველგანაა განვითარებული ნართის
ხელით დამზადება, განსაკუთრებით ხე-
ლით ქსოვა. სოფლად განვითარებულია
ბრინჯისა და სხვა მარცვლეულის ხელით
დამუშავება, შაქრის დამზადება, მეთუნე-
ობა, ტყავის დამუშავება, ასანთის წარმოე-
ბა და სხვ. კვლავაც დიდი მნიშვნელობა
აქვს მხატვრულ ხელოვნობას (საიუველი-
რო ნაკეთობათა, ხალიჩის, შალის წარმო-
ება, ლითონზე, ხეზე, სპილოს ძვალზე
კვეთა და სხვ.).

ტრანსპორტი. რკინიგზის ტრანსპორტ-
ზე მოდის ტვირთის გადაზიდვის 3/4 და
მგზავრთა გადაყვანის დიდი ნაწილი. რკი-
ნიგზის სიგრძეა დაახლ. 62 ათ. კმ, აქე-
დან 30 ათ. კმ ფართოლიანდგანია
(1977). იზრდება საავტ. ტრანსპ. მნიშ-
ვნელობა (საავტ. გზების სიგრძეა 706 ათ.
კმ, 1977) და სამდ. ნაოსნობა, მთავარი
სანაოსნო მდინარეა ბრაჰმაპუტრა. საკუ-
თარი ფლოტი უზრუნველყოფს საზღვ. სა-
გარეო-სავაჭრო გადაზიდვების დაახლ.
20%-ს. 1977 O-ის საზღვ. სავაჭრო ფლოტის
ტრანსპორტით შეადგინა 5,24 მლნ. ბრუტო სა-
რეგისტრო ტ. მთავარი ნავსადგურებია
ბომბეი, კალკუტა, მარმაგანი, ვიშაქაპატ-
ნაში, მადრასი, კოჩინი, ახ. ნავსადგურებია
კანდლა და პარადიპი. საერთაშ. მნიშვნე-
ლობის აეროპორტებია ბომბეიში, კალკუ-
ტაში, დელისა და მადრასში.

სავაჭრო ვაჭრობა. 1976/77 O-ის ექსპორტ-
ტმა შეადგინა 51,4 მლრდ. რუპია, იმპორტ-
ტმა — 50,7 მლრდ. გააქვთ ჯუთის ნაწარმი,
შაქარი, ბამბის ქსოვილები, ჩაი, ტყავი და
ტყავის ნაწარმი, შინამრეწველურ-მხატვ-
რული ნაკეთობანი და სხვ. შეაქვთ ნავთო-
ბი და ნავთობპროდუქტები, მანქანა-მო-
წყობილობანი, სურსათი, სასუქები, შავი
და ფერადი ლითონები და სხვ. 1976/77
აშშ-ზე მოდიოდა ექსპორტის 10,8% და
იმპორტის 21%, იაპონიაზე, შესაბამისად,
10,6% და 5,9%, დიდ ბრიტანეთზე — 10%
და 6,4%, ირანზე — 6% და 9,3%, სსრკ-სა
და ევრ. სოციალ. ქვეყნებზე — 15% და
9,5%, მ. შ. სსრკ-ზე — 8,7% და 6,1%.

ლიტ.: В л а д и м и რ კ ხ ი ლ. ა.,
Экспортные отрасли и экспорт Индии, М.,
**1970; Г у რ ვ ი ч Р. П., Индия. Про-
дольствие — возможности и перспективы,**
**М., 1970; С д а с х К Г. В., Индия: ге-
ография хозяйства, М., 1975.**

VIII. შეიარაღებული ძალები

O-ის შეიარაღებული ძალები შედგება
სახმელეთო ჯარების, სამხ.-საჰაერო და
სამხ.-საზღვ. ძალებისაგან. მთავარსარ-
დალია პრეზიდენტი. ჯარებს უშუალოდ
ხელმძღვანელობს თავდაცვის მინისტრი.
არმია, ავიაცია და ფლოტი კომპლექტდება
მოხალისეებით. ოფიცერთა კადრს ამზა-
დებენ სამხ. სასწავლებლებში, ეროვნ. კა-
დეტთა კორპუსში. სპეც. გვარეობათა ჯარე-
ბის ოფიცერთა ნაწილი სამხ. მომზადებას
გადის უცხოეთში. შეიარაღებული ძალები
საერთო რაოდენობაა 1055 ათ. კაცი
(1976). სახმელეთო ჯარების რაოდენობაა
913 ათ. კაცი. სამხ.-საჰაერო ძალების (და-
ახლ. 100 ათ. კაცი) შემადგენლობაში შე-
დის 950 საბრძოლო თვითმფრინავი, სამხ.-
საზღვ. ძალების (დაახლ. 42 500 კაცი)

შემადგენლობაშია 70 მეტი საბრძ. ხომალ-
დი მ. შ.—1 ავიამზიდი, 2 კრესერი, 3 სა-
ესკადრო ნალმოსანი, 8 წყალქვეშა ნავი და-
60-ზე მეტი ფრეგატი და სხვ. გემი. სამხ.-
საზღვ. ავიაციას ჰყავს 60-ზე მეტი თვით-
მფრინავი და ვერტიკალური, ძირითადი
სამხ.-საზღვ. ბაზებია კალკუტა, კოჩინი,
მადრასი. შეიარაღება და საბრძოლო ტექ-
ნიკა ძირითადად უცხ. წარმოებისაა.

**IX. სამედიცინო-სანიტარული მდგომარეო-
ბა და ჯანმრთელობის დაცვა**

1968 შობადობა 1000 მცხოვრებზე 42,8
შეადგენდა, საერთო სიკვდილიანობა —
16,7. ბავშვთა სიკვდილიანობა ზუსტად
არ არის აღრიცხული. სიცოცხლის საშ.
სანგრძობივობა 52 წელი იყო. O-ში გავრ-
ცელებულია ნაწლავის ინფექციები, პელ-
მინთოზები, ტრაქომა, ტუბერკულოზი (ყო-
ველწლიურად იღუპება 1 მლნ. ადამიანი),
ბავშვთა ინფექციები; 2,5 მლნ-მდე ალა-
მიანი დაავადებულია კეთრით, ძალიან
გავრცელებულია ქოლერა, ყოველწლიურ-
ად აღრიცხება ყვავილის შემთხვევები,
დიდია პირის ღრუსა და ცხვირ-ხანის კი-
ბითი დაავადებულთა რაოდენობა, O-ის
დას. და უოცირთ სხვა რ-ში არის შავი
ჭირის კერები, გავრცელებულია კანის
ლეიშმანიოზი, ტრაქომა, დრაკუნკულოზი.
ჯანდაცვისა და ოჯახის დაცემის
ცენტრ. სამინისტრო განაგებს სამედ. გან-
ათლებისა და სამეცნ.-კვლ. ინ-ტების, ავ-
თვე შტატების ნავსადგურებისა და აერო-
პორტების ჯანდაცვის ორგანოების მუშა-
ობას. ეროვნ. ჯანდაცვის საერთო დაცე-
მვას ახორციელებს მთავრობა უმაღლესი
საკონსულტაციო ორგანოს — ჯანდაცვის
ცენტრ. საბჭოს მეშვეობით, რ-ის შემად-
გენლობაში შედის ჯანდაცვის საკავშ. მი-
ნისტრი (საბჭოს თავ-რე) და შტატების
ჯანდაცვის მინისტრები.

1967 O-ში იყო 15,7 ათ. საავადმყოფოს
პოლიკლინიკური განგ-ბა, 4,4 ათ. ჯანმრ-
თელობის ცენტრი და 10,5 ათ. დისპანსე-
რი. 1970 მუშაობდა 112 ათ. ექიმი (1 ექი-
მი 4810 მცხ.), 9 ათ. კბილის ექიმი, 51
ათ. ფარმაცეტი. 120 ათ-მდე საშ. მედ-
მუშაკი. გარდა ამისა, O-ში ფართოდაა
გავრცელებული ხალხ. მედიცინა. სამედ.
კადრებს ამზადებს 81 სამედ., 13 კბილის
სამკურნ. კოლეჯი და 11 სამედ. სასწავ-
ლებელი; საშ. სამედ. პერსონალს 480
სკოლა. 1963-64 ჯანდაცვაზე დაიხარჯა
სახელმწ. ბიუჯეტის 5,6%.

O. მდიდარია მინერ. წყაროებით. ბევ-
რია კლიმ. სადგური, რ-ებიც ბუნებრივი
სამკურნ. თვისებების მრავალფეროვნებით
გამოირჩევა.

**X. განათლება, სამეცნიერო და კულტუ-
რულ-საგანმანათლებლო დაწესებულებანი**

ინგლ. კოლონ. ბატონობის პერიოდში
O-ში განათლების ერთიანი სისტემა არ არ-
სებობდა. 1950 კონსტიტუციით დეკლარირ-
ებულია 1960-იდან 14 წლის ასაკამდე ყვე-
ლა ბავშვის უფასო საკვლევებლო დაწვე-
განათლება (ამ გადაწყვეტილების გან-
ხორციელება გადატანილია 1985-თვის).
1971-თვის წერაკითხვის მცოდნე მოსახ-

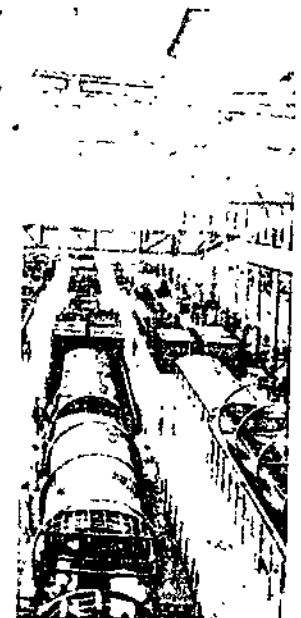

ვაგონთაშენებელი ქარხანა.
ნა. ქ. პერამბური.

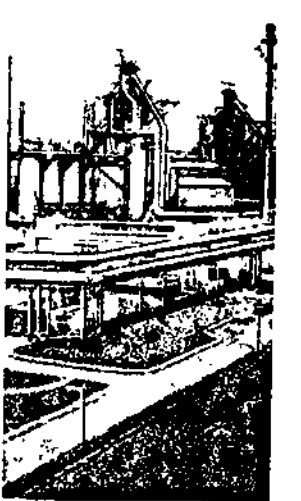

მეტალურგიული ქარხანა.
ქ. დურგაპური.

ც ხ რ . 1.—მ რ ე წ ვ ე ლ ო ბ ი ს პროდუქციის
ძირითად სახეობათა წარმოება

პროდუქციის სახეობა	1950/51	1969/70	1976/77
ელექტროენერჯია (მლრდ. კვტ. სთ)	5,9	51,4	89,2
ფოლადი (მლნ. ტ)	1,47	6,4	8,1
ალუმინი (ათ. ტ)	4,0	135,1	208,7
ჩარხები (მლნ. რუპია)	3,4	300	1157
ცემენტი (მლნ. ტ)	2,7	13,8	18,8
გოგირდმკვავ (ათ. ტ)	101	1197	1650
აზოტიანი სასუქები (ათ. ტ)	9	716	1900
ჯუთის ნაწარმი (ათ. ტ)	837	944	1187
შაქარი (მლნ. ტ)	1,13	4,3	4,7

ლებობა 29,4% მიაღწია. სახელმწიფო დაწეს. სკოლა უფასოა, სწავლება მშობლიურ ენაზეა, მრავალეროვან რ-ნებში — რეგიონის ენაზე.

თანამედროვე ო-ში არის საბავშვო ბაღები (უმეტესად კერძო) 3-6 წლის ასაკის ბავშვებისათვის, დაწეს. და უმცროსი „ძირითადი“ სკოლები (6-11-წლიანთათვის), არასრული საშ. და უფროსი „ძირითადი“ სკოლები (11-14-წლიანთათვის), სრული (უმალექსი) საშ. სკოლები (11-17-წლიანთათვის). „ძირითადი“ განათლების საფუძვლები ჩამოაყალიბა 1937 მ. განდომ. 1976 დაწეს. სკოლაში სწავლობდა 60 მლნ-ზე მეტი მოსწავლე, არასრულ საშ. სკოლაში — 15 მლნ-მდე, საშ. სკოლაში — 10 მლნ-მდე. პროფტექ. განათლებას იძლევა არასრული საშ. სკოლის ბაზაზე შექმნილი 2-3-წლიანი კურსები. 1976 წ. 300-ზე მეტ პროფტექ. სკოლაში სწავლობდა 3 მლნ-ზე მეტი მოსწავლე. 2 მლნ-ზე მეტი მოსწავლე სწავლობდა მუსიკისა და ცეკვის, ნატიფი ხელოვნ., მეოჯახეობის 200 ათ-ზე მეტ სასწავლებელში. 400-ზე მეტ საშ. ტექ. სასწავლებელში სწავლობდა 80 ათ-ზე მეტი სტუდენტი. ო-ში 110 უნ-ტი და ინ-ტია. მ. შ. უძველესია ბომბეის, კალკუტის, მადრასის უნ-ტები (1976 სულ სწავლობდა 3 მლნ-მდე სტუდენტი).

ო-ის სამეცნ.-კვლ. მუშაობას ხელმძღვანელობს სახელმწიფო ორგანიზაციები: სამეცნ. და სამრეწველ. კვლევის საბჭო (თავრეა ო-ის პრემიერ-მინისტრი, საბჭოს უშუალოდ ექვემდებარება 30 სამეცნ. ცენტრი); ატომური ენერჯის კომისია; თავდაცვის კვლევითი ორგანიზაცია (თავდაცვის სამინისტროსთან, ხელმძღვანელობს 35 სამეცნ.-კვლ. ინ-ტს, ბევრ საცდელ-საკონსტრუქტორო დაწესებულებასა და ლაბორატორიას); ო-ის სას. სამეცნ. კვლევის საბჭო (ხელმძღვანელობს 24 სამეცნ.-კვლ. დაწესებულებას); ო-ის სამეცნ.-კვლევითი საბჭო (ჯანდაცვისა და ოჯახის დაგვემვის სამინისტროსთან).

ო-ში ბევრი სამეცნ. საზ-ბა, ასოციაცია და რამდენიმე აკადემიაა. მ. შ. ყველაზე მნიშვნელოვანია ო-ის ეროვნ. მეცნ. აკადემია (დაარსდა 1935 და 1970-მდე ეწოდებოდა ო-ის ეროვნ. მეცნ. ინ-ტი). ყველაზე მასობრივი სამეცნ. საზ-ბაა ო-ის სამეცნ. კონგრესი, რ-ის წევრი შეიძლება იყოს ყველა ინდ. მეცნიერი. დიდი ბ-კებია: ეროვნ. — კალკუტაში (დაარსდა 1902; 1,2 მლნ-ზე მეტი ტ.), საჯარო — დელიში (დაარსდა 1951; 400 ათ-ზე მეტი ტ.) და სხვ. მთავარი მუზეუმებია: ო-ის ეროვნ. — დელიში (1949), ო-ის მუზეუმი კალკუტაში (1814), ეროვნ. სამხატვრო გალერეა მადრასში (1951); ჯ. ნერუს მემორიალური მუზეუმი და ბ-კა, მ. განდის მემორიალური მუზეუმი დელიში და სხვ.

XI. ფილოსოფია

ინდ. ფილოს. უძველესი პერიოდი მოიცავს საკულტო ტექსტების — ვედების განმარტების ცდას. ძვ. წ. I ათასწლ. დასაწყისში ქურუმ-ბრაჰმანებმა შექმნეს ვედების სისტემ. კომენტარების სკოლები, სადაც ყურადღებას იქცევდა შემდეგი ძირითადი პრობლემები: ყოფიერების ბუნება (ყოფიერება ესმოდათ, როგორც ერთიანი სულიერი არსი, რ-ითაც გამსჭვალულია მთელი სამყარო), ჭეშმარიტების ბუნება და შემეცნების შესაძლებლობა, ზნეობრივი ქცევა, თავისუფლების არსი და განთავისუფლების შესაძლებლობა, ენის ფილოსოფია. ამ პრობლემათკამ შექმნა ბრაჰმანიზმის იდეოლოგიის საფუძველი, რ-საც შემდგომ გადმოსცემდნენ სანსკრ. ენაზე უპირი ტექსტების სახით (ბრაჰმანები, არანიაკები და უპანიშადები).

უპანიშადებში ასახულია ო-ის მთელი შემდგომი ფილოსოფიისათვის დამახასიათებელი შინაარსი: ყოფიერება, ჭეშმარიტება და სიკეთე, როგორც უშალღესი მიზნები და სულიერი არსებობის ფორმები,

ერთიანდება ბრაჰმანის ცნებაში, ხოლო ინდივიდ. აზრები, სიტყვები და მოქმედებანი — ატმანას ცნებაში. იოგების პრაქტიკა განიხილება როგორც ფსიქ. აქტივობა, რ-იც ქმნის ბრაჰმან-ატმანას შემეცნების შესაძლებლობას.

ძვ. წ. VII-IV სს-ში განვითარდა ბრაჰმანურ-ვედური იდეოლოგიის საპირისპირო მიმდინარეობები, ლოკაიატა, ჯაინიზმი, ბუდიზმი და სხვ.

ადრინდ. კლასობრივ პერიოდში (ძვ. წ. IV-I სს.) წარმოიშვა ორთოდოქსული ფილოს. სისტემები, რ-ებიც მთლიანობაში საესებით ახასიათებდნენ ინდუიზმის იდეოლოგიის ფილოს. ასპექტს. დასმულ პრობლემათკან ყველაზე ნათლადაა წარმოდგენილი რეალიზმის პრობლემა. ყველა ეს სისტემა მეტნაკლებად აღიარებდა სულიერი ან მატერ. საწყისის უპირობო რეალურ არსებობას.

ფილოს. განვითარების გვიანდ. კლასობრივ პერიოდში (ახ. წ. I-VIII სს.) გამოიკვეთა ორთოდოქსულ სისტემათა ძირითადი დებულებები და განვითარდა ბუდიზმის ფილოს. გვიანდ. ფორმები. შუა საუკ. (VII-XVII სს.) კოლორიტული ფიგურაა შანკარა, რ-მაც სინთეზურად განავითარა ორთოდოქსული ფილოს. ტრადიციები, სრულყო იგი ბუდისტური დიალექტიკის გამოყენებით. შუა საუკ. დასასრ. (XV-XVI სს.) ძლიერდება სინთეზური რელიგ.-ფილოს. სისტემების შექმნის ტენდენცია. XVIII-XIX სს. ფილოსოფიაში ჭარბობდა რელიგ.-იდეალ. ტრადიციებთან დაკავშირებული განმანათლებლური იდეები, თუმცა საზ-ბა „ახალგაზრდა ბენგალი“ ცდილობდა რელიგ. რეფორმაციის იდეები შეერწყა მატერ. იდეებთან. მატერ. იდეებს ქადაგებდა აგრეთვე აქში კუმარ დატი. XIX ს. II ნახევარში ფილოს. განვითარება მჭიდროდ იყო დაკავშირებული ო-ის ეროვნ. განთავისუფლების გზების ძიებასთან. ლოზუნგი „უკან, ვედებისაკენ“ უკავშირდებოდა რაციონალიზმისა და მონოთეიზმის, პიროვნების აქტიურობისა და სოც. პროგრესის იდეების პროპაგანდას. XIX ს. დასასრულსა და XX ს. დასაწყისში ინდურ ფილოსოფიაში ძირითად როლს თამაშობდა ს. ვივეკანანდას განმთავისუფლებლური იდეები, რ-ებიც, მიუხედავად რელიგიასთან კავშირისა, ხელს უწყობდა მასების გააქტიურებას. XX ს-ში გავრცელდა აგრეთვე მ. განდის რელიგ.-ფილოს. და საზ.-პოლიტ. მოძღვრება, რ-იც იქცა ინდ. ეროვნ.-განმათ. მობრბობის იდეოლოგიად (ინ. განდოში).

1925 რ. თავორისა და ს. რადჰაკრიშნანის ინიციატივით შეიქმნა ინდ. ფილოს. კონგრესი, რ-ის ყოველწლ. სესიებზე განიხილავდნენ ინდ. ფილოს. განვითარების უმნიშვნელოვანეს პრობლემებს.

მარქსისტულ-ლენინური მსოფლმხედველობის მატარებელია ო-ის კომუნისტური პარტია. მარქსისტი ფილოსოფოსები იკვლევდნენ ინდ. მატერიალიზმის, ბუდისტური ფილოსოფიის, ძვ. ინდ. ფილოს. სისტემების, ახ. და უახლესი ინდ. ფილოს., განდოშიმის იდეოლოგიის არსსა და განვითარებას, აგრეთვე ო-ის სოც.-ეკონ. და პოლიტ. განვითარების კარდინალურ პრობლემებს.

ლიტ.: Пятигорский А. М., Материалы по истории индийской философии, М., 1962; Радхакришнан С., Индийская философия, [пер. с англ.], т. 1-2, М., 1956-57.

XII. ბეჭდვითი სიტყვა, რადიომაუწყებლობა, ტელევიზია

1977 ო-ში გამოდიოდა დაახლ. 11 ათ-ზე მეტი პერიოდული გამოცემა (მ. შ. 650 ყოველდღიური გაზეთი) 49 ენაზე, საერთო ტირაჟი — 29 მლნ. ც. ო-ის პრესა ძირითადად მონოპოლიების ხელშია. ო-ის ეროვნ. კონგრესის თვალსაზრისს გამოხატავს ყოველდღიური გაზეთები: „ნეშლ ჰერალდი“ („National Herald“, 1938-

იდან, ინგლ. ენაზე, ტირაჟი 30 თ. ც.), „ამრიტა ბაზარ პატრიკა“ („Amrita Bazar Patrika“, 1868-იდან, ინგლ. ბენგ. და ჰინდი ენებზე, ტირაჟი 102 თ. ც.), „ჯუგანტარი“ (1937-იდან, ბენგ ენაზე, ტირაჟი 1851 ათ. ც.) და სხვ.; ო-ის ბურჟ. ინტერესებს გამოხატავს ყოველდღიური გაზეთები: „ჰინდუსტან ტაიმიზი“ („Hindustan Times“, 1923-იდან, ინგლ. ენაზე, ტირაჟი 153 ათ. ც.), „ჰინდუსტანი“ (1933-იდან, ჰინდი ენაზე, ტირაჟი 163 ათ. ც.) და სხვ. ო-ის კომპარტიის ცენტრ. ორგანოა გაზ. „ნიუ ეიჯი“ („New Age“, 1953-იდან, ინგლ. ენაზე, ტირაჟი 15,7 ათ. ც.), პარტიული კომპარტიისა — „პიპლზ დემოკრასი“ („People's Democracy“, 1965-იდან, ინგლ. ენაზე, ტირაჟი 9,4 ათ. ც.) და სხვ. პროგრ. გამოცემებია: ყოველკვირეული ჟურნ. „ბლიცი“ („Blitz“, 1941-იდან, ინგლ., ურდუ და ჰინდი ენებზე, ტირაჟი 250 ათ. ც.), ყოველდღიური გაზ. „პატრიოტი“ („Patriot“, 1963-იდან, ინგლ. ენაზე, ტირაჟი 47 ათ. ც.) და სხვ. ო-ის უდიდესი საინფორმაციო სააგენტოა „პრესს ტრასტ ოფ ინდია“ („Press Trust of India“), დაარსდა 1949 ბომბეში. რადიოგადამცემები მიმდინარეობს 1927-იდან, ტელეგადამცემები — 1959-იდან, ტელეცენტრი დელიშია.

XIII. ლიტერატურა

ო-ის ლიტ-რა მსოფლიოს ერთ-ერთი უძველესი ლიტერატურაა. პირველი ლიტ. ძეგლი — ვედა — რელიგ. (ინდუსტური) ხასიათისაა. ძვ. წ. დაახლ. VI-V სს-ში დაიწყო და ახ. წ. დასაწყისში დასრულდა პოემის „მაჰაბჰარატას“ (ქართულად თარგმნილია ნაწილები 1910; „მაჰავად-გიტა“, 1963) რედუქცია სანსკრიტზე. ძვ. წ. დაახლ. IV ს-ში შეიქმნა პოემა „რამაიანა“ (ქართ. თარგმანი 1897). ეს ორი პოემა მომდევნო ხანის ინდ. მწერალთა შთაგონების წყაროდ იქცა. ძვ. წ. დაახლ. V ს-ში შეიქმნა ბუდისტური ლიტ-რა პრაკრიტებსა და პალიზე (შემდეგ ხანებში — სანსკრიტზე). მნიშვნელოვანი ბუდისტური თხზულებებია ჯატაკები. სანსკრიტულენოვანი ბუდისტური ლიტ-რის წარმომადგენელია აშვაგოშა. ძვ. წ. V ს-იდან იწყება ტამილური ლიტერატურის ისტორია. ახ. წ. დასაწყისიდან განვითარდა პროზა. სანსკრიტზე შეიქმნა ფოლკლორული იგავარაკების, ზღაპრებისა და მოთხრობების კრებულები: „კანჩაჩანტრა“, „პიტოპალაშა“, „ვეტალპანაინაშატი“ („ვეტალპას ოცდახუთი მოთხრობა“, დაახლ. XI ს.) და სხვ. განვითარების მაღალ დონეს მიაღწია ამ პერიოდში ძვ. ინდურმა დრამამ. აშვაგოშას, ბჰასას, კალიდასას, შუდრაკასა და სხვათა დრამებში გამოყენებულია მითოლო. და თანამედროვე თემატიკა. აღსანიშნავია კალიდასას „შაკუნტალა“ (ქართ. თარგმანი 1966) და „მალავიკა და აგნიმიტრა“ (ქართ. თარგმანი 1973). შეიქმნა სათავგადასავლო რომანები და ლიტ.-თეორ. ნაშრომები.

დაახლ. VII ს-იდან იქმნება ლიტ-რა ახ. ინდ. ენებსა (ინ. ასამური ლიტერატურა, ბენგალური ლიტერატურა, გუჯარათული ლიტერატურა, ქაშირული ლიტერატურა, მარათული ლიტერატურა, ორიას ლიტერატურა, პენჯაბური ლიტერატურა, სინდჰური ლიტერატურა, ურდა ლიტერატურა, პინდური ლიტერატურა) და დრავიდულ ენებზე (ინ. კანადა ლიტერატურა, მალაილამური ლიტერატურა, ტელუგუს ლიტერატურა). ამავე დროს წარმოიშვა ავღ. (პუშტუ) და, მაჰადიანური სახელმწიფოების შექმნასა და მაჰადიანობის გავრცელებასთან ერთად, სპარსულენოვანი ლიტ-რა. აღსანიშნავია ამირ ხოსროვ დეჰლვის, ამირ ჰასან დეჰლვის (XIV ს.), აბულ ფაიზ ფაიზის (XVI ს.), მირზა აბდ ალ-კადირ ბიდლიის შემოქმედება.

ადრინდ. შუა საუკუნეებში ძლიერ დაქვეითდა კლასიკური სანსკრ. ლიტ-რა. გან-

3 0 0 6 8 3 6

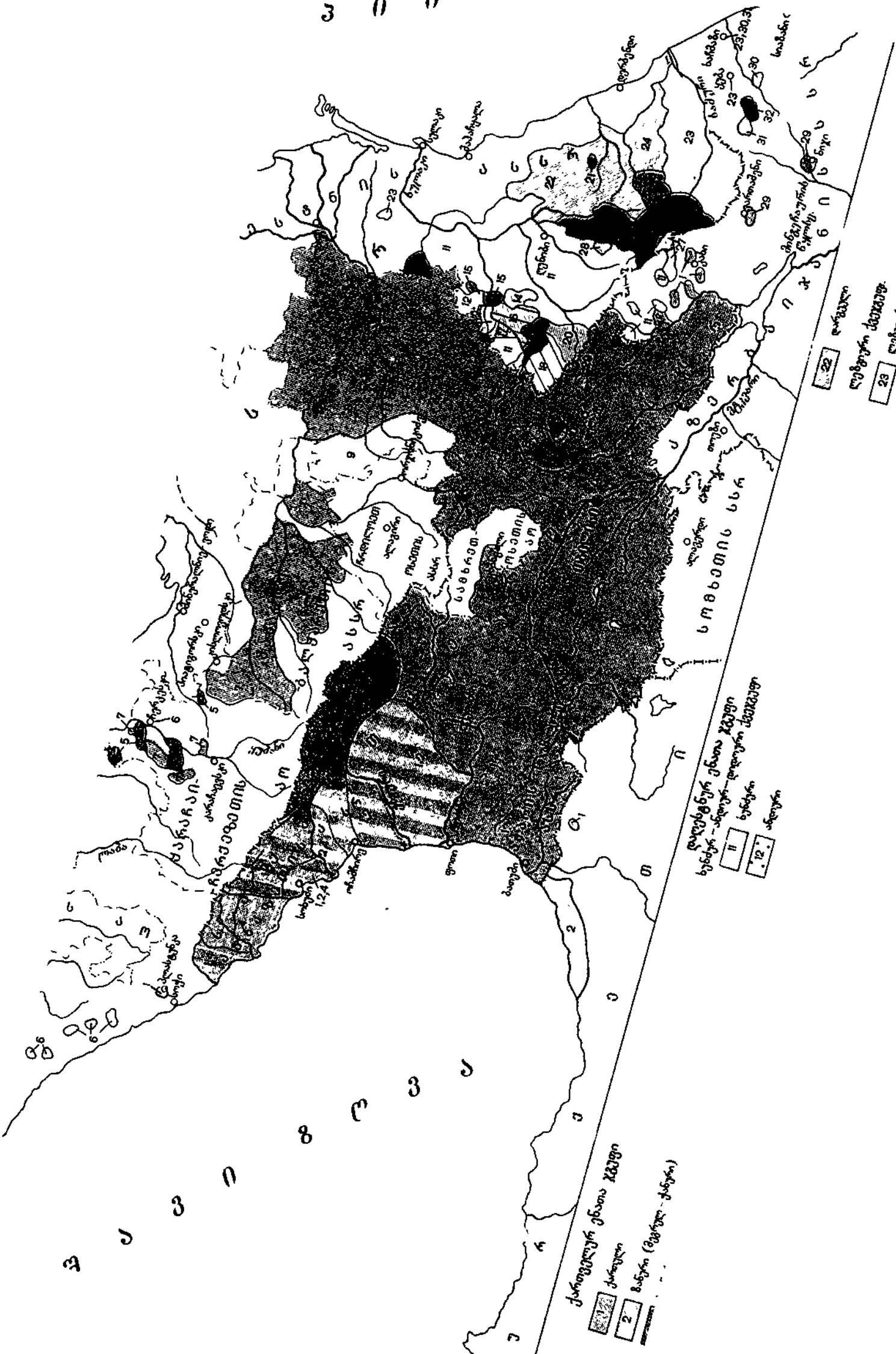

ქართველურ ენათა ჯგუფი

- ქარაული
- ზანური (ზეგულ-ქანური)

დასავლეთურ ენათა ჯგუფი

- აზერული-ფილიპინური ქვეჯგუფი
- ბენარული
- არაბული

22. ლაგოვი

ლუგოვი ქვეჯგუფი

23. ლუგოვი

3

4

5

6

7

8

9

10

11

12

13

14

15

16

17

18

19

20

21

22

23

24

25

26

27

28

29

30

31

32

33

34

35

36

37

38

39

40

41

42

43

44

45

46

47

48

49

50

51

52

53

54

55



თარდა საზოგადოებრივი (აბაბქრანშაზე) და ქლიგ-მისტ. პოეზია. შუა საუკუნეებში ინდო-ტიბეტურმა მკვლევარებმა გამოიკვლიეს ხალხური ტექნიკები. სასწრაფო ტექნიკები ინდო-ტიბეტურ არსებობას განაგრძობდა XIX ს. ლიტ-რის ძირითადი სახეობა იყო უზია. სასწრაფო დაწერილი რელიგი-ალის. და სამეცნიერო. ხასიათის პროზა გუ-პარი იყო ხალხის ფართო მასებისათვის. ინდო-ტიბეტურ დემოკრ. იდეების დამკვიდრე-ს ხელს უწყობდა XII ს-ში წარმოქმნილი აბეგები ბჰაქტი (ერთგულება), რ-ის ხედვით ყველა ადამიანი თანასწორია ჰერის წინაშე. ამ იდეებს ქადაგებდნენ ღრთინდელი პოეტები: მარათელი ნამ-რევი, ბენგალელი ჩანდიდასი, ჰინდიუნი-ნი ქაბირი და სხვ.

შუა საუკუნეებში განვითარდა საგმირო-იკური პოეზია („რასო“). XVII ს. ლიტ-რის უმეტესად მოგოლთა იმპერიაში მავალი ხალხების განმათ. მოძრაობას, პარამიტრელი ტუკარამი (1609-50) თა-ს აბაბქრანში (პიმნები) აგვიწერს შრო-ლთა უფლებობასა და სილატაკეს. მა-თელთა განმათ. მოძრაობის იდეური ლისამდგმელი იყო რამდასი (1608-). პენჯაბელი ხალხის ბრძოლა მოგო-ების წინააღმდეგ ასახულია გოვიინ-ნგპის (1666-1708) პოეზიაში და ა. შ.

XVIII ს-ში O-ში ინგლ. კოლონიზაცი-დიდი ხნით შეაჩერა ინდ. ლიტ-რის გან-თარება. ამ დროის პოეტების შემოქმე-ბა შემოიზღუდა ძვ. სიუეტების გადამ-რებით. ინდ. ლიტ-რის ახ. აღორძინების ხანა იწყოს XIX ს. II ნახევრიდან. ამ დროის ლიტ-რა ასახავდა ინგლ. კოლონი-ლიტიკას, მოუწოდებდა ხალხს ერთვ-ნებათ. ბრძოლისაკენ. კოლონიზატორ-ღვენიდნენ პროგრესულად მოაზროვნე ერებს. ამ პერიოდისათვის დამახასია-ქებელია სალიტ. ენის დაახლოება სასა-რო ენასთან. ახ. ბენგ. ლიტ-რის ფუძე-ებელი და ერთვნი. რომანის შემქმნელი რკიმჩონდრო ჩოტოპადჰაი სალიტ. ბენგ-ის რეფორმატორი. ბენგ. და მთელი ინდ. ლიტ-რის უდიდესი წარმომადგენე-ია რაბინდრანათ თაგორი.

XX ს. 20-იანი წლებიდან ინდ. ლიტ-რის მომხდარი მნიშვნელოვანი ძვრები იდო ოქტ. სოციალ. რევ. გამოხატულია. დ. ენებზე თარგმნა საბჭ. მწერლების წარმოებები. მ. გორკის ზეგავლენა საგრ-ობია მრავალი პროგრ. ინდ. მწერლის შე-ქმედებაში (პრემჩანდი, კრიშან ჩანდა-ა, რუქ რაჯ ანანდი, იაშვალა და სხვ.).

საუკუნეწინაგარა, რაც არსებობს ინ-დო-ტიბეტურ ენათა და იხ დ უ რ ი ი ტ ე რ ა ტ უ რ ა. ინგლისურენოვან ქლიცისტიკას საფუძველი ჩაუყარა რა-პან რაიმ. პირველი ინგლისურენოვანი უელი იყო პენრი დეროზი (1809-31).

IX ს. ინგლისურენოვანი ინდ. ლიტ-რის იმუნელოვანი წარმომადგენლები იყვნენ: იკლ მადჰუშუდონ დატი (1827-73), ზიმე ჩანდრა დატი (1848-1909) და სხვ. X ს. მწერალთაგან გამოირჩევიან: სა-ოჯინი ნაიდუ (1879-1949), კ. ს. ვენკა-არამანი (1891-1952), ბჰაბანი ბჰატა-რია (დ. 1906) და სხვ.

ლიტ.: ნ ხ ე ნ კ ე ლ ი თ., რაბინდრანათ თაგორი, თბ., 1961; История индийских литератур, пер. с англ., М., 1964; К а л и ж к о в а В. Я., Англоязычная литература Индии, М., 1974. გრ. ნახუცრიშვილი.

XIV. არქიტექტურა და სახვითი ხელოვნება

O-ის მხატვრული კულტურა სათავეს უდებს მდ. ინდისა და განგის ნაპირებზე აღ-ყენებული უძველესი ცივილიზაციები-ან, რ-ებიც საფუძველად დაედო პაკისტ. ატრულ კულტურასაც. მაღალგანვითა-ებულ პარაპის ცივილიზაციას (ძვ. წ. III-IV სასწლ. შუა ხანები - დაახლ. ძვ. წ. II სასწლ. შუა ხანები) მიეკუთვნება დიდი

ქ-ები სახვითი (აღმოჩენილია პატიალის რ-ში) და ლოთალი (კათიავარის ნ.-კ-ზე). ამავე ხანისაა მოხატული კერამ. ტურტელი, ქვისა და ტერაკოს სტატუები. ჩრდ. O-ის კულტურაზე, ძვ. წ. II ათასწლ. შუა ხა-ნებიდან I ათასწლ. შუა ხანებამდე წარმო-დგენას იძლევა ლიტ. წყაროები (ვედა და სხვ.), აგრეთვე შემდგომი დროის ქან-დაკება და ფერწერა. ხით, თიხითა და ლერ-წითი ნაგებობების სახეობის ფორმა და ტიპი საფუძველად დაედო ქვის დიდი ტაძრების ხუროთმოძღვრებას. რეგულარული გეგმით იყო განაშენიანებული ქ-ები მათურა, პატა-ლაპურა და სხვ. (ძვ. წ. I ათასწლ. შუა ხანები). მოსახლ. განაწილებული იყო ცვა-რტალების მიხედვით, ბრაჰმინიზმის მიერ დადგენილი საზ-ბის ვარნებად დაყოფის შესაბამისად. დასახლების ეს პრინციპი თი-თქმის შუა საუკუნეებამდე შემორჩა. O-ის ხელოვნება აგავდა ძლიერი მონათმფლო-ბელური სახელმწიფოს მათურის დროს (ძვ. წ. IV-II სს.). ქ-ებში შენდებოდა სასან-ლეთა და ცხენ-სიმაგრეთა დიდი კომპლექ-სები (მეფე აშოკას სასახლე პატალიპურ-რაში, ძვ. წ. III ს.). ბუდიზმის გავრცელე-ბას (ძვ. წ. III ს.) მოჰყვა ტაძრების - ზა-თიების, მონასტრების, რ-შიც შედიოდა ჩაიტი და ბერების საერთო საცხოვრ. „ნიკაია“, აგრეთვე მემორიალურ ნაგებო-ბათა - სტუპებისა (სტუპა № 1 სანჩიში, ძვ. წ. III-II სს.) მონოლითური ქვის სვე-ტების - სტამბების („ლომის კაპიტელი“, დაახლ. ძვ. წ. 243) შენეობა.

ძვ. წ. II-I სს-ში O-ის ხელოვნებამ უმა-ღლეს განვითარებას მიაღწია ანდპრისა (დეკანში) და შუნგის (ჩრდ. O.) მონათ-მფლობელურ სახელმწიფოებში (კლდეში ნაკვეთი მონასტრები: ბჰაჯა, ნასიკა, გარ-ლი და სხვ.).

ახ. წ. პირველ საუკუნეებში არსებულ ქუშანის სამეფოსთან არის დაკავშირებუ-ლი მათურის სკოლის ხელოვნება; აქ პირ-ველად ჩნდება ბუდას ანთროპომორფული გამოსახულებანი. O-ის ხელოვნება მაღალ განვითარებას აღწევს გუპტების მონათ-მფლობელურ სახელმწიფოში (IV-VI სს.; ტაძარი № 17, V ს., სანჩიში და სხვ.). კან-ონიკურად დასრულებულ სახეს იღებს ბუდას გამოსახულება (ბუდას ქანდაკება სარნათიდან, ქვიშაქვა, V ს.).

დეკანის, სამხრ. და ჩრდ. O-ის ადრინდ. შუა საუკ. ფედრ. სახელმწიფოებში ინ-დუიზმის გაბატონების შემდეგ, დაახლ. VI ს-იდან, იქმნება კლდეში გამოკვეთი-ლი ბრაჰმანული და ჯაინისტური ტაძრე-ბი (ჯაინტის გამოქვაბულთა კომპლექსი ელორაში). VI-VII სს-ში ჩამოყალიბდა მიწისზედა ტაძრების 2 ტიპი: ჩრდ-ისა (ინდ.-არბული) და სამხრეთისა (დრავი-დული). სამხრ. ტიპის ტაძრებისათვის დამახასიათებელია საფეხურებიანი პირა-მიდისებრი გუმბათოვანი გადახურვა-ში-ქარა, ჩრდ. ტიპისათვის - დისკო-„ამა-ლაკით“ დასრულებული პარაბოლისებრი მონაზულობის შიქარა. სამხრ-ის სატაძრო არქიტ. პრინციპებს საფუძველი ჩაუყარა მაკაბალაპურამისა და კანჩიპურამის ტაძ-რებმა. კანჩიპურამის სატაძრო კომპლექსი (კაილასანათა, VIII ს. I ნახ.) საერთოდ სამხრ. O-ის ტაძრების კომპოზიციის გან-ვითარების საფუძველი გახდა (სწორკუთხე-ვო, რ-საც გარს ერტყა ნიშები ღვთაება-თა ქანდაკებებით, შიქართ დაგვირგვინე-ბული მთავარი სამლოცველო, მრავალსვე-ტიანი დარბაზი - „მანტაპამი“ მლოცველ-თათვის). ეს კომპოზიცია განმეორებულია კლდეში გამოკვეთილ ელორის გრანდიო-ზულ ტაძარში (VIII ს. შუა ხანები), რ-შიც ადრინდ. შუა საუკ. პლასტიკურმა ხე-ლოვნებამ უმაღლეს მწვერვალს მიაღწია.

X-XI სს-ში O-ში ფეთდალიზმის განმ-ტკიცებას მოჰყვა ქ-ების სწრაფი ზრდა. სამოქალაქო ნაგებობანი არ გადაარჩინი-და. სატაძრო არქიტექტურა უფრო დეკო-რატული და რთულია. X-XIII სს-ში O-ის სხვადასხვა სახელმწიფოს დედაქალა-

ქების ტაძრებისათვის დამახასიათებელია ადგილ. არქიტ. სკოლის ნიშნები. ორისის ტაძრები, მაგ., ხასიათდება ჩრდ. ტიპის მკვეთრად გამონახული ნიშნებით (ლინგა-რაჯის ტაძარი ბჰუბანეშვარში).

X-XI სს-ში სამხრ. O-ში აგებული ტაძ-რების [დიდი ტაძარი (ბრაჰმდეშვარა) თანჯავურში, XI ს.] კომპოზიციის სრულყო-ფილია, სილუეტი-გამოკვეთილი, პლასტ. დეკორი - ზომიერი.

X-XII სს-ში ჩრდ. O-ში გავრცელდა ბრინჯაოს პლასტიკა (ბრავალხელიანი ნატარაჯანის-ცეკვის ღმერთის სახით გა-მოსახული ღმერთ შივას ქანდაკებები).

XII ს. დასასრულს და XIII ს. დასა-წყისში მუსლიმან ფეთდალთა O-ში გაბა-ტონებას მოჰყვა ახ. კულტ. ტრადიციები. დაინერგა ახ. კონსტრ. ელემენტები (თა-ლები, გუმბათები, კამარები) და ნაგებობა-თა ტიპები (მეჩეთები, მინარეთები, მედრე-სები, მავზოლეუმები). დაქვეითდა ქან-დაკება და ფერწერა (ისლამი კრძალავს ცოცხალ არსებათა გამოსახვას), გავრ-ცელდა გომ. და მცენარეული ორნამენტი. დელის სასულთნოს ხანაში (XIII ს. და-საწყისი - XIV ს. შუა ხანები) დელიში აშენდა კუტბ-მინარის მინარეთიანი კუვატ-ულ-ისლამის მეჩეთი (დაიწყო 1193). გან-აშენიანდა ქალაქები (სირი, ჯაბანფანაბი, XIV ს.). სასულთნოს დაცემის შემდეგ ქვე-ყანა დაქვემდებდა. ამ ხანებში გუჯარათის სახანოში აშენდა სიდი-საიდის მეჩეთი (დაახლ. 1515) აბმადადში, გოლ-გუმ-ბაზის მავზოლეუმი ბიჯაპურში. დიდ მო-გოლთა იმპერიის შექმნასთან ერთად (1526) O-ის ხელოვნებაში იწყება ახ. აღმავლობა (ციხესიმაგრე აგრაში). შეიქ-მნა მავზოლეუმის კლასიკური ტიპი (ბუ-მაიუნის მავზოლეუმი დელიში, 1565; თაჯ-მაბალის მავზოლეუმი აგრაში, XVII ს.); ხოლო რაჯასტანის დედაქალაქი ჯაიპურ-ი (დაარსდა 1728) მსოფლიო ქალაქთ-შემეხობებაში ქალაქ-ანსამბლის ერთ-ერთ საუკეთესო ნიმუშს წარმოადგენს. ძვ. ტაძ-რებს გარს ავლებდნენ ახ. გალავნებს, რ-ებშიც ჩართული იყო ჭიშკრის კომპლექსი-„გობურამები“. საუკუნეების მანძილზე გა-ლავანს გალავანი ემატებოდა და სატაძრო ასანამბლი გამაგრებულ ქალაქად (სატაძ-რო კომპლექსები ჩინდამარამში, მადურაი-ში და სხვ.) იქცეოდა.

შუა საუკუნეებში O-ში განვითარდა სა-მინიატიურო ფერწერა; ცნობილია გუჯარა-თის (XI-XVI სს.), მოგოლური (XVI ს.), დეკანის (XVI-XVII სს.) სკოლები.

ინგლ. კოლონი. ბატონობის დროს (XVIII ს.-1947) O-ში ევრ. კულტ. გავლენამ იჩინა თავი. ერთვნი. კულტურა დაეცა. სწრაფად გაიზარდა სანავსადგურო ქ-ები: კალკუტა, მადრასი, ბომბეი. ქ-ები იყოფოდა კეთილ-მოწყობილ ევრ. და უწყსრიდოდ განაშენი-ანებულ მუშათა გვარტლებად. ამ ხანებში



ზაბურის შესვლა სულთან იბრაჰიმის სასახლეში აგრაში ქალაქის აღების შემდეგ. მოგოლური მინიატიურა, XVI ს.

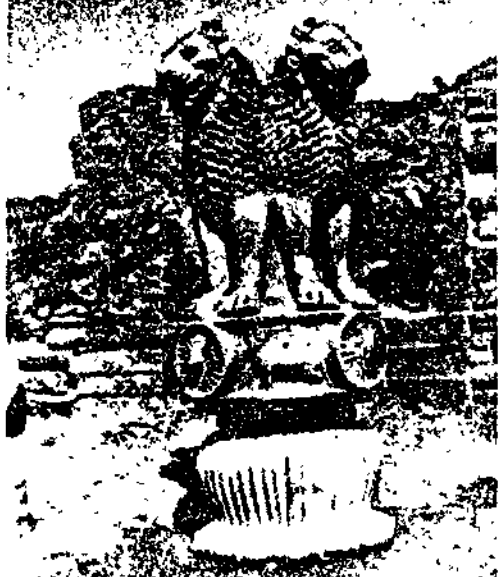

აშოკას სტამბის სვეტის-თავი („ლომების სვეტის-თავი“). სარნათის დაახლ. ძვ. წ. 243. ქვიშაქვა, სარ-ნათის მუზეუმი.

ქალაქთმშენებლობის ნიმუშია ნოუ-დელი (განაშენიანდა 1912-იდან 30-იან წლებამდე). XVIII ს-იდან — XIX ს. შუა ხანებამდე აღმ. სახლების არქიტექტურაში ჭარბობს ინგლ. კლასიციზმის ფორმები, შემდეგ ნეოკლასიციზმისა. 1850-იან წლებში დაარსებულმა რამდენიმე სამხატვრო სკოლამ ხელი შეუწყო პროფ. ხელოვნების შექმნას (მხატვარი რ. ვარმა). XIX ს. უკანასკნელ მეოთხედში და XX ს. დასაწყისში ეროვნ. განმავ. მოძრაობასთან დაკავშირებით იწყება ინდ. ხუროთმოძღვრების ტრად. ფორმების სტილიზაცია (უნტი პაიდარბადში, 1918). ინდ. მხატვრებმა ა. თაგორისა და ხელოვნებათმცოდნე ე. ბ. ბაველის მეთაურობით საფუძველი ჩაუყარეს ე. წ. „ბენგალურ აღორძინებას“; რ-ის მიზანი იყო ძვ. ტრადიციების საფუძველზე ახ. ეროვნ. ხელოვნ. შექმნა (ნ. ბოსი, ს. გუპტა, ს. უკილი და სხვ.), მან დიდი გავლენა იქონია ინდ. ხელოვნ. შემდგომ განვითარებაზე. ინდ. ხელოვნ. ტრადიციებთან ვერ. ხელოვნ. ახ. მიმდინარეობაში შერწყმის პრინციპებს ეყრდნობოდა შანტინიკეტანის (კალკუტის მახლობლად) სამხატვრო სკოლა (გ. თაგორი და სხვ.) 30-40-იან წლებში მოღვაწეობდნენ მხატვრები: ა. შერ-გილი, ჯ. როი, რეალისტი მხატვარი დ. პ. როი ჩოუდური, მოქანდაკე ე. პ. კარმარკარი.

დამოუკიდებლობის მოპოვების შემდეგ O-ში გაიშალა გრანდიოზული მასშტაბის მშენებლობა. 1950-იან წლებში საბჭ. და უცხ. სპეციალისტების დახმარებით აშენდა ჰიდროელექტრ. კომპლექსები (უდიდესი — ბჰაჰა-ნანგალი); მანქანათმშ. ქ-ნები (რანჩიში, 1961-63). 1950-60-იან წლებში დიდი სამრეწვ. ცენტრების ირგვლივ შეიქმნა დაახლ. 500-მდე ქალაქი და დაბა (ჩანდიგარჰი, 1951-56, უცხოელ და ინდ. არქიტექტორთა ჯგუფი ლე კორბუზიეს ხელმძღვანელობით). გაიზარდა ძვ. ქ-ები (დელი, კალკუტა, ბომბეი, მადრასი). დიდ ქ-ებში შენდება ეკლექტიკური, თანამედროვე და დას. ევრ. სტილის (ძირითადად ფუნქციონალისტური) შენობები. აგრეთვე ისეთი შენობები, რ-ებშიც შეთანხმებულია ტრად. და ახ. საშენი მასალა (მ. განდის მუხუმი აჰმადაბადში, 1960-63, არქიტ. ჩ. კორეა). მცირე ქ-ების განაშენიანება ძირითადად ხალხ. ხუროთმოძღვრების ტრადიციების მიხედვით მიმდინარეობს.

დამოუკიდებელი O-ის სახვით ხელოვნებაში შეიქმნა მრავალი მიმდინარეობა და სკოლა. „ბენგალური აღორძინების“ ტრადიციების მიმდევარია ბ. უკილი და სხვ.; რეალისტური მიმართულებისა — მოქანდაკე და მხატვარი ს. ქასტორი, გრაფიკოსი პ. დასი. O-ის ტრად. და ევრ. ხელოვნ. ურთიერთშეთანხმების პრინციპს იყავენ ფერმწერები და გრაფიკოსები: კ. კ. პებარი, შ. ჩავდა, ს. გუჯრალი; მოქანდაკე ჩ. კარი, პ. დ. გუპტა და სხვ. 1950-60-იან წლებში ძლიერდება მოდერნისტულ მიმდინარეობაში (აბსტრაქციონიზმი, „პოპ-არტი“; მხატვრები: მ. ფ. ჰუსეინი, შ. ჩავდა, ჩ. კარი).

O-ის დეკორ.-გამოყენებით ხელოვნებაში ინტენსიურად ვითარდება ხელოსნური წარმოების უძველესი სახეები: ფეიქრობა, ხეზე, ქვასა და ძვალზე კვეთა, ლითონის დამუშავება, მეთუნეობა და სხვ.

ლიტ.: Гусева Н. Р., Современное декоративно-прикладное искусство Индии, М., 1964; Короцкая А. А., Архитектура, კრ.: Культура современной Индии, М., 1966; Мисоге, Архитектура Индии раннего средневековья, М., 1964; Прокофьев О., Искусство Индии, М., 1964.

XV. მუსიკა

O-ის უძველესი და თვითმყოფი მუს. კულტურის სათავეები ხალხ. საკულტო რიტუალებში უნდა ვეძიოთ. O-ის მუსიკა მჭიდროდა დაკავშირებული ხალხის შრომითა და სულიერ შემოქმედებასთან, ეროვნ. კულტურის მრავალსაუკუნოვან ისტორიას-

თან. O-ის მუსიკის წარმოშობას ტრადიციულად უკავშირებენ უძველეს ლიტ. ძეგლს — „სამხედვარს“ (ძვ. წ. II ათასწლ.) — მსხვერპლშეწირვის დროს საგალობელი ჰიმნ-შელოცვების კრებულს. თეატრის, მუსიკისა და ცეკვის ტრადიქტატი — „ნატიაშასტრა“ (ახ. წ. პირველი საუკუნეები) საფუძველს იძლევა ვივარაუდოთ, რომ O-ში მის შექმნამდე არსებობდა მაღალგანვითარებული, თვითმყოფი მუს. სისტემა.

O-ის მუსიკისათვის დამახასიათებელია როგორც საკრავიერი, ისე ეპოქალური ნაწარმოების იმპროვიზაცია ერთ-ერთ ტრად. კილო-რიტმულ წყობაზე — რაგაზე. რაგა ინდ. მუსიკალური ესთეტიკის ერთ-ერთი ძირითადი მცნებაა. თითოეული რაგა ღრმად გააზრებული, გაპოეტურებულია და წარმოადგენს კონკრ. მხატვრულ სახე, ასე მაგ., რაგა-გასანტა გაზაფხულის სიმბოლოა, რაგა-კამალა — ღოთისა, რაგა-მეგჰა — წვიმის მომასწავებელი ღრუბელი, რაგა-შანტი ქმნის სიმშვიდის ასოციაციას, რაგა-შრინგარა — სიყვარულის, რაგა-პასია — მზარულებისა. ჩვეულებრივ წელიწადის ან დღე-ღამის გარკვეულ დროს სხვადასხვა რაგას ასრულებენ (დილის, საღამოს, შუადღის შელოცვები).

კლასიკური მუს. კომპოზიცია სამნაწილიანი ფორმითაა წარმოდგენილი. იწყება ალაპათი (თემის ნელი გადმოცემით). მას მოჰყვება რთული მელოდიკურ-რიტმული ვარიაციები დასარტყამი მუს. საკრავების თანხლებით და ბოლოვდება გატათი (თე-მის რთული მელოდიკური ვარიანტები ნატივი ორნამენტებით). O-ის მუსიკა ერთ-ნმიანია, ამიტომ მის შექმნა-განვითარებაში განსაკუთრებული ადგილი უჭირავს რიტმს. რიტმი მისი გველაზე მნიშვნელოვანი ელემენტია.

O-ში ფეოდ. იმპერიის შექმნის შემდეგ მუს. კულტურა მჭიდროდ დაუკავშირდა მუსლ. აღმოსავლეთის მუსიკას. ინდუსებისა და მუსლიმანების ტრად. ხელოვნ. სინთეზის შედეგად შეიქმნა ახ. მუს. სტილი. თუმცა პროფ. მუსიკას დასაბამი ფოლკლორში აქვს, კლასიკური და ხალხ. მუსიკის ჟანრები მნიშვნელოვნად განსხვავდება ერთმანეთისაგან.

XX ს. დასაწყისში ეროვნ.-განმათ. მოძრაობის ზრდასთან ერთად იზრდება ინტერესი ეროვნ. ფოლკლორისადმი. განსაკუთრებით საგრძნობია ეს რაბინდრანათ თაგორის შემოქმედებაში. დამოუკიდებლობის მოპოვების შემდეგ O-ის მუსიკამ ახ. განვითარებას მიაღწია. შეიქმნა მუსიკის, ცეკვისა და დრამის აკადემია (1953), სრულად ინდოეთის რადიოს ეროვნ. ორკესტრი (1952), საგუნდო კოლექტივები დელის, ბომბეისა და 16 ქალაქის რადიოცენტრებთან, მუდმივი ბეჭდვითი ორგანოები. 1954-იდან ტარდება ინდ. სიმღერების კონფერენციები, დისკუბები და სიმპოზიუმები მუს. შემოქმედების პრობლემებზე. ტარდება მუს. განათლებისა და ნოტაციის რეფორმა და სხვ.

ინდ. კინომუსიკა თანამედროვე O-ის მუს. კულტ. ახ. მოვლენაა. მისთვის დამახასიათებელია აღმ. და დას. მუს. ხელოვნ. სინთეზი. კინომუსიკას წერენ კომპოზიტორები: ა. ბისვასი („მუნა“, „ნუგემისმცემელი ჰამდარდი“), ნ. ალი („ბაიჯუ ბაჰარა“, „დიდარი“) და სხვ.

ინდ. მუს. თეატრი, რ-იც უძველესი დროიდან არსებობს, მრავალფეროვანი-სინთეტური ფორმებით ხასიათდება. იგი მუს. გამომსახველობასთან ერთად შეიცავს ცეკვას, პანტომიმასა და სიტყვას. მნიშვნელოვანია ფორმები: ჯატრა, თამაშა და იაქ-შაგანა. ეროვნ. და სახ. დღესასწაულებზე გალიბდება დასები, რ-ებიც დგამენ მუს.-საცეკვაო წარმოდგენებს. 50-70-იანი წწ. დასაწყისში მუს. თეატრის წამყვანი კომპოზიტორები არიან: ანილ ბისვასი, შილა ვატსი, ბაჰადურ ჰუსეინ ხანი, გულიამ ჰაი-

დარი, რაგი შანკარი და სხვ. გამოჩენილ თანამედროვე ინდ. მუსიკოსი ნარაიან მენონი იუნესკოსთან არსებულ მსოფლიო მუსიკალური საბჭოს პრეზიდენტია.

ლიტ.: Культура современной Индии, М. 1966; С к и я в е р Л., Музыка Индии, М. 1958.

XVI. თეატრი

O-ის ხალხ. თეატრ. ხელოვნება უძველეს დროში ჩაისახა და ჩვენამდე თათვის უკვლევად მოაღწია. წარმოდგენებს საფუძვლად უდევს სიუჟეტები ეპიკურა პოემიდან „რამაიანა“ და „მაჰაბჰარატა“. მსახიობს სპექტაკლის ძირითადი ფიგურა და კარგად ფლობს დეკლამაციის, პანტომიმის სიმღერის ხელოვნებას. ტრად. ხალხ. თეატრში განსაკუთრებული მნიშვნელობა აქვს ქორეოგრაფიას, რ-ის საფუძველზედაც აღმოცენდა ეროვნ. კლასიკური ცეკვის 4 სკოლა: ბჰარატ-ნატიაში, კათაკალი, კათაკ მანბჰური.

ხალხ. თეატრ. ხელოვნებამ დიდი გავლენა მოახდინა O-ის კლასიკურ თეატრზე (შეიქმნა ძვ. წ. V-I სს-ში). ძვ. ანდ. ტრად. „ნატიაშასტრაში“ (ძვ. წ. პირველი საუკუნეები) ჩამოყალიბებულია მსახიობის ხელოვნ. მეცნიერად დადგენილი ნორმები. წარმოდგენებს საფუძვლად უდევს ხალხ. მიზეზი. დრამის შთაგახი მოქმედ პირები არიან ღმერთები, გმირები, წმინდანები, წარჩინებულნი. სოც. კონფლიქტებისა და ტრაგედიის ჩვენება სასტიკად აქვს ძალუღია.

კლასიკური ინდ. თეატრის მიღწევამ დაკავშირებულია ბჰასას, კალიდასასა და შუდრაკას შემოქმედებასთან (IV-VI სს) XII-XIII სს-ში, მუსლ. ღინასტიების ბატონობის პერიოდში, კლასიკური თეატრითთვის გაქრა. XIX ს. II ნახევრშიც ეროვნ. მოძრაობის განვითარებასთან ერთად O-ში შეიქმნა ევრ. ტიპის თეატრები 1872 ბენგ. დრამატურგმა გ. გლობსა და აარსა პირველი ეროვნ. თეატრი, რ-მა მნიშვნელოვანი როლი ითამაშა ეროვნ. განმათ. ბრძოლაში.

დამოუკიდებლობის მოპოვების შემდეგ თეატრ. ხელოვნება აღორძინდა. მის განვითარებაში მნიშვნელოვან როლს თამაშობს 1953 დაარსებული მუსიკის, ცეკვის და დრამის აკადემია, რ-საც ქვეყნის ყველა მხატვარი აქვს ფილიალები.

მუდმივი თეატრი. დასები მუშაობდნენ კალკუტაში, ბომბეიში, დელიში, მადრასა და სხვ. ქ-ებში. 60-იან წლებში O-ში 30 პროფ. თეატრ. კოლექტივი იყო. 1960 მუსიკის, ცეკვისა და დრამის აკადემიას დელიში გაიხსნა პირველი სახელმწიფო თეატრ. სკოლა. 70-იან წლებში იკრძალო ევრ. თეატრ. კულტურის გავლენა. იქმნება ახ. პროფ. დასები. 1971 მარტო ბომბეში 22 პროფ. კოლექტივი იყო. პოპულარულია ახ. თეატრი (დელი), „ტარუნ თეატრი“ (კალკუტა), „დრამატიკ ვინტი“ (ბომბე) და სხვ.

თოჯინების თეატრი უძველეს დრო ჩამოყალიბდა და დღემდე არსებობს. თანამედროვე O-ში პოპულარულია მართლ-ტების, ჩრდილებისა და სხვა თეატრები.

XVII. კინო

O-ში კინოწარმოება დაიწყო 1913 („ჯა პარიშმანდრა“, რეჟ. დ. ვ. ფალკ). 20-იან წლებში O-ის კინემატოგრაფი განვითარებას ხელს უშლიდა დას. ევრ. და ამერ. კინო. ძირითადად გამოდიოდა მითოლ. სიუჟეტებზე შექმნილი კომედი და მელოდრამა. ფილმები. 1931 დაიდ პირველი ხმოვანი ფილმი „ალამ არ“ (რეჟ. ა. ირანი). 30-იან წლებში ეროვნ. განმათ. მოძრაობის პერიოდში გამოვიდა ფილმები: „დევდასი“ (1935, რეჟ. პ. ბარუა), „არ ელოდებოდნენ“ (1936), „ზობლები“ (1939, ორივე ფილმის რეჟ. შანტარამი) და სხვ. 1947 ინფორმაციის და რადიომაუწყებლობის სამინისტრო



ბუდას ქანდაკება. სარნათი. V ს. ქვიშაქვა. სარნათის მუზეუმი.



ჩ. კარო. „კოცნა“. ქვა. 1961.

თან ჩამოვალბდა კინემატოგრაფიის განვ-
და. ამ პერიოდში გამოხსული ფილმები რეა-
ლისტურად ასახავენ ინდ. ხალხის ცხოვ-
რებას — „მიწის შვილები“ (1946, რეჟ.
ბ. ა. აბასი), „უსახლკარონი“ (1949, რეჟ.
ნ. გპოშე). 50-იან წლებში გამოხსული ფილ-
მებიდან აღსანიშნავია: „თანამგზავნი“
(1953, რეჟ. აბასი), „ორი გოჯი მიწა“
(1953, რეჟ. ბ. როი), „ავარა“ (1951, რეჟ.
რ. კაპური). ამ ფილმებში თანამედროვე-
ობის მწკვივე სოც. პრობლემებია ასახული.
0-ის კინოპროდუქციაში მნიშვნელოვანი
ადგილი უკავია მუს. ფილმებს. 1960 პუ-
ნაში გაიხსნა კინემატოგრაფიის ინ-ტი.
1964 შეიქმნა ერთი კინოარქივი (ქ. პუ-
ნა). ბოშებიში ყოველწლიურად (1954-
იდან) ტარდება სრულიად 0-ის კინოფეს-
ტივალი. გამოჩენილი კინომსახიობები
არიან: ბ. საჰნი, დ. ანანდი, დ. კუმარი,
რ. კაპური, ნარგისი, შ. თაგორი, შ. კაპუ-
რი და სხვ. 1971 0-ში მუშაობდა 7 ათ. კი-
ნოთეატრი.

ლიტ.: Гарга Б. Д., Гарга Б.,
Книго Индия, пер. с англ., М., 1956; Ин-
дийскому кино 55 лет. «Индия», 1970, №
1; Малжж А., Индийское кино, იქვე,
1970, № 3.

რუკა — იხ. ჩანართი, გვ. 176 — 177.
ილუსტრაცია — იხ. ჩანართი I—II, გვ. 81.
ინდოეთის პროკონული კონგრესი (0პკ),
ინდოეთის უმსხვილესი პოლიტიკური პარ-
ტია. შეიქმნა 1885 დეკ. ბოშების დამფუძნე-
ბელ ყრილობაზე. გამოხატავდა ძირითადად
მსხვილი ერთენ. ბურჟუაზიის და ბურჟ.-მე-
მაშურული ინტელიგენციის ინტერესებს.
80 — 90-იან წლებში იუკ-ის სათავეში იყუ-
ნენ ერთენ. მოძრაობის მემარჯვენე ფრთის
წარმომადგენლები დ. ნაროჯი, გ. კ. გოქა-
ლე, მ. გ. რანადე და სხვ. XX ს. დამდეგს
იუკ-ის რიგებში წარმოიშვა ე. წ. უკიდურ-
ესების (ექსტრემისტების) წყრილობა. —
დემოკრ. მიმდინარეობა ბ. ტილაკის ხელმძ-
ღვანელობით. 1907 „ზომიერები“ და „უკი-
დურესები“ გაითიშნენ და ტილაკის მოწარე-
ები კონგრესიდან გაეციდნენ. 1918—1922
ერთენ.-განმათ. მოძრაობის აღმავლობამ
უშუალო გაგვლენა იქონია იუკ-ის საქმიან-
ობაზე. იგი მიღწეა მასობრივ ორგანი-
ზაციად იქცა. კონგრესის ბელადი და იდე-
ოლოგი გახდა მ. განდი. კონგრესი სათა-
ვეში ჩაუდგა განდის ინიციატივით ინგლ.
ხელისუფალთა წინააღმდეგ გაჩაღებულ
„სამოქალაქო ურჩობის“ კამპანიას (სატი-
აგრაჰა), რ-შიც აქტ. მონაწილეობა მი-
იღეს მოსახლ. ფართო ფენებმა. იუკ-ის
წესდებამ (მიიღეს 1920) პარტიის მიზნად
გამოაცხადა „სვარაჯის მიღწევა მშვიდო-
ბიანი და კანონიერი საშუალებებით“.
კამპანიის შეწყვეტამ (1922) მასებს გული
გაუტუნა და დასცა კონგრესის გავლენა.

1928—33 კონგრესის ერთ-ერთი წამგვა-
ნი ფიგურა გახდა მემარცხენე ფრთის ლი-
დერი ჯ. ნერუ, რ-ის უშუალო ხელმძღვა-
ნელობით იუკ-მა წამოაყენა ინდ. სრული
დამოუკიდებლობის ლოზუნგი. 1931 მი-
იღეს ბურჟ.-დემოკრ. რეფორმების პროგ-
რაჰმა. II მსოფლიო ომის წლებში იუკ-მა
დადგმო ფაშიზმი, თანაც მოითხოვა ინდოე-
თის ერთენ. მთავრობის შექმნა. კონგრესის
ამ მოთხოვნას კოლონ. ხელისუფლებამ რეპ-
რესიებით უპასუხა და იუკ-ის ლიდერები
ციხეში ჩასვა. ომის დამთავრებისთანავე
კონგრესმა მოითხოვა ინდოეთისათვის და-
მოუკიდებლობის დაუყოვნებლივ მიცემა.
ინდ. დამოუკიდებლობის გამოცხადების-
თანავე (1947) იუკ მმართველი პარტია
გახდა (1977-მდე) ჯ. ნერუს მეთაურობით.
1948 კონგრესი შეუდგა პროგრ. რეფორმე-
ბის გატარებას (აგრ., ადმინისტრაცი-
ული და სხვ.), მაგრამ დროაღრო
ადგილი ჰქონდა გაუმართლებელ რეპრე-
სიებს მუშათა მოძრაობისა და კომპარტი-
ის მიმართ, რამაც შესუსტა იუკ-ის გა-
ვლენა მასებზე. 1955 მან მიიღო „სოცია-
ლისტური ტიპის საზოგადოების“ აგების

პროგრამა, რ-შიც ბევრი ბუნდოვანი მუხ-
ლი იყო.

ჯ. ნერუს გარდაცვალების შემდეგ
(1964) იუკ-ის რიგებში თავი იჩინა სე-
რიოზულმა წინააღმდეგობამ. 1969 პარ-
ტიაში მოხდა განხეთქილება, მემარჯვენე-
ები იუკ-იდან გავიდნენ და დააარსეს და-
მოუკიდებელი პარტია „კონგრესის ორგა-
ნიზაცია“. იგი რეაქციის ბანაკს შეუერ-
თდა.

1971 იუკ-მა გამარჯვება მოიპოვა პარ-
ლამენტის რიგგარეშე არჩევნებში. კონგ-
რესმა ი. განდის ინიციატივით შეიმუშავა
რადიკალური სოც.-ეკონ. გარდაქმნების
პროგრამა და წარმატებით მიძღო ხელი მის
განხორციელებას. 1975 წ. 29 დეკ-იდან
1976 წ. 1 იანვრ-მდე ჩატარდა იუკ-ის 75-ე
ყრილობა, რ-შიც პარტიის საქმიანობის
მთავარ ამოცანად წამოაყენა „20 პუნქტის“
პროგრამის განხორციელება, აგრეთვე მი-
ზანშეწონილად ცნო ქვეყანაში საგანგებო
მდგომარეობის გაგრძელება და 1 წლით
გადადო საყოველთაო არჩევნები, რ-იც
1976 გაზაფხულზე უნდა ჩატარებულიყო.
1977 მარტში პარლამენტის არჩევნებში
იუკ დამარცხდა და ოპოზიციაში გადავიდა.
1978 დამდეგს იუკ-ს გამოეყო ჯგუფი დ-
არესის მეთაურობით. 1980 წ. 3-6 იანვ.
ინდ. პარლამენტის სახ. პალატის რიგგა-
რეშე არჩევნებში იუკ-მა გაიმარჯვა, მიიღო
351 ადგილი (544-იდან). იუკ-ის თავ-რეა
ი. განდი,

ინდოეთის კომუნისტური პარტია
(0პკ; Communist Party of India), შეი-
ქმნა 1925 წ. 26 დეკ. ცალკეული კომუ-
ნისტური ჯგუფების გაერთიანების შედე-
გად. 1942-მდე არალეგალურად მუშაობდა.
1943 მაისში ჩატარდა მისი პირველი ყრი-
ლობა, რ-შიც დასახა შემდგომი მუშაობის
პოლიტ. ხაზი და არჩია ხელმძღვ. ორგა-
ნოები. ინდ. დამოუკიდებლობის მოპო-
ვებამდე იუკ მშრომელთა საარსებო
ინტერესების თანამიმდევრულ დაცვას
ორგანულად უზამებდა სამშობლოს კოლონ.
დამონების წინააღმდეგ აქტ. ბრძოლას,
რამაც მას მოსახლ. ფართო ფენების
მასობრივ მხარდაჭერა მოუპოვა.

ინდოეთის მიერ დამოუკიდებლობის მო-
პოვების (1947) შემდეგ იუკ-მ 1951 თავის
სრულიად ინდ. კონფერენციაზე მიიღო
პარტიის პროგრამა, რ-შიც აღნიშნული
იყო, რომ, თუმცა იუკ-ის მიზანია ქვეყა-
ნაში სოციალ. საზ-ბის აშენება, მაგრამ
მოცემულ ეტაპზე პარტია მთავარ ამოცა-
ნად თვლის კოლონიალიზმისა და ფეო-
დალიზმის გადმონაშთების აღმოფხვრისა-
თვის ბრძოლას, გადაუდებელი სოც.-ეკონ.
გარდაქმნების განხორციელებას. 1951 იუკ-
ის გენ. მდივნად აირჩიეს ა. კ. გპოში.
1951—52 საყოველთაო არჩევნებში იუკ-მ
6 მილიონზე მეტი ხმა შეაგროვა და 27
ადგილი მიიღო პარლამენტის ქვედა პა-
ლატაში, 180-ზე მეტი — შტატების საკა-
ნონმდებლო კრებებში.

1956 იუკ-ის IV ყრილობამ უახლოესი
პერიოდის ძირითად ამოცანად დასახა
ერთიანი ერთენ. ფრონტის შექმნა. მან
მასებს მოუწოდებდა ებრძოლათ ანტიიმპე-
რიალ. და ანტიფეოლ. რეფორმაციის ბო-
ლომდე მისაყვანად, ქვეყნის ეკონ. და სოც.
პროგრესისათვის. 1957 შორივ საყოველ-
თაო არჩევნებში იუკ-მ ახ. წარმატებები
მოიპოვა — მიიღო 11 მილიონზე მეტი
ხმა და 29 ადგილი პარლამენტის ქვედა
პალატაში. კერალის შტატის საკანონმ-
დებლო კრებაში მან ადგილების უმეტესო-
ბა მიიღო და სათავეში ჩაუდგა შტატის
მთავრობას (დამოუკიდებლობის ერ-
თად). 1959 ივლ. ინდ. პრეზიდენტის ბრძა-
ნებით ეს მთავრობა დაითხოვეს.

იუკ-ის V ყრილობამ (1958) მიიღო
გადაწყვეტილება პარტიის ორგანიზაცი-
ული სტრუქტურის შეცვლის შესახებ. ცუ-ის
ნაცვლად შეიქმნა ერთენ. საბჭო, პო-

ლიტიურის ნაცვლად — ცენტრ. აღმასრ.
კომიტეტი (ცაკი). 1962 აპრ. იუკ-ის ერთენ.
საბჭოს პლენუმზე შეიცვალა პარტიის წეს-
დება, გენ. მდივნის პოსტთან ერთად და-
წესდა პარტიის თავ-რის პოსტი. 1964
ნოემბ. იუკ-ში მოხდა განხეთქილება.
ხელმძღვანელ მოღვაწეთა ჯგუფი გამო-
ვიდა იუკ-იდან და შექმნა პარალელუ-
რი კომპარტია — „ინდოეთის კომპარტია
(მარქსისტული)“. 1964 დეკ. იუკ-ის VII
ყრილობამ მიიღო პარტიის ახ. პროგრამა
და სხვ. სახელმძღვანელო დოკუმენტები.
პროგრამაში მოცემულია ინდ. რესპ. სოც.-
ეკონ. განვითარებისა და თანამედროვე
ვითარების ყოველმხრივი ანალიზი, ერთენ.
„დემოკრ. ფრონტისა და ერთენ.-დემოკრ.
სახელმწიფოს შექმნის, როგორც სოცია-
ლიზმში გარდამავალი სტადიის ამოცანე-
ბი. 1970 კერალის შტატის საკანონმდებლო
კრების არჩევნებში იუკ-მ კიდევ უფრო
მეტი ხმა მიიღო. ამის შედეგად შტატში
შეიქმნა მემარცხენე კოალიციური მთავ-
რობა იუკ-ის ერთენ. საბჭოს ცაკის წვე-
რის ა. მენონის ხელმძღვანელობით. მან
მშრომელთა სასარგებლოდ ბევრი ეფექ-
ტური სოც.-ეკონ. და კულტ. ღონის-
ძიება (აგრ. რეფორმა და სხვ.) გაატა-
რა. პარალელური იუკ-ის ხელმძღვანელო-
ბა ყოველმხრივ უშლიდა ხელს ამ მთავრო-
ბის საქმიანობას და ხშირად მემარჯვენე
ძალებთან ერთად მოქმედებდა. 1971 საყო-
ველთაო არჩევნებში იუკ-მ დაახლ. 5
მლნ. ხმა შეაგროვა და 19 დეპუტატი გაი-
ყვანა პარლამენტის ქვედა პალატაში.
1975 წ. 27 იანვ.—2 თებ. შედგა იუკ-ის X
ყრილობა, რ-შიც დაამტკიცა მოქმედების
პროგრამა, მიმართული მემარცხენე და დე-
მოკრ. ძალების ერთიანობის განსამტკიცებ-
ლად. იუკ-ის დელეგაციები მონაწილეობდნენ
კომუნისტური და მუშათა პარტიების წარმო-
მადგენელთა საერთაშ. თათბირებში (1957,
1960, 1969, მოსკოვი). იუკ აერთიანებს
546,7 ათ. წევრს (1977). წესდების შესა-
ბამისად, იგი აგებულია დემოკრ. ცენტრა-
ლიზმის პრინციპზე. მისი უმაღლესი
ორგანოა ყრილობა, ყრილობებს შორის—
ერთენ. საბჭო. მიმდინარე სამუშაოებს
ასრულებს ცენტრ. აღმასრ. კომიტეტი და
ცენტრ. სამდივნო. იუკ-ის ერთენ. საბჭოს
თავ-რეა შ. ა. დანგე, გენ. მდივანი — ჩ. რ.
რაო, ცენტრ. ორგანო გაზ. „ნიუ ეიჯი“
(„New Age“).

ლიტ.: Гу о ш А., Статьи и речи, пер.
с англ., М., 1962; Проблемы коммунисти-
ческого движения в Индии, М., 1971; Res-
olutions of the National Council of the Com-
munist Party of India, New Delhi, 1970.

ინდოეთის ოკეანე, სიდიდით მესამე
ოკეანე დედამიწაზე (წყნარი და ატლან-
ტის ოკეანეების შემდეგ). მდებარეობს
აზიას (ჩრდ.), აფრიკას (დას.), ავსტრა-
ლიას (აღმ.) და ანტარქტიდას (სამხრ.)
შორის. სამხრ.-დას.-ით უკავშირდება ატ-
ლანტის ოკეანეს, აღმ. და სამხრ.-აღმ.-ით—
წყნარ ოკეანეს. ფართ. ზღვებთან ერთად
74917 ათ. კმ², საშ. სიღრმე 3897 მ, წყლის
მოცულობა 291945 ათ. კმ³.

0. ო-ის ზღვებია: წითელი, ანდამანის,
არაბეთის, არაფურისა და ტიმორის. დიდი
კ-ები — მადაგასკარი, შრი-ლანკა, სოკო-
ტრა — კონტინენტური წარმოშობისაა.
ვულკ. კ-ებია მასკარენის, კროზეს, პრინს-
ედუარდისა და სხვ. მარჯნის კ-ებია მალ-
დივის, ლაკადივის, ჩავოსის და სხვ. სანა-
პრო ხაზი სუსტადაა დანაწევრებული.

0. ო-ის ნაპირებს გასდევს ვიწრო (100
კმ-მდე სიგანის) კონტინენტური თავთბე-
ლი, რ-ის გარეთა კიდის სიღრმე 50—200
მ-ია და მხოლოდ ანტარქტიდასთან და
ჩრდ.-დას. ავსტრალიასთან აღწევს 300—
500 მ. კონტინენტური თავთბელი ზოგან
დანაწევრებულია წყალქვეშა ხეობებით.
ოკეანის ჩრდ.-აღმ. ნაწილში ზონდის კ-ებს
ეკვრის ზონდის ღარი, სადაც ოკეანის მაქს.



ნ. ბოსი. „ოქმას სეგ-
და“. ტექსტურა. 1921.

**ინდოეთის კომუნის-
ტური პარტიის
წარმოება**

- I—მაისი 1943, ბომბეი
- II—თებ., მარტი 1948, კალკუტა
- III — 27 დეკ. 1953 — 4 იანვ. 1954, მადურაი
- IV—19—29 აპრ. 1956, პალუკატი
- V—აპრ. 1958, ამრიტ-სარი
- VI—აპრ. 1961, ვაჯაია-ვადა
- VII—13 — 23 დეკ. 1964, ბომბეი
- VIII—თებ. 1968, პატნა
- IX — ოქტ. 1971, კონინი
- X—27 იან.—2 თებ. 1975, ვიჯაპაივადა

სიღრმე 7130 მ აღწევს. O. O-ის ფსკერზე მრავალი ქვაბული და წყალქვეშა ქედია.

ფსკერული ნალექების სისქე კონტინენტური ფერდობის ძირას 3-4 კმ-ია, შუა ოკეანეში - დაახლ. 100 მ.

კონტინენტურ თავთხელზე არის ნავთობისა და აირის საბადოები (სპარს. ფურეში), რიფტულ ზონებში - ქრომის, რკინის, მანგანუმისა და სპილენძის მადნები; ოკეანის ფსკერზე აღმოჩენილია რკინა-მანგანუმის კონკრეციების ბუდეები.

პ ა ვ ა ოკეანის ჩრდ. ნაწილში მუსონურია. ს. გ. 8-10°-ის სამხრ-ით, ტროპ. განედებში (ზაფხულობით სუბტროპიკულშიც) გაბატონებულია პასატური ქარები, ზომიერ განედებში - დას-იდან აღმკენ მობრავი ტროპიკსგარე ციკლონები. O. O-ის დას. ნაწილში, ტროპ. განედებში, ზაფხულსა და შემოდგომაზე იცის ქარიშხალი. ოკეანის ჩრდ. ნაწილში პარის საშ. ტემპ-რა ზაფხულობით 25-27°C, საშრ. ნაწილში, ს. გ. 30°-ზე, 20-25°C-მდე, ს. გ. 50°-ზე 5-6°C-მდე, ხოლო ს. გ. 60°-ის სამხრ-ით 0°C-ზე დაბლა ეცემა. ამავე განედებზე შესაბამისი ზამთრის ტემპ-რებია: 20-27,5°C; 15°C-მდე; 0-5°C და 0°C-ზე დაბალი. საშრ. სუბტროპ. განედებში მადაგასკარის თბილი დინების გავლენით მთელი წლის მანძილზე ტემპ-რა 3-6 გრადუსით უფრო მაღალია, ვიდრე აღმ-ით, სადაც გადის დას. ავსტრალიის ცივი დინება. ნალექები არაბეთის ზღვის აღმ. ნაწილსა და ბენგალის ყურეში 3000 მმ-ზე მეტია წელიწადში. ეკვატორთან - 2000-3000 მმ, არაბეთის ზღვის დას. ნაწილში - 100 მმ-მდე, საშრ. ნაწილის სუბტროპიკებში - 500 მმ, ზომიერ განედებში - 1000 მმ, ხოლო ანტარქტიდისთან 250 მმ არ აღემატება.

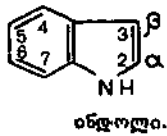

ინდოლი.

პ ი დ რ ო ლ ო გ ი უ რ ი რ ე ჟ ი მ ი. O. O-ის ჩრდ. ნაწილში ზედაპირული წყლის ცირკულაცია მუსონური ხასიათისაა: ზაფხულობით გაბატონებულია ჩრდ.-აღმ. და აღმ. დინებები, ზამთრობით - სამხრ.-დას. და დას. დინებები. ოკეანის სამხრ. ნაწილში წყლის ცირკულაცია წარმოქმნის ანტიციკლონურ წრიულ დინებას. უკიდურეს სამხრ. ნაწილში ჩნდება რამდენიმე სუსტი ციკლონური დინება.

ჩრდ. ნახევარსფეროს ზაფხულში ოკეანის ჩრდ. ნაწილში ზედაპირზე წყლის ტემპ-რა 27-28°C, აფრიკის სანაპიროებთან 22-23°C-მდე მცირდება, ეკვატორთან 26-28°C აღწევს, ს. გ. 50°-ზე 3-5°C-მდე ეცემა და ს. გ. 55°-ის სამხრ-ით -1°C-ზე დაბალია. ჩრდ. ნახევარსფეროს ზამთარში ოკეანის ჩრდ. ნაწილში წყლის ტემპ-რა ზედაპირზე 23-25°C, ეკვატორზე 28°C, ს. გ. 50°-ზე 5-9°C, ხოლო ს. გ. 60°C სამხრ-ით უარყოფითი ტემპ-რებია.

ყველაზე მაღალი მარილიანობა აღინიშნება წითელ ზღვაში - 41%, სპარს. ყურეში - 37-39%, არაბეთის ზღვაში - 36,5%. ოკეანის სამხრ. ნაწილში 33%-მდე ეცემა.

O. O-ში მოქცევები სუსტადაა გამოხატული. ვაშლილი ოკეანის ნაპირებსა და კ-ებზე მისი სიმაღლეა 0,5-1,6 მ, ზოგიერთ ყურეში - 5-7 მ, კამბეის ყურეში 11,9 მ აღწევს. გინულით მხოლოდ O. O-ის უკიდურესი სამხრ. ნაწილი იფარება.

მ ც ე ა რ ე უ ლ ო ბ ა და ც ხ ო ვ ე ლ თ ა ს ა მ ყ ა რ ო. ტროპ. სარტყლის წყალმარჩხ რ-ნებში დიდი რაოდენობითაა 6- და 8-სხივიანი მარჯნები და პილრომარჯნები. ისინი წითელ კირთვან წყალმცენარეებთან ერთად წარმოქმნიან კუნძულებსა და ატოლებს, სადაც ბინადრობენ მრავალი სახის უხერხემლოები (მოლუსკები, ზღვის ვარსკვლავები, ზღვის ზღარბები და სხვ.), უხვად არის მარჯნის რიფების ფერადი თევზები. სანაპიროს დიდი ნაწილი შემოსილია მანგროვიანი რაფებით. ზომიერ სარტყელში სანაპიროებზე იზრდება წითელი და მურა წყალმცენარეები. ვაშლილი ოკეანის წყლის

ზედა ფენისათვის დამახასიათებელია ერთ-ფერადიანი პლანქტონური წყალმცენარეების სიჭრევე. ოკეანის ცხოველთა ძირითადი მასაა კიბოსნაირები (100 სახეობაზე მეტი), ერთაფეხა მოლუსკები, მედუზები და სხვ. თევზებიდან გვხვდება მფრინავი თევზების რამდენიმე სახეობა, მანათობელი სარდალა-თევზი, სკუმბრია, თინუსი, ზეგიგენები, შხამიანი ზღვის გველეხი და სხვ. ბევრია ზღვის კუ, მუშუმწოვრებიდან - ვეშაპი, ფეხფარფლიანები და სხვ. ფრინველებიდან გავრცელებულია ალბატროსი და პინგვინის ზოგიერთი სახეობა.

კ ვ ლ ე ვ ი ს ი ს ტ ო რ ი ა O. O-ის შეიძლება 3 პერიოდდ დაიყოს: I პერიოდდ ითვლება ძვ. ინდოელ, ეგვიპტელ და ფინიკიელ მეზღვაურთა ნაოსნობა სანაპირო ზოლში, II პერიოდის დასაწყისად ჯეიმზ კუკის მოგზაურობას მიიჩნევენ (1772-75), III პერიოდი გასული საუკუნის ბოლოდან დღემდე გრძელდება. საბჭ. მკვლევრები აქტიურად მონაწილეობდნენ O. O-ის ექსპედიციებში, რ-იც 1960-65 იუნესკოს თათსნობით მოეწყო. ექსპედიციამ მოიპოვა მრავალი საინტერესო პილროლ., გეოლ., გეოფიზ., მეტეოროლ. და ბიოლ. მასალა O. O-ის შესახებ.

ე კ ო ნ მ ი კ უ რ ი და პ ო ლ ო ტ ი კ უ რ - გ ე ო გ რ ა ფ ი უ ლ ი მ ი მ ო ხ ი ლ ვ ა. XVI-XVII სს-ში დაიწყო O. O-ის ფართო კოლონიზაცია. XIX ს-იდან სანაპიროებისა და კ-თა უმეტეს ნაწილს დაეპატრონა ინგლისი. II მსოფლიო ომის შემდეგ O. O-ის აუზში შეიქმნა ბევრი დამოუკიდებელი სახელმწიფო: ინდოეთი, ბანგლადეში, ბირმა, კატარი, იემენის სდრ, ქუვეითი, მალდივის რესპ., შრი-ლანკა, ბაჰრეინი, პაკისტანი, ეგვიპტე, არაბთა გაერთიანებული საამიროები, ინდონეზია, კენია, მალაიზია, მეგრია, მალაგასის რესპ., სომალის რესპ., ტანზანია, სუდანი.

O. O-ის ტვირთბრუნვა მსოფლიოს საზღვაო ტვირთბრუნვის მხოლოდ 10% შეადგენს. ზემოხსენებული ქვეყნების ექსპორტის ძირითადი ტვირთია ნედლეული და საკვები, იმპორტში ჭარბობს სამრეწვ. საქონელი. გასატანი ნედლეულის უდიდესი ნაწილი მოდის ნავთობპროდუქტებზე (სპარს. ყურიდან). ინდოეთიდან გააქვთ მანგანუმისა და რკინის მადანი, ბირმიდან - ვოლფრამი, ბაჰმა, ზამბიიდან - სპილენძი და კობალტი; მალაიზიიდან - კაუჩუკი; ინდონეზიიდან - სურნელოვანი სახელებლები. ექსპორტ-იმპორტის ძირითადი სატრანსპ. საშუალებაა დაქირავებული გემები.

II მსოფლიო ომის შემდეგ სპარს. ყურეში აშენდა რამდენიმე დიდი ნავსადგური ზუტანკერებისათვის: მენა-ელ-აშამალი (ქუვეითი), ხარქი (ირანი), რას-ტანურა (საუდის არაბეთი), ხორ-ელ-ამაია (ერაყი).

თ ე ვ ზ ტ ე რ ა და ს ა ზ ლ ვ ა ო რ ე ვ ე ვ ა. თევზჭერა O. O-ში არ აღემატება მსოფლიო თევზჭერის 5%. თევზის რეწვა ძირითადად სანაპიროებთან წარმოებს. ეკვატორის მახლობლად იჭერენ თინუსს, ანტარქტიდის სანაპიროებთან - ვეშაპს, კ. შრი-ლანკაზე, ბაჰრეინის კ-ების მიდამოებსა და ავსტრალ. ჩრდ.-დას. სანაპიროებთან მარგალიტის მოპოვება.

ლიტ.: Атлас океанов. [6 м.], 1977; Океанографическая энциклопедия, Л., 1974. რუკა-ინ. ჩანართი, გვ. 145.

ინდოეთის სახალსო აჯანყება 1857 - 59, სახალსო განმათავისუფლებელი აჯანყება ინგლისის კოლონიური ბატონობის წინააღმდეგ. ხშირად სიფაპებს აჯანყებასაც უწოდებენ (რადგან მის სამხ. ბირთვს სიფაპები შეადგენდნენ). O. ს. პ-ის ცენტრი იყო პენჯაბსა და ბენგალს შორის მდებარე ვრცელი ტერიტორია. აჯანყება დაიწყო ბენგალის არმიამ. აჯანყების მთავარ მამოძრავებელ ძალას ხალხის მასა, ძირითადად მეთემე გლეხები, წარმოადგენდნენ. ხელმძღვანელები იყვნენ ფეოდალები.

აჯანყების მიზეზი იყო ქვეყნის კოლონ. დამონება. 1857 წ. 10 მაისს სიფაპების სამი აჯანყებული პოლკი ქ. მერათიდან დელიში ჩავიდა, მათ შემოერთდნენ აქ დაბანაკებული სიფაპების ნაწილები და ქალაქის მოსახლეობა. აჯანყებულებმა აღადგინეს დიდ მოგოლთა დინასტიის ხელისუფლება, ტახტზე აიყვანეს ბადურ-შაჰ II და მისი სახელით მოუწოდეს ხალხს ინგლისელების წინააღმდეგ საბრძოლველად. ამასთან მათ დელიში შექმნეს ხელისუფლების თავიანთი ორგანო - უმაღლესი ადმ. საბჭო, რ-ის წევრი ბაჰთ-ხანი სათავეში ჩაუდგა დელის ჯარებს. აჯანყებამ მასობრივი ხასიათი მიიღო განგის შუა წელზე - აუდ-ში (კანპური, ლქანაუ), სადაც მას ფეოდალი ნანა საჰიბი მეთაურობდა.

აჯანყების ხელმძღვანელთა თავდაცვითმა ტაქტიკამ ინგლ. კოლონიზატორებს შესაძლებლობა მისცა დრო მოეგოთ, შეექმნათ წინააღმდეგობის პლიური კერები და გადასამოიფრენ კონტრშეტევაზე. ინგლისელებმა ერთდროულად დაიწყეს მოქმედება აუდისა და დელის რ-ში, მაგრამ ძირითადი იერიში მაინც დელიზე მიიტანეს. ხანგრძლივი ბრძოლების შემდეგ 1857 წ. 19 სექტ. მათ აიღეს დელი და ომის ასპარეზმა განგის აუზისაკენ გადაინაცვლა. 1858 დამლევისათვის აჯანყებულთა ორგანიზებული წინააღმდეგობა აქაც შეწყდა. აჯანყებულების ბრძოლამ პარტიზ. ომის ხასიათი მიიღო. 1859 აპრ-თვის ინგლისელებმა შეძლეს პარტიზანების განადგურება. O. ს. პ-ის მარცხით დამთავრება განაპირობა ინდ. ხალხის რელიგ., ტომობრივმა, კასტურმა გათიშულობამ, კოლონიზატორთა ჯარის დიდმა რიცხოვნობამ და ტექ. უპირატესობამ. მნიშვნელოვანი როლი ითამაშა აგრეთვე ინგლ. დელოფა ექიტორისა მანფესტმა (1858 წ. 1 ნოემბ.), რ-იც ინდ. მთავრებსა და ფეოდალებს ინგლისელთა მხარეზე გადასვლის შემთხვევაში ალუთქვამდა სრულ პატიებასა და უფლებებისა და მამულების ხელშეწყობას. აჯანყებამ, დამარცხების მიუხედავად, დიდი გავლენა იქონია ინდ. მომავალ ხვედრზე. მისი შედეგი იყო ინგლ. კოლონ. პოლიტიკის შეცვლა: ოსტინდური კომპანიის ლიკვიდაცია (1858 აგვ.) და ინდოეთის გადაქცევა ინგლ. სამეფო კოლონიად.

ე. ღონაძე. **ინდოელიაზი**, ინდოეთის მთელი მოსახლეობის (აგრეთვე ინდოეთიდან სხვა ქვეყნებში გადასახლებულთა) საერთო სახელწოდება. ზოგჯერ ინდოეთის მოსახლეობის სახელწოდებად (განსაკუთრებით რუსულში) იხმარება ინგლისურიდან ნასესხები ტერმინი „ინდუსები“, რ-იც ინდოეთში მისდევრებს გულისხმობს; მისი გავრცელება ინდ. მთელ მოსახლეობაზე უმართებულთა, მით უმეტეს, რომ O-ის გარკვეული ნაწილი სხვა რელიგიებს მისდევს (ისლამი, ბუდიზმი და სხვ.). იხ. სტ. ინდოეთი.

ინდოელი (ლათ. Indus), ცის სამხრ. ნახევარსფეროს თანავარსკვლავედი. უბრწყინვალესი ვარსკვლავი მ, 1 ვიზუალური ვარსკვლავიერი სიდიდისაა. ნაწილობრივ ჩანს შემოდგომაზე სრვ უკიდურესი სამხრ. რ-ნებიდან.

ინდოლი (2,3-ბენზოპიროლი), C₈H₇N, უფერული, არასასამოგნო სუნის კრისტალები. ჭნ 52°C, ჭლუ 254°C; იხსნება ცხელ წყალსა და ორგ. გამხსნელებში; O-ს შეიცავს ქვანახშირის ფისი (რ-იდანაც ტუტე ლითონების მარილების სახით გამოყოფენ) და აგრეთვე ზოგიერთი ეთერზეთი; O. აღმოაჩინეს სკატოლთან (3-მეთილ-ინდოლთან) ერთად ადამიანისა და მუშუმწოვრების ნაწლავებში. O-ს იყენებენ სპარფიუმერო მრეწველობაში ზოგიერთი ესენციის სუნის გასაძლიერებლად.

ინდოლოვია, ინ დ ა ნ ი ს ტ ი კ ა ე დისციპლინათა კომპლექსი, რ-იც შეისწავლის ინდოსტანის ხალხების კულტურულ მემკვიდრეობას, ენებს, იდეოლოგიურ შეხედულებებს, ლიტ-რასა და ხელოვნებას.



ინდონეზიის რესპუბლიკის სახელმწიფო გერბი.

ინდოეთის სოც.-დემოკრ. და პოლიტ. ისტორიას. ჩამოყალიბდა ევროპაში XIX ს-ში, თუმცა ინდოეთისადმი ინტერესს ჯერ კიდევ ანტი. ხანაში იჩენდნენ. შუა საუკუნეებში ინდოეთის აღწერას ვხვდებით ჩინ. პილიგ-რიმებითან და არაბულენოვან წყაროებში, უფრო გვიან — ევრ. მოგზაურების ცნობებში.

ევროპელთა მიერ ინდ. კოლონიზაციის დაწყებასთან ერთად იზრდება ინდოეთისადმი ქრისტიანი მისიონერებისა და ვაჭრების ინტერესი. ისინი სწავლობდნენ ადგილ. ზნე-ჩვეულებებსა და ენებს. O-ის ჩამოყალიბებას ხელი შეუწყო XVIII ს. ბოლოს ინგლ. მოხელეების მიერ სანსკრ. ძეგლების შესწავლამ და ევროპისათვის ინდ. ლიტ-რის ნიმუშების გაცნობამ. სანსკრიტთან ერთად შეისწავლებოდა პალი და პრაკრიტებიც. გამოკვლევების ძირითადი ობიექტი პირველ რიგში „რიგვედა“ და მასთან დაკავშირებული ლიტ-რა იყო.

XIX ს. ინდოლოგიური კვლევის ძირითადი შედეგები შეჯამდა სტრასბურგში გამოცემულ „ინდოლოგიური გამოკვლევების ენციკლოპედიაში“ (1896—1915). შეიქმნა ახ. ინდოლოგიური ენების შედარებითი და ისტ. გრამატიკები, დაიწყო დრავიდული ენებისა და ლიტ-რის შესწავლა, ქრონიკები, ენაგრაფიკული, ნემიზმატიკური, ეთნოგრ. მასალების შეკრება და შესწავლა, შედგა გეოგრ. ცნობარები მთელი ქვეყნისა და ცალკე რ-ნებისათვის.

პირველი რუსი ინდოლოგი იყო — გ. ლებედევი. XIX ს. შუა წლებიდან სანსკრიტის შესწავლა იწყება რუს. მეცნ. აკადემიასა და მთელ რიგ უნ-ტებში. ი. მინაევმა და ვ. ვასილიევმა შექმნეს რუს. ბუდოლოგიური სკოლა და ჩამოაყალიბეს სკრია ჩრდილოეთის ბუდიზმის ტექსტების გამოსაცემად „Bibliotheca Buddhica“ (1897).

XX ს-იდან O-ის სფეროში შეიღობა სოც.-პოლიტ. და ეკონ. პოლიტიკების, კვლევის ცენტრმა თვით ინდოეთში გადაინაცვლა. სსრკ-ში სანსკრიტოლოგიასა და ბუდოლოგიასთან ერთად ფართოდ ვითარდება ინდოეთის ფილოლო. სოც.-პოლიტ. და ეკონ. ასპექტით შემსწავლელი მეცნიერებები. სამამულო ომის შემდეგ განვითარდა დრავიდოლოგია. გამოვიდა ინდ. 4-ტომიანი ისტორია, ძირითადი ენების ლექსიკონები და გრამატიკები, ნარკვევები ლიტ-რის შესახებ. მასობრივი ტირაჟით გამოდის კლასიკური და თანამედროვე ლიტ-რის თარგმანები. უკანასკნელ წლებში დამოუკიდებელ სფეროდ გამოიყო პაკისტანოლოგია.

ინდურ-ქართული ურთიერთობა შეიძლება განვიხილოთ ლინგვისტური, ლიტ. და კულტ.-ისტ. თვალსაზრისით. შუა საუკუნეებში საქართველოსა და ინდოეთს მჭიდროდ ეკონ. და სავაჭრო ურთიერთობა ჰქონდათ. ინფორმაცია ინდოეთის შესახებ საქართველოში მოჰქონდათ ვაჭრებს, აგრეთვე ქართველებს. შეგუებას და მხედართმთავრებს, რ-ებიც მონაწილეობდნენ ირანის შაჰებისა თუ მონღოლთა ლაშქრობებში ინდოეთის წინააღმდეგ (ჯუანშურის ცნობა ვანტანგ გორგასლის ინდოეთში მოღვაწეობის შესახებ. ერეკლეს ლაშქრობა ნადირ-შაჰთან ერთად ინდოეთში, რ. დანიბეჯაშვილის მოგზაურობა და სხვ.). ინდ. ენების, ეკრძოდ, სანსკრიტის შესწავლა თბილ. უნ-ტის დაარსებიდანვე დაიწყო პროფ. განულებიანის ხელმძღვანელობით. 1920 გამოქვეყნდა სანსკრიტის პირველი ქართ. სახელმძღვანელო გ. ახვლედიანისა. მანვე თარგმნა ქართულად „რიგვედის“ პიმების ნიმუშები. ამჟამად საქართველოში ინდოლოგიური მუშაობა მიმდინარეობს თბილ. უნ-ტსა და საქსსრ მეცნ. აკადემიის აღმოსავლეთმცოდნეობის ინ-ტში. ქართ. ინდოლოგ-ლინგვისტები იკვლევენ ძვ. ინდური ენის გრამატიკ. სტრუქტურას, ინდოიანული ენების შედარებითი გრამატიკისა და ტიპოლოგიის საკითხებს, აგრეთვე ინდოიანული ენების ურთიერთმიმართებასა და

ქართულთან მათი ენობრივი კონტაქტების საკითხებს (თ. ჭავჭავაძე, ვ. ნახუცრიშვილი, ე. ალექსიძე, მ. მოღვბაძე, მ. ანდრონიკაშვილი). ქართ. ენაზე ითარგმნება „რიგვედა“, ეპიკური პოემები „მაჰაბჰარატა“ და „რამაიანა“, კალიდასას დრამები, თაგორი, თანამედროვე ინდოელი მწერლების ნაწარმოებები ჰინდი და ურდუ ენიდან.

ლიტ.: ახვლედიანი გ., სანსკრიტი, ტფ., 1920; Бараников А. П., Советская индология, «Известия АН СССР. Отд. литературы и языка», 1948, т. 7, в. 1; Библиография Индии, М., 1965; Indian studies abroad, Delhi, 1964; Oriental studies in India, ed. by R. N. Dandekar, V. Raghavan, New Delhi, 1964.

მ. ანდრონიკაშვილი. ინდომაღალის ოლქი, აღმოსავლეთის ოლქი, ხმელეთის ზოოგეოგრაფიული ოლქი, რ-იც მოიცავს ინდოეთს, ინდონეზიას, მალაკის ნ.-კ-ს, მალაის არქიპელაგს, კ-ებს შრი-ლანკას, ბალის, სულავესის, ფილიპინებს, პაინანს, ტაივანს, რიუკიუს და ინდოეთისა და წყნარი ოკეანეების სხვა კ-ებს. ოლქის უმეტესი ნაწილი უკავია ტროპ. ტყეს. ჩრდ-ში მთებია, ჩრდ.-დას. ნაწილში — უდაბნო; დეკანის ზეგანზე სავანის ტიპის ლანდშაფტია. O. ო-ში ტუპანოფორებიდან ენდემურია 4 ოჯახი; ტუპაიასებრნი, ფრთამატყლოანისებრნი (დამოუკიდებელ რიგს ქმნიან), გრძელტერფასებრნი და გიბონისებრნი. მწერიჭამებელნიდან გვხვდება გიმნურა, ხელოვანიებიდან — მფრინავი ძაღლი, მტაცებლებიდან — ვეფხვი, ჯიქი, შავი პანთერა, წავისებრი კატა, ავაზა და სხვ. ბევრგან გვხვდება ინდური სპილო. ჩლიქოსნებიდან საყურადღებოა ნილგაუ, ოთხრქება ანტილოპა, ბანტენგი, ინდური კამეჩი, ანთა, ტაპირი, ირმულა, ბაბირუსა, მარტორქა; გვხვდება პანგოლინი, ნახევრად მიომიწებიდან — წვრილი ლორი, ხოლო პრიმატებიდან — რეზუსი, ქორორა პავიანი, ორანგუტანი. განგში ბინადრობს მდინარის დელფინი. ფრინველთაგან ენდემურია ქორორა ნამგალასებრთა ოჯახი. რქოსნისკარტასებრთა ოჯახის სახეობათა უმეტესობა ამ ოლქშია გაერთილებული. ბევრია პიტები, ქათმისებრნი (ბანკიეური ქათამი, ფარშვანგი, არგუსი და სხვ.); ქვეწარმავლებიდან — გეკონი, ჯოჯო, კომლოური ვარანი (მისი სიგრძე 7 მ-მდე აღწევს), პითონი, კობრა, გავიალი, დიდთავა კუ და სხვ. ამფიბიებიდან — ცილონური თევზგველა, მფრინავი ბაყაყი და სხვ. თევზებიდან — ანაბასი, ლაბორინთიანი თევზები (გურამი, ლალიუსი, ბადისი და სხვ.). მრავალად გვხვდება უჩერხემლო ცხოველები, მ. შ. ობობა-ფრინველჭაპია, კალიმა და სხვ. O. ო. იყოფა 4 ქვეოლქად: ინდოეთის, ბირმა-ჩინეთის, მალაისა და სულავესის (ზოგი მეცნიერი ამ უკანასკნელს უმართებულოდ აერთიანებს ავსტრალი. ოლქში).

ლიტ.: ჯანაშვილი ა., ზოოგეოგრაფია, გამოც. მე-3, თბ., 1974; Гентер В. Г., Орыша зоогеография, М.—Л., 1936. ა. ჯანაშვილი.

ილუსტრაცია—თხ. ჩანართი, გვ. 33. ინდონეზია (Indonesia), ინდონეზიის რესპუბლიკა (Republik Indonesia).

I. ზოგადი ცნობები

O. — სახელმწიფო საშრ.-აღმ. აზიაში, მალაის (ინდონეზიის) არქიპელაგის კუნძულებზე. მოიცავს დიდი ზონდის კუნძულებს (კალიმანტანი, სუმატრა, სულავესი, იავა და მადურა), მცირე ზონდის კუნძულებს, მალუკის კუნძულებს. O-ის შემადგენლობაში შედის აგრეთვე კ. ახალი გვინეის დას. ნაწილი (ირიან-ჯაია) და მისი მიმდებარე მცირე კუნძულები. ფართ. 1904,3 ათ. კმ². მოსახლ. 141,5 მლნ. კაცი (1978, შეფასება). დედაქალაქი — ჯაკარტა. სახელმწ. ენა — ინდონეზიური. ერთგ. დღესასწაულია 17 აგვ. — დამოუკიდებლობის დღე (1945). ოფიც.

კალენდარი — გრიგორიანული, იყენებენ აგრეთვე მუსლიმანურს — ჰიჯრას. ფული ერთეულია ინდონეზ. რუპია. სსრკ სახელმწიფოს კურსით (1980 თებ.) 1000 რუპია = 1,03 მანეთს.

ადმინისტრაციულად O. იყოფა 26 პროვინციად (აღმ. ტიმორი ოკუპირებულია და 1976 წ. 17 ივლ-იდან შეყვანილია O-ის შემადგენლობაში როგორც მისი 27-ე პროვინცია).

II. სახელმწიფო წესწყობილება

O. რესპუბლიკაა. მოქმედებს 1945 კონსტიტუცია. სახელმწ. ხელისუფლების უმაღლესი ორგანოა სახალხო კონსულტაციური კონგრესი, რ-იც ამტკიცებს და ცვლის კონსტიტუციას, განსაზღვრავს სახელმწიფოს ძირითად პოლიტ. მიმართულებას, ირჩევს პრეზიდენტს 5 წლით. სახალხო კონსულტაციური კონგრესი შედგება: სახ. წარმომადგენელთა საბჭოსაგან (ერთპალატიანი პარლამენტი) და რ-ნებისა და ფუნქციონალური ჯგუფების (შეიარაღებული ძალები, საზ. ორგანიზაციები და სხვ.) წარმომადგენლებისაგან. საკანონმდებლო ხელისუფლება ეკუთვნის სახალხო წარმომადგენელთა საბჭოს. საარჩევნო უფლება მოქალაქეებს ეძლევათ 17 წლის ასაკიდან (დაქორწინებულებს — უფრო ახალგაზრდებსაც). სახელმწიფოსა და მთავრობის მეთაურია პრეზიდენტი. ის არის შეიარაღებული ძალების მთავარსარდალიც. აღმასრ. ხელისუფლებას ახორციელებს პრეზიდენტი და მის მიერ დანიშნული მთავრობა. სასამართლო სისტემაში შედის: უზენაესი სასამართლო, საოლქო და ე. წ. სახელმწ. სასამართლოები. არის აგრეთვე მუსლ. რელიგ. სასამართლოები. სახელმწ. გერბი და სახელმწ. დროშა — იხ. ფერადი ჩანართი სტატიაებთან სახელმწიფო გერბი, სახელმწიფო დროშა.

III. ბუნება

O. მდებარეობს ეკვატორულ ზონაში, ატმოსფეროს მუსონური ცირკულაციის ზონაში. ნაპირები სუსტადაა დანაწევრებული და ბევრგან კლდოვანი და ძნელად მისადგომია. მოჩერხებული ნავსაყუდელი ცოტაა. ზედაპირის ნახევარზე მეტი საშუალო და დაბალმთიანეთია, დანარჩენი ალუვიური ვაკეა. უმაღლესი წერტილია მთა ჯაია (5029 მ) კ. ახალ გვინეაზე. ქვეყნის აღმ. ნაწილში მკაცრად სრუტემდე და სამშრ. და სამშრ.-დას. კიდეზე ნაოჭა და ვულკ. მთებია. სუმატრის ჩრდ.-დას.-იდან კ. პალმაპურის ჩათვლით (დაახლ. 5000 კმ მანძილზე) 400-მდე ვულკანია, მ. შ. დაახლ. 80 — მოქმედი (კერინჩი, 3805 მ; რინჯანი, 3726 მ; სემბერუ, 3676 მ და სხვ.). განსაკუთრებით ბევრი ვულკანია კ. იავაზე.

სასარგებლო წიაღისეულიდან აღსანიშნავია ნავთობი, ქვანახშირი, რკინის, მანგანუმის, კალის, ნიკლის მადანი, ალუმინი, ფოსფატები.

ჰავა O-ის უმეტეს ნაწილში ეკვატორულია, იავის აღმ-ით და მცირე ზონდის კ-ებზე — სუბეკვატორული. ბარში საშ. თვიური ტემპ-რები თითქმის ყველგან 25-იდან 27°C-მდეა, მთაში — უფრო დაბალი. 1500 მ-ზე მაღლა იცის წყვინებები. ტერიტ. დიდ ნაწილში ნალექები მთელი წლის განმავლობაში უზღად მოდის (დაახლ. 2000—4000 მმ წელიწადში). იავის აღმ. ნაწილში და მცირე ზონდის კ-ებზე მკვეთრად გამოხატული ორი სეზონი — წვიმიანი (ზაფხული) და მშრალი (ზამთარი), ნალექები 2000 მმ-ზე ნაკლებია წელიწადში. მდინარეების ქსელი ხშირია. დიდი და წყალუბი მდ-ებია კაპუასი და ბარიტო — კალიმანტანზე; ბარი, კამპარი და მუსი — სუმატრაზე; მამბერამო და დიგული — ირიან-ჯაიაში.

O-ის ფართობის 4/5 უჭირავს წითელ-ყვითელ ლატერიტულ და მთის ლატერი-

ინდონეზია

შინაარსი
I. ზოგადი ცნობები 149
II. სახელმწიფო წესწყობილება... 149
III. ბუნება... 149
IV. მოსახლეობა... 150
V. ისტორიული ნარკვევი... 150
VI. პოლიტიკური პარტიები და პროფკავშირები... 151
VII. ეკონომიკურ-გეოგრაფიული ნარკვევი 152
VIII. შეიარაღებული ძალები... 152
IX. სამედიცინო-სანიტარული მდგომარეობა და ჯანმრთელობის დაცვა... 152
X. განათლება, სამეცნიერო და კულტურული-საგანმანათლებლო დაწესებულებანი... 153
XI. ბეჭდვითი სიტყვა, რადიომაუწყებლობა, ტელევიზია... 153
XII. ლიტერატურა... 153
XIII. არქიტექტურა და სახეობი ხელოვნება 153
XIV. მუსიკა... 154
XV. თეატრი... 154
XVI. კინო... 154

ტულ ნიადაგებს. ვაკეზე გაფრცვლებულია აგრეთვე ტროპ. ჭაობისა და ლატერიტულ-ლებიანი ნიადაგები.

დაბლობები და მთის კალთები დაახლ. 1300-1500 მ-მდე შემოსილია ნოტიო მარადმწვანე ეკვატორული ტყით, ზემოთ-3000 მ-მდე - მთის ტროპ. ტყით, უფრო ზემოთ - მთის ტანბრეცილი ტყითა და ბუჩქნარით, სამხრ.-აღმ-ით ფოთოლმცვი-ვანი ტყე და სავანაა, დაბალ ნაპირებზე, განსაკუთრებით აღმ. სუმატრაში, დას. და აღმ. კალიმანტანში და ირიან-ჯაიაში მანგროვიანია.

0-ის დას. ნაწილში ბინადრობს მი-იზონი (ორანგუტანი, გიბონი, მაკაკი), მარტორქა, სპილო, დათვი, ტაპირი, ბანტენგი, ხოხობი არგუსი, თუთიყუში, ნიანგი, გველები (კობრა, მახრჩობელა, პითონი), ხვლიკი ვარანი. აღმ-თვის ტი-პურია ჩანთოსნები, განსაკუთრებით კუს-კუსები, ლამურა, სამოთხის ფრინველები, თუთიყუში კაკადუ. 0-ში ბევრი მწერი, სანაპირო და შიგა წყლები მდიდარია თევ-ზით.

IV. მისახლეობა

0-ში ცხოვრობს 150-ზე მეტი სხვადა-სხვა ხალხი. მოსახლ. უმრავლესობა განე-კუთვნება მალაიურ-პოლინეზიურ ენათა ოჯახის ინდონეზიურ ჯგუფს. ამათგან გველაზე მრავალრიცხოვანი ხალხია: ია-ველები და მათი მონათესავე სუნდები და მადურელები (საერთო რაოდენობა 75 მლნ-ზე მეტი კაცი), ბატაკები (3 მლნ-ზე მეტი), ბალიელები (3 მლნ-მდე) და სხვ. 0-ში ცხოვრობენ აგრეთვე ჩინელები (4 მლნ-ზე მეტი), არაბები (200 ათ.), მელა-ნეზიელები, პაპუასები და სხვ. მოსახლ. უმრავლესობა (87%) მუსლიმანი სუნიტია, არიან ქრისტიანებიც (4% - პროტესტან-ტები და კათოლიკეები), ბუდისტები, კონ-ფუციანელები, ინდუისტები და სხვ.

ეკონომიკურად აქტ. მოსახლ. დიდი ნაწილი დასაქმებულია სოფ. მეურნეობა-ში, თევზჭერაში, ნადრობასა და სატყეო მეურნეობაში. საშ. სიმჭიდროვეა დაახლ. 74 კაცი 1 კმ²-ზე (1978). მოსახლ. 2/3 კონცენტრირებულია კ. იავაზე, სადაც 1 კმ²-ზე 500 კაცზე მეტი მცხოვრებია. სიმ-ჭიდროვე დაბალია კ. კალიმანტანზე (10 კაცზე ნაკლები 1 კმ²-ზე), მოლუკის კ-ებზე (11 კაცი), ირიან-ჯაიაში (დაახლ. 2 კაცი). მოსახლ. დაახლ. 70% სოფლად ცხოვრობს. დიდი ქ-ებია: ჯაკარტა (და-ახლ. 6,5 მლნ. მცხ., 1977), სურაბაია, ბანდუნგი, შედანი, პალემბანგი, სემარანგი.

V. ისტორიული ნარკვევი

0-ის ტერიტორიაზე აღმოჩენილია ქვემო პალეოლითის ძეგლები. ახ. წ. დასაწყისში იავაზე, სუმატრასა და კალიმანტანზე დაი-წყო კლასობრივი საზ-ბის ჩამოყალიბება. პირველი სახელმწიფოები 0-ში იყო ტა-რუმა და კალინგა კ. იავაზე; მალაიუ,

ტულანგ ბარუ და შრივიჯაია - კ. სუმატ-რაზე. VII ს-ში 0-ის სახელმწიფოებში ჩა-მოყალიბდა ფეოლ. წყობილება. VII ს. შუა ხანებში რამდენიმე სამთავროს გაერ-თიანების შედეგად შეიქმნა შრივიჯაიის ძლიერი იმპერია. VIII ს. II ნახევარში იგი განმტკიცდა მალაკის ნ.-კ-ზე. VIII-IX სს. იყო შრივიჯაიის ავჯავების ხანა. XI ს-იდან 0-ის კულტ. და ეკონ. ცხოვრების ცენტრმა იავაზე გადაინაცვლა, სადაც XI ს. შუა ხანებიდან მატარამის სახელმწიფომ გააერთიანა და თავის ძალაუფლებას დაუ-ქვემდებარა ცენტრ. და აღმ. იავისა და კ. ბალის მსხვილი სავაჭრო ქალაქები.

XIII ს. დასასრ. იავაზე წარმოიშვა მავჯაპაჰიტის იმპერია, რ-იც შუა საუკუ-ნეებში ვეველაზე დიდი საერთო ინდონე-ზიური სახელმწიფო იყო. XVI ს. I ნახე-ვარში მავჯაპაჰიტი რამდენიმე მუსლ. სამ-თავროდ დაიშალა (ისლამი 0-ში შემოი-ჭრა ინდოეთიდან და მალაკიდან XIV ს-ში). 1575 ამ სამთავროებს შორის ბრძოლა დასრულდა ცენტრ. და აღმ. იავის დი-დი ნაწილის გაერთიანებით, შეიქმნა ახ. სახელმწიფო მატარამი. 0-ის შემდგომი და-მოუკიდებელი განვითარება შეაფერხეს ევ-როპელებმა. XVI ს-ში 0-ში პორტუგალიე-რები მოვიდნენ, ხოლო XVI ს. 90-იან წლებში - ჰოლანდიელები. XVII ს. და-საწყისში ჰოლანდ. ოსტინდურმა კომპა-ნიამ განდევნა პორტუგალიელები 0-იდან. ჰოლანდ. კოლონიზატორმა ი. კუნმა და-არსა პირველი ჰოლანდ. ფორტი იავაზე, რ-იც ჰოლანდ. 0-ში კოლონ. სამფლობე-ლოების დედაქალაქი გახდა. ინდონეზ. ხა-ლხი მამაცურ წინააღმდეგობას უწევდა ჰო-ლანდიელებს. XVII-XVIII სს-ში ჰოლან-დიელებმა ჩააბშვეს დიდი სახ. აჯანყებები. XVIII ს-ში დაიწყო ჰოლანდ. ოსტინდუ-რი კომპანიის დასუსტება. 1800 მან შე-წყვიტა არსებობა. კომპანიის სამფლობე-ლოები ჰოლანდ. სახელმწიფოს (ნიდერ-ლანდის) ხელში გადავიდა. 1811 0. დაი-პყრეს ინგლისელებმა. დიდი ბრიტ. ბა-ტრობა 0-ში ხანმოკლე აღმოჩნდა. ინგლ.-ჰოლანდ. შეთანხმებით 1814 0. ნიდერ-ლანდს დაუბრუნდა. ჰოლანდ. ხელისუ-ფალთა მისწრაფება მოესპოთ კერძო მე-წარმეობა 0-ში, აკრძალათ ევროპელე-ბისათვის მიწების იჯარით აღება ცენტრ. იავის სამთავროებში, შეეზო 0-ის ფო-დლებს ინტერესებს. მათი ნაწილი მიემ-ხრო დიდ სახ. აჯანყებას (1825-30), რ-საც უფლისწული დიპონეგორო მეთაურობ-და. 1830 იავაზე შემოიღეს იძულებითი სას.-სამ. კულტურების სისტემა, რ-ის მი-ხედვით გლეხები ვალდებული იყვნენ თავისი მიწის ნაწილი გამოეყოთ სასაქონ-ლო კულტურებისათვის. დაემუშავებინათ ისინი და ჩაებარებინათ მოსავალი მთავ-რობის მიერ განსაზღვრულ ფასებში. ეს ბატონმეორე სისტემა, ვაჭრობის მონოპო-ლიასთან ერთად გაუქმდა 1870, რამაც

გზა გაუხსნა კერძო ჰოლანდ. და არაპო-ლანდ. კაპიტალს 0-ში. იძულებითი კულ-ტურების სისტემის ლიკვიდაციამ ხელი შეუწყო სასაქონლო მეურნეობისა და კა-პიტალიზმის ზრდას 0-ში. სწრაფად იქმნე-ბოდა კერძო საწარმოები და პლანტაციე-ბი, მაგრამ მათი უმრავლესობა უცხოე-ლებს ეკუთვნოდა. ამ პირობებში ეროვნ. ბურჟ. ჩამოყალიბებისა და განვითარების პროცესი 0-ში ძალზე ნელა მიმდინარე-ობდა. XIX ს. 70-იან წლებში ჰოლანდიამ დაიმორჩილა კ. სუმატრა აჩეს სასულთნოს გარდა. 1873 ნიდერლანდმა დაიწყო აჩეს დაპყრობა, რაც 30 წელს გაგრძელდა (1904-მდე). XIX ს. დასასრ. და XX ს. და-საწყისში ქვეყნის ეკონომიკაში გაბატონ-დნენ უცხოეთის მონოპოლიტები.

XX ს. დასაწყისში 0-ში დაიწყო ორ-განიზებული ეროვნ.-განმათ. მოძრაობა. იავაზე წარმოიშვა მუშათა და მოსამსხუ-რეთა პირველი პროფკავშირები (1905). რუს. 1905-07 რევოლუციამ გავლენა მო-ახდინა მუსლ. ქვეყნებზეც. მ. შ. 0-ზე. 1908 შეიქმნა პირველი ეროვნ. ორგანიზაცია „ბუდი უტომო“. ხოლო 1911 - მასობრივი ორგანიზაცია სარეკატ ისლამი. I მსოფ-ლიო ომის დროს გლეხებმა შეიარაღებული გამოსვლა მოაწვეეს ჰოლანდიელების წი-ნააღმდეგ. 1920 ს.-დ. გაერთიანების (შეი-ქმნა 1914) საფუძველზე შეიქმნა 0-ის კომ-პარტია. 1923 კომუნისტების ხელმძღვა-ნელობით მოეწყო რკინიგზელთა საყო-ველთაო გაფიცვა. 1926 ნოემბ. იავაზე იფე-რა აჯანყებამ, რ-იც 1927 სუმატრასაც მოედო. ეს აჯანყება სასტიკად ჩააბშვეს კოლონიზატორებმა. 1927 სუკარნოს ხელ-მძღვანელობით შეიქმნა 0-ის ეროვნ. პარ-ტია, რ-მაც წამოაყენა ქვეყნის დამოუკი-დელობის მოპოვებისა და მშრომელთა მდგომარეობის გაუმჯობესების ამოცანები. 1929 ჰოლანდიელმა კოლონიზატორებმა სუკარნო და მისი თანამებრძოლები დაა-პატიმრეს. 1930 ეროვნ. პარტია გაუქმდა, მაგრამ 1931 კვლავ აღდგა და ეწოდა ინ-დონეზიის პარტია.

1929-33 მსოფლიო ეკონ. კრიზისმა, რ-მაც უდიდესი ფარტყმა მიაყენა 0-ის ეკო-ნომიკას და კატასტროფულად გააუარესა მშრომელთა საარსებო პირობები, გააძლი-ერა მუშათა და გლეხთა მოძრაობა და გან-მათ. ბრძოლები. 1933 კრესისერ „დე შე-ვენ პროინდენსზე“ აჯანყდნენ ინდონეზ. და ჰოლანდ. მეზღვაურები. 1933 თავის ბროშურაში „თავისუფალი ინდონეზიისა-თვის“ სუკარნომ (ცნობიდან გაათავისუფლეს 1931) ჩამოაყალიბა მომავალი „პანჩა სილა-სა“ („ხუთი პრინციპი“) და „მარჰაენიზმის“ („მარჰაენი“-უბრალო ადამიანი) თეორიის საფუძველები. 1937 ეროვნ. და წერილი ბურჟ. რევ. წარმომადგენლებმა და კომუ-ნისტებმა შექმნეს მასობრივი პატრ. ორ-განიზაცია - ინდონეზ. ხალხის მოძრაო-ბა (გერინდო). ამ ორგანიზაციის ინიცია-

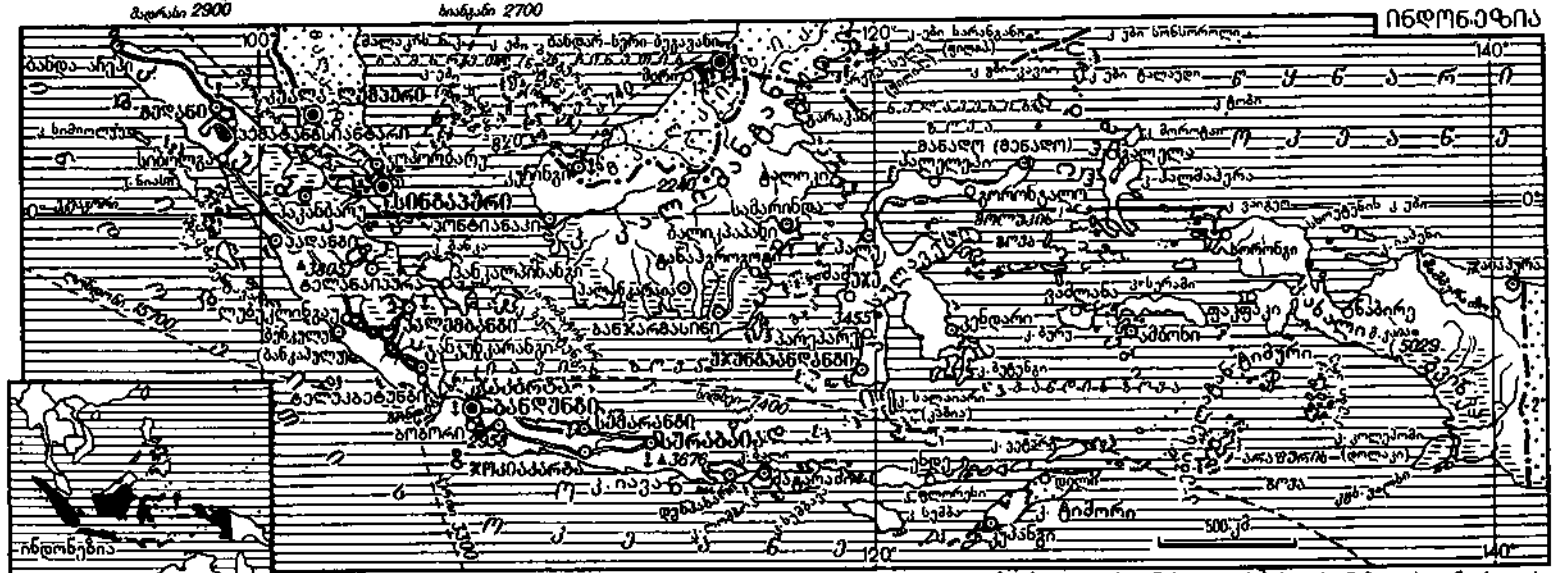

1. ბრენი, 2. პაპუა-ახალი გვინეა შენიშვნა: ამჟამად აღმოსავლეთი ტიმორი ოკუპირებულია ინდონეზიის მიერ და, გაერთიანებული ერების ორგანიზაციის გენერალური ასამბლეისა და ემიპრობის საბჭოს რეზოლუციის მიუხედავად, შეყვანილია ინდონეზიის შემადგენლობაში

ივით სხვა პოლიტი. პარტიებთან და ორ-ანიზაციებთან ერთად შეიქმნა O-ის პო-ლიტი. კავშირი (გაპი), რ-მაც იაპ. მზარდი გრესის საფრთხის პირობებში მოითხო-ვა ქვეყნის ეროვნ. ინტერესების დაცვა.

1942 მარტში პოლანდ. ხელისუფლებამ ავი დაპირებულად ცნო იაპონელთა წი-აში. იაპონელმა ოკუპანტებმა O-ში დაამ-არეს მკაცრი საზმ. საოკუპაციო რეჟიმი. ვენის რესურსებისა და მისახლ. გაძარ-ვაში, იძულებითი შრომის შემოღებამ, აზმ. პოლიტიკურმა რეჟიმმა მალე ააზხედ-ა O-ის მოსახლ. ოკუპანტების წინააღმ-ეგ. 1943-44 აჯანყებებმა საოკუპელ-აო ხასიათი მიიღო. ანტიიაპ. ბრძოლის განგრძობა O-ის კომუნისტები იღვინ. არკ-ის ჩაბმამ იმპერიალ. იაპონიის წი-ააღმდეგ ომში, იაპ. უსიტყვო კაპიტულა-იამ (1945, 2 სექტ.) ინდონეზ. პატრიო-ებს შესაძლებლობა მისცა დაწვეული ანმათ. ბრძოლა გამარჯვებით დაეგვი-ვინებინათ.

1945 წ. 17 აგვ. O. დამოუკიდებელ ესპუბლიკად გამოცხადდა. პრეზიდენტად არჩეს სუკარნო. კოლონ. რეჟიმის აღდ-ენის მიზნით O-ის ტერიტორიაზე გადასდ-ენ ინდო-ინდოეთისა და პოლანდ. ჯარები. არკ პირველი გამოვიდა გაეროში (1946 ანგ.) O-ის ხალხისა და მისი თვითგამორ-ევის უფლებების დასაცავად. 1948 სექტ. მარჯვენე ძალებმა მოაწვეეს შეიარაღე-ული შეტაკებები მადიუნის რ-ში, რის უდეგად დაილუპა კომპარტიის რამდენიმე იადური (შარიფუდინი, მუსო სხვ.) და ხასიათით მეტროპოლი. ინდონეზ. ხალხის ანმათ. ბრძოლა 4 წელიწადს გაგრძელდა (1945-49). 1949 ნიდერლანდი იძულებუ-ი გახდა პოლანდია-ინდონეზიის „მრგვა-ი მაგიდის“ კონფერენციაზე ელიარევი-ი O-ის დამოუკიდებლობა. კონფერენციის დაწვევითლების შესაბამისად O. გახდა ედერ. სახელმწიფო — ინდონეზიის შე-ხთებული შტატების რესპუბლიკა, რ-ის ემადგენლობაში შევიდა O-ის რესპუბლი-ი და 15 შტატი, მკარამ ნიდერლანდმა-ს თავს მოახხვია ისეთი შეთანხმებები, -იკ ბელაავდა O-ის სუვერენიტეტს. ნი-ერლანდს დარჩა O-ის ტერიტ. ნაწილი — ას. ირიანი (ახლანდ. ირიან-ჯაია). ინ-ონეზ. ხალხი განაგრძობდა ბრძოლას ერ-ანი დამოუკიდებელი სახელმწიფოს შე-ქმნელად. შტატები ნებაყოფლობით შეუ-ხთდნენ O-ის რესპუბლიკას. 1950 აგვ. გამოცხადდა უნიტარულ რესპუბლიკად. იღეს დროებითი კონსტიტუცია.

პოლანდ. იმპერიალისტებსა და შინა-ი რეაქციას ამის შემდეგაც არ აუღიანთ ლი ძირგამომხრელ საქმიანობაზე. 1950-60 ეწვობოდა სეპარატისტული ამ-იხებები, მემარჯვენე ოფიცერთა შეთქ-ლებები, ტერორისტული აქტები, თა-ეშობდნენ რეაქციულ-კლერიკალური ბან-ები (დარ-ულ-ისლამი). მდგომარეობა დევ უფრო გამწვავდა 1953-იდან, რო-ესაც ხელისუფლებას სათავეში ჩაუდგა მარცხენე ნაციონალისტთა მთავრობა სტრთამიჯლითს ხელმძღვანელობით, მან ერგიული ღონისძიებები მიიღო ეროვნ. ცერენიტეტის განსამტკიცებლად, ეკონ. ამოუკიდებლობის მოსაპოვებლად (უცხ. ამაპიების ნაციონალიზაცია) და რთმელთა მდგომარეობის გასაუმჯობე-ბლად. ამ ანტიიმპერიალ. და დემოკრ. ღონისძიებების შედეგად მაშუშის (შეი-ნა 1945 ისლამის პრინციპებზე) მუსლი-ნური პარტიისა და მემარჯვენე სოციალ. იდერები კონტრრეჟ. და იმპერიალისტების ნაკში გადავიდნენ. 1956-58 მათი მო-წილეობით იავაზე, სუმატრასა და სხვა ებზე ეწვობოდა შეთქმულებები, კონტრ-ეგ. გადატრიალების ცდები.

1957 თებ. სუკარნომ წამოაყენა „მარ-ული დემოკრატიის“ კონცეფცია, ამით უარყო დას. ბურჟ. საპარლამენტო სის-ქმა, რ-საც არ შეეძლო 1945 რევ. მიერ მოყვნიებული ამოცანების გადაჭრა და

სამართლიანი საზ-ბის შექმნა. „მართულ დემოკრატიას“ სუკარნო ხედავდა მემარ-ჯვენე პარტიების ალაგმვის, პირადი ხე-ლისუფლების განმტკიცებისა და წერილ-ბურჟ. სოციალიზმის იდეების განხორციე-ლების გზას. სუკარნოს საჭიროდ მიაჩნდა ერთენ. საბჭოს შექმნა, რ-შიც შევიდოდა საზ-ბის ყველა ფენის წარმომადგენელი. O-ის კომპარტიამ მოიწონა სუკარნოს გეგ-მა, რეაქციის ძალებმა კი მას ას. ძირგამომ-ხრელი საქმიანობით უპასუხეს. კომ-პარტიისა და სხვა დემოკრ. ორგანიზაციე-ბის მზარდაჭერით სუკარნომ გააძლიერა ბრძოლა რესპ. შინაგანი და გარეშე მტრე-ბის წინააღმდეგ. დემოკრ. ძალებზე, უწი-ნარეს ყოვლისა კომპარტიასზე დაფრთხი-ობით სუკარნომ 1959 წ. 5 ივლ. დეკრეტით აღადგინა 1945 კონსტიტუცია. ახ. კაბი-ნეტს სათავეში ჩაუდგა თვითონ პრეზი-დენტი (მთავარი მინისტრი — ჯუანდა). ეროვნ. საბჭო გარდაიქმნა უმაღლეს საკონ-სულტაციო საბჭოდ.

1957 წ. 17 აგვ. საპროგრამო სიტყვაში სუკარნო მოუწოდებდა 1945 რევ. იდეა-ლების განხორციელებისათვის ბრძოლისა-კენ. ეს სიტყვა ე. წ. „პოლიტიკური მანი-ფესტი“ („მანიპოლი“) უმაღლესმა საკონ-სულტაციო საბჭომ მიიღო როგორც ოფიც. სახელმწ. პროგრამა. „მანიპოლი“ შეიცავ-და 5 ძირითად პრინციპს („1945 კონსტიტუ-ცია“, „ინდონეზიური სოციალიზმი“, „მა-რთული დემოკრატია“, „მართული ეკო-ნომიკა“, „ინდონეზიის თვითმყოფობა“). 1960 წ. 15 აგვ. პრეზიდენტმა შექმნა დრო-ებითი საზ. საკონსულტაციო კონგრესი. 1960 წ. 17 აგვ. დეკრეტით სუკარნომ აკრ-ძალა მაშუშისა და სოციალ. პარტიები. მომზადდა ეროვნ. ფრთხის წესდება „ნა-საკომის“ (ნაციონალისტური, რელიგ. და კომუნისტური ორგანიზაციების თანამ-შრომლობა) პრინციპის საფუძველზე.

1961 გაზაფხულისათვის დასრულდა პოლანდ. და სხვა უცხო საწარმოების ნა-ციონალიზაცია. 1961 მიიღეს საზ. მეურნ. განვითარების 8-წლიანი (1961-69) გეგ-მა, რ-ის რეალიზაციაში ინდონეზ. ხალხს უნდაერთ დახმარებას უწევდა სსრკ. 1963 ინდონეზ. ხალხმა დიდი გამარჯვება მოი-პოვა — რესპუბლიკას შეუერთდა დას. ირი-ანი (ახლანდ. ირიან-ჯაია).

წლების მანძილზე O-ის რესპუბლიკა საკარნო პოლიტიკაში ახორციელებდა მშვიდობის დაცვის, ანტიკოლონიალიზმის, აგრესიებისა და ლოკალური ომების დაგ-მობის კურსს, მხარს უჭერდა საყოველთაო განიარაღებას. გაეროში გამოდიოდა მშვი-დობის ძალებთან ერთად და ავითარებდა მეგობრულ, ურთიერთხელსაყრელ ურთი-ერთობას სსრკ-თან, სოციალ. ქვეყნებთან, აქტიურად თანამშრომლობდა მათთან სა-ერთაშ. ურთიერთობის მთელ რიგ საკი-ობებში.

60-იანი წწ. დამდეგისათვის O-ის რესპ. ცხოვრებაში მიღწევებთან ერთად სე-რიოზულმა ნაკლოვანებებმა იჩინა თავი. სუკარნოს „მართული დემოკრატიის“ სის-ტემამ ვერ უზრუნველყო ქვეყნის ეკონ. აღმავლობა. ბეჭერი არაფერი ვაკეთებულა ქალაქისა და სოფლის მშრომელთა მდგო-მარეობის გასაუმჯობესებლად. ბიუროკრ. ბურჟუაზიისათვის ხელსაყრელი იყო ქვეყ-ნის ეკონ.-ფინანს. დეზორგანიზაცია. O-ის კომპარტიის ხელმძღვანელობა უსიტყვოდ უჭერდა მხარს სუკარნოს ყველა საშინაო და საგარეო ღონისძიებას, რამაც მისი ავ-ტორიტეტი თანდათან დასცა. კომპარტიის რიგებში მოზღვადა წვრილბურჟ. ელე-მენტები; იგი დაშორდა მარქსიზმ-ლენი-ნიზმს და მათისტების იდეურ გავლენაში მოექცა. არათანამიმდევრული იყო სუკარ-ნოს მთავრობის საგარეო პოლიტიკაც. მან შეასუსტა მეგობრული კავშირი სსრკ-თან და ჩინ. სრ-ზე აიღო ცალმხრივი ორი-ენტაცია. გაეროს უშიშროების საბჭოში მაღალიზის არჩევასთან დაკავშირებით 1965 იანგ. O. გამოვიდა გაეროდან (O. გა-

ეროში კვლავ შევიდა 1966). გააქტიურდა რეაქცია, რამაც განსაკუთრებული ძალით არმიაში იჩინა თავი. არმიის გენერალი-ტეტი დაირაზმა სუკარნოსა და კომპარტი-ის წინააღმდეგ, მაგრამ ამ საფრთხის თა-ვიდან ასაცილებლად, არც მთავრობას მიუღია ეფექტური ზომები, არც კომპარ-ტიას. ასეთ ვითარებაში 1965 წლის 30 სექტ. პრეზიდენტის დაცვის ბატალიონის შეთაურმა პოლპოლკოვნიკმა უნტუნგმა მო-აწყო მემარცხენე ოფიცერთა ჯგუფის კონტრშეთქმულება („30 სექტემბრის მო-ძრაობა“) იმ მიზნით, რომ ჩამოეცილები-ნათ სახმელეთო ჯარების რიგი უმაღლესი თანამდებობის პირი. კომპარტიის ხელმ-ძღვანელობის კონტრ ჯგუფმა გადაწყვიტა მხარი დაეჭირა უნტუნგისათვის. შეთქმუ-ლება „სასახლის ამბობებად“ გადაიქცა. მას მხარი არ დაუჭირეს ხალხის მასებმა, და მარცხით დამთავრდა. არმიის ზედა-ფენამ, რ-მაც ხელში ჩაიგდო ძალაუფლე-ბა, 30 სექტ. ამბები გამოიყენა საბაბად, რათა გაენადგურებინა კომპარტია, დე-მოკრ. ძალები. 1966 აიკრძალა კომპარ-ტია და მარქსიზმ-ლენინიზმის იდეების პროპაგანდა. 1967 სუკარნოს ჩამოერთვა პრეზიდენტის რწმუნებები. 1968 პრეზი-დენტის პოსტი დაიკავა გენ. ა. სუპარტომ. 70-იანი წლების II ნახევარში საზმ. წე-სების შენარჩუნების მიუხედავად, წარმო-იშვა მასობრივი უკმაყოფილება, რაც რიგ შემთხვევაში დემოკრ. ახალგაზრდობისა და მუშათა კლასის მიღაერ. გამოსვლებაში გადაიზარდა. სუპარტოს მთავრობა რეპ-რესიულ ზომებთან ერთად იძულებული იყო ეროვნ. ინტერესების დასაცავად განეხორ-ციელებინა ზოგიერთი ღონისძიება. ამ კურსის განუყოფელი ნაწილი იყო სოციალ. ქვეყნებთან (კერძოდ, სსრკ-თან) შეწყვე-ტილი სავაჭრო-ეკონ. კონტაქტების განაზ-ლება. 1975-78 სუპარტოს მთავრობამ გადასახლებიდან დააბრუნა ათეული ათ. დემოკრატი, რ-ებსაც ძე. საცხოვრებელ ადგილებში მიეცათ მუშაობის უფლება პოლიციის ზედამხედველობით. 1976 წ. 17 ივლ. სუპარტომ ხელი მოაწერა დეკ-რეტს აღმ. ტიმორის ანექსიის შესახებ გა-ეროს გადაწყვეტილებების საწინააღმდეგოდ. საგარეო პოლიტიკაშიც O-ის მთავრობა იძულებული გახდა ხელი აეღო ცალმხრივ ორიენტაციაზე და მხარი დაეჭირა ეროვნ.-განმათ. ძალებისათვის, ხმა აემაღლებინა კოლონ. აქციების წინააღმდეგ.

ლიტ.: Белевский А. Б., Национальное пробуждение Индонезии, М., 1965; Закаэникова Е. П., Рабочий класс и национально-освободительное движение в Индонезии, М., 1971.

VI. პოლიტიკური პარტიები და პროფკავ-შირები

ფ უ ნ ქ ც ი ო ნ ა ლ უ რ ი ჯ გ უ შ ე ბ ი (გოლკარი), შეიქმნა 1964. მთავრო-ბის პოლიტი. ორგანიზაცია, რ-იც აერთა-ინებს 200-ზე მეტ სხვადასხვა ორგანიზაცი-ასა და კავშირს. ი ნ დ ო ნ ე ზ ი ს დ ე მ ო კ რ. პ ა რ ტ ი ა (ი დ ბ), შეიქმნა 1973. ე რ თ ი ა ნ ო ბ ი ს ა და გა ნ ვ ი თ ა რ ე ბ ი ს პ ა რ ტ ი ა (ე გ ბ), შეიქმნა 1973. ი ნ დ ო ნ ე ზ ი ს კ ო მ უ ნ ი ს ტ უ რ ი პ ა რ ტ ი ა (ი კ კ) დაარსდა 1920წ. 1966-იდან იატაკქვეშეთშია. ი ნ დ ო ნ ე ზ ი ს მ უ შ ა თ ა ფ ე დ ე რ ა ც ი ა, შეიქმნა 1973. ი ნ დ ო ნ ე ზ ი ს გ ლ ე ხ თ ა ე რ თ ი ა ნ ო ბ ი ს კ ა ვ შ ი რ ი, შეიქმნა 1973.



ინდონეზიის საშინაო საქ-მეებში სეატოს ნარეტის წი-ნააღმდეგ საპროტესტო დე-მონსტრაცია აშშ-ის საელ-ჩოს შენობის წინ. 1958 მარტი.



კაუჩუკოვნების პლანტაცია.

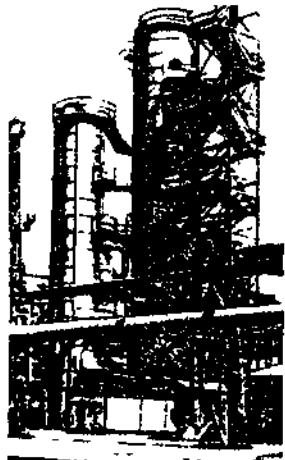

ნავთობგადამამუშავებელი ქარხანა, პლაჯა-ქ. ძალე მბანგის გარეუბანი.



ბრინჯის ფანა კ. სულავე-სივე. ქ. მავასარის რაიონი.

ეკონომიკის ზოგადი დაზისათება. ი. აგრ. ქვეყანა, სადაც განვითარებულია სამთომომოვებითი მრეწველობა. კოლონ. ბაჭონობის პერიოდში ი-ის ეკონომიკამ მიიღო აგრ.-სანეღლეულო მიმართულება. XIX ს. ბოლოსათვის აქ შეიქმნა აზიაში უდიდესი საპლანტაციო მეურნეობა და მნიშვნელოვანი სამთომომოვებითი მრეწველობა. ი. მსოფლიო ბაზარს აწვდიდა სას.-სამ. და მინერ. ნედლეულს (1938 მის წილად მოდიოდა ქინაქინის მსოფლიო წარმოებისა და ექსპორტის 90%, პილპილის ექსპორტის 85% და სხვ.). ომამდელ პერიოდში უცხოეთის დაბანდებანი დაახლ. 2,1 მლრდ. დოლარს შეადგენდა, აქედან 70% მოდიოდა ნიდერლანდზე, დანარჩენი — დიდ ბრიტანეთზე, აშშ-ზე, საფრანგეთსა და ბელგიაზე. იაპ. ოკუპაციამ (1942-45) და პოლანდ. აგრესიამ (1945-49) დიდი ზიანი მიაყენა ი-ის საპლანტაციო მეურნეობას, მრეწველობას, ტრანსპორტს.

დამოუკიდებლობის გამოცხადების შემდეგ განხორციელდა დონისძიებანი ეროვნ. ეკონ. აღსადგენად და განსავითარებლად. გაძლიერდა სახელმწიფო, განსაკუთრებით პოლანდ. კერძო საწარმოთა ნაციონალიზაციის შემდეგ (1957-61). ქვეყნის ეკონომიკა ვითარდებოდა რესპ. შიგა და გარე მტრებთან. გამუდმებული ბრძოლის პირობებში. სათავეში მდგარმა ბურჟუაზიამ სახელმწიფო. სექტორი თავისი გამდიდრებისათვის გამოიყენა. ქვეყნის ეკონ. მდგომარეობა გაუარესდა 1965 სექტ. შემდეგ, როდესაც ი-ში გაანადგურეს დემოკრ. ძალები. შემცირდა წარმოება, გაძლიერდა ინფლაცია, გაიზარდა საგარეო სესხი. ამ პრობლემის რეგულირებისათვის იმპერიალ. კრედიტორ-სახელმწიფოებმა (აშშ, იაპონია, ნიდერლანდი, დიდი ბრიტანეთი) შექმნეს საერთაშ. კონსორციუმი. 1967 მიღებული კანონით ფართო გასაქანი მიეცა უცხ. კერძო კაპიტალს. სახელმწიფო კონტროლს დაქვემდებარებული უცხ. საწარმოები დაკარგუნდა ძვ. მფლობელებს. ჯაკარტაში გაიხსნა აშშ-ის, იაპ., ნიდერ., საფრ. და სხვა სახელმწიფოთა ბანკების ფილიალები. გაუარესდა მშრომელი მასების მდგომარეობა. გაიზარდა უმუშევრობა. 1977 უმუშევართა და ნაწილობრივ უმუშევართა რიცხვმა 16,5 მლნ. კაცს მიაღწია.

სოფლის მეურნეობა ეკონ. მთავარი დარგია. მიწის მნიშვნელოვანი ნაწილი ეკუთვნის მემამულეებსა და მეფაშვიებს. დიდ კაპიტალ. საპლანტაციო მეურნეობათა გვერდით არსებობს წიერილი ნახევრად ნატურალური გლეხური მეურნეობა. საპლანტაციო მეურნეობათა დიდი ნაწილი, რ-იც თავმოყრილია უმთავრესად იავაზე და ჩრდ. სუმატრაზე, სახელმწიფოს ეკუთვნის; არის ინგლ., ამერ. და სხვ. საპლანტაციო მეურნეობები.

სოფ. მეურნ. შემოსავლის დაახლ. 80%-ს იძლევა მიწათმოქმედება. სას.-სამ. მიწები ქვეყნის ტერიტ. დაახლ. 9,5%-ს შეადგენს. მიწათმოქმედებიდან მიღებული შემოსავლის დიდი ნაწილი მოდის სასურსათო კულტურებზე, რ-ებიც უმთავრესად ვლეხურ მეურნეობებში მოჰყავთ. მთავარი სასურსათო კულტურაა ბრინჯი (15600 ათ. ტ, 1977), რ-საც სარწყავი მიწის 4/5 უჭირავს. ბრინჯის ნათესების 50%-ზე და სხვა სასურსათო კულტურების ნათესების 75%-ზე მეტი კ. იავაზეა. მოჰყავთ აგრეთვე სიმინდი (2400 ათ. ტ, 1977), მანთოკი, ბატატი, არაქისი, სოია.

მთავარი საექსპორტო კულტურებია: კაუჩუკოვნები, ქოქოსისა და ზეთის პალმა, ჩაი, ყავა, კაკაო, შაქრის ლერწამი, პილპილი, ქინაქინის ხე, სიზალი. კაუჩუკის პროდუქციის (828 ათ. ტ, 1977), დაახლ. 2/3-ს იძლევა კ. სუმატრა. კობრის წარმოებით (1406 ათ. ტ, 1977) ი. II ადგილზეა მსოფლიოში (ფი-

ლიპინების შემდეგ). ქოქოსის პალმა გავრცელებულია მთელ ქვეყანაში. მას უმთავრესად აშენებენ გლეხურ მეურნეობებში, ზეთის პალმას კი — მხოლოდ პლანტაციებში, ძირითადად ჩრდ. სუმატრაზე. პალმის ზეთის წარმოებით (573 ათ. ტ, 1977) ი. III ადგილზეა მსოფლიოში (მალიზიისა და ნიგერიის შემდეგ). ი. ჩაის მსხვილი მწარმოებელი და ექსპორტიორია. ჩაის მთლიანი მოსავლის (75 ათ. ტ, 1977) ნახევარზე მეტი მოჰყავთ დას. იავას, ჩრდ. და ცენტრ. სუმატრის პლანტაციებზე. შაქრის ლერწმის (1157 ათ. ტ შაქარი, 1977) პლანტაციები უმთავრესად კ. იავაზეა. ი. ქინაქინის ხის ქერქისა და ქინაქინის მთავარი მიმწოდებელია (პროდუქციის დიდ ნაწილს იძლევა ბანდუნგის ქინაქინის ფ-კა). ქინაქინის ხის პლანტაციები მთიან რ-ებშია (უმთავრესად კ. იავაზე). ყავის ხეს (185 ათ. ტ ყავა, 1977) აშენებენ ძირითადად ცენტრ. და აღმ. იავასა და სუმატრაზე. მალალხარისსოვანი თამბაქო მოჰყავთ ჩრდ. სუმატრაზე.

მეცხოველეობა დამხმარე მნიშვნელობისაა. განვითარებულია თევზჭერა (1400 ათ. ტ თევზი, 1975). ზღვევში იჭერენ სარდინს, სკუმბრიას, ასთაკვს, გარნელს, ტრეპანგს; შიგა წყალსატევებში — კობრს. აგრეთვე აგარ-აგარს, მარგალიტსა და სადაფის ნივარებს.

ი-ის ტერიტ. 65% ტყეს უჭირავს. 1976 დაამზადეს 23 მლნ. მ³ ხე-ტყე.

მრეწველობა. ი-ში ძირითადად განვითარებულია სამთომომოვებითი მრეწვ. დარგები, რ-თა პროდუქცია საექსპორტოა, კერძოდ, ნავთობის (83,6 მლნ. ტ, 1977), კალის მადნის (25,2 ათ. ტ, 1977), ნიკლის მადნის (967,9 ათ. ტ, 1977), ბოქსიტების (1,3 მლნ. ტ, 1977) მოპოვება. ნავთობის 2/3-ზე მეტს იღებენ ამერ. ნავთობის კომპანიები. მთავარი ნავთობსარეწებია ცენტრ. და სამხრ. სუმატრაზე, დანარჩენ ნავთობს იღებენ ი-ის სახელმწიფო და უცხოეთის (იაპ., კანადა და სხვ.) ნავთობის კომპანიები. ნავთობს ამუშავებს სუნგეიგერონგის, პლაჯუს, ლუმბის, პანგკალანბანდანის, სუნგეიუაკინინგის (სუმატრა), ბალიკ-პაპანის (კალიმანტანი), ვონოკრომოს (იავა) ნავთობგადამამუშ. ქ-ნები. სახელმწიფო მფლობელია კ. ბანკაზე იღებს კალის მადანს (მთელი მოპოვების 2/3), კ. ბინტანზე კი ბოქსიტებს. კ. სულავესიზე იაპ. კომპანია იღებს ნიკლის მადანს.

1975 გამომუშავებულია 3,25 მლრდ. კვტ.სთ. ელექტროენერგია, მათი დიდი ნაწილი მოდის ჰესებზე. ელექტროენერგიის 75%-ზე მეტს იძლევა კ. იავა.

დამუშავებითი მრეწვ. საწარმოთა დაახლ. 70% და ამ დარგში დასაქმებულია 2/3 მოდის კვების (ბრინჯსაცხენი, თამბაქოს, შაქრის, ჩაის, ზეთსახდელი და სხვ. საწარმოები) და საფიქრო (ბამბის ნართისა და ქსოვილების, ტრიკოტაჟის, სიზალის გადასამუშ. საწარმოები) მრეწველობაზე. არის აგრეთვე კაუჩუკის გადასამუშ., საშენ მასალათა, ფარმაცევტული, ხე-ტყის სახერხი და ხის დასამუშ. საწარმოები. განვითარებულია პოლიგრ. საქმე. შეიქმნა ლითონდამამუშავებისა და მანქანათმშ. ახ. დარგები, ლითონის საოჯახო ნივთების, სას.-სამ. იარაღებისა და სარემონტო-მექან. საწარმოები; გაჩნდა გემთმშენებლობა და ავტოაწვობა (იმპორტული ნაწილებით). გაიზარდა ქიმ. მრეწვ., განსაკუთრებით მინერ. სასუქის წარმოება.

ბევრია წერილი შინამრეწველური საწარმო, რ-იც მოსახლეობას ამარაგებს სურსათით (შაქარი), ქსოვილით, ტანსაცმლით, ფეხსაცმლით, საოჯახო ნივთებით, ამზადებენ ბამბუკისა და პალმის ბოჭკოს წინულ ნაკეთობებს (კალათა, შლაპა, ტილოები), ქოლგებს, თიხის ტურტულებს, ხის, ძვლის, ტყავისა და ვერცხლის მზატურულ ნაკეთობებს. ტრანსპორტი. ი-ში წამყვანია საზღვ. ტრანსპორტი. დიდი ნავსადგურებია: კ.

იავაზე — ტანჯუნგპროიკი (ემსაურება ქ. ჯაკარტას) და სურაბაია, კ. სუმატრაზე — პალემბანგი და ბელავანი (ემსაურება ქ. მედანს), კ. კალიმანტანზე — ბლიკაპანი, კ. სულავესიზე — უჯუნგპანდნგი. კუნძულთშორისი გადაზიდვების მნიშვნელოვან ნაწილს ახორციელებს სახელმწიფო კომპანია, საერთაშ. გადაზიდვებს — უცხოეთის სანაოსნო კომპანიები. საზღვ. სავაჭრო ფლოტის ტონაჟი შეადგენს დაახლ. 1,2 მლნ. ბრუტო სარეგისტრო ტონას (1977). ბევრ რ-ში (კალიმანტანი, ირიან-ჯაია, აღმ. სუმატრა) მდინარეები სანაპიროსა და შიგარ-ნების მთავარი, ზოგჯერ კი ერთადერთი დამაკავშირებელი გზაა. რკინიგზის სიგრძეა 8596 კმ, საავტ. გზებისა — 85 ათ. კმ (1976). საავტ. გზების დაახლ. 80% კ. იავაზე და სუმატრაზეა. კ. კალიმანტანის საავტ. გზა გავყვანილია სსრკ-ის მონაწილეობით (1966). არის ნავთობსადენები. ი-ის დიდი ქ-ები საპაერო გზებით უკავშირდება სამხრ.-აღმ. აზიის სახელმწიფოთა დედაქალაქებს. საერთაშ. მნიშვნელობის ავროპორტია კემპორანი (ჯაკარტა).

საგარეო ვაჭრობა. 1976/77 ი-ის ექსპორტმა შეადგინა 6,6 მლრდ. დოლ., იმპორტმა — 6,2 მლრდ. გააქვთ ნავთობი, ხე-ტყე, კაუჩუკი, კალა, კობრი, პალმი, ზეთი, ყავა და სხვ. შეაქვთ მანქანა-მოწყობილობანი, სამრეწვ. ნედლეული, ბრინჯი. ი-ის მთავარი საგაჭრო პარტნიორებია ირიან იაპონია, აშშ, სინგაპური, ვურ.

ლიტ.: Архипов В. Я., Экономика и экономическая политика Индонезии (1947-1968), М., 1971.

VIII. შეიარაღებული ძალები

ი-ის შეიარაღებული ძალები შედგება სახმელეთო ჯარების, საზმ.-საპაერო და საზმ.-საზღვ. ძალებისაგან. საერთო რაოდენობაა (1976) დაახლ. 246 ათ. მეტი კაცი, ამის გარდა არის საზმ. პოლიცია (დაახლ. 130 ათ. კაცი). უმაღლესი მთავარსარდალია პრეზიდენტი. არმია კომპლექტდება საზმ. ვალდებულების კანონის საფუძველზე და მობალონეთა დაქირავებით გზით. სახმელეთო ჯარების რაოდენობა 180 ათ. მეტი კაცი. შეიარაღება უმთავრესად უცხ. წარმოებისაა. საზმ.-საპაერო ძალებში (დაახლ. 28 ათ. კაცი) 36 სარძილო და 60-ზე მეტი სატრანსპ. თვითმფრინავია. საზმ.-საზღვ. ძალები (დაახლ. 38 ათ. კაცი) შედგება ფლოტის, ავიაციის და საზღვ. ქვეითი ჯარისაგან. მის შემადგენლობაშია დაახლ. 170 საბრძოლო ხომალდი და დამხმარე გემი.

IX. საშვიდინო-სანიტარული მდგომარეობა და ჯანმრთელობის დაცვა

1968 შობადობა 1000 მცხოვრებზე შეადგენდა 48,3. საერთო სიკვდილიანობა 19,4; ბავშვთა სიკვდილიანობა შუსტატი არ არის აღრიცხული. სიკვდილიანობა ძირითადი მიზეზია ინფექციური დაავადებანი. მაღარის გავრცელებით ი-ში პირველი ადგილი უკავია მსოფლიოში ტუბერკულოზის დიაგნოზით დაავადებულია 2 მლნ-ზე მეტი კაცი. 1952-იდან ქალაქებში დაიწყო ბავშვების ტუბერკულოზის საწინააღმდეგო იმუნისაცია. გავრცელებულია კეთრი, მუცლის ტიფი, პარატიფი, დიზენტერია, ტრაქომა, ბლენორეა და თვალის სხვა სნეულებანი. მოსახლეობას სამედიცინო დახმარებას უწყვენ სახელმწიფო. სამსახურში მყოფი და კერძო ექიმები. 1968 ი-ში იყო 1052 საავადმყოფო 76,9 ათ. საწოლით (0,7 საწოლ 1000 მცხ.) და 53 ლეპროზორიუმი. მისახლეობას ამბულატორიულ დახმარებას უწყვენა საავადმყოფოს 463 პოლიკლინიკური განყოფ., 7,4 ათ. პოლიკლინიკა და 9 ჯანმრთელობის ცენტრი. 1967 მუშაობდა 3,9 ათ. ექიმი (1 ექიმი 28 ათ. მცხოვრებზე), 0,7 ათ. კბილის ექიმი, 0,8 ათ. ფარმაცევტი და მათი თანამშემგები, 1

ათ-მდე საშ. სამედ. მედიკოსები. ექიმებს
მზადდებიან 17 სამედ. სკოლა; ბებია ქალები-
ა და მათ თანამშრომლებს — 85 სკოლა. 1963
სარკმა O-ის ხალხს ჯაკარტაში სარქურად
კადასკა 200-საწოლიანი ჰოსპიტალი პო-
ლიკლინიკით.

X. განათლება, სამეცნიერო და კულტურულ-საგანმანათლებლო დაწესებულებანი

1950 O-ში მიიღეს კანონი საერთო განათლების შესახებ. გათვალისწინებული იყო სავალდებულო 6-წლიანი დაწყებითი განათლების შემოღება, მაგრამ სასკოლო ასაკის ბავშვების თითქმის ნახევარს არ პქონდა სწავლის საშუალება. საბავშვო ბაღები ძირითადად კერძოა. სახელმწ. და კერძო დაწყ. სკოლები 6-წლიანი და ორსაფეხურიანია (3+3). პირველ საფეხურზე სწავლა მშობლიურ ენაზეა, მეორეზე საერთო სახელმწ. ინდონეზ. ენაზე. საშ. სკოლაც ორსაფეხურიანია და მისი დამთავრების შემდეგ მოსწავლეებს ეძლევათ უმაღლეს სასწავლებელში შესვლის უფლება. 1976 საბავშვო ბაღებში იყო 350 ათ-ზე მეტი აღსაზრდელი, დაწყ. სკოლებში — 12 მლნ-ზე მეტი მოსწავლე, საშ. სკოლაში — 1,5 მლნ-მდე. პროფტექ. განათლებას იძლევა 2-4-წლიანი პროფ. კომერც. და მეოჯახეობის სკოლები დაწყ. და საშ. I საფეხურის სკოლების ბაზაზე. დაწყ. სკოლის მასწავლებლებს ამზადებს 3-წლიანი პედ. სკოლები, I საფეხურის საშ. სკოლის მასწავლებლებს — 4-წლიანი პედ. კოლეჯები, II საფეხურის საშ. სკოლის მასწავლებლებს — უნ-ტები. 1976 პროფმომზადების სკოლებში სწავლობდა 350 ათ-ზე მეტი მოსწავლე, პედ. სასწავლებლებში — 110 ათ-ზე მეტი. 1976 O-ში იყო 40-მდე სახელმწ. უმაღლესი სასწავლებელი, 124 — კერძო, აგრეთვე საუწყებო უმაღლესი სასწავლებელი. დიდი სახელმწ. უმაღლესი სასწავლებლებია: O-ის უნ-ტი ჯაკარტაში, პაჯა მადას უნ-ტი ჯოკიაკარტაში, პაჯაჯარანის უნ-ტი და ტეჩნოლ. ინ-ტი ბანდუნგში.

სამეცნ. მუშაობის კოორდინაციისათვის 1956 O-ში შეიქმნა O-ის სამეცნ. საბჭო, 1962 კი — სამეცნ. გამოკვლევათა სამინისტრო. შემდგომ ეს დაწესებულებები შეერთდა და შეიქმნა O-ის სამეცნ. გამოკვლევათა ინ-ტი. მის გამგებლობაშია ტექ., საბუნებისმეტყველო, ჰუმანიტარული სამეცნ.-კვლ. და მრავალი სხვა ინ-ტი. 1958 შეიქმნა ატომური ენერჯის ეროვნ. სააგენტო. სამეცნ.-კვლ. მუშაობას ეწევა აგრეთვე სამინისტროთა და უწყებათა სამეცნ.-კვლ. დაწესებულებები.

O-ის დიდი ბ-კვებია: საბუნებისმეტყველო მეცნ. ცენტრ. ბ-კა ბოლორში (1842; 300 ათ. ტ.) და O-ის კულტ. მუზეუმის ბ-კა ჯაკარტაში (350 ათ. ტ.). O-ის კულტ. მუზეუმს (ჯაკარტა, 1778) აქვს ეთნოგრაფ., არქეოლ. და სხვ. კოლექციები.

XI. ბუნებრივი სიტყვა, რადიომაუწყებლობა, ტელევიზია

1978 O-ში გამოდიოდა 160-მდე ჟურნალ-გაზეთი, მ. შ. მნიშვნელოვანია ყოველდღიური გაზეთები ინდონეზ. ენაზე: „მერდეკა“ („Merdeka“, 1945-იდან, ტირაჟი 80 ათ. ც.), „ანგკატან ბერსენჯატა“ („Angkatan Bersendjata“, 1965-იდან, ტირაჟი 100 ათ. ც.), „კომპასი“ („Kompas“, 1965-იდან, ტირაჟი 239 ათ. ც.), „სინარ პარაპანი“ („Sinara Harapan“, 1961-იდან, ტირაჟი 110 ათ. ც.), აგრეთვე „ინდონეზია ტაიმზი“ („Indonesia Times“, 1974-იდან, ინგლ. ენაზე) და სხვ. O-ის ეროვნ. საინფორმაციო სააგენტო „ანტარა“, დაარსდა 1937 ჯაკარტაში.

რადიომაუწყებლობის პირველი ორგანიზაცია (1934) დააარსეს პოლანდიელებმა. 1945 შეიქმნა ოფიც. სახელმწ. სამსახური — O-ის რესპ. რადიო. საზღვარგარეთის ქვეყნებისათვის „ინ-

დონეზიის ხმის“ რადიოგადაცემები მიმდინარეობს არაბ., ჩინ., ინგლ., ფრანგ., ჰინდი, ურდუ და სხვ. ენებზე. ტელევიზია მუშაობს 1962-იდან.

XII. ლიტერატურა

O-ის ტერიტორიაზე აღმოჩენილი დამწერლობის უძველესი ძეგლები VII-VIII სს-ით თარიღდება. ესენია ძვ. მალაიურ და ძვ. იავურ ენებზე ინდ. შრიფტის ადგილ. ვარიანტით ქვაზე შესრულებული წარწერები. წარსულში შედარებით მალა საფეხურზე იდგა იავის ლიტ-რა. ინდ. მეტრიკის სისტემის საფუძველზე დაიწერა პოემები „რამაიანა“ (IX ს.), „არჯუნას ქორწილი“ (XI ს.) და სხვ. XIV-XVII სს-ში იაველმა მწერლებმა შექმნეს საკუთარი მითოლოგიითა და ისტორიით შთაგონებული ნაწარმოებები. XV ს-იდან იავაზე და ბალიზე დამკვიდრდა ახ. მეტრიკული სისტემა და ფოლკლორთან დაკავშირებული ახ. პოეტური ფორმები. XVI-XVII სს-ში შეიქმნა სუნდებისა და მადურელების ლიტ-რა. ბუჯებმა და მაკასარებმა (კ. სულავესი) შექმნეს ისტ. და დიდაქტ. ხასიათის ნაწარმოებები. XVI ს-ში ზღვისპირა ქ-ებში ლიტ-რა უფრო მეტად მალაიურ ენაზე იწერებოდა (იხ. აგრეთვე მალაიზია, ლიტერატურა). ამ ენაზე შეიქმნა „პასევი რაჯების ამბავი“ (აღმ. სუმატრა, XV ს.), „ამბავი პასანდინისა“ (დას. იავა, XVII ს.), „მაკასარის ომის პოემა“ (მაკასარი, XVII ს.) და სხვ. აჩეს სასულთნოში XVI-XVII სს-ში მოღვაწეობდნენ დიდი მალაიელი სუფი პოეტი პამზაპ ფანური, ნურუდინ ალ-რანირი და აბდულ-რაუფი. მალაიური ენის გავლენის შესუსტების პერიოდში (XVIII ს.) აჩეში ძირითადი გახდა აჩუური ენა, ამ ენაზე შეიქმნა გარითმული პროზით დაწერილი პოემები.

XVIII ს.-XIX ს. I ნახევარში შეინიშნება იავური ლიტ-რის აღორძინება. უკანასკნელი იაველი კლასიკოსის რონგოვარ-სიტოს (1802-74) და სხვ. შემოქმედებაში იგრძნობა ახ. დროის ევრ. კულტ. იდეების გავლენა. ეროვნ.-განმათ. მოძრაობის განვითარებამ მალაიური ენა მთელი ქვეყნის პოლიტ. და კულტ. ერთიანობის ენად აქცია. შეიქმნა რომანები ინდონეზ. ენაზე (პროლეტ. მწერლები მარკო კარტოდეკრომო და სემანუნი). 20-30-იან წლებში გაერტელდა ყოფითი „ადათური რომანი“. პატრ. თემატიკა ჭარბობს რუსთამ ეფენდის, მოჰამად იამინის შემოქმედებაში. დახვეწილი ლირიკოსის ამირ ჰამზაჰის (1911-46) შემოქმედებას სუფიზმის გავლენა ეტყობა. კოლონ. ჩაგრვამ განაპირობა მამხილებელი ნაწარმოებების შექმნა (აბდულ მუისის რომანი „არასფორი აღზრდა“, ასმარ ჰადის პოეზია და სხვ.). 30-იან წლებში მომხდარდა რეალისტური ტენდენციები [არმაინ პანეს (1908-70) რომანი „ბორკილები“ და სხვ.]. დამოუკიდებლობის გამოცხადების პერიოდის ე. წ. „45 წლის თაობის“ წარმომადგენლები არიან: პოეტი ხაირილ ანვარი, მწერალი ახლიატ კარტამინარჯი (ფილოს. და სოც. რომანი „ათისტი“) და სხვ. 50-იან წლებში მწერლებისა და დრამატურგების პროგრ. ნაწილი დეუახლოვდა „სახალხო კულტურულ საზოგადოებას“ (ლეკრა), ნაწილი კი ვიწრო პირადულ პრობლემათა ასახვით შემოიფარგლა. ერთი ნაწილი ემიგრაციაში წავიდა. 1965 ამბებს მოჰყვა პროგრ. მწერლობის დევნა. ამის მიუხედავად, მაინც იგრძნობა დაინტერესება მწვავე სოც. პრობლემებით (ვ. ს. რენდრა, დ. 1935; რ. კარტახანადიმაჯი, დ. 1927; მ. ბუშე და სხვ.). ეგზისტენციალიზმის გავლენა შეინიშნება 60-იან წლებში გამოქვეყნებულ სიმბატუპანგის (1928-70) რომანებში. ლიტ.: Сякорскія В., Индонезийская литература. Краткий очерк, М., 1965.



XIII. არქიტექტურა და სახვითი ხელოვნება

მეზოლითის ეპოქას (ძვ. წ. VII-V ათასწლ.) მიეკუთვნება სამხრ. სულავესის, დას. იავის, სუმატრის, მცირე ზონდის კუნძულის გამოქვაბულებში ნაპოვნი ცხოველთა გამოსახულებანი, დას. ირიანის კლდის მხატვრობა, ნეოლითის ეპოქას (ძვ. წ. V ათასწლ. დასასრულიდან, O-ის ზოგ რ-ში გრძელდებოდა XX ს-მდე) — ამოჭრილი ორნამენტით შემკული კერამიკა. გვიანდ. ნეოლითის ეპოქასა და ლითონის ხანის დასაწყისში (ძვ. წ. II ათასწლ. — I ათასწლ. შუა ხანები) იქმნებოდა მეგალითური ნაგებობანი — მენპირები, დოლმენები, აკლდამები (პასემახის კომპლექსი სუმატრის სამხრ-ით). ძვ. წ. I ათასწლ. შუახანებში აზიის მატერიკიდან შეაღწია განვითარებული ბრინჯაოს კულტურამ (სართულთა დოღები, ცულები).

ახ. წ. პირველ საუკუნეებში იავაზე (რ-ის კულტურა ძველთაგანვე წამყვანი იყო) გაღიბდება სახელმწ. წარმონაქმნები, სადაც ინდოეთის გავლენით გავრცელდა ინდუიზმი და ბუდიზმი. ინდ. და ადგილ. ტრადიციები გადაიზარდა O-ის კლასიკურ ხელოვნებაში. მაგ., დიენგის პლატოზე (ცენტრ. იავა) აღმართული ანდეზიტით მშრალად ნაწყობი, VII ს.—VIII ს. დასაწყ. მცირე ზომის ინდუისტური ტაძრები — „ნანდები“. არქიტექტურასთან მჭიდროდ არის დაკავშირებული ქანდაკება. იავის ყველაზე გრანდიოზული და რთული ნაგებობაა ბორობუდური.

VIII ს. I ნახევარში დაარსებული მატარამის სახელმწიფოს ოფიც. რელიგიად იქცა ინდუიზმი. ინდუისტური სატაძრო კომპლექსი ლარა ჯონგრანგი პრამბანანში (IX ს დასასრ. — X ს დასაწყ.) აერთიანებს 3 დიდ ტაძარსა და 5 მცირე სამლოცველოს. მოხდენილი, ზეატყორცნილი (47 მ სიმაღლის) შივას ტაძარი გამოირჩევა მდიდრული დეკორით, რელიეფები შესრულებულია „რამაიანას“ თემებზე.

სინგასარის (XIII ს.) და მაჯაპაჰიტის (XIII ს. დასასრ.—XVI ს. დასაწყ.) სახელმწიფოებთანაა დაკავშირებული აღმ. იავის ხელოვნ. აგებება (პანატარანის სატაძრო კომპლექსი, XIV ს. — XV ს. I ნახ.). ამ პერიოდის ტაძრები კ. ბალიზე უზეადაა შემკული ორნამენტებით. ქანდაკებებით.



სვენა „რამაიანადან“. შივას ტაძრის ბალუსტრადის რელიეფი. ლარა ჯონგრანგის კომპლექსი. პრამბანანი. IX-X სს.



ბუდას თავი. ბორობუდური, დაახლ. 800, სსრკ მეცნიერებათა აკადემიის ანთროპოლოგიისა და ეთნოგრაფიის მუზეუმი. ლენინგრადი.

საინფორმაციო გზა კ. სუმატრაზე.

ინდონეზიის კომუნისტური პარტიის აქტიურობა

- I—მაისი 1920, სემარანგი
- II—ივნ. 1924, ჯაკარტა
- III—დეკ. 1924, კოტაგედე (ჯოკიარტის ახლოს)
- IV—იანვ. 1947, სოლო
- V—მარტი 1954, ჯაკარტა
- VI—სექტ. 1959, ჯაკარტა
- VII—აპრ. 1962, ჯაკარტა.

XVI ს-იდან, როდესაც O. მუსლ. ფეოლ. სამთავროებამ დაქუცმაცდა, ინდონეზიის კულტ. ტრადიციები დაეცა (შემოინახა კ. ბალიზე, სადაც ისლამმა ვერ შეაღწია). O-ში ფართოდ იყო გავრცელებული დეიკოზ-გამოყენებითი ხელოვნება. ცენტრ. იავის ძე. სამხატვრო კერები განთქმული იყო ლეროსა და ვერცხლის ნაკეთობებით (შემოინახა XIV-XV სს. ნიშუშები). O. ბატიკის (ქსოვილების მოხატვის ტექნიკა) სამშობლოა. არქიპელაგის ყველა კუნძულზე მისდევდნენ ბამბუკისა და ქოქოსის პალმის ფოთლებიდან მარათების, ჭილოფების, ქულების, ჩანთების წინის ხელობას, ფიქრობას და სხვ. ხისა და ბამბუკისაგან აშენებდნენ ქოხებს (დას. ორიანი, კ. ტი-მორი), მსუბუქ, კარკასულ, ხიმიწვებიან საცხოვრებლებსა და დიდ სათემო სახლებს.

პოლანდ. გაბატონების შემდეგ ქები შენდებოდა ევრ. სტილით. XX ს-ში ჯაკარტაში, ბანდუნგსა და სხვა ქ-ებში დაიწყო დიდი შენობების აგება რკინაბეტონით. XIX ს. შუა ხანებში ჩაისახა რეალისტური ფერწერა (რადენ სალემი). XIX-XX სს. მიჯნაზე განიდა რომანტიკ. ეროვნ. პეიზაჟი (ს. ს. აბდულაჰი). განვითარდა პროგრ. ეროვნ. რეალისტური ხელოვნება. 1937-38 დაარსდა O-ის მხატვართა გაერთიანება (მხატვრები - ს. სუჯოიონო, ა. ჯაია, კ. აფანდი და სხვ.), რ-იც დამოუკიდებლობის შემდეგ (1945), რომანტიკ. ეგზოტიკის ეროვნ. ტრადიციებთან და მოდერნიზმთან ერთად, წამყვან მიმართულებად იქცა. განვითარდა რეალისტური ქანდაკება (გ. პენდრა) და გრაფიკა (უ. ეფენდი). დაიწყო ახ. ქ-ების მშენებლობა (ჯაკარტის ქალაქი-თანამშენებლობით). საბჭ. სპეციალისტების დახმარებით აშენდა საზ., საზრუნველ, სპორტ. ნაგებობანი. 1965 მომხდარი ამბების შედეგად პროგრ. სამხატვრო ორგანიზაციები გაანადგურეს. უპირატესობა მიენიჭა მოდერნისტულ მიმართულებებს.

ლიტ.: Д е м и я Л. М., Искусство Индонезии, М., 1965; Прокофьев О., Искусство Юго-Восточной Азии, М., 1967.

XIV. მუსიკა

უძველესი ისტორიისა და ტრადიციების მალაქაპროფისულმა O-ის მუსიკამ განვითარების უმაღლეს დონეს კ. იავაზე ჯერ კიდევ I-II ათასწლეულების მიჯნაზე მიაღწია. მისი სათავეები ხალხ. ყოფასა და ხელოვნების სხვადასხვა სახეებში - მრავალფეროვან ცეკვებში, თეატრ. სანახაობებში (სახ. დღესასწაულები, საკულტო ცერემონიალები) უნდა ვეძიოთ. O-ის მუსიკისათვის დამახასიათებელია ფართოდ განვითარებული პეტროფონია და მრავალხმიანობა. ხალხ. საკრავებია: დასარტყმელი გენდანიგი, სხვადასხვა სახის გონგები, სასულე - ფლეიტის მაგვარი სულინგი. O-ის კლასიკური მუს. ხელოვნ. მაღალ დონეზე მცველებს უძველესი წარმოშობის ხალხ. საკრავების ორკესტრი - გამელანი. O-ის მუსიკაში ძველთაგანვე ზეპირი ტრადიცია იყო გაბატონებული, ზოგჯერ ნეემები ჩაწერის შემთხვევებიცაა დადასტურებული. ამჟამად იმართება ევრ. ნოტაცია. O-ის თანამედროვე მუს. კულტურის კერებია მუს. წრეები (სეკა). ეროვნ. განმათ. მოძრაობის გავლენით წარმოიშვა ახ. მუს. ჟანრები (საპროტესტო სიმღერები და სხვ.). თანამედროვე ინდონეზ. მუსიკოსები არიან: კ. სიმანჯუტაკი, ა. პასარიბუ, სუჯასმინა და სხვ. 1960 ქ. სურაკარტაში დაარსდა კონსერვატორია - ინდონეზ. კლასიკური მუსიკის სკოლა, 1968 ჯაკარტაში - სიმფ. ორკესტრი, რ-იც უმთავრესად ევრ. მუსიკას ასრულებს.

XV. თეატრი

ინდონეზ. ხალხ. თეატრ. ხელოვნება უძველეს ხანაში სახალხო საკულტო დღესასწაულებზე ჩაისახა. ტრად. თეატრ.

ფორმებია: „ვაიანგ-ტოპენგი“ (ვაიანგი-თეატრი, წარმოდგენა; ტოპენგი - ნილაბი), სადაც მსახიობები ნიღბებით გამოდიან და პანტომიმის ხერხებს იყენებენ (მოხსენებულია IX ს. ქრონიკებში); „ვაიანგ-პურვა“ (ჩრდილების თეატრი, მოხსენებულია XI ს. ლიტ. ძეგლებში); „ვაიანგ-კელიტიკი“ (ხის ბრტყელი მარიონეტების თეატრი) და სხვ. წარმოდგენები მიდის ორკესტრ გამელანის თანხლებით. იდგმება ეპიზოდები „რამაინადან“ და „მაჰაბჰარატადან“.

ტრად. თეატრის პარალელურად შეიქმნა თანამედროვე თეატრები - კლასიკი და ლედერუკი. ჯაკარტაში 2 სათეატრო შენობაა: „ოტელ ინდონეზია“ და „კერია“, სადაც გამოდიან სხვადასხვა პროფ. თეატრ. დასები.

50-იან წლებში O-ში მუშაობა დაიწყო ეროვნ. თეატრ. აკადემიამ და „ლემაგა დრამა ინდონეზიამ“ (ეროვნ. დრამის განცხადება). 1965 შემდეგ თეატრის პროგრ. მოღვაწეებს დევნიან. ზოგიერთი თეატრ. დასი დაიშალა. თანამედროვე პროგრ. დრამატურგთა ნაწარმოებების დადგმა აკრძალულია.

XVI. კინო

პირველი ფილმები O-ში 20-იან წლებში გადაიღეს პოლივუდის რეჟისორებმა. O-ის თანამედროვე ცხოვრების ამსახველი ფილმებიდან გამოირჩევა: „პარები“ (1935, რეჟ. მ. ფრანკენი) და „ნათელი მთვარე“ (1937, რეჟ. ა. ბალინი). 1950 ჯაკარტაში შეიქმნა პირველი სახელმწ. კინოფირმა „პენ“, დიდი კერძო კინოფირმა „პერფინი“, გაიზარდა მხატვრული ფილმების რაოდენობა. 1965 შემდგომი რეპრესიები შეეხო კინოს მოღვაწეებსაც. 60-იანი წლების ბოლოს ეროვნ. კინემატოგრაფია კვლავ გაიზარდა. მხატვრული ფილმებიდან აღსანიშნავია „შვიდი რაინდი“ (1969, რეჟ. ვიმ უმბოხი), „მოუშორებელი ცოდვა“ (1971, რეჟ. ტურინო ჯუნაიდი), „რას ეძებ, პალუპა?“ (1971, რეჟ. ასრულ ხანი) და სხვ. კინოს გამოჩენილი მსახიობები არიან: ჩიტრა დევი, რიმა მელატი, ფარიდა არიანი, მილა ჯარმილა, ბამბანგ ხერმანტი და სხვ. O-ში წელიწადში უშვებენ 20-ზე მეტ მხატვრულ ფილმს.

ილუსტრაცია - იხ. ჩანართი I-II, გვ. 192.

ინდონეზიანები (orang-orang Indonesia), ინდონეზიის რესპუბლიკის მოსახლეობის საკუთარი სახელწოდება. მოსახლეობის 96%-ს საკუთრივ O. შეადგენენ. ლაპარაკობენ მალაიურ-პოლინეზიურ ენათა ოჯახში შემავალ სხვადასხვა ენაზე. ანთროპოლოგიურად სამხრ. მონღოლოიდურ მცირე რასას განეკუთვნებიან. ფართო გავრცელები O-ს უწოდებენ რესპ. ყველა მოქალაქეს, როგორც საკუთრივ O-ს, ისე არაინდონეზ. ენებზე მოლაპარაკე ჩრდ. პალმაპერელებს, პაპუასებს, ინდონეზ. ჩინელებსა და სხვ. მეცნიერები ზოგჯერ ამავე ტერმინით იხსენიებენ ინდონეზ. ჯგუფის ენებზე მოლაპარაკე ყველა ხალხს, მ. შ. ინდონეზ. გარეთ მცხოვრებთაც. O-ის რაოდ. რესპუბლიკაში 125 მლნ. (1974, შეფასება). ინდონეზ. ხალხთა საერთო რაოდენობა 150 მლნ-მდე აღწევს. ენები და დიალექტები 1000-ზე მეტია. რესპ. მოსახლ. 90%-ს შეადგენს 13 მრავალრიცხოვანი ხალხი (თითოეული მლნ-ზე მეტია). O-ის უმრავლესობა (84%) მუსლიმანია, არიან ქრისტიანები, ინდუიზმის, ბუდიზმის, კონფუციანელობის მიმდევრები. საკუთრივ O-ის ფორმირებაში მონაწილეობდა რამდენიმე ეთნ. კომპონენტი, რ-ებიც თავის მხრივ ეკუთვნოდა სამხრ. მონღოლოიდურ რასას, ეკვატორული (ნეგროავსტრალიური) რასის მელანეზიურ და ვედურ ანთროპოლოგიურ ტიპებს და ნაწილობრივ ევროპეოიდებს. სამხრ. მონღოლოიდები არქიპელაგზე მატერიალის სამხრ.-აღმ. რ-ენებიდან გადამოსახლდნენ. კუნძულებზე მათ დახვდნენ ევდური და მელანეზიური მოსახლეობა.

ბა. ხანგრძლივი შინაგანი და საგარეო მიგრაციების შედეგად ჩამოყალიბდა თანამედროვე ინდონეზიის ეთნ. სახე.

ინდონეზ. ხალხები სოც.-ეკონ. და კულტ. განვითარების სხვადასხვა დონეზე არიან. ზოგ ხალხში (იაველიები, სუნდები, ინდონეზიის მალაიელები, ბუგები, მაკასარები, აგრეთვე მადურელები, ბანჯარები და სხვ.) ვითარდება კაპიტალიზ. ურთიერთობა, ზოგში კი (სასაკები, დაიაკები, ტორაჯები, ნიასები და სხვ.) შემონახულია გარკვეულ-თემური ყოფის ძლიერი ვადმონაშთები, ზოგიერთ ტომში (პაპუასები, კუბუ, აკიტები და სხვ.) დაცულია პირველყოფილი წყობის ნიშნები. XIX-XX სს. მიჯნაზე იწყება თანამედროვე ერების ჩამოყალიბება. სახელმწ. ენა გახდა ინდონეზიური (წარმოშობით, მალაიური). O-ის თვითმყოფი და მრავალფეროვანი კულტურა ვითარდებოდა როგორც საკუთარი გზით, ისე უცხოეთის გავლენით (ინდური, არაბული, ჩინური, ევროპული).

ლიტ.: Народы Юго-Восточной Азии, М., 1966.

ინდონეზიის კომუნისტური პარტია (იპკ; Partai Komunis Indonesia), შეიქმნა 1920 წ. 23 მაისს 1914 იავაზე აღმოცენებული ს.-დ. გაერთიანების ბაზაზე. პირველ ხანებში მის საქმიანობას სერიოზული ზიანი მიაყენა მემარცხენე გადახრამ, კერძოდ, კომუნისტების მიერ იმ დროისათვის მცდარი - საბჭ. ნეოსოფლებს დამყარების ლოზუნგის წამოყენებამ. კომუნისტების (შევიდა 1920) დახმარებით იპკ თანდათან ასწორებდა შეცდომებს, ეუფლებოდა მარქსისტულ-ლენინურ თეორიას, რეგ. სტრატეგიასა და ტაქტიკას. გამლღობდა იპკ-ის როლი ინდონეზიის ხალხის ეროვნ.-განმათ. ბრძოლაში. 1926-27 იგი მეთაურობდა სახ. აჯანყებას პოლანდ. კოლონიზატორების წინააღმდეგ. აჯანყების ჩახშობის შემდეგ იპკ კანონგარეშე გამოაცხადეს და მის წინააღმდეგ სისხლიანი ტერორი გაჩაღდა. იპკ. ოკუპაციის წლებში (1942-45) იპკ იატაკქვეშეთის მძიმე პირობებში განაგრძობდა ბრძოლას.

რესპ. გამოცხადების შემდეგ იპკ აქტიურად მონაწილეობდა ახ. ცხოვრების მშენებლობაში. 1945-47 მისი წარმომადგენლები რესპ. მთავრობის შემადგენლობაში შედიოდნენ. 1948 პარტიის კონფერენციაზე მიიღეს საპროგრამო დოკუმენტი „ინდონეზიის რესპუბლიკის ახალი გზა“. კონფერენციამ მიიღო გადაწყვეტილება ინდონეზ. მუშათა და სოციალ. პარტიების იპკ-თან ოფიც. შეერთების შესახებ. 1948 სექტ. ქ. მადიუნის რ-ნში (აღმ. იავაზე) მომხდარი ამბების შედეგად იპკ-მ სერიოზული დანაკლისი განიცადა. დაიღუპა პარტიის ბევრი ლიდერი (მ. მუსო, ა. შარიფუდინი) და აქტივისტი. 1951-იდან იპკ კვლავ ლეგალურ მოღვაწეობაზე გადავიდა. მას სათავეში ჩაუდგა დ. ნ. აიდელი. იპკ-ის V ყრილობამ (1954) კურსი აიღო მასობრივი პარტიისა და ქვეყნის ყველა პატრ. ძალის მონაწილეობით ერთიანი ეროვნ. ფრონტის შექმნისაკენ. პარლამენტის 1955 არჩევნებში მან 6 მლნ-ზე მეტი ხმა შეაგროვა, ხოლო 1958 ადგილ. ორგანოების არჩევნებში - 8 მლნ-ზე მეტი. იპკ-ის VI ყრილობამ (1959) აღნიშნა, რომ პარტიის ძირეული ამოცანაა მუშათა კლასისა და გლეხობის კავშირის საფუძველზე მუშათა კლასის ხელმძღვანელობით სახ. დემოკრ. მთავრობის შექმნა, რ-იც ერთიანი ეროვნ. ფრონტის მთავრობა იქნება.

60-იანი წლებიდან იპკ-ის საქმიანობაში თავი იჩინა არაჯანსაღმა ტენდენციებმა. მათიზმის ზეგავლენით გადაუხვია მარქსიზმ-ლენინიზმის რიგ პრინციპებს. პარტიაში მოზღვრვდა წვრილბურჟ. ელემენტები, რასაც მოჰყვა წვრილბურჟ. იდეოლოგიის გავლენის გაძლიერება. პარტიის ხელმძღვანელობამ უკრიტიკოდ მიიღო ინდონეზიის პრეზიდენტის სუკარნოს ყველა ღონისძიება, მხარი დაუჭირა მის



ბაკობს ყურის სანაპირო.



მთები მდ. სონგის აუზში.



მდ. მგონგის ქვაბოთი. პნომპენის მიდამოები.

სეფციას „მართული დემოკრატიის“ შედეგად, შეასუსტა ინტერნაც. კავშირი სკკპ-ს და სხვ. მოძვე კომპარტიებთან.

1965 წ. 30 სექტ. ამბების შემდეგ იკპ წადგურა რეაქციამ — მან დაკარგა თავი შემადგენლობის მნიშვნელოვანი ნაწილი და თითქმის მთელი ხელმძღვანელი ჯრები. 1966 მარტში იკპ კანონდარდულად დატოვდა მძიმე პირობებში მომუშავე ანკლებული იკპ-ის მარქსისტულ-ლენინურ-ხელმძღვანელობა ბოლო წლებში ენერჯულად იბრძვის დაქსაქსული და განადრებული ორგანიზაციების აღსადგენად. ჯაკვეშეში გამოვიდა მარქსისტულ-ნიწური დოკუმენტები: „ინდონეზიის რეპუციის სწორი გზისათვის“ (1967) და „ინდონეზიის კომუნისტური მოძრაობის რსებო ამოცანები“ (1969). იკპ-ის წარადაგენლები მონაწილეობდნენ სკკპ XXV ილოობის მუშაობაში.

გ. დონაძე.
რონეზიური ენაში, ავსტრონეზიური დლაიურ-პოლინეზიური) ენების ერთთი შტო. გავრცელებულია ფილიპინებში, ტაივანზე, დიდი და მცირე ზონდის ბზე, მოლუკის კ-ებსა და მალაიის ნ.-კ., სამხრ. ვიეტნამის ზოგ რ-ნში და კ. გასასკარზე. ი. მ-ში გავრთიანებულია ღონეზიური (ინდონეზ. სახელმწ. ენა), ზაიური (მალაიზიის ფედერაციის სა-უძმწ. ენა), იავური (კ. იავა), სუნდანუ-კ. იავის სამხრ.-დას. ნაწილში), ტაგარ-რი (ფილიპინის რესპ. სახელმწ. ენა), ზაგასური (მალაგასის რესპ. სახელმწ. ენა). ტიპოლოგიურად ი. მ. იზოლირებუ-ენებია. მეტყველების ნაწილები სუს-დიფერენცირებულია. ლექსიკის ძი-თადი ნაწილი ი. მ-თვის საერთოა. ი. ჟე არსებობს მზატურული ლიტ-რა. დამ-ბლობა ლათ. გრაფიკის ეფუძნება.

რონეზიური ოლქი, მსოფლიო კანის ზოოგეოგრაფიული ოლქი, რ-იც აცავს ინდოეთისა და წყნარ ოკეანებს; დ-ით აღწევს არქტიკული ოლქის სამხრ. ზღვრამდე, ხოლო სამხრ-ით — ანტარქ-კული ოლქამდე. ი. მ-ში მუშაობენ სხიდან გვხვდება ლურჯი ვეშაი, კამა-ბი, დელფინი, ზღვის ლომი, ზღვის ჯა. ზოგ ადგილას ბინადრობს დიუგო-ფრინგელებიდან აღსანიშნავია ალბა-ოსი, ქარიშხალა, თოლია, ფაეტონი, სხვ. ქვეწარმავლებიდან — პელამიდა, ივანი კუ, რ-ის წონა 600 კგ აღწევს. ჯშებიდან აღსანიშნავია ზვიგანი, ზღარბ-კზი, ლატიმერია (რ-იც მიაჩნდათ და-ღობით 50—60 მლნ. წლის წინათ ამომ-გარად), თევზი — მარტორქა და სხვ. ევლად არიან აპენდიკულარიები, სალ-ი, პიროზომები, ღრუბლები, მარჯნის ლიპები, მოლუსკები (ტრიდაქნა, ნაუ-ლუსი და სხვ.), კანეკლიანები (პოლო-რიები, ზღვის ზღარბები, ზღვის ვარ-ლაგები, გველგარსკვლავები და სხვ.). პალოლო, კიბონსარინი და სხვ.

ლიტ.: ჯანაშვილი ა., ზოოგეო-გია, გამოც. მე-3, თბ., 1974; Гейтлер Г., Очмак зоогеографам, М.—Л., 1936.

ა. ჯანაშვილი.
 ელუსტრაცია—იხ. ჩანართი, გვ. 224.

რონი, ინ და უ რ ი, ქალაქი ცენტრ. ჯოეთში, მადჰია-პრადეშის შტატში, მა-ის პლატოზე, 573 ათ. მცხ. (1973). შენელოვანი სატრანსპ. კვანძი (აერო-ბიტი) და სავაჭრო-სამრეწო. ცენტრი. ვითარებულია ზამბასაწმენდი მრეწვე-ბა. კვების (საფქვავე, ზეთსახდელი), თონდახამუშ., მანქანათსაშ., ქიმი. მრეწვ-არმრეები. მცენარეთა სამრეწვ. გამოყე-ის იხ.ტი.

როსამენტი (გერმ. Indossament, ილ. indossamento < ლათ. in — ზე dorsum — ზურგი), გადაცემის რწერა, წარწერა თამასუქის, ჩე-კონოსამენტის და ზოგიერთი სხვა იანი ქალაქის უკანა მხარეზე, რ-ის ედვითაც დოკუმენტში აღნიშნული უფ-ბები ერთი პირისაგან (ინდოსანტისა-ბ) მეორეს (ინდოსანტს) გადაეცემა. ი.

შეიძლება იყოს სახელობითი, საორდერო (აღნიშნულია ის პირი, ვისაც გადაეცემა საბუთი) ან საბლანკო (საწარმდგენლო). თამასუქისა თუ ჩეკის ი. ინდოსანტს აკის-რებს ამ დოკუმენტის მიხედვით გადახდის პასუხისმგებლობას.

ინდოსანტის ნახაპაკაუნილი, ინ-დოსტანი, ნახევარკუნძული აზიის სა-მხრ. ნაწილში. ფართ. დაახლ. 2 მლნ. კმ². დას-ით აკრავს არაბეთის ზღვა, აღმ-ით ბენგალის ყურე (ინდოეთის ოკ.). ჩრდ. საზღვარი პირობითად გადის ინდისა და განგის დელტებს შორის. ი. ნ-ზე მდებარეობს ინდოეთის, პაკისტანისა და ბანგ-ლადეშის ტერიტორიათა ნაწილი.

ი. ნ-ის დას. სანაპირო (კონკანი და მა-ლაბარის ნაპირი) ვიწრო ალუვიური დაბ-ლობია, ბევრია უბე და კლდოვანი კონცხი. აღმ. სანაპირო (კორომანდელის ნაპირი) ლაგუნიანი და ბორცვიანი აბრაზიული ვა-კეა. ი. ნ-ის დიდი ნაწილი დეკანის უფ-განს უჭირავს, რ-ის დას. ამალელებული ნაწილი (დასავლეთის გატები) ციცაბო საფეხურებით ეშვება ინდ. ოკეანისაკენ, აღმ. ნაწილში კი განლაგებულია სხვადა-სხვა წარმოშობის ლოდა მასივების ჯგუფი (ალმოსავლეთის გატები). ი. ნ-ის სამხრ. ნაწილში მდებარეობს ნილგირის, პალნის, ანიმალაის (მთა ანაიმული, 2698 მ), კარ-დამონის მთები.

ი. ნ. არქეული გნაისებითა და მეტა-მორფული გრანიტებით აგებული კამბ-რიულისწინა ინდ. ბაქნის ნაწილია, რ-იც ზოგან დაფარულია დანალექი ქანებით. ი. ნ. მდიდარია წიაღისეულით. არის რკი-ნის, ქვანახშირის, მანგანუმის, ნავთობის, გრაფიტის, ოქროს, ალმასისა და ფერადი ლითონების საბადოები.

ი. ნ-ის ჰავა სუბეკვატორული მუსონურ-ია. იანვ. საშ. ტემპ-რა 21°C (ჩრდ.), 29°C (სამხრ.); მაისისა 40°C-მდე. ნალე-ქები ნ.-კ-ის ცენტრ. ნაწილში დაახლ. 700 მმ წელიწადში, მთების ქარბირა კალ-თებზე — 3000 მმ-მდე. დას. გატების ქარ-ბირა კალთებზე ნოტიო ტროპ. ტყეებია, ცენტრ. ნაწილში მუსონური ფოთლომცვი-ვანი სავანის ტყე და სავანაა, მდინარე-თა შესართავებში — მანგროვანი ტყეები. ცხოველებიდან გვხვდება ინდური სპილთ, ლომი, გარეული ხარი, ვეფხვი, ავაზა, მამიუნები, ქვეწარმავლები, ფრინველები.

ინდოჩინეთი, ნახევარკუნძული სამხრ.-აღმ. აზიაში. დას-ით ესაზღვრება ბენგა-ლის ყურე, აღმ-ით — სამხრ. ჩინეთის ზღვა. ფართ. დაახლ. 2 მლნ. კმ². ი-ის ნ.-კ-ზე მდებარეობს ტაილანდი, კამბუჯია, აგრეთვე ბირმის, მალაიზიის, ლაოსისა და ვიეტ. ტერიტორიათა დიდი ნაწილი, ბანგ-ლადეშის უკიდურესი აღმ. რ-ნები.

ი-ის ტერიტორიაზე ჩრდ-იდან სამხრ-კენ გადაჭიმულია არაკანის მთები, ტენასერი-მი (ტანინტაი) და ანამის მთები, რ-ებიც ერთმანეთისაგან გამოყოფილია ირავადისა და კამბოჯის (კამბუჩიის) ვრცელი ვაკეებით, მენამის დაბლობით, კორატის პლატოთი და შანის მთიანეთით. რელიეფი უმთავრესად საშუალ- და დაბალმთიანია. მაქს. სიმაღლეები დამახასიათებელია ჩრდ.-დას. ნაწილისათვის (მთა ვიქტორია, 3085 მ). ი-ის ცენტრ. და სამხრ.-აღმ. ნა-წილში პალეოზოური და მეზოზოური კონ-ტინენტური და ზღვიური ნალექებით და-ფარული ინდოჩინეთის კამბრიულისწინა შუალედი მასივია. მასივის ძირი აღმ. ნა-წილში გაშიშვლებულია. დას. და აღმ. ნაწილებში განვითარებულია პალეოზო-ური, ადრინდ. მეზოზოური და კანინოზო-ური ნაოჭა სტრუქტურები. კანინოზოურ ერამში მომხდარი მძლავრი ეფუზიური ამონთხვევების დროს ჩამოყალიბდა მეკონ-ვის, მენამის, პანოსისა და სხვ. დუპრესიები. ი. მდიდარია ნავთობით, არის კალის, ვოლფრამის (ბირმა, ტაილანდი, მალაი-ზია), ტყვიის, თუთიის, სპილენძის (ბირ-მა, ლაოსი), ნიკლის (ბირმა) და ბოქსი-ტების (მალაიზია) საბადოები.



ინდოჩინეთი. სავანური ლა-ნდშაფტი მდ. მენამ-ნაო-პრაიის შემოთში.

ი-ის დიდ ნაწილზე სუბეკვატორული ჰავაა. აქ შეინიშნება პერის ტემპ-რის და ატი. ნალექების სეზონური რყევა, პერის მასების მუსონური ცირკულაცია. ბარში იანვ. საშ. ტემპ-რა 20—26°C, აპრილის (ყველაზე ცხელ. თვე) 30—31°C; მთაში, შესაბამისად, ტემპ-რა ეცემა 15°C-მდე, ივლისში 24—25°C-მდე. ი-ის ჩრდ. ნაწილ-ში მთის მწვერვალებზე ზოგჯერ აღინიშ-ნება წაყინვები და თოვლი. ზაფხულის სამხრ.-დას. მუსონის გავლენით ატი. ნალექების მაქს. — 2500—5000 მმ წელი-წადში — ი-ის დას. სანაპირო რ-ნებსა და მთის დას. ქარბირა კალთებზე მოდის. შიგა რ-ნებში ნალექების წლ. ჯამი 1300—2200 მმ და ზოგან 1000 მმ-ზე ნაკლებია. აღმ. სანაპირო რ-ნებში, ჩრდ.-აღმ. მუსო-ნის გავლენით, ნალექები 2000 მმ აღე-მატება წელიწადში, ი-ის ცენტრ. ნაწილში მკაფიოდ არის გამოხატული ზამთრის მზრალი სეზონი. ეკვატორული ჰავის ზო-ნას (ჩ. გ. 10°-ის სამხრ-ით) ახასიათებს მუდმივად მაღალი ტემპ-რები (ბარში 25—28°C, მთაში 18—21°C) და უხვი ატი. ნალექები (2500—3000 მმ წელიწადში).

ი-ის მდინარეთა ქსელი ხშირია. მდი-ნარეთა უმეტესობა წყალუხვია, მათი დო-ნეები სეზონურად მერყეობს, წყალდიდო-ბა მუსონური წვიმების გავლენით ზაფ-ხულში იცის. დიდი მდინარეები — მეკონ-გი, სალუინი, ირავადი — ტიბეტის მთიან-ეთში იწყება, საზრდობენ თოვლისა და წვიმის წყლით, შესართავებში ქმნიან ფრცოვ დელტებს.

ი-ის დას. ნაწილის ნოტიო მთიან რ-ნებ-ში ლატერიტულ და წითელ-მურა ტყის ნიადაგებზე იზრდება ნოტიო ტროპ. ტყე (გაბატონებულია პალმა, ფიკუსი, ლერ-წამი, ხისმაგვარი გვიმრა). ზღვის ნაპი-რის გასწვრივ ზოგან მანგროვანი ტყეა. შიგა რ-ნების მთაში ჭარბობს ფოთლო-მცვივანი და მარადმწვანე ხეშეშფოთლანი ტყეები და ბურქნარი. ჩრდ-ით, 700—800 მ სიმაღლეზე ტროპ. სახეობები სუბტრო-პიკულით იცვლება (მარადმწვანე მუხა, წაბლი, ფიჭვი). ვაკეებზე და დახშულ ქვაბულებში წითელ და წითელ-მურა ნია-დაგებზე გაბატონებულია დაბალხეობიანი და ბურქნარიანი სავანა. ი-ის ცხოველთა სამყარო მრავალფეროვანია. გვხვდება მა-იმუნი (გებონი, მაკაკი), ინდური სპი-ლო, ვეფხვი, მარტორქა, ჯიქი, პიმალაის დათვი, მარჯულარბი; ფრინველებიდან — სამოთხის ჩიტი, თუთიყუში, ფარშავანგი, გარეული ქათამი; ბევრია თევზი, ნიანგი.

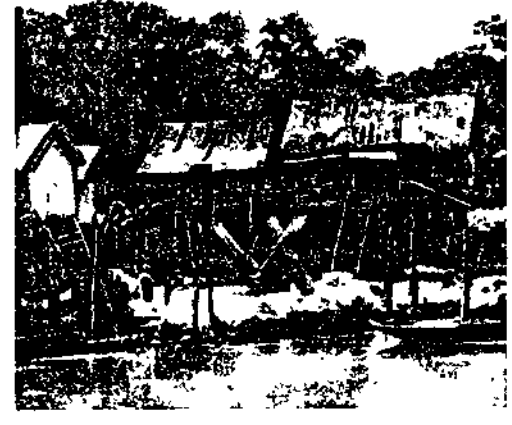

ინდოჩინეთი. შეთვევთა სოფელი საპის ტბის ნაპი-რზე.

ინდოჩინეთის საფრანგეთისა, XIX ს. 80-იანი წლებიდან XX ს. 40-იანი წლების II ნახევარამდე საფრანგეთის იმ კოლონ. სამფლობელოების სახელწოდება, რ-ებიც მდებარეობდა ინდოჩინეთის ნ.-კ-ის აღმ. ნაწილში ვიეტნამის ტერიტ. (ანამისა და ტონკინის პროტექტორატები, კოჩინინის კოლონია), კამბოჯისა (კამპუჩია) და ლაოსის (XIX ს. 90-იანი წლებიდან) ჩათვლით. 1945 ვიეტნამში და ელზო იმპერიალისტების ბატონობა, 1953 სუვერენული სახელმწიფო გახდა კამბოჯა (კამპუჩია), 1954 — ლაოსი.

ინდოჩინეთის კომუნისტური პარტია, იხ. ვიეტნამის კომუნისტური პარტია.

ინდრა, ვედური რელიგიის ერთ-ერთი უზენაესი ღვთაება, მენისტროცნელი, მეომარი ღვთაება, ღვთაებათა მეფე.

ინდრი (Indri indri), ძუძუმწოვარი ცხოველი ნახევრად მაიმუნების ქვერგისა. სხეულის სიგრძე 60-70 სმ აღწევს, კუდისა — 3-6 სმ-მდე. გავრცელებულია მადაგასკარზე. ბინადრობს ხეებზე. იკვებება მცენარეულობით. მკეობა გრძელდება ორ თვემდე. შობს ერთ ნაშიერს.

ინდრიკოთარიძეები (Indricotheriidae), ოლიგოცენური ეპოქის გიგანტური მარტორქების ოჯახი. პქონდათ მოკლე სხეული, წაგრძელებული კისერი, გრძელი სამთითა კიდურები შესამჩნევად რედუცირებული ვეგეტოთი თითებით. ი. ხმელეთის ყველაზე დიდი ზომის ძუძუმწოვრები ვოფილან (სიმაღლე 5 მ აღემატებოდა). გავრცელებული იყვნენ აზიაში, საზრ.-აღმ. ევროპაში. ი-ის ოჯახს ეკუთვნის სამზრ. საქართველოში აღმოჩენილი ბენარათერიუმი.

ინდრიკოთარიძეები (სანსკრ. इन्द्रियात्), **ინდრიკოთარიძეები** (ინდრიკოთარიძეების ოჯახი); თანამედროვეში ინდრიკოთარიძეების ოჯახი (ინდრიკოთარიძეების ოჯახი); მსოფლიოში ერთ-ერთი ყველაზე გავრცელებული რელიგია. ი-ის მიმდევრები (ინდუსტები ანუ ინდუსები) ცხოვრობენ უმეტესად ინდოეთში (დაახლ. 95%), პაკისტანში, ბანგლადეშში, ნეპალში, შრი-ლანკის რესპუბლიკაში. ი-ის მიმდევრები არიან აგრეთვე სამზრ. აფრიკის რესპუბლიკაში, კ. ბალიზე (ინდონეზია), კ. მავრიკიზე, ფიჯის, გაიანის (ყოფ. ბრიტ. გვიანა) კ-ებზე და განსაკუთრებით აფრიკისა და სამზრ.-აღმ. აზიის ქვეყნებში და ზოგიერთ სხვა ადგილებში, სადაც ეს რელიგია გაავრცელეს სხვადასხვა დროს ინდოეთიდან გადასახლებულებმა. ინდ. რესპ. კონსტიტუციით ი-ში შეტანილია აგრეთვე ბუდიზმი, ჯაინიზმი და სიქიზმი, მაგრამ სამეცნ. ინდოლოგიურ ლიტ-რაში მათ, ჩვეულებრივ, დამოუკიდებელ რელიგიებად მიიჩნევენ.

ი. სათავეს ძვ. არიელების და ავტოქთონი ინდური ტომების რელიგიების გულუბრყვილო-მითოლ. ნატურალიზმიდან იღებს. მათი სინთეზის საფუძველზე, რ-შიც ძირითადი სტრუქტურული ელემენტები ვედური რელიგიიდან მოდიოდა, აღმოცენდა ბრაჰმანიზმი. ი-ს კი, ჩვეულებრივ, უწოდებენ ბრაჰმანიზმის იმ ფორმას, რ-იც მან მიიღო ახ. წ. I ათასწლეულში. ამგვარად, ვედური რელიგია, ბრაჰმანიზმი და ი. წარმოადგენს ერთ რელიგ. სისტემის განვითარების ისტ. ეტაპებს, ამასთან, ევოლუციის გვიანდ. საფეხურზე

ეს სისტემა ძალიან ბუნდოვანი გახდა და თავის მიმდევრებს აერთიანებს არა იმდენად საერთო იდეურ-თეორ. პრინციპებით, რამდენდაც რელიგიური ქცევების და აზროვნების სპეციფ. ტიპით. უკვე ძვ. წ. VIII — VI სს-ში გვაროვნ.-ტომობრივი დემოკრატიის ნერვამ და დაღუპვამ, მშრომელი მასების ექსპლუატაციის გამძლიერებამ და სხვ. ფაქტორებმა წარმოშვეს მრავალი მწველბური მოძღვრება და სექტანტური მოძრაობა. ეს მოძღვრებები და სექტები სათნო ცხოვრების მთავარ კრიტერიუმად ვარსული (იხ. ვარნა) მითითებების გარეგანი წესჩვეულებებისა და რიტუალების დაცვას კი არ მიიჩნევდნენ, არამედ ყოფიერების შინაგანი აზრისა და აზრის წვდომას. ამ პროცესის ყველაზე მნიშვნელოვანი შედეგი იყო უპანიშადების (ვედის ფილოს. კომენტარები), „მაჰაბჰარატასა“ და „რამაიანას“ ებოსში ფილოს.-ეთიკური ტექსტების, აგრეთვე ბუდინიზმისა და ჯაინიზმის მოძღვრებათა წარმოშობა. ამ მოძღვრებებთან და სექტებთან ურთიერთმიქმედებისა და ბრძოლის ხანგრძლივი პროცესის განმავლობაში, რ-იც ძვ. წ. I ათასწლ. II ნახ. მთელ მანძილზე გრძელდებოდა, ბრაჰმანიზმმა შეძლო შეგუებოდა მათ, მოეხდინა მათი ასიმილირება და აღრიხდ. შუა საუკუნეებში მიიღო ისეთი ფორმა, რ-საც, ჩვეულებრივ, საკუთრივ ი. ეწოდება.

ახ. წ. I ათასწლ. I ნახევარში ი-ში გამოიყოფა 2 ძირითადი მიმართულება — შივაიზმი და ვიშნუიზმი. ი-ს საფუძვლად უდევს ხალხური რწმენებისა და ადათ-ჩვეულებების რეალური ყოველდღიური პრაქტიკა, ადგილ. ეთნიკური, ეროვნ. და სოც. პირობების სიჭრელის გამო დიდი მრავალფეროვნებით გამოირჩევა.

ი-ის საკულტო წესების შესრულებას ემსახურება მრავალრიცხოვანი ტაძრები, წმინდა ადგილები (ბევრ მათგანს საერთო ინდური მნიშვნელობა აქვს, მაგ., მდ. განგი ვარანასის რ-ში), უმთავრესად კი ადგილ. სამლოცველოები. ხელმძღვანელები და მოძღვრები არიან ქურუმები, სოფლის ბრაჰმანები, რელიგ. თემის წინამძღვრები (გურუ), მოხეტიალე მონაზვნები და სხვ. ბევრ საკულტო წესს ოჯახის უფროსი ასრულებს საოჯახო საკურთხევლის წინაშე. ინდუსტურმა პოლითეიზმმა შეითვისა ადგილი. ღვთაებანი, როგორც თავისი მთავარი ღვთაებების კერძო გამოვლინებანი. ამით აიხსნება მთავარ ღვთაებათა მრავალსახეობა, მათი მრავალრიცხოვანი სახელები. ამასთანავე დაკავშირებული ავატარის დოქტრინა, როცა კონკრეტული ღმერთები ცხადდებიან ვიშნუს და სხვ. მთავარ ღვთაებათა განსახიერებად. ყველა ღვთაებას ჰყავს ცოლი — ქალღმერთი. თავისთავადი მნიშვნელობა აქვს მხოლოდ შივას მეუღლის — დევას (ცნობილია აგრეთვე დურგას, კალის და სხვ. სახელით) — კულტს, რ-იც აგრეთვე ბენგალის ეროვნ. ღვთაებად ითვლება. თანამედროვე ინდოეთში ინდუსების 80% თავიანთს სცემს ადგილ. ღვთაებებს. ი-ისა და მასში შემავალი ხალხ. რწმენებისათვის დამახასიათებელია ანიმიზმი, წინაპართა თაყვანისცემა, ფეტიშიზმი, კერპთაყვანისმცემლობა, მაგია და ა. შ. ი-ში წმინდად ითვლება მთები, მდინარეები (განსაკუთრებით განგი), მცენარეები (მაგ., ლოტოსი), ცხოველები (მაიმუნი, სპილო, გველი და განსაკუთრებით ძროხა). თავიანთს სცემენ ბუნების მოვლენებს. ინდუსების სოც. ორგანიზაციის ფორმად ითვლება კასტა. ამათუ იმ კასტისადმი კუთვნილებასზე ბევრად არის დამოკიდებული ინდუსების რელიგ. კულტისა და რწმენის თავისებურებანი. ყველა ინდუსისათვის საერთოა მოძღვრება სულის გარდასახებაზე (სანსარა), რ-ის თანახმად ადამიანის გარდაცვალების შემდეგ მისი სული გადასახლება მცენარის, ცხოველის ან ადამიანის ახ. სხეულში. ინდუსების წარმოდგენით, ამ გარდასახვის

სიავკარგე დამოკიდებულია კარმაზე — ჩადენილი საქციელის სამაგიეროს მისაგებელზე. უმაღლეს რელიგ. მიზნად ითვლება — ბრაჰმანიზმის მიღწევის გზებისა და საშუალებების დამუშავება-დასაბუთება ი-ის სხვადასხვა რელიგ.-ფილოს. მოძღვრებათა მთავარ შინაარსს წარმოადგენს. ი-ის ფილოს. სკოლათა შორის განსაკუთრებით მნიშვნელოვანია ვედანტიის იდეა. სისტემა, რ-ითაც ყოფიერების საბოლოო დუმაღლეს საფუძვლად ცხადდება სულიერი რეალობა — ბრაჰმანი. კონკრეტული, ემპირიული სამყარო კი მიჩნეულია არაჰიმ მარტიად, მოჩვენებად, ილუზიად (მაია). ამიტომ ცხოვრების ნამდვილო აზრი ამ სულიერი აბსოლუტის მიღწევაში, ბრაჰმანთან ინდივიდ. სულის შერწყმება (ატმანა). ამ პოზიციიდან ვედანტა ასევე ჰუმანიტად მიიჩნევს პრაქტ. რელიგიის თუმცა აღიარებს მას აბსოლუტთან მიხლოების ერთ-ერთ (დაბალ) საშუალებად ღვთაებისადმი (ბჰაქტი) ემოციური ერთგულებით და სიყვარულით, ცოდნით, ყოფიერების ჰუმანიტ პრინციპებზე ფიქრით (ჯნიანა), მისტ. შედეგაციისა დიოგური პრაქტიკის (რაჯა აოჯა) საშუალებით მიღწეობა ბოლოს და ბოლოს აღწევს ვიშნუს. რელიგ. ფილოსოფიაში წინაა წამოწეული სამების (ტრიმურტი) იდეა (ბრაჰმა, ვიშნუ, შივა) ყველა ინდუსისათვის წმინდა ლიტ-რად ითვლება ჰედა (ჰიმნები, ბრაჰმანები, არანიაკები, უპანიშადები), ებოსი „მაჰაბჰარატა“ განსაკუთრებით მისი ნაწილები „ბჰაგვადგიტა“, და „რამაიანა“, პურანები, დმარ მასასტრები და სხვ. ი-ის რელიგ. შეხედულებებს ჩამოყალიბების შემდეგ არ განუცდია რაიმე არსებითი ცვლილებები, თუცა მის წიაღში შემდეგ აღმოცენდა სხვადასხვა სახის მწვალებლობანი. მიუხედავად მთელი რიგი საყოველთაოდ მიღებულ დოქტრინებისა და ნორმებისა, ი-ს არასოდეს ჰქონია შეხედულებათა მწკობრი სისტემა, უნიფიცირებული დოგმატიკა და კულტი, დაკანონებული „წმიდა წერილები“, ცენტრალიზებული საეკლ. ორგანიზაცია. XIX—XX სს-ში, ინდოეთში ეროვნ. განმათ. მოძრაობის ჩასახვისა და განვითარების პერიოდში, ამ მოძრაობის გამტონებულმა იდეოლოგიამ — ბურჯ. ნაციონალიზმმა — მნიშვნელოვანწილად მბოლო აღორძინებული და რეფორმირებული ი-ის ფორმა (ნეოინდუიზმი), რ-ის მომრეებად გამოდიოდნენ მრავალრიცხოვან რელიგ. საზ-ბები და ორგანიზაციები (ბრაჰმო სამაჯი, არია სამაჯი და სხვ.) ასევე საზ. მოღვაწეები და მოაზროვნეები: რამოჰან რაი, დ. სარასვატი, რ. თაგორი, მ. კ. განდი და სხვ. დამოუკიდებლობის მიღების შემდეგ (1947) ინდოეთში სინდისის თავისუფლება გამოცხადდა. აიკრძალა რელიგ., კასტურ, ეროვნ. დისკრიმინაცია.

ლიტ.: Барт А., Религии Индии М., 1897; Ильин Г. Ф., Религии Древней Индии, М., 1959; Пятницкий А. М., Религии Индии, წბ.: История Индии в средние века, М., 1968; Sinha J. The foundation of Hinduism, Calcutta, 1957.

ინდულგენცია (ლათ. indulgentia — შეწყნარებლობა, შებრალება), კათოლიკე ეკლესიაში მორწმუნისათვის „ცოდვების მთლიანი ან ნაწილობრივი მიტევება, ელესიის მიერ „ცოდვების მიტევების“ შესახებ გაცემული მოწმობა. XII—XIII სს-ში კათოლ. ეკლესიამ შემოსავლის გაზრდის მიზნით დაიწყო ი-ებით ვაჭრობა რამაც შემდგომ უპანიშტების პროტესტ გამოიწვია. ი-ებით ვაჭრობის მოსპობ რეფორმაციის ერთ-ერთი ძირითადი მოთხოვნა იყო. ი-ების გაცილებს პაპების მიერ სრულად დღესაც არ მოსპობილა.

ლიტ.: Лозинский С. Г., Папский «департамент покаянных дел», კრ.



ინდრი.

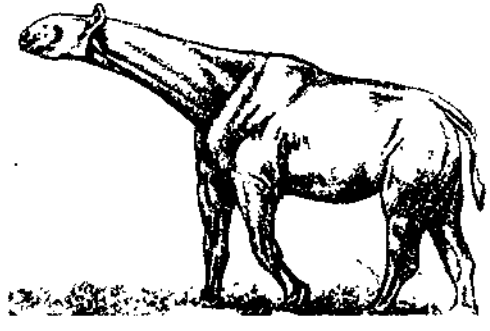

ინდრიკოთერიუმი (რეკონსტრუქცია).

სიძოფის ისტორიის რედაქტორი ა. ა. ანდრონიკოვი, ტ. 2, № 1, 1954.

ინდოარი დამწერლობა, სამხრ.-აღმ. აზიის დამწერლობათა დიდი ჯგუფი, რ-თაც ერთიანებს წარმომავლობა და ანბანთა გეგმის პრინციპები. ინდოეთის, ბანგლადეშის, პაკისტანის, ნეპალისა და შრი-ლანკის გარდა ი. დ-ის ნაირსახეობებმა უდიდესიან ერთად შეაღწია მეზობელ რ-ნებშიც: ჩრდ-ით — ტიბეტსა და ცენტრ. აზიაში, მონღოლეთამდე, სამხრ.-კენ — ბირსაში, ინდოჩინეთის ნ.-კ-ზე, ინდონეზიაში. ი. დ-ის ნაირსახეობათა რიცხვი რამდენიმე თუთულს აღწევს.

საკუთრივ ინდოეთში დამწერლობის უძველესი ტიპია ძვ. წ. III-II ათასწლ. სიპენჯო-დაროს, პარაპისა და სხვ. იგრო-ლოკური ნიშნები საბუჭდავებზე, რაც ღვედვით გაუმიფრავია. უძველესი ამოკონკრული წერილობითი ძეგლები (ძვ. წ. II ს.) დაწერილია სილაბურით — ბრაჰმი. ბრაჰმიდან მომდინარეობს ი. დ-ის ჰემდედროინდელი განშტოებანი. ბრაჰ-

მის პარალელურად ძვ. წ. III ს-იდან ახ. წ. V ს-მდე, გავრცელებული ყოფილა ქართვითი, რ-იც თანდათან განდევნა ბრაჰმი. ბრაჰმის ადრეულ ძეგლებშივე გამოიყოფა ადგილ. სახესხვაობანი, რ-თა სა-ფუძველზე მოგვიანებით ჩამოყალიბდა ი. დ-ის 3 ძირითადი შტო: ჩრდ., სამხრ. და სამხრ.-აღმოსავლეთის. ჩრდ.-გუპტა (VI-X სს. ცენტრ. აზია; ენები — სანსკრიტი, სკა, ქუშანური), ტიბეტური (VII ს.), ნაგარი (VII-VIII სს.) მისი მოგვიანო ფორმაა დევანაგარი (ენები — ჰინდი, მარათული, სანსკრიტი), შარადა (ქ. ქაშირი, VIII ს.), ნეგარი (ნეპალი, XII ს.), ბენგალური (ბენგ., ასამური, აგრეთვე სანსკრიტი, XV ს.); ენები — თრია, გუჯარათული, გურმუქი (XVI ს.). სამხრ.-გრანთა (V-VI სს.), კანადა და ტელუგუ (V ს.), მალაიამალური (VII-IX სს.) და ტამილური (VII ს.). სამხრ.-აღმ. შტოს ეკუთვნის დამწერლობანი, რ-ებიც ვითარდებოდა ინდოეთის ფარგლებს გარეთ: —

სინჰალური, ბირმული, ქმერული, ლაოსური, ინდოჩინეთისა და ინდონეზ. ძვ. დამწერლობანი.
ინდოარი (ინდოარიული) ანბანი, ინდოეთის ინდოევროპული ენები. ქრონოლოგიურად გამოიყოფა: 1. ძვ. ი. (ი.) ა. — ვედური (უძველესი ტექსტებია რიგ-ვედის ჰიმნების კრებული. განეკუთვნება ძვ. წ. II ათასწლეულის ბოლოსა და I ათასწლეულის დასაწყისს. ცალკეული ძვ. ინდური სიტყვები დადასტურებულია აგრეთვე ძვ. წ. II ათასწლეულის შუა წლების წინააზიურ წყაროებში); სანსკრიტი — ძვ. ინდური სალიტ. ენა. ჩამოყალიბდა ძვ. წ. VI ს-ში. იგი დღემდე შემონახა, როგორც ლეთისმსახურებისა და სწავლულთა ენა. 2. საშ. ი. (ი.) ა. და დიალექტები ანუ პრაკრიტები. უძველესი ტექსტები განეკუთვნება ძვ. წ. III ს. პრაკრიტების გვიანდ. სტადიაა აპაბრანშა; პრაკრიტებისაგან განკერძოებით იღვრა პალი — ბუდისტური კანონის ენა (უძველესი ტექსტები ძვ. წ. III საუკუნისაა. გავრცელებული

ლექსიკონი	გვარსათული	გურმუქი	ბენგალური	ორია	კამილური	მალაიამალი	ტელუგუ	კანადა
cha	ჭ	ც	च	च		च	च	च
ja	ქ	ჯ	ज	ज		ज	ज	ज
jha	ქ, ჰ	ჯ	ज	ज		ज	ज	ज
ña	ნ	ნ	ण	ण		ण	ण	ण
ṭa	ტ	ტ	ट	ट		ट	ट	ट
ṭha	თ	ბ	ठ	ठ		ठ	ठ	ठ
ḍa	ც	ძ	ड	ड		ड	ड	ड
dha	ხ	ღ	ढ	ढ		ढ	ढ	ढ
na	ნ	ნ	ण	ण	ण	ण	ण	ण
ta	ტ	ტ	ट	ट	ण	ट	ट	ट
tha	თ	ბ	ठ	ठ	ण	ठ	ठ	ठ
da	ც	ძ	ड	ड	ण	ड	ड	ड
dha	ხ	ღ	ढ	ढ	ण	ढ	ढ	ढ
na	ნ	ნ	ण	ण	ण	ण	ण	ण
pa	პ	პ	प	प	ण	प	प	प
pha	ფ	ჟ	फ	फ	ण	फ	फ	फ
ba	ბ	ბ	ब	ब	ण	ब	ब	ब
bha	ბ	ბ	भ	भ	ण	भ	भ	भ
ma	მ	მ	म	म	ण	म	म	म
ya	ყ	ყ	य	य	ण	य	य	य
ra	რ	რ	र	र	ण	र	र	र
ṛa	რ	რ	ठ	ठ	ण	ठ	ठ	ठ
va	ვ	ვ	व	व	ण	व	व	व
śa	შ	შ	श	श	ण	श	श	श
ṣa	შ	შ	ष	ष	ण	ष	ष	ष
sa	ს	ს	स	स	ण	स	स	स
ha	ჰ	ჰ	ह	ह	ण	ह	ह	ह
ḥa	ჰ	ჰ	ह	ह	ण	ह	ह	ह
ḷa	ლ	ლ	ळ	ळ	ण	ळ	ळ	ळ
ḷa	ლ	ლ	ळ	ळ	ण	ळ	ळ	ळ
ra	რ	რ	र	र	ण	र	र	र
ṛa	რ	რ	ठ	ठ	ण	ठ	ठ	ठ

ლექსიკონი	გვარსათული	გურმუქი	ბენგალური	ორია	კამილური	მალაიამალი	ტელუგუ	კანადა
a	ა	अ	অ	ଅ		अ	अ	अ
ā	ა	आ	আ	ଆ		आ	आ	आ
kā	კა	का	কা	କା		का	का	का
i	ი	इ	ই	ଈ		इ	इ	इ
ki	კი	कि	কি	କି		कि	कि	कि
i	ი	इ	ই	ଈ		इ	इ	इ
ki	კი	कि	কি	କି		कि	कि	कि
u	უ	उ	উ	ଊ		उ	उ	उ
ku	კუ	कु	কু	କୁ		कु	कु	कु
ū	უ	ऊ	ঊ	ଊ		ऊ	ऊ	ऊ
kū	კუ	कू	কু	କୁ		कू	कू	कू
e	ე	ए	এ	ଏ		ए	ए	ए
ke	კე	के	কে	କେ		के	के	के
ē	ე	ए	এ	ଏ		ए	ए	ए
kē	კე	के	के	କେ		के	के	के
ai	აი	ऐ	ঐ	ଐ		ऐ	ऐ	ऐ
Kai	კაი	कै	কৈ	କୈ		कै	कै	कै
o	ო	ओ	ঔ	ଌ		ओ	ओ	ओ
ko	კო	को	কো	କୋ		को	को	को
ō	ო	ओ	ঔ	ଌ		ओ	ओ	ओ
kō	კო	को	को	କୋ		को	को	को
au	აუ	औ	ঐ	ଐ		औ	औ	औ
kau	კაუ	कौ	कौ	କୌ		कौ	कौ	कौ
ka	კა	क	ক	କ		क	क	क
kha	ჰა	ख	খ	ଖ		ख	ख	ख
ga	გა	ग	গ	ଗ		ग	ग	ग
ḡa	გა	ग	ग	ଗ		ग	ग	ग
ga	გა	ग	ग	ଗ		ग	ग	ग
ca	ცა	च	च	ଚ		च	च	च

ინდური დამწერლობის ძირითადი ნაირსახეობანი.

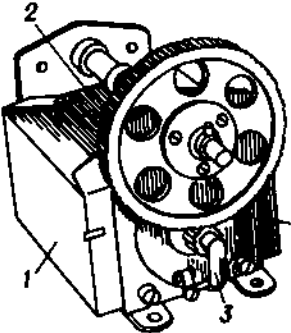

სატელეფონო ინდუქტორი. ნახ. 1. მბრუნაველი ზიანი ინდუქტორი: 1—მუდმივი მაგნიტები; 2—პოლუსური ზედადგამები; 3—კონტაქტური ღუნასართები ზამბარები.

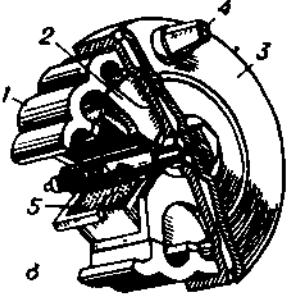
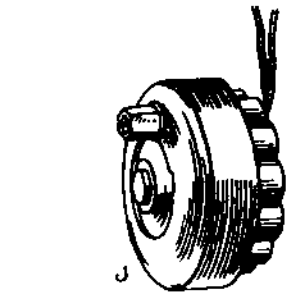

სატელეფონო ინდუქტორი. ნახ. 2. უბრუნაველი ზიანი ინდუქტორი: ა—საერთო ზედი; ბ—ჭრილი: 1—მრავალპოლუსიანი მბრუნავი მუდმივი მაგნიტი (როტორი); 2—რბილი ფოლადისაგან დამზადებული სტატორი; 3—მბრუნავი დისკო; 4—სახელური; 5—სტატორის გრანვილი.

იყო კ. შრი-ლანკაზე). 3. აბ. 0. (0.) მ.— პინდუსტანი, რ-საც ორი სალიტ. ფორმა აქვს: პინდი — ინდ. სახელმწიფო ენა და ურდუ — პაკისტანის სახელმწიფო ენა. ჩამოყალიბდა აბ. წ. X ს-ში; ბენგალი ანუ ბენგალური — ბანგლადეშის სახელმწიფო ენა (გავრცელებულია აგრეთვე ინდოეთში, ბენგალის შტატში); პენჯაბური გავრცელებულია ინდ. ჩრდ. რ-ნებში, უპირატესად — პენჯაბის შტატში (სალიტ. ფორმა ჩამოყალიბდა XII ს-ში; უმეტესობა ტექსტებია სიქების საღვთო წიგნები); სინდური (გავრცელებულია სამხრ.-აღმ. პაკისტანისა და ინდ. მომიჯნავე რ-ნებში); გუჯარათული (ჩამოყალიბდა XII ს-ში); ასამური (ჩამოყალიბდა XI—XII სს-ში; გავრცელებულია უპირატესად ასამის შტატში), მართლული (გავრცელებულია მალაიზიის შტატში); ორია (გავრცელებულია ორისის შტატში. უბედესი ტექსტები XI—XII სს. განეკუთვნება); ნეპალური (ნეპალის სახელმწიფო ენა. გავრცელებულია ინდოეთშიც); სინალური (გავრცელებულია კ. შრი-ლანკაზე); ავინკური (ანუ ბოშების ენა).

ლიტ.: Зюграф Г. А., Ямки Инди, Пакистана, Цейлона и Непала, М., 1960. **ინდური ჩაი**, ასამის ჩაი (Thea assamica), კულტივირებული ჩაის ერთობის სახეობა. საკმაოდ მოზრდილი ხე-მცენარეა. აქვს მუხრუტი ვარჯი, კარგად გამოსახული შტამბი. ფოთოლი ღია მწვანეა, ფართო, ტალღისებრი ზედაპირი და წაწვეტილებული წვერი აქვს. გლორტი მწვანეა. მცენარე ვეგეტის ადრე გაზაფხულზე, ახასიათებს უწყვეტი ვეგეტაცია, სუსტი იმუნიტეტი, გლორტები გვიან ხევდება, ნაკლებად ვინვაგამდება. ვეგეტატურად ძნელად მრავლდება, ამონაფარს ფესვის ყელიდან იკეთებს. 0. ჩ-ს პიბრიდებია ლუშაი, ნაგა-პილი, მანიპური, ბურმა, ცვილონისა და სხვ. საქართველოში მანიპურის და ცვილონის პიბრიდი ძვირფასი სასელექციო მასალაა. ნ. გიორგბერძენი.

ინდუსტრია (ლათ. industria — საქმიანობა), იგივეა, რაც მრეწველობა.

ინდუსტრიული ზიანი (< ლათ. industria — საქმიანობა), სახალხო მეურნეობაში, უპირატესად მრეწველობაში, მსხვილი მანქანური წარმოების შექმნის პროცესი. 0-ის ხასიათს, ტემპებს, წყაროებს, მიზნებსა და სოც. შედეგებს განსაზღვრავს მოცემულ ქვეყანაში გაბატონებული წარმოებითი ურთიერთობანი.

კაპიტალ. 0. გულისხმობს მსხვილი მანქანური წარმოებისა და კაპიტალ. ქვეყნების მატერ.-ტექ. ბაზის შექმნას კაპიტალ. წარმოებითი ურთიერთობების ბატონობის პირობებში. კაპიტალ. 0-ის წინამძღვარია კაპიტალის თავდაპირველი დაგროვება. როგორც ისტორიამ ცხადყო, კაპიტალ. 0. ხანგრძლივი პროცესია, იგი მსუბუქი მრეწვ. განვითარებით იწყება, მისთვის დამახასიათებელია ცალკეული დარგების უთანაბრო განვითარება. კაპიტალ. 0-ის წყაროებია საკუთარი და კოლონ. ქვეყნების მშრომელთა ექსპლუატაცია, ომში დამარცხებული ქვეყნების ძარცვა. კაპიტალ. 0. ხორციელდება ბურჟინტერესების შესაბამისად.

სოციალ. 0. ნაკარნახევია სახ. მეურნ. ყველა დარგში მსხვილი მანქანური წარმოების, უწინარეს ყოვლისა, მიმე მრეწვ. შექმნისა და განვითარების საჭიროებით. კაპიტალ. 0-გან განსხვავებით, იგი უზრუნველყოფს ქვეყნის ეკონ. გეგმაზომიერ განვითარებას, სოციალიზმისა და კომუნისმის მატერ.-ტექ. ბაზის შექმნა-განვითარებას. სოციალ. 0. მშრომელთა კეთილდღეობის მაქს. გაუმჯობესებას ემსახურება. სოციალიზმის პირობებში 0-ის განხორციელების მიზნები, გზები და საშუალებები მეცნიერულად განსაზღვრავ. ი. ლენინმა. საქ. კპ(ბ) XIV ყრილობამ (1925 დეკ.) აიღო ქვეყნის 0-ის კურსი. ეს იყო ეკონ. მშენებლობის გენ. კურსი. ომამდელ ხუთწლეულში პარტიამ ძირითადად უზრუნველყო 0-ის განხორციელება. 1940 მრეწვ. მთლიანი პროდუქცია 1928-თან შედარებით გაიზარდა 6,5-ჯერ, მ. შ. წარმოების საშუალებათა წარმოება („ა“ ჯგუფი) — 10-ჯერ. მრეწვ. მთლიანი პროდუქციის წარმოებით სრკ მსოფლიოში მეორე, ხოლო ევროპაში პირველ ადგილზე გამოვიდა. იგი აგრარულიდან დამოუკიდებელ, ინდუსტრ. ქვეყნად გადაიქცა. ლენინური ეროვნ. და ეკონ. პოლიტიკისა და რკ(ბ) X ყრილობის მიერ დასახული ტობრივი უთანასწორობის ლიკვიდაციის კურსის — განხორციელების შედეგად საბჭ. საქართველოში 0. საერთო საკავშ. ტემპზე უფრო მაღალი ტემპით განვითარდა, რამაც უზრუნველყო აგრ. და ეკონომიკურად რუსეთზე უფრო სუსტი რკ(ბ). სამრეწვ. განვითარების თითქმის საერთო-საკავშ. დონემდე წამოწევა. 1940 სრკ მსწვ. მრეწვ. მთლიანი პროდუქცია 1913-თან შედარებით 10-ჯერ გაიზარდა, საქ. სრკ-ისა — 27-ჯერ.

0-ის გადამწყვეტი მნიშვნელობა ჰქონდა ჩვენი ქვეყნის თავდაცვისუნარიანობის განმტკიცებისა და სამამულო ომში გამარჯვებისათვის. ომის შემდეგ გრძელდება სრკ ინდუსტრიის განვითარება. 1975 სრკ მრეწვ. პროდუქცია 1913 წელთან შედარებით 131-ჯერ გაიზარდა. თუ 1913 მრეწვ. პროდუქციის საერთო მოცულობიდან წარმოების საშუალებათა წარმოებაზე 35,1% მოდიოდა, ხოლო მოხმარების საგნების წარმოებაზე — 64,9%, 1975 შესაბამისად — 74% და 26%. სოციალ. 0-მ უზრუნველყო ჩვენს ქვეყანაში ეკონ. მრავალფეროვნების ლიკვიდაცია და კომუნისმის მატერ.-ტექ. ბაზის მშენებლობის სწრაფი ტემპით წარმართვა.

კაპიტალ. ქვეყნებისაგან განსხვავებით, სრკ-ში 0. თავიდანვე მიმე მრეწვ. უპირატესი განვითარებითა და სწრაფი ტემპით წარმართა, რაც ნაკარნახევი იყო მტრულად განწყობილი კაპიტალ. ქვეყნებისაგან ეკონ. დამოუკიდებლობის მიღწევის, საუკუნობრივი ჩამორჩენილობის სწრაფი დაძვევის, ქვეყნის საწარმოო ძალთა და თავდაცვისუნარიანობის, მშრომელთა ეკონ. და კულტ. დონის სწრაფი ამაღლების აუცილებლობით. ამასთან, 0. ხორციელდებოდა დაგროვების მხოლოდ შინაგანი წყაროების საფუძველზე. საზღვარგარეთის სოციალ. ქვეყნებში 0. ხელსაწყო პირობებში მიმდინარეობდა. მსოფლიო სოციალ. სისტემის არსებობამ და საერთაშ. სოციალ. შრომის დანაწილებამ შესაძლებელი გახდა ცალკეული ქვეყნების სახ. მეურნ. დარგების გარკვეული სახეობის პროდუქციის წარმოების სპეციალიზაცია. სოციალ. ეკონ. ინტეგრაციის ხანგრძლივ პროგრამას, რ-იც 1971 შეიმუშავეს და მიიღეს ეკონ. ურთიერთდამხმარების საბჭოს ქვეყნებმა, სოციალ. ქვეყნების თანამშრომლობა კიდევ უფრო მაღალ საფეხურზე აყვავდა. ახლ მნიშვნელოვნად გაღრმავდა ამ ქვეყნების სამეურნეო ურთიერთკავშირი, მათი ეკონ. დარგები სულ უფრო მეტად ავსებენ ერთმანეთს.

განთავისუფლებულ ქვეყნებში 0. გულისხმობს წარმოების დარგებში მეცნი. და ტექ. თანამედროვე მიღწევათა დანერგვას და ეროვნ. მრეწვ. შექმნას, რ-ის მიზანია ეკონ. დამოუკიდებლობის მოპოვება და საზ-ბის სოც. სტრუქტურის სრულყოფა. კლასობრივ ძალთა მდგომარეობისა და განლაგების, მთავრობის ეკონ. პოლიტიკისა და მთელი რიგი ცნობილი სუბიექტური და ობიექტური მიზეზების გამო ზოგიერთ ქვეყანაში ხელისუფლების სათავეში მოექცნენ ეროვნ. ბურჟ. წარმომადგენლები. ამ გარემოებამ განსაზღვრა მოცემულ ქვეყნებში 0-ის კაპიტალ. მიმართულება. სხვა ქვეყნები დაადგინენ განვითარების არაკაპიტალ. გზას და სოციალიზმის აშენების კურსი აიღეს. განვითარებად ქვეყნებში 0. მიმდინარეობს მრეწვ. მთლიანი პროდუქცია 1928-თან შედარებით გაიზარდა 6,5-ჯერ, მ. შ. წარმოების საშუალებათა წარმოება („ა“ ჯგუფი) — 10-ჯერ. მრეწვ. მთლიანი პროდუქციის წარმოებით სრკ მსოფლიოში მეორე, ხოლო ევროპაში პირველ ადგილზე გამოვიდა. იგი აგრარულიდან დამოუკიდებელ, ინდუსტრ. ქვეყნად გადაიქცა. ლენინური ეროვნ. და ეკონ. პოლიტიკისა და რკ(ბ) X ყრილობის მიერ დასახული ტობრივი უთანასწორობის ლიკვიდაციის კურსის — განხორციელების შედეგად საბჭ. საქართველოში 0. საერთო საკავშ. ტემპზე უფრო მაღალი ტემპით განვითარდა, რამაც უზრუნველყო აგრ. და ეკონომიკურად რუსეთზე უფრო სუსტი რკ(ბ). სამრეწვ. განვითარების თითქმის საერთო-საკავშ. დონემდე წამოწევა. 1940 სრკ მსწვ. მრეწვ. მთლიანი პროდუქცია 1913-თან შედარებით 10-ჯერ გაიზარდა, საქ. სრკ-ისა — 27-ჯერ.

განთავისუფლებულ ქვეყნებში 0. გულისხმობს წარმოების დარგებში მეცნი. და ტექ. თანამედროვე მიღწევათა დანერგვას და ეროვნ. მრეწვ. შექმნას, რ-ის მიზანია ეკონ. დამოუკიდებლობის მოპოვება და საზ-ბის სოც. სტრუქტურის სრულყოფა. კლასობრივ ძალთა მდგომარეობისა და განლაგების, მთავრობის ეკონ. პოლიტიკისა და მთელი რიგი ცნობილი სუბიექტური და ობიექტური მიზეზების გამო ზოგიერთ ქვეყანაში ხელისუფლების სათავეში მოექცნენ ეროვნ. ბურჟ. წარმომადგენლები. ამ გარემოებამ განსაზღვრა მოცემულ ქვეყნებში 0-ის კაპიტალ. მიმართულება. სხვა ქვეყნები დაადგინენ განვითარების არაკაპიტალ. გზას და სოციალიზმის აშენების კურსი აიღეს. განვითარებად ქვეყნებში 0. მიმდინარეობს მრეწვ. მთლიანი პროდუქცია 1928-თან შედარებით გაიზარდა 6,5-ჯერ, მ. შ. წარმოების საშუალებათა წარმოება („ა“ ჯგუფი) — 10-ჯერ. მრეწვ. მთლიანი პროდუქციის წარმოებით სრკ მსოფლიოში მეორე, ხოლო ევროპაში პირველ ადგილზე გამოვიდა. იგი აგრარულიდან დამოუკიდებელ, ინდუსტრ. ქვეყნად გადაიქცა. ლენინური ეროვნ. და ეკონ. პოლიტიკისა და რკ(ბ) X ყრილობის მიერ დასახული ტობრივი უთანასწორობის ლიკვიდაციის კურსის — განხორციელების შედეგად საბჭ. საქართველოში 0. საერთო საკავშ. ტემპზე უფრო მაღალი ტემპით განვითარდა, რამაც უზრუნველყო აგრ. და ეკონომიკურად რუსეთზე უფრო სუსტი რკ(ბ). სამრეწვ. განვითარების თითქმის საერთო-საკავშ. დონემდე წამოწევა. 1940 სრკ მსწვ. მრეწვ. მთლიანი პროდუქცია 1913-თან შედარებით 10-ჯერ გაიზარდა, საქ. სრკ-ისა — 27-ჯერ.

რეობს მწვავე კლასობრივი ბრძოლის პირობებში. მრეწვ. შექმნისას ეს ქვეყნები დიდ და უანგარო დახმარებას იღებენ სსრკ-ისა და სხვა სოციალ. ქვეყნებისაგან, რ-თა მდიდარი გამოცდილება და სკკპ მშვიდობიანი პოლიტიკა ქმნის განთავისუფლებული ქვეყნების ინდუსტრ. განვითარების ხელსაწყო პირობებს.

ლიტ.: მარტის კ., კაპიტალი, ტ. 1, თბ., 1954, თ. 13, 24; გენდლინ ფ., მუშათა კლასის მდგომარეობა ინგლისში, ტფ., 1935; ლენინი ვ. ი., კატასტროფის მუქარა და როგორ ვებრძოლოთ მას, თბ., გამც. მე-4, ტ. 26; მისივე, მეცნიერულ-ტექნიკურ სამუშაოთა გეგმის მონასახი, იქვე, ტ. 27; მისივე, პროექტი საბჭოების VIII ყრილობის რეზოლუციისა ელექტროფიკაციის შესახებ მოსწვევილი მოსხვედრის გამთ. [სრულიად რუსეთის საბჭოების VIII ყრილობა, 1920 წ. 22—29 დეკემბერი], იქვე, ტ. 31; მისივე, საბჭოთა ხელისუფლების მთავარი ამოცანები, იქვე, ტ. 27; საქართველოს კომუნისტური პარტიის (ბ) XI ყრილობა, 1938 წ. 15—19 ივნისი, სტენოგრაფიული ანგარიში, [თბ.], 1939; ბაჯაძე ი., დიდი ოქტომბრის სოციალისტური რევოლუცია და საბჭოთა საქართველოს ინდუსტრიული განვითარება, თბ., 1957; კოლუა ი., საბჭოთა საქართველო მოწინავე ინდუსტრიული რესპუბლიკაა, თბ., 1961; საქართველოს კომუნისტური პარტიის ისტორიის ნარკვევები (1883—1970), თბ., 1971; საქართველოს სსრ სახალხო მეურნეობა, 1922—1972, ბ. გუგუშვილის რედ., თბ., 1972.

ინდუსტრიული ინსტიტუტები, აზნადებენ სახალხო მეურნეობის სწავდასწავლარგის ინჟინრებს. 1978 სრკ-ში იყო 6 0. 0.: დნებროპეტროვსკში (1967), კრამატორსკში (1963), ნორილსკში (1961, სალამოს სწავლებლის), პავლოდარში (1960), ტიუმენში (1963), უბტაში (1967).

0. 0-ში არის დღის, საღამოს და დაუსწრებელი ნ-წლიანი სწავლება (წარმოებისგან მოწყვეტილად — 6-წლიანი). კურსდამთავრებულებს სადიპლომო პროექტის დაცვის შემდეგ არჩეული სპეციალობის მიხედვით ენიჭებათ ინჟინერ-ტექნიკოსის, მეტალურგის, თბოელექტროტექნიკოსის, ელექტრიკოსის, მშენებლის, ეკონომისტისა და სხვ. კვალიფიკაცია. ტიუმენის 0. 0-ს უფლება აქვს დაცვისათვის მიიღოს საკანდიდატო დისერტაციები.

ინდუსტრიული საზოგადოების თეორია, თანამედროვე ბურჟუაზიული სოციალოლოგიის ერთ-ერთი ნაირსახეობა, რ-იც ფორმალურად აღიარებს წარმოების ტექნიკისა და ზოგიერთი ორგანიზაციული ელემენტის განმსაზღვრელ როლს საზ-ბის განვითარებაში. აღნიშნულ ფაქტორებს იგი განიხილავს წარმოებითი ურთიერთობებისაგან მოწყვეტილად.

0. ს. 0. წარმოიშვა XIX—XX სს. მიჯნაზე, როგორც შედეგი მანქანური წარმოებისა, მაგრამ მისი ყველა ნაირსახეობა („კონვერგენცია“, „ახალი ინდუსტრიული საზოგადოება“ და სხვ.) ჯეოტუდ უარყოფს მანქანური წარმოების ობიექტურ სოციალურ შედეგებს, კერძოდ, კაპიტალიზმის დროს მეცნი.-ტექ. პროგრესის მონაპოვართა ვიწრო კლასობრივი გამოყენების ფაქტს.

0. ს. 0. 0-ის ძირითად ნაირსახეობათა მთავარი მოტივია „ერთიანი ინდუსტრიული საზოგადოების“ შექმნა, ანუ ორი თანამედროვე მსოფლიო სისტემის სრული „შერწყმა“ („კონვერგენცია“), რაც თითქმის ერთიან ტექ.-ეკონ. საფუძველზე ხორციელდება. ფაქტობრივად ეს თვალსაზრისი ემყარება კაპიტალიზმის შინაგანი სიმტკიცისა და სოციალიზმის „ერთობის“ ილუზიურ რწმენას. იგი „ციფი ომის“ პოლიტიკის მოდური იდეოლოგიის ანარქიკალია.

ლიტ.: ასათიანი გ., თანამედროვე ბურჟუაზიული სოციალოლოგია, თბ., 1976; გუგუშვილი პ., თანამედროვე ბურჟუაზიული სოციალოლოგიის შესახებ, თბ., 1966.

ინდუსტრიულ-აედაგოგიური ტექნიკური უნივერსიტეტი, აზნადებენ საწარმოო სწავლების ოსტატებს პროფტექნიკური სასწავლებლებში.

ბისათვის. პირველი 0-3. ტ. გაიხსნა 1943 მოსკოვში, კუბინიშევსა და მაგნიტოგორსკ-ში, 1945 თბილისში. 1978 სსრკ-ში იყო 62 0-3. ტ. მიიღებოდა მუშა-ახალგაზრდები, რ-ებსაც აქვთ პროფტექ. სასწავლებლის განათლება და არანაკლებ III თან-რიგის კვალიფიკაცია სპეციალობაში. 0-3. ტ-ის კურსდამთავრებულებს ენიჭებათ საწარმოო სწავლების ოსტატ-ტექნიკოსის კვალიფიკაცია.

ინდუქტორთარშია (ლათ. inductio — შეგვანა და ბერძნ. thermē — სითბო), ელექტრომკურნალობის მეთოდი, სხეულის განსაზღვრული ნაწილების გათბობა მაღალი სიხშირის (10—40 მეგაჰც.) ცვლადი ელექტრომაგნიტური ველით. ეს ველი ორგანიზმის ქსოვილებში ინდუქციით აღძრავს გრიგალურ ელექტროდენებს, რ-თა ბალა გარემოს ელექტროგამტარობის პრობორციულია, ამიტომ ეს დენები განსაკუთრებით ინტენსიურია ორგანიზმის თხევად გარემოში (სისხლში, ლიმფა და სხვ.), სადაც მაღალია ელექტროტარობა. 0-ის შედეგად წარმოქმნილი სითბო აუმჯობესებს ნივთიერებათა ცვლას, სისხლის მიმოქცევას, აქვეითებს კუნთოვანი ბოჭკოების ტონუსს და ნერვების აგზნებადობას, ამცირებს ტკივილს. 0-ის იყენებენ ანთებითი პროცესებისა და პერიფერიული ნერვების დაავადებათა სამკურნალოდ.

ინდუქტორი (ლათ. inductor < induco — შემყავს, ვაიძულებ) სატელეფონო, ხელისამბრავიანი ცვლადი დენის გენერატორი, რ-საც იყენებენ ადგილობრივი ბატარეის სისტემის ტელეფონის აპარატებში ტელეფონის სადგურში გამოძახების სიგნალთა გასაგზავნად. 0. ორი სახეობისაა. ერთი შედგება ორი უძრავი მართკუთხა მაგნიტის, გრავინილიანი მბრუნავი ლუზის, რელექტორისა და დენასართმევი ზამბარებისაგან (ნახ. 1), მეორე — გრავინილანგველი უძრავი და მრავალპოლუსიანი რგოლისებრი მბრუნავი მაგნიტისაგან (ნახ. 2). 0-ით გამოიშვება ელექტროდენის სიხშირე, რ-იც მისი სახელურის ბრუნვის სიხშირეზე დამოკიდებულია, 18—21 კც-ია, ბატა — 60—70 ვ, ხოლო სიმძლავრე — 3,8 ვტ (როცა დატვირთვის წინააღობაა 2,5 კომ).

თ. ლამბაშიძე.

ინდუქტორი სახურებელი, ინდუქციური გახურებისათვის განკუთვნილი ელექტრომაგნიტური მოწყობილობა. მისი მთავარი ნაწილებია მაინდუქციებელი გამტარი, რ-ის მეშვეობით იქმნება ცვლადი მაგნ. ველი, და მაინდუქციებელი გამტარის ელექტროული ენერჯის წყაროსთან შესაერთებელი დენიმომყვანები. ცვლად მაგნ. ველში მოთავსებული ელექტროული დენის გამტარი სხეული სურდება გრიგალური დენის თბური მოქმედების შედეგად. გრიგალური დენი ნაკეთობის იმ უბნებში აღიგზნება, რ-ზე უფლები მაინდუქციებელი გამტარი უშუალოდაა შემოხვეული. განსხვავებენ ერთდროული გახურებისა და უწყვეტი თანამიმდევრული გახურების 0-ებს. პირველი ტიპის 0-ში მაინდუქციებელი გამტარის ფართობი თითქმის გასახურებელი ზედაპირის ფართობის ტოლია. ამიტომ შესაძლებელია გასახურებელი ზედაპირის ყოველი უბნის ერთდროული გახურება. მეორე ტიპის 0-ში გასახურებელ ნაკეთობას მაინდუქციებელი გამტარის მიმართ გადაადგილებენ და შესაბამისად გასახურებენ ნაკეთობის ზედაპირის უბნებს. 0-ის კონსტრუქციასა და მისი მკვებავი ელექტროული დენის სიხშირეს, აგრეთვე მაინდუქციებელი სისტემის მაგნ. წრედის მასალის სახეობას და მისი. განაპირობებს შესასრულებელი სამუშაოს სახეობა (ცილინდრული და ბრტყელი ფორმის ნაკეთობათა ზედაპირული გახურება და წრთობა, სამჭედლო ნაწილების გამჭოლი გახურება, ლითონთა დნობა და სხვ.). იხ. ნაწაზებ.

ინდუქცია (ლათ. inductio), დასკვნისა და დასაბუთების სახე, რ-ის საშუალებითაც ხდება გარკვეული კლასის ზოგიერთი საგნის შესახებ ცოდნის გავრცელება ამ კლასის ყველა წევრზე. ინდუქციური დასკვნის წინამძღვრებში დადგენილია, რომ საგანთა გარკვეული A კლასის ზოგიერთ წევრს აქვს B ნიშანთვისება, დანასკვი კი წარმოადგენს ზოგად დებულებას: „ყველა A არის B“, რ-იც წინამძღვრებში შემჩნეული რეგულარობის განზოგადებაა.

0-ს ეწოდება სრული ანუ შემოკლებული, თუ მის წინამძღვრებში მოცემულია განსაზღვრული კლასის თითოეულ საგანზე დაკვირვების შედეგები, ხოლო დანასკვი იგივე ცოდნა გამოთქმულია ზოგად დებულების სახით. სრული 0. დედუქციური დასკვნის სახეა, რადგან მისი დანასკვი ლოგიკურად გამოდინარეობს (იხ. გამოდინარეობა) წინამძღვრებიდან. 0. არის არასრული ანუ გამაფართოებელი, თუ მის წინამძღვრებში მოცემულია განსაზღვრული კლასის დაკვირვების შედეგები მხოლოდ ზოგიერთ საგანზე, დანასკვი კი ეს შედეგები განზოგადებულია ამ კლასის ყველა საგნისათვის. ამ გზით არის მიღებული მეცნ. კანონთა უმრავლესობა. თუ არასრული 0-ის წინამძღვრები მიღებულია ისე, რომ დასკვირვებული მოვლენები საგანგებოდ კი არ არის შერჩეული, არამედ პასიური დაკვირვების შედეგადაა თავმოყრილი, მას ჩატარულ ანუ მართივი 0-ს უწოდებენ, საპირისპირო შემთხვევაში მიღებული 0. კი მეცნიერულია.

ინდუქციური განზოგადება ხსნის უკვე ცნობილ ფაქტებს, ამასთან, საშუალებას გვაძლევს წინასწარ განვჭვრიტოთ უცნობი ფაქტები, ავიმალლოთ ცოდნის დონე. მაგრამ იმის გამო, რომ ინდუქციური დასკვნის შედეგად მიღებული ცოდნა ლოგიკურად არ გამოდინარეობს წინამძღვრებიდან, ინდუქციური დასკვნით მიღებული დებულების ჭეშმარიტება სააღბათოა.

თუ საგანი ისეთია, რომ მას აქვს როგორც A, ისე B ნიშან-თვისება, მაშინ ყველა A არის B. ამ შემთხვევას განზოგადების დამადასტურებელი შემთხვევა ეწოდება, ხოლო თუ საგანს ახასიათებს A ნიშან-თვისება, მაგრამ არ ახასიათებს B, მას დამარტვი შემთხვევას უწოდებენ. რაც არ უნდა დიდი იყოს დამადასტურებელი შემთხვევების რაოდენობა, არასდროს არ გვექნება ლოგიკური საფუძველი ჭეშმარიტად ჩავთვალოთ განზოგადება, მაგრამ საკმარისია თუნდაც ერთი დამარტვი შემთხვევის პოვნა, რომ მტკიცარად ჩაითვალოს განზოგადება.

ინდუქციური ბჭობის პროცესში ერთმანეთისაგან უნდა განგასხვავოთ დაკვირვების მონაცემებში რეგულარობის, განმეორებადობის აღმოჩენა და ამ რეგულარობის განზოგადება. აღმოჩენა შემეცნებელი სუბიექტის შემოქმედებითი საქმიანობაა, რ-იც არ შეიძლება განვიხილოთ როგორც დასკვნა ან საზოგადოდ ბჭობის ლოგიკური პროცესი.

არასრული 0., რ-იც მეცნ. შემეცნების ერთ-ერთი მძლავრი იარაღია, არადედუქციური, არაგამომდინარეობითი ბჭობაა. ამიტომ ინდუქციური დასკვნის ჭეშმარიტების დასაბუთების საკითხი იყო და არის მწვავე ფილოს. და ლოგიკური დისკუსიების ობიექტი. დიალექტი. მატერიალიზმის თანახმად, 0-ის გამართლება, მისი ობიექტურობის საფუძველი არის სინამდვილის კანონზომიერებათა ობიექტურობა და ადამიანის მიერ მისი შემეცნების შესაძლებლობა. იხ. აგრეთვე სტ. ინდუქციური ლოგიკა.

ლიტ.: ბაქრაძე კ., ლოგიკა, თბ., 1955; ლოდაშვილი ს., ფილოსოფიის კურსი, ნაწ. 1—ლოგიკა, თბუფლებანი, თბ., 1961; Вожж Ф., Новые органы, пер. [с лат.], Л., 1935; Карпан Р., Философские

основания физики, пер. с англ., [М., 1971]; Котарбиньский Т., Лекции по истории логики, Избр. произв., пер. с польск., М., 1963; Милль Д. С., Система логики индуктивной и индуктивной, пер. с англ., М., 1914; Keynes J. M., A treatise on probability, L., 1952; Кнеале W., Probability and induction, Oxf., 1949; Nicod J., Le problème logique de l'induction, P., 1961; Whewell W., Novum organonum renovatum, L., 1858; Wright G. H., The logical problem of induction, Oxf., 1957.

ინდუქცია ფიზიკაში, 1. ელექტროული მუხტების ინდუქციების პროცესი ელექტრულ ველში მოთავსებულ გამტარ და დიელექტრიკულ სხეულებში მათთვის გარედან მუხტების მინიჭების გარეშე (ელექტროსტატიკური 0.), აგრეთვე გარე მაგნიტურ ველში სხეულთა დამაგნიტების პროცესი (მაგნიტური 0.); 2. ფიზიკური სიდიდეები, რ-ებიც ელექტროული და მაგნიტური ველების დამბულობებთან ერთად აღწერენ ამ ველებს (ელექტროსტატიკური 0. და მაგნიტური 0.); 3. ცვლად მაგნიტურ ველში უძრავად მოთავსებულ ან მაგნიტურ ველში მოძრავ სხეულში ელექტრომამობრავებელი ძალის (ინდუქციის ემძ) აღმზრის პროცესი (ელექტრომაგნიტური 0.); 4. უნიპოლარული 0., დამაგნიტებული სხეულის ბრუნვის შედეგად ემძ-ის წარმოქმნა.

ელექტროსტატიკური ინდუქცია. წარმოიქმნება ფიზ. სხეულზე გარე E ელექტრული ველის მოდების შედეგად. გამტარში ელექტროული ველის გაუღენით თავისუფალი ელექტრონები გადაადგილდება, რაც გამტარის შიგნით მუხტების გადანაწილებას გამოიწვევს. გადაადგილება მიმდინარეობს მანამდე, სანამ მუხტების განაწილების შესაბამისი ველით არ მოხდება გარე ელექტრული ველის კომპენსირება. დიელექტრიკის ატომების შემადგენელი მუხტები ელექტრული ველის მოდებით მხოლოდ მცირე მანძილზე წაინაცვლებენ ერთმანეთის მიმართ და წარმოქმნიან ელექტრულ დიპოლებს. ამ მოვლენას დიელექტრიკის პოლარიზაცია ეწოდება. იგი ხასიათდება პოლარიზაციის P ვექტორით, რ-იც განისაზღვრება როგორც დიელექტრიკის ერთეული მოცულობის ჯამური ელექტრუ-

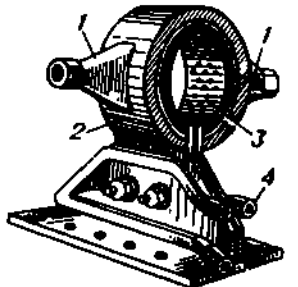

სახურებელი ინდუქტორი, ცილინდრული დეტალების საწრთობი ინდუქტორი: 1—გამტარში საწრთობი წყლის წნევის გასათანაბრებელი მარბები; 2—გამტარა; 3—საწრთობი წყლის გამოსასვლელ-ნახერტებია-ნი მაინდუქციებელი გამტარი; 4—წყლით გაცივების მილსადენი.

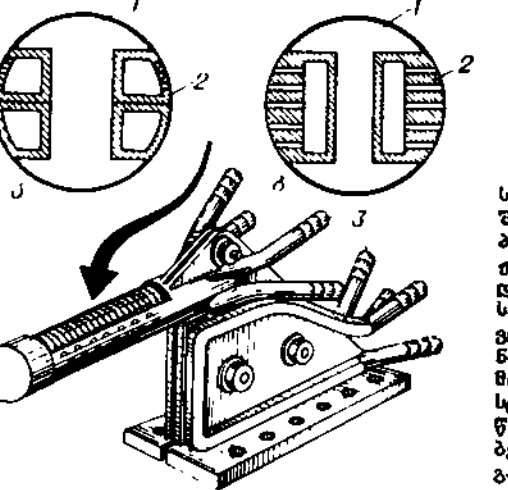

სახურებელი ინდუქტორი, შიგა ცილინდრული ზედაპირების საწრთობი მარბეული ინდუქტორი: 1—ინდუქტორის საცივებელი და საწრთობი წყლის გამოსასვლელი ცალკეულკამერებია-ნი კონსტრუქცია; 2—მუდმივი გაცივების გარეშე კონსტრუქცია; 1—მაგნიტური წრედი; 2—მაინდუქციებელი გამტარი; 3—წყლით გაცივების მილსადენი.

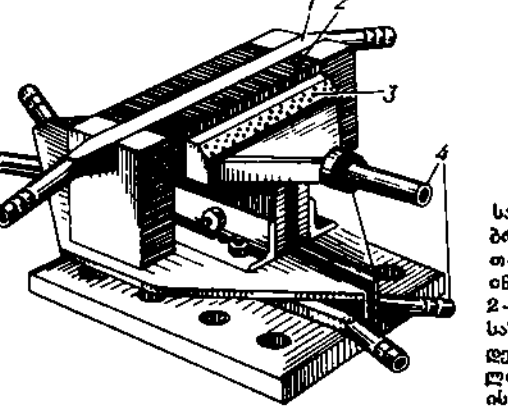

სახურებელი ინდუქტორი, ბრტყელი ზედაპირის საწრთობი ინდუქტორი: 1—მაინდუქციებელი გამტარი; 2—მაგნიტური წრედი; 3—საწრთობი წყლის მისაწოდებელი საშუავე მოწყობილობა; 4—წყლის გაცივების მილსადენი.



ინდუქციის ემბრიოლოგიაში, ჩვეულებრივი ტრიტონის ჩანასახში თვალის ბროლის განვითარება მისთვის უჩვეულო ადგილზე ალბინო ტრიტონის თვალის ჩანასახს გადაწვევისას: 1—ინდუქციის ემბრიონი; 2—გადანერგული თვალი; 3—ზურგის ტვინი; 4—ქორდა; 5—ჩანასახრევიბიქტის თირკმლის მილაკები.

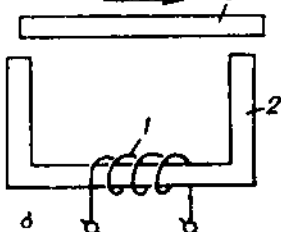
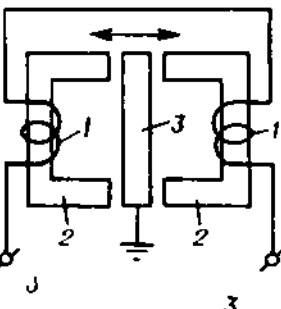

ინდუქციური გადაწყობის კონსტრუქციის სქემა: 1—ცვლადლერეოიანი; 2—ლერეოი ცვლადლერეოიანი; 3—საინდუქციო კოჭა; 2—გულარი; 3—ლუხა.

ინდუქციური გახურების დანადგარის სქემა: 1—კვების წყარო; 2—რეაქტიული ტევადობითი სიმძლავრის ბლოკი (კონდენსატორი); 3—ინდუქტორი; 4—ამონაგანი ტექნოლოგიური სივრცე (ტივოლი); 5—გასახურებელი ობიექტი.

ლი მომენტი: $P = \frac{1}{V} \Sigma p$ (p ცალკეული მოლეკულის ელექტრული მომენტი, ხოლო შეჯამება ხდება V მოცულობაში შემავალი ფენლა მოლეკულისათვის), ან ელექტრული ინდუქციის D ვექტორით.

გაუსის სისტემაში $D = E + 4\pi P$ (1)

SI სისტემაში $D = \epsilon_0 E + P$ (2)

სადაც ϵ_0 განზომილებიანს მუდმივაა; მას ელექტრული მუდმივას უწოდებენ. გაუსის სისტემაში

$P = \kappa_e E$ (3)

სადაც κ_e უგანზომილებო სიდიდეა; მას დიელექტრიკულ ამთვისებლობას უწოდებენ. თუ ჩავსვამთ (3) გამოსახულებას (1) ფორმულაში, მივიღებთ D და E შორის კავშირს

$D = E(1 + 4\pi\kappa_e) = \epsilon E$
 $\epsilon = 1 + 4\pi\kappa_e$

სიდიდე აგრეთვე ნივთიერების ელექტრულ თვისებებს ახასიათებს და მას ფარდობით დიელექტრიკულ შეღწევადობას ან უბრალოდ დიელექტრიკულ შეღწევადობას უწოდებენ.

SI სისტემაში $P = \kappa_e \epsilon_0 E$

და სათანადოდ $D = \epsilon_0 E(1 + \kappa_e) = \epsilon_0 \epsilon E$
 $\epsilon = 1 + \kappa_e$

მაგნიტური ინდუქცია არის სხეულის დამაგნიტების პროცესი, რაც მიმდინარეობს გარე მაგნ. ველში ამ სხეულის მოთავსებისას ატომებში ელექტრონების მოძრაობის ხასიათის შეცვლისას. (იხ. დიამაგნეტიზმი და პარამაგნეტიზმი). მაგნ. პოლარიზაციის ზომაა დამაგნიტებულობის ვექტორი, რაც განისაზღვრება როგორც ერთეული მოცულობის მაგნ. მომენტი M ან მაგნ. O -ის B ვექტორი.

გაუსის სისტემაში $B = H + 4\pi M$ (4)

SI სისტემაში $B = \mu_0 H + M$ (5)

სადაც μ_0 მაგნიტურ მუდმივას ან ვაკუუმის მაგნ. შეღწევადობას უწოდებენ. გაუსის სისტემაში

$M = \kappa_m H$ (6)

სადაც κ_m მაგნიტური ამთვისებლობაა. თუ (6) გამოსახულებას შევიტანთ (4) ფორმულაში, მივიღებთ B და M შორის კავშირს

$B = H(1 + 4\pi\kappa_m) = \mu H$
 $\mu = 1 + 4\pi\kappa_m$

სიდიდე აგრეთვე ნივთიერების მაგნ. თვისებებს ახასიათებს და მას მაგნიტურ შეღწევადობას უწოდებენ.

SI სისტემაში $M = \mu_0 \kappa_m H$

და სათანადოდ $B = \mu_0 H(1 + \kappa_m) = \mu_0 \mu H$, $\mu = 1 + \kappa_m$

ელექტრომაგნიტური ინდუქცია ანუ ფარადის ელექტრომაგნ. O -ის კანონი მდგომარეობს შემდეგში: L კონტურით შემოსაზღვრული ნებისმიერი S ზედაპირის გადაწყვეთი მაგნ. O -ის ვექტორის Φ ნაკადის ($\Phi = \int BndS$, სადაც n ზედაპირის ნორმალია) ყოველგვარი ცვლილება დროში მის შემოსაზღვრულ კონტურში აღძრავს E ემპს, რაც ამ ცვლილების პროპორციულია: $E = -\kappa \frac{d\Phi}{dt}$

გაუსის სისტემაში $E = -\frac{1}{c} \frac{d\Phi}{dt}$ (c სინათლის სიჩქარეა), SI სისტემაში $E = -\frac{d\Phi}{dt}$

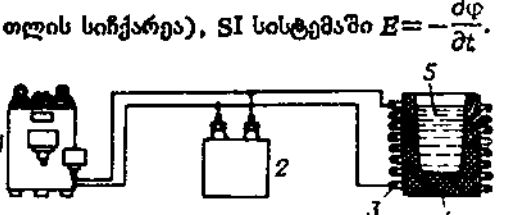

მუდმივ მაგნ. ველში S ზედაპირის გადაწყვეთი Φ ნაკადის ცვლილება მხოლოდ გამტარის მოძრაობასთანაა დაკავშირებული. გამტარის მაგნ. ძალწერების გასწვრივ მოძრაობისას არ აღიმგვრება ემპ.

უნიპოლარული ინდუქციაა დამაგნიტებული სხეულის ბრუნვის შედეგად ემპ-ის წარმოშობა. ასეთ სხეულში დაიბრუნება მისი ორი ნებისმიერი წერტილის ელემენტულ უძრავ კონტურში გამავალი ელექტრული დენი.

ლიტ.: მირიანაშვილი გ. ი. მ. ნ. ე. ე., ელექტრობისა და მაგნეტიზმის ზოგადი კურსი, თბ., 1959; Т а м м И. Е., Основы теории электричества, 9 изд., М., 1976.

ინდუსტრია ემბრიოლოგიაში, ჩანასახის ნაწილთა ურთიერთმოქმედება, რ-ის დროსაც ერთი მათგანი (ინდუქტორი) განსაზღვრავს მეორის (მორეაგირე სისტემის ანუ რეაქტორის) შემდგომი განვითარების მიმართულებას, რაც ამ ნაწილების კონტაქტით ხდება. O -ის მოვლენა აღმოაჩინა ვერმ. მეცნ. პ. შკემანმა 1901.

O -ის მაკალითა ქორდოშიზოვდრმის, ე. ი. ბლასტოპორის ზედა ბაგის მასალის (ე. წ. „პირველადი ორგანიზატორის“) შეხების შედეგად ჩანასახის ზურგის ექტოდერმაში ნერვული სისტემის ნასახის (ნერვული ფორჯის) წარმოქმნა; აგრეთვე თვალის ნასახის (სათვალე ბუშის) კონტაქტის შედეგად ექტოდერმაში ბროლის განვითარება და სხვ. ინდუქტორის ამოკვეთისას O აღარ ხდება, მისი გადაწვევისას O ხდება უჩვეულო ადგილზე (მაგ., სათვალე ბუშის ამოცლისას, ბროლი აღარ წარმოქმნება; სათვალე ბუშის გადაწვევისას ჩანასახის მუცელზე — ბროლი მუცლის ექტოდერმიდან განვითარდება). O -თვის აუცილებელია კონტაქტი ინდუქტორსა და რეაქტორს შორის, რეაქტორს უნდა პქონდეს კომპეტენცია (ინდუქტორის მოქმედების საბაზისოდ შესაბამისი სტრუქტურის წარმოქმნის უნარი), მისი დიფერენცირების გარკვეული დონე (რ-ის შემდეგ იგი განიცდის დეტერმინაციას და ინდუქტორის შემოქმედება მის განვითარებას ვეღარ შეცვლის) და სხვ. ხშირად მორეაგირე სისტემა ცვლადსაჩინო გავლენას ახდენს ინდუქტორზე, ე. ი. O -ს ურთიერთმოქმედებითი ხასიათი აქვს. O -ის მექანიზმი საბოლოოდ გარკვეული არ არის. ზოგ შემთხვევაში დადგენილია ინდუქტორის უჯრედებიდან ქიმ. ნივთიერებების გადასვლა მორეაგირე სისტემის უჯრედებში. O -ის ქიმ. (ჰუმორალურ) ხასიათს ადასტურებს ისიც, რომ მაინდუცირებულ მოქმედებას თანარუნებს მკვდარი (გაცხელებით, ფიქსაციით) ინდუქტორი. დადგენილია, რომ ინდუქტორის მოქმედება სახეობრივად სპეციფიკურია (სხვა სახეობის ინდუქტორის ტრანსპლანტაცია ნორმალურ O -ს იძლევა).

ფიზიოლოგიაში — ნერვული პროცესების (აგზნებისა და შეკავების) ურთიერთმოქმედება, რაც გამოიხატება იმით, რომ ერთი მათგანი იწვევს ან ადვილებს მეორის განვითარებას; აგზნება ინდუცირებს შეკავებას (უარყოფითი O), შეკავება კი — აგზნებას (დადებითი O). O -ის ინტენსიურობა და მისი ხანგრძლივობა დამოკიდებულია აგზნებისა და შეკავების პროცესის სიძლიერეზე, მაინდუცირებულ კვრასა და იმ უბანს შორის მანძილზე, სადაც O ვლინდება და სხვ. O ვლინდება ნერვული სისტემის ყველა ნაწილში, მაგრამ განსაკუთრებით თვალსაჩინოა თავის ტვინის დიდი ნახევარსფეროების ქერქში.

ლ. ნათაძე. ინდუსტრიალი დადამფორდი, საზომი ვარდამქმნელი მობრუნების კუთხისა და მექანიკური გადაადგილებისა, რ-თა ცვლილება იწვევს ინდუქციურობის შეცვლას. O . ზ. მაგნიტურწერეიანი საინდუქციო კოჭაა, რ-ის მოძრავე ელემენტი (ლუხა) გადაადგილდება გასაზომი სიდიდის შემოქმედებით. საპერო ღრეოს ცვლილების გამო მაგნ. წრედში იცვლება მაგნ. წინალო-

ბა და, მასთანადავე, კოჭას ინდუქციურობაც. სიდიდის გასაზომად კოჭას რთავენ ცვლადი დენის დიფერენც. ან ზიდურ სქემაში, რ-ის მაჩვენებელ ელემენტზე გრადუირებულია საზომი სიდიდის ერთეულები. O . ზ. მრავალ სახეობისაა. უფრო გავრცელებულია ისეთი გადაწყობი, რ-ის საპერო ღრეო ან ცვლადია (ნახ. ა), ან ცვლადფართობიანი (ნახ. ბ). მცირე (მკმ-ის ნაწილიდან 3—5 მმ-მდე) გადაადგილებას ზომავენ ცვლადლერეოიანი, O , 5-იდან 15 მმ-მდე გადაადგილებას კი — მეორე ტიპის გადაწყობით.

ინდუსტრიალი გახურება, დენგამტარი სხეულების გახურება ცვლადი ელექტრომაგნიტური ველის მოქმედების შედეგად აგზნებული დენებით. O . ზ-ისას გამტარში გამოყოფილი სიმძლავრე დამოკიდებულია გამტარის ზომასა და ფიზ. თვისებებზე (კუთრი ელექტრული წინალობა, ფარდობითი მაგნ. შეღწევადობა), აგრეთვე ელექტრომაგნ. ველის სინშირესა და დაძაბულობაზე. O . ზ-ის დროს გასახურებულ ობიექტში სიმძლავრე არათანაბრად ნაწილდება. ზედაპირულ ფენაში, ე. წ. შეღწევის სიღრმეში, გამოიყოფა მთელი სიმძლავრის 86%. O . ზ-ისას ცვლადი ელექტრომაგნ. ველის შესაქმნელად იყენებენ დაბალი (50 ჰც), საშ. (10 კჰც-მდე) და მაღალი (10 კჰც-ზე მეტი) სიხშირის დენებს. O . ზ-ს მიმართავენ ლითონების დნობის, ზონური დნობისა და წნევით დამუშავების წინ ნამზადის გასახურებლად და სხვ. O . ზ. გასახურებულ სხეულში ელექტროენერჯის გადაცემის ფენლაზე სრულყოფილი უკონტაქტო ხერხია (ელექტროენერჯია უშუალოდ გარდაიქმნება თბურ ენერჯიად).

ინდუსტრიალი ლოგია, ლოგიკის დარგი, რ-იც შეისწავლის დასკვნისა და დასაბუთების ოდუქციურ მეთოდებს (იხ. ინდუქცია). პირველი იდეა O . ლ-ის შესახებ წამოაყენა სკოტლანდ. არისტოტელემ მოგვცა ინდუქციის თანამედროვე გაგება. შემდგომში O . ლ-ის პრობლემებს იკვლევდნენ ეპიკურეს მიმდევრები. ახ. დროში ჩამოყალიბდა O . ლ-ის ორი დარგი: ელიმინაციისა და დიალიტიკის (ფრ. ბეკონი, ჯ. სტ. მილი და სხვ.), და დადასტურების თეორია.

ელიმინაციის თეორია ეწოდება ინდუქციის დადასტურება-დარღვევის ასიმეტრიულობას, სახელდობრ, მონაცემები, რ-ებიც თავმოყრილია ინდუქციური დასკვნის წანამდებრეში, ხშირად საფუძველს იძლევა წამოყენებულ იქნას ერთზე მეტი სხვადასხვა პიპოთეზა იმ რეგულარობის შესახებ, რ-ის კერძო შემთხვევაა ეს მონაცემები და რ-იც ინდუქციამ უნდა განაზოგადოს. დამრღვევი შემთხვევების საშუალებით შესაძლებელი ხდება ზოგადი ალტერნატიული პიპოთეზის თავიდან აცილება ან მათი ელიმინაცია. მეცნ. ინდუქცია არის ელიმინაციის შერჩევითი პროცესი. შემოშავებულია ელიმინაციის მეთოდები, რ-თა ერთ-ერთი ვარიანტი ცნობილია მილის ინდუქციური მეთოდების სახელით.

დადასტურების თეორია არის ალბათობის თეორიის მიყენება ინდუქციის მიმართ. მისი ამოსავალი პრინციპის თანახმად, დამადასტურებელი შემთხვევები უფლებას გვაძლევს ვილაპარაკოთ ინდუქციური განზოგადების ალბათობის გარკვეულ ხარისხზე; დადასტურების თეორიაში განზოგადებას მიეწერება ალბათობის ხარისხი დაკვირვების მონაცემების ან საზოგადოდ იმ ცოდნის მიმართ, რ-იც ინდუქციის წანამდებრეშია მოცემული. ამის ხაზგასასმელად ლაპარაკობენ დადასტურების ხარისხზე და არა ალბათობის ხარისხზე.

ლიტ. იხ. სტ. ინდუქცია. ლ. მჭედლიშვილი. ინდუსტრიალი სახურავალი დადაგარი, რ-შიც ლითონის ნამზადები და დეტალები ინ-

დუქტორი გაზურების შედეგად ხურდება. ო. ს. ლ. შედეგება გენერატორის, ინდუქტორის, საკონდენსაციო ბატარეის, გასაწურებელი ნაშაღის გადასაადგილებელი მექანიზმებისაგან, წყლით საცივებელი, აგრეთვე დაცვისა და კონტროლის სისტემებისაგან. ფართოდაა გავრცელებული გამჭოლი გაზურებისა და დეტალთა ზედაპირული წართობის ო. ს. ლ-ები.

ინდუსტრიული ლუკაი, ინდუქციური სადნობი ღუმელი, მასალების სადნობი ელექტროთერმული დანადგარი, რ-შიც დნობა მიმდინარეობს ინდუქციური გაზურების შედეგად. მრეწველობაში ძირითადად იყენებენ ტიგელის ო. ლ-ებს და ინდუქციურ არხლუმებს. ტიგელის ო. ლ. შედეგება ინდუქტორისაგან (სპილენძის მილისაგან დამზადებული სოლენოიდი) და ტიგელისაგან (რ-საც ნაღობის თვისებების შესაბამისად ამზადებენ კვრამ. მასალისაგან. ბოლო სპეც. შემთხვევებში - გრაფიტისაგან, ფოლადისა და მისთ.). ტიგელის ო. ლ-ში ადნობენ ფოლადს, თუფს, ძვირფას ლითონებს, სპილენძს, ალუმინს, მავრუმს. ტიგელის ო. ლ. არის ღია, ვაკუუმური, აირით სავსე და კომპლექსული; არხ ღუმელი ტიგელის ღუმლისაგან იმით განსხვავდება, რომ ელექტრომაგნ. ენერჯია თბურ ენერჯიად გარდაიქმნება სითბოს გამოყოფის არხში, რ-იც მუდამ სავსე უნდა იყოს ელექტროგამტარი სხეულით. არხლუმების ასამუშაებლად არხში გამდნარ ლითონს ასტამენ ან ლუმელში დგამენ გასადნობი მასალისაგან დამზადებულ შებლონს. დნობის დამთავრების შემდეგ ღუმელიდან ლითონს მთლიანად არ გადმოსაბამენ. მასში ჩატოვებენ ე. წ. „ჭაობს“, რ-იც ავსებს სითბოს გამოყოფის არხს ღუმლის ხელახალი ამუშაებისათვის. ო. ლ-ს იყენებენ ლითონების გადადნობისა და რაფინირებისათვის, აგრეთვე გამდნარი ლითონის შესანახად და ჩამოსხმის წინ გადამეტსახურებლად.

ინდუსტრიული ღუმელი, ფიზიკური სიდიდე, რ-ც ახასიათებს ელექტრული წრედის მაგნიტურ თვისებებს. გამტარ კონტურებში გამავალი დენი გარემოცვალ სივრცეში ქმნის მაგნ. ველს. ამასთან, კონტურის გამსჭვალავი Φ მაგნ. ნაკადი დენის ძალის პირდაპირპროპორციულია: $\Phi = LI$. პროპორციულობის კოეფიციენტი ეწოდება ო. ან კონტურის თვითინდუქციის კოეფიციენტი. ო. დამოკიდებულია კონტურის ფორმასა და ზომაზე, აგრეთვე გარემოცვლი გარემოს მაგნ. შეღწევადობაზე. ერთეულთა საერთაშორისო სისტემაში (SI) ო. იზომება პენრობით, ერთეულთა CGS (გაუსის) სისტემაში ო-ს სიგრძის განზომილება აქვს, ამიტომ მის ერთეულს სანტიმეტრი ეწოდება ($1 \text{ ჰენრი} = 10^9 \text{ სმ}^2$).

ინდუსტრიული საზომი, შეყურსულაპარამეტრებიანი კონტურების, ტრანსფორმატორთა გრაფიკების, დროსელების, საინდუქციო კოჭებისა და სხვ. ინდუქციურობის საზომი ხელსაწყოები, რ-თა მუშაობის პრინციპს განსაზღვრავს გაზომვის მეთოდები („ვოლტ-ამპერმეტრისა“, ბოგური, რეზონანსული). როცა ინდუქციურობა დიდია (0,1 ჰენრიდან 1000 ჰენრიმდე), გრაფიკის აქტ. წინააღობა r კი - მნიშვნელოვნად მცირე, ინდუქციურობის გასაზომად „ვოლტ-ამპერმეტრის“ მეთოდს იყენებენ (ნახ. 1). ამ შემთხვევაში გასაზომი

ინდუქციურობა $L_x = \frac{U}{2\pi f I}$; U არის ძაბვა, I - დენის ძალა გასაზომი ინდუქციურობის წრედში, f - ცვლადი დენის სიხშირე (ჩვეულებრივ 50 ჰც); ხელსაწყოს ცდომილება 2-3%-ია.

ბოგური ო. ს-ის (ნახ. 2) მთავარი ელემენტია ცვლადი დენის (სიხშირე 100, 400 ან 1000 ჰც) საზომი ბოგა, გაწონასწორებისას საინდუქციო კოჭას გრაფიკის სადენის ომური წინააღობა $r_x = \frac{R_1 \cdot R_2}{R_3}$, $L_x =$

$= C_1 \cdot R_1 \cdot R_2$; ხელსაწყოს ცდომილება დაახლ. 1-3%, გაზომვის ზღვრები - 0,1 - 1000 ჰენრი. რეზონანსული ო. ს-ის გამოყენებისას (ნახ. 3) ინდუქციურობას ანგარიშობენ ფორმულით: $L_x = \frac{f_0^2 \cdot C}{f^2 - f_0^2}$, L_x არის ინდუქციურობა (მჰენ-ებში), f_0 - რეზონანსის სიხშირე (ჰც-ებში), $C = C_x + C_3$ კონტურის სრული ტევადობა (პე-ში). რეზონანსული ო. ს-ის ცდომილება 2-5%-ია, გაზომვის ზღვრები - 0,05 მკჰმ-იდან 100 მკჰმ-მდე.

ინდუსტრიული გამოსხივება, იძულებითი გამოსხივება, კვანტური სისტემის მიერ ელექტრომაგნიტური ტალღების გამოფრქვევა მასზე დაცემული გამოსხივების შემოქმედების შედეგად. ო. მ-ის დროს გამოფრქვეული ფოტონები სიხშირით, გავრცელების მიმართულებითა და პოლარიზაციით იმ ფოტონებს ემთხვევა, რ-ებიც აძულებენ მათ, რომ გამოფრქვევ. იმ. კვანტური ელექტრონიკა. **ინჰინი** (Inhü) ისმეთ (24. IX. 1884, იზმირი, -26, XII. 1973), თურქეთის პოლიტიკური და სახელმწიფო მოღვაწე. მუსტაფა ქემალ ათათურქის ერთ-ერთი უახლოესი თანამებრძოლი. იყო გენშტაბის უფროსი და დას. ფრონტის სარდალი. 1921 იანვ. და მარტში სოფ. ინჩიუსთან მისი მეთაურობით თურქ. ჯარებმა დაამარცხეს ბერძენი ინტერვენტები. ამ გამარჯვების აღსანიშნავად 1934 მიიღო გვარი ო. 1923 წ. 30 ოქტ-იდან 1937 წ. 1 ნოემბ-მდე (1924 წ. 20 ნოემბრიდან 1925 წ. 3 მარტამდე ინტერვალით) იყო პრემიერ-მინისტრი. 1932 იყო სსრკ-ში. ათათურქის სიკვდილის შემდეგ (1938 წ. 10 ნოემბ.) აირჩიეს მმართველი სახ. -რესპ. პარტიის თავრედ და რესპ. პრეზიდენტად (1950-მდე). 1961 ოქტ. -1965 თებ. პრემიერ-მინისტრი. 1972 წ. 8 მაისს დატოვა სახ. რესპ. პარტიის თავრის პოსტი.

ინერტული აირები, იშვიათი აირები, კეთილშობილი აირები, ელემენტთა პერიოდული სისტემის VIII ჯგ. ქიმ. ელემენტები. დიდი ხნის განმავლობაში მათ თვლიდნენ ქიმ. აბსოლ. ინერტულ აირებად. 1962 კანად. მეცნ. ნ. ბარტლემმა პირველად მიიღო Xe ნაერთი PtF₆-თან. შემდგომ წლებში მიიღეს Xe, Kr და Rn-ის მრავალი ნაერთი.

ინერტულია (ლათ. iners, ნათ. ბრ. inertis - დუნე, უმოქმედო, უმოძრაო), უმოქმედობა, უმოძრაობა.

ინერცია (<ლათ. inertia - უმოქმედობა), ინერციულიობა (მექანიკაში), მატერიალურ სხეულთა თვისება უცვლელად შეინარჩუნონ თავისი მოძრაობის ან უძრავობის მდგომარეობა, როცა მათზე მოქმედი გარე ძალები არ არსებობენ ან ურთიერთგაწონასწორებული არიან, ხოლო სხეულზე ძალთა გაუწონასწორებელი სისტემის მოქმედების დროს - უძრავობის ან მოძრაობის მდგომარეობა შეიცვალონ თანდათანობით და არა მყისად. ამასთან, მოძრაობა მით უფრო ნელა შეიცვლება, რაც მეტი იქნება სხეულის ო. წინსვლითი მოძრაობისას სხეულის ო-ის ზომაა მისი მასა, ხოლო უძრავი დროს ირგვლივ ბრუნვის დროს - ამ დროის მიმართ სხეულის ინერციის მომენტი.

ტერმინ „ო-ს“ იყენებენ აგრეთვე სხვადასხვა ხელსაწყოს დასახასიათებლად. ამ შემთხვევაში ო-ში გულისხმობენ ხელსაწყოს მიერ აღსარიცხავი სიდიდის დაყოვნებით ჩვენებას.

ინერციის კანონი, ნიუტონის პირველი კანონი. იხ. ნიუტონის კანონები მექანიკისა. **ინერციის მომენტი,** სიდიდე, რ-იც ახასიათებს მასების განაწილებას სხეულში და მასასთან ერთად სხეულის ინერციულობის ზომაა ბრუნვითი მოძრაობის დროს. მექანიკაში განიხილავენ ღერძულსა და ცენტრიდანულ ო. მ-ებს. სხეულის ღერძული ო. მ. I ღერძის მიმართ ეწოდება სიდიდეს, რ-იც განისაზღვრება ტოლობით:

$I_x = \sum m r^2$ ან $I_x = \int r^2 dV$, სადაც m არის სხეულის წერტილთა მასები, r - მათი დაშორება x ღერძიდან, ρ - სიმკვრივე, V - სხეულის მოცულობა. I_x სიდიდე სხეულის ინერციულობის ზომაა ღერძის ირგვლივ მისი ბრუნვისას. ღერძული ო. მ. შეიძლება ასეც ჩაიწეროს: $I_x = M r^2$, სადაც M არის სხეულის მასა, ხოლო r - ე. წ. ინერციის რადიუსი. ო. მ-ის განზომილებაა $L^2 M$; საზომი ერთეული - კგ \cdot მ² ან გ \cdot სმ². x და x' პარალელური ღერძების მიმართ ო. მ-ები ერთმანეთთან დაკავშირებულია თანაფარდობით: $I_x = I_{x'} + M d^2$, სადაც x' არის სხეულის მასათა ცენტრზე გამავალი ღერძი, ხოლო d - ღერძებს შორის მანძილი (შტეინერის თეორემა); მაშასადამე, ინერციის ცენტრის მიმართ ო. მ. უმცირესია.

ცენტრიდანული ო. მ. ო წერტილში გაკლებული მართკუთხა x, y, z ღერძების, სისტემის მიმართ ეწოდება სიდიდეებს, რ-ებიც განისაზღვრებიან $I_{xy} = \sum m x y$; $I_{yz} = \sum m y z$; $I_{zx} = \sum m z x$ ტოლობებით ან შესაბამისი მოცულობითი ინტეგრირებით. ეს სიდიდეები ახასიათებს მასების დინამიკურ გაუწონასწორებლობას.

ინერციის ღირებუ მთავარი, სხეულის რომელიმე წერტილში გავლებული სამი ურთიერთმართალი ღერძი, რ-ებსაც ის თვისება აქვთ, რომ, თუ მათ კოორდინატთა ღერძებად მივიღებთ, მაშინ სხეულის ცენტრიდანული ინერციის მომენტები ამ ღერძების მიმართ ნულის ტოლი იქნება. თუ ერთ წერტილში დამატებული მყარი სხეული ბრუნავს იმ ღერძის ირგვლივ, რ-იც მოცემულ წერტილში მთავარი ო. მ-ია, მაშინ სხეული, თუ გარე ძალები არ არსებობს, განაგრძობს ამ ღერძის, როგორც უძრავის, გარშემო ბრუნვას. მთავარი ო. მ-ის ცნება დიდ როლს ასრულებს მყარი სხეულის დინამიკაში.

ინერციის ცენტრი, მასების ცენტრი, წერტილი, რ-იც ახასიათებს მასათა განაწილებას სხეულში ან მატერიალურ სისტემაში. ო. მ-ის კოორდინატები განისაზღვრება ფორმულით:

$x_c = \frac{\sum m x_k}{M}$, $y_c = \frac{\sum m y_k}{M}$, $z_c = \frac{\sum m z_k}{M}$ ან (სხეულისათვის მასათა უწყვეტი განაწილებისას)

$x_c = \frac{1}{M} \int x \rho dV$, $y_c = \frac{1}{M} \int y \rho dV$, $z_c = \frac{1}{M} \int z \rho dV$, სადაც m_k არის სისტემის შემადგენელი მატერიალურ წერტილთა მასები, x_k, y_k, z_k - ან წერტილთა კოორდინატები, $M = \sum m_k$ - სისტემის მასა, ρ - სიმკვრივე, V - მოცულობა. სხეულის მოძრაობისას მისი ო. მ. მოძრაობს როგორც მატერ. წერტილი, რ-ის მასა ისეთივეა, როგორც მთელი სხეულის მასა და რ-შიც მოდებულია ამ სხეულზე მოქმედი ყველა ძალა. სხეულის წინსვლითი მოძრაობა მთლიანად განისაზღვრება მისი ო. მ-ის მოძრაობით. ო. მ-ის ცნება სიმძიმის ცენტრის ცნებისაგან იმით განსხვავდება, რომ ამ უკანასკნელს აზრი აქვს მხოლოდ ერთგვაროვან სიმძიმის ველში მოთავსებული მყარი სხეულისათვის. ო. მ-ის ცნება არ არის დაკავშირებული ძალურ ველთან და აზრი აქვს ნებისმიერი მატერ. სასტემისათვის მისი ნებისმიერი მოძრაობისას.

ინერციული აკუმულატორი, მექანიკური ენერჯის დასაგროვებელი სპეც. მქნევარა, რ-საც იყენებენ სხვადასხვა მანქანისა და სატრანსპორტო საშუალებების ამძრავად. ჩვეულებრივი მქნევარასაგან განსხვავებით იგი დაგროვებულ ენერჯიას უფრო ხანგრძლივად ინარჩუნებს, რასაც აღწევენ მქნევარას ღერძის სპეც. საკისარში მოთავსებითა და მქნევარას ბრუნვის დროს ჰაერის წინააღმდეგობის შემცირებით. ამიტომ მქნევარას სწორად ისეთ გარსაცმში ათავსე-

ინდუქციურობის საზომები

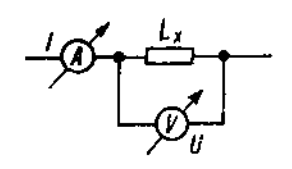

ნახ. 1. „ვოლტ-ამპერმეტრის“ მეთოდით ინდუქციურობის გაზომვის სქემა: A - ამპერმეტრი; V - ვოლტმეტრი; Lx - ინდუქციურობა; I - დენის ძალა; U - ძაბვა.

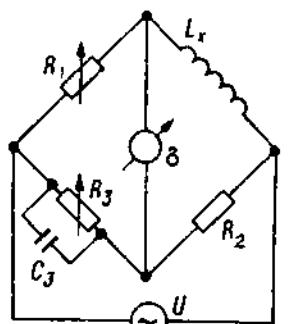

ნახ. 2. გაზომვის ბოგური სქემა: U - დენის წყარო; G - გალვანომეტრი; R1, R2, R3 - ომური წინააღობანი; Cx - ტალღური ტევადობა; Lx - გასაზომი ინდუქციურობა.

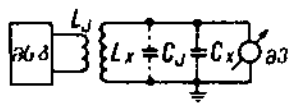

ნახ. 3. გაზომვის რეზონანსული სქემა: მკ - ძალადი სიხშირის გენერატორი; Lx - კავშირის ხვეობი; Cx - გასაზომი ინდუქციურობა; Cx - კოჭას საკუთარი ტევადობა; მმ - მილონური ტევადობა; მმ - მილაკიანი ვოლტმეტრი.

ინერტული აირები

ელემენტი	ატომური მასა
ჰელიუმი (He)	4,0026
ნეონი (Ne)	20,179
არგონი (Ar)	39,948
კრიპტონი (Kr)	83,80
ქსენონი (Xe)	131,30
რადონი (Rn)	222

ბენ, რ-შიც შექმნილია ვაკუუმის ან შევსებულია წყალბადით. ი. ა-ის მიერ დაგროვილი ენერჯია რელექტორების მეშვეობით მიმდებს შეიძლება მექან. ენერჯიის სახითაც გადაეცეს. ი. ა-ს იყენებენ ქარის ძრავებში, ქარის ენერჯიის არათანაბარი ჭავლის დროს გენერატორის ბრუნთა რიცხვის გასათანაბრებლად, სატრანსპორტო საშუალებების ამძრავად (იხ. გირობუსი). პერსპექტიულია ი. ა-ის გამოყენება დამზარუნებელი ენერჯიის დასაგროვებლად, ეს ენერჯია შემდეგ შეიძლება გამოყენებულ იქნეს ავტომობილის გაქანების დროს, რ. დვალთ. **ინვარიული ნაწილობა**, სხვადასხვა მოძრაობის ობიექტის (გემი, თვითმფრინავი, რაკეტა და სხვ.) კოორდინატებისა და პარამეტრების განსაზღვრის, აგრეთვე მათი მოძრაობის მართვის პეთოდები, რ-ებიც დამყარებულია სხეულის ინერციის თვისებებზე და არ საჭიროებს გარეშე ორიენტირებას ან გარედან შემოსულ სიგნალებს (ე. ი. ავტონომიურია).

ი. ნ-ის ამოცანათა განხორციელება შესაძლებელი ხდება მოძრაობის ობიექტზე დადგმული ხელსაწყოებისა და მოწყობილობების გამოყენებით. მაგ., აქსელერომეტრი ობიექტის აჩქარებას განსაზღვრავს, ელექტრონული გამომთვლელი მანქანა აჩქარებათა ინტეგრირების მიხედვით — ობიექტის კოორდინატებს, კურსს, სიჩქარეს, გავლილ მანძილსა და სხვა პარამეტრებს, ხოლო გირობუსული ხელსაწყოები ათვლის სისტიმის (მაგ., გირობუსული ობიექტის ბაქნის) დაზნარებით — ობიექტის მოძრაობისა და დაზნარის კუთხეებს. ი. ნ. მოითხოვს მაღალ სიზუსტესა და ყველა მოწყობილობის მუშაობის საინჟინერობას. ამ სიძნელეთა გადალახვა შესაძლებელია სპეც. ტექ. საშუალებებით — ინერციული სანავიგაციო სისტემით.

ინვარიული სანავიგაციო სისტემა, სანავიგაციო მოწყობილობა, რ-ის მუშაობას საფუძვლად უდევს მექანიკის კლასიკური კანონები. იყენებენ თვითმფრინავის, რაკეტის, კოსმ. ხომალდის, გემის და მისთ. კოორდინატების, სიჩქარის, აჩქარების და ობიექტის მოძრაობის სხვა ძირითადი პარამეტრების განსაზღვრებად. ი. ს. ს-ის ათვლის მთავარ (ამოსავალ) სისტემას, რ-ის მიმართაც წარმოებს ინერციული გეოგრაფიული წარმოდგენის ვარსკვლავების მიმართ უძრავი ინერციული სისტემა. ი. ს. ს-ს სხვა სანავიგაციო სისტემებთან (მაგ., რადიოსანავიგაციო სისტემასთან) შედარებით აქვს მეტად მნიშვნელოვანი უპირატესობანი (გამოყენების უნივერსალურობა, მოძრაობის ძირითადი პარამეტრების დადგენის შესაძლებლობა, მოქმედების ავტონომიურობა, აბსოლ. დაზნარულობა და ცულობა). ი. ს. ს-ის მოქმედების პრინციპი ობიექტის წინსვლითი მოძრაობის მოდელირებაში მდგომარეობს, მოდელის მიმდებარე ელემენტის მოძრაობის განტოლება კოორდინატთა ინერციულ სისტემაში მოძრაობის მთავარი განტოლება და ზოგადად შემდეგი სახე აქვს:

$$\frac{d^2r_m}{dt^2} = F(r_m),$$

სადაც \mathbf{w} — აჩქარება, r_m — M წერტილის (მიმდებარე ელემენტის სიმძიმის ცენტრი) რადიუს-ვექტორი ინერციული სისტემის კოორდინატებში, F — მიმდებარე ელემენტის მასის ერთეულის მიზიდულობის ძალა M წერტილში (გრავიტაციის აჩქარება). აქსელერომეტრით ზომავენ ამოსავალ პარამეტრს (აჩქარებას) და აინტეგრირებენ მთავარ განტოლებას სიჩქარისა და კოორდინატების დასადგენად. მოცემული მიმართულებით აქსელერომეტრის საზომი ღერძების ორიენტირებას ახდენენ გირობუსული ხელსაწყოებით ან ასტროსკაპილიზატორებით. მთავარი განტოლების ინტეგრირებისათვის იყენებენ გირობუსულ, ელექტრომექან. და სხვა ინტეგრატორებს. **ინესივი** (ლათ. inessivus), ლოკატიური ბრუნვა; აღნიშნავს ყოფნას რისამე შიგ-

ნით. მაგ., ბასკ. etxe-a-n „სახლი“. ახასიათებს იბერ.-კავკ. და ბასკურ ენებს. **ინვაზია** (ლათ. invasio — თავდასხმა, შე-მოჭრა), ადამიანის, ცხოველისა და მცენარის დასწავლავება ცხოველური პარაზიტებით. განარჩევენ აქტიურ ი-ს, როდესაც პარაზიტი „მასპინძლის“ ორგანიზმში განისაფარდნად შეიჭრება და დაიბუდებს, და პასიურს, როდესაც პარაზიტი ორგანიზმში წყალთან ან საკვებთან ერთად მოხვდება. იხ. ინვაზიური დაავადებანი. **ინვაზიური დაავადებანი**, ადამიანისა და ცხოველის დაავადებანი, რ-თაც იწვევენ პარაზიტები — ერთუჯრედიანი უმარტივესები, ჭიები, ტკიპები და ზოგიერთი ფუნგუსები. გამოწვევისად მიხედვით განარჩევენ პროტოზოოზებს (იწვევენ უმარტივესები), ჰელმინთოზებს (იწვევენ ჭიები), აკაროზებს (იწვევენ ტკიპები) და ანტიმოზებს (იწვევენ მწერები). ი. დ-თა გამოწვევი შეიძლება იყოს სხეულის ზედაპირზე (ექტოპარაზიტები) ან ორგანიზმში (ენდოპარაზიტები). ი. დ-თა გამარცხებელია უკვე დაავადებული ან პარაზიტის მატარებელი „მასპინძელი“, რ-იც შეიძლება იყოს როგორც ადამიანი (ვითარდება ანთროპოზები), ისე ცხოველი (ვითარდება ზოონოზები). ი. დ-თა გამომწვევეები ორგანიზმში ხვდება სხვადასხვა გზით — უშუალო კონტაქტით (მაგ., მუნის შემთხვევაში), გამოწვევის ან მისი კვერცხების ჩაყლაპვის (ასკარიდოზის, ამებიოზის და სხვ. დროს), დაზინებული კანიდან ლარვის შეჭრის (ანკილოსტომიდოზის, სტრონგილოიდოზის და სხვ. დროს) შედეგად და სხვ.

ინვარიანტალიზმი (<ინგლ. environment — გარემოცვა, გარემო), მიმდინარეობს ბურჟუაზიულ გეოგრაფიაში, რ-იც გეოგრაფიულ გარემოს მიიჩნევს საზღვრისა და საზოგადოებრივი წარმოების განვითარების მთავარ ფაქტორად. აღმოცენდა აშშ-ში. ი-ის მიხედვით, მეურნ. განვითარება და განლაგება განპირობებულია ამა თუ იმ ტერიტ. ბუნების თვისებებით. ი-ის წარმომადგენელია (ე. სემპელი, რ. სმიტი, პ. ტელიორი) აზრით, ამავე ფაქტორებითაა წინასწარ განსაზღვრული შრომის საერთაშ. დანაწილება. ი-ის ერთ-ერთი მიმართულებაა ე. პანტინგტონის კლიმატიზმი. ი-ის მიხედვით „მსოფლიო ხელმძღვანელის“ როლი ეკუთვნის იმ ქვეყნებს, რ-ებიც ზომიერ სარტყლებში მდებარეობენ. ი. და მსგავსი თეორიები რეაქციული ხასიათისაა და საფუძვლად უდევს გეოგრაფიულ დეტერმინიზმს.

ინვალიდობა (<ლათ. invalidus — სუსტი, უძლური), ავადმყოფობის ან ტრავმის შედეგად პროფესიული შრომისუნარიანობის დაკარგვა დროებით ან მუდმივად. ნაწილობრივ ან მთლიანად. ი. აერთიანებს ორ ცნებას: ბოლოლოგურს — ავადმყოფობის შედეგად ორგანიზმის ფუნქციის დარღვევას და სოციალურს — პროფესიული შრომის შეწყვეტას ან ნაკლებად კვალიფიციურ სამუშაოზე გადასვლას, რის გამოც ავადმყოფს სჭირდება სოც. დახმარება ან სხვა სახის შეღავათები.

განარჩევენ პირველად და საერთო ი-ს. პირველად ი-დ ითვლება წლის განმავლობაში პირველად აღიარებულ ინვალიდობა რაოდენობა, ხოლო საერთო ი-დ კი ინვალიდობა მთლიანი რაოდენობა. საერთო ი-ის რიცხობრივი ზრდა ჯერ კიდევ არ ნიშნავს მოსახლ. ჯანმრთელობის მდგომარეობის გაუარესებას და შეიძლება იყოს ინვალიდობა გარკვეული ნაწილის წარმატებითი მკურნალობის და მათი სიცოცხლის გახანგრძლივების შედეგი, რაც იწვევს ი-ის საერთო რაოდენობის მატებას. ი-ის დონის მიხედვით შეიძლება განისაზღვროს მოსახლ. მოთხოვნა სხვადასხვა სახის (ამბულატორიული, სტაციონარული, სანატორიული) სამედი. დახმარებაზე, დადგინდეს საზ. და სახელმწ. დახმარების,

შეღავათებისა და მატერ. უზრუნველყოფის ოდენობა, პენსია, კომუნალური, საყოფაცხოვრებო და ტრანსპორტით მომსახურება, ინვალიდობა სახლებში განწყობა და სხვ. (იხ. სოციალური დამხმარება და სოციალური უზრუნველყოფა).

სსრკ-ში შრომისუნარიანობის დაკარგვის ხარისხის მიხედვით ინვალიდები იყოფიან 3 ჯგუფად: I ჯგ. ინვალიდები არიან ის პირები, რ-თაც სასესობით დაკარგეს შრომისუნარიანობა საბოლოოდ ან ხანგრძლივად და სჭირდებათ მუდმივი მოვლა (დახმარება ან მეთვალყურეობა); II ჯგ. ინვალიდები — ვინც საკვებით დაკარგა შრომისუნარიანობა საბოლოოდ ან ხანგრძლივად, მაგრამ არ სჭირდება მუდმივი დახმარება (მოვლა ან მეთვალყურეობა) ან ვისაც დაავადების გაუარესების გამო (შრომითი საქმიანობის გაგლეწით) დიდი ხნით ეკრძალება ყოველგვარი შრომა; III ჯგ. ინვალიდებია, ვისაც ჯანმრთელობის მდგომარეობის მიხედვით სჭირდება სხვა, ნაკლებად კვალიფიციურ სამუშაოზე გადაყვანა ან ვისაც რაიმე ანატ. დეფექტი ან დეფორმაცია აქვს, რაც საგრძნობლად აძნელებს პროფ. შრომას.

სსრკ-ში შრომისუნარიანობის დაკარგვის ხარისხს — ი-ის ჯგუფს ადგენს საექიმო-შრომითი საექიმპერტო კომისია (სშსკ). მკურნალობისა და სოც. ფაქტორების გავლენით შრომისუნარიანობის დაკარგვის ხარისხი ხშირად იცვლება, ამიტომ დაწესებულია ინვალიდობა გადამოწმების სხვადასხვა ვადა ი-ის ჯგუფების მიხედვით. ანატ. დეფექტების ან შექცევადი ქრონ. დაავადებების მქონე ნებისმიერი წლოვანების ინვალიდებს, აგრეთვე ინვალიდ მამაკაცებს 60 წლის და ქალებს 55 წლის ზევით უდგენენ უვალ ი-ს. გადამოწმების შედეგად ინვალიდების ნაწილი უბრუნდება შრომით საქმიანობას, მათ შეიძლება შეეცვალოთ ი-ის ჯგუფი. საქ. სსრკ-ში გადამოწმების შედეგად ი. მოქსნა 1970—7,5%-ს, 1974—9,3%-ს. სსრკ-ში ინვალიდები სარგებლობენ სოც. დახმარებით და სხვ. სახელმწ. და საზ. შეღავათებით; დახმარების მნიშვნელოვანი ფორმაა ინვალიდთა შრომითი მოწყობა და ან. პროფესიის დაუფლება (კვალიფიკაციის შეცვლა). ი. ბაბუციძე.

ინვარიანტები (ლათ. invariants, ნათ. ბრ. invariantis — უცვლელი), რაიმე მათემატიკურ ობიექტთან დაკავშირებული რიცხვები, ალგებრული გამოსახულებები და ა. შ., რ-ებიც უცვლელი არიან ამ ობიექტის გარკვეული გარდაქმნის ან ამ ათვლის სისტემის გარდაქმნის დროს, რ-შიც განიხილება ობიექტი. იმისათვის, რომ აღეწერათ რაიმე გეომ. ფიგურა და მისი მდებარეობა რიცხვების საშუალებით, როგორც წესი, საჭირო ხდება რაიმე დამხმარე ათვლის სისტემის ან საკოორდინატო სისტემის არჩევა. ასეთ სისტემაში მიღებული x_1, x_2, \dots, x_n რიცხვები ახასიათებენ არამართ შესასწავლ გეომ. ფიგურას, არამედ მის დამოკიდებულებას ათვლის სისტემასთან, ამიტომ ამ სისტემის ცვლილებასთან ერთად ფიგურას შეესაბამება სხვა x'_1, x'_2, \dots, x'_n რიცხვები. ამის გამო კი, თუ რომელიმე $f(x_1, x_2, \dots, x_n)$ გამოსახულება დამახასიათებელია ფიგურისათვის, ის გამოსახულება არ უნდა იყოს დამოკიდებული ათვლის სისტემაზე, ე. ი. $f(x_1, x_2, \dots, x_n) = f(x'_1, x'_2, \dots, x'_n)$. ყველა გამოსახულებას, რ-იც ტოლობას აკმაყოფილებს ეწოდება ინვარიანტი. მაგ., $M_1 M_2$ მონაკვეთის მდებარეობა სიბრტყეზე მართკუთხევიან კოორდინატთა სისტემაში განისაზღვრება რიცხვთა ორი წყვილით (x_1, y_1) და $(x_2, y_2) - M_1$ და M_2 ბოლოების კოორდინატებით. კოორდინატთა სისტემის გარდაქმნის დროს (სათავის გადასაცვლება და ღერძების მობრუნება) M_1 და M_2 წერტილები ლეპულობენ ახალ (x'_1, y'_1) და (x'_2, y'_2) კოორდინატებს, მაგრამ $(x_1 - x_2)^2 + (y_1 - y_2)^2 = (x'_1 - x'_2)^2 + (y'_1 - y'_2)^2$. ამი-

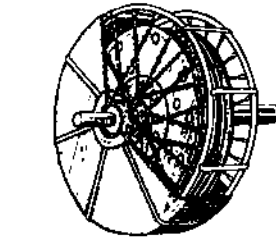

ინერციული აკუმულატორი.

მ $(x_1 - x_2)^2 + (y_1 - y_2)^2$ გამოსახულება
 რმოადგენს მართკუთხედიან კოორდინა-
 ტის გარდაქმნის O -ს, r -ის გეომ. შინაარ-
 თვალსაჩინოა. იგი $M_1 M_2$ მონაკვეთის
 გრძის კვადრატია.
 O -ის ცენტრს იყენებდა ჯერ კიდევ გერმ.
 თემატიკოსი $ო. პესე (1844)$, მაგრამ O -ის
 კორიის სისტემური განვითარება დაი-
 თ იხლ. მათემატიკოსმა $ჯ. სილვესტერ-$
 $(1851-52)$, r -მაკ შემოიღო ტერმინი
 „ XIX ს. II ნახევარში O -ის თეორია
 რმოადგენდა ინტენსიური კვლევის სა-
 ნს. ამ თეორიის განვითარებაში მნიშვნე-
 ლიანი წვლილი შეიტანა გერმ. მათემა-
 თკოსმა $დ. პილბერტმა$.

ლიტ.: $В е л ъ Г.,$ Классические груп-
 ы, их инварианты и представления, пер.
 англ., М., 1947; $П о г о р е л о в А. В.,$
 аналитическая геометрия, 3 изд., М., 1968.
ინარიანტობა, უცვლელობა, ფიზიკური
 რობებისაგან დამოუკიდებლობა. O -ს ხში-
 რად განიხილავენ მათ. თვალსაზრისით
 უგორც რომელიმე სიდიდის უცვლელობას
 იმე გარდაქმნის მიმართ (იხ. ინვარიან-
 ტობა). მაგ., კინეტიკური ენერჯია ინვა-
 ანტულია ათვლის სისტემის სივრცითი
 ქობრუნების მიმართ. გარდაქმნების მნიშ-
 ელოვანი შემთხვევაა კოორდინატისა და
 რიის გარდაქმნა ერთი ათვლის ინერცი-
 ილი სისტემიდან მეორეში გადასვლისას
 ლორენცის გარდაქმნები). სიდიდეებს,
 ებიც ასეთი გარდაქმნებისას არ იცვლე-
 ან, ლორენც-ინვარიანტებს უწოდებენ.
 მჭიდროდაა დაკავშირებული შენახვის
 ნონებთან.

ინვარტიანტი, მატერიალურ ფასე-
 ლობათა (ძირითადი და საბრუნავი ფონ-
 უბის) ნივთობრივი ფორმით არსებობისა
 ა მდგომარეობის, აგრეთვე, ბანკში ანგა-
 იშზე სახსრების ნაშთის, დებიტორებსა
 ა კრედიტორებთან ანგარიშსწორების შე-
 იშება. O . სოციალ. საკუთრების დაცვის,
 ელულის, მასალის, შუა ნაწარმის ხა-
 სობრივი მდგომარეობის, სასაწყობო მე-
 რჩეობის სწორი გამდოლისა და მიმდინა-
 ე აღრიცხვის კონტროლის ერთ-ერთი
 მნიშვნელოვანესი ხერხია. სსრკ-ში იგი
 უილებელია ყველა სახელმწ. კოოპ. და
 ბ. საწარმოში, ორგანიზაციასა და და-
 ესებულებაში. O . არის მთლიანი და ნა-
 ელობრივი, გეგმიანი და უეცარი. მთლი-
 ი O . მოიცავს საწარმოს ყველა სახის სა-
 ეალებისა და საანგარიშსწორებო ურთი-
 იობის შემოქმედებას. ნაწილობრივი O .
 არდება იმ სახის საშუალებებზე, რ-თაც
 იხ. თვისებების გამო შენახვის დროს შეი-
 ლება ბუნებრივი დანაკლისი აღმოაჩნდეს.
 კმიანი O . ტარდება წლის მანძილზე დამ-
 კიცებული კალენდარული გრაფიკის მი-
 ევით, უეცარი - მატერ. და ფულადი
 შუალებების გაფლანგვისა და დატაცების
 ავიდან ასაცილებლად ან დანაკარგის
 დნობის დასადგენად. O -ის ჩატარება
 ელება საწარმოს ხელმძღვანელების მიერ
 ანიშნულ კომისიას, რ-საც ხელმძღვანე-
 იებს საწარმოს უფროსი ან მისი მოადგი-
 ე და მონაწილეობს მთავარი ან უფროსი
 უბალტერი. O -ის ჩატარების წესს გან-
 ზღვრავს სამინისტრო და უწყება:

ინვენცია (ლათ. inventio - გამოხაგო-
 ა), მცირე ზომის მუსიკალური პიესის
 ახელწოდება. O . მიუთითებს გამოხაგონის
 ოლზე პიესის მელოდიკისა და ფორმის
 ანკითარებაში. პირველად ტერმინი „ O .“
 მარა ფრანგმა კომპოზიტორმა $კ. ჟანე-$
 $ენმა (1555)$, საყოველთაოდ ცნობილია
 ს. ბახის O -ები ულავირისათვის (1720-
 3). ზოგჯერ ტერმინ „ O -ს“ XX ს. კომ-
 იზიტორებიც ხმარობენ (გ. როტიორი-
 რმანია, ბ. ბლახერი - გერ, ა. ხაჩატუ-
 იანი - სსრკ და სხვ.).

ინვარკარგილი (Invercargill), ქალაქი
 ა ნავსადგური ახალ ზელანდიაში, სამხრ.
 ემპლზე, მდ. ნიუ-რივერის ესტუარის
 პირზე. 54 ათ. მცხ. (1976). სარკინი-
 ხო კვანძო. მატყლის გადამამუშ., საფქვა-
 ა, ყველის, ლუდის საწარმოები.

ინვერსია (ლათ. inversio - გადასმა),
 1. ამა თუ იმ ენისათვის დამახასიათებელი
 სიტყვათრიგის შეცვლა. მაგ., თანამედ-
 როვე ქართულსათვის ჩვეულებრივია მსა-
 ზღვრელის დასმა საზღვრულის წინ, მაგ.,
 „გულსაკლავი დაცინვა“; მაგრამ შესაძ-
 ლებელია რიგი შეცვალონ: „... და შეწყ-
 ვიტე, თუ ღმერთი გწამს, ეგ დაცინვა გულ-
 საკლავი“ (გ. ტაბიძე). ქართ. წინადადე-
 ბაში სიტყვათა განლაგება არ არის მტკი-
 ცე (გრამატიკულად შეპირობებული), მაგ-
 რამ მაინც არსებობს ჩვეულებრივი რიგი:
 ქვემდებარე - წინადადების თავში, შე-
 მასმენელი - ბოლოში. დანარჩენი წევ-
 რების განლაგებაც მეტ-ნაკლებად განსაზ-
 რებულია. 2. ქართ. გარდაზავული უმნის
 უღვლილებაში - სუბიექტურ და ობიექტურ
 პირთა ნიშნების ფუნქციების ურთიერთ-
 შენაცვლება მჭკრივთა (ნაკვთთა) III სე-
 რიაში: გაგაკეთე - გამიკეთებია; წამიყ-
 ვანა - წაყვავებინავარ.

ინვერსია, 1. გეო მეტრიკაში - O
 ცენტრის მქონე და R რადიუსიანი წრეწი-
 რის მიმართ გარდაქმნა (იხ. ნახ.), რ-ის
 დროსაც P წერტილი გადადის P' წერტილ-
 ში (ნახაზზე P და P' წერტილები მოცე-
 მულია რიცხვითი ინდექსებით), რ-იც მდებ-
 არეობს OP სხივზე და დამორებულია
 ცენტრიდან $OP' = R^2/OP$ მანძილით. R^2
 რიცხვს ეწოდება O -ის კოეფიციენტი. O -ის
 დროს წრეწები და წრეწირები გადადიან
 წრეწებსა და წრეწირებში, ამასთან, წრე-
 წირები, მაგ., შეიძლება გადავიდეს წრეწე-
 ებში და პირიქით. ანალიოგურად განიბარ-
 ტება O . სივრცეში სფეროს მიმართ.

2. კო მ ბ ი ნ ა ტ ო რ ი კ ა შ ი - გადა-
 ნაცვლებაში ორი ელემენტის ნორმა-
 ლური დალაგების დარღვევა, იმისგან და-
 მოუკიდებლად, ერთმანეთის გვერდით
 არიან ისინი თუ განცალკევებულნი არიან
 ერთმანეთისაგან რაიმე ელემენტებით.
 მაგ., *ხადე* გადანაცვლებაში ელემენტები
a და *b* ადგენენ O -ს, თუ ნორმალურ დალა-
 გებად მივიჩნევთ *abcde* დალაგებას.

ინვერსია ბ ი თ ლ ო გ ი ა შ ი, ქრო-
 მოსომის სტრუქტურის ცვლილება მისი
 ერთ-ერთი შიგნითა მონაკვეთის 180° -ით
 შემობრუნების შედეგად, რაც ერთ ქრო-
 მოსომში ორი ერთდროული გაწყვეტილია
 გაპირობებული. იხ. აგრეთვე ქრომოსომე-
 ბის სტრუქტურული გარდაქმნა.

ინვერსია რ ე ლ ი ე ფ ი ს ა, შ ე ბ რ უ-
 ნ ე ბ უ ლ ი რ ე ლ ი ე ფ ი, რელიეფის
 შეცვლა დენუდაციის შედეგად და გეოლ.
 სტრუქტურების საწინააღმდეგო რელიეფის
 ფორმების წარმოქმნა (მაგ., ანტიკლინზე
 გამომუშავებული მდინარის ხეობა, სინ-
 კლინზე - ქედი).

ინვერსია ტ ე მ პ ე რ ა ტ უ რ ი ს ა ა ტ-
 მ ო ს ფ ე რ ო შ ი, ტროპოსფეროში ჰა-
 ერის ტემპერატურის მატება სიმაღლის
 უდასთან ერთად ნაცვლად ჩვეულებრივი
 კლებისა. O -ს ახასიათებენ ჰაერის ინვერ-
 სიული ფენის სიმაღლით მიწის ზედაპი-
 რიდან, ფენის სისქით და ტემპ-რათა სხვა-
 ობით ფენის ზედა და ქვედა საზღვრებს
 შორის. წარმოქმნის პირობების მიხედვით
 განარჩევენ რადიაციულ, ანტიციკლონურ,
 ოროგრ., დინამ., დინამ. და სხვა O -ებს. თერმოდინ-
 ნამ. თვალსაზრისით ინვერსიული ფენები
 ძალზე მდგრადია და ხელს უშლის ატმოს-
 ფეროში ჰაერის ვერტ. ნაკადების გავრ-
 ცვლებას, კერძოდ, გროვა ღრუბლების გა-
 ჩენას.

ინვერსია ტ ე მ ტ ო ნ ი კ უ რ ი, გეო-
 სინკლინის განვითარების მნიშვნელოვანი
 სტადია, რ-ის დროსაც დედამიწის ქერქის
 დამიგრვას ცვლის ახეება და გეოსინკლი-
 ნის ადგილზე მათათა სისტემა ვითარდება.
 O -სთანაა დაკავშირებული შრეთა დანა-
 ოტება, მთების ზრდა, გრანიტების შე-
 ჭრა, რეგიონული მეტამორფიზმი.

ინვერსირება ე ლ ე მ ტ ო ე რ ო ე ნ ე რ-
 ე ტ ი კ ა შ ი (ლათ. inverto - ებარუ-
 ნებ, ცვლი), მართვადი ელექტრული

ენტილებისაგან (იხ. ენტილი ელექტ-
 რული) შემდგარი მოწყობილობის მეშ-
 ევობით მუდმივი ელექტრული დენის გარ-
 დაქმნა ერთ-ან მრავალფაზიან ცვლად
 დენად. O . გამართვის შებრუნებული
 პროცესია. პრაქტიკაში იყენებენ O -ის
 რამდენიმე ენტილიან სქემებს. ენერჯის
 დანაკარგი O -ისას დამოკიდებულია ენ-
 ტილებში ძაბვის (ΔV) ვარდნაზე. ენერ-
 ცხლისწყლის ენტილებში ΔV რამდენი-
 მე ათეულ $კ$ არ აღემატება. თუ მუდმივი
 ძაბვა რამდენიმე $კვ$, დანაკარგი ენ-
 ტილებში O -ის დროს 1% -ზე ნაკლებია.
 სქემის დანარჩენ ნაწილებში კი ჩვეულებ-
 რივ რამდენიმე %-ს არ აღემატება. სრული
 მეკ O -ისას 90% -ზე მეტია.

ინვერსიული პასკალი, ფ ა ზ ა ი ნ-
 ვ ე რ ს ი უ ლ ი ა ნ უ პ ა რ ა ფ ა ზ უ რ ი
 კ ა ს კ ა დ ი, ტრანზისტორული ან ელექ-
 ტრონილიაკიანი მაძლიერებელი კასკადი,
 რ-ის გამოსასვლელზე მიიღება ერთმა-
 ნეთის საწინააღმდეგო ფაზის ორი ტოლამ-
 პლიტულიანი ელექტრული ძაბვა. O . პ-ს
 იყენებენ უმთავრესად ბგერითი სიხშირის
 რხევათა სიმძლავრის ორტაქტიან მაძ-
 ლიერებლებში.

ინვერტიორი (<ლათ. inverto - გარდაქმ-
 ნი), 1. რ ა დ ი ო ტ ე ქ ნ ი კ ა შ ი, ელექ-
 ტრული წრედი ან ელექტრონული მოწყობი-
 ლობა, რ-ის გამოსასვლელზე ამპლიტუ-
 ლის ცვლილება, ელექტრული სიგნალის
 პოლარობა ან ფაზა შესასვლელი სიგნა-
 ლის საწინააღმდეგოა. რადიოტექნიკურ
 აპარატურაში O -ს (ე. წ. ფაზაინვერტორს)
 იყენებენ ორი ერთნაირი ამპლიტუდისა,
 მაგრამ საწინააღმდეგო ფაზის მქონე სიგ-
 ნალების მისაღებად. 2. გ ა მ ო თ ე ლ ი თ
 ტ ე ქ ნ ი კ ა შ ი O . ციფრული გამოთვ-
 ლილი მანქანის მოწყობილობაა. რ-საც
 იყენებენ ლოგიკური უარყოფის ოპერაციის
 სარეალიზაციოდ. 3. ე ლ ე მ ტ ო ე რ ო ე ნ ე
 ნ ი კ ა შ ი O . მუდმივი დენის ცვლად
 დენად გარდაქმნელი და ენერჯის მუდ-
 მივი დენის ქსლიდან ცვლადი დენის ქსელ-
 ში გადამცემი მოწყობილობა.

ინვესტიტურა (გვიანდ. ლათ. Investitu-
 ra, <investio - შემოსავ), სენიორის (პა-
 ტრონის) მიერ ვასალისთვის (ყმისთვის)
 ფეოდალის (ლევის) გადაცემის, თანამდებობა-
 ზე დანიშვნის, წოდების მინიჭების იური-
 დიული აქტი, რ-იც თან სდევდა ვასალის
 ერთგულების ფიცს (იხ. ომაჟი) და მასთან
 ერთად განამტკიცებდა ვასალურ დამოკი-
 დებულებას (იხ. ვასალიტეტი, პატრონჟ-
 მობა). ვინაიდან საერო ხელისუფალნი
 პრელატებს - ეპისკოპოსებსა და აბატებს
 თავიანთ ვასალებად თვლიდნენ, მათაც ადე-
 ბინებდნენ ერთგულების ფიცს და უბო-
 მებდნენ O -ს. IX ს. დამლევიდან, პაპო-
 ბისა და დასავლეთის ქრისტ. ეკლესიის
 საერო ხელისუფალთა მიერ პრელატების
 დანიშვნა, რამაც შეცვალა სამღვდელოე-
 ბისა და ხალხის მიერ მათი არჩევა (არჩე-
 ნებს ცვლიდა აკლამაცია - მოწონების წა-
 მოძახილი). პრელატთა საერო O ., ისევე
 როგორც მასთან დაკავშირებული სიმო-
 ნია, ზრდიდა პრელატთა დამოკიდებულე-
 ბას საერო ხელისუფალთაგან, რასაც თან
 სდევდა სამღვდელეობის ზნობრივი დაცემა
 და ტელიბატის წესის დარღვევა. პაპებიც
 დამოკიდებულნი გახდნენ საერო ხელისუ-
 ფალთაგან. ამის წინააღმდეგ გაილაშქრეს
 კლიუნელეებმა. რომის პაპები გრიგოლ VI
 (1045-46), ლეო IX (1049-54), ვიქ-
 ტორ II (1054-57), ნიკოლოზ II (1059-
 61), ალექსანდრე II (1061-73) და განსა-
 კუთრებით გრიგოლ VII (1073-85) იბრ-
 მოდნენ ცელიბატის დარღვევისა და სიმო-
 ნის წინააღმდეგ. 1059 აპრ. დეკრეტით
 რომის საეკლ. კრებამ დააკანონა პაპების
 არჩევა კარდინალების მიერ. 1075 გრი-
 გოლ VII-მ აკრძალა საერო O . და წამო-
 წყო იმპერატორ ჰაინრიხ IV-ის წინააღმ-
 დეგ O -თვის ბრძოლა, რ-იც გადაეხლართა

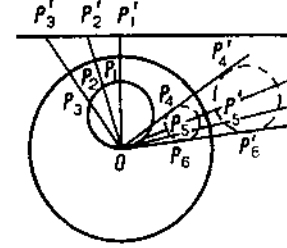

ინვერსია (გეომეტრიაში).



ეპისკოპოსის ინვესტიტურა მეფის მიერ. მინიატურა. XII ს. დასაწყისი.

ინკები



ბრმა კერამიკული ჭურჭელი. მოჩიკას კულტურა. VI ს. კერძო კუთვნილება.



კერამიკული ჭურჭელი. მოჩიკას კულტურა. V ს. ბ. გაფრონის კოლექცია. ჩიკაგო.



კერამიკული ჭურჭელი. მდ. ნასკის ველი V ს. ბ. გაფრონის კოლექცია. ჩიკაგო.



ინკვიზიციის ტრიბუნალის მიერ განაჩენის გამოცხადება. ფ. გოიას ოფორტი სერიდან „კაპარისონი“

გერმ. მთავრების ბრძოლას იმპერატორის წინააღმდეგ (იხ. კანოსა). პაპებმა უბან II-მ (1088 - 99) და პასხალიუს II-მ (1099 - 1118) განაგრძეს O-თვის ბრძოლა, რ-იც დასრულდა 1122 წ. 23 სექტ. კორმისის კონკორდატით. საფრანგეთსა და ინგლისში O-თვის ბრძოლას არ მიუღია ასეთი მწვავე ხასიათი და შეთანხმებით დასრულდა: კათოლ. ეკლესიამ (საფრანგეთში 1104 და ინგლისში 1107) მიაღწია სამეფო ხელისუფლების მიერ სას. O-ზე უარის თქმას, თუმცა, მიუხედავად ამისა, მეფეები მაინც ახდენდნენ გავლენას პრელატთა არჩევნებზე. გ. ჟორდანია.

ინვესტიცია (გერმ. Investition <ლათ. investio - ვაცმევე), კაპიტალის გრძელვადიანი დაბანდება სახალხო მეურნეობის დარგში (ქვეყნის შიგნით და საზღვარგარეთაც მოგების მიღების მიზნით). ბურჟ. ეკონ. მეცნიერებაში განასხვავებენ ფინანს. და რეალურ O-ებს. O. ფინანსური - კაპიტალის დაბანდება კორპორაციის ან სახელმწიფოს მიერ გამოშვებული აქციების, ობლიგაციების და სხვა ფასიანი ქაღალდების შესასყიდად. O. რეალური - კაპიტალის დაბანდება ძირითად საწარმოო კაპიტალში. O. ხორციელდება კერძო კორპორაციებისა და სახელმწიფოს მიერ. კერძო კორპორაცია კაპიტალს აბანდება სახ. მეურნ. იმ დარგებში, სადაც მეტი მოგება მიიღება (უპირველესად მრეწველობაში), სახელმწიფო კორპორაცია კი - მცირე შემოსავლიან დარგებში, მაგ., ინფრასტრუქტურაში.

ინვატივა [გვიანდ. ლათ. invectiva (oratio) <ლათ. invehor - თავს ეცხმბი], მკაცრი, მანძილებელი საბრალმდებლო გამოსვლა ვინმეს ან რაიმეს წინააღმდეგ. O-ის ლიტ. ფორმა მრავალგვარია: ეპიგრამა, პოლემიკური სიტყვა, წერილი. O-ს შეიძლება შეიცავდეს ნაწარმოების ცალკეული ნაწილებიც.

ინვოლუცია (ლათ. involutio - დუნვა, შეღვივება), რეგრესი (ბიოლ.), ევოლუციის პროცესში ორგანიზმის რედიუქცია ან გაქრობა, მათი ორგანიზაციისა და ფუნქციების გამარტივება. O-ს უწოდებენ აგრეთვე გარემოს გავლენით გამოწვეულ დეგენერაციულ ცვლილებებს უმარტივესება და ბაქტერიებში.

ინვა, ქალაქი (1946-მდე დაბა) რსფსრ უღლიანოვსკის ოლქში, მდ. სიუქსიუშკის (სურის აუზი) ნაპირზე. ინზის რ-ნის ცენტრი. სარკინიგზო კვანძი. დიატომიტის კომბინატი, ხის გადამამუშ., რძის, სახამებელ-ბადაგის ქ-ნები, ხორცკომბინატი, უქსოვი მატერიალი ფ-კა, ხე-ტყის კომბინატი, სატყეო მეურნეობა.

ინი, შ ა ნ ი, ჩინელი ხალხის ისტორიის პირველი ეპოქისა და ადრინდელი სახელმწიფოს სახელწოდება (მე. წ. XVI-XI სს.). O-ის უკანასკნელი დედაქალაქი მდებარეობდა თანამედროვე ანიანის ახლოს, (პროვ. ხენანი). მოსახლ. მისდევდა მიწათმოქმედებასა და მესაქონლეობას. მიწას ამუშავებდნენ უმთავრესად ქვისა და ხის იარაღით, მნიშვნელოვნად იყო განვითარებული ხელოსნური წარმოება, კერძოდ, ბრინჯაოს ჭურჭლის, საბრძოლო და სამეურნეო იარაღის დამზადება და სხვ. O-ის ეპოქაში გაჩნდა იეროგლიფური დამწერლობა. O-ის სახელმწიფოს ხანგრძლივი ომები ჰქონდა მეზობელ ტომებთან. მე. წ. XI ს-ში O-ის სახელმწიფოში კლასობრივ წინააღმდეგობათა გამწვავებითა და შინაომებით ისარკებლა ფაუსტ ტომმა და O. გაანადგურა. საკითხი O-ის ეპოქის საზ. წყობილების შესახებ მეცნიერებაში ჯერ კიდევ არ არის გადაწყვეტილი.

ინი (Ina), მდინარე შვეიცარიაში, ავსტრიასა და გერ-ში, დუნაის მარჯვენა შენაკადი. სიგრძე 517 კმ, აუზის ფართ. 26,1 ათ. კმ². სათავე აქვს ალპებში. ქ. როზენჰაიმის ქვემოთ კვეთს ბავარიის პლატოს და მდ. დუნაისთან შეერთებამდე ჭრის ბავარიის ტყის შტოქედს. წყალდიდობა

იცის გაზაფხულსა და ზაფხულში, წყალმტირეა შემოდგომასა და ზამთარში. წყლის საშ. წლ. ხარჯი შესართავთან დაახლ. 800 მ³/წმ, მაქს. - 7 ათ. მ³/წმ. სანაოსნო მდ. ზალცაის შესართავიდან. იყენებენ ხე-ტყის დასაცურებლად. O-ის ნაპირზეა ქ. ინსბრუკი (ავსტრია).

ინიექცია (ლათ. injectio - შეგდება) (მედ.), სამკურნალო სითხის მცირე დოზის შეყვანა სხეულის ქსოვილებსა და ღრუებში; იგივეა, რაც შეშხავება.

ინილჩაი სამხრეთი და ჩრდილოეთი, ხეობის დატოტვილი მცინგარი ცენტრ. ტიან-შანში, მდ. ინილჩეის სათავეებში (ყირგ. სსრ). სამხრეთი O. უდიდესი მცინგარია ტიან-შანში და სიგრძით მეორეა (ფედინკოს მცინგარის შემდეგ) სსრკ-ში. სიგრძე 59,5 კმ, ფართ. 800 კმ². ჩრდილოეთი O-ის სიგრძეა 38,2 კმ.

ინიტიალი (ლათ. initials - საწყისი), 1. სახელისა და გვარის, სახელისა და მამის სახელის პირველი ასოები. 2. დიდი, ზოგჯერ მხატვრულად გაფორმებული ასოები წიგნის ან ხელნაწერის თავის ან აბზაცის დასაწყისში.

ინიტიაცია (ფრანგ. initiative <ლათ. initium - დასაწყისი), რაიმე საქმის თაობაზე, საჭიროებისას დამოუკიდებელი აქტივობების უნარი.

ინიტიაცი (ლათ. initiatio - საიდუმლოებათა განდობა), გვაროვნულ საზნაში გავრცელებულ ჩვეულებათა სისტემა, რ-იც დაკავშირებული იყო ახალგაზრდობის სქესობრივი მომწიფების პერიოდთან, ჭაბუკებისა და ქალიშვილების სრულწლოვან მამაკაცთა და ქალთა ასაკობრივ ჯგუფში გადასვლასთან (იხ. ასაკობრივი კლასები). O. მიზნად ისახავდა ახალგაზრდობის მომზადებას საწარმოო, საზ. და საოჯახო ცხოვრებისათვის. ეთნოგრ. მონაცემებით, O. მოიცავდა ახალგაზრდობის ფიზ. მოწიფულობის შემოწმებას წვრთნის, ვარჯიშის, ტკივილის გაძღვბის და ოპერაციის ჩატარებთ (წინადაცვეთა, კბილები ნაბტერება, ჭრილობის მიყენება კანზე და სხვ.). აგრეთვე მათთვის ტომის საიდუმლოებათა განდობას, მითების გადაცემას და ა. შ. გადმონათობად მიიჩნევენ იუდაიზმსა და ისლამში შემონახულ წინადაცვეთის წესს, ქრისტიანებში - ნათლობას და სხვ. ზოგიერთ მკვლევარი O-ის საწყისებს პირველყოფილი ჯოგის პერიოდს უკავშირებს.

ლიტ.: Семёнов Ю. И., Как возникло человечество, М., 1966.

ინკასო (იტალ. incasso), საბანკო ოპერაცია - ბანკი კლიენტის დავალებით იღებს იმ თანხას, რ-იც მას ერგება ფულადი, სასაქონლო ან საანგარიშსწორებო დოკუმენტების საფუძველზე. კაპიტალ. ქვეყნებში საინკასო ოპერაცია წარმოადგენს კომერც. მომსახურებას. მისი შესრულებისათვის ბანკი იღებს გასამრჯელოს, რ-ის ოდენობა განისაზღვრება ოპერაციის ხასიათითა და მყიდველისაგან გადასახდელის მიღების პირობებით. კაპიტალ. ქვეყნების ბანკები O-ზე იღებენ აქციებსა და ობლიგაციებს, აგრეთვე უცხოურ ვალუტას.

გვერდის სოციალ. მეურნეობის პირობებში მეურნეობაში O. სახელშეკრულებით და ფინანს. დისციპლინისა და სამეურნეო ანგარიშობის განმტკიცების ერთ-ერთი ძირითადი საშუალებაა. სსრკ-ში O-ს იყენებენ საქონლისა და მომსახურების უნაღლო ანგარიშსწორების ამქვეყნური ფორმით განხორციელებისას, აგრეთვე საერთაშ. ანგარიშსწორების დროს, რისთვისაც სახელმწ. და საგარეო ვაჭრობის ბანკები გარკვეულ საკომისიო გასამრჯელოს იღებენ.

ინკა (ესპ. inca), თავდაპირველად (XI-XIII სს.). პერუში მცხოვრები ინდიუს ენობრივ ჯგუფში შემავალი ინდიელი ტომი, შემდეგში კი ტომთა კავშირის მიერ შექმნილი სახელმწიფოს გაბატონებული ფენა. O-ის სახელმწიფო - ტაუან-

ტინსუიუ, რ-იც 1438 ჩამოყალიბდა, ადრე კლასობრივი დესპოტია იყო. ხარკს კრდნენ დაპყრობილი ტომებისაგან, ექსპლ. ატაციას უწევდნენ რიგითი მეთემეები ხელოსნებისა და მონებების (იანაკონა) შრომას. მათი საზნის ძირითადი სოც.-ეკონ. უჯრედი იყო მეზობელი თემი - აილი. მიწა ითვლებოდა მმართველის - უზენაესი ინკის საკუთრებად, რ-ის ხელისუფლება საკრალური შარავანდელით იმოსილი; მათი პირველი მითური მმართველი - მანკო კაპაკი მზის შვილად იქმნაჩნული. O. იყენებდნენ ირიგაციას, აშენებდნენ ადმ. და სამხ. დანიშნულების ნგებობებს. მათვე ეკუთვნის ინფორმაციის გადაცემის თავისებური სისტემა, ე. კვანძური წერის (კიპუ) შექმნა და დამწერლობის ჩანასახური ფორმის შემუშავება 1532 ესპ. დამპყრობლებმა ფ. პისაროს მთავრობით დაიპყრეს და გაძარცვეს O-ს სახელმწიფო, მათი კულტურა, ესპანელ მიერ დამორჩილებული O. შემდგომ კერუა ხალხის შემადგენლობაში შევიდნენ.

O-ის არქიტექტურა ცნობილია ადრელობითა და შენობათა ნანგრევებით (ტაძრები, სასახლეები, ობსერვატორიები ამფითეატრები, ციხესიმაგრეები). უზამაზარი ქვეყნისაგან ნაგები უძველესი ცნობიერი ნაგებობანი (საქსუამინის ციხესიმაგრე კუსკოს მახლობლად) შეცვალ გულმოდგინედ დამუშავებულმა, გრანიტბლოკებით ნაგებმა შენობებმა (პისაკ ციხესიმაგრე კუსკოს მახლობლად). O-ს ხუროთმოძღვრება გამოირჩეოდა პარმენიული და სადა ფორმებით, სიმკვრივით მათ თითქმის არ ჰქონდათ დეკორი. მ. მორჩენილია ჭურჭელი, მ. შ. ფიგურულ გაბრალეული, შავზედაპირიანი, O-ს საიუველირო ხელოვნების უმდიდრესი ნაგებობა თითქმის მთლიანად განადგურდა.

ინკვიზიცია (ლათ. inquisitio - ძებნა, გამოძიება), XIII-XIX სს-ში საგანგებო სეკლესიო სასამართლო რომის კათოლიკე ეკლესიაში, რ-საც ეკისრებოდა მწვალებლთა პოვნა და დასჯა - „მწვალებლური საკიერების ძიება“. საფუძველი ჩაუყარა ჯეკიდევ ვალდენსებთან და კათარებთან ბრძოლის დროს პაპმა ლუიუს III-მ, რ-მა 1184 იმპ. ფრიდრიხ I ბარბაროსასთან შეთანხმებით შემოიღო საეპისკოპოსო პრაქტიკულად O-მ თავისი საქმიანობა პაპინოკენტი III-ის დროს დაიწყო. ლატინის მე-4 საეკლ. კრებამ (1215) მწვალებლთა ძიება და დასჯა ეპისკოპოსთა მთავრობისაგან გამოაცხადა. 1231-35 პაპ გრეგოლ IX-ის მიერ გატარებულ დონისძიებათა შედეგად მწვალებელთა დევნა დაკისრათ სპეც. რწმუნებულებს - ინკვიზიტორებს (თავდაპირველად ინკვიზიტორბად ინიშნებოდნენ ლომინიკელი ბერები მოგვიანებით - ფრანცისკელებიც). საინკვიზიციო ტრიბუნალის წევრები სარგებლობდნენ პირადი ხელშეუხებლობით ექვემდებარებოდნენ არა ადგილ. საერთო საეკლ. ხელისუფალთ, არამედ უშუალო პაპს. O-ის სასამართლო მოქმედება ფრუულად, ეჭვმიტანილთ უმალავდნენ დამმზღებლისა და მოწმეთა სახელებს. XIII-60-იანი წლებიდან დაკითხვისას ბრადლებულთა გამოსატყებად შემოიღეს წამები O-ის მსხვერპლთ სჯიდნენ ეკლესიიდ განკვეთით, მკაცრი მარხვით, გვემიდრობით ან საცუდამო პატიმრობით სიკვდილით (იხ. აუტოდაფე). სიკვდილიმჯილის ართმევდნენ ქონებას და საჯარო ყიდდნენ. XV ს. დამღვევიდან O. განსაკურებით მძვინვარებდა ესპანეთში, სადა იგი ესპ. აბსოლუტიზმის ბასრ იარაღი იქცა. ესპ. მეფის მოთხოვნით პაპმა სიეტუს IV-მ დიდ ინკვიზიტორად დნიშნა ლომინიკელი ტორკვემბადა, რ-ი 18-წლიანი მოღვაწეობის დროს ესპანეთი ცოცხლად დაწვეს 10 ათასზე მეტი კაცი O. გავრცელდა ესპ. და პორტუგ. ამერკულ სამფლობელოებში და ნიდერლანდში.

[ს-ში O. იქცა კონტრარფორმაციის ერთ მთავარ იარაღად. 1542 პაპმა ლე III-მ რომში დააარსა უზენაესი საინჟინერიო ტრიბუნალი, რ-საც სათავეში ჰყენა კარდინალი კარაფა (შემდგომში) პავლე IV). O-ს დაექვემდებარა ცენსა, 1559 გამოიცა „ინდექსი აკრძალული ნებისა“. 1557 O. შემოიღეს პორტუგალიაში. საფრანგეთში ანრი II-მ პროტესტანტთა წინააღმდეგ დააწესა ე. წ. „ციტენ-პალატა“. გერმანიაში ე. მოისპო რეპრესიის გავრცელების შედეგად. ინგლისში O. შემოიღეს ლოლარდებთან ბრძოლაში (1401), გაუქმდა 1558. XVIII ს-ის დასაწყისში O-ის მოსაპოვებლად დასავლეთის ქვეყნებშიც. როგორც უმაღლესი ინსტიტუტი რწმენის საკითხებში, O. იტალია-განაგრძობს არსებობას „რწმენის კონკავაციის“ (1965-იდან) სახით და დაკისრული აქვს აგრეთვე კომუნისმთან ბრძოლა ფუნქცია.

ლიტ.: Г. Ригулевич И. Р., История инквизиции, М., 1970 (ბიბლიოგრ.); Г. Ч., История инквизиции в средние в., т. 1-2, СПб., 1911-12.

ვიზიტიური პროცესი (ლათ. in-
-itio - გამოკვლევა, გამოძიება), სისხ-
სამართლებრივი პროცესის ფორმა,
დროსაც დანაშაულის უშუალოდ სასა-
ნლო იძიებს, ე. ი. ბრალდების, სასა-
ნლოსა და დაცვის ფუნქციებს ერთი
აგივე ორგანო ასრულებს. O. პ. გან-
იხილება დამანასიათებელია ფეოდ.
ლმწიფოებისათვის. ინ. აგრეთვე სამ-
-ო პროცესი.

ითი, რელიქტური ტბა ბიჭვინთის კო-
-ე, აფხ. ასსრ გავრის საქალაქო საბჭოს
იტორიაზე, ზ. დ. 1 მ, სარკის ფართ.
კმ², უდიდესი სიღრმე 3,2 მ, წყლის
უღობა 810 ათ. მ³. ადრე ტბიდან ნა-
-ული გადინებოდა, წყალი მტკნარი
ამყვანე ტბის დონის ხელოვნურად
ქვის გამო. ტბაში ზღვის წყალმა
შეიყვანა და წყლის მარილიანობა 5
-მდე გაიზარდა. O-ში 10 სახეობის
ხია. თევზის რეწვა პერიოდულია.

ლინათორი (<ლათ. inclino - დაეხ-
-ება, მაგნიტური დახრილობის (ინ. დე-
-ქსის მაგნიტიზმი) საზომი ხელსაწყო.
სიძლიერა იყოს ისრისანი და ინდუქციუ-
-ის რიანი O. არის მაგნ. ისარი,
მისი სიმძიმის ცენტრში გამავალი
ის. ლერძის გარშემო ბრუნავს, თუ
ზვის ლერძი მაგნ. მერიდიანის სიბრ-
-მართობულია, ისარი დედამიწის
-ველის ზემოქმედებით მაქსიმალურად
არება. ისრის მაგნ. ლერძსა და პორიზ.
იტყვს შორის შექმნილი კუთხე მაგნ.
ხილვის ტალღა. ინ დ უ ქ ც ი უ რ ი
მოქმედება ემყარება ელექტრომაგნ.
ქცევის მოვლენას. თუ დედამიწის მაგნ.
დიანის სიბრტყეში მოთავსებული მბრუ-
-კონტორი ინდუქციური დენი არ წარ-
-მდება, მაშინ კონტორის ბრუნვის ღერ-
-აგნ. დაბაბულოების ვექტორის თანხვე-
-ლია და კუთხე კონტორის ბრუნვის
მსა და პორიზონტს შორის შეესაბამება
დახრილობის სიდიდეს. ა. ჩხეტია.

ლინოპეტი (ლათ. inclino - დაეხრი-
-ბის, ჭაბურღილის სიგრძეული
არეობის საკონტროლო ხელსაწყო.
ში ფართოდ გავრცელებულია იკ-2 ტი-
-პ., რ-იც შედგება სიღრმული გადამწო-
- და მარეგისტრირებელი სადგურისა-
- (მართვის პანელი). გადამწოდის მდე-
-ობას ჭაბურღილში განსაზღვრავს სამი
ნობიარე ელემენტი: ჩარჩო, შევუღა
უსოლი (ინ. ნახ.). ჩარჩოს ზედა ნა-
-ში მოთავსებული კოლექტორისა და
ბის მეშვეობით მართვის პანელის
ამ სქემას უერთდება კუთხეების (ან
ქუტების) რეოქორდი, რ-ის წინააღმდე-
-გედ წერტილში ჭაბურღილის ღერ-
-შვეული მიმართულებიდან გადხრის
ჩის (აზიმიუტის) პროპორციულია. კუ-

თხე და აზიმიუტი ფიქსირდება ელექტრო-
-მაგნიტიანი გადამრთველი მექანიზმით.
ჭაბურღილში სიღრმული გადამწოდი დის-
-ტანციურად იმართება საკარტაჟო კაბე-
-ლით.

ინკლუზივი (<ლათ. includo - ჩაურ-
-თავ, ჩაყრიცხავ), მრავლობითი რიცხვის
I პირის საგანგებო ფორმა, როცა ჩვენ-
-გულსხმობს «მე + შენ // თქვენ»; მაგ., სვა-
-ნის რ-ში ლ-იზმები-დ (მე და შენ // თქვენ-
-ვინაჩავთ), ლ-იკე-დ (მე და შენ // თქვენ-
-ვილებთ), ლ-ამარე-დ (მე და შენ // თქვენ-
-ვაშაადებთ). O-ის საპირისპირო ფორმაა
ექსკლუზივი.

ინკოგნიტო (იტალ. incognito <ლათ.
-incognitus - უცნობი), 1. თავისი ვინა-
-ობის გაუმჟღავნებლად, ფარულად. 2.
პირი, რ-იც მალავს თავის ვინაობას (არა-
-დანაშაულებრივი მიზნით) და სხვის სა-
-ხელს ატარებს.

ინკორპორაცია (გვიანდ. ლათ. incor-
-poratio - შთასეულება <ლათ. in - ში
-და corpus - სხეული) ლ ი ნ გ ვ ი ს
ტ ი კ ა შ ი, ერთ სიტყვაში (ძირითადად
ზმნაში) სუბიექტის, ობიექტის, იარაღის,
თვისების, გარემოების და სხვ. აღმნიშვნე-
-ლი ელემენტების ჩართვა. დამანასიათე-
-ბელია რთული კომპლექსი, რ-იც თავისი
მნიშვნელობით აღემატება სიტყვას (მოი-
-ცავს რამდენიმე ლექსიკურ ერთეულს) და
უახლოვდება სხვა ენათა შესიტყვებას,
აგებულებით კი არ უდრის შესიტყვებას;
ვინაიდან არ იშლება დამოუკიდებელ სი-
-ტყვებად. „მაგ., ჩუქურთად: - тл-танихъ
лвнты-пыгты-ркыш „მე ძალიან მტკივა
თავი“.

ინკორპორაცია ს ა მ ა რ თ ა ლ შ ი,
მოქმედი კანონმდებლობის და სხვა ნორმატი-
-ული აქტების სისტემატიზაციის ერთ-ერთი
ხერხი, რ-ის დროსაც მთელი სამართ. მან-
-სალა ერთიანდება და განლაგდება გარკვე-
-ული წესით (ქრონოლოგიურად, სამართ.
დარგების მიხედვით და სხვ.) მათში არსე-
-ბითი ცვლილებების შეუტანლად. ინ. აზ-
-რეთვე კოდიფიკაცია.

ინკორპორაციული ანაბი, ენათა მორ-
-ფოლოგიურ კლასიფიკაციაში ერთ-ერთი
ტიპის სახელწოდება. ამ ენებისათვის და-
-მანასიათებელია ინკორპორაციის გამო-
-ყენება. O. მ-ში დადასტურებულია აგლუ-
-ტინაციაც. O. მ-ა პალეოაზიური ენები,
ჩრდ. ამერიკის ინდიელთა ენები.
ინკპინი (Inkpin) ალბერტი (1884-29.
III. 1944, ლონდონი), ინგლისის მუშათა
მოძრაობის მოღვაწე. 1904-იდან შევიდა
ს.-დ. ფედერაციაში. 1913 აირჩიეს ბრიტ.
სოციალ. პარტიის გენ. მდივნად. დიდი
ბრიტ. კომპარტიის ერთ-ერთი დამაარსე-
-ბელი (1920). აქტიურად იბრძოდა ანტი-
-საბჭო. ინტერვენციის წინააღმდეგ. 1930-
-იდან ხელმძღვანელობდა „საბჭოთა კავ-
-შირის მეგობართა“ საერთაშორისო, შემ-
-დეგ კი ინგლ. საზ-ბას.

ინკრიმინირება (ლათ. in - ში და cri-
-men - დანაშაული, ბრალი), ბრალდების
წყვენება რაიმე დანაშაულის ჩადენაში.

ინკრუსტაცია (ლათ. incrustatio <inc-
-rusto - ვფარავ ფენით ან ქერქით,
ვაწყო მარმარილოთი), ნაკეთობის ან
შენობის (ფასადის, ინტერიერის) დეკორი-
-რების სახეობა, მარმარილოს, კერამიკის,
ლითონის, ხის, სადაფის და ა. შ. ნატყე-
-ბის საგნის ზედაპირში ჩასმა. ცნობი-
-ლია O-ის სხვადასხვა სახეობა: ხისა ხით
(ინტარსია), ლითონისა ლითონით, ქვისა
ქვით გაწყოება. ძვ. აღმოსავლეთსა და
ანტიკური ეპოქის ქანდაკებებს თვალზე
O-ით აქვს შესრულებული. თანამედროვე
მშენებლობაში O. არსებითად ნიშნავს
ბეტონის ფილებზე კერამიკული ნახევრით
ფაქტურის შექმნას.

ინკრუსტაციული სტილი, მიმართულე-
-ბა იტალიის რომანულ არქიტექტურაში.
განვითარდა ტოსკანაში XI-XIII სს-ში.
O. ს-ის ტაძრებისათვის (ბაპტიკურიუმი,
1059 - XIII ს.; სან-მინიატო ალ მონტეს

ეკლესია, 1014-1207; ორივე ფლორენცია-
-ში) დამახასიათებელია მორთულობის სი-
-უხვე. ნაგებობა შიგნით და გარედან მდიდ-
-რულად არის შემკული (ინკრუსტირებუ-
-ლი) ფერადი მარმარილოს გეომ. ორნა-
-მენტითა და ორდერული ელემენტების გა-
-მოსახულებებით.

ინკუბატორი (<ლათ. incubo - გამოვ-
-ჩეკ, სას. -სამ. ფრინველთა კვერცხიდან
მოზარდულის ხელოვნურად გამოსარეკი
აპარატი. მარტივი O-ები - სპეც. შენობა,
გასათბობი კასრები, ლუმები და სხვ. - ჯერ
კიდევ რამდენიმე ათასი წლის წინათ პქონ-
-დათ. ევროპასა და აშშ-ში სხვადასხვა
კონსტრუქციის O. გამოჩნდა XIX ს-ში.
სსრკ-ში O-ების სამრეწვ. წარმოება და-
-იწყო 1928-იდან, ახლანდ. O-ები უმათარე-
-სად ორი სახისაა - კაბინეტური და კარა-
-დული (უფრო გავრცელებულია). 1971
სსრკ-ში მოქმედი O-ების საერთო ტევადო-
-ბა 1,7 მლრდ-ზე მეტ კვერცხს შეადგენდა

ინკუბაციის (ლათ. incubatio - გამოჩე-
-კა) მ ე ფ რ ი ნ ე ე ლ ე ბ ა შ ი, სასო-
-ფლო-სამეურნეო ფრინველთა კვერცხი-
-დან მოზარდულის გამოჩეკა ინკუბატო-
-რში. ეს წესი ჯერ კიდევ 2500 წლის
წინათ სტოდნიათ ეგვიპტესა და ჩინეთში.
XX ს. შუა წლებიდან O. სას. -სამ. ფრინ-
-ველთა გამრავლების ერთ-ერთი ძირითა-
-დი ხერხია. O. შეიძლება ვველა სახის
ფრინველის - ქათმის, ინდაურის, იხვის,
ბატის, ციცრის, ხოხობის და სხვ. კვერცხი-
-დან. O-თვის არჩევენ ახალ, ბიოლოგიურად
სრულფასოვან კვერცხს, კლინიკურად
ჯანსაღი ფრინველისას, რ-თაც მიაღ-
-წიეს: ქათამა 8-9, იხვმა 6-7, ბატმა 9-
-10, ინდაურმა 8 თვის ასაკს. კვერცხის მან-
-სა (გრამობით) არ უნდა იყოს საშუალოზე
დაბალი: მეკვერცხული ქათმისა არანაკლებ
50, სახორცე-მეკვერცხულისა - 52-53, ინ-
-დაურისა - 70-80, იხვისა - 80-100, ბა-
-ტისა - 120-180, ციცრისა - 40-45. O-ის
ხანგრძლივობა (დღეღამური) ქათმის კვერ-
-ცხისა არის 20-22, იხვისა-27-28, ინდა-
-ურისა-26-28, ბატისა-29-30. საინკუბა-
-ციო რეჟიმის მთავარი ფიზ. ფაქტორებია
ტემპ-რა, შეფარდებითი ტენიანობა, ჰაერის
ქიმ. შედგენილობა და მოძრაობის სიჩქარე
ინკუბატორში. ქათმის, ინდაურისა და იხ-
-ვის კვერცხი ვერტიკალურად უნდა იყოს
(საკვერო კამერა ზემოთ), ბატის კვერცხი-
-დახრილად ან პორიზონტალურად. O-ის
მთელ პერიოდში კვერცხის გადბრუნება
ხდება ავტომატურად, ყოველ 2 სთ-ში ერთ-
-ხელ. გამოჩეკამდე 1-2 დღით ადრე კვერ-
-ცხები გადააქვთ გამოსარეკ კარაბოში.

ინკუბაცია გრენისა, გ რ ე ნ ის გა-
-მ თ ც ც ხ ე ბ ა, სპეციალურად მო-
-წყობილ შენობაში - ინკუბატორიუმში -
-თუთის აბრეშუმზვევიას კვერცხიდან (გრე-
-ნი) მუხლუხის გამოსვლა. ჩანასახის ნორ-
-მალური განვითარებისათვის კვერცხს ხე-
-ლოვნურად უქმნიან საჭირო ტემპ-რას. ჰა-
-ერის ტენიანობას, განათებას, ვენტილა-
-ციას.

ინკუნაბულა (ლათ. incunabula - ად-
-რეული ბავშვობა, აკვანი, დასაწყისი),
პირველნაბეჭდი წიგნები, რ-ებსაც ამზადებ-
-დნენ ანაწყოები ფორმებიდან 1501-მდე. O-ის
შრიფტი უმეტესად გუთურია, აბზაცები
არა აქვს; ტირაჟი, როგორც წესი, 100-
-300 ცალია. სულ გამოქვეყნებული იყო 40

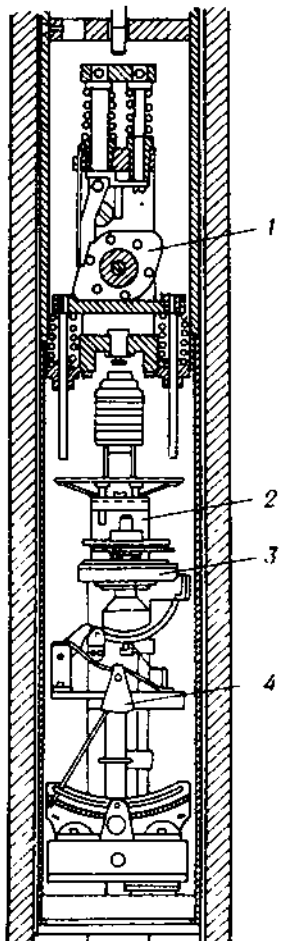

ინკლინომეტრი იკ - 2-ის
საზომი კვანძი: 1-გადამრ-
-თველი მექანიზმი, 2-ჩარ-
-ჩი; 3-ბუსოლი; 4-შეკუ-
-ლა

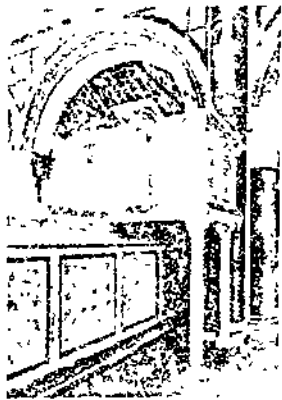

ინკრუსტაციული სტილი.
სან-მინიატო ალ მონტეს ეკ-
-ლესიის ტიხარი და კათე-
-დრა. 1207. ფლორენცია.

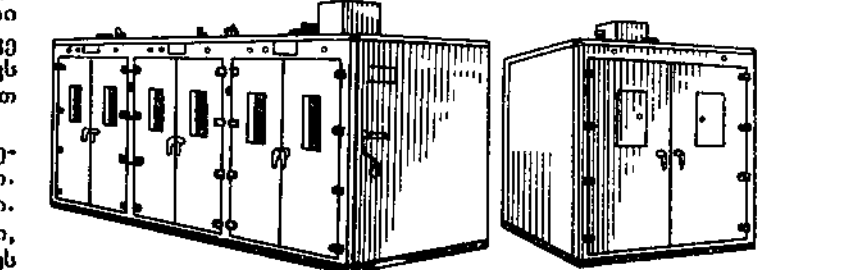

ინკუბატორი „უნივერსალ-
-45“ და მისი გამოსარეკი
კარადა (მარჯვნივ).



ნ. ინოზემიცი.

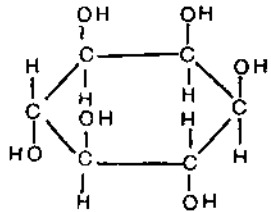

ინოზიტი. მეზონოზიტი.



ინოსტრანცევია.

ათ-მდე ი. არსებობს ძვ. სლავურ ენაზე კირილიციით აწყოილი ი. რუსული ი. არ არსებობს, რადგანაც პირველნაბეჭდი რუს. წიგნები გამოჩნდა მხოლოდ XVI ს. შუა წლებში. სსრკ-ში ი-ის შედარებით დიდი კრებულები დაცულია ვ. ი. ლენინის სახ. სახელმწ. ბ-კაში, მ. სალტიკოვ-შჩედრინის სახ. საჯარო ბ-კაში ლენინბ-რადში, სსრკ მეცნ. აკად. ბ-კაში. თსუ-ის სახელმწ. ბ-კაში დაცულია ქ. ლიუბევი 1484 გერმ. ენაზე გამოცემული ი. „ცხოვრება წმინდა იერონიმესი“.

ინო, სოფელი დუშეთის რ-ში (მაღაროს-კარის სოფსაბჭო), ფშავის არაგვის ხეობაში, მარცხ. მხარეს. ზ. დ. 1200 მ; დუშეთიდან 44 კმ. მაღაროსკარის ვაჭა-ფშაველას სახ. კოლ-ბა(მეცხოველეობა). რვაწლ. სკოლა სოფ. ჩარგალში (8 კმ).

ინოვროსლავი (Inowroclaw), ქალაქი პოლონეთში, ბიდგოშის საციფოვოში, მდ. ნოტეცის მახლობლად. 61,2 ათ. მცხ. (1976). სარკინიგზო კვანძი. სოფის, სას.-სამ. მანქანების, ავტომობილის დეტალების წარმოება, ჩამოსხმა. კვების მრეწველობა. ი-ის მიდამოებში იღებენ ქვამარილსა და თაბაშირს. ბალნეოლ. კურორტი.

ინოვაციონი ნიკოლოზ ნიკოლოზის ძე (დ. 4. IV. 1921, მოსკოვი), საბჭ. ეკონომისტი და ისტორიკოსი. სსრკ მეცნ. აკად. აკადემიკოსი (1968). სკკპ წევრი 1943-იდან. დაამთავრა მოსკ. საერთაშ. ურთიერთობათა ინ-ტი (1949). 1952-55 უფრ. „კომუნისტის“ კონსულტანტი იყო, პარალელურად ეწვოდა პედ. მუშაობას. 1959-61 სსრკ მეცნ. აკად. მსოფლიო ეკონ. და საერთაშ. ურთიერთობათა ინ-ტის დირექტორის მოადგილე, 1961-იდან გაზეთ „პრავდის“ მთავარი რედაქტორის მოადგილე, 1966-იდან კი მსოფლიო ეკონ. და საერთაშ. ურთიერთობათა ინ-ტის დირექტორი. მისი შრომები ეხება უმთავრესად საგარეო პოლიტიკის, საერთაშ. ურთიერთობის, მსოფლიო ეკონ. და საერთაშ. კომუნისტური მოძრაობის პრობლემებს. ი-ის რედაქციითა და თანაავტორობით გამოცემულია წიგნები: „საერთაშორისო ურთიერთობანი მეორე მსოფლიო ომის შემდეგ“ (ტ. 1-3, 1962-65), „თანამედროვე მონოპოლისტური კაპიტალიზმის პოლიტიკური ეკონომია“ (ტ. 1-2, 1970). სსრკ სახელმწიფო პრემიის ლაურეატი (1977). 1971 სკკპ XXIV ყრილობაზე ი. აირჩიეს სკკპ ცკ-ის წევრობის კანდიდატად. სსრკ X მოწვევის უმაღლესი საბჭოს დეპუტატი. დაჯილდოებულია ლენინის ორდენით, 5 სხვა ორდენითა და მედლებით.

ინოზიტი, ბენჯილი, ციკლოქსანოლი, 6-ატომიანი სპირტი. ი-ის 9 შესაძლებელი სტერეოიზომერიდან ვიტამინის თვისებები აქვს მხოლოდ მეზონოზიტს.

ი. მკვრივი ნივთიერებაა, აქვს ტკბილი გემო. მოლ. მასა 180,2. ადვილად იხსნება წყალში, არ იხსნება ორგ. გამხსნელებში; ფართოდაა გავრცელებული მცენარეებში. წარმოადგენს ზოგი მიკროორგანიზმის ზრდის აუცილებელ ფაქტორს. ი-ზე ადამიანის დღელამური მოთხოვნაა დაახლოებით 1-1,5 გ.

ინოკანტი (გვარად ბელიავევი), საქართველოს ეგზარქოსი 1909-13. ქმნიდა რელიგ. საზ-ბებსა და ორგანიზაციებს, რ-ებიც აგრძელებდნენ რევოლუციის წინააღმდეგ მიმართულ რელიგ. შინაარსის წერილებს. განსაკუთრებით ზრუნავდა არსებული რეგიმის ერთგული ახალგაზრდა სას. პირების აღზრდაზე. მისი ინიციატივით სასწავლებლების ბ-კები კომპლექტირებოდა რელიგ. შინაარსის ლიტ-რით. თბო-ზიციაში მყოფ ქართვ. ავტოკეფალისტთა გულის მოსაგებად დაუშვა საღვთო სჯულის სწავლება ქართ. ენაზე.

ინოკანტი (Innocentius), ინოჩენციო, რომის პაპები: ი. III, ერისკაცობაში ჯოვანი ლოტარო დი სე-

ნი (Lotario di Segni) (1160/61, ანანი, - 16. VII. 1216, პერუჯა), რომის პაპი 1198-იდან. მისი პონტიფიკატის ჟამს პაპობამ დიდ სიძლიერეს მიაღწია. თავის ხელი-სუფლებას დროებით დაუმორჩილა სიცილიის სამეფო. გერმანიაში ცენტრ. ხელი-სუფლების დასასუსტებლად შულს ალყი-ვებდა იმპერატორის ტახტისათვის შებრ-ძოლ ველფებსა და შტაუფენებს შორის. მის ვასალებად ცნეს თავი ინგლ., არაგონის, პორტუგალიისა და ბულგ. მეფეებმა. მოსპო ქ. რომის ავტონომია და პაპის სახელმწიფოს მთელ ტერიტორიაზე პაპის ხელისუფლება აღადგინა. ინიციატორი იყო IV ჯგეროსნული ლაშქრობისა. 1202 დამტკიცა მახვილსანთა ორდენის დაარ-სება. 1215 მოაწყო გერმ. რაინდთა ჯვარ-ოსნული ლაშქრობა პრუსების, 1209 - ალბიგოელების წინააღმდეგ. დაუნდობ-ლად დევნიდა მწვალებლებს. ხელს უწყობ-და ინკვიზიციის ორგანიზაციას. ფრან-ცისკელთა ორდენი გადააქცია პაპობის პოლიტიკის მძლავრ იარაღად

ი. IV, ერისკაცობაში სინიბალდო ფიესკი (Sinibaldo Fieschi) (დაახლ. 1195, გენუა, - 7. XII. 1254, ნეპოლი). რომის პაპი 1243-იდან. განაგრძობდა პაპ გრიგოლ IX-ის დროს დაწყებულ ბრძო-ლის გერმ. იმპ. ფრიდრიხ II შტაუფენთან. ლიონის მსოფლიო საეკლ. კრებაზე (1245) ფრიდრიხ II მწვალებლად და ტახტიდან გა-დაყენებულად გამოაცხადა. ფრიდრიხ II-ის გარდაცვალების (1250) შემდეგ ებრძოდა მის მემკვიდრეს კონრად IV-ს. მხარს უჭერ-და ტევტონურ ორდენს და მის დამპყრობ-ლურ პოლიტიკას დას. ევროპაში. 1245 მონღოლთა დიდ ხანთან დიპლ. მისიით გაგზავნა პლანო კარპინი. ი. IV ცნობილი იურისტი იყო.

ი. VI, ერისკაცობაში ეტიენობერ-ი (Etienne Aubert) (გ. 2. IX. 1362, ავინიონი), ავინიონის პაპი 1352-62. იურისტი, სამოქალაქო სამართლის პროფესო-რი და მთავარი მოსამართლე ტულუზაში. კარდინალი 1342-იდან. 1352 წ. 18 დეკ-იდან - პაპი. 1355 რომში მეფედ აკურთხა კარლ IV. ი. VI-ის უმამდგომლობით 1360 დაიღო ზავი საფრანგეთსა და ინგლისს შო-რის. მისმა ლეგატმა კარდინალმა ალბორ-ნოციმ დაქირავებული ჯარით გაათავისუ-ფლა პაპის ოლქის ნაწილი და აღადგინა პაპის ხელისუფლება. 1356 ი. VI-მ თბი-ლისელ კათოლიკეთა ეპისკოპოსად და-ნიშნა ბერტრამო (Bertramo) და წერი-ლით სთხოვა თბილ. კაპიტულს, სამღვდელ-ლოებასა და ვრს, ასევე სულთანის ეპის-კოპოსს (რ-საც თბილ. ეპისკოპოსი ექვემდ-ებარებოდა) პატივით მიეღო ბერტრამო.

ი. XI, ერისკაცობაში, ბენედეტო ოდესკალი (Benedetto Odescalchi) (1611 კომო, - 1689, რომი), რომის პა-პი 1676-89, ოტდაათწლიანი ომის (1618-48) დროს ჯარისკაცი იყო. შემდეგ იურისტი გახდა. იყო პაპის პროტონოტარიუსი, 1645-იდან - ეპარქიალი, 1654-იდან - ნოყარ-ის ეპისკოპოსი, 1676 წ. 21 სექტ-იდან - პაპი. იბრძოდა ნეპოტიზმისა და კურიის ბოროტმოქმედებათა წინააღმდეგ. მხარს უჭერდა იანსენიტებს და ებრძოდა იეზუიტებს, ი. XI-თან ურთიერთობა პქონ-დათ ქართლის სამეფოს მესვეურებს. პატრ-ანჯელო ფილინელს ი. XI-თვის რომში ჩაუვლანია ქართლის მეფე გიორგი XI-ისა და არქიეპისკოპოსის ექვთიმე რატიშვილის წერილები.

ლიტ.: თამარაშვილი მ., ისტორია კათოლიკობისა ქართველთა შორის...ტფ., 1902.

ინოკულაცია (ლათ. inoculatio - მენო-ბა, აცრა), ცოცხალი მიკროორგანიზმების, ინფიცირებული მასალის, შრატისა და სხვადასხვა ნივთიერების შეყვანა მცენა-რის, ცხოველისა და ადამიანის ორგანიზმში (აგრეთვე საკვებ არემში). ინფიცირული და-ავადების გამომწვევის (მაგ., ვაქცინის ვი-რუსის) ი-ით იწვევენ ადამიანის მსუბუქი

ფორმით დაავადებას, რაც განაპირობე იმუნიტეტის გამოიშვავებას. ი-ს იცენებ, აგრეთვე როგორც სამკურნალო, ი პროფილაქტიკისათვის.

„ინოსტრანცია ლიტერატურა“, რ-სული ყოველთვიური ლიტერატურულ მხატვრული და საზოგადოებრივ-პოლიტ-კური ჟურნალი, სსრკ მწერალთა კავშირ, გამოცემა; გამოდის 1955-იდან მოსკოვში არის ჟურნ. „ინტერნაციონალნაა ლიტ-რატურის“ (1933-43) გაგრძელება. უწ-ნალი აქვეყნებს სხვადასხვა კვეყნისა კონტინენტის გამოჩენილ მწერალთა ნ-წარმოებებს, თარგმანებს, კრატ. წერი-ებს; ასახავს საბჭ. და საზღვარგარეთე ლიტერატურათა ურთიერთობაა და კა-შირს. ტირაჟი 690 ათ. ცალი 1979.

ინოსტრანცია (Inostranctavia), პე-მული დროის ქვეწარმავლების გვარი მ-ცინაირთა რიგისა. სახელი ეწოდა რუ-გეოლოგის ა. ინოსტრანცევის პატივსაც-მად. ი-ს სახეულის სიგრძე 3 ლწვეწ-ქმონდა დიდი ზომის ბასრი ქვები, ტ-თებზე - მძლავრი ბრტყალები, შედა-ბით მსუბუქი ჩონჩხი. მათი ნამარხი ჩონჩ-ხი რუსმა მეცნიერმა ვ. აბალცკიმ ჩრ-ღვინის ზედა პერმულ ნალექებში აღმო-ჩინა. დ. გაბუნს-

ინეანიუ (ფრანგ. ingeneue, სიტყვასიტ-ვით - გულბრყვილო), მსახობის ა-ლუა: გულბრყვილო, მგრძობიარე ახა-გაზრდა ქალიშვილების როლი.

ინსბრუკი (Innsbruck, სიტყვასიტყვით ხიდი მდ. ინზე), ქალაქი დას. ავსტრიაში აღმ. ალპებში, მდ. ინის სპარზე, 574 სიმაღლეზე. ტიროლის მხარის აღმ. ცე-ტრი. 115,2 ათ. მცხ. (1971). ქალაქი გ-ვითარდა სავაჭრო-ხელოსნური დასახლ-ბიდან. 1234 მიიღო ქალაქის უფლება. მ-ახლ. 1420-იდან 1665-მდე იყო ტიროლუ-ქ პაპსურგების რეზიდენცია, შემდეგ - ტ-როლის მხარის აღმ. ცენტრი. 1805 ნაპ-ლეონ I-მა ი. მთელ ტიროლთან ერთ-ბავარიას გადასცა. 1809 აჯანყებულ-გლეხებმა, რ-ებსაც ანდრეას პოფერი-თაურობდა, ი-თან დაამარცხეს ფრანგებ-მა ბავარების ჯარი. 1814 ი. დაუბრუნ-ეს ავსტრიას. 1918 დამლევს მცირე ხნით დ-უფლენ იტალიელები. 1938 ავსტრიასდ-ერთად დაიჭრო შიტლერულმა გერმან-ამ. 1945-55 მიექცა ავსტრიის ოკუპაცი-საფრ. ზონაში.

ი. დიდი სტრანსპ. კვანძია. განვი-რებულია საფეიქრო (შალის, ბამბის აბრეშუმის ქსოვილების წარმოება), ტ-თონდასამუშ., ქიმ. და კვების მრეწველ-ბა. მხატვრული სახელოსნოები (მოზაი-მინა და სხვ.). უნ-ტი (XVII ს.). ი. ტუ-ზმისა და სპორტის ზამთრის სახეობა-ცენტრია. მუზეუმები (ეთნოგრ., მხარე-მცოდნეობის, ისტ.), ბოტან. ბაღი.

ძვ. ქალაქში (მდ. ინის მარჯვ. ნაპე-ზე) აღმართულია ერკერებისანი და ლოკ-ებიანი (ლოკებს „ოქროს სახურავი“, 15 მ-მაღალი შენობები). არქიტ. ძეგლთა-აღსანიშნავია: ქალაქის კოშკი (XIV-X სს.), პოფერგის სასახლე (XIV-XV სს.), პოფერგის ეკლესია (1553-63), ანას სვეტი (1706). 1964 ზამთრის ოლ-პური თამაშებისათვის ააშენეს სტა-ონი გადახურული ყინულის საციკურ-მოედნით (არქიტ. პ. ბუზრაინერი) და მადლივი შენობა.

ინსექტიციდი (ლათ. insectum - მ-რი და ceado - ვკლავ), მავნებელ მწე-რ წინააღმდეგ ბრძოლის ქიმიური საშუა-ბები. მწერის სხეულში შეღწევის გზე-მინებულთ ი-ს ყოფენ 4 ჯგუფად: ნ ა წ ლ ვ ი ს ი. მწერის ორგანიზმში ხვდება პი-დან. მათ განეკუთვნება დარიშხანის ა-ორგ. ნაერთთა უმეტესობა (კალციუმ მანგიუმის, ბარიუმის, ტყვიის არსენატ-კალციუმის არსენიტი), სილიციუმოფთო-ლები და ლითონთა ფთორიდები, თიოლი-ნილამინი და სხვ. კ ო ნ ტ ა ქ ტ უ რ ი მწერის სხეულში ხვდება კანის საფარედ

დან. ამ ჯგუფის ო-ს განეკუთვნება ფოსფორის, ქლორის, აზოტისა და გოგირდის ორგანიზმები, პირველნი და პირველნი-ები; სისტემა ურ ანუ შიდამცენარეული-ის შთანთქმის მცენარის ფესვები ან ფოთლები, შემდეგ მიყვება ჭურჭელ-ბოჭკოვან აისტიმას საკვებთან ერთად და მცენარეს აცავს პარაზიტი მწერებისაგან. ასეთი ო-ს მეთოდურ კატეგორიას, ფოსფამიდი და სხვ. სისტემურ (ფოსფორორგანული) ო-ს აყენებენ აგრეთვე ექტოპარაზიტების წინააღმდეგ საბრძოლველად, დერატიზაცი-სათვის და სხვ.; ფ უ მ ი გ ა ნ ტ ე ბ ი ანუ აუნტეკითი ო. ორთქლი ან აირია და მწერის ორგანიზმში ხვდება სუნთქვის დროს ჭრატეველური სისტემის გზით. ამ ო-ს განეკუთვნება ჰექსაქლორბოტადიენი და სხვ. აღნიშნული კლასიფიკაცია პირობითია, კინაიდან ო-ის უმეტესობა მწერის ორგანიზ-ში შეიძლება ერთდროულად რამდენიმე კზით შეიჭრას.

მსოფლიოში მავნებელი მწერებისაგან გამოწვეული ზარალი მართო მეცენარეო-ბაში წელიწადში დაახლ. 30 მლრდ. დო-ლარს შეადგენს, მოუხდავად ამისა, არა-არგ. ო-ის წარმოება მათი ძლიერი მოშ-ამეველი მოქმედების გამო სისტემატურად ჰცირდება, სამაგიეროდ, მათ ადგილს იკა-ყებს ახ. ორგ. პრეპარატები, რომელთა წარმოება დღითი დღე მატულობს. ამჟამად მსოფლიოში 200-ზე მეტი დასახელების ინსექტიციდია. განსაკუთრებით ფართო-დაა გავრცელებული ფოსფორის, ქლორის ორგ. ნაერთები და კარბამინიფაზის ნა-წარმი. ო-ს იყენებენ შესრებით, შეფრქვე-ვით, შენჩლოვით ანუ ფუმიგაციით და ახვ. ზერხით. პრეპარატი შეიძლება იყოს ემულსია, სუსპენზია, ფხვნილი და სხვ. (იხ. პესტიციდები).

ადამიანსა და თბილისხლიან ცხოვე-ლებზე მომხმამეველი შემოქმედების მიზე-დით ო-ს ყოფენ 4 ჯგუფად: ძლიერმოქმე-დი, მაღალტოქსიკური, საშ. ტოქსიკური და დაბალტოქსიკური. მცენარეზე ან ცხო-ველის ორგანიზმზე ო-ის მოქმედების ხან-გრძლივობა სხვადასხვაა და ერთი დღიდან რამდენიმე წლამდე გრძელდება. ადამი-ანის ორგანიზმზე ო-ის საზიანო მოქმედე-ბის თავიდან ასაცილებლად საჭიროა მკა-ვრად დავიცვათ მათი შენახვის, გამოყენე-ბისა და ტრანსპორტირების შესახებ ინსტ-რუქციით გათვალისწინებული მოთხოვნები. ლიტ.: Б е р и м Н. Г., Биологические основы применения инсектицидов, Л., 1971; М е л ь н и к о в Н. Н., Химия пестици-дов, М., 1968.

ინსინუაცია (ლათ. insinuatō), მონაჭო-რი ვინამე სახელის გასატყუანად; ცალისწა-მება.

ინსოლაცია (ლათ. insolatō < insolo — გამწვანება), დედამიწის ზედაპირის დას-ნივება მზის პირდაპირი ან ჯამური რადი-აციით. ჩვეულებრივ იგულისხმება რადი-აციის ნაკადი დედამიწის კორიზ. ზედა-პირზე, თუმცა ფართო გაგებით მზის სხი-ვებისადმი მართებული ზედაპირის, აგრეთ-ვე შვეული (კედელი) და დახრილი (მთის კალთა) ზედაპირების ო-საც გულისხმობ-ენ. ო-ის ინტენსიურობა გამოსახება ენერ-გიის იმ რაოდენობით, რ-იც დროის ერთ-ეულში დასხივდება ფართობის ერთეულზე (ვტ/მ²). ო. დამოკიდებულია მზის სიმაღ-ლეზე, დასნივებული ზედაპირის მდებარე-ობაზე, სიმაღლეზე ზღვის დონიდან, აგრე-თვე დრუბლიანობასა და ატმოსფეროს გამ-ჭვირვალობაზე. ო. განაპირობებს დედამი-წის ზედაპირისა და ატმოსფეროს სითბურ მდგომარეობას და ბუნებრივ განათებუ-ლობას დედამიწაზე. საბოლოოდ ო-ზეა დამოკიდებული დედამიწის კლიმ. პირობე-ბიც. ო-ის გათვალისწინება აუცილებელია სოფ. მეურნეობაში, დასახლ. ადგილების დაგეგმარებისას, მზით მკურნალობის დროს და სხვ.

ინსპექტორი (ლათ. inspector — მეთ-ვალურე, ზედამხედველი), 1. საბჭ. სა-ხელმწიფო დაწესებულებასა და საწარმო-

ში, აგრეთვე მრავალ საზოგადოებრივ ორგანიზაციაში — თანამდებობის პირი, რ-იც ზედამხედველობასა და კონტროლს უწევს საქვეუწყებო ორგანოთა თუ ცალ-კეულ პირთა საქმიანობას (საფინანსო ო., სასკოლო ო., სანიტ. ო.), 2. რევოლუ-ციამდელ რუსეთში — ვაჟთა საშ. სასწავ-ლებლის დირექტორის თანაშემწე სასწავ-ლო და აღმზრდელითა და რგმი (გიმნა-ზიის ო., რეალური სასწავლებლის ო.).

ინსპექცია ს ა ხ ე ლ მ წ ი ფ ო (ლათ. inspectio — დათვალიერება, გასინჯვა), მმართველობის სპეციალური ორგანო, რ-იც ადმინისტრაციულ ზედამხედველობას უწევს ამა თუ იმ დარგში კანონიერების დაცვას. უფლებამოსილების მიხედვით გან-ნასხვავებენ საუწყებო ო-ს, რ-იც აკონტრო-ლებს კანონიერების დაცვას ერთი სამი-ნისტროს ფარგლებში (მაგ., გაზის მრეწვ. სამინისტროსთან არსებული გაზის ო.) და საუწყებათმორის ო-ს, რ-იც აკონტრო-ლებს ყველა ორგანიზაციას, უწყებასა და დაწესებულებას საუწყებო დაქვემდებარე-ბისაგან დამოუკიდებლად (ავტონისპექ-ცია, სანიტ. ო. და სხვ.). საზედამხედველო ობიექტებზე დადგენილი წესების დარღვე-ვათა აღმოფხვრის მიზნით ო-ებს აქვთ მი-თითების, აგრეთვე აღმ. სახელის დაკის-რების (ჯარიმა, თანამშრომლის სამუშაო-დან გადაყენება და სხვ.) უფლება.

ინსპირაცია (ლათ. inspiratio — აღმა-ფრენა, შთაგონება < ლათ. inspiro — ვისუნთქავ, შთავაგონებ), 1. ვინმესთვის რაიმე მოქმედების, აზრის, თვალსაზრისის შთაგონება. 2. ვისიმე შეგულებიანება, წა-ქეზება. 3. (მედ.) შესუნთქვა.

ინსტანცია (ლათ. instantia — უშუალო სიხლოვე), სახელმწიფო მმართველობის, პარტიული, პროფკავშირული, სასამართ-ლო ან სხვა ურთიერთდაქვემდებარებულ ორგანოთა ცალკეული რგოლი, საფერხი. სსრკ-ის სასამართლო სისტემაში საქმეთა განხილვისას განასხვავებენ: I ო-ს, სადაც საქმეს არსებითად განიხილავენ; II (საკა-საციო) ო-ს — განიხილავენ I ო-ის სასა-მართლოს იმ გადაწყვეტილებასა და განა-ჩენს, რ-იც ჯერ კიდევ არ არის შესული კანონიერ ძალაში. სამოქალაქო და სისხ-ლის სამართ. უმეტეს საქმეთა განხილვისა-თვის I ო. არის სახ. სასამართლო, უფრო მნიშვნელოვან საქმეთათვის კი — შემდგო-მი სასამართლოები (საოლქო სასამართ-ლო, მოკავშირე რესპ. უმაღლესი სასამარ-თლო და სხვ.).

ინსტინქტი (ლათ. instinctus — განზ-რახვა), ორგანიზმის თანდაყოლილი რთუ-ლი რეაქციების (ქვევითი აქტების) ერ-თობლიობა, რ-იც ჩვეულებრივ უცვლელად ვლინდება გარეგანი ან შინაგანი გავლენი-ების საპასუხოდ. ევოლ. თვალსაზრისით ინდივიდისათვის ო. წინა თაობების სასარ-გებლო „ინდივიდუალური გამოცდილებაა“, რ-იც მის ნერვულ სისტემაშია აღბეჭდილი. ო-ის მექანიზმი, ი. პავლოვის მიხედვით, უპირობო რეფლექსურია (იხ. უპირობო რეფ-ლექსი). ო-ს ჩვეულებრივ მხოლოდ რთულ უპირობო რეფლექსებს (კვების, თავდაც-ვის, სქესობრივი ლტოლვისა და სხვ.) უწო-დებენ. ყოველი ო. შედგება რეაქციების ჯაჭვისაგან, რ-შიც ერთი რგოლის ბოლო მეორის დასაწყისია. გამოყოფენ ო-ის შემ-დეგ ჯგუფებს: კ ვ ე ბ ი ს — საკვების მო-პოვნება და მიტაცება, მისი მომარაგება და ა. შ.; თ ა ვ დ ა ც ვ ი თ ი — როგორც პასიური (გაქცევა, განაზვა, თავის მოკატუ-ნება, დამალვა და სხვ.), ისე აქტიური — კებილები, ბრჭყალების, რქებისა და სხვ. შემოვებით; ს ქ ე ს ო ბ რ ი ვ ი — სა-ქორწინო ცეკვები, გალობა, ტიხტიხი, ბრძოლა დედლის დაუფლებისათვის, მიგ-რაცია ტოფობის ადგილებისაკენ (თევზებ-ში) და სხვა აქტები, რაც შეწყვილებით მთავრდება; მ შ ო ბ ლ ი უ რ ი (ან შთა-მომავლობაზე რუწვის) — ბუდის აშენება, ნაშიერისათვის საკვების მოპოვება, მათი გამოკვება, აგრეთვე თავდაცვის, ნადრო-

ბის ან სხვა ხერხების სწავლება; ჯ გ უ ფ ო ბ რ ი თ ბ ი ს — მტრებისაგან ერთობ-ლივი თავდაცვა, ბუდის აგება, სივრცის გა-დალახვა (მიგრაციები), სიცოცხლის ერთ-მანეთის გათვობა, შთამომავლობაზე ერ-თობლივი ზრუნვა და სხვ. ო. მეტად მყარი მოქმედებაა, რ-იც შეიძლება ნაწილობრივ შეიცვალოს მხოლოდ შეცვლილი საარსებო პირობების ხანგრძლივი შემოქმედების შე-დეგად. რაც უფრო მეტადაა განვითარებუ-ლი ცენტრ. ნერვული სისტემა, მით უფ-რო მეტია ინდივიდ. ცხოვრების მანძილზე შექმნილი რეაქციების ხვ. წ. ცხოველთა ქცევაში. უმაღლესი უხერხემლოების (უმარ-ტივესები, ნაწლავურუიანები) ქცევა მეტ-წილად ინსტინქტურია. უმაღლეს უხერხემ-ლოებში, მიუხედავად იმისა, რომ მათ რთუ-ლი ო-ები აქვთ (განსაკუთრებით „საზოგა-დოებრივ“ მწერებს — ფუტკარსა და ჭიანჭ-ველას), უპირობო რეფლექსები თვალსა-ჩინო როლს თამაშობს.

ადამიანის ო-ები მნიშვნელოვნად ემორ-ჩილება მის შეგნებულ მოქმედებას, რაც აღზრდის პროცესში ფალობდება. ამასთან, აღზრდა, თავის მხრივ, სოც.-ისტ. ფაქტო-რების გარდა, ეფრდნობა ბიოლ. საფუძ-ვლებს — სხვადასხვა ო-ს, რ-იც წარმოიქმ-ნება და ვლინდება ემბრიონული და პოსტ-ემბრიონული განვითარების სხვადასხვა პირობებში. ჯერ კიდევ ჩანასახის პერი-ოდში ნერვული სისტემის ცალკეული სტრუ-ქტურები სხვებზე ადრე ვითარდება, რაც ხელს უწყობს ახალშობილის გადარჩენას სპეციფ. პირობებში; დაბადების მომდევნო პერიოდებში მწიფდება სხვადასხვა ო., რ-თა საფუძველზე ვითარდება ორგანიზ-მის მნიშვნელოვანი ფუნქციები (სქესობ-რივი ლტოლვა, დედობრივი გრძნობა და სხვ.). ინსტინქტური მოქმედების განხორ-ცილებაში დიდი მნიშვნელობა აქვს ში-ნაგანი სეკრეციის ჯირკვლის.

ო-ის შესწავლა მეტად მნიშვნელოვანია. ადამიანის ზოგიერთ ფსიქიკურ დაავადებას გარკვეული ო-ის დარღვევა იწვევს. სასარ-გებლო ცხოველთა გადარჩევისას მხედვე-ლობაში იღებენ თანდაყოლილ თავისებურე-ბებს; ო-ებს ითვალისწინებენ აგრეთვე ვე-ლური ფაუნის გარდაქმნის, ცხოველთა აკ-ლიმატიზაციისა და მავნებლებთან ბრძო-ლის მეთოდების შემუშავებისას.

ინსტინქტური ძვევა, ცხოველთა გარეგ-ნული აქტივობის გენეტიკურად ფიქსირე-ბული თანდაყოლილი გამოვლინებების ერ-თობლიობა. ერთი სახეობის ცხოველებში ო. ძ. დაახლოებით ერთნაირია, ემსახურება ინდივიდის არსებობასა და სახეობის შე-ნარჩუნებას. ო. ძ-ის შემადგენელი რეაქცი-ები შედარებით დამოუკიდებელი და ნაკ-ლებად ცვალებადია, რაც განპირობებულია ფილოგენეზის პროცესში ნერვულ სისტემა-ში მყარი ნერვული კავშირების ჩამოყალი-ბებით. ამის გამო, ო. ძ. უშუალოდ არ არის დამოკიდებული ამა თუ იმ ცხოველის კონკრ. ინდივიდ. გამოვლინებასთან, თუმ-ცა ვითარდება ონტოგენეზში დასწავლის პროცესებთან დაკავშირებით. ზოგჯერ იმ ობიექტების ნიშნები, რ-თაკვანაც არის მი-მართული ინსტინქტური მოქმედებანი, მეზ-სიერებაში აღბეჭდვით ფიქსირდება. ო. ძ-ის შემადგენელი ინსტინქტური მოქმე-დებანი მოიცავს ზუსტად კოორდინირებულ ინსტინქტურ მოძრაობებსა და პოზებს, აგრეთვე ბგერით და სხვა სიგნალებს, სეკ-რეტორულ პროცესებს, თერმორეგულაცი-ის მოვლენებს, შეფერილობის ცვლილე-ბებს და სხვ., რაც გარკვეული თანამდევ-რობით ვლინდება. ამრიგად, ო. ძ. ორგა-ნიზმის რთული ერთიანი რეაქციაა. ცხო-ველთა ო. ძ-ის ბიოლ. პრობლემებს, მის (როგორც ფაქტორის) მნიშვნელობას ევო-ლუციის პროცესში, ჩამოყალიბებასა და განვითარებას ფილოგენეზში შეისწავლის ეთოლოგია. ო. ძ. შეისწავლება სხვადასხვა ასპექტში: ფუნქციურში (ინსტინქტური მოქმედების მნიშვნელობა ცხოველმოქმედე-

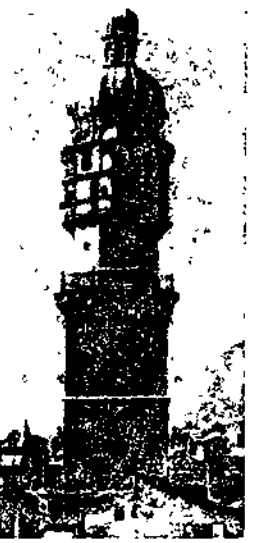

ინსტრუქცი. ქალაქის კოშკი. დაახლ. 1358. გალაკეთებუ-ლია 1860.

ბის სხვადასხვა სფეროში — კვებაში, გამრავლებაში, თავდაცვაში და სხვ.), კანუ-
ზალურ ანუ მოტივაციურში (O. ძ-ის შინა-
განი და გარეგანი ფორმების ანალიზი) და
ევოლუციურ-გენეტიკურში (ინსტინქტურ
მოქმედებათა წარმოშობა, ფილოგენეზურ-
რად უფრო ახალ მოძრაობათა განვითარე-
ბა უფრო ძველებიდან და ა. შ.).

ინსტიტუტი (ლათ. institutum — დაწესე-
ბა, დაწესებულება), 1. სამართლებრივ ნორ-
მათა ერთობლიობა, რ-იც მოიცავს საზო-
გადოებრივ ურთიერთობათა გარკვეულ
სფეროს (მაგ., ბატონყმობის O., ქორწინე-
ბის O.). 2. ზოგიერთი უმაღლესი სპეც.
სასწავლებლისა და სამეცნ.-კვლ. დაწეს-
ებულების სახელწოდება. 3. სპეციალისტ-
ების კვალიფიკაციის ამაღლების სისტე-
მის სასწავლებელი დაწესებულება. 4. პედ.
სასწავლებლის განსაკუთრებული ტიპი
(მაგ., თბილისის საოსტატო O. ანუ თბი-
ლისის სამასწავლებლო სკოლა). 5. რე-
ვილუციამდელ რუსეთში — ქალთა პრივი-
ლეგიური საშ. სასწავლებელი დახურული
ტიპისა (მაგ., ამიერკავკასიის ქალთა
ინსტიტუტი).

ინსტიტუციონალიზმი (ლათ. institutio-
ნის ტყვისიტყვი — დარიგებანი), რომის სა-
მართლის ევლემენტარული სახელმძღვა-
ნელოები, რ-ებშიც მოცემულია მოქმედი
სამართლის (ძირითადად კერძო სამართ.)
სისტემური მიმოხილვა. ჩვენამდე მოღწე-
ულთაგან ყველაზე ძველი და ცნობილია II
ს. რომაელი იურისტის *გაუსუს O.*,
რ-ებში VI ს-ში საფუძვლად დაედო იუს-
ტინიანეს O-ს (იხ. სტ. „*კორპუს იურის
ცივილის*“). ინსტიტუციური სისტემა ფარ-
თოდ გავრცელდა ბურჟ. სახელმწიფოებში.
მაგ., ამ პრინციპებზეა აგებული საფრ.
1804 სამოქალაქო კოდექსი (ე. წ. ნაპოლე-
ონის კოდექსი).

ინსტიტუციონალიზმი (ინგლ. insti-
tutionalism, ლათ. institutio — მოქმედ-
ების წესი, ჩვეულება, დარიგება, მითითებ-
ა), თანამედროვე ბურჟუაზიული პოლიტი-
კონომიის მიმდინარეობა, რ-იც წარმოიშ-
ვა XX ს. დასაწყისში აშშ-ში. O-ის მთავარ
წარმომადგენლები არიან: ტ. ვებლენი
(ფუძემდებელი), უ. მიჩერი, ჯ. კლარკი,
ს. კუზნეცი, ჯ. ვოლბრეითი და სხვ.; მო-
ნობ. კაპიტალიზმის კანონზომიერებათა
განხილვისას ინსტიტუციონალისტები ემ-
ყარებიან არაეკონ. პოსტულატებსა და
პრაგმატიზმის ფილოსოფიას. მათი ყუ-
რადღების ცენტრშია „ეკონომიკური ინს-
ტიტუტების“ (ოჯახი, საკუთრება, პროფ-
კავშირები, კრედიტი, მონოპოლია, სა-
ხელმწიფო და სხვ.) ფსიქოლოგიურ „ფე-
ნომენთა“ (ზნეობის, ჩვეულებათა, ადამ-
თის, ყოფაქცევისა და სხვ.) შესწავლა. ინს-
ტიტუციონალისტთა აზრით, პოლიტიკო-
ნომია არის მეცნიერება ადამიანთა კულ-
ტურისა და ყოფაქცევის შესახებ. ისინი
პოლიტიკონომიის საგნად აცხადებენ „ინს-
ტიტუტების კატეგორიებს“.

O. სახელმწიფო-მონობ. კაპიტალი-
ზმის აპოლოგიაა და ერთგვარად გან-
სხვავდება მარქსიზმის ტრად. სკოლე-
ბისაგან. იგი იდეურად ენათესავება გერმ.
ისტ. სკოლას და XIX ს. ბურჟ. პოლიტი-
კონ. სხვა მიმდინარეობებს. O. იყენებს
სტატისტიკ.-აღწერილობით მეთოდს და
ვულგ. ისტორიზმის ელემენტებს. მას არა
აქვს კვლევის ერთიანი მეთოდი და მეთო-
დოლოგია. ვებლენი ეკონ. პროცესების სა-
ფუძვლად თვლის ფსიქოლოგიას, ბიოლო-
გიას და ანთროპოლოგიას, კომონსი-ფსი-
ქოლოგიასა და სამართალს, ესთეტიკას,
გოლბრეითი — ტექნიკასა და ტექნოკრა-
ტიას.

O-ში 4 მიმართულებაა: 1. ფსიქოლ-
ბიოლ. O-ის წარმომადგენლები (ვებლენი
და მისი მოწაფეები) უგულვებელყოფენ
ბურჟ. საზ-ბის დავოფას ანტიგონისტურ
კლასებად და იცავენ „სოციალურ დარვი-
ნიზმს“. მათ უშუალო კავშირი აქვთ ამერ.

ბურჟ. სოციოლოგიის სოც.-ფსიქოლ. სკო-
ლასთან — ბიპევიორიზმთან.

2. სოც.-სამართ. მიმართულების O-ის
მთავარი პოსტულატია სამართლებრივი
(იურიდიული) ურთიერთობა. იგი ზღუ-
ლებელყოფს წარმოებითი ურთიერთობე-
ბის განსაზღვრულ როლს და ე. წ. „ინსტი-
ტუტებს“ განიხილავს იურიდ. ურთიერთ-
ობათა („ადმინისტრაციული გარიგება-შე-
თანხმების“) საფუძველზე. ნამდვილი ურ-
თიერთობანი კაპიტალსა და დაქირავებულ
შრომას შორის დაგვიანდა თანასწორუფ-
ლებიან მხარეთა სამართლებრივ ურთი-
ერთობამდე.

3. ემპირიული მიმართულების O-ის სა-
თავეში იდგა მიჩელი — კონიუნქტურათ-
მყოფნობის ამერ. სკოლის ერთ-ერთი
ცნობილი წარმომადგენელი. ეს მიმართუ-
ლება პრაქტ.-გამოყენებითი ხასიათისაა.
მას ზოგჯერ კონიუნქტურულ-სტატისტიკ.
O-საც უწოდებენ.

4. სოციოლოგიური მიმართულების O-ის
მთავარი წარმომადგენელია ცნობილი
ამერ. ეკონომისტი და სოციოლოგი, „საზ-
ლი ინდუსტრიული საზ-ბის“ ერთ-ერთი
ფუძემდებელი გოლბრეითი.

O-მა კრახი განიცადა. მისი ადგილი დაი-
კავა კაპიტალიზმის აპოლოგიის უფრო მო-
ქნილმა, შეინიშნულმა კონცეფციებმა (ნეო-
ინდუსტრიალიზმი, პოსტინდუსტრიალიზმი,
კონსუმერიზმი და სხვ.).

ინსტრუქციონალიზმი, პრაგმატიზმის
ნაირსახეობა, რ-ის მიხედვით, ცნებები,
თეორიები და მეცნიერების კანონები ობი-
ექტურად არსებულ სინამდვილეს კი არ
ასახევენ, არამედ ადამიანის მიზნის გან-
ხორციელების, „სამოქმედო გეგმებს“, ია-
რად წარმოადგენენ. ობიექტურ სინამდ-
ვილეს, როგორც „გაურკვეველ სიტუაციას“,
ადამიანის აზროვნება მოწესრიგებულ
მთლიანობად აქცევს, სხვადასხვა სიტუა-
ციათა შორის ადამიანი ირჩევს უკეთეს
გამოსავალს სამოქმედო გეგმის ყველაზე
უფრო სასარგებლო საშუალებით განხორ-
ციელებისათვის. იდეის, თეორიის ჭეშმა-
რიტება განისაზღვრება მისი სარგებლოა-
ნობით. O. უარყოფს კანონზომიერების
ობიექტურობას და ჭეშმარიტების ობიექ-
ტურ ხასიათს. იგი სუბიექტურ-იდეალისტურ
ი მოძღვრებაა.

ინსტრუქცია (ლათ. instructio — დარი-
გება), 1. მითითება ამა თუ იმ სამუშაოს
შესრულების ან მანქანით, ხელსაწყოთი
თუ სხვა რაიმეთი სარგებლობის წესისა და
ხერხის შესახებ. 2. სამართალში —
მმართველობის აქტი, რ-იც შეიცავს რაიმე
საქმიანობის განხორციელების თუ ნორ-
მატიული აქტების რეალიზაციის წესებისა
და პირობების განმსაზღვრელ ნორმებს.

ინსულინი (<ლათ. insula — კუნძული),
ცილოვანი ბუნების პორმონი, რ-საც გამო-
იმუშავენ პანკრეასის ლანგერჰანის კუნ-
ძულების β-უჯრედები. O. პირველად გა-
მოიყვანა კანად. მეცნიერებმა ფ. ბერტინი-
მა და ჩ. ბესტმა (1921—22). O-ის სტრუქ-
ტურული ერთეული — მონომერი (მოლ. მა-
საა დაახლ. 6000) შეიცავს 51 ამინომჟე-
ვას, რ-ებიც განლაგებულია 2 პეპტიდური
ჯაჭვის (A და B) სახით და 2 დისულფიდ-
დურის ხილითაა (—S—S—) ერთმანეთთან
დაკავშირებული. ამინომჟავათა ნაშთების
თანამიმდევრობის დადგენამ (1945—56)
O-ის ქიმ. სინთეზის წინაპირობა შექმნა.
O. აძლიერებს ქსოვილების მიერ გლუკო-
ზის შეთვისების უნარს, ხელს უწყობს მის
გარდაქმნას გლიკოგენად. ორგანიზმში O-ის
ნაკლებობა იწვევს შაქრიანი დიაბეტის
(იხ. დიაბეტი შაქრიანი) განვითარებას.
სამკურნალოდ იყენებენ მსხვ. რქ. საქონ-
ლისა და სხვ. ცხოველების პანკრეასიდან
მიღებული O-ის პრეპარატებს. მოქმედების
ერთეულია მიღებულია O-ის სუფთა კრისტ.
პრეპარატის O,04032 მგ. O. შეჰყავთ კან-
ქში ან კუნთებში (დაღვევის შემთხვევაში
კუნჭის წვენი შლის მას). უფრო ხანგრძლი-
ვი მოქმედება აქვს O-ის პრეპარატებს:

ამორფულ თუთია-ინსულინის სუსპენზიას,
პროტამინ-ინსულინის სუსპენზიას და სხვ.
O-ის მცირე დოზებს იყენებენ საერთო გა-
მოფიტვის, დაქვეითებული კვება და
სხვ. დროს. ფსიქიკარიაში O-ს იყენებენ
შიზოფრენიის ზოგიერთი ფორმის სამ-
კურნალოდ.

ინსულტი (<ლათ. insulto — ვხტი, ხტო-
მა), თავის ტვინის სისხლის მიმოქცე-
ვის მწვავე დარღვევა, რ-საც დიორთვის
ტვინის ქსოვილის დაზიანება და ფუნქცი-
ის მოშლა. უმეტესად იწვევს პიპერტონიუ-
ლი დაავადება და ათეროსკლეროზი, არა-
იშვიათად — გულის დაავადება, რეგმა-
ტიზმი; ზოგჯერ კი — სისხლის და სხვა
დაავადებები. განარჩევენ ჰემორაგიულ და
იშემიურ O-ს. გ ე მ თ რ ა გ ე უ ლ O-ის
მიზეზია სისხლის ჩაქცევა თავის ტვინში,
რასაც უმეტესად პიპერტონიული დაავა-
დება, ძლიერი ფიზ. ან ემოციური დაძა-
ვა იწვევს. სისხლის ჩაქცევას ჩვეულებ-
რივ დაერთვის ცნობიერების დაკარგვა,
სუნთქვისა და გულის მოქმედების დარღ-
ვევა; პირღებინება, გრუნჩხვები, ავადმყო-
ვის სახე მოლურჯო წითელ ფერს იღებს.
აღინიშნება აგრეთვე ტვინის კეროვანი
დაზიანების სიმპტომები — კილურების დამ-
ბლა, მგრანზებლობისა და მეტყველების
მოშლა და სხვ. ი შ ე მ ი უ რ O-ს საფუ-
ძვლად უდევს ტვინის ქსოვილის დარბი-
ლება — ტვინის ინფარქტი, რ-იც ვითარ-
დება ტვინის სისხლძარღვების სანათურის
დაცობის (თრომბი, ემბოლი) ან სისხლ-
ძარღვების შევიწროების (ათეროსკლე-
როზი, სპაზმი) შედეგად; დიდი მნიშვნე-
ლობა აქვს თავის ტვინის მაგისტრალური
სისხლძარღვების (სამილგ და ხერხელოს
არტერიების) დაზიანებას, ნევროგენულ
და ნევროვებათა ცვლის ფაქტორებს:
ხელშემწყობი მიზეზებია გულის მოქმე-
დების დასუსტება, არტერიული წნევის
დაცემა, სისხლის შედედების მომატება და
სხვ. იშემიურ O-ს ხშირად წინ უსწრებს
ტვინის სისხლის მიმოქცევის დროებითი
მოშლა, რაც იწვევს სხეულის სხვადასხვა ნა-
წილის დაზუფებას, კილურების სისუსტეს.
მეტყველების მოშლას, თავბრუს და სხვ.
იშემიური O-ის დროს, პემორაგიული
O-სგან განსხვავებით, ავადმყოფს გაფითრე-
ბული სახე აქვს, ცნობიერება მხოლოდ ძა-
ლიან მძიმე შემთხვევაში ეკარგება. მ კ უ რ
ნ ა ლ თ ბ ა: წოლითი რუქიში, სრული სიმ-
ვიდით, საგულე, ტვინის სისხლის მიმოქ-
ცევის და სუნთქვის მარეგულირებელი სა-
შუალებები. O-ის ნარჩენი მოვლენების
სამკურნალოდ — სამკურნ. ფიზკულტურა,
მასაჟი და სხვ.

ინსულინი (ლათ. in-ში, -ზე და scien-
na — სცენა), 1. ლიტერატურული ნაწარ-
მოების (რომანი, პოემა, მოთხრობა,
დოკუმენტური პროზა და სხვ.) გადა-
კეთება სცენაზე დასადგმელად. O. შეიძ-
ლება ეკუთვნოდეს თვით ავტორს (მაგ.,
მ. ბულგაკოვის „ტურბინთა დღეები“). ე.
ივანოვის „ჯავშნოსანი მატარებელი-69“,
კ. ლორთქიფანიძის „კოლხეთის ცისკარი“
და სხვ.) ან სხვას (შ. დადიანის „ჩატუნი-
ლი ხიდი“, ი. ჭავჭავაძის მოთხრობების
მიხედვით და სხვ.). 2. მასობრივი საავი-
ტაციო თეატრის ერთ-ერთი ფორმა რეჟო-
ლუციის პირველ წლებში. მოედანზე, ქუ-
ჩებში გათამაშებდნენ ინსცენირებულ მო-
მენტებს ისტორიიდან (მაგ., „თვითმკრო-
ბელობის დამბობა“, 1919). O-თვის დამა-
ხასიათებელი იყო რომანტიკ. სიმბოლიკა,
პირობითობა, გროტესკთან შერწყმული
პათეტიკა.

ინტა, ქალაქი (1954-იდან) კომის ასსრ-
ში. მდებარეობს მდ. დიდი ინტის (პეჩო-
რის აუზი) ნაპირზე, რკინიგზის სადგ. ინ-
ტიდან 12 კმ, ჩრდ. პოლარული წრის
სამხრ-ით 50 კმ. ქვანახშირის მოპოვება
(პეჩორის აუზი), სარემონტო-მექან. ქ-ნა,
ხის დასამუშ. კომბინატი, სამეცნ. მასალა-
თა საწარმოები, თეცი, მეფრინველეობის
ფ-კა. ინდუსტრ. ტექნიკუმი. სახ. თეატრი.

ინტეგრალური ალრიცხვა

- ინტეგრირების ძირითადი ფორმულებისა და წესების ცხრილი
- $\int x^n dx = \frac{x^{n+1}}{n+1} + C (n \neq -1)$
- $\int \frac{dx}{x} = \ln |x| + C$
- $\int e^x dx = e^x + C$
- $\int a^x dx = \frac{a^x}{\ln a} + C$
- $\int \sin x dx = -\cos x + C$
- $\int \cos x dx = \sin x + C$
- $\int \operatorname{tg} x dx = -\ln |\cos x| + C$
- $\int \operatorname{ctg} x dx = \ln |\sin x| + C$
- $\int \frac{dx}{\sin^2 x} = -\operatorname{ctg} x + C$
- $\int \frac{dx}{\cos^2 x} = \operatorname{tg} x + C$
- $\int \frac{dx}{x^2 + a^2} = \frac{1}{a} \operatorname{arctg} \frac{x}{a} + C$
- $\int \frac{dx}{x^2 - a^2} = \frac{1}{2a} \ln \left| \frac{x-a}{x+a} \right| + C$
- $\int \frac{dx}{\sqrt{a^2 - x^2}} = \operatorname{arc} \sin \frac{x}{a} + C$
- $\int \frac{dx}{\sqrt{x^2 \pm a^2}} = \ln |x + \sqrt{x^2 \pm a^2}| + C$
- $\int \sqrt{a^2 - x^2} dx = \frac{x}{2} \sqrt{a^2 - x^2} + \frac{a^2}{2} \operatorname{arc} \sin \frac{x}{a} + C$
- $\int \sqrt{x^2 \pm a^2} dx = \frac{x}{2} \sqrt{x^2 \pm a^2} \pm \frac{a^2}{2} \ln |x + \sqrt{x^2 \pm a^2}| + C$
- $\int \operatorname{sh} x dx = \operatorname{ch} x + C$
- $\int \operatorname{ch} x dx = \operatorname{sh} x + C$
- $\int \operatorname{th} x dx = \ln |\operatorname{ch} x| + C$
- $\int \operatorname{cth} x dx = \ln |\operatorname{sh} x| + C$
- $\int \frac{dx}{\operatorname{sh}^2 x} = -\operatorname{cth} x + C$
- $\int \frac{dx}{\operatorname{ch}^2 x} = \operatorname{th} x + C$
- $\int [f_1(x) \pm f_2(x)] dx = \int f_1(x) dx \pm \int f_2(x) dx$
- $\int a f(x) dx = a \int f(x) dx$
- $\int u dv = uv - \int v du$
თუ $x = \varphi(t)$ მაშინ $dx = \varphi'(t) dt$ და $\int f(x) dx = \int f[\varphi(t)] \varphi'(t) dt$ აქ C, n და a მუდმივებია.

შემთხვევაში ერთმანეთის ტოლია. პრაქტიკულად საინტერესო ფუნქციათა უმრავლესობა ზომადია.

ლებეგის შემდეგ O-ის ცნება მრავალხრივ განაზოგადეს. O-ის სხვა სპეც. საჭიროებისათვის გამიზნული განზოგადოებანი დაკავშირებულია ა. დანჟუსას, ა. ხინჩინის, ა. კოლმელოროვის სახელებთან.

ლიტ.: ჭეღოძე ვ., ნამდვილი ცვლადის ფუნქციათა თეორია, თბ., 1964; Л е б е რ А., Интегрирование и отыскание примитивных функций, пер. с франц., М.—Л., 1934; С а х с С., Теория интеграла, пер. с англ., М., 1949. ი. ქარცივაძე.

ინტეგრალურ-ლიფინიციონალური განტოლება, განტოლება რ-იც შეიცავს უცნობ ფუნქციას, როგორც ინტეგრალის ნიშნის ქვეშ, ისე წარმოებული ნიშნის ქვეშ. ზოგჯერ ხერხდება O.-მ. ბ-ის დაყვანა ინტეგრალურ განტოლებამდე ან დიფერენციალურ განტოლებამდე. O.-მ. ბ-ის ამონახსნი შეიძლება ვეძიოთ მიმდევრობითი მიახლოების მეთოდით.

ინტეგრალური ალრიცხვა, მათემატიკის დარგი, რ-იც შეისწავლის განუსაზღვრელი და განსაზღვრული ინტეგრალის თვისებებსა და მისი გამოყენების არეს. მკიდროდაა დაკავშირებული დიფერენციალურ ალრიცხვასთან და მასთან ერთად შეადგენს მათემატიკური ანალიზის საფუძველს.

O. ბ-ის ძირითადი პრობლემატიკა დაკავშირებულია ფუნქციის პირველყოფილის მოძებნის საკითხებთან. რაიმე მონაკვეთზე განსაზღვრული ნამდვილი $f(x)$ ფუნქციის პირველყოფილი ისეთ წარმოებად $F(x)$ ფუნქციას ეწოდება, რ-ის $F'(x)$ წარმოებული ტოლია $f(x)$ -ისა აღნიშნული მონაკვეთის ყოველ x წერტილში. თუ $F(x)$ ერთ-ერთი პირველყოფილია, $F(x) + C$ სადაც C ნებისმიერი მუდმივი შესაკრებია, წარმოადგენს $f(x)$ ფუნქციის ყველა პირველყოფილის ზოგად გამოსახულებას, რ-საც $f(x)$ ფუნქციის განუსაზღვრელი ინტეგრალი ეწოდება, და $\int f(x) dx$ სიმბოლოთი აღინიშნება. ამგვარად, $\int f(x) dx = F(x) + C$, სადაც $F'(x) = f(x)$ ყველა წერტილში $f(x)$ -ის განსაზღვრის მონაკვეთზე.

ფუნქციის განუსაზღვრელი ინტეგრალის გამოთვლას ამ ფუნქციის ინტეგრირება ეწოდება. ინტეგრირების უმნიშვნელოვანესი ხერხები ემყარება განუსაზღვრელი ინტეგრალის „წრფივობის“ თვისებას, „ცვლადის გარდაქმნისა“ და „ნაწილობითი ინტეგრირების“ წესებს. ფუნქციის ინტეგრირების პროცესი გარკვეული აზრით დიფერენცირების ოპერაციის შებრუნებული მოქმედებაა. ამდენად, O. ბ-ის ის ნაწილი, რ-იც განუსაზღვრელ ინტეგრალსა და ფუნქციასთან ინტეგრირებას შეეხება, მხოლოდ XVII ს. ბოლოს, დიფერენციალური ალრიცხვის წარმოშობის შემდეგ, ჩამოყალიბდა. O. ბ-ში შემოაქვთ აგრეთვე ე. წ. „განსაზღვრული“ ინტეგრალის ცნება, რ-საც საფუძვლად უდევს ანტიკური მათ. იდეები. თანამედროვე წარმოდგენით, $[a, b]$ მონაკვეთზე მოცემული შემოსაზღვრული $f(x)$ ფუნქციის განსაზღვრული ინტეგ-

O-ის ცნება შემდგომ (1853) გააღრმავა ბ. რიშანმა, თუ კოში მხოლოდ უწყვეტი $f(x)$ ფუნქციების შემთხვევას იხილავდა, რიშანმა ყურადღება გაამახვილა ფუნქციის ფუნქციის კლასზე, რ-ათვისაც შემოაღწერილ პროცესს გარკვეულ რიცხვით შედეგამდე მივყავართ. რიშანის აზრით, $f(x)$ ფუნქციას ინტეგრებადი ეწოდება, თუ მის σ ინტეგრალურ ჯამს აქვს გარკვეული ზღვარი, როცა უდიდესი $\Delta x_k \rightarrow 0$ ამ ზღვარს ასეთ შემთხვევაში $f(x)$ ფუნქციის რიშანის ინტეგრალს ეწოდებენ

$$\sigma = \lim_{n \rightarrow \infty} \sum_{k=0}^{n-1} f(\xi_k) \Delta x_k$$

და მასაც კვლავ $\int_a^b f(x) dx$ სიმბოლოთი აღნიშნავენ.

σ ჯამში ξ_k წერტილთა სხვანაირი შერჩევისას მიიღება $\sigma' = \sum_{k=0}^{n-1} f(\xi'_k) \Delta x_k$. რ-იც მიუხედავად იმისა, რომ ξ_k და ξ'_k საკმაოდ ახლოს არიან ერთმანეთთან, შეიძლება მკვეთრად განსხვავდებოდეს σ ჯამისაგან, თუ $f(x)$ უწყვეტი არ არის. ამიტომ σ ჯამის გარკვეული (ξ_k წერტილთა შერჩევისას მის დამოუკიდებლად) ზღვრის არსებობა მისალოდნელია მხოლოდ მაშინ, როცა $f(x)$ ფუნქცია უწყვეტია მისი განსაზღვრის არის წერტილთა „დიდ უმრავლესობაზე“. მართლაც, როგორც ეს ამ საუკუნის დასაწყისში ა. ლებეგმა აჩვენა, $f(x)$ ფუნქცია ინტეგრირებადია მხოლოდ მაშინ, როცა ის შემოსაზღვრულია და წვევების წერტილთა სიმრავლე ნული ზომისაა (იხ. სიმრავლის ზომა).

O-ის ცნების შემდგომი არსებითი გაღრმავება დაკავშირებულია ა. ლებეგის იდეებთან. თუ რიშანის ინტეგრირების პროცესში σ ჯამის სტრუქტურა ემყარება $[a, b]$ მონაკვეთის დაყოფას $[x_k, x_{k+1}]$ სიმრავლეებად, რ-იც მკიდრო დანაწილებისას ერთმანეთთან ახლოებული x -ების თავმოყრით მიიღება, ლებეგის კონსტრუქცია იყენებს $[a, b]$ მონაკვეთის დანაწილებას ისეთ E_k ქვესიმრავლეებად, რ-თა სხვადასხვა წერტილებს ერთმანეთთან ახლოებული $f(x)$ სახეები აქვს. ეს კონსტრუქცია (შემოსაზღვრული $f(x)$ ფუნქციისათვის) ხორციელდება ფუნქციის ცვლილებების არის შემცველი $[A, B]$ მონაკვეთის $A = y_0 < y_1 < \dots < y_{n-1} < y_n = B$ დანაწილებით და $\tau = \sum_{k=0}^{n-1} y_k m E_k$ ჯამის განხილვით. აქ

$$E_k = \{x | y_k \leq f(x) < y_{k+1}\}$$

წარმოადგენს $[y_k, y_{k+1}]$ მონაკვეთის წინასახეს $f(x)$ ფუნქციისათვის, $m E_k$ აღნიშნავს E_k სიმრავლის „ლებეგის ზომას“. ამ კონსტრუქციის განხორციელება მოითხოვს E_k სიმრავლის „სიგრძის ზომის“ ცოდნას, რამაც განაპირობა ნამდვილი რიცხვთა „რთულ ბუნების“ ქვესიმრავლეთა „ზომის“ ცნების შემოტანა. ასეთი საკმარისად სრულყოფილი „ზომის თეორია“ დამუშავებული იყო აგრეთვე ა. ლებეგის მიერ; ქრონოლოგიურად ის წინ უსწრებს ა. ლებეგის O-ის თეორიას. ფუნქციებს, რ-ათვისაც, ლებეგის აზრით, ზომადია $\{x | a \leq f(x) < b\}$ სიმრავლე ნებისმიერი a და b ნამდვილი რიცხვებისათვის, ზომად ფუნქციის σ უწოდებენ. τ ინტეგრალურ ჯამს აზრი აქვს ნებისმიერი ზომადი შემოსაზღვრული ფუნქციისათვის და მტიცილება, რომ არსებობს τ ჯამის ზღვარი, როცა უდიდესი $y_{k+1} - y_k \rightarrow 0$. ამ ზღვარს $f(x)$ ფუნქციის ლებეგის O-ის უწოდებენ და მასაც $\int_a^b f(x) dx$ სიმბოლოთი აღნიშნავენ.

რიშანის აზრით, ინტეგრირებადი ყოველი ფუნქცია ზომადია და, მაშასადამე, ინტეგრირებადია ლებეგის აზრითაც. ამასთან, რიშანისა და ლებეგის O-ები ასეთ

ნობაუთი, სოფელი ჩონხატურის რ-ნში ჩაისუბნის სოფსაბჭო, მდ. გუბაზეულის კობაში. ზ. დ. 220 მ, ჩონხატურიდან კმ, საჯავახოდან (უახლოესი რკინიგზის იდგ.) 25 კმ. ჩაისუბნის გ. დიმიტროვის სხ. კოლ-ბა (მეჩაიეობა, მევენახეობა, ქსიმინდეობა). საშ. სკოლა სოფ. ჩაისუბანში (2 კმ). ბ-კა.

ნაღლი (იტალ. intaglio — ჭრა, კვე-ა), ძვირფასი ჭრილი ქვა (გემა), რ-ზე-აც გამოსახულება სიდრემშია ამოკვეთილი. O-ის ძირითად კუთვნილებების დამადასურებელ ბეჭდად იყენებდნენ. გაჩნდა ძვ. IV ათასწლეულში (ძვ. აღმ. ქვეყნებში). ახლოდ გავრცელდა ანტი. ეპოქაში.

ნატარსია (იტალ. intarsio — ინკრუსაცია), დეკორირების ხერხი სახვით ქლონებაში, ინკრუსტაციის სახეობა, ხით ის (ავეჯის ან სხვ.) საგნების მორთვა: აქტურითა და ფერით განსხვავებული ან ფორტივების ორნამენტი ან გამოსახულება ჩასმულია ხისავე საგნის ზედაპირ-ზე. O-მ განვითარების მაღალ დონეს მიაღწა XV ს. იტალიაში.

ნთვარალი (<ლათ. integer—მთელი), მათემატიკის ერთ-ერთი ძირითადი ცნე-ბა. O-ის ცნებამდე ბუნებრივად მივყავართ თემატიკისათვის საინტერესო სხვადასხვა სოცნას. მაგ., აბსცისათა ლერბით, $x = a, = b$ წრფეებით და დადებითი $f(x)$ ფუნქცი-ა გრაფიკით შემოსაზღვრული S მრუდწი-ული „ტრაპეციის“ ფართო-ს განსაზღვრისას განვიხილოთ შემ-ევი კონსტრუქცია: დავანაწილოთ $[a, b]$ ინაკვეთი წერტილთა $a = x_0 < x_1 < \dots < x_{n-1} < b = x_n$ მიმდევრობით $\Delta x_k = x_{k+1} - x_k$ სიგრძის $[x_k, x_{k+1}]$ ($k = 0, \dots, n-1$) მონაკვეთებად, ავირჩიოთ ითო ξ_k წერტილი ნებისმიერად ყოველი $[x_k, x_{k+1}]$ მონაკვეთიდან და განვიხილოთ $\sum_{k=0}^{n-1} f(\xi_k) \Delta x_k$ მართკუთხედების ფარ-ობთა $\sigma = \sum_{k=0}^{n-1} f(\xi_k) \Delta x_k$ ჯამი. თუ σ ჯამს ξ_k ზღვარი (როცა უდიდესი Δx_k მისიწ-აფვის ნულისაკენ), ბუნებრივია, რომ ის σ და მივიჩნიოთ S „ტრაპეციის“ ფართო-ს სიდიდედ.

ვთქვათ $f(x)$ წარმოადგენს $[a, b]$ მონაკ-ვეთზე განსაზღვრულ ფუნქციას და გვანი-შრესებს მისი პირველყოფილის არსებო-ს საკითხი, ე. ი. გვიანტერესებს ისეთი არმოებადი $F(x)$ ფუნქცია, რომ $[a, b]$ მონაკვეთის ყოველ x წერტილში გვექონდეს $F'(x) = f(x)$. $F(x)$ ფუნქციის მნიშვნელობის ამოსათვლელად x წერტილში შეიძლება ავიხილოთ $[a, x]$ მონაკვეთის შემოთ ანტიკური ტიპის $a = x_0 < x_1 < \dots < x_{n-1} < x = x_n$ დანაწილება. $F(x_{k+1}) - F(x_k)$ სხვა-ბა, ლაგრანჟის იგივეობის თანახმად, შე-ელება ჩაიწეროს ასეთი სახით: $F'(x_k) \Delta x_k = f(\xi_k) \Delta x_k$ (სადაც ξ_k უცნობი წერ-ილია $[x_k, x_{k+1}]$ მონაკვეთიდან). რა-განაც $F(x) = \sum_{k=0}^{n-1} [F(x_{k+1}) - F(x_k)] + F(a)$, $F(x)$ შეიძლება წარმოვიდგინოთ როგორც $\lim_{n \rightarrow \infty} \sum_{k=0}^{n-1} f(\xi_k) \Delta x_k + F(a)$ (როცა დიდესი Δx_k მისიწრაფის ნულისაკენ).

პირველად (1823) თ. კოშიმ დაამტკიცა, თმ ყოველი უწყვეტი $f(x)$ ფუნქციისათვის ართლაც არსებობს $\sigma = \sum_{k=0}^{n-1} f(\xi_k) \Delta x_k$ „ინ-ტეგრალური ჯამის“ ზღვარი, როცა უდი-ესი $\Delta x_k \rightarrow 0$ მასვე ეკუთვნის ამ ზღვარისა-ვის საყოველთაოდ გავრცელებული სა-ქულწოდება— $f(x)$ ფუნქციის (განსაზღვრუ-ბი) ინტეგრალი (a და b საზღვრებში) და ასი დღემდე შემორჩენილი აღნიშვნა:

$$\lim_{n \rightarrow \infty} \sum_{k=0}^{n-1} f(x_k) \Delta x_k$$

არსებობს $\int_a^x f(t)dt$. რ-იც როგორც ინტეგრირების წესად x საზღვრის ფუნქცია, $f(x)$ -ის ერთ-ერთი პირველყოფილია. ამგვარად,

გვექნება $\int_a^x f(x)dx = \int_a^x f(t)dt + C$.

ეს ფორმულა საშუალებას გვაძლევს ფუნქციის ინტეგრირების ამოცანაში გამოვიყენოთ განსაზღვრული ინტეგრალის ცნება. იგივე კავშირი შესაძლებელია გამოყენებულ იქნას შებრუნებული მიზნისათვის: მაგ., გოველი უწყვეტი $f(x)$ ფუნქციის

განსაზღვრული ინტეგრალი $\int_a^b f(x)dx$ შეიძლება წარმოვადგინოთ $F(b) - F(a)$ სხვაობის სახით, სადაც $F(x)$ აღნიშნავს $f(x)$ ფუნქციის ნებისმიერ პირველყოფილს.

ფუნქციითა ინტეგრირების ამოცანა გართულებულია იმით, რომ ელემენტარული $f(x)$ ფუნქციის განსაზღვრული ინტეგრალი გოველთვის არ გამოისახება ელემენტარული ფუნქციების საშუალებით. ისტორიულად ი. ბ-ის ერთ-ერთი ფუნდამენტური პრობლემა ისეთი ელემენტარული $f(x)$ ფუნქციების კლასების დახასიათება, რ-თა ინტეგრირება კვლავ ელემენტარულ ფუნქციებამდე მიგვიყვანს. ასეთი ტიპის საკითხების კვლევა ემყარება ინტეგრირების ზემოაღნიშნულ ძირითად ნურებს და ელემენტარულ ფუნქციითა უმარტივესი ინტეგრირების ძირითად ცხრილს (იხ. ცხრილი).

ი. ბ-ის ერთ-ერთი უმნიშვნელოვანესი შედეგი იმას მდგომარეობს, რომ x ცვლადის ნებისმიერი რაციონალური ფუნქციის ინტეგრირება შესაძლებელია ელემენტარულ ფუნქციითა კლასში.

ელემენტარულ ფუნქციითა სხვა კლასებიდან, რ-თა ინტეგრირება ელემენტარულ ფუნქციებში ხერხდება, აღსანიშნავია $R(x, \sqrt{\frac{ax+b}{cx+d}})$, $R(x, \sqrt{ax^2+bx+c})$.

$R(\sin x, \cos x)$ სახის ფუნქციები, სადაც $R(u, v)$ თავისი არგუმენტების რაციონალური ფუნქციაა, n კი — მთელი რიცხვი, a, b, c, d — მუდმივები.

ი. ბ-ის გეომ. გამოყენებანი ემყარება იმას, რომ $[a, b]$ მონაკვეთზე განსაზღვრული (დადებითი) $f(x)$ ფუნქციის ინტეგრალი $\int_a^b f(x)dx$ გეომეტრიულად გამო-

სახავს $f(x)$ ფუნქციის გრაფიკქვეშა ფართობს, ე. ი. სიბრტყის იმ (x, y) წერტილთა სიმრავლის ფართობს, რ-ებიც აკმაყოფილებენ უტოლობებს: $a \leq x \leq b$, $0 \leq y \leq f(x)$. ასევე საყვებით გამოსახავს ორი ცვლადის (დადებითი) $f(x, y)$ ფუნქციის $\iint_D f(x, y) dx dy$ ორჯერადი ინტეგრალი იმ (x, y, z) წერტილთა სიმრავლის მოცულობას, რ-ნიც აკმაყოფილებენ პირობებს: $(x, y) \in D$, $0 \leq z \leq f(x, y)$, სადაც D აღნიშნავს f ფუნქციის განსაზღვრის არეს. ინტეგრალს ფართოდ იყენებენ აგრეთვე მექანიკაში, ფიზიკასა და ბუნებისმეტყველებაში.

გამოყენებითი ხასიათის მრავალი ამოცანა მოითხოვს ინტეგრალის ცნების გაურცხლებას იმ შემთხვევებისათვის, როცა $f(x)$ არაა შემოსაზღვრული თავისი განსაზღვრის $[a, b]$ მონაკვეთზე ან $f(x)$ განსაზღვრულია უსასრულო მონაკვეთზე. უკანასკნელი

შემთხვევისათვის მაგ., $\int_a^\infty f(x)dx$ განისაზღვრება, როგორც $\lim_{b \rightarrow \infty} \int_a^b f(x)dx$. თუ $f(x)$

არაა შემოსაზღვრული მისი განსაზღვრის $[a, b]$ მონაკვეთის რაიმე „ c წერტილში“, $\int_a^b f(x)dx$ განისაზღვრება, როგორც ზღვარი

$\lim_{c \rightarrow a} \left[\int_a^c f(x)dx + \int_c^b f(x)dx \right]$ გამოსახულებით, სა, როცა $a > 0$, $b > 0$ მცირე რიცხვებია და $a \rightarrow 0$, $b \rightarrow 0$. ორივე ზემოაღნიშნულ განსაზღვრებას $f(x)$ ფუნქციის არასაკუთრივი ინტეგრალი ეწოდება. როცა უკანასკნელი ზღვარი არ არსებობს, ამბობენ, რომ $\int_a^b f(x)dx$ არასაკუთრივი ინტეგრალი განსაზღვრულია. ეს არ გამოირიცხავს შესაძლებლობას, რომ არსებობს $\lim_{a \rightarrow 0} \left[\int_a^{c-a} f(x)dx + \int_{c+a}^b f(x)dx \right]$. ასეთ შემთხვევაში ამბობენ, რომ არსებობს $\int_a^b f(x)dx$ კომის მთავარი მნიშვნელობით.

ლიტ.: მათემატიკური ანალიზის კურსი, ტ. 1-2, თბ., 1963-68; რაზმაძე ა., ინტეგრალური აღრიცხვის კურსი, ნაწ. 1 — განსაზღვრული ინტეგრალები, ტფ., 1922; В и л е й т н е რ Г., История математики от Декарта до середины XIX столетия, пер. с нем., 2 изд., М., 1966; Кур а н т Р., Куро дифференциального и интегрального исчисления, пер. с нем. и англ., 4 изд., т. 1, М., 1967; Л е й б н и ц Г., Избр. о т р ы в к и з м а т е м а т и ч е с к и х с о ч и н е н и й, пер. с лат., «Успехи математических наук», 1948, т. 3, в. 1; Н ь ю т о н И., М а т е м а т и ч е с к и е р а б о т ы, пер. с лат., М.—Л., 1937; С м и р н о в В. И., Куро высшей математики, 22 изд., т. 1, М., 1967; С т р о й к Д. Я., Краткий очерк истории математики, пер. с нем., 2 изд., М., 1969; Ф и х т е н г о л ь ц Г. М., Куро дифференциального и интегрального исчисления, 7 изд., т. 2, М., 1969; Х и н ч и н А. Я., Краткий курс математического анализа, 3 изд., М., 1957.

ინტეგრალური განტოლებები, განტოლებები, რ-ებიც უცნობ ფუნქციებს შეიცავს ინტეგრალის ნიშნის შიგნით. ფიზ. და მათ. ფიზ. მრავალრიცხოვან ამოცანებს მიეყვარათ სხვადასხვა ტიპის ი. ბ-მდე. პირველი რიგის წრფივი ინტეგრალური განტოლება

$$\int_a^b K(x,t)u(t)dt = f(x)$$

სახის განტოლებას, ხოლო მეორე რიგის წრფივი ინტეგრალური განტოლება — $u(x) - \int_a^b K(x,t)u(t)dt = f(x)$

სახის განტოლებას (თუ $f(x) \equiv 0$, მაშინ მას ეწოდება ფრედჰოლმის ერთგვაროვანი განტოლება); როგორც წესი, განიხილება λ -პარამეტრიანი ფრედჰოლმის განტოლებები: $u(x) - \lambda \int_a^b K(x,t)u(t)dt = f(x)$.

ყველა განტოლებაში $K(x, y)$ ფუნქცია ($a \leq x \leq b, a \leq y \leq b$) ე. წ. ი. ბ-ის ბირთვი, ცნობილია, ისევე როგორც $f(x)$ ფუნქცია (აქაც $a \leq x \leq b$); საძებნია $u(x)$ ფუნქცია ($a \leq x \leq b$). $K(x, y), f(x), u(x)$ ფუნქციებსა და λ პარამეტრს შეუძლიათ მიიღონ როგორც ნამდვილი, ისე კომპლ. მნიშვნელობები. კერძოდ, თუ $K(x, y)$ ბირ-

თვი ნულის ტოლი ხდება, როდესაც $y > x$, მიიღება ვოლტერის განტოლება:

$$u(x) - \lambda \int_a^x K(x,t)u(t)dt = f(x).$$

ი. ბ-ს ეწოდება განსაკუთრებული, თუ ინტეგრირების ერთი საზღვარი მაინც არის უსასრულო ან $K(x, y)$ ბირთვი უსასრულოდ იქცევა $a \leq x \leq b, a \leq y \leq b$ კვადრატის ერთ ან რამდენიმე წერტილში ან რომელიმე წერტილში. ი. ბ. შეიძლება განვიხილოთ რამდენიმე ცვლადის ფუნქციებისათვის. ასეთია, მაგ.,

$$u(x, y) - \lambda \int_{a_1}^{b_1} \int_{a_2}^{b_2} K(x, y, s, t) u(s, t) ds dt = f(x, y)$$

განტოლება. განიხილავენ აგრეთვე არაწრფივი ი. ბ-ებს. მაგ.,

$$u(x_1) = \lambda \int_a^b K(x_1, x) f[u(x), x] dx$$

$$u(x_1) = \lambda \int_a^b F[x_1, x, u(x)] dx$$

სახის განტოლებებს. მეორე გვარის ი. ბ. ამოიხსნება შემდეგი მეთოდებით: 1. $u(x)$ ამონახსნი მიიღება λ -ს ხარისხების მიმართ აღებული მწკრივების სახით (ეს მწკრივები კრებადი, როცა $|\lambda| < K$) x -ზე დამოკიდებულ კოეფიციენტებით (ვოლტერა-ნეიმანის მეთოდი); 2. $u(x)$ ამონახსნი, λ -ს იმ მნიშვნელობებისათვის, რ-თათვისაც ის არსებობს, გამოისახება λ ცვლადის მთელ ფუნქციების საშუალებით (ფრედჰოლმის მეთოდი); 3. იმ შემთხვევაში, როდესაც ბირთვი სიმეტრიულია, ე. ი. $K(x, y) \equiv K(y, x)$, ამონახსნი $u(x)$ გამოისახება $u_k(x)$ ორთოგონალურ ფუნქციითა მწკრივების საშუალებით, ამასთან $u_k(x)$ ფუნქციები აკმაყოფილებს შესაბამის ერთგვაროვან განტოლებას (პილბერტ-შილდის მეთოდი):

$$u(x) - \lambda \int_a^b K(x,t)u(t)dt = 0.$$

4. ზოგიერთ კერძო შემთხვევაში ამონახსნი მარტივად მიიღება ლაპლასის გარდაქმნის საშუალებით; 5. იმ შემთხვევაში, როდესაც

$$K(x, y) = \sum_{i=1}^n p_i(x)q_i(y) \quad (\text{ე. წ. ბ ა ა})$$

და გ ვ ა რ ე ბ უ ლ ი ბ ი რ თ ვ ი ე, $u(x)$ -ის მოძებნა დაიყვანება ალგებრულ განტოლებათა სისტემის ამოხსნაზე.

ი. ბ-მდე ხშირად დაიყვანება ჩვეულებრივ ან კერძოწარმოებულიან დიფერენც. განტოლებათა სასაზღვრო ამოცანები; ასევე დაყვანას აქვს როგორც თეორ., ისე პრაქტ. მნიშვნელობა.

ლიტ.: Петровский И. Г., Лекции по теории интегральных уравнений, 3 изд., М., 1965; Смирнов В. И., Куро высшей математики, 3 изд., т. 4, М., 1957.

ინტეგრალური ბეომეტრია, მათემატიკის დარგი; შეისწავლის წერტილების წერტილების, სიბრტყეებისა და სხვ. გეომეტრიული ობიექტების ზოგიერთ სპეც. რიცხობრივ მახასიათებლებს („ზომას“), რ-თაც გამოთვლიან ინტეგრირების საშუალებით. ამასთან „ზომა“ უნდა აკმაყოფილებდეს ადიტიურობისა და მონოტონობის მიმართ ინვარიანტობის მოთხოვნებს. ი. ბ-ს მიეკუთვნება, პირველ რიგში, სიბრტყეების ფართობებისა და მოცულობების პოვნის ამოცანები, რ-თა გადაწყვეტა შესაძლებელია ინტეგრირებით.

ი. ბ-ის განვითარებას ბიძგი მისცა ე. წ. გეომ. ალბათობის ამოცანებმა, რ-ებშიც ალბათობა განისაზღვრება როგორც სასურველ შედეგთა ზომის ფარდ-

ბა ყველა შესაძლებელი შემთხვევის ალბათობაა ზომასთან.

XIX ს. დასასრ. და XX ს. დასაწყ. გამოკვლევები O. ზ-ის დარგში ჯერ კიდევ მჭიდროდ იყო დაკავშირებული გეომ. ალბათობებთან (მ. კროფტონი, ა. პუანკარე), XX ს. 20-იან წლებში კი O. ზ. ჩამოყალიბდა დამოუკიდებელ დარგად.

ლიტ: Б л я ш к е В., Лекции по интегральной геометрии, пер. с нем., «Успехи математических наук», 1938, т. 5.

ინტეგრალური ელემენტონია, ინტეგრალური მიკროელექტრონიკა, ელექტრონიკის დარგი, რ-იც წყვეტს ინტეგრალურ სქემათა და ფუნქციური მოწყობილობათა კონსტრუირების, დამზადებისა და გამოყენების პრობლემებს. O. ზ. ნახევრადგამტარიან ხელსაწყოთა დამზადების ტექნოლო. განვითარების შემდგომი სტადიაა. თანამედროვე ელექტრონიკაში O. ზ. მის მთავარი პრობლემაა ინტეგრ. სქემების (ნახევრადგამტარიანი, აფსკური, პიბრიდული), ოპტოელექტრონული თუ მოლეკულური მოწყობილობებისა და იონური ხელსაწყოების, აგრეთვე ფუნქციური ინტეგრ. კვანძების შექმნა (ინ. მიკროელექტრონიკა, ფუნქციური ელექტრონიკა და ოპტოელექტრონიკა). ყველაზე მეტად განვითარებულია ნახევრადგამტარიანი და აფსკური (პიბრიდული) მიკროელექტრონიკა, რ-იც უზრუნველყოფს სტანდ. ინტეგრ. სქემების სერიულ სამრეწვ. წარმოებას. ინტეგრ. სქემებს ფართოდ იყენებენ ელექტრონულ გამოთვლულ მანქანებში, კავშირგაბმ. და საკონტროლო-საზომ აპარატურაში, საფოტოცხოვრებო რადიოელექტრონულ ხელსაწყოებში და სხვ., O. ზ-ის ერთ-ერთი პერსპექტიული მიმართულება დიელექტრიკული ელექტრონიკა.

ინტეგრალური სტერეოკინეზი, სტერეოკინეზიკული კინეზი, რ-შიც მოცულობით-სივრცული გამოსახულება შექმნილია რასტრულ ეკრანზე არა ორი გამოსახულების ერთდროული დაპროექციების შედეგად (როგორც ამას ადგილი აქვს ერთწერტილურ სტერეოსკოპულ კინოში), არამედ მრავალი ბრტყელი ურთიერთდაკავშირებული კადრის დაპროექციებით, თუმცა მაყურებელი ყოველ მექსელულ მომენტში მხოლოდ ორ გამოსახულებას ხედავს (ერთს — მარცხ., ხოლო მეორეს — მარჯვ. თვალით).

O. ს-ს მეოთხედი მსოფლიოში პირველად (1962-63) წამოაყენა უსათვალსოვლო სტერეოსკოპული კინოს საბჭ. გამოშვონებელმა ს. ივანოვმა. 1965 დემონსტრირებულ იქნა O. ს-ს მეთოდით გადაღებული ექსპერ. ფილმი (რეჟ. ნ. ვეი), ხოლო 1972 მოსკოვში კინოთეატრში უჩვენეს ამავე მეთოდით გადაღებული მოკლემეტრაჟიანი ფილმი „ყირიმის სამხრეთ ნაპირზე“ (რეჟ. და ოპერატორი ნ. ბოლშაკოვი).

ინტეგრალური სივრცე, ინტეგრალური მიკროელემენტარული მოწყობილობა, რ-ის ელემენტები (ან მათი ნაწილი) ერთმანეთთან ელექტრულადაა შეერთებული და კონსტრუქციულად განუყოფელია. განასხვავებენ ნახევრადგამტარიან, აფსკოვან და პიბრიდულ O. ს-ებს. აფსკური O. ს-ის მისაღებად განსაზღვრულ ტემპ-რაზე გახურებულ და გაბრალებულ კვარცხ. ფუძემდებზე მცირე წნევის ($1 \cdot 10^{-5}$ მმ ვწყ. სვ) პრობებში თხელ (< 1 მკმ) ან სქელ ფენად (> 1 მკმ) დალექიან სხვადასხვა მასალას (ალუმინს, ოქროს, ტიტანს, ნიქროს და სხვ.).

ნახევრადგამტარიანი და პიბრიდული სქემები კონსტრ. და ელექტრული მახასიათებლებით ერთმანეთს ავსებენ, ამიტომ მათი გამოყენება ერთსა და იმავე მოწყობილობაში ერთდროულად შეიძლება. გარე ზემოქმედებისაგან დაცავად O. ს-ს კორპუსში ათავსებენ.

მ. კობახიძე.

ინტეგრალური ფორმა, ფორმა, რ-იც გეომეტრიულად გამოსახავს დიფერენციალური განტოლების ან დიფერენციალურ განტოლებათა სისტემის ამონახსნს.

ინტეგრატორი, მ ა ი ნ ტ ე გ რ ი რ ე ბ ე ლ ი მ თ წ ყ თ ბ ი ლ ო ბ ა, გამოთვლელი მოწყობილობა, რ-ითაც გამოთვლი-

$$x \int y dx$$

ან ინტეგრალს (მაგ., $x = \int y dx$ ტიპისა, სადაც x და y შესასვლელი ცვლადებია). შესასვლელი ცვლადი სიდიდე შეიძლება იყოს მექან. გადანაცვლება, წნევა, ელექტრული დენი (მაგ.), იმპულსების რიცხვი, ტემპ-რა და მისთ. O-ს იყენებენ როგორც დამოუკიდებელ გამოთვლელ მოწყობილობად (მაგ., ამოცანათა ამოსახსნელად), ავტომ. რეგულირების სისტემის ელემენტად, ფიზ. პროცესების დამოდელებისათვის და ა. შ. იგი გამოთვლელი მანქანის ელემენტია.

ციფრული O. შედის ციფრული დიფერენც. ანალიზატორებისა და ზოგიერთი სპეციალიზებული გამოთვლელი სისტემის (მაგ., ინტეგროპოლატორის) შედგენილობაში.

ინტეგრაცია (ლათ. integratio — აღდგენა, შევსება < integer — მთელი), სისტემათა თეორიის ცნება, რ-იც ასახავს ცალკეული დიფერენცირებული ნაწილების მთლიანობით კავშირს და მისი წარმოქმნის პროცესს. სოც. O. გამოხატავს ინდივიდების, ჯგუფების, ორგანიზაციების, სახელმწიფოებისა და მისთ. მოწესრიგებულ ურთიერთობათა არსებობის ფაქტს. სხვადასხვა დონეზე და მასშტაბში იგი განსხვავებული მნიშვნელობით გვხვდება. მაგ., პიროვნების O. მორალურ-ფსიქოლო. თვალსაზრისით გამოხატავს მისი ხასიათის მთლიანობას („პრინციპული“, „მტკიცე ხასიათის“, „მტკიცე ნებისყოფის“ და ა. შ.); სოც. სისტემის დონეზე „ინტეგრირებული პიროვნება“ ნიშნავს ინდივიდის შერწყმას სოც. მთელთან. ამასთან, O-ს იყენებენ როგორც პოზიტიური, ისე ნეგატიური აზრით, რაც დამოკიდებულია სოც. სისტემის დადებით ან უარყოფით შეფასებაზე. უკანასკნელ შემთხვევაში ხშირად იყენებენ „დეზინტეგრაციის“ ცნებას.

ინტეგრაცია (ბიოლ.), გ. ასათიანი. ორგანიზმის სტრუქტურათა და ფუნქციათა მოწესრიგების, ურთიერთშეთანხმებისა და გაერთიანების პროცესი. მ თ ლ ე კ უ ლ უ რ დონეზე O-ის მთავალითა: ამინომჟავების O. ცილის რთულ მოლეკულებში, ნუკლეოტიდების O. ნუკლეინის მჟავების მოლეკულაში. უ ჯ რ ე დ უ ლ დონეზე — ბირთვის ჩამოყალიბება, უჯრედის, როგორც მთლიანობის, თვითწარმოქმნა. მრავალუჯრედიან ორგანიზმში O. აღწევს უმაღლეს დონეს და გამოიხატება ონტოგენეზის პროცესებში: იზრდება ორგანიზმის ნაწილებისა და ფუნქციების ურთიერთკავშირი, რთულდება კორელაციების სისტემა, წარმოიქმნება რეგულატორული მექანიზმები, რ-ებიც განაპირობებენ განვითარებადი ორგანიზმების მთლიანობას; პ ო ბ უ ლ ა ც ი ე ბ ი ს, ს ა ხ ე ო ბ ე ბ ი ს ა და ბ ი ო ც ე ნ ო ზ ე ბ ი ს დონეზე O. ვლინდება ამ სისტემების რთულსა და ურთიერთგანპირობებულ ევოლუციაში. O-ის ხარისხი გამოიხატავს განვითარების ცოცხალი სისტემის პროგრ. განვითარების დონეს.

O. ფ ი ზ ი ო ლ ო გ ი ა შ ი — მთლიანი ორგანიზმის კერძო ფიზიოლ. მექანიზმების ფუნქციური გაერთიანება რთულ კოორდინირებულ შემგუებლურ მოქმედებად. O-ის ელემენტარული ერთეული — ფუნქციური სისტემა — ცენტრალურ-პერიფერიული წარმონაქმნების ერთიანობაა, რ-იც უზრუნველყოფს გარკვეული ფუნქციის თვითრეგულაციას. აღნიშნული პრინციპები მოქმედებს ნერვული სისტემის ყველა

დონეზე, თავის ტვინის დიდი ნახევარსფეროების ჩათვლით. ფიზიოლ. O-ის უმაღლესი გამოვლინებაა პირობითი რეფლექსი.

ინტეგრაცია ე კ თ ნ ო მ ი კ უ რ ი, წარმოებს ინტერნაციონალიზაციისა და მისი განსაზოგადების მაღალი დონის, სხვადასხვა ქვეყნის ეროვნული ეკონომიკის საფუძველზე წარმოშობილი საერთაშ. სამეურნეო კომპლექსების ურთიერთდაახლოების, შეთანაწყობისა და შეზრდის ობიექტურად განპირობებული, შეგნებულად რეგულირებადი პროცესი. ეს პროცესი მიმდინარეობს სხვადასხვა სოც.-ეკონ. პირობებში. განასხვავებენ კაპიტალ. და სოციალ. ეკონ. O-ს. ეკონ. O. საზ. ცხოვრების სხვა სფეროებშიც — პოლიტიკაში, იდეოლოგიაში და კულტურაში — მოასწავებს ერების დაახლოებას. ეკონ. O-ის საფუძველია წარმოების საზ. ხასიათის გაძლიერება, მრავალი ერის სახელმწიფოთა ეკონ. ურთიერთკავშირის განმტკიცება და გაფართოება, წარმოების ერთ საზ. პროცესად მათი გაერთიანება. ეკონ. O. არის წარმოების ინტერნაციონალიზაციის უმაღლესი ფორმა. იგი მეცნ. ტექ. რევ. პირობებში ასახავს ღრმა და მტკიცე საერთაშ. შრომის დანაწილებას, ეროვნ. ბაზრების სივრცოვანი და შეზღუდულობის დაძლევის, ქვეყნების ეკონ. და მეცნ.-ტექ. კავშირის გაფართოების, წარმოების საერთაშ. სპეციალიზაციისა და კოოპერირების განვითარების ობიექტურ მოთხოვნილებებს. ეს ტენდენციები გზას იკავებენ ჯერ კიდევ მონოპოლიზმამდელი კაპიტალიზმის პირობებში და შემდგომ ვითარდებიან იმპერიალიზმის დროს. გარკვეულ ეტაპზე (XX ს. 50-იანი წლებიდან დაწყებული) წარმოიშვა ქვეყნებს შორის სამეურნეო კავშირის სხვადასხვა ფორმის მიზანმიმართული რეგულირების ობიექტური მოთხოვნილება, რ-იც კაპიტალ. ქვეყნების რეგიონალურ ეკონ. O-ში ასახა. სოციალიზმის დროს ეკონ. O. იძენს სრულიად ახ. შინაარსს და ვითარდება სოციალ. თანამეგობრობის ინტერესებისათვის.

წარმოების ინტერნაციონალიზაციისაგან განსხვავებით, რ-შიც ყველა ქვეყანა ებმება, ეკონ. O. მოიცავს ერთიანი სოც.-ეკონ. სტრუქტურის, ერთი ტიპის წარმოების წესის მქონე ქვეყნებს. კაპიტალ. და სოციალ. ეკონ. O-ები ზოგიერთი საერთო ობიექტური წინამძღვრის მიუხედავად, ღრმად განსხვავდებიან ერთმანეთისაგან სოც.-კლასობრივი ბუნებით, განხორციელების ფორმებითა და მეთოდებით, მიზნებითა და საბოლოო შედეგებით.

კაპიტალ. O. ვითარდება კაპიტალ. წარმოებრივ ურთიერთობათა ბაზაზე. მისი შინაარსი და სოც.-ეკონ. წინამძღვარია კაპიტალის კონცენტრაცია და ცენტრალიზაცია, მონოპოლიების ძლიერების ზრდა, მონოპ. კაპიტალიზმის გადაზრდა სახელმწ. მონოპ. კაპიტალიზმში. იმპერიალიზმის ეპოქაში კაპიტალ. ქვეყნების ეკონ. და პოლიტ. განვითარების უთანაბრობამ, ამერ. მონოპოლიების ფართო ექსპანსიამ გააძლიერა კაპიტალ. მსოფლიოს სხვადასხვა ნაწილში ინტეგრაციულ დაჯგუფებათა შექმნის ტენდენციები. მნიშვნელოვან ფაქტორს, რ-მაც განაპირობა ინტეგრაციული ტენდენციების წარმოშობა, წარმოადგენდა ევროპაში II მსოფლიო ომის შემდეგ შექმნილი პოლიტ. მდგომარეობა — მსოფლიო სოციალ. სისტემის შექმნა, იმპერიალიზმის კოლონ. სისტემის კრიზისი და რღვევა.

კაპიტალ. O-ის გზაზე პირველი ნაბიჯი იყო 1951 წანშირისა და ფოლადის ევრ. გაერთიანების (ნფევ) შექმნა. 1958 საფრანგეთმა, გერ-მ, იტალიამ, ბელგიამ, ნიდერლანდმა და ლუქსემბურგმა შექმნეს ევრ. ეკონ. გაერთიანება (ევგ), რ-ის მიზანი იყო ერთიანი ბაზრის შექმნა (აქედანაა დაჯგუფების მეორე სახელწ. — „საერთო

ბაზარი“) და ეგვიპტის წევრი ქვეყნების ურთიერთობებში შეთანხმებული ეკონ. პოლიტიკის გატარება. 1960 ეგვიპტის წინააღმდეგ შეიქმნა თავისუფალი ვაჭრობის ევრ. ასოციაცია (თევა), რ-შიც შევიდა 7 ქვეყანა: დიდი ბრიტანეთი, შვეიცარია, ნორვეგია, დანია, შვეიცარია, ავსტრია, პორტუგალია. ინტეგრაციული პროცესები უფრო ფართოდ განვითარდა „საერთო ბაზრის“ ფარგლებში.

კაპიტალ. O-ის საფუძველზე რეგიონული ეკონ. დაჯგუფების შექმნამ ევროპაში ვერ მოსპო მწვავე წინააღმდეგობანი როგორც მათში შემაჯალ ქვეყნებს, ისე ეკონ. დაჯგუფებებსა და „მესამე სამყაროს“ ქვეყნებს შორის. ამას მოწმობს მწვავე კონკურენტული ბრძოლა სხვადასხვა ქვეყნის მონოპოლიებს შორის, პერიოდულად წარმოშობილი სავალუტო და სავაჭრო ომები.

კაპიტალ. O., როგორც კაპიტალ. ქვეყნების ურთიერთკავშირის სახელმწიფო-მონოპოლიზაციის ეკონ. და პოლიტიკ. პროცესი, მსხვილი სამეურნეო კომპლექსების შექმნის ეროვნ. საზღვრებს მიღმა ბაზრების გაფართოების ხელშემშლელი ეროვნ.-ეკონ. ზღუდეების მოხსნის იარაღად იქცევა. იგი ხელს უწყობს უფრო ძლიერი იმპერიალ-ქვეყნის კაპიტალის შეღწევას ნაკლებად ძლიერი პარტიკილების ეკონომიკაში. კაპიტალ. O-ს მონოპო. კაპიტალი იყენებს კაპიტალ. ქვეყნების ეკონომიკაში თავისი ბატონობის გასაძლიერებლად, უფრო მეტი მოგების მისაღებად, მშრომელი მასების ექსპლუატაციის გასაძლიერებლად, აგრეთვე ბრძოლის იარაღად სოციალ. ქვეყნების წინააღმდეგ.

სოციალ. ეკონ. O. არის მაღალეფექტიანი, ერთიანი ეკონ. სისტემის შექმნისათვის ეროვნული ქვეყნების ეკონომიკათა მიჭიდრო ურთიერთკავშირის დამყარების, დაახლოების, ეროვნ. მეურნეობათა სტრუქტურის ოპტიმიზაციის შეგნებულად და გეგმაზომიერად რეგულირებადი პროცესი, რაც ხორციელდება სოციალ. ქვეყნების კომუნისტური და მუშათა პარტიებისა და მთავრობათა მიერ.

სოციალ. ეკონ. O-ის მიზნები, პრინციპები და ამოცანები აისახა 1971 წ. ივლისის ეკონ. ურთიერთდამარების საბჭოს (ეუს) XXV სესიის მიერ მიღებულ „ეუს წევრი ქვეყნების სოციალისტური ეკონომიკური ინტეგრაციის განვითარებისა და თანამშრომლობის შემდგომი სრულყოფისა და გაღრმავების კომპლექსურ პროგრამაში“.

სოციალ. ეკონ. O. მოიცავს ეუს წევრ ქვეყნებს — ბულგარეთს, უნგრეთს, გდრ-ს, კუბას, მონღ. სრ-ს, პოლონეთს, რუმინეთს, სსრკ-სა და ჩეხოსლოვაკიას; ინტეგრაციულ ღონისძიებათა დასახვა-განხორციელებაში მონაწილეობს აგრეთვე იუგოსლავია. კომპლ. პროგრამა გამოზნულია 15—20 წლისათვის და ითვალისწინებს მთელ რიგ ღონისძიებათა ეტაპობრივ შესრულებას. იგი განსაზღვრავს საბოლოო შედეგების მიღწევის გზებსა და საშუალებებს და ეუს-ს ქვეყნების დაჩქარებულ ეკონ. განვითარებას, მაღალი მეცნ.-ტექნ. ღონის მიღწევას, საზ. წარმოების ეფექტიანობის მაქს. ამაღლებას, სათბობ-ენერგეტიკ. პრობლემის გადაწყვეტას, ქვეყნების უზრუნველყოფას ნედლეულით, თანამედროვე მოწყობილობით, სას.-სამ. და სახალხო მოხმარების საქონლით, ეუს-ს წევრი ქვეყნების ხალხთა ცხოვრების მატერ. და კულტ. ღონის ამაღლებას.

სოციალ. ეკონ. O-ის განვითარების პირველ ეტაპზე განსაკუთრებული ყურადღება ექცეოდა წარმოების საერთაშ. სპეციალიზაციასა და კოოპერირებას, ეკონ. ძირითად დარგთა განვითარების, ხანგრძლივი მიზნობრივი პროგრამების შემუშავებას, გრძელვადიანი საზ.-სამეურნეო გეგმების კოორდინაციას, სოციალ. ეკონ. O. ძირეულად განსხვავდება კაპიტალ. O-გან. იგი ხორციელდება პროლეტ. ინტერნაც.,

სახელმწიფო. სუვერენიტეტის პატივისცემით, დამოუკიდებლობისა და ერთი. ინტერესების დაცვის პრინციპების საფუძველზე, მისი ინტეგრაციული ღონისძიებანი, ორგანიზაციული-სამართლ. ფორმები და ეკონ. მექანიზმი არ ქმნის „მესამე მსოფლიოს“ ქვეყნებთან თანამშრომლობის განვითარებისათვის რაიმე დაბრკოლებებს. იგი ყველა ქვეყნის მშრომელთა ინტერესებს ემსახურება. მისი უპირატესობანი ვლინდება სოციალ. ქვეყნების ეკონ. გეგმაზომიერი დინამ. ზრდით. 1975 ეუს წევრმა ქვეყნებმა აწარმოეს ორჯერ მეტი პროდუქცია, ვიდრე ეგვიპტის ქვეყნებმა. ეუს ქვეყნებში ელექტროენერჯის გამოშვება 1975 მიაღწია 138 მლრდ. კვტ. უუგის ქვეყნებში გამოშვებულმა კი 1010 მლრდ. კვტ. 1971—75 ეუს ქვეყნებში ეროვნ. შემოსავალი 36%-ით, შრომის ნაყოფიერება 30%-ით გაიზარდა. ამ პერიოდში მშრომელთა რეალური შემოსავალი გაიზარდა 29%-ით. ეს მაღალი მაჩვენებლები იმ წლებში მიიპოვეს, როდესაც კაპიტალ. ქვეყნები, მ. შ. ეგვიპტის ქვეყნები, განიცდიდნენ მძიმე მსოფლიო ეკონ. კრიზისს, რასაც მოჰყვა წარმოების მკვეთრი დაცემა, მშრომელთა შემოსავლის შემცირება, უმუშევრობა და კრიზისის თანმხლები სხვა უარყოფითი მოვლენები.

ლიტ.: ლენინი ვ. ი., ევროპის შეერთებული შტატების ლოზუნის შესახებ, თხზ., გამოც. მე-4, ტ. 21; მისი ვე. იმპერიალიზმი, როგორც კაპიტალიზმის უმაღლესი სტადია, იქვე, ტ. 22; სკპ პროგრამა, თბ., 1971; სკპ XXV ყრილობის მასალები, თბ., 1976; Комплексная программа дальнейшего углубления и совершенствования сотрудничества и развития социалистической экономической интеграции стран — членов СЭВ, М., 1971; Алексеев А. В., Паньков В. С., Противоречия капиталистической интеграции, М., 1976.

ინტეგრაცია (ლათ. integumentum — საფარი), თესლფონი მცენარეების თესლკვირტის ნაწილი, რ-იც ფარავს ნუცელუსს (თესლკვირტის ცენტრ. ნაწილი). ზოგი მცენარის თესლკვირტს ერთი O. აქვს, ზოგისას (კერძოდ, ერთლებნიანებსას) — ორი. განაყოფიერების შემდეგ O-იდან ვითარდება თესლის კანი.

ინტელექტი (ლათ. intellectus — გაგება, შემეცნება, გონება), პიროვნების თვისება, რ-იც აზროვნების უნარის, აზროვნების ფსიქოლოგიურ საფუძველს წარმოადგენს, საზღვარგარეთულ ფსიქოლოგიაში მას აზროვნების დისპოზიციას უწოდებდნენ. O-ის ზოგადი განსაზღვრა მას უპირისპირებს ქვეყნის თანდაყოლილ ფორმებს და თანდათანობითი წვრთნის შედეგად ახ. სიტუაციის შესატყვისი ქვეყნის შემუშავების უნარს, როგორც ინდივიდისათვის ახ. ამოცანის (ფართო მნიშვნელობით) გადაწყვეტისა და წვრთნის გარეშე ახ. სიტუაციასთან ფსიქ. შეგუების უნარს. O-ს, როგორც „ზოგად გონებებსა“, უპირისპირებენ ნიჭს ან ტალანტს, როგორც რომელიმე სპეციფ. დარგში (მათემატიკაში, ხატვაში, მუსიკაში, პოეზიაში, ტექნიკაში...) მოქმედების უნარს.

ინტელექტუალური საკუთრება, იმ უფლებათა ერთობლიობა, რ-ებიც წარმოიშობიან შემოქმედებით საქმიანობასთან დაკავშირებით ლიტ-რის, ხელოვნების, მეცნიერებისა და საზოგადოებრივი წარმოების სფეროში. O. ს-ის ობიექტებია ლიტ-რისა და ხელოვნების ნაწარმოებები, ხელოვნის შემსრულებლობით საქმიანობა, მაგნიტოფონური და გრამოფონური ჩანაწერი, რადიო- და ტელეგრაფიცემა, მეცნ. ნაშრომი და აღმოჩენა, გამოგონება, სამრეწვე. ნიმუში, სასაქონლო ნიშანი, საფირმო დასახველება და ა. შ. საბჭ. კანონმდებლობაში ტერმინი „O. ს.“ არ იხმარება.

ინტელექტუალური საკუთრების მსოფლიო ორგანიზაცია, საერთაშორისო მთავრობითი ორგანიზაცია, რ-იც შეიქმნა

სტოკჰოლმის 1967 კონვენციით. მისი მიზანია ხელი შეუწყოს ადამიანის შქმოქმედებითს მუშაობას, ინტელექტუალური საკუთრების დაცვას მთელ მსოფლიოში, ლიტ-რისა და ხელოვნების ნაწარმოებთა და სამრეწვე. საკუთრების დაცვის საერთაშ. ორგანიზაციების საქმიანობას. O. ს. მ. O-ის ორგანოებია: გენ. ასამბლეა, კონვენციის მონაწილე სახელმწიფოთა კონფერენცია, საკოორდინაციო კომიტეტი (შედგება ბერნისა და პარიზის კავშირების აღმასკომთა წევრებისაგან) და საერთაშ. ბიურო (აღმასრ. ორგანო) ჟენევაში (შვეიცარია). O. ს. მ. O-ის წევრთა შორისაა სსრკ, უკრ. სსრ, ბელორ. სსრ და ზოგიერთი სხვა სოციალ. სახელმწიფო.

ინტელიგენცია (ლათ. intelligentia — შემეცნებითი ძალა, ცოდნა < intelligens — გონიერი, მოაზროვნე), ადამიანთა საზოგადოებრივი ფენა, რ-ის პროფესიულ საქმიანობასაც გონებრივი, უმთავრესად რთული, შემოქმედებითი შრომა შეადგენს, რ-იც ავითარებს და ავრცელებს კულტურას. ტერმინი „O.“ მწერალმა ნ. ბობორიკინმა შემოიღო (XIX ს. 60-იან წლებში) და რუსულიდან სხვა ენებშიც გავრცელდა. თავდაპირველად O-ს უწოდებდნენ საერთოდ განათლებულ ადამიანებს (დღესაც ხშირად ამ მნიშვნელობით ხმარობენ). O-ის სხვადასხვა ჯგუფი სხვადასხვა საზ. კლასს განეკუთვნება. მის განვითარებასთან ერთად ღრმადებოდა მისი სოც.-პოლიტიკ. არაერთგვაროვნებაც. O. თავისი პირველადი ფორმით წარმოიქმნა მაშინ, როდესაც გონებრივი შრომა ფინიკურს გამოეყო. გაჩნდა მცირეობის სოც. ჯგუფები, რ-ებიც სახელმწიფოს მართავდნენ, მართლმსაჯულებას განაგებდნენ. ეს ადამიანები იყვნენ მეცნიერნი, ხელოვანნი და სხვ. O-ის ყველაზე ძვ. წარმომადგენლები ქურუმები იყვნენ. შუა საუკუნეებში მათი ადგილი დაიკავა სამედიცინოებამ, რ-ის უმაღლესი ფენა ფილო. კლასს ეკუთვნოდა. ექიმების, მასწავლებლების, მსახიობების და სხვ. გარკვეული ნაწილი მონებიდან, ყმებიდან და თავისუფალი მოსახლ. დაბალი ფენებიდან გამოდიოდა. ძველად და შუა საუკუნეებში გონებრივი შრომა მდიდართა პრივილეგია იყო, თუმცა ჯერ კიდევ მაშინ იქმნებოდა ე. წ. მსახურწული O., რ-იც დიდებულთა სამსახურში იყო და თავისი გონებრივი შრომის ხარჯზე ცხოვრობდა. ესენი იყვნენ ფილოსოფოსები, ექიმები, მხატვრები, აღქიმიკოსები, პოეტები; ჩინეთში O-ის ამ ნაწილს — განათლებულ მოხელეებს — მაღალი სოც. მდგომარეობა ეჭირათ. ევროპაში ცენტრალიზებული სახელმწიფოების ჩამოყალიბების პროცესში მეფესთან დაახლოებული O-ის ზოგიერთი წარმომადგენელი მაღალ სახელმწიფო თანამდებობებსაც აღწევდა. აღორძინების ეპოქის უკავშირდება მეცნ., ლიტ., მხატვრული, უფრო ნაკლებად, საინჟინრო-ტექნ. O-ის მნიშვნელოვანი განვითარება. ამ ეპოქაში კულტურამ და O-მ მკვეთრად გამოხატული საერთო ხასიათი მიიღო. O. თანდათანობით იგებოდა ნოსახლ. დაბალი ფენების წარმომადგენლებით. ლეონარდო და ვინჩი ნოტარიუსის შვილი იყო, უ. შექსპირი, ბ. სპინოზა, რემბრანდტი, ბ. ჩელინი და სხვ. ხელოსანთა და ვაჭართა წრიდან იყვნენ. აღორძინების ეპოქის O-ის მოღვაწეობა უმთავრესად ანტიფეოდალ. პუმიანისტურ ხასიათს ატარებდა. მ. ლუთერის, ერაზმ როტერდამელის, ე. კალვინის, უილფრედო კოლტერის, ე. რუსოს სახელებთან არის დაკავშირებული რეფორმაციისა და ბურჟ. რევოლუციების იდეური საფუძვლის მომზადება.

O-ის ჭეშმარიტი ისტორია კაპიტალიზმის გაბატონებიდან იწყება. საწარმოო ძალების განვითარების დაჩქარებასთან ერთად გაიზარდა მოთხოვნილება გონებრივი საქმიანობით დაკავებულ ადამიანებზე. სამანქანო ანდუსტრიის განვითარებამ ბო-

ლო მოვლო O-ის ჰუმანიტარული ხასიათის უპირატესობას. მონოპოლიზმამდელი კაპიტალიზმის ხანაში O-ის მნიშვნელოვანი ნაწილი ბურჟ. რიგებში გადავიდა, რადგანაც ისინი დაღ ანაზღაურებას იღებდნენ (სპეციალისტებზე მოთხოვნილება დიდი იყო, ხოლო მათი რიცხვი — მცირე). ამავე დროს დას. ევროპაში, რუსეთსა და პოლონეთში თავდაზნაურული O. შეიქმნა. O-ის გარკვეული ნაწილი დამოუკიდებელი საქმიანობა ეწეოდა (მაგ., აშშ-ში — 1870 წ. 37,9%) — უმთავრესად იურისტები და ექიმები. სწორედ ამ დროს გაჩნდა ცნობილი გამოთქმა „თავისუფალი პროფესიები“. ამ ტერმინს დღესაც ხშირად ხმარობენ ბურჟ. სოციალიზმისა და სტალინიზმის მთელი O-ის მიმართ. საინჟინრო-ტექ. O-ის მუშათა კლასთან სუსტი კონტაქტის, შეწარმეებთან ახლო კავშირის, ბურჟ. ცხოვრების წესის გამო, O-ის უმრავლესობის მსოფლმხედველობა ბურჟ. და წვრილობა ბურჟ. ხასიათისა იყო. ამავე დროს O-ის წრიდან გამოდიოდნენ მშრომელთა ინტერესების დამცველი, რევ.-დემოკრ. იდეებით გამსჭვალული ადამიანები. O-ის ყველაზე ზოწინავე წარმომადგენლებმა შეძლეს საზ.-ბის განვითარების ობიექტური კანონების დაუფლება, გამომიშვეს სოციალ. შეგნება და აზიარეს მას მუშათა კლასი. ასეთი იყო გზა კ. მარქსისა და ფ. ენგელსისა, ვ. ი. ლენინისა და მუშათა და სოციალ. მოძრაობის სხვ. მრავალი მოღვაწისა. კაპიტალიზმის ეპოქის მეცნიერებმა, გამომკვნილებმა, მწერლებმა და მხატვრებმა დიდი წვლილი შეიტანეს კაცობრიობის კულტ. საგანძურში. იმპერიულიზმის დროს მსხვილი სამანქანო ინდუსტრ. განვითარებასთან და განსაკუთრებით სამეც.-ტექ. რევ. დაწყებასთან ერთად O-ის რიცხვი მკვეთრად იზარდა, წარმოების მექანიზაცია და ავტომატიზაცია, მეცნ. განვითარება ხელს უწყობს საინჟინრო-ტექ. O-ის და უწინარეს ყოვლისა, მეცნიერი მუშაკების რიცხობრივ ზრდას (უკანასკნელთა რიცხვი დაახლ. 10 წელიწადში ერთხელ ორმაგდება). მონობ. ტენდენციებისა და სახელმწ. აპარატის ზრდის პირობებში ხდება O-ის ბიუროკრატიზაცია. O-ის ბევრ თავლასწინთ წარმომადგენელს ბურჟ. მთავრობებში იწვევენ. „მასობრივი საკომუნიკაციო საშუალებების“ განვითარებამ (ტელევიზია, კინო, რადიო, ბეჭდვითი სიტყვა), პოლიტ. ორგანიზაციების ორიენტაციამ მასებზე, „მასობრივი კულტურის“ გავრცელებამ, აგრეთვე მმართველი წრეების მხრივ იდეოლ. ბრძოლის გააქტიურებამ წარმოშვა ე. წ. „შეგნების ინდუსტრია“ და მასთან ერთად O-ის ახ. დიდი რაზმები, რ-ებიც ქმნიან და აგრეგებენ ამ ინდუსტრ. პროდუქტს (ჟურნალისტები, პოლიტ. პარტიების პროპაგანდისტული აპარატი, სოციალოგები, ფსიქოლოგები). რელიგ. გავლენის შესუსტებასთან ერთად რემცირდა სამღვდელეობაც. სამაგიეროდ გაჩნდა ახ. პროფესიები, მაგ., სოც. ინჟინრები, „დამიანთა ურთიერთობის“ სპეციალისტები. თანამედროვე კაპიტალიზმის პირობებში O-ის კლასობრივი მდგომარეობა ერთნაირი არაა. ნაკლებად განვითარებულ კაპიტალ. ქვეყნებში O. მცირერიცხოვანია. მთელ რიგ ახალგაზრდა ეროვნ. სახელმწიფოთა აღმ. აპარატში O-ის წარმომადგენლებმა მაღალი თანამდებობები დაიკავეს და გამოიყენეს თავიანთი მდგომარეობა პირადი გამდიდრების მიზნით. მათ ბიუროკრ. ბურჟ. ჩამოყალიბების პროცესში მთავარი როლი შეასრულეს. O-ის რევ.-დემოკრ. ჯგუფები, მაგ., პროგრესულად განწყობილი ოფიცრობა, ხშირად სათავეში უდგას ეროვნ. რევოლუციებს ძვ. ფეოდალ. ბურჟ. ხელისუფლების წინააღმდეგ.

შრომის საზ. ორგანიზაციაში O. ბურჟუაზიას ემორჩილება. ჭეშმარიტად შემოქმედებით საქმიანობას მისი მხოლოდ მცირე ნაწილი ეწევა. ეს ტენდენცია აისახა

საშ. და დაბალი რანგის სპეციალისტების—ტექნიკოსების, ლაბორანტების, მედიკოსების, ფერმლებისა და სხვ. რაოდენობის ზრდაში. ამასთან დაკავშირებით სოციალოგთა უმრავლესობა O-ს მიაკუთვნებს მხოლოდ მის მაღალ ფენას, რ-იც რთულ ინტელექტუალურ მოღვაწეობას ეწევა. ხოლო O-ის ის ფენა, რ-ის საქმიანობაში შემსრულებლობის ელემენტები ჭარბობს, გაიგივებულია „არაფორმალური შრომის მუშაკების“ სოც. ჯგუფთან. ამ გაგებით, O. კარგავს ერთიან საფუძველს, სულ უფრო ხშირად განიხილება როგორც ისტორიულად წარმავალი კატეგორია. კაპიტალიზმის პირობებში O-ის პროლეტარიზაციასთან ერთად ხდება „მუშათა O-ის“ წარმოშობაც. ესენი არიან კომუნისტური და მუშათა პარტიების, პროგრ. პროფკავშირებისა და მშრომელთა სხვ. ორგანიზაციების აქტივისტები. O-ის მსოფლმხედველობა უკიდურესად არაერთგვაროვანია (სოც. კრიტიკიდან არსებული წყობილების დაცემამდე). ბურჟ. წყობილების ზოგიერთი სოც. კრიტიკოსი (ფ. ბენდა, გ. მარკუზე, ფ. პ. სარტრი და სხვ.) „მომხარებელთა საზოგადოების“ წინააღმდეგ გამოდის და ბრალს სდებს ტექნოკრატიულ O-ს, რ-იც მონობ. ბურჟუაზიასთან თანამშრომლობს. კაპიტალ. ქვეყნების კომპარტიები ემზობიან O-თან მჭიდრო კავშირს, ხელმძღვანელობენ კ. მარქსის თეზისით—კომუნისში მეცნიერებისა და შრომის კავშირია.

O. სოციალისტურ საზოგადოებაში O. ბურჟ. წყობილების დაშობის შემდეგ დემოკრატიულად განწყობილი O. აქტიურად ჩაება სოციალ. მშენებლობაში. მუშათა კლასის პარტიის ხელმძღვანელობით ძვ. O. ეზიარა სოციალიზმის იდეალებს. კულტ. რევოლუციის შედეგად იქმნება ახ. O., რ-იც თანდათანობით ერწყობის ძველს და იქმნება ერთიანი სოციალ. O., მიუხედავად იმისა, რომ ეს პროცესი რთულია და კონფლიქტებით აღსავსე. განსაკუთრებით აღინიშნება საინჟინრო-ტექ. და მეცნ. მუშაკების რაოდენობის ზრდა. სოციალ. O. ძირითადად მუშათა კლასისა და გლეხობის რიგებიდან ივსება. იგი აქტიურად არის ჩაბმული საერთო შემოქმედებით შრომაში და სოციალ. იდეოლ. პოზიციებზე დგას.

O. რევოლუციამ დღე რუსეთსა და სსრკ-ში O-ის ჩამოყალიბება დაიწყო ჯერ კიდევ კიევის რუსეთში (მემატიანე ნესტორი და სხვ.). მისკ. სამთავროს აღმავლობისა და ცენტრ. სახელმწიფოს შექმნის ხანა აღინიშნა O-ის მცირერიცხოვან წარმომადგენელთა საქმიანობით (მხატვარი ანდრია რუბლიოვი, არქიტექტორები ბარმა, პოსტნიკი და სხვ.). XVII ს-ში და განსაკუთრებით XVIII ს-იდან რუსეთში იმატა O-ის რიცხვმა.

XVIII—XIX სს-ში O-მ დიდი წვლილი შეიტანა რუს. და მსოფლიო კულტურის განვითარებაში. მისი თვალსაჩინო წარმომადგენლები იყვნენ მეცნიერები მ. ლომონოსოვი, ნ. ლობანევი, დ. მენდელეევი და სხვ.; პოეტები და მწერლები: ა. პუშკინი, ა. გრიბოედოვი, მ. ლერმონოვი და სხვ.; კომპოზიტორები: მ. გლინკა, პ. ჩაიკოვსკი და სხვ.; მხატვრები: კ. ბრიულოვი, ი. რეპინი და სხვ. ცარიზმის წინააღმდეგ აქტიურად იბრძოდნენ მოწინავე თავადაზნაურული და რაზნოჩინული O-ის წარმომადგენლები ა. რადიშჩევი, დეკაბრისტები, ა. გერცენი, ბ. ბელინსკი, ნ. დობროლინოვი, ნ. ჩერნიშევსკი და სხვ. რუს. იმპერიაში O-ის ძირითადი ნაწილი ევრ. რუსეთში მოღვაწეობდა. სოც. თვალსაზრისით იგი ერთგვაროვანი არ იყო, თავადაზნაურული O. სახელმწ. განმგებლობაში მონაწილეობდა (უმადლესი მოხელეები, ოფიცერთა კორპუსი) და შავრაზმი-მონარქისტულ პოზიციებზე იდგა. ბურჟ. O-ში შედიოდა შემოქმედებითი და სამეცნ. O-ის დიდი ნაწილი, რ-იც ბურჟ. ლიბერ. აზრებს იცავდა და მოგვიანებით

კადეტთა პარტიის საფუძველი გახდა. წვრილობურჟ. O. (მასწავლებლები, საშ. სამედი. და ტექ. პერსონალი, დაბალი რანგის მისამსახურენი და სხვ.) წარმოშობით ქალაქის წვრილ ბურჟუაზიას და გლეხობას ეკუთვნოდა. ამ ფენამ გარკვეული მონაწილეობა მიიღო 1905—07 რევოლუციაში, რ-ის დამარცხების შემდეგ მისი უმრავლესობა ლიბერ. ბურჟ. გავლენის ქვეშ აღმოჩნდა, 1917 კი მიემხრო თებ. რევოლუციას. მცირერიცხოვანი პროლეტ. O. უმთავრესად მუშათა რიგებიდან იყო გამოსული. მის ჩამოყალიბებაში უდიდესი როლი ითამაშა ბოლშევიკურმა პარტიამ, რ-საც მასებში მარქსისტულ-ლენინური იდეოლოგია შექმნიდა.

ოქტ. რევოლუციიდან დაიწყო რუს. O-ის ისტორიის ახ. ეტაპი. ბოლშევიკური პარტია ცდილობდა O. პროლეტარიატის მოკავშირე ყოფილიყო სოციალ. რევოლუციაში და სოციალიზმის მშენებლობაში. მაგრამ ეს უცბად ვერ მოხერხდა. ბოლშევიკებს ემხრობოდა რუს. O-ის მხოლოდ 1—1,5%, მ. შ. იყვნენ გამოჩენილი მოღვაწენი კ. ტიმირაზევი, კ. ციოლკოვსკი, ნ. შუკოვსკი, ი. პავლოვი, ა. ბლოკი, ვ. ბრიუსოვი, ა. სერაფიმოვიჩი და სხვ. მაგრამ O-ის უდიდესი ნაწილი ამ პერიოდში მერყეობდა. მისი შემოხრუნება რევოლუციისაკენ დაიწყო 1918 ბოლოს. ეს იყო ხანგრძლივი და რთული პროცესი, რ-საც დიდი სამსახური გაუწია ვ. ი. ლენინის ბრძოლამ „მემარცხენე კომუნისტების“ და მუშათა ოპოზიციის წინააღმდეგ. კომპარტიის უდიდესი აღმზრდელი მუშათა მხედვარე O. აქტიურად ჩაება სოციალ. ეკონომიკისა და კულტ. მშენებლობაში, საბჭ. ქვეყნის თავდაცვისუნარიანობის განმტკიცებაში.

სსრკ-ში კულტ. რევ. ერთ-ერთი უმთავრესი შედეგი იყო სოციალ. O-ის წარმოშობა, განვითარება და აღზრდა. საბჭ. O. გამოირჩევა რთული შინაგანი სტრუქტურით. მისი უდიდესი ნაწილი გამოსულია მუშათა და გლეხთა რიგებიდან. იგი შედგება სსრკ-ში მცხოვრები ყველა ეროვნების წარმომადგენლებისაგან. თავის საქმიანობაში O. განუხრევლად ხელმძღვანელობს მარქსისტულ-ლენინური იდეოლოგიით. საბჭ. O-ს ეკუთვნის უდიდესი როლი კომუნისმის მატერ.-ტექ. ბაზის შექმნაში, მეცნ. და ტექ. სოციალ. სულიერი კულტურის განვითარებაში, ქვეყნის სამხ. ძლიერების განმტკიცებაში, ბურჟ. იდეოლოგიასთან შეურიგებელ ბრძოლაში, საბჭ. ხალხის აღზრდაში მარქსისტულ-ლენინური სულიერებით. O-ის ყველაზე შეგნებულ აქტ. ნაწილს კომპარტია თავის რიგებში იღებს. სამეცნ. ტექ. რევ. პირობებში განუხრევლად იზრდება O-ის როლი. კომპარტია განუხრევლად ზრუნავს საბჭ. O-ის იდეურ წრთობაზე, პოლიტ. და საქმიანი აქტივობის, კომუნისმის მშენებლობაში მისი როლის ზრდაზე.

საქართველოში ჯერ კიდევ აღრინდ. ფეოდალიზმის დროიდან იყვნენ მაღალპროფესიული O-ის წარმომადგენლები. ინტელექტუალური შრომის მაღალ დონეს მოწმობს უძველესი ეპოქის ლიტერის, ხელოვნებისა და მეცნიერების დიდებული ძეგლები.

სამეცნ.-შემოქმედებითი საქმიანობა განსაკუთრებით გაცხოვებდა XI—XIII სს-ში. ამ პერიოდში მოღვაწეობდნენ ხუროთმოძღვარი არსუკისძე, პოეტი შოთა რუსთაველი, ფილოსოფოსები იოანე პეტრიწი და არსენ ივალთოელი, ოქრომქანდაკელები ბექა და ბექემენ ოპიზრები; XIV ს-ში — მხატვარი დამიანე; XV—XVIII სს-ში მეცნიერები, მწერლები და პოეტები—ზაზა ფანასკერტელ-ციციშვილი, ვახუშტი ბატონიშვილი, სულხან-საბა ორბელიანი, დ. გურამიშვილი, ანტონ I, იოანე ბატონიშვილი და სხვები.

ქართვ. O-ის ფორმირება ინტენსიურად მიმდინარეობდა XIX ს-ში. რუსეთთან შეერთებამ, რუს. გზით ევროპასთან სიახ-

ლოვემ, კაპიტალიზმის განვითარებამ დიდ შედეგებს ხელი ქართვ. დემოკრ. O-ის ჩამოყალიბებას. მისი საუკეთესო წარმომადგენლები ს. დოდაშვილი, ა. ჭავჭავაძე, გ. ორბელიანი, ნ. ბარათაშვილი, გ. ერისთავი, დ. ყიფიანი და სხვ. ეროვნ.-განმათ. მოძრაობის პირველი ეტაპის ავანგარდში იდგნენ.

60-იან წლებში რუს. დემოკრ. მოძრაობაში ქართველმა O-მ ერთ-ერთი მოწინავე ადგილი დაიკავა. რუს. რევოლუციონერ-დემოკრატებთან ერთად იგი მიზნად ისახავდა ცარიზმისა და ბატონყმობის ლიკვიდაციას, გლეხთა განთავისუფლებას, ქვეყნის სრულ დემოკრატიზაციას, ეროვნ. ჩაგვრის მოსპობას, ხალხის განათლებას. 60-იანი წწ. დემოკრ. O-ის იდეური მემკვიდრე იყო ი. ჭავჭავაძე, მისი თანამებრძოლები — ა. წერეთელი, გ. წერეთელი, ნ. ნიკოლაძე, ი. გოგებაშვილი, ს. მესხი და სხვ. მათი შემოქმედების იდეურ პროფილს ეროვნ.-განმათ. მოძრაობის ამოცანები განსაზღვრავდა.

XIX ს. 90-იანი წლებიდან, ს.-დ. მოძრაობის ჩასახვისთანავე, საქართველოში დაიწყო რევოლუციურ-მარქსისტული O-ის ჩამოყალიბება. იმპერიალიზმისა და პროლეტარიატის რევ. მოძრაობის მხარდა აღმაფლავის ეპოქაში სრულად გამოიკვეთა ქართვ. O-ის კლასობრივი სახე. თავადაზნაურული და ბურჟ. კლასებიდან გამოსული O. ერთგულად ემსახურებოდა თავისი კლასის ინტერესებს. პროლეტარული O., რ-ის რიგებში საკუთარი რწმენით თავადაზნაურული წარმომავლობის მრავალი ინტელიგენტი მოხვდა, დაეწაფა მარქსისტულ-ლენინურ იდეოლოგიას და ექსპლუატატორული რეჟიმის დამხობისათვის ბრძოლაში რუს. რევ.-მარქსისტული O-ის მხარდამხარ დადგა. ქართვ. მარქსისტულ-ლენინური O-ის საუკეთესო წარმომადგენლები არიან პროფ. რევოლუციონერები გ. თელია, ლ. კეცხოველი, ფ. მახარაძე, ი. სტალინი, ა. წულუკიძე, ა. ჯაფარიძე, მ. ცხაკაია და სხვ.

ოქტ. სოციალ. რევოლუციის შემდეგ კომუნისტურმა პარტიამ ენერგიული ბრძოლა გააჩაღა ქართვ. საბჭ. O-ის შესაქმნელად. საქართველოში — წვრილბურჟ. ქვეყანაში — O-ის უმრავლესობა თავისი სოც. შემადგენლობით წვრილბურჟუაზიული იყო. ცარიზმის უხეშმა კოლონ. პოლიტიკამ, ხოლო შემდეგ 1917—21 ბურჟ.-ნაციონალისტური პარტიების დიქტატურამ, ამ O-ის დიდ ნაწილში გააძაბონა ბურჟ.-ნაციონალისტური თვალსაზრისი. ქართვ. O-ის ერთი ნაწილი (უმთავრესად თავადაზნაურობის წრეებიდან გამოსული) იდეურად რევოლუციურ ბანაკში აღმოჩნდა. ქართვ. რევ. O. ცარიზმისა და შემდეგ მენშევიკური მთავრობის დევნის გამო მცირერიცხოვანი იყო. საქართველოში კომპარტია თანდათან ძლევდა ამ სიძინელებს. იგი უნარჩუნად იყენებდა ქვეყნის მმართველობაში, სახ. მეურნ. და კულტ. დარგების ხელმძღვანელობაში ძვ. O-ს, ამავე დროს მუშათა და გლეხთა წრეებიდან ზრდიდა ახ. კადრებს. O-ის ახ. კადრების სამჭედლო იყო 1918 დაარსებული თბილ. სახელმწიფო. უნ.-ტი, ხოლო შემდეგ, 1920—30-იანი წლებიდან, უნ.-ტის წიაღში შობილი მრავალრიცხოვანი დარგობრივი ინტელი. 1937—38 სასწ. წ. რესპ. 19 უმაღლეს სასწავლებელში 20 ათ-ზე მეტი სტუდენტი სწავლობდა. სოციალიზმის გამარჯვების შედეგად ჩვენი რესპ. სამეურნეო და კულტ. მშენებლობაში განხორციელებულმა უდიდესი მნიშვნელობისა და გაქანების ღონისძიებებმა, კულტ. რევოლუციამ შექმნა სრულიად ახ. სოციალ. O., რ-იც თრგანულადაა დაკავშირებული მუშათა კლასთან, კოლმეურნე გლეხობასთან, მთელ საბჭ. საზ.-ბასთან და ერთგულად ემსახურება კომუნისტური საზ.-ბის მშენებლობას.

საბჭ. საქართველოში, რ-ის მოსახლეობა 5 მლნ. კაცს ჭარბობს, გონებრივი

შრომის 623 ათ-ზე მეტი მუშაკია (1970 წ. მონაცემებით). ყოველ ათას მცხოვრებში 84 უმაღლესი განათლების მქონეა, საქართველოში უმაღლესი სასწავლებლები ყოველწლიურად ათასობით ინიჭიერს, აგრონომს, ექიმს, მასწავლებელსა და სხვ. სპეციალობის ინტელიგენტს უზრუნველენ სახ. მეურნეობასა და კულტურას.

ქართვ. შემოქმედებითი O.—მეცნიერების, ლიტ-რისა და ხელოვნების მუშაკები თავადებულად შრომობენ ჩვენი რესპ. შემდგომი სამეურნეო-კულტ. აღმაფლავისათვის.

ლიტ.: ლენინი ვ. ი., რა ვაკეთოთ? თხზ., გამოც. მე-4, ტ. 5; მისივე, რანი არიან „ხალხის მეგობრები“ და როგორ ომობენ ისინი სოციალ-დემოკრატების წინააღმდეგ?, იქვე, ტ. 1; მისივე, ჩვენი პარტიის პროგრამის პროექტი, იქვე, ტ. 4; Грамши А., Интеллигенция и организация культурной деятельности, Избр. произв., т. 3, М., 1959; Калинин М. И., О задачах советской интеллигенции, [М.], 1939; Луначарский А. В., об интеллигенции, М., 1923; Мамардашвили М. К., Интеллигенция в современном обществе, წგნ.: Проблемы рабочего движения, М., 1968; Von F., Burnier M.-A., Les nouveaux intellectuels, P., 1966.

ა. სურულაძე.
ინტელიგიბილური (ლათ. Intelligibilis — მოაზრებადი, შემეცნებადი), ფილოსოფიური ტერმინი; გამოხატავს საგნებსა და მოვლენებს, რ-თა წყდობა შესაძლებელია მხოლოდ გონებით ან ინტელექტუალური ინტუიციით. იგი ფართოდ აისახა სქოლასტიკასა და ი. კანტის ფილოსოფიაში.

ინტელიჯენს სერვისი (ინგლ. Intelligence service), დიდი ბრიტანეთის დაზვერვისა და კონტრდაზვერვის სამსახურების ქსელის კრებითი სახელწოდება. მასში შედის დაზვერვის ცენტრ. ორგანო—სიკრიტი ინტელიჯენს სერვისი, კონტრდაზვერვის ცენტრ. ორგანო—უშიშროების სამსახური, სხვადასხვა უწყებათა სადაზვერეო და საკონტრდაზვერეო სამსახურები. O. ს-ის საკოორდინაციო ორგანოა საგარეო საქმეთა და ერთა თანამეგობრობის სამინისტროსთან არსებული დაზვერვის გაერთ. კომიტეტი. დაზვერვის საქმიანობას საერთო ხელმძღვანელობას უწევს მთავრობა. მისი საქმიანობა, უწინარეს ყოვლისა, მიმართულია სსრკ-ისა და სხვ. სოციალ. ქვეყნების წინააღმდეგ, აგრეთვე ეროვნ.-განმათ. და დემოკრ. მოძრაობისა და დიდი ბრიტ. პროგრ. ორგანიზაციების წინააღმდეგ. ინგლ. დაზვერვა შეიქმნა XV ს. დამლევს და XVI ს. აღმდეგა.

ინტენდანტი (ფრანგ. intendant — მმართველი, გამგე), შეიარაღებულ ძალებში თანამდებობის პირი, რ-იც განაგებს ჯარების სურსათით, იარაღით, სამხ.-სამეურნეო ქონებით მომარაგებასა და პირადი შემადგენლობის საყოფაცხოვრებო მომსახურების ორგანიზაციას. O-ების ინტი წარმოიშვა საფრანგეთში XV ს-ში. რუსეთში 1801—08 არსებობდა გენ.-O-ის თანამდებობა. 1864 სამხ. სამინისტროში შეიქმნა მთავარი საინტენდანტო სამმართველო. წითელი არმიის 1935 სამხ.-სამეურნეო და აღმ. შემადგენლობისათვის შემოიღეს სამხ. წოდებები: II (I) რანგის ტეჟ. O., III (II, I) რანგის O., ბრიგინტენდანტი, დივიზინტენდანტი, კორპინტენდანტი, არმინტენდანტი, ხოლო 1940 საინტენდანტო სამსახურის უმაღლეს მეთაურთა შემადგენლობისათვის — გენერლის წოდებები. 1955 საბჭ. არმიის O-ის თანამდებობა გაუქმდა. უცხოეთის არმიებში O-ის ფუნქციებს უმეტესად საკვარტირმაისტერო, აღმ. და სხვ. სამსახურები ასრულებენ.

ინტენსიონი, კ ა რ ბ ო ქ რ თ მ ე ნ ი, ინტერკორდინი, გულის გვირგვინოვანი სისხლძარღვების გამაფართოებელი პრეპარატი. ხანგრძლივად აფართოებს გვირგვინოვან სისხლძარღვებს, ხელს უწყობს კოლატერალური სისხლის მიმოქ-

ცევის განვითარებას (განსაკუთრებით ხანგრძლივად ხმარებისას), აუმჯობესებს გულის ჟანგბადით მომარაგებას. იყენებენ გულის გვირგვინოვანი სისხლძარღვების ქრონ. ნაკლოვანებების და სკლეროზის, სტენოკარდიის დროს, აგრეთვე გულის კუნთის ინფარქტის პროფილაქტიკისათვის და გულის კუნთის ინფარქტის გადატანის შემდგომ პერიოდში.

ინტენსიური (<ლათ. intensio—დაძაბულობა, გაძლიერება), 1. დაძაბული, გაძლიერებული. 2. უკეთესი შედეგის მომცემი, ნაყოფიერი, მაგ., O. მიწათმოქმედება. **ინტენსიფიკაცია** (ფრანგ. intensification <ლათ. intensio — დაძაბულობა, გაძლიერება და facio — ვაკეთებ), დაძაბულობის, რისიმე ნაყოფიერების, ქმედითობის გაძლიერება, გაზრდა.

ინტენსიფიკაცია ფარმოვინა, საზოგადოებრივი წარმოების განვითარების პროცესი, რ-იც ემყარება ტექნიკური, მატერიალური და შრომითი რესურსების უფრო სრულ რაციონალურ გამოყენებას სამცენ.-ტექ. პროგრესის ბაზაზე. წარმოების განვითარების ინტენს. გზა მკვეთრად განსხვავდება ექსტენსიურისაგან, რ-იც გულისხმობს წარმოების შემდგომ ზრდას წარმოების საშუალებებისა და მომუშავეთა რაოდენობრივი გადიდების გზით. მარქსიზმ-ლენინიზმის კლასიკოსები ინტენსიფიკაციას ახასიათებენ, როგორც გაფართოებული კვლავწარმოების განსაკუთრებულ ფორმას, რ-ის თვისებრივი ნიშანია ახ. უფრო ეფექტური წარმოების საშუალებების გამოყენება. O. შ. ყოველთვის საზ.-ეკონ. ფორმაციის ძირითადი ეკონ. კანონის რეალიზაციის საშუალებაა. კაპიტალიზმის დროს იგი ზედმეტი ღირებულების ზრდისა და მშრომელთა ექსპლუატაციის გაძლიერების საშუალებაა. სოციალ. ინტენსიფიკაციის სოც. ეკონ. არსია წარმოების მოცულობის გაზრდელი ზრდის საფუძველზე საზ.-ბის მუდმივად მზარდი მატერ. და კულტ. მოთხოვნილებათა მაქს. დაკმაყოფილება.

პრაქტიკაში ჩვეულებრივ ერთდროულად იყენებენ კვლავწარმოების ინტენს. და ექსტენსიურ ფორმებს. მაგრამ სოციალ. წარმოების სრულყოფის ევოლუბაზე მათი თანაფარდობა იცვლება ინტენს. ფორმის სასარგებლოდ. წარმოების ინტენსიფიკაციის შედეგსა და სოც.-ეკონ. საზომს წარმოადგენს წარმოების ეფექტურობა. მისი მიღწევის ძირითადი საშუალებებია სახ. მეურნეობაში მეცნ.-ტექ. პროგრესის და მეცნ. ტექ. მიღწევითა დაწინარებული დაზვერვა და წარმოების მართვის სისტემისა და მეთოდების სისტემ. სრულყოფა.

წარმოების ინტენსიფიკაციას აქვს მრავალი კონკრ. ფორმა, რ-ებიც დამოკიდებულია სახ. მეურნ. ცალკეული დარგების, თავისებურებებზე. წარმოების ინტენსიფიკაციის ამ ფორმათა ეფექტურობა აისახება შრომის ნაყოფიერების ფონდუკუბების, მატერ. დანახარჯის უკუგების, რენტაბელურობისა და ფართობის ერთეულზე პროდუქციის ზრდაში, აგრეთვე შრომის პროდუქტის გაუმჯობესებასა და თავისუფალი დროის გადიდებაში.

საზ. წარმოების ინტენსიფიკაცია და მისი ეფექტურობის ამაღლება კომუნისმის მატერ.-ტექ. ბაზის შექმნის უმთავრესი პირობა და ქვეყნის ეკონ. სტრატეგიის ძირითადი ხაზია როგორც უახლოეს წლებში, ისევე შორეულ პერსპექტივაში.

ინტარგლაციული (<ლათ. inter — შორის და glacies — ყინული), ვ ა მ გ ი ნ ვ ა რ ე ბ ა თ შ ო რ ი ს ი ე ბ ო ქ ა, დროის მონაკვეთი ანთროპოგენური პერიოდის ცივ, მყინვარულ ეპოქებს შორის. ამ დროს შედარებით თბილი ჰავა იყო და ზომიერ განედებში მყინვარული საფარი მთლიანად ქრებოდა.

ინტარდიქტი (ლათ. interdicitum—აკრძალვა), ეკლესიის ზემოქმედებისა და

ასევე ერთ-ერთი ფორმა კათოლიკურ კლუბში. გამოიხატება პაპის (ზოგჯერ ბისკოპოსის) მიერ ღვთისმსახურებისა და ილიკა, რიტუალის (ეკლესიისაგან განუყოფელი) დროებითი აკრძალვით ამა უ იმ ტერიტორიაზე (ლოკალური ო.). ზოგჯერ ო-ით ისჯებოდა კერძო პირთაგან (პერსონალური ო.). ო-ს ფართოდ იყენებდნენ XI—XII სს-ში (XIII ს-იდან უფ-ო იშვიათად). იგი შეფუთვა და ფეოდა-ლებზე ზემოქმედების, აგრეთვე მწველ-ელთა წინააღმდეგ ბრძოლის მიმდევარი აშუალებდა იყო. ახ. დროში დაკარგა დრინდ. მნიშვნელობა, თუმცა შემორჩა ანონიმური სამართალი.

ნტარკაპალი პარონის თორია, ულგარული ბურჟუაზიული პოლიტიკო-უმის ერთ-ერთი ძირითადი დოგმა, რ-იც ეიმუშავეს XIX ს. შუა წლებში საფ-ანგეთსა (ფ. ბასტია) და აშშ-ში (პ. კე-ი). ამ კონცეფციას იცავდნენ გერმანი-ა (ო. დიურინგი, მ. ვირთი), რუსეთში ნ. ბუნგე), აშშ-ში (პ. ჯორჯი, ჯ. კლარ-ი, ფ. უორკერი) და სხვ.

პარონის თეორიის იდეური სათავეა სმიტის ვულგ. შეცდომები და ფრანგი ელგ. ეკონომისტის ფ. ბ. სეის „მომსახ-რების კონცეფცია“. ელგ. დებულებაზე აყრდნობით ბასტიან თავის „ეკონომიკურ რმონებში“ (1840) შეთხზა „შრომისა ა კაპიტალის ინტერესების პარონის ეორია“, რ-იც უარყოფს სოც. ანტაგო-ზმს. იგი ქადაგებდა კლასთა შორის ინ-რესების პარონისა, მისი მთავარი თე-ასია „ყველა ეკონომიკური ინტერესი რმონიერია“, ხოლო პოსტულატია ურ-აერთმომსახურება ანუ მომსახურების ურ-აერთგაცვლა საზ-ბის სხვადასხვა კლასს რისს.

ო. პ. ო. მიმართულია ბურჟ. კლასიკუ-ა პოლიტიკონომიის შრომითი ღირებუ-ების თეორიის წინააღმდეგ, იგი ღირე-ლების წყაროდ აცხადებს თანაფარდო-ს მომსახურებათა შორის. ბასტიან ვულგ.-ოლოგეტური კონცეფცია გააკრიტიკეს რქსიზმის კლასიკოსებმა. კ. მარქსი ხელს „პარონიების ზერეღე, აპოლო-ტურ არსს“ და დაასკვნის, რომ „უგანო-ს ყველაზე კონცენტრირებულ ექსტრაქტს იცავს ბატონ ბასტიან „Harmonies éco-omiques“. მხოლოდ ფრანგ მეშინან თუ იძებო ასეთი პარონიული დომხალის ოხსევაა.

პ. კერიმ „ინტერესების პარონიებში“ (872) ჩამოაყალიბა ო. პ. ო-ის საკუთა-ი — ამერ. ვარიანტი, რ-იც ერთგვარად ნსხვავდება ბასტიან კონცეფციისაგან. ნსხვავება განაპირობა აშშ-ის სოც.-ონ. განვითარების თავისებურებამ. კე-ის ამერ. ვარიანტი გამართლებულია სპლუატაციის არამართო კაპიტალ., არა-დ კაპიტალიზმამდელი ფორმებიც.

ბურჟ. საზ-ბის ანტაგონიზმი, იმპერია-იზმის ეპოქაში კლასობრივი ბრძოლის მწვევადა, საგაფიცო მოძრაობის ზრდა, ოლექტარიატის რეჟ. ბრძოლის მასშტაბუ-ება, სოციალ. რეგულაციები ო. პ. ო-ის ახის დადასტურებაა.

იტარასი (ლათ. interest — მნიშვნე-ობა აქვს, ღირებულია), ობიექტის (საგ-ს, მოვლენის, მოქმედების) აღქმისა და მეცნიერების სურვილი. ო-ს ინტელექტუა-ურ გრძნობათა კლასს აკუთვნებენ (იხ. პნობა). პიროვნების ო-ის შინაარსი იშვინელოვნადაა განპირობებული მისი უც. წრის ო-ებით. ძლიერი და ღრმა ო-ი რად პიროვნების მოქმედების მოტივ-ც განსაზღვრავს. ო-ს ინილავენ ძირითა-დ მიმართულების (ანუ შინაარსის), ცვულობის, ინტენსივობისა და სიმტკი-ის თვალსაზრისით. ო-თა შინაარსს წარ-ადგენს ობიექტთა ის კატეგორია, ზედდაც მიმართულია ო. მ ო ც უ ლ ო ბ ა ნსაზღვრავს ფართოა თუ ცალმხრივი როვნების ო-თა სფერო, ხოლო ო-ი-ენ ს ი ვ ო ბ ა — ძირითადად მოქმედე-

ბის მოტივებს: დიდი ინტენსივობის ო-მა შეიძლება განაპირობოს უძლიერესი ნებისყოფა სათანადო მიზნის მისაღწე-ვად; ს ი მ ტ კ ი ც ე ხშირად დაკავში-რებულია ო-ის ინტენსივობასთან, მაგრამ არა აუცილებლად. გარკვეული ტემპერა-მენტის ადამიანს უძლიერესი ო. შეიძლება სწრაფად გაუქრეს, ზოგიერთს კი შედა-რებით სუსტი ინტენსივობის ო. მთელი სიცოცხლის განმავლობაში შერჩეს.

ინტარასი ეკ ო ნ ო მ ი კ უ რ ი, ობიექტ-ური ეკონომიკური კატეგორია და წარმოე-ბით ურთიერთობათა გამოვლენის უმნიშვნე-ლოვანესი ფორმა, რ-იც როგორც სოც. სუ-ბიექტების მამოძრავებელი მოტივი, გა-მონატავს საზ. წარმოების სისტემაში მუ-შაკთა მდგომარეობას, მათ მატერიალურ მოთხოვნილებებსა და სამეურნეო საქმიან-ობას შორის კავშირს.

ო-ის ცნებაში არსებითია ის, რომ მას საფუძვლად უდევს მატერ. მოთხოვნი-ლებები და მასში აისახება თითოეული საზ-ბის სპეც. წარმოებითი ურთიერთობა-ნი. „ამა თუ იმ საზოგადოების ეკონომი-კური ურთიერთობანი უწინარეს ყოვლი-სა, ო ნ ტ ე რ ე ს ე ბ ი ს სახით ვლინდება“ (ენ გ ე ლ ს ი ფ., იხ. მ ა რ ქ ს ი კ. და ე ნ გ ე ლ ს ი ფ., რჩეული ნაწერები, ტ. 1, თბ., 1963, გვ. 724), ამასთან, ო. ყო-ველთვის არის ინტერესთა სისტემა, რ-იც მოიცავს საზ-ბის, კლასების, ჯგუფების, ადამიანთა ინტერესებს მათ ურთიერთკავ-შირში. იგი საერთო ეკონ. კატეგორიაა, რ-იც დამახასიათებელია ყველა საზ.-ეკონ. ფორმაციისათვის.

სოციალიზმამდელ საზ.-ეკონ. ფორმა-ციებში წარმოების საშუალებათა კერძო საკუთრება განაპირობებს ეკონ. ინტერე-სების ანტაგონისტურ წინააღმდეგობას. საზ. საკუთრებაზე დამყარებული სოციალ. წარმოების წესი საბობს ანტაგონიზმს ეკონ. ინტერესებს შორის. განვითარებული სო-ციალიზმის დროს ეკონ. ინტერესთა ყვე-ლა სახეობა, რ-ებიც ინტეგრირებულია როგორც საზ., კოლექტ. და პირადი ინ-ტერესები (საზოგადოებრივის წამყვანი როლის პირობებში), ურთიერთგანაპირო-ბებულია და ქმნის დიალექტ. ერთიანობას, რაც მოითხოვს მათ აუცილებელ კომპლ. გამოყენებას, ეკონ. ინტერესებისადმი სის-ტემურ მიდგომას. ეკონ. ინტერესებისა და მასზე დაქვემდებარებული კატეგორიების აქტიურობისათვის უზრუნველყოფს განვითარ-ებული სოციალიზმის მთელი სამეურნეო მექანიზმის მაღალეფექტიან ფუნქციონი-რებას, რაც პარტიის ეკონ. პოლიტიკის განხორციელების გადამწყვეტი პირობაა.

ინტარკალი (ლათ. intervallum — მან-ძელი, შუალედი) მ უ ს ი კ ა ს ა და ა კ უ ს ტ ი კ ა შ ი, ორი ბგერის თანა-ფარდობა სიმალის ანუ ბგერათა რხევის სიხშირის მიხედვით (იხ. მუსიკალური ბგერა). ო-ის დაბალი ბგერა მისი საფუ-ძველია, ხოლო მაღალი — მწვერვალი. თანამიმდევრობით აღებული ბგერები ქმნი-ან მელოდიურ ო-ს, ხოლო ერთდროულად აღებული — პარმონიულს. ო. განისაზღვ-რება ტონებისა და ნახეარტონების რაო-დენობით. ერთი ოქტავის ფარგლებში წარმოქმნილი ო. მარტივია, ერთ ოქტავაზე მეტი — შედგენილი. შედგენილი ო. წარმოქ-მნება ოქტავაზე მარტივი ო-ის მიმატებით. უფრო ფართო ო-ებს ეწოდება: სეკუნ-და ორი ოქტავის შემდეგ, ტერცია ორი ოქტავის შემდეგ და ა. შ. ჩამოთვლილ ო-ებს ძირითად ანუ დიატონურ ო-ებსაც უწო-დებენ (იხ. დიატონიკა), ხოლო ალტერა-ციის მეშვეობით შეცვლილ ო-ებს — ქრო-მატულს. პარმონიული ო. იყოფა კონსო-ნირებულ და დისონირებულ (იხ. კონსო-ნანსი და დისონანსი) ო-ებად. ბგერათა გადანაცვლებას, რ-ის დროსაც ო-ის საფუ-ძველი იქცევა მაღალ ბგერად, ხოლო მწვერვალი — დაბალ ბგერად, ეწოდება შერუნება.

ინტარკალი და სავანტი, შ უ ა ლ ე-დ ი და მ ო ნ ა კ ე ე თ ი, წერტილ-თა უმარტივესი სიმრავლეები წრფეზე. ინტერვალის შემოსაზღვრულია ა და ბ წერტილებით (ინტერვალის ბოლოები) და შედგება წრფის ყველა წერტილისა-გან, რ-ებიც მოთავსებულია ა და ბ-ს შორის თვით ა და ბ წერტილების გამო-კლებით. სეგმენტი შედგება ამავე წერტი-ლებისაგან ა და ბ წერტილების ჩათვ-ლით. ო. მ ა ს-ს შესაბამისად (ა, ბ) და [ა, ბ] აღნიშნავენ.

ინტარკანცია (ლათ. interventio — ჩა-რევა), ერთი სახელმწიფოს ჩარევა მეორე სახელმწიფოს საშინაო საქმეში ან მის ურ-თიერთობაში სხვა სახელმწიფოსთან. ო. საერთაშ. დელეიტაა, ხელყოფს სახელმწი-ფოთა სუვერენულ დამოუკიდებლობასა და თანასწარობას, ო-დ ითვლება სახელმწი-ფოს მიერ თავისი ინტერესების შესაბამი-სი საშინაო თუ საგარეო პოლიტიკის თავს-მობევა მეორე სახელმწიფოსათვის, ამ მიზ-ნით დიპლ. დაწოლა, მტრული ეკონ. ღო-ნისძიებების გატარება მის მიმართ, მის ტერიტორიაზე პირგამომხრელი საქმიან-ობის, შეთქმულების, სახელმწ. გადატ-რიალების დაფინანსება ან მოწყობა, სამო-ქალაქო ომის პროვოცირება და ა. შ. ო-ს კრძალავს გაეროს წესდებაც (მ. 2, პ. 7).

ო-ის ყველაზე საშიში სახეა შეიარაღე-ბული ო. (იხ. აგრესია), რასაც საერთაშ. სამართალი უმძიმეს საერთაშ. დელიქ-ტად თვლის. აკრძალვის მიუხედავად, იმ-პერიალ. სახელმწიფოები ხშირად ეერვიან სხვა ქვეყნების საქმეებში და შეიარაღე-ბულ ო-საც მიმართავენ (აშშ-ის ო. ინდო-ჩინეთში და სხვ.). ამიტომ გაეროს გენ. ასამბლეამ 1965 მიიღო „დეკლარაცია სახელმწიფოთა საშინაო საქმეებში ჩარე-ვის დაუშვებლობის, მათი დამოუკიდებ-ლობისა და სუვერენიტეტის დაცვის შესა-ხებ“, რ-იც გმობს ყველა ფორმის ო-ს. სსრკ და სხვა სოციალ. ქვეყნები ყოველთვის გამოდიან ო-ის წინააღმდეგ და მისი მსხვერ-პლის დასაცავად.

ინტარკიზია (ლათ. inter — შორის, ურ-თიერთ და visio — ხედვა), ტელევიზიის საერთაშორისო ორგანიზაცია. შეიქმნა 1960 იანვ. რადიომაუწყებლობისა და ტე-ლევიზიის საერთაშ. ორგანიზაციაში მო-ნაწილე ქვეყნებს შორის პროგრამათა გა-საცვლელად და გადაცემათა მოსამზადებ-ლად. ო-ის რეზიდენცია პრადეშია. წევ-რები არიან (1972) ბულგ., უნგრ., მოლდ. სსრ, პოლ., რუმინ., სსრკ, უკრ. სსრ, ბე-ლორ. სსრ, ფინ., ჩეხოსლ., ესტ. სსრ, გერ., ლატვ. სსრ, ლიტვ. სსრ ტელევიზიის ორგანიზაციები. ო-ის მუშაობაში მონაწი-ლეობს აგრეთვე იუგოსლ. ტელევიზი-ზაციები. 1961-იდან ო. რეგულარულად უც-ვლის პროგრამებს ევროვიზიას.

ინტარკივი (ინგლ. interview), პუბლი-ცისტიკის ჟანრი, ჟურნალისტის საუბარი ერთ ან რამდენიმე პერთან აქტ. საზ. მნი-შვნელობის საკითხებზე; საუბარს შემდეგ პრესაში გამოაქვეყნებენ ან რადიოთი და ტელევიზიით გადასცემენ.

ინტარკივირება, იხ. გამოკითხვის მე-თოდები.

ინტარირი (ფრანგ. intérieur — შიგნი-თა, შიგა), 1. ა რ ქ ი ტ ე ქ ტ უ რ ა შ ი, შერობის (საცხოვრებელი, საზოგადოებ-რივი, სამრეწველო) ან სათავის (ვესტი-ბიული, ფოიე, ოთახი, დარბაზი და სხვ.) შიგა სივრცე. ო-ის, როგორც გარემოს, ფუნქციური დანიშნულებაა შეესაბამებო-დეს ადამიანის სასიცოცხლო საქმიანობის ამა თუ იმ პრიცეპს, ამით განისაზღვრე-ბა მისი არქიტ. გადაწყვეტა (აბსოლ. ზო-მები, ფორმა, პროპორციები, განათება, საფრდენების, კარ-სარკმელთა დიობების, შევრილების, ნიშების, კედლის დანაწევ-რებათა განაწილება, მასშტაბური შეფარ-დება) და მისი მოწყობის ხასიათი (ავეჯი, ალტურვილობა). ო. იქმნება შე-ნობის დაგეგმარებითი და სივრცითი სტრუ-

ინტარკალი

ინტერვალის ტონური ერთეულები

მცირე დიდი წმინდა გადღებული შემცირებული

მარტივი ინტერვალები

- წმინდა პრიმა (ო ტონი)
- მცირე სეკუნდა (1/2 ტონი)
- დიდი სეკუნდა (1 ტონი)
- მცირე ტერცია (1 1/2 ტონი)
- დიდი ტერცია (2 ტონი)
- წმინდა კვარტა (2 1/2 ტონი)
- გადღებული კვარტა (3 ტონი)
- შემცირებული კვინტა (3 ტონი)
- წმინდა კვინტა (3 1/2 ტონი)
- მცირე სექსტა (4 ტონი)
- დიდი სექსტა (4 1/2 ტონი)
- მცირე სეპტიმა (5 ტონი)
- დიდი სეპტიმა (5 1/2 ტონი)
- წმინდა ოქტავა (6 ტონი)

შედგენილი ინტერვა-ლები

- ნონა
- დეციმა
- უნდციმა
- დუოდეციმა
- ტერცდეციმა
- კვარტდეციმა
- კვინტდეციმა (ორი ოქტავა)

ქტურისა და კონსტრ. საფუძვლის ურთი-
ერთკავშირით. ზოგჯერ 0-ის არქიტ. გა-
დაწყვეტა ავტონ. ხასიათისაა, რადგან შე-
იძლება მისი შექმნა დამატებითი კონსტრ.
ელემენტების გამოყენებით (შევიდული ჭე-
რი, ამადლებული ფიცარნაგი, ტიხარები
და სხვ.), რ-ებიც სახეს უცვლიან ნაგებო-
ბის ამა თუ იმ უჯრედს ან საერთოდ გარ-
დაქმნიან მას. 0-ის დასამშვენებლად არ-
ქიტექტურასთან მჭიდრო კავშირში იქმ-
ნება მონუმ. მოხატულობა, რელიეფები,
ქანდაკებები, მოზაიკა, ვიტრაჟები. და-
ნიშნულების მიხედვით ცალკეულ ნაწილებ-
ად (ზონებად) 0-ის დანაწევრება (ნაგები,
ტრანსპეტი, საკურთხევლი; მაყურებელთა
დარბაზის პარტეზი, ამფითეატრი, სცენა)
მეტწილად გათვალისწინებულია მისი არ-
ქიტ. კომპოზიციით და ხაზგასმულია სა-
თანადოდ შერჩეული და განლაგებული
მოწყობილობით.

0-ში დიდი მნიშვნელობა ენიჭება რა-
ციონალურისა და ესთეტიკური გამოხატუ-
ლობის ერთიანობას, მათ კავშირს გარე-
მოსთან, განსხვავებული დანიშნულების
სათავსების მკაცრად დიფერენცირებულ
გადაწყვეტასა და ამავე დროს, ერთი და
იმავე შენობის სხვადასხვა მიზნით გამოყე-
ნების შესაძლებლობის გათვალისწინებას.

2. 0. ფ ე რ წ ე რ ა შ ი — ფანრი, რ-იც
XVII ს-ში გავრცელებული იყო პოლანდ.
და ფლამანდ. ფერწერაში.

ილუსტრაცია—იხ. ჩანართი, გვ. 192-193.
ინტარიოტი ც ხ ო ვ ე ლ ი ს ა, სასოფლო-
სამეურნეო ცხოველთა შინაგანი ორგანოე-
ბისა და ქსოვილების აგებულება, აგრეთვე
ბიოქიმიურ და ფიზიოლოგიურ თავისებუ-
რებათა ერთობლიობა, რაც დაკავშირე-
ბულია მათ პროდუქტიულობასა და სანაშე-
ნე თვისებებთან. ექსტერიორთან ერთად
0. შეადგენს ცხოველის კონსტიტუციას.
ინტერიორული გამოკვლევისას შეისწავლე-
ბა ცხოველის შინაგანი ორგანოები და
ქსოვილები (სარძევე ჯირკვლები, შინაგა-
ნი სეკრეციის ჯირკვლები, ღვიძლი, გული,
ფილტვები, კუნთები, ჩონჩხი, კანი, სისხ-
ლი და სხვ.), სისხლის ჯგუფები, ნივთი-
ერებათა ცვლა, უმაღლესი ნერვული მოქ-
მედება და სხვ. გამოკვლევებით დადგენი-
ლია, რომ სხვადასხვა ტიპის კონსტიტუ-
ციისა და პროდ. მიმართულების სას.-სამ.
ცხოველები ინტერიორული მარჯვენა მხრის
მხრივ მნიშვნელოვნად განსხვავდებიან ერთ-
მანეთისაგან. ინტერიორული მარჯვენა მხრის
პროდუქტიულ მიმართულებასთან და ცხო-
ველთა კონსტიტუციის ტიპებთან კავშირის
შესწავლა საშუალებას გვაძლევს დრამად
ჩავწვდეთ პროდუქტიულობის ბიოლ. სა-
ფუძვლებს. არსებობს 0-ის შესწავლის
ანატ.-ჰისტოლ., ფიზიოლ., ბიოქიმ. მეთო-
დები. მეცხოველეობის პრაქტიკაში ფარ-
თოდ იყენებენ აგრეთვე „ფუნქციური სინ-
ჯის“ მეთოდს (ცხენის გამოცდა სისწრა-
ფესა და ტვინთაშინაობაში, ფურის გან-
წველა და სხვ.).

გ. ჯორჯიკია.
ინტარიორიზაცია (ფრანგ. interiori-
sation < ლათ. interior — შინაგანი),
მობრარობება და გარეგან ობიექტებზე
მანიაქული ცხოველების მიხედვით აქტი-
ვობის გადაქცევა შინაგან აქტივობად კომ-
პონენტების თანდათანობითი შეკვეცის
გზით. ლ. ვიგოტსკის კულტ. ისტ.-თეორ.
დებულების მიხედვით ფსიქიკის ყოველი
ადამიანური ფორმა ყალიბდება ადამიან-
თა შორის გარეგანი სოც. ურთიერთობების
0-ის გზით. ამ პრინციპს ამყამად იყენებენ
ბავშვის სხვადასხვა კონკრ. გონებრივი
მოქმედების ექსპერ. შესწავლისას როგორც
თეორ. მიზნით, ისე პედ. პრაქტიკაშიც. ე.
პიაჟეს კონცეფციით 0-ის პროცესი განხი-
ლულია ინტელექტის ონტოგენეტიკური გან-
ვითარების სტადიების მიხედვით. ა. ვა-
ლონის კონცეფციით კი ფსიქ. განვითარება
განხილულია როგორც მოქმედებიდან აზ-
რზე გადასვლის პროცესი. აღსანიშნავია,
რომ 0. განხილდება არა როგორც გარეგანი
მოქმედებების შეკვეცის პროცესი, არა-

მედ როგორც ან. ფსიქ. წარმონაქმნები,
როგორც ცნობიერების შინაგანი პლანის
ჩამოყალიბების მოვლეა.

ნ. ადამაშვილი.
ინტარკინეზი (ლათ. inter — შორის და
ბერძნ. kinesis — მოძრაობა), უჯრედის
სასიცოცხლო ციკლის სტადია ორ გაყო-
ფას შორის. ტერმინი „0.“ მოძველებულია
(იხ. ინტერფაზა).

ინტარკინეზია (ლათ. inter — შორის და
linqua — ენა), დამზარე საერთაშორისო
ენა. შექმნა ჯუზეპე პეანომ 1903 ლათ.
(გრამატიკა) და თანამედროვე ევრ. ენების
(ლექსიკა) საფუძველზე.

ინტარკინეზისტიკა (ლათ. inter —
შორის და ლინგვისტიკა), ენათმეცნიე-
რების დარგი, რ-იც შეისწავლის ხელოვ-
ნური საერთაშ. ენებისა და კოდების სა-
კითხებს, აგრეთვე ინტერნაციონალიზმ-
იებს.

ინტარლუდია (გვიანდ. ლათ. inter-
ludium < inter — შორის და ludus — და-
კვრა), 1. მცირე ზომის მუსიკალური
პიესა, რ-იც სრულდება ნაწარმოების
ორ ძირითად ნაწილს შორის — ოპე-
რის ან დრამის აქტებს [უფრო ხშირად
უწოდებენ ინტერმედიას (პირველი მნი-
შვნელობა) ან ინტერმეცს], ქორალის
სტროფებს ან საკრავიერი ციკლის ნაწი-
ლებს შორის (სონატები, სიუიტები). 2.
დრამ. ნაწარმოების სახეობა, რ-იც განვი-
თარდა ინგლისში შუა საუკ. დასასრულსა
და აღორძინების ეპოქის დასაწყისში. თავ-
დაპირველად — პატარა სცენური სახანაობა
დღესასწაულის შუალედებში. იგივეა, რაც
ინტერმედია.

ინტარმედი (ლათ. intermedius — შუა-
მედლური), 1. კომიკური ხასიათის მცირე
მოკლეობის პიესა ან სცენა (პანტომიმა,
ცეკვა, მუს. ან საკრავიერო ნაწარმოები),
რ-საც მსახიობები დრამ. სპექტაკლის მოქ-
მედებებს შორის გაითამაშებენ. იდგება
დამოუკიდებლად, გასართობი საღამო-
ების დასასრულს. 0. შეიქმნა შუა საუკ.
თეატრში, მისტერიის წარმოდგენებში.
ფართოდ იყენებდნენ სასკოლო თეატრში,
კომედია დელ' არტეში, მოლიერის თეა-
ტრში და სხვ. ესპანეთში 0. პასოსის სა-
ხელწოდებით საჯარო თეატრის დამოუ-
კიდებელ ფანრად ჩამოყალიბდა და უმა-
ღლესი მხატვრულ დონეს მიაღწია მ. სერ-
ვანტესის შემოქმედებაში. ინგლისში 0-ის
ინტერლიუდია ეწოდა. XIX—XX სს-ში
0-ის წარმოადგენდნენ სიმღერითა და ცეკვით
შეცხებული პატარ-პატარა სცენების სახით
(მაგ., მოსკ. ვანტანგოვის სახ. თეატრის
სპექტაკლი) — კ. გელის „პრინცესა ტუ-
რანდოტი“. 0. გვხვდება აგრეთვე რო-
გორც ჩართული ნომერი ან სცენა ოპერისა
და ბალეტის მოქმედებებს შორის. XV
ს-იდან 0. დამკვიდრდა იტალ., უფრო მოკ-
ვანიებით — ინგლ., საფრ. და სხვ. მუს.
თეატრებში. XVII—XVIII სს-ში იტალია-
ში 0. დამოუკიდებელ პატარა ოპერად
გადაიქცა. პერგოლეზის ოპერა „მოანლე-
ქალბატონი“, რ-მაც საფუძველი ჩაუყარა
იტალ. კომ. ოპერას და უდიდესი გავლენა
მოახდინა ფრანგული კომ. ოპერის განვი-
თარებაზე, თავდაპირველად ამავე ავტო-
რის ოპერის „ამაყი ტყვის“ 0. იყო (1733).

2. შუალედური ეპიზოდები ფუტის სხვადა-
სხვა თემას შორის.
ინტარკინეზი, მ ე ლ ა ნ ო ტ რ ო პ ი -
ნი, ბიოფიზის შუა წილის პორმონი
იგივეა, რაც მელანთციტმასტიმულირებე-
ლი პორმონი.

ინტარკინეზი (იტალ. intermezzo, < ლათ.
intermedius — შუალედური), 1. საკრავი-
ერი პიესა, რ-საც შუალედური მდგომარე-
ობა უჭირავს ციკლური ნაწარმოების ორ
მნიშვნელოვან ნაწილს (რ. შუმანი, კონ-
ცერტი ფორტეპიანოსა და ორკესტრისათ-
ვის) ან ერთნაწილიანი კომპოზიციის ძი-
რითად მონაკვეთებს შორის (რ. შუმანი,
სკერცო საფორტეპიანო სონატადან, ოპ. 11). 2. თავისუფალი აგებულების დამო-

უკიდებელი „სახასიათო“ საკრავიერი პე-
ესა (რ. შუმანი, 0. ფორტეპიანოსათვის
ოპ. 5; ი. ბრამსისა და მ. რეგერის პიე-
სები და სხვ.). 3. იგივეა რაც ინტერმედი
(I მნიშვნელობა).

„ინტარნაციონალი“ (ფრანგ. L'Inter-
nationale, ლათ. inter — შორის და natio-
ნალი, ხალხი), საერთაშორისო პროლე-
ტარული პიონი, სკაპ-ისა და სხვა კომუნე-
ტურ პარტიათა პიონი. ტექსტი ეკუთვნე-
ვ. პოტიეს (1871, გამოქვეყნდა 1887
მუსიკა — პ. დეგეტიერს პირველად 18
შესარულა ქ. ლილის მუშაია გუნდმა. „
ის“ პირველი თარგმანები 190 გაზეთთ-
ნება. მისი მისამღერის ტექსტი რუს. ენ-
ზე გამოქვეყნდა ლენინური „ისკრის“ პი-
ველ ნომერში (1900, დეკ.) „0-ის“ საფ-
ველთაოდ ცნობილი რუს. ტექსტის ავტო-
რია ა. კოცი [1902, დაიბეჭდა რუს. ენ-
ნალ „ფიზნში“ (ლონდონიენევა, 190
№ 15)].

რსდმპ IV ყრილობის შემდეგ (1906
„0.“ რუს. რევ. ს.-დ. პრტულ პი-
ნად იქცა. სრულიად რუს. საბჭოებ-
III ყრილობის განხილვის, 1/18 წ. 10 (28
იანვ. „0.“ შესრულდა როგორც რუს. სა-
ხელმწ. პიონი. 1944 სსრკ-ის ახ. სახელმწ.
პიონის დამტკიცებასთან დაკავშირებულ
სკპ(ბ) ცკ-ის პლეენუმმა დაადინა, რომ „0.“
დარჩენილიყო კომუნისტური პარტიის პი-
ნად. „0-ის“ რუს. რედაქცია დაედო საფუ-
ძველად მის თარგმანს სსრკ-ისა და საზ-
ღვარგარეთის ქვეყნების ენებზე. საქარ-
ველოში თარგმანმა 1905 (- წერეთელბ-
ი. ევლოვილი).

1923 დამტკიცდა „0-ის“ საყოველთაო
მუს. რედაქცია (დ. ვასილიე-ბუგლაი, პ-
გელიცე, ლ. შულგინი და სხ.). 1937 „0.“
სიმფ. ორკესტრისათვის დაამუშავა დ-
შოსტაკოვიჩმა.

ტექსტი: „ინტარნაციონალი“ (საბჭოთა კმ-
შირის ხალხთა ენებზე). შემდ. მ. იაშვილბ-
თბ., 1977; Потье Э., «Итернационал»
М., 1939.

ლიტ.: Ленин В. И. Евгений Па-
тье, Полн. собр. соч., 5 изд., т. 22; Д р е -
ден С., Музыка — революция, 2 изд.,
М., 1970; З в я з а с А., «Итернационал»
и его авторы, «Советская музыка», 1933
№ 2.

ინტარნაციონალი I, მ ე შ ა თ ა ს
ე რ თ ა შ ო რ ი ს ო ა მ ა ნ ა გ ო ბ .
(1864—76), პროლეტარიათის პირველ
მასობრივი საერთაშორისო ორგანიზაციის
რ-ის დამაარსებელი და ხელმძღვანელ-
იყვნენ კ. მარქსი და ფ. ენგელსი. 0.
იყო მნიშვნელოვანი ეტაპი ჰენრ. კომუნე-
ზმის ფუძემდებელთა მიერ როლელტ. პარ-
ტიის შექმნისათვის ბრძოლაში, რაც მარ-
დაიწვეს კომუნისტთა კავშირის შექმნით
0. I დაარსდა 1864 წ. 3 სექტ. ლონ-
დონში, ინგლ. და ფრანგი მუშების მიერ
მოწვეულ საერთაშ. მუშათა კრებაზე. კრებ-
ში მონაწილეობდნენ აგრეთვე პოლ. იტალ.
ირლ. და გერმ. მუშების წარმომადგენლები
მ. შ. კ. მარქსი, რ-იც შეიყვანეს ხელმძღ-
ვანელ კომიტეტში (შემდეგში ეწოდებ-
დნენ. საბჭო) და ამ კომიტეტის წევრთაგან
შექმნილ უფრო ვიწრო მუდმივ კომიტეტში
მარქსი ფაქტობრივად სათვეში ჩაუდგა
0. I-ს და ბოლო მოუღო ბურჟ ელემენტებზე
(ფ. მაძინი და სხვ.) ცდას ეხელმძღვანელად
მუშათა მობრარობისათვის. 184 წ. 1 ნოემ-
ბერ. საბჭომ დამტკიცა მარქსის მიერ შ-
მუშაველები მუშათა საერთაშ. ანხანაგ-
ბის დამფუძნებელი მანიფესტო და წესდ-
ბა. ამ უმნიშვნელოვანეს საბოგროამო დო-
კუმენტებში ჩამოყალიბებული იყო პრო-
ლეტ. მობრარობის მიზნები: კაპიტალიზ-
მის დამხობა და მუშათა კლასის ძალაუფ-
ლების დამყარება. აღიარებულ იყო პრო-
ლეტ. ბრძოლის უმთავრესი პრინციპი
„მუშათა კლასის განთავისუფლება მობ-
ვებული უნდა იქნას მუშათა კლასის მიერ“
ევრ. მუშათა კლასის დაქსაქსული ძალები
კონსოლიდაციისათვის პროუამა ითვალ-
სწინებდა ინგლ. ტრედუნიონბთან, საფრ-

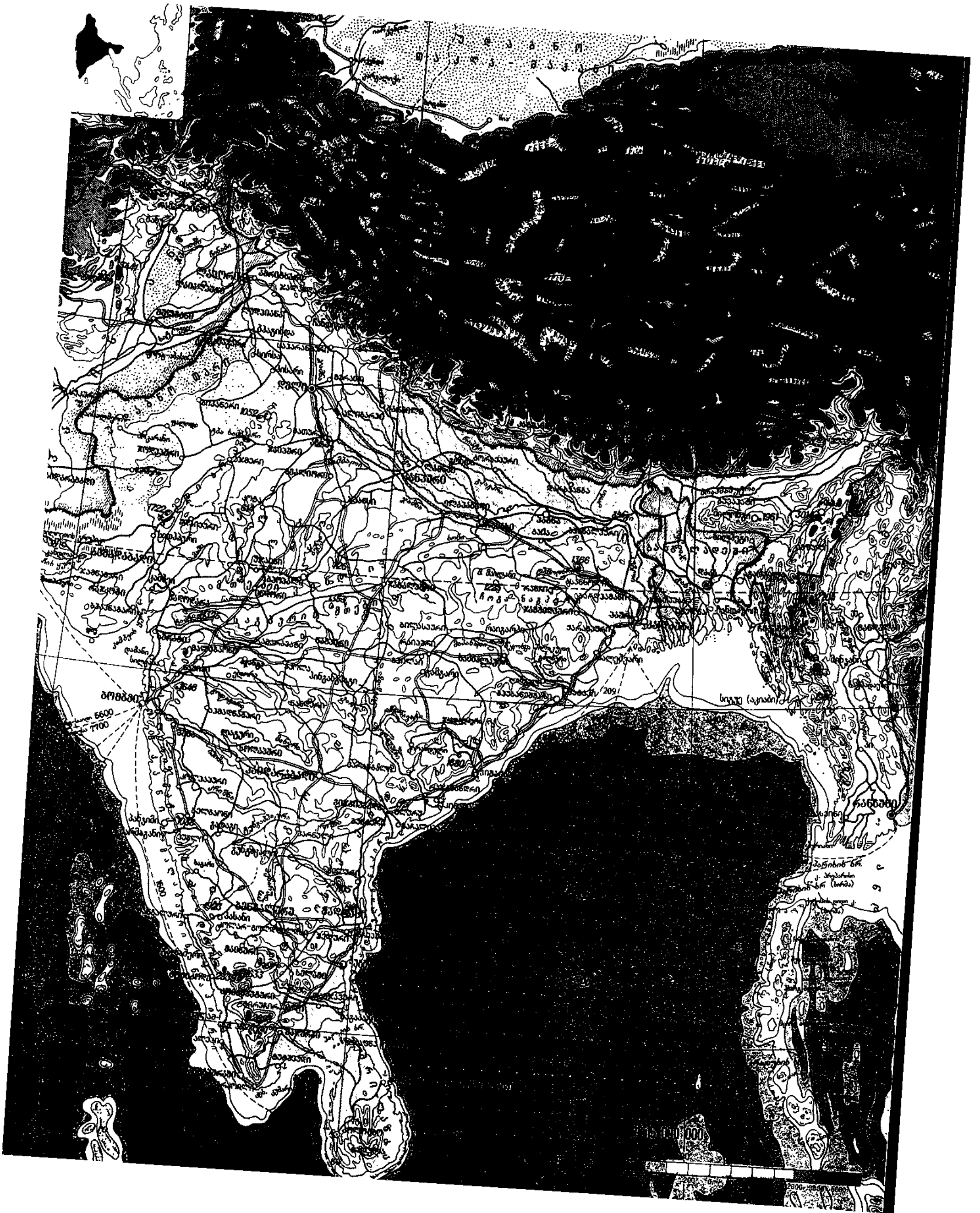

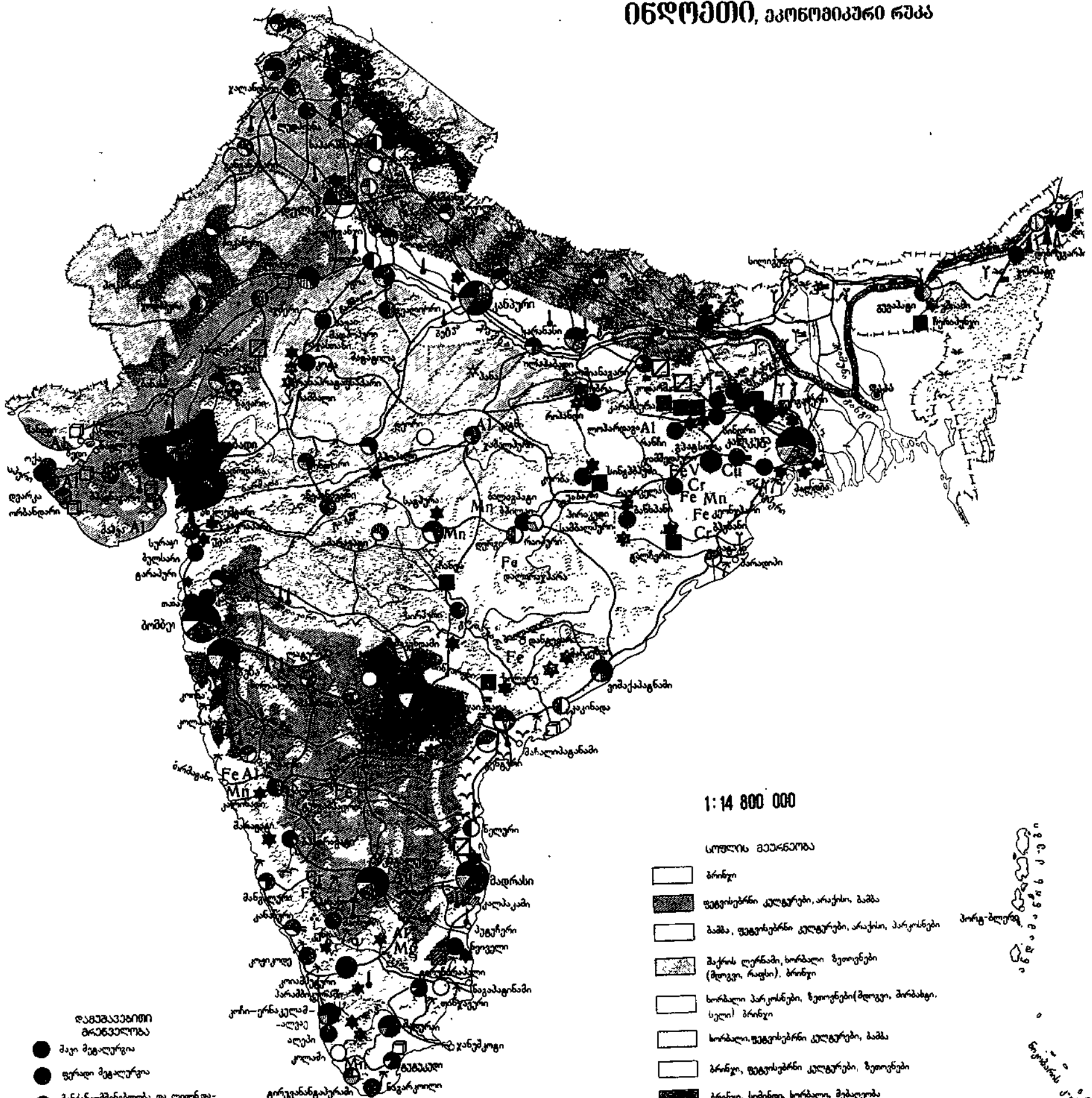

1:14 800 000

სოფლის მეურნეობა

- ბრინჯი
- ფეხვისებრი კულტურები, არაქისი, ბამბა
- ბამბა, ფეხვისებრი კულტურები, არაქისი, პარკოსნები
- შაქრის ღერძები, ხორბალი, ზეთოვნები (მლოვი, რაფსი), ბრინჯი
- ხორბალი, პარკოსნები, ზეთოვნები (მლოვი, შირბასი, სელი) ბრინჯი
- ხორბალი, ფეხვისებრი კულტურები, ბამბა
- ბრინჯი, ფეხვისებრი კულტურები, ზეთოვნები
- ბრინჯი, სიმინდი, ხორბალი, მუხლანობი
- ხორბალი, ბამბა, პარკოსნები
- ფეხვისებრი კულტურები, ზეთოვნები, პარკოსნები
- ბრინჯი, არაქისი
- ნახევრად მოძობარე მცენებელობა (ცხვარი, აქლები, მსხვილი რქოსანი საქონელი); ფეხვიანი და ზეოვანი (შირბასი) ნაოსნები
- ზეთოვნები (აბუსალთაინი), ფეხვისებრი კულტურები
- ფეხვისებრი კულტურები, ბრინჯი, ბამბა
- ნაკლებად გამოყენებული და გამოუყენებელი მიწები
- ტყეები და სკრაბი

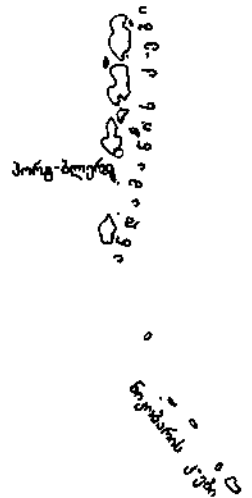

- დაგეგმვის მონაცემები**
- მთი მგელურთა
 - ფერადი მგელურთა
 - მანქანათმშენებლობა და ლითონ-მუშაობა
 - ქიმიური
 - ნავთობგადამამუშავებელი
 - ხის დასამუშავებელი და ქაღალდის
 - სამენ მასალათა
 - ბამბუკის
 - ხეობის
 - საფეხური (სხვა დარგები)
 - გვადრესსაქმის
 - აკვების
 - სხვადასხვა

- სასარგებლო წიაღისეულის მოიპოვება**
- ნავთობი
 - ბუნებრივი აირი
 - ქვანახშირი
 - მურა ნახშირი
 - Fe რკინის მადანი
 - Mn მანგანუმის მადანი
 - Cr ქრომიუმის მადანი
 - Al ბოქსიტი
 - Cu სპილენძის მადანი
 - პოლიმეტალური მადანი
 - Au ოქრო
 - V ვანადის მადანი
 - სუფრის მარილი
 - Mg მანგანუმი
 - Mn მანგანუმიანი ქვიშები
 - ალმასი

- ეკოლოგიური მონაცემები**
- 1 მლნ. კვ. მეტრი
 - 500 ათასიდან 1 მლნ. კვ. მეტრი
 - 100 ათასიდან 500 ათას კვ. მეტრი
 - თბოელექტროსადგურები
 - ატომოელექტროსადგურები
 - ატომური ელექტროსადგურები

- გეოლოგიური რუკის სიმბოლოები**
- ველი
 - თამბაქო
 - შაქრის ღერძები
 - კარსტული (ქვევა)
 - ჩაი
 - ყავა
 - ქუჩისის მადანი
 - მუხრანის მადანი
 - მთავარი საირიგაციო ნაკადები
 - მოქმედი
 - შეწყვეტილი
 - სანაოსნო მდინარი

რუკის ავტორი: გ. ბერიძე, 1988 წ.

ლგ., იტალ. და ესპ. პროდონისტებთან აგერმ. ლასალიანელებთან თანამშრომობას, საერთაშ. პროლეტ. ერთობლივ მოედებას, კლასობრივ ბრძოლებში ერთობლივ მონაწილეობას, გამოცდილების ურთიერთგაზიარებას და სხვ. O. I-ის ლმძღვანელობა დაეკისრა გენ. საბჭოს, საც ყოველწლიურად ირჩევდა საერთო ანგრესი (1872-მდე გენ. საბჭო ლონდონ-ი იყო, შემდეგ - ნიუ-იორკში). ყოველ ევანაში O. I ემყარებოდა უკვე არსებულ ქმათა ორგანიზაციებს ან ახალშექმნილ O. I-ის სექციებს. 1870 სექტ. გენ. საბჭოში იყვანეს ფ. ენგელსი, რ-იც მანჩესტერ-იან ლონდონში გადავიდა. მარქსმა და გელსმა თავიანთ ვარემო ქარაზმებს გადასხვა ქვეყნის მოწინავე მუშები და ქმათა მოძრაობის გამოჩენილი მოღვაწეები, რ-ებიც თანდათან დადგნენ მეცნ. მუნიციპის პოზიციებზე.

1865 წ. 25-29 სექტ. O. I-ის ლონდონ-ი კონფერენციად ბელგ. და ფრანგი უდონისტების წინააღმდეგობის მიუხედავად მარქსმა შეძლო მომავალი კონგრეს-ის დღის წესრიგში შეეტანა დემოკრ. სა-ისებზე პოლონეთის აღდგენის საკითხი. პირველი კონგრესი შედგა 66 წ. 3-8 სექტ. ფენევაში. მარქსი არ წრებოდა კონგრესს, მაგრამ შეიმუშავა რეზოლუციის პროექტი, რ-იც საფუძვლად ედო კონგრესის გადაწყვეტილებებს კანმდებლობით ყველა მუშისათვის მ-სა-იანი სამუშაო დღის, ქალისა და ბავ-ის შრომის დაცვის, სავალდებულო პო-ლიტიკური განათლების, მუდმივი არ-ების გაუქმებისა და სხვ. შესახებ. გან-კუთრებული მნიშვნელობა აქონდა რე-ზოლუციის პროფკავშირების შესახებ, რ-იც პართული იყო პროდონისტების, გერმ. ასალიანელების და ინგლ. ტრედუნიონ-ის რეფორმისტი ლიდერების წინააღმ-გ. რეზოლუციაში ნაზგასმული იყო ოლეტარიატის ეკონ. და პოლიტ. ბრძო-ის ურთიერთკავშირის აუცილებლობა, ნგრესმა დაამტკიცა O. I-ის წესდება.

მეორე კონგრესი შედგა 1867 2-8 სექტ. ლონდონში. მონაწილეთა უმწილეობა ნაწილმა მხარი დაუჭირა წაზე კოლექტ. საქუთრებას და მოითხო-შემდეგი კონგრესის დღის წესრიგში რ. საკითხის შეტანა. მიიღეს აგრეთვე ზოლუცია, სადაც პოლიტ. თავისუფლე-ნი აღიარებულ იქნა პროლეტ. სოც. გან-ვისუფლების აუცილებელ პირობად. და-კა ირლანდიის ეროვნ.-განმათ. მოძრა-ისათვის მხარდაჭერის საკითხი.

მესამე კონგრესი შედგა 68 წ. 6-13 სექტ. ბრიუსელში. კონგრეს-ი მომზადებასა და მუშაობაში უშუალო ნაწილეობა მიიღო კ. მარქსმა. დიდი უმწილეობა აქონდა რეზოლუციის მიწის, ინიგზის, მალარობის განსაზოგადოე-ა შესახებ. მიღებულ იქნა მარქსის მიერ არმულირებული რეზოლუცია, რ-იც აღი-ებდა, რომ წარმოებაში მანქანების და-რგვას თან სდევს შრომის კოლექტ. ორ-იზაცია, რაც ქმნის წარმოების სოციალ. ატიმაზე გადასვლის წინაპირობებს. კონ-ესმა ურჩია ყველა ეროვნების მუშებს, სწავლათ 1867 გაზაფხულზე გამოსუ-ი მარქსის შრომა „კაპიტალი“.

კონგრესის შემდეგ გაიშალა ბრძოლა ჟუნიის ანარქისტულ-სინდიკალისტური აედულებების წინააღმდეგ. გამლიერდა ლკეულ ქვეყნებში დამოუკიდებელი მუ-თა პარტიების შექმნის ტენდენცია, რაც O. I-ის პროგრამით იყო გათვალისწინე-ლი. 1869 აგვ. აიზენაჰში შეიქმნა გერმ. დ. მუშათა პარტია.

მეოთხე კონგრესი შედგა 59 წ. 6-11 სექტ. ბაზელში. აქ შემარჯ-ე პროდონისტებმა საბოლოო მარცხი იცადეს. კონგრესმა დაადასტურა ბრი-ულში მიღებული გადაწყვეტილება მი-ის განსაზოგადობის, მასზე კოლექტ. უთრების დაწესების შესახებ, რამაც

გადამწყვეტი როლი ითამაშა O. I-ის აგრ. პროგრამის განსაზღვრაში. მას საფუძვ-ლად ედო მუშათა კლასისა და გლეხობის კავშირის მარქსისტული პრინციპი. პრო-დონისტები დამარცხდნენ პროფკავშირე-ბის საკითხშიც. კონგრესზე პროლეტ. რევ. და პროლეტ. დიქტატურის საკითხში თავი იჩინა წინააღმდეგობამ მარქსისა და ბაკუნინის მომხრეებს შორის. ბაკუნინ-ის წინააღმდეგ ბრძოლაში მარქსმა და ენგელსს დახმარებას უწევდა ფენევაში შექმნილი O. I-ის რუს. სექცია. საფრ-პრუსიის ომის (1870-71) დროს ისტორია-ში პირველად გაიშალა სხვადასხვა ქვეყ-ნის მუშათა ომის საწინააღმდეგო უართო მოძრაობა. ბურჟ. შოვინიზმს დაუპირის-პირდა მუშათა კლასის ინტერნაც. ერთი-ანობა. მარქსი დიდ ყურადღებას უთმობდა პარიზის კომუნას. O. I-ის სხვადასხვა ეროვნების წევრებმა უშუალო მონაწი-ლეობა მიიღეს კომუნის ამბებში. გენ. საბჭოს დავალებით მარქსმა დაწერა მო-წოდება O-ის წევრებისადმი: „სამოქალაქო ომი საფრანგეთში“, რ-შიც მასებს უჩვენა კომუნის, როგორც ისტორიაში პროლეტარ-იატის დიქტატურის პირველი ცდის, მსო-ფლიო ისტ. მნიშვნელობა.

მეხუთე კონგრესი შედგა 1872 წ. 2-7 სექტ. პაავაში მარქსისა და ენგელსის უშუალო მონაწილეობით. ბაკუ-ნისტებმა კონგრესზე მარცხი განიცადეს. ბაკუნინი და მისი მომხრე ჯ. გილიომი გაი-რიცხნენ O. I-იდან. კონგრესმა გაითვალის-წინა ევროპაში რეპარტის მომდღაერება, პოლიტ. ტერორის ზრდა, ინგლ. რეფორ-მისტებისა და ბლანკისტი სექტანტების მიერ გენ. საბჭოს ხელმძღვანელობის ხელ-ში ჩავადების საფრთხე, ამიტომ მარქსისა და ენგელსის მოთხოვნით, გენ. საბჭო ნიუ-იორკში გადაიტანეს, მარქსი და ენგელსი ევროპაში დარჩნენ როგორც გენ. საბჭოს რეზუმენტებში. პაავის კონგრესზე აღი-ნიშნა მარქსიზმის იდეური გამარჯვება. O. I-მა ისტ. ამოცანა შეასრულა - მარქ-სიზმის იდეები დაიყვანა ეკონომიკურად განვითარებული ქვეყნების მოწინავე მუ-შებამდე. პარიზის კომუნის შემდეგ შექ-მნილ ახ. ისტ. ვითარებაში მუშათა მოძ-რაობის წინაშე დაისვა უშუალო ამოცანა: „...ცალკეულ ნაციონალურ სახელმწიფოთა-ბაზაზე მასობრივი სოციალისტური პარტიების შექმნა...“ (ლენინი ვ. ი., თხზ., გამოც. მე-4, ტ. 21, გვ. 43). 1876 ფილადელფიის კონფერენციის გადაწყვე-ტილებით, O. I. დაითხოვეს. O. I იყო XX ს-ში მარქსიზმ-ლენინიზმის დროშის ქვეშ აღმოცენებული კომპარტიების წინამორბე-დი. მისი მნიშვნელობა უდიდესია. „ის და-უვიწყარია, - წერდა ვ. ი. ლენინი, - ის მარადიულია თავისი განთავისუფლებისა-თვის მუშათა ბრძოლის ისტორიაში. მან საძირკველი ჩაუყარა მსოფლიო სოციალ-ისტური რევოლუციის იმ შენობას, რომლის აშენების ბედნიერება ახლა ჩვენ წილად გვხვდა“ (იქვე, ტ. 29, გვ. 274).

ლიტ.: ლენინი ვ. ი., კარლ მარქსი, თხზ., გამოც. მე-4, ტ. 21; მისი ცივ, მესა-მე ინტერნაციონალი და მისი ადგილი ისტო-რიაში, იქვე, ტ. 29; Маркс К. и Энгельс Ф., Соч., 2 изд., т. 16-18; 31-33; Интернационал и Парижская Коммуна. Указатель литературы, вышедшей в СССР. 1917-1970, М., 1971.

გ. კილურაძე. **ინტერნაციონალი II**, მუშათა პარტიე-ბის საერთაშორისო გაერთიანება, დაარს-და 1889. მისი შექმნა განაპირობა მუშათა მოძრაობის აღმავლობამ, რ-იც XIX ს. 70-იან წლებში დაწყებულ მონობოლისტურ-რამდელი კაპიტალიზმის იმპერიალიზმში გადაზრდის პროცესთან იყო დაკავშირე-ბული, აგრეთვე ევრ. და ამერ. მოელ რიგ ქვეყნებში I ინტერნაციონალის მიერ მომ-ზადებულ ნიადაგზე მუშათა კლასის პო-ლიტ. პარტიების შექმნამ, მარქსისტული იდეების ფართოდ გავრცელებამ. 80-იან

წლებში, გარდა ადრე არსებული სოციალ-პარტიებისა, მუშათა პარტიები ჩამოყა-ლიბდა ბელგიაში, შვეიცარიაში, ესპანე-თში, იტალიაში, შვეციაში, ნორვეგიაში და სხვ. რუსეთში შეიქმნა მარქსისტული „შრომის განთავისუფლების“ გეგუფი და მარქსისტული წრეები.

ახ. სოციალ. გაერთიანების შექმნაში განსაკუთრებული როლი ფ. ენგელსმა შეასრულა. იგი დაულაღადავ იღვწოდა იმისათვის, რომ ახ. საერთაშ. სოციალ. კონგრესის მოწვევის ინიციატორები მარქ-სისტები ყოფილიყვნენ, რომ ეს ორგანი-ზაცია მარქსისტული პრინციპებისათვის დაექვემდებარებინა; დაეძლია ოპორტუ-ნისტულ-რეფორმისტული მიმდინარეობანი (ფრანგ. პოსიბილისტები, ინგლ. ს.-დ. ფე-დერაციის ოპორტუნისტული ფრთა) და ანარქისტები, რ-ებიც ცდილობდნენ II ინტერნაციონალის დამფუძნებელთა რო-ლში გამოსულიყვნენ. ენგელსმა აქტ. მონაწილეობა მიიღო II ინტერნაციონ-ლის I და II კონგრესების (1889 და 1891) მომზადებაში, პირადად ესწრებოდა III კო-ნგრესს (1893).

პირველი კონგრესი (ფაქ-ტობრივად დამფუძნებელი) 1889 წ. 14-21 ივლ. მოიწვიეს მარქსისტებმა პარიზში. კონგრესმა მუშათა მოძრაობის საბოლოო მიზნად დასაზა სოციალიზმი და განსაზღვ-რა მისი უახლოესი ამოცანებიც: მ-სათაი-ნი სამუშაო დღე, ბავშვებისა და ქალების სამუშაო პირობების გაუმჯობესება და სხვ. მარქსისტების გავლენით კონგრესმა მიიღო გადაწყვეტილება, რომ პროლეტარ-იატის მიერ ძალაუფლების მოსაპოვებლად პროფკავშირებისა და სხვ. ორგანიზაციე-ბის გარდა საჭირო იყო ძლიერი სოციალ. პარტიის შექმნა. ანარქისტების საწინა-აღმდეგოდ, რ-ებიც კატეგორიულად უარ-ყოფდნენ სოციალისტების ყოველგვარ სა-პარლამენტო მოღვაწეობას, კონგრესმა მიიღო მარქსისტთა წინადადება ბურჟ. სახელმწიფოს პირობებში რეფორმებისა-თვის საპარლამენტო და პარლამენტარემშე ბრძოლის აუცილებლობის შესახებ.

მეორე კონგრესი შედგა 1891 წ. 16-22 აგვ. ბრიუსელში. მილიტარიზმ-თან მუშათა კლასის დამოუკიდებლობის საკითხში კონგრესმა მიიღო კ. ლიბკნეხ-ტის რეზოლუცია, რ-შიც აღნიშნული იყო, რომ ომები კაპიტალ. სისტემის გარდაუ-ვალ შემდეგია, რომ მხოლოდ სოციალ. საზ-ბას შეუძლია ბოლო მოუღოს მილი-ტარიზმს და ხალხს მშვიდობა მოუტანოს. კონგრესმა დაადასტურა ეკონ. და პოლიტ. ბრძოლის შერწყმის, მუშათა კანონმდებ-ლობისათვის ბრძოლის გაფართოების აუ-ცილებლობა.

მესამე კონგრესი შედგა 1893 წ. 6-12 დეკ. ციურიხში. კონგრესმა გადაჭრით დაგმო ანარქისტების ტაქტიკა. კონგრესის მუშაობაში უშუალოდ მონაწი-ლე ფ. ენგელსმა ნათელყო მათი ღეზორგა-ნიზაციული საქმიანობა. კონგრესმა გა-

I ინტერნაციონალის ბაზე-ლის კონგრესის დელეგატე-ბი (1869).



დაწყვიტა, რომ O. II-ის რიგებში შეიძლება მხოლოდ ის მუშათა პარტიები ყოფილიყვნენ, რ-ებიც აღიარებდნენ პოლიტი. ბრძოლის აუცილებლობას. კონგრესის მთავარი საკითხი იყო ს.-დ. პოლიტი. ტაქტიკის საკითხი. კონგრესმა სოციალ. პარტიებს წინადადება მისცა პარლამენტში არ მიეცათ ხმა სამხ. კრედიტებისათვის. O. II-ის საქმიანობას სიცოცხლის უკანასკნელ დღემდე (1895 აგვ.) ფ. ენგელსი წარმართავდა. ენგელსმა შეიმუშავა მუშათა კლასის ერთიანობისათვის ბრძოლის პროგრამა და ტაქტიკა. მკაცრად ამხილა ოპორტუნისტები და „მემარცხენე“ ნახევრად ანარქისტული ელემენტები მუშათა მოძრაობაში.

მ ე თ ხ ე კ ო ნ გ რ ე ს ი შედგა 1896 წ. 27 ივლ. — 1 აგვ. ლონდონში. კონგრესმა O. II-ის რიგებიდან გარიცხა ანარქისტები, დაადასტურა წინა კონგრესების გადაწყვეტილებანი მუშათა კლასის პოლიტი. ბრძოლის შესახებ და რეკომენდაცია მისცა პოლიტი. ძალაუფლების მოსაპოვებლად ორგანიზებული ბრძოლის ყველა ფორმის გამოყენებას. რევოლუციაში არ იყო ლაპარაკი პროლეტარიატის მიერ ბურჟ. ხელისუფლების რევ. ვზით დაშლის, ბურჟ. სახელმწ. აპარატის აუცილებელი დამსხვრევისა და პროლეტარიატის დიქტატურის დამყარების შესახებ. ეს იყო რევოლუციის ერთ-ერთი მთავარი ნაკლი. კონგრესმა დაგმო კოლონ. პოლიტიკა, აღიარა ერთი თვითგამორკვევის უფლება, კვლავ დაადასტურა ომის შესახებ წინა კონგრესის მიერ მიღებული ანტიმილიტარისტული გადაწყვეტილებანი. აგრ. საკითხზე რაიმე ქმედითი რევოლუცია არ მიუღიათ, რაშიც გამოვლენიდა დას. წამყვანი სოციალ. პარტიების მიერ აგრ. საკითხის შეუფასებლობა. ლონდონის კონგრესით დამთავრდა O. II-ის მოღვაწეობის I პერიოდი, რ-ის ძირითადი შედეგი იყო მუშათა მოძრაობაში მარქსიზმის ჰეგემონიის დამკვიდრება. O. II-მ ხელი შეუწყო ახ. სოციალ. მუშათა პარტიებისა და ორგანიზაციების შექმნის პროცესს. მუშათა მოძრაობის განვითარებაში მნიშვნელოვანი მოვლენა იყო ვ. ი. ლენინის მიერ პეტერბურგში „მუშათა კლასის განთავისუფლებისათვის ბრძოლის კავშირის“ დაარსება (1895). ოპორტუნისტულ მიმდინარეობათა შორის გაბატონებული მდგომარეობა რევოლუციონიზმმა დაიკავა, მისი მთავარი იდეოლოგი ე. ბერნშტაინი იყო, რ-ის შეხედულებათა წინააღმდეგ გამოვიდა ა. ბებელი. რევოლუციონიზმის წინააღმდეგ იბრძოდნენ გ. პლენანოვი, ფ. მერინგი, პ. ლაფარგი, რ. ლუქსემბურგი და სხვ., მაგრამ მხოლოდ ვ. ი. ლენინმა ამხილა ბოლომდე ბერნშტაინელობა. რევ. მარქსიზმისა და მსოფლიო რევ. მოძრაობის ცენტრმა რუსეთში გადაინაცვლა და მკვიდროდ დაუკავშირდა ვ. ი. ლენინის მოღვაწეობას. დიდი ბრძოლა გაჩაღდა აგრეთვე მუშათა მოძრაობაში სექტანტურ-ანარქისტული ტენდენციების დასაძლევად.

მ ე ხ უ თ ე კ ო ნ გ რ ე ს ი შედგა 1900 წ. 23—27 სექტ. პარიზში. აქ თავი იჩინა იმ ბრძოლამ, რ-იც საერთაშ. მუშათა მოძრაობაში რევ. და ოპორტუნისტულ მიმდინარეობათა შორის იყო. მწვავე კამათის ობიექტად იქცა ე. წ. მილიერანის საქმე (იხ. მილიერანიზმი). იგი ეხებოდა მუშათა კლასის მიერ პოლიტი. ძალაუფლების დაპყრობას და ბურჟ. პარტიებთან კავშირს. ამ საკითხზე პროექტები წარადგინეს კ. კაუცკიმ (ფაქტობრივად ამართლებდა მილიერანის საქმიანობას) და ფ. გედმა (გადაჭრით გამოხატა მილიერანის პოზიციას). კონგრესის წევრთა უმრავლესობამ მხარი დაუჭირა კაუცკის „კაუჩუკურ“ რევოლუციას. რ-იც შესაძლებლობას აძლევდა ოპორტუნისტებს არა მარტო გაემართლებინათ მილიერანი, არამედ გაეტარებინათ „მინისტერიალიზმის“ პოლიტიკა. კონგრესზე შეიქმნა საერთაშორისო სოციალისტური ბიურო.

მ ე ე ქ ე ს ე კ ო ნ გ რ ე ს ი შედგა 1904 წ. 14—20 აგვ. ამსტერდამში. ესწრებოდნენ ყველა კონტინენტის სოციალ. პარტიების დელეგატები, მ. შ. რსდმპ-ისა. კონგრესმა დაგმო რუს.-იაპ. ომი (1904—05), როგორც ორმხრივ დამპყრობლურ, განხილვა სოციალ. ტაქტიკის საერთაშ. წესები, პარტიის ერთიანობის, საყოველთაო გაფიცვის, კოლონ. პოლიტიკის და სხვ. საკითხები, დაგმო რევოლუციონიზმი და „მინისტერიალიზმი“ (ფ. გედის მოხსენების საფუძველზე), აღიარა ყველა ქვეყნის სოციალისტთა ერთიანობის აუცილებლობა. კოლონ. პოლიტიკის შეფასებაში დაშვებულ იქნა პრინციპული შეცდომები. რევოლუციაში აღარ იყო ლაპარაკი „ეროვნული თვითგამორკვევის“ შესახებ, სოციალისტებს წინადადება მიეცათ მოეთხოვათ კოლონიების მოსახლეობის თავისუფლება და დამოუკიდებლობა შათი განვითარების დაწინაურებას. მუშათა ბრძოლის „უიდეურეს საშუალებად“ აღიარეს მასობრივი გაფიცვა და არა შეიარაღებული აჯანყება. 1905—07 ბურჟ.-დემოკრ. რევოლუციამ რუსეთში ჰეგემონიის მსოფლიოში, ხელი შეუწყო რევ. მარქსიზმის წარმატებას ოპორტუნისტთან და რევოლუციონიზმთან ბრძოლაში. VI კონგრესზე გამოიკვეთა სამი მიმდინარეობა: მემარჯვენე ფრთა — აშკარა ოპორტუნისტები (ე. ბერნშტაინი, პ. ჰაინდმანი, ლ. ბისოლატი და სხვ.), ცენტრიზმი (კ. კაუცკი, ფ. რ. მაკდონალდი, ა. თომა, ე. ვანდერველდე, თ. ბაუერი და სხვ.) და მემარცხენე ფრთა (ბოლშევიკები ვ. ი. ლენინის მეთაურობით და დას. ევროპის ს.-დ. პარტიათა მემარცხენე მოღვაწენი: ფ. მერინგი, რ. ლუქსემბურგი, კ. ლიბკნეხტი, დ. ბლაგოვეცი, ვ. კოლაროვი და სხვ.).

მ ე შ ე ე კ ო ნ გ რ ე ს ი შედგა 1907 წ. 18—24 აგვ. შტუტგარტში. კონგრესს პირადად ესწრებოდა ვ. ი. ლენინი. კონგრესზე მიღებული რევოლუციის თანახმად, ომის შემთხვევაში სოციალისტები ვალდებული იყვნენ გამოეყენებინათ ომით გამოწვეული ეკონ. და პოლიტიკრიზისი კაპიტალის ბატონობის დაშლის დასაჩქარებლად. მემარცხენეებმა მიადვიეს იმას, რომ კონგრესმა არსებითად დაგმო კაპიტალ. ქვეყნების კოლონ. პოლიტიკა, „შრომისა და კაპიტალის შორის პარამონიის“, „პროფკავშირების ნეიტრალიზაციის“ ოპორტუნისტული თეზისები; აღიარა პროფკავშირებისა და პარტიის შეთანხმებული საქმიანობის აუცილებლობა.

მ ე რ ე ე კ ო ნ გ რ ე ს ი შედგა 1910 წ. 28 აგვ. — 3 სექტ. კოპენჰაგენში. იგი მიესალმა აზიის ხალხების ეროვნ.-განმათ. ბრძოლას, არსებითად დაადასტურა წინა კონგრესების მიერ მიღებული მარქსისტული, მაგრამ არა ყოველთვის თანამიმდევრული გადაწყვეტილებანი მილიტარიზმთან ბრძოლის, პროფკავშირთა ერთიანობის შესახებ და სხვ. ვ. ი. ლენინმა მემარცხენეების მხარდაჭერით შეძლო გაეტარებინა რევოლუციის პროექტი, რ-ითაც დარტყმა მიყენდა კოოპერატივების „ნეიტრალიზაციის“ თეორიას და როგორც ბურჟ. საზ-ბაში არსებული „სოციალისტური უჯრედების“ რეფორმისტულ განმარტებას.

მ ე ც ხ რ ე კ ო ნ გ რ ე ს ი შედგა 1912 წ. 24—25 ნოემბ. ბაზელში. კონგრესის მიერ მიღებულ ბაზელის მანიფესტში კონგრესის მონაწილე ყველა სოციალ. პარტიის დელეგატები ერთიანად გამოწყვეტილ ბრძოლას და სოლიდარულ მოქმედებას იმპერიალიზმის წინააღმდეგ. მთავლოებული იმპერიალი. ომის წინააღმდეგ ბრძოლაში O. II-მ (1912 ბოლოსათვის იგი აერთიანებდა 23 ქვეყნის 27 სოციალ. პარტიის 3787 ათ. წევრს, დაახლ. 11 მლნ. წევრს ითვლიდნენ სოციალ. პარტიების მომხრე პროფკავშირები, 7 მლნ. ასევე მათი მომხ-

რე კოოპერატივები) დიდი წარმატებ მოიპოვა, თუმცა სოციალ. პარტიების ლიდერები არაფერს აკეთებდნენ კონგრესის ომის საწინააღმდეგო გადაწყვეტილებამ ცხოვრებაში გასატარებლად. მსოფლიო ომის (1914—18) დაწყებისას მთ. აშკარა უღალატეს სოციალ. და პროლუტ. ინტელ. ნაციონალიზმის საქმეს, დაადგნენ სოციალ. შოვინიზმის გზას და გადააბრდნენ ის პერიალ. ბურჟუაზიის ბანაკში, რაც O. II-ის კრახს მოასწავებდა. ომის დასაწყისშივე შეწყვიტა მოღვაწეობა O. II-ის საერთაშ. სოციალ. ბიურომ, შეწყდა კავშირ ს.-დ. და სოციალ. პარტიებს შორის. O. II ფაქტობრივად აღარ არსებობდა. O. II-ის პარტიათა შორის თანამიმდევრულ პოზიცია ომისა და მუშათა კლასის რევ. ბრძოლის საკითხში მხოლოდ ბოლშევიკურმა პარტიამ დაიკავა ვ. ი. ლენინის ხელმძღვანელობით. ვ. ი. ლენინმა ვეკიდევ 1914 შემოდგომაზე შეიქმნა ვ. ი. პერიალ. ომის სამოქალაქო ომში გადაზრდის, იმპერიალ. ომში „საკუთარი“ მოთხოვნის დამარცხების პრინციპები; მოითხოვა O. II-თან ყოველგვარი კავშირის გაწყვეტა და ახ. კომუნისტური ინტერნაციონალის შექმნა. ორ მსოფლიო ომს შორი პერიოდში სოციალ. პარტიებმა შექმნეს საერთაშ. სოციალ. გაერთიანებები ბერნის ინტერნაციონალი, „ინტერნაციონალი II^{1/2}“, სოციალისტური მუშათა ინტერნაციონალი. ამ უკანასკნელის ნაცვლები 1951 შეიქმნა სოციალისტური ინტერნაციონალი. **გ. კილურაძე**
ინტერნაციონალი II^{1/2}, ვ. ი. ლენინის ინიციატივით, სოციალისტური პარტიების საერთაშორისო მუშათა გაერთიანების გაგრძელებული სახელწოდება. აერთიანებდა ავსტრ., ბელგ., დიდბრიტი., გერმ., საბერძნ., ესპ., პოლ., რუმინ., აშშ-ის, საფრ., შვეიც. და სხვ. ქვეყნების ცენტრისტულ სოციალ. პარტიებსა და ჯგუფებს, აგრეთვე რუს მენშევიკებსა და ესერებს. არსებობდა 1921 წ. 23. „O. II^{1/2}“ შექმნეს 1921 წ. 22—23 თებ. კონფერენციაზე ვენაში ცენტრისტულმა პარტიებმა და ჯგუფებმა, რ-ებმა ფორმალურად გაწყვიტეს კავშირი ოპორტუნისტულ ბერნის ინტერნაციონალთან „O. II^{1/2}-ის“ შექმნის ნამდვილი მიზარ იყო ხელი შეეშალათ მშრომელი მასები დიდი ნაწილისათვის გადასულიყვნენ კომუნისტური ინტერნაციონალის მხარეზე „O. II^{1/2}-ის“ ლიდერები (ფ. ადლერსო. ბაუერი, რ. გრიმი, ა. კრისპინი, ლ. ლონგე, ფ. რ. მაკდონალდი, ლ. მარტოვიკ. ჩერნოვი და სხვ.) ფორმალურად ეწეოდნენ ბერნის ინტერნაციონალის კრიტიკას, საქმით კი პროლუტ. მოძრაობის ყველა მნიშვნელოვან საკითხში ოპორტუნისტულ-ცენტრისტულ პოზიციებზე რჩებოდნენ, ცდილობდნენ სოციალ. პარტიებში ახ. გაერთიანება გამოეყენებინათ ყველ ქვეყანაში კომუნისტთა გავლენის ზრდის წინააღმდეგ. „O. II^{1/2}“ ინტერნაციონალი გაქვიატონები, — წერდა ვ. ი. ლენინი, რომელთაც სურთ რევოლუციონერები ერთი ქვით, საქმით ყოველ სერიოზულ მდგომარეობის დროს კონტრევოლუციონერები არიან, რადგან მათ ეშინიათ ძველი სხელმწიფო აპარატის ძალით დანგრევის მათ არა სწამთ მუშათა კლასის ძალები (თხზ., გამოც. მე-4, ტ. 33, გვ. 7). 1921 მაისში „O. II^{1/2}“ შეუერთდა ბერნის ინტერნაციონალს და შეიქმნა ე. წ. მუშათა სოციალისტური ინტერნაციონალი.
ლიტ.: ლენინი ვ. ი. ახალი დროება, ძველი შეცდომები განიხილეთ, თხზ. გამოც. მე-4, ტ. 33; Могилевский С. А., Восстановление II Интернационала 1919—1923 гг. (Из истории международных реформистских центров в годы революционного подъема), М., 1963. **გ. კილურაძე**
ინტერნაციონალი III, იხ. კომუნისტური ინტერნაციონალი.

ინტერნაციონალი IV, სახელწოდება, რიც დაირქვა საერთაშორისო ტროცკის-ჯუმა გაერთიანებამ. შექმნა 1938 პარიზში ტროცკისტთა მცირე ჯგუფმა. 1953 „ი. IV“ ერთიანმა „საერთაშორისო სამდივნოდ“ და „საერთაშორისო კომიტეტად“. 1962 „საერთაშორისო სამდივნოს“ გამოეყო „ლა-ინური ამერიკის ბიურო“, ხოლო 1963—„უმცირესობა“ (შემდეგში ეწოდა „IV ინტერნაციონალის მარქსისტულ-რევოლუციური ტენდენცია“). ამ ერთიანების მონაშე დაჯგუფებათაგან თითოეული აცხადებს, რომ მხოლოდ ის წარმოადგენს ი. IV-ს.

ტროცკისტული ცენტრები „ი. IV-ის“ ახელით 2—3 წელიწადში ერთხელ იწვევენ კონგრესებს. სცემენ ყურნაღმის (უმიწვევლო ტირაჟით), პროპაგანდისტულ ასალას, დას. ევროპისა და ლათ. ამერ. ჰოგიერთ ქვეყანაში, აგრეთვე აშშ-ში რსებული მცირერიცხოვანი ტროცკისტული ჯგუფები მოქმედებენ როგორც ერთ-ერთი ამ ცენტრის „სექციები“.

„ი. IV-ის“ დაჯგუფებები ყველგან არს უჭერენ გამოიშველ ანტიკომუნის-ურ მიმდინარეობებს. ფსევდორევ. ფორ-ულას — „ყველაფერი ან არაფერი“ — პოზარებულები ქადაგებენ ან მომავალი ევ. მოვლენების პასიურ მოლოდინს, ან წყობენ მარცხისათვის წინაწარ განწი-ულ ავანტიურისტული გამოკვლევების რეოციონებას, გამოდიან ერთიანი ანტი-ონობ. და ანტიიმპერიალ. მოქმედების, აბიტალ. ქვეყნებში საერთო დემოკრ. თონონებისათვის ბრძოლის წინააღმდეგ. კომუნისტური პარტიები ააშკარაებენ ტროცკისტთა პოლიტიკის ანტირევ. არსს, ჰელანებენ კომუნისტური მოძრაობის წი-ალმდეგ მათ მიერ გამოყენებულ ძირგა-ომთრელი საქმიანობის მექანიზმს.

ლიტ.: Басманов М. И., Анти-большевистская сущность современного троц-изма, М., 1971.

ინტერნაციონალი ანარქისტული

ი უწოდებდნენ ლიტერატურაში საერ-აშორისო გაერთიანებას, რიც 1872—3 შექმნა I ინტერნაციონალისაგან განდ-ომილმა ანარქისტულმა უმცირესობამ. მათ არყვეს I ინტერნაციონალის პააგის კონ-რესის გადაწყვეტილებანი, კერძოდ, I ინტერნაციონალის საერთო წესდების მე-7 უბლი, რიც ითვალისწინებდა პროლეტა-იატის მიერ ძალაუფლების დაპყრობისა ა ყველა ქვეყანაში მუშათა კლასის და-უკიდებელი პოლიტ. პარტიის შექმნის უკიდებლობას. 1873 სექტ-ში ანარქის-ებმა შენევაში მოიწვიეს კონგრესი, სა-აც ინგლ. რევორმისტების მონაწილეო-თი ორგანიზაციულად გააფორმეს თავი-თი გაერთიანება და მას უკანონოდ უწო-ეს „მუშათა საერთაშორისო აშხანაგობა“. ი. ა-ის“ სექციები იყო შევიცარიაში, ეს-ანეთში, ბელგიაში და სხვ.

ლიტ.: Маркс К. и Энгельс Ф., Соч., 2 изд., т. 18—19; Первый Интер-национал, ч. 2, М., 1965.

ინტერნაციონალიზმი (ფრანგ. inter-ationalisme <ლათ. inter — შორის და atio — ხალხი), სხვადასხვა ეროვნებისა

არასის მუშების, მშრომელების საერთა-ორისო სოლიდარობა, რიც ვლინდება სიქლოგიაში, იდეოლოგიასა და პოლი-იკაში; სოციალ. ი. — ყველა ქვეყნის ქმებისა და სოციალ. ქვეყნების კლასო-რივი სოლიდარობა სოციალიზმისა და იმუნისმის დასამყარებლად. მისი პრინ-ციპებია ურთიერთდახმარება, თანაგრ-ობა, პატივისცემა, გაყოფილების გა-იარება, პრაქტ. და თეორ. მოღვაწეობის რთიანობა, ხალხთა თანასწორობის, თა-სუფულების, სუვერენიტეტისა და დამოუ-ადებლობის აღიარება. დასაწყისში იგი უავვილიან პროლეტ. ი-ს სახით, რ-ის ღვა წამოაყენეს კ. მარქსმა და ფ. ენგელს-მა „კომუნისტური პარტიის მანიფესტში“. ურუაზინის ბალას უნდა დაპირისპირე-

ბოდა მუშების ინტერნაც. ძალა. სხვანი-რად საერთაშ. ბურჟ. დაძლევა შეუძლებ-ლი იყო. „პროლეტარებო ყველა ქვეყნისა, შეერთდით!“ — ასე გამოიხატა პროლეტ. ი-ის არსი. ი-ის შემდეგი ეტაპი დაკავში-რებულია სსრკ-ის წარმოშობასთან. საბჭ. ქვეყნის ურთიერთობა კაპიტალ. ქვეყ-ნების მუშათა კლასსა და მის პარტიებთან ემყარებოდა ი-ის პრინციპებს. ამ პრინცი-პებს დაეფუძნა აგრეთვე ურთიერთობა სსრკ-ში შემავალ ერებსა და ხალხებს შო-რის. მსოფლიო სოციალიზმის სისტემის შექმნით ინტერნაც. ურთიერთობის ად-რინდ. ფორმებს დაემატა ურთიერთობა, ერთი მხრივ, თვით სოციალ. ქვეყნებს შო-რის და, მეორე მხრივ, სოციალ. ქვეყნებსა და ე. წ. „მესამე სამყაროს“ ქვეყნებს შო-რის. ი. სოციალიზმის მონაპოვართა დაც-ვის, სოციალ. ქვეყნების ძლიერებისა და დამოუკიდებლობის ერთ-ერთი მძლავრი ფაქტორია. სოციალიზმი სპობს არა მარ-ტო კლასობრივ, არამედ ეროვნ. ჩაგვ-რასაც. ამიტომ ი., ბურჟ. ნ ა ც ი თ ა ლ ი ზ ი მ ი ს ა გ ა ნ განსხვავებით, წარ-მოადგენს ხალხთა დაახლოების, მეგობრო-ბისა და მშვიდობის იდეოლოგიას. „ბურ-ჟუაზიული ნაციონალიზმი და პროლეტა-რული ინტერნაციონალიზმი — აი თრი, ურთიერთისაღმი შეურიგებლად მტრული ლოზუნგი, რომელიც შეესაბამება მთე-ლი კაპიტალისტური სამყაროს თრ დიდ კლასობრივ ბანაკს და გამოხატავენ თრ პოლიტიკას (მეტიც: თრ მსოფლმხედვე-ლობას) ნაციონალურ საკითხში“ (ლ ე ნ ი ნ ი ვ. ი., თხზ., გამოც. მე-4, ტ. 20, გვ. 13). ი. არ უარყოფს ეროვნ. სამშობ-ლოს და პატრიოტიზმს, ეროვნ. სუვერენი-ტეტსა და კულტ. ეროვნ. ფორმებს. იგი ძირეულად განსხვავდება კ თ ს მ თ ლ ი ტ ი ზ ი მ ი ს ა გ ა ნ, რ-იც დღევანდელ პირობებში ბურჟ. ნაციონალიზმის შენიღ-ბულ ფორმას წარმოადგენს.

პოტრუნიზმი აშკარად უარყოფს პრო-ლეტ. ი-ს, თანამედროვე პირობებში მას მომველებულადაც მიიჩნევს. რევიზიონიზმი სიტყვით აღიარებს ი-ს, მაგრამ ისე გან-მარტავს მას, რომ ფაქტობრივად უარყოფს. ის არ ცნობს სოციალიზმის დამყარების, იცავს „ეროვნულ ე კ თ მ უ ე ნ ი ზ ი მ ს“ იდეას, უგულუბელყოფს ურთიერთ-დახმარების ინტერნაციონალურ პრინციპს.

ლიტ.: Марксистско-ленинская о проле-тарском интернационализме, М., 1969; გო-ს ა შ ვ ი ლ ი ა., სოციალისტური ინტერნა-ციონალიზმისა და პატრიოტიზმის ერთიანო-ბა, თბ., 1972. იხ. აგრეთვე ლიტ. სტატიებთან; ვ რ ი, ე რ ო ვ ე უ ლ ი ს ა კ ი თ ხ ი.

ინტერნაციონალიზმი (ე ნ ო ბ რ ი ვ ი), მრავალ ენაში გავრცელებული სი-ტყვა ან გამოთქმა, უპირატესად ლათ., ბერძნ., აგრეთვე არაბ., წარმოშობისა (მაგ., „ალგებრა“ არაბ., „ფილოსოფია“ ბერძნ. და სხვ.).

ინტერნაციონალური პრიპაღაბი, ინ-ტერნაციონალური შენაერთები, რ-ებიც იბრძოდნენ ესპანეთის რესპუბლიკის მხა-რეზე 1936—39 ესპ. ეროვნულ-რევოლუცი-ური ომის დროს. შედგებოდა 54 ქვეყნი-დან ესპანეთში ჩასული კომუნისტების, სოციალისტებისა და სხვა პოლიტ. მიმარ-თულების ანტიფაშისტებისაგან. ფაშიზმის წინააღმდეგ ბრძოლაში მონაწილეობდა 7 ი. ბ. ინტერბრიგადელთა საერთო რი-ცები 35 ათ-მდე აღწევდა. ისინი დაკომპ-ლექტებული იყვნენ უმთავრესად ეროვნ. წარმომადგენლების ნიშნის მიხედვით. ი. ბ-ის ბატალიონები ატარებდნენ გარბალ-დის, ტელმანის, მიცკევიჩის, ლინკოლნის, დომბროვსკის, ბარბიუსის, დიმიტროვის და სხვა გამოჩენილ პროვრ. მოღვა-წეთა სახელებს. ი. ბ. მონაწილეობდნენ მადრიდის დაცვაში და სხვ. მნიშვნელოვან ბრძოლებში. ამ ბრიგადებში იბრძოდნენ იტალიელები: ლ. ლონგო (ფსევდონიმი

ვალო), ფ. დე როზა, პ. ნენი; უნგრელი მატე ზალკა (ლუკაჩი) და სხვ. ცნობილი ანტიფაშისტები. ი. ბ-ის ჩამოყალიბებაში დიდი როლი ითამაშა პ. ტოლიატომ. 1938 ოქტ. რესპ. მთავრობის გადაწყვეტილებით ი. ბ. ევაკუირებულ იქნა ესპანეთიდან. ი. ბ-მა მნიშვნელოვანი დახმარება გაუ-წიეს ესპ. ხალხს. ეს იყო დემოკრ. ანტი-ფაშისტური ძალების საერთაშ. სოლიდარობის შესანიშნავი მაგალითი.

ინტერნარკაბა (ფრანგ. interner — ბინა-დრობის მიჩენა <ლათ. internus — შინა-განი), მეომარი სახელმწიფოს მიერ მის ტერიტორიაზე მყოფი იმ უცხოელების და-კავება-იზოლაცია, რ-ებიც მტრული სა-ხელმწიფოს მოქალაქეები არიან. ენევის 1949 კონვენცია „ომის დროს სამოქალაქო მისასწავლის დაცვის შესახებ“ მოითხოვს, რომ ინტერნირებული პირები არ იმყოფე-ბოდნენ საომარი მოქმედების ზონაში. ამა-ვე დროს ისინი უფასოდ უნდა უზრუნველ-ყონ საკვებით, ტანსაცმლით, სამედი. მომ-სახურებით, მისცენ აგრეთვე მიმდროის თავისუფლება. ნეიტრალური სახელმწიფო ახდენს მეომარი სახელმწიფოების სამხ. პირთა ი-ს, თუ ისინი მის ტერიტორიაზე მოხდნენ (მაგ., ფრანტიდან უკან დახევის შედეგად); იგი მოვალეა განაიარალოს ისინი და ომის დამთავრებამდე დააკავოს, მათი შენასვის ხარჯები კი ომის შემდეგ მათსავე სახელმწიფოს ეკისრება. ი. წყდუ-ბა საომარ მოქმედებათა შეწყვეტისთანა-ვე.

ინტერნაციონალიზმი, იხ. სტ. დიპლომატი-ურ წარმომადგენელთა კლასები.

ინტეროპრასპატორაბი, ი ნ ტ ე რ ო ც ე პ ტ ო რ ე ბ ი (ლათ. interior — ში-ნაგანი და receptor — მიმღები), მგრძობ-ბიარე ნერვული დაბოლოებების — რეცეპ-ტორების — დიდი ჯგუფი, რ-იც გაფანტუ-ლია სხვადასხვა ქსოვილისა და შინაგან ორგანოში. ტერმინი „ი.“ შემოიღო ინგლ. ფიზიოლოგმა რ. შერინგტონმა. ი-ს ყოფენ ბ ა რ ო - და მ ე ქ ა ნ ო რ ე ც ე პ ტ ო რ ე ბ ა დ, ქ ე მ ო რ ე ც ე პ ტ ო რ ე ბ ა დ, თ ე რ მ ო რ ე ც ე პ ტ ო რ ე ბ ა დ, ო ს მ ო რ ე ც ე პ ტ ო რ ე ბ ა დ და სხვ. ტკივილის გალიზიანების მიმღები სპეციფ. ი-ის, ე. წ. ნოცირეცეპტორების (ლათ. nocivus — მავნე), საკითხი ჯერ-ჯერობით შესწავლილი არ არის. ი-ს ეკუთვნის აგრეთვე პრთპრიორეცეპტორე-ბი.

ინტერპალასია, იხ. სტ. დეპუტატის შეკითხვა.

„ინტერპოლ“, ს ი ს ხ ლ ი ს ს ა მ ა რ თ ლ ი ს ო ლ ი ე ი ს ს ა ე რ თ ა შ ო რ ი ს ო ო რ გ ა ნ ი ზ ა ც ი ა (International Criminal Police Organization, „Interpol“), შეიქმნა 1923 ვენაში სისხ-ლის სამართ. პოლიციის კონგრესზე, რო-გორც ამ კონგრესის ორგანო. 1930 გამოეყო კონგრესს დამოუკიდებელ ორგანიზაციად. II მსოფლიო ომის დასაწყისში ხელში ჩაიგდეს ნაცისტებმა. ომის დამთავრების წინ ფაშისტებმა გაანადგურეს „ი-ის“ დო-კუმენტაცია და მან ფაქტობრივად შეწყვიტა არსებობა. მუშაობა განაახლა 1946, რო-ცა მიიღეს მისი ახ. წესდება. „ი.“ აერთი-ანებს სხვადასხვა სახელმწიფოს სისხლის სამართ. პოლიციის ძალებს. „ი-ის“ ამო-ცანაა ცალკეულ დანაშაულთა (ნარკოტი-კების გავრცელება, ყალბი ფულის დამზა-დება, კონსტრუქციონალიზმი და სხვ.) წინააღმდეგ ბრძოლა საერთაშ. მასშტაბით.

მთავარი ორგანოა გენ. ასამბლეა, რ-იც აერთიანებს „ი-ის“ წევრ სახელმწიფოთა წარმომადგენლებს. აღმასრ. ორგანოა გენ. სამდივნო. შტაბ-ბინა პარიზშია. ოფიც. ენებია ინგლისური, ფრანგული, ესპანური.

ინტერპოლატორი (<ლათ. interpo-ლავანება), სეციალიზებული ანალოგური ან ციფრული გამოთვლელი მოწყობი-ლობა, რ-იც განსაზღვრავს მოცემულ ანა-ლოზურ კორექტურ უწყვეტად მოძრავი წერ-ტილის კოორდინატებს. სამართავი კოორ-

ერთვე ორსხივანი ო-ები, რ-თა დანიშ-
ულებაა აირისა და სითხის გარდატეხის
ჩვენების გაზომვა; მათ ინტერფერ-
ციულ რეფრაქტომეტრებს უწოდებენ.
ხვედრისხივანი ო-ის მაგალითია ფაბ-
ა-პეროს ო.; ო-ების კონსტრუქციების
იდი ნაწილი დამუშავებულია სსრკ-ში.
ინტერფერენცია (ლათ. inter — ურთი-
თი და ferio — ვარტყამ, ვამარტყამ),
ამცველი ცილა, რ-საც გამოიწვევს
ინფექციისა და მუშუშოვრების უფრე-
ები და უფრედთა კულტურები ვირუსებით
თი დასნებოვნების საპასუხოდ. ო. თრგუ-
ვს ვირუსების გამრავლებას უფრედებ-
ა. აღმოჩნდა, რომ ო-ს წარმოქმნიან აგრე-
ვ ბაქტერიები, რიკეტსიები, ტოქსინები,
კლდინის მკვებები, სინთეზური პოლი-
კლეოტიდები. ო. დაბალმოლეკულური
ოლ. მასა 25000—110000 ცილების ჯგუ-
სა. იშლება პროტეოლიზური ფერმენტე-
ს გავლენით. ანტიხეველებისგან გან-
ვავებით, ო. მოქმედებს სხვადასხვა ვი-
უსის წინააღმდეგ, ამავე დროს იგი ბრგუ-
ვს ვირუსულ ნუკლეინის მკვებებს, რ-
აც აფერხებს მის გამრავლებას. უფრედში
რუსული ინფექციის განვითარების შემ-
ე ო. ეფექტს არ გვაძლევს. როგორც
სი, ო. სპეციფიკურია მისი წარმოქმნი-
ლი უფრედებისათვის. ფიქრობენ, რომ
რუსებზე მოქმედებს არა თვით ო., არა-
დ სხვა ცილა, რ-იც მისი გავლენით გა-
მუშავდება.

ინტიმა (ლათ. intimus — ყველაზე ღრმა,
ჯა), სისხლძარღვთა (კაპილარების გა-
კლებით) კედლის შიგნითა გარსი; შე-
ვება ენდოთელეუმისაგან, მის გარეთ მდებ-
რე ფაშარი შემარტებელი ქსოვილისა
შიგნითა ელასტიკური მემბრანისაგან,
-იც ო-ს გამოყოფს შუა გარსისაგან. ვე-
ბში ო. ქმნის ჯიბისებრ (ნახევარკა-
ოვან) სარქველებს, რაც სისხლის ერთი
მართულებით მოძრაობას განაპირობებს.

ინტონაცია (<ლათ. intonatio — ხმამაღ-
ლა წარმოთქვამ), მეტყველების რიტმულ-
ლოდიური წყობა, რ-ის მეოხებითაც მთე-
ნი წინადადების თუ მისი ცალკეული ელემ-
ენტების გრამატიკა და ლექსიკურ მნიშვნე-
ობას კონკრეტული გამომსახველობა
იჭება. ო. გადმოსცემს მოსაუბრის ემო-
იებს, ვრძობებს, სურვილებს, მის დამო-
დებულებას ნათქვამისადმი, საუბრის მო-
წყობებისადმი. ო-ს ქმნის მახვილის,
რითადი ტონის, პაუზის, ტემპისა და
ქსიტის ხანგრძლივობის ერთიანობა დრო-
ს. ამათგან აუცილებელი კომპონენტი
რითადი ტონის მოძრაობა, ინტერვალებ-
ტონებს შორის და მახვილი... ო-ის მი-
დვით შეიძლება იფოს თხრობითი, კითხ-
თი, მიგებითი, დაპირისპირებითი, ძა-
თი, გაკვირვებითი და სხვ. ტიპის წინა-
იდებები. წერილი მეტყველებდაში ო. გად-
ხეხებულია სასვენი ნიშნებით (ძირითა-
დ) და სხვ. გრაფ. საშუალებებით (აბ-
ცების გამოყოფა, სიტყვის გაზარვა,
ნსხვავებული შრიფტი და ა. შ.). სასა-
რო ო-გან განსხვავებულია სალექსო
სადაც შემოწამოთვლილს ემატება პო-
ური მეტყველებების ნიშანდობლი-
რითმა, რიტმი, სალექსო საზომი და
პ.

ლიტ.: ახვლედიანი გ. ზოგადი
ინტონის შესავალი, გამოც. მე-2, თბ., 1966;
ქიმიკური ინტონის შესავლის საკითხები, გ. ახვ-
დიანის რედ. თბ., 1972.

ინტონაცია მუსიკაში 1. მუსი-
კურ-თეორიული და ესთეტიკური ცნე-
რ-საც ერთმანეთთან დაკავშირებული
მდენიმე მნიშვნელობა აქვს. ფართო
გებით, ო. მუს. ბგერების (ტონების)
წყისრიგებაა სიმაღლისა და თანამიმდევ-
რის მიხედვით (მდრ. დროის მიხედ-
თ ორგანიზებას — რიტმს), ვიწრო გა-
ბით — მელოდიის უმცირესი ნაწილი,
საც გამოუმსახველობით მნიშვნელობა
ქს. ო-ს ზოგჯერ მეტაფორულად მუს.
ტყვას უწოდებენ, თუმცა, სიტყვისაგან

განსხვავებით, მუს. ო-ს გარკვეული კონკრ.
აზრი არ ვაჩნია. 2. მუს. ბგერის ან ინ-
ტერვალის ზუსტად ჟღერის ხარისხი (ბგე-
რის სიმაღლესთან მიმართებაში). ო-ის
სისწორეს სმენა ალიკვამს იმ შემთხვევაში,
როცა მელოდიის თითოეული ბგერა და
ინტერვალის ჟღერს თავისი ზონის ფარგ-
ლებში. 3. ბგერათა ფიქსირებული სიმა-
ღლის მქონე მუს. საკრავების (ორგანი,
ფორტეპიანო) წარმოშობასა და აწყობა-
ში — საკრავის ბგერათრივის თითოეული
ტონის ჟღერის სიზუსტე და თანაბრობა
ბგერის სიმაღლის, ტემპრისა და სიძლიე-
რის მიხედვით.

ინტოქიკაცია (ლათ. in — ში, შიგნით
და ბერძნ. toxikon — შხამი), ორგანიზმის
მოწამვლა ორგანიზმშივე წარმოქმნილი
(ენდოგენური) ან გარედან მოხვედრილი
(ეგზოგენური) ტოქსიკური ნივთიერებე-
ბით. ეგზოგენურ ტოქსინებს განეკუთვნება
ცხოველური (გველის შხამი), მცენარეული
(მაგ., ბაქტერიული ტოქსინები, ალკალო-
იდები) და საწარმოო შხამები (დარიშხა-
ნი, ტყვია, ბენზოლი და სხვ.), წამლეული,
საბრძოლო მოწამლაგი ნივთიერებანი და
სხვ. ენდოგენური ტოქსიკური პროდუქტე-
ბია ის ნივთიერებები, რ-ებიც წარმოიქმ-
ნება ლვიძლისა და თირკმლის მიძიე და-
ავადების, ნივთიერებათა ცვლისა და შინა-
განი სეკრეციის ჯირკვლების მოქმედების
მოშლის დროს, აგრეთვე მიკრობული ტოქ-
სინები (ინფექციური დაავადების დროს)
და ქსოვილთა დაშლის პროდუქტები (ავ-
თისებრიანი სიმსივნის, ფართო დამწვრო-
ბის და სხვ. დროს). ო-ს, რ-საც იწვევს
თვით ორგანიზმში წარმოქმნილი ნივთიე-
რებანი, ავტოინტოქიკაცია ეწოდება,
პირიქით პროდუქტებით მო-
წამვლას — ტოქსიკოზი (ზოგჯერ
ტოქსიკოზს უწოდებენ ეგზოგენური შხა-
მებით მოწამვლას). შხამების მავადა-
ბელი მოქმედება დამოკიდებულია შხამის
რაოდენობაზე, მოქმედების ხანგრძლივო-
ბაზე, მის ფიზ., ქიმი., და ბიოლ. თვისე-
ბებზე და ორგანიზმის რეაქციულობაზე.

მკურნალობა: ორგანიზმიდან
შხამების რაც შეიძლება სწრაფად გამო-
ყვანა; შხამსაწინააღმდეგო (ინ. ანტიდო-
ტები), სიმპტომური საშუალებანი და სხვ.
ავტოინტოქიკაციის დროს — ო-ის გამომ-
წვევი დაავადების მკურნალობა.

ინტრაოვალუარი მენეარეოლოგია,
მცენარეულობა, რ-იც არ ქმნის დამოუკი-
დებელ ზონას და, აზონალური მცენარე-
ულობისაგან განსხვავებით, ჩართულია
გარკვეულ ზონაში. მაგ., მლაშობა და ბი-
ცობი ნიადაგების მცენარეულობა უდაბნო-
სა და ველის (სტეპის) ზონებში. ჩვეუ-
ლებრივ, ო. მ-ს უფრო მცირე ფართობი
უკავია, ვიდრე ზონალურს. მაგრამ ზოგან
ადგილ. ბუნებრივი პირობების გამო (რე-
ლიეფი, ნიადაგი) სჭარბობს კიდევაც მას.
მ. საბოკია.

ინტრიგა (ფრანგ. intrigue), დრამატულ
ან პროზაულ ნაწარმოებში სიუჟეტის გან-
საკუთრებულად დახლართული და დამბუ-
ლი, წინააღმდეგობრივი განვითარება, რ-
საც თან ახლავს პერსონაჟთა ინტერესების
მკვეთრი შეჯახება. დიდი ფორმის ეპიკურ
ნაწარმოებში შეიძლება რამდენიმე ო.
იფოს.

ინტროდუქცია (ლათ. introductio —
შესავალი), 1. ციკლური საკრავიერი ნა-
წარმოების (სიმფონია, დივერტისმენტი,
სიმებიანი კვარტეტი და ა. შ.) პირველი
ნაწილის ან ფინალის, აგრეთვე ერთნაწი-
ლიანი მუს. თხზულების მოკლე შესავალი.
2. მცირე ზომის საბალეტო ან საოპერო
უვერტიურის სახეობა, აგრეთვე ოპერის
ცალკეული აქტის საორკესტრო შესავალი.
3. ვოკალური ანსამბლი ან საგუნდო სტენა-
ოპერაში, რ-იც უშუალოდ მოსდევს უვერ-
ტიურას.

ინტროდუქცია (ბიოლ.), 1. მცენარის სა-
ხეობებისა და ჯიშების შეტანა ისეთ ქვეყა-
ნაში, სადაც წინათ ისინი არ ხარობდნენ

2. ცხოველთა მოშენება ბუნებრივი არვა-
ლის ფარგლებს გარეთ და მათი შეგუება
ახ. გარემო პირობებთან; ამ გაგებით ტერ-
მინი „ო.“ აკლიმატიზაციის საწყისი ფა-
ზის სინონიმად იხმარება.

ინტროპაცია (ლათ. intro — შიგნით
და jacio — ვლებ, ვაგდებ) შეემატე
ბის თეორიაში, ავსტრიელი ფი-
ლოლოგოსის რ. ავენარტის მიერ შემო-
ღებული ცნება ინდივიდის ცნობიერებაში
აღქმადი სახეების თითქოსდა დაუშვებელი
„ჩადენის“ შესახებ. 2. ფსიქოლოგია
ში — ინდივიდის მიერ საკუთარ შინაგან
სამყაროში სხვა ადამიანების შეხედულებე-
ბის, მოტივებისა და განწყობილებების
ჩართვა, რაც ედენტიფიკაციის საფუძვე-
ლია. ო-ის საპირისპიროა პროექცია.

ინტროსპიკცია (ლათ. intro — შიგნით
და... სპიკცია), ვიზუალური დაკვირვება
თბიქტებზე, პროცესებსა და მოვლენებ-
ზე, ოპტიკურად გაუმჭვირ სხეულებსა და
გარემოში, აგრეთვე ცუდი ხილვადობის
დროს. ო-ის მიზანია მოცემული პარამეტ-
რებიდან გადახრის აღმოჩენა ნაკეთობებში,
სხეულებსა და გარემოში და მათი იდენ-
ტიფიკაცია; გაუმჭვირსა და ნახევრად გამ-
ჭვირვალე გარემოში მიმდინარე მოვლენე-
ბისა და პროცესების გამოკვლევა.

ო-ის ზოგიერთი მეთოდი, რ-საც მასა-
ლისა და სამრეწვ. ნაკეთობათა ურღვევი
კონტროლისათვის იყენებენ, დეფექტო-
სკოპიის, კერძოდ, რენტგენოსკოპიის მე-
თოდების მსგავსია. ო. მიმდინარეობს შემ-
ღვევი გამოსხივებისა და რომელიმე ველის
სივრცითი განაწილების ვიზუალიზაციის
ხერხების მეშვეობით. მაგ., გამარტე-
ტენული ო. ემყარება გამა- და რენტ-
გენულ გამოსხივებას. ინფრაწითელი
ო. დაფუძნებულია მრავალი სივითი
რეიების მიერ ინფრაწითელი სხივების
შთანთქმისა და ანეკვლის თვისებაზე.
მაგნ. ან ელექტრული ველის განაწი-
ლების უშუალო დაკვირვების
მეთოდები მაგნ.-ობტ. მოვლენებს ემყარე-
ბა (ინ. ფარადის ეფექტი, კერის ეფექტი).
ულტრაბგერითი ო. კილიონ-
ში, პლასტმასაში, სამშენებლო მასალასა
და ოპტიკურად გაუმჭვირ სითხეებში ულტ-
რაბგერების შეღწევის თვისებაზეა დამყა-
რებული. რადიოინტერფერენცია
ში შემღწვევ გამოსხივებად იყენებენ
ელექტრომაგნ. ტალღებს (სიგრძე — მმ
ნაწილებიდან რამდენიმე მ-მდე). ძალიან
მცირე ზომის ობიექტთა გამოსახულება
უმეტესად მილიმეტრიანი ან სანტიმეტრი-
ანი დიაპაზონის რადიოტალღებით მიიღე-
ბა.

ინტრუსია (გვიანდ. ლათ. intrusio,
<ლათ. intrudo — შევაგდებ), 1. დედა-
მიწის ქერქში მაგმის შეჭრის პროცე-
სი, რის შედეგადაც წარმოიქმნება ინტ-
რუსიული ქანები. 2. დედამიწის ქერქში
მაგმის გაცვივებისა და კრისტალიზაციის
შედეგად წარმოქმნილი მაგმური სხეული-
ინტრუსივი. გარემოცველი ქანე-
ბის სტრუქტურასთან დამოკიდებულების
მიხედვით განარჩევენ თანმობით (კონკორ-
დანტულ) ინტრუსივებს — მაგ., ლაკო-
ლითი, ლოპოლითი, ფაკოლითი, სილი
(შრეინტრუსივი) და უთანხმო (დისკორ-
დანტულ) ინტრუსივებს — მაგ., შტოკი,
დაიკი. დ. შენგელია.

ინტრუსიული ქანები, სიღრმის
ქანები, მაგმური ქანები, რ-ებიც წარ-
მოიქმნება მაგმური მდნარის დედამიწის
ქერქის სიღრმეში გაცივების შედეგად. ო.
მ-ს უპირისპირებენ ეფუზიურ ქანებს (ინ.
ველკანური ქანები), რ-ებიც წარმოიქმნება
დედამიწის ზედაპირზე ლავის ამონთხვე-
სა და გაცივების შედეგად.

ინტუპაცია (ლათ. in — ში, შიგნით და
tuba — მილი), ხორხის მწვევე სტენოზის
(ხორხის დიფტერია, დამწვრობა, ხორ-
ხის შემუპება და სხვ.) დროს, როცა
ავადმყოფის დახრჩობის საშიშროებაა, ზი-
რიდან ხორხში სპეც. მილის ჩადება სუნთ-

ქვის აღსადგენად. ზოგჯერ მიმართავენ ტრაქტოლომის მაგიერ.

ინტუიციონიზმი, იდეალისტური ფილოსოფიის მიმდინარეობა, რ-ის მიხედვით შემეცნების მთავარი საშუალება ინტუიციონია. იგი ჯერ კიდევ ანტი. ფილოსოფიაში ჩაისახა, დამოუკიდებელი სახით კი შედარებით გვიან ჩამოყალიბდა. XIX ს. დასასრ. და XX ს. დასაწყისში ი. არსებითად რეაქცია იყო ახ. დროის ბურჟ. ფილოსოფიაში დისკუსიული აზროვნების პრინციპის ფართო გავრცელების წინააღმდეგამ პერიოდის ი. პოზიტივიზმის არტახებისაგან ფილოს. განთავისუფლების არცთუ უსაფუძვლო პრეტენზიას შეიცავდა. შეიძლება განვასხვავოთ ი-ის 2 მიმართულება: ანტიინტელექტუალისტური (სოცოცლის ფილოსოფია), რ-იც ერთმანეთს უპირისპირებს ინტუიციონსა და ინტელექტს, და ი., რ-იც მათ გაერთიანებას ცდილობს (ნ. ლოსკი, ს. ფრანკი, ჟ. მარტიენი და სხვ.).

ი-ის ყველა ნაირსახეობის კრიტიკას გვაძლევს დიალექტი. მატერიალიზმი, რ-ის მიხედვით ინტუიციონ არის ადამიანური შემეცნების ერთ-ერთი მომენტი და არა დამოუკიდებელი უნარი.

ლიტ.: იხ. სტატიებთან: ინტუიციონიზმი, ფენომენოლოგია.

ინტუიციონი (გვიანდ. ლათ. intuitio < ლათ. intueor — დაჟინებით ცქერა), ჭეშმარიტების წყდომი უშუალოდ, დასაბუთების გარეშე. ფილოს. ისტორიაში ი-ის ცნებას სხვადასხვა მნიშვნელობა ჰქონდა: 1. ი., როგორც უშუალო ინტელექტუალური ცოდნა, ანუ გონებით განჭვრეტა (მაგ., ინტელექტუალური ი. პლატონის ფილოსოფიაში); 2. გრძნობადი განჭვრეტის ი. (ლ. ფოიერბახი); 3. ინსტინქტის ი. (ა. ბერგსონი), 4. შემოქმედების ფარული პირველპირინციპის ი. (ზ. ფროიდი) და სხვ. თანამედროვე ბურჟ. ფილოს. ზოგიერთი ნაირსახეობა ი-ის აიგივებს ღვთაებრივ გამოცხადებასა და პრაქტიკასთან შეუთავსებელ არაცნობიერ პროცესთან (ინტუიციონიზმი).

მარქსისტულ ფილოსოფიას მიაჩნია, რომ ი-ის ცნება შეიცავს რაციონალურ მარცვლს, რომ იგი გამოხატავს შემეცნებაში უშუალოების მომენტი: შემეცნების ყოველი ეტაპი ლოგიკურად და ფაქტობრივად ყოველთვის დასაბუთების გზით არ ხორციელდება. ხშირად სუბიექტი იჩენს საბუთების აზრობრივი წყდომის უნარს, რაც წინასწარხედვაში ვლინდება. ზოგჯერ ი. სცილდება კვლევა-ძიების დადგენილი წესებისა და მეთოდების ფარგლებს, მაგრამ იგი არ არის ქვეცნობიერი ან ზეცნობიერი აქტი. ი. არის აზროვნების თავისებური ტიპი, რ-ის დროს შემეცნების ზოგიერთი მომენტი მეტ-ნაკლებად არაცნობიერადაა გადატანილი ცნობიერებაში. ი. საკმარისია ჭეშმარიტების შესაძენად, მაგრამ არასაკმარისია მასში დარწმუნებისათვის. საამისოდ აუცილებელია დასაბუთება.

ლიტ.: ვნგელსი ფ., ბუნების დიალექტიკა, თბ., 1954; Асмус В. Ф., Проблема интуиции в философии и математике, 2 изд., М., 1965.

ინტუიციონიზმი მათემატიკაში, მიმართულება მათემატიკის ფილოსოფიაში, რ-ის თანახმად მათემატიკის კვლევის საგანია ჩვენი აზროვნების კონსტრუქციები, ხოლო მათი სიზუსტის ერთადერთი საზომი — ინტუიციონია. ი-ის მიხედვით, მათ. დებულებები გამოხატავს გარკვეული აზროვნებითი კონსტრუქციების განხორციელების შესაძლებლობას ჩვენი შემეცნებისაგან დამოუკიდებლად არსებობის ფაქტის გაუთვალისწინებლად. მათ. ობიექტების ამგვარი განმარტება იწვევს მათ. გარკვეული პრინციპებისა და მეთოდების უკუუღმებლას. ასე აგებულ მათემატიკას უწოდებენ ინტუიციონისტურს. მათემატიკაში ი-ის ფუძემდებელია პოლანდ.

მათემატიკოსი ლ. ბრაუერი; თვალსაჩინო წარმომადგენლები არიან პ. ვაილი, პ. ფროიდენტალი, ა. პეიტინგი და სხვ.

ლიტ.: Вейль Г., О философии математики. Сб. работ, пер. с нем., М.—Л., 1934; Гейтинг А., Интуиционизм, пер. с англ., М., 1965.

ინტუიციონისტური ლოკია, ინტუიციონიზმის პრინციპების მიხედვით აგებული არაკლასიკური ლოგია. ი. ლ. სწავლობს მხოლოდ მათ. დებულებების დედუქციურ დამოკიდებულებას. ი. ლ-ში მაკავშირებლებისა და კვანტორების აზრი განიმარტება იმ ობიექტების აგების პრინციპული შესაძლებლობის მიხედვით, რ-ებზეც ლაპარაკია მათგან შედგენილ დებულებებში. დავუშვათ, რომ A არის დებულება: „2-ზე მეტი ყველა ლუწი რიცხვი წარმოადგინოთ როგორც ორი მარტივი რიცხვის ჯამი“. ვინაიდან ასეთი რიცხვები უსასრულოა და სათითაოდ ვერ გადაისინჯება, ასეთი წარმოდგენადობის აგების ზოგადი მეთოდი კი დღესდღეობით ცნობილი არ არის, ამიტომ ინტუიციონისტურად არც A არის ჭეშმარიტი და არც $\neg A$. მაშ, $A \vee \neg A$ დებულების არცერთი დისიუნქტი და არც მთლიანად დისიუნქცია არ არის ჭეშმარიტი. A დებულებაში მითითებული ლუწი რიცხვები შემოდანაც რომ ყოფილიყო შემოსაზღვრული, ამ კერძო შემთხვევაში $A \vee \neg A$ ინტუიციონისტურად ჭეშმარიტი იქნებოდა.

მ. ბეჟანიშვილი.

ინულინი, (C₆H₁₀O₅)_n, პოლისაქარიდების ჯგუფის ორგანული ნივთიერება, D-ფრუქტოზის პოლიმერი თეთრი ფხვნილია, ადვილად იხსნება ცხელ წყალში. მოლ. მასა 5000—6000. აქვს ტკბილი გემო. პირობების შედეგად წარმოქმნის D-ფრუქტოზას. ი-ის მოლეკულა ფრუქტოფურანოზას 30—36 ნაშთისაგან შედგება. სახამებლის მსგავსი სამარაგო ნახშირწყალია. გვხვდება მრავალ მცენარეში. განსაკუთრებით ბევრია რთულყვავილოვანთა (ვარდკაჭაჭა, მიწავაშლა და სხვ.) გორგლებსა და ფესვებში. მედიცინაში იხმარება დიაბეტის დროს შაქრისა და სახამებლის შემცველად.

ინფანტარია (მომავლული იტალ. infanteria < infante — ახალგაზრდა, ქვეითი ჯარისკაცი), ქვეითი ჯარის სახელწოდება ზოგიერთ საზღვარგარეთის ქვეყანაში. XVIII—XX სს. დასაწყისში რუსეთში ტერმინი „ი.“ ოფიც. დოკუმენტებში ხშირად იხმარებოდა ქვეითი ჯარის მნიშვნელობით (მაგ., ი-ის გენერალი).

ინფანტი (ესპ. და პორტუგ. infante < ლათ. infans — ჭაბუკი, ბავშვი), ესპანეთში და პორტუგალიაში უფლისწულთა (პრინციების) ტიტული; მეფის ასულს (პრინციესას) ინფანტას (infanta) უწოდებდნენ.

ინფანტილიზმი (ლათ. infantilis — საბავშვო), ორგანიზმის განვითარების შეფერხება — ზრდადასრულებულ ადამიანში ბავშვური ფიზ. და ფსიქ. თვისებების შემორჩენა. ი-ის მიზეზი შეიძლება იყოს ინფექციური დაავადება (ტუბერკულოზი, ათაშანგი, მალარია, განმეორებითი ინფექცია), ინტოქსიკაცია, ტვინის, გულ-სისხლძარღვთა სისტემის, თირკმლების დაავადებანი, კუჭ-ნაწლავის ხანგრძლივი აშლილობა, აგრეთვე არასრულწლოვანი კვება, ავტოამინოზი და ცუდი საყოფაცხოვრებო პირობები; დიდი მნიშვნელობა აქვს შინაგანი სეკრეციის ჯირკვლების დაზიანებას და ადამიანის კონსტ. თავისებურებებს. განარჩევენ საერთო (მთელი ორგანიზმის) და ნაწილობრივ ი-ს. საერთო ი-ის დროს სხეულის პროპორციები ხშირად ბავშვისა რჩება, დამახასიათებელია სუსტი და ნაზი აგებულება, გრძელი და ვიწრო გულმკერდი, წვრილი ძვლები, პატარა გული, დაბალი სისხლის წნევა, სუსტად გამოხატული მეორეული სასქესო ნიშნები; ორგანიზმს ინფექციური დაავადებისადმი წინააღმდეგობის უნარი

დაქვეითებული აქვს. ნაწილობრივი ი-ის დროს განუვითარებელი რჩება ცალკეული სისტემები და ორგანოები (მაგ., ფსიქ. და სქესობრივი ი.).

მკურნალობა: ხელსაწყოლი პიკენური პირობების შემწინა, სრულფასოვანი კვება, ფიზკულტურა, ი-ის გამომწვევი პირობების მკურნალობა, პორმონული პრეპარატები. ზოგჯერ მიზანშეწონილია ბავშვის მოთავსება სპეც. სამკურნ.-ბედ. დაწესებულებაში.

ინფარქტი (ლათ. infarcio — ვაესებ), სისხლის მომარაგების შეწყვეტას შედეგად ორგანოს ან ქსოვილში მკვდარი (ნეკროზული) კერის გაჩენა. ი-ის უშუალო მიზეზებია თრომბოზი, ემბოლია ან მკვებავი არტერიის სპაზმი; გადამწყვეტი მნიშვნელობა აქვს პიოპქსიას. განარჩევენ თერთ ანუ იმემიურ (სისხლისაგან დატოლილ) და წითელ ანუ პემორაგულ (სისხლით გაჟღერითლ) ი-ს. თერთ ი. უმეტესად ვითარდება გულში, თირკმლებში და ელენთაში, წითელი — ფილტვებსა და კუჭ-ნაწლავში. ფორმის მიხედვით ი. შეიძლება იყოს კონუსისებრი (თირკმელში, ფილტვში) ან უსწორმასწორო (გულში, ტვინში), კონსისტენციის მიხედვით — მშრალი (გულის კუნთის ინფარქტი) ან სველი (ტვინის ი.). ი-ის დანეკროზებული მასა შეიწოვება ან ხდება მისი ორგანიზება, რის შედეგადაც წარმოიქმნება ცისტა (მაგ., თავის ტვინში); ან ნაწიბური (მაგ., გულის კუნთში). ი. შეიძლება დაჩირქდეს და გაიხსნას (სეპტიკური ი.). ორგანოს ფუნქციის შესუსტება ან სრული მოშლა დამოკიდებულია ი-ის სიდიდზე, ლოკალიზაციაზე და სხვა თავისებურებებზე.

ინფალდი (Infeld) ლეოპოლდ (20. VIII. 1898, კრაკოვი, — 15. I. 1968, ვარშავა), პოლონელი ფიზიკოს-თეორეტიკოსი, პოლ მეცნ. აკად. წევრი (1952). დაამთავრა იაგელოს უნ-ტი კრაკოვში (1921). 1933—35 მუშაობდა კემბრიჯში, 1936—38 — პრინსტონის უნ-ტში ა. აინშტაინთან. 1939 იდან ტორინტოს უნ-ტის პროფესორი 1950-იდან, პოლონეთში დაბრუნების შემდეგ, ვარშავის უნ-ტის პროფესორი ძირითადი შრომები ეხება თეორიულ ფიზიკას. ავტორია რამდენიმე მოთხრობისა მ. შ. წიგნისა ე. გალუას შესახებ (1948 ქართ. თარგმ. 1965).

ინფეციონი (გვიანდ. ლათ. infectio — დასნეობუნება), პათოგენური პარაზიტის შეჭრა ადამიანის ან ცხოველის ორგანიზმში და მისი დასნეობუნება. ორგანიზმში შეჭრისთანავე ი-ის გამომწვევი იბუდებს გარკვეულ ორგანოებსა და ქსოვილებში შეჭრილ პარაზიტსა და „მასპინძლის ორგანიზმს შორის მყარდება რთული ურთიერთშემოქმედება — ინფექციური პროცესი, რ-იც მოიცავს გამომწვევის არსებობის ახ. პირობებთან შეგუებას, გამრავლებას პროცესის დისემინაციას, მეტასტაზები გაჩენას, დაავადებული ორგანიზმის ინტოქსიკაციას და სხვ. ი. ვლინდება დაავადების მწვავე ან ქრონიკ. ფორმით ანდა ინფექციის მატარებლობით. ი-ის ფორმა და მოკიდებულია გამომწვევის თვისებებზე, ვირულენტობაზე, ეგზო- და ენდოტოქსიკების გამომწვევის უნარზე, შეჭრილ გამომწვევების რაოდენობაზე და სხვ. დიდ მნიშვნელობა აქვს აგრეთვე ორგანიზმში მდგომარეობას, მის ამთვისებლობის უნარს ან ამა თუ იმ დაავადებისადმი მიდრეკილებას. ზოგიერთი გამომწვევის ორგანიზმში დაბუდება არ იწვევს პათოლ. პროცესს განვითარებას. ასეთ გამომწვევებს პირებით პათოგენურს უწოდებენ. მათ დიდი ხნის მანძილზე შეუძლიათ უსიმპტომოდ იარსებონ კანისა და ლორწოვანი გარსებზე შედაპირზე, კუჭ-ნაწლავში და სხვ., ვიწრე ტრავმა, გაციება ან სხვა ხელშეწყობი ფაქტორი არ შეუქმნის სათანადო პირობებს მავადებელი თვისებების გამოსავლენად.

0-ის წყარო დაავადებული ან ბაქტერიალური ადამიანი ან ცხოველი. იგი ინფექციურ დაავადებას გადაცემის კუთარი მექანიზმი აქვს. კუჭ-ნაწლავის ფუნქციების (დიზენტერია, მუცლის ტიფი, სხვ.) დროს გამომწვევი გამოიყოფა გააღვლიან ან შარდთან ერთად და შემდეგ დება ჯანმრთელი ადამიანის საჭმლის მინერალურ ტრანსმის; სასუნთქ გზების ფუნქციურ დაავადებათა დროს გამოიყოფა ლორწოს წვეთებთან ერთად გამოიყოფა აპარაკის, ცხვირის ცემინების, ხველების ზოს და პირის ჩასუნთქვისას ხვდება ჯანმრთელი ადამიანის ორგანიზმში (გადაცემა წვეთოვანი მექანიზმი); პარტიკულარული ფისი, მალარიის და ზოგიერთი სხვა დაავადებისას გამომწვევი გადააქვთ სისხლ-უწნავ მწერებს (ტიფი, კოლო, რწყინა), რ-ებიც ჯერ დაავადებულ, შემდეგ კი მმრთელ ორგანიზმზე პარაზიტობენ. სოფიანი, კანისა და გენერული დაავადებები მმრთელ ადამიანს ავადმყოფისაგან მჭი-ით, უშუალო კონტაქტის დროს გადაეცემა. 0-ის გადაცემის მექანიზმის ცოდნას დი-მნიშვნელობა აქვს ინფექციურ დაავა-ბათა პროფილაქტიკისათვის.

ფაქციური ანემია ცხენისა, ინ-ქციური დაავადება, რ-ისთვისაც დამახა-თებელია მუღმიანი ან ხანგამოშვებითი ებ-ცხელება, ანემია, გულსისხლძარღვ-სისტემის დაზიანება და ორგანიზმში რუსის ხანგრძლივად ყოფნა. გავრცელე-ლია ბევრ ქვეყანაში. ეპიზოტია უმე-სად ზაფხულში და შემოდგომაზე აღინიშ-ნა. დაავადების გავრცელების მთავარი ქტორი მწერებია. საინკუბაციო პერიო-ა 5-90 დღე. ახასიათებს მუღმიანი ან მისიული ტიპის ცხელება, ტემპ-რა 41-2, ანემია, სისუსტე, გულის მუშაობის შლა. ერთობლივად შემცირება 1-3 ინ-მდე, ჰემოგლობინისა - 20-30%-მდე, ავადების ფორმებია ელვისებრი, მწვა-ქვემწვავე, ქრონიკული, ფარული. მწვა-ფორმის დროს სიკვდილის შემთხვევები - 80%-ს აღწევს. ბ რ ძ ლ ი ს ლ თ-ს ძ ი ე ბ ა ნ ი: მკაცრი კარანტინი, და-დებული ცხოველების იზოლაცია, ზოგ-რ მოსპობა. მძორისა და ნაკელის გაუ-ყლება, დეზინფექცია, დეზინსექცია.

ნ. ლეკვიძელი.
ფაქციური დაავადება, გადა-ბი დაავადებანი, ორგანიზ-მა დაავადებული აგენტის შეჭრით გამო-რული დაავადებანი, რ-თა საერთო მი-თადი ნიშანი ის არის, რომ დაავადება დმყოფის ან ინფექციამატარებლისაგან იძლება გადაედოს ჯანმრთელ ადამიანს. 0-ით განსხვავდება არაინფექციური ავადებებისაგან, რომ 0-თა დროს რო-რც ორგანიზმს, ისე მათგანდებულ აგენტს ს გარკვეული ბიოლ. აქტივობა. პათო-ური მიკროორგანიზმის მოქმედების შე-კად ვითარდება რთული პროცესი, რ-ის კისებურებებს განსაზღვრავს დაავადე-მა გამომწვევი და ორგანიზმის ფიზიოლ-კომარეობა. ინფექციის წყარო შეიძლე-იყოს ავადმყოფი, გამოჯანმრთელებუ-ადამიანი (რ-იც რამდენიმე კვირის მან-უზე კიდევ გამოყოფს დაავადების გამომ-ყვებს, მაგ., დიფთერიის, კუჭ-ნაწლავის ვექციის და სხვ. დროს) და ინფექციის კარებელი. 0-თა დროს პათოლ. პრო-ი ჩვეულებრივ კანონზომიერად ვი-რდება და გამოიყოფა შემდეგი ეტაპები: ანებოვნების მომენტი, ე. ი. დაავადე-მა გამომწვევის შეჭრა ორგანიზმში; ფა-ლი (ლაზენტური) ანუ ინკუბაციური პე-ოდი - დასნებოვნების მომენტიდან და-დების პირველი სიმპტომების გამოვლე-დე; წინამორბედების (პროდრომული) იოლი, რ-საც თან ახლავს საერთო სი-ტე, უგუნებობა, თავის ტკივილი, ტემპ-ა უმნიშვნელო მომატება და სხვ.; და-დების განვითარების პერიოდი - დაავა-ბის დამახასიათებელი ნიშნების გამოვ-ნა; დაავადების სრული სურათის ჩამო-

ვალიბების პერიოდი; დაავადების ჩამთავ-რების პერიოდი, როდესაც თანდათანობით (ლიზისი) ან უეტრად (კრიზისი) ეცემა სხე-ულის ტემპ-რა და ქრება კლინიკური ნიშ-ნები; გამოჯანსაღების (რეკონვალესცენ-ციის) პერიოდი. 0-თა გადატანის შემ-დეგ უმეტეს შემთხვევაში ვითარდება იმუ-ნიტეტი.

0-თა რაციონალური მკურნალობა დაავადების გამომწვევზე ზემოქმედებასა და მის მიერ გამოყოფილი ტოქსინების ნეიტრალიზაციას გულისხმობს. სპეციფ. მკურნალობა ჯერჯერობით შემუშავებუ-ლია მხოლოდ ზოგიერთი დაავადებისათ-ვის (მალარია, მუცლის ტიფი, შებრუნე-ბითი ტიფი, დიფთერია, ათაშანგი) და ქიმიოთერაპიის, ვაქცინოთერაპიის, სერო-თერაპიის, ფაგოთერაპიის მეთოდებით ტარდება. ფართოდ იყენებენ ანტიბიოტი-კებს, სიმპტომატურ მკურნალობას და სხვ. მკურნალობა უნდა ტარდებოდეს ებიდა-წინააღმდეგო ღონისძიებებთან (მიმდინა-რე და საბოლოო დეზინფექცია, მომვლე-ლი პერსონალის ვაქცინაცია) ერთად; დი-დი მნიშვნელობა აქვს ავადმყოფის მოვ-ლას, მის პირად ჰიგიენას, რაციონალურ კვებას და სხვ. მკურნალობის ან. მეთოდე-ბის შემოღებასთან დაკავშირებით, 0-ით გამომწვეული სიკვდილიანობა საგრ-ძნობლად შემცირდა; მაგ., თუ წინათ ეპი-დემიური მენინგიტი შემთხვევათა 50%-60%-ში იწვევდა სიკვდილს, ახლა ეს მაჩ-ვენებელი მინიმუმამდე შემცირდა.

სოციალ. წყობილება ყველა პირობას ქმნის 0-თან სამედი. და სოც-ეკონ. ბრძო-ლის ღონისძიებების გასაფართოებლად. სსრკ-ში ლიკვიდირებულია შავი ჭირით, ყვავილით დაავადება, დიფთერიის, პარ-ტიკულარული ტიფის ეპიდემიები, საგრძნობ-ლად შემცირდა მუცლის ტიფით, ქუნთრუ-შით ავადობა და სხვ.

ლიტ.: Д а в ы д о в с к и й И. В., У ч о ж е н и е о б и н ф е к ц и и, М., 1956.
ინფაქციური ალბერკოპოზი თხ-ს-სა, თხის ინფექციური დაავადება, რ-ის-თვისაც ძირითადად დამახასიათებელია ფილტვების გრუბოვანი ანთება და პლევ-რიტი. დაავადება პირველად აღწერეს ალ-ფირში 1873. მისი გამომწვევია მიკოპლა-ზმა. მიმდებ. ავადდება მოზარდულში. ინფექციის აღმფრევის წყარო დაავადე-ბული თხა. დაავადების გამომწვევი ორ-განიზმში ხვდება სასუნთქი გზების მეშ-ვეობით. ფარული პერიოდი 5-20 დღე. ბ რ ძ ლ ა ქ ტ ი კ ა და ბ რ ძ ლ ი ს ლ თ-ს ძ ი ე ბ ა ნ ი: მკურნე-ობის კარანტინი, დაავადებული თხების და-კვლა, საშიშ ზონაში ყველა ცხოველის ვაქცინაცია.
ინფაქციური რინოტრაქიტი მ ს ხ ვ ე-ლი რ ქ თ ს ა ნ ი ს ა ქ თ ნ ლ ი ს ა, მსხვი-ლი რქოსანი საქონლის კონტაგოზური ვირუსული დაავადება. იწვევს ცხოველის საერთო დათრგუნვას, სასუნთქი გზების ლორწოვანი გარსების ანთებას (რესპირა-ციული ფორმა) და სასქესო გზების ბუშ-ტუკოვანი ანთების განვითარებას (ეპინა-ლური ფორმა). მაკეტის III პერიოდში ხშირია აბორტი, დაავადების გართულე-ბის დროს - პნემონიის და ბრონქოპნე-მონია. 0. რ. ფართოდაა გავრცელებული ამერ., ვერ. და ოკეანეთის ქვეყნებში. სსრკ-ში დაავადება რეგისტრირებულია საზ-ღვარგარეთიდან შემოყვანილ ცხოველებში (1969). დაავადებისაგან გამომწვეული ეკონ. ზარალი დაკავშირებულია ხროცისა და რაის პროფექტიულობის დაქვეითებასთან, აგრეთვე ცხოველთა სიკვდილიანობასთან (50%-მდე). ადვილად ავადდება ერთ წელ-ზე მეტი ასაკის მოზარდული. დასენიანება ხდება უმთავრესად სასუნთქი და სასქესო გზებით. დაავადების გავრცელებას ხელს უწყობს საქონლის ერთად თავშეგრა და თავისუფალი დაგრილება. დაავადების ძი-რითადი ნიშნებია გამონაყოფი ცხვირიდან და საშოდან, ხველება, ძლიერი ნერწყვის

დენა. დიაგნოზს ადგენენ კლინიკური, ეპი-ზოოტოლოგიური და ვირუსოლოგიური გა-მოკვლევების საფუძველზე. სპეც. მკურნა-ლობა ჯერ კიდევ არ არის შემუშავებული. ბ რ ძ ლ ა ქ ტ ი კ ა და ბ რ ძ ლ ი ს ლ თ-ს ძ ი ე ბ ა ნ ი: ვაქცინაცია, კარა-ნტინი, დეზინფექცია. **გ. ლეშავა.**
ინფილტრატი (ლათ. in - ში და filtra-tus - გაწურული), უჯრედოვანი ელემენ-ტების, სისხლისა და ლიმფის დაგროვება ორგანიზმის ქსოვილებში. უმეტესად გვხვ-დება ანთებითი და სიმსივნური 0. ა ნ თ-ე-ბ ი თ ი 0. ძირითადად შედგება პოლი-მორფულ-ბირთვიანი ლეეოციტებისაგან (ჩირქოვანი 0.), ერთობლივებისაგან (პე-მორაგოული 0.), ლიმფოციტური უჯრედე-ბისაგან (მრგვალუჯრედოვანი 0.), პის-ტიოციტებისა და პლაზმური უჯრედებისა-გან (პისტიოციტურ-პლაზმურ უჯრედოვა-ნი 0.) და სხვ. 0. შეიძლება შეიწოვოს, გა-იხსნას ან გამკვრივდეს შემავრთებელი ქსოვილის გაზრდის გამო (სკლეროზი). ს ი მ ს ი ვ ნ უ რ ი 0. სიმსივნური უჯრე-დებისაგან შედგება და წარმოადგენს სიმ-სივნის ინფილტრაციული ზრდის გამოვლე-ნას. ზოგჯერ 0. მტკიცეულია. ქირურგ-პრაქტიკაში უწოდებენ ქსოვილთა გამკვრი-ვებას საანესთეზიო ხსნარებით მათი გაფ-ლენთვის გამო.

ინფინიტივი (ლათ. infinitivus - განუ-საზღვრელი), ზმნის განუსაზღვრელი ფორ-მა. აღნიშნავს განზოგადებულ მოქმედებას პირზე, რიცხვზე და (ენათა უმრავლესო-ბაში) ზმნის სხვა კატეგორიებზე მითითე-ბის გარეშე. გენეტურად 0. ნაზმნარი არ-სებითი სახელია და მის ერთ-ერთ ბრუნვის ფორმას უკავშირდება. ან. ქართულში 0. არ არის. მასთან მნიშვნელობით ახლოს დგას ნაზმნარი არსებითი სახელი - მასდა-რ, საწყისი. ძე. ქართულში დადასტურე-ბულია 0-ის თავისებური სახეობა - ნაზ-მნარი არსებითი სახელის ვითარებით ბრუნვა, რ-იც არასინტაქსურ ოდენობას წარმოადგენდა, იმარებოდა სხვა ენათა 0-ის პოზიციებში და 0-ის ფუნქციით (ისწრაფდა განკურნებად, შდრ. ისწრაფ-და განკურნებასა), რაც მთავარია, აქონ-და ობიექტის მართვის უნარი: ისწრაფდა განკურნებად მოყუასსა..., უბრძანა აღ-მოცენებად წვალი.

ინფიქსი (ლათ. infixus - ჩადგმული, ჩასმული), სიტყვის ძირში ჩასმული აფი-ქსი.
ინფლაცია (ლათ. inflatio - გაბერვა), ჭარბი ქალაქის ფულით მიმოქცევის არხების გავსება, რაც იწვევს მათ გაუფა-სურებასა და საზ. პროდუქტის გადაწაწი-ლებას გაბატონებული კლასების სასარგებ-ლოდ.

ბურჯ. სახელმწიფო 0-ს იყენებს უმეტე-სად საბიუჯეტო დეფიციტის დასაფარავად. იგი ეროვნ. შემოსავლის მითვისების იოლი საშუალებაა, რადგან შენობული ხასიათი აქვს. 0. იწვევს ფულადი მიმოქცევის კანონ-ის დარღვევას, და ამის შედეგად, ქალაქ-ლის ფულის გაუფასურებას ოქროსა და სა-ქონელთან შედარებით. საქონლის ფასე-ბის ზრდისა და ფულის მსყიდველობითი ძალის შემცირების პირობებში ოქროზე წარმოიშობა ლაჟო, რაც ნიშნავს ოქროს საბაზრო ფასის გადიდებას ქალაქის ფულის ნიშნების რაოდენობასთან შეფარ-დებით. ლაჟს ანგარიშობენ პროცენტობით. ამავე პირობებში ქალაქის ფულზე წარ-მოიშობა დიზაჟიო (იხ. აჟიო) ანუ ნომი-ნალურ ღირებულებასთან შედარებით ფა-სიანი ქალაქდებისა და ფულის ნიშნების კურსის საბირჟო გადახრა შემცირებისაკენ. 0-ს მოსდევს უცნ. ვალუტის კურსის გადი-დება.
ანსხვავებენ მცოცავ 0-სა და ჭენებითს 0-ს. მცოცავი 0. ეწოდება ქალაქის ფუ-ლის ისეთ გაუფასურებას, რ-იც ნელა, შე-დარებით შეუმჩნეველად მიმდინარეობს. ჭე-ნებითი 0. ეწოდება ქალაქის ფულის სწრაფი ტემპით გაუფასურებას. ბურჯ.

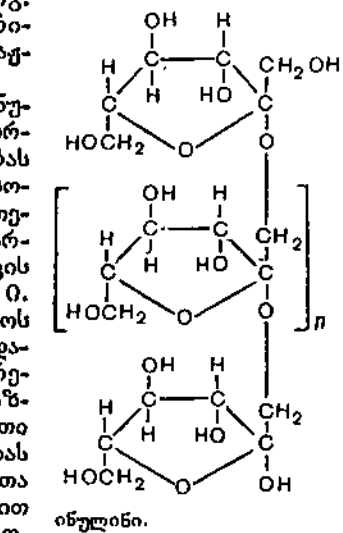

ეკონომისტები უფრო მეტად მცოცავ O-ს უჭერენ შიარს, რ-იც კაპიტალისტებს შესაძლებლობას აძლევს შედარებით შეუმჩნევლად გაზარდონ საქონლის ფასები და გაზარდონ მოგება შრომელთა რეალური შემოსავლის შემცირების ხარჯზე. O. შესაძლებელს ხდის გატარდეს სავალუტო დეპრეზიაცია. O. ხელს უწყობს და აფართოებს ბირჟისა და ბანკების სპეკულაციას. მას კაპიტალ და სახელმწიფოებისათვის მოაქვს უარყოფითი შედეგები. განსაკუთრებით ეს ეხება ჭინვების O-ს. ის იწვევს კაპიტალ. მეურნ. ქაოსს და ბურჟ. საზღვის ყველა წინააღმდეგობის გამწვავებას, აფერხებს კაპიტალ. აღწარმოებას. ქალაქის ფული ვეღარ ასრულებს თავის ფუნქციებს, მიმოქცევის პროცესს ვერ ემსახურება. ზედმეტი ღირებულების რეალიზაცია ფულად ფორმაში კაპიტალისტებისათვის არახელსაყრელი ხდება. O. უარყოფითად მოქმედებს სახელმწიფო ბიუჯეტის შემოსავალზე. მართალია, ქალაქის ფული ემისია შემოსავალს აძლევს ბიუჯეტს, მაგრამ ფულის გაუფასურების გამო მცირდება გადასახადებიდან და სახელმწიფო სესხიდან მიღებული შემოსავლის რეალური სიდიდე და, მაშასადამე, ბიუჯეტის რეალური შემოსავალი. O. უარყოფითად მოქმედებს კრედიტზეც.

სოციალიზმის დროს მიმოქცევაში საჭირო ფულის რაოდენობა დადგენილია გეგმაზომიერად, რაც გამოიწვევს მიმოქცევის არხების გასვლას ჭარბი ქალაქის ფულით. თუმცა ცალკეულ მომენტში შეიძლება, მიმოქცევაში ჭარბი ფული გაჩნდეს (ამის მიზეზები შეიძლება იყოს ომი, გეგმების შეუსრულებლობა, შეცდომები დაგეგმვაში და სხვ.), რაც ფულადი რეფორმის გატარების ან დაგეგმვაში კორექტირების შეტანის შედეგად გამოსწორდება.

ინფორმაცია, დისციპლინა, რ-იც შეისწავლის სამეცნიერო ინფორმაციის სტრუქტურას და მის ზოგად თვისებებს, აგრეთვე მისი შექმნის, წარმოდგენის, შეკრების, ანალიზურ-სინთეზური დამუშავების, შენახვის, ძიებისა და გავრცელების ოპტიმალურ მეთოდებსა და საშუალებებს. O., როგორც მეცნიერება, ჩამოყალიბდა კიბერნეტიკის, ლოგიკის, ლინგვისტიკის, გამოთვლითი ტექნიკის, სემიოტიკის, ფსიქოლოგიის, პოლიგრაფიის, ბიბლიოთეკათმცოდნეობის, შრომის მეცნიერული ორგანიზაციის მიხედვით. O. შედგება შემდეგი დარგებისაგან: ინფორმაციის თეორია, სამეცნიერო კომუნიკაცია, სამეცნიერო კომუნიკაციის თეორია, სამეცნიერო კომუნიკაციის მეთოდები, სამეცნიერო კომუნიკაციის მეთოდები, სამეცნიერო კომუნიკაციის მეთოდები, სამეცნიერო კომუნიკაციის მეთოდები.

O-ის თეორიის ძირითადი ამოცანაა სამეცნიერო ინფორმაციის შექმნის, გარდაქმნის, გადაცემისა და ადამიანის მოღვაწეობის სხვადასხვა სფეროში მისი გამოყენების ზოგადი კანონზომიერებათა კვლევა. O-ს საქმე აქვს შინაარსობრივ (სემანტიკურ) ინფორმაციასთან, მაგრამ იგი არ შეისწავლის მისი თვისებრივი შეფასების საკითხებს. ამგვარი შეფასება ცალკეული სამეცნიერო დარგის სპეციალისტის ამოცანაა. სამეცნიერო ინფორმაცია არის ლოგიკური ინფორმაცია, რ-იც მიიღება შექმენების პროცესში, იგი აღეკვამურად ასახავს ობიექტური რეალობის კანონზომიერებებს და გამოიყენება საზ.-ისტ. პრაქტიკაში.

სამეცნიერო ინფორმაციის წარმოდგენის, გადაცემისა და მიღების პროცესების ერთობლიობა შეადგენს სამეცნიერო კომუნიკაციას. სამეცნიერო კომუნიკაციის პროცესში აუცილებლად მონაწილეობენ მეცნიერები ან სპეციალისტები. განარჩევენ „არაფორმალურ“ და „ფორმალურ“ კომუნიკაციის პროცესებს. „არაფორმალური“ პროცესის შემთხვევაში სამეცნიერო ინფორმაციის გადაცემა და მიღება ხორციელდება უშუალოდ მეცნიერებს ან სპეციალისტებს შორის. სამეცნიერო-საინფორმაციო მოღვაწეობა

წარმოადგენს მეცნიერების დამოუკიდებელ ნაწილს, რ-იც ბუნებრივად გამოიყოფილი მეცნიერების განვითარების გარკვეულ ეტაპზე. მისი ამოცანაა დაინტერესებულ მეცნიერებსა და სპეციალისტებს მიაწოდოს საჭირო ინფორმაცია კვლევის შემდგომი წარმართვისათვის. ამგვარ საქმიანობას ეწევიან სპეც. ინფორმაციული ორგანოები, რ-ებიც იყენებენ თანამედროვე მეცნიერებისა და ტექ. მიღწევებს.

ბევრი საკითხი, რ-ებსაც დღეს O. შეისწავლის, ადრე სხვა დარგების (ბიბლიოთეკათმცოდნეობა, ბიბლიოგრაფია, ლინგვისტიკა და სხვ.) შესწავლის ობიექტი იყო. ჯერ კიდევ XX ს. დასაწყისში დაიბადა აზრი, რომ ერთიან დარგად გაერთიანებულიყო სამეცნიერო დოკუმენტების შეგროვებასთან, დამუშავებასა და შენახვასთან, ძიებასა და გავრცელებასთან დაკავშირებული ყველა პროცესი. ამ დარგს ბელგ. იურისტი პ. ოტლემ „დოკუმენტაცია“ უწოდა, რ-საც ხშირად O-ის სინონიმად ხმარობენ. მეცნიერების სწრაფმა ზრდამ და სამეცნიერო-ტექ. რევოლუციამ განაპირობა O-ის, როგორც ახ. დამოუკიდებელი მეცნიერების, განვითარება. XX ს. დასაწყისში იქმნება დოკუმენტაციის დარგში საერთაშ. სამეცნიერო ინ-ტი, ხოლო უფრო მოგვიანებით (1938)—დოკუმენტაციის საერთაშ. ფედერაცია. II მსოფლიო ომის შემდეგ დამუშავდა ინფორმაციული ძიების მექანიზაციის საკითხი, შეიქმნა სხვადასხვა საინფორმაციო-საძიებო სისტემები.

სსრკ-ში, სადაც სამეცნიერო-ინფორმაციული მოღვაწეობა მეცნიერების და საზ. მეურნ. განვითარებასთან ერთად ყალიბდებოდა, O. ორგანიზაციულად გაფორმდა 1952, როდესაც შეიქმნა სსრკ მეცნიერ. აკად. სამეცნიერო ინფორმაციის ინ-ტი, ამჟამად სამეცნიერო ინფორმაციის საკავშირ. ინ-ტი. 1969 სსრკ მინისტრთა საბჭომ მიიღო დადგენილება სამეცნიერო-ტექ. ინფორმაციის ერთიანი სახელმწიფო სისტემის სრულყოფისა და განვითარების შესახებ.

XX ს. 40-იანი წლებიდან O-ის დარგში გამოდის ჟურნალები: «Journal of Documentation» (L., 1945-იდან), «American Documentation» (Wash., 1950-იდან; 1970-იდან — «Journal of the American Society for Information Science»), «Nachrichten für Dokumentation» (Fr./M., 1950-იდან) და ა. შ. 1961-იდან სსრკ-ში სცემენ ყოველთვიურ კრებულს „Научно-техническая информация“.

ინფორმაცია (ლათ. informatio — განმარტება, გადმოცემა), თავდაპირველად — შემორჩენილი ცნობები. აგრეთვე ამ ცნობათა გადაცემის ან მიღების პროცესი. XX ს-ში სოც. პროგრესის, მეცნიერ. და ტექ. სწრაფი განვითარების შედეგად გაჩნდა მოზღვავებული O-ისადმი მეცნიერების საჭიროება. დაზუსტდა O-ის ცნების შინაარსი; ის მოიცავს არა მარტო ადამიანის მიერ ადამიანისათვის ცნობის გადაცემას, არამედ ადამიანსა და ავტომატს, ავტომატსა და ავტომატს შორის ცნობის გაცემა-გამოცემაზეც. უფროდღიდან უფროდღისათვის, ორგანიზმიდან ორგანიზმისათვის ნიშან-თვისებათა გადაცემას განიხილავენ აგრეთვე როგორც O-ის გადაცემას (იხ. გენეტიკური ინფორმაცია). გარდა ამისა, შემოღებულია O-ის რაოდენობითი საზომი (კ. შენონის, ა. კოლომოგოროვის შრომებში), რის შედეგადაც შეიქმნა ინფორმაციის თეორია.

იხ. სტ. ინფორმაციკა, ინფორმაცია საზოგადოებრივ-პოლიტიკური. **ინფორმაცია** საზოგადოებრივ-პოლიტიკური. ცნობათა ერთობლიობა საშინაო და საერთაშორისო ცხოვრების აქტუალური ახალი ამბების შესახებ. O. ვრცელდება მასობრივი კომუნიკაციის საშუალებებით. — სოციალ. საზ-ბაში O. უნდა იყოს ზუსტი და მართებული. სკკპ განსაკუთრებულ ყურადღებას აქცევს შრომელთა ინფორმირების პრობლემებს და

პირუკუ-შრომელთაგან O-ის მიღებას საზ. მეურნ. და კულტ. ყველა საკითხზე. ბურჟ. პროპაგანდა O-ს ძირითადად იყენებს მასების დეზინფორმაციისათვის.

O-ის ფორმებია ცნობა, ქრონიკა, რეპორტაჟი, ინტერვიუ, ანგარიში, ჰიმოხილვა და სხვ. **ინფორმაცია** კიბერნეტიკაში კიბერნეტიკის ერთ-ერთი ფართო ცნებაა; რ-ითაც გადმოსცემენ რაიმე ცნობებს, მონაცემების ერთობლიობას, ცოდნას და ა. შ. O-ის ცნების შესწავლისას აუცილებელია გათვალისწინება ორი ობიექტისა: O-ის წყაროსი და O-ის მომხმარებლისა (ადრე-სატი). წყაროდან მომხმარებელამდე ინფორმაცია გადაიცემა სცენარების საშუალებით. ზოგად შემთხვევაში სცენარის ფიზ. ბუნება არ განსაზღვრავს გადაცემული ინფორმაციის არსს.

O-ის შესწავლისას წარმოიქმნება ტექ., სემანტიკური და პრაგმატული ხასიათის პრობლემები. ტექ. შეეხება სცენარების სინტაქსს, საიმედოობას, გადაცემის სიჩქარეს და ა. შ., სემანტიკური პრობლემები დაკავშირებულია იმასთან, თუ როგორ შეიძლება ტექსტის ზუსტი გადაცემა სხვადასხვა კოდის საშუალებით, ხოლო პრაგმატული პრობლემები — O-ის ფუნქციონირებასთან. O. კიბერნეტიკის ერთ-ერთი ძირითადი ცნებაა. ნებისმიერი მართვი პროცესის განხორციელებისას (ტექ. სიქტემებში ან ცოცხალ ორგანიზმებში) საქმე გვაქვს შემაჯავლი O-ის გადამუშავებასთან გამოცემა O-დ.

O-ის შინაარსობრივ შიარსს შეისწავლით დღესდღეობით დამუშავების სტადიაში მყოფი სემანტიკური O-ის თეორია.

ლიტ.: Урсул А. Д., Природа и форма информации, М., 1968; Шеннон К. Э. Работы по теории информации и кибернетике, пер. с англ., М., 1963.

ინფორმაციის თეორია, კიბერნეტიკის დარგი, რ-იც შეისწავლის ინფორმაციის შეფასების, გადაცემის, შენახვის, მიღებისა და კლასიფიკაციის მათემატიკური აღწერის მეთოდებს და საშუალებებს. O. O-ის იყენებენ ისეთ მათ. დისციპლინებს, როგორცაა ალბათობის თეორია, მათემატიკური სტატისტიკა, წრფივი ალგებრა, გრაფთა თეორია და სხვ. O. O. ძირითადად იყენებს სტატისტიკ. მეთოდებს. ეს განპირობებულია იმით, რომ ინფორმაციის მიღების პროცესის დროს მცირდება განუსაზღვრელობა ობიექტის მდგომარეობის შესახებ, ხოლო განუსაზღვრელობის ძირითადი რაოდენობრივი მაზასიათებელია ალბათობა.

O. O-ის ფუნდამენტები არიან ამერ. მეცნიერები რ. ჰარტლი და კ. ე. შენონი 1948 კ. შენონმა შემოიღო ინფორმაციის რაოდენობის ზომა, რ-იც განისაზღვრება შემდეგნაირად: თუ X და Y დისკრეტულ შემთხვევითი სიდიდეებია და {p_i}, {q_j}, {p_{ij}}, i=1,2,...,n, j=1,2,...,m. შესაბამისად, X, Y შემთხვევითი სიდიდეებისა და (X, Y) წყვილის ალბათობათა განაწილებანია, მაშინ ინფორმაციის რაოდენობა განისაზღვრება I(X, Y) =

$$= \sum_{i=1}^n \sum_{j=1}^m p_{ij} \log_2 (p_{ij} / p_i q_j)$$

ფორმულით.

$$H(X) = I(X, X) = \sum_{i=1}^n p_i \log_2 (1/p_i),$$

სადა p_i — X შემთხვევითი სიდიდის ენტროპია. ენტროპიისა და ინფორმაციის რაოდენობის ერთეულებს ორბითი ერთეულები ეწოდება. 1. ორბითი ერთეულის მქონე ენტროპია (1 bit, ინგლ. binary digit) აქვს წყაროს ორი ტოლადობითი შემთხვევითი სიდიდეებით. O. O-ში დიდ წვლილი მიუძღვით საბჭ. მეცნიერებს: კოლომოგოროვს, ა. ხინჩინს, ვ. კოტელნიკოვს, ა. ხარკევიჩს და სხვ. ლიტ.: Яглом А. М., Яглом И

ინფორმაციის უზენაესი, ინფორმაციის ასახვა ინფორმაციის ნივთიერ მატარებელში (ქალაქი, ფოტოფირი, მაგნ. ლენტი და სხვ.), რ-ის მთავარი მახასიათებლებია O. შ-ის ხანგრძლივობა, მისი ჩაწერისა და წაკითხვის დრო, ინფორმაციის მრავალჯერადი გამოყენების შესაძლებლობა, შენახვის ღირებულება. O. შ-ს უზრუნველყოფს აგრეთვე შენახული მონაცემების მნიშვნელობათა კოდირება და დეკოდირება. O. შ-ის სისტემებია დამსხმეველი მოწყობილობა, მანქანური მატარებლები (მაგნ. ლენტები ან დისკოები), პერფორირებული და პერფორირებული არქივები, საინფორმაციო-საძებნი სისტემები.

გ. ჩოგოვაძე. ინფრაბგერა (<ლათ. infra — დაბლა, ქვეშ>), ბგერითი ტალღების ანალოგიური, მაგრამ ადამიანისათვის სმენადი არის სიხშირეებზე ნაკლები სიხშირის დრეკადი ტალღები. ინფრაბგერითი არის ზედა საზღვრად მიღებულია 16—25 კც სიხშირეები, ქვედა საზღვარი კი განსაზღვრული არ არის. პრაქტიკულად საინტერესოა რხევები, რ-ებიც პერცის მეთოდს და მესაიდ ნაწილს შეადგენენ. O-ს შეიცავს ატმოსფეროს, ტყის, ზღვის ხმაური. მათი წყაროა ატმოსფეროს ტურბულენტობა და ქარი. ინფრაბგერითი რხევების წყაროა აგრეთვე მზის გამოსხივება (ქუხილი), აფეთქებები და სხვ.

O-თვის დამახასიათებელია სხვადასხვა გარემოში მცირე შთანთქმა, რის შედეგადაც ინფრაბგერითი ტალღები ჰაერში, წყალსა და დედამიწის ქერქში შეიძლება დიდ მანძილებზე გავრცელდეს. ამ მოვლენას ფართოდ იყენებენ ძლიერი აფეთქებების ან სასროლი იარაღის ადგილობრივ ბარბოსის განსაზღვრისას. დიდ მანძილებზე O-ის გავრცელება ზღვაზე სტიქიური უბედურების — ცუნამის წინასწარმეტყველების საშუალებას იძლევა.

ინფრასტრუქტურა (ლათ. infra — დაბლა, ქვეშ და structura — ნაგებობა, განლაგება), მეურნეობის დარგების კომპლექსი (გზატყვივების, არხების, წყალსაცავების, ხიდების, აეროდრომების, რკინიგზის ტრანსპ., კავშირგაბმულობა და ა. შ.), რ-იც ემსახურება სამრეწველო და სასოფლო-სამეურნეო წარმოებას.

ტერმინი „O.“ ეკონ. ლიტ-რაში XX ს. 40-იანი წწ. დაიწყო გამოყენება. ნახსენებია საშ. ლექსიკონიდან, სადაც იგი აღნიშნავს შურგის ნაგებობათა კომპლექსს, რ-იც უზრუნველყოფს შეიარაღებულ ძალთა მოქმედებას.

საბჭ. ეკონ. ლიტ-რაში O. საწარმოო და არასაწარმოო (სოციალურ) ჯგუფებად იყოფა. საწარმოო ჯგუფს ეკუთვნის ის დარგები, რ-ებიც უშუალოდ მატერ. წარმოებას ემსახურება (რკინიგზები და გზატყვივები, არხები, წყალსაცავები, ხიდები და სხვ.), სოც. ჯგუფს კი — დარგები, რ-ებიც უშუალოდ არაა დაკავშირებული მატერ. წარმოებასთან (კადრების მომზადება, ჯანმრთელობის დაცვა, მეცნიერება და სხვ.).

კაპიტალ. მეურნ. O. ორგანიზაციათა საა. ერთი მხრივ O-ის დარგების განვითარების გარეშე შეუძლებელია არსებობა სამრეწვე. და სას.-სამ. საწარმოებისა, სადაც უ ე დ მ ე ტ ი ე რ ე ბ უ ლ ე ბ ა იქმნება, მეორე მხრივ, ამ დარგების ფუნქციონირებას მოვება არ მოაქვს მათთვის, ვინც უშუალოდ ამ დარგებში აბანდლებს კაპიტალს. O-ის ზოგიერთი დარგი, კერძოდ, მეცნიერება, განათლება, ტრანსპ. დარგები, მეურნ. ელექტროენერგიით მომარაგება და სხვ. საერთაშორისო იმპერიალიზმის კონკურენციის ობიექტი გახდა. ეს იმიტომ გამოწვეულია, რომ ამ დარგებში კაპიტალ-დამანდების მოცულობა განაპირობებს წარმოების ზრდას და, მასასადაშე კონკურენციულ ბრძოლაში გამარჯვებასაც.

O-ის ორგანიზაცია ხასიათმა განაპირობა მისი სოც. შინაარსის წინა პლანზე წამოწევა, სახელმწიფო-მონობ. კაპიტალიზმის განვითარებამ O-ის დარგების დაფინანსებისა და განვითარების მთელი ტვირთი სახელმწ. ბიუჯეტს დააკისრა, ე. ი. მშრომელთა მასების მხრებზე გადაიტანა. სოციალიზმის პირობებში კაპიტალ. წარმოების წესისათვის დამახასიათებელი O-ის სოც. პრობლემა იხსნება. სოციალ. ქვეყნებში დიდი როლი ენიჭება O-ის დარგებსა და საზ. წარმოების ეფექტიანობას შორის პროპორციების დაცვას. ამ პროპორციათა შესწავლასა და ობიექტურ კანონზომიერებათა გამოვლენას განსაკუთრებული მნიშვნელობა აქვს სოციალ. კვლავ-წარმოების ტემპის განსაზღვრისათვის, აგრეთვე საზ. შრომის ნაყოფიერების ზრდასა და რესურსების ეკონომიურად გამოყენებისათვის. სსრკ-ში სახ. მეურნ. განვითარების X ხუთწლიანი გეგმა O-ის დარგების შემდგომ განვითარებას ითვალისწინებს.

ა. თათაძე. ინფრაწითელი გამოსხივება, ინფრაწითელი სხივები, ელექტრომაგნიტური გამოსხივება, რ-იც მოიცავს სპექტრულ ინტერვალს ხილული არის წითელ ზღვარს (ტალღის სიგრძე $\lambda=0,74$ მკმ) და რადიოგამოსხივებას ($\lambda=1-2$ მმ) შორის. პირობითად ამ სპექტრულ ინტერვალს ვოფენ ახლო (λ იცვლება 0,74—2,5 მკმ), საშ. (2,5—50 მკმ) და შორ (50—2000 მკმ) ინფრაწითელ უბნებად.

O. შ. აღმოაჩინა ინვლ. მეცნიერმა უ. პერმელმა 1800. XIX ს. დაამტკიცეს, რომ O. შ. ემორჩილება ოპტ. კანონებს და ისეთივე ბუნება აქვს, როგორც ხილულ სინათლეს.

O. შ-ის სპექტრი ხაზოვანი, ზოლოვანი ან უწყვეტია. ხაზოვან, ზოლოვან სპექტრებს გამოსახივებს ორთქლი ან აირი, უწყვეტს კი — გახურებული მყარი და თხევადი სხეულები. შედარებით დაბალი ტემპ-რის (500°C-ზე დაბალი) მქონე სხეულების გამოსხივება მთლიანად ინფრაწითელ არეშია მოთავსებული, ხოლო უფრო მაღალი ტემპ-რის სხეულებსა — როგორც ინფრაწითელ, ისე ხილულ არეებში; მაგ., 6000 K-ის ტემპ-რის აბსოლუტურად შავი სხეულის გამოსხივების მხოლოდ 50%-ია ინფრაწითელ არეში. O. შ-ის საუკეთესო წყაროა გავარგარებული სხეული, რ-საც ფართოდ იყენებენ ტექნიკაში. ამჟამად იყენებენ აგრეთვე O. შ-ის ახ. ტიპის წყაროს — კვანტურ ოპტ. გენერატორებს (ლაზერებს). O. შ-ის რეგისტრაციის პრინციპი დაფუძნებულია მის სიბოჭრ ან ფოტოელექტრულ მოქმედებაზე.

O. შ-ის დიდი გამოყენება აქვს მეცნიერებასა და ტექნიკაში. ინფრაწითელი არის შთანთქმისა და გამოსხივების სპექტრებს იყენებენ მოლეკულების სტრუქტურისა და რთული მოლეკულური შედგენილობის მქონე ნივთიერებების ნარევის თვისებრივი და რაოდენობრივი ანალიზისათვის. ინფრაწითელ ფოტოგრაფიას დიდი უპირატესობა აქვს ხილული სხივებით ფოტოგადაღებასთან შედარებით. მისი საშუალებით 500 კმ-ით დაშორებული საგნების შავი ფოტოსურათები მიიღება. მასზე შეიძლება გამოიმკვლავნდეს საგნის ისეთი დეტალები, რ-ებიც არ შეიმჩნევა ჩვეულებრივ ფოტოსურათებზე. ამ თვისებებს იყენებენ მედიცინასა და ბოტანიკაში (სხვადასხვა დაავადებათა დადგენისათვის), კრიმინალისტიკაში, აეროფოტოგადაღებებსა და ასტრონომიაში. ინფრაწითელი სხივებით ფოტოგადაღება შეიძლება სრულ სიბნელეშიც. სპეც. ელექტრონულ-ოპტ. გარდამქმნელები თვალთ უხილავ ინფრაწითელ გამოსახულებას გარდაქმნიან ხილულ გამოსახულებად.

O. შ-ის იყენებენ ოპტ. სატილფონო კავშირსა და ობიექტების სიბოჭრ პელენგაციაში. წარმოებაში O. შ-ს იყენებენ შრომის პროცესის დასაჩქარებლად.

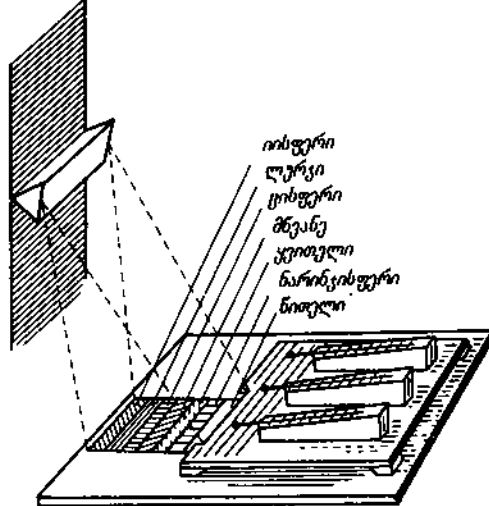

ლიტ.: Козелки В. В., Усольцев И. Ф., Основы инфракрасной техники, М., 1967; Леконт Ж., Инфракрасное излучение, пер. с франц., М., 1958.

ინფრაწითელი გამოსხივება. უ. პ. კერმელის ცდა. მზის სპექტრის წითელი ნაწილის მიღმა მოთავსებულმა თერმომეტრმა გვერდით მოთავსებულ საკონტროლო თერმომეტრებთან შედარებით აჩვენა უფრო მაღალი ტემპ-რატურა.

ინფრაწითელი ფოტოგრაფია ფენის ფოტოგრაფია, მიღებული ხილული (ზემო) და ინფრაწითელი სხივებით (ქვემოთ). რომელზეც გამოკვეთილად ჩანს ვენები.



ინფრაწითელი ფოტოგრაფია ფენის ფოტოგრაფია, მიღებული ხილული (ზემო) და ინფრაწითელი სხივებით (ქვემოთ). რომელზეც გამოკვეთილად ჩანს ვენები.

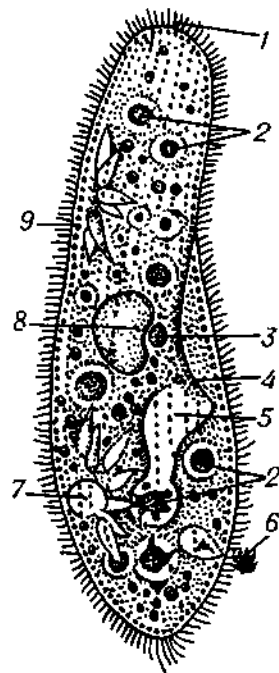

ინფუზორიები. ქალამანა (Paramecium caudatum): 1—წამწამები; 2—საჭმლის მომწელებელი ვაკუოლი; 3—მიკრონუკლეუსი; 4—პირის ხერხეული; 5—სახა; 6—ანალური ვაკუოლის შიგთავსი; 7—კუმშვადი ვაკუოლის რეზერვუარი; 8—მაკრონუკლეუსი; 9—ტრიქოციტები.

ინფუზორიები. პარაზიტული ფორმები

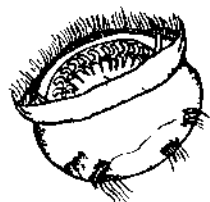

ტრიქოდინა - Trichodina nigra

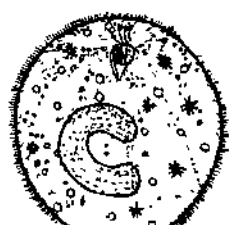

იქთიოპთირიუსი - Ichthyophthirius multifiliis

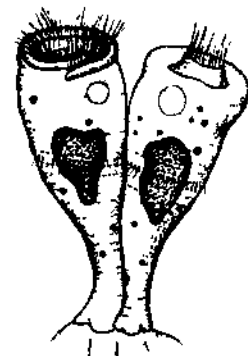

აპიოსომა - Apiosoma piscicola

პლაზმაში წარმოიქმნება მომწელებელი ვაკუოლები. მომწელებელი საკვები შეიწოვება ენდოპლაზმაში, მოუნელებელი კი — სპეც. ხერხეულით გამოიღვანება. ზოგი ოსმოსურად იკვებება, უმეტესობა კი — ბაქტერიებით, წვრილი წყალმცენარეებით და სოკოებით, ზოგიერთი მათგანი მტაცებელია. ი-ის უმეტესობას აქვს უფრედის ოსმოსური წნევის მარეგულირებელი ერთი ან რამდენიმე მფეთქი ვაკუოლი. ი. მრავალბიანი უსქესოდ — ორად, განმეორებითი გაყოფით, ერთდროულად მრავალჯერის გაყოფით, დაკვირვებით. სქესობრივი პროცესი სახეცვლილია და გამრავლებასთან არ არის დაკავშირებული, ზოგიერთი ი-ის ბირთვი იმულება ინდივიდების კონტაქტის გარეშე, აქტოგამიისა და ენდომიქსიის გზით. ი-ის კლასის 6 ათასამდე სახეობა გაერთიანებულია 5 ქვეკლასში. ი. ბინადრობს მტკნარ წყალში და ზღვაში, შედის ბენტოსისა და პლანქტონის შემადგენლობაში, გვხვდება ნიადაგში, ხავსში და სხვ. მკვდომარე ი. უმეტესად შეგუებული არიან ექტო-, ენდოკომენსალიზმსა და პარაზიტოზს. პარაზიტობენ პრაქტიკულად წყლის ყველა და ხმელეთის მრავალ ცხოველზე (გარდა ფრინველებისა). ზოგიერთი პარაზიტული ი. პათოგენური ანტიქოლინები, იქითობითარიუსი, ქილოდონელა თევზებისათვის, ბალანტიდიუმი — შინაური ცხოველებისა (ღორი) და ადამიანისათვის. ი-ის გავრცელებას ხელს უწყობს ინციტორების უნარი. ვარაუდობენ, რომ ი. წარმოიშენენ უფრო უფრო პეტროტროფული მოლტოსნებისაგან.

ლიტ.: გურაშვილი ბ., უბრახმლოთა ზოოლოგია, თბ., 1973; Догел В. А., Полянская Ю. И., Кешен Е. М., Общая протозоология, М.—Л., 1962.

ინკოუ, ქალაქი და ნავსადგური ჩრდ.-აღმ. ჩინეთში, ლიაონინის პროვინციაში, მდ. ლიაოხეს შესართავში, ყვითელი ზღვის სანაპიროზე, 250 ათ. მცხ. (1976). დიდი სატრანსპ. კვანძი. ცელულოზა-ქაღალდის, საფეიქრო (ბამბის), ტრიკოტაჟის, კვების მრეწველობა. რეზინისა და აზბესტის ნაკეთობათა დამზადება. ლითონდამუშავება, კემების შეკეთება.

ინჰანი, მთები ჩრდ. ჩინეთსა და შიგა მონღოლეთში, მდ. ხუანხეს ჩრდ. და ჩრდ.-აღმ.-ით. შედგება ქედების (ლანშანი, შეიტენ-ულა, ულაშანი, დაცინშანი) და მათ შორის მდებარე ხეობებისაგან. საერთო სიგრძე 650 კმ-მდეა, სიმაღლე 2400 მ-მდე. ქედების ჩრდ. კალთები დამრეცია, სამხრ. — ციცაბო და ფლატოვანი. აგებულია უმთავრესად კრისტ. ქანებით. ი-ში არის ქვანახშირისა და რკინის მადნის საბადოები. სამხრ. კალთების თხემსპირა ნაწილში მთის სტეპია, ვიწროებში შემორჩენილია ფიჭვისა და არყის კორომები, მდინარეთა ხეობებში დაფნისფოთოლა ვერხვის რაყებია, ჩრდ. კალთების ძირას — ნახევარუდაბნოები.

ინესონი, ჩ ე მ უ ლ პ ო, ქალაქი და ნავსადგური სამხრ. კორეაში, კიონგიდოს პროვინციაში, ყვითელი ზღვის სანაპიროზე, მდ. ხანგანის შესართავის მახლობლად. 700 ათ. მცხ. (1975). სატრანსპ. კვანძი და დიდი სამრეწვე. ცენტრი. მანქანათმშ. და ლითონდამუშავება, ფოლადსახსნელი და ქიმი. მრეწვე., ფურცლოვანი მინისა და ფაიფურ-ქაშანურის ნაკეთობათა წარმოება. დიდი საფეიქრო ფ-კები, საფქვაავი საწარმოები, შინამრეწველური სახელოსნოები.

პირველი დასახლება თანამედროვე ი-ის ტერიტორიაზე ახ. წ. პირველ საუკუნეებში გაჩნდა. შუა საუკუნეებში (განსაკუთრებით XIV ს. დასასრულიდან) ი. კორეის ერთ-ერთი საგაჭრო ცენტრი იყო. XIX ს. ბოლოდან გაიხსნა უცხოეთთან ვაჭრობისათვის. ი-ის ნავსადგულში გმირულად დაიბრუნა (1904) რუს. გრენიერი „ვარიაგი“. 1919 მარტის სან. აჯანყების დროს ი-ის მოსახლ. ბარაკებზე იბრძოდა იაპ. დამს-

ჯელთა წინააღმდეგ. 20—30-იან წლებში ი. პროლეტ. მოძრაობის ერთ-ერთი ცენტრი იყო. ი. აშშ-ის სამხ.-საზღვ. ბაზაა. **ინჩხურისი**, გეგმუქორის რ-ნის სოფლების დიდი ინჩხურისა და პატარა ინჩხურის ძე. სახელწოდება.

ინციდენტი (ლათ. incidens. ნათ. ბრ. incidentis — რაც ხდება), შემთხვევა (ჩვეულებრივ, უსამოგნო), გაუგებრობა, შეხლა-შემოხლა.

ინცუხტი (გერმ. Inzucht), ორგანიზმთა ანლონათესაური შეჯვარება; ჯვარედინ-მტვერია მცენარეთა იმულებითი თვით-დამტვერვა; იგივეა, რაც ინბრიდინგი.

ინჟიკრავი, სოფელი აჭარის ასსრ შუახევის რ-ნში (წყლისაფრის სოფსაბჭო), მდ. ჭვანისწყლის ხეობაში. ზ. დ. 1300 მ, შუახევიდან 30 კმ. ჟანიერის ა. წულუკიძის სახ. კოლ-ბა (მეთამბაქოეობა, მეცხოველეობა). საშ. სკოლა, კლუბი (კინოდანადგარი), ბ-კა, საფერშლო-სამეანო პუნქტი.

ინჟიკრავალი ალექსანდრე სოლომონის ძე (15. I. 1898, სოფ. ნაგომარი, ოზურგეთის მაზრა, ახლანდ. მახარაძის რ-ნი, — 6. V. 1967, თბილისი), ქართველი საბჭ. არქიტექტორი. საქ. სსრ დამს. ინჟინერი (1961). დაამთავრა მოსკ. უმაღლესი სამხატვრო-ტექ. ინ-ტი არქიტექტურის სპეციალობით (1930). საქ. სსრ არქიტ. კავშირის ერთ-ერთი დამაარსებელი და გამგეობის უცვლელი წევრი. 1947—52 არქიტ. კავშირის გამგეობის პირველი მდივანი. პედ. მოღვაწეობას ეწეოდა 1930—60. ნაშუშევრები: წყალტუბოში — სსრ კავშირის თავდაცვის სამინისტროს სანატორიუმის კომპლექსი (1956, არქიტ. ვ. ჩანტლაძესთან ერთად, თანავტ. ვ. ნასარიძე), სოცდაზღვევის სანატორიუმი (1947, არქიტ. თ. ფოცნიშვილთან ერთად) და სხვ.

გ. მარსაგიშვილი.

ინჟიკრავალი ვანო (ს ტ ე პ კ ო) ნიკოლოზის ძე [15 (27). VIII. 1887, სოფ. ფამფალეთი, ოზურგეთის მაზრა, ახლანდ. მახარაძის რ-ნი, — 20. V. 1908, ბაქო], რევოლუციური მოძრაობის მონაწილე საქართველოსა და ამიერკავკასიაში. კომპარტიის წევრი 1903-იდან. 1901-იდან ეწეოდა არალეგალურ რევ. მოღვაწეობას. 1904 აირჩიეს ჭიათურის ბოლშევიკური კომიტეტის წევრად. 1905—07 რევ. დროს იყო ჭიათურის მუშათა პოლიტ. გაფიცებისა და შორაპნის მაზრაში დევ. შეიარაღებული აჯანყების ერთ-ერთი ხელმძღვანელი, შორაპნის მაზრის სამხ.-რევ. შტაბის ერთ-ერთი მეთაური; მონაწილეობდა ჩხარის საპოლიციო უბნის, ყვრილის სა-მაზრო საპოლიციო სამმართველოსა და თენგიზის პოლიციის ჯარისკაცების განიარაღებაში. 1906 — 07 პრობაგანდას ეწეოდა თბილ. მუშათა არალეგალურ წრეებში, დისკუსიებზე გამოდიოდა ბოლშევიკური პარტიის პოზიციების დასაცავად და სხვ. 1908 დასაწყისში პარტ. დავალებით გაემგზავრა ბაქოში, სადაც დაიღუპა პოლიციასთან შეტაკების დროს.

ლიტ.: რევოლუციური მოძრაობის მოღვაწის საქართველოში (ბიოგრაფიების კრებული), თბ., 1961. ს. კვაჭაძე.

ინჟომა, მდინარე აღმ. საქართველოში, მდ. ალაზნის მარცხ. შენაკადი. სათავე აქვს კახეთის კავკასიონის სამხრ. კალთაზე. სიგრძე 22 კმ, აუზის ფართ. 83 კმ², საზრდობს თოვლის, წვიმისა და მიწის-ქვეშა წყლით. წყალდიდობა გაზაფხულზეა, წყალმცირობა — ზამთარში. ზაფხულსა და შემოდგომაზე იცის წყალმოვარდნა, საშ. ხარჯი საბუჟსთან 1,26 მ³/წმ. ქვემო დინებაში იყენებენ სარწყავად.

ო. აფხაზავა. **ინჟომა**, ს ა ბ უ ე, ქართული ზურთომობ. ლერების ძეგლი, სამონასტრო ანსამბლი, სოფ. საბუჟიდან (გვარლის რ-ნი) 7 კმ-ზე. კომპლექსში შედის: VI ს. ნათლისმცემლის ეკლესიისა და ქვის ზღუდის ნანგრევები, საბრძოლო კოშკი და სხვადასხვა

დანიშნულების შენობათა ნაშთები. სამეკლესიანი ბაზილიკის ტიპის ეკლესია ნაგებია თანაბარი ზომის უხეშად დამუშავებული ქვითა და აგურით. აფსიდით დასრულებული მთავარი ეკლესიის ვიწრო და მაღალი, გეგმით წაგრძელებული შუა ნაგი უშუალოდ უკავშირდებოდა სამსხვერპლოს, სალიაკენეს და ჩრდ. და სამხრ. ეკლესიებს. სამხრ. ეკლესიას ჰქონდა დამოუკიდებელი შესასვლელი, რ-ის ორი ნალისებრი ფორმის თალი შუაში აღმართულ სქელ, მასურ ბოძს ეფრდნობოდა. დას. კედელზე შემორჩენილია მოხატულობის ფრაგმენტები. ეკლესია მრავალჯერ დანგრეულია და შეუკეთებიათ.

ინჟოჩიანი ლუკა (21. III. 1758—1843), სომხეთის კლერიკალურ-ფეოდალური ისტორიოგრაფიის წარმომადგენელი, გენეციელი შითარისტი. რედაქტორობდა პოლიტ., რელიგ. და ლიტ. შინაარსის პერიოდულ გამოცემებს, 1804—06 მონაწილეობდა მრავალტომიანი ისტ.-გეოგრ. სტატისტიკობრის „მსოფლიოს ოთხ ნაწილთა გეოგრაფიის“ შედგენაში, რ-ის V და VI ტომები (მიძღვნილი ოსმალეთისა და სომხეთისადმი) მას განეკუთვნება. 1822 გამოცა „ძველი სომხეთის ტოპოგრაფია“, 1835 — „სომხეთის არქეოლოგიური აღწერა“ და სხვ.

ი-ის ისტ.-გეოგრ. შრომებში აზიის ქვეყნებთან ერთად აღწერილია თბილისი, ახალციხის საფაშო და გურია. 1818 დასტამბული გეოგრ. სახელმძღვანელოს ერთ ნაწილი ქართულად ითარგმნა და ხელნაწერის სახით დაეკლავა ქუთ. შარეთ-მცოდნეობის მუზეუმში („ვინ არიან ქართველი“, № 301, გვ. 57—59). მოგვიანებით, მისივე რედაქციით გენეციაში დაისტამბა „წმიდანთა ცხოვრება“, რ-იც იქვე ითარგმნა ქართ. ენაზე და ცალკე წიგნად გამოცა 1859.

ლიტ.: მ ე ლ ი ქ ს ე თ ბ ე გ ი ლ., საქართველოს ისტორიის წერილობითი წყაროების პუბლიკაციები. კატალოგი. [ტ.] 1, თბ., 1949; მ ი ს ი ვ ე, ძველი სომხური ლიტერატურის ისტორია, თბ., 1941. გ. მასისურაძე.

ინჟალო, სოფელი აჭარის ასსრ ხელვაჩაურის რ-ნში (ურეხის სოფსაბჭო), კახაბრის ვაკეზე. ზ. დ. 70 მ, ხელვაჩაურიდან 6 კმ, ბათუმიდან (უახლოესი რკინიგზის სადგ.) 4 კმ. ურეხის ს. კიროვის სახ. კოლ-ბა (მენაიეობა, მეციტრუსეობა). რვაწლ. სკოლა.

ინჟაოლი (ყოფ. ს ა რ კ ი ნ ე თ ი), სოფელი ბოლნისის რ-ნში (ბოლნისის სოფსაბჭო), მდ. ბოლნისისწყლის მარცხ. ნაპირზე. ზ. დ. 615 მ, ბოლნისიდან 12 კმ. ბოლნისის მსხვ. რქ. საქონლის სასუქიბელი სამეურნეობათაშორისო გაერთიანება. რვაწლ. სკოლა, კლუბი, ბ-კა.

ინჰალიანი (<ლათ. inhalo — შევისუნთქავ), შესუნთქეთ ორგანიზმში სამკურნალო ნივთიერებათა (ორთქლის, აირის და აეროზოლის სახით) შეგვანის მეთოდი. სამკურნ. ნივთიერების დაქუცმაცება სადინავეც. აპარატში — ინჰალატორში, ხდინდაც სასუნთქ გზებში ხვდება (შესუნთქული ორთქლის ტემპ-რა 45°C უნდა აღწევდეს). არსებობს სტაციონარული და გადასატანი (იხ. ნახ.) ინჰალატორები. ი-ის მეთოდით ორგანიზმში შეჰვავთ ტურბები, ხსნადი სულფანილამიდური პრეპარატები, ანტიბიოტიკები და სხვ. ი-ს უფრო ხშირად იყენებენ სასუნთქი გზების ანთებითი დაავადებების დროს. ზეთოვანი ი-ის (შზადდება მცენარეული ზეთისა და მენთოლისაგან) დროს ზემო სასუნთქი გზების ლორწოვან გარსზე ჩნდება თხელი ზეთოვანი აპკი, რ-იც ხელს უშლის სწვდასხვა ტექსიკური ნივთიერების შესრუტვას და ადვილებს ნახველის ამოღებას. ქიმ. და ცემენტის ქ-ნებში მასობრივი საინჰალაციო პროცედურა ტარდება ინჰალატორიუმებში. სამკურნ. ნივთიერებათა შესუნთქვას უწოდებენ ხელმოყურ ი-ს, ხოლო ბუნებრივ პირობებში ზღვის, მთისა ან ტყის ჰაერით სუნთქვას — ბუნებრივ ი-ს.

ინჰიბიტორები (<ლათ. inhibeo—გაჩეხება, ვაფორებ) ბიოლოგიაში, ევრემენტების აქტივობის დამორგუნავი ნივთიერებანი; ბუნებრივი ან სინთეზური პერტები, რ-ებიც განსხვავდებიან მოქმედების თავისებურებით, სპეციფიკურობითა და სხვა თვისებებით. მოქმედებენ როგორც ცოცხალ ორგანიზმში, ისე არაუჯრედოვან სისტემებში, სადაც ფერმენტების აქტივობას არეულად ან ნაწილობრივ თრგუნავენ. ორგანიზმში ბუნებრივი ი. შეიძლება იყოს ნივთიერებათა ცვლის პროექტები. ასეთ ინჰიბიტორებს ეწოდება შეჯავება უკუჯავშირის პრინციპის მიხედვით (ტექ. ანალოკორად), სადაგანაც რომელიმე ნაერთის ზიოსინთეზის პროცესის საბოლოო პროექტი სპეციფიკურად თრგუნავს რეაქციის ერთ-ერთ პირველ სტადიას. ინჰიბირება ხორციელდება ორნაირად: 1. გენეტიკურ დონეზე, როდესაც O. თრგუნავს ზიოსინთეზური ჯაჭვის დასაწყისში მოქმედი ერთ-ერთი ფერმენტის წარმოქმნას; 2. კინეტიკურ დონეზე, როდესაც O. ამცირებს უშუალოდ ფერმენტის აქტივობას, პირველ შემთხვევაში მოქმედებს O-ს უწოდებულ რეპრესორს, ხოლო მეორეში — რეპრესორს (რეპრესიონიბიტორება ფერმენტის აქტივობის, ე. წ. ალტერული რეგულაციის კერძო შემთხვევა). O-ს იყენებენ ფერმენტთა კატალიზური მოქმედების შექანიზმების შესწავლის, ცილების ფუნქციური ჯგუფების ბუნების დადგენისა და ნივთიერებათა ცვლაში სხვადასხვა ფერმენტული პროცესის მნიშვნელობის გარკვევისას. O-ს პრაქტ. მნიშვნელობაც აქვს: შნაქიმიკატები თრგუნავენ მავნე მწერებისა და სარვევლა მცენარეების სასიცოცხლო პროცესებს; ფარმაკ. საშუალებანი და სხვადასხვა წამალი აგრეთვე თრგუნავს გარკვეულ ფერმენტულ რეაქციებს. ხშირად O-ს ხმარობენ უფრო რთული ბიოლ. პროცესის შემკავებლების მნიშვნელობითაც (მაგ., მცენარის ზრდის O.).

ინჰიბიტორები მცენარის ზრდის O-სა, ნივთიერებები, რ-ებიც აფერხებენ მცენარის ზრდას (თესლის გაღივება, კვირტის გაშლა, ღეროს ზრდა). ზრდის ბუნებრივი O. დიდი რაოდენობით გროვდება კვირტისა და თესლის ქსოვილებში ზრდის პროცესის შეწყვეტის დროს. ზომიერ სარტყელში ეს პერიოდი შემოდგომას ემთხვევა. გაზაფხულზე, მცენარის ინტენს. ზრდის დაწყებამდე (თესლის გაღივება, კვირტის გაშლა და ა. შ.), ქსოვილები ზრდის ინჰიბიტორებით მკვეთრად ღარბობდები. ზრდის O. თრგუნავს ყველა ცნობილი ფიტოჰორმონის მოქმედებას. როდესაც რაიმე მიზეზით (მაგ., საცდელი ნაკვეთების მასობრივი დამუშავებისას) საჭიროა მცენარის ზრდის შეჩერება, მაშინ იყენებენ ზრდის სინთეზურ O-ს.

ინჰიბიტორები ქიმიური, ნივთიერებები, რ-ებიც აბრკოლებენ ქიმ. რეაქციებს; იყენებენ არასასურველი პროცესების (მაგ., ლითონების კოროზიული დაშლა, სათბობების, საპრობიზების და კვების პროექტების წყანგვა, პოლიმერიზაცია და სხვ.) შესაფერხებლად ან თავიდან ასაცილებლად. O-ის დამახასიათებელი თვისებაა მათი მცირე კონცენტრაციების ეფექტურობა.

ლიტ.: Алдышева А. И., Левин С., Ингибиторы коррозии металлов. Справочник, [Л.], 1968.
ინჰუმაცია (ფრანგ. inhumation), მიცვლებულის მიწაში დამარხვის ყველაზე ადრინდელი და ფართოდ გავრცელებული წესი. დადასტურებულია ქვედა პალეოლითის (მუსტიეს) ხანიდან დღემდე. იმ, პლანეტა იუპიტერის თანამგზავრი, ზილული ვარსკვლავიერი სიდიდე საშ. პოზიციამში 4,8, პლანეტადან საშ. დაშორება 421,6 ათ. კმ, გარემოქცევის სიღრული პერიოდი 0,76914 დღე, დიამეტრი 3470 კმ. აღმოაჩინა გ. გალილეიმ 1610.

იოაკიმ ვლადის ელჩოვა რუსეთში 1586—87, კახეთის სამეფოს ელჩობა რუსეთში. კახეთის მეფე ალექსანდრე II-მ კახეთიდან უკან დაბრუნებულ დანილოვის ელჩობას თან გააყოლა თავისი ელჩები: იოაკიმე მღვდელი, კირილე ბერი და ჩერქეზი ხურშიტა, 1586 ოქტ. ელჩები წარუდგნენ რუს. ხელმწიფეს. ალექსანდრე II-ის სახელთ ისინი ითხოვდნენ: რუსეთს თერგზე ავტო ციხე და იქ ჯარი ჩაეყენებინა; დაეჭირა თერგისა და საქართველოსაკენ მომავალი გზა, რ-იც საშამლოზე გადიოდა; კახეთის სამეფო მფარველობაში მიეღო და გარეშე მტერთაგან დაეცვა. მოლაპარაკების დამთავრების შემდეგ ქართველნიც კახეთში დაბრუნდნენ. მათ თან ჩამოჰყავთ რუსი ელჩები ბირკანის მეთაურობით (იხ. ბირკანის ელჩობა კახეთში).

ლიტ.: ბერძენიშვილი ე., საქართველოს ისტორიის საკითხები, წგნ. 4, თბ., 1967.
 ე. მაჭარაძე.
იოანე, საქართველოს (ქართლის) კათალიკოსი დაახლ. VII ს. დასაწყისში, ადარნასე ბაკურის ძის ერისმთავრობაში. „ქართლის ცხოვრების“ ჩანართი ტექსტის ცნობა შეცდომით ამ O-ს მიაწერს იოანე გუთელიის ეპისკოპოსად კუთვნივას.
 წყარო: მოქცევა ქართლისა, წგნ.: მველი ქართული აგიოგრაფიული ლიტერატურის მკვლევარი, წგნ. 1, ილ. აბულაძის რედ., თბ., 1963.

იოანე, საქართველოს (ქართლის) კათალიკოსი დაახლ. VIII ს. შუა წლებში. კათალიკოსად უკურთხებიან ანტიოქიის პატრიარქს თეოფილაქტეს (744—751). O-ს შესახებ ცნობა დაცულია მხოლოდ პერმნულ, ანტიოქიურ ქრონოგრაფში, საიდანაც შეტანილია ვერცხ მცირის (XI ს. II ნახ.) საისტორიო თხზულებაში. O-ს უკურთხებიან ეპისკოპოსად იოანე გუთელი.

წყარო: ვერცხ მცირე, უწყება მიზეზსა ქართველთა მოქცევისა, თუ რომელთა წიგნთა შინა მოიხსენიების, თ. ბრეგვაძის გამოც., თბ., 1959; ჯუანშერი, ცხოვრება ვახტანგ გორგასლის, წგნ.: ქართლის ცხოვრება, ს. ყაუხჩიშვილის გამოც., ტ. 1, თბ., 1955.

იოანე, საქართველოს კათალიკოს-პატრიარქი XII ს. პირველ მეოთხედში. იყო დავით აღმაშენებლის სახელმწიფო. ღონისძიებების ენერგიული გამტარებელი, 1103 თავ-რეობდა რუს-ურბნისის საეკლესიო კრებას, რ-მაც ეპისკოპოსობიდან გადააყენა ცენტრ. ხელისუფლების მოწინააღმდეგე დიდგვარიანი ფეოდალები და მათ ადგილზე დაადგინა მეფის ერთგულნი; მოაწესრიგა საეკლ. წყობილების დარღვეული ნორმები, შეიმუშავა და დადგინილების სახით გამოუშვა ახ. საეკლ. კანონები. დავით აღმაშენებლის ინიციატივით 1123 O-მ შიომღვიმის სამეფო მონასტერს მიანიჭა მის საეპო მამულში სასამართლო და საგადასახადო შეუვალთა. ზრუნავდა საზღვარგარეთის ქართ. კულტურის ცენტრებში ლიტ. მუშაობის გაცხოველებისათვის.

წყარო: ქართლის ცხოვრების მველი სომხური თარგმანი, ილ. აბულაძის გამოც., თბ., 1953; ცხოვრება მეფეთ-მეფისა დავითისი, წგნ.: ქართლის ცხოვრება, ს. ყაუხჩიშვილის გამოც., ტ. 1, თბ., 1955; „მეგლისწერა“ რუს-ურბნისის კრებისა, წგნ.: დიდი სჯულისკანონი, ე. ვაბიძაშვილის რედ., თბ., 1975; Ма р р Н. Я., Описание грузинских рукописей Свяшского монастыря, М. — Л., 1940.

იოანე, საქართველოს კათალიკოს-პატრიარქი დაახლ. XIII ს. 10-იან წლებში. ეკუთვნოდა სამღვდლოების კონსერვატორულ-რეაქციულ წრეს. იღვწოდა ქართ. დიოფიზიტური ეკლესიის პრივილეგიური მდგომარეობისათვის.

წყარო: ისტორიანი და აზმანი შარავანდედთანი, წგნ.: ქართლის ცხოვრება, ს. ყაუხჩიშვილის გამოც., ტ. 2, თბ., 1959.
 ლიტ.: ჯავახიშვილი ივ., ქართული ერის ისტორია, წგნ. 2, თბ., 1965.

იოანე, XII ს. II ნახ. ქართული კალიგრაფი. მოღვაწეობდა კონსტანტინოპოლის



ინწობა (საბუე). იოანე ნათლისმცემლის სამკლესიანი ბაზილიკა. VI ს.

პრომანის მონასტერში. თამარ მეფის შეკვეთით გადაუწერია ვანის სახარება, რ-იც ბიზანტიელ ოსტატს მიქაელ კორესელს დაუსურათებია. მორთულობა (კამარები, თავსაშკაულეები, მინიატიურები) წიგნისა და თავების დასაწყისშია თავმოყრილი. სახარება (29, 1X21 სმ) დაწერილია ძალიან ლამაზი, კალიგრაფიული ნუსხურით, სეპიის მედნით, ორ სვეტად. მორთულობის სიმდიდრითა და შესრულების ხასიათით ვანის სახარება ერთი უპირველესთაგანია „არისტოკრატიულ“ ქართ. ხელნაწერთა შორის.

იოანე (გვარად ავალისშვილი), აღმ. საქართველოს კათალიკოს-პატრიარქი 1612—16, მწიგნობარი, კალიგრაფი, მხატვარი. ადრე საფარის მონასტრის წინამძღვარი იყო. ის და მისი მშა ზაქარია დაახლოებული იყვნენ ქართლისა და კახეთის სამეფო ოჯახებთან. O-ს ქვეთახვის მონასტრის წინამძღვრობა უბოძეს, შემდეგ — ქართლის მთავარეპისკოპოსობა. 1614, აბას I-ის აღმ. საქართველოში შემოსევის დროს, O. იმერეთში გაიხიზნა და დიდხანს ცხოვრობდა მალაქია კათალიკოს-პატრიარქთან, იქვე გარდაიცვალა. 1609 O-ს გადაუწერია და ამებით შეუმკვია ლოცვან-დაუწერია თეიმურაზ I-ის დედის — ქეთევან დედოფლის დაკვეთით. O-ს ერისკაცობის დროს გადაუწერია და მხატვრულად გაუფორმებია ეფესოსისკლასანი.
 ლიტ.: კაკაბაძე ს., ვეფხისტყაოსნის 1600 წლის ახლოდროინდელი მხატვრული ხელნაწერი, «საისტორიო მოამბე», 1925, [ტ.] 2.

იოანე (გვარად დიასამიძე), აღმ. საქართველოს კათალიკოს-პატრიარქი 1688—92, 1695—1700. მხარს უჭერდა ერეკლე I-ს გიორგი XI-ის წინააღმდეგ ბრძოლაში. ზრუნავდა მცხეთის საპატრიარქო ეკლესიის ეკონ. გაძლიერებისათვის. 1692 დაეთვარეჯის მონასტერს მცხეთის შემოსავლიდან დაუწესა ყოველწლიური ულუფა-ჯამაგირი სურსათის სახით.

იოანე (გვარად ჯორჯაძე) (გ. 1763), ქართველი სასულიერო მოღვაწე, მწიგნობარი, დავითგარეჯის მონასტრის არქიმანდრიტი 1736—63, ნეკრესელი (ნეკრესის მიტროპოლიტი) 1740—51, ბოდბელი (ბოდბის ეპისკოპოსი) 1751—63. მღვდელმთავრობის დროს დავითგარეჯის მონასტერში ცხოვრობდა. 1751 ბოდბეში გადავიდა. მონაწილეობდა ერეკლე II-ის მიერ თბილისში გამართული საეკლ. კრების (1748) მუშაობაში, რ-მაც მიიღო კანონები მღვდელმსახურებისა და სარწმუნოების ნორმების დაცვის შესახებ.

ლიტ.: ლომინაძე ბ., ვარეჯის სენიორი, მის წგნ.: ქართული ფეოდალური ურთიერთობის ისტორიიდან (სენიორიები), [ტ.] 1, თბ., 1966.

იოანე (Ioannēs), ბიზანტიის იმპერატორები. O. I ციმისხი (Tsimiskēs) (დაახლ. 925, იერაპოლისი, — 10. I. 976, კონსტანტინოპოლი), ბიზანტიის იმპერატორი 969-იდან, მცირეაზიელ (სომეხ) მსხვილ მიწათმფლობელთა — კურკუსების გვარის წარმომადგენელი. ტანტი დაიკავა სამეფო კარზე მომხდარი გადატრიალების შედეგად. მნიშვნელოვან წარმატებებს მიაღწია ბულგარეთში, საიდანაც 971 განდევნა კიევის მთავარი სვიატოსლავი, დაიმორჩილა ჩრდ.-აღმ. ბულგარეთი, 972—975 დაიკავა ჩრდ.



ი. ინწიარველი.

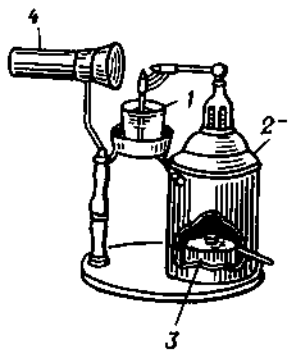

ინპალაცია. ვალასტანი ინპალატორი ორთქლით ინპალაციისათვის. 1—ჭიქა; 2—რეზერვუარი; 3—სპირტქურა; 4—შუშის პაბრი (ორთქლის შესასუნქაქ).

მესობოტამიისა და სირიის ქ-ებში; კავშირი შეკრა გერმ. იმპერატორთან.

0. II კ ა ნ ე ს ი (Komnenos) (13. IX. 1087, კონსტანტინოპოლი, — 1143, კოლიკია), ბიზანტ. იმპერატორი 1118-იდან. განაგრძობდა თავისი მამის, ალექსი I კომნენოსის, პოლიტიკას. ფლოტის მართვის ცენტრალიზაციის მიზნით ჩაატარა მისი რეფორმა. ბიზანტიას დაუქვემდებარა ანტიოქიის სამთავრო (1137), განადგურა კილიკიის სომხ. სამთავრო (1136). მის წინააღმდეგ აჯანყდა ტრაპიზონის მმართველი გაბრა და დროებით დამოუკიდებლობა მოიპოვა.

0. VI კ ა ნ ტ ა კ უ ზ ე ნ ი (Kantakuzenos) (დაახლ. 1293, კონსტანტინოპოლი, — 15. VI. 1383, შისტრა), ბიზანტ. პოლიტ. მოღვაწე და მწერალი, იმპერატორი 1341-54. აუჯანყდა იოანე V პალეოლოგოსს და თავი იმპერატორად გამოაცხადა, 1347 დაიკავა კონსტანტინოპოლი. პოლიტ. მოწინააღმდეგეებთან ბრძოლაში ვერძღობდა თურქ-ოსმალებს, რ-თაც ხელი შეუწყო დარდანელის ეგრ. სანაპიროზე დამკვიდრებაში. ატარებდა ფეოდ. არისტოკრატის სასარგებლო პოლიტიკას, მაგრამ აიძვებდა ქ-ები. მის დროს სტეფანე დუშანმა ბალკ. ნ. კ-ის დიდი ნაწილი დაიპყრო. 0. VI-ის პოლიტიკამ საერთო უკმაყოფილება გამოიწვია, იგი იბუღებული განდა უარი ეთქვა ტახტზე და ბერად აღკვეცილიყო. მის მიერ მონასტერში დაწერილი „ისტორია“, რ-იც 1320-56 მოვლენებს ეხება, შეიცავს შიდა რეალისტურ მასალას და, მიუხედავად ტენდენციურობისა, წარმოადგენს გვიანდ. ბიზანტ. ხანის ერთერთ საუკეთესო ისტ. თხზულებას.

0. VIII პ ა ლ ე ო ლ ო გ ო ს ი (Paleologos) (21. VII. 1391-31. X. 1448), ბიზანტ. იმპერატორი 1425-48. მანუელ II-ის თანამმართველი 1421-იდან. მის დროს ფეოდ. სამთავროებად დაშლილი იმპერია დაღუპვის პირას იყო მისული, წინააღმდეგობის ველარ უწყველად თურქ-ოსმალებს, უშედეგოდ ცდილობდა მათ წინააღმდეგ ჯვაროსნული ომის ორგანიზებას და რომის პაპის დახმარების გამოყენებას. თურქ-ოსმალთა წინააღმდეგ მოწყობილი ჯვაროსნული ლაშქრობა, რ-შიაც პოლ., უნგრ., რუმ. და ბიზანტ. ჯარები მონაწილეობდნენ, პირველი წარმატებების შემდეგ, 1344 ვარნასთან მარცხით დასრულდა. 0. VIII იბუღებული გახდა მძიმე დათმობის ფასად თურქ-ოსმალთაგან ზავი ეყიდა. ნ. ლომოური.

0. XXII (Ioannes), ფრისკაცობაში ე ა კ დ უ ე ზ (Jacques Duze) (დაახლ. 1245, კაპრი, — 4. XII. 1334, ავინონი), ავინონის პაპი 1316-34. წარმომობით ფრანგი. პაპის ტახტი დაამკვიდრა ავინონში. ებრძოდა ლუდვიგ IV ბაგარიუსს (1287-1347). შემოიღო მძიმე საგადასახადო სისტემა სამღვდლოებისათვის. უარყო ფრანცისკელთა ორდენის სიღარიბის იდეალი. 1318 0. XXII-მ საქართველოში გაგზავნა ფრანცისკელი და დომინიკელი მონაზვნები. 1328 სმირნის საეპისკოპოსო კათედრა თბილისში გადაიტანა და ეპისკოპოსად დანიშნა (1329 წ. 7 თებ.) დომინიკელი იოანე ფლორენციელი.

ლიტ.: თ ა მ ა რ ა შ ვ ი ლ ი შ., ისტორია კათოლიკობისა ქართველთა შორის... ტფ., 1902.

0. XXIII (Ioannes), ფრისკაცობაში ა ნ ჯ ე ლ ო ჯ უ ზ ე პ ე რ ო ნ კ ა ლ ი (Angelo Giuseppe Roncali) (25. XI. 1881, სოტო-ილ-მონტე, ბერგამოს მახლობლად, — 3. VI. 1963, ვატიკანი), რომის პაპი 1958-63. 1925-53 ვატიკანის წარმომადგენელი იყო სხვადასხვა ქვეყანაში. 1953-58 ვენეციის პატრიარქი, 1953-იდან — კარდინალი. 0. XXIII-მ დაიწყო მსოფლიოში შეცვლილ ვითარებასთან კათოლ. ეკლესიის შესაგუებლად ვატიკანის ახ. პოლიტ. კურსის გატარება. გამოდიოდა სხვადასხვა სახ. წვობილების სახელმწიფოთა შვიდობიანი თანაარსებობის, განი-

არაღებისა და სადავო საერთაშ. საკითხების შვიდობიანი გზით გადაჭრის მთხოვნით. კათოლ. ეკლესიის მიერ ახ. კურსის მისაღებად და მისი პოზიციების განსამტკიცებლად 1962 მოიწვია ვატიკანის მეორე საეკლ. კრება.

0. ანან-ანანელი, XII-XIII სს. ქართველი საეკლესიო მოღვაწე, ჰიმნოგრაფი; ხრის მთავარეპისკოპოსი, თამარ მეფის თანამედროვე. მის შესახებ ჩვენამდე მოღწეული ცნობები ერთმანაა მწირია. ტბეთის სახარების (XII ს.) ანდერძში იგი არსენ ბერის (XI-XII სს.) ძმად იხსენიება; XII ს. ხატის (ანჩისხატის) წარწერიდან ირკვევა, რომ ის 0. ა-ს მოუჭედინებდა თამარ მეფის ბრძანებით. 0. ა-ს ეკუთვნის ანჩისხატის ქულის საგალობელი „გალობანი ანჩისხატისანი“ (კიდურწერილობა — „საშინელსა ანჩისა ხატსა უგალობ უნდლი იოვანე ანჩელი“), რ-იც გამოსცა მ. ჯანაშვილმა 1903.

თხზ.: [წიგნში] ძველი ქართული ლიტერატურის ქრესტომათია, შედგ. სოლ. გუბანი-შვილის მიერ, [ტ.] 1, თბ., 1946.

ლიტ.: ა ე ე ლ ი ძ ე კ ა., ქართული ლიტერატურის ისტორია, ტ. 1, თბ., 1960.

0. ანან ბატონიშვილი (ბ ა გ რ ა ტ ი ო ნ ი) (16. V. 1768, თბილისი, — 15. II. 1830, პეტერბურგი), ქართველი სახელმწიფო მოღვაწე, განმანათლებელ-ენციკლოპედისტი, მწერალი, მეცნიერი, ლექსიკოგრაფი; შვილი ქართლ-კახეთის უკანასკნელი მეფის გიორგი XII-ისა, რ-საც 1799 წარუდგინა მოხსენება ქართლ-კახეთში, მისი აზრით, აუცილებლად გასატარებელი რეფორმების შესახებ (იხ. იოანე ბატონიშვილის სჯულებება). 0. ა-ის პროექტის მიხედვით, სხვა საკითხების მოგვარებასთან ერთად, თბილისში, გორსა და თელავში უნდა გახსნილიყო სასწავლებლები. გიორგი XII-ის გარდაცვალების შემდეგ 0. ა. ბ. რუსეთში გადასახლდა. პოლიტ. ასპარეზს მოკლებულმა, დიდი გულმოდგინებით განაგრძო სამწიგნობრო-საგანმან. მოღვაწეობა, რომ ამით მაინც მოეხანა სარგებლობა თავისი ქვეყნისათვის. მისი მთავარი ნაწარმოებია ენციკლოპედიური ხასიათის თხზულება „კალმასობა“ (1813-28), რ-შიც გამოვლინდა 0. ა-ის მრავალმხრივი განათლება, ცხოვრებისეული გამოცდილება და მხატვრული ნიჭი. თხზულება საკმაო სისრულით ასახავს საქართველოში მეცნ. ცოდნის დონეს XVIII-XIX სს. მიჯნაზე. აქ წარმოდგენილია ცნობები საბუნებისმეტყველო და პუბლიცისტურ მეცნიერებათა თითქმის ყველა დარგიდან. ზოგ შემთხვევაში მასალა თარგმნილია რუს. და უცხოური წყაროებიდან, უმეტესწილად კი ავტორი თავის დაკვირვებებს გვთავაზობს. განსაკუთრებით ფასეულია ცნობები საქართველოში, ქართლ-კახეთში, ენისა და ლიტერატურის საკითხებზე, მ. შ. აღსანიშნავია „მცირე უწყება ქართველთა მწერალთათვის“, რ-იც წარმოადგენს X-XVIII სს. ქართვ. მწერალთა თავიებურ ლექსიკონს. „კალმასობა“ ანუ, როგორც თვით ავტორი უწოდებს, „ხუმარსწავლა“, ორიგინ. ფანრიის ნაწარმოებია. მეცნ. მსჯელობანი მკითხველისათვის მოსაწყენი და ძნელად ასათვისებელი რომ არ ყოფილიყო, ავტორმა თბილისის თავშესაქვევი მანერა აირჩია. არქ.-მწიგნობრული ვენით განპარტულ მეცნ. ნაწილს მსუბუქი და ხატოვანი, ზომიერად მოხმობილი დიალექტიზმებით გაცხოველებული, დიალოგებით უზგად გაჯერებული თბილისითი ნაწილი ენაცვლება. სიუჟეტურ დრამს ქქმინს ორი მთავარი პერსონაჟი — იონა ბელაშვილი და მისი მზღებელი გლეხი ზურაბა ღამბარაშვილი. მათი ფათერაკებით აღსავსე მოგზაურობის ფონზე გაშლილია მეცნ. მსჯელობანი; წარმორჩენილია საქართველოში იმდროინდელი ვითარება, დაუზოგავად არის მზღებული სახ-ბის მაღალი ფენების უნებორნიკი დაკნინება, სახელმწიფო. მოხელეების ანგარება და უმეცრება, სამღვდლოების ფარისევ-

ლობა. დრმა პატრიოტული და პუბლიცისტური ტენდენციით გამსჭვალულ თხზულებაში ქვეყნის დამლუბველ გარემოებად მიჩნეულია საფიქვალთა უმეცრება, რაც ნადაგს უქმნის ყოველგვარი გზის ბოროტებას. „კალმასობა“ არსებითად რეალისტური შემოქმედებითი მეთოდით გამართული ნაწარმოებია, რ-იც მეც. ქართ. მწერლობის უკანასკნელ და ახ. ქართ. ლიტერატურის თვალსაჩინო ძეგლად შეიძლება მივიჩნიოთ. ხელნაწერები აღმოაჩინა დ. ბაქრაძემ 1861, ტექსტი შემოვლებით გამოიცა 1862.

0. ა-ს ეკუთვნის აგრეთვე საბუნებისმეტყველო მეცნ. ენციკლოპედია (1814), ყრმათა სახვალეობად განკუთვნილი „სხვათა და სხვათა სწავლათა შეკრებილებანი“ (1829); რუს.-ქართ. ლექსიკონი; ს.-ს. ორბელიანის „სიტყვის კონიდან“ გამოკრებილი მცირე ქართ. განმარტებითი ლექსიკონი; ნარევი ტიპის (განმარტებითი, ენციკლოპედიური, თარგმნითი) „ქართული ლექსიკონი“, რ-ის შრომად ნაწილია ჩვენამდე მოღწეული; ლექსად დაწერილი „მიბაძვა იოანე სინელის კიბისა“ (1807), ორიგინ. თხზულებანი „პატარა ედემით განბევა“, „აღსარება“ და სხვ. თარგმნა აბატი კონდილიაკის „ლოლიკა“ (1806).

თხზ.: კალმასობა, ტ. 1-2, კ. კეკელიძის და ალ. ბარამიძის რედ., თბ., 1936 — 48.

ლიტ.: ბ ა რ ა შ ი ძ ე ა., იოვანე ბატონიშვილის ბიოგრაფიიდან; მის წგნ.: ნარკვევები ქართული ლიტერატურის ისტორიიდან, [ტ.] 3, თბ., 1952; ქ ი შ ო მ ე კ., ეტიუდები და პორტრეტები, გამოსც. მე-2, თბ., 1958; ქ უ შ ა თ ე ლ ა ძ ე ლ., იოანე ბატონიშვილის „ქართული ლექსიკონი“, თბ., 1975.

ა. ბარამიძე.

0. ანან ბატონიშვილის სჯულებება („წინადადება“), ქართლ-კახეთის სამეფოს სახელმწიფო წვობილების რეფორმების პროექტი, რ-იც იოანე ბატონიშვილმა წარუდგინა მეფე გიორგი XII-ს 1799 წ. 10 მაისს. პროექტის ავტორი ცდილობს „განწირობებასა შინა“ მყოფ სრულიად საქართველოს უჩველს მძიმე მდგომარეობიდან გამოსავალი. იგი იხილავს სახელმწიფო. მმართველობისა და სახ. უწყების რეფორმების საკითხს. მისი მიზანია სახელმწიფო. ხელისუფლების გამლიერება და ფეოდალთა თვითნებობის აღაგმვა. მეფის მიხედვით, საქართველოს უნდა პყავდეს დისკიპლინის რეგულარული არმია, მის შესაქმნელად კი საჭიროა სახელმწიფო. მოსავლის გადიდება სხვადასხვა გადასახადის შემოღებით. ყოველ ათ კომლ ყმას ვართი უცოლშვილო ყმაშვილი კაცი უნდა მიეცა სახელმწიფოსათვის, „თავისის პურით ხუთს წელიწადს“. ასე უნდა შექმნილიყო ჯარი „ვიდრე ორი ათას კაცამდე“. არმიიდან დათხოვნის შემდეგ ჯარისკაცებს ეძლეოდათ ქორწინების ნებართვა. ცალკე უნდა შექმნილიყო ცხენოსანი ჯარი. მდევარი არ უნდა მოშლილიყო. უნდა გაუმჯობესებულიყო არმიის შეიარაღება, შექმნილიყო არტილერია.

ძველში შენარჩუნებულია სახელთების მემკვიდრეობითობის პრინციპი, ამასთან საჭიროდაა მიჩნეული, სამოხელეო აპარატის გარკვეული რეფორმა, ახ. სახელთების შემოღება. სჯულებება ითვალისწინებს მამულების, ქვრივობის და ელჩების უფროსების, განათლების მოხელის თანამდებობებს. პროექტის ავტორი მეფეს ურჩევს ხელი შეუწყოს ქართველთა შორის ვაჭრობის განვითარებას.

აუცილებლადია მიჩნეული ქვეყანაში ხელისშობის განვითარება, გათვალისწინებულია თბილისში, გორსა და თელავში სასწავლებლების გახსნა, წერილების საცავის ანუ დავთარხანის და „ბიბლიოთეკის“ სახლის აშენება.

სჯულებების თანხმად უნდა განვიტარებოდა საჯარო სასჯელთა სისტემა. სამშობლოს - მოღალატე — „მამული მუხანათი“ მკაცრად უნდა დასჯილიყო, მიუხედავად მისი პიროვნებისა. ძველის

ავტორი კაცისმკვლელთა მიმართ ვახტანგის სჯულით გათვალისწინებულ „სისხლს“ მსუბუქად მიიჩნევს და სასჯელად აწესებს მარჯვ. ხელის მოჭრას. ვინც მესამედ მოპკლავდა კაცს, სიკვდილით უნდა დასჯილიყო.

სჯულდება მნიშვნელოვანი ძეგლია გვიანდ. შუა საუკ. საქართველოს პოლიტიკა იურიდ. აზროვნების, ქართ. სამართლის, საქართვ. საზ. მეურნ., სამხ. წყობილებისა და განათლების სისტემის ისტ. შესასწავლად.

კუბლა: ბ ა გ რ ა ტ ი ო ნ ი., სჯულდება (ქართულ-კახეთის სამეფოს სახელმწიფოებრივი რეფორმების პროექტი), ი. სურგულაძის გამოც., თბ., 1957. გ. ნადარეიშვილი.

იოანე ბერაი, X ს. ქართველი კალიგრაფი, პარხლის ოთხთავისა და შატბერდის კრებულის გადაწერი. აღიზარდა და მოღვაწეობდა შატბერდის მონასტერში. პარხლის ოთხთავი (29,9x19,9 სმ, 259 ფურცელი, ეტრატე) გადაწერილია 973, მრგვლოვანით, ორ სვეტად, სეპიის ფერი მელნით. ყოველი თავის დასაწყისში სინგურის სათაურები და ინიციალებია, ხოლო თავებისა და ზოგიერთი მუხლის ბოლოს — აინგურისავე წვრილი ფერები, რაც ხელნაწერს უფრო საზეიმო იერს ანიჭებს. შატბერდის კრებული (973-976) საშ. ზომის სქელი წიგნია (28x22 სმ, 286 ფურცელი, ეტრატე). 126 ფურცელია გადაწერილია ასომთავრულით, ორ სვეტად, ფავისფერი მელნით, ერთი ხელით. შემდეგ მთავრულს უშუალოდ აგრძელებს უსხური. კრებულის ამ ნაწილში სამი ხელი გაირჩევა (აღბათ აქ ი. ბ-ს ბიძა მიქელ მოღვაწეული და მამა დაქვინარი). შატბერდის კრებულის გაფორმება მარტივი და უბრტყენია. ი. ბ-ს ხელნაწერი, რ-შიაც გააზრებულია არა მარტო ცალკეული გვერდის გაფორმება. არამედ წიგნის პოლიანი მხატვრული სახეც, ერთი ულუაქანესთაგანია იმ ხანის ქართ. ხელნაწერთა შორის.

იოანე ბოლნელი, X-XI სს. ქართველი საეკლესიო მოღვაწე, მწერალი, მქადაგებელი; ბოლნისის ეპისკოპოსი. ერთხანს ათონის ივერთა მონასტერში მოღვაწეობდა; გარდაიცვალა ბოლნისში. ი. ბ. ქართ. ლიტერატურის უმნიშვნელოვანესი წარმომადგენელია. ჩვენამდე მოღვაწეული მისი ლიტერატურული ძეგლები ძირითადად სახარების ამა თუ იმ ეპიზოდის განმარტებაა, ამასთან, ზოგიერთი ეტიკური ხასიათის შეგონებებაც შეიცავს. ი. ბ-ის ქადაგებანი ქართ. ჰეგორეტიკული და მხატვრული სიტყვის მაღალი ოსტატობის თვალსაჩინო კომპლექსია. ი. ბ-ის ცნობილმა ქადაგებამ „ღვინისმსმელთა და მომთვრალეთათვის“ კავლენა იქონია ს.-ს. ორბელიანის შეაბამის ქადაგებზე.

თბზ.: ქადაგებანი, ტფ., 1911.
ლიტ.: ბ ა რ ა მ ი ძ ე რ ა., იოანე ბოლნელი, თბ., 1962; კ ა ნ დ ე ლ ა კ ი ნ., ქართული მჭკერმეტყველება, [ტ.] 1, თბ., 1975; [კ ა კ ე ლ ი ძ ე კ.], ქართული ლიტერატურის ისტორია, ტ. 1, თბ., 1960. რ. ბარამიძე.

იოანე ბათალი, გუთეთის (ყირიმის) კოთაი, ანლანდ. ყირიმის სამხრ. ნაწილი) ეპისკოპოსი დაახლ. VIII ს. შუა წლებში. უგი ბიზანტიაში (რ-ის საპატრიარქოსაც კუთვნიდა გუთეთის ეკლესია) წასულა აკურთხებლად, მაგრამ უკან გამობრუნებული, რადგან იმ დროს ბიზანტიაში გავრცელებულ *ხატმებრძოლობას* არ უჭერდა ხარს. გუთეთის მთავრობამ და სამღვდლოებამ ი. ბ. ქართლის კათალიკოსთან ვაგზავნა, სადაც მცხეთაში ეპისკოპოსად აკურთხა იოანე ქართლის კათალიკოსმა. ამის შესახებ ცნობა დაცულია „დიდ სუნაქარში“ (ბერძნულიდან თარგმნა გიორგი ჭაჭუაძემ), ხელნაწერთა ინ-ტი, A-77), რ-შიც შეტანილია ი. ბ-ის სახსენებელი დღე 26 ივნ. მოკლე ბიოგრაფიკურით. ი. ბ-ის მცხეთაში კურთხევის ფაქტი მოიხვედია გიორგი მთაწმიდელმა ანტიოქიის პატრიარქთან — თეოდოსისთან

(1057-59) — პაექრობის დროს ქართ. ეკლესიის დიდი გავლენისა და ავტოკეფალიის კანონიერების დასამტკიცებლად.

წყარო: გ ი ო რ გ ი მ ც ი რ ე, ცხოვრება გიორგი მთაწმიდელისა, წგნ.: ძველი ქართული აგიოგრაფიული ლიტერატურის ძეგლები, წგნ. 2, ილ. აბულაძის რედ., თბ., 1967. ლიტ.: ჯ ა ვ ა ხ ი შ ვ ი ლ ი ი ვ., ქართველი ერის ისტორია, წგნ. 2, თბ., 1965.

იოანე დამასკალი (Iōannēs Damaskēnos) (დაახლ. 675, დამასკი, — დაახლ. 753), ბიზანტიელი ლეონტიკევილი, ფილოსოფოსი და მწერალი. ბერძნული პატრიისტიკის სისტემის მთავარი. ი. დ. დაიბადა არაბი ქრისტიანის ოჯახში. საეკლ. და საერო განათლება მიიღო სიცოცხლის მთელი ცხოვრების განმავლობაში, რ-თან ერთად ბერად შედგა (732) იერუსალიმში საბას მონასტერში, სადაც გააჩნდა სალიტ. მოღვაწეობა. გარდაცვლილი, 754 საეკლ. კრებაზე შეაჩვენეს ხატთავეანისმცემლობისათვის. ი. დ. ამოცანად ისახავდა გავერთიანებისა მრავალფეროვანი იდეური მასალა და შეექმნა დაბნულები მეცნ. სისტემა. საეკლ. დოგმებისა და არისტოტელეს ლოგიკის ბაზაზე შექმნა სქოლასტ. მეთოდი. მისი მთავარი ფილოს. და თეოლ. შრომაა „წყარო ცოდნისა“ (დაახლ. 742). გავლენა მოახდინა ალბერტ დიდზე, თომას აკვინელზე და სხვ. მისი თხზულებანი გავრცელებულია საქართველოში, ძვ. რუსეთსა და სხვა ქვეყნებში. მისმა თეზისმა თეოლოგიისადმი ფილოსოფიის დაქვემდებარებულობის შესახებ დიდი გავლენა მოახდინა დასავლური სქოლასტიკის განვითარებაზე.

ლიტ-რის ისტორიაში ი. დ. შევიდა როგორც გამოჩენილი პოეტი, მთელი რიგი საეკლ. საგალობლების ავტორი. აღსანიშნავია მისი პოლემიკური თხზულებანი ხატმებრძოლთა იაკობიტთა, მანიქეელებსა, ნესტორიანელთა წინააღმდეგ, აგრეთვე მრავალი ასკეტური და დოგმატური თხზულება-პომილია. ბიზანტ. ჰიმნოგრაფიაში ღრმა კვალი დატოვა მისმა ე. წ. „კანთემა“. ი. დ-ის მრავალი თხზულება ქართულად თარგმნეს ექვთიმე და გიორგი მთაწმიდელებმა *ფერმ მცირე* და *არსენ ივალთოელმა* და სხვ. არსენ ივალთოელის თარგმანით უხვად უსარგებლია სულხან-საბა ორბელიანს „სიტყვის კონის“ შედგენის დროს. ი. დ-ის თხზულებების „წყარო ცოდნისა“ ხელნაწერთა დაცულია კ. კეკელიძის სახ. ხელნაწერთა ინ-ტის ფონდებში (A-24, S-1468).

თბზ.: Opera omnia, t. 1-3, P., 1860 (Patrologiae cursus completus, ser. Graeca, accur. J.-P. Migne, t. 94-96); Полн. собр. творенн, т. 1, СПб., 1913.

ლიტ.: შ ი მ ი ნ ი შ ვ ი ლ ი რ., იოანე დამასკელის „გარდამოცემის“ ქართული თარგმანები, თბ., 1966; ნ უ ც უ ბ ი ძ ე შ., ქართული ფილოსოფიის ისტორია, ტ. 2, თბ., 1958; ყ ა უ ხ ი შ ვ ი ლ ი ს., ბერძნული ლიტერატურის ისტორია, ტ. 3, თბ., 1973.

იოანე დუნს სკოტუსი (Joannes Duns Scotus) (1265, მაქსტონი, — 8. XI, 1308, კელნი), შოტლანდიელი ფილოსოფოსი, სქოლასტიკოსი და თეოლოგი. სწავლობდა ოქსფორდსა და პარიზში, ასწავლიდა ოქსფორდის, პარიზის, კელნისა და სხვა ქ-ების უნ-ტებში, ფრანკისკელების ორდენის წევრი. სქოლასტ. ფილოს. ფარგლებში აკრიტიკებდა *თომას აკვინელს*. მისი კვლევის მთავარი ობიექტია რელიგიისა და ფილოს., ცოდნისა და რწმენის ურთიერთობა. მისი აზრით, ფილოს. საგანი არის არსი, ხოლო რელიგიისა — ღმერთი, ამიტომ ფილოსოფია ღმერთს შეიმეცხვება, როგორც არსს. ამასთან ი. დ. ს. ამტკიცებდა ფილოს. ცოდნის შეზღუდულობას და თეოლ. ლოგიკური დასაბუთების შეუძლებლობას. მიუხედავად არათანამიმდევრობისა ი. დ. ს. იყო ნომინალისტი, ხოლო ნომინალიზმი საშ. საუკუნეებში, როგორც კ. მარქსი ამბობს, „მატერიალიზმის პირველ გამოხა-

ტულებას“ წარმოადგენდა. იგი უარყოფდა ზოგადი ცნებების მეტაფიზ. მნიშვნელობას და შემეცნების გენეზისის საკითხში სენ-სუალიზმისაკენ იხრებოდა. ი. დ. ს-ს მატერია ესმის როგორც განუსაზღვრელი, ბურებაში ყოველგვარი არსებულის ერთიანობის პირობა, რ-იც გარკვეულობას ფორმასთან შეერთებით იძენს. ფორმა თბიქტურად არსებობს. იგი ინდივიდუალობის საფუძველია. ტრადიციული არისტოტელური ფილოსოფიისაგან განსხვავებით, მის მოძღვრებაში პოტენციალურის გარდა შეიმჩნევა აქტუალური უსასრულობის აღიარებაც.

ს. ავალიანი.
იოანე ზედაზნელი, ზედაზნის მონასტრის დამაარსებელი, სახელგანთქმული სირიელი საეკლ. მოღვაწე. საქართველოში მოვიდა ქ. ანტიოქიიდან VI ს. შუა წლებში, თან მოიყვანა მრავალი მოწაფე (იხ. *ასურელი მამები*). ჯერ მცხეთაში ცხოვრობდა. შემდეგ მცხეთის მახლობლად, მდ. არაგვის გაღმა, ზედაზნის მთაზე ააშენა მონასტერი, საიდანაც თავისი მოწაფეები დაგზავნა ქართლისა და კახეთის მხარეებში ქრისტიანობის გასამტკიცებლად და გასავრცელებლად, ეკლესია-მონასტრების დასაარსებლად. ი. ზ-ს საქართველოში მოსვლიდანვე დახმარებასა და მფარველობას უწევდა ქართლის კათალიკოსი *ეკვალე*. ი. ზ-ის მოღვაწეობა აუწყრიათ VI-VII სს-ში, მაგრამ თხზულებას ჩვენამდე არ მოუღწევია. X ს-ში მისი ცხოვრება აღწერა კათალიკოსმა არსენ II-მ, რ-საც გამოუყენებია ძვ. ტექსტი. მის შესახებ ცნობებს შეიცავს შიო მღვიმელის მეტაფრასული „ცხოვრება“.

წყარო: ასურელ მოღვაწეთა ცხოვრების წიგნთა ძველი რედაქციები, ილ. აბულაძის გამოც., თბ., 1955; ცხოვრება და მოქალაქობა წმიდისა მამისა ჩუენისა იოვანე ზედაზნელისა და მოწაფეთა მისთა, წგნ.: ძველი ქართული აგიოგრაფიული ლიტერატურის ძეგლები, წგნ. 1, ილ. აბულაძის რედ., თბ., 1963.
იოანე ზონარა (Iōannēs Zonaras) (დ. წ. უცნობია, — 1169 შემდეგ), ბიზანტიის პოლიტიკური მოღვაწე, მწერალი და ისტორიკოსი. იყო იმპ. ალექსი I კომნენისის წარჩინებული კარისკაცი. ავტორია „შემოკლებული ისტორიისა“, რ-იც მოიცავს მსოფლიო ისტორიას ქვეყნის დასაბამიდან 1118-მდე. ფართოდ იყენებს ანტ. და შუა საუკ. ავტორებს (პირველ რიგში დიონ კასიოსის „რომის ისტორიას“ და ბიზანტ. ისტორიკოსებს). განსაკუთრებით ბევრ ორიგინალურ მასალას გვაწვდის მისი თხზულება XI-XII სს. მიჯნის ბიზანტ. ისტორიისათვის. ი. ზ-ს თხზულებაში საკმაოდ ბევრი მასალაა საქართველოს შესახებ (პომპეუსის ლაშქრობა, იოანე ოქროპირის გადასახლება ბიჭვინთაში, ლაზიკის მეფე წათეს შესახებ და სხვ.). იგი უმთავრესად სხვა ავტორთა ცნობებს იმეორებს, მაგრამ დამატებითი მონაცემებითაც ავსებს. ი. ზ-მ შეადგინა აგრეთვე კანონიკური სამართლის კრებული კომენტარებით, განმარტებითი ლექსიკონი; წერდა საეკლ. ლექსებს.

თბზ.: Epitomae historiarum, v. 1-6. Lipsiae, 1868-75; libri XIII-XVIII, v. 3, Bonnac, 1897; [წიგნში] გვთვრება. ბიზანტიელი მწერლების ცნობები საქართველოს შესახებ, ტ. 6, თბ., 1966 (ტექსტი მოამზადა მ. კახაძემ).

ს. ლომოური.
იოანე-ზოსიმო, X ს. ქართველი სასულიერო მწერალი, ჰიმნოგრაფი, მთარგმნელი. მის შესახებ მეტად მწირი ბიოგრ. ცნობები მოგვეპოვება. როგორც სინის მთის ქართ. ხელნაწერების ანდერძ-მინაწერებიდან ჩანს, მოღვაწეობდა პალესტინაში, ჯერ საბაწმიდის ლავრაში, ხოლო X ს. 70-იანი წლებიდან — სინის მთაზე. ი. ზ-ს ეკუთვნის ენციკლოპედიური ხასიათის ნაშრომი „საგალობელნი იადგარნი“ (Sin-34), რ-იც სხვადასხვა ლიტურგიკული ძეგლიდან გამოკრებილ თხზულებათა კრებულაა. ორიგინ. თხზულებათაგან აღსანიშნავია ცხოველი პატრიოტიზმით გამსჭვალული საგალობლები „ქება ქართუ-

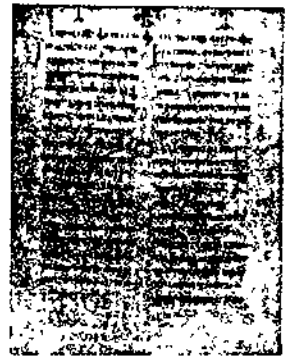

იოანე ბერაი.



იოანე დუნს სკოტუსი.

ლისა ენისაჲ და „ქართულისა ენისათჳს“ (გამოაქვეყნა პ. ინგოროვამ 1924, უფრ. „კავკასიონი“, № 1-2). ი. ზ-ს წელიწადი მოუძღვის ხელნაწერთა დამზადება-გამრავლებაშიც. იგი ცნობილია როგორც ხელნაწერთა „განმაცხოვრებელი“, „შემოსეული“, „მომგებელი“ და ტექსტის „მწერეკალი“.

ლიტ.: ბერძენი პ., ქართული რამბოკოლ შესახებ, „საქ. სსრ მეცნ. აკადემიის მოახბე“, 1943, ტ. 4, № 6; კეკელიძე პ., ქართული ლიტერატურის ისტორია, ტ. 1, თბ., 1960.

ლო. ჯღამაია. **იოანე იტალოსი** (Iōannēs Italos) (XII ს. II ნახ.), ბიზანტიელი ფილოსოფოს-რაციონალისტი. განათლება მიიღო კონსტანტინოპოლში. 1085 მიენიჭა ფილოსოფოსთა იპატოსის წოდება და დაინიშნა კონსტანტინოპოლის უნივერსიტეტის პროფესორის თანამდებობაზე. ამ მოვალეობას ასრულებდა 28 წლის მანძილზე. 1083 აღექვსი კომუნენოსმა ბრალად დასდო საერთო და საეკლ. ხელისუფლებისადმი უპატივცემლობა, რის გამოც ეკლესიაში იგი შეაჩვენა, შემდეგ კი ბერად აღკვეცილა. ი. ი-ის ფილოს. კონცეფცია წარმოადგენს არისტოტელეს იდეების პლატონიზმთან შერწყმის ცდას. ჩვენამდე მოღწეულია ფილოს. შინაარსის 99 ტრაქტატი. აქედან 64 წარმოადგენს წერილს, რ-ის აღრეცხა იტალოსის მოწაფე იოანე პეტრიძე.

იოანე კინამოსი (Iōannēs Kinnamos), ბიზანტიელი ქრონიკტი. ცხოვრობდა XII ს-ში. იყო იმპ. მანუელ I კომნენოსის მდივანი და დაახლოებული პირი. მისი ისტ. ქრონიკა „შემოკლებული ისტორია“ მოიცავს 1118-76 ამბებს. მასში მანუელ I-ის გაზვიადებულ ქებასთან ერთად მოცემულია ბევრი საინტერესო ცნობა, რ-თა უმეტესობა ოფიც. დოკუმენტებს ემყარება. აქვს ცნობები XII ს. საქართვე.-ბიზანტი. ურთიერთობის შესახებ, საკმაოდ დაწვრილებით აღწერს ამ დროის ტრაპიზონს.

თხზ.: Epitome rerum ab Ioanne et Alexio Comnenis gestarum, Bonnae, 1836; [წიგნში] გიორგიკა. ბიზანტიელი მწერლების ცნობები საქართველოს შესახებ, ს. ყაუხჩიშვილის გამოც., ტ. 6, თბ., 1966.

ლო. ჯღამაია. **იოანე კუმურდოსელი**, კუმურდოს ეპისკოპოსი X ს-ში. მისი თაოსნობით აშენდა კუმურდოს დიდი საკათედრო ტაძარი. ი. კ. მოხსენიებულია ტაძრის 964-967 სამშენებლო წარწერაში. შემდეგ მოღვაწეობდა სინის მთის ქართველთა მონასტერში, სადაც თავისი ხარჯით და თაოსნობით გადაწერინა არა ერთი ხელნაწერი (სვიმეონ სალოსის ცხოვრება, იადგარი გამოკრებილი და სხვ.).

ლიტ.: მენაბდე ლ., ძველი ქართული მწერლობის კერები, ტ. 1, ნაკვ. 2, თბ., 1962; ენციკლოპედია „საბჭოთა ქვეყნების ენციკლოპედია“ როგორც საისტორიო წყარო, თბ., 1959; ავახანიშვილი ივ., სინას მთის ქართულ ხელნაწერთა აღწერილობა, თბ., 1947.

ლო. ჯღამაია. **იოანე ლაზი** იოანე ქართველი, მითრიდატე, იეროთეოსი (ბ. დაახლ. 464-65, სირია), ქართველი ფილოსოფოს-თეოლოგი, პეტრე იბერის თანამოაზრე და მეგობარი. ცხოვრობდა საქართველოსა და კონსტანტინოპოლში, სადაც თანამშრომლობდა პროკლე დიადოქოსთან. პეტრე იბერთან ერთად ითვლება არქიტაგეტიკის ავტორად.

ლიტ.: გუგუბიძე შ., ქართული ფილოსოფიის ისტორია, ტ. 2, თბ., 1958; მინიკე, Тайна Псевдо-Дионисия Ареопагита, Тб., 1942; Хонигман Э., Петр Ивер и сочинения Псевдо-Дионисия Ареопагита, пер. с франц., вступ. ст. Ш. Нупубидзе, „თსუ შრომები“, 1955, ტ. 59.

იოანე მალალა (Iōannēs Malālas) (დაახლ. 491-578), ბიზანტიელი ქრონიკტი. წარმოშობით სირიის ანტიოქიიდან იყო. მისი ზედწოდება (სირიულად malal - რიტორი) მოწმობს, რომ ვეპილი იყო. ი. მ-ს საისტ. თხზულება „ქრონოგრაფია“ მოიცავს მსოფლიო ისტორიას ქვეყნის და-

საბამიდან 563-მდე (შესაძლებელია 573-ით ნთავრდებოდა, მაგრამ ხელნაწერის ბოლო დაკარგულია). განსაკუთრებით საყურადღებოა თხზულების ის ნაწილი (XVIII წიგნი), რ-შიც ავტორი თანამედროვე ამბებს აღწერს; აქ იგი სანდო ისტორიკოსად წარმოგვიდგება. ი. მ-ს „ქრონოგრაფია“ შემდგომ ხანებში დიდი პოპულარობით სარგებლობდა. მასში არის საინტერესო ცნობები სლავური ქვეყნების ისტორიისათვის, აგრეთვე საქართვე. ისტორიის, კერძოდ, VI ს-ში დას. საქართველოს ურთიერთობის შესახებ ბიზანტია-ირანთან. თხზულება თარგმნილია სლავ. და ქართ. ენებზე.

თხზ.: Chronographia, Bonnae, 1831; [წიგნში] გიორგიკა. ბიზანტიელი მწერლების ცნობები საქართველოს შესახებ, ს. ყაუხჩიშვილის გამოც., ტ. 3, თბ., 1936.

ლო. ჯღამაია. **იოანე მხვარე**, XI ს. ქართველი კალიგრაფი. მოღვაწეობდა ჭყონდიდში (მარტვილი). 1031 გადაწერა პაგიოგრაფიული კრებული. 1050 მონაწილეობდა მარტვილის ოთხთავის გადაწერაში. პაგიოგრაფიული კრებული (17,3x12,2 სმ, 117 ფურცელი) ნაწერია ყავისფერი მელნით, ერთ სვეტად, კუთხოვანი ნუსხურით. ასოები ნუსხურისათვის ძალიან მსხვილია. სათაურები დაწერილია სინგურით, მთავრული ასოებით. წიგნი მარტივად და უპრეტენზიოდ არის გაფორმებული. ი. მ-ს ეკუთვნის მარტვილის ოთხთავის (29x19 სმ, ეტრატე) მეორე ნაწილიც (133 ფურცელი). ნაწერია ნუსხურით, ორ სვეტად, სეპიისფერი მელნით. გადაწერაში მონაწილეობა მიუღია ვინმე არსენსაც. შესაძლოა მორეპროდუქციული სახედაო ასოები მისი შესრულებული იყოს.

ლო. ჯღამაია. **იოანე მთავარაპისკოპოსი**, ქართლის პირველი ეპისკოპოსი IV ს. 30-40-იან წლებში. ქართ. წყაროების მიხედვით, ი. მ. მოიწია ბიზანტიიდან ქართლის მეფემ მირიანმა. მას თან ხლებია 2 მღვდელი და 1 დიაკონი, რ-ებსაც საეკლესიო წესით მოუნათლებთ ნინოს მიერ ახალგაქრისტიანებული მეფე, მისი სახლობა, წარჩინებულები და დანარჩენი მოსახლეობა. ი. მ-ს მონაწილეობა მიუღია მცხეთის საეპისკოპოსოს ჩამოყალიბებაში, მისი მონაწილეობითა და ზრუნვით აღუშრთავთ სალოცავი ჯვრები, აუშენებიათ ეკლესიები, მიუღიათ ზომები ქრისტი. რელიგ. გასავრცელებლად ახ. მხარეებში.

წყარო: ლეონტი მროველი, ცხოვრება ქართველთა მეფეთა, წგნ.: ქართლის ცხოვრება, ს. ყაუხჩიშვილის გამოც., ტ. 1, თბ., 1955; მოკცევაძე ქართლისა, წგნ.: ძველი ქართული აგიოგრაფიული ლიტერატურის ძეგლები, წგნ. 1, ილ. აბულაძის რედ., თბ., 1963.

ლო. ჯღამაია. **იოანე მთაწმიდელი** (ათონელი) (დაახლ. 920-1005), ქართველი სასულიერო მოღვაწე, მწიგნობარი. ერისკაცობაში - სამცხის ერთ-ერთი დიდებულთაგანი - ვარაზ-ვარე ჩორღვანელი. ბერად შედგა ოთხთა ეკლესიის ლავრაში. შემდეგ ბიზანტიაში, ოლიმპის მთაზე მოღვაწეობდა, სადაც მიიგვანა თავისი მცირეწლოვანი შვილიც, შემდეგში ექვთიმე მთაწმიდელი. 965 ექვთიმესა და რამდენიმე მოწაფესთან ერთად გადასახლდა ათონის მთაზე, ათანასე დიდის ლავრაში. ქართველებმა ჯერ იოანე მხარებლის ეკლესია ააშენეს, შემდეგ კი დამკვიდრდნენ ათონის ივერთა მონასტერში, რ-ის აღმშენებელი და პირველი წინამძღვარი ი. მ. იყო. მისი ბიოგრაფის გიორგი მთაწმიდელის გადმოცემით, ი. მ-მა, რ-საც დიდი წვლილი მიუძღვის ექვთიმეს განსწავლაში, ლიტ. მოღვაწეობისაკენ მოუწოდა მას: „ქართლის ქვეყანაჲ დიდად ნაკულუევან არს წიგნთაგან და მრავალნი წიგნი აკლან, და ვხვდავ, რომელ ღმერთსა მოუშაღლებია შენდა, აწ ილუაწუ, რაათა განამრავლო სასყიდელი შენი ღმრთისაგან“.

წყარო: გიორგი მთაწმიდელი, ცხოვრება იოანესი და ეფთხესი, გამოსაცე-

მად დაამზადა ივ. ჯავახიშვილმა, რედ. ა. შანიძე, თბ., 1946.

ლიტ.: კეკელიძე პ., ეტლუდები ძველი ქართული ლიტერატურის ისტორიიდან, [ტ.] 2, თბ., 1945.

ლო. ჯღამაია. **იოანე მინჩხი**, X ს. ქართველი პიმნოგრაფი; დას. საქართველოს (აფხაზეთის) მეფის გიორგი II-ის (922-957) თანამედროვე. წარმოშობით დას. საქართველოდან, სოფ. ინჩხიდან ყოფილა, რაზეც პისი ზედწოდება (მინჩხი) მიუთითებს. ვარაუდობენ, რომ პალესტინაში, სინის მთაზე მოღვაწეობდა. მისი პიმნოგრაფიული შემკვეთრება სწორედ სინურმა ხელნაწერებმა შემოინახა. მიქაელ მოდრეკილის „იადგარში“ (978-988) მოთავსებულია იამბიკური საზომით დაწერილი ი. მ-ის 4 საგალობელი (გამოაქვეყნა ი. ჯავახიშვილმა 1947). ქართ. პიმნოგრაფიაში მან შემოიღო ახ. სალექსო ფორმა *მინჩხური*.

თხზ.: [წიგნში] ინგოროვამ პ., ძველი ქართული სასულიერო პოეზია, წგნ. 1-ტექსტები, ტფ., 1913; ძველი ქართული ლიტერატურის ქრესტომათია, შედგ. სოლ. ყუბანიშვილის მიერ, [ტ.] 1, თბ., 1946.

ლიტ.: ინგოროვამ პ., თხზ. კრ. შვიდ ტომად, ტ. 3, თბ., 1965; კეკელიძე პ., ქართული ლიტერატურის ისტორია, ტ. 1, თბ., 1960.

ლო. ჯღამაია. **იოანე მოსხი** (დაახლ. 550 - დაახლ. 634), ბიზანტიელი მწერალი და საეკლესიო მოღვაწე. მისი ბიოგრაფიიდან ცნობილია მხოლოდ ის, რომ ბევრს მიგვაზრუნდა სირია-პალესტინის ქრისტი. კერებში თავის მოწაფესთან სოფრამ პალესტინელთან ერთად. აღრიდნევი ზიანდათ; რომ იგი წარმოშობით მოსხი ანუ მესხი იყო (როსევიდი, ალთიშვილი ლიპომანუსი); ეს აზრი შემდეგ განავითარეს შ. ნუცუბიძემ და ს. ყაუხჩიშვილმა, რ-ებიც თვლიდნენ, რომ ი. მ. თავის თხზულებებს ბერძნ. და ქართ. ენებზე წერდა. შ. ნუცუბიძის აზრით, მას ეკუთვნის აგრეთვე ქართ. მოკლე რედაქცია თხზულებისა „საბრძნე ბალავარისა“. ი. მ-ის სახელთანაა დაკავშირებული ბიზანტი. ლიტ-რაში ნოკელის ყანრის დამკვიდრება. ჩვენამდე მოაღწია მისი ნოველებების კრებულმა, რ-საც ბერძნ. ვერსიაში „ედიმონარი“ („მდელი“), ხოლო ქართ. ვერსიაში „სამოთხე“ ეწოდება; არსებობს აგრეთვე არაბ. ვერსია „ბუსთანის“ სახელწოდებით. ბერძნ. და ქართ. ვერსიების უძველესი ხელნაწერები X ს-ით თარიღდება.

თხზ.: ლიპომანო, ილ. აბულაძის გამოც., თბ., 1960; ალ-ბუსთანი, რ. გვარამიას გამოც., თბ., 1965.

ლიტ.: Нудубидзе Ш. И., К происхождению греческого романа «Варлаам Иоасаф», Тб., 1956.

ლო. ჯღამაია. **იოანე მტკვარე**, X ს. ქართველი საეკლესიო მოღვაწე, პიმნოგრაფი, მთარგმნელი. როგორც ტბეთის სახარების (955) მინაწერიდან ჩანს, 978-იდან ტბეთის ეპისკოპოსი ყოფილა, 995 კი მაწვეერელატი დაუდგენიათ. მიქაელ მოდრეკილის „იადგარში“ (978-988) დაცულია VII-IX სს. ბერძენ ავტორთა პიმნების თარგმანები, რ-ებიც ი. მ-ს ეკუთვნის. მის სახელთანაა დაკავშირებული ქართ. პიმნოგრაფიული ტერმინი *მოკაზმული*.

ბიბლ. იხ. სტ-თან იოანე მინჩხი.

ლო. ჯღამაია. **იოანე ნათლისმცემელი**, სახარებების (მათე, მარკოზი) თანამხად, იესო ქრისტეს უახლოესი წინამორბედი, რ-მაც მესიის (ქრისტეს) მოსვლა იწინასწარმეტყველა. ცხოვრობდა უდაბნოში (ბაბაედა ძველი ალექსიის წინასწარმეტყველს ილასს) ამხელდა საზ-პის ბიწიერებას და მოუწოდებდა მონანიებისაკენ; მონათლა მრავალ ებრაელი, აგრეთვე იესო ქრისტე მდ. იორდანეში. იოსებ ფლავიუსის (ახ. წ. I ს.) ცნობით, ი. ნ. პეროდე I-ის (I საუკ. I ნახ.) თანამედროვე იყო. პეროდე თავისი საყვარლის პერთიდადას საამებლად ი. ნ. საპრობილეში ჩასვა, შემდეგ კი თავი მოაკვებითა. სინამდვილეში ი. ნ-ის „კულტი-

ქრისტიანობაში უფრო ადრინდ. ებრ. სექტიდან უნდა შესულიყო.

მ. ნ-ის თემა აისახა მხატვრობასა (ა. ვეროკო, ლეონარდო და ვინჩი, პ. ბრეიგელი, ა. ივანოვი) და ქანდაკებაში (დონატელო, ო. როდენი და სხვ.). შუა საუკუნატურაში მ. ნ. ვედრების (ქრისტე, ლეთისმშობელი, მ. ნ.) კომპოზიციის ერთ-ერთი აუცილებელი ფიგურა იყო.

იოანე ორფანოტროსი (Ioannēs Orphanotrophos) (გ. 1043), ბიზანტიელი პოლიტიკური მოღვაწე. წარმოშობით პაფლაგონიელი, საჭურისი. დაწინაურდა იმპ. რომანოზ III-ის დროს; მ. ო-ის წყალობით დაწინაურდნენ მისი ძმებიც; ერთმა, — მიქაელმა, შემდგომში ცოლად შეირთო რომანოზ III-ის ქვრივი სოა და იმპერატორი გახდა (მიქაელ IV). იმპერიას ფაქტობრივად მ. ო. განაგებდა. ატარებდა კონსტანტინოპოლის მსახურეული და სავაჭრო ზედაფენისათვის ხელსაყრელ პოლიტიკას. მისმა პოლიტიკამ მსხვილ ფეოდალთა ობოზიცია გამოიწვია. მიქაელ IV-ის სიკვდილის შემდეგ მ. ო-მა ტახტზე აიყვანა თავისი დისშვილი მიქაელ V კალაფატი, მაგრამ ამ უკანასკნელმა იგი გადაასახლა. მ. ო. გარდაიცვალა გადასახლებაში. *ლ. მონანიძე.*

იოანე ოპროპირი (Ioannēs Chrysostomos) (344 და 354 შორის, ანტიოქია, — 14. IX. 407, კომანის ახლოს, პონტო). ქრისტიანული ეკლესიის ბიზანტიელი მოღვაწე. „ეკლესიის მამათაგანი“, მწერალი, ბრწყინვალე ორატორი. კონსტანტინოპოლის პატრიარქი 398-იდან. მიიღო საფუძვლიანი განათლება. მისი მასწავლებლები იყვნენ წარმართი ფილოსოფოსი ლიბანიოსი და თეოლოგი დიოდორუს ტარსუსელი. გამოდიოდა არიანელობის წინააღმდეგ. აქტიურად ერეოდა საერო და სას. ხელისუფალთა შორის ბრძოლაში, ბიზანტ. პოლიტ. ცხოვრებაში, რის გამოც ორჯერ (403 და 404) გადააყენეს პატრიარქობიდან და გადაასახლეს კუკუსში („მცირე არმენია“), აქედან კი 407 — ბიჭვინთში. მ. ო. გარდაიცვალა გზაში, კომანის ახლოს. მ. ო-ის მდიდარი ლიტ. მემკვიდრეობიდან ჩვენამდე მოაღწია ქადაგებებმა, რ-ებიც კარგად წარმოგვიდგენენ ფეოდალიზაციის გზაზე მდგარი ბიზანტ. საზ. ყოფას. მ. ო. დაურიდებლად ამხედდა საზ. ცხოვრების მანკიერ მხარეებს, საერო და საეკლ. ხელისუფალთა უსამართლობას. როგორც ყველაზე დიდი „საეკლესიო მამა“, ორატორი, ოქროპირი, იგი მეტად პოპულარული იყო ბიზანტ. მწერლობაში. მ. ო-ის შემოქმედებას კარგად იცნობს ძვ. ქართ. მწერლობაც.

ლიტ.: აბუღაძე ი., ქართული წიგნები იოანე ოქროპირის ცხოვრებისა და მისი გამოძახილი ძველ ქართულ მწერლობაში, ჟენიშის მთაბეჭ., 1944, ტ. 14.

რ. მიმინოშვილი.

იოანე ოპროპირი, საქართველოს კათალიკოს-პატრიარქი დაახლ. 1033—48. ადრე მოღვაწეობდა კალიპოსა და ათონის მონასტრებში იოანე და ექვთიმე მთაწმიდლებთან. კარგი მქადაგებელი ყოფილა, ამიტომაც უწოდებიათ ოქროპირი. მ. ო-ს დაუმტკიცებია მეღქმისედეკ კათალიკოს-პატრიარქის მიერ მცხეთის სვეტიცხოვლისათვის ბოძებული „დაწერილი“. აუვია ფოკის (ისტ. ჯავახეთი) ეკლესია, რ-ის ამშენებლო წარწერაში მოხსენიებულია თვითონ. ანტონ I-ის „წყობილისტყვაობაში“ მ. ო. დახასიათებულია როგორც გაპოჩინილი საეკლესიო მოღვაწე.

ლიტ.: ბერძენიძე ვ. ი., მცხეთის საბუთი XI საუკუნის, მის წგნ.: საქართველოს ისტორიის საკითხები, წგნ. 4, თბ., 1967; ფისკარიშვილი ვ., ჯავახეთის ეპიკრაფიკა როგორც საისტორიო წყარო, თბ., 1959.

ბ. ლომინაძე.
იოანე პავლე, რომის პაპები. მ. პ. I, ქრისტიანობაში აღბინო ლუჩიანი (Luziani) (17. X. 1912, ფონი დი კანალე, ჩინეციის ოლქი, — 28. IX. 1978, ვატიკა-

ნი, რომი), 263-ე პაპი (26. VIII.—28. IX. 1978). დაიბადა სოციალისტ მუშა-კლასტრის ოჯახში. 1935 ეკურთხა მღვდლად. 1973-იდან კარდინალი. საეკლესიო მწერალი. პაპობის ისტორიაში პირველმა მიიღო ორი სახელი, ნიშნად იმისა, რომ სურდა ორი წინამორბედი პაპის — იოანე XXIII-ისა და პაპლე VI-ის საქმეთა გაგრძელება.

მ. პ. II, ერისკაცობაში კაროლ ვოიტლა (Woityla) (დ. 18. V. 1920, ვადოვიცე, კრაკოვის მახლ.), 264-ე პაპი, აირჩიეს 16. X. 1978. პირველი პოლონელი პაპის ტახტზე. 1946 ეკურთხა მღვდლად. 1967-იდან კარდინალი. ცნობილია როგორც ავტორი მრავალი თხზულებისა ეთიკურ პრობლემებზე და პუბლიკაციებისა პოლ. კათოლიკურ პრესაში.

იოანე პატრიწი, XI—XII სს. ქართველი ფილოსოფოსი, ნეოპლატონიკოსი (გადმოცემით იოანე ფილოსოფოს ჭიმიგელსა უწოდებდნენ). ბიოგრაფიული ცნობები არ მოგვეპოვება, მხოლოდ XVIII ს. მწიგნობარნი იუწყებიან, რომ მ. პ. სამცხიდან იყო, დიდგვაროვანი ჩამომავლობისა. ახალგაზრდობაში სწავლობდა კონსტანტინოპოლში, მანგანის აკადემიაში, სადაც მას ასწავლიდნენ ბიზანტ. რენესანსის წარმომადგენლები: *მიქაელ ფსელოსი* და *იოანე იტალოსი*. მ. პ.-ს აქტ. მონაწილეობა მიუღია იდეურ მოძრაობაში, რ-საც იტალოსი მეთაურობდა. იტალოსის გასამართლებისა (1083) და მისი მიმდევრების დევნის შემდეგ მ. პ. პეტრიწის მონასტერში გადასახლდა. ერთ ხანს შავ მთაზე *ეფრემ მცირესთან* იყო, შემდეგ საქართველოში დაბრუნდა და სათავეში ჩაუდგა *გელათის აკადემიას*. მ. პ.-ის ფილოს. მემკვიდრეობა წარმოდგენილია თარგმანებითა და ორიგინ. თხზულებით („განმარტება პროკლესთვის დიადოხოსისა და პლატონურისა ფილოსოფიისად“). თარგმნა არისტოტელეს ორი თხზულება: „ტოპიკა“ და „განმარტებისათვის“ („პერი-პერმენეია“), ნემესიოს ემესელის „ბუნებისათვის კაცისა“ (გამოცემა 1914), პროკლეს „კავშირის ელემენტებისათვის“ („ეთეოლოგიის ელემენტები“), ამონიოს პერმეის „მოსახსენებელი ხუთთა ხმათადმი პორფირი ფილოსოფოსისა“ და „მოსახსენებელი ათთა კატილორიათადმი არისტოტელისათა“ (ზოგო მეცნიერი ამ უკანასკნელი თხზულების მთარგმნელად თვლის იოანე ტარიჭისძეს). არისტოტელეს ტრაქტატთა თარგმანებს ჩვენამდე არ მოუღწევია. „კავშირნი ღმრთისმეტყველებითნის“ პეტრიწისეული თარგმანი უძველესად ითვლება პროკლეს თხზულების მსოფლიოში ცნობილ თარგმანთა შორის. მ. პ.-ის „განმარტება“ შედგება შესავლის, პროკლეს „კავშირთა“ 211 თავისადმი დართული შესავლის, ვრცელი კომენტარებისა და ბოლოსტყვაობისაგან.

მ. პ.-ის ფილოს. შეხედულებანი განსაზღვრულია არა იმდენად ანტ. ფილოს. მემკვიდრეობით, რამდენადაც XII ს. ქართ. კულტურული და იდეური სფეროთი, საერო განწყობილებათა და მისწრაფებათა მზარდი აღმავლობით, რაც ყველაზე თანამიმდევრულად რუსთაველის ჰუმანიზმში გამოიხატა.

ჰუმანიზმის ერთ-ერთი ძირითადი იდეაა ამქვეყნიური სინამდვილის ღირებულების აღიარება, რაც, თავის მხრივ, შუა საუკუნეებისათვის დამახასიათებელი მიწისა და ზეცის დუალიზმის დაძლევის გულისხმობს. მ. პ.-ის, როგორც ფილოსოფოსის, ისტ. მოწოდება ამ იდეის თვორ. დასაბუთება იყო. ეს ამოცანა მის ფილოს. ნააზრევში გადაწყვეტილია ანტ. იდეების, კერძოდ, ნეოპლატონიზმის (პროკლეს) საფუძველზე.

სება“ ნეოპლატონიზმში და მ. პ.-თან ემანაციის (გამომდინარეობის, პეტრიწის ტერმინებით: „არსებითი გზავნის“, „წარმოობის“, „წარმოქმნის“, „წარმოარსების“) ცნების საფუძველზე ხდება. ემანაცია ხორციელდება შუალედი საფეხურების მეშვეობით. პირველ მიზეზსა და ხილულ სამყაროს შორის მოთავსებულია ღვთაებრივი რიცხვების, გონისა და სულის საფეხურები. პირველ მიზეზში ზეარსია, არსებობაზე აღმატებული და „უცნაური“ (შეუცნობელი). მისი განსაზღვრება მხოლოდ მიახლოებით შეიძლება და პრედიკატი, რ-იც მას მიეწერება, არის სიკეთე.

მ. პ.-ის ფილოს. მსოფლმხედველობის მნიშვნელოვანი მხარეა შეხედულება მიზეზობრიობაზე, რ-იც ვრცელდება პირველ მიზეზებსა და სამყაროს შორის არსებულ კავშირებზე. კავშირი მიზეზსა და შედეგს შორის ტრიადულია და სამი მიმართების მთლიანობას წარმოადგენს. პირველი მათ შორის იგივეობისა და მსგავსების მიმართებაა. ამ საფეხურზე შედეგი მიზეზშია, იგი არსებობს „თვისსა მიზეზსა შორის“ და განუსხვავებელია მიზეზისაგან. მეორე მიმართება შედეგის გამოყოფაა, მისი განსხვავება, განცალკევება, „სხვად ყოფნა“. ამ მიმართებით მოიპოვებს წარმოებულ არსს საკუთარ არსებობას. ამგვარად, შედეგი განსხვავებულიცაა მიზეზისაგან და მისი იგივეობრივიც, მსგავსიც. მიზეზსა და შედეგს შორის არსებული დიალექტ. მიმართების გარკვევის მიზნით მ. პ.-ს შემოაქვს ცნება, რ-ის მიხედვით, შედეგი მიზეზთან მიმართებაში არის „იგივე სხვა“. მიზეზ-შედეგობრივი კავშირის ამგვარი გაგება იძლევა საფუძველს არსის პირველ მიზეზში, საწყისში უკუდაბრუნებისათვის, რაც ამთავრებს არსის მთლიანობას და პერაგს მ. პ.-ის ფილოს. სისტემას. პირველ მიზეზისა და სამყაროს მიმართების პეტრიწისეული გადაწყვეტა მიდის სამყაროს მარადიულობისა და მისი წარმოქმნის აუცილებლობის აღიარებამდე. მესამე საფეხურია ინტუიცია, რ-იც გონის მეშვეობით ხორციელდება. ამ შემთხვევაში შეშველების საგანი თვით აზროვნებაშია მოცემული და შეშველება საგნის „მარტივად“. უშუალოდ წვდომის შედეგადაა მიჩნეული.

მ. პ.-მა ფილოს. ნაშრომების გარდა დაგვიტოვა მნიშვნელოვანი თარგმნილი და ორიგინ. ლიტ. მემკვიდრეობა: მან ბერძნულიდან ხელახლა თარგმნა ბიბლიური წიგნები და იოანე სინელის „კლემაქსი“ („კიბე“). ბერძნულიდანვე გადმოაქართულა მეტაფრასული პავიოგრაფიული საკითხავები—წმინდანთა ცხოვრებანი და წებანი (მაგ., ცნობილია თვორთარა ვაქსანდრიელისა და მერკვირის „ცხოვრებანი“, ზოსიმესა და ბარბარეს „მარტვილობანი“), აგრეთვე იოსებ ფლავიუსის საისტორიო შრომა „მოთხრობანი იუდაებრივისა სიტყუადასაბამობისანი“ („მსოფლიო ისტორია იოსიპოსისადა“), რ-ის თხუთმეტმა წიგნმა ჩვენამდე მოაღწია და სხვ. მ. პ.-მა დაწერა ორიგინ. ასკეტიკურ-მისტ. პოეტური ტრაქტატი „სათონებათა კიბე“, რ-საც საფუძველად დაედო „კლემაქსის“ ექვთიმე მთაწმიდლისეული ქართ. თარგმანი. გალექსა „სათვეო სუნაქსარი“ ანუ „გალობანი ყოველთა წმიდათანი“. მასვე მიაკუთვნებენ მცირე ზომის იამბიკურ ლექსებს, რ-თაგან ზოგს ჩვენამდე არ მოუღწევია.

მ. პ.-მა შექმნა ლიტ. სკოლა, აღზარდა მრავალი მოწაფე, გამოუჩნდნენ მიმდევრებიც. თავისებურია მისი ენა და სტილი. იგი ქმნიდა ახ. ფილოს. ტერმინოლოგიას, ბერძნ. დედანთან ზუსტი მიმართების მიზნით უხვად იყენებდა ქართ. ენის ბუნებისათვის შეუფერებელი მიმღებობანი კონსტრუქციების წინადადებებს, რაც ართულებდა მის სამწერლო ენას. მ. პ.-მა დიდი გავლენა მოახდინა ძვ. ქართ. ფილოს. აზროვნებაზე, საერო პოეზიასა და საისტ.

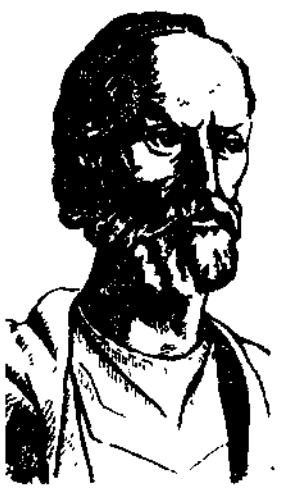

იოანე პეტრიწი. მოქანდაკე ი. ოქროპირიძე. 1951. თბილისის სახელმწიფო უნივერსიტეტი.

მწერლობაზე, განსაკუთრებით კი ანტონ I-ის ლიტ. სკოლაზე.

თხზ.: შრომები, ტ. ნუგუბიძის და ს. ვაუზ-ნიშვილის გამოც., ტ. 1-2, თბ., 1937-40; სათნოებათა კიბე, ი. ლოლაშვილის გამოც., თბ., 1968; Рассмотрение платоновской философии и Прохла Дядоха, пер. и исследование И. Д. Папичава, Тб., 1942; [წიგნ-ში] Антология мировой философии, т. 1, к. 2, М., 1969, с. 663-668.

ლიტ.: გოგობერიძე მ., რუსთაველი. პეტრიწი. პრელუდები, თბ., 1961, კ. 1, კ. 1, ლიტ. კ., ეტიუდები ძველი ქართული ლიტერატურის ისტორიიდან, [ტ.] 11, თბ., 1972; მისივე, ქართული ლიტერატურის ისტორია, ტ. 1, თბ., 1960; კუკავა თ., იოანე პეტრიწის მსოფლმხედველობა, თბ., 1971; მისივე, იოანე პეტრიწის წიგნი „ათორ თვისა“ („პროლოგია“), თბ., 1978; მელიქიძე ვ. დ., იოანე პეტრიწის ფილოსოფიურ შრომათა ენა და სტილი, თბ., 1975; ნუგუბიძე შ., ქართული ფილოსოფიის ისტორია, ტ. 2, თბ., 1958; ვაუზნიშვილი ს., ბერძნული ლიტერატურის ისტორია, ტ. 1, თბ., 1973; ხიდაშელი შ., ვსთეტიკური შეხედულებანი ქართულ ნეოპლატონიზმში (არეოპაგტიკა და პეტრიწი), კრ.: ქართული ფილოსოფიური აზრის ისტორიის ნარკვევები, [ტ.] 1, თბ., 1969; მისივე, იოანე პეტრიწი. ცხოვრება და მოღვაწეობა, თბ., 1956; М а р р Н. Я., Иоанн П е т р и ц к и й — г р у з и н с к и й н е о п л а т о н и к XI—XII века, СПб., 1909.

ო. ლოლაშვილი.

იოანე პრასპიტარი, შუა საუკუნეებში გავრცელებული ლეგენდების თანახმად, მღვდელმთავარი ქრისტიანი მეფე-მღვდელმთავარი ალმოსავლეთში, უძველესი ცხოვრების (1145), რ-იც ოტო ფრაიზინგერს (XII ს.) მიეკუთვნება, ი. პ. ცხოვრობდა სპარსეთს იქით. მან დაამარცხა სპარსეთისა და მიდიის მეფეები, შემდეგ კი იერუსალიმისაკენ გაემართა ჯვაროსანთა დასახმარებლად. შემდგომი დროის წერილობითი ძეგლებისა და მკვლევართა მიხედვით, ი. პ.-ის სამფლობელო მდებარეობდა აზიაში, ეთიოპიასა ან ინდოეთში, მისი რეალური პროტოტიპი კი რ-იმე აქაური მმართველი იყო. არის მოსაზრება, რომ ი. პ.-ის ლეგენდარული ტიპი უნდა ჩამოყალიბებულიყო იმ ინფორმაციის საფუძველზე, რ-მაც XII ს. I ნახევარში დას. ევროპაში დავით აღმაშენებლისა და დემეტრე I-ის შესახებ შეაღწია.

შ. ბადრიძე.

იოანე საბანის ძე, VIII ს. ქართველი მწერალი, პატიოგრაფი; ავტორი „აბო თბილელის წამებისა“, რ-შიც აღწერილია არაბი ჭაბუკის აბოს მარტვილობა, ქრისტიანობისათვის მისი თავდადება. აბო არაბეთიდან ქართლში გამოჰყვა ნერსე ერისთავს, აქ იგი გაეცნო ქრისტ. სარწმუნოებას, უარყო მამამადიანობა და მიიღო ქრისტიანობა. არაბებმა რამდენჯერმე დააპატიმრეს, მოსთხოვეს რჯულის უარყოფა და ქრისტიანობის ერთგულებისათვის წამებით მოკლეს 786. აბოს წამებას დიდი საზ. რეზონანსი ჰქონდა. ქართ. ეკლესიამ წმინდანად შერაცხა იგი. ქართლის კათალიკოსმა სამოელმა (780-790) საგანგებო წერილით მიმართა ი. ს. ძ-ს, აბოსთან დაახლოებულ პირს, და მისი წამების აღწერა სთხოვა. ი. ს. ძ-მ ქართ. პატიოგრაფიული მწერლობის ბრწყინვალე ძეგლი შექმნა (786-790), თხზულებას წაუმძღვარა სამოელ კათალიკოსის ეპისტოლე და თავისი პასუხი. კათალიკოსის მოკრძალებული ტონი გვაფიქრებინებს, რომ ი. ს. ძ. სავსე პირი უნდა ყოფილიყო. იგი დიდად განათლებული პიროვნება, სას. მწერლობის კარგი მცოდნე და გაწაფული მწერალი ყოფილა. საგარეოდ, ი. ს. ძ-ს ეკუთვნოდა აგრეთვე ერთი ძველი საგალობელი აბო თბილელის შესახებ, შემონახული ჭილვერატის იადგარში (IX-X სს.; ხელნაწ. ინ-ტი, H-2123).

„აბო თბილელის წამება“ ძვ. ქართ. პროზის შესანიშნავი ძეგლია. იგი წინასწარ შემუშავებული გეგმის მიხედვით არის დაწერილი და 4 თავისაგან შედგება. I თავი დამრიგებლობითი ზასიათისაა,

საუბარია აბოს მარტვილობის მნიშვნელობაზე, II და III თავებში აღწერილია აბოს ქართლში მოსვლა, მისი მოღვაწეობა და მოწამებობის აღსასრული; IV თავი პიროვნებაზე ხასიათს ატარებს და შეიცავს აბო თბილელის ქებას. თხზულების ეს ნაწილი ქართ. ორიგინ. პიროვნების უძველესი ნიმუშია. აბოს მარტვილობის აღწერით ი. ს. ძ-მ მიზნად დაისახა ეროვნ. თვითშეგნების განმტკიცება. ქართველთა ერთგულად განმტკიცების მიზნით არაბები ქართველებში მამამადიანობას ავრცელებდნენ. ასეთ ვითარებაში არაბი აბო თბილელის ქრისტ. სარწმუნოებაზე მოქცევა დიდმნიშვნელოვანი ფაქტი იყო. ი. ს. ძ-ს ერთად თვითმყოფობის შენარჩუნების ძირითად საშუალებად ქრისტ. სარწმუნოების ერთგული დაცვა მიაჩნია. აბოს წამების ფაქტი მან გამოიყენა მამამადიანობასთან შედარებით ქრისტიანობის უპირატესობის დასადასტურებლად და ეროვნ.-სარწმუნოებრივი სიამაყის გრძნობის გასაღვივებლად. მის თხზულებას დიდი მნიშვნელობა ჰქონდა არაბთა ბატონობით შევიწროებული და ეროვნ. გადაგვარების საფრთხის წინაშე მდგომი ქართველობისათვის. ი. ს. ძ-თვის დამახასიათებელია მკაცრად გააზრებული კომპოზიცია, თბრობის ლაღი და ნატოვანი მანერა, ღრმა დრამატიზმი. თხზ. შესანიშნავი ისტ. წყაროა VIII ს. ქართლის პოლიტ.-ეკონ. ცხოვრების, ეროვნ.-სარწმუნოებრივი იდეალების, საზ. ყოფის შესასწავლად. მოღწეულია X ს. ხელნაწერით. პირველად გამოსცა მ. საბინინმა (1882), მეორედ — კ. კეკელიძემ (1935), რ-მაც თხზ. თარგმნა რუსულად (1956). გერმანულად თარგმნა შულცემ (1905), ლათინურად — პეტერსმა (1934).

თხზ.: წამება წმიდისა და ნეტარისა მთაწამისა ქრისტისა ჰაბოასი..., წგნ.: ძველი ქართული აგიოგრაფიული ლიტერატურის ძეგლები, წგნ. 1, ილ. აბულაძის რედ., თბ., 1963.

ლიტ.: კეკელიძე კ., აღრიცხული ფოლკლორული ქართული ლიტერატურა, ტ. 1, 1935; მისივე, ქართული ლიტერატურის ისტორია, ტ. 1, თბ., 1960; ჯავახიშვილი ი. ივ., თხზულებანი თორმეტ ტომად, ტ. 8, თბ., 1977.

შ. თინათინი.

იოანე დრასანავარტი, იოანე დრასანავარტი, IX-X სს. სომეხი ისტორიკოსი, 897-იდან სომხ. კათალიკოსი. მისი შრომებიდან ცნობილია „სომეხი მამამთავრების რიგი“ და „სომეხთა ისტორია“, რ-იც მან გარდაცვალებამდე რამდენიმე წლით ადრე დაასრულა. ბოლო ნაშრომში აღწერილია სომხ. ისტორია „ქვეყნის დასაბამიდან“ X ს. I მეოთხედამდე. ნაშრომი შეიცავს საინტერესო ცნობებს შუა საუკ. სომხეთში კლასთა ბრძოლის, შინაფეოდალური ომების, პოლიტ. წყობილების, საერთაშ. ურთიერთ. პის, სოც.-ეკონ. მოვლენების, კულტურისა და, აგრეთვე საქართვე. ისტ. შესახებ.

თხზ.: სომხეთის ისტორია, ე. ცაგარეიშვილის გამოც., თბ., 1965.

ლიტ.: მელიქიძე თ. ბ. გ. ლ., ძველი სომხური ლიტერატურის ისტორია, თბ., 1941, A б е г я н М. X., История древнеармянских литератур, [пер. с арм.], Ер., 1975.

გ. მაისურაძე.

იოანე სანავარი, პერეთის მეფე დაახლ. 960-X ს. ბოლო, იშხანიკი ძე. თავის სამეფოს შეუერთა მარჯვ. ნაპირის ალბანეთის ნაწილი. მოვსეს კალანკატვაცი მას „ალბანეთის სამეფოს აღმდგენლად“ მოიხსენიებს. ი. ს-ს კეთილი დამოკიდებულება ჰქონდა აზერბაიჯანის სალაროდთა დინასტიის წარმომადგენლებთან (დეილემის მთავართა საგვარეულო) და ტაოს მეფე დავით III დიდ კუროპალატთან.

წყარო: История агван Мовсея Каганкатваци, пер. с арм., СПб., 1861, кн. 3, гл. 22.
ლიტ.: პაპუაშვილი თ., პერეთის ისტორიის საკითხები, თბ., 1970.

ო. პაპუაშვილი.

კუნების ფილოსოფოსი, პანთეისტური ხასიათის თბილეთ-იდეალისტური ფილოსოფიური სისტემის შემქმნელი. ნეოპლატონიზმი გაიზარა რაციონალიზმის ნიადაგზე. ძირითადი ნაშრომი „ბუნების დაყოფის შესახებ“ (867). მისი აზრით, ყოფიერება მოიცავს ოთხგვარ ბუნებას: 1. შემქმნელი, მაგრამ შეუქმნად, ბუნება — ღმერთი, როგორც ყოველივე არსებულის ერთადერთი წყარო. იგივე ქრისტიანული მოძღვრების „მამადღმერთი“; 2. შექმნილი და ამასთანავე შემქმნელი ბუნება — ღვთაებრივი იდეები, ლოგოსი, იგივე ქრისტიანული მოძღვრების „ძე ღმერთი“; 3. შექმნილი და არა შემქმნელი ბუნება — ერთეულ საგანთა, გრძნობად-აქტიური ქვეყანა, საგანთა მრავალსახიანობა, რ-იც ავლენს ერთთან იდეალურ სამყაროს. 4. შექმნადი და არა შემქმნელი ბუნება-ღმერთი, როგორც ყოველივე არსებულის სბოლო მიზანი. ი. ს. ძ-ს ფილოსოფია უკიდურესი რეალიზმი. პანთეიზმის გამო ი. ს. ძ-ს ებრძოდა კათოლიკე ეკლესია.

თხზ.: Opera quae supersunt omnia, P., 1865 (Patrologiae cursus completus, ser. latina, accur. J.-P. Migne, t. 122).

ლიტ.: გოგობერიძე ს., რწ. ფილოსოფიური თხზულებანი, ტ. 3, თბ., 1972; История философии, т. 1, [М.], 1940; Та г а р с к и й И., Сущность и происхождение философии Иоанна Скота Эригена, Хар., 1885; Samstak K., Die Dialektik des Johannes Skottus Eriugena, Wertheim am Main, [1930].

იოანე ტარიჭისძე, XI-XI სს. ქართველი მთარგმნელი. ანტონ I-ის „წყობილ-სიტყვაობაში“ (XVIII ს.) მის ეძღვნება ორსტროფიანი იამბიკო, რ-იც ნათქვამია: ი. ტ-მ „გვთარგმნა წიგნი, შევკმეო ველისა“, საქართველოში „სწავლა განკვირდა“. „ქართლის ცხოვრების“ ერთ-ერთი ნუსხის გვიანდელი მინაწერია მიხედვით, რ-იც ს-ს. ორბელიანს ეკუთვნის, ი. ტ. საზღვარგარეთ მოღვაწეობდა და დაახლ. 1114 დაბრუნდა საქართველოში თეოფილ ხუცესმონაზონთან და არსენ ივლითოვლთან ერთად. კ. კეკელიძე ი. ტ-ს ნეოპლატონიკოსად სანავს და მას მიაწერს ამონიოს ერმისის 2 თხზულების თარგმანს, რ-ებსაც სხვა მკვლევრები (ს. გორგაძე, ი. ლოლაშვილი) იოანე პეტრიწს მიაკუთვნებენ; გამოთქმულია მოსაზრება, რომ ალორმიკების ხანის მწერლებს შეიძლება ეროდეთ ი. ტ. იოანე პეტრიწში.

ლიტ.: იოანე პეტრიწი, სათნოებათა კიბე, ი. ლოლაშვილის გამოც., თბ., 1968; კეკელიძე კ., ქართული ლიტერატურის ისტორია, ტ. 1, თბ., 1960.

ი. ლოლაშვილი.

იოანე უპიწაყლო, იხ. ჯონ უპიწაყლო.

იოანე კონეოზის ძე, X ს. ქართველი პიროვნება. მის შესახებ ბიოგრაფ. ცნობები არ მოგვეპოვება. ავტორია მიქაელ მოდრეკილის „იადგარში“ (978-988) მოთხრობილი ვრცელი იამბიკური საგალობლისა „გალობანი ქრისტეს ნათლისღებისანი და ჰაბო ისმაილელყოფილისა ქართველისანი“. მას ტაო-კლარჯეთის ლიტ. სკოლის წარმომადგენლად მიიჩნევენ.

ბიბლ. იხ. სტ-თან იოანე მონჩისი.

ლ. ჯღამაია.

იოანე ლაზალი, VI ს. I ნახ. ბიზანტიელი მწერალი. ჩვენამდე მოღწეულია მისი პოემა „ღამის აბანოს ხოტბა“, რ-საც ლიტ. ისტ. თვალსაზრისით დიდი მნიშვნელობა აქვს საინტერესო ავართეო როგორც ხეყლოვნების ისტ. წყარო. პოემა შეიცავს 703 ჰეგზამეტრულ ტაეპს და იყოფა ორ წიგნად. თითოეულ ნაწილს წამდგარებული აქვს იამბური ტრიმეტრით გამართული შესავალი.

იოანე შავთალი, XII-XIII სს. ქართველი პოეტი, სასულიერო მოღვაწე. როგორც ზედწოდებიდან ჩანს, წარმოშობით სოფ. შავთიდან ყოფილა. მას მიეწერება ძვ. ქართ. ლიტ-რის კლასიკური ეპოქის

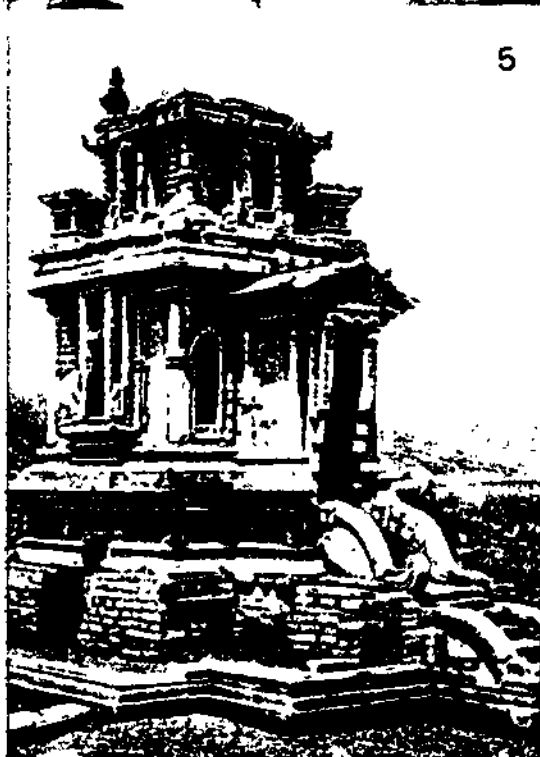

სტ. ინდონეზია. (1). 1. ქ. ბოგორის მიდამოები. უკანა პლანზე—სოლაგის მთები (კ. იავა). 2. ბანგის ყურე ქ. პადანგის მახლობლად (ცენტრ. სუმატრა). 3. ქ. მედანი. ერთ-ერთი უბანი (კ. სუმატრა). 4. ქ. ჯაკარტა. გენერალ სუდერმანის ქუჩა (კ. იავა). 5. პუნტადევას ჩანდი. დინგის პლატო. VII-VIII სს. 6. კ. ბალი. ბასაკიხის პურა (ტაძარი) I-XIV სს.



სტ. ინდონეზია (II). 1. ბუდას ქანდაკება. ბორობუდურის სამლოცველო. ქვა. დაახლ. 800. 2. თავი ბჰიშის ჩანდის ნიშიდან (პლატო დიენგი). ქვა. VII-VIII სს. ინდონეზიის კულტურის ინსტიტუტთან არსებული მუზეუმი. ჯაკარტა. 3. თავი სევეუს ჩანდიდან (ან პლაოსანის ჩანდიდან). ქვა. IX ს. ჯაკარტის მუზეუმი. 4. სცენა ვაიანგ-ტობენგის წარმოდგენიდან. 5. ლოკეშვარის სტატუა. შენდუტის ჩანდი (ბორობუდურის მანლობლად). ქვა. დაახლ. 800. ფრაგმენტი. 6. კადრი ფილმიდან „გასროლა კალიმანტანზე“. რეჟისორი ვ. სისი. 1962. 7. სცენა ვაიანგ-ორანგის წარმოდგენიდან „რამაიანას“ ეპოსის მიხედვით. ე. სურაკარტის დასი. 8. ხალხური საკრავების ორკესტრი - გამელანი. კუნძული იავა. 1921.



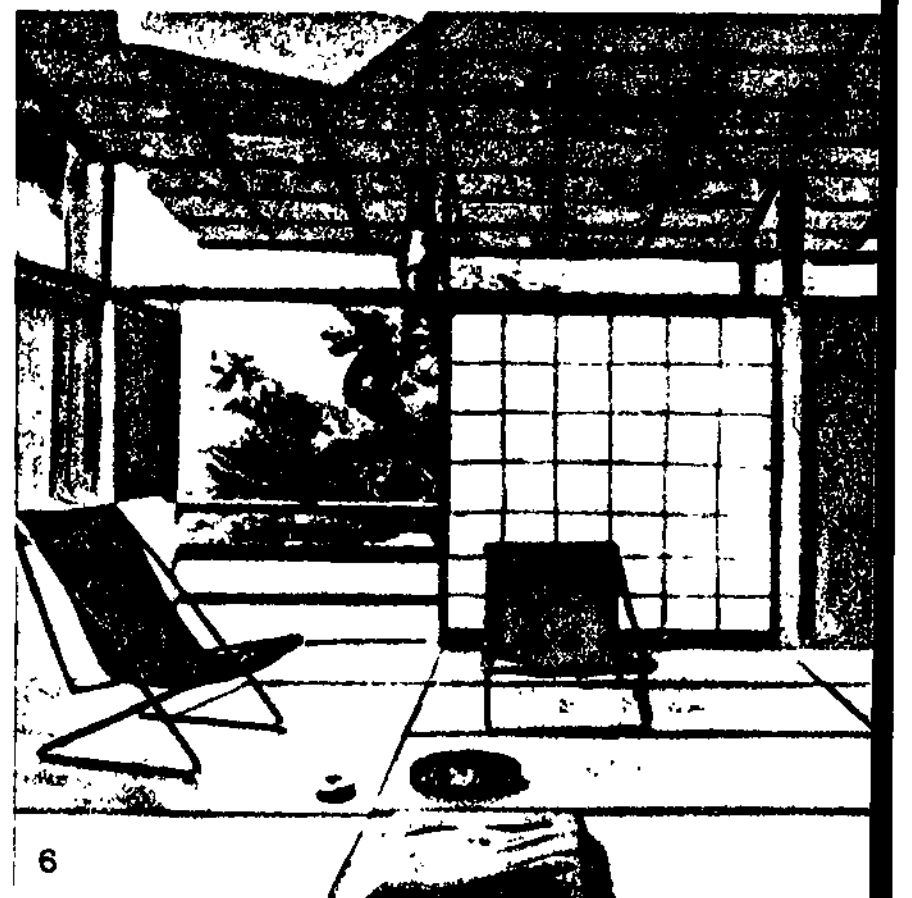
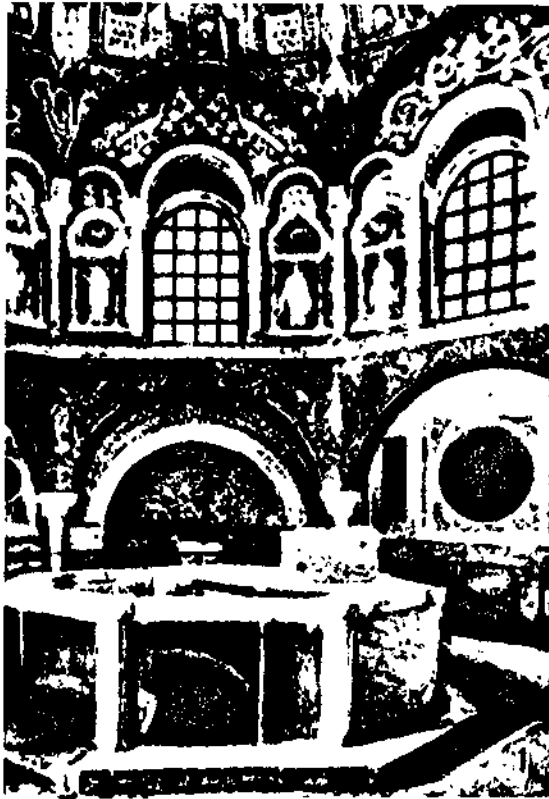

ინტერიერი. 1. მართლმადიდებელთა ბაპტიტერიუმი. რავენა. V ს. 2. სა-
პერკულანუმი. ძვ. წ. I ს. დასასრული — ახ. წ. I ს. დასაწყისი. ატროუმი.
აცხობრებელი სახლი პენზურსკ-პუესზე. კენტი. დაახლ. 1341. პოლი. 4.
ოსო. მიხეილის სასახლე (ახლანდ. რუს. მუზეუმი). ლენინგრადი. 1819-25.
ხი დარბაზი. 5. ვ. რასტრელი. დიდი (ეკატერინესელი) სასახლე
ინში. 1752-57. ანფილადა. 6. კ. ტანგე. არქიტექტორის საკუთარი სახ-
ტოკი. 1957. 7. ი. პოკროვსკი და სხვ. პიონერთა და მოსწავლეთა
ხლე ლენინის გორაკებზე. მოსკოვი. 1959-62. ზამთრის ბაღი. 8. ა. პოლი-
კი, დ. ვიტუხინი, ინე. ი. რაცკევიჩი და სხვ. პ. ტოლიატის
პიონერთა პანაკ „მორსკოს“ ხასტუმრო კორპუსი. არტევი. 1960-61. საცხ-
ობრებელი ნომერი.

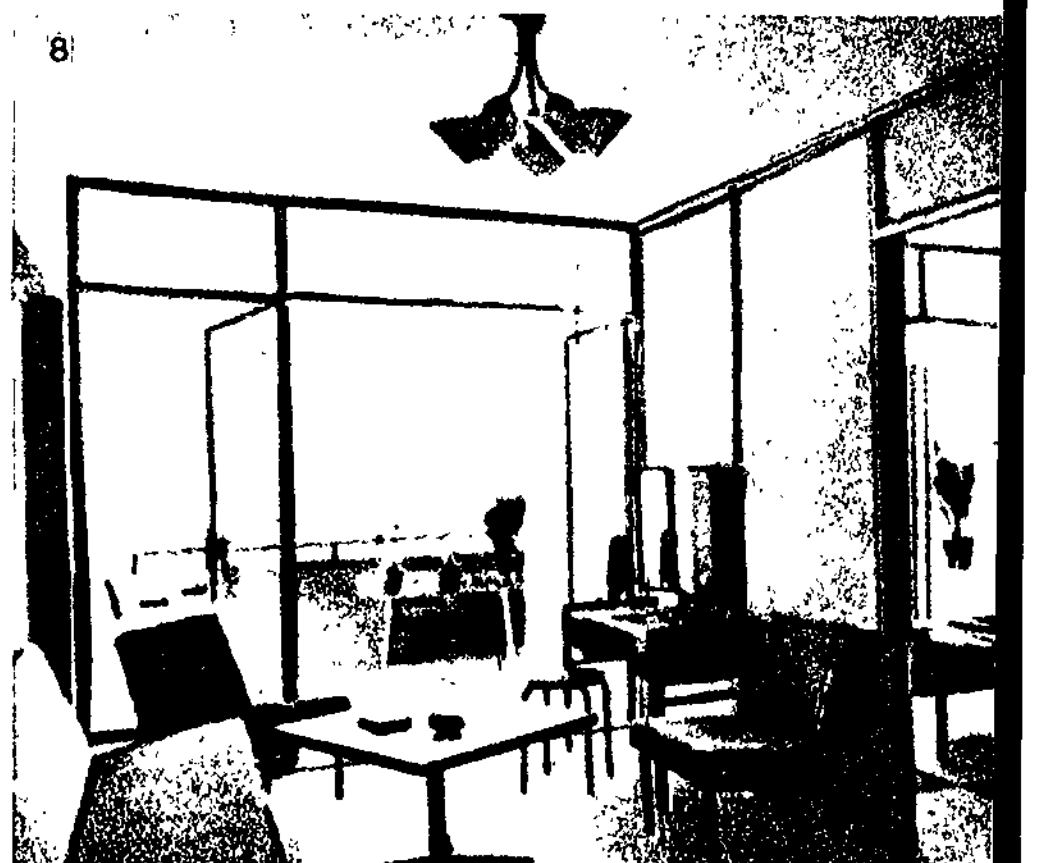
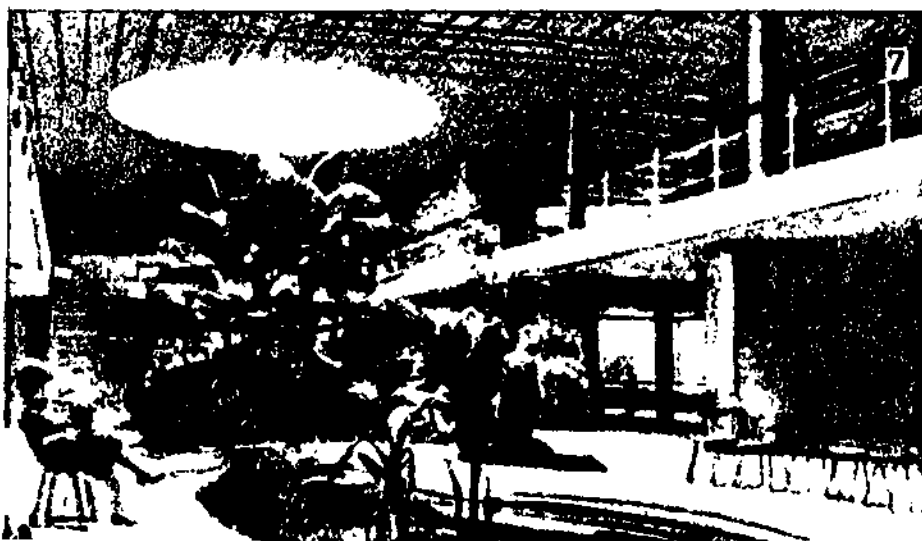



სტ. ირანი (I). 1. თეირანი, ქალაქის საერთო ხედი, უკანა პლანზე ელბურსის მთები. 2. ისპაანის ერთ-ერთი საცხოვრებელი კვარტალი. 3. გორგან-შაპრუდის გზა ქვეყნის ჩრდილოეთი ნაწილის მთებში. 4. თეირანის ერთ-ერთი ქუჩა, 5. აბადანის ნავთობგადამამუშავებელი ქარხანა.



სტ. ირანი (II). 1. ვაქილის მეჩეთი. შირაზი. XVIII ს. 2. საკრებულო მეჩეთი. გალერები. ისპანი. XIV ს. 3. მავზოლეუმი. გომბადე-ქაბუდის შარაფა. 1197. 4. საკრებულო მეჩეთი. ისპანი. სამხრეთ-დასავლეთი აივანი. XII ს. პორტალი გადაკეთებულია და შემოსილი 1475. 5. ხუროთმოძღვარი ალ-შაჰი. ოჯაიფ-ხოდანდეს მავზოლეუმი. სოლთანიე. 1305-13. 6. მინარეთი. ბესთამი. 1120. 7. მავზოლეუმი გომბადელი ყებერყუს მახლობლად. 1056. 8. ლოთფოლას მეჩეთი. ისპანი. 1603-18. გუმბათის ყელისა და გუმბათის ფრაგმენტი. 9. რუსთამ შირაზი. „ქეიფი“. XX ს. 10. კვეთილი სტუკო. პანელი სავედან. XII-XIII სს. ნატიფი ხელოვნების მუზეუმი. ბოსტონი. 11. აბდალაჰ ამერი. „ხადიჯე“. 1950-იანი წწ. 12. მონ მონსავერი. რეზა აბასის პორტრეტი. 1676. კერძო კუთვნილება. 13. ალარეზა. „დამჯდარი კაცი“. დაახლ. 1560. კერძო კუთვნილება. 14. რეზა აბასი. ქალის ფიგურა. 1629. კერძო კუთვნილება.

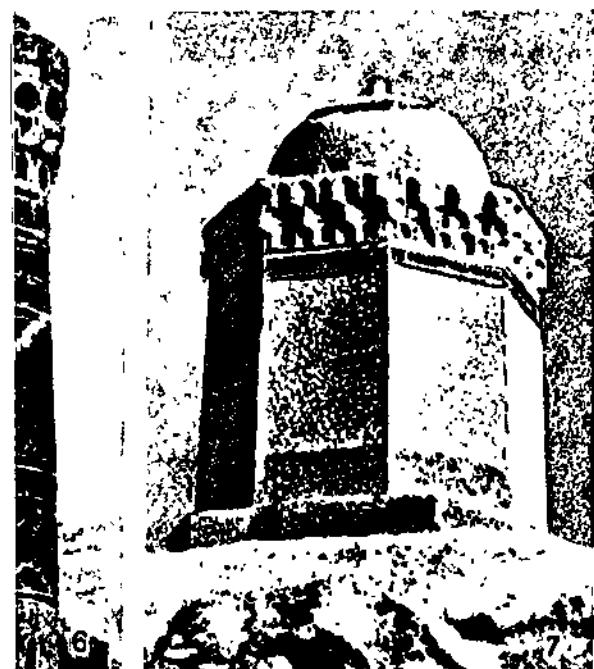

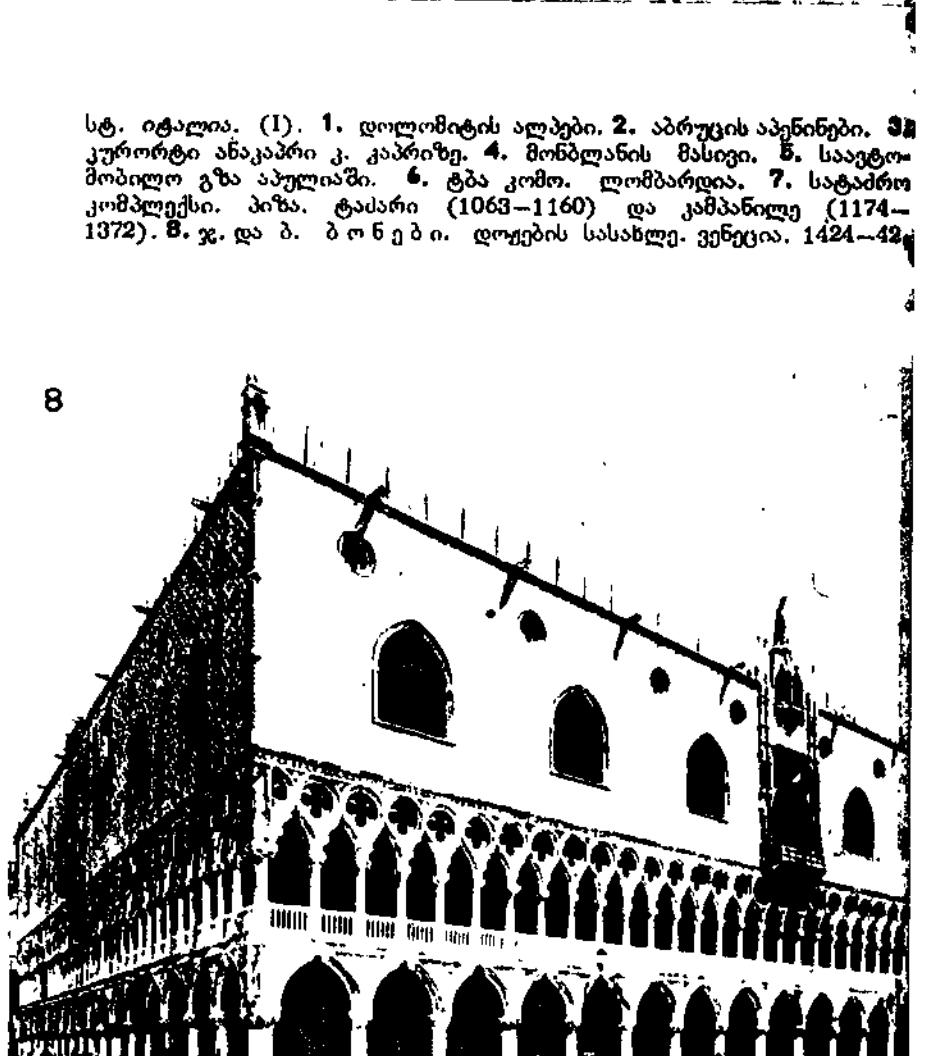
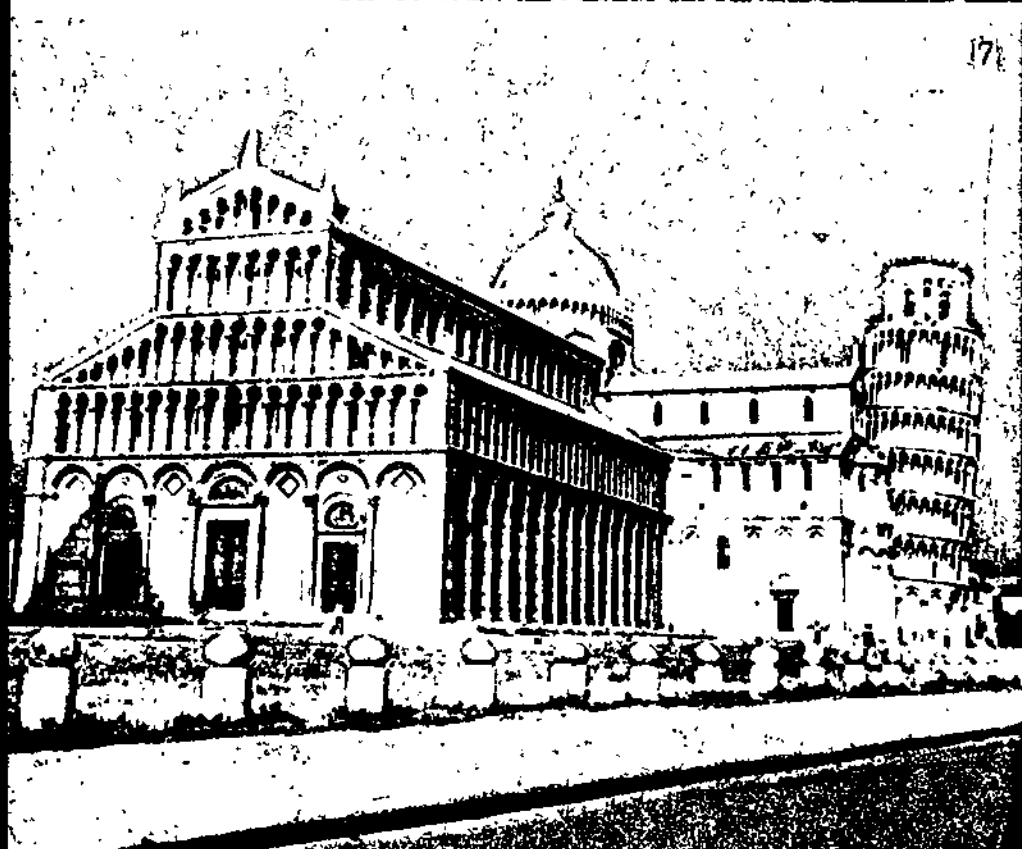
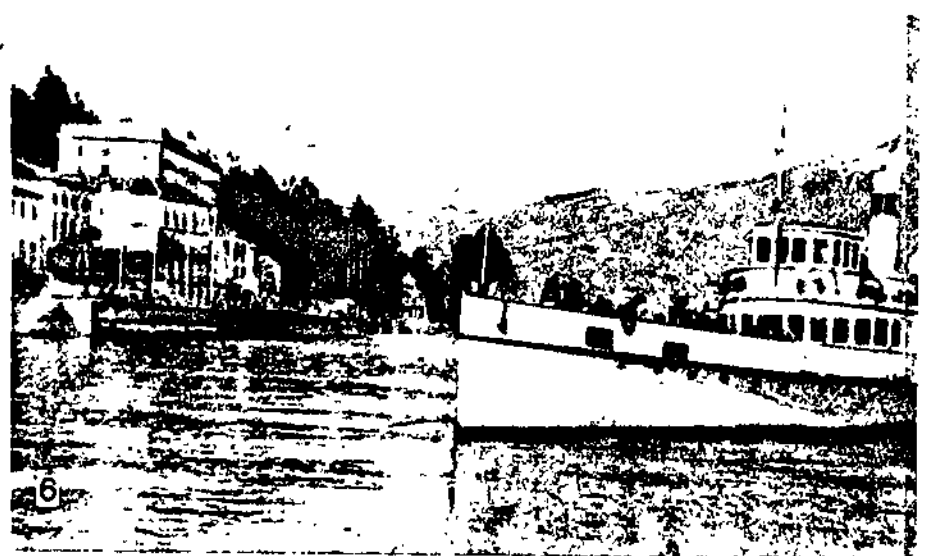
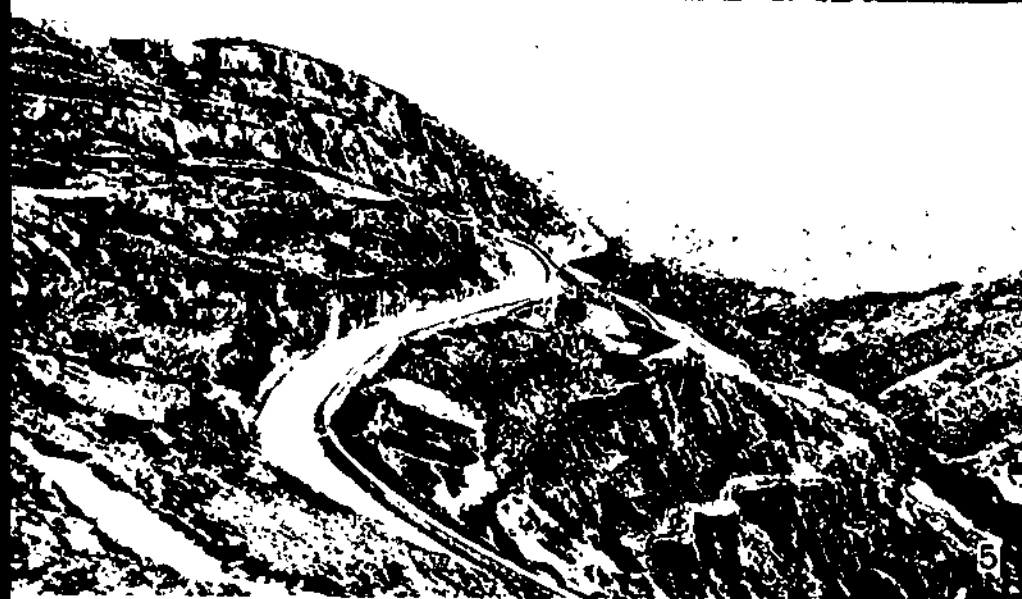

სტ. იტალია. (1). 1. დოლომიტის ალპები. 2. აბრუცის აპენინები. 3. კურორტი ანაკაპრი კ. კაპრიზე. 4. მონბლანის მასივი. 5. სააგლო-მობილო გზა აპულიაში. 6. ტბა კომო. ლომბარდია. 7. სატაძრო კომპლექსი. პიზა. ტაძარი (1063-1160) და კამპანილე (1174-1372). 8. ჯ. და ბ. ბონეზი. დოფების სასახლე. ვენეცია. 1424-42

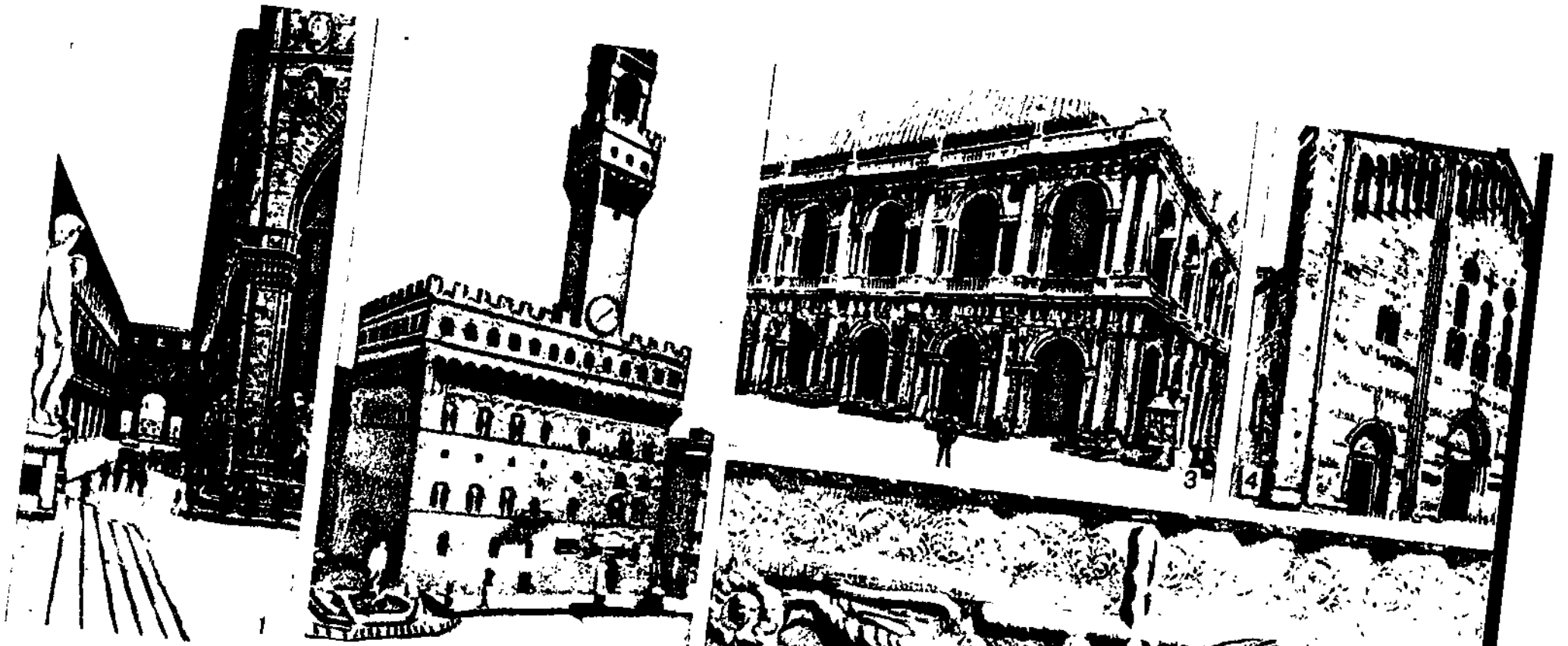

2.

სტ. იტალია (II). 1. ჯ. გაზარი, ბ. ბუონტალენტი. უფიციის სასახლე. 1560-85. 2. არნოლფო დი კამბიო. პალატო დელა სინიორია. დაიწყო 1298. ფლორენცია. 3. ა. პალადიო. ბაზილიკა. 1549-1614. ვიენცა. 4. სან-მიკელეს მარმარილო. 1178. პარმის ტაძარი. 5. ანტელამი. „გარდამოსნა“. ვარი“. ლუკას ტაძრის ფასადის რელიეფი. ქვა. დაახლ. 1233. 7. ჯოტო. „იუდას ამბორი“. დელ არენის კაპელის ფრესკა. დაახლ. 1305. პადუა. 8. ჯ. მორანდი. „ნატიურმოტი“. თანამედროვე ხელოვნების ეროვნული გალერეა. რომი. 9. ა. მ. დილიანი. „მადონაჩე ქალი“. კერძო კუთვნილება. პარიზი. 10. „მეფენახე“. ტაძრის პორტალის რელიეფი. ქვა. დაახლ. 1200. ფერარა. 11. კადრი ფილმიდან „ტაბილი ცხოვრება“. რეჟ. ფ. ფელინი. 1950. 12. სცენა ჯ. პუზინის ოპერიდან „ბოპემა“. „ლასკალას“ თეატრში. 1963.



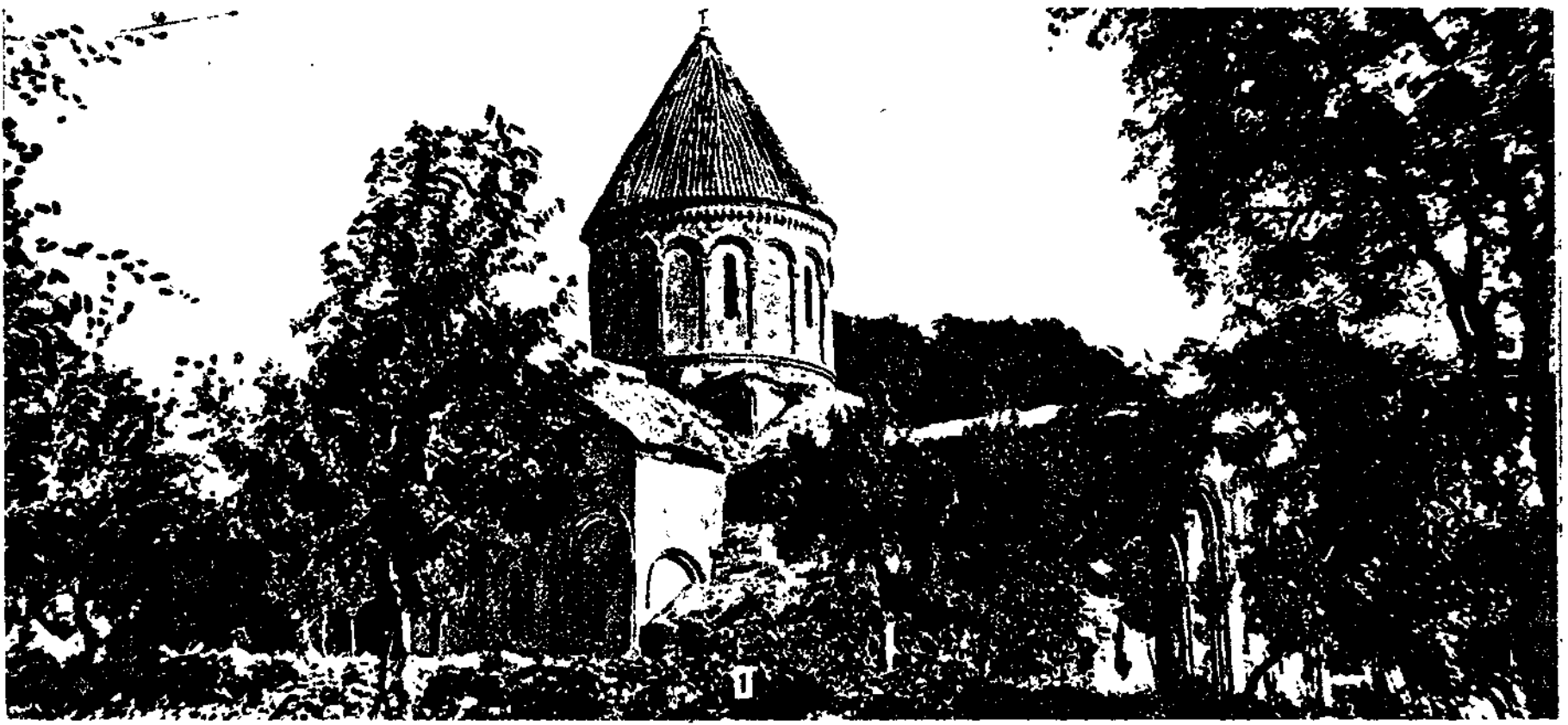

სტ. იშხანი. 1. ტაძარი. VII ს. საერთო ხედი. 2. საკურთხევლის აფხიდი. VII ს.



სტ. კაცბი. 3. ტაძარი, X-XI სს. შიგნა. გარშემოსავლელი. XI ს. I ნახევარი. საერთო ხედი.

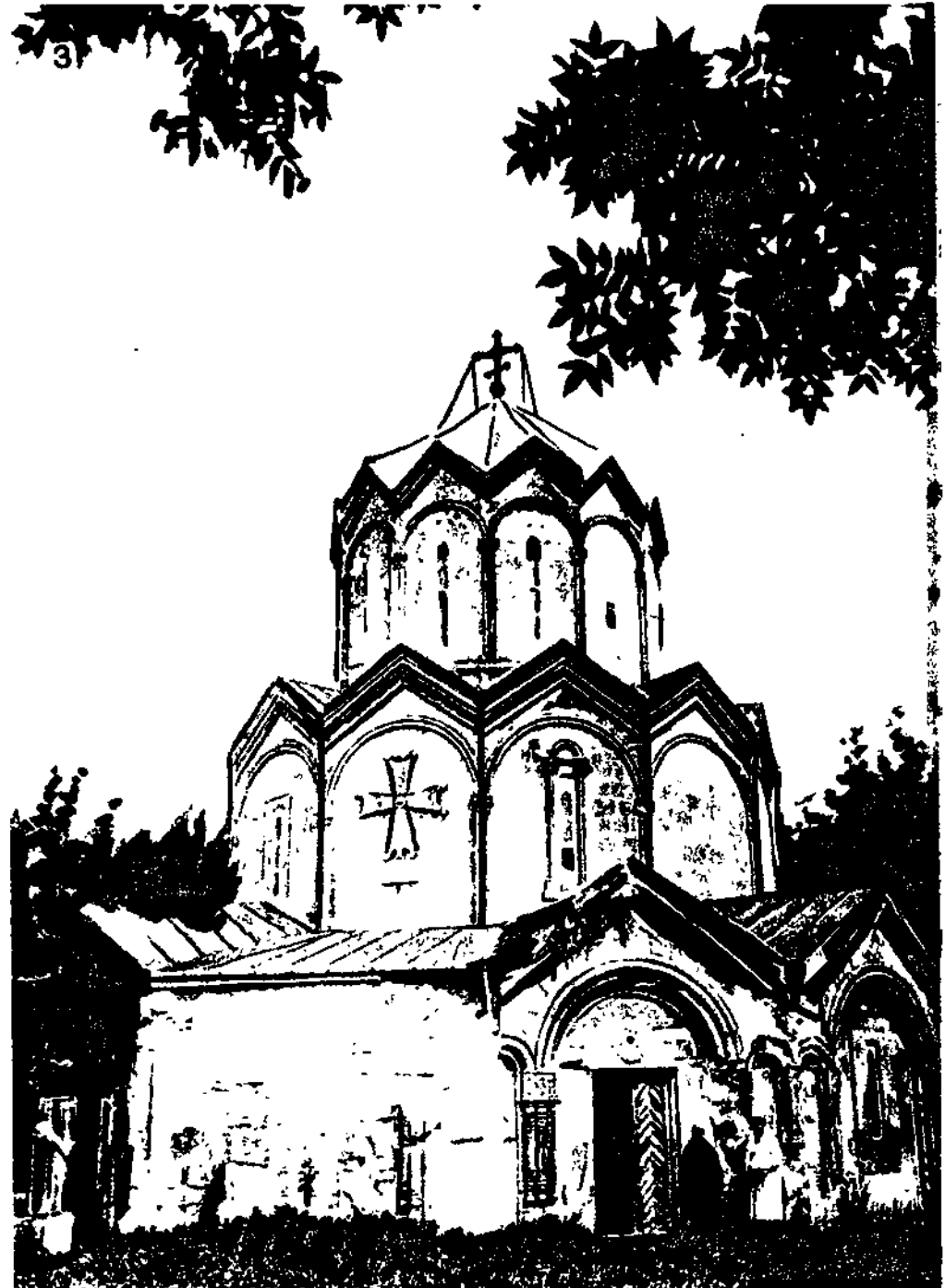

კელი „აბდულმესიანი“. „ქართლის ცხოვრების“ ცნობით, ი. შ. იყო „ფილოსოფო- და რიტორი, ლექსთა გამოთქმელი და ოღუაწებთა შინა განთქმული“. იგი ამარ მეფის თანამედროვე და სანდო პირი იყო. მემატრიანეთა ცნობით, თამარს ზღდა ვარძიასა და ოძრხეში ბასიანის რძოლის (1203) დროს, აქვე შეუთხზავს კალოზიანი ვარძიისა ღმრთისმშობლისანი“. მასვე მიეწერება სას. ხასიათის სხვა ხზულულებიც. ი. შ. სას. პირი ჩანს, რა- ეც მიუთითებს მის თხზულებებში გამოე- ჟინილი ღრმა საღვთისმეტყველო განათ- ება. ზოგ წყაროში მოხსენიებულია „ნე- არად“, „წმინდანად“. „აბდულმესიანში“ კი თავის თავს „მწირსა“ და „მსხემს“ უწ- ლებს.

ტხზ.: [წიგნში] ძველი ქართული ლიტე- ატურის ქრესტომათია, შედგ. სოლ. ვუბანე- ჰეილის მიერ, [ტ.] 1, თბ., 1946.

ს. ცაიშვილი.
იოანე ტეტეზი (Ioannes Tzetzes) (დაახლ. 110 — დაახლ. 1180), ბიზანტიელი პო- ჰი და ფილოსოფოსი. მოღვაწეობდა კონ- სტანტინოპოლში. ანტი. ეპოსის მიბამებით აწერა პოემა „ილიადა“. უფრო მეტად პოზილია როგორც კომპილატორი და ტ. ეპოქის ძველთა კომენტატორი. მისი იაგარი კომპილატორი ტხზ. თხუთმეტ- რველიანი საზომით დაწერილი „წიგნი ტორიათა“ ანუ „ხილიადები“ საისტ. ტიკვარული კრებულია, რ-შიც თავმო- ილია მითოლ. და ისტ.-ლიტ. ხასიათის აგალი ცნობა. ი. ტ-ს ეკუთვნის აგრეთვე ამროსის, ჰესიოდეს, არისტოფანეს, ლი- იფრონის, ნიკანდრესა და სხვ. ანტი. ავ- ართა თხზულებების განმარტება-სქო- იოები. ლიკოფრონის თხზულებების „ალე- ანდრას“ განმარტებებში ი. ტ. გვწვ- ას ძვ. კოლხეთთან დაკავშირებულ საყუ- ადლებო მითოგრაფიულ, გეოგრ. და ეთ- ვგრ. ცნობებს.

ლიტ.: უ რ უ შ ა ძ ე ა., ძველი კოლხეთი ჯონაეტების თქმულებაში, თბ., 1964.

იანე ჭიჭიკიანი, იხ. იოანე პეტრიწი.
იანე ჭყონდიდელი, ჭყონდიდის მთა- რებისკოპოსი დაახლ. 1060 — XII ს. ს-ის წლებში. იხსენიება სვინგელოზის ატულით. XI ს. 50-იან წლებში, ჯერ კი- ევ ერისკაცობაში, თავის ძმასთან პეტ- უთან ერთად თან ახლდა ბაგრატ IV-ს დედოფალ მარიამს კონსტანტინოპოლ- სი, ბიზანტი. იმპ. კონსტანტინე IX მონომა- ხის (1042—54) კარზე. აქ ისინი შეხვ- ინ ათონიდან ჩამოსულ გიორგი მთაწმი- ლს და ათონში დიდი შესაწირავი გაა- ანეს, რისთვისაც იოანეს და მის ძმას ონში აღაბი დაუწესეს. 1059 მან ბაგრატ -ის დავალებით ქ. ანტიოქიიდან საქარ- ეულში ჩამოიყვანა გიორგი მთაწმიდე- ი, რ-ის ინიციატივითაც იოანე ჭყონ- დელად აკურთხეს. ი. შ. დაეხმარა გი- ბგი მთაწმიდელს საქართველოში დარ- ეული საეკლ. საქმეების გამართვა-მო- სრავებაში; 1065 და 1066—67 ბაგრატ -ის ელჩი იყო ბიზანტი. იმპერატორის რზე. ამ ელჩობის დროს ი. შ-ს გიორგი ცესმონაზონისთვის უთხოვია დაეწერა ორგი მთაწმიდელის ცხოვრება.

წყარო: გ ი ო რ გ ი მ ც ი რ ე, ცხოვრ- ა გიორგი მთაწმიდელისაჲ, წგნ.: ძველი რთული აგიოგრაფიული ლიტერატურის ძეგ- ბი, წგნ. 2, ილ. აბულაძის რედ., თბ., 1967.
 ლიტ.: ბ ე რ ძ ე მ ე ი შ ე ლ ი ნ., სავა- რო ფეოდალურ საქართველოში, მის წგნ.: ქართველოს ისტორიის საკითხები, წგნ. 3, თბ., 1966.

ბ. ლომინაძე.
იანიკე (გვარად რ უ დ ნ ე ვ ი), სა- რთველოს ეგზარქოსი 1877—82. მისი ოსნობით 1879 თბილისში გაიხსნა ქალ- საეპარქიო სასწავლებელი, რ-იც მანამ- მცხეთაში, სამთავროს მონასტერთან ა (დაარსდა 1866); დააწესა საკვირაო ჰბრები სარწმუნოებისა და მორალის თე- ზე; წიგნის გარეშე კითხვის საღამოები ჩწმუნეთათვის. ი-ს ინიციატივით 1880 ილ. სემინარიასთან დაარსდა ანდრია ზველწოდებულის სახელობის რელიგ.

ბმობა; საქართვე. კოლონიზაციის მიზნით შეაკეთებინა ბიჭვინთის (1872), ახალი ათონის (1875), დრანდის (1882) მონასტ- რები, რ-თა გარშემოც შეიქმნა რუს კო- ლონისტთა დასახლებები. 1882 კიევის მი- ტროპოლიტად გადაიყვანეს.

იოანიტაპი, პ ო ს კ ი ტ ა ლ ი ე რ ე ბ ი, XII ს. დასაწყისში პალესტინაში ჯვაროს- ნების მიერ დაარსებული სასულიერო-რა- ინდული ორდენის წევრები. სახელი ეწო- დათ წმ. იოანე იერუსალიმელის პოსპიტ- ლის (სახლი მლოცველთათვის, ლათ. hos- pitalis — დაერდომილთა თავშესაფარ- ი) მიხედვით, რ-შიც I ჯვაროსნული ლაშ- ქრობის შემდეგ იყო ორდენის დამარსებე- ლი რაინდების რეზიდენცია. 1113 პაპმა დაამტკიცა ი-ის ორდენის წესდება. ი. ჯვარ- ოსნებისა და მლოცველთა მომსახურების გარდა მონაწილეობდნენ ჯვაროსნულ ლაშ- ქრობებში. XII—XIII სს-ში ორდენმა დიდ ძლიერებას მიაღწია, მას თავისი ქვეგან- ეოფები პქონდა დას. ევროპის მრავალ ქვე- ყანაში, ხოლო მიწის სამფლობელოები — ახლო აღმოსავლეთსა და დას. ევროპაში. აღმ-იდან ჯვაროსნების განდევნის შემდეგ ი. 1291 დასახლდნენ კ. კვიპროსზე, XIV ს. დასაწყისში — კ. როდოსზე (ე. წ. რ ო დ ო ს ი ს რ ა ი ნ დ ე ბ ი), 1530 — კ. მალტაზე (მ ა ლ ტ ი ს ო რ დ ე ნ ი). 1798 ი-მა დაკარგეს კ. მალტა, შემდეგ კი სხვა სამფლობელოებიც. 1834 ი-მა რეზი- დენცია რომში გადაიტანეს. XX ს. 70-იან წლებში ი-ს ორგანიზაციები პქონდათ გფრ-ში, ინგლისში, შვეიცარიასა და სხვ. ქვეყნებში. ეს ორგანიზაციები აერთიანე- ბენ დაახლ. 8 ათ. კაცს, უმეტესად არის- ტოკრ. წრებიდან. 1961-იდან (ახ. წეს- დებით) ორდენის წევრი შეიძლება გახ- დეს სხვა წრის წარმომადგენელიც. ორდენი ფორმალურად მიზნად ისახავს რელიგ. ქველმოქმედებას, ნამდვილად კი მის მოღ- ვაწვობას რეაქციული პოლიტ. ხასიათი აქვს.

იოახიმი (Joachim) იოჟეფ (იოზეფ) (28. VI. 1831, კიტზე, პრესბურგის მხ- ლობლად, — 15. VIII. 1907, ბერლინი), უნგრელი მეეოლინე, კომპოზიტორი და პედაგოგი. 1849—53 ვაიმარის სამეფო კარის ორკესტრის კონცერტმასტერი. 1853— 66 კონცერტმასტერი (1859-იდან კონ- ცერტდირექტორი) ქ. პანოვიში. 1868- იდან ბერლინის უმაღლესი სამუსიკო სკო- ლის დირექტორი და პროფესორი. 1869 დააარსა სიმებიანი კვარტეტი. ი-ის საშემ- სრულებლო მოღვაწეობამ ეპოქა შექმნა სავიოლინო ხელოვნებაში. ავტორია სავი- ოლინო თხზულებებისა, მ. შ. 3 კონცერ- ტის, საფორტეპიანო პიესების, კადენცი- ებისა და სხვ., აგრეთვე მეთოდური ხასია- თის ნაშრომისა „სავიოლინო სკოლა“ (ა. მოზერთან ერთად 1905).

იოახიმ ფლორენი (კ ა ლ ა ბ რ ი ე - ლ ი), ჯ ო ა კ ი ნ ო და ფ ი ო რ ე (Joachimus Florensis, Gioacchino da Fi- ore) (დაახლ. 1132, ჩელიკო, კალაბრია, — 20. III. 1202, ფიორე, კალაბრია), იტა- ლიელი მთაზროვნე, განდევნილი, ცისტერ- ციანული ორდენის მონაზონი. დაახლ. 1177-იდან — აბატის. 1191 გამოვიდა ორ- დენიდან და დააარსა მონასტერი სან-ჯოვან- ინი ფიორე (ახალი ფლორის ორდენის ცენტრი — აქედან მისი ზედწოდება), რ-ის წესდება თვით შეადგინა. ი. შ-მა შექმნა მწვალებლური მოძღვრება „იოახიმიზმი“, რ-საც აშკარად ანტიეკლესიური და ანტი- ფეოდ. ხასიათი პქონდა. ი. შ-ის მისტიკურ- ლვთისმეტყველურ თხზულებებში („ახალი და ძველი აღთქმის შეთანხმებანი“, 1519; „სახელმძღვანელო აპოკალიფსისათვის“, 1527) ქრისტ. სამების სამ პირს შეესაბა- მება კაცობრიობის ისტორიის სამი მსოფ- ლიო ერა, რ-იც მონობიდან თავისუფლე- ბისაკენ ვითარდება. ამ ერებიდან შესამე არის „სული წმინდის“ ერა, რ-იც დაახლ. 1200-იდან დაიწყო. ი. შ-ის მოძღვრებით,

ამ ერაში „დამყარდებოდა მუდმივი სამართ- ლიანობა“, განხორციელდებოდა სრული თავისუფლება, „დედამიწაზე მშვიდობისა და სამართლიანობის მუფება“ დამყარდე- ბოდა. ი. შ-ის მოძღვრებამ დიდი გავლენა მოახდინა XIII—XIV სს. სახალხო-ერეტი- კულ მოძრაობებზე.

იოზი, ბიბლიური პერსონაჟი. ეშმაკის შთაგონებით ღმერთმა ლეთისმოსავ ი-ს გამოსაცდელად მრავალი სატანჯველი მიუ- ვლინა, საბოლოოდ კი მოთმინებისათვის უხვად დააჯილდოვა. ი-ის სახელით ცნო- ბილი ბიბლ. წიგნის ავტორის ვინაობა გა- ურკვეველია. ჟანრობრივად ეს წიგნი განე- კუთვნება ძვ. აღმოსავლეთში გავრცელე- ბულ „სიბრძნის ლიტერატურას“. შედგე- ნილია დაახლ. ძვ. წ. V ს-ში. თბრობითი ნაწილი დაწერილია პროზით, დიალოგი ი-სა და მის მეგობრებს შორის პოეტური ფორმისაა. უძველესი ქართ. თარგმანი შემონახულია ოშკის ბიბლიაში (978).

ლიტ.: Bentzen A., Introduction to the Old Testament, Срл., 1962.

ბ. შანიძე.
იოზა (სანსკრ., სიტყვასიტყვით — კავში- რი, ერთობა, გონების კონცენტრირება, ძალა; ეს ტერმინი გვხვდება ზეპირიტყვი- ერების იმ ტექსტებში, რ-ებიც ძვ. წ. IX— VIII სს. ტრადიციებს უკავშირდება), 1. ფართო მნიშვნელობით — მოძღვრება და მეთოდი ადამიანის ფსიქიკის და ფსიქო- ფიზიოლოგიის მართვისა და უმაღლესი ფსიქ. მდგომარეობის მისაღწევად. ამ მნიშ- ვნელობით ი. ინდ. რელიგ. და ფილოს. აუ- ცილებელ ნაწილს შეადგენს და განიხი- ლება როგორც ეთიკური და რელიგ. იდეა- ლების (რ-ის უმაღლესი გამოვლინებაა ადამიანის სრული ხსნა მატერ. არსებობის ბორკილებისაგან) რეალიზაციის უმნიშ- ველოვანესი საშუალება.

2. ინდ. იდეალისტური ფილოს. ერთ- ერთი (ექვსიდან) ორთოდოქსალური სის- ტემა. მისი ფუძემდებელია ბრძენი პატან- ჯალი (ძვ. წ. II ს. — ახ. წ. II ს.?), ამი- ტომაც ამ სისტემას პატანჯალის სისტე- მასაც უწოდებენ. ი-ის სისტემის მიხედვით, ფილოს. და რელიგ. ჭეშმარიტებების შე- ცნობისა და პრაქტ. გამოყენებისათვის აუცილებელია სულიერი განწმენდა და ნათელი გონება, ამის მიღწევის საუკეთე- სო საშუალება კი ი. არის. ინდ. ფილოს. ჯველა სისტემა მოითხოვს ი-ის, როგორც ცხოვრების ფილოს. აუცილებელი პრაქტ. მზარის, გამოყენებას. ი-ის პრაქტ. გამოყე- ნების შესაძლებლობებზე ველებიც მიუთი- თებს. მათში ის აზრია გატარებული, რომ ი. ჩაწვდომის მნიშვნელოვანი მეთოდია და ინდ. ფილოს. სპირიტუალური ჭეშმარი- ტების რეალიზაციას წარმოადგენს. ი-ის სისტემა 4 ნაწილად იყოფა: 1 — სამად- შიპატა ი-ის ბუნებას, მიზანს და ფორმას ეძღვნება. ამ ნაწილში ი-ის მიღწევის სხვა- დასხვა მეთოდები განიხილება; 2 — სად- შანაპატა, ქმედობის ი., როგორც რაიმეზე გონების კონცენტრირების მიღწევის საშუა- ლება; 3 — ვიბჰუტიპადა აღწერს ი-ის შინაგან ასპექტებს, იმ ბუნებრივ ძალას, რ-ის შექმნაც შეიძლება ი-ის პრაქტიკაში გამოყენებით; 4 — კაივალაპადა იძლევა საბოლოო ხსნის (განთავისუფლების) ბუ- ნების და ფორმის აღწერას. აქ განიხილე- ბა „მე-ს“ ტრანსცენდენტულობის და სხვა სამყაროს რეალობა. ი-ის სისტემაში ინ- დივიდ. „მე“ (ჯივა) თავისუფალი სულია, გაერთიანებულია ფიზ. სხეულთან და უფ- რი მჭიდრო კავშირშია სათუთ სხეულთან, რ-იც გონებისაგან, გრძნობებისაგან და ინტელექტისაგან შედგება. „მე“ თავისი ბუნებით წმინდა ცნობიერებაა, იგი თავის თავს განიხილავს როგორც სუბიექტი (პუ- რუშა), რ-იც იბადება და იზრდება, დროთა განმავლობაში ბერდება და კვდება; ნამ- დვილად კი „მე“ გველა მოვლენაზე მად- ლა დგას. ი-ის მიზანია შეაფერხოს და შე- წვედოს გონების მოდიფიკაციები. ხსნა შესაძლებელია მხოლოდ სულიერი ჩაწვ-

დომის მეოთხედი, ამის მიღწევა კი შეიძლება განწმენდილი, მშვიდი და ნათელი ვიწროების დროს. O-ს თვითგანწმენდის რვა საშუალება აქვს: 1. იამა — თავის შეკავება, დათმენა (აკრძალულია ზიანის მიყენება სიცოცხლის ნებისმიერი გამოვლინებისათვის, სიცრუე, ქურდობა, სექსუალური იმპულსების თავაშეებულობა, სიძუნწე); 2. ნიამა — კულტურა (O-ის მიმდევარმა მაქსიმალურად უნდა განვიითაროს დადებითი ჩვევები: სხეულის მოვლა-განბანვით და სუფთა საჭმლის მიღებით, აგრეთვე გონების განწმენდა დადებითი ემოციების და გრძობების აღზრდით; ცხოვრებაში უნდა დაკმაყოფილდეს იმით, რაც თვითონ ძალდაუტანებლად მოიღოს, გაიკაოს, დაიმორჩილოს ხორცი სიცივის, სიცხის და სხვ. ასატანად); 3. ასანა — მდგომარეობა სხეულისა (სხეულის გამაჯანსაღებელი დისციპლინა, რაც განსაკუთრებით ამაგრებს ნერვულ სისტემას); 4. პრანაიამა — სუნთქვის ვარჯიში, გაკონტროლება; 5. პრატიკაპარა — გრძნობებისაგან განთავისუფლება; 6. დარანა — ყურადღება; 7. დიანა — ჭკრეტა; 8. სამდჰი — გონების კონცენტრირება რაიმეზე (ყურადღების დამახებია). ამტკიცებენ, რომ O-ის პრაქტიკა გამოყენებისას ადამიანები განსაკუთრებულ ძალას იძენენ: მათ შეუძლიათ ცხოველების და მხეცების მოშინაურება; ნებისმიერი ნივთის მიღება მხოლოდ და მხოლოდ სურვილით; წარსულის, აწმყოსა და მომავლის ამოცნობა. ზებუნებრივი ხილვების, ხმების, სუნის გამოწვევა; ისინი ვადიან ქვის კედლებში, ხედავენ დაკეტილ კარებს იქით, ხედავენ უჩინარნი, ერთდროულად სხვადასხვა ადგილას წანან და სხვ. ამავე დროს O-ის სისტემა მოუწოდებს ყველას არ გამოიყენონ O. მხოლოდ ამ მიზნებისათვის. O-ის მიზანია მხოლოდ სხვა ადამიანისა. ფსიქ. გამოკვლევებმა და ფსიქონალოგიის სკოლამ დიდი წვლილი შეიტანა ფსიქ. ცხოვრების ბნელი მხარეების შესწავლაში. ამ მხრივ O. იძლევა ადამიანის ჭეშმარიტი „მე-ს“ შეცნობის, თვითკონტროლისა და განწმენდის ზოგიერთ პრაქტიკ. მეთოდს. ბოლო ხანს O-ის ცნობილი წარმომადგენლები იყვნენ ვიეკანანდა (XIX ს. მიწურული) და იოგანდანდა (XX ს. 40-50-იანი წლები). თანამედროვე კლინ. მედიცინა და ექსპერ. ფსიქოფიზიოლოგია შეისწავლის O-ის ფსიქოფიზიოლ. პრაქტიკის გამოყენებებს.

ლიტ.: Чаттерджи С., Датта Д., Введение в индийскую философию, [пер. с англ.], М., 1955.

იოგანსონი ბორის ვლადიმერის ძე [13 (25). VII. 1893, მოსკოვი, — 25. II. 1973, იქვე], რუსი საბჭ. ფერმწერი, სსრკ სახ. მხატვარი (1943), სსრკ სამხატვრო აკად. მ. წ. (1947), სოციალ. შრომის გმირი (1968). სკკპ წევრი 1943-იდან. სწავლობდა მოსკ. ფერმწერის, ძეგლისა და ხუროთმოძღვრების სასწავლებელში (1912-18), ეწეოდა პედ. მოღვაწეობას. 1953-58 სსრკ სამხატვრო აკად. ვიცე-პრეზიდენტი, 1958-62 პრეზიდენტი, სსრკ მხატვართა კავშირის გამგეობის პირველი მდივანი (1965-68). მუშაობდა ისტ.-რევ. ჟანრში [„კომუნისტების დაკითხვა“, 1933; „ურალის ძველ ქარხანაში“ („დემიდოვის ურალი“), 1937, სსრკ სახელმწ. პრემია, 1941, — ორივე ტრეტიაკოვის გალერეა]. 1950 თანაავტორებთან ერთად შექმნა სურათი „ი. ი. ლენინის გამოსვლა კომკავშირის III ყრილობაზე“ (სსრკ სახელმწ. პრემია, 1951, ტრეტიაკოვის გალერეა). დაჯილდოებულია 3 ლენინის ორდენით, სხვა ორდენებითა და მედლებით.

იოგაზი ანატოლი ანატოლის ძე, ძველით დამაკავშირებელი სხვადასხვა ფორმისა და ზომის შემავრთებელქსოვილოვანი ზონრები ან ფირფიტები. O. ჩართულია სასახლურ ჩანთაში ან მის მახლობლად, ზოგჯერ კი გაჭიმულია ერთი და იმავე ძვლის ორ ნაწილზე (ე. წ. ც რ უ O.) და წარმო-

ქმნის დასაყრდენს, აპკს, რაც სხვადასხვა ხერხს სურავს (მაგ., მენჯის და ხ უ რ უ ლ ი ა პ კ ი). ძველებთან და სახსრებთან ერთად O. შეადგენს სამობრათ აპარატის პასიურ ნაწილს. O. შედგება აპარატი კოლაგენური და ელასტი. ბოჭკოებისაგან, რაც განსაზღვრავს მათ მექან. თვისებებს: სიმკვრივეს, სიმკვრეს, წელვადობასა და ელასტიკურობას (მაგ., მ ე ნ ჯ - ბ ა რ ძ ა ყ ი ს ი ოგ ა 350 კგ დატვირთვის უძლებს). გულმკერდის ღრუში კლავიკლა, ხოლო მუცლის ღრუში პერიტონეუმი წარმოქმნის შინაგანი ორგანოების დამაფიქსირებელ სეროზულ O-ს.

იოდ (ლათ. Iodum), I, ელემენტთა პერიოდული სისტემის VII ჯგ. ქიმ. ელემენტი, მიეკუთვნება ჰალოგენებს. ატ. ნომერი 53, ატ. მასა 126,9045, ტღ 113,5°C, ტდღ 184,35°C, სიმკვრივე 4940 კგ/მ³; მომავლ-მორუბო ფერის ლითონური ბზინვარების კრისტალები. ბუნებრივი O. შედგება ერთი სტაბილური ¹²⁷I იზოტოპისაგან. O. აღმოაჩინა ფრანგმა ქიმიკოსმა ბ. კურტიამ 1811.

დედამიწის ქერქში O-ის საშ. შემცველობაა მისი მიხედვით 4·10⁻⁵%. ცნობილია ბიოსფეროში წარმოქმნილი O-ის 8 ძიპერტული მინერალი. ბიოსფეროსათვის O-ის ძირითად რეზერვუარს მსოფლიო ოკეანე წარმოადგენს (1 ლ საშუალოდ 5·10⁻⁵ გ O-ს შეიცავს). თხევადი და აირადი O-ის მოლეკულები ორატომიანი (I₂), 700°C-ის ზევით გახურებისას და სინათლის სხივების ზემოქმედებით დისოცირდება. ჩვეულებრივ ტემპ-რაზე O. ორთქლდება, წარმოქმნის მკვეთრ სუნთან იისფერ ორთქლს (აქედან წარმოდგება მისი სახელწოდება — ბერძ. iodes ioeides — იისფერი). სუსტად გაცხელებისას O. ქროლდება და ბზინვარე თხელ ფორფიტებს წარმოქმნის. O. ცუდად იხსნება წყალში, კარგად — გოგირდნახშირბადში, ორგ. გამხსნელებში და იოდიდების წყალხსნარებში.

ნაერთებში O. ამჟღავნებს ცვალებად ვალენტობას (-1, +1, +3, +5, +7). ქიმიურად აქტიურია, მაგრამ ქლორსა და ბრომთან შედარებით ნაკლებ რეაქციისუნარიანია. სუსტად გაცხელებისას ენერგიულად ურთიერთქმედებს ლითონებთან და იოდიდებს წარმოქმნის. წყალბადთან ურთიერთქმედებს მხოლოდ გაცხელების დროს და წარმოქმნის იოდწყალბადს. წყალში გახსნისას O. ნაწილობრივ ურთიერთქმედებს წყალთან (I₂+H₂O⇌HI+HIO), სახამებელს მუქ ლურჯად ღებავს; ამ თვისებას იყენებენ ანალიზურ ქიმიამში O-ის აღმოსაჩენად.

სსრკ-ში O-ის მიღების სამრეწვე. ნედლეულს ნავთობის ჭაბურღილების წყლები წარმოადგენს; O-სა და მის ნაერთებს უმთავრესად იყენებენ მედიცინაში, ანალიზურ ქიმიამში, ორგ. სინთეზსა და ფოტოგრაფიაში, აგრეთვე მრეწველობაში (მაღალხარისხიანი ლითონების მისაღებად).

ლიტ.: Ксензенко В. И., Стаценевич Д. С., Технология брома и йода, М., 1960.

იოდ იმედიცინაში O-ის პრეპარატებს ახასიათებს ანტიბაქტერიული და ანთების საწინააღმდეგო მოქმედება. გაუსნებოვნებისათვის O-ით ამუშავენ საოპერაციო არეს. ორგანიზმში მოხვედრილი O-ის პრეპარატები მოქმედებენ ნივთიერებათა ცვლაზე, აძლიერებენ ფარისებრი ჯირკვლის ფუნქციას, მცირე დოზა (მიკროდოზი) კი პირიქით აკნინებს ფარისებრი ჯირკვლის ფუნქციას. O. ამცირებს ქოლესტერინის რაოდენობას სისხლში, ამიტომ მას იყენებენ ათეროსკლეროზის სამკურნალოდ. O-ის ხანგრძლივი მიღებისას ვითარდება იოდოზიზმი მოვლენები: სურდო, ჭინჭრის ციება, ნერწყვისა და ცრემლის გაძლიერებული დენა, გამოწყარვი კანზე და სხვ. არ შეიძლება O-ის პრეპარატების მიღება ფილტვის ტუბერკულოზის, ორსულობის, თირკმლების ქრონ. დაავა-

დების, ჰემორაგიული დიათეზის დროს. რადიოაქტი. O-ს ფართოდ იყენებენ ფარისებრი ჯირკვლის ფუნქციური მდგომარეობის დასადგენად და ზოგიერთი დაავადების სამკურნალოდ. განსაკუთრებით საშიშია რადიოაქტი. O. ბავშვებისათვის, ვინაიდან მათი ფარისებრი ჯირკვლი 10-ჯერ უფრო პატარაა, ვიდრე მოზრდილებსა, ამასთან, განსაკუთრებით რადიომტრთობიარეა. **იოდინი** (ლათ. Iodine), იოდის ქიმ. ნაერთები სხვ. ელემენტებთან. ლითონთა O-ის უძრავლესობა იოდწყალბადმეყვას მართლდება. ელემენტთა პერიოდული სისტემის I და II ჯგ. ლითონების O. ტიპური მართლდება. მათი უძრავლესობა კარგად იხსნება წყალში სპირტსა და სხვ. პოლარულ გამხსნელებში III, IV, V, VI ჯგ. ლითონთა აგრეთვე არალითონთა (B, Si, P, As, Sb) O. ადვილდნობადნი არიან, იხსნებიან არაპოლარულ გამხსნელებშიც. გახურებისას ადვილად დისოცირდებიან ელემენტად და იოდად, ამ პროცესს იყენებენ განსაკუთრებით სუფთა ნივთიერებების (ტინტანა, ცირკონიუმი და მრ. სხვ.) მისაღებად. O-ს ღებულობენ ელემენტების უშუალო ურთიერთქმედებით, ჟანგულების ან კარბონატების მოქმედებით იოდწყალბადმეყვასთან და სხვ. ხერხებით.

იოდლი (Jodl) ალფრედ (10. V. 1890, ვიურცბურგი, — 16. X. 1946, ნიურნბერგი), გერმანიის ფაშისტური არმიის გენერალ-პოლკოვნიკი (1944). I მსოფლიო ომის (1914-18) მონაწილე. შემდეგ რაიხსვერში მსახურობდა საშტაბო თანამდებობებზე. 1939 აგვ. — 1945 მაისში იყო ფაშისტური გერმანიის შეიარაღებული ძალების ოპერატ. ხელმძღვანელობის შტაბის უფროსი, ჰიტლერის მოთვარი მრჩეველი ოპერატიულ-სტრატეგიულ საკითხებში ომის დასასრულს დასავლეთის ფრონტზე იყო. 1945 წ. 7 მაისს აღმ. კ. ღენიციის დაჭვებით რეიხსში ხელი მოაწერა გერმ. შეიარაღებული ძალების საერთო კაპიტულაციას დას. მოკავშირეებთან. 1946 წ. ოქტ. საერთაშ. სამხ. ტრიბუნალმა ნიურნბერგში სასიკვდილო განაჩენი გამოუტანა როგორც სამხ. დამნაშავეს და ჩამოაბრჩეს.

იოდმანანი, იბერიის (ქართლის) სტ. მეფოს პოლიტიკური მოღვაწე II ს-ში, მეფე ქსეფარხუის ეწოსმომღვაწე. მოხსენიებულია არმაზის ბილინგვამში.

იოდმანა, HIO₄, არაორგანული მყავა წყალთან წარმოქმნის რამდენიმე ნაერთს: O-ის ზოგადი ფორმულა (HIO₄)_n · (H₂O)_m. ასეთ ნაერთებს განიხილავენ როგორც რთულ მრავალფუძიან მყავებს (H₃IO₅, H₄I₂O₉, H₅IO₆). O-ის მართლბი — პერიოდატიები მდგრადი, ძლიერი მყავიანი ნაერთებია; ელემენტები მხოლოდ 250-300°C-ზე, დეგულობენ იოდატების ქლორით დაქანავისას ტუში არეში იყენებენ ქიმ. რეაქტივებად.

იოდმეტრი (იოდი და ბერძ. metreo-ვზომავ), ტიტრირების ანალიზის მეთოდი, რაც ემყარება ჟანგა-აღდგენით რეაქციის I₂+2e⇌2I⁻ გამოყენებას. O-ის მეთოდით საშუაარსად აღმდგენებს (გვ. გირდწყალბადს, 2-ავლენტოვან კალის მართლებს და სხვ.), რ-ებიც აღადგენენ ელემენტურ იოდს I⁻ იონამდე, და მყანავებენ (ქრომ- და მანგანუმეყვას და სხვ.). რ-ები ჟანგავენ I⁻ იონს ელემენტურ იოდამდე ტიტრინისას საშუალო სხნადად იყენებენ იოდისა და ნატრიუმის იოსულფატს სხნარებს, ინდიკატორად კი — სახამებელს.

იოდფალბადი, HI, იოდის წყალბად ნაერთი; მკვეთრი სუნის უფრული აირი ნესტიან ჰაერზე ძლიერ ბოლავს, ამ დროს წარმოქმნება იოდწყალბადმეყვას უწყ. რიფესი წვეთები; ტღ 5,9°C, ტდ 35,9°C. O. არამედვეგი ნაერთია, ტემპ-რამომატებისას დისოცირებს (2HI⇌H₂+I₂) კარგად იხსნება წყალში. მიღება იოდოორთქლისა და წყალბადის ურთიერთქმედებით კატალიზატორის თანაობისას (500°C)



ბ. იოგანსონი.



ბ. იოგანსონი. სსრკ სახალხო არტისტის ე. ნემიროვიჩი-დანენკოს პორტრეტი. 1948. მოსკოვის სამხატვრო აკადემიური თეატრის მუზეუმი.

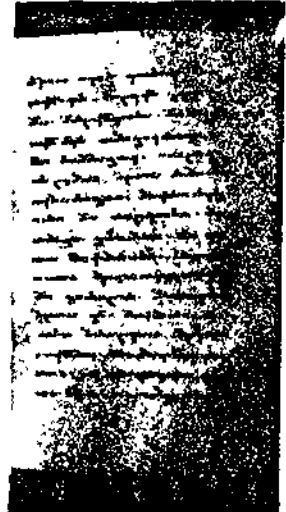

იოვანე მედი. წმინდანთა ცხოვრების კრებული. ფრაგმენტი. XI ს. საქ. სსრკ მეცნიერებათა აკადემიის ხელნაწერთა ინსტიტუტი, თბილისი.

იოლფსალგადემა, HI, ოდესკალბადის წყალხსნარი, ძლიერი მკვება, უფერული, მკვეთრი სუნის სითხე, სინათლეზე ფითლდება. გასაყიდი მკვება დაახლო. 45% HI შეიცავს. მისი სიმკვრივეა 1500 კგ/მ³. 0-ს იყენებენ იოდიდების მისაღებად.

იოენსუუ (Joensuu), ქალაქი აღმ. ფინეთში, პიუპიასელკის ტბის (საიმის ტბების სისტემა) ნაპირზე. პოპიოსი-კარიალის ლიანის აღმ. ცენტრი. 43 ათ. მცხ. (1977). საავტრო-სატრანსპ. ცენტრი. ხე-ტყის დასაცურებელი ნავსადგური. დახერხილი ხე-ტყისა და ფანერის წარმოება.

იოპაქიში, დას. საქართველოს („აფხაზეთის“) კათალიკოსი დაახლო. XV ს. 70-იან წლებში, ცაიშელ-ბედიელი (ცაიშისა და ბედიის მთავარეპისკოპოსი). დას. საქართვე. მაშინდელი პოლიტ. მმართველების — ბაგრატ VI-ის, დადიანისა და გურიელის სურვილით კათალიკოსად აკურთხა არა სრულიად საქართვე. კათალიკოს-პატრიარქმა, არამედ დას. საქართველოში შემთხვევით ჩამოსული იერუსალიმისა და ანტიოქიის პატრიარქმა მიქაელმა (1470/74—84). ამ აქტით მათ ხელი შეუწყვეს საქართველოში პოლიტ. განკერძოებულობის გაღრმავებას. 0-ს კათალიკოსად დადგინასთან დაკავშირებით პატრიარქ მიქაელის სახელით შედგა კანონიკური ძეგლი „მცხედა სასაჯულო“, რ-იც განსაზღვრავდა და აწესრიგებდა სრულიად აფხაზეთის კათალიკოსის იურისდიქციას, მოქმედ საეკლ. დისციპლინურ და რელიგ.-სარწმუნოებრივ ნორმებს, სასჯელს და სხვ. წყაროებში 0. დახასიათებულია როგორც საეკლ. საქმეების ენერგიული გამგებელი, რ-იც განსაკუთრებით ზრუნავდა საკუთრივ აფხაზეთში ქრისტიანული რელიგ. დახერხვა-განმტკიცებისათვის. 0-ს ამაგი დაუდგია იერუსალიმის ქართველთა ჯვრის მონასტრისათვის, ამის გამო იქ საუკუნო აღაბი დაუწესეს.

იოპანე, VIII ს. ქართველი პოლიტიკური მოღვაწე, ქართლის ერისმთავრის არჩილის ძე. „მატიანე ქართლისაჲს“ ცნობით, მამის მოწამებრივი სიკვდილის შემდეგ, 0. დას. საქართველოში გადავიდა და დაეუფლა ეგრისს, სვანეთს, თაკურს, არგვეთს და გურიას, რ-ებიც, ჯუანშერის ცნობით, მირის სიკვდილის შემდეგ არჩილს დაარჩენია საუხუცესოდ.

წყარო: მათიანე ქართლისა, წგნ.: ქართლის ჰრონება, ს. ყაუხჩიშვილის გამოც., ტ. 1. თბ., 1955.

იოპანე მელი, XI ს. ქართველი კალიგრაფი. მისი გადაწერილია წმინდანთა ცხოვრების კრებული, რ-იც ამჟამინე მთარგმნელების თარგმანებს შეიცავს. წიგნი (24,3 X 18 სმ) ეტრატზე უკუთვანი, საკმაოდ შესვილხაზოვანი ნუსხურით ერთ სვეტადაა წაწერი. საზედათ ასოები, ყოველი თხზულების პირველი სტრიქონები და თავსამკაულები შინდისფერი მელნითაა შესრულებული. წიგნის მთელი გაფორმება 0. 3-ს ეკუთვნის. მორთულობა მარტივი და უპრეტენზიოა. ტექსტისა და სამკაულების შესრულება კალიგრაფის მაღალ პროფ. დონეზე მიუთითებს.

იოპანე ფუპარალისძე, XII ს. II ნახ. ქართველი კალიგრაფი, ე. წ. ტბეთის მერე ოთხთავისა და წყაროსთავის სახარების ერთ-ერთი გადაწერი. მოღვაწეობდა ააზრ. საქართველოში. ოთხთავი გადაწერილია 1161 წლის ახლო ხანებში, გიორგი II-ის მეფობაში, ტბეთის ეპისკოპოსის სველე მტბევერის დაკვეთით. 0. შ-ს წიგნის ბოლო ნაწილი, 279—318 ფურცლები, აღაუწერია, რ-ებიც ზანდუკს (სარჩევს) ჰეიცავს. წყაროსთავის სახარება (25,1 X 17,9 სმ) გადაწერილია 1195 იოანე სავარელ-მტბევერის ბრძანებით. გადაწერა-ჰი გიორგი სათაასტეც მონაწილეობდა. ჰიგნში ჩართული მანარებელთა გამოსა-ულებები სხვას შეუსრულებია. სახარება იქა თბიზრის მიერ მოჭრილი ვერცხლის ლაშია ჩასმული. ორივე კალიგრაფის ხე-

ლი ძალიან ჰგავს ტბეთის ოთხთავის იოპანესეულ ნაწილს და მათი გარჩევა ერთმანეთისაგან ძნელია. სახარების ტექსტი „კლასიკური“ ნუსხურით ორ სვეტადაა გადაწერილი, ზომიერად დახრილი ხელით. ასოები მკაფიოა, ნაწერი — მშვეიდი. **იოპიძე** ისმაილ სტეფანეს ძე [24. VIII (5. IX). 1884, სოფ. ჯიმასტარო, ქუთ. მაზრა, — 1939], რევოლუციური მოძრაობის მონაწილე საქართველოში. კომპარტის წევრი 1904-იდან. 1904 დაშლამდე იყო ქუთ. საქალაქო სასწავლებლის მოსწავლეთა გაფიცვის ერთ-ერთი ორგანიზატორი. იმავე წელს თავი დაანება სწავლას და რსდმპ კავკ. კავშირის იმერეთ-სამეგრელოს კომიტეტის დავალებით სოფ. ჯიმასტაროში მოაწყო გლეხთა ს.-დ. წრე, სადაც ეწეოდა აგიტაციას, ავრცელებდა არალეგალურ ლიტ-რას. ჯიმასტაროში, გუმათში, ოფიჩხეთსა და სხვა სოფლებში შეადგინა და ხელმძღვანელობდა გლეხთა წითელ რაზმებს. 1905 დეკ. შეიარაღებული აჯანყების დამარცხების შემდეგ თბილისში განაგრძო არალეგალური რევ. მოღვაწეობა. 1909 იყო მუშუშევართა ბიუროს თავრე, 1914—17 მუშაობდა თბილ. გეოფიზ. ობსერვატორიაში. 1917 აირჩიეს რსდმპ (ბ) თბილ. კომიტეტის წევრად. 1918 მონაწილეობდა თბილ. სტუდენტთა ბოლშევიკური ორგანიზაციის შექმნაში, 1918—20 მუშუშევარული მთავრობის წინააღმდეგ ბრძოლაში. საქართველოში საბჭ. ხელი-სუფლების გამარჯვების შემდეგ მუშაობდა სხვადასხვა პასუხსაგებ თანამდებობებზე.

ლიტ.: რევოლუციური მოძრაობის მოღვაწეის საქართველოში (ბიოგრაფიების კრებული), თბ., 1961.

იოზეფი (Joseph), „საღვთო რომის იმპერიის“ იმპერატორები და ავსტრიის ჰაბსბურგთა მონარქიის მეფეები, 0. I (26. VII. 1678, ვენა, — 17. IV. 1711, იქვე), ავსტრიის იმპერატორი 1705—11. ლეოპოლდ I-ის უფროსი ძე. ეგგენი (თიგენ) საეპიეპის ზეგავლენით განაგრძო ომი ესპანური მემკვიდრეობისათვის (1701—14). დაიპყრო ჩრდ. იტალია. ცდილობდა იმპერატორის ძალაუფლების განმტკიცებას; ატარებდა მერკანტილიზმის პოლიტიკას. 0. II (13. III. 1741, ვენა, — 20. II. 1790, იქვე), იმპერატორი 1765—90. ე. წ. განათლებული აბსოლუტიზმის წარმომადგენელი. ცდილობდა რეფორმების გზით გარდაქმნა ჰაბსბურგთა მონარქიის ყველაზე უფრო დრომოჭმული ფეოლ. ინ-ტები. ატარებდა პროტექციონიზმისა და მანუფაქტურების წახალისების პოლიტიკას. — გააუქმა გლეხების პირადი ყმობა (1781—85), მოახდინა საეკლ. ქონების ნაწილობრივი სეკულარიზაცია, ხელს უწყობდა საერო სკოლების განვითარებას. ცდილობდა შემოეღო მმართველობის ცენტრ. სისტემა; გერმ. ენა მონარქიის ოფიც. ენად გამოცხადდა (1784—85). მისმა პოლიტიკამ უკმაყოფილება გამოიწვია, განსაკუთრებით ავსტრიის ნიდერლანდში და უნგრეთში. ეწეოდა ავრესიულ საგარეო პოლიტიკას. მონაწილეობდა პოლ. პირველ განაწილებაში (1772). ცდილობდა რუსეთთან დაახლოებას (1781 კავშირი) პრუსიასთან საბრძოლველად.

იოკაი (Jókai) მორ (18. II. 1825, კომარომი, — 5. V. 1904, ბუდაპეშტი), უნგრელი მწერალი. უნგრ. 1848—49 განმათბრძოლის მონაწილე. რედაქტორობდა ჟურნალ-გაზეთებს. უნგრ. ხალხის ცხოვრებისა და ყოფის რომანტ. სურათები და ასახული 0-ს რომანებში „გულქვა კაცის შვილები“ (1869; ქართ. თარგმ., 1967), „შავი აღმა-სები“ (1870), „ოქროკაცი“ (1872; ქართ. თარგმ., 1975). 0-ს ეკუთვნის ქართ. თემაზე შექმნილი ნაწარმოები „ბერძნული ცეცხლი“. 0-ის ნაწარმოებები ქართულად ითარგმნა XIX ს. 80-იან წლებში („მშობლის გული“, «დროება», 1884, № 45).

ჯ. გაგნიძე.

იოპიტი, ქალაქი და ნავსადგური იაპონიაში, კ. ჰონსიუს სამხრ. ნაწილში, ისე ყურის ნაპირზე, მის პრეფექტურაში. 247 ათ. მცხ. (1975). ქვეყნის მნიშვნელოვანი ნავთობგადამამუ. და ნავთობქიმ. ცენტრი. ბამბის ქსოვილების, ქაშანურ-კერამ., მინის ნაკეთობათა დამზადება. ფერადი მეტალურგია (სპილენძსადნობი ქ-ნა), ელექტრომანქანათმშენებლობა. თესი. ზღვისპირა კურორტი.

იოპოსუა, ქალაქი და ნავსადგური იაპონიაში, კ. ჰონსიუს, მიურის ნ.-კ-ზე, ქ. იოკოჰამის სამხრ-ით 16 კმ, კანაგავის პრეფექტურაში. 390 ათ. მცხ. (1975). გემოსა-შენი და გემოსარემონტო ვერცხები, მზრალის დოკები, საზღვ. არხალი, იარაღის ქ-ნა. მიწისქვეშა ნავთობსაცავები. თესი. ვეშაპოსაჭერი ფლოტილის ბაზა. ავიაციის სამეცნ.-კვლ. ცენტრი. საზღვ. სასწავლებლები, საზღვ. მუზეუმი. 0. იაპ. მთავარი სამხ.-საზღვ. ბაზაა.

იოპოპაშა, ქალაქი, დიდი ეკონომიკური ცენტრი და ნავსადგური იაპონიაში. კანაგავის პრეფექტურის აღმ. ცენტრი. გაშენებულია კ. ჰონსიუსზე, ტოკიოს ყურის ნაპირას, ტოკიოდან 30 კმ. დედაქალაქთან ერთად ქმნის კეიჰინის საქალაქო აგლომერაციას. 2238 ათ. მცხ. (1975). საერთაშორ. მნიშვნელობის სატრანსპ. კვანძი. დიდი სავაჭრო-სამზავრო ნავსადგური (ტვირთბრუნვით ქვეყანაში მეორე). კანტოს ინდუსტრ. რ-ნის სამრეწვ. ცენტრი განვითარებულია გემთმშენებლობა და მანქანათმშ. სხვა დარგები, შავი მეტალურგია, ნავთობქიმია. არის ატომური მრეწვე. საწარმოები, სამხ. ქ-ნები, მსუბუქი და კვების მრეწვ., მინა-კერამ. წარმოება.

ქალაქი დაარსდა 1858 (მანამდე ახლანდ. 0-ის ტერიტორიაზე იყო 2 პატარა სოფელი — კანაგავა და 0.). XIX ს. 70-იან წლებში 0. იაპ. ერთ-ერთი მნიშვნელოვანი ნავსადგური გახდა. 1923 მიწის-მგობისა და ხანძრის დროს ქალაქის დიდი ნაწილი განადგურდა. 1945 0. დაინგრა ამერ. ავიაციის თავდასხმის შედეგად.

იოლდია (Yoldia), ზღვის ორსაგვლეულიანების გვარი. ნიჟარის სიგრძე 1-იდან 4 სმ აღწევს. ნიჟარის საკეტი მრავალრიცხოვანი კბილანებითაა მოფენილი. გვარში 20-მდე სახეობაა. ბინადრობენ რბილ გრუნტზე, 200-მდე მ სიღრმეზე. სსრკ-ში შორეული აღმოსავლეთის ზღვებში 0-ს გვარის 8 სახეობაა გავრცელებული, ჩრდ. ზღვებში — 1 — ჩრდილოეთის 0. (Y. hyperborea). წინათ 0-ს გვარს აკუთვნებდნენ მოლუსკებს, რ-ებიც მოგვიანებით დამოუკიდებელ გვარებად (Portlandia და Yoldiella) გამოყვეს.

იოლი (პოლანდ. jol), ორანძიანი აფრია-ნი გემის სახეობა (ორიბაფრებიანი). 0-ის ტიპის საიალქნო აღჭურვილობა აქვს ზოგიერთ დიდ იაბტასა და სარეწაო გემს.

იოპანები, იო მ ე ნ რ ი (Yeomen, Yeomanry), XIV—XVIII სს-ში ინგლისელი გლეხები, რ-ებსაც საუთარი მუერნობა ჰქონდათ შემკვიდრებით მიღებულ მიწაზე. 0-ის თავდაპირველ ბირთვს წარმოადგენდნენ ფრიპოლდერები (იხ. ფრიპოლდერი). მანორიალური (საადგილმამულო) სისტემის დაშლისას ყოფილ ყმათა უდიდესი ნაწილი თავისი მდგომარეობით დაუახლოვდა წერილ ფრიპოლდერებს და სახელწ. „0.“ მათზედაც გავრცელდა. ინგლ. XVII ს. ბურჟ. რევ. დროს 0-მა (ქ-ების პლებეურ ელემენტებთან ერთად) გადაშეყვეტი როლი ითამაშეს ფეოლ.-აბსოლ. სისტემის დაშობაში. კაპიტალ. ურთიერთობათა განვითარებას XIX ს. დამოუკიდებლობის შედეგად მოჰგვა 0-ის თითქმის სრული მოსპობა.

იომა (გვარად ვ ა ს ი ლ ე ვ ს კ ი) (გ. 1849), საქართველოს ეგზარქოსი 1821—32. დიდ ყურადღებას უთმობდა ოსეთის სასულიერო კომისიის მუშაობას. მისი ხელშეწყობით სას. მისიები აქტ. მოქმედებდნენ თუშეთში, ფშავში, ხევსურეთში, აფხაზეთ-



ი. იოკიძე.

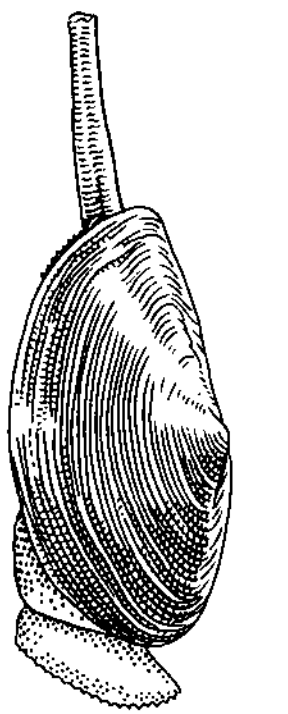

ჩრდილოეთის იოლდია.

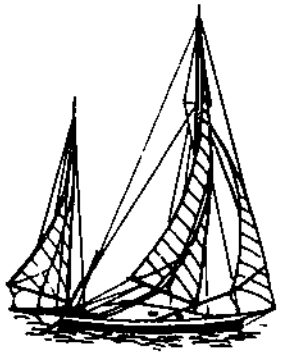

იოლის ტიპის აფრიანი გემი.

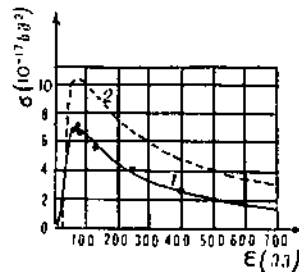

იონიზაცია. დარტყმითი იონიზაციის ალბათობა, რომელიც განისაზღვრება σ ეფექტური განივკვეთით, და მოკიდებულია შეჯახებულ ნაწილაკებსა და მათ ეკონუტივურ ენერჯიაზე; გარკვეულ მინიმალურ (ზღვრულ) მნიშვნელობამდე ეს ალბათობა წულის ტოლია, ϵ -ს გაზრდისას მკვეთრად იზრდება და აღწევს მაქსიმუმს, შემდეგ კი მცირდება. თუ დაიბნეულ ნაწილაკებს დაჯახებისას დიდი ენერჯია გადაეცემათ, შესაძლებელია მრავალჯერადი იონიზაცია ზემოთ: წყალბადის ატომებისა და მოლეკულების იონიზაცია ელექტრონული დარტყმით: 1 — წყალბადის ატომები; 2 — წყალბადის მოლეკულები (ექსპერიმენტული მრუდები). ქვემოთ: არგონის

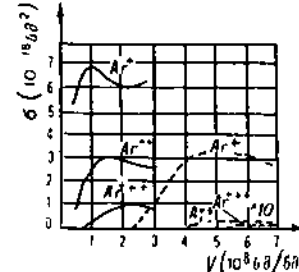

იონიზაცია He^+ იონებით. აბსცისათა ღერძზე გადაზომილია მაიონებული ნაწილაკების სიჩქარე. წვეტიანი წირები გამოსახავს σ -ს და მოკიდებულია სიჩქარეზე არგონისათვის ელექტრონული დარტყმისას

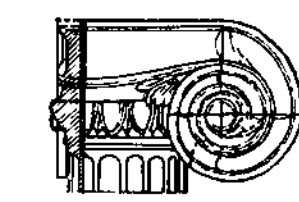

იონიკები.

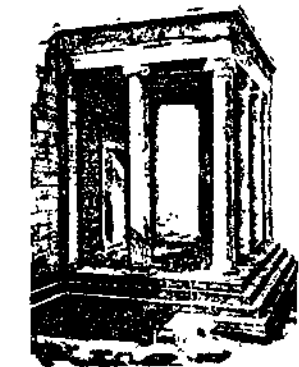

იონიური ორდერი. ერექტორის ჩრდილოეთის პორტი. ძვ. წ. 421—406. ათენი.

ში, საინტილოსა და ჩრდ. კავკასიაში. 1825-ის თაოსნობით სას. სასწავლებლები გაიხსნა ქუთაისში და თელავში, 1830 — ახალციხეში. ხელს უწყობდა სამღვდლოების განთავისუფლებას ბატონყმური დამოკიდებულებისაგან. 1829 იმერეთის სამღვდლოება (1810-მდე დაბადებული თავიანთი შეილებით) განთავისუფლდა ბატონყმური დამოკიდებულებისაგან. 1831 აფხაზეთში დააარსა სას. კათედრა. 1832 სინოდში გაიწვიეს.

იონაზო, ქალაქი იაპონიაში, კ. ჰონსიუს დას. ნაწილში, ტოტორის პრეფექტურაში. 118 ათ. მცხ. (1974). სარკინიგზო კვანძი. წყალმარჩხი ნავსადგური ნაკანოუმის ლაგუნასთან. მეტალურგია, სას.-სამ. მანქანათმშ., გემთმშენებლობა და ლითონდაამუშავების სხვა დარგები. საფეიქრო (უმთავრესად აბრეშუმის), კვების მრეწველობა. გოგირდის საბადოები.

იონავა, ქალაქი ლიტვ. სსრ-ში, მდ.ების შეიანტონისა და ნიარისის (ნიამუნასის შენაკადი) შესართავთან. იონავის რ-ნის ცენტრი. რკინიგზის სადგური ვილნიუს-შიაულიაის ხაზზე. აზოტის სასუქების ქ-ნა, საშენ მასალათა საწარმოები, ავეჯის კომბინატი, რძის ქ-ნა. **ი. დაარსდა** XVIII ს-ში.

იონკინდი (Jongkind) იოჰან ბართოლდ (3. VI. 1819, ლატროპი, ოვერეისელი. — 9. II. 1891, კოტ-სენტ-ანდრე, საფრანგეთი), ჰოლანდიელი ფერმწერი და გრაფიკოსი. სწავლობდა ჰააგაში (1837-იდან, საზხატვრო აკადემიაში და ა. სხელფაუტთან) და პარიზში (1846-49). მუშაობდა ჰოლანდიაში (1855-60), ბელგიაში (1866-69) და საფრანგეთში. რეალისტმა ი-მა გაუღენა მოახდინა იმპრესიონიზმის პირველ წარმომადგენლებზე. მხატვარი თავის პეიზაჟებში ოსტატურად გადმოსცემდა სხვადასხვა ქვეყნის ქალაქებისა და სოფლების თავისებურებას, ხალხის შრომასა და ცხოვრებას. ბევრს მუშაობდა როგორც ოფორტისტი და აკვარელისტი.

იონი (<ბერძ. ἰόν — მოსიარულე), ელექტრულად დამუხტული ატომები ან ატომთა ჯგუფები (მოლეკულები, რადიკალი და სხვ.), რ-ებიც წარმოიქმნება მათ მიერ ელექტრონების (ან სხვადასხვა დამუხტული ნაწილაკის) დაკარგვის ან შექმნის შედეგად. **მ. ფარადეიმ** 1834, როდესაც იკვლევდა მზავების, ტუტეებისა და მარილების წყალხსნარებზე ელექტროლი დენის მოქმედებას, დაუშვა, რომ ასეთი წყალხსნარების ელექტროლიზაცია განპირობებულია ი-ის მოძრაობით. დადებითად დამუხტულ ი-ს, რ-ებიც ხსნარებში უარყოფითი პოლუსისაკენ (კათოდისაკენ) მოძრაობენ, ფარადეიმ კ ა ტ ი თ ე ბ ი უწოდა, ხოლო უარყოფითად დამუხტულებს, რ-ებიც დადებითი პოლუსისაკენ (ანოდისაკენ) მოძრაობენ, — ა ნ ი თ ე ბ ი. ამის შესაბამისად ი-ის მუხტის ნიშანი ან დადებითია, ან უარყოფითი, მუხტის სიდიდე დამოკიდებულია ატომის მიერ დაკარგული ან შექმნილი ელექტრონების რაოდენობაზე. მაგ., Na^+ , Ca^{2+} , Al^{3+} , Cl^- , SO_4^{2-} . **ი. გვხვდება** ნივთიერების ყველა აგრეგატულ მდგომარეობაში — აირებში, სითხეებში, კრისტალებში.

იონიის ანტაპონიზმი, ერთნარი ელექტრული მუხტის მქონე იონთა თვისება დათრგუნონ ერთიმეორის მოქმედება. **ი. ა.** განსაკუთრებით აშკარაა ცოცხალ ორგანიზმში და კოლოიდური სისტემების კოაგულაციისას. მაგ., Na^+ იონები იმ კონცენტრაციით, როგორც ბიოლ. სითხეებშია, შხამიანია მრავალი უმარტივესი ორგანიზმისა და ცხოველთა იზოლირებული ორგანოებისათვის, მაგრამ შესაბამისი კონცენტრაციის K^+ ან Ca^{2+} იონთა დამატებისას, მათი შხამიანობა ითრგუნება. იმ ხნარს, რ-შიც იონთა მავნე მოქმედება განეიტრალებულია ანტაგონისტი იონების მოქმედებით, ფიზიოლოგიურად გაწონასწორებული ანუ ეკვილიბრირებული ხსნარი

უწოდება; ასეთებია ფიზიოლოგიური ხსნარები, ზღვის წყალი და ცოცხალ ორგანიზმთა ქსოვილური სითხე. **ი. ა.**-ის მექანიზმი გაურკვეველია, მაგრამ, როგორც ჩანს, ის დაკავშირებულია ბიოლ. მემბრანების გზით იონთა აქტი. ტრანსპორტთან.

იონიის გადაშტავა, ნეიტრალურ ატომებთან ან მყარი სხეულის ზედაპირთან იონების ურთიფრთქმედების ელემენტარული პროცესი, რ-საც თან ახლავს ელექტრონების გაცვლა ურთიერთქმედ სხეულთა შორის. თუ პროცესს არ ახლავს სისტემის შინაგანი ენერჯიის ცვლილება, მაშინ გადაშტავას რ ე ზ ო ნ ა ნ ს უ ლ ი უწოდება. **ი. ბ.** აირებში მიმდინარეობს სქემით: $A^+ + B^0 \rightarrow A^0 + B^+$. **ი. ბ.**-ის პროცესის ეფექტური განივკვეთი დამოკიდებულია $\Delta E/h\nu$ პარამეტრზე (სადაც Δ არის ატომის ხაზოვანი ზომა, ΔE — შინაგანი ენერჯიის ცვლილება, h — პლანკის მუდმივა, ν — ნაწილაკის ფარდობითი სიჩქარე). **ი. ბ.**-ის პროცესში მთავარ როლს გვირახეული ეფექტი ასრულებს.

იონესკო (Ionesco) ეჟენ (დ. 26. XI. 1912, სლატინა, რუმინეთი), ფრანგი დრამატურგი; ავანგარდისტიული „აბსურდის თეატრის“ ერთ-ერთი ფუძემდებელი; საფრ. აკად. წევრი (1970). წარმოშობით რუმინელი, 1938-იდან ცხოვრობს საფრანგეთში. ი-ს პირველი პიესები, რ-თაც მან „ანტიპიესები“ უწოდა, უკავშირდება სიურრეალისტური თეატრის ტრადიციებს. „მელოტი მომღერალი ქალი“ (დაიდგა, 1950, გამოქვეყნდა 1953), „გაკვეთილი“ (1951), „სკამები“ (დაიდგა 1952, გამოქვეყნდა 1954), „მოვალეობის მსხვერპლი“ (1953), „ჟაკი ანუ მორჩილება“ (1955) ექსცენტრულ-გროტესკული ფანრის პიესებს განეკუთვნება. **ი.** არღვევს ტრადიცი. დრამატურგიისათვის დამახასიათებელ ლოკურ სტრუქტურას, ქმნის მეტყველების თავისებურ სტილს, რ-იც აზროვნების ალოგიზმზე დაფუძნებული. ცხოვრების უაზრობით შემოწუნებული მისი გმირი შიშა და სიმარტოვეს განიცდის. ადამიანის ყოფის ტრაგიაში ძირითადად მეტაფიზ. ხასიათს ატარებდა პიესებში „მოწოდებით მკვლელი“ (დაიდგა და გამოქვეყნდა 1958), „მარტორქა“ (1959), „საპაქრო მოკზაური“ (1963). დეკადენტური მოტივები არ იყო მოულოდნელი პიესებში „მეფე კვლედი“ (1962), „წყურვილი და შიშილი“ (დაიდგა და გამოქვეყნდა 1966) შემდეგ ი-ს შემოქმედებაში ჩნდება ბრძოლის მოტივიც.

თხზ. Théâtre, [v.] 1-4, P., [1954-66]; Носорог, послесл. Н. Наумова, «Иностранная литература», 1965, № 9.

ლიტ. Михеева А., Когда по сцене ходят носороги... Театр абсурда Э. Ионеско, М., 1967; Проскурякова Т. Б., Французская антидрама (50-60-е годы), М., 1968. **ი. თუშმალიშვილი.**

იონეპავა, ქალაქი იაპონიაში, კ. ჰონსიუს ჩრდ. ნაწილში, იამაგატის პრეფექტურაში. 92,8 ათ. მცხ. (1970). აბრეშუმის მრეწვე. ცენტრი. ავეჯის, კვების, ქალაქის მრეწვე. საწარმოები. საავიაციო ქ-ნა. ი-ის რ-ში გამოდის ცხელი მინერ. წყაროები.

იონია (ბერძ. Ἰονία), მცირე აზიის დას. სანაპიროს შუა ნაწილისა და ახლოს მდებარე კუნძულების (ქ-ზე ფოკეასა და მილეტს შორის) ძვ. ბერძნ. სახელწოდება. ძვ. წ. II ათასწლ. მცირე ნახევრიდან აქ ბერძნები (აქაველები) სახლობდნენ, მოგვიანებით (ძვ. წ. XI-IX სს-ში) იონიელები დასახლდნენ. ი-ზე გადიოდა აღმ. და დას. ქვეყნების დამაკავშირებელი მნიშვნელოვანი სავაჭრო და კულტ. გზები. ძვ. წ. VIII-VII სს-ში ი. წარმოადგენდა კოლონიზაციის ცენტრს და ძვ. ბერძნ. კულტურის ერთ-ერთ კერას. ძვ. წ. VI ს-ში იგი ლიდიამ დაიპყრო, ძვ. წ. 546-იდან — სპარსეთმა. ძვ. წ. IV ს-ში მაკედონიამ დაიპყრო ია, ხოლო ძვ. წ. II ს-იდან რომმა. **იონიეპავი** (ბერძ. Ἰόνες), ერთ-ერთი ძირითადი ძველი ბერძენი ტომი. ცხოვ-

რობდნენ ატიკაში და კ-ებზე; ეგბეაზე, ქიოსზე, სამოსზე, ნაქსოსსა და სხვ. ღორი ელებს შემოსევების შემდეგ მცირე აზიის სანაპირო ზოლი დაიკავეს, მოგვიანებით კი — შავი და მარმარილოს ზღვის სანაპიროებიც. ხშირად „იონიელებს“ (ბიბლიის მიხედვით იაგანი) უწოდებდნენ საბერძნ მოსახლეობას მთლიანად. იონიურ დიალექტზე შექმნილია მდიდარი ლიტ-რა: ჰომეროსის პოემატი, ჰეროდოტეს თხზულებები ლირიკა, პოეზია, დიდაქტი. ნაწარმოებები და მრავალი ეპიგრაფიკული ძეგლი.

იონიზაცია, ელექტრულად ნეიტრალურ ატომებისა და მოლეკულებისაგან დადებითი და უარყოფითი იონებისა და თავისი ფაფი ელექტრონების წარმოქმნა. ტერმინით „ი.“ აღნიშნავენ როგორც ელემენტარულ აქტს [ატომიდან (მოლეკულიდან) ერთი ელექტრონის ამოგლეჯვა და დადებითი იონის წარმოქმნა; ნაწილაკების თვისებებს ასეთი ი-ის მიმართ ახასიათებენ მისი იონიზაციის პოტენციალით], ის ამგვარი აქტების სიმრავლეთა ერთობლობას (აირისა და სითხის ი.). ა ი რ ე ბ შ ი ი. ხდება ელექტრონებთან, იონებთან ან ატომებთან ნეიტრალური ატომების დაჯახებისას (დ ა რ ტ ე მ ი თ ი ი.). აგრეთვე ულტრაიისფერი, რენტგენისა და γ -გამოსხივების ზემოქმედების შედეგად. ს ი თ ხ ე ბ შ ი ი. ხდება ელექტროლიტური დისოციაციის შედეგად. **ი. ხდება** აგრეთვე მყარ სხეულებში. ამ შემთხვევაში მას იწვევს კრისტალის სავალენტო ზონიდან გამტარობის ზონაში ელექტრონების გადასვლა, მინარეული ატომების შემთხვევაში კი — მათ მიერ ელექტრონების დაკარგვა ან ჩაჭრა.

ლიტ.: Грановский В. Л., Электрический ток в газе. Установившийся ток, М., 1971.

იონიზაციის აოქანციალი, ფიზიკური სიდიდე, რ-იც განისაზღვრება ძირითად მდგომარეობაში მყოფი ატომის (ან მოლეკულის) ერთჯერადი იონიზაციისათვის აუცილებელი უმცირესი ენერჯიის ფარდობით ელექტრონის მუხტთან. **ი.** აირის ზომა იონიზაციის ენერჯიისა, რ-იც უდრის ატომიდან ან მოლეკულიდან ელექტრონის ამოგლეჯვის ენერჯიას. და ახასიათებს ატომში ან მოლეკულაში ელექტრონის ბმის სიმტკიცეს. **ი.** პ-ს გამოსახუვენ ν -ებით; იგი რიცხობრივად უდრის ე-ით გამოსახულ იონიზაციის ენერჯიას. **ი. პ.** იზრდება ატომის იონიზაციის ხარისხის გაზრდისას.

იონიის ზღვა, ხმელთაშუა ზღვის ცენტრ. ნაწილი, ბალკანეთის ნ.-კ-ის სამხრ.-დას. აპენინის ნ.-კ-ის სამხრ.-აღმ. ნაპირებს და კ. კრეტასა და კ. სიცილიას შორის. ოტორანტოს სრუტით (ჩრდ.) უერთდება ადრიატიკის ზღვას, მესინის სრუტით (დას.) — ტირენის ზღვას. ნაპირები ძლიერ დანაწევრებულია. დიდი ყურეებია: პატრაიკოსი, კორინთისა და ტარანტო. ზღვის სიღრმე 4594 მ-მდე აღწევს. წყლის ტემპ-რ 14°C-იდან (თებ.) 25,5°C-მდეა (აგვ). მარილიანობა 38‰-ზე მეტი. თევზჭერა. დიდი ნავსადგურებია: პატრა, კერკირა (საბერძნეთი), ტარანტო, კატანია (იტალია). **იონიის კუნძულები** (Ἰόνιοι νῆσοι), კუნძულთა ჯგუფი იონიის ზღვაში, ბალკანეთის ნ.-კ-ის დას. ნაპირთან. ეკუთვნის საბერძნეთს. ფართ. 2,2 ათ. კმ²-ზე მეტი. შედგება 5 დიდი კუნძულითა (კერკირა, ლევკასი, კეფალინია, ითაკა, ზაკინთოსი) და მრავალი მცირე კ-ისაგან, რ-ებიც მთების დამირვის შედეგად წარმოიქმნა. ხშირია მიწისძვრა. ნაპირები დანაწევრებული და ფლატოვანია. კუნძულების ზედაპირი მთიანია (სიმაღლე 1628 მ-მდე), ძირითადად აგებულია კირქვებითა და თიხოვან ფიქლებით. მთის კალთებზე გაბატონებულია მაკვისი, შემორჩენილია მუხნარის ბარში ზეთისხილის ბაღები, ვენახები და ციტრუსებია გაშენებული. მისდევენ მეც-

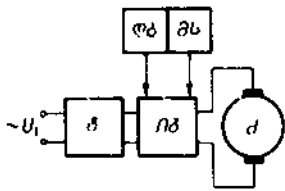

მუდმივდენისძრავიანი იონური ელექტრომძრავის სქემა: V₁ — მკვებავი ქსლის ძაბვა; ტ — ტრანსფორმატორი; იგ — იონური გარდამქმნელი; მ — ძრავა; დ — დაცვის ბლოკი; მს — მართვის სისტემა.

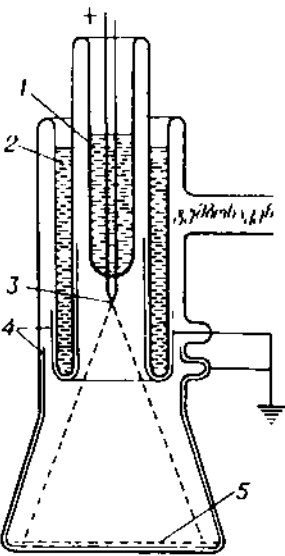

იონური პროექტორის სქემა: 1 — თხევადი წყალბადი; 2 — თხევადი აზოტი; 3 — წყავი; 4 — გამტარი რგოლი; 5 — ევრანი.

არეს შორის. ბიოელექტრული პოტენციალების გენერირების თეორიაში ცალკეული იონთა ნაკადს პარციალურ O. მ-ს უწოდებენ.

იონური ელექტრომძრავა, ამბრავი, რ-იც შედგება ელექტროძრავასა და ძრავას მუშაობის რეჟიმების მმართველი იონური გარდამქმნელისაგან. განასხვავებენ მუდმივი და ცვლადი დენის O. მ-ებს. პირველის გარდამქმნელს ჩაურთავენ ღუზის ან მუდმივი დენის ძრავას აგზნების გრაგნილებს, მეორისას — ასინქრონული ან სინქრონული ელექტროძრავას სტატორის ან როტორის გრაგნილებს. მუდმივი დენის O. მ-ის გარდამქმნელი წარმოადგენს ბოჭური სქემის მიხედვით დამზადებულ ან ნულთან გასომეგანის მქონე გამართველს, ცვლადი დენისა კი — სინჰრონის გარდამქმნელს, რ-იც აწვობილია სქემით „გამართველი — ინვერტორი“ ან უშუალო კავშირის მქონე სქემით. O. მ-ს იყენებენ მძლავრ საგლის დგანებში, საწვებლებში, გენტილიტორებში, ჩარხებში, რკინიგზის ელექტრულ მოძრავე შემადგენლობაში და ა. შ.

იონური მემბრანა, დადებითი და უარყოფითი იონების ამოტყორცნა მგარი სხეულის ან სითხის (ემიტრის) ზედაპირიდან. შეჭვივლობის ძალების დასაძლევად საჭირო ენერჯია იონმა შეიძლება შეიძინოს ემიტრის გახურებისას (თერმოიონური ემისია), ზედაპირის დასხივებისას იონებით (იონურ-იონური ემისია), ელექტრონებით (ელექტრონულ-იონური ემისია) ან ფოტონებით (ფოტოელესორბცია).

თერმოიონური ემისია ხდება იონების სახით ემიტრის ნაწილაკების აორთქლებისას. თერმოიონური ემისიის რაოდენობრივი მახასიათებელია α იონიზაციის ხარისხი, რ-იც განისაზღვრება როგორც იონების n_0 რიცხვის ფარდობა.

იმავე ქიმ. შედგენილობის იმ ნეიტრალური ნაწილაკების n_0 რიცხვთან, რ-ებიც ორთქლებიან ემიტრის ზედაპირიდან დროის გარკვეულ შუალედში. თერმოიონურ ემისიას იყენებენ იონური კონების მისაღებად, ნახევრად გამტარებში მინარეგების იონური ჩანარების მიზნით და ა. შ.

იონურ-იონური ემისია (მეორეული იონიზაცია) ხდება ზედაპირის იონების კონით დასხივებისას. ამ დროს მეორეული იონები და ნეიტრალური ნაწილაკები ამოიტყორცნება. O. მ-ის ეს სახესხვაობა ხასიათდება ემისიის k კოეფიციენტით, რ-იც უდრის მოცემული ტიპის მეორეული იონების n_0 რიცხვის ფარდობას პირველადი იონების n_0 რიცხვთან.

ელექტრონული იონური ემისია. ელექტრონებით ემიტრის ზედაპირის დაფუძნარებისას მათი კინეტიკური ენერჯიის ნაწილი იხარჯება ზედაპირთან მყოფი ნაწილაკების ბმების გასაწყვეტად. ამ დროს ამოიფრქვევა იონები, რასაც აღსობრივებული ნაწილაკების მდგომარეობის შესასწავლად იყენებენ.

იონები ფოტოელესორბცია. სინათლის კვანტის შთანთქმამ შეიძლება გამოიწვიოს სამიზნე მოლეკულების დაშლა იონებად, ან ატომის ან მოლეკულის იონიზაცია. ამ დროს წარმოქმნილ იონთა ნაწილი ამოიტყორცნება ემიტრის ზედაპირიდან.

იონური მიოთაქსა, იონების მიმოცვლა ელექტროლიტების ხსნარებში. პოტენციური ძრავის O. მ. მიმდინარეობს განზავებულ ელექტროლიტთა ხსნარების (მაგ., NaCl და KNO₃) შერევისას. ნარევი არის Na⁺, K⁺, NO₃⁻ და Cl⁻ იონები, რ-თა წონასწორობა შეიძლება გამოვსახოთ განტოლებით: NaCl + KNO₃ = NaNO₃ + KCl (ორმაგი მიმოცვლის რეაქცია). პეტერ თეგენ ული O. მ-ისას მიმოცვლა მიმდინარეობს ხსნარში და მგარი ფაზის ზედაპირზე (იონიტიზე) მყოფ იონებს შორის. პეტეროგენულ O. მ-ს ფართოდ იყენებენ პიდრომეტალურგიაში, წყლის გაუმართ-

ლობისათვის, ქიმ. და ფარმაცევტულ მრეწველობაში. იხ. იონიტიზები.

იონური პროექტორი, ავტოიონური მი-კროსკოპი, ულინზო იონურ-ოპტიკური ხელსაწყო, რ-იც რამდენიმე მილიონჯერ ადიდებს მგარი სხეულის ზედაპირის გამოსახულებას. მისი მუშაობით შესაძლებელია კრისტ. ვისოსში ცალკეულ ატომთა განლაგების დანახვა. O. პ-ში თვით ობიექტია „ლინზა“, რ-იც გამოსახულებას ქმნის. ამ ხელსაწყოს მუშაობის პრინციპი ემყარება ავტოიონიზაციის მოვლენას (აირის იონიზაცია საკვლევი ობიექტის ზედაპირთან ძლიერ ელექტრულ ველში). O. პ. გამოიგონა გერმ. მეცნ. ე. ნულერიმა 1951.

O. პ-ს ფართოდ იყენებენ ლითონებისა და მათი შენადნობების სტრუქტურათა გამოსაკვლევადა, კოროზიის, ადსორბციის, დესორბციის პროცესების, ავრთვე ბიოლ. მოლეკულების სტრუქტურათა შესასწავლად და სხვ. **გ. კიკვილაშვილი**.

იონური რადიუსი, იონების პირობითი მახასიათებელი, რ-საც იონურ კრისტალებში ბირთვებს შორის მანძილის მიხედვითი განსაზღვრისათვის იყენებენ. O. რ-ის მნიშვნელობანი კანონზომიერად არის დაკავშირებული ელემენტთა პერიოდულ სისტემაში ელემენტების მდებარეობასთან. O. რ. ფართოდ გამოიყენება კრისტალთქიმი-აში და გეოქიმი-აში.

იონური რაპიბული ძრავა, იგივეა რაც ელექტროსტატიკური რაკეტული ძრავა. **იონური წყარო**, იონების მიმართული ნაკადის (კონის) მისაღები მოწყობილობა. O. წ. დამუშტული ნაწილაკების ამჩქარებლების, მას-სპექტრომეტრის, იონური მიკროსკოპის, იზოტოპების ელექტრომაგნ. განმაცალკევებლის (იხ. იზოტოპების გან-ლაკვევება) და სხვა მრავალი მოწყობილობის მნიშვნელოვანი ნაწილია.

იონური ხელსაწყობი, აირ განმუხტვის ხელსაწყობი, ელექტროვაკუმიანი ხელსაწყობი, რ-თა მუშაობის პრინციპი ემყარება აირში ან ლითონის ორთქლში ელექტრული დენის გავლისას მიმდინარე პროცესებს. O. ხ. შედგება პერმეტულ ბალონში მოთავსებული სხვადასხვა ფორმის ორი ან მეტი ელექტროდისაგან. ბალონში არის ავრთვე რთმელიმე ინერტული აირი (ნეონი, არგონი და სხვ. ან მათი ნარევი), ლითონის (ვერცხლისწყლის) ორთქლი ან წყალბადისა და წყლის ორთქლის ნარევი. O. ხ-ის თვისებებს განსაზღვრავს ბალონის აირად გარემოსა და ელექტროდებს (ანოდი და კათოდები) ან ცივი კათოდი) შორის არსებული ელექტრული ველისა და ელექტრონების ნაკადის ურთიერთქმედება. O. ხ-ში ანოდისაკენ მოძრავი ელექტრონები ეჯახება აირის ატომებს (ან მოლეკულებს) და იწყებს მათ დაიონებას და აგზნებას. ამის შედეგად იზრდება დამუშტული ნაწილაკების რაოდენობა და დენის ძალა. ელექტრულ განმუხტვას ხშირად ახლავს აირის ნათება. განმუხტვის მომენტს არეგულირებენ დამატებითი ელექტროდების პოტენციალის მეშვეობით.

დამუშტული ნაწილაკების წარმოქმნის მიხედვით O. ხ. ორი ტიპისაა: თავისთავადი (ციკლოტრონი) და არათავისთავადი (ცხელკათოდიანი) განმუხტვისა. პირველში დენი მიიღება დაიონების შედეგად წარმოქმნილი ელექტრონებისა და იონების მოძრაობით, მეორეში კი — კათოდთან ამოფრქვეული ელექტრონების მოძრაობითაც.

O. ხ-ის ტიპები აირული განმუხტვის სახეების მიხედვით: მღვივარი განმუხტვის ხელსაწყობი (ნეონის ნათურა, სტაბილიტრონი, ციკლოტრონი, ტირატრონი, დეკატრონი, ინდიკატორული ნათურა და სხვ.) — ბალონში წნევა რამდენიმე ათეული ნ/მ²-ია, დენის ძალა არ აღემატება რამდენიმე მა, სწრაფ-მოქმედება ასეული მქმ-ია (სამუშაო

სინშირე კი — რამდენიმე ათეული კმ/ც); რკალური განმუხტვის ხელსაწყობი (გაზოტრონი, ტირატრონი, ტასიტრონი, კლიპრონი ხელსაწყობები და ა. შ.) — შიგა წინაღობა ათეული ომ, ძაბვის ვარდნა კი — 10—20 ვ (იმპულსური რეჟიმით მუშაობისას — 100—200 ვ). ამ ხელსაწყობში ზოგჯერ ვრცხლისწყლის თხევად კათოდებს (ექსიტრონი და იგნიტრონი) იყენებენ; ნაპერწკრი კი განმუხტვის ხელსაწყობი (მართვადი და რამართვადი განმუხტველები — ტრიკატრონი) — ელექტროდებს შორის ნაპერწკლური განმუხტვა მაშინ იწყება, როცა ძაბვის სიდიდე გარღვევის ძაბვას გაუტოლდება; ამ დროს განმუხტვის შუალედის კამბარობა მკვეთრად იცვლება; გვირგვინი სებრი განმუხტვის ხელსაწყობი (სტაბილიტრონი და სხვ.) — აირის წნევა ასეულ ნ/მ²-ს უდრის. აირის იონიზაცია გამოწვეულია ორივე ელექტროდის ან ერთ-ერთის ახლოს ელექტრული ველის არაერთგვაროვნებით.

O. ხ-ია ავრთვე აირგანმუხტვის სინათლის წყაროები (რ-თა უმრავლესობა რკალური განმუხტვის რეჟიმით მუშაობს) ულტრაიისფერი გამოსხივების ნათურების აირული ლაზერები (ატომური, იონური მოლეკულური).

O. ხ-ის ცალკე ჯგუფს ქმნიან ატენიურ ატორები, განმუხტველები, ფაზის მართვებლები და მისთ., რ-თა მუშაობის პრინციპი აირისა და ზემდალუი სინშირის ველის ურთიერთქმედებას ემყარება.

გ. კიკვილაშვილი. **იონია**, სოფელი სამხრ. ოსეთის აო ზნაურის რ-ში (ძველეთის სოფსაბჭო), მდ. შუაფრონის მარცხ. ნაპირზე. ზ. დ. 760 მ, ზნაურიდან 8 კმ, ავარიდან (უახლოესი რკინიგზის სადგ.) 17 კმ. ველების მეხილეობის საბჭ. მეურნეობა. საშ. სკოლა სოფ. ძვილეთში (5 კმ).

იონია (Medicago), მცენარის გვარე პარკოსანთა ოჯახისა. უმთავრესად ვითრება მრავალწლოვანი ბალახოვანი მცენარეა. აქვს 70—90 სმ (ზოგჯერ 150 სმ) სტგრძის ღეროები, რ-ებიც ბუნქს ქმნიან ფოთოლი სამყურაა, ყვავილეთი—მტევანი 15—20 კაშკაშა ყვავილით. ნაყოფი სპირალისებურად დახვეული პარკია. ოვალური თირკმლისებრი თესლი ყვითელი ან მოყვითალო-წაბლაა. ფესვთა სისტემა მთავარღერძოვანი, მძლავრი და დატოტვილია ნიადაგში ღრმად (5—10 მ-მდე) ჩადის ცნობილია O-ის 100 სახეობა, რ-ებიც გავრცელებულია ევროპაში, აზიასა და აფრიკაში; სრკ-ში 60 სახეობაა, რ-თა უმეტესობა მოჰყავთ მწვანე საკვებისა და თივის დასამზადებლად. პირუტყვი O-ის ყველანაირი საკვებს ნეგირივლად ტაშს, ადვილად იწვლება (მოწვებადობა 70—80%-ს აღწევს). 100 კგ მწვანე მასა შეიცავს 21,1 საკვებ ერთეულს და 4,1 კგ მონელებად ცილას (პროტეინს); 100 კგ თივა — 45,8 საკვებ ერთეულს და 10,3 კგ მონელებად ცილას. O-ის სამშობლოა ირანი, შუა აზია და კავკ. მთები და მთისწინები. სრკ-ში უმთავრესად გავრცელებულია სამხრ. რ-ნებში. უმეტესად მოჰყავთ ლურჯი (M. sativa), ყვითელი (M. falcata) და პიბრიდული O. ურწყვეტი რ-ნების ნოყიერი ნიადაგებზე მას წელიწადში 2—3-ჯერ თარბავენ (60—90 კგ თივა ჰა-ზე), ხლო საწყვავზე—4—7-ჯერ (200—250 კგ თივა ჰა-ზე). ყველაზე დიდ სამეურნეო მნიშვნელობა აქვს ლურჯ და პიბრიდულ O-ს. სრკ-ში გამოყვანილი და შესწავლილია 200-ზე მეტი სელექციური და ადგილ. ჯიში. საქართველოში O. ყველაზე გავრცელებულია გავრცელებულია ადგილ. და უნგრული ადგილ. ჯიშები ადგილ. ჯიშია ქართული O.

მ. დალაქიშვილი. **იოჰაფი** (József) ატილა (2. IV. 1905, ბუდაპეშტი, — 3. XII. 1937, ბალატონსარ-

თ), უნგრელი პოეტი-ლირიკოსი. სწავლობდა სეგედის უნივერსიტეტში, საიდანაც გარბინეს ანტირელიგი. და რევ. ლექსებისათვის. მიგრაციის იმყოფებოდა ვენასა და პარიზში. ლექსთა პირველი კრებ. „სილამაის მათხოვარი“ გამოსცა 1922. ი. გაეცო მარქსისა და ლენინის შრომებს, დაუავშირდა მუშათა მოძრაობას. 1930 კომარტიკაში შევიდა. ი. ავტორია ლექსთა რეპუბლიკის „გარეუბნის ღამე“ (1932), ღამის (1934), „ძლიერ მტკიცე“ (1936) და სხვ. მისი ლექსები თარგმნილია ქართულ ენაზე („სუნჯე“, 1976, №1).

იორღაზნის აუზის კულტურა, იორღაზნის აუზის ტერიტორიაზე მოსახლე, აკმაოდ დაწინაურებული მიწათმოქმედი, მესაქონლე, მეტალურგი და მეთუნე კომების მატერიალური კულტურა. აღინდ. და შუა ბრინჯაოს ხანაში შედიოდა ჯერ მტკვარ-არაქსის კულტურის (ძვ. წ. II ათასწლ.), შემდეგ თრიალეთის კულტურის (ძვ. წ. II ათასწლ. I ნახ.) ავრცელების სფეროში. გვიანბრინჯაოს ანის ადრეული საფეხურისათვის აღნიშნულ ტერიტორიაზე კვლავ მთელი ცენტრ. მიერკავკასიისათვის დამახასიათებელი კულტურა ჩანს გავრცელებული. დაახლ. ვ. წ. XIII ს-იდან აღნიშნულ ტერიტორიაზე ძველი განვითარების საფუძველზე ჩაოყალიბდა განსხვავებული კულტურა. მისი დასახასიათებელია ე. წ. კახური შედენილტარიანი სატევრები და მახვილები, რინჯაოს მთელმასრიანი შუბისპირები ასრახე ორი რელიეფური სარტყლით, ონცენტრული ღარებით შემკული თიხის ურჯული და სხვ. დაახლ. ძვ. წ. XI ს-იდან მ კულტურის განვითარების შედეგად ანდა ვ ლოკალური ვარიანტი, რ-თა გავრცელება დაახლოებით ისტ. კახეთის, უბეთისა და პერთის საზღვრებს ემთავება. მატერ. კულტ. ეს ჯგუფები ერთმანეთისაგან მირითადად საბრძოლო იარაღის თავისებურებით განსხვავდება. ძვ. წ. I ათასწლ. I ნახ. ბოლოდან, სახელმწიქოს წარმოშობის წინა საფეხურზე, იორღაზნის აუზის ტერიტორიაზე მოხდა ატერ. კულტ. ნიველირება, თუმცა ძვ. წ. I ათასწლეულში შემუშავებული ამ კულტურის დამახასიათებელი ზოგი ნიშანი ახ. პირველ საუკუნეებშიც გადმოვიდა. ეს არემოება აღნიშნულ პერიოდში მატერ. კულტ. განუწყვეტელ განვითარებას ადასურებს.

ლიტ.: ლ ო მ თ ა თ ი მ ე გ . ბრინჯაოს ატერები და მახვილები სამთავროს უბევის ხამარხებში, თბ., 1974; ფ ი ც ხ ე ლ ა უ რ ი კ . აღმოსავლეთ საქართველოს ტომთა სტორიის პირითადი პრობლემები (ძვ. წ. V-VII სს.), თბ., 1973; მ ი ს ი ვ ე, იორღაზნის აუზის ტერიტორიაზე მოსახლე ტომთა უბევის კულტურა, თბ., 1965; ჯ ა ფ ა ი მ ე თ . არქეოლოგიური გათხრები თრიალეთში, თბ., 1969. **კ. ფიცხელაური.**

ორაპისა და კირილას ელჩობა რ უ ე თ შ ი 1592-93, კახეთის სამეფოს ღწობა რუსეთში. კახეთიდან რუსეთში აბრუნებულ პლეშჩევის ელჩობას თან ატყვენ ქართველი ელჩები თავადი იოამი და კირილე არქიმანდრიტი. ქართველჩები რუს. ხელმწიფეს მფარველობის ირთბის შესრულებას სთხოვდნენ. კეროლ, ისინი ითხოვდნენ: საშაშლო-დაღესანის დაპყრობას, თერგიდან კახეთამდე ზის გაწმენდას და ზარბაზნის ოსტატენისა და არტილერისტების გაგზავნას კავთში. ქართველჩების ენერგიული მეცაქინეობის შედეგად ბორის გოდუნოვმა აშაშლოს წინააღმდეგ მართლაც გაგზავა ჯარი.

ლიტ.: ბ ე რ მ ე ნ ი შ ვ ი ლ ი ნ . საქართველოს ისტორიის საკითხები, წგნ. 4, თბ., 1967. **ვ. მაჭარაძე.**

ორგანოვა, ბორცვი, რ-ზედაც აღონინდა უძველესი ნამოსახლარის ნაშთები. დებარეობს ჩრდ. მესობოტამიაში, ქ. ქირუქიდან (ახლანდ. ერავის სამხრ.-დას-ით) 3 კმ-ზე. გათხრების შედეგად გამოვლი-

და ენეოლითის შემცველი ფენები (ძვ. წ. IV ათასწლ. II ნახ.); აგრეთვე შუმერულაქადური ნამოსახლარი (ქ. გასური), სადაც იპოვეს ძვ. წ. III ათასწლ. II ნახ. წარწერებიანი ფირფიტები. მათში ლაპარაკია ვაჭრობაზე, მოცემულია ხელოსნების ნაწარმის აღწერილობა და სხვ. შესწავლილია ძვ. წ. II ათასწლ. I ნახ. ხურიტული ქ. ნუზის (ნუზუ) შიდაციხე, სასახლე და ტაძარი. ქალაქი გამაგრებული იყო გალაგებით, რ-ის გარეთ საცხოვრ. სახლები იდგა. მოსახლეობა მისდევდა მიწათმოქმედებას და მეცხოველეობას. აღმოჩნდა სპილენძის იარაღი და რამდენიმე ათასი თიხის ფირფიტა ოფიც. და კერძო არქივებიდან. ძვ. წ. II ათასწლეულში ქალაქი დაანგრის ასურელებმა.

ლიტ.: Яжковская Н. Б., Хурритская Аррапта, «Вестник древней истории», 1957, № 1.

იორღაზი, მდინარე დას. აზიაში, უმეტესწილად იორღანიაში. სიგრძე 252 კმ. სათავე აქვს ჯეველ-ელ-შეისის (პერმონის) ქედზე. მიედინება გპორის მერიდიანულ ტექტონ. ღრმულში. გაივლის ხულისა და ტობერადის ტბებს და უერთდება მკვდარ ზღვას. ზემოთ ხეობა ვიწრო და ჭორომიანია, ქვემოთ — ფართოვდება. საზრდოობს ჯიუნტისა და ტბების წყლით. წყლის ხარჯი ზაფხულში 50 მ³/წმ. ი-ს იყენებენ სარწყავად.

იორღანია, ი ო რ დ ა ნ ი ი ს ჰ ა შ ი მ ი დ თ ა ს ა მ ე ფ თ (ალ-შამლაქა ალურდუნია ალ-ჰაშიმია), სახელმწიფო ახლო აღმოსავლეთში. ფართ. 95,4 ათ. კმ² (აქედან 6,6 ათ. კმ² მდ. იორღანის დას-ით, 1967 ივნ-იდან ოკუპირებულია ისრაელის მიერ). მოსახლ. 2,9 მლნ. კაცი (1979, შეფასება), აქედან 0,76 მლნ. ცხოვრობს ისრაელის მიერ ოკუპირებულ ტერიტორიაზე, 0,34 მლნ.—საზღვარგარეთ. დედაქალაქი—ამანი. ოფიც. ენა—არაბული, ერთგ. დღესასწაულებია: 25 მაისი — დამოუკიდებლობის დღე (1946), 14 ნოემბ.—მეფე ჰუსაინის დაბადების დღე (1935). ოფიც. კალენდარი — მთვარის პიჯრა, იყენებენ გრიგორიანულსაც. უფლის ერთეულია იორღანიის დინარი. 1 დინარი=2,955 დოლარს(1977). ადმინისტრაციულად ი. იყოფა 8 მუჰაფაზად (საგუბერნატოროდ).

ი. კონსტ. მონარქია. მოქმედებს 1952 კონსტიტუცია. საკანონმდებლო ხელისუფლება ეკუთვნის მეფეს და ერთგ. კრებას (პარლამენტს), რ-იც შედგება სენატისა და დეპუტატთა პალატისაგან. სახელმწიფოს მეთაურია მეფე. მასვე ეკუთვნის აღმასრ. ხელისუფლებაც, რ-საც მთავრობის საშუალებით ახორციელებს. სახელმწ. გერბი და სახელმწ. დროშა — იხ. ფერადი ჩანარით სტატიებთან **სახელმწიფო გერბი, სახელმწიფო დროშა.**

ბუნება. ი-ის დიდი ნაწილი 500—1500 მ სიმაღლის პლატოა. უმაღლესი წერტილია რამის მთა (1764 მ). დას. ნაწილში არის მერიდიანული ღრმა ტექტონ. ღრმული გპორი და მისი გარემოლება უადი-ელ-არაბა. გპორის ღრმული უჭირავს იორღანის ველს და მკვდარ ზღვას (წყლის დონის ნიშნულია —395 მ). ღრმულის ორივე მხარეს აღმართულია სირია-პალესტინის მთები. სასარგებლო წიაღისეულიდან მოიპოვება ფოსფორიტები, კალიუმის მარილები (მკვდარ ზღვაში), სპილენძის მადანი. ჰავა სუბტროპიკულია, მშრალი. იანვ. საშ. ტემპ-რა 8—14°C, ივლისისა 24—30°C, გპორის ღრმულში და ი-ის სამხრ. ნაწილში ჰაერის ტემპ-რა ზოგჯერ 50°C აღწევს. ნალექები მთაში დას-ით 500—700 მმ-მდეა წელიწადში, აღმ-ით და გპორის ღრმულში — ზოგან 100 მმ-ზე ნაკლები. მუდმივი მდინარე ცოტაა, ხშირია უადები, ხეზონური ნაკადები. დას-ით ხარობს ხმელთაშუა ზღვის ტიპის მცენარეულობა, აღმ-ით ნახევარუდაბნო და უდაბნოა. ოაზისებში იზრდება ფინიკის პალმა. ცხოველთა სამყაროდან დამახასიათებელია ქურციკი,

აფთარი, უდაბნოს მელა, ბევრია ფრინველი და ქვეწარმავალი. **მოსახლეობა.** ი-ში უმთავრესად ცხოვრობენ არაბები. არიან აგრეთვე ჩერქეზები, სომხები, ქურთები, ბერძნები და თურქმენები. მოსახლ. 93% მუსლიმან-სუნიტია. არიან ქრისტიანები (მართადად ქალაქებში). მოსახლ. ნაწილი ბინადარ ცხოვრებას ეწევა, ნაწილი ნახევრად მომთაბარე ან მომთაბარეა. ეკონომიკურად აქტ. მოსახლ. დაახლ. 60% დასაქმებულია სოფ. მეურნეობაში. მოსახლ. უმთავრესად მდ. იორღანის ველზეა თავმოყრილი. ქვეყნის სამხრ. და აღმ. რ-ნები ნაკლებდასახლებულია (1 კაცზე ნაკლები 1 კმ²-ზე). დიდი ქუბია: ამანი (852 ათ. მცხ., 1979), ელ-ზარკა, იერუსალიმი (აღმ. ნაწილი), ირბიდი, ნაბლუსი, ელ-ხალილი (ჰებრონი). **ისტორიული ნარკვევი.** ი-ის თანამედროვე ტერიტ. ძველად დასახლებული იყო სემიტური ტომებით—ქანანელებით. ძვ. წ. III—II ათასწლეულებში ი-ს თავს ესხმოდნენ ფინიკიელები, ხეთები და სხვ. ხალხები. ძვ. წ. I ათასწლეულში ამ ტერიტ. ნაწილი შედიოდა ისრაელისა და იუდეველთა სამეფოების შემადგენლობაში. ძვ. წ. III ს. დასასრ.—II ს. დასაწყ. არაბეთის ნ.-კიდან გამოსულმა არაბულმა ტომებმა აქ შექმნეს **ნაბატეველთა სახელმწიფო**, რ-იც ახ. წ. II ს. დასაწყისში დაიპყრო რომმა, ხოლო IV ს-ში ი-ის ტერიტ. შევიდა ბიზანტ. იმპერიაში.

VII ს. 30-იან წლებში ი. დაიპყრეს არაბებმა და შევიდა არაბთა სახალიფოს შემადგენლობაში. გავრცელდა ისლამი და არაბული ენა. XI—XV სს-ში ი-ში ბატონობდნენ თურქ-სელჩუკები, ჯვაროსნები და მგობტის მამლუქები. XVI ს. დასაწყისიდან 1918-მდე ი. შედიოდა ოსმ. იმპერიაში. 1918 ი. დაიკავეს ინგლისელებმა და აჯანყებული არაბების სამხ. შენაერთებმა. 1920 აპრ. სან-რემოს კონფერენციაზე ინგლისმა მიიღო პალესტინის (რ-ის შემადგენლობაშიც ი. შედიოდა) მანდატი, 1921 მარტში მას ცალკე სამანდატო ტერიტორიად გამოეყო ტრანსიორდანის საამირო, რ-საც სათავეში ჩაუდგა ამირა აბდ ალ-ლაჰი (ჰაშიმიდთა საგვარეულო). მანდატის ძალით საამიროში ინგლისს მიენიჭა მთელი საკანონმდებლო და აღმასრ. ძალაუფლება, სასამართლო სისტემის კონტროლის, საკუთარი ჯარის ნაწილების ყოლისა და სხვ. უფლებები. 1923 მაისში გამოცხადდა ტრანსიორდანის საამიროს დამოუკიდებლობა. 1925 მას შეუერთდა მანისა და აკაბის რ-ნები. 1928 თებ. ინგლისმა ტრანსიორდანის თავს მოახვია კაბალური ხელშეკრულება, რ-იც კიდევ უფრო განამტკიცებდა ინგლ. კონტოლს. ბატონობას ამ ქვეყნებში. II მსოფლიო ომის პერიოდში ტრანსიორდანის საამიროს ტერიტ. ინგლ. ერთერთი სამხ. პლაცდარში იყო ახლო აღმოსავლეთში.

1946 წ. 22 მარტს დაიდო ინგლის-ტრანსიორდანის ახ. ხელშეკრულება. მის საფუძველზე 1946 წ. 25 მაისს ტრანსიორდანია გამოცხადდა დამოუკიდებელ სამეფოდ, ამირა აბდ ალ-ლაჰი—მეფედ. ქვეყანას ეწოდა იორდანის ჰაშიმიდთა სამეფო. 1955 ი. მიიღეს გაერთი. მიუხედავად დამოუკიდებლობის მოპოვებისა, ი-ში მაინც დარჩნენ ინგლ. ჯარები.

1948 წ. 15 მარტს ინგლისსა და ი-ს შორის დაიდო ახ. არათანასწორუფლებიანი ხელშეკრულება. 1948—49 ი. სხვა 6 არაბულ სახელმწიფოსთან ერთად მონაწილეობდა **პალესტინის ომში** ისრაელის წინააღმდეგ. არაბები დამარცხდნენ, მაგრამ ი-ში შემოღო დაეკავებინა პალესტინის ცენტრ. რ-ნები (მდ. იორღანის დას. ნაპირი, ქ-ები: ნაბლუსი, ბეთლემი და იერუსალიმის აღმ. ნაწილი). ეს ტერიტ. 1950 აპრ. ოფიციალურად შევიდა მის შემადგენლობაში. პალესტინის ომმა დიდი გავლენა იქონია ი-ის ეკონომიკაზე. ისრაელის მიერ ოკუპირებული პალესტინის რ-ნებიდან ი-ში გადმო-



იორდანის სახელმწიფო გერბი.

უნ-ტი დაარსდა 1962 ამაში (1975 სწავლობდა 2,5 ათ-ზე მეტი სტუდენტი). 1975 საზღვარგარეთ სწავლობდა 1000-მდე იორდანელი სტუდენტი. ამაში არის საჯარო ბ-კა (30 ათ. ტ.), უნ-ტის ბ-კა (21 ათ. ტ.), 0-ის არქივოლ. მუზეუმი (1923) და ისლამის მუზეუმი. გამოდის რამდენიმე დაახელებების გაზეთი და ჟურნალი. რადიო-საუწყებლობა სახელმწიფოა, არსებობს 1959-იდან. ტელეგადამცემები მიმდინარეობს 1968-იდან არაბ. და ინგლ. ენებზე.

ლიტერატურა. იორდანის ლიტ-რა XIX ს-მდე საერთო არაბ. ლიტ-რის ერთ-ერთი ნაკადი იყო. XIX ს-ში მოღვაწეობდნენ განმანათლებლები იუსეფ ზეი ალ-დინ ალ-ჩალიდი, ხალილ ალ-საქაქინი და სხვ. XX ს. I ნახევარში გაბატონებული იყო რომანტიზმი და სანტიმენტალიზმი (იბრაჰიმ ალ-დაბალი, იბრაჰიმ თუკანი, აბდ ალ-ქარამი და სხვ.). თანდათან მტკიცდებოდა რეალისტური ტენდენციებიც მუსტაფა ვაჰაბ ალ-თილი, ისქანდერ ალ-ური ალ-ბაიტაჯალი, მუჰამად ალ-შარაი, ჰუსნი ფარაზი, მუაიალ იბრაჰიმ ალ-რანი). მშრომელთა მიმე მდგომარეობით გამოწვეული სანტიმენტალური-რიტორული ჩივილი შეცვალა პატრ., ფეოდ. მოარქის რეჟიმის მამხილებელმა მოტივებმა (მუაიალ ბასისი, ნაზჰათ სალემი, მაჰმუდ დერვიში, ჰარუნ ჰაშიმ რაშიდი). განითარდა ლირიკა [პოეტები ბურჰან ალ-ინ ალ-აბუში, აბდ ალ-ქარამ ალ-ქარამი აბუ სალმა), მაჰმუდ ალ-ჰუთა], ნოველის ანრი (მაჰმუდ სეიდ ალ-დინ ალ-რანი, უჰამად აბდ ალ-ამრი); ბიოგრ. რომანები დაწერა ნავვათი სიდიკი, მანვე გააცნო ანამემატულეებს ჰუსეინის, ჩეხოვის, გორას ცხოვრება და შემოქმედება.

ხელოვნება. 0-ის ტერიტორიაზე შემორჩენილია გვიანდ. პალეოლითის (გამოსავლებანი კლდეზე), ნეოლითის (იეროქოს დასახლ. უძველესი ფენა), ენეოლითისა და ბრინჯაოს (მეგალითური აკლდაქი, თიხატყეპნილ ნაგებობათა ნაშთები, გლიბტიკა) ხანების, ძვ. წ. I ათასწლ. ნახ. (საბჭუდავები, ქურუმის ქვის სტაუა) ძეგლები. დიდ ინტერესს იწვევს ნაბავეელთა (ძვ. წ. IV ს-იდან) კლდეში გარეგეთილი დედაქალაქი პეტრა, აგრეთვე რბათ-ტანურის, უმ-ელ-ჯამალისა და სხვ. კლდეები. შემორჩენილია რომისა (II-I სს.) და ბიზანტი. (IV ს. - VII ს. დაწყ.) დროინდელი ძეგლები (საკულტო ა საცხოვრ. შენობები, მოზაიკიანი იატაკები). ომაიანების პერიოდის (661-750) აბ. საკულტო ძეგლები - მეჩეთი კუბათ-უ-სახრა იერუსალიმში, ციხე-დარბაზ-რეიდენციები - მშათა, ხირბათ ალ-მაფჯა-ა, კუსაირ-ამრა. XII ს-იდან შემორჩენილია ჯვაროსანთა ციხე-დარბაზები უ-ქარაქში და ელ-შუბაქში; XIV ს-იდან აბის ფორტი. შემდეგ საუკუნეებში პლასტ. ხელოვნ. მნიშვნელოვანი ძეგლები აღარ შექმნილა. თანამედროვე 0-ში ქდება უპირატესად 1-4-სართულიანი ცხოვრ. სახლები, აგრეთვე აღმ. შენობები. ხალხ. ხელოვნებიდან აღსანიშნავია იქრობა, ქარგვა, კერამიკა, ხის, სადასა და ტყავის ნაკეთობები და სხვ.

ლიტ.: Кауфман С. А., Об архитектуре древнего арабского народа набате..., წგნ.: Вопросы всеобщей истории архитектуры, сб. 1, М., 1961; Новейшая история арабских стран, М., 1968, с. 134-8; Современная Иордания, М., 1964.

იორდანის კომუნისტური პარტია სპ.; პიზბ ალ-შუიუი ალ-ურდუნი), დაარსდა 1943 წ. 25 ნოემბ. არაღებულად 951 სექტ-მდე ეწოდებოდა ერთენ. განვისუფლების ლიგა). 1951 მიიღეს პარტიის პროგრამა, რ-იც მიზნად ისახავდა პერიალიზმისა და ფეოდალიზმის ბატონობის ლიკვიდაციას, იორდანიაში ერთენ-ბოკრ. წყობილების დამყარებას. 1954 პ-ის ინიციატივით (ამ დროისათვის უგაღურად მოქმედებდა) ქვეყანაში შეი-

ქმნა პატრ. და ანტიიმპერიალ. ძალების ერთენ. ფრონტი. 1956 იკ-მ პარლამენტში მიიღო ორი ადგილი. 1957, რეაქციული გადატრიალების შემდეგ იკ-მ აიკრძალა და განიცადა სასტიკი რეპრესიები. 1967, ისრაელის აგრესიის შემდეგ, იორდანის მთავრობამ გაათავისუფლა იორდანის კომუნისტები, მაგრამ პარტია ნახევრად ლეგალურად მოქმედებდა. 1967 ავგ. მიიღეს იკ-მის საგანგებო პროგრამა, რ-მაც ძირითად ამოცანად წამოაყენა პატრ., ანტიიმპერიალ. ძალების მობილიზაცია ისრაელის აგრესიის შედეგების ლიკვიდაციისათვის ბრძოლაში, ფართო ერთენ. ფრონტის შექმნა. იკ-მ მოითხოვს ახლო აღმოსავლეთის კრიზისის მოწესრიგებას გაეროს გადაწყვეტილების შესაბამისად. იკ-მის დღეგაცვია მონაწილეობდა კომუნისტური და მუშათა პარტიების წარმომადგენელთა თათბირების მუშაობაში (1957, 1960 და 1969, მოსკოვი). იკ-მ ცკ-ის პირველი მდივანია - ფაიკ ვარადი.

იორდანისი (Jordanis, Jordanes), გუთების ისტორიკოსი (VI ს.), წარმომადგენელი ოსტგუთი, აღმ. რომის იმპერიის სამხარში მყოფი ალანთა სარდლის მდივანი. მისი მთავარი შრომა „გუთების წარმომადგენს საქმენი“ (მოღის 551-მდე) წარმოადგენს უმნიშვნელოვანეს წყაროს გუთების, ჩრდ. შავიზღვისპირეთის ხალხების და ბალთა დიდი გადასახლების ეპოქის ისტორიისათვის; შეიცავს მოკლე, მაგრამ საფურცლებო ცნობებს ძვ. სლავებზე. ი. გამოხატავდა ბიზანტიასთან შეთანხმების მომხრე ოსტგუთ წარჩინებულთა განწყობილებას.

თხზ.: О происхождении и деяниях гетов. Getica. Вступ. ст., пер. и коммент. Е. Ч. Скражинской, М., 1960 (ბიბლიოგრა.).

იორდანისი სოლომონ გიორგის ძე (24. X. 1898, თელავი, - 26. IX. 1953, თბილისი), ქართველი საბჭ. ინათმეცნიერი, რუსთველოლოგი, მთარგმნელი, სწავლობდა თბილ. სას. სემინარიაში, 1919-იდან მუშაობდა საქართვე. სახელმწიფ. მუზეუმში. 1926 დაამთავრა თსუ-ის ფილოლ. ფაკ-ტი (ენათმეცნ. განზრთ). მუშაობდა შოთა რუსთაველის სახ. ქართ. ენისა და ლიტ-რის ინ-ტში (1935-38), კითხულობდა ლექციებს უნ-ტში, იყო ეფფზისტყაოსნის ტექსტის დამდგენი კომისიის მდივანი (1935-37), განაგებდა საქ. სსრ განსახლების სამუზეუმო სექტორს. 1945 მიენიჭა ფილოლ. მეცნ. კანდიდატის სამეცნ. ხარისში ნაშრომისათვის „ვეფხისტყაოსნის ბალმონტისმიერი რუსული თარგმანი“ (ცალკე წიგნად გამოვიდა 1964). მრავალი ნაშრომი უძღვნა ვეფხისტყაოსნის ხელნაწერებსა და ტექსტის დადგენის საკითხებს. 0-ის მიერ შესრულებული ვეფხისტყაოსნის რუს. პეკარედი (1933, გადაამუშავებული სახით გამოქვეყნდა 1966) საფუძვლად დაედო პოემის მხატვრულ თარგმანებს რუს. და უცხოურ ენებზე. ე. ორბელიანთან ერთად ფრანგულად თარგმნა ვეფხისტყაოსანი (გამოქვეყნდა 1977). აღ. ბარამიძესთან ერთად მეცნიერულად გამოსცა დ. გურამიშვილის „დავითიანი“, რ-საც დაურთო ლექსიკონი (1931). გამოსცა აგრეთვე ს.ს. ორბელიანის „მოგზაურობა ეგროპაში“ (1940) და სხვ. ნაყოფიერად იღვწოდა ლექსიკოლოგიის დარგში, მონაწილეობდა ქართ. სამეცნიერო ტერმინოლოგიის შემუშავებაში. 1930-35 გამოსცა „რუსულ-ქართული ლექსიკონის“ ორტომეული (გ. ანვლედთან ერთად), 1949 - ს.ს. ორბელიანის „ქართული ლექსიკონის“ ერთ-ერთი ხელნაწერი. თარგმნიდა რუს. და ეგრ. ენებიდან, აგრეთვე ქართულიდან რუს. ენაზე („ვისრამიანის“ რუს. თარგმანი - 1949).

თხზ.: ნარკვევები ქართული ლიტერატურის ისტორიიდან, თბ., 1953; ნარკვევები, თბ., 1964.

ბიბლ.: სოლომონ იორდანიშვილი. ლიტერატურის ბიბლიოგრა. საქიბეული, შემდგ. ი. იორდანიშვილი, თბ., 1974. ს. ცაიშვილი.

იორდანისი (Jordaens) იაკობ (19. V. 1593, ანტვერპენი, - 18. X. 1678, იქვე), ფლამანდელი ფერმწერი. 1607-იდან სწავლობდა ა. ვან ნორტის სახელოსნოში, თანამშრომლობდა პ. პ. რუბენსთან. მხატვრის ადრინდ. ნამუშევრები („ოჯახის პორტრეტი“, დაახლ. 1615, ერმიტაჟი, ლენინგრ.; „მწვემსთა თავჯანისცემა“, 1618, სტოკ-ჰოლმის ერთენ. მუზეუმი) თავისი საერთო ხასიათით (ფიგურათა პლემურის ხასიათი, საგნების ხაზგასმული მატერიალურობა, კონტრასტული ჩრდილ-ნათელი) კარავაჯიზმს ენათესავება. საუკეთესო ნამუშევრებში, რ-ებიც 0-მა 1620-30-იან წლებში შექმნა, გამოიკვეთა მისი რეალიზმის თავისებურებები: რელიგ. და მითოლ. თემების ჟანრული გადაწყვეტა, ყოფითი ჟანრის პირველ ადგილზე დაყენება, ენერგიული და მძლავრი ფერწერული მანერა და ჟღერადი, თბილი ტონების სიჭარბე („იუპიტერის აღზრდა“, 1620, კასელის სურათების გალერეა; „ოჯახის პორტრეტი“, დაახლ. 1622-24, პრადო, მადრიდი; „ნაყოფიერების ალეგორია“, დაახლ. 1625-



იორდანია. ციხე-დარბაზი ელ-ქარაქში. კომპლექსიანი გალანიის ფრაგმენტი. XII ს.



ი. იორდანისი. ორი ეტიოდი შიშველი ქალის ფიგურისა. 1640 - 45. ერთენული გალერეა. ვა-შინგტონი.

28, ძვ. ხელოვნ. მუზეუმი, ბრიუსელი). 1640-იან წლებში შექმნა ფიგურებით გადატვირთული პარადული კომპოზიციები, რ-ებშიც ყალბი პათოსი იგრძნობა.

ლიტ.: [Смольская Н.], Якоб Йорданс. [Альбом], М., 1959.

იორდანასალაში (Paeonia), მრავალწლოვანი ბალახოვანი მცენარეების, იშვიათად ბუჩქების ან ბუჩქმალახების გვარი იორდანასალმისებრთა ოჯახისა. აქვთ წითელი, ვარდისფერი, თეთრი ან იშვიათად მოყვითალო მარტოული დიდი ყვავილები, ფოთლურა ნაყოფი. გვარში 40-მდე სახეობაა, რ-ებიც გავრცელებულია აღმ. აზიაში, სამხრ. ეგროპაში, იაპონიასა და ჩრდ. ამერიკაში. სსრკ-ში ამ გვარის 20 სახეობა იზრდება, მ. შ. კავკასიაში - 13, საქართველოში - 10, რ-თაგანაც 2 კავკასიის, 5 კი საქართველოს ენდემია; სახეობათა უმრავლესობა მესამეული პერიოდის ფლორას ეკუთვნის. მრავალი მათგანი დღესაც ფართოფოთლოვან რელიქტურ ტყეებში გვხვდება. მეტად ლამაზი დეკორ. მცენარეებია. მებაღეობაში უამრავი ბუთხუზა (ვარა) ჯიშია გამოყვანილი. ზოგ სახეობას ხალხ. მედიცინაში იყენებენ. **ლ. ხინთიბიძე.**

იორი, მდინარე აღმ. საქართველოში. სათავე აქვს კავკასიონის სამხრ. კალთაზე, იოს ხედი.



ველის იორდანასალაში (Paeonia tenuifolia).

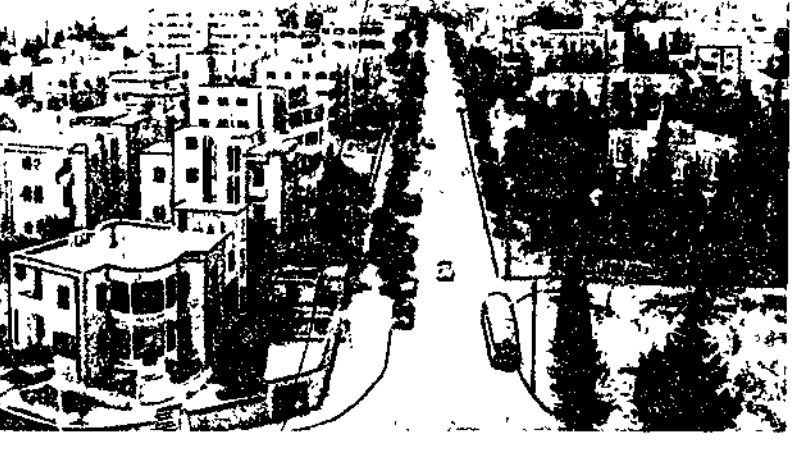

მწვ. ბორბალოსთან. ზ. დ. 2600 მ. ერთვის მინგეზურის წყალსაცავს. სიგრძე 320 კმ, აუზის ფართ. 4650 კმ². საზრდოობს თოვლის, წვიმისა და მიწისქვეშა წყლით. მიწისქვეშა წყალზე მოდის ჩამონადენის 38,7%, წვიმაზე — 33,3%, თოვლზე — 28,0%. წყალდიდობა იცის მარტ-ივლისში, წყალმოვარდნები — ზაფხულ-შემოდგომაზე, მდგრადი წყალმცირება — ზამთარში. გაზაფხულზე მოდის წლ. ჩამონადენის 43%, ზაფხულში — 30%, შემოდგომაზე — 16%, ზამთარში — 11%. წლ. ჩამონადენი 341 მლნ. მ³. ი-ის შენაკადებია: მარცხ. — საგომა, გომბორი, ორვილი, ლაფიანხევი; მარჯვ. — ხაჩრულა, ქუსნო, აძეძი, გორანა და სხვ. ქვემო დინებაში აქვს დროებითი შენაკადები.

ი-ზე აგებულია მარეგულირებელი სიონის წყალსაცავი. ი-ის წყლით შეიქმნა თბილისის წყალსაცავი („თბილისის ზღვა“). ი-ის წყლით ირწყვია 90 ათ. ჰა-ზე მეტი ფართობი ივრის ზეგანზე. მდინარეზე აგებულია რამდენიმე სარწყავი სისტემა, რ-თაგან მთავარია სამგორის ზემო და ქვემო მაგისტრ. არხები. ი. აგზაზეა. იორი, სოფელი დუშეთის რ-ში (ჭონქაძის სოფსაბჭო), ალევის ქედის აღმ. კალთაზე. ზ. დ. 1120 მ, დუშეთიდან 7 კმ. არაგვისპირის მევენახეობა-მეხილეობის საბჭ. მეურნეობა. რვაწლ. სკოლა სოფ. ყვავილში (5 კმ).

იორა-ანტვირაანის ფენაჰი, საერთაშორისო სავაჭრო ზღვაოსნობაში საყოველთაოდ მიღებული წესების კრებული. აწესრებიან საერთო ავარიასთან დაკავშირებულ ურთიერთობებს — საზღვ. გადაზიდვისას საერთო საფრთხით გამოწვეული ზარალის განაწილებას გემისა და ტვირთის შეპატრონეთა შორის. შეიმუშავა იორკის (დიდი ბრიტანეთი) 1864 საერთაშ. კონფერენციამ. არსებითად შეიცვალა ქანტვირაანის კონფერენციაზე 1877. მშველაზე გავრცელებული რედაქცია მიიღეს 1950 საერთაშ. საზღვაო კომიტეტის კონფერენციაზე ამსტერდამში. ი.-ა. მ-მა მნიშვნელოვანი გავლენა მოახდინა მრავალი ქვეყნის კანონმდებლობაზე. იგი ზოგიერთი დაზუსტებითა და ცვლილებებით აისახა სსრკ-ის სავაჭრო ზღვაოსნობის კოდექსში.

იორკი (Yorks), სამეფო დინასტია ინგლისში 1461 — 85, პლანტაგენეტების დინასტიის ერთ-ერთი შტო. ი-ის პირველი წარმომადგენელი იყო ედუარდ IV, რ-მაც ვარდების ომის დროს ტახტიდან გადმოაგდო პლანტაგენეტების ლანკასტერთა შტოს წარმომადგენელი პენრი VI. ი-ის დინასტიის უკანასკნელი წარმომადგენელი იყო რიჩარდ III, რ-ის ბოსუორის ბრძოლაში (1485) დაღუპვის შემდეგ ინგლ. სამეფო ტახტი ტიუდორების ხელში გადავიდა.

იორკი (York), კონტინი კვიპიორკის ნ.-კ-ზე, ავსტრალიის კონტინენტის უკიდურესი ჩრდ. წერტილი (ს. გ. 10°41' და ა. გ. 142°32').

იორკი (York), ქალაქი აშშ-ის აღმ. ნაწილში, პენსილვანიის შტატში. 48 ათ. მც., გარეუბნებიანად 345 ათ. (1975). მრავალდარგიანი მანქანათმშ. და ლითონ-დამუშავების (ტურბინების, კონდიციონერების, მაცივრების, სეიფების, სას.-სამ. იარაღის, საკისრების დამზადება) დიდი ცენტრი. პიანინოსა და როიალის წარმოება. თამბაქოსა და საფეიქრო მრეწველობა. ი. დაარსდა 1735.

იორკი (York), ქალაქი დიდ ბრიტანეთში, იორკშირის (უესტ-რიდინგი) საგრაფოში. სამდ. ნავსადგური მდ. უზის ნაპირას. 102 ათ. მც. (1976). მნიშვნელოვანი სატრანსპ. კვანძი. კვების (უმთავრესად შოკოლადის) მრეწვ., მინის წარმოება, პოლიგრ. საქმე. რკინიგზის სახელმწიფოებრი. არქიტ. ძეგლები.

იორკი-ანდერსონი, სოფელი საგარეჯოს რ-ში, ივრის ზეგანზე, მდ. ივრის მარჯვ. ნაპირას. სოფსაბჭოს ცენტრი (სოფლები:

ი., თულარი, კაზლარი, ლამბალო, ქეშალო). ზ. დ. 460 მ, საგარეჯოდან 33 კმ. ბაღიაურიდან (უახლოესი რკინიგზის სადგ.) 8 კმ. ლამბალოს მეთესლეობა-მერძეეობის საბჭ. მეურნეობა. საშ. სკოლა, კლუბი (კინოდანადგარი), ბ-კა, სავაჭრო-ყოფო, აფთიაქი, კაფე-ბარ. განყ-ბა.

იორკაბა, სამხრ. და სამხრ.-დას. ნიგერი-ში (დაახლ. 10—12 მლნ. კაცი, 1972, შეფასება), დაპოქსა (200 ათ-ზე მეტი) და ტოკოში მცხოვრები ხალხი. ლაპარაკობენ იორუბა ენაზე, რ-იც რამდენიმე დიალექტისაგან შედგება. რელიგია — ღვთაებათა განვითარებულ პანთეონიან პოლითეიზმთან ერთად ისლამი და ქრისტიანობა. დას. აფრიკაში ვგრობელთა გამოჩენამდე (XV ს.) ქეონდათ სახელმწიფო (იხ. იორუბა ქალაქ-სახელმწიფოები). ი-მ შექმნა ბრინჯაოსა და ტერაკოტის შესანიშნავი სკულპტურები (აგვაგების ხანა XII—XIV სს.), რ-იც შესაძლებელია უფრო ძვ. (ძვ. წ. I ათასწლ. ბოლო) ნოკის კულტურასაც უკავშირდებოდეს. ი-ის ძირითადი საქმიანობაა მიწათმოქმედება. კაპიტალ. ურთიერთობანი გადახლართულია ადრინდ. ხანის სოც. სტრუქტურებთან.

იორკაბა, იორუბა ხალხით დასახლებული ქალაქ-სახელმწიფოები დას. სუდანში. წარმოიშვა XII—XIV სს-ში. ყველაზე ცნობილია ი-ის ქ-ები იფე და ოლო. XV ს-იდან ოიომ დაიმორჩილა ი-ს ქალაქთა უმრავლესობა, ხოლო XVIII ს. II ნახევრიდან თავისი პოლიტ. გავლენა გაავრცელა დას-ით ოქროს ნაპირებამდე, აღმ-ით მდ. ნიგერამდე. ი-ში გაბატონებული იყო თემური ურთიერთობა, მკვეთრად იყო გამოხატული სოც. და ეკონ. უთანასწორობა რიგით მეთემესა და მმართველ ზედაფენას შორის. XIX ს. დასაწყისში ოიოს სახელმწიფო დაიშალა მრავალ წერილ დამოუკიდებელ ქალაქ-სახელმწიფოდ. XIX ს. შუა წლებიდან დიდმა ბრიტანეთმა დაიწყო ი-ს დაპყრობა. 1906 მიტაცებული ტერიტორიები შევიდა ბრიტ. კოლონიებისა და სამხრ. ნიგერიის პროტექტორატის შემადგენლობაში.

იოსებ ალაპარელი, ა მ ბ ა ა ლ ა ვ ე რ დ ე ლ ი, საქართველოში მოღვაწე ერთ-ერთი ასურელი მამა. მოვიდა ქ. ანტიოქიიდან VI ს. შუა წლებში იოანე ზედაზნელთან ერთად. ცხოვრობდა ზედაზნის მონასტერში, შემდეგ მდ. ალაზნის მარჯვ. ნაპირას დააარსა ალავერდის მონასტერი (აუგია წმ. გიორგის სახელობის ეკლესია, დასაფლავებულია იქვე). მისმა მოღვაწეობამ ხელი შეუწყო კახეთის ამ მხარეში ქრისტიანობის განმტკიცებას. ი. ა. ინსენიება ასურელი მამების — დავით გარეჯელის, შოთ მღვიმელის — „ცხოვრებათა“ მეტაფრასულ რედაქციებში (XII ს.). XVIII ს-ში შეუდგენიათ ი. ა-ის სენაქსარული „ცხოვრება“.

წყარო: ასურულ მოღვაწეთა ცხოვრების წიგნთა ძველი რედაქციები, ილ. აბულაძის გამოც., თბ., 1955; ძველი ქართული აგიოგრაფიული ლიტერატურის ძეგლები, წგნ. 3—4, თბ., 1971—68.

იოსებ არლუთისკი, დო ლ გ ო რ უ კ ი [1743, სოფ. სანაჩინი, თბილისის მაზლობლად, — 9 (21). III. 1801, თბილისი], სომეხი საეკლესიო და პოლიტიკური მოღვაწე, არქივისკოპოსი, სრულიად სომხ. კათალიკოსი 1800-იდან. 1783 შეადგინა პროექტი, რ-ის მიხედვითაც რუსეთს უნდა აღედგინა სომხ. დამოუკიდებელი სამეფო. რუსეთის უფლება ეძლეოდა მეფე დაეპოვნა და ჯარი ჰყოლოდა სომხეთში. ი. ა. მჭიდროდ თანამშრომლობდა ერეკლე II-თან და აქტიურად მონაწილეობდა საქართველოსათვის შეერთებაში.

იოსებ და ზალიხა (სპარს. „იუსუფო ზელიხა“), იოსებ მშვენიერის ბიბლიური, შემდგომი კი წერანის მე-12 სურამში გადმოცემული ლეგენდა, რ-იც საფუძვლად დაედო მრავალ აღმ. ლიტ. ვერსიას. ჩვე-

ნამდე მოღწეულთაგან ყველაზე ადრინდელია ფირდოსის სახელით ცნობილი პოემა, რ-შიც წინა პლანზე იოსების თავგადასავალი წამოწვეული. ვრცელი რომანული პოემა შექმნა ამ თემაზე ჯამილ აქ იოსებთან ერთად მთავარი მოქმედი პირია ზელიხა. ჯამის ვერსიის მადლმზატურულობა მრავალრიცხოვანი მიმბაძველების განხრის მიზეზი გახდა (ბადრი, სალემი, ნაზემი, ზაზაყი და სხვ.). ცნობილია ოთრქ. (ალი, დუზოვი, ჰამდი რელები), აზერბ., უზბ., არაბ. და ქურთ. როგორც პოეტური, ისე პროზაული რედაქციები. XVI—XVII სს. განეკუთვნება ორი ქართ. ვერსია—ე. წ. ზაალისეული და თეიმურაზისეული „იოსებშილიხანიანი“. აღმოსავლურ ვერსიებს უკავშირდება ნაზიმ ჰიქმეთის პოესა „იოსებ მშვენიერი“ და, ნაწილობრივ, თ. მაზნის რომანი „იოსები და მამანი მასნი“.

ლიტ.: გ ვ ა ხ ა რ ი ა ა., „იოსებშილიხანიანის“ აღმოსავლური ვერსიები, კრ.: ჯამი, თბ., 1964.

იოსებზილიხანიანი, „იოსებისა და ზელიხას“ ლეგენდის სპარსული ლიტერატურული ვერსიების ქართული რედაქციები. პირველი მათგანი, XVI ს. ქართ. მწერლობის ანონიმური ძეგლი, მომდევნარეობს ჯამის მიმბაძველთა წრეში შემუშავებული ვერსიიდან. მთარგმნელთა ვიწროვლად ეკიდება დედანს, განიცდიწვეფისსტაოსნის პოეტის გავლენას (ტიქსტში ერთგან იხსენიება ზაალი, ამიტომ ამ ვერსიას პირობითად ზაალისეულსაც უწოდებენ). „ი-ის“ მეორე ქართ. ვერსიის (1629) ავტორია თეიმურაზ I. თეიმურაზის თხზულების წყარო დაუდგენელია. კ. კეკელიძის აზრით, ეს არის „თავისებური კომბინაცია ბიბლიური ეპიზოდისა და მისთვის ცნობილი აღმოსავლური ვერსიებისა“. „ი-ის“ ქართ. ვერსიებს დიდი მნიშვნელობა აქვს აღმ. ვერსიების შესწავლა სათვის.

გამოც.: გ ვ ა ხ ა რ ი ა გ., იოსებ-ზილიხანიანის ქართული ვერსიები (კრიტიკული ტექსტი ლექსიკონისა და სამიბლის ღართვით), ნაწ. 1, ტფ., 1927.

ლიტ.: გ ვ ა ხ ა რ ი ა ა., „იოსებზილიხანიანის“ ქართული ვერსიების სპარსულ წყაროები, ტ. 1, თბ., 1958.

იოსებ თბილელი (გვარად სააკაძე) (1620—1688), ქართველი საეკლესიო მოღვაწე, პოეტი; თბილ. მიტროპოლიტი. გრორჯი სააკაძის ძმისწული. აქტიურად მონაწილეობდა ქვეყნის საზ. ცხოვრებაში, იბრძოდა ცენტრ. ხელისუფლების განსამტკიცებლად. დაიღუპა როგორც გიორგი XI-ის მომხრე განდგომილ არაგვის ერის თავთან ბრძოლაში. მის პოეტურ მემკვიდრეობაში განსაკუთრებული ადგილი უკავია ქართ. პატრ. ეპოსის თვალსაჩინო ძეგლს — პოემა „დიდმოურავიანს“ (1681—87), რ-იც უცხოელ დამპყრობთა წინააღმდეგ ქართველ ხალხის ბრძოლის ამსახველ გმირული ეპოპეაა. ი. თ-მა ხოტბა შეასწავლიდ მოურავს გიორგი სააკაძეს; ამავე დროს გამოკვეთა საზ. აზრი საქვეყნო გასაჭირზე. ერის ტკივილი და საწუბარი საზ. სამწიჯავროზე გამოითანა. „დიდმოურავიანის“ მნიშვნელოვანი ისტ. წყაროცაა. იგი პირველად პ. იოსელიანმა გამოსცა 1851. ი თ-ს ეკუთვნის აგრეთვე სას. შინაარსი თხზულებები: „ცხოვრება და მოქალაქეთა ალექსი კაცისა ღმრთისა“, „წმინდანძკრებათათვის“, „ქება და წამება წმიდის მარინასი, თქმული შიარად“; აგრეთვე „აქბანთქება“. ი. თ. ვეფხისტყაოსნის ერთი გამგრძელებელია (დაურთო ტსტროფი). მის სახელოთანაა დაკავშირებულ ი თბილ. სიონის ბ-კის დაარსება, რ-ც თვისაც ი. თ-ს მრავალი ხელნაწერი წიგნ შეუქმნია.

თხზ.: დიდმოურავიანი, წგნ.: ჩვენი საუკუნე [ტ.] 4, თბ., 1960.

ლიტ.: კ ე კ ე ლ ი ძ ე ქ ა., ქართული ლიტერატურის ისტორია, [ტ.] 2, თბ., 1958; ფ ი რ ც ხ ა ლ ა ი შ ვ ი ლ ი რ., იოსებ ტყელის „დიდმოურავიანის“ ხელნაწერი მწკვიდრეობისათვის, მაცნე. ვინისა და ლიტერ.

ურის სერია», 1975, № 2; ც ა ი შ ვ ი ლ ი „შოთა რუსთაველი — დავით გურამიშვილი, თბ., 1974. რ. ფარცხელაიშვილი. **ოსაპი**, ბიბლიური პერსონაჟი, იაკობი და რაბილის პირმშენიერი და საყვაველი ძე. შურიანმა ძმებმა ი. მონად მიჰიდეს ვაჭრებს, რ-ებმაც იგი ეგვიპტეში აიყვანეს. აქ ი. ჯვარ საპრობილეში მოხვდა, მაგრამ ბოლოს და ბოლოს ფარაონის არხე აღზევდა და მამა და ძმები ეგვიპტეში მიიწვია (დაბადება, 37—50). ი-ის უკვდილის შემდეგ ებრაელები ეგვიპტეში მძიმე მდგომარეობაში ჩაცვივდნენ და უნობისაგან თავის დასაღწევად მოსენ ინამძღვლოლობით ქანანში დაბრუნდნენ. ქმულები ი-ზე, რ-იც ბიბლ. პატრიარქების იკლეს განეკუთვნება, გამოძახილია ებრაელთა ისტორიაში მომხდარი მიგრაციებისა. ი-ის თქმულების ცალკეული სიუჟეტები მხატვრულ ლიტ-რაში დამუშავებული აქვთ ფირფიტის, ჯამის, თ. მანს. რთ. ლიტ-რაში აღსანიშნავია „იოსებ-ილიხანის“ ანონიმური ვერსია და ეიმურაზ I-ის ამავე სახელწ. პოემა.

ლიტ.: Bentzen A., Introduction to the Old Testament, Cph., 1962.

გ. შანიძე.

ოსაპი [გ. 13 (24). V. 1776], დას. საბრთველოს კათალიკოს-პატრიარქი 1769—73, გელათის მიტროპოლიტი 1745—76, ჰერთა მეფის ალექსანდრე V-ის ძე, სოლომონ I-ის უფროსი ძმა. კათალიკოსად ანიშნა სოლომონ I-მა. იყო ცენტრ. ხე-ისუფლების გამდიერების მომხრე. 1760 ელათის ღვთისმშობლის ტაძარში ააშენა მღვდელთმთავრო ქვის ტახტი, რ-ის არწერაშიც იხსენიება. გამოსატულია სვე ტაძრის კედლებზე. დაეხმარა სოლომონ I-ს რაჭის ერისთავის როსტომის ბოლო განადგურებაში. 1771—73 ი-ს ოლაპარაკება ჰქონდა კაცია II დადიანთან ავის შესახებ, მაგრამ შედეგს ვერ მიაღწია. ი. იცავდა დას. საქართველოს საეკლ. ავტონომიას, ამიტომაც არ ცნობდა დადიანის მიერ ახალდადგენილ ოდიშის კათალიკოს-პატრიარქს. ი-ს პოლიტ.-კონფესიონალურ ნიადაგზე უკმაყოფილება ჰქონდა სურეთში მყოფ იტალ. მისიონერებთან.

ლიტ.: ლო მ ი ნ ა ძ ე ბ., მასალები და ვლეთ საქართველოს XVII—XVIII საუ-ნეთა ისტორიის ქრონოლოგიისათვის, «მა-ლები საქართველოსა და კავკასიის ისტორი-ათვის», 1954, ნაკვ. 31.

ბ. ლომინაძე.

ოსაპი (გვარად ჯ ა ნ დ ი ე რ ი შ ვ ი ი), აღმ. საქართველოს კათალიკოს-ტრიარქი 1755—64, რუსთველი (რუსთა-ს ეპისკოპოსი). კათალიკოსად დაადგინა 1755 საეკლ. კრებამ, რ-მაც გადააყვანა ი. 1762 ხელმძღვანელობდა ერე-ვე I-ის ინიციატივით მოწვეულ საეკლ. ებას, რ-მაც შეიმუშავა დადგენილება საე-სკოპოსოებში მღვდელმსახურების წესე-ს დარღვევათა აღმოსაფხვრელად. 1764 რტში ანტონ I-ის კათალიკოსად აღდგა-ს გამო ი. გადააყენეს.

წყარო: დ ა ვ ი თ ბ ა ტ ო ნ ი შ ვ ი ლ ი, აღი ისტორია. — ბ ა გ რ ა ტ ბ ა ტ ო ნ ი შ ვ ი ლ ი, ახალი მოთხრობა, თ. ლომოურის მოც., თბ., 1941.

ლიტ.: ლო მ ი ნ ა ძ ე ბ., მასალები სა-რთველოს XVII—XVIII საუკუნეთა ისტო-რის ქრონოლოგიისათვის, «მასალები საქარ-ველოსა და კავკასიის ისტორიისათვის», 51, ნაკვ. 29.

ბ. ლომინაძე.

ოსაპის მონასტერი ვოლოკოლაჰს-სა, მდებარეობს ახლანდ. ვოლოკო-ლამსკიდან (მოსკ. ოლქი) ჩრდ.-აღმ. 17-ზე. დააარსა 1479 იოსებ ვოლოკიცმი. 71 ს-ში იოსებლიანთა ცენტრი იყო. ი. მ. თვალსაჩინო როლს ასრულებდა პოლიტ. საეკლ. ცხოვრებაში, დასაყრდენი იყო ატიუტელებთან და მწვალებლებთან იძოლაში, ი. ბოლოტნიკოვის აჯანყების ზოს ენმარებოდა გ. შუისკის მთავრობას. სი ძლიერება შეიგრძა პოლ. ინტერვენცი-დროს (1610). კარვისებრკოსეპიანი 543—66, გადაკეთებულია 1676—88 ტ. ნატიევისა და სხვ. მიერ) ქვის კედლებით

შემორღულულ სამონასტრო ანსამბლში შე-დის: პეტრე-პავლეს ტიშკრის ეკლესია (XVII ს. დასასრ.), სატრაპეზო უფლის დამოცნადების ეკლესიითურთ (XVII ს. დასასრ.) და „ნარსეინის სტილის“ მიძი-ნების მონუმ. ტაძარი (1688—92). 9-იარუ-სიანი სამრეკლო (1490, გადაკეთებულია 1670-იან წწ.). ოქტ. რევ. შემდეგ გადაკეთ-და მუზეუმად, დაინგრა დიდი სამამულო ომის (1941—45) დროს. მიმდინარეობს რესტავრაცია.

იოსაპ სამეხალი (1676 — IX. 1750), ქართველი სასულიერო მოღვაწე, მესტამ-ბე. წარმოშობით ქვაბულიძეების საგვარე-ულოდან. თავდაპირველად შიომღვიმის მონასტერში იყო წინამძღვრად, 1696-იან ჯვარ სამების, ხოლო შემდეგ წილკნის ეპის-კოპოსად. ვახტანგ VI-ის რუსეთში წასე-ლის შემდეგ ისიც რუსეთს გაემგზავრა. ქართველმა ემიგრანტებმა ი. ს. ვორონე-ჟის მონასტერში მოაწვევეს. 1733 პეტერ-ბურგში გადავიდა. 1734-იდან ნოვგორო-დის მიტროპოლიტის თანაშემწე და იურის მონასტრის წინამძღოლი იყო. რუსეთში ცხოვრების პერიოდში ი. ს-მა ხელი მოჰ-კიდა საგამომცემლო საქმეს; მონაწილეობ-და წიგნების გადაწერაში. ქ. ეურამიშვილ-თან ერთად პეტერბ. მეცნ. აკად. სტამბაში ჩამოსახა ქართ. შრიფტი და იქვე დაბეჭდა „რუსულ-ქართული ანბანი“. 1737 „ქარ-თან ერთად დააარსა სტამბა და დაიწყო ქართ. წიგნების ბეჭდვა-გამოცემა, მაგრამ 1743 ბიბლიის უნებართვოდ დაბეჭდვის გამო სტამბა დახურეს. 1750 ყიზლარში მიმავალი ი. ს. გზაში გარდაიცვალა.

ლიტ.: კ ა ს რ ა ძ ე თ., ძველი ქართული ნაბეჭდი წიგნი, თბ., 1973; კ ე ძ ე ლ ი ძ ე გ., ქართული ლიტერატურის ისტორია, [ტ.] 2, თბ., 1958; ე ზ რ დ ა ნ ი ა თ., მთავარ-ეპის-კოპოსი იოსებ სამეხალი და ქართული სტამბის საქმე XVIII საუკუნეში, «ივერია», 1884, № 2, 3.

ო. კასრაძე.

იოსაპ ფლავიუსი (ლათ. Iosephus Flavius) (37, იერუსალიმი, — 100 შემ-დეგ, რომი), ძვ. ებრაელი ისტორიკოსი. წარმოშობით მაღალი სამღვდელთების წრიდან. აქტიურად მონაწილეობდა იუდე-ის სამეფოს პოლიტ. ცხოვრებაში. იუდე-ველთა ომში (66—73) რომის წინააღმდეგ იბრძოდა როგორც მხედართმთავარი, შემ-დეგ რომაელების მხარეზე გადავიდა და მმართველი დინასტიის — ფლავიუსების — პატივსაცემად ფლავიუსი დაირქვა. იერუ-სალიმის გარემოცვისა და დანგრევის დროს, როგორც თარჯიმანი, რომაელთა ბანაკში იყო. შემდგომ რომში დასახლდა და რომის მოქალაქეობა მიიღო. აქვე და-წერა ისტ. თხზულებები: „იუდეველთა ომი“ (დაიწერა არამეულ ენაზე, შემდეგ ბერძნულად თარგმნეს), „იუდეის სიძველე-ნი“ (მოიცავს პერიოდს „სამყაროს შემქმი-დან“ იუდეველთა ომამდე), „იუდეის ხალ-ხის ძველი წარმოშობის შესახებ“. აპიონის წინააღმდეგ — პოლემიკა I ს. ეგვ. მწე-რალ აპიონთან ან „ცხოვრება“ (ავტო-ბიოგრ. ნაწარმოები, რ-შიც თავის გამარ-თლებას ცდილობს). ი. შ-ის თხზულებები ძვირფასი წყაროა ძვ. აღმ. და ხმელთაშუა-სულის ხალხების ისტორიის შესასწავლად. მათი ავტორი გვევლინება პრორომაული ორიენტაციის მიმდევრად და იუდეველთა აპოლოგეტად.

იოსაპლიანი აეთანდილ პავლეს ძე [დ. მ (21). XI. 1910, წყალტუბო], ქართველი საბჭ. ისტორიკოსი. ისტ. მეცნ. დოქტორი (1960), პროფესორი (1964), საქ. სსრ მეცნ. დამს. მოღვაწე (1974). სკკპ წევრი 1939-იდან. დაამთავრა თსუ (1935). 1937-იდან მუშაობდა ენიმკიში, ამავე პერიოდში კითხულობდა ლექციებს თსუ-ში. მონაწილეობდა დიდ სამამულო ომში. შემდეგ მუშაობდა ისტორიის ინსტიტუტში, სამამულო ომის ისტორიის შემსწავლელ კომისიაში. 1961—65 ხელმძღვანელობდა საქართველ. სახელმწ. მუზეუმის საბჭოთა პერიოდის განყ-ბას. 1965-იდან მუშაობს

ისტ., არქეოლ. და ეთნოგრ. ინ-ტში უფ-როს მეცნიერ მუშაკად და თსუ-ში. იკვლევს ძვ. კოლხეთის, XVII—XX სს. საქართველ. სოც.-პოლიტ. ისტორიის, რუსეთ-საქართველ. ურთიერთობის, საზ. აზრისა და ისტორიის ქრონოლოგიის საკითხებს.

თბზ.: იესე ბარათაშვილის ცხოვრება-ან-დერძი, თბ., 1950 (მასალები საქართველოსა და კავკასიის ისტორიისათვის, ნაკვ. 28); ილია ჭავჭავაძე და საქართველოს ისტორიის საკი-თხები, თბ., 1951; ნარკვევები კოლხეთის ის-ტორიიდან, თბ., 1973; რუსი და ქართველი ხალხების საბრძოლო თანამეგობრობის ისტო-რიიდან (XIX ს. რეფორმამდელი პერიოდი), თბ., 1955; საქართველო საბჭოთა კავშირის დიდ სამამულო ომში (1941—1945), თბ., 1958; საქართველოს ისტორიის პრობლემები და თერგდალეული, თბ., 1972; საქართველოს ის-ტორიის ქრონიკები XVI—XIX სს., თბ., 1979.

იოსაპლიანი გიორგი დავითის ძე [დ. 20. XII. 1917, თბილისი], ქართველი საბჭ. ქირურგი, მედ. მეცნ. დოქტორი (1959), პროფესორი (1961), საქ. სსრ მეცნ. დამს. მოღვაწე (1967). სკკპ წევრი 1951-იდან. 1941 დაამთავრა თბილ. სამედ. ინ-ტი. 1941—43 იყო მოქმედ არმიამში. 1950-იდან მუშაობს საქ. სსრ ჯანდაცვის სამინისტროს ექსპერ. და კლინიკური ქირურგ. ინ-ტში (1974-იდან დირექტორი). ი. შეისწავ-ლის საჭმლის მომწელებელი ორგანოების, გულ-სისხლძარღვთა სისტემის, აუთისე-ბიანი სიმსივნეების ქირურგ. მკურნალო-ბას, ორგანოთა და ქსოვილთა გადაწერ-ვის, სისხლის გადასხმის, გაუტკივარების-ა და სხვ. პრობლემებს. სისხლძარღვთა ქირურგ. შესახებ შრომათა ციკლისათვის 1975 მიენიჭა საქ. სსრ სახელმწ. პრემია. დაჯილდოებულია „საპატიო ნიშნის“ ორ-დენითა და მედლებით.

თბზ.: ღვიძლის ატროფიული ციროზი და მისი ქირურგიული მკურნალობა, თბ., 1964; Иволированная перфузия головного мозга и сердца в условиях умеренной гипотермии, Тб., 1966.

ბ. ციციშვილი.

იოსაპლიანი გიორგი ნიკოლოზის ძე (1847, წყალტუბო, —1919, ხაშური), ქარ-თველი საზოგადო მოღვაწე, პედაგოგი. და-ამთავრა მოსკ. სას. აკადემია. მუშაობდა თბილ. სემინარიაში. 1873 დაითხოვეს რო-გორც „არაკეთილსამიემლო“ პირი. 1873—89 თბილ. სამასწავლებლო ინ-ტში მუშაობდა მასწავლებლად, შემდგომ — სათავადაზნაუ-რო სასწავლებელში და თბილ. I გიმნაზი-აში, სიცოცხლის ბოლო წლებში კი — ხა-შურის გიმნაზიაში.

პრესის ფურცლებზე ი. გამოდიოდა „წყალტუბოელის“ ფსევდონიმით. რამდენ-იმე წელი იმუშავა „ქართველთა შორის წერა-კითხვის გამავრცელებელი საზ-ბის“ გამგეობაში. საზ-ბის დავალებით ი. ჭყო-ნიასთან ერთად პირადად ხელმძღვანელობ-და ნ. ბარათაშვილის ნემშის განჯიდან თბილისში გადმოსვენებას (1893 წ. 25 აპრ.). ი. მოღვაწეობდა ქართ. ჟურნალ-გაზეთებში. ბავშვებისათვის გადმოაკეთა ვეფხისტყაოსანი.

ლიტ.: სახალხო განათლების ქართველი მოღვაწეები და სახალხო მასწავლებლები, კრ. 1, თბ., 1953.

იოსაპლიანი დავით გიორგის ძე [17. VIII (30. VIII). 1894, სოფ. ქვემო ხვედურეთი, ახლანდ. ქარელის რ-ნი, — 25. II. 1968, თბილისი], ქართველი საბჭ. ქირურგი, მედ. მეცნ. დოქტორი (1937), პროფესორი (1937), საქ. სსრ მეცნ. დამს. მოღვაწე (1942). სკკპ წევრი 1940-იდან. 1917 დაამ-თავრა პეტროგრ. სამხ.-სამედ. აკადემია. 1937—47 განაგებდა თბილ. სამედ. ინ-ტის ტოპოგრაფიული ანატ. და ოპერაც. ქირურგ. კათედრას, 1947—68კი—ზოგადი ქირურგ. კათედრას. 1940—47 იყო თბილ. ექიმთა დახელოვნების ინ-ტის დირექტორი. ი. სწავლობდა ასაკობრივი და ვარიაციული ანატ., ანაერობული ინფექციის, ნაწლავთა გაუვალობის, ასეპტიკისა და ანტიბიოტი-კის საკითხებს, ტრავმული ანევრიზმის ქი-რურგ. მკურნალობას და სხვ. დაჯილდოე-

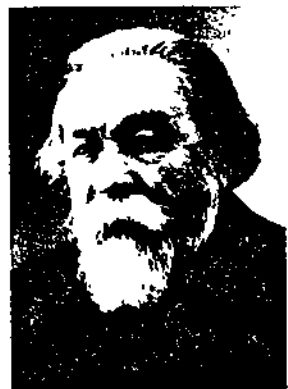

მ. აბოლიტოვიანოვი.

კუთენის თქერები: „რუთი“ (დაიდგა 1887, თბ.), „აზრა“ (დაიდგა 1890, თბ.), „ასია“ (დაიდგა 1900), „ლალატი“ (დაიდგა 1910, მოსკ.), რამდენჯერმე დაიდგა თბილისშიც), „ოლე ნორლანდელი“ (დაიდგა 1916, მოსკ.), „უკანასკნელი ბარკადა“ (შეიქმნა 1933); სიმფონია (შესრულდა 1908), რომანსები და სხვ. დაამთავრა მ. მუსორგსკის თქერა „ქორწინება“. თავის შემოქმედებაში გამოიყენა ერთგვ. ხალხური მელოდიები, მათ შორის, ძვ. თბილისის სიმღერები. შექმნა სიუიტები „კავკასიური ესკიზები“ (1894) და „ივერია“ (1895), პოემა „მწირი“ (1924) „საიუბილეო მარში“ სიმფ. ორკესტრისათვის (1931). 0.-0. ავტორია ნაშრომებისა: „ქართული ხალხური სიმღერა და მისი სადღესობა მდგომარეობა“, „მომღერება აკორდებზე, მათი აგებულება და გადაწყვეტა“. კომენტარები საორკესტრო სიუიტაზე „კავკასიური ესკიზები“ და სხვ. დაჯილდოებულია შრომის წითელი დროშის ორდენით.

ლიტ.: Бугославский С., М. М. Ипполитов-Иванов, М., 1936; Подземская Л. П., М. М. Ипполитов-Иванов и грузинская музыкальная культура, [Тб., 1963]; Чемоданов С. М., М. М. Ипполитов-Иванов. К 50-летию деятельности, М., 1933.

იპოქონდრია (ბერძნ. hypochondria — სხეულის ნაწილი ნეკნების ხრტილოვანი რკალების ქვეშ, ძველად ეს ადგილი მიაჩნდათ ავადმყოფობის ლოკალიზაციის კერად), ავადმყოფური მდგომარეობა, რ-საც ახასიათებს გადაჭარბებული ზარუნვა საკუთარ ჯანმრთელობაზე; ავადმყოფს აკვირებული აქვს, რომ შეპყრობილია განუკურნავი სენით, რომ მძიმედ აქვს დაზიანებული სხედასხვა ორგანო, უჩივის მრავალ უსამოვნო შეგრძნებას და ტკივილს; მის ყურადღებას მთლიანად იპყრობს ავადმყოფური განცდები. გვხვდება ფსიქოზების, ნევროზების და სხვ. დროს. მკურნალთა მიერ მართლად დაავადებას, რ-მაც გამოიწვია 0. იყენებენ აგრეთვე ფსიქოფარმაკოლოგიურ, საერთო გამამაგრებელ საშუალებებს, შრომით და ფსიქოთერაპიას.

იპოქი (Ipoh), ქალაქი მალაიზიაში, პერაკის შტატის ადმ. ცენტრი. 248 ათ. მცხ. (1975). სატრანსპ. კვანძი. კალის მთავარი მომპოვებელი რ-ნის ცენტრი.

იპრი (ფრანგ. Ypres, ფლამანდ. Ieper), ქალაქი ჩრდ.-დას. ბელგიაში, დას. ფლანდრიის პროვინციაში. 34 ათ. მცხ. (გარეუბნებიანად, 1975). საფეიქრო, კვების მრეწვ., საფეიქრო მანქანათმშენებლობა. წყაროებში იხსენიება 1109-იდან. XII-XIV სს-ში მალდის წარმოებაში ეტოლებოდა ბრიუგესს და გენტს. I მსოფლიო ომის (1914-18) დროს 0-ის რ-ში გერმ. მე-4 არმიამ 0-ის შვერილზე კონტრდარტყმით (1915 აპრ.) დაასწრო ბრძოლის დაწყება ინგლ.-საფრ. ჯარებს, რ-ებიც შეტევისთვის ემზადებოდნენ. ბრძოლის პირველ დღეს (22 აპრ.) გერმანელებმა ომების ისტორიაში პირველად გამოიყენეს ქიმიკალი (ქლორი) და მოწინააღმდეგეს დიდი ზარალი მიაყენეს. 1917 წ. 7 ივლ.—6 ნოემბ. ინგლისელების მე-5, მე-2 და ფრანგების 1-ლი არმიები არაერთხელ გადავიდნენ შეტევაზე და დიდი დანაკლისის ფასად მოიპოვეს უმნიშვნელო წარმატება. 12 ივლ. 0-თან გერმანელებმა პირველად გამოიყენეს მღოვრის გაზი, რის შემდეგაც ამ გაზს იბრძი იწოდებ.

იპრიტი, მდოგვის აირი (β, β'-დიქლორდიეთილსულფიდი), S(CH₂CH₂Cl)₂ ალიფატური რიგის თიოეთერი, მომწამელები ნივთიერება. 0. უფერული სითხე; t_{დნ} 14,5°C, t_{დუღ} 217°C, სიმკვრივე 1280 კგ/მ³ (15°C), ადვილად იხსნება ორგ. გამხსნელებში. ტექ. 0. მუქი ყვავიფერი. აქვს უსამოვნო სუნე, ძალიან ნელა პირობილიზდება წყლით. 0. პროტოპლაზმური შხამია; ძლიერ აზიანებს კანსა და თვალს,

ზედა სასუნთქ გზებსა და ფილტვებს. 0-ს ლებულობენ ორი ხერხით: 1) ეთილენისა CH₂=CH₂ და გოვირდის ქლორიდების ურთიერთქმედებით, 2) თიოდიგლიკოლისა S(CH₂CH₂OH)₂ და მარილმჟავას ურთიერთქმედებით.

იპვესკა-პოტკინსკის ოპერაცია 1918, მე-2 არმიის (კომანდარში ვ. შორინი) შეტევითი ოპერაცია სამოქალაქო ომის (1918-20) დროს. ოპერაციის მიზანი იყო ივეესკისა და ვოტკინსკის რ-ში ავგისტოში წარმოქმნილი ფრონტის შვერილის (რ-იც მე-2 არმიის ზურგს ემუქრებოდა) ლიკვიდაცია. თეთრების განადგურების გეგმა 2 ეტაპად განხორციელდა: I ეტაპზე (სექტ. შუა რიცხვები — 5 ოქტ.) საბჭ. ჯარებმა ალყაში მოქციეს ივეესკ-ვოტკინსკის დაჯგუფება და 4 ოქტ. სარაბული ვაითაისუფლეს; II ეტაპზე (15 ოქტ. — 15 ნოემბ.) გაარღვიეს მოწინააღმდეგის თავდაცვა და 7 ნოემბ. ივეესკში შეიჭრნენ. 13 ნოემბ. ღამით აიღეს ვოტკინსკი, 16 ნოემბრისათვის კი მთელი რ-ნი ვაითაისუფლეს.

იპვესკი (ქალაქი 1918-იდან), უდმ. ასარ დედაქალაქი, მდ. ივის (კამის შესაყადი) ნაპირზე. სარკინიგზო და საავტ. გზების კვანძი. 549 ათ. მცხ. (1979; 1939 წ. — 176 ათ., 1959 წ. — 285 ათ., 1970 წ. — 422 ათ.). 0. დიდი სამრეწვ. ცენტრია. მრეწვ. ძირითადი დარგებია — მეტალურგია, ლითონდამუშავება და მანქანათმშენებლობა, აგრეთვე მსუბუქი და კვების მრეწველობა. არის საავტ., ქალაქდაცავითელი მანქანებისა და სხვა ქ-ნები. უნ-ტი, შექან., სამედი. და სას.-სამ. ინ-ტები, ინდუსტრ. და სამონტაჟო ტექნიკუმები, სამედი., მუს. და კულტსაგანმან. სასწავლებლები. რუს. და უდმ. მუს.-დრამ. თეატრები, თოჯინების თეატრი, ცირკი, მხარეთმცოდნეობის მუზეუმი. დაჯილდოებულია ოქტომბრის რევოლუციის ორდენით (1978).

იშმა, ი ზ ვ ა, მდინარე კომის ასარ-ში, მდ. პერორის მარცხ. შენაკადი. სიგრძე 531 კმ, აუზის ფართ. 31 ათ. კმ². სათავე აქვს ტიანის ჭიჭნის სამხრ. ნაწილში. ძირითადად იკვებება თოვლის წყლით. წყლის საშ. წლ. ხარჯი შესართავიდან 154 კმ-ზე 203 მ³/წმ. იყინება ნოემბერში, ყინულებრა მისში. დიდი შენაკადებია: მარცხ. — უნ-

ტა, მარჯვ. — აიიუვა, სეპსი. ხე-ტყი დაკურება. ნათსობა უსტ-უხვიდან. **იშორა**, ი ყ ო რ ე ლ ე ბ ი, კერინგრა დის ოლქის ლომოსოლოვისა და კინგისების რ-ნებში მცხოვრები მცირერიკოვანი ხალხი (იქორელების მიწა, ძველად დიდი ნოვგოროდის შემადგენლობაში შედიოდა) XX ს. დასაწყისამდე ინარჩუნებდნენ თავის ენას (ფინ. ჯგუფისა), მტკრ. და სულოერი კულტ. ზოგიერთ თავისებურება (ტანსაცმელი, საკვები, საცხოვრებელი და სხვ.). ამჟამად რუს. ენაზე ლაპარაკობენ (უფროსი ნაწილი — იქორულხეც). მორწმუნე ი-ები მართლმადიდებლები არიან ძირითადად მუშაობენ სოფ. მეურნეობას და მრეწველობაში.

ირაპა (Anthemis), მცენრეთა გვართულეყვავილოვანთა ოჯახისა. მრავალწლოვანი ან ერთწლოვანი ბალახები, ზოგჯერ ბურქბალახებია. 150-ზე მეტი სახეობა გავრცელებულია ევრაზიასა და ჩრდ. აფრიკაში. სსრკ-ში, ძირითადად კავკასიაში 50-მდე სახეობა იზრდება, საქართველოში — 19, აქედან 3 საქართველოს ენდემია 2 — კავკასიისა. სახეობათა უმრავლესობა გავრცელებულია სუბალპ. და ალპ. სარტყლის კლდეებსა და ნაზვავეზე, ნაწილი-ნახევრად უდაბნოებში, უდაბნოებში, ველებზე, ტყისპირებზე, რუდერალურ ადგილებზე. ზოგი სახეობა ნათესების სარგველაა, ზოგი დეკორატიულია.

ირაპა, თეთრი წყაროს რ-ის სოფლები დიდი ირავისა და პატარა ირავის ძვ. სახელწოდება.

ირაპალი, უდიდესი მდინარე ბირმამს. სათავე აქვს ტიბეტის მთიანეთის სამხრ. ალმ. კიდეზე. სიგრძე 215) კმ, აუზი ფართ. 430 ათ. კმ² (სხვა მოსაზრებით 41 ათ. კმ²). ხეობაში ხეობა ღრმა და ჭრთომიანია, შუაწელსა და ქვეითში 0. განვრცოვანებულია ხეობაში მიდინება. ერთვის ანდამანის ხლვას და არეს ცრელი დაჭაობებულ დელტას (ფართ. 30 ათ. კმ² სხვა მოსაზრებით 48 ათ. კმ²). საზრდოობს თოვლისა და წვიმის წყლით, აქვს მუსონური რეჟიმი. აპრ.-სექტ.-ში წყალუბვი ზამთარში — წყალმცირე. წყლის საშ. წლ. ხარჯი ქვემო დინებაში 13-14 ათ. მ³/წმ



ირაპა (Anthemis tinctoria). ა — მთლიანობა ყვავილი; ბ — ენისებრი ყვავილი.



ხვარაზმშაპების სახელმწიფოს გერიგორია 1220 წ.

პულაგეიანთა სახელმწიფოს გერიგორია 1258 წ.

პულაგეიანთა სახელმწიფოს დამლოს პროყესში შექმნილი კომინგენოლოვანსი სახელმწიფოები (ხლებს აღნიშვნით)

მეზობელი სახელმწიფოების საზღვრები XIV ს. II ნახევარში

თემურლენგის სახელმწიფოს საზღვრები 1405 წლისათვის

ყარა-ყოენლუს სახელმწიფოს გერიგორია 1467 წლისათვის

აუ-ყოენლუს სახელმწიფოს გერიგორია 1478 წლისათვის

სახალხო აჯანყებების ძირითადი რაიონები

გენიშენა საზღვრები დაახლოებითა

ციფრები აღნიშნულია:

1 ტარაზონი	3 საქაროვლო
იმპერია	4 სომხეთი
2 სომხეთის სახელმწიფო	5 შირვანი
კილიკია	6 აზერბაიჯანი
პულაგეიანთა 7 ვოლანი ვახალი	8 მანანდარანი

თავსება წვიმების დროს 40 ათ. მ³/წმ აღემატება. სანაოსნო შესართავიდან 1440 კმ-მდე. იყენებენ სარწყავად. 0-ის ნაპირზეა ქ-ები: მანდალაი, პიი, პინტადა, დელ-ტაში — ბირმის დედაქალაქი რანგუნი.

ირაკუ, ირაკუი (დვ. სახელწ. მბუ-უ-უ), ხალხი ტანზანიაში. რაოდ. დაახლ. 300 ათ. კაცი (1967, შეფასება). ენა — ირაკუი. ინარჩუნებენ ტრად. ტომობრივ ჩემენებას და კულტებს. ძირითადი საქმიანობაა მესაქონლეობა მიწათმოქმედებასთან ერთად.

ირანელიპი, ირანის მოსახლეობის ოფიციალური სახელწოდება. სპარსელების არდა (რ-ებიც ქვეყნის მოსახლ. თითქმის ახვევარს მესადგენენ), ირანის მმართველი რეგები 0-ს მიაკუთვნებენ ირანში ცხოვრებებს ისლამის მიმდევარ სხვა ხალხებს აზერბაიჯანელები, ქურთები, ლურები, ურქმენები და სხვ.). ეროვნ. უმცირესობად ითვლებიან მხოლოდ სხვა რელიგიის იმდევარი ხალხები (სომხები, ასირიელები, ებრაელები და სხვ.).

ირანი, ირანის ისლამური რეპუბლიკა (ჯომპურიე ესლამიე ირან; 935-მდე — სპარსეთი).

I. ზოგადი ცნობები

0. — სახელმწიფო საზღვრ.-დას. აზიაში. რდ-ით ესაზღვრება სსრკ, დას-ით — თურეთი და ერაყი, აღმ-ით — ავღანეთი და აკანტანი. ჩრდ-ით აკრავს კასპიის ზღვა, ამხრ-ით — სპარსეთისა და ომანის ყურევი, სადაც რამდენიმე მისი კუნძულია (ყუმი, ჰორმუზი, ხარქი და სხვ.). ფართ. 1648 თ. კმ², მოსახლ. 34,7 მლნ. კაცი (1978, შეფასება). დედაქალაქი — თეირანი. ოფიცია — სპარსული. ეროვნ. დღესასწაულია აპრ. — რევე. დღე (1979). ოფიც. კალენდარი — მზის პიჯრა, იყენებენ აგრეთვე თვარის პიჯრასა და გრიგორიანულ კაგენდარს. ფულის ერთეულია რიალი. არკ სახელმწ. ბანკის კურსით (1980 აისი) 100 რიალი = 0,91 მანეთს.

ადმინისტრაციულად 0. იყოფა 23 ოსანად (პროვინციად).

II. სახელმწიფო წესწყობილება

0. ისლამური რესპუბლიკაა, სახელმწ. უღისუფლების უმაღლესი ორგანოა ისკამური რევე. საბჭო, აღმასრ. ხელისუფლება ეკუთვნის დროებით მთავრობას, იც შექმნა ისლამური რევე. საბჭომ. ად-ილ. მმართველობას ახორციელებს რევე. უმიტეტები. სახელმწ. გერბი და სახელმწ. რომა — ობ. ფერადი ჩანართი სტატიებთან სახელმწიფო გერბი, სახელმწიფო რომა.

III. ბუნება

0-ის უმეტესი ნაწილი ირანის მთიანეთს ფარგლებში მდებარეობს. მის შიგა-რეგებში ზეგნები და მაღალი ვაკეებია, რის უდაბნოები (დაშთე-ქევირი, დაშთე-უთი და სხვ.). ჩრდ-ით გადაჭიმულია ლბურსის მთები (კულკანი დემავენდი, 504 მ, 0-ის უმაღლესი წერტილი), რ-იც სპიის ზღვისაგან გამოყოფილია დაბ-ობის ვიწრო ზოლით. ქვეყნის ჩრდ-ას. ნაწილი უჭირავს სომხეთის მთიანეთს, სამხრ.-დას. და სამხრეთი — ზაგ-თისა და სამხრ. ირანის მთათა სისტე-ის ქედებს. სპარს. და ომანის ყურეების ნაპირთ ზოლი დაბლობია, რ-იც მესოპო-ამიის დაბლობში გადადის. ქვეყნის ჩრდ-დმ. ნაწილი უჭირავს თურქმენეთ-ხორას-ის მთებს, აღმოსავლეთი — აღმოსავლეთ ხანის მთებს.

0. მდიდარია ნავთობითა და აირით, -თა საბადოები ზაგროსის კიდურ როფს იავშირდება. მოიპოვება აგრეთვე ქვანახ-არი, რკინისა და ქრომის მადანი, პოლი-ტალები, ბოქსიტი, გოგირდი, სტიბიუ-ი, ბარიტი, ქვამარილი.

ტერიტ. დიდი ნაწილის პავა სუბ-ტროპ., კონტინენტურია, ზაფხული ცხე-ლი იცის, ზამთარი ჩრდ-ით — ცივი, სამხრ-ით — თბილი; სპარს. და ომანის ყურეების სანაპიროზე ტროპ., ცხელი პავაა. იანვ. საშ. ტემპ-რა თეირანში 2°C-მდეა, ომანის ყურის სანაპიროზე 19,4°C; ივლისისა — შესაბამისად, 29,4°C და 32,5°C. ნალექები საშუალოდ 50-იდან 500 მმ-მდეა წელიწადში, ელბურსის კალთებსა და სამხრეთ კას-პიის დაბლობზე — 2000 მმ-მდე.

მდეები უმეტესად წყალმციერია. დიდი მდეებია ქარუნი და სეფიდრუდი. ქვეყნის განაპირა რ-ნებსა და საზღვრების გასწვ-რივ მიედინება მდეები ათრაქი, არაქსი, პილმენდი, პარირუდი, შატ-ელ-არაბი. მათათაშუა ღრმულებში რამდენიმე დიდი გაუდინარი ტბაა — რეზაიე (ურმაი), და-რიანეიე-ნამაქი, ჰამუნი და სხვ. ფართოდ იყენებენ მიწისქვეშა წყლებს.

დაბალმთიანეთსა და მთისწინა ვაკეზე უმთავრესად წერილობრივი უდაბნოს მცენარეულობაა გავრცელებული ღორღან რუხ ნიადაგზე. შიგა რ-ნების ტბებში ჭარ-ბობს სტეპის ქსეროფიტული მცენარეულო-ბა მთის ყავისფერ ნიადაგზე, ელბურ-სის ჩრდ. კალთებზე ფართოფოთლოვანი ტყე ტყის ყომრალ ნიადაგზე, ზაგროსის მთებში — ტყის ქსეროფიტული მცენარეუ-ლობა, სამხრ. რ-ნებში უმთავრესად სავა-ნის ტიპის მცენარეულობა წითელმიწა ტროპ. ნიადაგზე, დადაბლებულ ადგი-ლებსა და მდინარეთა გასწვრივ მდელოსა და მლაშობის მცენარეულობა ალუვიურ, ზოგჯერ მლაშობ ნიადაგზე.

უდაბნოსა და ნახევარუდაბნოში ბინად-რობენ მღრღნელები და ქვეწარმავლები, შიგა რ-ნების მთებსა და მთისწინეთში — გარეთხა, მგელი, მელა, აფთარი, ჯიქი, ჩრდ-ით — მურა დათვი, გარეული ღორი, კეთილშობილი ირემი, შველი, სამხრ. და სამხრ.-აღმ. ტროპ. რ-ნებში — ხელფრთიანები, მანგუსტი, ქამელეონი და სხვ. გარემომცველი წყლები მდიდარია თევზით.

IV. მოსახლეობა

0-ში ცხოვრობს 30-ზე მეტი სხვადასხვა ხალხი. მოსახლ. დაახლ. 75%-ს შეადგე-ნენ ირანულენოვანი ხალხები: სპარსელები (13,5 მლნ., 1970, შეფასება), მათთან ახ-ლომდგომი გილანელები (1,6 მლნ.), მა-ზანდარანელები (1,2 მლნ.), ქურთები (2,5 მლნ.), ლურები (0,8 მლნ.), ბახთიარ-ები (0,5 მლნ.), ბელუჯები (0,65 მლნ.), თალიშები (0,68 მლნ.), თათები (0,3 მლნ.), პაზარები, ჯემშიდები, ავღანე-ლები, ტაჯიკები (სულ 0,25 მლნ.). თურ-ქულენოვან ჯგუფს განეკუთვნებიან აზერ-ბაიჯანელები (5 მლნ. კაცი), ყაშბაელები (0,38 მლნ.), თურქმენები (0,45 მლნ.), ასევე — ყაჯართა, ხორასანთა და სხვ. ტო-მები. ცხოვრობენ აგრეთვე არაბები (550 ათ.), სომხები (200 ათ.), ასურელები (75 ათ.), ებრაელები (70 ათ.), ბრაპუი, ქარ-თელები, ბოშები. ლურები, ბახთიარები, ყაშბაელები, ავშარები, ქურთების, არა-ბების, სპარსელების ნაწილი მისდევენ მომთაბარე და ნახევრად მომთაბარე ცხო-ვრებას. რელიგია — ისლამი, სომხებისა და ასურელებისა — ქრისტიანობა, სპარ-სელების ნაწილი ზოროასტრიზმის მიმდე-ვარია, ქურთების ნაწილი იეზიდებია.

ეკონომიკურად აქტ. მოსახლ. დაახლ. 45% დასაქმებულია სოფ. მეურნეობასა და სატყეო მეურნეობაში, 30% — ზრეწე-ლობასა, მშენებლობასა და ტრანსპორტში, 20%-ზე მეტი — ვაჭრობასა და მომსახუ-რების სფეროში. მოსახლ. საშ. სიმჭიდრო-ვეა 21,1 კაცი 1 კმ²-ზე (1978). მოსახლ. თითქმის ნახევარი კონცენტრირებულია ქვეყნის ჩრდ. ნაწილში. მოსახლ. დაახლ. 40% ქალაქში ცხოვრობს. დიდი ქ-ებია: თეირანი (4,5 მლნ. მცხ., 1976), ისპანი, მეშჰედი, თავრიზი, შირაზი, აბადანი, აპჯაზი.

თანამედროვე 0-ის ტერიტორიაზე ადა-მიანს ჯერ კიდევ ქვედა პალეოლითის უკა-ნასკენელ ხანაში უცხოვრია. ძვ. წ. IV—III ათასწლ. მიჯნაზე სამხრ.-დას. 0-ში კლას-ობრივი საზ-ბა წარმოიშვა — თავდაპირ-ველად ქალაქ-სახელმწიფოები, შემდეგ — ელამის სახელმწიფო. ელამის ადრინდ. კლასობრივი საზ-ბა განსაკუთრებით გაბ-ლიერდა ძვ. წ. XIII—XII სს-ში. ძვ. წ. IX ს-ში და VIII ს. შუა წლებიდან VII ს. დასაწყისამდე ასურეთისა და ურარტუს მეფ-ეებმა რამდენჯერმე დალაშქრეს 0-ის მთი-ანეთი, სადაც ისინი მიდიდელთა ტომების წინააღმდეგობას წააწყდნენ. 0-ის ბევრი რ-ნი შეიერთა ასურეთმა. ირანის მთიანეთ-ის ჩრდ.-დას. ნაწილში დაახლ. ძვ. წ. 672 წარმოიშვა ირანულენოვანი სახელმწიფო მიდია. ძვ. წ. 616—605 მიდია ბაბილონ-თან ერთად დაარბია ასურეთის სახელმ-წიფო, დაიპყრო აგრეთვე მანა, ურარტუ და 0-ის მთიანეთის დიდი ნაწილი. ძვ. წ. 553—550 მიდიას აუჯანყდა მისი ქვეშევრდომი ფარსის სამეფო, 550 ძალაუფლება აქე-მენიდების სპარს. დინასტიის ხელში გა-დავიდა. აქემენიდთა სახელმწიფოს დამა-არსებელმა კიროს II-მ დაიპყრო მთელი მცირე აზია ლიდიისა და მცირე აზიის ბერძნ. ქ-ებითურთ, ბაბილონი, სირია, პა-ლესტინა და შუა აზიის ნაწილი, მისმა ვაჟ-მა კამბიზემ — ეგვიპტე. ძვ. წ. 330 აქემე-ნიდთა სახელმწიფო დაიმორჩილა ალექსან-დრე მაკედონელმა. 314 0. სელევკე I ნი-კატორის ელინისტური სახელმწიფოს შე-მადგენლობაში შევიდა. ძვ. წ. III ს. შუა წლებში წარმოიქმნა პართიის სამეფო, რ-ის შემადგენლობაშიც ძვ. წ. II ს. შუა წლებში შევიდა 0-ისა და ერაყის მთელი ტერიტორია (დედაქალაქი — ტესიფონი მდ. ტიგრის ნაპირზე). სახელმწიფოში გა-ბატონებული რელიგია იყო ზოროასტრიზ-მი. ძვ. წ. I ს-იდან მოყოლებული პართია ჩაება რომთან ხანგრძლივ ომში. ახ. წ. 224 პართიაზე დამოკიდებულმა ფარსის გამე-ბელმა არდაშირ პაპაკანმა ორმოშდვანის ველზე დაამარცხა უკანასკნელი პართელი ხელმწიფე არტაბან V და 226 სამეფო გვირ-გვინი დაიღვა. წარმოიშვა სასანიანთა სა-ხელმწიფო. 0-ში ამ პერიოდში სწრაფად განვითარდა ფეოდალ. ურთიერთობა. VI—VII სს. 0-ში აღჩინდ. ფეოდალ. ურთიერთობამ ჩამოყალიბებული სახე მიიღო. სასანურ 0-სა და რომს, ხოლო შემდეგ ბიზანტიას შორის საუკუნეთა მანძილზე გამუდმე-ბული ომი იყო სომხეთის, იბერიის, ალბანეთისა და მესოპოტამიის ხელში მისაგდებად. შაპურ I-ის დროს 0-მა დაიისაკუთრა მესოპოტამია და სომხეთი. 298 ზავით ეს ქვეყნები რომს ერგო. 430 სომხ. აღმ. ნაწილი 0-მა თავის პროვინ-ციად აქცია, იბერიის მეფე კი შაპრდარი (სამეფოთა მფლობელი, მეფის ხელი-სუფლების მატარებელი) იყო. 523 შაპ-მა ქართლში მეფობა გააუქმა. IV—V სს-ში სასანიანთა სახელმწიფომ ამიერკავკასი-აშიც მტკიცედ მოიკიდა ფეხი, მაგრამ ქარ-თელები, სომხები, ალბანელები ხშირად უჯანყდებოდნენ მას (აჯანყება ვახტანგ გორგასლის მეთაურობით 484 და სხვ.). გვიანდ. სასანურ ხანაში 0-ის საზ-ბა ოფი-ციალურად 4 ფენად იყოფოდა: ქურუმები, საშ. დიდკაცობა, მოხელეები და გადასახა-დის გადახდელები. სასანურ 0-ში საბო-ლოდ მოხდა ავესტის კანონიზაცია და ჩამოყალიბდა ზოროასტრიზმის დოგმატი. ქურუმთა ფენა გაძლიერდა. თავი იჩინა სოც. პროტესტმა სახელმწიფოსა და ეკლე-სიის წინააღმდეგ, რ-იც რელიგ. ერესებში გამოიხატა. III ს. შუა წლებიდან ჩნდება ოპოზიციური რელიგ. მოძღვრება — მანი-ქეიზმი, V. ს. ბოლოდან — რევე. მოძღვრება მაზდაკიზმი. მაზდაკელთა მოძრაობის განადგურების შემდეგ ხოსრო I-მა ანუშირ-ვანმა (531—579) გაატარა რეფორმები. ხოსრო I-ისა და მისი მემკვიდრეების დრო-

ირანი

შინაარსი

- I. ზოგადი ცნობები 207
- II. სახელმწიფო წესწყობილება 207
- III. ბუნება 207
- IV. მოსახლეობა 207
- V. ისტორიული ნარკვევი 207
- VI. პოლიტიკური პარტიები 210
- VII. ეკონომიკურ-გეოგრაფიული ნარკვევი 211
- VIII. სამედიცინო-სანიტარული მდგომარეობა და ჯანმრთელობის დაცვა 212
- IX. განათლება, სამეცნიერო და კულტურული-საგანმანათლებლო დაწესებულება-ნი 212
- X. ბუნებრივი სიტყვა, რადიომაუწყებლობა, ტელევიზია 212
- XI. ლიტერატურა 212
- XII. არქიტექტურა და სახვითი ხელოვნება 213
- XIII. მუსიკა 214
- XIV. დრამატული თეატრი 214
- XV. კინო 214

იდან იწყება ი-ის ხანმოკლე აყვავების პერიოდი. ი-ში დაიპყრო სირია, პალესტინა, სამხრ. არაბეთი და ეგვიპტე. დაემუქრა თვით ბიზანტიას, მაგრამ ქვეყნის შიგნით ფეოდალ. სეპარატისტული ტენდენციების გაძლიერებამ, ახ. მტრის — არაბების გამოჩენამ, რ-თაც სასანიანებმა ვერ გაუწიეს წინააღმდეგობა, ქვეყანა დალუპებამდე მიიყვანა (იხ. არაბთა დაპყრობითი ომები). ი. შევიდა ჯერ ომაიანთა სახალიფოს (661—750), ხოლო შემდეგ აბასიანთა სახალიფოს (750—1258) შემადგენლობაში. ი-ის ვრცელი ტერიტ. გადაეცა არაბ ტომებს. ბევრი არაბი ჩასახლდა ი-ის ქ-ებში, დაიწყო ი-ის გაარაბება. VIII ს-ში თავი იჩინა ანტიარაბ. ინტელექტუალურმა მოძრაობამ („შუბია“). ი-ში ფართოდ გავრცელდა ისლამი, მაგრამ იგი მხოლოდ X ს. ბოლოს გადაიქცა ი-ის მოსახლ. უმეტესობის ძირითად რელიგიად. არაბთა ბატონობამ ი-ში ხალხის უკმაყოფილება გამოიწვია, რაც უკვე VII ს. 80-იან წლებში გამოვლინდა გლეხთა აჯანყებებში, რ-თა იდეოლოგიური ფორმა ან ისლამის რელიგ.-პოლიტ. მიმართულებანი — შიიზმი და ხარიჯიტობა იყო, ან მაზდაკელთა მოძღვრების გავრცელება — ხურამიტობა. 747 მარვის ოახსნი დაიწყო და შემდეგ ი-ში გავრცელდა ომაიანთა წინააღმდეგ მიმართული სახ.-განმათ. მოძრაობა, რ-საც აბუ მუსლიმი ხელმძღვანელობდა. ეს აჯანყება გამოიყენეს აბასიანებმა და ძალაუფლება ჩაიგდეს ხელში. ამით ისარგებლეს ირან. დეჟყანებმა, რ-ებიც აბასიანებმა დააწინაურეს სახელმწიფო სარბიელზე. აბასიანთა დროს გლეხთა მდგომარეობა არ გაუმჯობესებულა, რამაც გამოიწვია ახ. აჯანყებები: სუმბატ მოგვის (აღმ. ი-ში, 755), უსტად სისის (ხორასანში, 767), „წითელდროშაანთა“ (გორგანში, 778—779); გლეხთა ომი ბაბექის ხელმძღვანელობით (816—837) აზერბაიჯანსა და დას. ი-ში, გლეხთა აჯანყება ტაბარისტანში (839). IX—X სს-ში ი-ის ტერიტორიაზე ჩამოყალიბდა მუკვიდრობითი საამიროები, რ-ებიც მხოლოდ ნომინალურად იყო დამოკიდებული სხალიფოსაგან: ტაჰირიდების (821—873) ხორასანში, საფარიდების (861) სისტანში, შემდეგ ხორასანში (873—900) და სხვ. 900 ხორასანი და მთელი აღმ. ი. შევიდა სამანიდების სახელმწიფოს (819—999) შემადგენლობაში. დას. ი-ში ჩამოყალიბდა ბუიდების სახელმწიფო (935—1055). X ს-ში და XI ს. პირველ ნახევარში ი-ში შეინიშნება ეკონ. და კულტ. აღმავლობა. განვითარდა ქ-ები და საქალაქო ცხოვრება. განსაკუთრებით მნიშვნელოვანი ქ-ები იყო ისპაანი, შირაზი, რეი, ნიშაპური. სამანიდების სახელმწიფოს დაშლის შემდეგ (X ს. ბოლოს), აღმ. ი. შუა აზიისა და თანამედროვე ავღანეთის ნაწილთან ერთად შევიდა ლაზნევიდთა სახელმწიფოს შემადგენლობაში, რ-ის ყველაზე ცნობილი მბრძანებელი იყო შაჰმუდ ლაზნევი. XI ს. დასაწყისიდან ი-ში დაიწყო თურქ-ოღუზების შემოსევები. ერთ-ერთმა თურქ. ტომმა — სელჩუკებმა დაამარცხა ლაზნევიდთა ჯარი დანდანქანთან (1040), დაიპყრო მთელი ი. და მისი მიმდგომი ქვეყნები (1040—50 შორის). წარმოიშვა, ი-ის „დიდ სელჩუკთა“ სახელმწიფო, რ-ის პირველი სულთანი იყო თოღრულ-ბეგი. მან ი-ის შემდეგ (1055) დაიპყრო ბაღდადი. თურქ-სელჩუკთა დაპყრობები გავრცელდა ალფ-არსლანის დროსაც (1063—72). მან XI ს. 80-იან წლებში ორჯერ დალაშქრა საქართველო (იხ. ალფ-არსლანის ლაშქრობანი საქართველოში 1064, 1068). 1071 მანციკერტთან ბრძოლაში თურქ-სელჩუკებმა სასტიკად დაამარცხეს ბიზანტიელები. ამიერკავკასიაში თურქ-სელჩუკებმა დაიპყრეს სომხეთი, ალბანეთი, საქართველოს სამხრ. და აღმ. ნაწილები. თურქ-სელჩუკთა ჩამოსხდომა საქართველოში გავრცელდა მკლიქ-შაჰ I-ის დროსაც (1072—92). XI ს. 80-იან წლებში საქართველოში იყო „დიდი თურ-

ქობა“. ი-ის „დიდ სელჩუკთა“ სახელმწიფოში ცენტრალისტური სახელმწიფო. პოლიტიკის გამტარებელი იყო ალფ-არსლანისა და მელქ-შაჰის ვეზირი ნიზამ ალ-მულქი, მაგრამ ამ პოლიტიკამ მარცხი განიცადა. XII ს. დასაწყ. სელჩუკთა სახელმწიფო სუსულთნობად დაიშალა [„დიდ სელჩუკთა“ — ხორასანში (1157-მდე), ერაყის (1118—94), ქირმანის (1041—1187)]. წარმოიშვა იმპიალიტთა სახელმწიფო, რ-ის ცენტრი იყო ალაშუთში. XII ს-ში გახშირდა შინა-დინასტიური ბრძოლები, ფეოდალთა ამბოხებები. ბალხელი ოღუზების თარეშმა ხორასანში (1153) დააჩქარა „დიდ სელჩუკთა“ სახელმწიფოს განადგურება. XII ს. ბოლოსათვის მთელი ი. ხუზისტანისა და აზერბაიჯანის გარდა, დაიპყრო ხვარაზმშაჰმა თექეშმა (განაგებდა 1172—1200). XIII ს-ში მონღოლებმა დაარბიეს ხვარაზმშაჰების სახელმწიფო და დაიპყრეს ი. (1220—56). მონღოლთა მიერ ი-ის დაპყრობას მოჰყვა მრავალი ქალაქის განადგურება, აურაცხელი ხალხის დაღუპვა, რაც ი-ის ეკონ. და კულტ. დაქვეითების მიზეზი გახდა. XIII ს. შუა წლებიდან XIV ს. შუა წლებამდე ი. ილხანთა (ჰულაგუიანთა) მონღ. ულუსის შემადგენლობაში შედიოდა. ყაზან-ყაენმა (1295—1304) მიიღო ისლამი და დაუახლოვდა ირანულ სამოხელეო ბიუროკრატისა. მან თავისი ვეზირის რაშიდ ალ-დინის დახმარებით გაატარა მთელი რიგი რეფორმები, რითაც დროებით ხელი შეუწყო ქვეყნის სამეურნეო აღმავლობას. XIII ს. ბოლოს იფეთქა რამდენიმე აჯანყებამ (1298 ამირ ნოგრუზის აჯანყება ხორასანში, 1297 აჯანყება საქართველოში ილხანთა წინააღმდეგ და სხვ.). XIV ს. 30-იან წლებში ჰულაგუიანთა ი. რამდენიმე ფეოდალ. სახელმწიფოდ დაიშალა, რ-თა შორის უმთავრესი იყო ჯალაირიდებისა (1337—1411) და მოზაფერიდების (1313—93) სახელმწიფოები. ფეოდალიზაციის პროცესსა და მონღოლთა ბატონობას თან ახლდა გადასახადებისა და ვალდებულებების ზრდა, რ-მაც გამოიწვია ანტიმონღ. და ანტიფეოდალური აჯანყებები (სარბედართა აჯანყება ხორასანში, რ-ის შედეგადაც წარმოიშვა სარბედართა სახელმწიფო 1337—81; აჯანყება მაზანდარანში, რის შედეგადაც წარმოიშვა ე. წ. სეიდებრს სახელმწიფო 1350—93; სხვ. მოძრაობები XIV ს. 60—70-იან წლებში გილანსა და ქირმანში). 1380—93 შო-

რის ი. დაიპყრო თემურლენგმა, რასაც თამოყვანა სარბედართა სახელმწიფოს განადგურება, სახ. მოძრაობების ჩახშობა მაზანდარანში, გილანში. თემურლენგის სკვდილის შემდეგ ი. თემურლენგის სახელმწიფოს შემადგენლობაში შევიდა. X ს. I ნახევარში ი-ში მოხდა სახ. აჯანყებები (საზნეფარში 1405; მაზანდარანში 1406; ხუზისტანში 1441—42). 1453—5 დას. ი. (დაშთე-ქვეირის უღანბომდე) დაიპყრო „შაჰბატკნიან“ თურქმენთა გაერთიანებამ, ხოლო 1468 — „თებრბატკნიან თურქმენთა მბრძანებელმა უზუნ-ჰასანმა აღმ. ი. თემურიდების ხელში დარჩა. „თებრბატკნიან“ თურქმენთა (აყ-ყოიუნლუს) სახელმწიფოს მტრული ურთიერთობა ჰქონდა ოსმალთა სახელმწიფოსთან, რ-ის წინააღმდეგაც უზუნ-ჰასანი კოალიციის შეკრას ცდილობდა. ამ კოალიციაში დასვერ. სახელმწიფოთა გვერდით მონაწილეობა უნდა მიეღო საქართველოსაც, მაგრამ კოალიცია არ შედგა. 1473 თურჯენთან ოსმალებმა სასტიკად დაამარცხეს უზუნ-ჰასანი. 1477 უზუნ-ჰასანი შემოესი საქართველოს. მან ააოხრა თბილისი, გორი, შემდეგ მესხეთი. XV ს-ში ი-ში შეინიშნება მსხვილი მცვათმფლობელობისა და ფეოდალ. დაქუცმაცებულობის ზრდა. განსაკუთრებით გამოიწვია სეფიანთა საგვარეულოს — დერვიშული სეფევიეს ორდენის მემკვიდრეობითი შეიხების გავლენა. შიიზმის იდეოლოგიური საბურველით სეფიანები („ყზილბაშები“) არაერთხელ გამოვიდნენ აყყოიუნლუს წინააღმდეგ. ბსინი 1499 აჯანყდნენ, დაამარცხეს აყ-ყოიუნლუს სახელმწიფო და 1501—10 შორის დაიპყრეს მთელი ი. ასე ჩაეყარა საფუძველი სეფიანთა სახელმწიფოს (1502—1736). დედაქალაქად გამოცხადდა თაფრიზი (1548 დედაქალაქი თავრიზიდან გადაიტანეს ყაზვინში). სეფიანთა ი-ში ფეოდალ. ექსპლუატაციამ იყო, რამაც გამოიწვია აჯანყებები გილანში 1570—71, ქალაქის ლარბების და ხელოსნების აჯანყება თაფრიზში 1571—73 და სხვ. ეს აჯანყებები ჩაახშეს. 1576—87 ი. შინაურმა შფოთმა და ომებმა მოეცვა. XVI ს. ბოლოსა და XVII ს. დასაწყისში შაჰმა აბას I-მა აღმ. და სამხრ. რეფორმების მეშვეობით მოახერხა სეფიანთა ცენტრ. ხელისუფლების განმტკიცება. დედაქალაქი ყაზვინიდან ისპაანში გადაიტანეს (1598), რ-ის ტარუღა 1618-იდან 1736

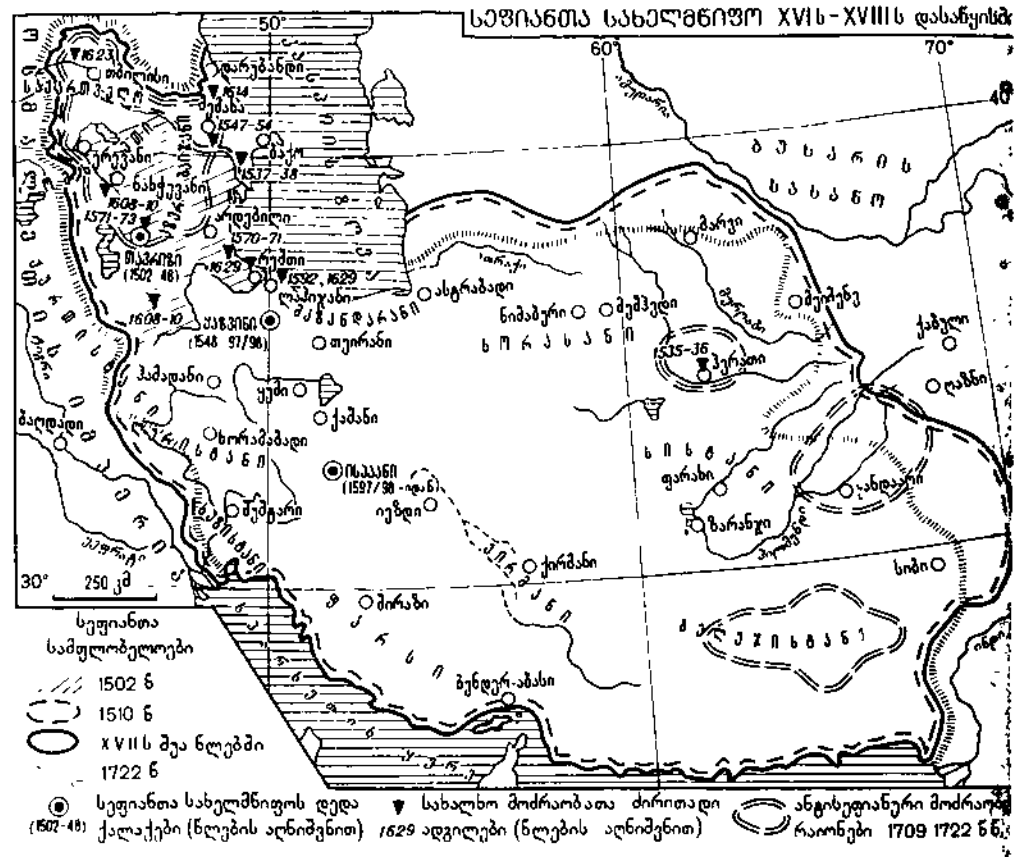

ეთიოპიის ყოველთვის ქართველი იყო. I ს. პირველი ათეულიდან 1639-მდე ვიანები ეომებოდნენ ოსმალებს მესოტამიის, ქუთთოსტანის და ამიერკავკასიის გამო (იხ. აბას I-ის ლაშქრობანი სახვეწლოში). ამ ომების პირველი ციკ-ი (1534-55) ამასიის ზავით დასრულდა. ირან-ოსმალეთის ომები XVI-XVIII, ირან-ოსმალეთის საზავო ხელშეკრულებები XVI-XVIII სს.), რ-ის ძალითაც ფიქსაცია (საქართველო) შუაზე იქნა ლოკალი.

XVII ს. II ნახევრიდან დაიწყო ი-ის ლიტ. და ეკონ. დაქვეითება. თანდათანობით დაეცა სოფ. მეურნეობა, მკვეთრად ჭირდა საშინაო ბაზარი, სასაქონლო რბიობა და ვაჭრობა, გამწვავდა კლასობრივი წინააღმდეგობა. XVII ს. ბოლოსა XVIII ს. დასაწყისში ი-ის სხვადასხვა უში მოეწყო გლეხთა და ქალაქის მოლ. დაბალი ფენების ანტიფეოდალ. აჯანყებები, გაფართოვდა დაპყრობილი ხალხის (ქართველები, სომხები, აზერბაიჯანელები და სხვ.) ბრძოლა სეფიანთა პალმდევ. საერო ფეოდალებსა და გაფინანს შიიტურ სამღვდელთობას შორის გამწვავდა წინააღმდეგობა და ბრძოლელისუფლების, მიწებისა და შემოსულისანი ადგილების განაწილებისათვის. უნ ღილზეების აჯანყებამ და 1722 მათ-შეჭრამ ი-ში ბოლო მოუღო სეფიანთა ელმწიფოს. ავღანელთა ხანმოკლე ბანობით ისარგებლა ოსმალეთმა და 1723 აკავა ი-ის ჩრდ.-დას. და ცენტრ. ოლქე-ამან გამოიწვია ანტიავღანური სახ. ბრძოლა, რ-საც, ისევე როგორც ი-იდან რქების განდევნას (1730-36), ხელმძღვა-ულობდა ნადირ-ხან ავშარი. 1736 იგი ს ტახტზე ავიდა. 1735-45 ნადირ-შაჰმა ხოლში „ვიზილბაშობა“ დაამყარა. მრავლიცხოვანი ომებისა და ლაშქრობების ღეგად ნადირ-შაჰმა შექმნა უზარმაზა-ფეოდალ. სახელმწიფო, რ-იც მალე დაი-ლა; 1747 შეთქმულმა ხანებმა ნადირ-ხი მოკლეს. ამას მოჰყვა ფეოდალ. შინაო-რი, რაც XVIII ს. ბოლომდე გაგრძელ-და. გამონაკლისს წარმოადგენს ქერმან-ხან ზეობის ხანა (1760-79). XVIII უკანასკნელ მეოთხედში ზენდებსა და გარებს შორის ხანგრძლივი ბრძოლის ჰედგ ი-ში გაბატონდა ყაჯართა დინას-ია, რ-ის დამაარსებელია ალა-შაჰად-ხან გარი. 1795 იგი შემოესია საქართველოს ააოხრა თბილისი (იხ. კრწანისის ჰოლა 1795). XIX ს. დასაწყისისათვის პაოიმბით დასუსტებული ფეოდალ. ი. ევრ. იტალ. სახელმწიფოების კოლონ. ექს-პიის ობიექტად იქცა. ი-ში დამყარდა იტულაციების რეჟიმი. ი-მა ხელი მოაწე-არათანასწორუფლებიან ხელშეკრულე-ის ინგლისთან, საფრანგეთთან, რუსეთ-ს და ევრ. სხვა სახელმწიფოებთან, აგ-რვე აშშ-თან (1856). რუსეთ-ირანის უბის (XIX ს.) შედეგად ი-ის მიერ აღრე ჰაცებული ამიერკავკ. ზოგიერთი ტე-ჭ. რუს. იმპერიის ხელში გადავიდა. ი-ში წვავდა სოც. და ეკონ. კრიზისი. დიდ-სოც. წინააღმდეგობებმა და გაზრდილ-სახ. უკმაყოფილებამ თავი იჩინა ანტი-ფეოდალ. ბაბიღების აჯანყებებში (1848-9), რ-იც ობიექტურად მიმართული იყო ზეთვე უცხ. კაპიტალის მიერ ი-ის დაკა-ლებების წინააღმდეგ. გაბატონებული კლას-ის ნაწილი - მულქადარები (ბაზართან კავშირებული მიწის კერძო მესაკუთრე ამულენი) ცდილობდნენ უცხო სახელ-ფოთა გავლენის შეზღუდვასა და ჰტრ. ხელისუფლების, ეროვნ. დამო-უდებლობის, ქვეყნის საფინანსო და უნ. მდგომარეობის განმტკიცებას. ამას ჰავდა მიზნად მირზა თაყი-ხან ამირ ხამის რეფორმები, რასაც შინაური რეაქ-სა და უცხო სახელმწიფოების, უმთავ-ად ინგლისის მხრიდან წინააღმდეგო-ბა გამო დიდი წარმატება არ მოჰყოლია. რამ ამ რეფორმებთან დაკავშირებით

XIX ს. შუა წლებში ი-ის ეკონომიკასა და კულტურაში შეინიშნება ძვრები. XIX ს. უკანასკნელ მესამედსა და XX ს. დასაწყის-ში გაძლიერდა ინგლ. და მეფის რუსეთის მიერ ი-ის შემდგომი დაკაბალეობა. ინგლის-მა და მეფის რუსეთმა მიიღეს ტელეგრაფ-ის, საგზაო და მთელი რიგი სხვ. კონ-ცესიები. დაარსდა ინგლ., შაჰინშაჰის (1889) და რუს. სააღრიცხვო-გამსესხებელი (1890) ბანკები. 1901 ინგლისელებმა მი-იღეს ი-ის ნავთობის ექსპლუატაციის კონ-ცესია. ინგლისისა და რუსეთისაგან კა-ბალური პირობებით მიღებული იქნა სესხი. XX ს. დასაწყისისათვის ი. იმპერიალ. სა-ხელმწიფოების ნახევარკოლონიალ გადა-იქცა. XIX ს. ბოლოს დაიწყო სპარსულე-ბისა და აზერბაიჯანელების ერთხად ჩამო-ყალიბება, იზრდებოდა ეროვნ. თვითშეგნე-ბა, ჩაისახა ბურჟ. ნაციონალიზმის იდე-ები. იმპერიალ. ჩაგვრის გამძლიერებამ და სოც. წინააღმდეგობების გამწვავებამ ნია-დაგი მოაწვია ი-ის ანტიფეოდალ. და ანტი-იმპერიალ. რევოლუციისათვის, რ-იც ი-ში რუსეთის 1905 რევ. უშუალო გავლენით მოხდა (იხ. ირანის რევოლუცია 1905-11). 1907 ინგლისმა და რუსეთმა შეთანხმება დადეს ი-ის გავლენის შესახებ ინგლისისა და რუსეთის გავლენის სფეროებად და ნეიტრალური ზონად. ინგლისმა და რუ-სეთმა არაერთხელ გამოიყენეს თავიანთი ჯარები ი-ში რევ. მოძრაობის დასათრ-გუნავად. გერმანია ცდილობდა ესარგებლა ანტიინგლ. და ანტირუს. განწყობილებით ი-ში თავისი პოზიციების გასამტკიცებლად. ამასვე შეეცადა აშშ, რ-მაც 1911 ი-ში გა-აგზავნა მისი მ. მუსტერის მეთაურობით. 1911 ბოლოს ი-ის რევოლუცია ჩაახშო ინგლ. იმპერიალიზმმა, რუს. ცარიზმმა და ი-ის რეაქციამ. რევ. დამარცხებამ ხე-ლი შეუწყო რუს. და ინგლ. მიერ ი-ის შემ-დგომ დაკაბალეობას. ი-ში განმტკიცდა გერმ. პოზიციებიც. I მსოფლიო ომის დროს ი-ის ტერიტ. საომ. მოქმედების ასპარეზად გადაიქცა. ომის ბოლო ხანებისსარვის ჩრდ-ი. ისპანამდე დაკავებული იყო რუს., ხო-ლო საზრ. ი. - ინგლ. ჯარების მიერ. 1915 მარტში ინგლისმა და რუსეთმა ხე-ლი მოაწერეს საიდუმლო შეთანხმებას ი-ის ნეიტრალური ზონის გავლენის შესახებ. დიდი ოქტ. სოციალ. რევ. გავლენით ი-ში 1918 დაიწყო ანტიიმპერიალ. და დე-მოკრ. მოძრაობის აღმავლობა. საბჭ. მთავ-რობამ ხელი აიღო მეფისა და დროებითი მთავრობების იმპერიალ. პოლიტიკაზე ი-ის მიმართ. გაუქმდა ყველა არათანასწორუფ-ლებიანი ხელშეკრულება და შეთანხმე-ბა. ი-იდან გამოიყვანეს რუსეთის ჯარი. ი-ში შეიქმნა პროფკავშირები, დაიწყო მუშათა გაფიცვები. საზრ. ი-ში დაიწყო ანტიინგლ. გამოსვლები. ინგლისს სურდა ი. გადაექცია თავის კოლონიალ და საბჭ. რუსეთის წინააღმდეგ ინტერვენციის პლაც-დარმად. 1918 მათ დაიკავეს მთელი ი. და 1919 თავს მოახვიეს კაბალური შეთან-ხმება. ინგლისელთა კონტროლქვეშ შე-იქმნა ვოსუყ ალ-დოულეს მთავრობა, რ-იც ანტისაბჭ. პოლიტიკას ატარებდა. 1920-25 ი-ში ეწვობოდა ანტიიმპერიალ. ეროვნ.-განმათ. აჯანყებები. 1920 შეიქმნა ირანის კომუნისტური პარტია (იკპ). ინგლისელებ-ი იძულებულნი გახდნენ ხელი აეღოთ დის-კრედიტირებული ი-ის ფეოდალ. არისტოკრა-ტიის დახმარებით ი-ის დამორჩილებაზე. 1921 წ. 21 თებ. სპარსელმა კაზაკებმა რე-ზა-ხანის მეთაურობით მოაწყვეს სახელმწ. გადატრიალება. საზოგადოებრიობის გაგ-ლენით ან. მთავრობა იძულებული იყო გაეუქმებინა ფაქტობრივად უკვე ჩაფუშე-ლი ინგლის-ი-ის 1919 შეთანხმება. 1921 წ. 26 თებ. ი-მა ხელი მოაწერა თა-ნასწორუფლებიან ხელშეკრულებას საბჭ. რუსეთთან. რეზა-ხანმა ქვეყნის ცენტრალი-ზაციის მიზნით დაიწყო ბრძოლა მსხვილი ფეოდალების სეპარატიზმის წინააღმდეგ. ი-ის ყაჯართა დინასტიის უკანასკნელმა შაჰმა აჰმადმა 1923 რეზა-ხანი პრემიერ-

მინისტრად დანიშნა. 1925 წ. 31 ოქტ. მეფე-ლისმა ყაჯართა დინასტია დაშლილად გამოაცხადა, ხოლო იმავე წლის 12 დეკ-დამფუძნებელმა კრებამ რეზა-შაჰ ფეო-დევის სახელით ტახტზე აიყვანა რეზა-ხანი. ქვეყანაში დამყარდა მემამულურ-ბურჟ. დიქტატურის რეჟიმი. მიიღეს კა-ნონები და დადგენილებები, რ-ებიც ხელს უწყობდა ბურჟ. ურთიერთობათა განვითარ-ებას. კულტურისა და ყოფის სფეროში მოხდა ცვლილებები. ამავე დროს სას-ტიკად იდეენებოდა არა მარტო მუშათა და გლეხთა, არამედ ყოველგვარი დემოკრ. და თოზიციური მოძრაობა. 1927 ხელი მოაწერეს საბჭ. კავშირ-ი-ის ხელშეკრულე-ბას გარანტიისა და ნეიტრალიტეტის შესა-ხებ, მაგრამ შემდგომ ი-ის მთავრობამ გადა-უხვია სსრკ-თან მეგობრული ურთიერთობის პირობას და განამტკიცა კავშირი ინგლის-თან. 1937 ი. შევიდა სააღდაბლის პაქტში. 30-იან წლებში ი. დაუახლოვდა ფაშის-ტურ გერმანიას. II მსოფლიო ომის დაწყე-ბის წინ გერმანიამ ი. ფაქტობრივად შუა აღმოსავლეთში თავის ბაზად და სსრკ-ზე თავდასხმის პლაცდარმად გადააქცია. საბჭ. მთავრობამ 1941 წ. 26 ივნ., 19 ივლ., 16 აგვ. გააფრთხილა რეზა-შაჰი ალექვეთა ი-ში ფაშისტური აგენტურის მოქმედება, მაგრამ უშედეგოდ. მაშინ, საბჭ. მთავრობა იძულებული გახდა საბჭ. რუს.-ირანის 1921 ხელშეკრულების თანახმად, 1941 წ. 25 აგვ. ი-ში დროებით შეეყვანა საბჭ. ჯარები. ერთდროულად ი-ში შევიდნენ ინგლ. ჯარებიც, ხოლო 1942 ბოლოს ამერ. ჯარის ნაწილები (ომის მომთავ-რების შემდეგ მოკავშირეებმა თავისი ჯა-რები გაიყვანეს ი-იდან). 1941 წ. 16 სექტ. რეზა-შაჰი ტახტიდან გადადგა. ტახ-ტზე ავიდა მისი ვაჟი მოჰამედ რეზა ფეო-დევი. 1942 წ. 29 იანვ. ი-მა ხელი მო-აწერა სსრკ-თან და ინგლისთან კავშირის ხელშეკრულებას. 1941 ოქტ-ში შეიქმნა ირანის სახალხო პარტია (ისპ), რ-იც აერ-თიანებდა მუშათა, გლეხთა, დემოკრ. ინ-ტელიგენციის ფართო ფენებს. 1943 წ. 9 სექტ. ი-მა ომი გამოუცხადა გერმანიას, მაგ-რამ საომარ მოქმედებაში არ მონაწილეობ-და. აშშ-მა, თავისი პოზიციების განსამტკი-ცებლად ი-ში კონტროლი დააწესა საზრ. ი-ის პორტებსა, რკინიგზებსა და საავტ. გზებზე გააგზავნა თავისი მრჩეველები არმიანში, პოლიციაში, ჟანდარმერიაში. 1945-46 ი-ის აზერბაიჯანისა და ი-ის ქურ-თისტანში განვითარდა დემოკრ. მოძრაო-ბა, შეიქმნა ავტონ. ადგილ. დემოკრ. მთავ-რობები, რ-ებმაც გაატარეს მთელი რიგი პროგრ. დემოკრ. გარდაქმნები. დაიწყო ანტიფეოდალ. დემოკრ., ანტიიმპერიალ. მოძ-რაობა ი-ის სხვადასხვა რ-ნსა და ოლქე-ში. გაიზარდა დემოკრ. პროფკავშირე-ბისა და ისპ-ის ავტორიტეტი. ყაჯამ-ეს-სალთანეს მთავრობა, რ-იც ხელისუფლე-ბის სათავეში მოექცა, 1946 იანვარში გა-მოვიდა დეკლარაციით დემოკრ. გარდაქმ-

ირანი. ბრძოლა ოსმალეთის სულთან სელიმ I-ის ჯარსა და ირანის შაჰ ისმაილის წი-ზილბაშთა ლაშქარს შორის ჩაღლირანის ველზე 1514 წ. 23 აგვისტოს. სურათი ჩე-პელ-სოთუნის სასახლეში. ისპანა.



ნებისა და დამოუკიდებელი საგარეო პოლიტიკის გატარების შესახებ. ამავე დროს მიმდინარეობდა მზადება დემოკრ. მოძრაობის გასანადგურებლად; შეიქმნა ე. წ. დემოკრ. პარტია, რ-მაც გააერთიანა რვაქვეული ძალები, შეიქმნა მთავრობის „ყვირთელი“ პროფკავშირები. ფავამ-ეს-საღთა-ნეს მთავრობამ 1946 ბოლოს ჩააბოძა დემოკრ. მოძრაობა O-ის აზერბაიჯანში, ქურთისტანში და O-ის სხვა ოლქებში. O-ში განმტკიცდა ამერ. პოზიციები, რ-საც სურდა O-ის სამხ. პლაცდარმად გადაქცევა, შუა აღმოსავლეთში ანტისაბჭ. ბლოკის შექმნა, O-ის დაკავშირება თურქეთთან, სადაბადის პაქტის აღდგენა და სსრკ-ის წინააღმდეგ მისი გამოყენება. აშშ სულ უფრო მეტად ვრცელდა O-ის საშინაო საქმეებში. ისპ-ის მეთაურობით დემოკრ. ძალები იბრძოდნენ ინგლ.-ამერ. მიერ O-ის დაკავალების წინააღმდეგ. 1948 დაიწყო აქტ. გამოსვლები ინგლ.-ირან. ნავთობის კომპანიის წინააღმდეგ, რასაც მთავრობამ მკაცრი რეპრესიებით უპასუხა. 1949 გადაისინჯა კონსტიტუცია (შაჰის უფლებები გაფართოვდა, ხალხის კონსტ. უფლებები შეიკვეცა), მოიწვიეს სენატი. 1950-51 O-ში გაიშალა ინგლ.-ამერ. წინააღმდეგ მიმართული სახ. მოძრაობა. 1950 შეიქმნა მშვიდობის მომხრეთა O-ის საზ-ბა, რ-საც სათავეში ჩაუდგა მალიქ ალ-შუარა ბაჰარი. O-ის მეჯლისმა 1951 წ. 15 მარტს მიიღო გადაწყვეტილება ნავთობის მრეწვე. ნაციონალიზაციის შესახებ. 1951 წ. 29 აპრ. ჩამოყალიბდა მთავრობა ერთიანი ფრონტის (შეიქმნა 1949) ლიდერის მ. მოსადეფის მეთაურობით. 1951 ოქტ. იდან O-ის მთავრობამ ნავთობის სარეწებიდან განდევნა ყველა ინგლ. სპეციალისტი. იმპერიალისტების ინტრიგების შედეგად 1952 წ. 16 ივლ. მოსადეფი გადააყენეს. პრემიერად დაინიშნა ა. ფავამი, რამაც გამოიწვია დიდი სახ. საპროტესტო გამოსვლები თეირანში და დემონსტრანტების შეტაკება პოლიციასა და ჯართან. ფავამი იძულებული გახდა 1952 წ. 21 ივლ. გადამდგარიყო, 22 ივლ. მოსადეფი კვლავ პრემიერი გახდა. 1952 წ. 22 ოქტ. მან გაწყვიტა დიდი. ურთიერთობა ინგლისთან და O-იდან გაასახლა ინგლ. ყველა წარმომადგენელი. 1953 წ. 19 აგვ. O-ის რვაქციულმა სამხ. წრეებმა სახელმწ. ვალატრიალება მოაწვეეს. პრემიერ-მინისტრი გახდა ვალატრიალების ხელმძღვანელი ჯენ. ზაჰედი. პროგრ. ორგანიზაციები და გაზეთები დაარბიეს, დემოკრ. მოღვაწეებს სასტიკად გაუსწორდნენ. 1953 დეკ-ში ალაღვინეს დიპლ. ურთიერთობა ინგლისთან. 1954 ხელი მოაწერეს ხელშეკრულებას O-ის მთავრობასა და ნავთობის საერთაშ. კონსორციუმს შორის, რითაც გაიზარდა O-ის დამოკიდებულება უცხ. კაპიტალსა და იმპერიალ. სახელმწიფოებზე. 1955 O. შევიდა აგრესიულ პალდადის პაქტში (1959-იდან - სენტო). 1955 ბოლოს დამტკიცდა კანონი O-ში უცხ. კაპიტალის მოზიდვის შესახებ. უცხ. კომპანიებს მისცეს ნავთობის

ან. კონცესიები. 1960-61 ფართოდ გაიშალა O-ის ხალხთა მასების ბრძოლა ქვეყნის დეკაბალების წინააღმდეგ. 1960 მოღვაწეობა განაახლა ერთნ. ფრონტმა, რ-მაც მოითხოვა ერთნ. დამოუკიდებლობის პოლიტიკის გატარება, სენტოდან გამოსვლა, ნავთობის საერთაშ. კონსორციუმთან დადებული ხელშეკრულების გადასინჯვა, მეჯლისის საყოველთაო არჩევნების ჩატარება, სოც. რეფორმების განხორციელება. ეკონ. და პოლიტ. კრიზისის დაძლევის მიზნით, 60-იანი წწ. დამდეგიდან მთავრობა შეუდგა რიგი სოც.-ეკონ. რეფორმების გატარებას, რაც O-ში ცნობილია „ეთერი რევოლუციის“ სახელწოდებით. „ეთერი რევოლუციის“ უმთავრეს კუბქებს წარმოადგენდა მიწის რეფორმის განხორცი. რ-იც მთავრობამ ჯერ კიდევ 1962 წ. 9 იანვ. დაამტკიცა. პრომემაპულური და ანტი-გლეხური ხასიათის გამო რეფორმას არ შეეძლო გადაეწყვიტა აგრ.-გლეხური საკითხი. მან მხოლოდ მოშალა ფეოდალიზმის ძლიერი ნაშთები, არსებითად შეასუსტა ნახევრად ფეოდ. მსხვილი მემამულეების ეკონ. ძლიერება და პოლიტ. გავლენა, ხელი შეუწყო კაპიტ. ურთიერთობის განვითარებას. 1963 დეკ. თეირანში შეიქმნა ახ., ბურჟ.-ნაციონალისტური, პრომონარქისტული პარტია „ირანე ნოვინი“ („ახალი ირანი“). საბჭ. მთავრობა ყოველთვის ცდილობდა O-თან ურთიერთობის გაუმჯობესებას, მაგრამ ევბალის მთავრობამ (1957-60) 1959 თებ. ჩაშალა საბჭ. კავშირ-O-ის მოლაპარაკება თავდაუსწმელოების პაქტის დადების შესახებ. 1959 წ. 5 მარტს O-მა ხელი მოაწერა აშშ-თან ორმხრივ საზრ. შეთანხმებას. 1962 წ. 15 სექტ. სსრკ-ისა და O-ის მთავრობების ნოტების გაცვლამ და O-ის მთავრობის ოფიც. დასტურმა, რომ არც ერთ უცხო სახელმწიფოს არ მისცემს უფლებას რაკეტული ბაზები იქონიოს O-ის ტერიტორიაზე, არ დაუშვებს O. აგრესიის იარაღად გადააქციონ სსრკ-ის წინააღმდეგ, ხელი შეუწყო O-სა და სსრკ-ს შორის ურთიერთობის ნორმალიზაციას. 1963 O-მა ხელი მოაწერა მოსკ. ხელშეკრულებას ატმოსფეროში, კოსმ. სივრცესა და წყალქვეშ ატომური იარაღის აკრძალვის შესახებ. 1963-72 O-მა და სსრკ-მა ხელი მოაწერეს შეთანხმებებს ეკონ., სამეცნ., კულტ. თანამშრომლობის, საწარმოო-ტექ. სწავლების შესახებ და სხვ. სსრკ-ის მონაწილეობით განხორციელდა მთელი რიგი მნიშვნელოვანი საწარმოო და სხვა ობიექტების მშენებლობა.

1975 O. გახდა გაეროს განიარაღების კომიტეტის წევრი. თებ-ში მოხდა მთავრობის რეორგანიზაცია, პირველად შემოიღეს ქალთა საქმეთა სახელმწ. მინისტრის პოსტი. ოპოზიციური ძალების ყოველგვარი წინააღმდეგობის დათრგუნვის მიზნით, შაჰის ბრძანებით, 1975 აპრილში შემოიღეს ერთპარტიული სისტემა, შეიქმნა ბურჟ.-ნაციონალისტური ირანის ერთიანი ფრონტი პარტია. მასში შევიდა ყველა მანამდე არსებული ლეგალური პარტია და ბოლიტ. დაჯგუფება (პარტია დაიშალა 1978 სექტ. ხალხის რევ. გამოსვლების შედეგად). 1976 O. კვლავ აქტიურად მონაწილეობდა სენტოში და ასრულებდა აშშ-თან ორმხრივი სამხ. შეთანხმების ვალდებულებებს, განსაკუთრებული ყურადღება ექცეოდა O-ის პოზიციების განმტკიცებასა და გავლენის გაფართოებას სპარს. ყურეში. შაჰის მთავრობა ქვეყნის საშინაო და საგარეო ბოლიტიკას სულ უფრო უმორჩილებდა ამერიკის იმპერიულ. წრეების დიქტატს. O. ფაქტობრივად ამერიკის ჟანდარმის ფუნქციებს ასრულებდა ახლო აღმოსავლეთში. ერთნ. შემოსავლის დიდი ნაწილი ძვირადღირებულ შეიარაღებაზე იხარჯებოდა. ამ შემოსავალზე ხელს ითობდნენ აგრეთვე შაჰი, მისი კამარულია, კომპრადორები და უცხ. მონოპოლიები. „ეთერი რევოლუციამ“ ხალ-

ხის ფართო მასებს დაპირებების გარდა არცერთად არაფერი მისცა. ქვეყანაში ტერიორი და რეპრესიები მძვინვარებდა. 197 დაძვინვარებდა ქ. ყუმში დაიწყო სახალხო მღელვარება, რ-იც მალე მთელ ქვეყანას მოედდა ანტიმონარქისტულ, ანტიიმპერიალისტურ სახ.-დემოკრ. რევოლუციაში გადაზარდა. რევ. მოძრაობაში საზ-ბის თითქმის ყველა კლასი და ფენა - მუშები, გლეხები, წვრილი და საშუალო ბურჟუაზი წარმომადგენლები, ინტელიგენცია, მოსწავლე და სტუდენტი ახალგაზრდობ. შიიტური რელიგიის კულტის მსახურნი. მონაწილეობდა. სექტემბერში შაჰის რეჟიმსა და იმპერიალისტების საწინააღმდეგ დემონსტრაციებმა და გაფიცებებმა ფართო ხასიათი მიიღო თეირანსა და ქვეყნის ბუნდოვან ქალაქში (ისპაანი, თაფრიზი, შირაზი, მემშედი, ქორმანშაჰი და სხვ.). 8 სექტ. დედაქალაქსა და 11 სხვა ქალაქში სამსწავლე გამოცხადდა. არმიასა და პოლიციასთან შეტაკებებში ათასობით მშვიდობიან დემონსტრაციის მონაწილე დაიღუპა. გენერალ რეზა აზჰარის სამხედრო მთავრობა შეეცადა არმიის ნაწილების მეშვეობით რევ. მოძრაობა სისხლში ჩაეხშო. გააქტიურდა ამერ. ცენტრ. სადაზვერვო სამსახურები და O-ის საიდუმლო პოლიცია (ს. ვაქი). მაგრამ მალე რვაქციის გარაუდ ჩაიშალა. რევოლუციურმა სულისკვეთებმა არმიის ნაწილებშიც იჩინა თავი. შაჰი და მისმა მომხრეებმა ოპოზიციის რიგეში გაათიშვა სცადეს. 1979 იანვ. დამდგეს პრემიერად დაინიშნა ოპოზიციური პარტია „ირანის“ ერთ-ერთი ლიდერი შაჰეუ ბახთიარი. ამასთან ერთად პროპაგანდისტული ხმაური ატეხეს ე. წ. „წითელი რევოლუციის“ მოსალოდნელ საფრთხეზე 16 იანვ. შაჰი მოპამედ რეზა ფაჰლევი ვითომდა სამკურნალოდ და დასასვენებლად მალულად უცხოეთში გაემგზავრა. 1 თვ. საფრანგეთიდან O-ში დაბრუნდა ქვეყნის დან დიდი ხნის განდევნილი ოპოზიციური ლიდერი, რევ. მოძრაობის ხელმძღვანელი, რელიგ.-პოლიტ. მოღვაწე აიათოლ ხომეინი. 30-31 მარტს გაიმართა საერთო-სახ. რეფერენდუმი, რ-ის მონაწილეთა აბსოლუტურმა უმრავლესობამ მხარი დაჭირა ქვეყანაში რესპუბლიკური მმართველობის შემოღებას. 1. აპრ. O. ისლამურ რესპუბლიკად გამოცხადდა. 1980 იანვ-ქ O-ის პრეზიდენტად აირჩიეს ა. ბანისდრი.

ლიტ.: გაბაშვილი ვ. შუა სუკუნების ახლოაღმოსავლური ქალაქი (პერიოდიზაციის ცდა), კრ.: ნარკვევები მახლობელ აღმოსავლეთის ქალაქების ისტორიიდან, [ტ. 2, თბ., 1970; კ. კ. ნაძე თ., ირანი, თქ. 1979; კ. უ. ც. ა. სეფიანთა ირანის ქალაქები და საქალაქო ცხოვრება, ვაჭობა, საქალაქო გადასახლება, თბ., 1966; ნაპვევები მახლობელი აღმოსავლეთის ისტორიიდან (ფეოდალური ხანა), ვ. გაბაშვილის რეგ. თბ., 1957; შარა შენიძე ზ., ირან XVIII საუკუნის მორე ნახევარში, თბ., 197 შენგულია ლ., ირანი ქირიზ-ხან შენგული, თბ., 1973; Бартольд В. В. Сог., т. 1-7, М., 1961-71; Дьяконов М. И., Очерк истории Древнего Ирана, М., 1961; Иванов М. С., Очерк истории Ирана, М., 1952; История Ирана, М., 197 История Ирана о древнейших временах, конца XVIII в., Л., 1958; Петрушевский И. П., Земледелие и аграрные отношения в Иране XIII-XIV вв., М., 1961; Миссия Ислам в Иране, [Л.], 1961; Струве В. В., История Древнего Востока, М., 1941.

VI. პოლიტიკური პარტიები

ირანის სახალხო პარტია შეიქმნა 1941. 1949 გამოაცხადეს კანონი გარეშე-1978-79 ანტიმონარქისტული ანტიიმპერიალ. რევ. გამარჯვების შემდეგ ლეგალურ მუშაობაზე გადავიდა. ერთნ. ნ. უ. ლ. ფ. რ. თ. ც. პ. ლ. ი. ორგანიზაცია შეიქმნა 1949. ხელმძღვანელი ორგანო-ალმასკომი.

ირანი. ბახთიართა ტომების ბანაკი ისპაანის ახლოს 1905 - 11 წწ. ირანის რევოლუციის დროს. 1909 წ. მაისი-ივნისი.



I. ეკონომიკურ-გეოგრაფიული ნარკვევი
 ეკონომიკის ზოგადი დანახათება. II
 ოფლიო თამბაქო. აგრ. ქვეყანა იყო.
 ფ. მეურნეობაში ბატონობდა ფეოლ.
 ნახევრად ფეოლ. ურთიერთობები.
 ამე მრეწველობიდან განვითარებული
 ო მხოლოდ ნავთობის მოპოვება, რ-იც
 ზოეთის კაპიტალს ეკუთვნოდა. მსუბუქი
 ეწე. დარგებიდან შედარებით უფრო
 ავითარებული იყო საფეიქრო და კვების
 ეწველობა. წარმოების დონე უაღრესად
 ბალი იყო, ჭარბობდა წვრილი მანუ-
 ქტურული და შინამრეწველური საწარ-
 ები.

1960-იანი წლებიდან დაჩქარდა O-ის
 რარულიდან აგრ.-ინდუსტრ. ქვეყნად
 დაქცევის პროცესი. განვითარდა სა-
 ლმწ. სექტორი, აშენდა მძიმე მრეწვ-
 დი საწარმოები (მეტალ., მანქანათაშ.).
 ვესტირების მაღალმა დონემ, მთელი
 გი სოც.-ეკონ. რეფორმების გატარებამ,
 შინაო ბაზრის გადიდებამ განაპირობა
 ონ. ზრდის სწრაფი ტემპი, რითაც O.
 თ-ერთ პირველ ადგილზე გამოვიდა
 ნვითარებად ქვეყნებს შორის. ამასთან,
 ელო ხანს მკვეთრად გაიზარდა სამხ. ხარ-
 ლბი, მოსახლ. ფენებზე დაყოფა, ქვეყნის
 ონომიკაში ღრმად შეიჭრა აგრ. კაპი-
 ლი. მასიურმა გაფიცებმა 1978 მეორე
 ხეგარში პრაქტიკულად მოშალა O-ის
 ონ. ცხოვრება. წლის ბოლოსათვის მუ-
 ლობა შეაჩერა სამრეწვ. საწარმოების,
 ნკების, სავაჭრო ფირმების დიდმა ნა-
 ლმა. თითქმის მთლიანად შეწყდა ნავთ-
 ლისა და აირის მოპოვება და ექსპორტი.
 78 ინფლაციის ზრდის ტემპმა დაახლ.
 % შეადგინა.

სოფლის მეურნეობა ქვეყნის ეკონ. მნიშ-
 ელოვანი დარგია. 1960-იანი წწ. დასა-
 ისში მემამულეებს ეკუთვნოდა მთელი
 მუშავებული მიწის თითქმის 70%, გლე-
 ჰს — დაახლ. 15%, დანარჩენი — სახელ-
 ეფოს, სამღვედელოებასა და სხვ.; მიწათ-
 რგებლობის მთავარი ფორმა იყო წი-
 ლბრივი ოჯარა. აგრ. რეფორმის გატარ-
 ბის შედეგად პრაქტიკულად ლიკვიდი-
 ბულია დიდი ფეოლ.-მემამულური მი-
 თმფლობელობა. მემამულეთა მიწების
 წილი შეისყიდა სახელმწიფომ და მიჰ-
 და გლეხებს სესხის ნაწილ-ნაწილ გადამ-
 ს პირობით. შეიქმნა სას.-სამ. კოლბე-
 ტივები, საწარმოო სას.-სამ. სააქციო
 ხ-ბები. 1968 მიიღეს კანონი წყლის
 ართების ნაციონალიზაციის შესახებ,
 ყრამ უმრავლეს შემთხვევაში ჭები და
 ლის მიმწოდებელი ნაგებობები დარჩა
 ო ძვ. მფლობელთა საკუთრებად. წყალ-
 მარაგების გასაუმჯობესებლად მთავრო-
) ააშენა დიდი კაშხლები და სხვა საი-
 გაციო ნაგებობები. აგრ. რეფორმამ
 იმული მისცა სას.-სამ. წარმოების ტექ-
 რის ამალღებას. 1975 O-ში ფუნქციო-
 რებადა 60-ზე მეტი აგრ.-სამრეწვ. კომპ-
 ექსი, მ. შ. 10-ზე მეტი — უცხ. კაპიტა-
 ას მონაწილეობით. 1977/78 O-ში იყო
) ათ. კოლბერატივი, რ-შიც შედიოდა
 18 მლნ. წევრი. 1978 იყო 153 კოლბ. კავ-
 რი და 98 სააქციო სას.-სამ. საზ-ბა.

სოფ. მეურნ. მთავარი დარგია მიწათ-
 ქმედება. მის წილად მოდის სოფ. მე-
 ნ. პროდუქციის ღირებულების დაახლ.
 %. მთავარი სასურსათო კულტურაა
 რბალი (3896 ათ. ტ, 1977/78), რ-საც
 ელი ნათესი ფართობის დაახლ. 60%
 ირავს. ხორბლის მთელი მოსავლის
 თქმის ნახევარს იძლევა ქვეყნის ჩრდ.-
 ს. და ჩრდ.-აღმ. ნაწილი, აქვე მოჰყავთ
 ზი (1130 ათ. ტ, 1977/78). ბრინჯის მო-
 ლის (753 ათ. ტ, 1977/78) 80%-ზე
 ჰი მოდის კასპიისპირა რ-ნებზე, პარ-
 ანების მოსავლის 50%-ზე მეტი—ქვეყ-
) ჩრდ. ნაწილსა და ისპაანზე. თითქმის
 ლგან განვითარებულია მებაღეობა (ცი-
 უსები, გარგარი, ატამი, ლეღვი, ფსტა,
 რმა, კომში, ბროწეული და სხვ.), მე-

ვენახეობა, მებოსტნეობა და მებალჩეობა.
 ბამბის (531 ათ. ტ ნედლი ბამბა, 1977/78)
 დაახლ. 2/3 მოჰყავთ კასპიისპირა პრო-
 ვინციების აღმ. ნაწილსა და ხორასანში.
 შაქრის ჭარხალს (3612 ათ. ტ, 1977/78)
 აშენებენ ქვეყნის ბევრ რ-ნში, შაქრის
 ლერწამს — ქვეყნის სამხრ.-დას. და კას-
 პიისპირა რ-ნებში. მოჰყავთ აგრეთვე ჩაი
 და თამბაქო, უმთავრესად გილანსა და მა-
 ზანდარანში.

მეცხოველეობაში წამყვანია ექსტენსი-
 ური მომთაბარე მესაქონლეობა (ხორასანი,
 ქურთისტანი, ლურისტანი, ზუზისტანი და
 სხვ.). 1977/78 O-ში იყო (მლნ. სული):
 ცხვარი — 31,9, თხა — 14, მსხვ. რქ. სა-
 ქონელი — 5,3, ცხენი და ჯორი — 0,4, ვი-
 რი — 1,8, შინაური ფრინველი — 64,2 მლნ.
 ფრთა. გილანსა და ნაწილობრივ მაზანდა-
 რანში განვითარებულია მებაღეობა.
 მისდევენ თევზჭერას. კასპიის ზღვაში იჭე-
 რენ სეიას, ტარალანას, ზუთხს, ფორეჯს,
 ფარგას, სპარსეთის ყურეში — ქაშაყს, აგრ-
 თოვებენ მარგალიტს.

მრეწველობა. 1950-იანი წწ. II ნახევ-
 რიდან ნავთობის მოპოვების სწრაფ ზრდას-
 თან ერთად ინტენსიურად განვითარდა
 სამრეწვ. წარმოება. შეიქმნა ახ.
 დარგები, აშენდა მოხმარების საგნების
 (მაკივარი, ტელევიზორი, რადიომიმღე-
 ბი) საწარმოები. განვითარდა ტრად. დარ-
 გებიც (საფეიქრო, კვების და სხვ.). O-ში
 რიცხობრივად ჭარბობს წვრილი, ნა-
 ხევრად შინამრეწველური ტიპის საწარმო-
 ები. სახელმწ. სამრეწვ. საწარმოთა 1/3-ზე
 მეტი კონცენტრირებულია ცენტრ. ოსტა-
 ნებში.

ნავთობის მოპოვებით (255 მლნ. ტ,
 1978) O. III ადგილზეა კაპიტალ. სამყარ-
 როში (საუდის არაბეთისა და აშშ-ის შემ-
 დევი). მოპოვებული ნავთობის დიდი
 ნაწილი გაჰქონდა აშშ-ს, დიდ ბრიტანეთს,
 ნიდერლანდს, საფრანგეთს. იღებენ აირს
 (59,5 მლრდ. მ³, 1978). 1970 დამ-
 თავრდა (სსრკ-ის ტექ. თანამშრომ-
 ლობით) ტრანსირანის აირსადენის ვაწ-
 სარან—ასტარის მშენებლობა, რამაც შესაძ-
 ლებელი გახადა აირის ექსპორტი სსრკ-ში
 (9,2 მლრდ. მ³, 1977/78) სამთომოპო-
 ვებითი მრეწვ. სხვა დარგები სუსტად არის
 განვითარებული.

O-ში 470-ზე მეტი ელექტროსადგურია,
 რ-თა უმრავლესობა მცირე სიმძლავრისაა
 და კერძო პირებს ეკუთვნის.

დამუშავებით მრეწველობაში ტრად.
 დარგებთან ერთად დიდი მნიშვნელობა
 აქვს ნავთობგადამამუშ. მრეწველობას
 (38,9 მლნ. ტ ნავთობი, 1977/78), რ-ის ცენ-
 ტრებია აბადანი, თეირანი და ქირმანშა-
 ში. ნავთობისა და ბუნებრივი აირის ბაზა-
 ზე განვითარდა ქიმი. და ნავთობქიმი. მრეწ-
 ველობა. ნავთობქიმი. კომპლექსებია აბა-
 დანში, კ. ხარქზე, ბენდერ-შაჰფურში. კვე-
 ბის მრეწვ. დარგებიდან უმეტესად განვი-
 თარებულია შაქრის მრეწველობა. შაქრის
 დაახლ. ნახევარს აწარმოებენ ხორასნის
 ოსტანში. საფუკავ და ბრინჯსაცხენ მრეწ-
 ველობაში ჭარბობს წვრილი საწარმოები.
 1960-იან წლებში განვითარდა მცენარე-
 ული ზეთის, ძეხვის, მაკარონის, ხორცის,
 ხილისა და ბოსტნეულის კონსერვების
 წარმოება. ჩაის დაახლ. 90%-საწარმოებენ
 გილანის ოსტანში. თიფქმის ვეღღგან ამ-
 ზადებენ ხმელ ხილს.

მრეწვ. ყველაზე განვითარებული ტრად.
 დარგია საფეიქრო მრეწვ., რ-ის მთავარი
 ცენტრებია ისპაანი, იეზდი, თეირანი.
 ქვეყნის შიგა რ-ნებში დიდი ადგილი ეთ-
 მობა შინამრეწველობას. ფართოდაა გავრ-
 ცელებული ხალიჩების ხელით ქსოვა.
 დიდი მნიშვნელობა მოიპოვა საშენ მასა-
 ლათა, უმთავრესად ცემენტის, წარმოებამ.
 მრეწვ. ახ. დარგებიდან გამოირჩევა შავი
 მეტალურგია, მანქანათმშ. და ლითონდა-
 მუშავება. სსრკ-ის მონაწილეობით ისპა-
 ანის მახლობლად აშენდა პირველი დიდი
 მეტალ. ქ-ნა. ფოლადსაგლინი ქ-ნებია აპ-

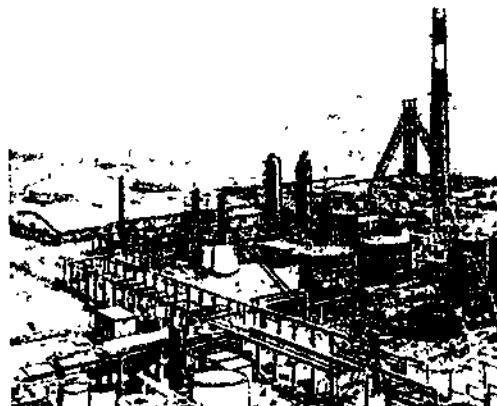

ირანი. ნავთობქიმიური კომპლექსი. ბენდერ-შაჰფური.

ვაზში, ალუმინის ქ-ნა — არაქში. მანქა-
 ნათმშ. და ლითონდამუშავების ყველაზე
 განვითარებული დარგია ავტომობილების
 აწყოება, რ-ის ცენტრია თეირანი და მისი
 მიდამოები. მანქანათმშ. ქ-ნებია არაქში
 და თავრიზში, ტრანქტორებსა და დიზელის
 ძრავებს აკებენ თავრიზში. მრეწვ. პრო-
 დუქციის ძირითად სახეობათა წარმოების
 შესახებ იხ. ცხრ. 1.

ცხრ. 1. — მრეწველობის პროდუქციის ძირითად სახეობათა წარმოება

პროდუქციის სახეობა	1948/49	1962/63	1977/78
ელექტროენერგია (მლრდ. კვტ.სთ)	—	0,7	19,0
ავტომობილი (ათ. ც.)	—	3,0	203,2
რადიომიმღები და ტელევიზორი (ათ. ც.)	—	10,0	469
მაკივარი (ათ. ც.)	—	1,0	570
ცემენტი (მლნ. ტ)	0,1	0,7	7,2
შაქარი (ათ. ტ)	35,0	211,0	620
ბამბისა და სინთეზური ბოჭკოსაგან დამზა- დებული ქსოვილი (მლნ. მ)	30,0	304,0	450
შალის ქსოვილი (მლნ. მ)	3,2	19,7

ტრანსპორტი. რკინიგზის სიგრძეა 4,5
 ათ. კმ, საავტ. გზებისა—50 ათ. კმ-ზე მე-
 ტი, აქედან 16 ათ. კმ მოასფალტებულია.
 1978 ავტობარკში იყო 1,9 მლნ. ავტომო-
 ბილი. საგარეო-სავაჭრო ტვირთბრუნვა-
 ში მთავარ როლს ასრულებს საზღვ. ტრანს-
 პორტი. ტვირთის დაახლ. 80% მოდის
 ნავსადგურებზე ხორამშაჰრსა და ბენდერ-
 შაჰფურზე. საერთაშ. მნიშვნელობის აერო-
 პორტებია თეირანში, აბადანში, ბენდერ-
 აბასსა და შირაზში.

ხაგარეო ეკონომიკური კავშირები.
 1977/78 O-ის ექსპორტმა (ნავთობის, ნავ-
 თობპროდუქტებისა და აირის გამოკლე-
 ბით) შეადგინა 523 მლნ. დოლ., იმპორტ-
 მა — 14124 მლნ. გააქვო ნავთობი, აირი,
 ბამბა, ხილი, ხალიჩები და სხვ. შეაქვთ
 მანქანა-მწყობილობანი, შავი ლითონები
 და მათი ნაწარმი. მთავარი კონტრაჰენ-
 ტები იყვნენ: ექსპორტში — სსრკ, გერ,
 იტალია, ერაყი, საუდის არაბეთი; იმპორტ-
 ში — გერ, იაპონია, აშშ, დიდი ბრიტანე-
 თი, იტალია, საფრანგეთი.

ლიტ.: კიკნაძე ო., ირანი. (ისტო-
 რიულ-პოლიტიკური, კულტურული და სოციალურ-
 ეკონომიკური ნარკვევები), თბ., 1979; ნაჭ-

ირანი. მეტალურგიული ქი-
 რხანა ისპაანის მახლობ-
 ლად.

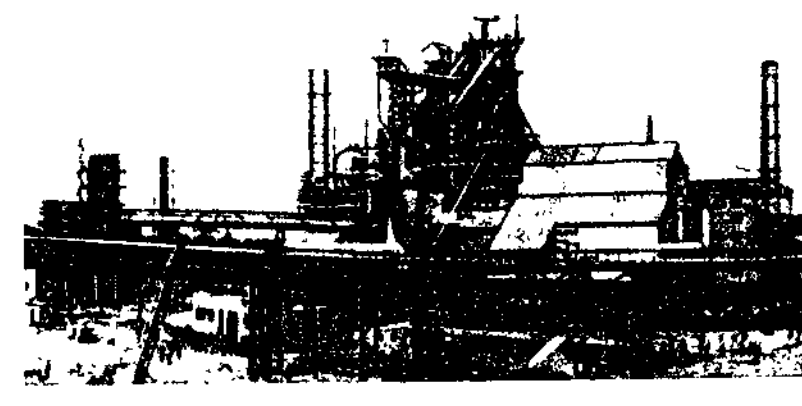

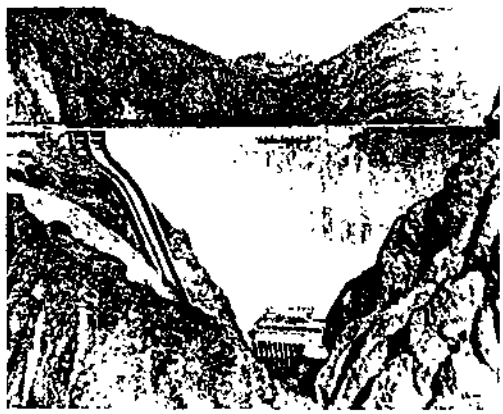

ირანი. გაშხალი მდ. ქარაჯზე.

მგბია ნ., ირანი. ეკონ.-გეოგრ. ნარკვევით, 1972; Победина М. П., Смирнов В. П., Цыбульский В. В., Экономическая география стран Ближнего и Среднего Востока, М., 1969.

VIII. სამედიცინო-სანატარული მდგომარეობა და ჯანმრთელობის დაცვა

1968 შობადობა 1000 მცხოვრებზე 38,9 შეადგენდა, საერთო სიკვდილიანობა (1969) - 6,1, ბავშვთა სიკვდილიანობა - 55,4 ყოველ 1000 ცოცხლად შობილზე. სიცოცხლის საშ. ხანგრძლივობა იყო 40 წელი.

ძალზე გაგრძელებულია ინფექციური დაავადებანი, განსაკუთრებით მალარია, ხშირია ტუბერკულოზითა და კუჭ-ნაწლავის ინფექციებით გამოწვეული სიკვდილი. გაგრძელებულია ტრაქომა, მუცლის ტიფი, პარატიფი, დიზენტერია, გონორეა, ათაშანგი, ტუბისმიერი სპიროქეტოზი, ბავშვთა ინფექციები. პარაზიტული დაავადებებიდან ენდემურია მალარია (იმ ტერიტორიაზე, რ-ზედაც მოსახლ. 83% ცხოვრობს), კანისა და ვისცერული ლეიშმანიოზი, ანკილოსტომიდოზი, ასკარიდოზი, ტრიქოცეფალოზი, გვხვდება ჯილეზი. ქურთისტანში არის შაეი ჭირის ბუნებრივი კერები. 1968 ი-ში იყო 433 საავადმყოფო 31 ათ. საწოლით (1,1 საწოლი 1000 მცხ.). საავადმყოფოსგარეშე დახმარებას (1965) მოსახლეობას უწევდა საავადმყოფოების 300 პოლიკლინიკური განყ-ბა და 700 დისპანსერი. 1969 მუშაობდა 9,9 ათ. ექიმი (1 ექიმი 3,5 ათ. მცხ.), 190 ათ. ექიმის თანაშემწე, 1,5 ათ. კბილის ექიმი, 2,7 ათ. ფარმაცევტი, 1 ათ. ბებიაქალი და 2,2 ათ. მედ. მნიშვნელოვანი წვლილი საავადმყოფოსგარეშე დახმარებაში შეაქვთ კერძო ექიმებს. სამედ. კადრებს ამზადებენ უნტები, აგრეთვე საშ. სპეც. სამედ. სასწავლებლები. 1963 ი-ში აიკრძალა თბიუმის წევა.

IX. განათლება, სამეცნიერო და კულტურულ-საგანმანათლებლო დაწესებულებანი

XX ს-მდე ი-ში ბატონობდა განათლების შუა საუკ. რელიგ. სისტემა. მთავრობამ რამდენჯერმე გამოსცა კანონი (1927, 1943) საყოველთაო უფასო დაწყ. განათლების შესახებ. ამის მიუხედავად, მოსახლ. უმეტესობა წერა-კითხვის უცოდინარი იყო. მთელი ყურადღება წარიმართა გაუნათლებლობის ლიკვიდაციის, დაწყ. სკოლების გამყარების, პროფტექ. და უმაღლესი განათლების გაფართოებისაკენ. 1968 რეფორმის შედეგად ჩამოყალიბდა სახ. განათლების ახ. სისტემა: 5-წლიანი სავალდებულო დაწყ. სკოლა, ორსაფეხურიანი 6-წლიანი არასავალდებულო ფასიანი საშ. სკოლა. 1978 წ. 24 ათ-მდე დაწყ. სკოლაში სწავლობდა 2,9 მლნ-ზე მეტი მოსწავლე, 2,3 ათ-მდე საშ. სკოლაში - 900 ათ-მდე მოსწავლე. 2-3-წლიანი პროფტექ. სასწავლებლები მუშაობდა საშ. სკოლის I საფეხურის ბაზაზე. 1978 წ. 190-მდე პროფსასწავლებელში სწავლობდა 23 ათ-ზე მეტი მოსწავლე. სსრკ-ის დახმარებით ი-ში ორგანიზებული იყო ტექ. კადრებისა და კვალ-



ირანი. შიპრაბი. პეიდარის-ეს მეჩეთი. გაზენი. XII ს. დასაწყისი.

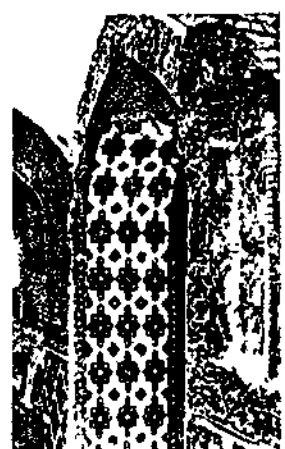

ირანი. ცისფერი მეჩეთი. XV ს. ინტერიერის ფრაგმენტი. თაერზი.

იფიცური მუშათა მოსამზადებელი ცენტრები (1968-ისპანში. 1971-თავრიზსა და არაქში). დაწყ. სკოლის მასწავლებლებს ამზადებდა 2-წლიანი პედ. სასწავლებლები საშ. სკოლის I საფეხურის ბაზაზე, საშ. სკოლის მასწავლებლებს - თეირანის უნ-თან არსებული პედ ინ-ტი. 1978 წ. 130-ზე მეტ პედ. სასწავლებელსა და პედ. ინ-ტში სწავლობდა 9 ათ-მდე სტუდენტი. ი-ში იყო თეირანის (დაარსდა 1934), ი-ის ეროვნ. (1960), ინდუსტრ. „არიაშპორი“ (1966) თეირანში, შირაზის (დაარსდა 1945), მეშჰედის (1955), ისპანის (4 კოლეჯი, დაარსდა 60-იან წლებში), თავრაზის (1946), აჭვანის (1955) უნ-ტები. იყო აგრეთვე ტექ. ინ-ტი თეირანში, ნავთობის ინ-ტი აბადანში, სას.-სამ. ინ-ტი ქარაჯში და სხვ 1978 წ. 75 უმაღლეს სასწავლებელში სწავლობდა 75 ათ-ზე მეტი სტუდენტი, ხოლო 30 ათ. ირანელი სწავლობდა საზღვარგარეთ.

ი-ის სამეცნ. დაწესებულებათა შორის წამყვანი ადგილი ეჭირა თეირანის უნტს. მასთან შექმნილი იყო სამედ., ატომ ენერჯისა და სხვ. ცენტრები, აგრეთვე გეოგრ., გეოფიზ., ეკონ. კვლევის და სხვ. ინ-ტები. ზოგიერთი სამეცნ. პრობლემის დამუშავებაში მონაწილეობდნენ აშშ-ის, საფრ. და იაპ. მეცნიერები. ი-ში იყო აგრეთვე სამედ. პარაზიტოლოგიისა და ტროპ. პიკიების, კიბოს დაავადებათა, კვების, ფარმაცევტული ინ-ტები. სას.-სამ. კვლევა მიმდინარეობდა სპეც. ცენტრებში (ქარაჯი, ისპანი და სხვ.). სამეცნ. ცენტრები ჰქონდა ი-ის ეროვნ. ნავთობის კომპანიასა და სხვ. სულ ი-ში იყო 100-მდე სამეცნ. დაწესებულება, რ-ებსაც ხელმძღვანელობდა ი-ის სამეცნ.-კვლ. კომიტეტი (შექმნა 1967) და შედიოდა მეცნ. და უმაღლესი განათლების სამინისტროში. ი-ის მეცნ. განვითარებას აფრთხილებდა სამეცნ. კადრების უკმარისობა. 30-იანი წლებიდან საბჭ. და ირანელი მეცნიერები თანამშრომლობდნენ სას.-სამ. და სამედ. საკითხების დამუშავებაში. 1971 სსრკ-მა და ი-მა ხელი მოაწერეს შეთანხმებას სამეცნ.-ტექ. თანამშრომლობის შესახებ. 1978-79 ანტიმონარქიული და ანტიიმპერიალისტური რევ. შედეგად ი-ის სახ. განათლებისა და სამეცნ. დაწესებულებათა სისტემები ძირეულ ცვლილებას განიცდის.

დიდი ბ-კებია: ეროვნული (დაარსდა 1935, 80 ათ. ტ.), უნ-ტების ბ-კები, იმამ რეზას მეჩეთის ბ-კა მეშჰედში (დაცულია უნიკალური წიგნები და ხელნაწერები) და სხვ. მნიშვნელოვანი მუზეუმებია: არქეოლ. (დაარსდა 1936), ეთნოგრ. (დაარსდა 1938), მუზეუმი გოლესთანის სასახლე თეირანში (დაარსდა 1894), „ფარსი“ შირაზში (დაარსდა 1938).

X. ბუნებრივი სიძველე, რადიომაუწყებლობა, ტელევიზია

1979 ი-ში გამოდიოდა დაახლ. 100 გაზეთი და 80-ზე მეტი ჟურნალი. მნიშვნელოვანი გამოცემებია სპარს. ენაზე: ყოველდღიური გაზეთები - „ეთთელაათი“ (1925-იდან, ტირაჟი 220 ათ. ც.), „ქეიპანი“ (1942-იდან, ტირაჟი 100 ათ. ც.), ყოველკვირეული ჟურნალები: „ხანდანიპა“ (1939-იდან, ტირაჟი 30 ათ. ც.), „ფეიათე ნოინი“ (ყოველკვირეული ჟურნალი, გამოსცემს ირან-სსრკ-ის კულტ. კავშირის საზ-ბა) და სხვ. ი-ის სახელმწ. საინფორმაციო სააგენტო „ფარსი“ დაარსდა 1934 თეირანში.

რადიოგადამცემები დაიწყო 1940-იდან, ტელეგადამცემები - 50-იანი წწ. ბოლოს. მთავრობის სამსახური-ი-ის ეროვნ. რადიო და ტელევიზია - შეიქმნა 1971 ი-ის რადიოსა და ეროვნ. ტელევიზიის შეერთების შედეგად.

XI. ლიტერატურა

მკ. სპარს. მწერლობის ნიმუშებად მიჩნეულია აქემენიდთა ლურს-

მული წარწერები და ზირასტრული მომღერების წინდა წინდა აეგსა. ს ა შ. სპარს. ე. წ. ფალაური ლიტერატურა სასანიანთა ეპოქას (III-VII სს.) განეკუთვნება. ჩვენამდე მოღწეულ ძეგლთაგან აღსანიშნავია საგმირო ეპოსი („ზარის იადგარი“), სარაინდო რომანი („არდაშირ პაპაის საქმეთა წიგნი“), დიდაქტ. კრებულები („ანუ-შირვანის დარიგებათა წიგნი“) და სხვ. მრავალი დრზ. დაიკარგა დრზოლოგისათვის შემორჩა წყაროვს. ა ხ. სპარსული ლიტ-რ ა სპარს. (ფარსი-დარი) ენაზე ჩაისახა IX ს-ში, დღევანდელი შუა აზიის ტერიტორიაზე. მის განვითარებაში თანაბრად მონაწილეობდნენ დას. და აღმ. ირანული ლრ. ვაზურები. ამდენად ამ ლიტ-რას ზირად სპარსულ-ტაჯიკურს უწოდებენ. ახ სპარს. კლასიკური ლიტ-რის აღორძინებას ხელი შეუწყო დამოუკიდებელი ირან. დინასტიების აღზევებამ (IX-X სს-ში). შეიქმნა პირველი პოეტური კრებულები (დივანები), რ-თაგან მხოლოდ ცალკულმა ფრაგმენტებმა მოაღწია ჩვენამდე ლექსიკონებსა თუ აფშქერებში (ანიოლოგიებში) გაბნეული ციტატების სახით, თუმცა ეს ფრაგმენტებიც ცხადყოფს პ.ნ.ს. ზად-ლისის, ფარუზ შაშირის, აბუ ხალიფ გორგანის, შაჰიდ ბალხას, ქეისას ხოსრევის, დავიყისა და სხვათა მაღალ პოეტურ ოსტატობას. დაიხვეწა სპარსული თუ არაბულიდან ნასესხები და ირან. ტრადიციების მიხედვით შეცვლილი სალესო ფორმები (ლირ. დაზალი, სასოტი კასიმი, მოკლე ფილოს. ყითა, ოთსტრიქონიანი ლებათი და რომაი, ეპიკური მასნავი), რ-ებმაც მოიარგეს ლექსთწყობის ახ. სისტემა არუზი (იხ. არუდი). ეს პროცესი ყველაზე სრულად გამოიხატა რუდაქის შემოქმედებაში. X ს. ლიტ-რის აღორძინების გვირგვინს წარმოადგინა ფირდოუსის „შაჰნამე“. მან მისცა ბიძგი მთელ რიგ დამოუკიდებელ სარაინდო თხზულებებს (ასადი ტუსის „გერშასფნამე“, ათასი „ბარუზნამე“, მოხთარის „შაჰრარამე“ და სხვ.). XI ს. დასაწყისიდან ლიტ. ცხოვრებამ დაზნეულთა დინასტიის კარზე გადაინაცვლა. წამყვანი ჟანრის სახობო კუსიდა გახდა (უნსური, ფარუზი მანუჩერი) ლირიკისა და საგმირო ეპოსის პარალელურად XI ს-ში განვითარდა რომანული ეპოსი (უნსურის სამიჯნური პოემები), ამ ჟანრის მწვერვალა ფაზლ-დინ გორგანის „ეისი და რამინი“. ახ. საფეხურზე ავიდა რომანული ეპოსი ნიზამი განჯევის შემოქმედებაში მისი „ხამსე“ (ხუთი პოემის კრებ.) მიმბაძველთაგან ერთ-ერთი პირველი იყო ინდოეთში მცხოვრები სპარსულენოვანი პოეტი ხოსრო დეჰლევი. თურქ-სელჩუკთა კრცელი იმპერიის ჩამოყალიბებამ გამოიწვია ლიტ. ცენტრების დაქსაქსვა. ამიერკავკასიაში, შირვანშაჰთა კარზე ჩამოყალიბდა მთელი სკოლა, რ-ის წარმომადგენლებმა მისწინდებულნი იყვნენ ითამაშეს სპარს. პოეზიის განვითარებაში (აბუ ლ-ალა განჯევი, ხაკანი შირვანი, ფალექი შირვანი). XI ს-იდან მარტივი „ზორასნული“ სტილი ჰეცვალა პოეტური ხერხებით დამძიმებულსა და გართულებულსა „ერაყულმა“ სტილს. აღსანიშნავია მემოტი პოეტები მუთეზი აბუ ლ-ფარაჯ რუნი, აბაყ ბუხარაი, აღიბ საბერ თერმეზი და განსაკუთრებით ხაკანი შირვანი. კარის პოეტის მიმე ხედრს ასცდნენ თმარ ხაიამი, რ-იც თხზავდა მეამბოხე სულისკვეთებით გაჟღენთილ რომაიებს, და ნასირ ხოსროვი. ლმერთან გატოლუბის გზით ადამიანური ლისების ამაღლებას ისახავდა მიზნად სპასი. სუფიური პოეზია. მისი აღრინდ. წარმომადგენლები არიან აბუ საიდი (X-XI სს.), შაბა თაჰერ ურიანი, ანსარი, სანაი პოემა „ჰემ მარტიტბათა ბალი“) და ააარი (პოემა „ფრინველთა საუბარი“). სუფიზმი ყველაზე მკვეთრად აისახა თურქეთში ლტოლვილი ჯალალ აღ-დინრუმის დაზა-

ლებსა და ენციკლოპედიური ხასიათის სიგეში „მასნავი“. მძიმე პერიოდში მოელოდა თავის ხალხს ბრძენი მრჩეველი აადნე შირაზი (დედაქტიკური კრებ. „გოლესთანნი“ და „ბუსთანნი“). საადნის დიდი ვეაწლი მიუძღვის დაზალის სრულქმნაში, მაგრამ უმაღლეს საფეხურზე ეს საუღესო ფორმა პაფეზ შირაზიმ აიყვანა. XIV-XV სს-იდან სპარს. პოეზიაში ეპიკური ტერმინები ისახება. მოტივთა განმეორება, პოეტური ხერხების ხელოვნური გათვლები სპირად შინაარსის გაზარდვასა და გაბუნდოვნებას იწვევდა. იუნგედავად ამისა, დიდოსტატები მანც ხერხებდნენ საკუთარი სიტყვის თქმას. აღსანიშნავია ხაფუ ქირმანის „ხამშე“ და ალმან საეფვის დაზალედი და პოემები. იემურიდთა კარზე ჩამოყალიბდა პერათის ძლავრი ლიტ. სკოლა, რ-ის უდიდესი ჰარმონადგენელი და უკანასკნელი კლასიოსია აბდ ალ-რამან ჯამი (XV ს.).

კლასიკური სპარს. პოეზის ნიმუშების ძრავლესობა წარმოადგენს ინდ. წარმოავლობის ერთ ჩარჩოში ჩასმულ დიდაქტ. რაკების კრებულებს: ქანარიზისა (1050) ან სპირი სამარყანდის „სინდაზდნამე“ (160), დაყაიყის (XIII ს.) „ბანთარამე“ ნახშაბის (XIV ს.) „თუთინამე“, ასრალაპის „ქილილი და დამანა“, „აჰასრთი დამე“; აგრეთვე ამ ტიპის ორიგინ. ეგლებს: ქეი-ქაუსის (1021-98) „დარიებთა წიგნი“ (იგივე „გაბუნსამე“), ნიხამ ალ-მულქის (XI ს.) „სისანთამე“, ნიხამი არუზი სამარყანდის „ჩაპარ მავალე“, „ოთხი განსჯა“, მუჰამად აფვის (XIII ს.) არაკთა კრებული“ და სხვ. რთული რიკორიკული პოეზის ნიმუშია ვაფე ქაშუქის (გარდ-1503) „ანვარე სოჰაილი“ (იგივე „ქილილი და დამანა“). ამ ტიპის ძეგლებს სტილის სიმარტივითა და სათავგაქსავლო სიუფეით უპირისპირდება სპარს. ალბ. დასთანები (რომანები), რ-თა ადინდ. ნიმუშები XII-XIV სს-ით თარიღდება („აბუ მუსლიმნამე“, „ვაპრამანნამე“, „დარაბნამე“, „სამაქე აიარი“). ხელოსნურ წრეებში წარმოქმნილი ეს დეოკრ. რომანები და ხალხ. ნოველების კრულები განსაკუთრებით გამრავლდა XVI-VII სს-ში („ბაპრამი და გოლანდამი“ მეკრი და მაჰი, „ამირ ჰამზა“, „ოთხი სრევი“ და სხვ.).

სეფიანთა ეპოქა სპარს. ლიტ-რის დამის ხანადაა მიჩნეული. იგი ბირითადად ლასიკური პერიოდის თემატიკისა და პატრული სახეების გავლენას განიცდის. პატრონდა რიული „ინდური სტილი“, ხუჟღარული გახდა საეტიკო და რომანტიკოსი, ლირიკა, დიდაქტიკა. აღსანიშნავია ჯეტიების პათეფობ, ეპლი შირაზის, ბადრედინ ჰილალისა და სხვათა შემოქმედება.

XVIII ს. II ნახევარში წარმოიშვა ე. წ. ლიტერატურული დაბრუნების („ბაზაზუში“) მიმდინარეობა, რ-ის წარმოადგენლებიც ცდილობდნენ კლასიკური პოეიის საუკეთესო ტრადიციების აღდგენას. ბაზაზუში გარკვეული როლი ითამაშა პარს. ლიტ-რაში რეალიზმის განვითარების თვალსაზრისით.

XIX ს-ში სამწერლო სტილი გამარინდა, განვითარდა პოეზია, დრამატურება, მთარგმნელობითი საქმე, პრეა. ლიტ-რაში შეიჭრა განმანათლებლუი იდეები, გაჩნდა ეროვნ.-განმათ. სუქისკვეთება. სპარს. ლიტ-რაში განმან. აფების პროპაგანდის, კრიტიკ. რეალიზმის განვითარებისა და ირანელთა ეროვნ. ვითარებების გაღვივებისათვის განსაკუთრებული მნიშვნელობა ჰქონდა ზეინუ-აბედინ მარაღეის რომანს „იბრაჰიმბეუს მოგზაურობა“, აბდ ალ-რამან თალიუვის (1855-1910) თხზულებებს, აგრეთვე რაზა ალა ხან ქერმანის (1853-96) „ასმართვას“ და კომედებს, რ-თაც მირზა ალქომ-ხანს მიაწერენ.

XX ს. სპარს. ლიტ-რაში წამგვან თე-

მაღ იქცა სოც.-პოლიტ. სინამდვილე. 0-ის 1905-11 რევ. პერიოდში პოეზია ახ. სოც. წყობის, დემოკრატიზაციისა და პიროვნების თავისუფლებისათვის ბრძოლის იარაღად იქცა (ბაპარის, ეშქის, ირავ, მირზას, არიფ ყაზვინის, ლაჰუთის, ფარუბი იაზდისა და სხვათა შემოქმედება). პოლიტ. სატირის ჟანრი პირველად გაჩნდა ალი აქბარ დეჰხლადის შემოქმედებაში. ეროვნ. თვითშეგნების გაღვივებამ 0-ში გააძლიერა წარსულისადმი ინტერესი და წარმოშვა ისტ. რომანი (მოჰამედ ბაყერ ხოსროვის ტრილოგია „შამსი და თოღრა“). 20-იანი წლებიდან განვითარდა სოც. რომანი. აღსანიშნავია მორთუზა მომფეე ქაზემის „საზარელი თერანი“, აბას ხალილის „ღამის საიდუმლოებანი“, „მურისმიება“, „ადამიანი“, მოჰამედ ჰეჯაზის „პომა“, „ზიბა“, „ფარინგერი“, იაჰია დოვლათაბადის „შაჰრანზი“ და სხვ. დამკვიდრდა მცირე ფორმის ნაწარმოებები. ჯამალზადე სატირული ნოველების კრებ. „იყოფა და არა იყო რა“ (1922) საფუძვლად დაედო ახ. სპარს. ნოველას. 30-იან წლებში გამოვიდა მწერალთა ახ. თაობა: სადეჟ ჰედაიათი, ბოზორჯ ალაგი და სხვ., რ-ებმაც დაამკვიდრეს რეალიზმი სპარს. ლიტ-რაში. მათი მოთხოვნების უმთავრესი პრისონაჟები უბრალო ირან. ადამიანები არიან, რ-ებიც აბრძვიან უკეთესი მომავლისათვის. სპარს. პოეზიის განვითარებაში მნიშვნელოვანი პოველენა იყო ნიმა იუშიფის მოღვაწეობა. მის გზას გააყვენენ მ. აფთაშთე, ეჰსან თაბარი (დ. 1917), ჟალე, საიე (დ. 1927) და სხვ. ახ. სპარს. ლიტ-რის შემდგომი დემოკრატიზაციის საქმეში მნიშვნელოვანი როლი ითამაშა 0-ის პროგრ. მწერალთა პირველმა კონგრესმა (1946). მოწინავე მწერლები: ე. თაბარი, ა. ნუშინი, ა. სადეჟი, მ. ბეჰაზინი, ს. ჰედაიათი, ბოზორჯ ალაგი, მ. ბაპარი და სხვ. ავითარებენ მშვიდობისა და დემოკრ. იდეებს.

0-ის თანამედროვე ლიტ-რაში პროზის უმთავრესი ჟანრია მოთხრობა და ნოველა, მაგრამ იწერება რომანებიც. ვითარდება დრამატურგია. პოეზიაში გრძელდება ტიდილი „თავისუფალ ლექსსა“ და კლასიკურ არუზს შორის. შეინიშნებოდა დას. ევრ. ლიტ-რით გატაცება. მწერლობაში აისახა უკანასკნელ წლებში 0-ში გატარებული რევოლუციები.

ქართულ-სპარსული ლიტ. ურთიერთობის ისტორია მრავალ საუკუნეს ითვლის. ქართ. საისტორიო ქრონიკებში აისახა ძვ. ირან ლეგენდები. საერო მწერლები სპირად იხსენიებენ სპარს. ძეგლებსა და მათ მოქმედ პირებს, რაც მათ მიერ ჟიროდოსის, უსურის, ნიზამის თხზულებათა ცოდნას ადასტურებს. XII ს-ში ქართულად ითარგმნა „გისრამიანი“, ეს თარგმანი ქართ. მთარგმნელობითი ხელოვნ. შედეგადლა აღიარებული. განსაკუთრებით გამოიწერა ქართ.-სპარს. ლიტ. ურთიერთობა ალრამინების ხანაში, XVI-XVIII სს-ში, გასპირდა თავისუფალი გადმოლება, ადაპტაცია, მიბაძვა, აგრეთვე ზუსტი თარგმანი. ამავე დროს 0-ში კულტ. ასპარეზზე მოღვაწეობდა მრავალი წარმოშობით ქართვე. მწერალი (ქანოსრო-ხანი, სოჰრა-ბეგი, ანთარი გორჯი და სხვ.). საქართველოს იცნობდნენ პოეტები ხაკანი. ნიზამი, ხალხალი, საფი და სხვ.

ლიტ.: გვახარია ა., სპარსული ხალხური დასთანების ქართული ვერსიები, თბ., 1968; მისივე, ჟიროდოსი, თბ., 1963; თოდუა მ., ქართულ-სპარსული ეტიოდეები, [წგნ.] 1-2. თბ., 1971-75; კობიძე დ., სპარსული ლიტერატურის ისტორია, თბ., 1975; მისივე, ქართულ-სპარსული ლიტერატურული ურთიერთობანი, [ტ.] 2-3. თბ., 1969-78; ფაღავა კ., ნიზამი, თბ., 1964; ფუთურბიძე ვ., ქართველი მოღვაწენი ირანის კულტურულ ასპარეზზე, ანალიზი, 1947, [ტ.] 1; ხუბუა მ., მხატვრული პროზის უპიკითხისათვის სახელის ირანულში, თსუ შრომები, 1938, ტ. 6; Боптель Е. Э., История персидско-таджикской литературы, М., 1960; Брагинский И. С., Комиссаров

Д. С., Персидская литература, М., 1963; Никитина В. Б., Лежковская Р. Г., Литература Ирана, წგნ.: Литература Востока в средние века, ч. 2. М., 1970; Рижка Яп, История персидской и таджикской литературы, [пер. с чеш.], М., 1970; იაჰია არინფურ, ახ საბაჰ თა ნემა, ტ. 1-2, თეირანი, 1972; საფაზ., თარიხ-ე ადაბათ დარ ირან, ტ. 1-3, თეირანი, 1956-62; Bozorg Alavi, Geschichte und Entwicklung der modernen persischen Literatur, B., 1964; Browne E. G., A literary history of Persia, v. 1-2, L., 1906-08. ა. გვახარია. კ. ფაღავა.

XII. არქიტექტურა და სახვითი ხელოვნება

0-ის ხელოვნ. ძეგლები უძველეს ეპოქებს მიეკუთვნება. ნეოლითის ხანიდან შემორჩენილია ძვ. დასახლებათა ნაშთები, თხატკენილი და ალიზის სახლების კედლის მოხატულობათა კვადი, ტერაკოტის ფიგურები, კერამიკა (ძვ. წ. V-IV ათასწლ.); ძვ. წ. III-II ათასწლეულებში 0-ის სამხრ.-დას-ით, ელამის სახელმწიფოში, განვითარდა შუამდინარეთის კულტურის მონათესავე ხელოვნება (იხ. შამილონურ-ასურული კულტურა). მიღობის სახელმწიფოს (ძვ. წ. I ათასწლ. I ნახ.) დედაქალაქ ეგბატანაში (ახლა ჰამადანი) აგებენ-მძლავრ ციხესიმაგრეებს, ამავე ხანას მიეკუთვნება კლდეში გამოკვეთილი აკლდამები (დაი-დობთარში, 0-ის სამხრ. ნაწილში). აქვნიდები ეპოქაში განვითარდა სასახლეთა არქიტექტურა (კომპლექსები პერსეპოლისში, სუსაში, ძვ. წ. 521- ძვ. წ. IV ს. I ნახ.), რ-ის ერთ-ერთი დამახასიათებელი ნაგებობა იყო აჰადანა, საშენ მასალად იყენებდნენ ალიზს, ქვას, ხეს. შენობებს ლესავდნენ ფერად-ფერად, ამკობდნენ რელიეფებით, ცხოველთა და ადამიანების გამოსახულებებით. საკულტო ნაგებობათაგან გავრცელებული იყო ზარათუშტრას გეგმით კვადრ. 4-სვეტიანი სამლოცველოები და ქვის კვადრ. კოშკები წმ. ცეცხლის შესანახად. დეკორ.-გამოყენებითი ხელოვნ. ნიმუშთაგან დამახასიათებელია: ოქროსა და ვერცხლის ჭედური შურჭელი, საიუველირო ნაკეთობანი. სელევიკიდების დროს 0-ის ხელოვნებაში ჭარბობს ელინისტური სახეები (ტაძარი ქენგავერში, ძვ. წ. II ს.). პართელთა პერიოდში სასახლეთა არქიტექტურაში ჩამოყალიბდა ნაგებობის ტიპი-შივა ეზოსკენ განსნილი დარბაზი-აივანი. სასანიანთა პერიოდი ხასიათდება ინტენს. ქალაქთმშენებლობით. ამ ხანებში ჩნდება ტრომპებზე ამოყვანილი გუმბათები (უმნიშვნელოვანესი ძეგლებია ფირუზაბადის, სარვესტანის, ქტესიფონის სასახლებები).

სახვით ხელოვნებაში განსაკუთრებული ადგილი უჭირავს ქანდაკებას (გიგანტური სტალაქტიკისაგან გამოკვეთილი მეფე შაპურ I-ის ქანდაკება გამოკვაბულში ბიშაპურის მახლობლად, ბრინჯაოს ბიუსტიები მაზანდარანთან). აგრეთვე კლდეზე ამოკვეთილ რელიეფებს (ნაყშორისთაში, ბიშაპურში). ამზადებენ ძვირფასი ლითონების (ოქრო, ვერცხლი), აგრეთვე ბრინჯაოს შურჭელს, საიუველირო ნივთებს. არაბთა მიერ 0-ის დაპყრობას (VII ს.) მოჰყვა ისლამის გავრცელება. გაჩნდა მინარეთებიანი მეჩეთები, მედრესეები, მავზოლეუმები, ქარავასლები, აბანოები, დაიწყო ქალაქ-სიმაგრეების მშენებლობა. საშენ მასალად იყენებდნენ ალიზს, აგურს, ქვას. ფართოდ იყო გავრცელებული ისრისებრი თალები და გამარები. XII ს-ში ყალიბდება ირან. მეჩეთის ტიპი: ვალერეებით გარშემორტყმული გეგმით სწორკუთხა ეზო, ღერებზე განლაგებული 4 აივნით (ლივანით), რ-თაგან ერთ-ერთს მოსდევდა გუმბათოვანი დარბაზი (მეჩეთი ზაფარში, არდასტანის მახლობლად, 1135; საკრებულო მეჩეთი ისპანში), მეჩეთებთან აღმართული იყო მინარეთები. აგებდნენ მავზოლეუმებს, ისლამის გავრცელების სუდეგად დიდად განვითარდა ორნამენტის



ირანი. შედარი და ტყვე-აბრეშუმის ქსოვილი. XVI ს. აღმოსავლეთის ხალხთა ხელოვნების მუზეუმი. მოსკოვი.



ირანი. პეიზაჟური მინიატურა ხელნაწერი „სპარსული პოეზიის ანთოლოგია“ შირაზი 1398. თურქული ვა ისლამური ხელოვნების მუზეუმი სტამბოლი.

ხელოვნება, სახვით ხელოვნებაში უპირატესობა მიენიჭა დეკორატიულობას. VII-XIII სს-იდან შემორჩენილია კედლის მონახულობის ფრაგმენტები, რ-ებზეც ასახულია ნადირობისა და სასახლის ცხოვრების სცენები. წიგნებს ამკობდნენ მინიატიურით. დეკორ-გამოყენებითი ხელოვნება ჯერ კიდევ ინარჩუნებდა მუსლიმანობამდე ტრადიციებს. სელჩუკების დროს (XI-XII სს.) ფართოდ გავრცელდა სპილენძით ან ვერცხლით ინკრუსტირებული ბრინჯაოს ნაკეთობანი. IX-XIII სს-ში ერთ-ერთი პირველი ადგილი უჭირავს კერამიკას (ძირითადი ცენტრები - ნიშაბური, რეი, ქაშანი და სხვ.). იქმნება მდიდრულად ორნამენტირებული ქსოვილები.

XIII-XIV სს. არქიტექტურაში (ილხან პულაგუიანების ხანა) იქმნება დიდი საკულტო კომპლექსები, რ-ებშიც გაერთიანებულია რამდენიმე შენობა: მეჩეთი, მინარეთი, ხანაგა ან მედრესე (კომპლექსი ნათანში, 1304-25) XIV-XV სს. სახვით ხელოვნებაში დიდი ადგილი უჭირავს მინიატიურებს. XIV ს. I ნახ. ნიმუშებში იგრძნობა კედლის მხატვრობის ზეგავლენა („შაჰნამე“, 1333, მ. სალტიკოვ-შჩედრინის სახ. საჯარო ბ-კა, ლენინგრადი). XIV ს. დასასრ. - XV ს. დასაწყისში მინიატიურა ორგანულად უკავშირდება ტექსტსა და ხელნაწერის საერთო მხატვრულ გაფორმებას. კომპოზიცია რთულდება. მინიატიურის ცნობილი ცენტრები იყო შირაზი, ჰერათი.

სეფიანთა ეპოქის არქიტექტურა გამოირჩევა უზარმაზარი მასშტაბებით, პომპეზურობით, მოხდენილი დეტალებითა და რთული დეკორით. განსაკუთრებით განვითარდა ქალაქთშენებლობა (ახალი ისპაანი), საბოლოოდ ჩამოყალიბდა ქარვასლის ტიპი. სასახლეთა დეკორ. მორთულობაში დიდი ადგილი ეჭირა ფერწერას, ფერად მაიოლიკას, მოცულობით ქანდაკებას. XVI-XVII სს. მინიატიურის აღმავლობის ხანა. XVI ს. I ნახევარში ცნობილი გახდა თავრიზის სამინიატიურო სკოლა. XVI ს. II ნახევარში მნიშვნელოვან ცენტრად იქცა მეშედი. XVII ს. I ნახევარში დაწინაურდა ისპაანის სკოლა. რაც დაკავშირებული იყო რეზა აბასის შემოქმედებასთან. აღმოცენდა პორტრეტული მინიატიურის ფანრი. ი-ში მოღვაწეობდნენ შესანიშნავი ქართვ მინიატიურისტები სიაუში (XVI ს.) და ჯაბადარი (ალ-ფული ჯაბადარი, XVII ს.) სეფიანთა ხანის დეკორ-გამოყენებით ხელოვნებაში განსაკუთრებით განვითარდა ფეიქრობა, მეხალიჩეობა, XVI-XVII სს-ში კი კერამიკა (ქაშანი, ქირმანი, იეზდი).

XVIII-XIX სს-ში ეკონ. დაცემას მოჰყვა მშენებლობის მკვეთრი შემცირება, მაგრამ არქიტ. და სახვ. ხელოვნ. ძვ. ტრადიციები მაინც გრძელდებოდა.

XX ს-ში მნიშვნელოვანი პერეტი მოხდა არქიტექტურასა და სახვით ხელოვნებაში. იქმნება ნაგებობათა ახ. ტიპები (უნ-ტის შენობა თეირანში, 30-იანი წწ., არქიტ. ა. გოდარი). შენდება რკინაბეტონის ნაგებობანი (კაშალი მდ. სეფიდრუდზე). ფკა-ქ-ნები, საცხოვრ. და საზ. შენობები.



ირანი. პერსეპოლისის სასახლის (ძვ. წ. 518-IV ს.) ტრიპილონის კიბის ბარელეიფი. ფრაგმენტი.

50-იან წლებიდან ფართოდ გაიშალა მშენებლობა (სენატის შენობა თეირანში, 1959; სასტუმრო ჰილტონი თეირანთან, 1962; ორივე - არქიტ. მ. ფორული, პ. გაიპი). ირან. არქიტექტორები თავის ნაშუშვებებში ერთმანეთს უზამებენ თანამედროვე არქიტ. პრინციპებსა და ეროვნ. ტრადიციებს (არქიტ. პ. სეიპუნი - იბნ სინას მავზოლეუმი ჰამადანში, 1952; ომარ ხაიამის საფლავის პავილიონი-როტონდა ნიშაბურში, 1963). შენდება ახ. ქ-ები, სამრეწვ. ცენტრები და სხვ.

XX ს. დასაწყისში განვითარდა ეგრ. ტაპის ქანდაკება, ფერწერა და გრაფიკა (წიგნის ილუსტრაცია, სარეკლამო პლაკატი). რეალისტი ხელოვნათა ჯგუფს ეკუთვნის მხატვარი ქემალ ალ-მოლქი (1920 დააარსა ფერწერისა და ქანდაკების სკოლა თეირანში), მხატვარი და მოქანდაკე ჰასან ალი ვაზირი, მოქანდაკე აბულყასიმ ხადეფი და სხვ. განვითარდა მოდერნისტული მიმართულებანი (ბექჟად სადრი, აჰმად ისფანდიარი და სხვ.). დეკორ-გამოყენებით ხელოვნებაში შენარჩუნებულია ტრად. ხასუები. 1959 თეირანში დაარსდა დეკორ. ხელოვნ. უმაღლესი სკოლა. ხალხ. ხელოვნობის მთავარი დარგებია: ხით, სადაფითა და ბელით ინკრუსტაცია, ჭქდურობა (ცენტრები - ისპაანი, შირაზი) და სხვ.

ლიტ.: А ш р а ф и М., Миниатюры XVI века в списках привозедей Джами из собраний СССР, М., [1966]; Всеобщая история архитектуры, т. 1, М., 1970, с. 291-347; т. 8, М., 1969, с. 144-182; Всеобщая история искусств, т. 1, М., 1956, с. 381-398; т. 2, кн. 2, М., 1961, с. 75-104; Де н и к е Б. П., Живопись Ирана, М., 1938.

XIII. მუსიკა

მრავალსაუკუნოვანი ტრადიციების მქონე ირან. მუსიკა ძირითადად ერთხმიანია. ფართოდაა გავრცელებული ხალხ. მუს. ფორმები-თასნიფები (ბალადები), თერანე (ადგილ. პანგები), კასიდები (ოღები), ღაზალები (ლირ. სიმღერები). პოპულარულია ვოკალურ-საკრავიერი სიუიტები-მაკამები. ხალხ. მუს. საკრავებია: საზი, თარი, ქამანჩა, ქარნაი, ზურნა, ზარბი.

ისტ. წყაროებით ირან. მუსიკა დაკავშირებულია მესოპოტამიის მუს. კულტურასთან, არაბთა ბატონობის წლებში ირან. მუსიკამ განიცადა არაბ.-მუსლ. მუს. კულტურის გავლენა, ხოლო, თავის მხრივ, არაბ. მუსიკამ ირანულის მრავალი ელემენტი შეითვისა. IX ს-იდან ვითარდება სამეფო კარის ხელოვნება, პოპულარობას იხვეჭენ მუტრიბები (მოცეკვავე-მომღერლები). ვითარდება მუს. თეორია.

XIX ს-იდან ირან. მუსიკა განიცდის ეგრ. მუსიკის გავლენას. XX ს. დასაწყისში თეირანის უნ-ტის პროფესორმა ალი ნაფი ვაზირიმ საფუძველი ჩაუყარა ეროვნ. მუსიკის შესწავლის საქმეს. 30-იან წლებში გაიხსნა უმაღლესი მუს. სკოლა თეირანში (40-იან წლებში კონსერვატორია). ირან. მუსიკოსებიდან აღსანიშნავი არიან: აბდულჰასან საბა, ალი ნაფი ვაზირი, რ. ხალეფი და სხვ.; შემსრულებელთაგან და ოპერისა და ბალეტის თეატრის მსახიობებიდან - ფ. საბა, ს. თაჯბანში, პ. სარშარი და სხვ. ი-ში მუშაობს რუდაქის სახ. ოპერისა და ბალეტის თეატრი (1967, თეირანი), ტელევიზიის ს:ბალეტო დასი, ფილარმონია (დაარსდა 1953), ორი სიმფ. ორკესტრი, კონსერვატორია, საბალეტო სკოლები. 1968-იდან შირაზში ტარდება ხელოვნ. ეროვნ. ფესტივალები.

ლიტ.: Бел яев В., Персидские песни, М., 1964; Бертелъ Е. Э., Теория музыки в современной Персии, კრ.: Музыкальная этнография, Л., 1926.

XIV. დრამატული თეატრი

ი-ში ძველთაგანვე ცნობილი იყო პანტომიმის ხელოვნება, წრდილების თეატრი. X ს-ში ვითარდება ხალხური მისტერია,

იგი რელიგიური წესჩვეულების შაჰსეივაჰსების შემადგენელი ნაწილი იყო. XVII-XVIII სს-ში შექმნილი მისტერიის ჩანაწერები საფუძველად დაედო სპარს. ტრადიციის გრე-ერთ სახეს - თაზიას, რ-იც წარმოსახავს გმირის, - შიიტების წმინდანის იმამ ჰუსეინის (ახ. წ. 680) დაღუბვას. XX ს. 30-იან წლებამდე არსებობდნენ მოხეტიალე მსახიობები - მასხარე-ბაზები. 1890 თეირანის პოლიტიკ. სკოლასთან დაარსდა სასახლის კარის თეატრი. 1911-12 შეიქმნა ეროვნ. თეატრი, 1917 - ეგრ. ტიპის თეატრი „ირანული კომედია“. მათ შექმნას ხელმძღვანელობდა მსახიობი სეიედ ალი ნასრი. 1929-იდან თეატრში გამოჩნდნენ მსახიობი ქალები (მანამდე ყველა როლს მამაკაცები ასრულებდნენ). 1932 პირველმა თეატრ. მხატვარმა სქერმანშაჰმა თეირანში დააარსა თეატრისტულია. 1945-49 თეირანში მუშაობდა თეატრი „ფირდოუსი“, რ-ის წამყვანი რეჟისორი და მსახიობი იყო აბდ ალ-ჰოსეინ რეზაი. 40-იანი წწ. დასასრ. ი-ის თეატრში კრიზისს განიცდის. 60-იან წლებში დაიწყო აღმავლობის ხანა. 1963 თეირანში შეიქმნა დრამ. სტუდია. ყალიბდება მუდმივი დასები: „თეატრი დღეს“, ეროვნ. და სი და სხვ. წამყვანი მსახიობები არიან მოსტაფა და მანი ოსქეიები, რ. ხოსროვი, ამირ შერვანი და სხვ. 1968-69 ახ. თეატრ. დარბაზში „თალარე მუხეში“ დაიდგა რუს. და საბჭ. აგრეთვე დას. ეგრ. დრამატურგთა პიესები. შირაზში ყოველწლიურად (1968-იდან) იმართება თეატრ ფესტივალები.

XV. კინო

40-იან წლებამდე ი-ის ეკრანებზე ძირითადად გადიოდა საზღვარგარეთულ ფილმები. 1946 თეირანში შეიქმნა პირველი კინოსტუდია „მითრა-ფილმი“, რი თავ საფუძველი ჩაეყარა რეჟისორუნდ კინოწარმოებას. 50-იანი წწ. საუკეთესი ფილმი „ნავსადგურის ქურდი“ (1954 რეჟ. ა. შირაზი) შეიქმნა იტალ. ნეორეკლიზმის გავლენით. 70-იანი წწ. დასაწყისში იღვმებოდა მითოლ. და ისტ. სიუჟეტებზე შექმნილი ფილმები, მუს. კომედიებზე მელოდრამები. აღსანიშნავია ფილმები „მანანდარანელი ვეფხვი“ (რეჟ. ს. ხაჩიკიანი), „მოლოდინის ნაპირი“ (რეჟ. ს. იასემი). 1955-იდან თეირანში ტარდებ საერთაშ. ხოლო 1964-იდან ეროვნ. კინოფესტივალები. კინემატოგრაფიის განვითარებაში მნიშვნელოვანი წვლილი შეიტანეს რეჟისორებმა: ი. ქუშანმა, მ. შისყყემ, შ. რაფიამ, ს. ხაჩიკიანმა და სხვ. მსახიობებმა: ვოსუეიმ, ფარდინმა, არმანმა, ყალემ, შაჰლამ, სადრმა და სხვ. ი-ში ყოველწლიურად გამოდის 100-ზე მეტ ფილმი მუშაობს 500-მდე კინოთეატრ რუკა-იხ ჩანართი, გვ. 240-241. ილუსტრაცია-იხ. ჩანართი I-II, გვ. 192-193.

ირანის კომუნისტური პარტია (იკპ) შეიქმნა 1920 წ. 20 ივნისს ქ. ენზელში ს.-ქ. პარტიი „ადალათის“ ყრილობაზე. პარტიის პრეზიდენტად მიზნად ისახვდა ყაჯართა დინასტიის დამხობას, მსხვილი ფოლ. მიწა-მფლობელობის მოსპობასა და ირანის გათავისუფლებას იმპერიალისტების ბატონობისაგან. ყრილობის შემდეგ იკპ კომიქტერში შევიდა. მემარტებზე ელემენტებზე გავლენით 1920 იკპ-ის ხელმძღვანელობა დაუშვა ზოგიერთი შეცდომა: წამოაყენლოზუნგი ირანში სოციალ. რევ. დაუყოლებლივ განხორციელების და. არა მარტმემამულეთა, არამედ წერილი მიწათმფლობელების ირცეების კონფისკაციის შესებ, მაშინ, როცა საამისო ობიექტური პირობები არ იყო მომწიფებული. 1920 ოქტაირჩიეს პარტიის ახ. ხელმძღვანელოზაიდარ-ხან ამუ-ოლლუს მეთაურობით. 1920-22 იკპ აქტიურად მონაწილეობდა ირან. ეროვნ.-განმათ. მოძრაობაში. რევ. შაჰ ფაჰლევის ტახტზე ასვლის (1926

ემდეგ იკპ-მ მკაცრი რეპრესიები განიცა-
და. პარტიის II ყრილობა 1927 უკვე არა-
ფეკალურად ჩატარდა. 1931 მაისში რეზა-
სპიმა გამოსცა კანონი, რ-იც კრძალავდა
ომუნისტურ მოღვაწეობას. 1938 მოეწყო
ასამართლო პროცესი იკპ-ის ხელმძღვანე-
ლობის წინააღმდეგ (ე. წ. „53-ის პრო-
ცესი“). პარტიის ხელმძღვანელობა და-
პატიმრეს. ამით იკპ-მ არსებობა შეწყვი-
ა. 1941-იდან იკპ-ის საქმეს ირანის სა-
აღზო პარტია (თუღე) განაგრძობს.

გ. ჭიპაშვილი.
ირანის მთიანეთი, მთიანეთი დას.
ზიანში. ჩრდ-ით ესაზღვრება თურანისა
და სამხრეთ კასპიის დაბლობები, აღმ-ით—
დ. ინდის აუზში მდებარე ვაკე, სამხრ-ით—
არმისიის ზღვისპირა უდაბნო, სამხრ-
დას-ით — მესოპოტამიის დაბლობი, დას-
ით გადადის სომხ. მთიანეთში. ფართ. 2,7
ლნ. კმ². გადაჭიმულია დას-იდან აღმ-
ენ დაახლ. 2500 კმ-ზე, ჩრდ-იდან სამხრ-
ენ დაახლ. 1500 კმ-ზე. ტერიტ. 2/3 ირანის
კუთვნიის, დანარჩენი — ავღანეთსა და პა-
ნისტანს. ჩრდ. განაპირა კიდე შემოდის
არკ საზღვრებში (ქოფეთდაღის მთების
აწილი), დას. ნაწილი კი ვრცელდება.

მ. მ. წარმოადგენს ნაოჭა და ნაოჭა-
კოლა მთების, ზეგნებისა და ქვაბულების
რთობილოვანს განაპირა მთები ალპური
როგენეზის სარტყელშია მოქცეული და
ხასიათებს მაღალი სეისმურობა. ესენია:
ჩრდ ნაწილში — ელბურსი, თურქმენთ-
ურანის მთები, ფაროფამიში, პინდუ-
ში; სამხრ და სამხრ-დას ნაწილში—
აგროსი, მაქრანის; აღმ. ნაწილში კირთა-
ის, სულეიმანის მთები, სფინგარისა და
ანდურაჯის ქედები მთიანეთის შიგა
აწილში აღმართულია ქუპრუდის, ქუპ-
ნანის. შუა ავღანეთისა და სხვა მთათა
ასტეები. ზეგნებიდან აღსანიშნავია სარ-
ადი, ლაზინი-ფუნდარის ზეგანი; მათათ-
არისი დახმული ქვაბულებიდან — დაშთე-
ვეირი, დაშთე-ლუთი და სხვ. ამომწრა-
ვი ტბების ფსკერზე მარილი და თაბაში-
ი გამოლევილი.

მ. მ.-ის შიგა ჩრდ-ით მშრალი კონტი-
ენტური, სუბტროპიკულია, სამხრ-ით —
როპიკული. ნალექები მცირეა (50—150 მმ
ელიწადში). ნალექიანია ელბურსის მთე-
ს ჩრდ. კალთები (2000 მმ-მდე) და
ელეიმანის ქედის სამხრ.-აღმ. კალთები
1000 მმ-მდე). მ. მ.-ის მთიანეთა უმრავ-
ესობა წყალმცირეა მთავარი მდინარე-
თა. ქარუნი, პილმენდი, პარირუა. მდ-
ის იყენებენ სარწყავად. ბევრია მლაშე
და გაფრელებული უდაბნოსა და მშრალ-
სტეპის მეცნარეულობა. განვითარე-
ულია მლაშობი, ქვიშიანი, ქვიშიან-კენჭ-
ური უდაბნოები. ელბურსის ჩრდ. და ზაგ-
ოსის დას. კალთებზე გვხვდება ფართო-
ოთლოვანი ტყეები, სულეიმანისა და
რთარის აღმ. კალთებზე — მთის სავა-
და სუბტროპ. ტყეები ცხოველებიდან
ფრცელებულია ქვეწარმავლები, მღრღნე-
ები, ტბებზე მრავალი ფრინველი ზამთ-
ობს.

ირანის რევოლუცია 1905—11, ანტიფე-
დალური და ანტიიმპერიალისტური ბურ-
ჯაზიული რევოლუცია გამოიწვია, ერთი
რიგ, რეაქციულ მმართველ ფეოდა. არის-
ოკრატისა (ყაჯართა დინასტიით სალავე-
) და მეორე მხრივ, ახალწარმოქმნილ
ბოენ. ბურჟუაზიას, მუშებს, ხელოსნებსა
და გლეხებს შორის წინააღმდეგობათა გა-
რდამ. ამ წინააღმდეგობათა გამწვავებას
ელი შეუწყო XX ს. დასაწყისში ირანის
დაქვეყნებ იმპერიალ. ქვეყნების ნახევ-
ადკოლონ ქვეყნად. მ. რ-ზე დიდი გავ-
ენა მოახდინა რუს. 1905 რევოლუციამ
კვ. პირველი ეტაპი (1905 დეკ. — 1906
ჩმლევი) დაიწყო სახ. დემონსტრაციებით
ქირანში, მეშვედში, შირაზში. დემონსტ-
აციებს სასულიერო პირები მეთაურობ-
ენ. მას შემდეგ, რაც შაჰის ჯარებმა უა-
თქვეს დემონსტრანტების წინააღმდეგ
მოსვლაზე, შაჰი იძულებული გახდა

1906 წ. 5 აგვ. გამოეცა ბრძანებულება
კონსტ. წყობილების შემოღების შესახებ.
7 ოქტ. გაიხსნა პირველი მეჯლისი. მან
შეიმუშავა და დაამტკიცა ძირითადი კან-
ონი — ირანის კონსტიტუციის I ნაწილი,
რ-მაც შეზღუდა შაჰის ძალაუფლება.

1907-იდან დაიწყო მ. რ-ის II ეტაპი (გა-
გრძელდა 1908 შუა ხანებამდე) ამ ეტაპზე
რევ. მონაწილენი მკვეთრად გაიმიჯნენ
ლიბერ. და დემოკრ. განაკებად: აღმოცენ-
და მუშათა პირველი ორგანიზაციები, დაი-
წყო გლეხთა ანტიფეოდა. გამოსვლები,
გაძლიერდა ანტიიმპერიალ. ბრძოლა. გა-
ჩნდა პირველი ენჯომენები — ბურჟ. რევ.
ორგანიზაციები, გააქტიურდნენ მოჯაჰი-
დები რევ.-დემოკრ. ორგანიზაციები, შე-
იქმნა ფედეაიების შეიარაღებული რაზმები,
ფართოდ გაფრცელდა რევ. პრესა. მეჯ-
ლისმა გააუქმა ფეოდა. თიულეები, მიიღო
ძირითადი კანონის დამატება, რ-შიც გა-
მოცხადებული იყო ბურჟ. თავისუფლება-
ნი, რევ. დასაწყისში ინტელ. კოლონიზა-
ტორები თავიანთ პოლიტ. მიზნებს მ. რ-
დმი თანაგრძობის ნიღბით მაღავდნენ.
თუმცა რუს. ცარიზმი მტრულად იყო გან-
წყობილი მ. რ-დმი და მხარს უჭერდა რეა-
ქციას, მაგრამ ჯერ კიდევ ვერ ბედავდა
შეიარაღებულ ჩარევას. ვერმ. იმპერია-
ლისში კი, რ-იც ინგლისისა და რუსეთის
წინააღმდეგ ომისათვის ემზადებოდა,
თვალთმაქცურად უჭერდა მხარს ეროვნ.-
განმათ. მოძრაობას. 1907 აგვ. შეთანხ-
მებით ინგლისმა და რუსეთმა ირანი გაყვეს
ინგლ., რუს. და ნეიტრალურ წონებად.
ამას შემდეგ მათ რევოლუციის წინააღ-
მდეგ ბრძოლის მეტი შესაძლებლობა მიე-
ცათ.

1908 წ. 23 ივნ. მოჰამედ ალი-შაჰის მი-
თითებით სპარს. კაზაკთა ბრიგადამ კონტრ-
რევ. გადატრიალება მოაწყო ამის შემდეგ
რევ. მოძრაობის ცენტრმა თავიანთში გადა-
ინაცვლა. დაიწყო მ. რ-ის III ეტაპი. თავ-
რიზის აჯანყებაში (1908—09) წამყვან
როლს ასრულებდნენ მოსახლ. დემოკრ.
ფენები სათარ-ხანის მეთაურობით. 1909
იანვ. შაჰის მოწინააღმდეგე ბახთიარმა
ხანებმა ისპაანი აიღეს. 9 თებ. აჯანყება
მოხდა რეშთში, შემდეგ რევოლუციონერე-
ბმა დაიკავეს ყაზვინი. კონსტიტუციის
მომხრეთა ხელში გადავიდა ბუშირი, ბენ-
დერ-აბასი და სხვ. ქ-ები. გილანელ რე-
ვოლუციონერებს დიდი დახმარება გაუწია
ამირკავე ბოლშევიკების ჯგუფმა ვ. ორ-
ჯონიკიძის მეთაურობით, რ-იც 1909 აგვ-
იდან — 1910 ნოემბრამდე გილანში იყო.

1909 წ. 14—16 ივლ გილანელებისა და
ბახთიარების შეერთებულმა ძალებმა თეი-
რანი, აიღეს, მოჰამედ ალი-შაჰი ტახტიდან
ჩამოაგდეს და ტახტზე მისი შვილი; ამაღლი
აიყვანეს. ლიბერ. ფეოდალ-მემამულურმა
წრეებმა და მსხვილმა კომპრადორულმა
სავაჭრო ბურჟუაზიამ ისარგებლეს დემოკრ.
მოძრაობის წარმატებით და ხელში ჩაიგ-
დეს ძალაუფლება. ასე დაიწყო მ. რ-ის უკა-
ნასკელი. IV ეტაპი. მთავრობა კონტრ-
რევ გზას დაადგა 1910 აგვ. განაიარაღეს
სათარ-ხანის ფედეაიები თეირანში ყოფილი
შაჰი მოჰამედ ალი 1911 ორჯერ შეიჭრა
ირანში და რუს. თვითმპყრობელობის დახ-
მარებით ტახტის დაბრუნებას ლაშობდა,
მაგრამ დამარცხდა. 1911 ბოლოს შინა-
განი რეაქციისა და იმპერიალ. ძალებმა
შემძლეს საბოლოოდ ჩაეხშოთ რევოლუ-
ცია. მიუხედავად დამარცხებისა, რევოლუ-
ციამ ღრმა კვალი დატოვა ირან. ხალხის
ისტორიაში მან მნიშვნელოვნად შეარყია
ფეოდალ ურთიერთობა და ირან. ხალხს
რეაქციასთან ბრძოლის დიდი გამოცდი-
ლება შესძინა

გ. ჭიპაშვილი.
ირანის სახალხო პარტია (სსპ; პეზბე
თუღეი ირან, თუღე). შეიქმნა 1941
ოქტ. არის ირანის კომუნისტური პარტიის
მემკვიდრე. პარტიის I კონფერენციაზე
(1942) მიიღეს დროებითი პროგრამა და
აირჩიეს ხელმძღვ. ორგანოები. პარტიის
I ყრილობამ (1944 აგვ.) მიიღო პროგრამა

და წესდება, აირჩია ცკ და ისპ ცკ-ის სა-
კონტროლო კომისია. 1946 დასაწყისისა-
თვის ისპ აერთიანებდა 50 ათ-ზე მეტ
წევრს.

1948 აპრ. პარტიის II ყრილობამ ახ.
წესდება დაამტკიცა. 1949 მთავრობამ სა-
ბაბად გამოიყენა შაჰზე პროუკაციული
თავდასხმის ფაქტი და ისპ კანონგარეშე
გამოაცხადა. 1951—53 ირანში ანტიიმპერ-
იალ. მოძრაობის გაძლიერებასთან და-
კავშირებით პარტია ლეგალურ მუშაობაზე
გადავიდა. იგი ხელმძღვანელობდა პარტ.
და დემოკრ. ძალებს, აწყობდა მიტინგებსა
და დემონსტრაციებს. 1953 აგვ. სახელმწ.
გადატრიალება შემდეგ პარტიას ახ. ძა-
ლით დაატყდა რეპრესიები.

1971 ისპ ცკ პლენუმმა მოუწოდა პარ-
ტიას ებრძოლა ისეთი ეროვნ.-დემოკრ.
მთავრობის შესაქმნელად, რ-იც უზრუნ-
ველყოფდა ქვეყნის ნამდვილ პოლიტ. და
ეკონ. დამოუკიდებლობას, საზ-ბის ყველა
წევრს მიაჩნებდა დემოკრ უფლებებს და
იზრუნებდა ხალხის კეთილდღეობისათვის.
ისპ-ის ლეგალაცია მონაწილეობდა კო-
მუნისტური და მუშათა პარტიების საერ-
თაშ. თათბირების მუშაობაში 1957, 1960,
1969, მოსკოვი). პარტია აგებულია დე-
მოკრ. ცენტრალიზმის პრინციპზე. უმაღ-
ლესი ორგანოა ყრილობა, ყრილობებს
შორის პარტიის მუშაობას ხელმძღვანე-
ლობს ცკ, რ-იც თავისი შემადგენლობი-
დან ირჩევს აღმასრ. ბიუროს. ისპ ცკ-ის
პირველი მდივანია ნურედინ ქიანური
(1979-იდან), ირანის 1978—79 ანტიმონარ-
ქისტული და ანტიიმპერიალისტური რევო-
ლუციის გამარჯვების შემდეგ ისპ ლეგალ-
ურ მუშაობაზე გადავიდა. პარტიის ცენტრ.
ორგანოა — გაზ. „დონია“ („სამყარო“) და
ყოველკვირეული „მარდომი“ („ხალხი“).

გ. ჭიპაშვილი.
ირანისტიკა, პუმანიტარული მეცნიერე-
ბათა კომპლექსი, რ-იც შეისწავლის ირან-
ულენოვანი ხალხების ისტორიას, ეკონო-
მიკას, ენებს, ლიტერატურას, მატერია-
ლურ და სულიერ კულტურას. მ., როგორც
მეცნიერება, ჩამოყალიბდა XVIII ს. II ნა-
ხევარსა და XIX ს-ში.

მ.-ის ჩასახვა-განვითარებას ევროპაში
ხელი შეუწყო სავაჭრო-ეკონ. და დიპლ.
ურთიერთობის განვითარებამ, ერთი მხრივ
ევროპასა და, მეორე მხრივ, ირანსა, შუა
აზიასა და ინდოეთს შორის. XIII—XIV
სს-ში განჩნდა პირველი აღწერითი ხასია-
თის თხზულებები ირანის შესახებ —
ვაჭართა, დიპლომატთა, ბერ-მონაზონთა
ჩანაწერები და ნაშრომები. XVII ს-ში და
XVIII ს. I ნახევარში ითარგმნა სპარს.
კლასიკოსთა თხზულებები. შეადგინეს
სპარს. ენის გრამატიკა, ლექსიკონი; გა-
მოიცა პიეტრო დელა ვალეს, ფ. შარდენის,
ფ. ტავერნიეს, ა. ოლფარიუსის თხზულე-
ბები და სხვ. ევრ. ენებზე ითარგმნა ზო-
გიერთი სპარს. საისტ. თხზულება. ირანის
შესახებ პირველი მეცნ. გამოკვლევები
ეკუთვნით თ. შაიდსა და მამი-კლერაკს.
„ავესტის“ გამოკვლევა (ა. ანკეტელ-
დიუპერონი), ძვ. სპარს. ლურსმული წარ-



წერების გამოფერამ (გ. გროტენიუსი, პ. როუდინსონი), კლასიკური სპარს. პოეზიისა და ძვ. ირან. ენების ისტორიის შესწავლამ ხელი შეუწყო O-ის, როგორც მეცნიერების, ჩამოყალიბებას. XIX ს-ში O-ის წარმატება დაკავშირებული იყო ევროპაში ჰუმანიტარული მეცნიერებების განვითარებასთან და აღმ. ქვეყნებისადმი ევროპელთა ინტერესების ზრდასთან, რაც განაპირობა კოლონ. პოლიტიკამ.

XIX ს. II ნახევარსა და XX ს. დასაწყისში მოხდა O-ის ცალკეული დარგების დიფერენცირება (ოსოლთგია, ქურთოლოგია, ავღანისტიკა, ტაჯიკოლოგია), გაიზარდა შესასწავლი ირან. ენებისა და დიალექტ. რაოდენობა, მუშავდებოდა ისტ. გეოგრაფია, მანიქველთა მოძღვრება, ახ. ისტორია, ეთნოგრაფია, განვითარდა პალეოგრაფია, ეპიგრაფიკა, ნუმიზმატიკა; გამოქვეყნდა ხელნაწერთა კატალოგები (ჩ. როი, ე. ბლოში, პ. ეთე, ვ. პერი და სხვ.). სულ უფრო ხშირად ქვეყნდებოდა გამოკვლევები ირან. ისტორიისა და სპარს. ლიტ-რის შესახებ (ა. კრისტენსენი, ე. ბრაუნი, პ. ეთე, რ. ფრაი, ბ. შპულერი, საიქსი, ვ. მინორსკი, ი. რიპკა და სხვ.), გამოიცა საისტ. წყაროები.

XX ს. დასაწყისიდან ირან. კულტურისა და ისტორიისადმი ინტერესი განსაკუთრებით გაიზარდა თვით ირანში, რაც განპირობებული იყო ირანელების ერთგ. თვითშეგნების გაღვივებით. ამ დროიდან სპარს. ისტორიოგრაფიაში თანდათან დამკვიდრდა კვლევის თანამედროვე კრიტიკული (მ. ყაზვინიანი დაწვებული) ძვ. და შუა საუკ. ირან. ისტ. სპეციალისტები (ე. ფურდაფუდი, პ. ფირნია, ა. თაყიზადე, ა. ჰომაიუნ-ფაროზი, ნ. ფალსაფი და სხვ.) იყენებენ კვლევის ისტ.-ფილოლ. მეთოდს, წარმატებით ავითარებენ წყაროთმცოდნეობას, ტექსტოლოგიას; გამოსცემენ ძეგლებს, ბიბლიოგრაფიას, განმარტებით და ენციკლოპედიურ ლექსიკონებს. სათანადო ყურადღება ექცევა ირან. ახ. ისტორიასაც. ინტენსიურად იკვლევენ კლასიკური და ახ. სპარს. ლიტ-რის პრობლემებს (ს. ნაფისი, ზ. საფა, ი. არიანფური, ბოზორგ ალაფი, ს. პედაიათი და სხვ.). O. ვითარდება აგრეთვე თურქეთში, პაკისტანში, ინდოეთსა და ავღანეთში.

რ უ ს ე თ შ ი O-ის განვითარება XIX ს. დამდეგიდან დაიწყო (ა. ბოლდირევი, თ. სენკოვსკი, ა. ხოძკო). განსაკუთრებული ყურადღება კი XIX ს. შუა წლებიდან მიექცა. დამუშავდა ირან. ისტ. საკითხები, გამოიცა პირველწყაროები, დაიწყო სპარსული ენის შესწავლა (ი. ბერეზინი, ა. კაზემ ბეგი, ბ. დორნი, ვ. გრიგორიევი, ნ. ვესელოვსკი და სხვ.). მნიშვნელოვანი ნაშრომები შეიქმნა XX ს. დასაწყისიდან (ვ. ბარტოლდი, ვ. ფუკოვსკი, კ. ინოსტრანცევი, ა. კრიშკი, კ. ზალუმანი, ვ. მილევი, თ. კორში). ს ა ბ ზ კ თ ა O. კვლევის მარქსისტულ-ლენინური მეთოდების გამოყენებით, სწავლობს ირან. პოლიტ. და სოც.-ეკონ. ისტორიას, კულტურის, ეთნოგრაფიის საკითხებს. საბჭ. მეცნიერები (ვ. სტრუვე, მ. დიაკონოვი, ი. დიაკონოვი, ნ. პიგულევსკაია, ა. იაკუბოვსკი, ი. პეტრუშევსკი, ა. ალი ზადე, ა. ფაფაზიანი, ბ. ზახოდერი, კ. ჩაიკინი, მ. ივანოვი, ა. რომასკევიჩი, ი. მარი, მ. ფრეიმანი, ე. ბერტელსი, ა. ბოლდირევი, ი. ბრაგინსკი, ვ. აბაევი, დ. კომისაროვი და სხვ.) წარმატებით იკვლევენ ირან. ძვ. და შუა საუკუნეების, ახ. და უახლესი პერიოდების ისტორიას, კლასიკურ და ახ. სპარს. ლიტ-რას, ირან. ენებს და მომიჯნავე დარგებს. O. ვითარდება მოძვე რესპუბლიკებშიც (სომხეთი, აზერბაიჯანი, ტაჯიკეთი, უზბეკეთი).

ს ა ქ ა რ თ ვ ე ლ თ შ ი ირანით დაინტერესებას დიდი ხნის ისტორია აქვს. უძველესი ქართ. წყაროები საკმაო ყურადღებას უთმობენ ირან. ისტ. ცალკეულ მომენტებს. XIV-XVIII სს. ქართვ. ისტორიკოსები (ყამთაბაძეწერილი, ფ. გორგიჯანიძე, „სწავლულნი კაცნი“) სარგებლობდნენ სპარს. წყაროებით. ამავე დროს ზოგიერთ ქართ. თხზულებაში საინტერესო ცნობებია XVII-XVIII სს. ირან. ისტორიისათვის (ფ. გორგიჯანიძე, ს. ჩხეიძე). ძვ. ქართ. მწერლობის ძეგლებში არა ერთი და ორი ისეთი ენობრივი თუ ლიტ. ფაქტი დასტურდება, რ-ებიც მოწმობენ მათი ავტორების განსწავლულობას ირან. ენებსა და სპარს. ლიტ-რაში. სხვადასხვა დროს ქართულად ითარგმნა სპარს. მწერლობის მნიშვნელოვანი ძეგლები: „ვინაო რამინი“, „შაჰნამე“, „ლეილი ვო მაჯუნუნი“, „იუსუფ ო ზელია“, „ქალილა ო დინა“ და სხვ. XIX ს. დასასრ. დამოქვეყნდა ნ. მარის წერილი, რ-შიაც დაისვა სპარს.-ქართ. ლიტ. ურთიერთობის შესწავლის საკითხი (გაზ. „ივერია“, 1891). XX ს. დასაწყისში ი. ჯავახიშვილმა საქართველს შესწავლაში ჯეროვანი ადგილი დაუთმო ირან. ისტორიას, ირან-საქართველოს ურთიერთობას, გამოიყენა სპარს. წყაროები. O-ის განვითარებას დიდი ყურადღება მიექცა თბილ. უნ-ტის დაარსებისთანავე (1918). ამ საქმეს სათანადო მხარე უწოდებენ იუსტ. აბულაძე, გ. ახვლედიანი, ი. ჯავახიშვილი. შემოიღეს ინდ.-ირან. ენების, ირან. ისტ. და სპარს. ლიტ-რის ისტორიის სწავლება. 30-იან წლებში დაიწყო სპარს. და ქართ.-სპარს. დოკუმენტების შესწავლა-გამოცემა (ი. მარი, მ. ხუბუა, ვ. ფუთურიძე). აღმოსავლეთ-მცოდნეობის ფაკ-ტის (1945) და ინ-ტის (1960) დაარსების შემდეგ O-ში ფართოდ გაიშალა მუშაობა ი. აბულაძის, ვ. გაბაშვილის, დ. კობიძის, ვ. ფუთურიძის ხელმძღვანელობით. სწავლობენ შუა საუკუნეების, ახ. და უახლესი პერიოდების ირან. პოლიტ., სოც.-ეკონ. და კულტურის ისტორიას; ირან-საქართველს. ისტ.-კულტ. ურთიერთობას; ირანის დიპლომატიის, სპარს. დიპლომატიკის, სამართლის ისტ. საკითხებს; ირანში მოღვაწე ქართველების საქმიანობას; საქართველოს შესახებ სპარს. წყაროების და ირანის შესახებ ქართ. წყაროების ცნობებს; ირან. ქ-ებსა და საქალაქო ცხოვრებას და სხვ. (ვ. გაბაშვილი, ლ. გვილაგა, დ. კაციტაძე, რ. კიკნაძე, კ. კუცია, კ. ტაბატაძე, ზ. შარაშენიძე, ნ. შენგელია, ვ. ჭიჭიანი და სხვ.). შეისწავლება აგრეთვე ირან. ეკონ. გეოგრაფია, ხელოვნება და ეთნოგრაფია (შ. ამირან-შვილი, ნ. ნაჭყებია). ნაყოფიერი სამეცნ.-კვლ. მუშაობაა გაშლილი ირან. ფილოლოგიაში. მთავარი პრობლემებია: ქართ.-სპარს. ლიტ. ურთიერთობის (ი. აბულაძე, ა. ბარამიძე, ა. გვახარია, მ. თოდუა, დ. კობიძე, ე. მამაცაშვილი, ე. მეტრეველი და სხვ.), ინდ.-ირან. ენების სტრუქტურისა და ირან.-ქართ. ენობრივი ურთიერთობის (მ. ანდრონიკაშვილი, გ. ახვლედიანი, ჯ. გიუნაშვილი, თ. თედეკვა, ლ. თუშიშვილი, გ. ნახუცრიშვილი, თ. ჩხეიძე), კლასიკური და ახ. სპარს. ლიტ-რის (ი. აბულაძე, ა. ბარამიძე, დ. კობიძე, ა. გვახარია, თ. კეშელაგა, ვ. კოტეტიშვილი, მ. თოდუა, კ. ფაღავეა და სხვ.), სპარს. ფოლკლორის შესწავლა. ნაყოფიერად მუშაობენ ქართვ. სპეციალისტები ირან. ენებზე შექმნილი ლიტ. ძეგლების ქართულად ითარგმნისათვის.

ლიტ.: ანდრონიკაშვილი მ., ნარკვევები ირანულ-ქართული ენობრივი ურთიერთობიდან, [ტ.] 1, თბ., 1966; კაციტაძე დ., ირანის ისტორიის შესწავლა საბჭოთა საქართველოში, «თსუ შრომები», 1976, ტ. 180; ფაღავეა კ., აღმოსავლეთმცოდნეობის განვითარება, კრ. თბილისის სახელმწიფო უნივერსიტეტი 1917-1957, საიუბილეო კრებული, თბ., 1957; წერეთელი გ., ფიქია ს., აღმოსავლეთმცოდნეობა საქართველოში, «თსუ შრომები», 1959, ტ. 73; М и р а ш а ш в и л и Ш. Я., Иранская живопись XVIII-XIX вв., Тб., 1941; მისივე, Иранская станковая живопись, Тб., 1940; Бартольд В. В., История изучения Востока в Европе и России,

2 изд., Л., 1925; Д о р о ш е н к о Е. А., Об исторической науке в Иране, «Вопросы истории», 1955, № 7; К о б и д з е Д. И., Иранская филология в Грузии, Тб., 1971; О р а н с к и й И. М., Введение в иранскую филологию, М., 1960; Очерки по истории изучения иранских языков, М., 1962, დ. კაციტაძე, კ. ფაღავეა.

ირან-ოსმალეთის ომები XVI-XVIII სს., ყიზილბაშ და ოსმალთა ფეოდალებს შორის ახლო აღმოსავლეთისა და ამიერკავკასიის ქვეყნების, საეჭრო-საქართველებისა და პუნქტების დასაპყრობად გაჩაღებული ომები. 1514-55 ომ ი მიმდინარეობდა ხანგამოშვებით. სეფიანთა სახელმწიფოს ექსპანსიით შემოთავსებულმა სულთანმა სელიმ I-მა 1514 აპრ. ომში გამოუცხადა ირანის შაჰს ისმალთ I-ს დაიკავა ბაიბურთი, 23 აგვ. ჩალდირანის ველზე სასტიკად დაამარცხა ყიზილბაშთა ლაშქარი და 6 სექტ. დროებით აიღო თაფრიზი; 1515 ოსმალთა სამფლობელოებს შეუერთა სომხ დას. ნაწილი, დაარბაქირი და ზულკადარის თურქ სამთავრო, 1516 მაისში ოსმალებმა გაიმარჯვეს ქოქისართან, 1517 დაიკავეს მარდინი, 1534-ვანი (სამხრ. სომხეთი), არტემი, ბაიაზიდ, ოლთისი, ყარსი, არზრუმი, 1534 ბოლოს ერავი ბაღდადითურთ (ბასრა აიღეს 1546). ოსმ. წარმატებებმა აიძულა ირანე უარი ეთქვა მცირე აზიის მიმართულებით შეტევაზე და აგრესია ამიერკავკასიისაკენ მიემართა. XVI ს. დამდეგიდან (აგ-გოთიშულს განადგურების შემდეგ) ირანი აღმ. სომხეთში გაბატონდა, 1538 მოსამ შირვანშაჰების სახელმწიფო, 1551 - შაჰის სამთავრო. 1541-იდან დაიწყო შაჰ-თამაზ I-ის ლაშქრობები ქართლში. 1548-49 სულეიმან I-მა დროებით დაიკავა თავრიზი, ისპაანი და სხვ.; ირან. შაჰის მფარველობაში შესულ სამცხე-საათაბაგოში - თორთუმი, ახჩაგალა და სხვ. ციხეები. 1551 შაჰმა უკან დაიბრუნა ხლათი, არტემი და სხვ ქ-ები. 1554 ოსმალებმა გაიმარცხეს ერევანი, ნახჭევანი, ლორე; ქურთისტანზე დაიკავეს შეპრიზორი და ქირქუქი, ზნლიმის ციხე. 1578-90 ომში ოსმალებმა დაამარცხეს ყიზილბაშები ჩილდირის ტბასთან 1578 წ. 9 აგვ., სამცხე-საათაბაგოსა და ქართლის დაკავების შემდეგ კი შირვანის დაპყრობას შეუდგნენ. მათ ემხარეოდნენ ყირიმის სახანოს ლაშქარი ოსმალეთმა განდევნა ირანი ამიერკავკასიიდან, დაიკავა ირან. დას. და ჩრდ. ნაწილი. 1603-12 ომში შაჰმა აბას I-მ (1587-1629) დაიწყო. 1603-04 მან ომმალები განდევნა აზერბაიჯანიდან, დას ირანიდან, 1605-ალჩ. სომხეთიდან, 1606-ქართლიდან და სამცხე-ჯავახეთიდან (ახალციხე მალევე აიღეს ოსმალებმა), 1607 - შირვანიდან. 1616-19 ომში ოსმალებმა ისარგებლეს ირანის წინააღმდეგ კახეთისა და შირვანის 1615 აჯანყებით და 1616 დაიწყეს ლაშქრობა. დაიკავეს ყარსი, ალფა შემოარტყეს, მაგრამ ვერ აიღეს ერევანი და ნახჭევანი. 1618 ყირიმელმა თათრებმა დაარბიეს ჯულფა და განჯა მაგრამ ოსმალებთან ერთად დამარცხდნენ თავრიზის რ-ში. 1623-39 ომში 1623-24 ირანმა დაიკავა არაბ. ერავი და ჩრდ. შუამდინარეთი 1624 ოსმალები განდევნა სამცხე-ჯავახეთიდან, მაგრამ ოსმალებმა ისარგებლა გ. სააკაძის აჯანყებით შედეგად ირანის დასუსტებით და 1625 ბოლო დაიკავა ახალციხე და ახალქალაქი თუმცა 1627 ირანმა კიდევ ერთხელ დაიკავა ეს ქალაქები ოსმალები ამ მხარეს საბოლოოდ 1635 დაუფლნენ. იმავე წელს ოსმალებმა დაიკავეს ერევანი და თავრიზი 1638 - ბაღდადი (ირანელთა ხელთ იყო 1623-იდან). 1723-27 ომში. 1723 ოსმალებმა დაიპყრეს აღმ. საქართველო აიღეს თბილისი, 1724-25 - აღმ. სომხეთი, განჯა-ყარაბაღი, შირვანი, აზერბაიჯანი, პამადანი, ყაზვინი. 1727 მათი წინსვლა შეაჩერეს ისპაანთან. ოსმ. აგრესიული ზრახვებით შემოფოთებულმა რუსეთმა

ლიტ.: ანდრონიკაშვილი მ., ნარკვევები ირანულ-ქართული ენობრივი ურთიერთობიდან, [ტ.] 1, თბ., 1966; კაციტაძე დ., ირანის ისტორიის შესწავლა საბჭოთა საქართველოში, «თსუ შრომები», 1976, ტ. 180; ფაღავეა კ., აღმოსავლეთმცოდნეობის განვითარება, კრ. თბილისის სახელმწიფო უნივერსიტეტი 1917-1957, საიუბილეო კრებული, თბ., 1957; წერეთელი გ., ფიქია ს., აღმოსავლეთმცოდნეობა საქართველოში, «თსუ შრომები», 1959, ტ. 73; М и р а ш а ш в и л и Ш. Я., Иранская живопись XVIII-XIX вв., Тб., 1941; მისივე, Иранская станковая живопись, Тб., 1940; Бартольд В. В., История изучения Востока в Европе и России,

722-23 დაიკავა კასპის ზღვის სანაპირო არუბანდინი ენუქლიმდე და 1724 ივნ. ელშეკრულებით ოსმალეთთან ერთად განაწილა სეფიანთა სამფლობელო ამიერ-ავკასიაში. 1730-36 ომში დაიწყო რან. ფაქტობრივმა მბრძანებელმა ნაირ-ხანმა მან განდევნა ოსმალები სამხრ. ზერბაიჯანიდან და დას. ირანიდან. 1733 ეიჭრ არაბ. ერაყში. 1734-35 წართვა ოწინააღმდეგეს ჩრდ. აზერბაიჯანი, აღმ. ომხეთი და აღმ. საქართველო. 1743-6 ომში. 1744 სექტ. ნადირ-შაჰმა ალყა ემორატყა მოსულს, ივლ.-ოქტ. - ყარსს, 745 წ. 23 აგვ. დაამარცხა ოსმალები ერენის დას-ით, მაგრამ წარმატების გამოყენება ვერ შეძლო. 1775-79 ომში ქეიმ-ხან ზენდმა ისარგებლა ოსმ. მარცხით უსეთთან ოსმალეთის 1768-74 ომში და 775 ლაშქარი გაგზავნა ბასრის დასაკავებლად, რ-იც ამ დროს ინგლ. ოსტინდოთის სავაჭრო კომპანიის ფაქტორის გახსნის გამო დიდ როლს ასრულებდა ვაჭრობაში ინდოეთსა და სპარს. ყურეს შორის ქა მეტოქეობას უწევდა ბუშირს. 1776, ანგრძლივი ალყის შემდეგ, ირანელებმა უშირი აიღეს, მაგრამ ქერიმ-ხანის გარჯცვალების შემდეგ, 1779, თვითონვე დაკოვეს.

წყარო: ბითლისი შერეფხანი, chérif-Nameh..., v. 1-2, St.-Pb., 1860-2 (სპარს. ტექსტი); პასან რუმლუ, მან ათ თავარის (საუეთის ისტორია), d. by C. H. Seddon, v. 1-2, Baroda, 1931-4 (სპარს. ტექსტი და შემოკლ. ინგლ. თარგმ.). ლიტ.: გაბაშვილი ვ., ქართული იმპერიატის ისტორიიდან (საქართველო და მტოხმალური კოალიციები XVI-XVII სს.), მასალები საქართველო და კავკასიის ისტორიისათვის, 1954, ნაკვ. 31; ჩოჩიევი, ირან-ოსმალეთის 1639 წლის ზავი და საქართველო, კრ.: ნარკვევები მახლობელი აღოსავლეთის ისტორიიდან, თბ., 1957; მინიევი, ირანისა და ოსმალეთის 1736 და 1746 წლების საზავო ხელშეკრულებები, «თსუ შრომები», 1962, ტ. 99; Иванов М. С., Верх истории Ирана, М., 1952.

კ. ჩოჩიევი.

ირან-ოსმალეთის საზავო ხელშეკრულებები XVI-XVIII სს., 1555

ელშეკრულება, ამასიის ზაი (ამასია, 29 მაისი); ხელშეკრულებით რივე სახელმწიფოს დარჩა ტერიტ., რ-საც ქობლდნენ ზავის დადების მომენტში: ეფიანთა ირანს - შაქი, შირვანი, ყარაალი, აღმ. სომხეთი, აზერბაიჯანი, აღმ. ურთისტანი; ოსმალეთს - არაბ. ერაყი, ას. ქურთისტანი, დას. სომხეთი, სამცხე-აბაშაბაგოს სამხრ.-დას. ნაწილი. საქართველო ირანის ტერიტ. ირანმა და ოსმალეთმა ავლენის სფეროებად გაინაწილეს: ირან-ა ცნო ოსმ. უზენაესი ხელისუფლება დას. აქართველოზე, ხოლო ოსმალეთმა - ირანისა აღმ. საქართველოზე. 1590 ხელშეკრულებით (სტამბოლი, 21 მარტი) ირანმა ცნო ოსმ. გაბატონება აღმ. ომხეთში, აღმ. საქართველოში, აზერბაიჯანსა (არდებილისა და თალიშის გარდა) და დას. ირანში. 1612 ხელშეკრულებაში (სტამბოლი, 20 ნოემბ.) დადგინა 1555-ის ხელშეკრულება. ირანელი არ უნდა შეეშალა 1603-12 მის მიერ დაკავებული ქვეყნებიდან სუნიტების 'ასვლისათვის ოსმალეთში; ირანი უარს ამბობდა არაბ. ერაყსა და ქურთისტანში სულთანის წინააღმდეგ ამბოხებული ფეოდალების დახმარებაზე; ცნობდა სულთანის წინააღმდეგ ხელისუფლებას დაღესტანზე; ხარს უჭერდა ოსმ. მოთხოვნას თურგის იხის დანგრევისა და ჩრდ. კავკასიიდან უსეთის განდევნის შესახებ. მიუხედავად მისა, რომ ხელშეკრულებით ფორმალურად აღდგა 1555 საზღვრები, ტერიტ. გაიჯენა ამ პრინციპის საფუძველზე ვერ ხიერსდა, რადგან ოსმალეთმა ჯარი არ აიყვანა სამცხე-ჯავახეთიდან და მთელი ესხეთი შეინარჩუნა. 1619 ხელშეკრულებაში (სტამბოლი, 29 სექტ.) დადგინდად გამოაცხადა 1555 ხელშეკრულებით გათვალისწინებული საზღვრები

სათანალო შესწორებებით. კერძოდ: ოსმ. სამფლობელოდ იქნა ცნობილი ახალციხის საბეგლარბეგო (სამცხე-ჯავახეთი) ყველა ციხით, აგრეთვე ყარსი, რ-იც XVI ს-ში ნეიტრალურ ზონად ითვლებოდა. ახალციხის სამაგიეროდ ოსმალეთმა ირანს დაუთმო დერნის და დერთენგის სანჯაყები ბაღდადის მხარეში. ირანმა დაღესტანის ცნო სულთანის გავლენის სფეროდ. 1639 ხელშეკრულებით [სოფ. ზოპანი (ყასრე-შირინის ახლოს), 18 მაისი] ოსმალეთმა ამჯერად შეიერთა დერნა და დერთენგი. ირან-ოსმ. საზღვარი გადიოდა ახალციხის, ყარსის, ვანის, შებრიზორის, ბაღდადისა და ბასრის აღმ-ით, ირანმა და ოსმალეთმა გაინაწილეს საქართველო, სომხეთი და ქურთისტანი. უნდა დანგრეულიყო მაქუს, კოთურის, მალაზბერდისა და ზალიმის ციხეები, ხოლო მათი მიმდებარე რ-ნები იქცეოდა მკვიდარ ზონებად, სადაც არც ერთ სახელმწიფოს არ უნდა ჩახსახლებინა ხალხი და არ უნდა დაემუშავებინა მიწა. ხელშეკრულება ძალაში დარჩა 1723-მდე. ამ პერიოდში ირანი აგრძელებდა აგრესიას ქართლსა და კახეთში, ხოლო ოსმალეთი - დას. საქართველოს წინააღმდეგ. 1727 ხელშეკრულებით (პამბადანი, 4 ოქტ.) ავლ. მბრძანებელმა აშრაფ-შაჰმა ცნო ოსმ. გაბატონება დას. და ჩრდ.-დას. ირანში, აგრეთვე ამიერკავკასიაში. პირველად ამ ორი სახელმწიფოს ურთიერთობის ისტორიაში ინიშნებოდა სავაჭრო წარმომადგენლები დედაქალაქებში. მხარეები ვალდებულებას იღებდნენ გადაეცათ ერთმანეთისთვის პოლიტ. ემიგრანტები - საზ-ბის მალალი და დაბალი ფენის წარმომადგენლები. 1736 ხელშეკრულებით (სტამბოლი, 17 ოქტ.) ირანი და ოსმალეთი უნდა გამოეწვლიყო 1639 ხელშეკრულებით დადგენილი საზღვრის შესაბამისად. მხარეები თავს იკავებდნენ მალალი ბაყების დაწესებისაგან, რათა ვაჭრობა არ შემცირებულიყო. ოსმ. ხელისუფლებას უნდა გაეთავისუფლებინა ტყვეები. მექისა და მედინის გარდა ირანელებს უფლება ეძლეოდათ შიიტების სათაყვანებელი ადგილების - ბაღდადის, ნაჯაფისა და ქარბალის მოხილვისა. 1736 ხელშეკრულება ძალაში არ შესულა. 1746 ხელშეკრულებით (ქერდანი, 4 სექტ.) აღადგინა 1639 საზღვარი. მხარეები ვალდებულებას იღებდნენ თავი შეეკავებინათ მტრული მოქმედებისაგან. 3 წელიწადში ერთხელ გაიმართებოდა ორი სახელმწიფოს წარმომადგენელთა შეხვედრა „მეგობრობისა და კავშირის დასადასტურებლად“. ბაღდადში, ნაჯაფსა და ქარბალაში მიმავალი ირანელებისაგან ოსმ. ხელი-სუფალთ არ უნდა მოეთხოვათ ბაჟი. ხოლო სავაჭრო საქონელზე ბაჟი უნდა დაეწესებინათ ძვ. ჩვეულებების შესაბამისად. ერთი სახელმწიფოდან მეორეში გაქცეულ პირებს თავშესაფარი არ მიეცემოდათ.

კ. ჩოჩიევი.
ირანული ენები, ინდოევროპულ ენათა ოჯახის ერთ-ერთი შტო. დადასტურებულია უძველეს წერილობით ძეგლებში, რაც საშუალებას იძლევა თვალის მივადევნოთ ამ ენათა განვითარების ისტორიას დაახლ. 25-27 საუკუნის მანძილზე. ძირითადად 2 ჯგუფს განასხვავებენ: აღმოსავლურს და დასავლურს. გამოიყოფა 0. ე-თა განვითარების 3 პერიოდი: 1. ძვ. 0. ე. - ძვ. წ. II ათასწლ. დამდეგიდან ძვ. წ. IV-III სს-მდე - მიდიური, ძვ. სპარსული, ავესტური და სკვითური; ძვ. 0. ე. ფლექსიური ენებია, სახელს აქვს სქესის (3), ბრუნვის (8), რიცხვის კატეგორიები. ზმნის კატეგორიებიდან აღსანიშნავია პირი, რიცხვი, დრო, კილო, გვარი. 2. საშ. 0. ე. - ძვ. წ. IV-III სს-იდან ახ. წ. VIII-IX სს-მდე - ე. წ. საშ. სპარსული, პართული; აღმ. საშ. 0. ე-ისა სოლდური, ხორეზმული, საკა, ტოხარული და სხვ. საშ. 0. ე-ში ფლექსია მოშლილია: მახვილის გადაწე-

ვის შედეგად მოიკვეცა ბოლოკიდური ელემენტები - ბრუნვისა და სქესის სუფიქსები, ფართო გასაქანი მიეცა აღწერით წარმოებას, ცვლილებები განიცადა ბგერითმა სისტემამ: საშ. 0. ე-სთვის დამახასიათებელია დიფთონგების მონოფთონგიზაცია (ai > e, au > o), ხშილთა სპირანტიზაცია და სხვ. 3. ახ. 0. ე. - IX-X სს-იდან. ეს ენებია: ახ. სპარსული (ირანის ოფიც. ენა), ტაჯიკური (ტაჯ. სსრ-ში და სხვ.), ავღანური ანუ პუშტუ, ოსური (ჩრდ.-აღმ. ირანული ენა), ქურთული (ირანში, ერაყში, თურქეთში და სხვ.), ბელუჯური (ბელუჯისტანში, აგრეთვე ავღანეთში), თათური (აზერბ. სსრ-სამხრ.-დას-ში და დაღ. ასსრ-ში), თალიშური (აზერბ. სსრ ჩრდ.-დას-ში და ირანში) და სხვ.

ლიტ.: ანდრონიკაშვილი მ., ნარკვევები ირანულ-ქართული ენობრივი ურთიერთობიდან, [ტ.] 1, თბ., 1966; Очерки по истории изучения иранских языков, М., 1963.

ირაპუატო (Irapuato), ქალაქი მექსიკაში, გუანახუატოს შტატში, მექსიკის მთიანეთის სამხრ. ნაწილში, მდ. ლერმის აუზში. 140 ათ. მცხ. (1975). სარკინიგზო და საავტ. გზების კვანძი. ელ-ბაზისოს სას. სამ. რ-ნის პროდუქციის გადამუშავება. კვების (მრეწვ. პროდუქციის ღირებულების 3/4), საფეიქრო, ტყავ-ფეხსაცმლის, ქიმი. მრეწველობა.

ირასეკი (Jirasek), ალოის (23. VIII. 1851, პრონოვი, - 12. II. 1930, პრაღა), ჩეხი მწერალი. დაამთავრა პრაღის უნ-ტი. ლიტ. მოღვაწეობა დაიწყო 1870-იდან. 0-ის ნაწარმოებებში აისახა ჩეხიის მრავალსაუკუნოვანი ისტორია. ერთგვ. და სოც. პრობლემათიკას ემართება მისი „ძველი ჩეხური თქმულებები“ (1894). პუსტიური მოძრაობა 0-ს წარმოდგენილი აქვს სახალხო ანტიფეოდ. მოძრაობად (რომანები „დინებათა შორის“, 1887-90. „პუსტიტა მეფე“, 1916-20 და სხვ.). ერთგვ. აღორძინების თემას მიუძღვნა რომანების ციკლი „ჰერცოგის კარზე“ (1877), „ფ. ლ. ვეკი“ (1888-1906) და სხვ. თეორი მთის ბრძოლა და ერთგვ. დამოუკიდებლობის დაკარგვა აღწერილი რომანებში „სკალაკი“ (1875), „კლდეები“ (1886) და სხვ., აგრეთვე პიესებში „იან შიჟაკ“ (1903), „იან პუსი“ (1911). 0-ს მნიშვნელოვანი წვლილი მიუძღვის ჩეხ. რევოლუციური დრამის განვითარებაში.

თხზ. Собр. соч., т. 1-8, М., 1955-58.
ირაციონალიზმი (<ლათ. irrationalis - არაგონივრული), იდეალისტური ფილოსოფიის მიმდინარეობა, რ-იც უარყოფს ან ზღუდავს გონების შემეცნებითს უნარს. უპირისპირდება რაციონალიზმს. ირაციონალური საწყისი სხვადასხვანაირადაა წარმოდგენილი (ნებელობა, ქვეცნობიერი იმპულსი, წარმოსახვა და სხვ.). ირაციონალიზტი მიმდინარეობების ფილოს. პოზიცია არ არის ბოლომდე გარკვეული, რადგან ზოგიერთი მათგანი საწყისად, პირველადად მიიჩნევს ადამიანის ფსიქიკის ელემენტებს და სუბიექტურ-იდეალ. თვალსაზრისს იცავს, ზოგიერთი კი აბსოლუტებს ამ ელემენტებს, ცდილობს შექმნას 0-ის ობიექტურ-იდეალ. ნაირსახეობა (მაგ., ა. შოპენჰაუერის „ნებელობის მეტაფიზიკა“).

0-ისა და რაციონალიზმის ბრძოლა ფილოს. ისტორიის წინააღმდეგობრივი განვითარების თავისებური გამოხატულებაა. შუა საუკუნეებში სქოლასტიკის რაციონალისტურ პრეტენზიებს უპირისპირდებოდა მისტიკის ირაციონალიზტი თვალსაზრისი; ახ. დროში 0-ისა და რაციონალიზმის ბრძოლა უფრო შეზღუდული იყო. ამ პერიოდში განმანათლებლობის რაციონალიზმს უპირისპირდებოდა „გრძნობისა და რწმუნის“ ფილოსოფია (ფ. პ. იაკობი), შეღინგის „გამოცხადების ფილოსოფია“, ა. შოპენჰაუერის ვოლუნტარიზმი, ფ. ნიცშეს, ე. ჰარტმანის შეხედულებანი და სხვ.



ა. ირასეკი.

ამ ირაციონალისტური მიმდინარეობების ბრძოლა მიმართული იყო არა მხოლოდ მატერიალიზმის, არამედ რაციონალისტური იდეალ. მიმდინარეობების, კერძოდ, გერმ. კლასიკური ფილოს. წინააღმდეგაც. XIX-XX სს. ირაციონალისტური ტენდენციები ბურჟ. ფილოსოფიაში ბურჟ. კულტურის საერთო კრიზისის გამოსახულებაა. ეს ტენდენციები განსაკუთრებით თვალნათელი ვლინდება სიცოცხლის ფილოსოფიაში, ეგზისტენციალიზმისა და სეოპოზიტივიზმის ზოგიერთ ნაირსახეობაში. თანამედროვე ბურჟ. ფილოსოფიაში O. მეცნიერული დიალექტ.-მატერიალ. ფილოსოფიისადმი მიმართული მტრული ტენდენციაა.

ლიტ.: Маркс К. и Энгельс Ф., Из ранних произведений. М., 1956; Современная буржуазная философия, М., 1978; XX საუკუნის ბურჟუაზიული ფილოსოფია, თბ., 1970.

ირასიონალური გამოსახულება, ალგებრული გამოსახულება, რიც შეიცავს რადიკალებს. მაგ., $\sqrt{x^2+y^2}$, $\sqrt[5]{a^3+b^3}$.

ირასიონალური განტოლება, განტოლება, რ-იც შეიცავს უცნობს რადიკალის ნიშნის ქვეშ (ფესვის ქვეშ). მაგ., $\sqrt{x^2+1}=5$.

ირასიონალური რიცხვი, რიცხვი, რ-იც არ არის რაციონალური (ე. ი. მთელი ან წილადი). ნამდვილი O. რ. შეიძლება წარმოვადგინოთ უსასრულო არაპერიოდული ათწილადის სახით. მაგ.: $\sqrt{2}=1,41\dots$, $\pi=3,14\dots$ ირაციონალური ფარდობის არსებობა (მაგ., კვადრატის დიაგონალის მის გვერდთან ფარდობის ირაციონალურობა) ცნობილია ძველთაგანვე. π რიცხვის ირაციონალურობა დაადგინა გერმ. მათემატიკოსმა ი. ლამბერტმა (1766). O. რ-ის ზუსტი თეორია კი XIX ს. II ნახევარში შეიქმნა. O. რ-ები იყოფა არარაციონალურ ალგებრულ რიცხვებად და ტრანსცენდენტურ რიცხვებად. იხ. აგრეთვე რიცხვი.

ირაჰ მირზა ჯალალ ალ-მამალეკი (X. 1874. თავრიზი, - III. 1926, თეირანი), სპარსელი პოეტი. დაიბადა გაღარიბებული ყაჯარი პრინცის ოჯახში. მიიღო კარგი განათლება. შეემლო კარის პოეტი გამხდარიყო, მაგრამ ხალხის სამსახური არჩია. ირანის რევ. აღმავლობის წლებში მისი პოეზია დემოკრ. და ანტიიმპერიალ. იდეებით იყო გამსჭვალული („მუშა და დამპყრობელები“). იბრძოდა რელიგ. ფანატიზმის, ქალის უფლებების, ყოველგვარი უსამართლობის წინააღმდეგ. თანაურდობობდა გალატაკებულ მშრომელ მოსახლეობას (პოემა „არეფნამე“, „შეიბის ცრემლები“, „ჩადრი“ და სხვ.). ავტორია დედისადმი მიძღვნილი ლექსების ცნობილი ციკლისა („დედა“, „დედის გული“, „საბრალო დედა“, „დედის ზრუნვა“). O. მ-ს გულთბილმა საბავშვო ლექსებმა საფუძველი ჩაუყარა ირანის საბავშვო ლიტერას. იბრძოდა სახალხო ლიტ-რისათვის.

ლიტ.: Ворожейкина З. Н., Иредж-Мирза, М., 1961.

ირბილი, ქალაქი ჩრდ. იორდანიაში, ირბიდის მუჰაჯაზის ადმ. ცენტრი. 134 ათ. მცხ. (1976). საავტ. გზების კვანძი. სას.-სამ. რ-ნის (ხორბალი, ქერი, ზეთისხილი) სავაჭრო ცენტრი. საოჯახო ნივთების შინამრეწველური წარმოება.

ირბისი (*Panthera uncia*), მტაცებელი მუშუმწოვარი კატისებრთა ოჯახისა. მისი

სხეულის სიგრძე 130 სმ, მასა 26-40 კგ. ბოლსფერ-ნაცრისფერი, თითქმის თეთრი ბალანი რკოლისებრი მუქი ხალებით აქვს მოფენილი. გავრცელებულია ცენტრ. აზიის მაღალმთის ზონაში (3000-იდან 5000 მ-მდე). ნადრობს ღამით, ზოგჯერ დღისითაც (ნისლიან ამინდში). იკვებება ჩლიქოსნებით, კურდღლებით, ფრინველებით. მაკეობა 3 თვემდე გრძელდება. შობს 3-5 ბოკვარს. მეცხოველეობას ზიანს თითქმის არ აყენებს. სსრკ-ში O-ის რაოდენობა მკვეთრად შემცირდა.

ირბისი, რიგის ყურისა და ბალტიის ზღვის შემაერთებული სრუტე. მდებარეობს კონტინენტურ ნაპირსა და კ. საარემასს სამხრ. დაბოლოებას შორის. სიგრძე 65 კმ, მუცირენი სიგანე (დას. შესასვლელთან) 33 კმ. გაბატონებული სიღრმეებია 10-20 მ, შუა ნაწილში 20 მ-ზე მეტი. ცივ ზამთარში იყინება.

ირბიტი, ქალაქი რსფსრ სვერდლოვსკის ოლქში, მდ. ირბიტისა და ნიციის (ობის აუზი) შესართავთან. რკინაგზის სადგური სვერდლოვსკ-ტავდის ხაზზე. 52 ათ. მცხ. (1977). მოტოციკლების, ავტომობილების, მინის, ქიმი-ფარმაცეპტული, ავჯრის ქ-ნები, სამკერვალო ფ-კა და სხვ. მოტოციკლების ტექნიკუმი, სამედ. და პედ. სასწავლებლები. დრამ. თეატრი, მხარეთმცოდნეობის მუზეუმი, სურათების გალერეა. **ირბანი**, სოფელი დმანისის რ-ნში, ლორის ვულკ. პლატოზე. სოფსაბჭო. ზ. დ. 1870 მ, დმანისიდან 75 კმ. მეცხოველეობის საბჭ. მეურნეობა. ყველ-კარაქის ქ-ნა. საშ. სკოლა, ბ-კა, საავადმყოფო, კავშირგაბმ. განყ-ბა.

ირლი კაარელ [დ. 14 (27). VIII. 1909, რიგა], საბჭ. რეჟისორი, თეატრალური მოღვაწე, პედაგოგი, სსრკ სახ. არტისტი (1970). სკკპ წევრი 1940-იდან. 1934-36 სწავლობდა ქ. ტარტუს დრამ. ხელოვნების სტუდიაში. 1940-იდან ხელმძღვანელობს თეატრ „ვანემუინეს“ (ტარტუ), სადაც გაერთიანებულია სასცენო ხელოვნების სხვადასხვა ფანრი - ოპერა, დრამა, ოპერეტა, ბალეტი. O. დგამს როგორც სათეორო (პროლოფიევის „ნიშნობა მონასტერი“, 1962; მოსტაკოვიჩის „კატერინა იზმაილოვა“, 1966 და სხვ.), ისე დრამ. (შექსპირის „კორიოლანი“, 1964; ბრეხტის „გალილეის ცხოვრება“, 1961 და სხვ.) სპექტაკლებს. სსრკ სახელმწ. პრემიის (1967) და ესტ. სსრ სახელმწ. პრემიის ლაურეატი (1947). დაჯილდოებულია 2 ორდენითა და მედლებით.

ირეალური (გვიანდ. ლათ. *irrealis* - არანივითიერი, არარეალური), რეალურის საპირისპირო (იხ. რეალობა), მხოლოდ აზრში არსებული; წარმოსახულის, ფანტასტიკურის, შეუძლებლის სინონიმი.

ირეგულარული ჯარი (გვიანდ. ლათ. *irregularis* - არასწორი), ჯარი, რ-საც არა აქვს მყარი და მუდმივი ორგანიზაცია, ან თავისი დაკომპლექტებით, სამსახურით, სწავლებითა და ფორმის ტანსაცმლით საერძობლად განსხვავდება რეგულარული ჯარისაგან. რუსეთში რეგულ. არმიის შექმნის შემდეგ (XVIII ს. დასაწყისი) მსუბუქი კავალერიისა და კავკასთა ჯარების სახით O. ჯ-ც არსებობდა. XX ს. დასაწყისში O. ჯ-ის შემადგენლობაში შედიოდნენ დაღესტნისა და ყუბანის მილიცია, დაღესტნის ცხენოსანთა პოლკი და თურქესტანის ცხენოსანთა დივიზიონი. XVIII-XIX სს-ში O. ჯ. იყო აგრეთვე ავსტრიასა და თურქეთში, XX ს. დასაწყისში - ბრიტ. და საფრ. კოლონიებში, თურქეთში, ირანში და ავღანეთში. I მსოფლიო ომის შემდეგ (1914-18) O. ჯ. ყველა სახელმწიფოში დაშალეს.

ირეთელი პოლით (ნამდვ. სახელი და გვარი პოლიეგეტოს ანტონის ძე კ ა ლ ა ნ დ ა ძ ე) (9. I. 1876, სოფ. ხიდისთავი, ახლანდ. ჩოხატაურის რ-ნი, - 10. IV. 1931, თბილისი), ქართველი მწერალი. სწავლობდა თბილ. სას. სემინარიაში.

საიდანაც 1893 გარიცხეს რევ. საქმიანობი სათვის. 1895-98 მასწავლებლობდა. 1899. იდან მუშაობდა ამიერკავკ. რკინიგზის სამმართველოში. რევ. მოღვაწეობისათვის 1901 დააპატიმრეს, ხოლო 1903 გადაასახლეს ირკუტსკის გუბერნიის სოფ. ირეტში (აქედან არის ფსევდონიმი „ირეთელი“) მისი პირველი კორესპონდენცია (წერილ „ქადაგები ბორბალოში“) 1895 გაზ. „ივე რიაში“ გამოქვეყნდა. 1899-იდან „კვალში“ ბეჭდავდა სატირულ მოთხრობებსა და მინიატიურებს. იყო იუმორისტული ჟურნალების „შუამავლისა“ (1908) და „სალამურის“ (1911) ერთ-ერთი ხელმძღვანელი, რედაქტორობდა ჟურნ. „სივის“ (1910) 1908 სცენაზე დაიდგა, შემდეგ კი ცალკე წიგნად გამოქვეყნდა O-ის პოლიტიკურად მანვილი, ოპტიმ. პიესა „დამარცხებული“ მასვე ეკუთვნის პიესები „ბედნიერი დღე“ (1913), „პირველი ზარი“, „ფოლადის კაცი“ (1924), „ნიღვარი“ (1925), ე. ნიწოვილის მოთხრობების მიხედვით გადაკეთებული „ქრისტიანი“ და „ჩვენი ქვეყნის რაინდი“ (სათაურით „სოფლის გმირი“).

საქართველოში საბჭ. ხელისუფლები დამყარების შემდეგ O. თანამშრომლობდა ჟურნალებში „მნათობში“, „ტარტაროზსა“ და „ნიანგში“. წერდა მოთხრობებს რ-თაგან აღსანიშნავია „ზღვის ნიავი“ (1924), მიძღვნილი ბაქოს 26 კომისრი სადმი. თარგმნა ლ. ტოლსტოის „აღდგომა“ (1904, „ივერიის“ პრემია).

თხზ.: მოთხრობები, თბ., 1946; კედლე მოთხრობები მოგონებები. პიესები, თბ., 1964.

გ. ცისკარიძე

ირეპასოკო (*Sarcodon imbricatus*) ქუდიანი საჭმელი სოკო ზღარბასოკოების ოჯახისა. ქუდის დიამეტრია 5-20 სმ, მისი ზედაპირი დაფარულია სქელი, დიდი კონტენტრულად განწყობილი მუქი ყავისფერი ქერლით. ქვედა მხარეს აქვს ფენისკენ წაწვეტილებული თეთრი ეკლები, რ-ებიც სოკოს მომწიფებისას უკვე მოყვანისფროა ფენის სიგრძეა 2-8 სმ, ცილინდრულ ფორმა აქვს, თეთრია, ძირში ყავისფერი იზრდება ნაბუნარში, ფიჭვნარსა და შერეულ ტყეებში ზაფხულში და შემოდგომაზე იშვება ნორჩი.

ირეპაძე ქეთევან ნიკოლოზის ასული [(21). IX. 1912, თბილისი, - 19. VIII. 1945 იქვე], ქართველი საბჭ. მწერალი, მთარგმნელი. დაამთავრა თსუ-ის ფილოლ. ფაკტი (1931). მას ეკუთვნის ლიტ. წერილები და ნარკვევები ბ. ჯორჯაძის, ნ. ორბელიანის, ე. გაბაშვილის, შ. არაგვისპირელის ზ. ლომთათიძის, აბატ პრევოს, ბ. კონსტანტინის, ა. დიუმას, გ. დე მოპასანისა და სხვ შესახებ, ისტ.-ლიტ. ნარკვევები „ჩერქეზი ქალი ასიე“, „ქართველი ქალები“ დაუმთავრებელი ისტ. რომანი „ქეთევან“ და სხვ. ქართულად თარგმნა აბატ პრევოს დ. დიდროს, ბ. კონსტანტინის, გ. დე მოპასანის, ი. ტინიანოვის თხზულებანი, ქარტულიდან რუსულად - ე. ნინოშვილის მოთხრობები.

თხზ.: ლიტერატურული შედგომები თბ., 1946; ლიტერატურული სილუეტები, ტფ. 1932 (ყდაზე - 1933) (თანავტ.: შ. რადიანი) ლიტ.: ქეთევან ირეპაძე. კრებული, თბ., 1945.

გ. ცისკარიძე
ირეპაძეანი, სოფელი აჭარის ასსრ ხულის რ-ნში (დიდაჭარის სოფსაბჭო), მდ. ლორჯომისწყლის (აჭარისწყლის მარჯვენა შენაკადი) ნაპირებზე. ზ. დ. 1020 მ, ხულოდან 10 კმ. დიდაჭარის კოლა-ბა (მეთამბაქოეობა). რეაწლ. სკოლა, საღამო (ცვლიანი) სკოლა, ბ-კა, საფერშლორ სამეანო პუნქტი.

ირეპასოკო (*Lucanus cervus*), მწერ ბოჭობის რიგისა; სსრკ-ის ფაუნის ერთ-ერთი ყველაზე დიდი ბოჭოა. მამალი იმ სხეულის სიგრძე 7 სმ აღწევს. დიდი თავი და ორმის რქებისმაგვარი უზარმაზარ ყბები აქვს. სხეული შავია, ზედა ფრთები - მოყავისფრო მურა. სსრკ-ში გვხვდება აღმით სამხრ.-დას. ურალამდე, კავკასიაშიც საქართველოში O-ს 6 სახეობაა აღრიცხუ



კ. ირდი.



ირემასოკო.



ქ. ირეპაძე.



ირბისი.

ი. იკვებება ხიდან (უმთავრესად მუხიან) გამოწვეული წვენიით. მის მატლი ცხოვრობს ლობად მერქანში, მისი განვითარება 4-6 წელს გრძელდება. მის ზიანი მზარდობს.

ჩაში (Cervus), წველიწლიქოსან ცხოველთა გვარი ირმისებრთა ოჯახისა. თითო რქაზე შეიძლება 10-ზე მეტი ტოტიც ჰქონდეს. კისერზე მოკლე ფაფარი აქვს. კერძო ხალხებიანია, მოზრდილი — ერთი. კუდის არეში აქვს სხვადასხვა სიღის „სარკე“. გავრცელებულია ევროპის, აზიის (უმთავრესად სამხრ. და სამხრ.-ღმ. ნაწილის), ჩრდ. ამერიკის ტყეებში. ერთიანებს 6 ქვეგვარის 13-14 სახეობას. რკ-ში გვხვდება 3 სახეობა — კეთილშობილი ირემი, ხალხებიანი ირემი და ირემ-აღი. საქართველოში გვხვდება კეთილშობილი ი. სანადირო და სარეწაო ცხოველებია. ნახევრად მოშინაურებული ი-ების ორ რქებს — პანტებს იყენებენ პანტოჩინის დასამზადებლად. ნადირობა უმთავრესად აკრძალულია. აკლიმატიზებულია ახალ ზელანდიაში, სამხრ. ამერიკაში და სხვ. რ. ავალბანი.

ჩამალაი (Cervus dama), ძუძუმწოვარი ცხოველი ირმისებრთა ოჯახისა. მისი იულის სიგრძე 130 სმ აღწევს. მასა 90 კგ. აფხულობით ჟანგისფერ-მოწითალოა, ეთრხალეებიანი, ზამთრობით ნაცრისფერ-ყრა ფერს იღებს. გვხვდება თეთრი ან შავი ი-ც. გავრცელებულია მცირე აზიისა და ჩრდ.-დას. აფრიკის ტყეებში. იკვებება ალახით, ფოთლოვანი, სოკოებით, ნაყოფით. შობს 1-2 ნუკრს. მრავალი ქვეყნის (ს. შ. სსრკ) პარკებსა და ნაკრძალებში ს ამენებენ როგორც დეკორ. და სანადირო ცხოველს. ველური ი. გვხვდება მხოლოდ სამხრ. ირანში (ისიც რამდენიმე ათეული), სადაც საგანგებოდ იცავენ. რ. ავალბანი.

ჩასინე (Iresine), მცენარეთა გვარი ივლაყასებრთა ოჯახისა. მრავალწლოვანი ბალახები, ბუჩქ-ბალახები, იშვიათად ბუჩქები ან ხეებია. აქვთ მორიგეობით ანწყობილი ფოთლები და კენწრულ ან ზის ყვავილელებად თავმოყრილი უფეული ყვავილები. 70-ზე მეტი სახეობა გვხვდება. და სუბტროპ. ამერიკაშია გავრცელებული. ზოგ ჭრელფოთლიან საკობას მდელი-ხალიჩებისა და ბორდიუებისათვის იყენებენ.

ირვინი (Irving) უოშინგტონ (3. IV. 783, ნიუ-იორკი, — 28. XI. 1859, ტარი-აუნია), ამერიკელი მწერალი; რომანტიზმის მამამთავარი, ნოველის ჟანრის ფუძემდებელი, ინდიელთა ცხოვრების ამსახველი თემატიკის შემოქმედი ამერ. ლიტერატურაში. მის ბურლესკურ-კომიკური ქრონიკა „დიდრის ნიკერბოკერის ნიუ-იორკის ატორია“ (1809) მძაფრი პოლიტი. სატირაცაა და ამერ. აწმყოს, წარსულისა და ულონ. პერიოდის პოეტიზაცია. ლაკონიზმით გამოირჩევა მისი ნოველების კრება „ლოფრი კრეიონის, ჯენტლმენის ჩანახალები“ (1819-20) და სხვ. მის ნაწარმოებებისთვის დამახასიათებელია სიუჟეტის ახილგონიერი და ეფექტური განვითარება, რეალისტური და ფანტასტიკ. სერიოზული და კომ. ელემენტების ოსტატური ონაცვლეობა.

თხზ.: Works, v. 1-12, N. Y., 1910; [წიქი] ამერიკული ნოველა, ტ. 1. თბ., 1967. ლიტ.: История американской литературы, т. 1, М., 1971.

ირვინი (Irving) პენრი (ნამდგ. სახელი და გვარი ჯონ პენრი ბროდრიბი; Brodribb) (6. II. 1838, კლენტონი, — 13. X. 1905, ლონდონი), ინგლისელი მსახიობი, რეჟისორი, თეატრალური ოლფაწე. 1856-იდან გამოდიოდა პროვინციის თეატრებში. 1866-იდან მოღვაწეობდა ლონდონში. მის და მსახიობ ელენ ტერის ერთმანეთთან დასაყვირებამ გამოიქმნა ინგლ. თეატრის ისტორიაში. მის პედაგ. სცენაზე აღადგინა შექსპირის პიეები და უდიდესი წარმატებით შეასრულა

ოტელოს, მაკბეთის, რიჩარდ III-ისა (შექსპირის „ოტელო“, „მაკბეთი“, „რიჩარდ III“) და სხვ. როლები. პამლეტის როლის ბრწყინვალე შესრულებით (200-ჯერ) მ-მა დიდი ირტი. ერთ-ერთი საუკეთესო მსახიობის სახელი დაიმკვიდრა. მის რედაქციით გამოვიდა შექსპირის სასცენო ტექსტები. ხშირად მართავდა გასტროლებს აშშ-ში და გავლენა მოახდინა ამერ. თეატრის განვითარებაზე. ინგლ. მსახიობთა შორის პირველია მ-ს მიენიჭა თავადის ტიტული (1895).

ირვინი (Irwin) ჯეიმზ (დ. 17. III. 1930, პიტსბურგი, პენსილვანიის შტ.), აშშ-ის კოსმონავტი მფრინავი, სამხ.-საჰაერო ძალების პოლკოვანი. 1966-იდან აშშ-ის აერონავტიკისა და კოსმ. სივრცის კვლევის ეროვნული სამმართველოს კოსმონავტთა რაზმშია. 1971 წ. 26 ივლ. — 7 აგვ. დ. სკოტთან და ა. უორდენტან ერთად მონაწილეობდა მთვარეზე გაფრენაში, როგორც კოსმ. ხომალდ „აპოლონ 15-ის“ მთვარის კაბინის პილოტი. მთვარის კაბინა, რ-შიც იყვნენ ი. და დ. სკოტი, 31 ივლ. დაეშვა მთვარეზე წვიმების ზღვის აღმ. ნაპირზე. მ-მა მთვარეზე დაჰყო 66 სთ და 55 წთ, 3-ჯერ გამოვიდა მთვარის ზედაპირზე (სრული ხანგრძლივობა 18 სთ და 37 წთ). მთვარეზე გადასადგომიდან და კოსმონავტები მთვარეზე დაეშვა იყენებდნენ.

ირი, სოფელი თნის რ-ში (წიქისის სოფსაბჭო), მდ. ჯეჯორის მარჯვ. ნაპირზე. ზ.დ. 1200 მ, ონიდან 15 კმ. მ-შია ჩორდის ბარიტის მალაროთა სამმართველო, ბარიტის გამამდიდრებელი ფ-კა. საშ. სკოლა, საბავშვო ბაღი, კულტსახლი (კინოდანადგარი), ბ-კა, საავადმყოფო, მედპუნქტი, კავშირგაბმ. განყ-ბა.

სოფელი წყაროებში პირველად მოხსენიებულია XIII ს-ში. შემორჩენილია ადრინდ. ფედო. ხანის ეკლესიის ნანგრევები. სოფლის მახლობლად გზის პირას ტყეში აღმართულია X ს. მოჩუქურთმებული კანკელის ფილა. მორთულობის ხასიათით უახლოვდება ფოთოლეთის კანკელს (საქართველო). მუხეზში). როგორც ჩანს, ადრე აქ მდგარა ეკლესია, რ-ისგანაც აღარაფერი დარჩა ამ ფილის გარდა.

ირიზი ბრუნვა, ევროპულ გრამატიკულ ტრადიციაში ყველა არასახელობითი ბრუნვის საერთო სახელი. ი. ბ-ის ფორმა აქვს წინადადების ისეთ წევრებს, რ-ებიც ზმნის აგებულებაზე გავლენას ვერ ახდენენ (ვერ მართავენ, ვერ ითაზნებენ), თვითონ მათ კი ზმნა მართავს. ქართულში (და ერგატული კონსტრუქციის მქონე სხვა ენებში) ი. ბ-ს არ წარმოადგენს არა მხოლოდ მოთხრობითი ბრუნვა (რამდენადაც იგი „ქვემოთბარის“ ბრუნვაა), არამედ არც „პირმომართი დამატების“ ბრუნვები — სახელობითი და მიცემითი (ამგვარი „დამატებები“ ზმნას პირში მართავენ და ზოგ შემთხვევაში რიცხვში ითაზნებენ). ამის გამო ი. ბ-ის ცნება ქართ. ენობრივი სინამდვილისათვის უცნობა.

ირიზი დამატებისა ლოგოკა შ ი, რაიმე მსჯელობის (თეზისის) დამტკიცება, რაც ემყარება მოცემულ თეზისთან გარკვეულ მიმართებაში მყოფი ზოგიერთი სხვა თეზისის უარყოფას.

ირიზი ნაოქმანი, ვისიმე ნაოქმანის გადმოცემა მოლაპარაკის მიერ ციტირების გარეშე. უპირისპირდება პირდაპირ ნათქვამს. წარმოადგენს დამატების დამოკიდებულ წინადადებას, რ-იც მოსდევს მთავარ წინადადებას და უკავშირდება მას „რომ“, „თითქმის“, „რათა“ კავშირებით ან უკავშიროდ. მაგ.: „მიულოცა ბეგლარ-მაყ, რომელმაც გამოაცხადა, რომ რაც უნდა დამართოდა, უსათუოდ უნდა დამთვრალიყო ამ სასიამოვნო შემთხვევის გამო“ (დ. კლდიაშვილი).

ირიზაცია (ლათ. irrigatio — მორწყვა, შესხურება) მედიცინაში, სამკურნალო პროცედურა, ანთებითი ქსოვილის მორწყვა წყლის ან სამკურნალო სი-

თნის ნაკადით. ფართოდ იყენებენ ქირურგიაში, უროლოგიაში, გინეკოლოგიაში და სხვ. მ-თვის დანიშნულ ცისტოსკოპებსა და ურეთროსკოპებს საირიგაციო ხელსაწყოებს უწოდებენ.

ირიზაცია სოფლის მეურნეობაში, ნაკლებტენიან მიწაზე წყლის გაყვანა, რაც ზრდის ნიადაგის ფესვთაშეფულ შრეში ტენის მარაგს; მელიორაციის ერთ-ერთი სახეა. უფრო გავრცელებული ტერმინია რწყვა.

ირიდიუმი (Iridium) <ბერძნ. iris, ნათ. ბრ. iridos — ცისარტყელა, მისი მარილების სხვადასხვაანაირი შეფერილობის გამო), Ir, ელემენტთა პერიოდული სისტემის VIII ჯგ. ქიმ. ელემენტი; ატ. ნომერი 77, ატ. მასა 192,22; ტემპ. 2410°C, სიმკვრივე 22400 კგ/მ³. ბუნებაში გვხვდება ორი სტაბილური იზოტოპის — ¹⁹¹Ir (38,5%) -ისა და ¹⁹³Ir (61,5%) -ის სახით. ი. აღმოაჩინა ინგლ. ქიმიკოსმა ს. ტენანტმა 1804. ი. დედამიწის ქერქში გვხვდება იშვიათად, უმთავრესად პლატინის თანამზავარია. ი. მოვერცხლისფრო-თეთრი ძალიან მყარი, მხელდნობადი და ქიმიურად მედეგი ლითონია. ამ თვისებების გამო ი-ს კეთილშობილ ლითონებს მიაკუთვნებენ. იხ. აგრეთვე პლატინის ჯგუფის ლითონები.

ლიტ.: Руднички А. А., Платиноиды, М., 1959.

ირიდოსიკალიტი (ბერძნ. iris, ნათ. ბრ. iridos — ცისარტყელა და kyklos — წრე, თვალი), თვალის ფერადი გარსისა და წამწამოვანი სხეულის ანთება. ი. შეიძლება გამოიწვიოს რემედიოზიზმა, ვირუსულმა დაავადებამ, ტიფმა, ფილტვების ანთებამ, გონორეამ, ათაშანგმა, ტუბერკულოზმა, ნივთიერებათა ცვლის მოშლასთან დაკავშირებულმა დაავადებამ (დაბადები, ნიკრისის ქარი), კბილებისა და ცხვირის დანაშატი ღრუების დაავადებებმა, აგრეთვე თვალის ტრავმამ და ა. შ. ი-ს ახასიათებს თვალის ტივილი (უმეტესად დამით), სინათლის შიში, ცრემლის დენა და დაავადებულ თვალში მხედველობის დაქვეითება. რქოვანა გარსის ირგვლივ ჩნდება მოწითალო-მოიისფრო გვირგვინი (პერიკორეალური ინიექცია), იცვლება ფერადი გარსის ფერი და შესაძლებელია ფერადი გარსის შეშუპებისა და თვალის მამოძრავებელი ნერვის დაბოლოებათა გაღიზიანების შედეგად ვიწროვდება გუბათვალზე უმნიშვნელო დაწოლა კი იწვევს ტივილს. მძიმე შემთხვევებში შეიძლება განვითარდეს თვალის ფერადი გარსის უკანა ზედაპირისა და ბროლის ირგვლივი შეზოცება, ირლევთა თვალშიც სინთის ნორმალური უკუდენა, რამაც შეიძლება გამოიწვიოს მეორეული გლაუკომა. ზოგჯერ გუგის მიდამოში წარმოიქმნება ექსუდაციური აპკი, ეს კი ხელს უშლის თვალში სინათლის სხივების მოხვედრას და მკვეთრად აქვეითებს მხედველობას. ქრონ. ი-ის დროს ანთებითი მოვლენები უფრო სუსტადაა გამოხატული. ტუბერკულოზურ და რემედიულ მ-ს ახასიათებს რეციდივები.

მკურნალობა: გუგის გამაფართოებელი საშუალებანი, საფეთქელზე წერტილების დასმა, თვალის მიდამოში — სითბო, კორტიკოსტეროიდები (ადგილობრივად და შიგნით), ანტიბიოტიკები; ი-ის გამომწვევი დაავადების მკურნალობა.

ირიზაცია (<ბერძნ. iris — ცისარტყელა), ოპტიკური მოვლენა; ფერთა თამაში ზოგიერთი მინერალის (მაგ., ლაზარდორი, კალციტი) კრისტალების წახანგებასა და ტექნიკადობის სიმრტყეებზე.

ირითი, მცენარე სვანეთის კავკასიონის მთავარი წყალგამყოფი ქედის სამხრ. კალთაზე, მდ. მულხრის აუზში (ენგურის მარჯვ. შენაკადი). მცენარე ტვიბერს ერთევის მარჯვ. მხრიდან 2750 მ სიმაღლეზე. კარულ-ხეობის ტიპისაა. ექსპოზიცია სამხრეთის, სიგრძე 2,5 კმ, ფართ. 2,6 კმ², ფირნის ხაზი ზ. დ. 3110 მ. რ. შენგელთა.



ირემანოტი: 1 — მამალი; 2 — დედალი.



ირემალაი.



წ. ირვინი.



წ. ირვინი.

ირიწა (Eirēnē) (დაახლ. 752, ათენი, — 9. VIII. 803, კ. ლესბოსი), ბიზანტიის დედოფალი 797—802. იმპ. ლეონ IV-ის ცოლი. ქმრის სიკვდილის შემდეგ იყო თავისი ვაჟის, კონსტანტინე VI-ის, მეურვე და თანამმართველი. 797 დააბრმავებინა შვილი და ერთპიროვნული მმართველი გახდა. გამოდიოდა ზატიმბრძოლების წინააღმდეგ. 787 ი-მ მოიწვია ნიკეის მსოფლიო საეკლ. კრება, რ-მაც აღადგინა ზატიმბრძოლის წინააღმდეგ. მის დროს ბიზანტიამ რამდენიმე მძიმე მარცხი განიცადა არაბებთან და გაძლიერებულ ბულგარელებთან ბრძოლაში. ი. ტანტიდან ჩამოაგდეს სასახლის კარზე მომხდარი გადატრიალების შედეგად.

ირკუტსკი, ქალაქი, რსფსრ ირკუტსკის ოლქის ცენტრი. მდებარეობს მდ-ების ანგარისა და ირკუტის შესართავთან, ბაიკალის ტბიდან 66 კმ. მნიშვნელოვანი სატრანსპ. კვანძი, დიდი აეროპორტი. 550 ათ. მცხ. (1979; 1897 წ. — 51 ათ., 1917 წ. — 90 ათ., 1926 წ. — 98 ათ., 1939 წ. — 250 ათ., 1959 წ. — 366 ათ., 1970 წ. — 451 ათ.). დაარსდა 1661 მდ. ანგარის მარჯვენაპირზე როგორც ციხე-ქალაქი; 1686-იდან ქალაქია. 1764-იდან — ირკუტსკის გუბ. ცენტრი, ციმბირისა (1803-იდან) და აღმ. ციმბირის (1822-იდან) გენ.-გუბერნატორის რეზიდენცია. მონღოლეთთან და ჩინეთთან რუსეთის ვაჭრობის მნიშვნელოვანი სატრანზიტო პუნქტი. ცარიზმის დროს ი. და ირკუტსკის გუბ. პოლიტ. დამნაშავეთა გადასახლების ადგილს წარმოადგენდა. გადასახლებულმა სოციალ-დემოკრატებმა ი-ში ჩამოაყალიბეს პირველი ს.-დ. წრეები. 1901 შეიქმნა რსდმპ ირკუტსკის კომიტეტი. XIX ს. შუა წლებიდან ქალაქში განვითარდა მრეწველობა. ს.-დ. ღრუბანიზაციების ხელშეწყობით ი-ში მოეწყო გაფიცვები, გამოსვლები და დემონსტრაციები. ი-ში საბჭო. ხელისუფლება დამყარდა 1917 წ. 22 დეკ. (1918 წ. 4 იანვ.). ამ დროიდან ი-ში იმყოფებოდა ციმბირის საბჭოების ცენტრ. აღმასრ. კომიტეტი (იხ. ცენტროციმბირი). 1918 წ. ივლისში ი. ხელთ იგდეს თეთრგვარდიელებმა. 1920 წ. 25 იანვ. ქალაქში აღდგა საბჭო.

ხელისუფლება. 1920 წ. 7 მარტს ი-ში შეიქმნა წითელი არმია. საბჭო. ხელისუფლების წლებში ი. გადაიქცა აღმ. ციმბირის ეკონ. რ-ნის დიდ სამრეწველ. სამეცნ. და კულტ. ცენტრად. ი-ში 70-ზე მეტი სამრეწველ. საწარმოა, ქალაქის ფარგლებში მდ. ანგარაზე გაშენებულია ირკუტსკის ჰესი. განვითარებულია მანქანათმშ., კვების და მსუბუქი მრეწველობა. ი-ში არის სსრკ მეცნ. აკად. ციმბირის განგ-ბის ინ-ტები, უნ-ტი (1918-იდან), პოლიტექ., სას.-სამ., სახ. მეურნეობის, პედ., უცხო ენათა პედ. და სამედიც. ინ-ტები, 4 თეატრი (დრამ., მუსკომედიის, მოწარმე მსახურეებელთა, თოჯინების), ფილარმონია, ცირკი, ტელეცენტრი, პლანეტარიუმი; მხარეთმცოდნეობის და სამხატვრო მუზეუმები. **ირკუტსკის ოლქი**, შედის რსფსრ-ში. შეიქმნა 1937 წ. 26 სექტ. ფართ. 767,9 ათ. კმ². მოსახლ. 2560 ათ. კაცი (1979), მ. შ. ქალაქად ცნობილია 78%. ცენტრი — ირკუტსკი. ი. ო-ში შედის უსტ-ორდის ქუჩიანთა ავტონომიური ოკრუგი. ოლქი მდებარეობს აღმ. ციმბირში, შუა ციმბირის ზეგნის სამხრ.-აღმ. ნაწილში. გარს აკრავს აღმ. საიანი და ბაიკალისპირეთის ქედები. დიდი მდინარეებია ანგარა, ქვემო ტუნგუსკა, ლენა (ვიტიკით). ი. ო-შია ბაიკალის ტბის დას. და სამხრ. ნაწილები. ტერიტ. უმეტესი ნაწილი ტყეს უკავია. მრეწველ. მთავარი დარგებია: საბოთი და ელექტროენერჯის წარმოება, ქიმი. და ნავთობქიმი., ცელულოზა-ქაღალდის, კვების მრეწველობა. მოიპოვება: ოქრო, ქარსი, ქვანახშირი, სუფრის მარილი. მდ. ანგარაზე გაშენებულია ბრატსკის, ირკუტსკისა და უსტ-ილიმსკის ჰესები, მდ. მამაკანზე — მამაკანის ჰესი. არის კორპორაციის სამთო-გამამდიდრებელი კომბინატი (რკინის მადანი). დიდი მნიშვნელობა ენიჭება ფერად მეტალურგიას (უმთავრესად ალუმინის მრეწველ.). მარცვლეულის ნათესები (ხორბალი, ჭვავი, შვრია), მატულობს საკვები კულტურების ფართობი. მეცხოველეობა ძირითადად სარძევე-საპირფარეო მიმართულებითაა. ჩრდ. და აღმ. საიანში აშენებენ

ირემს. ი. ო. მენადირეობის მთავარი რ-ნი (ციფვი, სიასამური). სანაოსნოა მდ-ებზე ანგარა, ლენა, ვიტიკი და ბაიკალის ტბა ოლქი დაჯგუფებულია ლენანის ორდენით (1967). **ირკუტსკის უნივერსიტეტი** ა. ჟ და ნ ო ვ ი ს ს ა ხ ე ლ ო ბ ი ს ა, აღმოსავლეთ ციმბირის პირველი უმაღლესი სასწავლებელი. დაარსდა 1918. 1978 უნ-ტში იყო ფიზ., მათ., გამოყენებითი მათ., ვეოლ., გეოგრაფ., ქიმი., ბიოლ.-ნიადაგმცოდნეობის, ისტ., ფილოლ. (ბურ. განგ-ბით) იურიდ., მოსამზადებელი (მონღ. სრ. მოქალაქეთათვის) ფაკ-ტები; საღამოს და დაუსწრებელი სწავლების განგ-ბები; ასპირანტურა; 61 კათედრა; ბიოლ., გეოგრაფ. გამოყენებითი ფიზ., ნავთობისა და ნახშირქიმი. სინთეზის სამეცნ.-კვლ. ინ-ტები; გამოთვლითი ცენტრი, მიკრობიოლ. პრობლემური ლაბორატორია, ასტრონ. ობსერვატორია, ბაიკალის და ანგარის ბიოლ. სადგურები, ბოტანი. ბაღი. 1978 უნ-ტში სწავლობდა 10 ათ-მდე სტუდენტი, მუშაობდა 730 მასწავლებელი, მ. შ. 84 მეცნ. დოქტორი და პროფესორი, 229 მეცნ. კანდიდატი და დოცენტი; ბ-კა (2,5 მლნ. დოლ.) ცვლითი ერთეული). უნ-ტი გამოსცემს „პრობლემს“ (1932-იდან). **ირკუტსკის შვანახშირის აუზი**, მდებარეობს რსფსრ ირკუტსკის ოლქის სამხრ. ნაწილში. გადაჭიმულია აღმ. საიანის ჩრდ.-აღმ. კალთების გასწვრივ ქ. ნიჟნი უდინსკიდან ბაიკალის ტბამდე. 500 კმ-ზე სამ. სიგანე 80 კმ, ფართ. 42,7 ათ. კმ² ქვანახშირის საერთო გეოლ. მარაგი 76,3 მლრდ. ტ (1969), მ. შ. ბალანსური — 20,5 მლრდ. ტ. აუზი იყოფა ჩრდ.-აღმ. — ბ ა ი კ ა ლ ი ს კ ი რ ა და სამხრ.-აღმ. — ს ა ი ა ნ ი ს კ ი რ ა შტოებად. 1896 დაიწყო ჩერემზოვოს საბადოს და მუშავება. ი. შ. ბაიკალისპირე. ათვისებ განსაკუთრებით გაილი სერადი დიდი საბადო მულო ომისა და ომის შემდგომ წლებში ი. შ. ბაიკალისპირე. ციმბირის უდიდესი ენერჯეტ. ბაზაა, რ-იც საბოთობით ამარაგებს რკინიგზის ტრანსპორტს, ელსადგურებს, კომუნ. სამრეწველ. საწარმოებს. მთავარი საბადოებია: ჩერემზოვოს, აზვის, მუგუნის, ნოვო მეტილოკინის, კარანცის. ნახშირშემცველი წყება აგებულია კონტინენტური ტიპის ქვედა- და შუაიურული ნალექებით, რ-ის სისქე 100-იდან 750 მ-მდე აღწევს. ბუნებრივი წიშებით ქვანახშირის მარაგი უდიდესი ნაწილი ჰუმუსიან ჯგუფს მიეკუთვნება, დას. ნაწილში — მურა ნახშირია. ნაცრის შემცველობა საშუალოა (7-15%), ზოგიერთი საბადოს გოგირდშემცველობა მაღალია (საშ. 5-6%). საექსპლოატაციო სამუშაოები ძირითადად კარბონატში მიმდინარეობს. ქვანახშირის გარდ ი. შ. ბაიკალისპირე. ქვანახშირის (ზალარი), კაოლინის თიხების, მიწისა და საყალიბე ქვიშების საბადოებია. **ირკუტსკის ფალსადავი**, წყალსაცავი მდ. ანგარაზე, რსფსრ ირკუტსკის ოლქში შეიქმნა 1986-59 ირკუტსკის ჰესის კაშლით. ფართ. 154 კმ², სიგრძე 65 კმ, სიგანე 0,5-4 კმ. მდ. ანგარის შეგუბებით ბაიკალის ტბის საშ. მრავალწლ. დონე 1 მით ამაღლდა. ი. შ. ნახშირზეა ქ. ირკუტსკი. დასასვენებელი სახლები, სპორტულ ბაზები, პიონერთა ბანაკები. **ირკუტსკის პილროვალატროსადგური**, ანგარის კასკადის ელექტროსადგური ქ ირკუტსკში. მდ. ანგარის სათავიდან დაშორებულია 65 კმ-ით. ჰესის სიმძლავრეა 660 მეგავტ (660 ათ. კვტ). დამონტაჟებულია 8 პილროვალატროსადგური. ელექტროენერჯის საშუალო წლიური გამოშვავება 4 მლრდ. კვტ-სთ უდრის. მშენებლობა მიმდინარეობდა 1950-58 წწ. პილროვალატროსადგურის მშენებლობაში: ჰესის შენობა, მიწაფარის კაშხალი (სიგრძე 2,5 კმ და სიმაღლე 44 მ), 110 და 220 კვ ძაბვის ღია მარშრუტები მოწყობილობანი. კაშხალი



ირკუტსკის ოლქი. მდ. ლენა ქ. კრენსკთან.

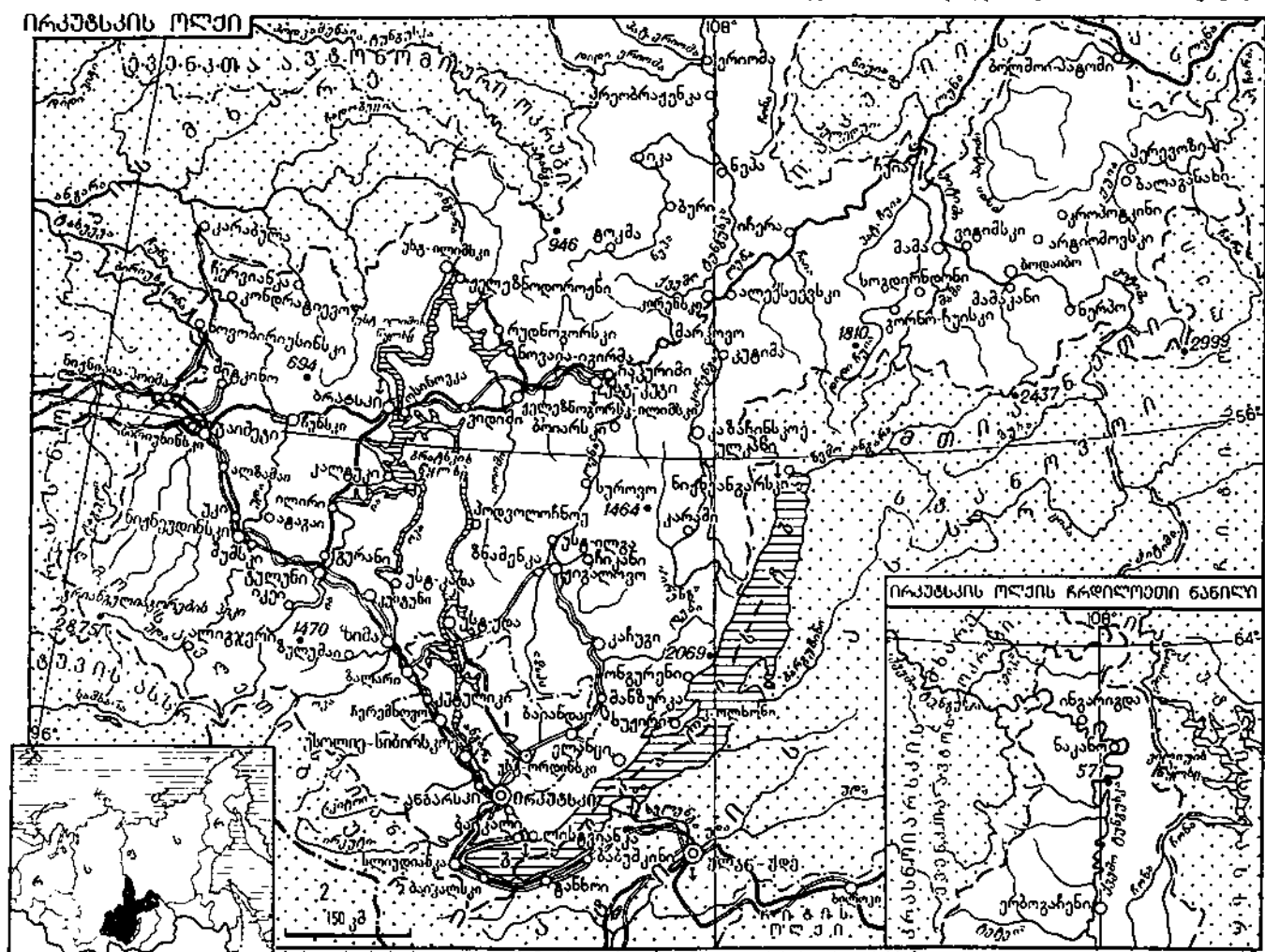

სუგორდის ბურიათა ავტონომიური ოკრუგი 2 მონღოლეთის სახალხო რესპუბლიკა



ირლანდიის რესპუბლიკის სახელმწიფო გერბი.

ირლანდია

შინაარსი

I. ზოგადი ცნობები 221
II. სახელმწიფო წესწყობილება... 221
III. ბუნება... 221
IV. მოსახლეობა... 221
V. ისტორიული ნარკვევა... 221
VI. პოლიტიკური პარტიები, პროფკავშირები და სხვა საზოგადოებრივი ორგანიზაციები... 222
VII. ეკონომიკურ-გეოგრაფიული ნარკვევი 222
VIII. შეიარაღებული ძალები... 223
IX. სამედიცინო-სანიტარული მდგომარეობა და ჯანმრთელობის დაცვა... 223
X. განათლება, სამეცნიერო და კულტურული საგანმანათლებლო დაწესებულებანი. 223
XI. მეტეოლოგიური სიტყვა... რადიომაუწყებლობა, ტელევიზია... 223
XII. ლიტერატურა... 223
XIII. არქიტექტურა და სახვითი ხელოვნება 224
XIV. მუსიკა... 224
XV. დრამატული თეატრი 224

ემზე გაყვანილია საავტ. გზა. პიდრო-ქ. ნაგებობანი ამალღებენ ბაიკალის ის დონეს, რაც ტბის ნაწილის გამოყვების საშუალებას იძლევა. ესეი შედის ნტრ. ციმბ. გაერთ. ენერგოსისტემაში. ი ელექტროენერგიით უზრუნველყოფს ეწველობას, რკინიგზის ტრანსპორტსა. რსფსრ ირკუსკის ოლქის სხვა ელექტრომომხარებლებს.

ალანდია (Ireland), კუნძული ბრიტანეთის კუნძულების არქიპელაგში. ჩრდ., დას-ით და სამხრ-ით აკრავს ატლანტის ოკეანე, აღმ-ით — ირლანდიის ზღვა, გიორგისა და ჩრდილოეთის სრუტეები, ებიც O-ს გამოყოფენ დიდი ბრიტ. კუბიკან. ფართ. 84 ათ. კმ². გადაჭიმულია დ-იდან სამხრ-კენ დაახლ. 450 კმ-ზე, სიდან აღმ-კენ — დაახლ. 300 კმ-ზე. დ., სამხრ. და დას. ნაპირები დანაწევებულია ყურეებით. ბევრია სანაპირო ქოვანი კუნძული. O-ის შიგა რ-ნი უჭიკვს ცენტრალურ დაბლობს, განაპირა-რითადად დაბალ და საშ. სიმაღლის ებსა და პლატოებს. ჰავა ზომიერია, ეანისა. იცის უბეი ნალექი. წყალუბგინარეთა ხშირი ქსელი, ბევრია ტბა. ხვა სახელმწიფო ირლანდია, ჩრდ-მ. ნაწილში — ჩრდილოეთი ირლანდია.

ირლანდია (Ireland), ი რ ლ ა ნ დ ი ა რ ე ს კ უ ბ დ ი კ ა (ირლ. Eire, Iblacht na h-Eireann, ინგლ. Irish public).

I. ზოგადი ცნობები

O. — სახელმწიფო დას. ევროპაში, უჭიკვს კ. ირლანდიის უმეტესი ნაწილი. რთ. 70,3 ათ. კმ². მოსახლ. 3,2 მლნ. კი (1978, შეფასება). დედაქალაქი — ბლინი. ოფიც. ენები—ირლანდიური და კლისური. ეროვნ. დღესასწაულია 17 რტი—წმ. პატრიკის დღე. ოფიც. კალენ-რა—გრიგორიანული. ფულის ერთეულია ლ. გირვანქა, რ-იც უტოლდება ინგლ. რგ. სტერლინგს. O. შედგება 4 ისტ. ოვინციისაგან (კონაქტი, ლენსტერი, მანერი, ოლსტერი). ადმინისტრაციულად იყოფა 26 საგრაფო.

II. სახელმწიფო წესწყობილება

O. რესპუბლიკაა. მოქმედებს 1937 კონსტიტუცია. საკანონმდებლო ხელისუფლება ეუფნის ეროვნ. პარლამენტს, რ-იც შედ-ბა პრეზიდენტისა და ორი პალატისაგან, ჩმომადგენელთა პალატისა და სენატიკან. საარჩევნო უფლება მოქალაქეებს ლევათ 21 წლიდან. სახელმწიფოს მე-ური პრეზიდენტი (მოსახლ. ირჩევს 7 ჟით. განმეორებით არჩევა შეუძლია ოლოდ ერთხელ). აღმასრ. ხელისუფ-ებას ახორციელებს მთავრობა, რ-საც მნავს პრეზიდენტი წარმომადგენელთა ლატის წინადადებით. ადგილ. მმართვე-ბის ორგანოებია ქალაქებისა და საგრა-ეების საარჩევნო საბჭოები. სასამართ-ო სისტემაში შედის: პირველი ინსტან-ის სასამართლოები (მაღალი სასამართ-ო, საოკრუგო და ქალაქის სასამართ-ოები და სხვ.) და ბოლო ინსტანციის—უ-ზესი სასამართლო. სახელმწ. გერბი და სახელმწ. დროშა—ფერადი ჩანართი სტატიებთან სა-ლმწიფო გერბი, სახელმწიფო დროშა.

III. ბუნება

O-ის ტერიტ. ნახევარზე მეტი უჭირავს —100 მ სიმაღლის ცენტრალურ დაბ-ობს. განაპირა რ-ნებში დაბალ- და სა-ალმთიანეთის ღრმად დანაწევებული უბებია ძველი მოსწორების ზედაპირე-თ. სამხრ.-დას-ით კერის მთებია (მთა ჩანტუილი, 1041 მ). სასარგებლო წიაღისეულიდან აღსანიშ-ია ტორფი. მოიპოვება აგრეთვე ქვანა-ური, ტყვიის, თუთიის, სპილენძის მადა-ფოსფორიტები.

ჰავა ზომიერია, ოკეანისა; იცის უმთავ-რესად წვიმიანი, ნისლიანი და ქარიანი ცვალებადი ციკლონური ამინდები. ზამ-თარი რბილია, უყინვო (ინგვ. საშ. ტემპ-რა 5-8°C), ზაფხული — გრილი, ღრუბ-ლიანი (ინგლ. საშ. ტემპ-რა 14-16°C). ნალექები 700-800 მმ-იდან (აღმ-ით) 1000-1500 მმ-მდე (დას-ით) წელიწად-ში, მთაში — 2000 მმ-ზე მეტი.

მდინარეთა ქსელი ხშირია. მთავარი მდინარეა შენონი. ტბები უმთავრესად ტექტონ.-მეინეარული ან კარსტული წარ-მობის ქვაბულებშია. უდიდესი ტბებია ლოხ-კორიბი, ლოხ-მასკი, ლოხ-რი. გა-ბატონებულია ტორფიან-ჭაობიან და ქვი-შიან ნიადაგზე განვითარებული ტორფნა-რი და მანანინი, ეწერ ნიადაგზე მდელიე-ბია. ტყეს (მუხა, ფიჭვი, არყი) ქვეყნის ტერიტ. 1%-ზე ნაკლები უჭირავს. ცხოველთა სამყარო გაღარიბებულია. სანაპირო წყლები მდიდარია თევზით.

VI. მოსახლეობა

მოსახლ. უმრავლესობა (დაახლ. 98%) ირლანდიელები არიან. ეროვნ. უმცირე-სობას შეადგენენ ინგლისელები (30 ათ-ზე მეტი კაცი), შოტლანდიელები (10 ათ. კაცი) — ძირითადად ცხოვრობენ ქვეყნის აღმ. ნაწილში, აგრეთვე ებრაელები (და-ახლ. 4 ათ. კაცი). მორწმუნე მოსახლ. უმ-რავლესობა კათოლიკეა, მცირე ნაწილი—პროტესტანტი.

ეკონომიკურად აქტ. მოსახლ. დაახლ. 28% დასაქმებულია სოფ. მეურნეობასა და თევზჭერაში, 30% — მრეწველობასა და მშენებლობაში, მოსახლ. საშ. სიმჭიდ-როვია 45 კაცი 1 კმ²-ზე (1978). ყველა-ზე მჭიდროდაა დასახლებული ქვეყნის აღმ. ნაწილი. მოსახლ. დაახლ. 50% ქალაქ-ში ცხოვრობს. დიდი ქ-ებია დუბლინი (568 ათ. მცხ., 1975), კორკი, ლიმერიკი.

V. ისტორიული ნარკვევა

O-ის ტერიტორიაზე ადამიანთა საზ-ბა დაახლ. ძვ. წ. VI ათასწლეულში გაჩნდა. ძვ. წ. IV ს-ში ჩამოსახლებული კელტური ტომები ადგილ. მოსახლეობას შეერწყნენ. რომაული კოლონიზაცია O-ს არ შეხებია. პირველყოფილი თემური წყობილება კლა-ნური (იხ. კლანი) ორგანიზაციის ფორმით გითარდებოდა (კლანის გადმონათობი XIX ს-მდე შემორჩა). ახ. წ. პირველ საუ-კუნეებში თანდათან გამოიყო დიდკაცობა და დამოკიდებული მოსახლ. სხვადასხვა კატეგორია (მ. შ. მონები). დაახლ. III ს-ში შეიქმნა ტერიტ. გაერთიანებები — ტუატები, რ-თაც რიკაგები (მეფეები) მე-თაურობდნენ. ტუატების საფუძველზე შე-იქმნა ადრინდ. ფეოდ. ტიპის სახელმწი-ფოები. ქრისტიანობის გავრცელებამ (V ს.) ხელი შეუწყო ფეოდ. ურთიერთობათა განვითარებას. VIII-XI სს-ში ნორმანთა წინააღმდეგ ხანგრძლივ ბრძოლაში გაიმარჯვეს ირლანდიელთა რაზმებმა. XII ს-ში O-ში შეიჭრნენ ინგლ. ფეოდალე-ბი. O-ის სამხრ.-აღმ. სანაპიროზე შეიქმნა ინგლ. კოლონია ე. წ. პეილი („ლობე“), სადაც შემოიღეს მანორული სისტემა (იხ. მანორი). პარლამენტი (1297), ე. წ. პოი-ნიგლას აქტი 1495-იდან ინგლ. პარლა-მენტსა და მეფეს დაემორჩილა. ინგლისელ-თა დაპყრობითი ომები აფერხებდა O-ის დამოუკიდებელი ნაწილის (აირიშის) ეკონ. განვითარებას, დიდ ზიანს აყენებდა მიწათმოქმედებას. უპირატესობა მოიპოვა მეჯოგობამ. კოლონიზაციის პერიოდში O-ში თანდათან ყალიბდებოდა ინგლის-ირო. დიდკაცობა. 1541 ინგლ. მეფემ ჰენ-რი VIII-მ ირლანდიის მეფის ტიტული მი-იღო. ინგლ. აბსოლუტიზმში O-ში მიწების კონფისკაციისა და თვითმყოფლობის ძალ-დატანებით მოსპობის პოლიტიკას ატარებ-და. დედოფალ ელისაბეტ I-ის (1558-1603) დროს ინგლისელთა ბატონობა O-ში კიდევ უფრო გაძლიერდა, მოხდა მანსტე-

რის, ოლსტერისა და ლენსტერის ნაწილის კოლონიზაცია (ეს მიწა-წყალი პეილში არ შედიოდა). ინგლ. კოლონიზატორებმა გა-ლიბდებოდა ლენდლორდთა კლასი, კოლო-ნიზაციის თან სდევდა აჯანყებები, რ-ებსაც კლანთა ბელადები მეთაურობდნენ. O-ის კოლონიზაციის მნიშვნელოვანი პერიოდი დაემთხვა XVII ს. ინგლ. ბურჟ. რევოლუ-ციას. 1641-52 O-ის აჯანყების ჩახშობის შემდეგ ინგლისელებმა დიდძალი მიწა-წყალი მიითვისეს. XVI-XVII სს-ში O-ის მიწების 6/7 ინგლ. კოლონიზატორების საკუთრება გახდა. ეწყობოდა ირლ. გლეხთა აჯანყებები ლენდლორდებისა და კოლონ. ადმინისტრაციის წინააღმდეგ. XVII ს. ბოლოსა და XVIII ს. შუა წლებში ინგლი-სელებმა გამოსცეს რეპრესიული კანონები, რითაც მნიშვნელოვნად შეზღუდეს O-ის კათოლ. მოსახლ. პოლიტ. და სამოქალაქ-ო უფლებები, დაამყარეს ეროვნ. და რე-ლიგი. დისკრიმინაციის უბეში სისტემა. O-ში სოფ. და ეროვნ. ჩაგვარა აძლიერებდა ირლ. ხალხის სტიქიურ წინააღმდეგობას. XVIII ს. 60-70-იან წლებში გაჩნდა გლეხ-თა ფარული ორგანიზაციები („თეთრი ბი-ჭები“, „მუხის ბიჭები“, რიბონიტები და სხვ.). ოპოზიციური განწყობილება ბურ-ჟუაზიასაც მოელო. ეროვნ. განმათ. ბრძო-ლის გაძლიერებას მიღავრი ბიძგი მისცა დამოუკიდებლობისათვის ომმა ჩრდილოეთ ამერიკაში (1775-83) და საფრ. დიდმა რევოლუციამ. ინგლ. მთავრობა იძულებუ-ლი გახდა დათმობაზე წასულიყო. დაუქმდა ზოგიერთი რეპრესიული კანონი და სავა-ჭრო-სამრეწვე. შეზღუდვა, 1782-83 ავტონ-ომია მიეცა O-ის პარლამენტს, რ-ის პრო-ტექციონისტულმა პოლიტიკამ ხელი შეუ-წყო მრეწვე. განვითარებას. 1791 შეიქმნა „გაერთიანებული ირლანდიელების“ საზ-ბა. მისი მემარცხენე ფრთის ხელმძღვანე-ლთამ ტ. უოლფ ტონმა, ე. ფიცჯერალდმა და სხვებმა წამოაყენეს დამოუკიდებელი რესპუბლიკისათვის ბრძოლის პროგრამა. 1798 O-ის აჯანყება ჩახშვეს ინგლისელებ-მა. 1801 ე. წ. „უნიის შესახებ აქტით“, O-ის პარლამენტის ავტონომია გაუქმდა,





ირლანდია. ტბიური ლანდშაფტი.



ირლანდია. უესტორდის საგრაფო. ცხვრის ფარა.



ირლანდია. 1913 წლის დუბლინის გაფიცვის მონაწილეთა გარეგვა პოლიციის მიერ.

მის წარმომადგენლებმა ინგლ. პარლამენტში მიიღეს ადგილები. XIX ს-ში ი. საბოლოოდ გადაიქცა მეტროპოლისის აგრ. დანამატად მოსახლ. უმრავლესობა სოფ. მეურნეობაში იყო ჩაბმული და მძიმე კაბალურ ექსპლუატაციას განიცდიდა. 1850 ი-ში მხოლოდ 20 ფ-კა იყო. 1846-თვის გაიყვანეს 100 კმ-ზე მეტი სიგრძის რკინიგზა (პირველი რკინიგზა 1836). 1345-47 შიმშილობის დროს დაიღუპა 1 მლნ. კაცი. მნიშვნელოვნად გაიზარდა ემიგრაცია (1846-51 ი. 1,5 მლნ. კაცმა დატოვა), რაც ი-ის ისტ. განვითარების მუდმივ ნიშანთვისებად იქცა. XIX ს. 40-იანი წწ. შუა ხანებში დაიწყო აგრ. გადატრიალება, გახშირდა წვრილი არენდატორების მიწებიდან აფრა-გაძეგება. იქმნებოდა კაპიტალ. ტიპის მსხვილი ფერმერული მეურნეობები. გააქტიურდა მუშათა კლასი, 20-30-იან წლებში შეიქმნა ირლ. ტრედუნიონები, გავერცელდა მოძრაობა ინგლ.-ირლ. უნიის დასარღვევად (რიბილისათვის). 1840 დაარსდა რიპილერების ასოციაცია, შეიქმნა ფეგუფი „ახალგაზრდა ირლანდია“. ეროვნ. მოძრაობის რადიკალურმა ელემენტებმა 1847 შექმნეს ირლ. კონფედერაცია, რ-ის რევ.-დემოკრ. ფრთის ლიდერები (ჯ. მიჩელი, ჯ. ფ. ლალორი) ინგლ. პარლამენტის წინააღმდეგ შეიარაღებული აჯანყებისა და ინგლ. ჩარტისტებთან კავშირისაკენ მოუწოდებდნენ ხალხს. 1848 ინგლისელებმა აჯანყება ჩაახშვეს. XIX ს. შუა წლებში ეროვნ. მოძრაობაში უპირატესობა ფენიებმა მოიპოვეს. 1869 ი.ში ყალიბდება I ინტერნაციონალის სექციები. 70-80-იან წლებში გახშირდა მოუსავლიანობა, შიმშილობა (განსაკუთრებით მძიმე იყო 1879) ამ პერიოდის ეროვნ.-განმათ მოძრაობის მთავარ ტენდენციად იქცა ბრძოლა პომრულისათვის. 1873 შეიქმნა პომრულის ლიგა, რ-იც აერთიანებდა ბურჟ.-ლიბერ. ელემენტებს. 1879 შეიქმნა „მიწის ლიგა“, გაძლიერდა საგლეხო მოძრაობა, პომრულის ბილის (კანონპროექტის) უარყოფამ (ინგლ. პარლამენტის მიერ 1886, 1893) პომრულელების რიგებში განხეთქილება და დაქსაქსულობა გამოიწვია, შემდეგში მათ მთავარი ყურადღება კულტურ-ირლ. კულტურის აღორძინებაზე გადაიტანეს. იმპერიალიზმის სტადიაში გადასვლის პერიოდში გააქტიურდა პროლეტარიატი, 1896 ჯ. კონოლიმ დააარსა მარქსისტული ი-ის სოციალ. რესპ. პარტია (იარსება 1903-მდე). XX ს დასაწყისში ინგლ. ფინანს. კაპიტალმა გააძლიერა ი-ის ეკონ. დაკაბალება.

1905-07 რევოლუციამ რუსეთში ხელი მეუწყო ი-ის მუშათა და ეროვნ.-განმათ. მოძრაობის გაძლიერებას. 1905 დაარსდა შინ ფინის პარტია, რ-იც მოითხოვდა ი-ის პოლიტი და ეკონ. დამოუკიდებლობას 1912 გაფორმდა ლეიბორისტული პარტია. მისი ლიდერები ატარებდნენ რეფორმისტულ პოლიტიკას. 1909 შეიქმნა ტრანსპორტისა და არაკვალიფიციურ მუშათა კავშირი (ხელმძღვანელები-ჯ. ლარკინი,

1910-იდან ჯ. კონოლი), რ-იც საგაფიცო მოძრაობას ხელმძღვანელობდა (გრანდიოზული გაფიცვა დუბლინში 1913-14). რევ. მოძრაობის გაძლიერებამ ინგლ. ლიბერ. მთავრობა აიძულა პარლამენტში შეეტანა ახ. ბილი პომრულის შესახებ, რ-იც ლორდთა პალატამ სამჯერ უარყო (1912-14). პომრულის უარყოფამ წარმოშვა კონსტიტუციური კრიზისი და ქვეყანა სამოქალაქო ომის საშიშროების წინაშე დააყენა. I მსოფლიო ომის (1914-18) დაწყებამ მთავრობას შესაძლებლობა მისცა გადაედო პომრულის კანონის ძალაში შესვლის ვადა (ეს კანონი თემთა პალატამ მესამედ 1914 მაისში მიიღო). რევ. გზით ი-ის დამოუკიდებლობის მიღწევის ცდა (1916 აჯანყება) ინგლისმა სასტიკად ჩაახშო. რუსეთის დიდი ოქტ. სოციალ. რევ. გავლენით 1919-21 ი-ში მიმდინარეობდა ეროვნ.-განმათ. ანტიიმპერიალ. ომი, რ-საც ბურჟ.-დემოკრ. რევ. ხასიათი ჰქონდა. მაგრამ ი-ის პროლეტარიატი ჯერ კიდევ არ იყო ძლიერი, არ ჰყავდა საკუთარი რევ. პარტია, რის გამოც იგი ვერ გახდა ბრძოლის ხელმძღვანელი. 1919 იანვარში შინფინელებმა დუბლინში შეკრიბეს ი-ის პირველი პარლამენტი, რ-მაც ი-ის დამოუკიდებლობა გამოაცხადა. ი-ის პირველი პრეზიდენტი დე ვალერა გახდა. ი-ის რესპ. არმიის (ირა) წარმატებათა შედეგად 1921 დეკ-ში დაიდო საზავო ხელშეკრულება დიდ ბრიტანეთსა და ი-ს შორის. რ-ითაც ი-ს დომინიონის სტატუსი მიენიჭა [გრანდ მრეწველობით ყველაზე განვითარებული 6 საგრაფოსა ჩრდ.-აღმ-ში (იხ. ჩრდილოეთი ირლანდია)]. ბრიტანეთმა ი-ში შეინარჩუნა საშ. ბაზები, ინგლ. კაპიტალის პოზიციები ხელუხლებელი დარჩა. ინგლ.-ი-ის ხელშეკრულებამ მოსახლ. ფართო ფენების აღშფოთება გამოიწვია. დაიწყო სამოქალაქო ომი (1922-23), რ-იც ამჯერად კოლონიზატორებთან კომპრომისის მომხრე ბურჟუაზიის წინააღმდეგ იყო მიმართული. დიდი ბრიტ მხარდაჭერით მემაჩვენევი შინფინელების მთავრობამ სამოქალაქო ომში გამარჯვება მოიპოვა, ბურჟ.-დემოკრ რევოლუცია დაუმთავრებელი დარჩა. 1922-32 ხელი-სუფლების სათავეში იდგა უ. კოსგრევიის მთავრობა, რ-ის რეაქციულმა პოლიტიკამ უკიდურესობამდე გამწვავა ეროვნ. და კლასობრივი წინააღმდეგობანი 1932 იანვ არჩევნებში გაიმარჯვა ფიანა ფეილის (ბედისწერის ჯარისკაცები) პარტიამ (შეიქმნა 1926), რ-საც დე ვალერა მეთაურობდა ეს პარტია ეროვნ.-ბურჟ ინტერესებს გამოხატავდა პარტიის პლატფორმამ (ინგლისთან კოლონ კავშირის სრული გაწყვეტა, განვითარებული ეროვნ. ეკონომიკის შექმნა) მას მასების მხარდაჭერა მოუპოვა 1937 ახ. კონსტიტუცია ი-ს „ერევ სუვერენულ სახელმწიფოდ“ აცხადებდა (რ-იც ნომინალურად დიდი ბრიტანეთისაგან დამოუკიდებელი რჩებოდა). სახელმწიფოს მონაწილეობით ი-ში დიდი რაოდენობით აშენდა ახ საწარმოები; განმტკიცდა და გაფართოვდა ენერჯეტ. ბაზა, დახმარება გაუწიეს გადატაკების პირას მისულ წვრილ ფერმერებს. ეროვნ. ეკონ. გაძლიერებისათვის მიღებულმა ზომებმა, ეკონ. რეგულირების ცდებმა რეაქციული ძალების წინააღმდეგობა გამოიწვია. 1932-იდან 1938-მდე ი-სა და დიდ ბრიტანეთს შორის ე. წ. საბაჟო ომი მიმდინარეობდა. სოფ. მეურნ. ქრონიკულ სიძნელეებს განიცდიდა, გრძელდებოდა უმუშევრობა, ემიგრაცია. კუმანა-გელის ოპოზიციურმა პარტიამ შეიერთა „ცისფერპერანგიანთა“ ფაშისტური ორგანიზაცია, აგრეთვე მსხვილი ფერმერების ე. წ. ცენტრის პარტია (ორივე 1932 შეიქმნა) და 1933 რეორგანიზებულ იქნა ე. წ. ერთიანი ირლანდიის პარტია (შემდეგში შეეცვალა სახელწოდება - ირლანდიის გაერთიანებული პარტია - ფაინ გელი). 1933-34 „ცისფერპერანგიანთა“ ორგანიზაციამ სცადა ძალდატანებით დაემყარე-

ბინა ტოტალიტარული რეჟიმი. მაგრამ ი-ის დემოკრ. ძალთა ერთიანი მოქმედების შედეგად 1935 ირლ. ფაშისტურ დამარცხდა, რაშიც მნიშვნელოვანი როლი ითამაშა 1933 შექმნილმა ირლანდიის კომუნისტურმა პარტიამ. დე ვალერას მთავრობა დევნიდა მუშათა და სხვა დემოკრ. ორგანიზაციებს, ახშობდა გაფიცვებს. 1936-35 ი-ის მთავრობის პოზიცია ფაქტობრივად ხელს უწყობდა ფაშისტურ აგრესიას. მაგ ცნო ფრანკოს მთავრობა (ესპანეთში). II მსოფლიო ომის დასაწყისში ი-ის მთავრობამ ნეიტრალიტეტი გამოაცხადა. ირლ. ხალხის ხანგრძლივი ბრძოლის შედეგად 1945 ი. დამოუკიდებელ რესპუბლიკად გამოცხადდა, გამოვიდა ბრიტ. თანამეგობრობიდან. ქვეყანაში გაძლიერდა კაპიტალ ინდუსტრიალიზაციის პროცესი, იმატა მუშათა კლასის რაოდენობამ. სოფ. მეურნ. კი, რ-შიც ჩაბმულია მოსახლ. უმრავლესობა, დაბალ აგროტექ. დონეზე დარჩა 1959-იდან ი. ოლგის ეკონ. განვითარებამ ზუთწლიან პროგრამებს. დემოკრ. ძალთა დიდი წარმატება იყო 1959 ი-ის რესპუბლიკისა და ჩრდ. ირლანდიის პროტექტორატის გაერთიანება ერთიან ი-ის ტრედუნიონთა კონგრესში. 1970 ირლანდიი მუშათა პარტიისა და ჩრდ. ი-ის კომუნისტური პარტიის გამაერთიანებელ ყრილობაზე კვლავ შეიქმნა ი-ის ერთიანი კომუნისტური პარტია. ი. გაეროს წევრია 1958 იდან. 1963 ი-ის მთავრობამ ხელი მოაწერა ხელშეკრულებას სამ სფეროში ატომურ იარაღის გამოცდის აკრძალვის შესახებ 1968 - ხელშეკრულებას ბირთვული იარაღის გაუფრცხვლებლობის შესახებ, 1976-ვერობის უშიშროებისა და თანამშრომლობის კონფერენციის დასკვნით აქტს (ჰელსინკი). 1969-იდან ძალზე გამწვავდ მდგომარეობა ჩრდ. ირლანდიაში, სადაც ინგლ. მთავრობა პოლიციისა და არმიის ნაწილების ძალთა მეშვეობით მკაცრ რეპრესიებს ატარებს სამოქალაქო უფლებებში სათვის მებრძოლთა წინააღმდეგ და ყოველნაირად ცდილობს ბატონობის შენარჩუნებას ჩრდ. ირლანდიაში.

VI. პოლიტიკური პარტიები, პროფკავშირები და სხვა საზოგადოებრივი ორგანიზაციები

ფიანა ფეილი (Fianna Fail-ბედისწერის ჯარისკაცები), დაარსდა 1924 ფაინ გელი (Fine Gael-ირლანდიის გაერთიანებული პარტია), დაარსდა 1933. ირლანდიის ლეიბორისტული პარტია (Irish Labour Party), დაარსდა 1912. შინ ფეილი მუშათა პარტია (Sinn Fein the Workers' Party), დაარსდა 1901 ირლანდიის კომუნისტური პარტია (იკპ), დაარსდა 1933. ირლანდიის ტრედუნიონთა კონგრესი, დაარსდა 1959, აერთიანდა ი-ისა და ჩრდ. ირლანდიის 112 პროფკავშირს. ირლანდია-სსრ კავშირის საზოგადოება, დაარსდა 1949.

VII. ეკონომიკურ-გეოგრაფიული ნარკვევები

ეკონომიკის ზოგადი დახასიათება. ი-ს ეკონომიკა ხანგრძლივი დროის მანძილზე ვითარდებოდა ბრიტ. ბატონობის მიმართებით. პოლიტ. დამოუკიდებლობა მოპოვების შემდეგ ი. ჩამორჩენილი აგრ ქვეყნიდან აგრ.-ინდუსტრ. ქვეყნად გადაიქცა. მრეწვ. ვითარდება გაცილებით უფრო სწრაფი ტემპით, ვიდრე სოფ. მეურნ.

ბა. ზოგიერთ დარგში ბატონობენ მო-
თხ. გაერთიანებები, რ-ებიც მჭიდროდ
რიან დაკავშირებული უცხოეთის, უმთავ-
ესად ინგლ. კაპიტალთან. დიდია ამერ-
კა დას. ევრ. მონოპოლიათა გავლენაც.
მუშევართა რიცხვი შეადგენს ეკონომიკუ-
ად აქტ. მოსახლ. 9%-ს (1978).

სოფლის მეურნეობა იძლევა მთლიანი
როვნ. პროდუქტის დაახლ. 13%-ს. პრო-
დუქტის 50%-ზე მეტი საექსპორტოა. მიე-
ფი სას.-სამ. მიწის 40%-ზე და მსხვ.
ქ. საქონლის სულადობის 30%-ზე მეტი
ახვილ ფერმერ-მესაკონლეთა ხელშია.
ოფ. მეურნეობაში გამოყენებულია ქვეყ-
ნის ტერიტ. 70%-ზე მეტი. მიწის ფონ-
ის დაახლ. 50% უჭირავს სამედიცინო
ა მდებარეობს. სოფ. მეურნ. პროდუქცი-
ა ღირებულების უმეტეს ნაწილს მეცხო-
ველობა იძლევა. მსხვ რქ. საქონლის რა-
დენობით მოსახლ. 1 სულზე და ცოცხა-
ვი საქონლის ექსპორტით ი. პირველ ად-
აღსება ევროპაში, ხოლო ძროხისა და
პოს სორცის გატანით — ერთ-ერთ პირ-
ველ ადგილზე კაპიტალ. სამყაროში. 1978
-ში იყო (მლნ. სული): მსხვ. რქ. სა-
ხინელი — 6,1, ღორი — 1,1, ცხვარი — 2,4.
1978 დაამზადეს 4,7 მლნ. ტ რძე, 540 ათ.
ხორცი, 109 ათ. ტ კარაქი, 51 ათ. ტ
ქვილი. მეტყვანარობა უმთავრესად მეცხო-
ველობას ემსახურება. მოჰყავთ (ათ. ტ.
1978): ხორბალი — 300, შვრია — 100,
ჩი — 1400, შაქრის ჭარხალი — 1,4 მლნ.
კარტოფილი — 1,2 მლნ. ტ. იჭერენ
ვეზს (ორაგული, კალმახი, გველთვეზა,
შავი, ვირთვეზა, მკერელი).

მრეწველობა. მთავარი ენერჯეტ. რე-
რსია ტორფი. იღებენ ქვანახშირს, პო-
ლიმეტალებს, აგრეთვე პირიტს, ფოსფო-
იტებს, ბოქსიტებს.

1978 გამოიმუშავეს 10 მლრდ. კვტ.სთ
ელექტროენერჯია. ელექტროენერჯიის და-
ლ. 80%-ს იძლევა თესები, რ-ებიც უმ-
ავრესად ტორფზე მუშაობენ. ქ. უოტერ-
რდის მახლობლად აგებული თესი იმ-
ორტულ ნავთობზე მუშაობს. ვეგლაზე
იდი პესია არდნაკრაში მდ. შენონზე.
დამუშავებით მრეწველობაში მთლიანი
პროდუქტის ღირებულებითა და დასაქმე-
ვითა რაოდენობით გამოირჩევა კვების
მრეწველობა (ხორცის, რძის, თევზსაკონ-
სერვო, ერბო-კარაქის, საფქვავეი. შაქრის,
უდის, სპირტ-არაყის წარმოება). მნიშვ-
ლოვანი ადგილი უჭირავს ტყავის,
ფეიქრო, სამკერვალო დარგებს. არის
იმე მრეწვ. ცალკეული საწარმოებიც
(მ. მეტალურგიული). მანქანათმშ.
ბიდან განვითარებულია გემთმშენე-
ობა. გემოსაშენი და გემოსარემონტო
უკება დუბლინსა და კორკში. არის სას.-
მ. მანქანების, ავტო- და ტრაქტორსა-
წყობო, ჩარხთსაშენი ქ-ნები, საშენ მა-
ლაათა მრეწვ. საწარმოები (2 მლნ. ტ
მენტი, 1978). ვითარდება ელექტროტექნ.
მ., ნავთობგადამამუშ. მრეწვ., საყოფა-
ოვრებო ელექტრონულსაწყობისა და
ადიაპარატურის წარმოება.

ტრანსპორტი. ი-ის ტვირთბრუნვის დი-
ნაწილი მოდის საავტ. ტრანსპორტის
ავტ. გზების სიგრძეა 90 ათ. კმ, რკი-
ვზისა — 4 ათ. კმ (1978). 1978 სავა-
იო ფლოტის ტონაჟმა შეადგინა 212
თ. ბრუტო სარეგისტრო ტ. მთავარი ნავ-
დგურებია დუბლინი და კორკი. საერთაშ.
აშენელობის აეროპორტია დუბლინი.

საგარეო ეკონომიკური კავშირები. 1978
ის ექსპორტმა შეადგინა 2942 მლნ. ირლ.
რვანქა, იმპორტმა — 3698 მლნ. გააქვთ
აურსათო საქონელი, პოლიმეტალების
ღანი, ქიმი. პროდუქტია, საფეიქრო ნაწ-
მი; სამრეწვ. მოწყობილობა. შეაქვთ
თავრესად მანქანა-მოწყობილობანი, სა-
ქობი და სხვ. მთავარი სავაჭრო პარტნი-
რებია დიდი ბრიტანეთი და ევრ. ეკონ.
ერთიანებაში შემავალი სხვა ქვეყნები.
ლიტ.: Рабинович И. Е., Вели-
британия. Ирландия, М., 1966.

VIII. შეიარაღებული ძალები

ი-ის შეიარაღებული ძალები შედგება
სახმელეთო არმიის, სამხ.-საჰაერო და
სამხ.-საზღვ. ძალებისაგან. მთავარსარდა-
ლია პრეზიდენტი. არმია კომპლექტდება
მოხალისეების დაქირავებით. რეგულარული
შეიარაღებული ძალების რაოდენობა (1972)
დაახლ. 9,5 ათ. კაცი. სახმელეთო არმიის
შემადგენლობაშია 8,6 ათ. კაცი. შეიარაღე-
ბა ინგლ. წარმოებისაა. სამხ.-საჰაერო ძა-
ლები (დაახლ. 500 კაცი) შედის სახმელე-
თო არმიის შემადგენლობაში. სამხ. საზღვ.
ძალებში (დაახლ. 400 კაცი) 3 კორვეტია.

IX. სამედიცინო-სანიტარული მდგომარეო-
ბა და ჯანმრთელობის დაცვა

1969 შობადობა 1000 მცხოვრებზე 21,5
შეადგენდა, საერთო სიკვდილობა — 11,6;
ბავშვთა სიკვდილობა — 20,6 ყოველ 1000
ცოცხლადშობილზე. სიკვდილობის ძი-
რითადა მიზეზებია სისხლის მიმოქცევის
ორგანოთა დაავადებანი, ავთვისებიანი
სიმსივნეები, ცენტრ. ნერვული სისტემის,
სუნთქვის ორგანოთა დაავადებანი, ტუ-
ბერკულოზი, სიბერით გამოწვეული და-
ავადებანი და სხვ.

1966 ი-ში მუშაობდა 3 ათ. ექიმი (962
მცხოვრებზე 1 ექიმი), 0,6 ათ. კბილის
ექიმი, 1,7 ათ. ფარმაცევტი, 16,5 ათ. მედ-
და და ბებია ქალი. იყო 273 საავადმყოფო
38,5 ათ. საწოლით (1000 მცხოვრებზე
13,3 საწ.).

X. განათლება, სამეცნიერო და კულტუ-
რულ-საგანმანათლებლო დაწესებულებანი

ი-ში დაწყ. სკოლები სახელმწიფოა,
საშ. სკოლები — კერძო. სწავლება სავალ-
დებულოა 6—14 წლის ასაკის ბავშვებისა-
თვის. დამოუკიდებელი სკოლამდელი და-
წესებულებები არ არსებობს; 4—6 წლის
ასაკის ბავშვები დადიან დაწყ. სკოლასთან
არსებულ სკოლამდელ განყ-ბებში. ი-ის
მოსახლ. უმრავლესობა სოფლად ცხოვრობს,
სადაც ბევრია ერთკომპლექტანი (1 მას-
წავლებელი ასწავლის 4 კლასს)
და ორკომპლექტანი (2 მასწავლებელი
ასწავლის ორ-ორ კლასს) სკოლა. 1976
ი-ის 4 ათ-ზე მეტ დაწყ. სკოლაში სწავ-
ლობდა 500 ათ. მოსწავლე. 5—6-წლიანი
საშ. სკოლები თითქმის მხოლოდ ქალაქებ-
შია; შედგება ორი ციკლისაგან: ძირითა-
დის (3—4) დამთავრების შემდეგ იღებენ
ე. წ. საშუალოდ ატესტატს და შეუძლიათ
მესილა სპეციალიზებულ უმაღლესი ტი-
პის სასწავლებელში, უფროსი კურსის (2
წ.) დამთავრების შემდეგ კი ვალდებო-
ბით უმაღლესში შესვლის უფლება. საშ. სკო-
ლა ტრად. აკად. ხასიათისაა. დიდი ყუ-
რადღებ ექცევა ენებისა და მათ. შესწავ-
ლას. 1976 წ. 600-ზე მეტ საშ. სკოლაში
სწავლობდა 145 ათ-ზე მეტი მოსწავლე.
დაწყ. სკოლის მასწავლებლებს ამზადებს
პედ. კოლეჯები, საშ. სკოლის მასწავლებ-
ლებს — უნ-ტები, რ-თა დამთავრების შემ-
დეგ საჭიროა კიდევ 1-წლიანი სპეც. პედ.
მომზადება. უმაღლესი სასწავლებლებია:
დუბლინის უნ-ტი (ტრინიტი-კოლეჯი, 1591)
და ი-ის ეროვნ. უნ-ტი (1909). უმაღლეს
სასწავლებლებში სწავლება ფასიანია. 1976
სწავლობდა 18 ათ-ზე მეტი სტუდენტი.

სამეცნ. დაწესებულებებია: დუბლინის
სამეფო საზ-ბა (1731), ი-ის სამეფო აკა-
დემია (1786), სამეფო ზოლო. საზ-ბა
(1830), დუბლინის საუნევერსიტეტო ბი-
ოლ. ასოციაცია (1874), მედ. სამე-
ფო აკადემია (1882), ი-ის ასტრონ. საზ-
ბა (1937), ი-ის ქიმი. ინ-ტი (1950).

დიდი ბ-კებია: უნ-ტებისა, ეროვნ. ბ-კა
დუბლინში (1877; 500 ათ-ზე მეტი ტ.),
დუბლინის საჯარო ბ-კა (850 ათ-ზე მეტი ტ.).
დუბლინში არის ი-ის ეროვნ. მუზე-
უმი (1731), ი-ის ეროვნ. გალერეა (1864),
სამოქალაქო მუზეუმი (1953) და სხვ.

XI. ბეჭდვითი სიტყვა, რადიომაუწყებლო-
ბა, ტელევიზია

1978 ი-ში გამოდიოდა 70-ზე მეტი ჟურ-
ნალ-გაზეთი. მნიშვნელოვანი გაზეთებია:
ინგლ. ენაზე — „აირიშ პრესი“ („The
Irish Press“, 1931-იდან, ტირაჟი 95 ათ.
ც.), „სანდი პრესი“ („The Sunday Press“,
1949-იდან, ტირაჟი 430 ათ. ც.); „სანდი
ინდიპენდენტი“ („Sunday Independent“,
1905-იდან, ტირაჟი 323,8 ათ. ც.); ოფიც.
მთავრობის გამოცემა „აირის ფიგურული“
 („Iris Cifigiuil“, 1922-იდან, ირლ. ენაზე)
და სხვ. იკპ ორჯანოა ჟურნ. „აირიშ სო-
შელისტ რევიუ“ („Irish Socialist Revi-
ew“, 1969-იდან ინგლ. ენაზე). დუბლი-
ნშია საინფორმაციო სააგენტო „აირიშ
ფიჩერზ ეიჯენსი“ („The Irish Features
Agency“). რადიოგადამცემები მიმდინარეო-
ბს 1926-იდან, ტელეგადამცემები — 1961-იდან.
გადამცემები ირლ. და ინგლ. ენებზეა.

XII. ლიტერატურა

ირლ. ლიტ-რა იქმნება ირლ. და ინგლ.
ენებზე. ზემარსიტყვიერების ადრინდ. ნი-
მუშები განეკუთვნება ახ. წ. I ს., ხოლო
დამწერლობითი ლიტ-რა განვითარდა VI
ს-იდან. ამ პერიოდში ძირითადად იქმნე-
ბოდა რელიგ., სასოტო და სატირული
პოეზია. VIII ს-იდან შემორჩენილია ანთ-
ნიმური პოეტური ნაწარმოებები. IX ს-ში
წარმოიშვა პროზაული სავარსო ლიტ-რა,
რ-იც ალსტერის, ფენიანურ, მითოლ. და
ისტ. საგების ციკლებს მოიცავს. ამ დრო-
დანვე იწყება საკვების ჩაწერა-დამუშავება,
საფუძველი ეფრება ბარდების (იხ. ბარდი)
პოეზიას. XII ს. დაპყრობითმა ომებმა,
ინგლ. კოლონიზაციამ ეროვნ. კულტურის
განვითარება შეაფერხა. XVI—XVIII სს-ში
ირლ. ლიტ. ტენდენცია ძირეულად შეი-
ცვალა, მომძლავრდა პატრ. მოტივი. XVII
ს-ში შეერგბილი და გადაწერილი ძვ. ხელ-
ნაწერების საფუძველზე შეიქმნა მრავალ-
ტომიანი „ოთხი მაგისტრის მატინი“
(1632—36). ირლ. სალიტ. ენის ნიმუშადაა
„აირარბული ჯ. კიტინგის (1570—1646)
ირლანდიის ისტორიის“ ენა. XVIII ს-ში
ჩაკვდა ბარდების პოეზია. XVIII ს. ბო-
ლოს ანტიფოდ. და ეროვნ.-განმათ. ბრძო-
ლების აღმავლობას მოჰყვა პოეზიის აყ-
ვავება. ინგლ. პოლიტ. ბატონობის პერი-
ოდში გაბატონდა ინგლისურენოვანი ლიტ-
რა. XIX ს-ში დაიწყო ირლ. ფოლკლორის
ნიმუშების თარგმნა ინგლ. ენაზე. ამ პე-
რიოდის წამყვანი ლიტ. მიმდინარეობა
იყო რომანტიზმი, რ-საც რევ. სული შთა-
ბერა ეროვნ.-განმათ. მოძრაობამ; უბირა-
ტესობა მოიპოვა პატრ. ბალადის ფანრმა;
ამ დროის რომანტი. ლირიკის საუკეთესო
წარმომადგენელი იყო ტ. შური. პროზაი-
კოსებიდან აღსანიშნავია ჯ. გრიფინი
(1803—40), მ ეჯუორთი (1767—1849), უ.
კარლტონი (1794—1869) და სხვ. XIX ს.
დასასრ. დაიწყო კულტ. მოძრაობა „ირ-
ლანდიური აღორძინება“, რ-ის აქტ. მო-
ნაწილე იყო უ. ბ. იეიტსი. ირლ. ლიტ-რის
შემდგომ განვითარებას მძლავრი ბიძგი
მისცა 1916 აჯანყებამ. გამაფრდა პროტეს-
ტი დამპყრობელთა წინააღმდეგ. XX ს.
ი-ის სოც. და პოლიტ. სინამდვილე აი-
სახა მრავალი მწერლის შემოქმედებაში.
ინგლ. ლიტ-რაში მნიშვნელოვანი ადგილი
დაისაკუთრეს ირლ. მწერლებმა ბ. შოუზი,
შ. ო'კინი, ფ. ო'კონორმა და სხვ. 50—
60-იანი წწ. ლიტ-რის მთავარ პრობლემად
იქცა მწვავე პოლიტ. მოვლენები, მოქალა-
ქეობრივი უფლებებისათვის ბრძოლის სა-
კითხები. ეს პრობლემები აქტუალურია
დღევანდელ ირლ. ლიტ-რაშიც.

ლიტ. — Саруханян А. П., К
вопросу об англо-ирландских литератур-
ных связях XVIII—XIX вв., წგნ.: Из исто-
рии литературных связей XIX в., М., 1962;
Hyde D., A literary history of Ireland,
2 ed., L., 1967.



ირლანდია. ტორფის დამუ-
შავება.

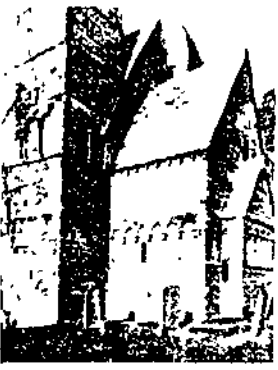

ირლანდია. კორმაკის კაპე-
ლა. კაშელი. აგურთხეს
1134 წ.



ირლანდია. წმ. იოანეს სი-
მბოლო დიშის სახარების
მინიატიურა. VII ს. ტრინ-
იტი-კოლეჯის ბიბლიოთე-
კა. დუბლინი.

XIII. არქიტექტურა და სახვითი ხელოვნება

ბრინჯაოს ხანას მიეკუთვნება დოლმენები, კრომლენები, ყორღანები, გეომ. ორნამენტით შემკული ბრინჯაოსა და ოქროს სამკაულები. რკინის ხანაში (ძვ. წ. V-IV სს.) კელტები ლითონის სამკაულებს ამკობდნენ რთული ხაზოვანი ორნამენტით. გაქრისტიანების შემდეგ (V-XII სს.) აშენებდნენ მონასტრებს (გლენდალონში, კელსში და სხვ.), მაღალ (40 მ-მდე) სადარაჯო კოშკებს. დეკორატიულად მდიდრული წნული ორნამენტით ამკობდნენ როგორც ქვის ჯვრებს, ისე ბრინჯაოს სამკაულებს, განსაკუთრებით კი წიგნის მინიატიურებს („კელსის სახარება“, დაახლ. 800, ტრინიტი-კოლეჯი, დუბლინი). XI-XII სს-ში აშენებდნენ კომპოზიციურად მარტივ, მაგრამ ქანდაკებებით მდიდრულად შემკულ რომანულ კაპელებს (ტაძარი კლონფერტში), ხოლო XII-XIV სს-ში - გოტიკურ ტაძრებს (სენტ-პეტრიკი დუბლინში). ინგლ. კოლონიზაციამ შეაფერხა ი-ის ხელოვნ. განვითარება. XVII ს.-XIX ს. დასაწყ. დუბლინში აშენებდნენ ინგლ. კლასიციზმის სტილის ადმ. შენობებს, სასახლეებს (არქიტ. უ. რობინსონი, უ. ჩეიმბერზი, ტ. კული, ჯ. გენდონი), ხოლო 1829-იდან ინგლ. ნეო-გოტიკის სტილის ეკლესიებს. XIX ს.-XX ს. დასაწყ. სანავსადგურო ქ-ებში იქმნება ეკლექტიკური ნაგებობებით განსაზღვრებული რ-ნები. XVIII ს. ირლ. მხატვრები - პორტრეტისტი ჩ. ჯერვასი, ნ. ჰოუნ უფროსი, პ. ჰამილტონი, პეიზაჟისტი ჯ. ბარეტტი, პირველი პანორამის შემქმნელი რ. ბარკერი მუშაობდნენ ძირითადად ინგლისში. 1840-იან წლებში ეროვნ. თვითგამორკვევისათვის ბრძოლაში სტიმული მისცა რეალიზმისაკენ სწრაფვას (ნ. ჰოუნ უმცროსი, უ. ოზბორნი). XX ს. დასაწყისში შეიქმნა ეროვნ.-რეალისტური სკოლა (ჯ. იიტსის, პ. ტიუოსის, ჯ. კიტინგის პორტრეტობი, ჯ. კრეივის, პ. ჰენრის პეიზაჟები). ი-ში გაშენდა ბევრი თანამედროვე არქიტ. კომპლექსი (არქიტ. მ. სკოტისა და ტ. კენედის ნამუშევრები დუბლინსა და გოლუეში), მაგრამ მაინც ჭარბობს ძვ. განაშენიანება და დაგეგმარება. რეალისტურ ფერწერასა (ნ. მაკკინესის, დ. ჰილის პეიზაჟები) და ქანდაკებასთან (ლ. კემპბელის, ა. ო'კონორის პორტრეტები) ერთად გავრცელებულია დეკორ. სტილიზაციისა (ლ. ლე ბროკი, ი. ჰოუნის ვიტრაჟები) და მოდერნიზმის სხვადასხვა სახეობა. ი-ის ტრად. ხალხ. საცხოვრებელია თვით გადახურული, უხეშად დამუშავებული ქვით ნაგები სახლები. ხალხ. ხელოვნ. სახეობა შალის ქსოვილების გამოყვანა, ფერადი ძაფებით ქარგვა, ხის ტურჭლისა და ნივთების გამოთლა, თივითა და ლერწმით წენა.

ლიტ.: Arnold B., A concise history of Irish art, L., [1969]; Henry F., Irish art during the Viking invasions (800 - 1020 A. D.), L., [1967].

XIV. მუსიკა

ირლ. ხალხ. მუსიკა ერთხანაია, თუმცა ძვ. საგებში დაცულია ცნობები საგუნდო სიმღერასა და მრავალხანა ნოზაზე. ძირითადი მუს. საკრავია არფა. ჯერ კიდევ XII ს-ში გაითქვეს სახელი

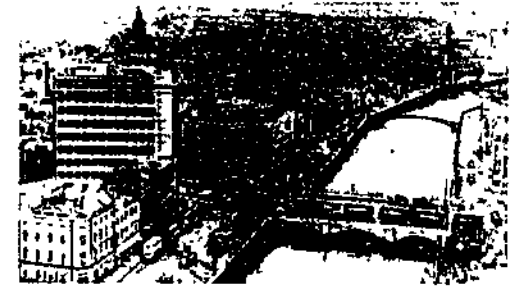

ირლანდია. ქალაქი დუბლინი.

ირლ. არფაზე დამკვრელებმა. არფის თანხლებით მღეროდნენ ბარდები, რ-თა შემოქმედებაშიც გამოხატულება ჰპოვა ირლ. ხალხის განმათ. ბრძოლაში ინგლ. დამპყრობლების წინააღმდეგ. მოგვიანებით, XVII-XVIII სს-ში, იქმნება რევ. სიმღერები. XVI ს-ში ქ-ების ეკლესიებში ორგანოს გაჩენასთან დაკავშირებით აღმოცენდა მრავალხანა საკულტო მუსიკა. ამ პერიოდში მოღვაწეობდნენ პირველი პროფ. კომპოზიტორები - რობ. დოლ ო'კატინი, ჯ. და პ. სკოტები, კეროლ ო'დეილი. მკაფიო, მრავალფეროვანი სიუჟეტის მქონე რომანტიკ.-ბალადური ხასიათის ირლ. სიმღერამ XVIII-XIX სს-ში დიდი პოპულარობა მოიპოვა ევროპაში (ბეტხოვენმა 1814-16 წლებში 62 ირლ. სიმღერა დაამუშავა). XIV ს-იდან ცნობილია ხალხ. ცეკვების - ჟიგას, რილის, პორნაპისის, სეტდანსის ირლ. ნაირსახეობანი, ხალხ. მელოდიების პირველი კრებული გამოსცა ე. ბანტინგმა (1796). XVIII-XIX სს. ცნობილი მუსიკოსები არიან: მ. ბალფი, ჩ. სტენფორდი, ჯ. ფილდი (1802-იდან ცხოვრობდა რუსეთში).

მუს. განათლების საქმეს ემსახურება ირლ. მუსიკის აკადემია (კონსერვატორია), რ-იც დაარსდა დუბლინში (1856). მუს. ცენტრებია: დუბლინი, კორკი. აქ თავმოყრილია სიმფ. ორკესტრები, საგუნდო გაერთიანებები, მუს. საზ-ბანი. 1963 დუბლინში შეიქმნა ი-ის ეროვნ. საოპერო დასი.

XV. დრამატული თეატრი

ი-ის ეროვნ. თეატრის ესთეტიკ. პრინციპების ჩამოყალიბებაზე დიდი გავლენა იქონია ჯერ კიდევ წარმართული პერიოდში შექმნილმა ზეპირი პოეზიის ხელოვნებამ, პოეტ-მოქმელთა დეკლამაციურმა ოსტატობამ. XVI ს-ში დუბლინში ინგლ. გილდიები დგამენ მისტერიებს. XVII ს-იდან ინგლ. დიდებულთათვის იქმნება თეატრები. ინგლ. კოლონიზატორები აფერხებენ ეროვნ. ხელოვნ. განვითარებას. XIX ს. დასასრ. დაიწყო მოძრაობა ეროვნ. კულტურის განვითარებისათვის. ამ მოძრაობის წარმატებაში მნიშვნელოვანი როლი ითამაშა გელის ლიგამ. დუბლინში უ. იიტსმა, და ა. გრეგორიმ შექმნეს ირლ. ლიტ. თეატრი (1899-1901), რ-ის ბაზაზე დუბლინში ჩამოყალიბდა მუდმივი ე. წ. სააბატოს თეატრი. 1922 შეიქმნა დრამ. კავშირი. 1929 ე. ჰილტონმა და მ. მაკლიამ ირმა დუბლინში საფუძველი ჩაუყარეს თანამედროვე ნოვატორულ თეატრს. 1929-31 გოლუეში მუშაობდა გელის თეატრი. 1939-იდან სააბატოს თეატრიც დგამს წარმოდგენებს გელურ ენაზე. ი-ის თეატრს თავისებური ეროვნ. რეპერტუარი შეუქმნეს უ. იიტსმა, ა. გრეგორიმ, რასელმა (ფსევდ. „ა. ე.“), პ. კოლუმმა, ჯ. მ. სინგმა.

ლიტ.: Гвоздев А. А., Ирландский театр, «Искусство и жизнь», 1940, № 6; Malone A., The Irish drama, [L., 1965].

ირლანდიელი, ერი, ირლანდიის მკვიდრი მოსახლეობა. რაოდ. ირლანდიის რესპუბლიკაში 3,03 მლნ. კაცზე მეტი (1973, შეფასება), დიდ ბრიტანეთში 1,3 მლნ. კაცი (1971). ცხოვრობენ აგრეთვე აშშ-ში (2 მლნ-მდე კაცი), კანადაში (160 ათ-ზე მეტი), ავსტრალიასა და ოკეანეთში (60 ათ-ზე მეტი). ი-ის უმრავლესობა ლაპარაკობს ინგლ. ენაზე, ხოლო ირლ. რესპ. მოსახლ. 1/4 და იმიგრანტთა ნაწილი ირლანდიურზე. უმეტესობა კათოლიკეა. X-XII სს-ში ჩამოყალიბებული ირლ. ეროვნების საფუძველს შეადგენენ კელტურენოვანი ტომები - გ ე ლ ე ბ ი, რ-ებიც ძვ. წ. IV ს-ში გადმოსახლდნენ შოტლანდიიდან. თუმცა ი-ის უმრავლესობა იძულებული იყო ინგლ. ენაზე გადასულიყო, მაინც შეძლო ეთნ. თვითშეგნების შენარჩუნება. XIX ს. 90-იან წლებში დაიწყო ბრძოლა ირლ. ენისა და კულტურის აღსადგენად.

1921, ირლანდიის თავისუფალი სახელმწიფოს შექმნის შემდეგ, ირლ. ქა ინგლი სურთან ერთად ოფიც. ენად აღიარეს.

ლიტ.: Энгельс Ф., Двевня Ирландия, წგნ.: Архив Маркса и Энгельса т. 10, Л., 1948; Народы зарубежной Европы, т. 2, М., 1965.

ირლანდიის ზღვა, ატლანტის ოკეანი განაპირა ზღვა კ. დიდ ბრიტანეთსა (აღმ. და კ. ირლანდიას (დას.) შორის. ოკეანეს უკავშირდება ჩრდილოეთისა (ჩრდ. და წმ. ვიორგის (სამხრ.) სრუტეებით. მდებარეობს კონტინენტურ მეჩქრზე, სიღრმეები 272 მ-მდე. ი. ზ-ის დიდი უნძულეები მენი და ანგლსი. ნაპირები დააწვევრებულია. ზამთრობით ხშირია შტორმი. ჰერის ტემპ-რა ზამთარში დაახლ. 5°C, ზაფხულში 15°C; წყლის ტემპ-რა 5-9°C-იდან (თებ.) 13-16°C-მდე (აგვ.). მარილიანობა 32-იდან 34,8‰-მდე. მოქცევა ნახევარდღეობურია, სიმაღლე 1,2-იდან 6 მ-მდე. თევზჭერა. დიდი ნავსადგურებია ლივერპული (დიდი ბრიტანეთი) და დუბლინი (ირლანდია).

ირლანდიის კომუნისტური პარტია (იპპ; The Communist Party of Ireland) დაარსდა 1933 დუბლინში, როგორც ერთ-ანი საერთო ირლანდიური ორგანიზაციის აერთიანებდა ჩრდ. და სამხრ. ირლანდიის კომუნისტებს. მალევე შევიდა კომინტერნის შემადგენლობაში. თავდაპირველად ხელმძღვანელობდა დამფუძნებელი ყრულობის მიერ მიღებული მანაფესტით: „ირლანდიის გზა თავისუფლებისაკენ“. 1940 შეწყდა იკპ-ის მოღვაწეობა სამხრ. ირლანდიაში, ხოლო ჩრდ. ირლ. პარტი ორგანიზაციებს ეწეოდა ჩრდ. ირლ. კომუნისტური პარტია (ჩიკპ). სამხრეთში კი პარტია აღდგა მხოლოდ 1948 ირლ. მუშ. თა ლიგის სახელწოდებით [1962-იდან ირლ. მუშათა პარტია (იპპ)]. ამრიგად 1948-იდან ირლანდიაში ორი კომუნისტური, მარქსისტულ-ლენინური პარტია არსობდა. ისინი ცალ-ცალკე იწვევდნენ ყრულობებს (კონფერენციებს), ჰქონდათ საერთო ბეჭდვითი ორგანოები, დამოუკიდებლად მონაწილეობდნენ საერთაშ. კომუნისტურ მოძრაობაში. მიუხედავად ამისა, ჩრ. და იპპ ითვისაწინებდნენ მათ წინაშე დასაზღ. ამოცანებს და ურთიერთშორის უყარებდნენ საქმიან კონტაქტს, განსაკუთრებით მნიშვნელოვან საკითხებზე იღებდნ. ერთობლივ გადაწყვეტილებებს. ჩიკპ-ისა და იპპ-ის დღევანდელი აქტიურად მონაწილეობდნენ კომუნისტური და მუშათა პარტიების საერთაშ. თათბირების მუშაობაში (1960, 1969, მოსკოვი). 1968-70 ჩრ. ირლანდიაში სამოქალაქო უფლებებისთვის ბრძოლის დიდი აღმავლობის პიკებში ჩიკპ-მა და იპპ-მა მიიღეს გადაწყვეტილება პარლ. ერთიანი მარქსისტულ-ლენინური პარტიის შექმნის შესახებ (იპპ 1970 წ. 1 მარტის საგანგებო კონფერენციისა და 13-14 მარტის ჩიკპ-ის XIV კონფერენციის რეზოლუციები). 1970 წ. 15 მარტს ბელფასტში შედგა ჩიკპ-ისა და იპპ-ის განგებო გამაერთიანებელი ყრულობა რ-იც ოფიციალურად დააფიცა ერთიანი კომუნისტური პარტიის შექმნა. მანიფესტი იკპ-ის მოღვაწეობის საბილოთ მიზნ. გამოცხადებულია „ახალი, ანუ თავისუფალი, გაერთიანებული, სოციალისტური ირლანდიის შექმნა“.

იკპ აგებულია დემოკრ. ცენტრალიზმ პრინციპებზე, იყოფა ორ-ჩრდილოეთის (აერთიანებს ჩრდ. ირლ. 6 საგრაფოს მუნიციპალებს) და სამხრეთის (აერთიანებს ირლ. რესპ. 26 საგრაფოს კომუნისტურ ორგანიზაციად. თითოეული მათგანი ევეს საკუთარ ყრულობას (2 წელიწად ერთხელ), ირჩევს აღმასკოსს. იკპ-ის უმაღლესი ორგანოა ყრულობა, რ-საც 3 წელ წადში ერთხელ მაინც იწვევენ. იკპ-ის ცენტრალიზმის თავ-რეა ე. ბარი, ჯ. მდივანი-მ. ო'რიორდანი. გ. კილურთა

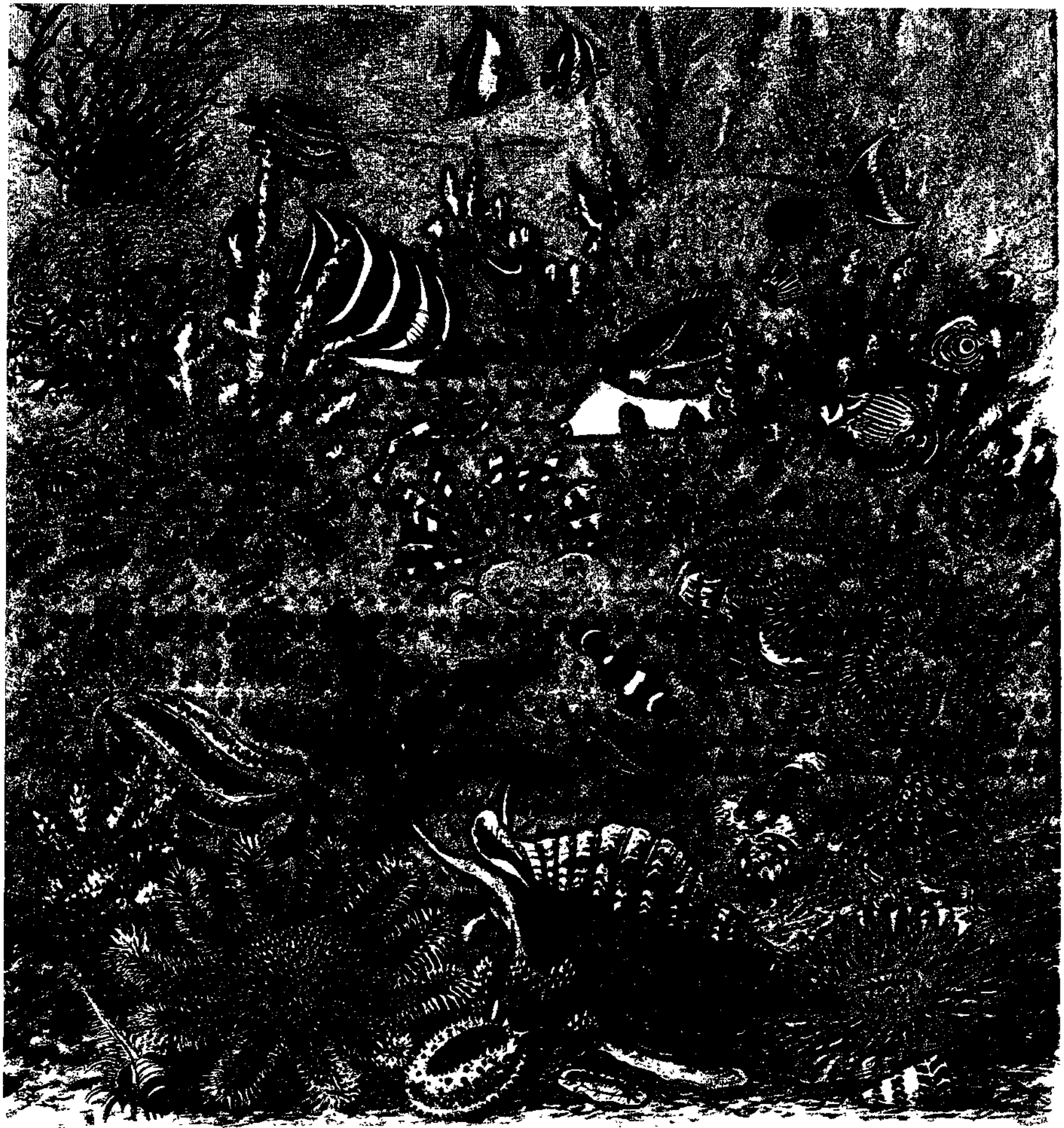

სტ. ინდო-პაციფიკური ოლქი. 1. პორიტესი; 2. გორგონისებრი მარჯანი; 3. პეპელთევზა; 4. რქოსანი ზანკლი; 5. ალმისანი ჯაგარკბილა პენიოქუსი; 6. თევზმარტორქა; 7. მადრეპორიანი მარჯანი; 8. გორგონისებრი მარჯანი; 9. დატოტვილი მარჯანი აკროპორა; 10. პიგოპლიტი; 11. პეპელთევზა; 12. რინეკანტი; 13. თევზქირურგი; 14. დატოტვილი მარჯანი აკროპორა; 15. ნიკობარული პოლოკანთი; 16. პეპელთევზა; 17. ლობოფელია; 18. ზღვის ვარსკვლავა ლინკია; 19. ლორტავა სტენოპუსი; 20. ზღვის ზღარბი პეტეროცენტროტუსი; 21. დატოტვილი მარჯანი აკროპორა; 22. წყალმცენარე გალიმედა; 23. პოლოთურია; 24. ჭია სერპულა; 25. ზღვის ვარსკვლავა ორეასტერი; 26. ამფიპრიონი; 27. ქრომისი; 28. ტრიდაქნა; 29. ზღვის ზღარბი დიადემა; 30. კიბო-განდევილი დარდანუსი; 31. ცხრაფეხა ატერგატესი; 32. რვაფეხა; 33. ოფიურა; 34. მურექსი; 35. ზღვის ვარსკვლავა აკანთასტერი; 36. კაური; 37. ტრიტონის რქა; 38. ელიზია; 39. ფუნგია; 40. მოლუსკი კონუსი.



სტ. კაქტუსებისებრი. 1. კუპერის აილოსტერა (*Aylostera kupperiana*); 2. ეჩინოცერუსი (*Echinocereus pulchellus*); 3. რიტერის აცტეკოემა (*Aztekium ritteri*); 4. გიმნოკალიციუმი (*Gymnocalycium denudatum*); 5. აპოროკაქტუსი (*Aporocactus flagelliformis*); 6. დოლიქოტელე (*Dolichotele longimamma*); 7. მარსონერის რებუტია (*Rebutia marsoneri*); 8. ბაუმანის კლეისტოკაქტუსი (*Cleistocactus baumanii*); 9. მამილარია (*Mammillaria centricircha*); 10. ოპუნტია (*Opuntia microdasys*); 11. ზიგოკაქტუსი, ეპიფილუმი (*Zygocactus truncatus*, *Epiphyllum truncatum*); 12. ლეუხტენბერგია (*Leuchtenbergia principis*).

ქალაქის სოციალისტური რესპუბლიკური პარტია (ისრა), პირველი სარქისტული ორგანიზაცია ირლანდიაში. წინამძღოლნი არიან ითამაშა ირლანდიაში მარქსიზმის პროპაგანდასა და პროლეტ. მოძრაობის ფორმირებაში. დაარსდა 1906 წ. 29 მაისს მოწინავე მუშებისა და ინტელიგენციის ჯგუფმა ჯ. კონოლის ხელაწილობით. მიზნად ისახავდა ირლანდიაში სოციალ. რესპუბლიკის შექმნას, თვით უახლოეს მთავარ ამოცანად — არმოლას ეროვნ. დამოუკიდებლობისათვის, საყოველთაო-საარჩევნო უფლების და სხვათა საშუალო დღის მოპოვებისათვის. ისრა მხარს უჭერდა ეროვნ. მოძრაობის კავშირს პროტ. ძალებთან. კონოლის აშშ-ში წასვლის შემდეგ (1903, დაბრუნდა 1910) ისრა-ის მოღვაწეობა პეყდა.

ირლანდიური ენა, კელტური ჯგუფის ენა. რიც გავრცელებულია ირლანდიის რესპუბლიკაში (1921-იდან ოფიც. ენა) და ჩრდ. ირლანდიაში, აგრეთვე მრავალრიცხოვან ემიგრანტებს შორის. ირლანდიის რესპუბლიკაში ი. ე-ზე ლაპარაკობს დაახლ. 0,6 მლნ. კაცი (1971, შეფასება). ენის ისტორიაში გამოყოფენ ძვ. (VII-X სს.), საშ. (X-XIV სს.) და ახ. (XV-იდან) პერიოდებს. ი. ე. განიცდიდა ლათ. V ს., ლექსიკაში) და ინგლ. (XV ს-იდან) ენების ძლიერ გავლენას. უძველესი წერილობითი ძეგლები შესრულებულია ე. ოგამური ანბანით (IV-V სს.). VII-იდან იყენებს ლათ. ანბანს.

ირლანდიური საგაბი, ძვ. კელტური ეპიკური ნაწარმოებები. საფუძვლად ედევს ისტ. მოვლენები და მითოლ. სიუჟეტები. უძველესი ი. ს. უნდა შექმნილიყო ს. წ. I საუკუნეში. სხვა ვერ. ეპოსებისაგან განსხვავებით, ი. ს. პროზაულია; ჩართული სტექსები გადამწერთა მიერ მოგვიანებით უნდა იყოს შეტანილი. ი. ს. რამდენიმე საუკუნის მანძილზე უბარი ტრადიციით ვრცელდებოდა. პირველი ჩანაწერები VIII-IX სს-სა; XII ს-ში დაწყო საგების სისტემ. შეტოვება. ჩვენამდე მოღწეულია „წიქარა-პროზის წიგნი“ (XII ს. დასაწყ. ეროვნ. ეპოსად აღიარებული ადრინდ. ვერსია „ხარის გამოქვას ვუალნგედან“). XII ს. დადგენილი დასიფიკაციის მიხედვით, არსებობს ი. ს-ის 5 ჯგუფი: მითოლ., პერიოდული, საფო. ფენიანური და რომანტიკული. პირველი 3 ჯგუფი განეკუთვნება ძვ. პერიოდს III-IV სს.), ბოლო ორი კი უმეტესად ზე საუკუნეებს. ი. ს. ძირითადად მცირე ოცულობის ნაწარმოებებია. წამყვანი თემათა საქონლის გატაცება, მკვანკლობა, რძოლა, გამარჯვება, აგრეთვე მიჯნულობა. საგების რაოდენობა ძალზე დივი; X ს. ერთ-ერთ ტექსტში აღნიშნულია 161 საგის სახელწ.; სხვაგან — 278-დე. შემორჩენილია აგრეთვე ულადის იკლის 100-მდე ნიმუში, რ-თა მთავარი მირი კუბულინი ვარგადაა ცნობილი ირლ. ლიტ-რაში. ი. ს. მრავალი ირლ. მწერლის თაგონების წყარო გახდა.

ლიტ.: Ирландские легенды и сказки, М., 1960; Ирландские саги, М.—Л., 1961; Jarney J., Studies in Irish literature and history, Dublin, 1955.

ირმისპარა (*Hericium coralloides*), აჭმელი სოკო ზღარბასოკოების ოჯახისა. ისი თეთრი ან მოყვითალო ნაყოფსხეული ატოტვილია და აწეწილ ბაწრის გორალს წააგავს, მოფენილია გრძელი, ჯერ იყერი, შემდეგ მოყვითალო-ვარდისფერი ეკლებით. რბილობი თეთრია და მთარო გემო აქვს. იზრდება ზაფხულში და ემოდგომაზე გამზარ და დამალ ხეებზე, ხნსაკუთრებით წიფელზე. საჭმელად ვარისია შედლი. ი. ნახუცრიშვილი.

ირმისპარნი (*Cervidae*), მცონელი მუქმწორების ოჯახის წყვილჩლიქოსნების რიგისა. მთზრდილი ცხოველებია, ქვთ გრძელი, წვრილი და ძლიერი ფეხები, მოკლე კუდი, დიდი და მოძრავი გუ-

რები. ხარირმებს (გარდა წყლის ირმისა და მუშკისა) რქები აქვთ, ზოგჯერ ფურიტ რქიანია (ჩრდ. ირემი). რქებს ყოველწლიურად იცვლიან. ი-თა 17 გვარში გავრთიანებულია 40-მდე სახეობა. გავრცელებული არიან ევროპაში, აზიაში, ჩრდ. აფრიკაში, ჩრდ. და სამხრ. ამერიკაში. სსრკ-ში 6 სახეობა გვხვდება (კეთილშობილი ირემი, ხალხიანი ირემი, ირემალაი, ლოსი, ჩრდილოეთის ირემი, შველი), საქართველოში — 2 (კეთილშობილი ირემი და შველი). ბინადრობენ ტყეებში, ტყე-ტუნდრასა და ტუნდრაში, გვხვდებიან მთებშიც. ქმნიან მცირერიცხოვან ჯოგებს (ჩრდ. ირემების ჯოგი მრავალი ათასი სულისაგან შედგება). იკვებებიან ფოთლებით, ყლორტებით, ბალახით, ხავსით, ნეკერით და სხვ. „მევირალობა“ ზაფხულის ბოლოს ან შემოდგომაზე იწყება. იკვებენ 1-2 ნუკრს. 1,5 წლისა სქესობრივად უკვე მომწიფებულია. ი-ს განეკუთვნება 5 ქვეოჯახი: მუნჯაკები, წყლის ირმები, ნამდვილი ირმები, ამერიკული ირმები და მუშკები. სარეწაო და სანადირო ცხოველებია (იყენებენ ხორცს, ტყავს, რქას), მაგრამ მათი რიცხვის მკვეთრად შემცირების გამო ზოგიერთ სახეობაზე ნადირობა ჩაწილობრივ ან სრულად აკრძალულია. ჩრდ. ირემი მოშინაურებულია. რ. ავალანი.

ირმის მლიერი, ი რ მ ი ს ხ ა ვ ს ი, ი ა გ ე ლ ი, ბუქისებრი ლიქენები კლადონიას გვარისა. *Cladonia rangiferina* (ზოგჯერ მხოლოდ ამ სახეობას ეძახიან ი. მ-ს), *Cl. alpestris*, *Cl. sylvatica* და სხვ. გავრცელებულია დიდ ფართობებზე ტუნდრისა და ტყის ზონებში. ჩრდ. ირმის საუკეთესო საკვებია ზამთარში.

ირმისმხალა (*Serratula*), მრავალწლოვან ბალახოვან მცენარეთა გვარი რთულყვავილოვანთა ოჯახისა. აქვს მარტოვლი ან საერთო ფარისებრ, იშვიათად, საგველა ყვავილედებად თავმოყრილი მრავალყვავილიანი კალათა ყვავილედები. 70-მდე სახეობა გავრცელებულია ევრაზიასა და ჩრდ. აფრიკაში. სსრკ-ში, კერძოდ, შუა აზიასა და კავკასიაში, 35-მდე სახეობა გვხვდება, აქედან საქართველოში — 4. საქართველოში იზრდება მშრალ ფერდობებზე, ტყეებსა და ტყისპირებზე მთის ზედა სარტყლამდე. ი-ს ზოგი სახეობა საღებავი და თაფლოვანი-მცენარეა.

ირმის ნახტომი, ცის თაღზე გადაჭიმული თეთრი მბრწყინავი ზოლი, შედგება ჩვენს გალაქტიკაში შემავალი აურაცხელი ვარსკვლავისაგან, რ-ებიც დიდი სიშორის გამო ერთმანეთთან ძლიერ ახლოს მოჩანან. ი. ნ-ის ზოლის შუა ხაზი გალაქტიკის სიბრტყეშია, რ-ის უშუალო სიახლოვესაა გალაქტიკის შემადგენელ ვარსკვლავთა უმრავლესობა, ი. ნ-ის სინთონი მებია ქართ. სახელწოდებანი „ხარის ნავალი“, „იერუსალიმის გზა“, „დათვისფენა“, „ცის-იკანკლედი“, „დევის ნამუხლარი“.

ირმის რძა (*Lagerstroemia indica*), დეკორატიული მცენარე ცოცხმაგარასებრთა ოჯახისა. ფოთლომცვივანი ბუჩქი ან დაბალი ხეა. აქვს ქოლგისებრი ვარჯი; ღია მწვანე, პრიალა, ელიფსური ან წაგრძელებული-უკუკვერცხისებრი ფოთოლი; ვარდისფერი, წითელი ან მწვანული რთული ყვავილი. მცენარე ნელა იზრდება, ყინვაგამძლეა, ყველანაირ ნიადაგს ეგუება, მაგრამ კარგად ხარობს შავი ზღვის სანაპირო სუბტროპ. ზონაში ეწერ ნიადაგებზე, ყვავილობს ზაფხულის პერიოდში. მრავალდება თესლითა და კალმით. გავრცელებულია ჩინეთში, ინდოეთსა და იაპონიაში; სსრკ-ში — ყირიმის სამხრ. სანაპიროზე, აზერბაიჯანში, შუა აზიის სამხრ. რ-ნებში, საქართველოში. კულტურაში არსებობს მისი სხვადასხვა დეკორატიული ფორმა. ჯ. გიორგბერიძე.

ირმის ტბა, რ ე ი ნ დ ი რ-ლ ე ი კ ი (*Reindeer Lake*), მყინვარული წარმოშობის ტბა ლაფრენტის მაღლობის ცენტრ.

ნაწილში, კანადაში. მდებარეობს 350 მ სიმაღლეზე. ფართ. 6,3 ათ. კმ², სიღრმე 60 მ-მდე. მდ. ჩერჩილით დაკავშირებულია ჰუდსონის ყურესთან.

ირმისტარა (*Hydnum repandum*), საჭმელი სოკო ზღარბასოკოების ოჯახისა. აქვს კარგად განვითარებული ქუდი და ფეხი. ქუდის დიამეტრი 12 სმ აღწევს, ფორმით ზშირად არასწორია, ფერად მოყვითალოა, ზოგჯერ თეთრი ან მოვარდისფრო-ხორციისფერი; ქვედა მხარეს ფენისკენ მიმართული მყიფე, ვარდისფერი გელები აქვს. ფეხი ცილინდრულია, მოკლე, ექსცენტრული, თეთრი ან მოყვითალო, ძირში ღია ყანგისფერი. იზრდება წიწვოვან და ფოთლოვან ტყეებში ზაფხულში და შემოდგომაზე. ი. ნახუცრიშვილი.

ირმის ხაზნი, ირმის მღვირის უმართებულო, თუმცა საკმაოდ გავრცელებული სახელწოდება. **ირმოლოგიონი**, ჰიმნოგრაფიული კრებულები, რ-შიც თავმოყრილია მ ხმის გალობათა ძლისპირები ანუ ირმოსები (იხ. ძლისპირი). ბერძნ. ი-გან განსხვავებით, ქართ. ი-ში გალობათა ძლისპირებთან ერთად შესულია მათი შესაბამისი „ღმრთისმშობლისას“ ტროპარები. სწორედ ამიტომ ი-ის ქართ. შესატყვისია „ძლისპირნი და ღმრთისმშობლისანი“.

გამოც.: ძლისპირნი და ღმრთისმშობლისანი, ვ. მეტრეველის გამოც., თბ., 1971.

ირვულასპარი (*Tragulidae*), ძუძუმწოვრების ოჯახი წყვილჩლიქოსანთა რიგისა. სხვა მცოხნელებისაგან განსხვავებით, კუჭში წიგნარა არ გააჩნიათ. მათი სხეულის სიგრძე 45-100 სმ აღწევს, მასა 2-15 კგ. რქები არა აქვთ. ცნობილია ი-თა 2 გვარი: აფრიკული ირმულა (*Hyemoschus*) ერთი სახეობით და აზიური ირმულა ანუ კანჩილი (*Tragulus*). გავრცელებული არიან ტროპ. აფრიკის, სამხრ. და სამხრ.-აღმ. აზიის, დიდი ზონდის კ-ების ტენიან ტყეებში. იკვებებიან მცენარეულობით. ზოგჯერ მწერებსაც ჭამენ.

ირნერიუსი (*Irnerius*) (დაახლ. 1055-60 - 1130), იურისტ გლოსატორების ბოლონიური სკოლის დამფუძნებელი. დიდი შრომა გასწია *იუსტიანიუს კოდეფიკაციის ტექსტის განმარტებაზე*. შეადგინა იურიდ. კანონების (სავარჯიშოების) კრებ. სტუდენტთათვის, აგრეთვე რომის სამართ. სისტემური სახელმძღვანელო.

იროიკოშიპარი პოემა, ბურლესკის ერთ-ერთი სახეობა, რ-შიც მაღალფარდოვანად არის აღწერილი უმნიშვნელო და უბამსი ამბები, მდაბიო გმირები კი მაღალი სტილით მეტყველებენ. თვალსაჩინო შეუსაბამობა შინაარსსა და მის გამომხატველ ფორმას შორის დიდ კომ. ეფექტს ქმნის. ი. პ. გავრცელებული იყო დას. ევროპასა (XVI ს-იდან) და რუსეთში (XVIII ს-იდან). მათ განეკუთვნება ნ. ბუალოს „საწიგნე“ (1683), ი. მაიკოვის „ლომბერის მთამაზე“ (1763). ტერმ. „ი. პ.“ გავრცელებულია მეტწილად რუს. ლიტ-რაში. **იროკოზები**, თანამედროვე აშშ-ის ჩრდ.-აღმ-ში მცხოვრებ ინდიელ ტომთა ჯგუფი. მისდევდნენ მიწათმოქმედებას და ნადირობას, XVI ს-იდან — ბეწვეულით ვაჭრობასაც. დაახლ. 1570 შეიქმნა იროკოზ ტომთა კავშირი (მოპაკები, ონიდა, ონონდაგა, კაიუგა, სენეგა, ტუსკარორა), რ-მაც XVII-XVIII სს-ში დიდი როლი ითამაშა ჩრდ. ამერიკაში ვერ. სახელმწიფოთა ბატონობისათვის წარმოებულ კოლონ. ომებში. ამ დროისათვის ი-ის ტომთა კავშირი წარმოადგენდა ს ა მ ხ ე დ რ თ დ ე მ თ კ რ ა ტ ი ა ს. XVIII ს. ბოლოს ი-ის კავშირი აშშ-ის ჯარებმა გაანადგურა, მათი მიწები კოლონიზატორებმა მისსკუთრეს, ხალხი კი კანადისა და აშშ-ის რეზერვაციებში გადაასახლეს. 1960 აშშ-ში ცხოვრობდა 35 ათასამდე, ხოლო კანადაში 15 ათასამდე იროკოზი. ენა — იროკო-



ირმისტარა.



ირმისებრნი: 1—ჩრდილოეთის ირემი; 2—ამერიკული შავკუდა ირემი; 3—ლოსი; 4 — მუნჯაკი; 5 — წყლის ირემი; 6—შველი; 7—ირემალაი.



ა. ისაკიანი.

ისაკიანთა დინასტია

ლევონ III	717/741
კონსტანტინე V	741/775
ლევონ IV	775/780
კონსტანტინე VI	780/797
ირინე (ლევონ IV-ის ცოლი)	797/802



ლ. ისაკიძე.

ზული, განეკუთვნება ჰოკა-სიუ ენების ოჯახს. თანამედროვე მის უმრავლესობა დასაქმებულია სოფ. მეურნეობაში, ნაწილი მრეწველობაში. უმრავლესობა ქრისტიანია, თუმცა ფაქტობრივად მათი მნიშვნელოვანი ნაწილი ბუნების ძალთა სინკრეტული კულტის მიმდევარია.

ლიტ.: ვ. ვ. ლ. ს. ფ., ოჯახის, კერძო საკუთრების და სახელმწიფოს წარმოშობა, თბ., 1978; Морган Л. Г., Древнее общество..., пер. с англ., 2 изд., М., 1935.

ირაკაზული ანანი, ჩრდ. ამერიკელი ინდიელთა ახლომონათესავე ენების ჯგუფი. გავრცელებულია აშშ-ის სამხრ.-აღმ. ნაწილსა და კანადის მეზობელ რ-ნებში. ი. მ-ში შედის იროკეზული, ერი, თნეიდა, გურონი, ტუსკარორა, მოპავეკი, ჩეროკი და სხვ. ამ ჯგუფის ენათა ფონეტიკ. სისტემა მდიდარია ფონოლოგიით. სახელური მორფოლოგია ღარიბია, ზმნური — მდიდარი. ზმნა პოლისინთეზურია. XIX ს-ში ჩეროკი ენაზე შეიქმნა სილაბური დამწერლობა.

ირონია (ბერძნ. εἰρωνεία, სიტყვასიტყვით — მოჩვენებითობა) სტილი სტილია, ფარული დაცინვა, როცა დადებითი შინაარსის შემცველი სიტყვა ან გამოხატვაში კონტრასტში საპირისპირო მნიშვნელობას იძენს. მაგ., „ასეთი ფაქიზი ქეჩა და ხალხი ეშალა ზედა, რომ როცა კნენია ადგებოდა, ყოველ მის ბრწყინვალეებს ბრწყინვალე ფეხის ბრწყინვალე გადადგამაზე ისე ღამაზად აბოლდებოდა ხოლმე, რომ კაცი ყურებით ვერ გაძღებოდა“ (ი. ჭავჭავაძე). ი-ს, ჩვეულებრივ, ტროპად მიიჩნევენ, ზოგჯერ კი სტილისტიკურ ფიგურას აკუთვნებენ. ი. იუმორის, გროტესკის, სატირის უმნიშვნელოვანესი კომპონენტია. როცა ი. მწარე, ბოროტ დაცინვად იქცევა, მას სარკაზმს უწოდებენ.

ირაქანი, ქალაქი (1956-იდან) უკრ. სსრ კიევის ოლქში, მდ. ირპენის (დნებრის შენაკადი) ნაპირზე, კიევიდან დას-ით 27 კმ. რკინიგზის სადგური. არის საკვლედი მასალებისა და სამშენებლო პლასტმასების კომბინატი, მანქანათმშ. და ხის დასამუშ. ქ-ნები, აუჯისა და ტყავის საგალანტერეო ნაწარმის ფ-კები. ინდუსტრ. ტექნიკური და საბუნებრივ ალრიცნვის სას.-სამ. ტექნიკური.

ირტაპაზა, იტაგაზა, სოფელი საქსრის რ-ში (არგვეთის სოფსაბჭო), მდ. იზვარის (ყვარილის მარცხ. შენაკადი) ნაპირებზე. ზ. დ. 640 მ, საჩხერიდან 10 კმ. არგვეთის ვ. ი. ლენინის სახ. კოლ-ბა (მემინდვერობა, მევენახეობა). რვაწლ. სკოლა, კლუბი, ბ-ვა. ი-ში არის კვარციანი ქვიშა. სოფელი წყაროებში პირველად მოხსენიებულია XVIII ს-ში.

ირტიში, მდინარე რსფსრ-სა (ომსკისა და ტიუმენის ოლქები) და ვაზ. სსრ-ში (აღმ. ვაზ., სემიპალატინსკისა და პავლოდარის ოლქები), მდ. ობის მარცხ. შენაკადი. სიგრძე 4248 კმ, აუზის ფართ. 1643 ათ. კმ². სათავე აქვს ჩინეთში, მონღ. ალთაის მთებში. ზემოთში შეიქმნა ბუქთარ-მის წყალსაცავი, რ-შიც მოექცა ზაისანის ტბა. ქ. უსტ-კამენოგორსკიდან მდინარის ხეობა ფართოვდება. დას. ციმბირის ვაკეზე მდინარე აჩენს კლაკნილებს და ხეობის სიგანე 20—35 კმ აღწევს. ი-ის შენაკადებია: მარჯვ. — კალჯირი, ქურჩუმი, ნარინი, ბუქთარმა, ულბა, უბა და ომი; მარცხ. — ყიზილსუ, ჩარი, იშიმი და ტობოლი. ი. საზრდობს თოვლის, წვიმის, მყინვარებისა და გრუნტის წყლით. ზემოთში წყალდიდობაა აბრ-იდან ოქტ-მდე, ქვემოთში — მაისიდან სექტ-მდე. წყლის საშ. წლ. ხარჯი ქ. უსტ-კამენოგორსკთან 628 მ³/წმ, ქ. ტობოლსკთან — 2150 მ³/წმ. წლ. ჩამონადენი შესართავთან დაახლ. 95 კმ³. ზემოთში იყინება ნოემბრის ბოლოს, ქვემოთში — ნოემბრის დასაწყისში. ყინულმგრაა აპრილში. მდიდარია თევზით. იყენებენ წყალმომარაგებისათვის, რწყვისა და ი-ვარაღანდის არხისათვის. აგებულია უსტ-კამენოგორსკისა და ბუქთარმის ჰესები. რეგულარული ნაოსნობაა

უსტ-კამენოგორსკის ჰესის ქვედა ბიფი-დან შესართავამდე. მთავარი ნავმისადგომებია: უსტ-კამენოგორსკი, სემიპალატინსკი, პავლოდარი, ომსკი, ტარა, ტობოლსკი, ხანტი-მანსისკი.

ირლიზი, მდინარე ვაზ. სსრ აქტიუბინსკის ოლქში, მდ. თურღაის მარჯვ. შენაკადი. სიგრძე 593 კმ, აუზის ფართ. 31,6 ათ. კმ². სათავე აქვს მულჯარის მთების აღმ. კალთებზე. ზაფხულში ქვემო დინებაში შრება. ი-ის წყალი ზემო დინებაში მტკნარია, ქვემოთ — მლაშე. საზრდობს ძირითადად თოვლის წყლით. წყლის საშ. წლ. ხარჯი შესართავთან 7,56 მ³/წმ. იყინება ნოემბერში, ვინულმგრაა აპრ. II ნახევარში.

ირჩი, მომღერალ-იმპროვიზატორი ყირგიზ და სხვა თურქულენოვან ხალხებში. საკუთარ ან ზალხ. ლექსებს ასრულებს ქუმუზის (სამსიმინი საკრავი) აკომპანემენტით. წარსულში ი. გამოხატავდა ხალხის გრძობებს, ინტერესებს. ზოგჯერ ი. ბაგების მსახური და მებობებე იყო. საბჭ. ი-ები ნაწარმოებებს თანამედროვე თემებზე ქმნიან, ზოგიერთი მათგანი ყირგ. მწერალთა კავშირის წევრია.

ირჩი პაზაქი (დაახლ. 1830, მუსლიმალური, ახლანდ. ბუნიატის რ-ნი, დად. ასრ., — დაახლ. 1879), ყუმური პოეტი, ყუმური ლიტერის ფუძემდებელი. დაიბადა გლეხის ოჯახში. საკუთარ სატრფიალო და ფილოს.-დიდაქტიკურ ლექსებს ამღერებდა ხალხ. სიმებიან საკრავზე. ყუმის შამხალმა ი. პ. სასახლის კარზე მიიწვია. სასახლიდან მონა ქალის (მეგობრის სატრფოს) გატაცებაში მონაწილეობისათვის გააცემბირეს. ციმბირიდან ლექსად მიწერილ წერილებში აღწერდა გადასახლებულთა მძიმე ხვედრს. თხზავდა ხანებისა და ბეგების მამზილებელ ლექსებს. იგი ვერაგულად მოკვდა.

ისააკი, ბიბლიური პერსონაჟი, აბრაამისა და სარას ძე. ებრაელთა ერთ-ერთი მითური მამამთავარი. იაქვეს ბრძანებით, აბრაამს ი. უნდა შეეწირა მსხვერპლაკ, მაგრამ მსხვერპლშეწირვის დროს დეირთმა ი-ის საცვლად მას სამსხვერპლო ვერძი მიუვლინა (დაბადება, თ. 22). ი-ის თქმულება განეკუთვნება ბიბლ. პატრიარქების ლეგენდათა ციკლს. თავდაპირველად ი. ალბათ ისრაელთა ერთ-ერთი ტომის „წინაპარ-დებრთად“ ითვლებოდა. პირმის ძის მსხვერპლად შეწირვა გამოძახილია პირველყოფილი რელიგ. კულტებისათვის დამახასიათებელი წესისა. მსხვერპლშეწირვის სცენა აისახა ხელოვნებაში (დონატელოს რელიეფი, რემბრანდტის სურათი და სხვ.).

ისააკიანი ავეტიქ სააკის ძე [19 (31). X. 1875, დაზარაპატი, ალექსანდროპოლის (ახლანდ. ლენინაკანი) მახლობლად, — 17. X. 1957, ერევანი], სომეხი საბჭ. პოეტი. სომხ. სსრ მეცნ. აკად. აკადემიკოსი (1943). 1889—92 სწავლობდა ერმიანის სას. სემინარიაში, საიდნაც გარიცხეს მკაცრი რეჟიმის წინააღმდეგ გაფიცვაში მონაწილეობისათვის. ჩამოვიდა თბილისში და ტრიალებდა თბილ. სომეხ მწერალთა წრეში (თ. თუმანიანი, დ. ალიანი და სხვ.). 1892—93 გამოაქვეყნა ლექსები თბილ. სომხ. ჟურნალში „ტარაზ“ („მოღა“). 1893—95 ევროპაში იყო. ლექსების პირველმა კრებულმა „სიმღერები და ჭრილობები“ (1898, ალექსანდროპოლი) პოეტს საყოველთაო აღიარება მოუტანა. 1905—07 რევ. დროს ი-ის ლექსებში მძლავრად აჟღერდა ეროსი. და სოც. ჩაგვის წინააღმდეგ ბრძოლის მოტივები, რის გამოც მეფის მთავრობის მიერ მრავალჯერ იქნა რეპრესირებული. 1908 მეტეის ციხეში იჯდა. 1911-იდან დიდხანს ცხოვრობდა საზღვარგარეთ. 1936 საბოლოოდ დაბრუნდა საბჭ. სომხეთში.

1909 ჟურნ. „გედარესტში“ („ხელოვნება“) გამოაქვეყნა პოემა „აბუ-ლალა-მარი“ (ცალკე წიგნად გამოვიდა კონს-

ტანტინოპოლში 1911; ქართ. თარგმ. 1929 1963, 1968). ამ პოემაში პოეტმა მძალე მხატვრული ფორმით, ზოგად ფილოს. ასპექტში ასახა ადამიანთა საუკუნობრივი ოცნება და მისწრაფება ბედნიერების და ნათელი მომავლისაკენ, გამოხატა პროტესტი არსებული სინამდვილისადმი. თავისი სულისკვეთებით იგი ენათესავენ ნ. ბარათაშვილის „მერანს“, ა. მიცავეის ჩის „ფარისს“ და მსგავს მხატვრულ ქმნილებებს. ჩაგრულთა დამცველი გმირი სახე შექმნა ი-მა პოემაში „სასმა მგირი“ (1919; ქართ. თარგმ. 1939). გამოაქვეყნა ლექსებისა და მოთხრობების კრებ. „მთი მინების ჩიბუნი“ (1928), ლექსათა ციკლები „ჩვენი ისტორიკოსები და ჩვენი გუსანებ“ (1939), „ჩემს სამშობლო“ (1940) და სხვ. დაუმთავრებელი დარჩა რომანი „სტა კარო“. ლექსში „თავისუფლების ზარი“ (1905) მყინვარწვერისა და მასისი სახით სიმბოლურად წარმოადგინა ქართული და სომეხი ხალხების ძმობა-მეგობრობა მებრძოლი პათოსით დაწერილი ეს ლექსი სამოქალაქო ლირიკის საუკეთესო ნიმუშია. 1906 ი-მა გამოაქვეყნა მოთხრობა „შაქრო ვალიშვილი“, რ-ის გმირია მეფეთვითმპრობელობის წინააღმდეგ მებრძოლი ქართველი მწერალი გლეხი. 1937 გამოცხადდა პროზაული ნაწარმოები „ქართველ მგოსნის სიმღერა“. ამ ნაწარმოების სიფეტური ქარგა განახლებული საბჭ. საქართველოა, ლაიტმოტივი — ქართვ. სომეხი ხალხების მეგობრობა. საქართველოს უძღვნა ი-მა აგრეთვე ლექსი „თამარის სიმღერა“ (1943), წერილები „სიტყვა თქმული საქ.“ სსრ მწერალთა კავშირის რუსთაველისადმი მიძღვნილ პლენუმზე (1937), „სიტყვა, თქმული საიუბილეზე“ (1937), „სიტყვა, თქმული საიუბილეზე“ (1940) და სხვ.

სამამულო ომის წლებში გამოქვეყნებული პატრ. ლექსებისათვის („საბრძოლო მარშობა“, 1941; „ჩემი გული მთის მწვერვალზე“, 1941; „ს. გ. შაქიანის მარშ დიულ ხსოვნას“, 1942; „დიდი გამარჯვებდილე“, 1945) ი-ს მიენიჭა სსრკ სახელმწიპრემია (1946). ი. იყო სომხ. სსრ II-ს მოწვევის უმაღლესი საბჭოს დეპუტატი მისი ნაწარმოებები თარგმნილია სსრკ-ის და მსოფლიოს ხალხთა ენებზე. სომეხმა ხალხმა ღვაწლმოსილ პოეტს ვარპეტის (ოსტტი) მარქვეა დაჯილდოებულია 2 ლენინის ორდენითა და მედლებით.

თხზ.: ნეკლე, ხ. 1—4, ტ., 1958 — რჩეული, თბ., 1955; რჩეული ლირიკა, თბ., 1975; საადის უკანასკნელი გაზაფხული თბ., 1971.

ლიტ.: არველამე ბ., მეგობრობა ნათელი ფურცლები, თბ., 1975; Г а н а л. н я н О. Т., Очерки армянской поэзии XIX—XX веков, 2 изд., Ер., 1964.

ისააკის ტაძარი ლენინგრადში გვიანდელი რუსული კლასიციზმის ძეგლი. 1917 ოქტ. რევოლუციამდე პეტერბოგო მთავარი ტაძარი. საფუძველი ჩაეყარ პეტრე I-ის პატივსაცემად და უწოდდა წისაკ დაღმაცემლის სახელი (ისააკის მისახსენებელი დღე ძვ. სტ. 30 მაისი დაეი თხვა პეტრე I-ის დაბადების დღეს). 1711 საადმირალოს მახლობლად ააგეს ხის ჭლესია, რ-იც 1717 შეცვალეს ქვის ეკლესიით (დაწალეს XVIII ს.). 1768—1802 აღლანდ. ისააკის მოედანზე ააგეს პირველი ი. ტ. (არქიტ. ა. რინალდი, ააშენა არქიტ. ვ. ბრენამ). ახლანდ. ი. ტ. ააშენეს 1818-58 ა. მონფერანის პროექტით. გუმბათქ (დიამეტრი 21,83 მ) დაგვირგვინებუ მონუმ. შენობას 4 მხრიდან ამშვენებს რვა სვეტიანი პორტიკები. ინტერიერი წიპირკეთებულია მაღაქიტიით, პორფირით სხვადასხვა ფერის მარმარილოთი; შემკულია მოზაიკით, მოხატულობით (ფერმწერები ვ. ბრიულოვი, თ. ბრუნი და სხვ.). ი. ტ-ის საერთო სიმაღლეა 101,52 მ, ფართი 111,5 მ X 97,6 მ).

ლიტ.: Колотов М. Г., Исаакия.

საპა მცირა (გ. 1799, თბილისი), XVIII ქართველი სასულიერო მოღვაწე, მწიგნობარი, კალიგრაფი, მესტამბე. მოღვაწეობდა ერეკლე II-ის სტამბაში, სადაც 1751 მიუზნალო მონაწილეობით დაიბეჭდა „კოდაკი“. ი. მ.-ის სასტამბო მოღვაწეობა დღე შეწყდა. კათალიკოს ანტონ I-სა და გაბაშვილს შორის უთანხმოების დროს მ. უკანასკნელს მიემხრო, რისთვისაც სტიკად დასაჯეს. ი. მ.-ს გადაწერილი სს ბევრი წიგნი. მასვე ეკუთვნის რამდენიმე ორიგინ. და თარგმნილი სატირული წარმოები, სამეცნიერო ლიტერაში უძველესი „თავგებობისა და კატის ომის“ სალწოდებით.

ქართ და ლიტ.: ი თ ა ნ ე ბ ა ტ ო ნ ი გ ი ლ ი, კალმასობა, ტ. 2, თბ., 1948; ი თ ე ლ ი ა ნ ი პ., ცხოვრება მეფისა გიორგი ათცამეტისა, ა. გაწერელის რედ., თბ., 178; კ ა ს რ ა ძ ე ო., ძველი ქართული ბეჭდი წიგნი, თბ., 1973. თ. კასრაძე.

ისაბელ კასტილიელი (Isabel) (22. 7. 1451, მადრიგალ-დე-ლას-ალტას-ტოუსი, — 26. XI. 1504, მედინა-დელ-კამბო), კასტილიის დედოფალი 1474-იდან, 1480-იან II კასტილიელის ასული. ცოლად ჰყვა (1469) ფერდინანდ II არაგონელს. ქორწინებით არაგონსა და კასტილიას ირის დინასტიური უნია დაამყარა. ერთდროულად დახმარებით ი. კ.-მა სძლია კოლდ. არისტოკრატებს, შეზღუდა ქაების პოლიტიკური და საფუძველი ჩაუყარა ინტრ. მმართველობის სისტემას. მის როლს გრანადის დაპყრობით (1492) დასრულდა რეკონკისტა. 1501-03 ესპანეთი აეუფლა ნეაპოლის სამეფოს (იხ. იტალიური ომები 1494-1559), მოეწყო კოლუმბოს ექსპედიციები და საფუძველი ჩაეყარა ესპ. კოლონ. იმპერიის შექმნას. ი. ის რელიგ. პოლიტიკა ფანატიზმით გაიხრჩობდა (ინკვიზიციის დაარსება 1480, რაელთა გაძევება 1492, მუსლიმანების ლდატანებითი გაქრისტიანება).

ისაბელის დინასტია, ს ი რ ი ე ლ ა დ ი ნ ა ს ტ ი ა, ბიზანტიის იმპერატორთა დინასტია (მეფობდნენ 717-802). ზელი ეწოდა დინასტიის დამფუძნებლის ელენ III „ისაბელის“ მიხედვით (თუმცა, სოფრ. დადგინდა, ლეონ III სირიელი სო და არა ისაბელი). ი. დ.-ის მმართველობის დროს იმპერიის მდგომარეობა გრძნობდა განმტკიცდა.

ისაბელი ლიანა ალექსანდრეს ასული (დ. VIII. 1946, თბილისი), ქართველი მედიკოსი, საქ. სსრ სსხ. არტისტი (1974). რველდაწყებითი მუს. განათლება მიიღო თბილ. ცენტრ. მუსიკალურ სკოლაში. ლ. შიუკაშვილის ხელმძღვანელობით. 1956 (10 წლისა) რესპ. ფესტივალის აურეატი გახდა (I პრემია), 1957 — იერკავკ. მუსიკოს შემსრულებელთა I ნკურსის (მცირეწლოვანების გამო პრემია არ ერგო), ხოლო 1961 — საკავს. კონსერვის ლაურეატი (II პრემია). 1968 დათავრა პ. ჩაიკოვსკის სსხ. მოსკ. კონსერტორია (პროფ. დ. ოსტრახის კლასი). 71-იდან მოსკ. ფილარმონიის სოლისა. ი. მუსიკოს შემსრულებელთა მრავალი საერთაშ. კონკურსის ლაურეატია არგარტი ლონგისა და ფაქ ტობოს სსხ., ზიზი, 1965, I პრემია; ჩაიკოვსკის სსხ., სკოვი, 1970, III პრემია; სიბელიუსის 5., პელსინკი, 1970, I პრემია). 1965-დან გასტროლებს მართავს საზღვარ-გარეთის მრავალ ქვეყანაში. ი. თანამედროვეობის ერთ-ერთი თვალსაჩინო მედიონა. მისი დაკვირა გამოირჩევა არტიზმით, ღრმა მუსიკალობით, ვირტუოზობით. მის რეპერტუარშია კლასიკური და თანამედროვე მუსიკის საუკეთესო ნაწარმი. ქართველი კომპოზიტორების ძლიერი რიგი ახალი ნაწარმოებების (მაგ., თაქთაქიშვილის სავილიონო კონცერტი) პირველი შემსრულებელია. გადაღებულია ფინურ მხატვრულ ფილმში — „სიბე-

ლოუსი“ (1975). მის შესახებ გადაღებულია იანობური დოკუმენტური ფილმი (1974). ზაქარია ფალიაშვილის სსხ. პრემია (1979). დაჯილდოებულია „საპატიო ნიშნის“ ორდენით. ლ. საყვარელიძე.

ისაკოვი ივანე სტეფანეს ძე [10 (22). VIII. 1894, სოფ. პაჯიქენდი, აზერბ. სსრ, — 11. X. 1967, მოსკოვი], საბჭ. კავშირის ფლოტის ადმირალი (1955), საბჭ. კავშირის გმირი (7. V. 1965), სსრკ მეცნ. აკად. წ.კორ. (1958). სკკპ წევრი 1939-იდან. საბჭ. სამხ.-საზღვ. ფლოტში იყო 1918-იდან. მონაწილეობდა 1918-20 სამოქალაქო ომში (ბალტიის ფლოტი, კასპიის სამხ. ფლოტილია). 1923-იდან მსახურობდა შავი ზღვის ფლოტში. 1937-38 იყო ბალტიის ფლოტის შტაბის უფროსი და სარდალი, 1938 იანვრიდან 1946 აპრ-მდე — სამხ.-საზღვ. ფლოტის სსხ. კომისრის მოადგილე და პირველი მოადგილე, 1946-47 — სამხ.-საზღვ. ძალების მთავარი შტაბის უფროსი, 1947-50 სამხ.-საზღვ. ფლოტის მთავარსარდლის მოადგილე, სსრკ საზღვ. ფლოტის მინისტრის მოადგილე და სხვ. სსრკ I მოწვევის უმაღლესი საბჭოს დეპუტატი, სსრკ სახელმწ. პრემიის ლაურეატი (1951). დაჯილდოებულია 6 ლენინის ორდენით, 7 სხვა ორდენითა და მედალებით.

ისაკოვსკი მიხეილ ვასილის ძე [7 (19). I. 1900, სოფ. გლოტოვკა, ახლანდ. სმოლენსკის ოლქი, — 20. VII. 1973], რუსი საბჭ. პოეტი. სოციალ. შრომის გმირი (1970). სკკპ წევრი 1918-იდან. ლექსებს აქვეყნებდა 1921-იდან. ი.-ის ლექსთა კრებულებში („მავთულები ჩალაში“, „პროვინცია“, 1930; „მიწის ოსტატები“, 1931; „ოთხი სურვილი“, 1936 და სხვ.) აისახა სოფლის ცხოვრების სურათები, რევ. გარდაქმნათა პერიოდი. ავტორია პატრ. ლექსებისა ომის თემაზე. ფართო აღიარება მოიპოვა მისმა ლექსებმა, რ-თა დიდი ნაწილი პოპულარულ სიმღერებად იქცა. 1943 სსრკ სახელმწ. პრემია მიენიჭა სიმღერათა ტექსტებისათვის („გაცილება“, „კატიუშა“ და სხვ.); 1949 — კრებულისათვის „ლექსები და სიმღერები“.

ისაკოვსკი მიხეილ სიმონოვი, თბ., 1947.

ისაკოვსკი (ყოფ. გ ი ო რ გ ი წ მ ი ნ დ ა), სოფელი სამხრ. ოსეთის აო ზნაურის რ-ნი (ზნაურის სადაბო საბჭო), მდ. შუა ფრონის მარჯვ. ნაპირზე. ზ. დ. 900 მ, ზნაურიდან 3 კმ. აგარიდან (უახლოესი რკინიგზის სადგ.) 20 კმ. ზნაურის მეცხოველეობის საბჭ. მეურნეობა. საშ. სკოლა ზნაურში.

ისახნი, ისტორიული უბანი თბილისში, ქალაქის აღმ. ნაწილში, მდ. მტკვრის მარცხ. ნაპირზე, ახლანდ. 26 კომისრის სსხ. რ-ნი. წყაროებში პირველად მოხსენიებულია XI ს-ში. VIII-IX სს-ში, არაბთა ბატონობის ხანაში, აქ გამაგრებულ დასახლება სოლდებოლის მედინაში საპრობილე იყო. IX ს-ში იგი ქვიტიკრის გაღვენითა და თხრილით გაამაგრეს და სიმტიკის გამო არაბულად პისინ — ისანი (ცინესიმაგრე) უწოდეს; იგი ქალაქს ჩრდ.-აღმ-იდან იცავდა, XI-XII სს-ში ცინესიმაგრის მიმდებარე ტერიტორიას ი-ის ველს და სოლდებოლის სანახებს ეძახდნენ (შემდეგდროინდელი ავლაბარი). XII-XIII სს-ში ი-ში კლდეზე, მტკვრის პირას, იყო მეფის სასახლე, კარის ეკლესია და მეტეხთა ტაძარი. გვიანდ. შუა საუკუნეებში ი-ის უბანი მეტეხად იწოდებოდა. თ. ბერიძე.

ისარა (Sagittaria), მცენარეთა გვარი წყლის მრავალპარულასებრთა ოჯახისა. წყლის ან ჭაობის მრავალწლოვანი ბალახებია. აქვთ სამკვარე ფოთლოები; წყალში ჩაყურსული, მოტივტივე და საპკაო. ერთსახლიანი ან ორსახლიანი მცენარეებია. ცნობილია 20-მდე სახეობა. უმრავლესობა გავრცელებულია ამერ. ზომიერ და ტროპ. სარტყელში (ზოლოდ 3-4 სახეობაა ევრაზიაში). სსრკ-ში გვხვდება 4 სახეობა, აქედან საქართველოში — 3; მათგან ერთი — S. platyphyllo — გზადმოვლილია

ჩრდ. ამერიკიდან. ი. იზრდება ჭაობებში, წყალსატევების ნაპირებზე, სარეველად — ბრინჯის ნათესებში. ზომიერ დიდ ფართობზე ქმნის შალდამებს. ზოგ სახეობას შემოდგომაზე უვითარდება სახამებლით მდიდარი გორგლები, რ-ებიც იჭიმება. ი. წყლის ფრინველების საკვებია. ზოგი სახეობა დეკორატიულია.

ისარი, მშვილდით, არბალეტიტ და სასულე თოფით სატყორცნი იარაღი. უფრო გავრცელებულია მშვილდის ისარი. მეზოლითში, ნეოლითში და ბრინჯაოს ხანაში ისრისპირს მაგარი ქვისაგან (ძირითადად კაჟისაგან), იშვიათად ძვლისაგან აკეთებდნენ. ბრინჯაოს ისრისპირი ფართოდ იყო გავრცელებული ადრინდ. რკინის ხანაში. ძვ. წ. VI-II სს. ევროპაში, შუა აზიასა და ციმბირში გავრცელებული იყო მილიანი სამწახნაგა ან სამფრთიანი ბრინჯაოს ისრისპირები, ძვ. წ. I ს-ში ისინი სარმატულმა რკინისფენიანმა ისრისპირმა შეცვალა. ზოგი ხალხი (მაგ., ჩრდ. ამერ. ინდიელები) ცეცხლგამჩენ და მოწამულ ო-ებს ეყენებდნენ.

„ისარი“, ქართული ყოველდღიური ლიტერატურულ-პოლიტიკური გაზეთი. სოციალ-დემოკრატიული ცენტრ. ორგანო. გამოდიოდა თბილისში 1907-08 გაზ. „მეგობრის“ ნაცვლად. 1907 გამოცემა №№ 1-287, 1908 — №№ 1-48. რედაქტორ-გამომცემლები: ი. მჭედლიშვილი (1907, №№ 1-122), ე. ავალიშვილი (1907 № 123-იდან 1908 № 11-მდე); 1908 № 12-იდან რედ. — ვ. გუნია, გამომცემელი — ე. ავალიშვილი. დაიხურა თბილ. გენ.-გუბერნატორის განკარგულებით.

ისაყ I ავაყელი, ახალციხის ფაშა 1701-45 დროგამოშვებით. მამა მცირეწლოვანი გარდაეცვალა და საფაშო ტახტი ბიძამ სალიმმა წაართვა. სალიმის გარდაცვალების შემდეგ (1701) ფაშობაზე პრეტენზია განაცხადა სალიმის შვილმა ასლანმა. ბიძაშვილთან ბრძოლაში ი. I-მა რამდენჯერ დაკარგა საფაშო ტახტი. დაახლ. 1718-იდან, ძალაუფლების საბოლოოდ განმტკიცების შემდეგ, იგი აქტიურად მონაწილეობდა 1723-24 ოსმალთა მიერ ამიერკავკ. ქვეყნების დაკრძოდ, საქართველოს დაპყრობაში. 1727, იესე მეფის გარდაცვალების შემდეგ, სულთანმა ი. I ქართლის მმართველად დაადგინა და კახეთის დაპყრობაც დაავალა. XVIII ს. 30-იანი წწ. შემდეგ ი. I-ს მორჩილება საკუთრივ საქართველო, ლორე, გაზახ-შამშადილი, შაქი. ი. I დაპყრობილ მხარეებში ცდილობდა ოსმალურ სოც.-პოლიტ. სისტემის შემოღებას და მაჰმადიანობის გავრცელებას. მის დროს გახშირდა ლეკიანობა, ტყვეებით ვაჭრობა, გაუკაცრიელდა სოფლები და მხარეები. 1735, როცა ოსმალთა ფიზილბაშობამ შეცვალა, ი. I თბილისიდან ახალციხეში ჩავიდა და სამეცნიერო ტახტზე დაჯდა. 1737 ტახტი შეიკის, იუსუფ III-ს დაუთმო. მისი გარდაცვალების შემდეგ კი 1744, ი. I მეოთხედ დაუბრუნდა ტახტს.

ლიტ.: ლ ო მ ს ა ძ ე შ., სამცხე-ჯავახეთი (XVIII ს. შუაწლებიდან XIX ს. შუაწლებამდე), თბ., 1975. შ. ლომსაძე.

ისაჩნისკო ბორის ლავრენტის ძე [2 (14). VI. 1871, პეტერბურგი, — 17. XI. 1948, მოსკოვი], საბჭ. მიკრობიოლოგი და ბოტანიკოსი, სსრკ მეცნ. აკად. (1946) და უკრ. სსრ მეცნ. აკად. (1945) აკადემიკოსი. 1917-30 სსრკ მეცნ. აკად. ბოტან. ბაღის, 1939-იდან სსრკ მეცნ. აკად. მიკრობიოლოგ. ინ-ტის დირექტორი. ი-ს შრომები ძირითადად ეხება პოლარული ზღვების მიკრობიოლოგიას, აგრეთვე ზოგად, სას.-სამ., ტექ. მიკრობიოლოგიას, ბოტანიკას და თესლმცოდნეობას. გამოიკვლია ზღვებსა და ტალახის ტბებში გოგირდის, აზოტისა და კალციუმის წრებრუნვა და მასში ბაქტერიების როლი. ი-ს სახელი ეწოდა კუნძულს კარის ზღვაში. დაჯილდოებულია



ი. ისაკოვი.



მ. ისაკოვსკი.

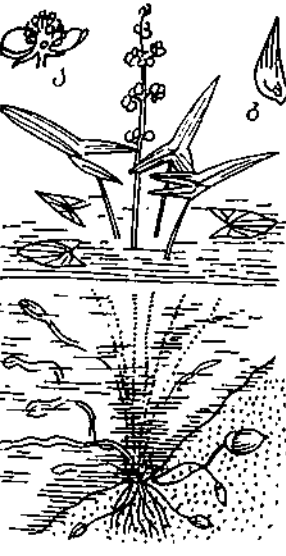

ისარა (Sagittaria sagittifolia): ა — მტვრიანბიანი ყვავილის ჭრელი; ბ — ნაყოფი.

ლენინის ორდენით, შრომის წითელი დროშის ორდენითა და მედლებით.

ისა-ხანი (გ. 1615), კახეთის მეფის ალექსანდრე II-ის ძის, გიორგის ძე. აღიზარდა ირანში, შაჰის კარზე. აბას I-მა 1614, საქართველოში ლაშქრობის დროს, კახეთის მმართველად დანიშნა. ი. ხ-მა კახეთში ფეხი ვერ მოიკიდა და იძულებული გახდა საქართველოს გასცლოდა. შემდეგში შაჰმა თავისი ამაღლება ჩაირიცხა.

ლიტ.: საქართველოს ისტორიის ნარკვევები, ტ. 4, თბ., 1973.

ისა (1955-მდე — უძი ი ა მ ა დ ა), ქალაქი იაპონიაში, კ. პონიუზე, მიეს პრეფექტურაში, უბის ნაპირზე. 106 ათ. მცხ. (1973). იაპონელთა სალოცავი ადგილი. ისე-სიმის ეროვნ. პარკი.

ისაინი (Iseyin), ქალაქი ნიგერიაში, ოოს შტატში. 129 ათ. მცხ. (1975). ქსოვილების, შაქრის შინამრეწველური წარმოება. პალმის კაკლის შეგროვება. ზეთის წარმოება.

„ისა-მონოპატარი“, IX—X სს. იაპონური ლირიკული თხზულება. დაყოფილია 125 ნაწილად. თითოეული ნაწილი ფორმალურად ერთმანეთისაგან დამოუკიდებელი ეპიზოდია, რ-შიც ორგანულად და წარმომადგენელი ლექსი და პროზა. ლექსი (ტანკა) ყოველი ეპიზოდის ძირითადი ელემენტია. „ი-მ-ის“ პროზა ლექსიდან შობილი მოთხრობაა: მასში გადმოცემულია ლექსის შეთხზვის ფაქტობრივი (ზოგჯერ გამოგონილი) მიზეზი, გარემო, სიტუაცია. ეპიზოდებს ერთმანეთთან აკავშირებს სიუჟეტის ერთიანობა და საერთო თემა — სიყვარული. ლექსები ამოკრებილია სხვადასხვა ანთოლოგიიდან და ზოგჯერ ახ. ინტერპრეტაციითაა წარმოდგენილი, შეტანილია უფლისწული პოეტის არივარა ნარინისას ლექსებიც. თხზულების შინაარსიც ნაწილობრივ მის სახელთანაა დაკავშირებული, ამიტომაც „ი-მ-ის“ ავტორობას არივარას მიაწერენ. „ი-მ.“ იაპ. თხრობითი ჟანრის პირველი ნიმუშია.

ლიტ.: «Иса-моногатари» в «Ямато-могатари», წგნ.: Ко н р а д Н. И., Очерки японской литературы, М., 1973.

ისპარი, მდინარე რსფსრ სვერდლოვსკის, კურგანისა და ტიურმენის ოლქებში, მდ. ტობოლის მარცხ. შენაკადი. სიგრძე 606 კმ, აუზის ფართ. 58,9 ათ. კმ². სათავე აქვს ისეთის წყალსაცავში. ზემოთში ი. რამდენიმე ტბორესა და წყალსაცავში გადის. საზრდოობს შერეულად. წყლის საშ. წლ. ხარჯი შესართავიდან 105 კმ-ზე 65,4 მ³/წმ. იყენება ნოემბერში, ყინულდგრაა აპრილში. სანაოსნოა ქ. შადრინსკიდან. ი-ის ნაპირზეა ქ-ები: სვერდლოვსკი, კამენსკ-ურალსკი, კატასკი, დაღმატოვო, შედრინსკი.

ისპანი (ნამდვ. გვარი ტერ-ი თ ა ნ ე ს ი ა ნ ი) ლეონ ნიკოლოზის ძე [8 (20). IX. 1890, თბილისი, — 10. V. 1946, იქვე], საბჭ. მომღერალი (ბანი); საქ. სსრ სახ. არტისტი (1943) და სომხ. სსრ დამს. არტისტი (1938). 1915 დაამთავრა თბილ. მუს. სასწავლებელი. 1916-იდან გარდაცვალებამდე (შუალედებით) თბილ. ოპერისა და ბალეტის თეატრის სოლისტი იყო. აქტიურად მონაწილეობდა ალექსანდროპოლის (ახლანდ. ლენინაკანის) სომხ. საოპერო თეატრის (1923) და ერევნის ოპერისა და ბალეტის თეატრის (1933) დაარსებაში. პარტიებს ასრულებდა რუს., სომხ. და ქართ. ენებზე. ქართ. სცენაზე შესარულა აბიოსა და ცანგაუას (ფალია-შვილის „აბესალომ და ეთერი“ და „დაი-სი“), მეფე გიორგის (ბალანაივიძის „დარეჯან (ფეფეროვი“), მაკარის (დოლიძის „ქეთო და კოტე“) პარტიები. აღსანიშნავია აგრეთვე ივანე სუსანიანის (გლინკას „ივანე სუსანიანი“), ბორის გოდუნოვის (შუსტრგის „ბორის გოდუნოვი“), გრემინის (ჩაიკოვსკის „ევგენი ონეგინი“) და სხვ. პარტიები.

ისა თიქანელი, სასულიერო მოღვაწე საქართველოში, ერთი ასურელი მამათა-

განი (იხ. ასურული მამები). იყო დიაკონი, იოანე ზედაზნელის მოწაფე. მოვიდა ქ. ანტიოქიიდან VI ს. შუა წლებში. ცხოვრობდა ზედაზნის მონასტერში, შემდეგ განაგებდა წილკნის საეპისკოპოსო კათედრას. გააქრისტიანა საქართვე. ჩრდ. მთიანეთის მოსახლეობა, სადაც დაანგრია წარმართულ კერპთა ტაძრები და ააშენა ეკლესიები. დასაფლავებულია წილკნის ეკლესიაში.

წყარო: ასურელ მოღვაწეთა ცხოვრების წიგნთა ძველი რედაქციები. ილ. აბულაძის გამოც., თბ., 1955; ძველი ქართული აგიოგრაფიული ლიტერატურის ძეგლები, ილ. აბულაძის რედ., წგნ. 1, თბ., 1963; წგნ. 5, თბ., 1971.

„ისტიალალ“, ა ლ - ჰ ი ზ ბ ა ლ - ი ს თ ი კ ლ ა ლ (დამოუკიდებლობის პარტია), პოლიტიკური პარტია მაროკოში. შეიქმნა 1943. გამოხატავს მაროკოს ბურჟუაზიის, ბურჟ. ინტელიგენციისა და მსხვილი მიწათმფლობელების ინტერესებს. აქტიურად მონაწილეობდა მაროკოს დამოუკიდებლობისათვის ბრძოლაში. 1956—59 და 1960—63 იანვ. იყო მთავრობის უმრავლესობის პარტია. 1963-იდან ოპოზიციაშია. 1959 „ი-ს“ გამოვეო შემარცხენე ფრთა (სახ. ძალების ეროვნ. კავშირი). 1970 ივლ. „ი-ს“ და სახ. ძალების ეროვნ. კავშირმა შექმნეს ერთი. ფრონტი, რ-მაც წამოაყენა დემოკრ. გარდაქმნების პროგრამა. პარტიის ზენ. მიღიანია მ. ბუსეტი. ბეჭდვითი ორგანოებია გაზეთები: არაბ. ენაზე „ალ-აღამი“ (1946-იდან) და ფრანგ. ენაზე „ოპინიონი“ („L'Opinion“, 1965-იდან).

ისტისა, დაბა აზერბ. სსრ-ში. ბალნეოლ. კურორტი. გაშენებულია მცირე კავკასიონის მთებში, მდ. ტერტრის (მტკვრის აუზი) ხეობაში, 2200—2400 მ სიმაღლეზე, რკინიგზის სადგ. ბარდიდან 166 კმ (უკავშირდება ავტოგზით). იცის ზომიერად თბილი ზაფხული (ივლ. საშ. ტემპ-რა 16—18°C), ზომიერად რბილი ზამთარი (იანვ. საშ. ტემპ-რა -6°C). ნალექები დაახლ. 600 მმ წელიწადში. სამკურნ. საშუალება: ცხელი ნახშირორჟანგიანი მინერ. წყალი; იყენებენ სასმელად და აბაზანებისათვის. სამედ. ჩვენება: საჭმლის მომწელებელი ტრაქიტის დაავადებანი, ნვითიერებათა ცვლის მოშლა, აგრეთვე სამიძროთ აპარატის, ნერვული სისტემისა და გინეკოლ. თანშლები დაავადებანი. ი-ს წყლისაგან მიღებული მარილით მკურნალობენ ქრონიკ. ყაბზობას, ლეიძლას და ნალექის ბუშტის დაავადებებს, გასტრიტს და სხვ. არის სანატორიუმები, სააბაზანო შენობა, მინერ. წყლის სასმელი ბიუვეტები.

ისტოპოსის თაბაზოპანი, ისთმია (Isthmos), ძე. საერთო ბერძნული დღესასწაული. იმართებოდა პოსეიდონის პატივსაცემად ორ წელიწადში ერთხელ, შუა ზაფხულში ისთმოსის (ახლანდ. კორინთის ყელი) პოსეიდონის ტაძართან. გადმოცემით, ი. თ. თავდაპირველად მელიკერტეს (ერთ-ერთი ზღვის ღვთაება) კულტის პატივსაცემად დაარსებულია და იმართებოდა როგორც სამელოპორთო დღესასწაული. ი. თ. რომაელ იმპერატორთა განსაკუთრებული ყურადღებით სარგებლობდა. დღესასწაულზე ეწყობოდა შეჯიბრებები ტანვარჯიშში, ცხენოსნობაში, პოეზიასა და მუსიკაში. გამარჯვებული მატრ. გასამრჯელოს არ იღებდა, მას მხოლოდ საპატიო გვირგვინს (გვირგვინი ჯერ ნიახურისა იყო, კორინთის დანგრევის შემდეგ კი — ფიჭვის) და პალმის რტოს გადასცემდნენ. არქეოლ. გათხრების შედეგად (დაიწყო XIX ს. 80-იან წლებში) კორინთის მახლობლად აღმოჩნდა თეატრი, იპოდრომი, სტადიონი, პოსეიდონისა და მელიკერტეს ტაძრის ნანგრევები.

ისიანი სევერიანე იოსების ძე (3. V. 1913, სოფ. ზოგიში, ახლანდ. ცაგერის რ-ნი, — VI. 1943, დაკრძალულია ბრიანსკის ძმათა სასაფლაოზე), ქართველი საბჭ. პოეტი. 1931 დაამთავრა ქუთ. პედ. ტექნიკუმი, 1936 ქუთ. ა. წულუკიძის სახ. პედ.

ინ-ტი. მისი პირველი ლექსები დაიბეჭდა 1930 ქუთ. გაზ. „მუშა და კოლმეურნი“, ლექსთა პირველი კრებული — 1940. 1941-იდან მონაწილეობდა დიდ სამამულო ომში. ი-ის პოეზიის მთავარ თემას — პატრიოტიზმს („სამშობლო“, „მეცნიერის ვთლება“, „ქართლის ზეიმი“, 1936; „არ დაკარგულან“, 1938, და სხვ.) სამამულო ომის წლებში მეტი სიმბაფრე შესძინა. სამშობლოს გამარჯვების ღრმა რწმენა მსჭვალავს მის ლექსებს „გაანადგურე!“, „ყველაფერი ვხედავ“, „ჩემს ლურჯას“ (1942), „ნახ გამარჯვ.“, „საბრძოლო გადაძახილი“ (1943) და სხვ. ი-მა ლექსები უძღვნა ჩვენს თანამედროვეობას („მეტროში“, 1936; „რუსთველი კრემლში“, 1937), ქართ. მხატვრული სიტყვის ოსტატებს („აკაკისადმი“ „ვაჟას სტრიქონები“, ორივე 1939), აქტივ. სატრფიალო ლექსებიც („სიყვარულის შე მოპარვა“, „საყვედური ჩემს საათს“, ორივე 1939) და სხვ.

თხზ.: ლექსები, თბ., 1945; ლექსები, თბ., 1949; მავალაფრს ვხედავ ლექსები, თბ., 1956.

ისილა (ბერძნ. Isis, ნათ. ბრ. Isido <ძვ. ეგვ. ისეტ), ძვ. ეგვიპტურ მითოლ. გაიში ერთ-ერთი მთავარი ქალღმერთი. ნაყოფიერების, ცის, წყლისა და ქარის ღვთაება; ცოლქმრული ერთგულებისა და დედობრივი სიყვარულის განსაზიერება, ჯდოსნობისა და მიცვალებულთა მფარველი, მოგვიანებით — ზღვაოსნობისაც; ოსმრიხის და და ცოლი, პორის დედა. წარმოსგენილი ჰყავდათ როგორც მითური დედოფალი ეგვიპტისა და ღვთაებრივი დედოფალი ფარაონისა. ი-ს კულტი გავრცელებული იყო აგრეთვე მცირე აზიაში, სირიაში, სს ბერძნეთში (განსაკუთრებით ელინისტურ ეპოქაში), იტალიასა და სხვ. გამოსახულებენ როგორც ძროხისთავიან (ან მხოლოდ რქებიან) ქალს ჩვილი ყრმით ხელში. ი ღვთისმშობლის ერთ-ერთი პირველსახეა.

ისილორა (ერისკაცობაში იაკობ სერგეი ძე ნიკოლსკი) (1799—1892), საქართველოს ეგზარქოსი 1844—58. დრ ყურადღებას უთმობდა „ოსეთის სასულიერო კომისიის“ საქმიანობას. მისი ინიციატივით 1851 ხელახლა გაიხსნა საეკლ. თედრა აფხაზეთში, დაარსდა სას. სასწავლებელი ოზურგეთში (ახლანდ. მახარბე). განსაკუთრებულ ყურადღებას უთმობდა ქალთა სას. განათლებას. იყო ერთ-ერთი ინიციატორი კავკასიაში „მართლმადიდებლური ქრისტიანობის აღმოდგენისა საზოგადოების“ შექმნისა. ხელს უწყობს საეკლ.-სამონასტრო მიწების ხაზინისათვის გადაცემას (სეკულარიზაცია). 1849 მის ინიციატივით შეიქმნა ბიბლიის ქართ. თარგმანის შემსწავლებელი პირველი კომიტეტი (მონაწილეობდა ისტორიკოსი იოსელიანი). 1858 კიევის მიტროპოლიტა გადაიყვანეს. მ. ხუციშვილი.

ისილორა სამთავანელი, ე ზ დ ე რ ო ს ს ა მ თ ა ვ ე ა ლ ი, საეკლესიო მოვაწე, ერთ-ერთი ასურელი მამა (იხ. ასურელი მამები). საქართველოში მოვიდა ქ. ანტიოქიიდან VI ს. შუა წლებში თავის მასწავლებელ იოანე ზედაზნელთან ერთად. თავდაპირველად ზედაზნის მონასტერში მოღვაწეობდა, შემდეგ ქართლში, მდ. ლეჩხუმის აღმოსავლეთით, სამთავისის სანახებში, დააარსა მონასტერი (დასაფლავებულია იქვე). ი. ს-ის ცხოვრება ამასხველი ცალკე თხზულება არ შემორჩენილა. მის შესახებ ცნობები მოიპოვეს სხვა ასურელ მამათა ცხოვრების ტექსტებში.

წყარო: ასურელ მოღვაწეთა ცხოვრების წიგნთა ძველი რედაქციები. ილ. აბულაძის გამოც., თბ., 1955; გ ა ხ უ შ ტ ი, ალქს. სამეფოსა საქართველოსა, წგნ.: ქართლ ცხოვრება, ს. გაუჩხიშვილის გამოც., ტ. 4, თბ. 1973. ბ. ლომინაძე.

ისიკავა ტაკუბოკუ (20. II. 1885, სოფ. ტამაიამა, ივატეს პრეფექტურა, — 3 X. 1912), იაპონელი პოეტი. მისი პირველი ლექსი 1902 გამოქვეყნდა, პირველი ლექსთა კრებ. „მისწრაფებები“ — 190

საქალაქო პოეზიის საზღვრის წყვეტილი ლირიკული, პეიზაჟური და პოეტიკური ლექსებისა. იმ დემოკრ. სულით მსჯავალა და ხალხის სამსახურში ჩააყენა სახელის დარბაზებში დაბადებული ი.კა. წერდა რომანებსაც („ტალანტის დი“, 1906; „ჩვენი ჯგუფი და იგი“, 1912). **იჩაპაა**, პრეფექტურა იაპონიაში, კ. პონუს დას. სანაპიროზე. ფართ. 4,2 ათ. კმ². სახლ. 1,1 მლნ. კაცი (1975), მ. შ. დალ. 65% ქალაქში ცხოვრობს. ადმ. ც. — ქ. ნაძავა. ტერიტ. დიდი ნაწილი უჭირავს ღვთისმეტყველებსა და მთებს. სანაპიროზე დაბლობების ვიწრო ზოლია. განვითარებულია საფეხქო (უმთავრესად აბრეშუმის). მანქანათმშ. (ავტო- და ტრაქტორთმშე-ბლობა), აგრეთვე კვების, ტექსტილის სახერ-სილიკატურ-კერამ. მრეწველობა (მ. შ. ჯალხარის სოფანი ფაიფურის წარმოება). ებენ ფოსფორიტებს, ვერცხლს, სპილენძ-სა და ნავთობს. მოჰყავთ ბრინჯი. განვი-რებულია მეღვინეობა. თევზჭერა.

ილაქალი, ქალაქი (1945-იდან) რსფსრ სკის ოლქში. რკინიგზის სადგ. ტრანს-მბირის მაგისტრალზე, საავტ. გზების ანძი. რკინიგზის ტრანსპ. საწარმოები, ინაბეტონის ნაწარმის, აგურის ქ-ნები, რცისა და ყველ-კარაქის კომბინატები, ქნოლ. მოწოდებლობისა და ტრეკოტა-ს ფ-კები, ელექტრონი. პედსასწავლე-ლი. დასახლება გაჩნდა 1895.

იხლი (ძვ. წ. ი რ თ ი), ძვ. ქართუ-ცხენოსნური სპორტული თამაშობა. ტა-ეობა 150—210 მ სიგრძისა და 40—50 მ განის ოთხკუთხა სწორ მოედანზე. მო-წილეობს ცხენოსანთა თანაბარი რაო-ნობის ორი გუნდი — თითოეულში არა-ელე ვექსი მხედრისა (მოთამაშეთა ცხვი შეიძლება ათამდე გაიზარდოს). ველი მხედარი შეიარაღებულია 120—130 სიგრძის შუბით, რ-საც ბოლოზე მარტული აქვს დარტყმის დასასუსტე-ლი „ჩაჩი“ (შუბსაც ი. შქვია). გუნდები ეწყობიან მოედნის სასტარტო ხაზზე. მწყები (კენჭისყრი) გუნდის პირველი ამომწყვეტი მსაჯის ნიშანზე მიიჭრება პირდაპირ გუნდთან, გადაკვეთს მის გარემო ხაზს და ცდილობს თავისი ი. ახვედროს მოწინააღმდეგეს (2 ქულა) ან ცხენს (1 ქულა). ტყორცისა შემდეგ სწრაფად უბრუნდება თავის გუნდს და ება ბოლოში. მეორე გუნდის პირველი თამაშე მსაჯის ნიშანზე ჭენებით გამო-ედება მეტოქე გუნდის „გამომწყვეტს“ გარემო ხაზამდე და ცდილობს გაიმეო-ს იგივე, შემდეგ კი სწრაფად გაბრუნ-ს უკან, რომ მოწინააღმდეგე გუნდის მომ-ხონ შეეღარმა ვერ მოარტყას ისინდი მას მის ცხენს. მოწინააღმდეგის ნატყორცნი ს ჰაერში დაჭერისათვის მხედარი და-ქებით 2 ქულას ღებულობს. იმარჯვებს იდი, რ-იც მეტ ქულას დააგროვებს (სა-ჩიმო ქულების გამოკლებით. საჯარიმო ზა ინიშნება გვერდითი ხაზის დარღვე-ს, სასტარტო ნიშნის შემოუვლელობის, ს ხელგაუშვებლად მხედრის ან ცხენის ლეტისა და სხვ. დროს). ფრეს შემთხვე-ი მსაჯს უფლება აქვს დაუმატოს დრო აუშეტეს 5 წუთისა). ი. განსაკუთრებით ი. საქართველოში იყო გავრცელებული. ლიტ.: Н а ч к е б и я К. Г., Г р у - с к и е н а р о д н ы е к о н н ы е и г р ы, Т б., 1964.

იქ-ქოლი (ყირგ. — ცხელი ტბა). გაუ-არი ტბა ჩრდ. ტიან-შანზე, ყირგ. ჩრდ.-აღმ. ნაწილში. ერთ-ერთი ადგის მთის ტბა მსოფლიოში. მდე-ვობს ისიქ-ქოლის ქვაბულში, 1608 მ ალღეზე. ჩრდ-ით ესაზღვრება ქუნ-ალათაუს, ხოლო სამხრ-ით თერსქეი-თაუს ქედები. ფართ. 6236 კმ² (სხვა ბცემებით 6330 კმ²), სიგრძე 178 კმ, სიგანე 60 კმ, სიღრმე 668 მ-მდე (სხვა ბცემებით 702 მ-მდე). საშ. სიღრმე 278 მ. მის მოცულობა 1738 კმ³. ი.-ის ერ-ს 50-ზე მეტი მდინარე, რ-თა საერთო

წლ. ჩამონადენი 3 კმ³ აღემატება. დიდი მდინარეებია ჯერგალანი, თუფი. ი.-ის აუზის ფართ. დაახლ. 21,9 ათ. კმ². ნაპი-რებზე განვითარებულია ტბიური ტერასე-ბი. 1886-იდან ტბის დონე 4 მ-ით დაიწია (ზოგიერთი მონაცემებით 7 მ-ით). ნაპი-რები უსუსტად არის დანაწევრებული; ძი-რითადად ქვიშიანია, ზოგან ლამიანი და კენჭნარიანია. სანაპირო ხაზის სიგრძეა 597 კმ. ჰავა თბილი, მშრალი, ზომიერი. ჰაერის ტემპ-რა სანაპიროზე ივნისში 16—17°C, იანვარში დას-ით —2,—3°C, აღმ-ით —4,—7°C. ნალექები ტბაზე დაახლ. 250 მმ წელიწადში. წლ. აორთქლება ტბის ზედაპირიდან დაახლ. 700 მმ. დამახასია-თებელია ძლიერი ქარიები. ტალღების სი-მაღლე 3—4 მ. იანვარში წყლის ტემპ-რა ზედაპირზე 2—3°C, ივლ.-აგვ-ში 19—20°C. ყინული ცივ ზამთარში მხოლოდ ყურეებში წარმოიქმნება. წყალი ცისფე-რია, მომლაშო (მარილიანობა 5,8‰). ფსკერი აგებულია თიხით და ლამით. თევზ-ჭერა. ი.-მ-ზე ზამთრობს 20—50 ათასამდე სახეობის წყალში მცურავი ფრინველი. 1958 შეიქმნა ისიქ-ქოლის ნაკრძალი. სატვირთო-სამგზავრო ნაოსნობა. დიდი ნავსადგურებია რიბაჩიე და პრისტან-პრეფეკალსკი, რ-ის მახლობლად ნ. პრეფ-ეალსკის საფლავია.

ისიქ-ქოლის ოლაქი, შედის ყირგ. სსრ შემადგენლობაში. შეიქმნა 1970 წ. 11 დეკ. ფართ. 43,5 ათ. კმ². მოსახლ. 353 ათ. კა-ცი (1979), მ. შ. ქალაქად ცხოვრობს 30%. ცენტრი — ქ. პრეფეალსკი. სამხრ.-აღმ. ესა-ზღვრება ჩინეთს. ოლქი მდებარეობს ტიან-შანის მთებში. ოლქის ჩრდ. ნაწილშია ტბა ისიქ-ქოლი და ისიქ-ქოლის ქვაბული. ი.-მ. ო. მდიდარია მთის სამოვრებით. მეურნ. მთავარი დარგია მეცხოველეობა (მეცხვარეობა, სარძევე-სახორცე მეცხოვე-ლეობა, საჯიშე ცხენების მოშენება). გა-ვრცელებულია მარცვლეულის, კარტოფი-ლის ნათესები. მოჰყავთ სამკურნ. ყვანაო, განვითარებულია მებაღეობა. ქვანახში-რის მოპოვება, საშენ მასალათა წარმოება; არის ელექტროსადგ. ქ-ნები, გემთსაშენი, კვებისა და მსუბუქი მრეწვ. საწარმოები. ისიქ-ქოლის ტბაზე — მეთევზეობა.

ისიქ-ქოლის ძვაპალი, ქვაბული ტიან-შანში (ყირგ. სსრ), ქუნგეი-ალათაუს (ჩრდ.) და თერსქეი-ალათაუს (სამხრ.) ქე-დებს შორის. გადაჭიმულია 240 კმ-ზე, სი-განე 90 კმ-მდე. ქვაბულის ძირზე, 1608 მ სიმაღლეზე, მდებარეობს ისიქ-ქოლის ტბა. ი.-მ. მ. ტექტონ. რღვევებით გართულე-ბული სინკლინური როფია. დას. ნაწილში მშრალი ჰავაა. ნალექები 200 მმ-ზე ნაკ-ლებია წელიწადში. ვაბატონებულია ნა-ხვევარუდაბნოსა და უდაბნოს ლანდშაფტე-ბი; აღმ. ნაწილში ნალექები 500 მმ აღწევს. ლანდშაფტი სტეპურია, მთის კალთებ-ზე ნაძვნარია, უფრო მაღლა — სუბალპ. და ალპ. მდელოები, 3500 მ-ზე მაღლა მუდმივი თოვლი და მყინვარებია. ი.-მ.



ისინდი.

მ-ში არის ქვანახშირის საბადო, ცხელი მინერ. წყაროები. წარმოადგენს ყირგ. სსრ მარცვლეული კულტურებისა და მეც-ხოველეობის მნიშვნელოვან რ-ს.

ისინიაში (<ბერძნ. hēsychia—დუმილი, მუდროება), ეგვიპტისა და სინის მთის ასკეტთა შორის IV—VII სს-ში გავრცელებ-ბული მისტიკური მოძღვრება. გულისხმო-ბდა დუმილითა და განმარტობით, საგან-გებო ასკეტური წესებითა და ლოცვებით სულიერი მეტამორფოზის — „განახლე-ბის“ — მიღწევას, „ღვთაებრივი სინათ-ლის“ ხილვას. XIV ს. ბიზანტიაში, განსა-კუთრებით ათონის მთის მონაზონთა შო-რის, ი. ჩამოყალიბდა როგორც მისტიკუ-რი რელიგ.-ფილოს. მიმდინარეობა, რ-იც მკვეთრად დაუპირისპირდა ბიზანტ. ფი-ლოს. რაციონალურ ხაზს. ბიზანტიაში ი-ის მთავარი წარმომადგენელი იყო გრი-გოლ პალამა (1296—1359), რ-იც თავის პო-მილიებსა და ტრაქტატებში ეკამათებოდა თეოლ. რაციონალიზმის წარმომადგენ-ლებს. ხანგრძლივი ბრძოლის შემდეგ ბლა-ხერნის საეკლ. კრებაზე (1351) პალამი-ზში აღიარეს ოფიც. მართლმადიდებლურ მოძღვრებად. პალამას შემოქმედებაში გან-საკუთრებით გამოკვეთილმა ღვთაებრივი სინათლის იდეამ გარკვეული ასახვა პოვა ბიზანტ. და რუს. (თეოფანე ბერძენი, ანდ-რია რუბლიოვი) სახვით ხელოვნებაში.

ლიტ.: Прохорова Г. М., Исихазм и общественная мысль в Восточной Европе в XIV в., «Труды Отдела древнерусской литературы», 1968, т. 23, с. 86—108.

ისპარი, სოფელი მესტიის რ-ნში, მდ. ენ-გურის მარჯვ. მხარეს. ეცურის სოფსაბჭოს ცენტრი (სოფლები: ი., ბარში, გვალღე-რი, ებუდი, კალაში, ლადრერი, ლანტე-ლი, ლაშბრერი, უსგვირი, უღვალი, ფზუტ-რერი, ქურაში, ცალანარი, ჭეღორი). ზ. დ. 1570 მ, მესტიიდან 27 კმ. ბერძნ. მეცხო-ველეობის საბჭ. მეურნეობა. საშ. სკოლა, ბ-კა, კულტსახლი, კავშირგაბმ. განც-ბა.

ისპირი, მდინარე ბულგარეთში, დუნაის მარჯვ. შენაკადი. სიგრძე 368 კმ, აუზის ფართ. 8,6 ათ. კმ². სათავე აქვს რი-ლის მთებში. ზემოთში მიედინება სამო-კოვისა და სოფიის ქვაბულებში, შემდეგ კვეთს სტარა-პლანინის ქედს და გადის ქვე-

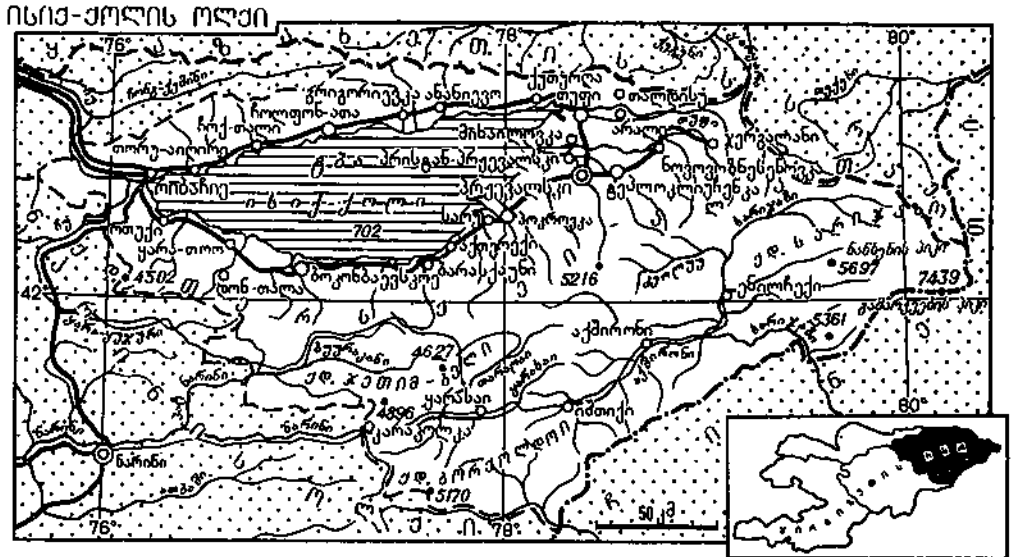

მო დუნაის ვაკეზე. წყალდიდობა იცის გაზაფხულზე. წყალმცირეა ზაფხულში. წყლის საშ. ხარჯი შესართავთან 54 მ³/წმ. მაქს. — 800 მ³/წმ-მდე. ი-ის ნაპირზეა ქ-ები: სამოკოვი, მეზდრა, ჩერვენ-ბრიაგი. **ისპიტიანი**, ქალაქი (1938-იდან) რსფსრ ნოვოსიბირსკის ოლქში, მდ. ბერდის ნაპირზე. რკინიგზის სადგური ნოვოსიბირსკ — ბარნაულის ხაზზე, ნოვოსიბირსკიდან 55 კმ. 59 ათ. მცხ. (1977). ცემენტის, კირის, რკინაბეტონის ნაკეთობა, სანიტ.-ტექ. მოწყობილობისა და მექან. ქ-ნები, ავეჯის ფ-კა. ინდუსტრ. ტექნიკუმი, სამედი. სასწავლებელი.

„ისპრა“, პირველი საერთო-რუსული პოლიტიკური მარქსისტული არალეგალური გაზეთი, რ-იც დააარსა ვ. ი. ლენინმა. ჯერ კიდევ გადასახლებაში (შუშენსკოეში) ყოფნისას ლენინი მივიდა იმ დასკვნამდე, რომ მარქსისტული პარტიის შექმნაში გადაწყვეტი როლი შეარულებდა შექმნის საერთო რუს. პოლიტ. გაზეთს, რ-საც უნდა დაეძლია იმდროინდელი რუსეთის სოციალ-დემოკრატების დაქსაქსულობა, კუსტარულობა, გაეწმინდა მისი რიგები თორატუნისტული ელემენტებისაგან („ეკონომისტები“ და სხვ.), მუშათა სტიქიური მოძრაობისათვის მიეცა მიზანმიმართულება, რვე. მარქსიზმის საფუძველზე გაეერთიანებინა ს.-დ. ადგილ. ორგანიზაციები და ჯგუფები. გადასახლებიდან დაბრუნების შემდეგ (1900 წ. 19 იანვ.) ლენინი ეწვია უფას. მოსკოვს, პეტერბურგს, ნიჟნი-ნოვგოროდს, სამარას, სიზრანს, პოდოლსკს, რიგას და სმოლენსკს. დაამყარა სოციალ-დემოკრატებთან კავშირი და გააცნო მათ გეგმა. 1900 აბრ. ფსკოვში ჩაატარა თათბირი (ლ. მარტოვი, ა. პოტრესოვი, პ. სტრუვე და სხვ.), რ-ზეც მოიწონეს ლენინის პროექტი „ი-ისა“ და „ზარას“ რედაქციების შექმნის შესახებ. 1900 ივლისში ვ. ი. ლენინმა შევიცარიაში დაიწყო მოლაპარაკება „შრომის განთავისუფლების“ ჯგუფთან, რ-საც მონაწილეობა უნდა მიეღო გაზეთის გამოცემაში. რედაქციაში შედიოდნენ ვ. ი. ლენინი, გ. პლეხანოვი, ლ. მარტოვი, პ. აქსელროდი, ვ. ზასულიჩი, ა. პოტრესოვი. რედაქციის მდებარე იყო ჯერ ი. სმიდოვი-ლემაში, 1901 აპრ-იდან კი — ნ. კრუსკაია. რედაქციის ადგილსამყოფელი თავდაპირველად მიუნხენში იყო, 1902 აპრილიდან — ლონდონში, ხოლო ერთი წლის შემდეგ — ჟენევაში. პირველი ნომერი გამოვიდა ლაიფციგში 1900 წ. 11 (24) დეკ. 1901-იდან გამოდიოდა ყოველთვიურად, 1902-იდან — ორ კვირაში ერთხელ. ტირაჟი — საშ. 8—10 ათ. ც-მდე. „ი-ის“ რედაქციისათვის ხელის შეწყობის მიზნით რუსეთში შეიქმნა 3 დამხმარე ჯგუფი.

რუსეთში „ი-ის“ იგზავნებოდა სკანდინავიიდან არხანგელსკში, კენიგსბერგიდან — კაუნასში, მარსელიდან — ბათუმში, ვენიდან (თავრიზის გავლით) — ბაქოში და სხვ. შეიქმნა 3 იატაკქვეშა სტამბა კიშინოვში, უმანსა და ბაქოში (ე. წ. „ნინა“), რ-ებიც ბეჭდავდნენ „ი-ის“ ცალკეულ ნომრებსა და სხვ. მასალას.

„ი-ის“ ფურცლებზე აისახა ახ. რევ. ეპოქის ისტ. ამოცანები. გაზეთის ეპიგრაფად აღებული იყო სიტყვები დეკაბრისტების პასუხიდან პუშკინისადმი: „ნაპერწყლიდან ალი აინთება!“ ვ. ი. ლენინსა და გ. პლეხანოვს შორის მწვავე პოლემიკის დამთავრების შემდეგ რედაქციამ შეიმუშავა პარტიის მარქსისტული პროგრამა (გამოქვეყნდა 1902 იან.) და წესდება. გაზეთის ირგვლივ შეიქმნა „ისკრის“ აგენტების ქსელი. 1902 გაზაფხულიდან „ი-ის“ შეუდგა რსდმპ II ყრილობის მომზადებას. II ყრილობის (1903) სპეც. დადგენილებაში აღინიშნა „ი-ის“ განსაკუთრებული როლი, გაზეთი რსდმპ ცენტრ. ორგანოდ გამოცხადდა, აირჩიეს მისი რედაქცია ვ. ლენინის, გ. პლეხანოვის, ლ. მარტოვის შემადგენლობით. შემდგომ გ. პლეხანოვთან და ლ. მარტოვთან პოლიტ. და ორგ.

საკითხებში განხეთქილების გამო ლენინმა დატოვა რედაქცია. 53-ე ნომრიდან „ი-ის“ აღარ იყო რვე. მარქსიზმის საბრძოლო ორგანო. იგი თორატუნისტულ-მენშევიკური გაზეთი გახდა. მისი გამოცემა შეწყდა 1905 ოქტ. 112-ე ნომერზე.

1904 დეკ. ბოლშევიკებმა ლენინის ხელმძღვანელობით დააარსეს გაზ. „პერეოდო“, რ-მაც ააღორძინა „ი-ის“ რვე. ტრადიციები. „ი-ის“ ბრძოლას დიდი მნიშვნელობა ჰქონდა რუსეთში ახ. ტიპის პარტიის — რევ.-მარქსისტული პროლეტ. პარტიის შექმნისათვის, მთელი საერთაშ. მუშათა მოძრაობისათვის. იხ. აგრეთვე ბოლშევიკური ბეჭდვითი სიტყვა.

ლიტ.: ლენინი ვ. ი., „ისკრისა“ და „ზარას“ რედაქციის განცხადების პროექტი, თხზ., გამოც. მე-4, ტ. 4; მისი ვ. ი. „ისკრის“ რედაქციის განცხადება, იქვე; მისი ვ. ი. როგორ კინალა ჩაქრა „ისკრა“?, იქვე; მისი ვ. ი. ჩვენი მოძრაობის საარსებო ამოცანები, იქვე; Волин М., Лехинская «Искра» (1900—1903), М., 1964.

„ისპრა“, რუსული ყოველკვირეული სატირული ჟურნალი. გამოდიოდა პეტერბურგში 1859—73. გამოცემლები — ვ. კუროჩკინი და ნ. სტეპანოვი. „ი-ის“ რვე.-დემოკრ. პოზიციებიდან იბრძოდა ბატონყმობისა და ლიბერალიზმის წინააღმდეგ. დაიხურა მთავრობის განკარგულებით.

„ისპრის“ აგენტები, პროფესიონალი რევოლუციონერები, რ-ებიც 1901—03 ლენინური გაზ. „ისკრის“ გარშემო დაირაზმნენ; „ი-ის“ ბ. რუს. მარქსისტული პარტიის ძირითად ბირთვს შეადგენდნენ: ვ. არციბუშევი, ი. ბაბუშკინი, ე. ბარამზინი, თ. ბასოვსკი, ნ. ბაუშანი, ც. ბობროვსკაია (ზელიქსონი), თ. ვარენცოვა, ა. ვნუქიძე, ი. დუბროვინსკი, რ. ზემლიჩკა, მ. კალინინი, ვ. კეცხველი, გ. კრეჩუანოვსკი, ი. სტალინი, ე. სტასოვა, დ. ულიანოვი, მ. ულიანოვა და სხვ. „ი-ის“ ახ. ხელმძღვანელობდა ვ. ი. ლენინი, ხოლო მათთან კავშირს ამყარებდა ნ. კრუსკაია. თავდაპირველად „ი-ის“ ახ. საქმიანობაში მთავარი იყო რუსეთში არალეგალური აპარატის შექმნა (რ-საც ლენინმა „რუსული სოციალისტური ფოსტა“ უწოდა), ლიტ-რის საზღვარზე გადატანა, მისი ფარული საწყობების მოწყობა და გავრცელება ქვეყანაში. „ი-ის“ ა. კავშირს ამყარებდნენ „ისკრის“ რედაქციასა და ადგილობრივ ს.-დ. კომიტეტებსა და ჯგუფებს შორის; იბრძოდნენ თორატუნისტული ელემენტების — „ეკონომისტების“ წინააღმდეგ, იკრებდნენ გაზეთის მომხრეებს, აგრძელებდნენ მისთვის ფულად სახსრებს. 1901 შემოდგომისათვის „ი-ის“ მუშაობდნენ ალექსანდროვსკში, ასტრახანში, ბათუმში, ვილნოში, ვორონეჟში, პეტერბურგში და სხვ. 1902 იანვ. სამარაში ჩატარდა თათბირი, სადაც ჩამოყალიბდა ისკრელების საერთო რუს. ორგანიზაცია (ხელმძღვ. გ. კრეჩუანოვსკი), აირჩიეს ცკ. შედგა „ისკრის“ რუს. ორგანიზაციის ბიურო. „ი-ის“ ახ. თავის გარშემო დარაზმნეს რუს. პროლეტარიატის ყველაზე აქტი. და შეგნებული ნაწილი — რსდმპ II ყრილობის მოწვევის საორგანიზაციო კომიტეტის ხელმძღვ. ბირთვი. მათგან 2 შევიდა ყრილობაზე არჩეულ პარტიის ცკ-ში. ვ. ი. ლენინი „ი-ის“ ახ. წიგნად როგორც ისეთ ადამიანებზე, რ-ებიც „... შეუპოვრად, განუზრვლად მოქმედებდნენ პროლეტარულ მასებში, ხელს უწყობდნენ მათი შეგნების, მათი ორგანიზაციის, მათი რევოლუციური თვითმოქმედების განვითარებას“ (თხზ., გამოც. მე-4, ტ. 16, გვ. 454). „ი-ის“ ახ. მნიშვნელოვანი როლი ითამაშეს სკკპ შექმნის საქმეში.

თხზ.: ლენინი ვ. ი., ივანე ვასილის ძე ბაბუშკინი, თხზ., გამოც. მე-4, ტ. 16; მისი ვ. ი. ნიკოლოზ ერნესტის ძე ბაუშანი, იქვე, ტ. 9; История КПСС, т. 1, М., 1964, гл. 5, § 4.

ისლამაბადი, პაკისტანის დედაქალაქი. გაშენებულია ჰიმალაის მთისწინეთში, პოტვარის პლატოზე, 550 მ სიმაღლეზე. ივლ. მაქს. ტემპ-რა 39°C, იანვ. მინ. ტემპ-რა 3°C. ადმინისტრაციულად ქმნის ფედერა-

ლური დედაქალაქის ტერიტორიას. 250 ათ-ზე მეტი მცხ. (1978; 1965 წ. — 50 ათ.). ქალაქის მშენებლობა დაიწყო 1961 ძვ. დროებით დედაქალაქ რავალპინდიდან 28 კმ-ზე. დაგეგმარება-განაშენიანება ხორციელდება ბერძენი არქიტ. კ. ა. დოქსიადისის ფირმის მიერ შედგენილი პროექტის მიხედვით, აშენებენ უცხოელი და პაკისტ. ხუროთმოძღვრები. ქალაქის ევრ. განაშენიანება შეხამებულია ადგილ. არქიტ. თავისებურებებთან. ი-ს აქვს რვეულ. გეგმა; დაყოფილია ზონებად (საქმიანი, სახელმწ-დიპლ., საცხოვრ. კვარტალები, ხელოსნური წარმოებისა და მსუბუქი მრეწვე. რ-ნები და სხვ.). არქიტ. ნაგებობათაგან აღსანიშნავია: სასტუმრო „შაჰრანადი“ (იტალი. არქიტ. ჯ. პონტი), დიდი მეჩეთი, პარლამენტის შენობა (დაწ. არქიტ. ა. იაკობსონი) და სხვ.

ი-ში არის პაკისტანის ბირთვულ კვლევისა და ტექნოლ. ინ-ტი, ისლამმცოდნეობის ინ-ტი, ეროლ. ბ-კა.

ისლამი (არაბ., სიტყვასიტყვით — მორჩილება), ერთ-ერთი ყველაზე გავრცელებული რელიგია მსოფლიოში. მისი მიმდევრები — მუსლიმანები — შეადგენენ მარტიანის, მაროკოს, ალჟირის, ტუნისის, ლიბიის, ეგვიპ., სუდანის, სომალის, იორდანის, სირ., ერაყის, არაბ. ნ.-კ-ის სახელმწიფოების, თურქ., ირან., ავღ., პაკისტ., ბანგლადეშის, ინდონეზ. მოსახლეობის 80—98%-ს; ნიგერიის, სენეგალის, გვინე-მალის — 60—75%-ს; ლიბანისა და ალბ. მოსახლ. ნახევარს; ეთიოპ. — 30%-ს; ლიბერიის, სპილთხელების ნაპირის, ტანზანიის, მალაგასის რესპ. — 20%-ს; ინდ. — 11%-ს; ჩინ. — 9%-ს. სსრკ-ში ცხოვრობენ შუა აზიაში, ყაზახეთში, აზერბაიჯანში საქართველოში, ბაშკირეთში, დაღ., ყაბ. ბალქ., ჩრდ. ოსეთის, თათრეთისა და ჩაჩნ.-ინგ. ასსრ-ებში, რსფსრ რიგ მხარეებსა და ოლქებში. მსოფლიოში მუსლ. საერთო რაოდენობა დაახლ. 500 მლნ შეადგენს.

ი. წარმოიშვა VII ს. I ნახევარში ჰიჯაზში (დას. არაბეთი) პატრიარქალურ თემური წყობილების რღვევის, ადრინტ კლასობრივი საზ-ბის ჩამოყალიბების პირობებში. მის წარმოშობას შედეგად მოჰყვა არაბთა პოლიტ. გაერთიანება და მათ სამხ.-პოლიტ. ექსპანსია არაბ. ფარგლებ გარეთ, არაბ. სახელმწიფოს — სახალიფოს — შექმნა და დაპყრობილი ქვეყნები (ირანი, ამიერკავკასია, შუა აზიის, ალქ. და სამხრ. ხმელთაშუაზღვისპირეთის ქვეყნების, ბიზანტ. ოლქების) ისლამიზაცია ი-ის დამარსებლად და შექმნილად იფელეა მაჰმადი, რ-იც მის მიერვე დაარსებული მუსლ. თემის (შუმა) მეთაურად იქცა შუა ერთდროულად წარმოადგენდა პოლიტ. და რელიგ. კორპორაციას, რ-შიც ერთიან დებობდნენ არა სისხლით ნათესაობის, არა მემდ რელიგ. რწმენის მიხედვით. მაჰმადი როგორც უმის საერთ, ისე სას. ხელმძღვ. ნელის, ქადაგის, კანონმდებლის, უმაღლეს მთავარსარდლის ძალაუფლების წყარო იყო არა გვაროვნ. ტრადიციას, არამედ ღმერთ (ალაჰი), რ-მაც თითქოს აღჭურვა თავის მოციქული (რასული) აბსოლ. რელიგ. უპირატესობით. რელიგ. და საერთ სტრ. როს ასეთმა შეერთებამ, მორალისა და სამართლის გაიგივებამ ი. აქცია ყოველი მომცველ სსსტემაზე, რ-იც პრეტენზიას აცხადებდა დაეცაყოფილებინა ადამიანის ყველა სულიერი მოთხოვნა და ამის სე ფუძველზე მოითხოვდა მისგან უსიტყვ. მორჩილებას.

ი. დამოუკიდებელი რელიგიაა, რ-ი მოქმედებს საკუთარი ნორმებისა და პრინციპების შესაბამისად, მაგრამ თავისი დოქმატიკით, ეთიკით, წეს-ჩვეულებებით, მთოლოგიითა და სხვ. იგი ძალიან ახლოს ქრისტიანობასა და იუდაიზმთან, ასევე ზოროასტრიზმთან, ახლო და შუა აღმ. საველეთის ზოგიერთ სხვა რელიგ.-ფილ. და პოლიტ. მიმდინარეობასთან. VIII

ИСКРА

გაზეთი „ისკრა“. 1900 წ. № 1.

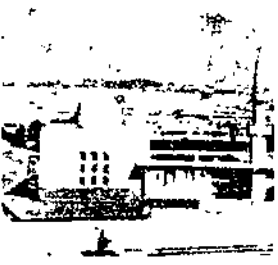

ისლამაბადი. 1960-იანი წლების განაშენიანება.

ხუა წლებიდან სახალიფოს მოსახლ. მათრივი გამუსლიმანების შედეგად O. ანდათან მსოფლიო რელიგიად იქცა. X-X სს-ში იგი უკვე წარმოადგენდა რთულ ისტემას დაწესილი ფილოს.-რელიგ. (ქაუამი) და დეტალურად დამუშავებული საართ. (იხ. შარიათი) საფუძვლებით. X-ის ძირითადი პრინციპები თავმოყრილია ურანში. პრაქტიკაში მისი თანაბარი ნიშნელობის გაზნა სუნა. კულტის სუბიქტი O-ში არის ინდივიდ. ლოცვა, ისიც ი, რ-იც ერთად სრულდება, ინდივიდუაურია. ასევეა წმინდა ადგილების მოლოცვა (პაჯვი). O-ის რელიგ. სტრუქტურა 2 აწილისაგან შედგება: იმანისა - რწმენა O-ის ჭეშმარიტებისა) და დინისაგან (რელიგ. პრაქტიკა - რელიგ. წეს-ჩვეულებების, ვალდებულებების, მორალის, ტრადიციებისა და სხვ. ერთობლიობა). მათი დეალეები განსაზღვრულია ყურანით, სუნი და ოჯიც. რელიგ. ავტორიტეტების ადაწყვეტილებით. იმანის გულისხმობს არწმუნობის ჭეშმარიტების შინაგან რწმენას (ითიკადი), მის აღიარებას სიტყვით (იკარი) და კუთილ საქმეებს (ამალი). იმანს არსია ერთი ღმერთისა და მაჰმადის ინასწარმეტყველური მისიის რწმენა. დინი ჰყარება რწმენის 5 საფუძველს (არ-ბი), ესენია: 1. მუსლიმანის მიერ რწმენის ღიარება (შაჰადა) გამოხატება ფორმუით: „არ არს ღმერთი გარდა ალაჰისა ა მაჰმადია მისი მოციქული“, ეს ფორმუა არ არის ყურანში, მაგრამ იგი მუსლიმანთა თვითშეგნების საფუძველია და მისი არმითმა აუცილებელია ყოველი მუსლიმანისათვის. შაჰადა შეიცავს O-ის ძირითად დოგმას: ა. ერთღმერთიანოას აღიარებას (მონოთეიზმი) და ბ. მაჰადის წინასწარმეტყველური მისიის ცნოს. O. განსაკუთრებულ მნიშვნელობას იჭეებს ალაჰის ყოვლისშემძლეობას, რ-იც რის ერთადერთი, ყოვლისშცოდნე, მარაიული, აბსოლ. ჭეშმარიტება, სიცოცხისა და სიკვდილის მომნიჭებელი. არა რტო კეთილ მუსლიმანს, არამედ ცოდულსაც (ფასიკი) შეიძლება ჰქონდეს საითხეში განცხრომის იმედ, მაშინ როდევ ურწმუნოებს (არამუსლიმანებს) ჯოთხეთის მარადიული წამება უწერიათ. ის მიხედვით უმაღლესი რანგის წინასარმეტყველები არიან მოციქულები (რალი), რ-ებიც იგზავნებიან გარკვეულ უმთან ან ხალხთან. მათ გარდა არიან ხრალო წინასწარმეტყველები (ნაბი), ებიც აგრძელებენ მოციქულის დაწყვეულ დაგებას. რასულის კატეგორიაში, გარა-ა მაჰმადისა, O. ცნობს ბიბლ. ადამს, ნოეს უბი), ანრაამს (იბრაჰიმი), მისეს (მუ-), ისო ქრისტეს (ისა ალ-მასიჰი-მე-ა); მოციქულთა შორის უდიდესი და უკასკნელი არის მაჰმადი. მის შემდეგ წინასარმეტყველი აღარ შეიძლება იყოს. O-ში იბლიდანაა აღებული აგრეთვე ზოგიერ-ა სხვა წინასწარმეტყველის სახელიც. გ. ძველი აღთქმიდან: ლოთი (ლუთი), აბი (აიუბი), აარონი (ჰარუნი), დავი-ა (დაუდი), სოლომონი (სულეიმანი), უია (ილიასი), ისაკი (ისჰაკი), იაკო- (იაკუბი), იონა (იუნესი) და სხვ. ახა-ი აღთქმიდან: ზაქარია, იოანე ნათლის-ემელი (იბრაჰი), ღვთისმშობელი მარია- (მარიამი) და სხვ. O. უბრალე წინასარმეტყველებად თვლის აგრეთვე აღექნდრე მაკედონელს (ისქანდარ ზულ-რნაინი - ორქიანი), ქრისტიანთა წმ. ორგის (ჯორჯის) და სხვ. ისლამიბლე-ა არაბ. რწმენებიდან O-მა შემოინახა წმინდა ადამიანებთან დაკავშირებული ჯი-ბისა და დაყო ისინი 2 ჯგუფად - ურწ-ნო და მართლმორწმუნე მუსლიმანებად. აღიარებს ანგელოზების არსებობას. ზბს 4 მთავარანგელოზს: გაბრიელი (ჯი-აილი), მიქელი (მიქაილი), აზრაილი, ზაფილი (ისრაფილი) და ეშმეკს (იბ-ხისი, შაითანი). ეს ანგელოზები ალაჰის სოგული მსახურნი და შუამავალნი არიან.

2. ყოველდღიურად ხუთჯერადი ლო-ცვა, სალათი ანუ ნამაზი, მკაცრად განსაზღვრულ რიტუალს ემორჩილება. მისი მთავარი კომპონენტია საწესდებო ლოცვა, რ-საც ახლავს მეტად რთული რიტუალი განბანის, სალოცავი პოზებისა და ჟესტების (რაკათი), რაც მხოლოდ ომანობისა და განსაკუთრებული შემთხვევების დროს შეიძლება შეიცვალოს. ლოცვა თავდაპირველად დღეში 3-ჯერ სრულდებოდა, შემდეგში კი დაკანონდა 5-ჯერ: დილით (მზის ამოსვლამდე), შუადღისას, მზის ჩასვლისა და შუადღეს შორის, მზის ჩასვლისთანავე და ღამით, დაწოლის წინ. ლოცვის დროს მუეზინი აცხადებს. ლოცვა შეიძლება ყველგან - მეჩეთში, სახლში, გარეთ. მლოცველი პირით მიმართული უნდა იყოს მექის ქაბის ტაძრისაკენ (ყიბლა). პარასკეობით, შუადღისას, სრულდება საზ. ღვთისმსახურება - საპარასკეო ნამაზი, რ-საც უნდა დაესწროს ყველა მამაკაცი (სუნიტებთან პარასკეობით ქალები არ ლოცულობენ მეჩეთში, შიიტებთან - მხოლოდ დაზურულ გაღვრებაში). იგი სრულდება სპეც. მეჩეთში, რ-საც საპარასკეო მეჩეთი (მასჯიდ ალ-ჯუმა) ან საკრებულო მეჩეთი (მასჯიდ ალ-ჯამი, ჯამე) ეწოდება. პარასკევი მუსლიმანთათვის საზ. ღვთისმსახურების დღეა და არა დასვენებისა. ლოცვის შემდეგ მუსლიმანები ჩვეულებრივ საქმეებს მიმართავენ.

3. მარხვა (საუმი) რამადანის თვეში 30 დღეს გრძელდება. ამ ხნის განმავლობაში აკრძალულია ჭამა, სმა და ყოველგვარი სიამოვნება დღის განმავლობაში - განთიადიდან დაღამებამდე. ღამით დასაშვებია ყოველგვარი საჭმელი და დროს ტარება. ნებადართულია აგრეთვე ნებაყოფლობითი მარხვა წელიწადის ნებისმიერ დროს.

4. აუცილებელი მოწყალეობა - გადასახადი ზაქათი (სიტყვასიტყვით - განწმენდა) - ყურანის მიერაა დადგენილი. თავდაპირველად იგი ესმოდათ როგორც მოწყალეობა, რ-იც უმას უნდა გაენაწილებინა ღარიბებისა, ქვრივ-ობრებისა, ობლებებისა და არაფრის მქონეთათვის. მაგრამ ფაქტობრივად ზაქათის თანხა სახელმწიფოს განკარგულებაში გადადიოდა და მოწყალეობის ნაცვლად გადასახადად იქცა, რ-საც იბდიდნენ მუსლიმანები. აუცილებელი ზაქათის გვერდით რეკომენდებულია ნებაყოფლობითი მოწყალეობა - სადაკა.

5. მექის მოლოცვა, პაჯვი, ზულ-ჰიჯას თვეში უკავშირდება მსხვერპლ შეწირვის დღესასწაულს. პაჯვი აუცილებელია ცხოვრებაში ერთხელ მათთვის, ვისაც ამის შესაძლებლობა აქვს. O. იწონებს აგრეთვე მცირე პაჯვს (უმრა), რ-იც სხვა დროს სრულდება იმავე ცერემონიით, რითაც ჩვეულებრივი პაჯვი.

მორწმუნისათვის სავალდებულოა აგრეთვე ზომილა სარწმუნოებისათვის, საღვთო ომი - ჯიჰადი ან დაზავათი. მოძღვრება ჯიჰადის შესახებ ყურანში შემუშავდა, მაგრამ განსაკუთრებული მნიშვნელობა არაბთა დაპყრობების დროს მოიპოვა. იგი სახალიფოს დაპყრობითი პოლიტიკის იარაღი გახდა. O-ის უმნიშვნელოფანესი დღესასწაულებია: გახსნილთის დღესასწაული მარხვის შემდეგ (იდ ალ-ფიტრი, თურქ. ურაზა-ბაირამი), მსხვერპლ შეწირვის დღესასწაული (იდ ალ-ადჰა, თურქ. ყურბან-ბაირამი), მირაჯი (დაკავშირებული მაჰმადის ზეცად ამაღლების მითთან), მავლიდი (მაჰმადის დაბადების დღე) და სხვ.

მუსლიმანთა ძირითადი საკულტო ნაგებობებია მეჩეთი (მასჯიდი - ღმერთის თავყანისცემის ადგილი), მინარეთი, მედრესე (სკოლა) და მაზარი (მავთოლეუმი). O. ძალიან მჭიდროდ იყო დაკავშირებული პოლიტ. სფეროსთან (ჯერ მედინურ უმასა და მაჰმადთან, შემდეგ სახალიფოსა და ხალიფასთან და ა. შ.) და ხელს უწყობდა

უნიფიცირებული რელიგ.-პოლიტ. სისტემის ჩამოყალიბებასა და განმტკიცებას. მაგრამ ეს ტენდენცია თანდათან სუსტდებოდა O-ის აბსტრ.-უნიფერს. იდეალსა და ადგილი. რელიგ.-კულტ. ტრადიციებს შორის წინააღმდეგობის გაზრდის შედეგად. O-ში ერთიანი საეკლ. ორგანიზაციის არარსებობა ხელს უწყობდა ავტონომისტური და სეპარატისტული ტენდენციების განვითარებას. სოც. წინააღმდეგობათა ზრდა (უმეტესად გამოხატული რელიგ. ბრძოლის ფორმით) ასუსტებდა O-ის, როგორც გამართიანებელი ძალის, მოქმედებას. ამას შედეგად მოჰყვა არა მარტო ოდესღაც ერთიანი მუსლ. პოლიტ. ორგანიზაციის მტრულ სახელმწიფოებად დაშლა, არამედ მრავალრიცხოვანი სექტების წარმოშობაც (ხარისჯიტები, შიიტები, ზეიდიტები, ისმაილიტები, იმამიტები და სხვ.), მისტ. მოძრაობის - სუფიზმის - წარმოშობა და სხვ. ორთოდოქსალური O. შარიათს აცხადებდა ღვთაებრივი ნების ნაყოფად და ამდენად მიიჩნევდა მას მარტოყვლად და უცვლელად. შარიათის დადგენილებები უზრუნველყოფდა იურიდ. უნიფიკაციას სახალიფოს მთელ ტერიტორიაზე. უკვე X ს-ში დამთავრდა მუსლ. სამართლის ძირითადი ნორმების შემუშავება.

ლიტ.: Маркс К. и Энгельс Ф., О религии, М., 1965; Бартольд В. В., Ислам, Соч., т. 6, М., 1966; Беляев Е. А., Арабы, ислам и арабский халифат в раннее средневековье, 2 изд., М., 1966; Климович А. И., Ислам, М., 1965; Массэ А., Ислам, пер. с франц., М., 1961.

ე. სახარულიძე.

ისლანდია (Island), ისლანდია ისრესპუბლიკა (Lýðveldid Island), სახელმწიფო ე. ისლანდიაზე, ატლანტის ოკეანის ჩრდ. ნაწილში. ფართ. 103 ათ. კმ². მოსახლ. 224 ათ. კაცი (1978). დედაქალაქი-რეიკიავიკი. ოფიც. ენა-ისლანდიური. ეროვნ. დღესასწაულია 17 ივნ.-რესპ. გამოცხადების დღე (1944). ოფიც. კალენდარი-გრიგორიანული. ფულის ერთეულია ისლ. კრონა. სსრკ-ის საზღვრში ბანკის კურსით (1980 მაისი) 100 კრონა=0,15 მანეთს. ადმინისტრაციულად O. იყოფა 16 სისლად (ოლქად).

O. რესპუბლიკაა. მოქმედებს 1944 კონსტიტუცია. საკანონმდებლო ხელისუფლება ეკუთვნის პრეზიდენტსა და ალთინგს (პარლამენტს), რ-იც შედგება ორი (ზედა და ქვედა) პალატისაგან. ალთინგს მოსახლ. 4 წლით ირჩევს. აღმასრ. ხელისუფლებას ახორციელებს სახელმწიფოს მეთაური - პრეზიდენტი (მოსახლ. ირჩევს 4 წლით) და მის მიერ დანიშნული მთავრობა.

სახელმწ. გერბი და სახელმწ. დროშა- იხ. ფერადი ჩანართი სტატიებთან სახელმწიფო გერბი, სახელმწიფო დროშა.

ბუნება. O-ის ტერიტ. უმეტესი ნაწილი უჭირავს 400-800 მ სიმაღლის პლატოს, ცალკეული მასივის სიმაღლე 1000-1500 მ



ისლანდიის რესპუბლიკის სახელმწიფო გერბი.





ისლანდია. ვულკანური კრატერები მიფატინის ტბის რაიონში.

აღწევს. სანაპიროს გასწვრივ დაბლობი ვაკეების ზოლია. 0-ში 200-მდე ვულკანია. ყველაზე ცნობილია პეკლა, ლაკი, ასკია, პენადლსპნუკური (2119 მ). რელიეფში შეიმჩნევა ძვ. გამყინვარების ნიშნები.

სასარგებლო წიაღისეული (ისლ. შპატი, ვოგირდი, ცხელი წყალი, გადახურებული ორთქლი, მინერ. წყაროები და სხვ.) უკავშირდება ვულკანოზმს. არის ტორფის, ლიგნიტისა და სხვ. უმნიშვნელო საბადოები.

პავა სუბარქტიკულია, ზღვისა, განიცდის გოლფსტრამის დიდ გავლენას. სანაპიროზე იანვ. საშ. ტემპ-რა 0-2°C, ივლისისა 10-11°C, მთაში, შესაბამისად, -10°C და 0°C. ნალექები საშრ. ნაპირზე 2390 მმ წელიწადში, ჩრდ. ნაპირზე-465 მმ, მირდალსიეკუდლის მყინვარის საშრ. კალთაზე - დაახლ. 4000 მმ. ტერიტორიის 11,4% დაფარულია ყინულით. 0-ში მოკლე მდებარე ხშირი ქსელა, მათგან ყველაზე მნიშვნელოვანია თიურსაუ. ბევრია ტექტონ., ვულკ. და მყინვარული წარმოშობის ტბა.

სანაპირო დაბლობსა და პლატოს დაბალ ნაწილში ვულკ. ტორფოვან-კორდიანი ნიადაგია, შიგა რ-ნებში - მთის არქტიკული.

მცენარეულობა მწირია. გავრცელებულია ხავსი და მღიერი. დიდი ფართობი უჭირავს ტორფოვან ტბობებსა და მდელოებს. არის არყის ხის პატარა მასივები.

ცხოველებიდან გვხვდება უმთავრესად თეთრი მელა, მღრღნელები, შიგა რ-ნებში - ჩრდ. ირემი და წაულა, სანაპირო წყლებში - მორფი და სელაპი. ბევრია ზღვის ფრინველი. გარემომცველ ზღვებში დაახლ. 150 სახეობის თევზია, მ. შ. სამრეწვ. მნიშვნელობისაა ქაშაყი, ვირთევზა, პიქშა და სხვ. არის ნაკრძალები.

მოსახლეობა. 0-ის ეროვნ. შემადგენლობა ერთგვაროვანია, მოსახლ. 99% ისლანდიელები არიან. ცხოვრობენ აგრეთვე დანიელები, გერმანელები, ნორვეგიელები. მორწმუნე ისლანდიელები პროტესტანტებია (ლუთერანები).

ყველაზე მჭიდროდაა დასახლებული 0-ის სამხრ.-დას. ნაწილი (დაახლ. 12 კაცი 1 კმ²-ზე). მოსახლ. 70%-ზე მეტი ქალაქში ცხოვრობს. დიდი ქ-ებია რეიკიავიკი (83 ათ. მცხ., 1978), კოპავოგური, აკურერი.

ისტორიული ნარკვევი. 0-ის დასახლება IX ს. 70-იანი წლებიდან დაიწყო (მეტ-



ისლანდია. აზოტიანი სასუქების საწარმო. ქ. გუპუნე-სი.

წილად ნორვეგიელები, აგრეთვე შეედები, შოტლანდიელები). კოლონისტებმა თავიანთ ქვეყანას Island ანუ „ყინულის ქვეყანა“ უწოდეს. მეურნ. მთავარი დარგი გახდა მესაქონლეობა და თევზჭერა. მიწათმოქმედება დამხმარე როლს თამაშობდა. დაახლ. 930 პირველად მოიწვიეს ალთინგი, რ-შიც დიდი გავლენით სარგებლობდნენ წარჩინებულები - გოდები, საგვარეულო მამასახლისები და ქურუმები. 1500 ალთინგის გადაწყვეტილებით ისლანდიელებმა ქრისტიანობა მიიღეს, მაგრამ ახ. რელიგიამ დიდხანს ვერ განდევნა წარმართობა.

XIII ს-მდე 0-ში არ ჩამოყალიბებულა კლასობრივი საზ-ბა და სახელმწიფო. მთავარ სოფ. ფენას რიგითი. თავისუფალი ადამიანები - ბონდები წარმოადგენდნენ, მაგრამ გვაროვნ. წყობილების საფუძველი - კოლექტიური საკუთრება - უკვე მოიშალა. 1262 0-მ უნია დადო ნორვეგიასთან, ხოლო 1380 მასთან ერთად დანიის შეუერთდა. ვაჭრობა და მდიდარი თევზსარეწები უცხოელების, უმთავრესად დანიელების (იხ. კალმარის უნია) მონოპოლია გახდა. XIX ს. შუა წლებში კაპიტალიზმის განვითარებასა და ისლ. ერის ჩამოყალიბებასთან ერთად გამდიდრდა და მოუკიდებლობისათვის მომზადდა. 1874 და 1903 0-მ ზოგიერთი ავტონ. უფლება მოიპოვა. 1916 შეიქმნა პროფკავშირთა გაერთიანება, ს.-დ. და პროგრ. (ფერმული) პარტიები. 1918 დამოუკიდებლობისათვის ბრძოლის აღმავლობამ აიძულა დანია 0. სუვერენულ სახელმწიფოდ ეცნო (დანია-ისლანდიის უნიის საწყისებზე). 1930 დაარსდა ისლანდიის კომუნისტური პარტია (იკპ), რ-იც 1938 გაერთიანდა ს.-დ. პარტიის მემარცხენე ფრთასთან. შეიქმნა ისლ. ერთიანი სოციალ. პარტია (იესპ). II მსოფლიო ომის დროს ფაშისტური გერმ. მიერ დანიის ოკუპირების (1940 აპრ.) შემდეგ 0-ში ინგლ. ჯარები შევიდნენ (1940 წ. 10 მაისი). 1941 ინგლისელები ამერიკელებმა შეცვალეს. ომის წლებში 0-მ მნიშვნელოვანი როლი ითამაშა სსრკ-სა და მის მოკავშირეებს შორის საზღვ. კომუნიკაციების უზრუნველყოფის საქმეში. 1944 მაისში ჩატარებული სახალხო რეფერენდუმით უნია დანიასთან გაუქმდა. 1944 წ. 17 ივნ. 0. რესპუბლიკად გამოცხადდა II მსოფლიო ომის დამთავრების შემდეგ გაიშალა დამოუკიდებლობისათვის გასაყვანად (გაიყვანეს 1947). მიუხედავად საზოგადოებრიობის პროტესტისა 1946 აშშ-მა მიიღო 5 წლის ვადით კეპლავიკის აეროდრომის საწვ. ბაზად გამოყენების უფლება. 1948 0. შეუერთდა ე. წ. მარშალის გვამას, ხოლო 1949 ნატოს წევრი გახდა. 1951 წ. 5 მაისს სტინტორსონის კოალიციურმა მთავრობამ აშშ-თან დადო ე. წ. „შეთანხმება“ ისლანდიის თავდაცვის შესახებ, რ-ის ძალითაც 0-ში კვლავ შევიდნენ აშშ-ის ჯარები. ამ ფაქტმა 0-ში მშრომელთა საყოველთაო გაფიცვა (1951 წ. 21 მაისი) გამოიწვია. 1956 წ. ივნ. ახ. მემარცხენე ცენტრისტულმა (1956-58) მთავრობამ მოლაპარაკება გამართა აშშ-თან 1951 წ. 5 მაისის შეთანხმების გადასინჯვის თაობაზე, მაგრამ საკითხის გადაწყვეტა განუსაზღვრელი ვადით გადაიდო. 1958 მთავრობამ გააფართოვა თევზსაჭერი ზონა 4-იდან 12 მილამდე (1972-50 მილამდე). 1959 შეიქმნა კონსერვატორებისა და სოციალ-დემოკრატების კოალიციური მთავრობა. 60-იანი წწ. ბოლოს მთავრობის ცდამ გადაელახა ეკონ. სიმწიფეები მშრომელთა ზარჯზე (შემცირდა თევზის მოპოვება, გატარდა კრონის დევალუაცია), საგაფიცო მოძრაობის ახ. აღმავლობა გამოიწვია (1968 მარტში, 1970 მაის-ივნისში). 1971 ივლ. ხელისუფლებას სათავეში ჩაუდგა მემარცხენე ცენტრისტული (პროგრ. პარტია, სახ. კავშირი, თავისუფლად მოაზროვნეთა და მემარცხენეთა ორგანიზაცია) მთავრობა ო. იოჰანსონის მეთაურობით, რ-მაც

თავის პროგრამაში ეროვნ. განვითარებისა და მშრომელთა ცხოვრების დონის ამაღლების ღონისძიებანი დასახა. ეკონომიკურად 0. კვლავ მჭიდროდა დაკავშირებული ნატოს მთავარ სახელმწიფოებთან, განსაკუთრებით აშშ-თან. მთავრობის მიერ 1978 იანვ-ში გამოქვეყნებული ეკონ. განვითარების პროგრამა (1977-80) ითვალისწინებს უცხ. კაპიტალის მიზიდვას და უცხ. სესხის მიღებას.

ეკონომიკა. ეკონ. საფუძველია თევზჭერა და თევზის გადამამუშ. მრეწველობა. თევზის პროდუქციის ექსპორტით 0. ერთ-ერთ პირველ ადგილზეა მსოფლიოში. მეურნ. წამყვან დარგში - თევზსაკონსერვაციურ მრეწველობაში - ბატონობს კერძო კაპიტალი. ეკონომიკაში აქტ. როლს თამაშობს სარეწაო და გამსაღებელი კოოპერაცია, იზრდება სახელმწ.-მონობ. სექტორის მნიშვნელობა, დიდია უცხოეთის კაპიტალის გავლენა.

თევზჭერით (1550 ათ. ტ, 1978) 0. ერთ-ერთ პირველ ადგილზეა დას. ევროპაში, ხოლო მოსახლ. 1 სულზე გაანგარიშებით (დაახლ. 6 ტ წელიწადში) - პირველ ადგილზეა მსოფლიოში. თევზის გადამამუშ. ცენტრებია: რეიკიავიკი, სიგლუფიორდურ, აკურერი და სხვ. სანაპიროზე მისდევნი ვეშპატრეწვა. ცხელი წყაროები გემოვნებულა რეიკიავიკის თბოფიკაციისთვის და საკვალსათურე მეურნეობებში განვითარებულია თევზსაჭერი გემთმშენებლობა, ლექ-საღებავების, საფიქრო, ტრბკოტაჟის, ტყავ-ფეხსაცმლისა და ხის დასამუშ. მრეწველობა. ვითარდება აზოტიანი სასუქების, ალუმინის, ცემენტის წარმოება.

სოფ. მეურნეობა წვრილსასაქონლო ხესითადა. სას.-სამ. მიწები გამოყენებულია უმთავრესად საძოვრებად. სოფ. მეურნეობაზე დასახლება სახორცე-სამატყლე მეცხვარეობა და სარძეო მეცხოველეობა. 1978 0-ში იყო (ათ. სული): ცხენი-896, მსხვ. რქსაქონელი-63, ცხენი-49,5. მოჰყავთ უმთავრესად საკვები ბალახი და კარტოფილი, კვალსათურეში-პამილორი, კიტრი მნიშვნელოვან როლს ასრულებს საზღვ. ტრანსპორტი. 1978 0-ის თევზსაჭერ ფლოტში იყო 992 გემი (191,8 ათ. ბრუტ სარეგისტრო ტ). საავტ. გზის სიგრძე 10 ათ. კმ-ზე მეტია. რკინიგზა არ არის. 1978 0-ის საგარეო-საეკონომ. ბრუნებ შეადგინა 339,5 მლრდ კრონა. გააქვთ თევზი და თევზის პროდუქტები (ექსპორტი ღირებულების 75,4%, 1978), სამრეწვ. სუქონელი, მეცხოველეობის პროდუქტები შეაქვთ თხევადი საწვავი, მანქანათმშ. მსუბუქი და კვების მრეწვ. პროდუქტი 0-ის მთავარი სავაჭრო პარტნიორები არიან აშშ, დიდი ბრიტანეთი, გერმ. სსრკ, სკანდინავიის ქვეყნები.

განათლება. 1946 0-ში გამოვიდა კანონი 7-15 წლის ასაკის ბავშვთა უფასო სავალდებულო სწავლების შესახებ. მეჩხრე დასახლების გამო 0-ის მნიშვნელოვან ტერიტორიაზე მუშაობს ე. წ. მოძრავი სკოლები, რ-ებშიც ცვლის სკოლა-ინტერნატები. დაწყ. (საბავშვო) სკოლა 6-წლიანი; რ-ის დამთავრების შემდეგ შეიძლება სწავლის გაგრძელება 2-წლიან მოზარდთა სკოლებში (პატარა სოფლებში), 3-წლიან სასკოლებში (დაბევსა და პატარა ქ-ებში), 4-წლიან რეალურ სასწავლებლებში (დექ-ქ-ებში). საშ. სკოლის ან რეალური სასწავლებლის დამთავრების შემდეგ სწავლ. გაგრძელება შეიძლება 4-წლიან გიმნაზიაში (ფილოლ. ან შთ. განხრით) ან სასპექ. სასწავლებლებშიც (სანაოსნო, რადიოტექ., კომერც., სას.-სამ., პედ. და სხვ.); გიმნაზიის დამთავრების შემდეგ მოსწავლეებს ეძლევათ უნ-ტში შესვლის უფლება 1975 დაწყ. სკოლებში სწავლობდა 29 ათ. მოსწავლე. საშ. ზოგადსაგანმან. სკოლებში - 15,5 ათ-მდე, დაწყ. და საშ. სპექ. სასწავლებლებში - 21,5 ათ. მოსწავლე; უმაღლესი სასწავლებელია 0-ის უნ-ტ რეიკიავიკში (დაარსდა 1911, არის თეოლ

მედ., ეკონ., სამართლის, ფილოს., ხე-
ლოვნ. საინჟინრო ფაკულტეტი. 1975 სწავ-
ლობა 1700 სტუდენტი).

ო-ის ძირითადი სამეცნ.-კვლ. დაწესე-
ულებები არის რეიკიავიკში; საკოორდინ-
აციო ორგანოა გამოკვლევათა ეროვნ.
ბჭო. უნ-ტთან არსებობს (1937-იდან)
მეცნ.-კვლ. ინ-ტი თევზის მეურნ., სას.-
მ. მეცნიერებათა, საწარმოო კვლევისა
კონტროლის განყოფილებით, არის აგრეთვე
ექსტერიორლოგიური და პათოლ. ინ-ტები
ა სხვ.

რეიკიავიკში არის ეროვნ. ბ-კა (დაარ-
და 1818; 280 ათ. ტ.), საჯარო ბ-კა (115
ათ. ტ.), ო-ის ეროვნ. მუზეუმი (1863), სა-
ენობისმეცნიერლო ისტ. მუზეუმი (1889),
ხელმწ. სამხატვრო გალერეა (1885).

1978 ო-ში გამოდიოდა 80-მდე გაზეთი
ა რამდენიმე ათეული ჟურნალი. დიდი
იველდლიური გაზეთების საერთო ტირა-
ჟი 90 ათ. ცალზე მეტია. 1930-იდან მუშა-
ბს სახელმწ. რადიოსადგური (ისლ. ენა-
ე). 1966-იდან მიმდინარეობს ტელეგადა-
ემები.

ლიტერატურა. ისლ. ხალხის ლიტ-რას
თავე ძვ. სკანდ. ზეპირსიტყვიერებაში
ქს. ჩვენამდე მოაღწია მხოლოდ XIII
ში ჩაწერილმა ფოლკლორული პოეზიის
ოგიერთმა ნიმუშმა. მათგან მნიშვნელო-
ნია ედა უფროსი — მითოლ. და პეროი-
ული სიმღერების კრებ., და სკალდების
იუზია, რ-იც IX—XIII სს. ცხოვრებას
ახავს. XII ს-ში აგრძელებდნენ და იწერ-
ნენ თქმულებებსა და ცნობებს ქვეყნის
არეულ მოსახლეთა და მიწათა შესახებ,
III—XIV სს-ში შეიქმნა საგები და სარა-
ჯლო რომანები. XIV ს. ლიტ. ჟანრებია
ელიგ. პოეზია და ე. წ. რიმები — გალექ-
ილ სხვადასხვაგვარი რომანტი. სიუჟე-
ტები. XVI ს-ში ძირითადად აგრძელებ-
ნენ და იწერდნენ ძვ. ხელნაწერებს. XVII
ში მოღვაწეობდნენ პოეტი პ. პეტურსონი
და პროზაიკოსი ი. ოულაფსონი. ისლ.
იტ-რის განმანათლებლური პერიოდი და-
იწყო ე. ოულაფსონის (1726—68) შემოქ-
მედობით. XVIII ს. დასასრ. შეიქმნა პირ-
ი ისლ. კომედიები. ისლ. ლიტ-რის
დორძინება უკავშირდება ქვეყნის დამოუ-
დებლობისათვის პოლიტ. ბრძოლასა
ა რომანტიზმის ხანას. პირველი ისლ.
რმანი „ჭაბუკი და ქალიშვილი“ (1850)
აწერა ი. ტოროდსენმა (1818—68). ისლ.
ალიზმის განვითარებაში თავისებური
ილი ითამაშა დან. კრიტიკოსმა გ. ბრან-
ესმა. რეალისტური ლიტ-რის მნიშვნე-
ოვანი წარმომადგენელია პ. ლაქსნა-
, გ. პაულსონი (1852—91). XX ს. და-
წყისში ლიტ-რა აღმავლობის გზას და-
გვა. განვითარდა დრამატურგია (ი. ეი-
რსონი, 1851—1939, ი. სიგურდონსონი,
80—1919), ახ. გზები დაისახა პოეზიაში,
ოზაში. II მსოფლიო ომის შემდეგ დიდი
უხონანსი ჰქონდა პოეტების პ. სიგურსონ-
ს (დ. 1922), ს. დალსონის (დ. 1928),
ოუსკარის (დ. 1921), პროზაიკოს ტ.
ლპიაუსონის (დ. 1925), დრამატურგ
ბოგასონის (დ. 1917), პუბლიცისტი ი.
რნასონისა (დ. 1922) და სხვ. შემოქმე-
ბას.

ხელოვნება. ისლანდიელები ძველთაგან-
კორდისა და ტორფის ბლოკებით აშე-
ბდნენ „გრძელ სახლებს“. XI—XII სს-
ან განვითარდა ხეზე კვეთის ხელოვნე-
ბა (წული ორნამენტი, სტატუები და
კ.), რ-იც ატარებდა რომანული ხელოვნე-
სა და რომანული ტრად. ნიშნებს. ტრად.
ული ორნამენტები ამკობდნენ XII—XIII
კერცხლის თასებს, XIV—XV სს. გოტი-
რ მინიატიურებს. XVIII ს-ში ქ-ებში
ენებდნენ ქვის შენობებს (ტაძრები პოუ-
არსა და რეიკიავიკში). XIX ს-ში ჩამო-
ლიბდა 2—3-სართულიანი საცხოვრ. სახ-
ის ტიპი. საშენ მასალად იყენებდნენ შე-
ტანილ ხე-ტყეს, ტუფს, ბაზალტს. ერ-
ნ.-განმათ. ბრძოლის გამძობრების პერი-
კში შეიქმნა ისლ. ფერწერა. განვითარდა

პორტრეტისა (სიგურდურ გუდმუნდსონი) და
პეიზაჟის (ტორარინ ტორლაუსონი) ჟან-
რები. XX ს-ში იქმნება რეალისტური ფერ-
წერის ნიმუშები, რ-ებშიც ასახულია ბუ-
ნების სურათები (კიარვალი, ი. სტეფანს-
სონი), ზღაპრები და ლეგენდები (გუდ-
მუნდურ ტორსტენსონი), მშრომელი ხალ-
ხის ცხოვრება (კრისტინ იონსდოტერი-
რი). მოქანდაკეთაგან ცნობილი არიან
ეინარ იონსონი, სიგურდურ ოულაფსონი.
20-იან წლებში არქიტექტურაში დაი-
ნერგა თანამედროვე ფორმები და კონსტ-
რუქციები. აშენებდნენ 4—5-სართულიან
სახლებს, ადმ. და საზ. შენობებს (არქიტ.
სიგურდურ გუდმუნდსონი, გუდიონ სამუ-
ელსონი). ფერწერაში რეალისტური ხე-
ლოვნ. გვერდით არსებობს მოდერნისტუ-
ლი მიმდინარეობები. ხალხ. შემოქმედების
ტრად. სახეებია — კვეთა, ქარგვა, ქსოვა.

ო-ის ხალხ. მუსიკის უძველესი ნიმუშე-
ბი — სიმღერა-იგაგები — შემონახულია ისლ.
ეპოსში. ქრისტიანობის გავრცელების შემ-
დეგ მიკვიდრდება ჯერ გრიგორიანუ-
ლი, შემდეგ კი პროტესტანტული ქორა-
ლი. ამ პერიოდის ხალხ. მუსიკა უპირატე-
სად ეოკალურია, წარმოდგენილია გმირუ-
ლი სიმღერებით (რიმური და ვიკიგაკი).
ხალხ. საკრავებია: ლანგშაილი (ხემისა
საკრავი) და ვიოლინი. პროფ. მუსიკის
განვითარება დაიწყო XIX ს. დასასრულს.
მისი ფუძემდებელია კომპოზიტორი ს. სე-
ინბიორსონი (ეროვნ. პიმნის ავტორი).
XIX—XX სს. მიჯნაზე მოღვაწეობდნენ
კომპოზიტორები: პ. ჰელგასონი და ი. ლაქ-
სონი. თვალსაჩინო მუსიკოსები არიან:
კომპოზიტორები — პ. ისოულფსონი, ი.
ლეიფსი, ე. ტოროდსენი; მომღერლები —
გ. სიმონარი, ფ. პაულსდოტერი, ს. ის-
ლანდი; პიანისტი — ა. ბეიტენსონი და
სხვები. მუს. ცენტრია რეიკიავიკი (სა-
ხელმწ. სიმფ. ორკესტრი, კამერული ან-
სამბლეები, ეროვნ. თეატრი, მუს. სკოლე-
ბი, მუს. საზ-ბები).

თეატრ. ხელოვნ. ელემენტები ჯერ კი-
დედ სკალდების პოეზიასა და ძვ. საგებში
ჩანს. პირველი თეატრ. წარმოდგენები
(1720-იდან) იმართებოდა სკარპოლტის
ლაო. სკოლაში, რ-იც 1799-იდან მუშაობ-
და რეიკიავიკში და XIX ს. I ნახევარში
ო-ის თეატრ. კულტურის ერთადერთ ცენტრს
წარმოადგენდა. 1897 შეიქმნა რეიკიავი-
კის თეატრ. საზ-ბა, პირველი პროფ. თე-
ატრი, რ-ის ბაზაზე 1950 გააღებდა ერთი.
თეატრი. დგამდნენ ისლ. დრამატურგთა
პიესებს, ღრამ. და მუს. სპექტაკლებს,
აგრეთვე პ. ლაქსნესის, პ. იბსენის, ბ.
შოუს, ა. ჩეხოვის, ნ. გოგოლის და სხვ.
პიესებს. თეატრ. მოღვაწეთაგან აღსანი-
შნავია: ი. ეოტრ, ლ. პაულსონი, ბ. პალ-
დოურსონი, რ. არნფინსონი და სხვ. ეროვნ.
თეატრთან არსებობს ღრამ. სკოლა.

ლიტ.: ა. ნდრესონი К. Е., Сов-
ременная исландская литература. 1918—
1948, пер. с исл., М., 1957; Б е н е д и კ-
т с с о н Г., Исландия в борьбе за незави-
симость (1940—1955), пер. с исл., М., 1958;
Выставка живописи Исландии. Каталог,
М., 1959; К о л л и Н., Архитектура Ис-
ландии, «Советская архитектура», 1960,
№ 12; О л ь г е й р с с о н Э., Из про-
шлого исландского народа, пер. с исл., 1957;
Серебряный Л. Р., Исландия, М., 1969;
С т е б л и н -К а м е н с к и й М. И., Культура Исландии, Л., 1967; М о-
с к о в з. Мир саян, Л., 1971.

ისლანდიელი, ერი, ისლანდიის ძირი-
თადი მოსახლეობა. რაოდ. 224 ათ. კაცი
(1978). ცხოვრობენ აგრეთვე კანადასა და
აშშ-ში. ლაპარაკობენ ისლანდიურ ენაზე.
მორწმუნენი პროტესტანტებია (ლუთერა-
ნები). ო. ძვ. სკანდინავიელთა, ძირითა-
დად IX—X სს-ში ნორვეგიიდან გადმო-
სახლებულთა შთამომავლები არიან. მათ
ჩამოყალიბებამაი მონაწილეობდნენ აგრე-
თვე შოტლანდიისა და ირლანდიაში სკანდ.
სამფლობელოებიდან გადმოსულითა შთამო-
მავლები. XI—XIII სს-ში მიმდინარეობდა
ო-ის ეროვნ. კონსოლიდაციის პროცესი.

მაგრამ ამ პროცესს აფერხებდა ისლან-
დიაში დანიის ხანგრძლივი ბატონობა
(1380-იდან). დანია-ისლ. უნიის საფუძველ-
ზე 1918 დანიაში ცნო ისლ. სუვერენული
უფლებები. 1944 უნია გაუქმდა და ისლან-
დია რესპუბლიკად გამოცხადდა. ო-ის ძი-
რითადი საქმიანობაა თევზჭერა, თევზის
გადამუშავება, სოფ. მეურნეობა. ო-ის ისტ.,
ეკონ. და კულტ. შესახებ იხ. სტ. ისლან-
დია.

ისლანდიის მშპარასია, ისლანდი-
ის მინიმუმი, დაბალი ატმოსფერ-
ული წნევის არე ატლანტის ოკეანის ჩრდი-
ლო ნაწილში — კ. ისლანდიის მახლობ-
ლად; მნიშვნელოვანი ატმოსფეროს მოქ-
მედების ცენტრი ჩრდ. ნახევარსფეროში.
განსაკუთრებით კარგადაა გამოხატული
ზამთარში, როცა წნევა დებრესიის ცენტრ-
ში 996 მმარ-ზე ნაკლებია. ო. მ-ის სამხრ.
კიდეზე მიწისპირა ჰაერი ატლანტის ოკეა-
ნიდან ევროპის ტერიტორიაზე გადადის და
ზოგჯერ კავკასიამდეც აღწევს. ცივი ჰაერ-
ის მასების შემოჭრის შედეგად დას. სა-
ქართველოში მოდის თავსმური ნალექები,
შავ ზღვაზე იწყება შტორმი.

ისლანდიური ენა, გერმანიკულ ენა-
თა სკანდინავიური ჯგუფის ენა. გო-
ვრცელებულია ისლანდიასა (დაახლ. 200
ათ. კაცი) და ჩრდ. ამერიკაში (დაახლ. 40
ათ. კაცი). უძველესი წერილობითი ძეგ-
ლების (XII—XIII სს.) ენა ძალზე ახლო-
საა ნორვეგიულთან, შემდგომ საუკუნეებ-
ში ცვლილებები განუცდია ო. ე-ის ფონეტი-
სიტემას, ხოლო გრამატიკა. წყობა თითქმის
არ შეცვლილა. ნასესხები სიტყვები ცოტაა.

ისლანდიური საზაპი, ძვ. ისლანდიური
ლიტერატურის პროზაული ძეგლები. ში-
ნარსის მიხედვით რამდენიმე ჯგუფად
იყოფა. ე. წ. საგვარეულო საგები ანუ „სა-
გები ისლანდიელთა შესახებ“ მოგვითხ-
რობს ისლ. ხალხის ცხოვრებას მათი, და-
სახლების (IX ს. დასასრ.) დროიდან XI ს.
შუა წლებამდე. ისინი ჩაწერილია XIII
ს-ში, ავტორები უცნობი არიან. ო. ს. რეა-
ლისტური ნაწარმოებებია, რ-ებიც უმთავ-
რესად ასახავენ ისლ. ისტ. მოვლენებს,
მათში ზღაპრულ-მითოლ. და ფანტასტი-
კული ელემენტები უმნიშვნელოა, გმირები არ
არიან გაიდგალებულნი; ო. ს-თვის დამაბა-
სიათებელია ეპიკური უბრალოება, თბრო-
ბის ობიექტურობა, ცოცხალი დიალოგები,
საგმირო საქმეთა აღწერა, ღრმა ფსიქო-
ლოგიზმი. ამ მხრივ აღსანიშნავია „ნია-
ლის საგა“, „ეგილის საგა“, „გრეტირის
საგა“. „ნორვეგიის მეფეთა საგებიდან“
(„ოლაფ ტრიუგვასონის საგა“, „კნიუტონ-
გების საგა“ და სხვ.) გამოირჩევა სწორი
სტურლუსონის (დაახლ. 1230) „პეიმს-
კრინგლა“ და სტურლ ტორდარსონის (გ.
1284) უკანასკნელ მეფეთა საგები. ესენი
უმეტესად ევრდნობა ზეპირ გადმოცემებს
და სკალდების პოეზიას, ზოგჯერ — დოკუ-
მენტებსაც. ეპისკოპოსთა და ისლ. ბელადთა
საგებს უფრო ქრონიკის ხასიათი აქვს.
შეინიშნება რელიგ. ან მორალისტური
ტენდენციაც. ეს საგები ძირითადად XIII
ს-შია დაწერილი და თითქმის ყველა შე-
სულია კრებულში „სტურლუნგების
საგა“. XIII ს. II ნახევარს და XIV ს. I ნა-
ხევარს განეკუთვნება „ძველ დროთა სა-
გების“ ხელნაწერები. XIV ს-იდან საგვა-
რეულო საზ-ბის დამუშავებთან ერთად ო. ს.
აღარ იქმნებოდა.

ისლანდიური ხაზნი (Cetraria islandica)
(1978). ბუჩქისებრი მღიერი (და არა ხავსი)
პარამელიასებრთა ოჯახისა. მისი სიმაღლე
12 სმ აღწევს. გავრცელებულია ტყისა და
ტუნდრის ზონაში. შეიცავს ნახშირ-
წყლებს — ლიქენინსა და იზოლიქენინს.
ჩრდ. ირმის საკვებია.

ისლარი, სოფელი ორჯონიკიძის რ-ში
(ფარცხნალის სოფსაბჭო), მდ. ჯიხვი-
ლის (ჩხერიმელის შენაკადი) ხეობაში.
ზ. დ. 360 მ, ორჯონიკიძიდან 2 კმ. ფარ-
ცხნალის კოლ-ბა (მევენახეობა, მემინდე-

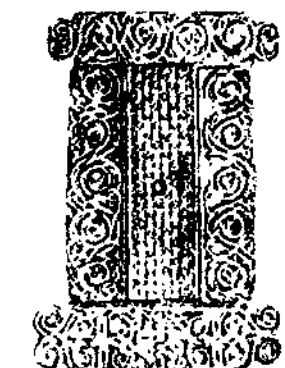

ისლანდია. მონუმენტური
ლი ხის კარი. 1840. ისლან-
დიის ეროვნული მუზეუმი.
რეიკიავიკი.



ისლანდია. ვიაფორდის
კომპერატული საზოგადო-
ების სასტუმრო (მარცხ-
ნივ) და კანტორის შენობა
(მარჯვნივ) აკურდირი.
ორივე 1930. შუაში — ეგლე-
სია (1941. არქიტექტორი
გუდიონ სამუელსონი).

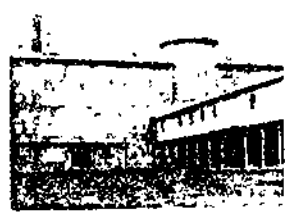

ისლანდია. ეინარ
სევიონსონი. სამე-
დიცინო ცენტრი. რეიკიავი-
კი. 1946—50.



ისლანდია. სიგურდურ
სიგურდსონი. „ქა-
ლიშვილი“. 1957. მხატვრ-
ის კუთვნილება.



ისლანდური ხავსი.



ისლი (Carex buschiorum).



ისლურა (Luzula pseudo-sudetica).

რეობა, მეცხოველეობა). საშ. სკოლა დაბა ორჯონიკიძეში.

ისლი (Carex), მცენარეთა გვარი ისლი-სებრთა ოჯახისა. მრავალწლოვანი კორ-დის შემქმნელი ფესურიანი ბალახებია. აქვთ სამწახნაგოვანი, იშვითად მომრგვალო ღერო, რ-იც შემოსილია ხაზური ან ლანცეტა ფოთლებით. ი-ის 2000-მდე სახეობაა ცნობილი. უმეტესობა გავრცელებულია ზომიერი და ცივი ჰავის ზონებში. სსრკ-ში 400-მდე, ხოლო საქართველოში 90-მდე სახეობა გვხვდება. ხარობს თითქმის ყველანაირი ტიპის ადგილსამყოფელში — ტყის ზონაში, უდაბნოში, ტუნდრაში და ალპურ მდელოებზე. განსაკუთრებით ბევრია ყველა ზონის ტენიან და ჭაობიან ადგილებში. იყენებენ სასილოსად და თივად, ზოგ სახეობას — ჭილობის, ჩანთებისა და ქუდების მოსაქსოვად, ნაგებობათა გადასახურავად, იშვითად თოქსაც გრძენენ. მსხვილი ი-გან მზადდება ქალაქი და სხვ.

ისლიანი, მცენარეთა თანასაზოგადოება, რ-შიც გაბატონებულია ისლი. გავრცელებულია ყველა ზონაში, მაგრამ განსაკუთრებული მნიშვნელობა აქვს ტყის ზონის დაჭაობებული მდელოების და ქვედური ჭაობების მცენარეულ საფარში. წყალსატევების და მდორე მდინარეთა სანაპიროებზე, სადაც ზედაპირული წყლის დონე სეზონურად და წლითიწლობით მკვეთრად მერყეობს, განვითარებულია ორიგინ. ტიპის კოლბოზოვანი ი. (კოლბოზთა სიმალე ხშირად 1-1,3 მ-მდე აღწევს). ი. გვხვდება აგრეთვე უდაბნოში, ველებსა და მთებში. კავკ. მაღალმთიანეთის ი-ში უმეტესად გაბატონებულია Carex meinshauseniana, ხოლო უდაბნოსა და ველებში — Carex physoides, C. pachystylis, C. supina, C. humilis და სხვ. ამგვარი ი. კარგ საძოვარ-სავარგულადაა მიჩნეული. ყვავილობამდე მოთიბული ი-ის თივა საკვები ღირებულებით მარცვლოვანთა თივას უახლოვდება. იყენებენ სასილოსად.

ისლისებრნი (Cyperaceae), ერთლებნიანი მცენარეების ოჯახი. მრავალწლოვანი, იშვითად ერთწლოვანი ბალახებია. ცნობილია 90-მდე გვარის 400-მდე სახეობა. გავრცელებულია მთელ დედამიწაზე, განსაკუთრებით ჩრდ. ნახევარსფეროს ზომიერი და ცივი ჰავის ზონებში, უმთავრესად ტენიან და ჭაობიან სუბსტრატზე. სსრკ-ში 20 გვარის 550-მდე სახეობაა, საქართველოში — 22 გვარის 140 სახეობა. ზოგა სახეობისაგან ქსოვენ ჭილობებს, ქუდებსა და ჩანთებს, პაპირუსისაგან ძველთაგანვე ამზადებდნენ ქალაქს. ბევრი სახეობა ტორფ წარმოქმნილია, ზოგი — სამკურნალო და დეკორატიული.

ისლურა (Luzula), მრავალწლოვანი ბალახოვანი მცენარეების გვარი ჭილისებრთა ოჯახისა. ღერო შეფოთილია ბრტყელი, ხაზურ-ლანცეტა კიდებეწვიანი ფოთლებით. ნაყოფი ერთბუდოვანი და სამთესლიანი კოლოფია. ი-ის 80 სახეობა მეტწილად გავრცელებულია ჩრდ. ნახევარსფეროს ზომიერ და ცივ სარტყელში. სსრკ-ში 30 სახეობა გვხვდება, მათგან საქართველოში — 8; საქართველოში იზრდება მთის შუა და ზედა სარტყლის ტყეებში. ხშირად გვხვდება სუბალპურ და ალპურ მდელოებზე, ალპურ ხალებზე, ქვიან და კლდოვან ფერდობებზე. ი. არსად არ ქმნის დამოუკიდებელ ცენოზებს.

ისაილი I (17. VII. 1487, არდებილი, — 23. V. 1524, იქვე), სეფიანთა სახელმწიფოს დამაარსებელი, სეფევიეს ორდენის შეიხის ერთ-ერთი ვაჟი. 1500—01 ყიზილბაში ტომების მხარდაჭერით თავისი ძალაუფლების ქვეშ გააერთიანა აზერბაიჯანი, დაიკავა ქ. თავრიზი და თავი შაჰინშაჰად გამოაცხადა. 1503—10 დაიმორჩილა თითქმის მთელი ირანი, სომხეთი, არაბ. ერავი, შუა აზიის ნაწილი და ზოგიერთი მეზობელი ოლქი. 1514 დამარ-

ცხდა ოსმალების წინააღმდეგ ბრძოლაში ჩალდირანთან და დაკარგა დას. სომხეთი, ქურთისტანი და არაბ. ერავი. XVI ს. დასაწყისში ი. I-მა ილაშქრა საქართველოში (იხ. ისაილი I-ის ლაშქრობანი საქართველოში). 1518-იდან აღმ. საქართვ. მეფეები და სამცხის მთავარი სეფიანთა სახელმწ. ვასალები გახდნენ. ი. I-მა სახელმწ. რელიგიად გამოაცხადა შიიზმი. ხელს უწყობდა ხელისურობისა და ვაჭრობის განვითარებას. მფარველობდა პოეტებს, მხატვრებს, სწავლეულებს. იგი ცნობილი აზერბ. პოეტი (წერდა ხათაის ფსევდონიმით).

ისაილი (ძვ. ებრ., სიტყვასიტყვით — „ღმერთი გაიგონებს“), ბიბლიური პერსონაჟი; აბრაამისა და მისი მონა-ხარტაის, ეგვიპტელი აგარის ძე. მას შემდეგ, რაც აბრაამის ცოლს სარას ისაილი შეემიწა, მისი დეჟინებული შოთხონით აბრაამმა ი. და დედამისი უდაბნოში განდევნა ბიბლიის კომენტატორთა აზრით, ი. არის ისრაელის ახლომონათესავე არაბი (ბედუინები) ტომის წინაპარი. მუსლ. ტრადიციით (ყურანი), ი. წინასწარმეტყველი და მაჰმადის უშუალო წინამორბედაა. უცოცხლია 130 წელი. ასვენია მექაში, ქააბის მახლობლად.

ისაილია, ქალაქი ეგვიპტეში, სადაც ისმაილის არხი უერთდება თიმსაჰის ტბას. 190 ათ. მცხ. (1974). სარკინიგზო და საავტ. გზების კვანძი. მოსახლ. დიდი ნაწილი ემსახურება სუეცის არხს, რ-იც გადის თიმსაჰის ტბაზე. არის ტელე- და რადიოპარატურის ამწყობი ქ-ნა. ი-ის რ-ში კარიერებია, სადაც ამუშავებენ საშენ ქვას. ი. დაარსდა 1863 სუეცის არხის მშენებლობის დროს.

ისაილიტაი, მუსლიმანურ-შიიტური (იხ. შიიტები) სექტის მიმდევრები. სექტა წარმოიქმნა VIII ს. სახალიფოში კლასობრივი ბრძოლის გამწვავების პირობებში. ი. ეწოდათ შიიტების მეექვსე იმამის, ჯაფარ სადიკის უფროსი ვაჟის, ისმაილის სახელის მიხედვით. გამოხატავდნენ სოც. ცვლილებებისათვის მებრძოლი შიიტების მისწრაფებას. IX ს-ში ი. ორ ჯგუფად გაიყვნენ: პირველი — ფატიმიდები — აღიარებდნენ „ფარულ იმამებს“, მეორე (მოგვიანებით კარმატებად წოდებულნი) — ისმაილის ძეს, მაჰმადს, ცნობდნენ მეშვიდე და უკანასკნელ იმამად, რ-ის შემდეგ უნდა მოსულიყო მაჰდი. ი-ის სექტა წარმოადგენდა საიდუმლო ორგანიზაციას, რ-ის წევრები 7 საფეხურად იყოფოდნენ. ორგანიზაციის პოლიტ. მიზნები დიდი საიდუმლოებით იყო მოცული და მხოლოდ სექტის ზედა საფეხურის ხელმძღვანელ-ფეოდალებისათვის იყო ცნობილი. სექტის რიგითი წევრებისათვის ე. წ. „საგარეო“, ზოგადი მოძღვრება არსებობდა. XI ს. I მეოთხედში ი-ს გამოეყო დრუზების სექტა. 1078 შემდეგ ფატიმიდები გაიყვნენ ნიზარიტებად და მუსთალიტებად (ფატიმიდი ზალიფა მუსთანსირის ვაჟების ნიზარისა და მუსთალის სახელების მიხედვით). მუსთალიტებმა უპირატესობა მოიპოვეს ეგვიპტეში, ნიზარიტებმა — სირიაში, ინდოეთსა და ირანში. ირანში ნიზარიტებმა შექმნეს თავიანთი სახელმწიფო, რ-ის ცენტრი იყო ალაშუთი (1090—1256).

ი-ის უპირატესობას ამჟამად ნიზარიტები შეადგენენ; ცხოვრობენ პაკისტანში, ინდოეთში, ირანში, ერავში, სირიასა და სხვ., სსრკ-ში მთიანი ბადახშანის ავტ. ოლქში. ი-ის იმამის ადგილსამყოფელი XIX ს. 40-იან — XX ს. 40-იან წლებში იყო ბომბეი. სექტის ზედაფენა სოციალურად თანდათან გადაგვარდა, შეერწყა მსხვილ ბურჟუაზიას, დაუახლოვდა ინგლ. კოლონ. ხელისუფლებას და შიიტური ირანის მონარქიულ რეჟიმს. XIX ს. შუა წლებიდან სექტის იმამები ატარებენ ალა-ხანის ტიტულს, რ-საც XX ს-ში დაემატა ინგლ. დედაფლისა და ირან. შაჰის მიერ (49-ე იმამ ალა-ხან IV ქარიმისათვის) ნაბობები „სამეფო უმადლესობის“ ტიტულიც. XI—XVI

სს-ში ინდ. დას. სანაპიროებზე (ეგვიპტიდან და იემენიდან გადასახლდა წ. ავალი მუსთალიტი, რ-თაც მიმდევრები გაუწოდნენ ინდუა ვაჭარ-მეცანაშეთა შორის. მათ შექმნეს მუსთალიტური სავაჭრორელიგ. თემი „ბოძრა“. ამ კასტური ორგანიზაციის წევრები დასახლდნენ მთელ ინდოეთში, აგრეთვე აღმ. აფრ., სამხრ.-აღმ. აზიის ქვეყნებსა და არაბეთში. XIX—XX სს, მიჯნაზე მუსთალიტურ სექტაში გაბატონებული მდგომარეობა ბურჟ. ზედაფენამ მოიპოვა.

ლიტ.: Б е л я е в Е. А., Му:ульмажское сектанство, М., 1957; П е т р у ш е в с к и й И. П., Ислам в Иране в VII—XV веках, [Л.], 1966 (ბიბლიოგრ.).

ისაილი I-ის ლაშქრობანი საქართველოში, ირანის შაჰის მიზანი იყო ამიერკავკასიაში ფეხის მოკიდება და ოსმალეთის წინააღმდეგ თავისი პოზიციის გაწმენკება. ისაილი I-მა სხვადასხვა საბაბით რამდენჯერმე ილაშქრა საქართველოში. შაჰად განდომამდე, 1500 შემოდგომაზე ბასიანიდან საქართველოში გაგზავნა ხოლოფაბეგი. ყიზილბაშებმა სამცხე-საათაბაგო დაარბიეს და დიდი ნადავლი იგდეს ხელთ. 1516 სამცხის მთავარს ყვარყვარე III ჯაფელს აუჯანყდა ბიძა მანუჩარი და ძმისწულს ტახტი წაართვა. ყვარყვარემ დახმარებისათვის ისაილი I-ს მიმართა. ყიზილბაშები დიე-სულთნის მეთაურობით სამცხეს შეესივნენ, მანუჩარი ოსმალეთში გაიქცა. დიე-სულთანმა თმოგვის ციხე აიღო და ყვარყვარე III-ს თავისი უფლებები აღუდგინა. 1518 მანუჩარი ოსმალთა ჯარით სამცხეს შეესია, მაგრამ დამარცხდა. დიე-სულთანი ისევ შეიტარა საქართველოში ოდიში დაარბია და უკან გაბრუნდა. რადგან მანუჩარი ბრძოლას განაგრძობდა, ყვარყვარე III-მ კვლავ ისაილი I-ს სთხოვა დახმარება და დიე-სულთნის სარდლობით გამოგზავნილ ლაშქარს წამოუძღვა საქართველოში. ყიზილბაშებმა გორი და სურამი აიღეს. 1521 კახეთის მეფე ლევანმა შაქი დაარბია. ამის საპასუხოდ ისაილი I-მა საქართველოში კვლავ დიე-სულთანი გაგზავნა, რ-მაც გრემი და ზაგემი დაარბია. ლევანი ყიზილბაშებს დამორჩილდა და ვასალობა აღიარა. ამ ლაშქრობათა მიუხედავად, ისაილი I-მა ვერ შეძლო საქართველოს დაპყრობა.

წყარო: ქასან რუმუს ცნობები საქართველოს შესახებ, ვლ. ფუთურძის გამოც. შენიშვნები 8, კიკნაძისა, თბ., 1966.

ლიტ.: კ ა ვ ი ტ ა ძ ე დ., ირან-საქართველოს ურთიერთობის ისტორიიდან (შაჰისმაილი I-ის საქართველოში ლაშქრობის საკითხისათვის), თოსუ შრომები, 1964, ტ. 108; საქართველოს ისტორიის ნარკვევები, ტ. 4, თბ., 1973; ჯ ა ვ ა ხ ი შ ე ი ლ ი ი ვ., ქართველი ერის ისტორია, წგნ. 3, თბ., 1966.

ისაილი საამისი მავზოლუში, სამანიდების დინასტიის სამეფო ბუხარაში (უზბ. სსრ), შუა აზიის ხუროთმოძღვრების შესანიშნავი ძეგლი (IX—X სს. მიჯნა). შემკულია აგურის წყობით გამოყვანილი მრავალსახიანი მორთულობით, ღია ფერის აგურით ნაგები კუბის ფორმის შენობა დაგვირგვინებულია თაღოვანი გალერეით, რ-საც ოთხივე კუთხეში გუმბათები აქვს, შუაში კი აღმართულია 8-წახნაგა ყელზე დაყრდნობილი დიდი გუმბათი ყოველი ფასადის ცენტრში ისრისებრი ნიშია კარის ღიობით. ი. ს. 8-ში ჩამოყალიბებული კომპოზიცია ფართოდ გავრცელდა შემდგომი საუკუნეების შუა აზიის არქიტექტურაში.

ისაილი-ფაშა (31. XII. 1830, კაირო, — 2. III. 1895, სტამბოლი), ეგვიპტის გამგებელი 1863—79. 1867 ოსმ. სულთნისაგან მიიღო ზედივის ტიტული. გააფართოვა ეგვ. (რ-იც ფორმალურად ოსმ. იმპერიის ნაწილად ითვლებოდა) ავტონომია; გაატარა რეფორმები, რ-ებმაც ხელი შეუწყო ეგვ ქვეყნის კაპიტალ. განვითარებას. თავისი გეგმების განსახორციელებლად სესხებდა ევრ. სახელმწიფოებისაგან. მათი

ფრანს. კონტროლისაგან (დაწესდა ეგვიპტეზე 1876) გასაბთავისუფლებლად...
ისოკრატე (Isokratēs) (ძვ. წ. 436, ათენი, — ძვ. წ. 338, იქვე), ძვ. ბერძენი ორატორი, სოფისტების მოწაფე.

ისოკრატეს მსმენელიც, ათენში დააარსა ორატორული ხელთახლებების სკოლა, სახელმწიფო მმართველობის ფორმებიდან მონარქიას ანიჭებდა უპირატესობას. მოუწოდებდა ბერძნებს პოლიტ. გაერთიანებისაკენ და აღმოსავლეთში სპარსელების წინააღმდეგ ლაშქრობისაკენ. ვარაუდობენ, რომ ი-ს 60-მდე სიტყვა ჰქონდა შედგენილი, მაგრამ ჩვენამდე მხოლოდ 21-მა მოაღწია. მათგან ყველაზე ცნობილია „პანეგირიკი“ (Panegyrikos), რ-იც დაწერილია ძვ. წ. 380 ი-თვის დამახასიათებელი ბრწყინვალე სტილით, შემორჩენილია აგრეთვე ი-ს 9 წერილი (თუმცა საეჭვოა, რომ ყველა მას ეკუთვნოდეს). ძირითადი პრინციპები, რ-ებიცაა ი. ხელმძღვანელობდა პედ. პრაქტიკაში, განავითარა სპეც. ნაწარმში — „ტიქენი“, რ-საც ხშირად იმეორებდნენ ძვ. ორატორები. ი-ს თხზულებები ძვირფასი წყაროა ძვ. წ. IV ს. საბერძნ. სოც.-პოლიტ. ისტორიისა და კულტურის შესასწავლად.

ისოსი (ბერძნ. Issos), ძველი ქალაქი კილიკიაში (მცირე აზია). აქ ძვ. წ. 333 შემოღობაზე ალექსანდრე მაკედონელმა (30—40 ათ. მეომარი) დაამარცხა სპარს. მეფის დარიოს III-ის ჯარი (120—130 ათ.). ისპანნი, ის ფ ა შ ა ნ ი, ქალაქი ცენტრ. ირანში, მდ. ზენდერუდის ნაპირზე. ისპანის ოსტანის ადმ. ცენტრი. დაახლ. 800 ათ. მცხ. (1976). ქვეყნის მეორე (თერანის შემდეგ) ეკონ. ცენტრი. საფეიქრო, კვების (ზეთსახდელი, შაქრის), ცემენტის, ფხსაცმლისა და სხვ. მრეწველობა. უნტი. ი-ის რ-ნშია მეტალ. ქ-ნა (სიმბლავრე 500—600 ათ. ტ ფოლადი წელიწადში), რ-იც ამენდა სსრკ-ის დახმარებით.

ანტ. ავტორები (მ. შ. პტოლემე) ი-ს ასპადანის სახელწოდებით იხსენიებენ. VII ს-ში ი. არაბებმა მიიტაცეს. VIII—XIII სს-ში ახლო და შუა აღმოსავლეთის ხელსონობისა და ვაჭრობის ცენტრი. 1387 დაიპყრო თემურლენგმა და მიიმე კონტრობუცია დააღ. XVI ს. დასასრ. და XVII ს. დასაწყისში მიაღწია განვითარების მაღალ დონეს. 1597/98-იდან სეფიანთა სახელმწიფოს დედაქალაქი გახდა. აბას I-ის დროს ქალაქი ხელახლა დაიკავმა, აშენდა მონუმ. შენობები. XVII ს. შუა წლებში ი-ის მოსახლეობამ 600 ათასს მიაღწია. 1722 დაიპყრეს ავღანელებმა. XVIII ს. ბოლოს, ირანის დედაქალაქის თერანში გადატანის შემდეგ, ი-მა დაკარგა წინანდელი მნიშვნელობა.

ხუროთმოძღვრული ძეგლები თავმოყრილია ძვ. ქალაქში, მ. შ. საკრებულო შენობა (IX—XX სს.), ჩეპელ-დობთარანის (1107) და სხვა მინარეთები, იმამზადე ჯაფარის (XIV ს.), პარუნე-ვალაის (1512), ხუროთმოძღვარი ჰუსეინი, რეს-ტავარიბუღია (1656) მავზოლეუმები და ახვ. სეფიანთა დროს ი-ის ცენტრი გახდა ზაიდანე-შაჰის სწორკუთხა მოედანი, სადაც იდგა შაჰის (1612—30, არქიტ. აბულ ქაზემი, გადაკეთებულია XVIII—XX სს.), შიბი ლოთოლას (1603—18) მეჩეთები და ალი ყაფუს სასახლე (XV ს., გაფართობებულია XVII ს.). მოედნის სამხრ.-დას-ით ჰედრესე მადარე-შაჰის კომპლექსია.

ისპანის სამინიატიურო სკოლა, ირანული მინიატიურის ერთ-ერთი მთავარი სკოლა; ჩამოყალიბდა XVI—XVII სს. მიჯნაზე ქ. ისპანში, შაჰ-აბას I-ის კარზე. ი. ს. ს-ში წიგნის ილუსტრაციის პარალელურად გაგრავლდა პორტრეტული და ფანზული მინიატიურები, რ-ებსაც ცალკეულ ხურცლებზე ხატავდნენ და შემდეგ ალბო-

მებად აერთიანებდნენ. ი. ს. ს-ის სტილის ჩამოყალიბება დაკავშირებულია მისი დიდი წარმომადგენლის რეზა აბასის შემოქმედებასთან. 1670-იან წლებში ეგრ. ფერწერის გავლენით წარმოიშვა მიმართულება, რ-ის წარმომადგენლებიც (მოჰამედ ზამანი, ალი-ყული-ბეგი, ქართველი ჯაბადარი და სხვ.) თავიანთ ნაწარმოებებში (ხშირად ქრისტ. მითოლ. თემებში) იმართავდნენ ფორმების ჩრდილ-ნათელი მოდელებიდან და პერსპექტივას. შემდეგში ეს „ევროპიზებული“ მიმართულება ი. ს. ს-ში წამყვანი გახდა.

ისპანაში (Spinacia), ორსახლიანი, ერთ-ან ორწლოვანი ბალახოვანი მცენარის გვარი ნაცარქათამასებრთა ოჯახისა. შუა აზიაში, ირანსა და კავკასიაში ცნობილია 3 სახეობა. ყველაზე გავრცელებულია ბო ს ტ ნ ი ს O. — Spinacia oleracea. ი-ის ღერო 25—50 სმ აღწევს, აქვს სამკუთხა-შუბისებური ან კვერცხისებრ წაგრძელებული სადა ან გოფირებული ფოთოლი. კარგად იტანს სიციფეს (უძლებს 8—10°C ყინვას), სწრაფად იზრდება. მაღალ ტემპ-რაზე იწყებს არწყებას. მოსავალს იღებენ 5—6 რიზუტის განვითარებიდან მცენარის აყვავებამდე. ი-ის სამშობლოა ირანი, კულტ. მცენარედ აშენებენ ზომიერი ჰავის ქვეყნებში. სსრკ-ში იზრდება ეგრ. ნაწილში, კავკასიაში, შუა აზიასა და სხვ. იყენებენ კულინარიაში. საქართველოში ი-ს იყენებენ აგრეთვე შემამჭიდროვებელ კულტურად ბოსტნის თესობრუნვაში. თესენ შემოდგომასა (სექტ.) და ადრე გაზაფხულზე. მოსავლიანობა 100—150 ც/ჰა. გავრცელებული ჯიშებია როსტოვული, ვიროფლე, გორდი და ვიქტორია. ე. კაპანაძე.

ისპარტა (Isparta), ქალაქი სამხრ.-დას. თურქეთში. ისპარტის ვილაიეთის ადმ. ცენტრი. 63 ათ. მცხ. (1975). რკინიგზის სადგური. სას.-სამ. რ-ნის (მარცვლეული, ზეთოვანი კულტურები, ყურძენი) სავაჭრო ცენტრი. საფეიქრო მრეწველობა. ვარდის ზეთის წარმოება. მეხალჩიეობის ერთ-ერთი მთავარი ცენტრი. ი-ის რ-ნში იღებენ გოგირდს.

ისრაელი, ის რ ა ე ლ ის სა ხ ე ლ მ წ ი ფ ო, სახელმწიფო ახლო აღმოსავლეთში. მდებარეობს დას. აზიაში, ხმელთაშუა ზღვის სამხრ.-აღმ. სანაპიროზე. ფართობი გაეროს 1947 დადგენილ საზღვრებში — 14,1 ათ. კმ², ისრაელ-არაბ. ქვეყნების ომის (1948—49) პერიოდში მიტაცებული ტერიტორიით — 20,7 ათ. კმ²-ზე მეტი. მოსახლ. 3,73 მლნ. კაცი (1978, შეფასება). მთავარი ეკონ. და კულტ. ცენტრია ქ. თელ-ავივი. პარლამენტი და მთავრობის ადგილსამყოფელია იერუსალიმის დას. ნაწილი, რ-იც ი-ის მთავრობამ გაეროს 1947 რეზოლუციის მიუხედავად 1950 ქვეყნის დედაქალაქად გამოაცხადა. სახელმწ. ენა — ებრაული (ივრითი). ეროვნ. დღესასწაულია დამოუკიდებლობის დღე (1948). ჩვენი კალენდრის მიხედვით ეს დღესასწაული მოძრავია. 1980 აღინიშნა 21 აპრილს. ოფიც. კალენდარი — ძვ. ებრაული (ასტრალური), იყენებენ გრიგორიანულსაც. ფულის ერთეულია ისრაელის ლირა. ადმინისტრაციულად ი. იყოფა 6 რაიონად.

ი. რესპუბლიკაა. კონსტიტუცია, როგორც ერთიანი სამართლებრივი აქტი, არ არსებობს. მას ცვლის საკანონმდებლო აქტები. საკანონმდებლო ხელისუფლება ეკუთვნის ქნესეთს (ერთპალატიან პარლამენტს), რ-საც მოსახლ. ირჩევს 4 წლით. სახელმწიფოს მეთაურია პრეზიდენტი (ქნესეთი ირჩევს 5 წლით). აღმასრ. ხელისუფლება ეკუთვნის მთავრობას.

სახელმწ. გერბი და სახელმწ. დროშა — იხ. ფერადი ჩანართი სტატიებთან სახელმწიფო გერბი, სახელმწიფო დროშა. მუნება. ი-ის ტერიტ. უმეტესი ნაწილი პლატოა (სიმაღლე 500—1000 მ, უმაღლესი — 1208 მ). დას-ით ხმელთაშუა ზღვის

სანაპირო ვაკეა, აღმ-ით — ღრმა ტექტონ. ღრმული გპორი და მისი გაგრძელება უადი-ელ-არაბა. მკვდარი ზღვის წყალი მდიდარია კალიუმის, ნატრიუმისა და ბრომის მარილებით, არის ფოსფორიტების, კვარცის ქვიშის, თიხის, მარმარილოს, სპილენძის, რკინის მადნის, ტორფის საბადოები. ნეგევის უდაბნოში ნავთობისა და აირის მცირე ბუდეობებია.

ჰავა სუბტროპიკულია, ჩრდ-ით — შედარებით ნოტიო, სამხრ-ით და ღრმულეებში — ნახევარუდაბნოსი და უდაბნოსი. ზაფხული ცხელი იცის (ივლ. და აგვ. საშ. ტემპ-რაა 24—28°C, გპორში 36°C-მდე), ზამთარი — თბილი (იანვ. საშ. ტემპ-რაა 6—14°C, მკვდარი ზღვის სამხრ.-დას-ით 18°C-მდე). ნალექები მკვდარი ზღვის სანაპიროზე, გპორის ღრმულსა და ნეგევის უდაბნოში 100—200 მმ წელიწადში, ზოგან 100 მმ-ზე ნაკლები, ჩრდ-ით, პლატოზე — 600—800 მმ, ხმელთაშუა ზღვის სანაპირო ვაკეზე — 400—800 მმ.

ი-ის ტერიტ. უდაბარული წყლებით ღარიბია. ჩრდ.-აღმ-ით, გპორის ღრმულში მიედინება მდ. იორდანე. ბევრი მდინარე ზაფხულობით შრება. იყენებენ წყაროებს, ტბებს, ამტკნარებენ ზღვის წყალს. გავრცელებულია ყავისფერი, მთის რუნ-ყავისფერი, რუხი, სამხრ-ით — უდაბნოს რუნ-მურა ნიადაგები. მცენარეულ საფაოში ჭარბობს მაკისი, გარიგა, სამხრ-ით ნახევარუდაბნოები და უდაბნოებია. ბუბუმწოვრებიდან ბინადრობს ზოლებიანი აფთარი, ტურა, დამანი, მღრღნელები. არის ფრინველთა უდაბნო-სტეპის სახეობები. ბევრია ქვეწარმავალი.

მოსახლეობა. მოსახლ. უმრავლესობა (90%-მდე) ებრაელები არიან. ცხოვრობენ აგრეთვე არაბები (დაახლ. 10%) და მცირე რაოდენობით სომხები. მოსახლ. ნახევარზე მეტი ეგრ., აზიის, აფრ. და ამერ. ქვეყნების იმიგრანტია. ებრაელთა ნაწილმა არ იცის ივრითი, მათი სალაპარაკო ენაა იდიში, სპანიოლი (პავს ესპანურს) ან არაბული, ინგლისური და სხვ. ებრაელთა რელიგია იუდაიზმია, არაბები მუსლიმანისუნიტები არიან, ნაწილი — დრუზები და ქრისტიანები, სომხები — ქრისტიანები.

1948—78 ი-ის მოსახლ. რიცხვი გაიზარდა უმთავრესად ებრაელთა იმიგრაციის ხარჯზე. მოსახლ. სიმჭიდროვე თელ-ავივის რ-ნში 5 ათ. კაცზე მეტია 1 კმ²-ზე, ნეგევის უდაბნოში — 14,7 კაცი 1 კმ²-ზე. ეკონომიკურად აქტ. მოსახლ. დიდი ნაწილი ქირით მუშაობს. მოსახლ. 80%-ზე მეტი ქ-ებსა და დაბებში ცხოვრობს. უდიდესი ქ-ებია თელ-ავივი (358 ათ. მცხ., 1974), იერუსალიმის დას. ნაწილი (356 ათ. მცხ., 1975), ზაიფა, რამათ-განი.

ისტორიული ნარკვევი. ი-ის სახელმწიფო შეიქმნა 1948 წ. 14 მაისს გაეროს გენ. ასამბლეის 1947 წ. 29 ნოემბ. გადაწყვეტილების საფუძველზე დიდი ბრიტ. ყოფილი სამანდატო ქვეყნის პალესტინის ტერიტორიაზე. ამ გადაწყვეტილებით პალესტინის ტერიტორიაზე ორი დამოუკიდებელი — არაბული და ებრაული სახელმწიფო უნდა შექმნილიყო, რ-ებსაც ექნებოდა დემოკრ. კონსტიტუციები მათ ტერიტორიაზე მცხოვრებ ეროვნ. უმცირესობათა უფლებების უზრუნველსაყოფად. ქ. იერუსალიმი გაეროს გამგებლობაში მყოფი სპეც. საერთაშ. რეჟიმის მქონე ადმ. ერთეულად გამოიყო. 1948 მაისში დროებითი მთავრობის შემადგენლობაში მხოლოდ სიონისტური პარტიების წარმომადგენლები შევიდნენ. „სიონიზმის დოქტრინა“ — ი-ის სახელმწიფოს ოფიც. იდეოლოგიად და პოლიტიკად გამოცხადდა. აშშ-ის, დიდი ბრიტ. და საერთაშ. სიონისტური წრეების პოლიტიკის შედეგად დაიწყო ისრაელის ომი არაბულ ქვეყნებთან (იხ. პალესტინის ომი 1948 — 49). 1949 ომის დასასრულს ი-მა ხელი მოაწერა დროებით შეთანხმებებს ეგვიპტესთან (24 თებ.), ლიბანთან (23 მარტს), იორდანისთან (3 აპრ.) და



ისოკრატე. ანტიკური მარმარილო. კაპიტოლიუმის მუზეუმები. რომი.



ისპანის სამინიატიურო სკოლა. რეზა აბასის „მწვენილი“. 1634. მ. სალტიკოვ-შჩედრინის საჯარო ბიბლიოთეკა. ლენინგრადი.



ისპანაში; მამრობითი (1) და მდედრობითი (2) მცენარის აყვავებული ზედა ნაწილი; 3. ფესვთაწერი ფოთლების როზეტი; 4. მამრობითი ყვავილი; 5. მდედრის ყვავილები ფოთლის უბეში.

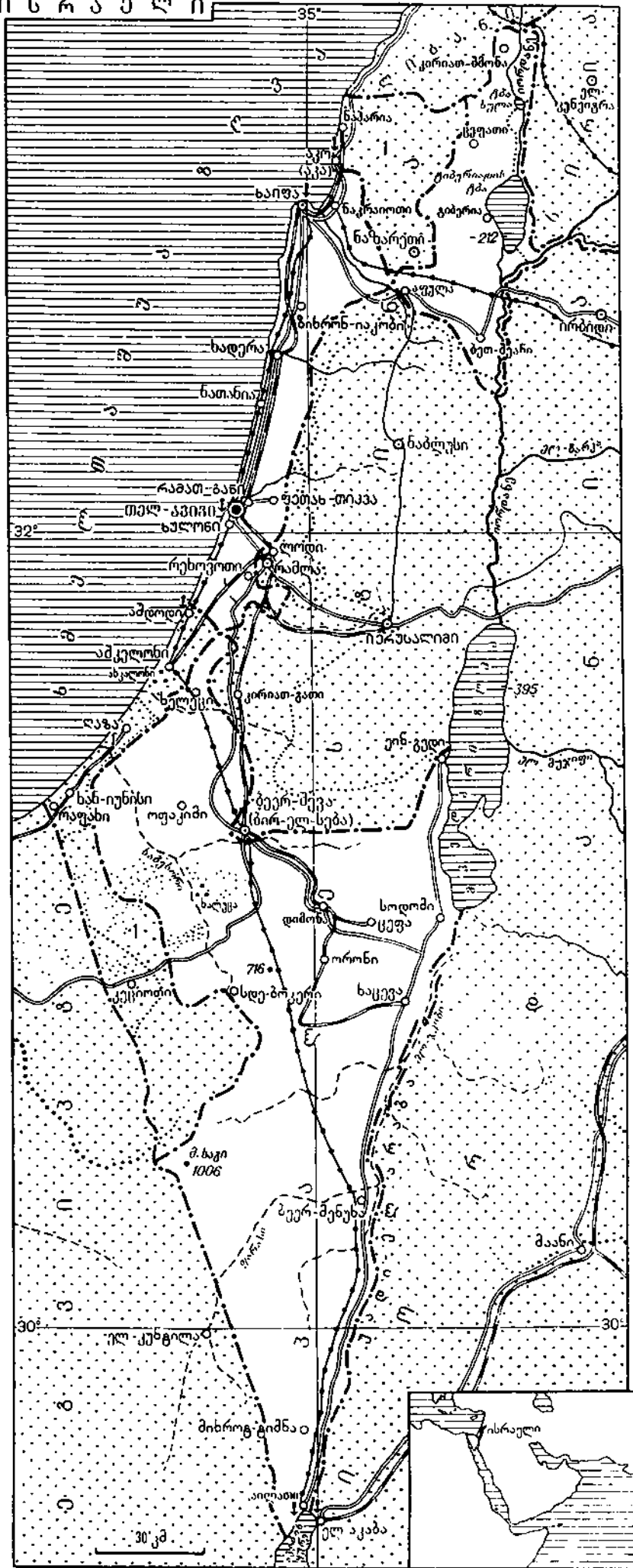

..... 1949 და 1950 წ. შეთანხმებით დადგენილი საზავო საღებავი ხაზი არაბთა სახელმწიფოს გრეგორიანული კალენდრით
 1 შენიშვნა ისრაელის სახელმწიფოს საზღვრები ნაჩვენებია გაეროს ვენერალური ასამბლეის 1947 წ. 29 ნოემბრის რეზოლუციის შესაბამისად

სირიასთან (20 ივლ.) დაზავების შესახებ. 0-ის მმართველი წრეების მიზნით ეს შეთანხმებები საზავო ხელშეკრულებებით არ შეცვლილა. 1949 დასაწყისში საომარი მოქმედების პირობებში ჩატარდა პარლამენტის პირველი არჩევნები. გაიმარჯვა სიონისტურმა პარტიამ მაფაიმ. ახ. მთავრობამ დაარღვია გაეროს გადაწყვეტილება და უარი თქვა დემოკრ. კონსტ. მიღებაზე, იგი დაადგა ალფრანსონის შოვინიზმისა და ექსპანსიონიზმის პოლიტიკის გზას. განსაკუთრებით განმტკიცდა 0-ის კავშირი აშშ-თან.

50-იანი წწ. დასაწყისში 0-მა მიიღო კანონი, რ-იც ითვალისწინებდა დიდ პრივილეგიებს უცხ. კაპიტალისათვის. 0-ის მთავრობა დაუახლოვდა გერ-ის მილიტარისტულ წრეებსაც. 1960 შეთანხმებით გერ-მ დაიწყო 0-თვის იარაღის მიწოდება და სესხის (1967 წლისათვის დაახლ. 700 მლნ. დოლარი) მიცემა. აშშ-ის, დიდი ბრიტ. და გერ-ის მმართველი წრეები ხელს უწყობდნენ 0-ის მილიტარიზაციას.

50-იან წლებში 0-მა უფრო აქტიურად დაიწყო მზადება არაბ. ქვეყნების წინააღმდეგ აგრესიისათვის. 1953-55 0-მა მოაწყო შეიარაღებული სასაზღვრო კონფლიქტები არაბ. ქვეყნებთან კიბის (1953 ოქტ.), ლაზის (1955 თებ.), ტიბერიადის ტბის (1955 დეკ.) რ-ნებში. 0-ის მთავრობის ანტისაბჭ. პოლიტიკისა და სიონისტების ტერორ. აქციების გამო 1953 თებ-ში საბჭ. მთავრობამ გაწყვიტა დიპლ. ურთიერთობა 0-თან (აღადგინა 1953 ივლისში). 1956 ოქტ-ში 0-მა დიდ ბრიტანეთთან და საფრანგეთთან ერთად გააჩაღა აგრესია ეგვ. წინააღმდეგ (იხ. ინგლის-საფრანგეთ-ისრაელის აგრესია ეგვიპტის წინააღმდეგ 1956). 1957 მაისში 0. შეუერთდა „ეიზენ-ჰაუერის დოქტრინას“. 0-ის მმართველი წრეები აქტიურად ეხმარებოდნენ აშშ-სა და ინგლისს 1958 ლიბანსა და იორდანიაში მათ მიერ მოწყობილი ინტერვენციის დროს.

1967 წ. 2 ივნ. 0-ის ხელისუფლებას სათავეში ჩაუდგნენ უკიდურესად რეაქციული და ექსტრემისტული ძალები. მათ შექმნეს ე. წ. ეროვნ. ერთიანობის მთავრობა, რ-მაც არაბ. ქვეყნებთან ფართო მასშტაბის ომის გაჩაღების კურსი აიღო. ეს ომი მიზნად ისახავდა „დიდი ისრაელის“ შექმნასა და არაბ. ქვეყნებში პროგრ. რეჟიმის დამხობას. 1967 წ. 5 ივნ. იმპერიალ. და საერთაშ. სიონისტური ძალების მხარდაჭერით 0-მა ახ. აგრესია დაიწყო არაბ. ქვეყნების წინააღმდეგ (იხ. ისრაელის აგრესია არაბული ქვეყნების წინააღმდეგ 1967).

1967-იდან 0-ის მიერ დაპყრობილ ტერიტორიაზე მკაცრი ტერორის რეჟიმი დამყარდა. 0-ის მთავრობამ მიიღო ზომები არაბ. მოსახლეობის გასასახლებლად, მათი მიწების ებრაელთათვის გადასაცემად, გასამხედროებულ დასახლებათა შესაქმნელად და ა. შ. ლტოლვილ პალესტინელ არაბთა რიცხვმა 70-იანი წლების დასაწყისში 1,7 მლნ. კაცს მიაღწია. გაეროს კომისიამ აღამიანთა უფლებების შესახებ საჯაროდ დაგმო 0-ის მოქმედება და განაცხადა, რომ ამ ტერიტორიების ანექსია უკანონო იყო (1971 წ. 23 დეკ. და 1972 წ. 24 მარტის რეზოლუციები).

პოლიტ. რეაქციის ვითარებაში მკვეთრად გაიზარდა მხედრობისა და ექსტრემისტების როლი 0-ის საშინაო და საგარეო პოლიტიკის სფეროში. კლერ. წრეები დიდ ზეგავლენას ახდენენ 0-ის ცხოვრების ყველა მხარეზე, გაპლიერდა რეპრესიები დემოკრ., პროგრ. ძალების წინააღმდეგ.

1968 მემარჯვენე „სოციალისტების“ სიონისტური პარტიები და ბურჟ. სიონისტური რაფის პარტია ე. წ. 0-ის მუშათა პარტიაში (მაი) გაერთიანდა. 1969 ხელისუფლებას სათავეში ჩაუდგა ექსტრემისტულ-რეაქციული მთავრობა (უმრავლესობას მაის წევრები შეადგენდნენ). ახ. მთავრობა (განსაკუთრებით მისი მილიტარ-

ისტული ფრთა, მემარჯვენე ელემენტები და კლერიკალები) მოითხოვდა 0-ის მიერ ოკუპირებული ტერიტორიების ანექსიასა და იმპერიალიზმთან ურთიერთობის შემდგომ გაფართოებას, 0-ის თეოკრ. სახელმწიფოდ გადაქცევას. 0-ის მმართველი წრეების პოლიტიკა რასისტულ ხასიათს იღებდა.

1970 მარტში 0-ის მთავრობამ მიიღო არსებითად რასისტული კანონი—„ვინ შეიძლება ჩაითვალოს ებრაელად“. 1972 წ. 16 მარტს ქნესეთმა მიიღო რეზოლუცია „ისრაელის ქვეყანაზე ებრაელი ხალხის უდავო ისტორიულ უფლებათა შესახებ“. რ-იც გამოხატავდა სიონისტების ექსპანსიონისტურ მიზნებს—შეექმნათ „დიდი ისრაელი“. 0-ის მთავრობა ფართოდ იყენებდა ტერორ. მეთოდებს დემოკრ. ძალების წინააღმდეგ. საერთაშ. სიონიზმთან კავშირის ყოველმხრივი განმტკიცება მთავრობამ თავის ოფიც. კურსად გამოაცხადა (1969).

1967-იდან 0-ში ჩატარებული საერთაშ. სიონისტური კონგრესები იზარებდა 0-ის ექსპანსიონისტურ გეგმებს. გ. მერიის მთავრობა (1969-74) უგულვებლყოფდა გაეროს უშიშროების საბჭოს 1967 წ. 22 ნოემბ. რეზოლუციას და უარს აცხადებდა 1967 დაპყრობილი არაბ. ტერიტორიებიდან 0-ის ჯარების გამოყვანაზე, იგი სისტემატურად შლიდა არაბ. ქვეყნებისა და 0-ის კონფლიქტის მოსაგვარებლად გაეროს სპეც. წარმომადგენლის გ. იარინგის მისიის საქმიანობას. მან უარყო ეგვ. მშვიდობიანი ინიციატივა (1971) სუეცის არხის აღმ. ნაპირიდან 0-ის ჯარების ნაწილობრივი გაყვანის შესახებ. 0-ის მთავრობამ უარი განაცხადა შეესრულებინა გაეროს ვენ. ასამბლეის 1970 წ. 5 ნოემბ. და 1971 წ. 13 დეკ. რეზოლუციები 1967 დაპყრობილი არაბ. ტერიტორიებიდან ჯარების გაყვანის, ახლო აღმოსავლეთში სამართლიანი და მტკიცე მშვიდობის დამყარების შესახებ.

0-ის მმართველი წრეები დაჟინებით ცდილობდნენ 0-ის ნატოში შეყვანას. 0. ყოველწლიურად აშშ-გან იღებს 2,5 მლრდ. დოლარის ოდენობით სამხ.-ეკონ. დახმარებას და 0,5 მლრდ. დოლარს სიონისტური ორგანიზაციებისაგან.

1973 ოქტ. დაიწყო ახ. ომი 0-სა და არაბ. ქვეყნებს შორის (სირია, ეგვიპტე). იგი 0-ის ექსპანსიონისტური ზრახვების მარცხით დამთავრდა. 0-ის მმართველმა წრეებმა წამოაყენეს კონცეფცია ე. წ. „დაცვითი საზღვრების“ შესახებ. იგი გულისხმობს 0-ის მიერ ოკუპირებული მდ. იორდანეს დას. ნაპირის მნიშვნელოვანი ნაწილის, გოლანის სიმაღლეებისა და სინის ზოგიერთი რ-ნის მიტაცებას. ამ მიწებზე 1977 გაზაფხულისათვის, ე. წ. ალონის გეგმის თანახმად, შექმნილი იყო 76 ებრ. გასამხედროებული დასახლება. აშშ-ის პრეზიდენტმა ჯ. კარტერმა მხარი დაუჭირა „დაცვითი საზღვრების“ იდეას. ალონის გეგმა უარყოფს 3 მლნ. არაბი მოსახლეობის კანონიერ უფლებას შექმნას დამოუკიდებელი სახელმწიფო პალესტინაში.

1977 მარტში 0-ში დაიწყო მთავრობის კრიზისი. პრემიერ-მინისტრი რაბინი გადადგა. ახ. არჩევნებში გაიმარჯვა უკიდურესი მემარჯვენე პარტიების ბლოკმა „ლიკუდმა“. მისმა ლიდერმა და ქვეყნის პრემიერ-მინისტრმა ბეგინმა 1979 წ. 26 მარტს აშშ-ის ხელშეწყობით და უშუალო მონაწილეობით ვაშინგტონში, ხელი მოაწერა ეგვ. პრეზიდენტ სადათთან ერთად სეპარატულ საზავო ხელშეკრულებას, რ-იც არ ცნობს პალესტინელი ხალხის კანონიერ უფლებას შექმნას თავისი დამოუკიდებელი სახელმწიფო 0-ის მიერ ოკუპირებულ ტერიტორიაზე და მიზნად ისახავს არაბ. სახელმწიფოების ერთიანი ანტიისრაელური ფრონტის გათიშვას, აშშ-ის პოზიციების გაპლიერებას არაბ. აღმოსავლეთში.

ეკონომიკურ-გეოგრაფიული ნარკვევი. 0. აგრ.-ინდუსტრ. ქვეყანაა. დიდი ყურადღება ექცევა სამხ. წარმოებასთან დაკავშირებული დარგების განვითარებას. გაზრდილი სამხ. ხარჯები იფარება ახ. გადასახადების შემოღების, ფასების ზრდისა და უცხოეთიდან შემოსული ვალუტის ხარჯზე. გადასახადების ჯამით მოსახლ. 1 სულზე 0. I ადგილზეა მსოფლიოში. ეკონომიკაში გაბატონებულია უცხოეთის (უმთავრესად ამერ., აგრეთვე ინგლ. და დას. აგრემ.) კერძო კაპიტალი. სულ უფრო მცირდება სახელმწ. კაპიტალ. სექტორის ხვ. წილი.

სოფლის მეურნეობა. დამუშავებული ფართობის დიდი ნაწილი ეკუთვნის სახელმწიფოს და სიონისტურ ტრესტებს, რ-ებიც იფარით აძლევენ მიწას სას.-სამ. კოლპერატეებსა და ცალკეულ მდიდარ კოლონისტებს. მიწათსარგებლობის მთავარი ფორმაა ჯგუფური იჯარა. გამოყენებული 435 ათ. ჰა სას.-სამ. მიწიდან დაახლ. 200 ათ. ჰა სარწყავია. სოფ. მეურნ. პროდუქციის მთლიანი ღირებულების დაახლ. 30%-ს იძლევა ციტრუსები (1484 ათ. ტ. მ. შ. 1003 ათ. ტ ფორთოხალი, 1977) და სხვა ხილი. ციტრუსების პლანტაციები, ბაღები, ვენახები უმთავრესად სანაპირო ვაკეზეა. მარცვლული კულტურების, უმთავრესად ხორბლის (230 ათ. ტ, 1977) ნათესები სანაპირო ვაკის ჩრდ. და სამხრ.-დას. ნაწილშია. ტექ. კულტურებიდან მოჰყავთ ბამბა (65 ათ. ტ, 1977), შაქრის ჭარხალი, არაქისი, ხელი, თამბაქო. მოჰყავთ აგრეთვე ბოსტნეული და კარტოფილი. სანაპირო ვაკეზე მისდევენ მეფრინველეობასა და მსხვ. რქ. საქონლის მოშენებას, ნეგევის უდაბნოს ჩრდ. ნაწილში — საძოვრულ მეცხოველეობას (ცხვარი, თხა), ქვეყნის სამხრ. და სამხრ.-აღმ. ნაწილში — ნახევრად მომთაბარე და მომთაბარე მესაქონლეობას (ცხვარი, თხა, აქლემი).

მრეწველობა. მრეწველობისათვის დამახასიათებელია წვრილი და უწყრილესი საწარმოების სიჭარბე. 0-ის აგრესიის შემდეგ განსაკუთრებით ჩქარი ტემპით განვითარდა ელექტროტექ., ქიმ., მანქანათმშ. საავიაციო, სამკვრევლო (არმიის საჭიროებისათვის), რეზინის წარმოება. მრეწველობასა და ენერჯეტიკაში უმთავრესად იყენებენ შემოტანილ ნედლეულს. 1978 გამოიმუშავეს 11,5 მლრდ. კვტ-სთ ელექტროენერჯია. სამთომოპოვებითი მრეწველ. სუსტადაა განვითარებული. იღებენ კალიუმის მარილს, სურფის მარილს, ბრომს, კვარცის ქვიშასა და თიხას, ფოსფორიტებს, ნავთობს (25 ათ. ტ, 1978), ბუნებრივ აირს, ტორფს.

საფეიქრო მრეწველ. მთავარი ცენტრებია თელ-ავივი და ხაიფა, კვების მრეწველობისა — თელ-ავივი. ალმასს ამუშავებენ უმთავრესად თელ-ავივისა და ნათანიაში. ქიმ. მრეწველ. საწარმოებია ხაიფაში, ხადერაში, თელ-ავივიში, ნავთობგადამამუშ. ქ-ნები (დაახლ. 7 მლნ. ტ ნავთობი, 1977) — ხაიფასა და აშლოდში. მანქანათმშ., ლითონდამამუშავება, საშენ მასალათა წარმოება თავმოყრილია თელ-ავივისა და მის გარეუბნებში.

ტრანსპორტი. რკინიგზის სიგრძეა 994 კმ, საავტ. გზებისა — 10,8 ათ. კმ (1977). 1976 ავტობარკში იყო 432,5 ათ. ავტომობილი, მ. შ. 292,4 ათ. მსუბუქი. გაყვანილია ნავთობსადენები. 1976 0-ის სავაჭრო ფლოტის ტონაჟმა შეადგინა 4,4 მლნ. დედვეიტი ტ. მთავარი ნავსადგურებია ხაიფა, აშლოდი, ელათი. საერთაშ. მნიშვნელობის აეროდრომა ლოდში (თელ-ავივის მახლობლად).

საგარეო ვაჭრობა. 1977 0-ის ექსპორტმა შეადგინა 2964 მლნ. დოლ., იმპორტმა — 4761 მლნ. გააქვთ დამუშავებული ალმასი, მანქანა-მოწყობილობანი, საფეიქრო ნაწარმი, ხილი (უმთავრესად ციტრუსები) და სხვ. შეაქვთ ქიმ. საქონე-

ლი, მანქანა-მოწყობილობანი, დაუმუშავებული ალმასი, შავი ლითონების ნაგლიონი, ნავთობი, მარცვლული და სხვ. მთავარი სავაჭრო პარტნიორები არიან აშშ, გფრ, დიდი ბრიტანეთი, ნიდერლანდი, იტალია, იაპონია.

განათლება. 1949 გამოვიდა კანონი სავალდებულო დაწყ. განათლების შესახებ სქესის, ეროვნებისა და სარწმუნოების განურჩევლად, მაგრამ, ფაქტობრივად, არაბი მოსახლეობა დისკრიმინაციას განიცდის. 3-5 წლის ასაკის ბავშვებისათვის არის სახელმწ. და კერძო საბავშვო ბაღები. 1975 იყო 122 ათ-ზე მეტი აღსაზრდელი. დაწყ. სკოლა (1969-იდან) 6-წლიანია. ყველა სკოლაში სავალდებულოა ბიბლიისა და თორის შესწავლა. არაბ. სკოლებში III კლასიდან ისწავლება ივრითი. საშ. 7-წლიანი ორსაფეხურიანი სკოლა ფასიანია. 1975 დაწყ. სკოლებში სწავლობდა 480 ათ-მდე მოსწავლე, საშ. სკოლაში — 140 ათ-ზე მეტი მოსწავლე. დაწყ. სკოლის ბაზაზე მუშაობს 4-წლიანი საშ. პროფტექ. სკოლები, საშ. სკოლის ბაზაზე — სას.-სამ. სკოლები. 1975 პროფმომზადების ქსელში იყო 13 ათ. მოსწავლე. პედ. განათლებას იღებენ პედ. კოლეჯებსა და უნ-ტებში.

0-ში 10 უმაღლესი სასწავლებელია. 1975 სწავლობდა 45 ათ-ზე მეტი სტუდენტი. სწავლება ფასიანია. უმაღლეს სასწავლებლებსა და სამეცნ. დაწესებულებებს აფინანსებს და კონტროლს უწევს ებრ. სააგენტო და სიონისტური ორგანიზაციები (ძირითადად აშშ-ის). 0-ის მეცნიერთა უმეტესი ნაწილი იმიგრანტია.

დიდი ბ-კებია: ებრ. ეროვნ., უნ-ტის ბ-კა იერუსალიმში (1884; 2 მლნ-ზე მეტი ტ.) და სხვ. მუზეუმებია: 0-ის ეროვნ. მუზეუმი იერუსალიმში, ჰარეც-მუზეუმი თელ-ავივიში.

0-ში 1978 გამოდიოდა 400-ზე მეტი დასახელების ჟურნალ-გაზეთი. საინფორმაციო სააგენტოა „ითიმი“ („ითონუთ ისრაელით მეუბნებით“, დაარსდა 1950). რადიომაუწყებლობას ახორციელებს მთავრობის რადიოსადგური „შიდურეი ისრაელი“ (დაარსდა 1968). გადაცემები 11 ენაზეა. ტელევიზორი მუშაობს 1968-იდან. მთავრობისა და სიონისტური პარტიების გამგებლობაში მყოფი პროპაგანდის ყველა ორგანოს საქმიანობა ატარებს აშკარად ანტისაბჭოთა ხასიათს.

ლიტერატურა. 0-ის ლიტ-რა წარმოიშვა და ვითარდება რთულ სოც. და პოლიტ. ვითარებაში. პალესტინაში ჯერ კიდევ 0-ის სახელმწიფოს შექმნამდე დასახლ. უფროსი თაობის მწერალთა უმრავლესობა პირითადად კვლავ ემიგრაციის ქვეყნების თემატიკის ტრანსფორმაციით იფარგლებოდა. მაგ., შ. აგრონი, ლ. გოლდბერგი (1911-70), ხ. ჰაზანი (დ. 1897), ა. შლენსკი (1900-1977) და სხვ. მათი გავლენა შემდგომი თაობის მწერალთა შემოქმედებაზე უმთავრესად ენასა და სტილში გამოვლინდა. მოთხრობებსა და პიესებში რეალისტურად აქვთ ასახული თანამედროვე საზ-ბის ცხოვრება ხ. ბარტოვს (დ. 1926), ა. მეგედს (დ. 1920) და სხვ. რეალისტური და თვითმყოფი 6. ალტერმანისა (1910-70) და პოპულარული რომანისტის მ. შამირის (დ. 1921) შემოქმედებაც, მაგრამ მათ თხზულებებში უკანასკნელ წლებში ნაციონალისტურმა მოტივმა იმძლავრა. 0-ის ლიტ-რაში აისახა მშვიდობისათვის ბრძოლისა და ხალხთა მეგობრობის იდეები (მ. ავი-შაული, დ. 1898; ა. პენი). 0-ში იმიგრაციის, ებრაელთა და არაბთა ურთიერთობის საკითხებს ეხება კომუნისტი მწერლის ცვია ეთანის რომანები („ისინი კიდევ ცოცხლობენ“, 1967; „რა არის ხვალისდელი დღე“, 1972). შოვინისტურ რეაქციას, ანტისაბჭ., ოფიც. ექსტრემისტულ პოლიტიკას უპირისპირდება ა. კენანის, დ. ბენ-ამოცის, ი. ლევის შემოქმედება. 0-ის ლიტ. ცხოვრებაში მნიშვნე-

ლოვანი მოვლენა იყო ვეფხისტყაოსნის თარგმნა ბ. გაპონოვის მიერ (გამოქვეყნდა 1969, პრემიები შ. ჩერნიხოვსკისა, 1969 და პრეზიდენტისა, 1971).

0-ის ლიტ-რა ძირითადად თანამედროვე ებრ. ენაზე იქმნება.

ხელოვნება. მშენებლობა 0-ში სახელმწ. ინტერესებს ექვემდებარება. გაშენდა ახ. ქალაქები, საცხოვრ. სახლები. საზ. შენობათაგან აღსანიშნავია: ფ. მანის საკონცერტო დარბაზი (1957), ბელინსონის პოსტიტალი (1950-58), ჰარეც-მუზეუმი (1958-60-იანი წწ.) — ყველა თელ-ავივიში, სასტუმროს კომპლექსი ქ. ბათ-იაში (1968-69) და სხვ. 0-ის არქიტ. ვითარდება თანამედროვე საერთაშ. არქიტ. მიმდინარეობათა შესაბამისად. 0-ში ჩასულმა ებრაელებმა სახვით ხელოვნებაში შეიტანეს სხვადასხვა სკოლისა და მიმართულების ტრადიციები. რეალისტურ ტენდენციებს მეთაურობს ხელოვნ. და მხატვრული ხელოსნობის სკოლა „ბეცალელი“ (დააარსა მხატვარმა ბ. შაცმა იერუსალიმში 1906). ჭარბობს თანამედროვე მოდერნისტული მიმდინარეობანი (მხატვრები ც. მეიროვიჩი, ძ. იანკო და სხვ.).

0-ის მუს. კულტურა ჩამოყალიბდა პალესტინელი ებრაელებისა და არაბების ეროვნ. მუს. კულტურისა და 0-ში ახალ-მოსახლე ებრაელების მიერ შემოტანილი მუს. ტრადიციების საფუძველზე. 1950-იანი წლებიდან ვითარდება საკომპოზიციო სკოლა, საშემსრულებლო ხელოვნება. 1948 შეიქმნა 0-ის ფილარმონია. მუს. თეატრი „ინბალი“ აღმ. ებრაელების მუს. ფოლკლორის პოპულარიზაციას ეწევა. არსებობს მუს. საზ-ბები, საუნდო გაეროთიანებები და სხვ. ნაყოფიერ საგანმან. მოღვაწეობას ეწევა საზ-ბა „მუსიკაოური ახალგაზრდობა“. მუს. ორგანიზაციებია: ეროვნ. ოპერა, კონსერვატორია თელ-ავივიში, მუსიკის აკადემია იერუსალიმში. თელ-ავივიში მწველიწადში ერთხელ ეწეობა არფაზე დამკვრელთა საერთაშ. კონკურსი. არსებობს 0-ის კომპოზიტორთა ლიგა და ფონდი.

პირველი პროფესიული თეატრი „ოპელი“ („კარავი“) 1926 დააარსა თელ-ავივიში თეატრ „ჰაბიბას“ მსახიობმა მ. შალევიმ.

1958-იდან თელ-ავივიში მუშაობს 0-ის ეროვნ. თეატრი. დასში იწვევენ გასტროლიორებსაც (მსახიობებს, რეჟისორებს). პოპულარულია კამერული თეატრი (დაარსდა 1944), რ-ის რეპერტუარშია პროგრ. ისრაელ და უცხ. დრამატურგთა პიესები. 1963 ქ. ხაიფაში დაარსდა საქალაქო თეატრი. სახსრების უქონლობის გამო დაიშალა წამყვანი თეატრ. კოლექტივები: „ოპელი“, „მატატე“, რ-ებიც ცდილობდნენ შექმნათ ეროვნ. სამსახიობო სკოლა. 60-იან წლებში აღმოცენებულ მცირე კომერც. დასებში ჭარბობს ავანგარდისტული პიესები და მუს. კომედიები. 1963-იდან არსებობს საბალეტო დასი „ბათ-შევა“. 1968 ხაიფაში შეიქმნა არაბ. დრამ. კოლექტივი „ალ-მასრაბ ალ-ნაჰედი“.

50-იან წლებში ვაჭრობისა და ინდუსტრიის სამინისტროსთან შეიქმნა კინოცენტრი, საზ-ბა „სენფილდო ისრაელი“. მუშაობს 10-ზე მეტი კინოკომპანია, რ-ებიც ყოველწლიურად უშეებენ 10-12 მხატვრულ და 60-100 დოკუმენტურ-ქრონიკალურ ფილმს. ფილმების უმეტესობას საზ-



ისრაელის სახელმწიფო გერბი.

ისრაელი

მეცხოველეობა (1977, ათ. სული)

მსხვილი რქოსანი საქონლე-ლი	835
ცხვარი	228
თხა	142
შინაური ფრინველი	8,5 მლნ. ფრთა.

წარმოება (1978, ათ. ტ.)

ცემენტი	1985
გოგირდმაყვა	174
კაუსტიკური სოდა	24
ბამბის ნართი	23
შალის ნართი	9

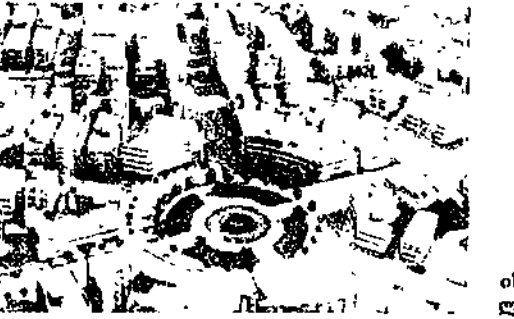

ისრაელი. თელ-ავივი. ქალაქის ენთ-ერტი ნაწილი.

ღვარგარეთის კინოკომპანიებთან ერთად ელბენ. ი-ში 300-ზე მეტი კინოთეატრია.

ლიტ.: И в а н о в К. П., Ш е й н и с З. С., Государство Израиль, его положение и политика, 2 изд., М., 1959; Н и к и т и н а Г. С., Государство Израиль, М., 1968; Naveh Ph., Die neue hebraische Literatur, Bern—Münch., 1962.

ისრაელის პარტიის პარტიის (სარქისის) ძე [4 (17). IX. 1908, თბილისი.—8. IX. 1973, ერევანი], საბჭ. არქიტექტორი, სსრკ სახ. არქიტექტორი (1970). სწავლობდა ლენინგრ. სამხატვრო აკადემიაში (1929—34). 1936-იდან მუშაობდა ერევანში, 1940-იდან პედ. მოღვაწეობას ეწეოდა პოლიტექ. ინ-ტში. ნაშუქები: ტრესტ „არარატის“ ლენინის სარდაფები (1937—63), I რიგი გ. ქორართან და სხვ. ერთად, გამარჯვების ძეგლის პოსტამენტი (1949; სსრკ „სახელმწ. პრემია, 1950), მონუმენტი „გაპანინი“ (1965, მოქანდაკე ა. არუთინიანი) — ყველა ერევანში, მემორიალური კომპლექსი სარდარაპატთან ბრძოლის (1918) უკვდავსაყოფად პოქტემბერიანის რ-ში (1968) და სხვ.

ისრაელის პარტიის პარტიის პარტიის (იპპ; პამიფლაგა პაკომუნისტით პაისრაელით), დაარსდა 1919 მარტში როგორც პალესტინის სოციალ. მუშათა პარტია. 1921 ეწოდა პალესტინის კომუნისტური პარტია (კპკ). 1924-იდან კომინტერნის წევრი გახდა. ისრაელის სახელმწიფოს შექმნის შემდეგ (1948) ეწოდა იკპ. პარტიის საქმიანობის ძირითადი მიმართულება განსაზღვრა იკპ-ის I-მა (1919 ოქტ.) და II (1920 ოქტ.) ყრილობებმა. პალესტინაზე ბრიტ. მანდატის დროს (1921—42) პარტია იატაკ-ქვეშეთში მუშაობდა. პარტიის ბევრი წევრი დააპატიმრეს, დაახლ. 2 ათ. კომუნისტი, მ. შ. ხელმძღვანელი მოღვაწეები ბრიტ. აღმინისტრაციამ პალესტინიდან გაასახლა.

ისრაელის სახელმწიფოს შექმნის დღიდან იკპ თანამიმდევრულად იბრძოდა იმპერიალიზმის, სიონიზმისა და რეაქციის წინააღმდეგ, აშშ-სა და სხვ. იმპერიალ. ქვეყნებზე ისრაელის პოლიტ. და ეკონ. დამოკიდებულების ლიკვიდაციისათვის და სხვ. იკპ იყო ერთადერთი პარტია ისრაელში, რ-იც წინ აღუდგა ინგლ.-საფრ.-ისრაელის აგრესიას ეგვიპტეში 1956, აგრეთვე აშშ-სა და საერთაშ. სიონიზმის მხარდაჭერით გაჩაღებულ ისრაელის მმართველი წრეების აგრესიას არაბ. ქვეყნების წინააღმდეგ 1967 პარტიის ამ ხაზმა დადასტურება და შემდგომი განვითარება პოვა იკპ-ის XVI (1969 იანვ.-თებ.) და XVII (1972 ივნ.) ყრილობებზე. იკპ-ის XVI ყრილობამ მოიწონა პარტიის პოზიცია ისრაელის აგრესიის საკითხში და გადაჭრით მოითხოვა სამართლიანი და მტკიცე მშვიდობის დამყარება ახლო აღმოსავლეთში, უშიშროების საბჭოს 1967 წ. 22 ნოემბ. რეზოლუციის სრული განხორციელება. იკპ-ის XVII ყრილობამ წამოაყენა ანტიიმპერიალ. დემოკრ. ფრონტის შექმნის მოთხოვნა და მიიღო მისი პროგრამა. ყრილობის დოკუმენტებში სასტიკად არის გაკრიტიკებული სიონიზმის იდეოლოგია და პრაქტიკა.

1976 წ. 15—18 დეკ. ჩატარდა იკპ-ის XVIII ყრილობა. იკპ-ის დელეგაციები მონაწილეობდნენ მუშათა და კომუნისტური პარტიების საერთაშ. თათბირების მუშაობაში (1957, 1960, 1969, მოსკოვი). პარტია აგებულია დემოკრ. ცენტრალიზმის პრინციპებზე. უმაღლესი ორგანოა ყრილობა. ყრილობებს შორის პარტიის საქმიანობას ხელმძღვანელობს ცკ-ის პოლიტბიურო და სამდივნო. იკპ ცკ-ის გენ. მდივანია მ. ვილნერი.

ისრაელის სახელმწიფო, ძე. ებრაელთა პირველი სახელმწიფოებრივი გაერთიანება, რ-იც დას. სემიტური მოდგმის ტომებს, მ. შ. საკუთრივ ისრაელს, იუდას, ბენიამინს, ზებულონს და სხვ. მოიცავდა. წარმოიშვა პალესტინაში (ქანანში) დაახლ. ძვ. წ. XI ს. მიწურულს, როდესაც ისრაელთა ტომებმა თითქმის მთლიანად დაიპყრეს ადგილ. ქანანელები (ასევე დას.-სემიტური

ტერიტორიებიდან და მის მიერ მეზობელი არაბ. ქვეყნების სუვერენიტეტის, ტერიტ. მთლიანობისა და პოლიტ. დამოუკიდებლობის ცნობას, აგრეთვე სუვერის არხის ზონაში ნაოსნობის თავისუფლების უზრუნველყოფას და პალესტინელ ლტოლვილთა პრობლემის გადაჭრას. ამ რეზოლუციის განსახორციელებლად და დაინტერესებულ ქვეყნებთან კონტაქტების დასამყარებლად ახლო აღმოსავლეთში გააგზავნეს გაეროს გენ. მდივნის სპეც. წარმომადგენელი გ. იარინგი. ეგვიპტე და იორდანია დათანხმდნენ შეესრულებინათ აღნიშნული რეზოლუცია, ისრაელის მთავრობამ კი ოფიციალურად განაცხადა, რომ არ გაიყვანდა ჯარებს დაკავებული ტერიტორიებიდან. ისრაელი მოითხოვდა პირდაპირ მოლაპარაკებას აგრესიის მსხვერპლ არაბულ ქვეყნებთან. ისრაელის მთავრობის შეურიგებელმა პოზიციამ 1973 ოქტ.-ში ახლო აღმოსავლეთში ახ. ომი გამოიწვია. ამ ომში ეგვიპტემ და სირიამ გარკვეულ სამხ. წარმატებებს მიაღწიეს. ა. მენთეშაშვილი.

ისრაელის კომუნისტური პარტია (იპპ; პამიფლაგა პაკომუნისტით პაისრაელით), დაარსდა 1919 მარტში როგორც პალესტინის სოციალ. მუშათა პარტია. 1921 ეწოდა პალესტინის კომუნისტური პარტია (კპკ). 1924-იდან კომინტერნის წევრი გახდა. ისრაელის სახელმწიფოს შექმნის შემდეგ (1948) ეწოდა იკპ. პარტიის საქმიანობის ძირითადი მიმართულება განსაზღვრა იკპ-ის I-მა (1919 ოქტ.) და II (1920 ოქტ.) ყრილობებმა. პალესტინაზე ბრიტ. მანდატის დროს (1921—42) პარტია იატაკ-ქვეშეთში მუშაობდა. პარტიის ბევრი წევრი დააპატიმრეს, დაახლ. 2 ათ. კომუნისტი, მ. შ. ხელმძღვანელი მოღვაწეები ბრიტ. აღმინისტრაციამ პალესტინიდან გაასახლა. ისრაელის სახელმწიფოს შექმნის დღიდან იკპ თანამიმდევრულად იბრძოდა იმპერიალიზმის, სიონიზმისა და რეაქციის წინააღმდეგ, აშშ-სა და სხვ. იმპერიალ. ქვეყნებზე ისრაელის პოლიტ. და ეკონ. დამოკიდებულების ლიკვიდაციისათვის და სხვ. იკპ იყო ერთადერთი პარტია ისრაელში, რ-იც წინ აღუდგა ინგლ.-საფრ.-ისრაელის აგრესიას ეგვიპტეში 1956, აგრეთვე აშშ-სა და საერთაშ. სიონიზმის მხარდაჭერით გაჩაღებულ ისრაელის მმართველი წრეების აგრესიას არაბ. ქვეყნების წინააღმდეგ 1967 პარტიის ამ ხაზმა დადასტურება და შემდგომი განვითარება პოვა იკპ-ის XVI (1969 იანვ.-თებ.) და XVII (1972 ივნ.) ყრილობებზე. იკპ-ის XVI ყრილობამ მოიწონა პარტიის პოზიცია ისრაელის აგრესიის საკითხში და გადაჭრით მოითხოვა სამართლიანი და მტკიცე მშვიდობის დამყარება ახლო აღმოსავლეთში, უშიშროების საბჭოს 1967 წ. 22 ნოემბ. რეზოლუციის სრული განხორციელება. იკპ-ის XVII ყრილობამ წამოაყენა ანტიიმპერიალ. დემოკრ. ფრონტის შექმნის მოთხოვნა და მიიღო მისი პროგრამა. ყრილობის დოკუმენტებში სასტიკად არის გაკრიტიკებული სიონიზმის იდეოლოგია და პრაქტიკა.

1976 წ. 15—18 დეკ. ჩატარდა იკპ-ის XVIII ყრილობა. იკპ-ის დელეგაციები მონაწილეობდნენ მუშათა და კომუნისტური პარტიების საერთაშ. თათბირების მუშაობაში (1957, 1960, 1969, მოსკოვი). პარტია აგებულია დემოკრ. ცენტრალიზმის პრინციპებზე. უმაღლესი ორგანოა ყრილობა. ყრილობებს შორის პარტიის საქმიანობას ხელმძღვანელობს ცკ-ის პოლიტბიურო და სამდივნო. იკპ ცკ-ის გენ. მდივანია მ. ვილნერი.

ისრაელის სახელმწიფო, ძე. ებრაელთა პირველი სახელმწიფოებრივი გაერთიანება, რ-იც დას. სემიტური მოდგმის ტომებს, მ. შ. საკუთრივ ისრაელს, იუდას, ბენიამინს, ზებულონს და სხვ. მოიცავდა. წარმოიშვა პალესტინაში (ქანანში) დაახლ. ძვ. წ. XI ს. მიწურულს, როდესაც ისრაელთა ტომებმა თითქმის მთლიანად დაიპყრეს ადგილ. ქანანელები (ასევე დას.-სემიტური

წარმოშობის ტომები). ბიბლ. ტრადიციით, ი. ს-ს პირველ მეფედ ითვლება საული (დაახლ. ძვ. წ. 1020-იდან). დავითის მეფობის (XI ს.) დროს ი. ს. ძვ. აღმოსავლეთის მნიშვნელოვან პოლიტ. ძალად იქცა. იერუსალიმის აღების შემდეგ დავითმა იგი გამოაცხადა ისრაელისა და იუდეის გაერთ. სამეფოს დედაქალაქად და იქ ღვთაება იაპვეს კულტი გადართანა. ებრ. საისტ. ტრადიცია მიუთითებს სოლომონს (ძვ. წ. X ს.) მიაწერს ისრაელ-იუდეის ერთიანი სამეფოს აყვავებას, იერუსალიმის (ანუ „სოლომონის“) ტაძრის აგებას, რეფორმების გატარებას; წინანდელ ეთნ. დაყოფის ნაცვლად სახელმწიფო დანაწილდა 12 პროვინციად, შემოღებულ იქნა გადასახადთა მტკიცე სისტემა. ქვეყანაში ეკონ. ჩაგრვის სიმძიმე ჩრდ. ნაწილზე—ისრაელზე მოდიოდა. ეს ჩრდილოეთის ტომთა უკმაყოფილება იწვევდა სამეფო დინასტიის მიმართ, რ-იც იუდას ტომს ეკუთვნოდა. სოლომონის გარდაცვალების შემდეგ იფეთქა აჯანყებამ (დაახლ. ძვ. წ. 928), რასაც შედეგად მოჰყვა ისრაელ-იუდეის ერთიანი სახელმწიფოს გაყოფა ორ დამოუკიდებელ ნაწილად: იუდეის სამეფოდ (ცენტრი ქ. იერუსალიმი) და საკუთრივ ი. ს-დ (ცენტრი ქ. ქიქმი, ახლანდ. ნაბლუსი). იერობოამ I-ის დროიდან (დაახლ. ძვ. წ. 928—907) ი. ს. დასუსტდა. ხანგრძლივმა ომებმა საქგრძობლად დაასუსტა ორივე სამეფო, საბოლოოდ მათ კავშირი შეკრეს, რ-იც თითქმის არ დარღვეულა ი. ს-ს დაცემამდე. მეფე ოზრიმ (ძვ. წ. 882/876—871/869) დააარსა ახ. სახანტო ქალაქი სამარია და გარკვეულ წარმატებებს მიაღწია საგარეო და საშინაო პოლიტიკაში, ხოლო იერობოამ II-მ (ძვ. წ. 786—746) გააფართოვა ი. ს-ს ტერიტ. ასურეთის მომძლავრებამ დააჩქარა ისრაელის დაცემა. ასურელებმა ჯერ მისი ჩრდ. რ-ენი დაიპყრეს, ხოლო საზღ. ნაწილს მძიმე გადასახადი დააკისრეს. ასურეთის წინააღმდეგ აჯანყებულ ი. ს. სარგონ II-მ სასტიკად დაარბია, ძვ. წ. 722 სამარია აიღო, ათასობით ებრაელი ტყვედ გარეკა და მათ ადგილას ასურეთის ქვეშევრდომნი (ბაბილონელები არამეელები) ჩაასახლა. ი. ს. არ იყო მყაერი პოლიტ. გაერთიანება. ქვეყნის საზღ. ში და ჩრდ.-ში მცხოვრები ტომები ხშირად ერთმანეთს ექიშპებოდნენ პირველობისათვის. მართლაც, ისრაელში დიდად იყო განვითარებული მიწათმოქმედება (ჩრდ.-ში) და მესაქონლეობა (სამზრ.-ში), ხელოსნურ წარმოებასაც მნიშვნელოვანი ადგილი ეჭირა, მაგრამ ქვეყნის ეკონ. დაკულტ. მდგომარეობა ერთგვარად დამოკიდებული იყო ეგვიპტესა და ფინიკიაზე. მატერ. დოვლათის უშუალო მწარმოებელ ძალას წარმოადგენდნენ დამოკიდებულ მეთემეები „მიწის ხალხი“ („ამ პაარეც“); მონათა რიცხვი დიდი არ იყო. სოც. უთანასწორობა სულ უფრო და უფრო ღრმავდებოდა. „წინასწარმეტყველი“, რ-ებიც მოსახლ. სამ. ფენებთან იყვნენ დაკავშირებული, ახლებდნენ მდიდრების მიერ ღარიბთა ექსპლუატაციას. ქვეყნის შიგნით მიმდინარე კლასობრივმა ბრძოლებმა განსაკუთრებით მწვავე ხასიათი მიიღო ი. ს-ს არსებობის ბოლო პერიოდში. სამარის დაცემა ნიშნავდა ი. ს-ს სრულ განადგურებას. ამის შემდეგ ი. ს-ში დარჩენილი ადგილ. ებრ. და ქანანური მცირეოდენი მოსახლ. შეერია გადმოსახლებულ კოლონისტებს. მათ შთანთმავლებად თვლიდნენ თავს სამარიტელნი, რ-ებიც მოგვიანებით ცენტრ. პალესტინაში ბინადრობდნენ.

გ. გიორგაძე
ისრაელის (Israëls), პოლანდიელი ფერმწერები. 1. ი თ ზ ე ფ ი (27. I. 1824 გრონინგენი, — 12. VIII. 1911, პააგა) სწავლობდა ამსტერდამსა და პარიზში 1871-იდან ცხოვრობდა პააგაში. იყო პააგის რეალისტური სკოლის მეთაური. მის სურათები ეძღვნება უმთავრესად მეთევზეებისა და გლეხების ცხოვრებას და გამსჭვ



რ. ისრაელიანი.



ი თ ზ ე ფ ი ს რ ა ე ლ ს ი. „სეფიანი ფიქრები“. 1896. ბოიშანს ვან ბენინგენის მუზეუმი. როტერდამი.

ლულია ადამიანისადმი დიდი სიყვარულით („მარტონელა“, 1876, ამსტერდამის სახელმწიფო მუზეუმი; „კარტოფილის მჭამელები“, 1903, კერძო კოლექცია, ამსტერდამი და სხვ.). 2. ისტორიკოსი (მ. II. 1865, ამსტერდამი, — 7. X. 1934, პააგა), იოზეფ ისრაელის შვილი. განიცადა ფრანგი იმპერისონისტების გავლენა. ხატავდა უმთავრესად მშრომელი ხალხის წარმომადგენლებს (მსახურები, ჯარისკაცები, მეზღვაურები).

ისტორიკოსი, სოფელი ვანის რ-ში (დინასტოს სოფსაბჭო), მდ. სულორის ხეობაში. ზ. დ. 170 მ, ვანიდან 5 კმ. დინასტოს კოლ-ბა (მევენახეობა, მეხილეობა, მებოსტნეობა). ა.შ. და რვაწლ. სკოლები, ბ-კა, საექიმო უბანი, კაფე-ბარები. განვ-ბა. კირქვების კარიერი.

სოფელი წყაროებში პირველად მოხსენიებულია XVIII ს-ში. 0-ში დგას შუა ფეოდალ. ხანის ვაზნარის წმ. გიორგის ერთნავიანი მცირე ზომის ეკლესია (ფასადი მოჩუქრიანებულია). შემორჩენილია აგრეთვე კიხესიმაგრის ნანგრევები.

ისტორიკოსი, მკვანხე ყურძენი. იხმარება სანელებლად.

ისტორიკოსი, სოფელი სამხრ. ოსეთის აო ცხინვალის რ-ში (ბიყარის სოფსაბჭო), ჰდ. მეჯულის უბნით. ზ. დ. 1600 მ, კინვალედან 48 კმ. ღრომის მეცხოველე-ობის საბჭო. მეურნეობა. რვაწლ. სკოლა იოფ. ბიყარში (15 კმ).

ისტორიკოსი აბუ ისააკ ალ-ფარისი (დაახლ. 850—934), არაბი გეოგრაფი, ირანის სკვიდრი (ფარსის ოლქიდან). მოგზაურობდა ირანში, შუა, სამხრ. და დას. აზიაში; შესაძლებელია იყო ჩრდ. აფრიკაში, სიცილიასა და ანდალუსიაშიც. პირადი დაკვირვებისა და ლიტ. მასალის საფუძველზე შეადგინა „წიგნი სახელმწიფოთა გზების შესახებ“ (დაახლ. 930—933; ცნობილი გახდა 150), სადაც მოგვცა მუსლ. ქვეყნების (დას. ინდოეთიდან მაროკოსა და ესპანეთამდე) გეოგრ., პოლიტ. და სტატისტიკ. აღწერა. ის შრომამ დიდი გავლენა იქონია ბევრი რაბი და სპარს. გეოგრაფის თხზულებებზე.

ისტორიკოსი (<ბერძნ. hystera—საშვილოს-ო; უძველესი დროიდან O-ს საშვილოსნოს პავადებებს უკავშირებდნენ), ნევროზის ახე, ფუნქციური ხასიათის ავადმყოფური დგომარეობა; უვითარდებათ პათოლ. ხასიათის მქონე პირებს ფსიქ. ტრავმის შედეგად; უფრო ხშირად ემართებათ ახალ-აზრდებს, უპირატესად ქალებს. O-ის განვითარებაში დიდი მნიშვნელობა აქვს პიოტენების მომეტებულ შთავარებადობას, ვითარდავარებადობას და ემოციური სფეროს აგზნებადობას. O-ის პათოლოგიზიოლ. აფუძველია უმაღლეს ნერვულ მოქმედებაში აგზნების პროცესების სიჭარბე შედეგების პროცესებთან შედარებით და თავის ტვინის ქერქისა და ქერქქვეშა კვანძების ურთიერთმოქმედების დარღვევა. O-ის როლს შესაძლებელია მოტორული დარღვევები (ისტერიული გულყრა, დამბლა, პიკინიზია, კონტრაქტურა, სრული უმოჩაობა, კანკალი, ხმის დაკარგვა და სხვ.), ენსორული მგრძობელობის მოშლა (ისტერიული ანესთეზია, პიპერესთეზია, ტკიპილის შეგრძნება, სიბრმავე, დამუწვება, ზოსვისა და გემოვნების დაკარგვა), ექვტატიური მოშლილობანი (საყლაპავის კტერიული სპაზმი, ჰაერის უკმარისობის ჩძნობა, პირღებინება, სლოკონი, ბოვინი, ბრდის შეუკავებლობა, ფალარათი, მე-ეორიზმი, გამღიერებული ნერწყვის დენა ხ სხვ.). ისტერიულ ფსიქოზს ახასიათებს ზუ ჭკუასუსტობა, პუერილიზმი („გა-ჭეშვება“) და ბინდისებრი ცნობიერება. ზოგჯერ აღინიშნება აგრეთვე ემოციური უშლილობანი (შიში, დეპრესია), პალუ-ინაციები და ბოღვისმაგვარი ფანტაზია.

მკურნალობა: ფსიქოთერაპია, რეული სისტემის დამამშვიდებელი პრე-

პარატები, ფიზიოთერაპიული პროცედურე-ბი, შრომითი თერაპია და სხვ.

ისტ-ლონდონი (East London), ქალაქი და ნავსადგური სამხრ. აფრიკის რესპუბ-ლიკის სამხრ.-აღმ. ნაწილში, კაპის პროვი-ნციაში, ინდ. ოკეანის ნაპირას, მდ. ბუ-ფალოს შესართავთან. 125 ათ. მცხ. (1972), მ. შ. ნახევარზე მეტი აფრიკელია. სარკინიგზო კვანძი. სავაჭრო ცენტრი. საფეიქ-რო, სამკერვალო, ტყავის, ავტოსამშრო-ბო მრეწველობა. თევზსაჭერი ფლოტის ბაზა. დაარსდა 1847—48.

ისტორიკოსი ავღოტია ილიას ასული [6 (17). I. 1799, პეტერბურგი, — 26. VI (8. VII). 1848, იქვე], რუსული ბალეტის მსა-ხიობი. 1816 წლიდან იყო პეტერბ. დიდი თეატრის წამყვანი მოცეკვე. პარტიები: ლიზა („ლიზა და კოლენი, ანუ ამო სიფრ-თხილე“, 1821), ლუიზა („დეზერტირი“, 1821; ორივე ბალეტის მუსიკა ნაკრებია), ფლორა (კავოსის „ზეფირი და ფლორა“, 1822), ნინა (ვერსიუს „ნინა ანუ სიგვ-რულით შეშლილი“, 1828) და სხვ. O-მ პირ-ველმა შექმნა პუშკინის გმირთა სახეები სცენაზე: ჩერქეზი ქალი (კავოსის „კავკა-სის ტყვე ანუ საპატარძლოს აჩრდილი“, 1823) და ლიუდმილა (შოლცის „რუსლან და ლიუდმილა“, 1824). 1830-იდან ასრუ-ლებდა მხოლოდ მიმიკურ პარტიებს. 1836 დატოვა სცენა. O-ს ხელოვნებას ახასიათებ-და პაეროვნება, გრაცია და სიმსუბუქე, მკაფიო სცენური ტემპერამენტი.

ისტორიკოსი ვლადიმერ ივანეს ძე [1809, პენზის გუბ.—7 (19). III. 1855, სევას-ტოპოლი], სევასტოპოლის დაცვის (1854—55) გმირი, კონტრ-ადმირალი (1853). დაამთავრა საზღვ. კადეტთა კორპუსი (1827). მონაწილეობდა ნავარინოს ბრძო-ლაში (1827) და დარდანელის ბლოკადა-ში (1828—29). 1836 ბალტიის ფლოტიდან შავი ზღვის ფლოტში გადაიყვანეს. 1850-იდან მეთაურობდა სახაზო გემს „პარიზს“, რ-ითაც მონაწილეობა მიიღო სინოპის ბრძოლაში (1853). სევასტოპოლის დაცვის დროს ხელმძღვანელობდა შალაბოვის გორ-ლანის დაცვას. დაიღუპა კაშიაკის რედუტ-ზე დაკრძალულია სევასტოპოლში.

ისტორიკოსი (ბერძნ. historia — თბრობა, მოთხრობა გარდასულ ამბებზე). 1. გან-ვითარების ყოველგვარი პროცესი ბუნებასა და საზოგადოებაში. ამ აზრით შეიძლება ველაპარაკოთ სამყაროს შექმნის O-ზე, ელდამიწის O-ზე, ცალკეულ მეცნიერება-თა — ფიზიკის, მათემატიკის, სამართ-ლის — O-ზე და ა. შ. 2. მეცნიერება, რ-იც შეისწავლის ადამიანთა საზოგადოების წარსულს მთელი მისი კონკრეტული ფორ-მებითა და მრავალფეროვნებით, რაღა შეცნობილ იქნას საზოგადოების აწმყო და მომავლის პერსპექტივები. მარქსისტულ-ლენინური ისტ. მეცნიერება ადამიანთა საზ-ბის განვითარებას სწავლობს როგორც: „...ერთიან, კანონზომიერ პროცესს მთე-ლი თავისი უზარმაზარი მრავალმხრივო-ბითა და წინააღმდეგობით“ (Ленин В. И., Полн. собр. соч., 5 изд., т. 26, с. 58).

O. რ თ გ ო რ ც ს ა ზ ო გ ა დ ო ე ბ ი ს განვითარების პროცესი. საზ-ბის O. არის დედამიწის, ბუნების O-ის შე-მადგენელი ნაწილი და გავრძელება. იგი არის O. ადამიანებისა, რ-თა ისტ. შემოქმე-დება იწყება ადამიანის საზ-ბის გენეზი-სიდან.

საზ-ბის O. პროცესებისა და მოვლენების (ამბების), ცალკეულ ინდივიდთა, ადამი-ანთა კოლექტივების, მთელი კაცობრიობის კონკრ. თუ მრავალმხრივი მოქმედებისა და საქციელის ერთიანობაა. კაცობრიობამ განვლო გზა ბუნების ძალებისადმი მორ-ჩილებსა და თავგანისცემიდან ბუნებისა და საზ-ბის შეგნებულ გარდაქმნამდე, სათანადოდ შეიცნო მათი განვითარების კანონზომიერებანი. ამასთანავე, მიმდი-ნარეობდა ხანგრძლივი და უაღრესად რთუ-

ლი პროცესი კლასობრივ საზ-ბათა გავ-ლით პირველყოფილ კოლექტივთა გადა-სვლისა ადამიანთა ისეთ საზ-ბაზე, რ-შიც მოსაზობელია ადამიანის მიერ ადა-მიანის ექსპლუატაცია. საზ-ბის განვითარ-ებაზე მრავალი ფაქტორი ახდენს გავ-ლენას, მ. შ. განსაზღვრელია მატერ. წარმოება, ე. ი. იმ საარსებო საშუალებათა შექმნა, რაც საჭიროა ადამიანთა ცხოვრ-ბისა და საქმიანობისათვის. საზ-ბის მა-ტერ. ცხოვრების წარმოების წესი გან-პირობებს საზ-ბის სოც.-პოლიტიკ. და სუ-ლიერ წყობას, განსაზღვრავს ურთიერთო-ბათა გაბატონებულ ტიპს.

საზ-ბის ცხოვრება, მისი ისტორია გლინ-დება ადამიანთა შეგნებულ საქმიანობაში, რ-იც ისტ. პროცესის სუბიექტურ მხარეს შეადგენს. ყოველი კონკრ. საზ-ბის ცნო-ბიერება და მისთვის დამახასიათებელი ცალკეული შედნაშენური ელემენტები წარ-მოადგენს საზ. ყოფიერების, უპირველეს ყოვლისა, იმავე საზ-ბაში გაბატონებული ეკონ. ბაზისის ასახვას. ადამიანთა ყოველ-თაობას ახასიათებს გარკვეული სოც.-ეკონ. ურთიერთობათა სისტემა. ახ. თა-ობის მიერ მემკვიდრეობით მიღებული ურთიერთობანი განსაზღვრავენ ამავე თა-ობის საქმიანობის ხასიათსა და პირობებს. ბაზისის განვითარებაზე მუდმივ გავლენას ახდენს სხვადასხვა შედნაშენური ელემენ-ტი: კლასობრივი ბრძოლის პოლიტიკ. და სამართ. ფორმები, პოლიტიკ., იურიდ.-ფილოს. თეორიები, რელიგ. შეხედულებანი და ა. შ. საზ-ბის O. იცნობს წარმო-ებით ურთიერთობათა შემდეგ ძირითად ტიპებს: პირველყოფილ თემურს, მონათ-მფლობელურს, ფეოდალურს, კაპიტალის-ტურს და კომუნისტურს და მათ შესატყვის საზ.-ეკონ. ფორმაციებს (მეცნიერთა ერ-თი ნაწილის აზრით, არსებობდა აზიური წარმოებითი ურთიერთობანიც; იხ. აზი-ური წარმოების წესი).

საზ-ბის ყოფიერების ცვლილება იწყებს ახ. იდეების წარმოშობას, რაც, თავის მხრივ, საზ-ბის კლასებს შორის ბრძოლის მიზეზი ხდება. საკუთრებისა და პოლიტიკ. დაწესებულებების ძვ. და ახ. ფორმებს შო-რის ბრძოლა, ჩვეულებრივ, ამ უკანასკ-ნელთა გამარჯვებით მთავრდება. ანტა-გონისტურ ფორმაციებში საზ-ბის საწარ-მოო ძალთა შეუსაბამობა არსებულ წარ-მოებით ურთიერთობებთან კლასობრივ ბრძოლაში ვლინდება (იხ. კლასები). ამ ბრძოლის უმაღლესი გამოხატულებაა სოც. რევოლუცია.

O-ის ძირითადი შემოქმედი ხალხი, რ-იც გადაწყვეტ რილს თამაშობს ადა-მიანთა საზ-ბის ეკონ., პოლიტიკ. და სულიერ განვითარებაში. განსაკუთრებით აქტი-ხდება იგი სოციალ. რევოლუციების, სო-ციალ. და კომუნისტური მშენებლობის დროს. სოციალ. რევოლუცია ძირფესვიან-ად ცვლის მსოფლიო O-ის მსველეობას, იგი მოასწავებს პრინციპულად ახ. საზ. სისტემაზე — უკლასო საზ-ბაზე — გადას-ვლის დასაწყისს.

მატერ. პროგრესის განვითარებასთან ერთად ხდება ადამიანთა კოლექტივე-ბის წინსვლითი განვითარება სოც. სფე-როში — პირველყოფილი ჯოგიდან, გვარე-ბიდან და ტომებიდან ხალხებამდე და ერებამდე, ექსპლუატატორული საზ-ბიდან — სოციალ. საზ-ბამდე.

ადამიანთა საზ-ბის განვითარებას სი-ერციით ასპექტი აქვს. პირვანდელი გა-ჩენის კერებიდან (იხ. ანთროპოგენეზი) ადამიანი თანდათან განსახლდა დედამიწა-ზე, სულ ახალ და ახალ გრცელ ტერიტო-რიებზე. ეს პროცესი რამდენადმე ახლაც გრძელდება. თუკი პირველყოფილი წყო-ბილება არსებობდა ასიათასობით წლები, თავისი განვითარების მომდევნო ეტაპები საზ-ბამ აჩქარებული ტემპებით განვლო. კაცობრიობის განვითარების ისტ. პროცეს-ის ყველა ხალხსა და ქვეყანაში არ არის თანაბარი და ერთნაირი. არათანაბრად



ა. ისტორიკოსი.



ვ. ისტორიკოსი.

მიმდინარეობს ისტ. განვითარება ერთი ეპოქის ან ქვეყნის ფარგლებშიც. ეკონ., პოლიტიკ. თუ სულიერი ცხოვრების ზოგიერთ სფეროში შეიმჩნევა აყვავება, აღმავლობა, ხოლო ზოგიერთში — დაცემა, მოღუწება. ისტ. განვითარების ერთსა და იმავე საფეხურზე მყოფი ხალხებიც კი განსხვავდებიან ერთმანეთისაგან. მაგრამ ისტ. განვითარების ზოგადი ტენდენცია გამოიხატება საზ.-ეკონ. ფორმაციების ცვლაში, თუმცა მსოფლიო ო-ში საერთოდ პირველი ანტი-გონისტური ფორმაციის წარმოშობის შემდეგ ყოველ გარკვეულ პერიოდში ადგილი აქვს ერთდროულად რამდენიმე ფორმაციის არსებობას. მაგ., თანამედროვე ეპოქაში ორი ძირითადი ფორმაციის — სოციალიზმისა და კაპიტალიზმის გვერდით მთელ რიგ ხალხებში შემორჩა ფეოლ. წყობა (აფრიკა, აზია).

ო. როგორც აღვამოთა საზ-ბის წარსული ისტ. შექმნა დღევანდელი მდგომარეობა. ისტ. მეცნიერებამ თავისი განვითარების მთელ მანძილზე შეისისხლხორცა ადამიანთა მრავალი თაობის გამოცდილება; ფართოდებოდა და მდიდრდებოდა მისი შინაარსი, შესწავლის საგანი, გროვდებოდა ცოდნა. მსოფლიო ო. გახდა კაცობრიობის ათასწლოვანი გამოცდილების საცავი მატერ. და სულიერი ცხოვრების ყოველ სფეროში. ყველა საზ. მეცნიერება ისტორიულია საზ. მოვლენათა და პროცესთა შემეცნების მეთოდის მიხედვით. იმ საზ. მეცნიერებათა ერთობლიობას, რ-ებიც სხვადასხვა მხრით და ასპექტით შეისწავლიან საზ-ბის ო-ს (საკუთრივ ო., ფილოსოფია, სოციოლოგია, პოლიტიკონომია, იურისპრუდენცია, ფილოლოგია, ენათმეცნიერება და სხვ.), საბუნებისმეტყველო და ზუსტ მეცნიერებათაგან განსხვავებით, უწოდებენ საზ. მეცნიერებათა ისტორიას. ეს მეცნიერებები ერთმანეთთან ორგ. კავშირში არიან, ისინი დიალექტ. ერთიანობაში იკვლევენ წარსულს და საზ-ბის თანამედროვე მდგომარეობას, რათა შეიცნონ განვითარების კანონზომიერებანი აწმყოსა და მომავლის პერსპექტივებისათვის. ადამიანთა საზ-ბის განვითარების ზოგადი კანონებისა და ამ განვითარების მამოძრავებელი ძალების ფორმულირება არის ისტორიული მატერიალიზმის შესწავლის საგანი.

ო., როგორც მეცნიერება, ვიწრო მნიშვნელობით არის საზ. მეცნიერებათა ჯგუფის ერთ-ერთი შემადგენელი ნაწილი. კარგა ხნის მანძილზე ო. წმინდა აღწერითი ხასიათისა იყო. მხოლოდ მოგვიანებით დაიწყო ისტ. მეცნიერებამ ადამიანთა საზ-ბის ისტ. პროცესის მექანიზმის ელემენტთა, კავშირთა, სტრუქტურის შესწავლა. XIX ს-ში წარმოიშვა სოც.-ეკონ. ო., რ-იც მარქსიზმის გავლენით გადაიქცა სოც.-ეკონ. პროცესების, ურთიერთობების ო-დ. ისტ. მეცნიერების შესწავლის საგანი გახდა საზ-ბის მთელი კონკრ. და მრავალფეროვანი ცხოვრება ყველა მისი ფორმით ადამიანთა საზ-ბის წარმოშობიდან თანამედროვეობამდე. ისტ. მეცნიერებისათვის მთავარია საზ-ბის კონკრ. ო-ის შესწავლა. ამასთანავე ო. ეფრდნობა წარსულისა და აწმყოს ფაქტებს, რ-თა შეკრება, სისტემატიზაცია და ურთიერთკავშირში გაანალიზება არის ისტ. მეცნი. შინაგანი საფუძველი. საზ-ბის ო-ის მარქსისტული გაგება მოითხოვს ფაქტების გულმოდგინე შეგროვებასა და შესწავლას. სხვადასხვა მოვლენის, ამბისა და პროცესის შესახებ ცალკეული ფაქტების გამოვლენა ო-ის, როგორც მეცნიერების, ერთ-ერთი მხარეთაგანია. ამის გამო ო-ში მნიშვნელოვანი ადგილი უჭირავს თხრობასა და აღწერას. მაგრამ ო. მხოლოდ აღწერა არ არის, იგი ყველა ფაქტის ანალიზს ახდენს და ამის საფუძველზე მიდის საზ. ცხოვრებაში მომხდარი მოვლენებისა და პროცესების არსის გაგებამდე, მისი განვითარების სპეციფიკური კანონების აღმოჩენამდე. ყველა

ასეთ აღმოჩენას ო. ჩამოაკალიბებს თეორ. განზოგადებათა სახით. კ. მარქსისა და ფ. ენგელსის მიერ საზ-ბის ისტ. განვითარების ძირითადი კანონების აღმოჩენის დროიდან ო. ნამდვილი მეცნიერება გახდა. ო-ის, როგორც მეცნიერების, მერვე მხარე არის თეორ. განზოგადება, დაგროვილი და ურთიერთდამოკიდებული ფაქტებისა და ცალკეული დასკვნების შეცნობა. ისტ. მეცნიერების ამ ორი მხარის ერთიანობა განუყოფელია. რაიმე სახით მის დარღვევას საზ-ბის ო-ის შემეცნების პროცესის დამახინჯებამდე მივყავართ.

საზ-ბის ო-ის შემეცნების მეცნი. მეთოდი თანდათან შეიმუშავეს საზ. დარგის მეცნიერებმა. XIX ს. შუა წლებამდე ისტორიკოსები სარგებლობდნენ ისეთი მეთოდებით, რ-ებიც მნიშვნელოვნად ემყარებოდნენ მეტაფიზიკას, ცალმხრივად აფასებდნენ ცალკეულ ფაქტორთა (ბუნებრივი პირობები, გამოჩენილი პიროვნებები, საზ. იდეები და სხვ.) როლს საზ-ბის ცხოვრებაში. მაგრამ დიალექტიკისა და მატერიალიზმის შერწყმამ შესაძლებელი გახადა საზ-ბის ო-ის შემეცნების რთული და მრავალმხრივი მეცნი. მეთოდის შემუშავება. ყველა საზ. მეცნიერებამ საზ-ბის ცხოვრების ფაქტებისა და პროცესების შესასწავლად აუცილებლად უნდა გამოიყენოს ისტორიზმის პრინციპები. ჯერ კიდევ ძვ. აღმოსავლეთისა და ანტი. სამყაროს ისტორიკოსები, რ-თაც გამარტივებულად ესმოდათ ეს პრინციპები, ცდილობდნენ ისტ. ამბები ქრონოლოგიური თანამიმდევრობით აღეწერათ. მოგვიანებით ისტორიზმისაკენ სწრაფვა გამოიხატა ისტ. პროცესის ძირითადი არსის გამოვლენის ცდებში. მარქსიზმმა ისტორიზმი აქცია ისტ. პროცესის კანონზომიერებათა შემეცნების მეცნი. მეთოდად. ისტორიზმის პრინციპის უგულვებელყოფა აწვევს ისტ. სინამდვილის დამახინჯებას (მაგ., წარსულის მოდერნიზაციას).

ო. იყო და არის პარტ. მეცნიერება. ისტორიკოსთა პარტიულობა, მოვლენებისადმი კლასობრივი მიდგომა გამოიხატება მათ თეორ. განზოგადებებში. საზ-ბის ო-ის შესწავლის პროცესში ისტ. მეცნიერებაში მოხდა ცალკეული ნაწილების გარდაუვალი სპეციალიზაცია. თანამედროვე ო. არის ცოდნის სფერო, რ-იც შედგება მეცნი. ცალკეული დარგებისაგან, დამხმარე და სპეც. ისტ. დისციპლინებისაგან. ცალკეულ ნაწილთა სპეციალიზაციის ხარისხი სხვადასხვაა, რის გამოც მ. შ. გამოყოფენ რამდენიმე ჯგუფს.

პირველ ჯგუფს შეადგენს ისტ. მეცნი. ისტ. დარგები, რ-თა ფარგლებში ისტორიკოსები საზ-ბის ო-ს შესწავლიან მთლიანად (მსოფლიო ო.) ან ნაწილების მიხედვით. ო-ს სწავლობენ ფორმაციებისა და ეპოქების, კომპლ. პრობლემების მიხედვით, სივრცობრივ-გეოგრ. პრინციპით, გარდა ამისა, ცალკე შეისწავლიან ადამიანთა ო-ის სხვადასხვა მხარესა და მოვლენას. პირველ შემთხვევაში მსოფლიო ო-ში გამოიყოფა: პირველყოფილი საზ-ბის ო., ძვ. ო., შუა საუკ. ო., ახ. ო. და უახლესი ო. სივრცობრივ-გეოგრ. პრინციპის მიხედვით გამოიყოფა: დიდი, ერთმანეთთან ისტორიულად დაკავშირებული რ-ნების რეგიონალური ო. (მაგ., ევრ. ან დედამიწის სხვა რო-მელიმე ნაწილის, ცალკეულ რეგიონთა — ახლო და შუა აღმოსავლეთის ო. და ა. შ.) და ცალკეული ქვეყნებისა და ხალხების ო. (მაგ., საფრ., სსრკ., უკრ., საქართვე. ო.). კომპლ. პრობლემათა დამუშავება განპირობებულია მოვლენებში ზოგადისა და განსაკუთრებულის შესწავლის აუცილებლობით (აღორძინების, რეფორმაციის ო.). კაცობრიობის ო-ის ცალკეული მხარეების შესწავლამ გამოიწვია ისტ. მეცნიერებათა ცალკეული დარგების პირობითი გამოყოფა-დანაწევრება (ეკონ. ო., პოლიტი. ო., სამხ. ო., საგარეო პოლიტი. ო., მუშათა მოძრაობის ო. და ა. შ.).

მეორე ჯგუფს ქმნის დამხმარე და სპეც.

ისტ. დისციპლინები: წყაროთმცოდნეობა, არქეოგრაფია, პალეოგრაფია, დიპლომატიკა, ქრონოლოგია, ისტ. მეტროლოგია, სფრაგისტიკა, გენეალოგია, პერალდია, ნუმიზმატიკა. დამოუკიდებელ ადგილს იკავებს ორი სპეც. ისტ. მეცნიერება — არქეოლოგია და ეთნოგრაფია, რ-ებიც ო-ის ორგ. ნაწილებია.

ცალკე ჯგუფს შეადგენს მომიჯნავე დარგების მეცნიერებანი — ბუნებისმეტყველებებისა და მისი ნაწილების ო. (ფიზიკის ო., ქიმიის ო., და სხვ.), ტექნიკის ო., სახელმწიფოსა და სამართ. ო., ეკონ. მეცნიერებათა ო., სამხ. ხელოვნების ო. და ა. შ. მთით ისტ. მეცნიერების ო-ს სწავლობს ისტორიოგრაფია.

ო-ის დარგში მეცნი. მუშაობა მიმდინარეობს სპეც. სამეცნი. დაწესებულებებში ცნობილია ისტ. ინ-ტები (სსრკ-ში — საბჭო კავშირის მეცნი. აკად., მოკავშირე რესპუბლიკების მეცნი. აკადემიების სისტემაში) უნ-ტები, მუშუშები, არქივები, რ-ებიც ზოგიერთ ქვეყანაში არსებობს ისტ. საზ-ბების სახით. მეცნი. ხასიათის მონოგრაფიების, კოლექტ. მეცნი. ნაშრომების, სასწ. ლიტ-რის მომზადების გარდა, მამუშაობაში დიდი ადგილი უკავია აგრეთვე ისტ. წყაროების გამოკვლევას, ისტ. უკრ. ნაწილების გამოცემას, სხვადასხვა ქვეყნი. ისტორიკოსთა შორის მეცნი. კონტაქტები გაფართოებას. კვლევით მუშაობას აჯამებს ისტ. მეცნიერებათა საერთაშ. კონგრესები, რ-ებიც ხუთ წელიწადში ერთხელ ტარდება. უმაღლესი სასწავლებლები ამზადებენ სპეციალისტ ისტორიკოსთა კადრებს.

ისტორიული ჟურნალები

რევოლუციამ დღე რუსეთში სპეც. ისტ. ჟურნალების წინამორბედი იყო ნ. ნოვიკოვის «Древняя российская вивлиофика» გამ. ტ. 1—10, 1773—75, II გამ., ტ. 1—2, 1788—91). XIX ს.—XX ს. 10-იანი წწ. ისტ. ჟურნალებიდან აღსანიშნავია: «Русский исторический сборник» (М., 1837—44); «Чтения общества истории и древностей Российских» (М., 1846—48, 1858—1918); «Исторический сборник Вольной русской типографии в Лодзеве» (т. 1—2, 1859—61, გამოცემულია გერციხი და ნ. თარაიოვი); «Русский архив» (М., 1863—1917); «Сборник русского исторического общества» (СПб., 1867—1916); «Русская старина» (СПб., 1870—1918); «Древняя и новая Россия» (СПб., 1875—81); «Чтения в историческом обществе Нестора-летописца» (К., 1879—1914); «Исторический вестник» (СПб., 1880—1917); «Киевская старина» (К., 1882—1906); «Историческое обозрение» (СПб., 1890—1916); მისი გაგრძელება 1917—21 «Русский исторический журнал»; «Былое» (Лондон, Париж, 1900—04; СПб., 1906—07; Париж 1908—13; П., 1917—26); «Минувшие годы» (СПб., 1908); «Голос минувшего» (М., 1913—23).

ისტ. ჟურნალები სსრკ-ში

«Пролетарская революция» (М., 1921—41); «Каторга и ссылка» (М., 1921—34); «Красная летопись» (П., 1922—34); 1931—37); «Борьба классов» (М., 1931—36); 1937-დან ეწოდა «Исторический журнал» [(М. 1937—45), 1941 მას შეუერთდა «Исторический марксист» (М., 1926—41); 1945-იდან ეწოდა «Вопросы истории»; «Научные доклад высшей школы. Исторические науки» (М. 1955—62); «Вестник древней истории» (М. 1937-იდან); «Военно-исторический журнал» (М., 1959-იდან); «Вопросы истории КПС» (М., 1957-იდან); «История СССР» (М., 1957-იდან); «Византийский временник» (М., 1940-იდან, СПб., 1894—1927); «Народы Азии Африки» (М., 1955-იდან); «Новая и новейшая история» (М., 1957-იდან); «Советская славяноведение» (М., 1955-იდან); მოსკოვსა და ლენინგრადის უნ-ტების «Вестник»-ებთანადი სერიები; «Український історичний журнал» (Київ, 1957-იდან); «Советский финно-угроведение» (Тал., 1965-იდან); «Պատմա-բանասիրական հանդես» (ერევან, 1958-იდან, სომხ. და რუს. ენებზე), რესპუბლიკურ მეცნი. აკად. მოამბეთა საზოგადოებრივ მეცნიერებათა სერიები და სხვ.

ისტ. მასალები და გამოკვლევები რევოლუციამ დღე

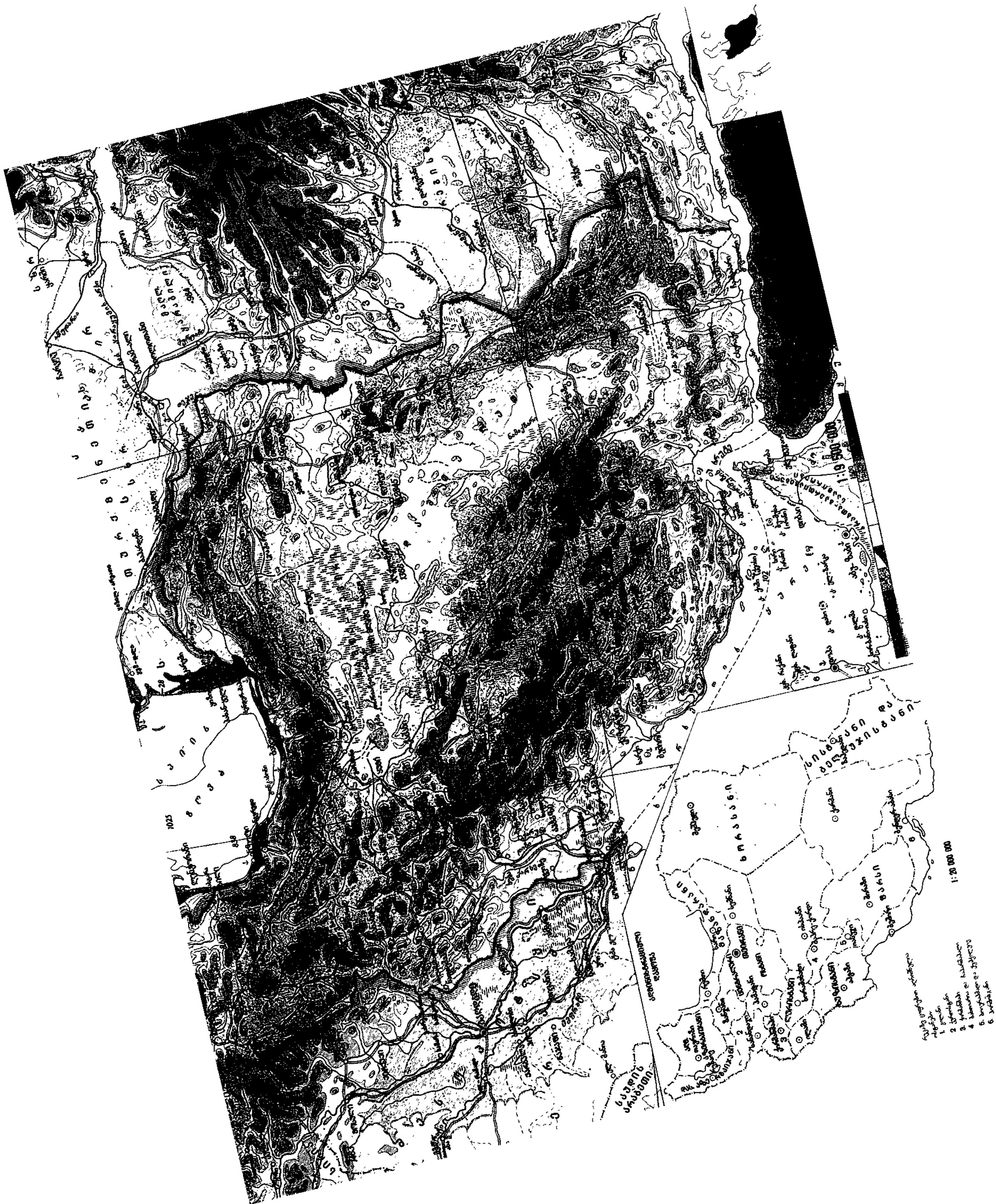

დაწესებულება. ჩამოყალიბდა 1941 ენის, ისტორიისა და მატერიალური კულტურის ინსტიტუტის გაყოფის შედეგად. 1964-მდე ერქვა ი. ჯავახიშვილის სახ. ისტ. ინ-ტი. ინ-ტში სამეცნ.-კვლ. მუშაობას გაშლილი ისტ. მეცნიერების ყველა ძირითადი მიმართულებით. არის ისტ. პროფილის 18 განცემა, ეთნოგრაფიკული (3 განცემა) და არქეოლოგიკული-ძიებათა ცენტრი (1977-იდან). საქართველო. ისტ. საკვანძო საკითხების ამუშავებენ ძირითადად ძველი ისტორიის, შუა საუკუნეების ისტორიის, ახ. ისტორიის, საბჭ. საქართველო. ისტორიის, უახლესი ისტორიის, დიდი სამამულო ომის ისტორიის, ფაბრიკა-ქარხნების, კოლმეურნეობებისა და საბჭ. მეურნეობების ისტორიის, სსრკ ხალხებთან საქართველოს ურთიერთობის ისტორიის, კავკასიის ხალხთა ისტორიის, წყაროთმცოდნეობის, ისტ. მეცნიერებისა და საზ. აზრის ისტორიის, ისტ. გეოგრაფიის, კონკრეტულ-სოციალური გამომავლებით, ანთროპოლოგიის განცემების, ეთნოგრაფიკული, სექტორისა და არქეოლოგიკული. ცენტრში. ინ-ტის აქვს ასპირანტურა და სამეცნ. ხარისხების მიმნიჭებელი 2 სპეციალიზებული საბჭო. ინ-ტი ამუშავებს და აქვეყნებს კოლექტიურ სამეცნ. ნაშრომებს, ცალკეულ მონოგრაფიებს, სახელმძღვანელოებს უმაღლესი სასწავლებლებისათვის, სამეცნ.-პოპულ. ნაშრომებს. ინ-ტმა 1970-80 გამოაქვეყნა ფუნდამენტური კოლექტიური ნაშრომი „საქართველოს ისტორიის ნარკვევები“ (8 ტომი). სხვადასხვა დროს ქვეყნის საკუთარი პერიოდული გამოცემები: „ენიკის მოამბე“, „მეცნიერების საქართველოსა და კავკასიის ისტორიისათვის“, „ნაშრომები“, თემატური კრებულები. ინ-ტის ძირითადი პერიოდული ორგანოა „საქართველოს სსრ მეცნიერებათა აკადემიის მაცნე“ ისტორიის, არქეოლოგიის, ეთნოგრაფიისა და ხელოვნების ისტორიის სფეროში.

ქ. თოფურაძე. ისტორიის მატერიალური საბაზისი.

ისტორიის მატერიალური საბაზისი, ისტორიული მატერიალიზმი. ისტორიის ფილოსოფიის, მარქსისტული და თანამედროვე ბურჟუაზიული სოციალური ფილოსოფიის დარგი, ისტორიის ფილოსოფიური გააზრების ცდა, რ-იც კაცობრიობის განვითარების შესწავლას ცდილობს უნივერსალური ისტორიული თვალთახედვით. მარქსისტული ი. ფ. წარმოიშვა ჯერ კიდევ ანტიკურ ეპოქაში, როგორც ერთგვარი რეაქცია სუბიექტივისტური ისტორიოგრაფიის წინააღმდეგ და ისტ. მთლიანობაში გააზრების ცდა. XVII-XVIII სს-ში მისი წარმომადგენლები (ბოლდინი, ვიკო, ვოლტერი, ჰერდერი და სხვ.) უბრძოლველდებიან შუა საუკუნეებში გაბატონებულ თეოლ. მოძღვრებას, რ-ის მიხედვით ისტ. მამოძრავებელი ძალაა არასიტ. არსება, დღერთი ან მისი ნება. ამ დროიდან ი. ფ. იქცა კაცობრიობის ისტ. განვითარების თეორიად, რ-იც ცდილობდა დაედგინა კანონზომიერი კავშირი ისტ. დროის (წარსული, აწმყო, მომავალი) სამ ძირითად მომენტს შორის, გაერკვია ისტ. მიზანი, მამოძრავებელი ძალები და საზრისი. ისტორია განიხილებოდა ტრანსცენდენტური კანონებისა და ბედისწერის ასპარეზად. ეს თეორია ცდილობდა რეალური ისტ. პროცესი ფილოსოფიურად კონსტრუირებული სქემისადმი დაექვემდებარებინა. ამიტომ, მიუხედავად იმისა, რომ მისმა წარმომადგენლებმა (ჰეგელი და სხვ.) კაცობრიობის ისტ. შემეცნების ბევრი მნიშვნელოვანი პრობლემა წამოაყენეს, ი. ფ. მაინც ვერ გასცდა იდეალიზმისა და მეტაფიზ. ჩარჩოებს. მართალია, მან დაადგინა, რომ „ისტორიული მოღვაწეების როგორც აშკარად შესაძრევი, ისე ნამდვილად მოქმედი მოტივები სრულიადაც არ წარმოადგენენ ისტორიული მოვლენების უკანასკნელ მიზეზებს, ამ მოტივების უკან სხვა მამოძრავებელი ძალები დგას და საჭიროა მათი გამორკვევა; მაგრამ ისტორიის ფილოსოფია

ამ ძალებს თვით ისტორიაში კი არ ეძებდა, არამედ ისინი გარედან, ფილოსოფიური იდეოლოგიიდან შექმნიდა ისტორიაში“ (ფ. ენგელსი).

ამ გარემოებამ XIX ს. 50-იან წლებში წარმოიშვა პოზიტივისტური რეაქცია ტრადიციული ი. ფ.-ის წინააღმდეგ. მაგრამ პოზიტივიზმთან ბრძოლაში იგი საბოლოოდ არ დამარცხებულა. XX ს. დამდეგს კვლავ აღორძინდა თანამედროვე ისტ. კრიტიკ. ფილოსოფიის სახით. თანამედროვე ისტორიის კრიტიკ. ფილოსოფია ხელი აიღო ტრად. ი. ფ.-ის დიდებით შინაარსზე და განაგებდა მისი უარყოფითი მხარეები; უარყო ისტ. პროგრესის, ისტ. კანონზომიერების, ისტ. მოვლენების შემეცნების შესაძლებლობის, ისტ. შინაგანი ლოგიკისა და სხვა იდეები; ყურადღების საგნად იქცა ისტ. წრებრუნვის, ისტ. მოვლენათა შეუცვლადობისა და სხვა რეაქციული თვალსაზრისები. ასეთი ტენდენცია თანამედროვე ბურჟ. იდეოლოგიის საერთო კრიზისის გამოხატულებაა.

ლიტ.: ასათიანი გ., თანამედროვე ბურჟუაზიული სოციალოგია, თბ., 1976; კოლუა ე., ისტორიის ფილოსოფია, თბ., 1966; Философские проблемы исторической науки, М., 1969. გ. ასათიანი.

ისტორიოგრაფია (ისტორია და... გრაფია), 1. საერთოდ ისტორიული მეცნიერების ისტორია, აგრეთვე განსაზღვრული თემის, პრობლემის ან ისტ. ეპოქისადმი მიძღვნილი გამოკვლევების ერთობლიობა (მაგ., დიდი ოქტ. სოციალ. რევოლუციის ი.), ანდა ერთობლიობა ისტ. ხასიათის ნაშრომებისა, რ-თაც შინაგანად აერთიანებს სოც.-კლასობრივი, თეორ.-მეთოდოლ. ან ერთგვარი თვალსაზრისი (მაგ., მარქსისტული ი., ფრანგული ი. და ა. შ.). 2. ისტორიული მეცნიერების ისტ. შემსწავლელი მეცნიერული დისციპლინა. 3. ფართო მნიშვნელობით — თვით ისტორიული მეცნიერება (აქედან წარმოდგება ისტორიოგრაფია — იგივე ისტორიკოსი).

ი. როგორც ისტორიული მეცნიერების ისტორია. უძველეს ხანაში ისტ. წარმოდგენები და ისტ. ცოდნის გარკვეული ელემენტები ჩანდა ყველა ხალხის ზეპირ გადმოცემებასა და თქმულებებში. კლასიციზმისა და სახელმწიფოს წარმოშობამ გაზარდა მოთხოვნილება ისტ. ცოდნაზე, დამწერლობის წარმოშობამ კი შესაძლებელი გახდა ამ ცოდნის დაგროვება. აღორძინდ. კლასობრივ საზ-ებში მომზადდა ზოგიერთი პირობა ისტ. შემეცნების განვითარებისათვის (მაგ., დამუშავდა წელთაღრიცხვის სხვადასხვა სისტემა), გაჩნდა ისტ. ხასიათის პირველი ჩანაწერები: ისტ. წარწერები (მეფეთა, ფარაონთა), მოვლენათა აღწერა წლიური თანამიმდევრობით და ა. შ. ისტ. შემეცნების პროგრ. განვითარებაში მნიშვნელოვან ეტაპს წარმოადგენდა ანტ. ი. მან უმაღლესი გამოხატულება პოვა ძვ. ბერძენი ისტორიკოსების პეროლოტესა და თუკიდიდეს თხზულებებში, რ-ებშიც გაბმული თხრობით არის გადმოცემული უმთავრესად პოლიტიკ. ისტორია. პოლიტიკის ნაშრომებში პირველად ჩაიხატა მსოფლიო ისტორიის მცნება. ანტ. ი.-ში არსებითი მნიშვნელობა ჰქონდა აგრეთვე ტიტუს ლივიუსის, ტაციტუსის, პლუტარქის, არიანესა და სხვ. თხზულებებს. ანტ. ისტ. აზრისათვის, მიუხედავად მთელი მისი მიღწევებისა, უცნობი დარჩა ისტ. პროგრესის იდეა: ისტორია წარმოსახული იყო ან როგორც რეგრესული პროცესი, ანდა როგორც ციკლური განვითარება ერთი და იმავე სტადიების გავლით. ფეოდალიზმის ეპოქის ი-თვის, როდესაც ისტ. აზროვნების ხასიათს განსაზღვრავდა ძირითადად ფეოლ.-საეკლ. იდეოლოგია, დამახასიათებელი იყო პროვიდენციული შეხედულება ისტორიაზე. ისტ. მოვლენები განიხილებოდა როგორც დეითური ნე-

ბის ჩარევის შედეგი, როგორც „დეითური გეგმის“ განხორციელება. ამ იდეით იყო გამსჭვალული მსოფლიო ისტორიის ფეოლ. ქრისტ. პერიოდიზაცია, რ-იც გამოყოფდა „ოთხ მონარქიას“ (ასურულ-ბაბილონურს, მიდიურ-სპარსულს, ბერძნულ-მაკედონურსა და რომაულს). დასავლეთეფროპულ ფეოლ. ქრისტ. ი-ზე ბიბლიასთან ერთად საგრძობოდ გავლენა იქონია ქრისტიანი თეოლოგის ავგუსტინე ნესტარის ფილოს.-ისტ. კონცეფციებმა, მუსულ. ი-ზე — ყურანმა. შავიოგრაფიულ ლიტ-რასთან ერთად გავრცელებული იყო ისტ. თხზულებათა ფორმა, როგორიცაა ანალები, „მსოფლიო ისტორიები“. შუა საუკუნეთა ავტორები ქრონოლოგიურ თანამიმდევრობაში მსოფლიო მოვლენათა გარეგან კავშირს ხედავდნენ. თანდათან გართულდა ისტ. თხრობა. შედარებით პრიმიტივ. ანალებს თან მოჰყვა უფრო რთული ქრონიკები. ქ-ების განვითარებამ გამოიწვია ქალაქური ქრონიკების გაჩენა, ხოლო სახელმწიფ. ცენტრალიზაციის პროცესში წარმოიშვა მატრიალისტების კრებულები.

ბურჟ. ისტ. აზროვნების ჩამოყალიბებამ პროცესის I ეტაპი იყო აღორძინების ეპოქის (XV-XVI სს.) დასავლეთ-ევროპ. რენესანსური ი. მისი ყველაზე გამოჩენილი წარმომადგენლები ისტ. პროცესის მამოძრავებელ ძალას ხედავდნენ პარტიკულისა და სოც. ჯგუფების პოლიტიკ. ბრძოლაში (ნ. მაკიაველი, ფ. გიჩარდინი), ცდილობდნენ ამოეცნოთ ისტ. განვითარების კანონები. ისტორიისადმი ასეთი მიდგომა ნიშნავდა ისტ. ფეოლ.-თეოლ. გაგებასთან კავშირის გაწყვეტას, რაც პროგრ. ნაბიჯი იყო ი-ის განვითარებაში. ისტორიკოსებმა განიხილეს დასაბამი მისცეს ისტ. წყაროების სისტემ. კრიტიკას, მათ ჩაუყარეს საფუძველი (განსაკუთრებით იტალ. ლ. ბრუნომ) ისტ. ახ. პერიოდიზაციას (ძველეს. შუა და ახ. პერიოდებად). XVII ს-ში გაჩნდა დამხმარე ისტ. დისციპლინები (დიპლომატიკა, პალეოგრაფია, მოგვიანებით — არქეოგრაფია). XVIII ს. ფრანგი განმანათლებლები ისტორიას უდებოდნენ რაციონალიზმის პოზიციებიდან. ისტ. განვითარების კანონებს ისინი ეძიებდნენ ან ადამიანის გონივრულ არსებაში, ანდა საზ-ბისა და ბუნების ურთიერთმომქმედებაში. ფრანგმა განმანათლებლებმა აღიარეს ადამიანთა მოდგმის „ბედის ერთიანობა“ (ვოლტერი) და ამის საფუძველზე წამოაყენეს იდეა კაცობრიობის მსოფლიო ისტორიის შექმნისა; განვითარების ბუნებრივი მდგომარეობის თეორია, რაც გულისხმობდა, რომ ისტ. განვითარების დასაწყისში ადამიანი მხოლოდ ნაწილი იყო ბუნებისა (ფ. ჟ. რუსო); წამოაყენეს ისტორიაში უწყვეტი პროგრესის იდეა (ფ. კონდორსე), დამუშავდა მოძღვრება საზ. განვითარებაზე ბუნებრივ-გეოგრაფ. გარემოს განვითარების შესახებ (შ. მონტესკიე). ინგლ. და შოტ. საგანმან. ი-ის ცნობილმა წარმომადგენლებმა (ე. გიბონმა, უ. რობერტსონმა) ანტიკლერ. და ანტიფეოლ. პოზიციებიდან საფუძვლიანად გააშუქეს ევრ. ისტ. უმნიშვნელოვანესი პერიოდები. დიდი მნიშვნელობა ჰქონდა გერმ. განმანათლებლების (განსაკუთრებით ი. ჰერდერის) ფილოს.-ისტ. კონცეფციებს, რუსი განმანათლებლების, უპირველეს ყოვლისა, ა. რაძინსკი იდეებს. XIX ს. დასაწყისში გაჩნდა ი-ის და მისი იდეების წინააღმდეგ გაილაშქრა რეაქციული თავადაზნაურული რომანტიკის წარმომადგენლებმა, რ-ებიც უარყოფდნენ ისტორიაში ვალდებულებათა არსებობას, აიდეალებდნენ შუა საუკუნეების უარყოფდნენ ისტორიის რაციონალისტურ ახსნას. მიუხედავად ამისა, რომანტიკოსებში ისტ. მეცნიერების განვითარებაში პროგრ. იდეებიც შეიტანეს. ისინი აღიარებდნენ ისტ. ეპოქათა შინაგან კავშირს, ყოველ ხალხის თანამედროვე მდგომარეობა მის ხანგრძლივ ისტ. განვითარების პროდუქტად მიაჩნდათ და ა. შ.

XIX ს. დასაწყ. რუს. ი-ში გაბატონებული იყო თავადზნაურულ-მონარქისტული იმპარტოლები (ნ. კარამზინი, მ. პოგოდინი), რ-იც იცავდა თეზისს რუს. ისტორიაში თვითმპყრობელობის გადამწყვეტი როლის, აგრეთვე რუსეთისათვის განვითარების რევ. გზის მიუღებლობის შესახებ.

XIX ს. I ნახ. ისტ. წარმოდგენათა პროტესტული დიდი გავლენა იქონია უტოპური ოციალიზმის (კერძოდ, ა. სენ-სიმონის) კილოს-ისტ. კონცეფციებმა და ჰეგელის კილოსოფიამ. ჰეგელი შეეცადა აღმოეჩინა შინაგანი კავშირი კაცობრიობის ისტორიისათვის დამახასიათებელი უწყვეტი მორაობისა, ცვლილებებისა და გარდაქმნისა. სენ-სიმონის იდეა ისტორიაში კლასობრივი ბრძოლის როლის შესახებ აღიარეს ექსტრემაციის ეპოქის ფრანგმა ლიბერალურმა ისტორიკოსებმა თ. ტიერემ, ფ. მიიემ, ფ. გიზომ.

მარქსამდელმა მეცნ. ისტ. აზროვნებამ ქაღელესი განვითარება პოვა ისტ. რევ. ემიოკრ. კონცეფციაში. ზ. ბელინსკის, ა. ერცინის, ნ. დობროლიუბოვის, ნ. ჩერნიცევსკისა და სხვათა ისტ. შეხედულებებში ამოიხატა ისტ. შემეცნების მიხედვითა სტ. მატერიალ. გაგებასთან.

მარქსისტული ი-ის წარმოშობა. ისტ. შემეცნების მნიშვნელოვანი პროგრესის მიხედვად, მთელი მარქსამდელი ი-თვის დამახასიათებელი იყო საზ-ბის განვითარების ძირითად მიზეზთა იდეალისტური ხსნა. მას შემდეგ, რაც კ. მარქსმა და ფ. ნგელსმა დიალექტ. მატერიალიზმი გავრცელეს საზ. მოვლენათა სფეროზე, სტ. საფუძველი გახდა მეცნ. მეთოდოლოგია ისტორიის მატერიალ. გაგება გარდაუხების ეტაპი იყო საზ. ცხოვრების შემეცნების განვითარებაში. მარქსისტული ისტორიკოსების განვითარებისათვის უდიდესი მნიშვნელობა ჰქონდა კ. მარქსის „კაპიტალს“, რ-ის გამოქვეყნების შემდეგ (1867) ისტორიის მატერიალ. გაგება მეცნ. პიპოთეზიდან გადაიქცა მკაცრ ეცნ. თეორიად. მარქსმა და ენგელსმა ფორმირეს დიალექტ.-მატერიალ. მეთოდის ამოყენების მკაცრი არა მარტო ზოადფილოს. და ეკონ. პრობლემების, არაქედ კონკრ. ისტ. პრობლემათა დამუშავების რისკაც. თავიანთ ნაშრომებში მათ სრუად გააშუქეს კაპიტალ. საზ-ბის, ბურჟ. ევოლუციების, მუშათა და ეროვნ.-განათ. მოძრაობის ისტორია; დაამუშავეს ურთვე კაპიტალისტურამდელი ფორმაციების ისტ. სხვადასხვა კარდინალური რობლემა.

XIX ს. II ნახევრის ბურჟ. ისტ. მეცნიერებას დიდი წარმატებები ჰქონდა ფაქების დაგროვებისა და დამუშავების, საკვევო სამუშაოების დონის ამაღლების, ამხმარე ისტ. დისციპლინების განვითარების ისტ. წყაროების პუბლიკაციის დარგა. ისტ. გამოკვლევებში დაიწყო შედარებით-ისტ. მეთოდის გამოყენება. დიდი არმატებები აღინიშნა ადამიანთა საზ-ას განვითარების ადრინდ. ეტაპების ქლევა (ლ. მორგანის, გ. მაურერის, თ. იმზენის ნაშრომები). მედიევისტის ზობლემატიკაში მნიშვნელოვანი ადგილი ჭრა დას. ეგრ. ფეოდალიზაციის საკითხს. განვითარებას უჭერდა ექცეოდა თავისუფალი გლეხობისა და თემის გადამწყვეტ ზღვს ადრინდ. შუა საუკ. ეპოქაში. ახ. ნის ისტ. ბურჟ. მეკლევრები აქტუალურად თვლიდნენ ბურჟ. რევოლუციათა ზობლემების შესწავლას. აღნიშნული ჰეჰოდის ბურჟ. ი-ის განვითარებაზე ძლიერ გავლენას ახდენდა პოზიტივიზმი (ო. ჩტი, პ. სპენსერი), რ-ისთვისაც დამახასიათებელი იყო ტრად. ი-ის კრიტიკა, ყუქლების გამახვილება ეკონ. და სოც. ისტორიისადმი. იგი უარყოფდა სპეკულაციურ მსჯელობებს ფაქტების დაგროვების სახებ, კრიტ. შემოწმებისა და „პოზიურლი“ ისტ. ფაქტების აღწერის სასარზობლად. ამ მხრივ პოზიტივისტური ეტაპი

ი-ში წინგადადგმული ნაბიჯი იყო ბურჟ. ისტ. მეცნიერებისათვის. მარკამ პოზიტივისტური ი-ს ახასიათებდა აგრეთვე ისტ. კანონზომიერებათა იდეის მექან. განმარტება, ისტორიაში რევ. ნახტომთა უარყოფა და ევოლუციონიზმის ქადაგება, ანოსტიციზმი ისტ. მოვლენათა არსისა და მიზეზთა ახსნაში. XIX ს. ბოლოსა და XX ს. დასაწყისში ბურჟ. ი-ში გაჩნდა კრიზისის ნიშნები, რაც სოციალურად დაკავშირებული იყო იმპერიალიზმის ეპოქის დადგომასა და კაპიტალ. სისტემის წინააღმდეგობათა გამწვავებასთან, ხოლო გნოსეოლოგიურად — ისტ. პროცესისადმი პოზიტივისტური მიდგომის კრახთან. გრძელდებოდა ფაქტობრივი მასალის დაგროვება, რასაც ხელს უწყობდა ახ. არქეოლ. აღმოჩენები; წარმატებას მიაღწიეს ისტ. პროცესის ცალკეულ მხარეთა შესწავლაში, მეტი ყურადღება მიექცა ეკონომიკისა და სოც. ურთიერთობათა პრობლემებს (მ. შ. ძვ. ისტ. დარგში — ე. მაიერი და სხვ.), განმტკიცდა ისტ. მეცნიერებისა და ისტ. განათლების ორგანიზაციული საფუძვლები, შეიქმნა ფუნდამენტური განმაზოგადებელი შრომები (მაგ., „კემბრიჯის ისტორია“, ე. ლავისისა და ა. რამბოს „მსოფლიო ისტორია“, „სოციალისტური ისტორია“ ე. ყორისის რედაქციითა და მონაწილეობით და ა. შ.). ყოველივე ამასთან ერთად აღნიშნულ პერიოდში ადგილი ჰქონდა რეაქციულ ტენდენციათა გაძლიერებას კონკრ. ისტორიკოგრაფიული მუშაობის სფეროში. XIX—XX სს. მიჯნაზე წარმოიშვა ე. წ. „კრიტიკული“ იმპარტოლულება, რ-მაც დაიწყო ლიბერ. ისტ. კონცეფციების გადასინჯვა. გაძლიერდა ისტორიის მოდერნიზაცია. კაპიტალ. წყობილების მარადიულობის დასამტკიცებლად ამ მიმართულების მიმდევრები კაპიტალიზმს ხედვდნენ ანტ. ხანაში (ე. მაიერი) და შუა საუკუნეებშიც (ა. დოფში). ბურჟ. ი-ში უფრო აღიარება პოვა ანტიკურობიდან შუა საუკუნეებში გარდამავალი ხანის „განუწყვეტლობის“ იდეამ (ნ. დ. ფიუსტელ დე კულანჯი). რუსეთში ბურჟ. ისტ. მეცნიერების კრიზისის გამოვლენა იყო რუსეთისა და დას. ევროპის ისტ. განვითარების პრინციპულად განსხვავებული გზების იდეის აღორძინება (პ. მილიუკოვის ნაშრომები), მეთოდოლოგიაში — ნეოკანტიანელთა შეხედულებების გავლენა და ა. შ.

მარქსისტული ი-ში ლენინური ეტაპის დასაწყისი. XIX ს. ბოლოსა და XX ს. დასაწყისში გაბატონებულ ბურჟ. ი-თან ბრძოლაში განვითარდა მარქსისტული მიმართულება ი-ში. გ. პლენანოვმა, ფ. მერინგმა, ა. ბებელმა, პ. ლაფარგმა, ფ. კონოლიმ, ა. ლაპროლიამ და სხვ. აერთოზული წვლილი შეიტანეს მუშათა მოძრაობის ისტორიის, კაპიტალიზმის, გლეხობისა და გლეხთა მოძრაობების, რევოლუციების, საზ. აზრისა და სხვ. პრობლემების მეცნ. დამუშავებაში. მარქსისტული ისტ. აზროვნების ახ. ეტაპის საწყისი გახდა ვ. ი. ლენინის ნაშრომები. ი-თვის განსაკუთრებით დიდი მნიშვნელობა ჰქონდა ვ. ი. ლენინის მიერ საზ. მეცნ. თეორ.-მეთოდოლ. საფუძვლების დამუშავებას — შემეცნების მატერიალ. თეორიის, დიალექტ.-მატერიალ. ისტორიზმის განვითარებას. ისტ. მოვლენათა შემეცნების შესაძლებლობის იდეის დაცვის, ისტ. მეცნიერებაში პარტიულობის პრინციპის გამოყენებას, ისტ. მოვლენათა შეფასებას კლასობრივი თვალსაზრისით.

მარქსისტული ი. საბჭოთა კავშირსა და სხვა ქვეყნებში 1917 შემდეგ. რუსეთში დიდი ოქტ. სოციალ. რევოლუციის გამარჯვებამ შექმნა პირობები იმისათვის, რომ მარქსისტული მიმდინარეობა ი-ში ისტ. მეცნიერების ძირითადი მიმართულება გაზრდარიყო მთელ საბჭოეთში. საბჭ. ისტ. მეცნიერება ყალიბდებოდა ბურჟ.-მემპიულურ და მემპიეკური ისტ. კონცეფციების, ტროცკისტების, კაუც-

კიანელებისა და ისტ. სხვა დამახასიათებელთა წინააღმდეგ მიმართულ მძაფრ იდეურ ბრძოლაში. საბჭ. ისტორიკოსების პირველი თაობის მიერ (ა. აღროსლავსკი, მ. პოკროვსკი, ე. იაროსლავსკი, გ. ხევსკი, ნ. ბატურინი და სხვ.) სამამულო და მსოფლიო ისტორიის აქტუალური პრობლემების კვლევა-ძიება მნიშვნელოვანი ეტაპი იყო საბჭ. მარქსისტული ი-ის ჩამოყალიბების პროცესში. მათ სერიოზულად გააკრიტიკეს ბურჟ. ი-ის ძირითადი თეორ. დებულებანი — ისტ. იდეალიზმის, პლურალიზმის, ისტ. წარსულის მოდერნიზაციის სხვადასხვა სახეობა. ისტ. აზრის განვითარების ახ. გზების ძიებამ ვიწრო ფაქტოგრაფიული ბაზის პირობებში საბჭ. ისტორიკოსების პირველი თაობის ნაწილი მიიყვანა ზოგიერთ მცდარ შეფასებამდე და დებულებამდე. ი-ში გაჩნდა სქემატიზმის, „ეკონომიური მატერიალიზმისა“ და ვულგარული სოციალიზმის ელემენტები. ყოველივე ეს გამოვლინდა 20-იანი წწ. ბოლოს და 30-იანი წწ. დასაწყისში ისტორიკოს-მარქსისტების მიერ საზ.-ეკონ. ფორმაციებისა და „აზიური წარმოების წესის“, პირველყოფილი საზ-ბის, მონათმფლობელობისა და ფეოდალიზმის შესახებ ჩატარებულ დისკუსიებში. 30-იანი წწ. შუა ხანებიდან დაიწყო საბჭ. ისტ. მეცნიერების განვითარების ახ. ეტაპი. პროფ. ოსტატობის ზრდამ, ისტორიკოს-მარქსისტთა კადრების მოზადებამ შესაძლებელი გახდა სამამულო და მსოფლიო ისტორიის მრავალი პრობლემის მონოგრაფიული დამუშავება. ისტ. გამოკვლევებში ცენტრ. ადგილი დაიკავა სოც.-ეკონ. ურთიერთობათა ისტორიის, უშუალო მწარმოებელთა მდგომარეობის შესწავლამ (ბ. გრეკოვის, ნ. დრუჟინინის, ს. სკაზინისა და სხვათა ნაშრომები). ამ პერიოდში განსაკუთრებული ყურადღება ექცეოდა მსოფლიო ისტ. პროცესის ერთიანობის, საზ-ბის განვითარების საერთო კანონზომიერებათა გამოვლენას, 50-იანი წწ. შუა პერიოდისა და ფართოვდა საკვლევ პრობლემათა წრე. სამამულო ისტ. შესწავლის დარგში კვლევის სიმიმინო ცენტრით გადატანნილ იქნა საბჭ. საზ-ბის ისტორიაზე უფრო აქტიურად დაიწყო მარქსიზმისა და ლენინიზმის ისტ., მსოფლიო მუშათა და კომუნისტურ მოძრაობათა ისტ. აქტუალურ პრობლემათა, სოციალ. თანამეგობრობის ქვეყნების ისტ., სოციალიზმის მსოფლიო სისტემის ჩამოყალიბებისა და განვითარების, ეროვნ.-განმათ. მოძრაობის ისტ. დამუშავება. 60-იან წლებში კვლავ ჩატარდა დისკუსიები და განხილვები სოც.-ეკონ. ფორმაციებისა და „აზიური წარმოების წესის“ შესახებ რუსეთში, ევროპასა და აზიის ქვეყნებში ფეოდალიზმის გენეზისის, დას. ევროპასა და რუსეთში კაპიტალიზმის გენეზისის შესახებ და ა. შ. საბჭ. ისტ. მეცნიერებაში ჩამოყალიბდა მთელი რიგი კვლევითი მიმართულებანი, რ-ებშიც გამორჩევა გარკვეული სპეციფიკით ისტ. მნიშვნელოვან პრობლემათა დამუშავებაში (მაგ., მ. ტიხომიროვისა — ფეოდალიზმის ეპოქის რუს. ისტორიაში, ა. სიდოროვისა — რუს. იმპერიალიზმის ისტორიაში, ი. მიწისა — დიდი ოქტ. სოციალ. რევ. ისტორიაში, მ. ნეჩკინას — XIX ს. რუს. რევ. მოძრაობის ისტორიაში, ვ. სტრუვესი — ძვ. აღმოსავლეთის ისტორიაში და ა. შ.). სამამულო და მსოფლიო ისტორიის მარქსისტულ-ლენინურმა კონცეფციამ კონკრ. გამოხატულება პოვა ისეთ განმაზოგადებელ კოლექტ. ნაშრომებში, როგორცაა 10-ტომიანი „მსოფლიო ისტორია“ (1955—66), 12-ტომიანი „სსრკ ისტორია“, 6-ტომიანი „საბჭოთა კავშირის დიდი სამამულო ომის ისტორია. 1941—1945“ (1963—65). გამოქვეყნდა 16-ტომიანი „საბჭოთა ისტორიული ენციკლოპედია“ (1961—76) და ა. შ.

მსოფლიო სოციალ. სისტემის ჩამოყალიბებამ წინაპირობები შექმნა მარქსისტულ-ლენინური იდეოლოგიის გამარჯვებას

მრავალ ქვეყანაში. სოციალ. ქვეყნებში შეიქმნა განმაზოგადებელი ნაშრომები ბულგ., პოლ., ჩეხოსლ., რუმინ. და სხვ. ქვეყნების ისტორიის შესახებ. II მსოფლიო ომის შემდეგ პერიოდში მარქსისტული O-ის ხვ. წ. ზრდა, სხვადასხვა ქვეყნის ისტორიკოს-მარქსისტთა მიერ ისტ. უმნიშვნელოვანეს პრობლემათა კოლექტ. დაშუშავება ახ. მოვლენებია მსოფლიო O-ის განვითარებაში.

უახლესი ისტ. პერიოდი (განსაკუთრებით II მსოფლიო ომის შემდეგ) აღინიშნება O-ის მარქსისტული მიმართულების მნიშვნელოვანი ზრდით მრავალ კაპიტალ. ქვეყანაშიც (საფრანგეთი, იტალია, აშშ, დიდი ბრიტანეთი და სხვ.).

ბურჟუაზიული O. 1917 შემდეგ. ამ პერიოდის ბურჟ. O-ის ძირითადი ნიშნები გამოიხატა მისი მნიშვნელოვანი ნაწილის მსოფლმხედველობრივ და მეთოდოლ. მიზანდასახულობაში, რელატივიზმისა და სუბიექტივიზმის გავრცელებაში, ისტ. კანონზომიერებათა უარყოფაში. ბურჟ. O-ის განვითარებაში გამოიყოფა 2 პერიოდი: II მსოფლიო ომამდელი და ომის შემდგომი. პირველ პერიოდში გაბატონებული მდგომარეობა ეკავა I მსოფლიო ომში (1914-18) გამარჯვებული ქვეყნების — დიდი ბრიტ., და საფრ. — O-ს; დიდ ბრიტანეთში ინტენსიურად განვითარდა ლეიბორისტული O. კრიზისული მოვლენები ნათლად გამოიკვეთა რეაქციულ კონცეფციაში, რიც მსოფლიო ისტ. პროცესს განიხილავს როგორც ჩაკტილ ცივილიზაციათა განვითარებასა და ცვლას (ა. ჯ. ტონბი), აგრეთვე ეროვნ. ისტ. ტრადიციული ლიბერ. კონცეფციების ფართო რევიზიაში (ლ. ნემირი). ფრანგულ O-ში დიდი მოვლენა იყო „რობესპიერისტულ გამოკვლევათა საზოგადოების“ მოღვაწეობა (ა. მატეიუ, ჟ. ლეფევი). აშშ-ში ფართოდ განვითარდა ბურჟ. ეკონომიზმი (ჩ. ბორდი და მისი სკოლა); გერმანიაში ტრად. „ისტორიზმ-მა“ ადგილი დაუთმო რელატივიზმს, ხოლო შემდეგ — ნაცისტურ „რითმების თეორიას“ საზ. განვითარებაში. II მსოფლიო ომის შემდეგ ბურჟ. O-ში გაღრმავდა კრიზისის ნიშნები, სოციალიზმის ქვეყნებსა და თვით კაპიტალ. სახელმწიფოებში მარქსისტულ-ლენინური O-ის განვითარებამ ისტორიკოსთა წრეებში გამოიწვია ფრეზად დაყოფა. მსოფლიო O-ის განვითარების თანამედროვე ეტაპისათვის დამახასიათებელია იმ მეცნ. შედეგებისა და მეთოდების ფართო დანერგვა, რ-ებიც მიღწეულია მომიჯნავე სამეცნ. დისციპლინებში — სოციოლოგიაში, ეკონომიკაში, დემოგრაფიაში, სოც. ფსიქოლოგიაში. მაგრამ ხშირად იგი ითვისებს ბურჟ. სოციოლოგიაში და სხვ. მომიჯნავე დისციპლინებში გაბატონებულ რეაქციულ თეორიებსაც, ხდება ისტ. სინთეზის განხორციელება იდეალისტური მეთოდოლოგიის ჩარჩოებში. ისტ. ცოდნის „სტრუქტურალიზაცია“ და „მათემატიზაცია“ თანამედროვე ბურჟ. O-ის კრიზისის გაღრმავების კიდევ ერთი დადასტურებაა. თანდათან იზრდება მარქსიზმის გავლენა ბურჟ. O-ზე. ისტორიკოსთა პროგრ. ნაწილი დიდ ისტ. პრობლემათა გაშუქებისას მარქსისტულ პოზიციებზე გადადის; ყურადღება ექცევა იმ საკითხებსა და ასპექტებს, რ-ებიც წინათ უგულვებელყოფილი იყო „აკადემიური“ მეცნიერების მიერ.

ბოლო წლებში დაწინაურდა აშშ-ის O. გაჩნდა „ნეოლიბერალიზმის“ მიმდინარეობა, რ-ის წარმომადგენლები (ა. შლეზინგერ-უმიცროსი, რ. პოფსტაიდერი) ამერ. კაპიტალიზმს განიხილავენ როგორც დინამ. სისტემას.

კოლონიური და ნახევრად კოლონიური დამოკიდებულებისაგან განთავისუფლებული ქვეყნების O. უახლესი პერიოდის მსოფლიო O-ის მნიშვნელოვან მოვლენად იქცა ეროვნ. O-ის განვითარება ამ ქვეყნებში, რაც მჭიდროდ დაუკავშირდა ერებისა

და ხალხების ჩამოყალიბებას, ეროვნ. თვითშეგნების ზრდას, ისტ. ტრადიციათა ფესვების ძიებას. ეროვნ. O-ში ახლა განსაკუთრებული ადგილი უჭირავს ახ. და უახლეს პერიოდებში განმათ. მოძრაობის ისტორიას, ეროვნ.-განმათ. რევოლუციათა ისტორიას, თანამედროვე ეტაპზე იმპერიალიზმის წინააღმდეგ ბრძოლას.

აზიის, აფრიკისა და ლათ. ამერ. ქვეყნებში შეიქმნა ისტორიკოსთა ახალგაზრდა ეროვნ. სკოლები, რ-ებიც წმინდა პოლიტი. ისტორიის გარდა დაინტერესებული არიან ფართო თემატიკით (კულტურის ისტორია, სოც. და ეკონ. ისტორიის პრობლემები და სხვ.). ამ ქვეყნების ეროვნ. ანტი-იმპერიალ. O. ზოგჯერ ბურჟ. ევროპოცენტრიზმს უპირისპირებს „თავისი კონტინენტის“, „თავისი ქვეყნის“ როლის გაზვიადებას მსოფლიო ისტორიაში (ე. წ. „აზიოცენტრიზმის“ მომხრენი), რასაც გამოხენ მეცნიერ-მარქსისტები. აზიის, აფრიკისა და ლათ. ამერ. ქვეყნების O-ზე საგრძნობ გავლენას ახდენს სოციალ. ქვეყნების მარქსისტული ისტ. მეცნიერება.

O. როგორც ისტორიული მეცნიერების ისტორიის შემსწავლელი მეცნიერული დისციპლინა. მარქსისტულ ლენინურ O-ს ახასიათებს კვლევის შემდეგი ძირითადი ასპექტები:

1. ისტ. მეცნიერების სოც. საფუძვლის გარკვევა მისი განვითარების ყოველ ეტაპზე, მისი სოც. ფუნქციების განსაზღვრა სხვადასხვა ეპოქაში; ისტ. კონცეფციათა შესწავლის აუცილებლობა იმ ეპოქის საზ.-პოლიტი. ცხოვრებასთან რაც. კავშირში, როდესაც ფაქტობრივად ეს კონცეფციები,

2. ისტ. აზროვნების ყოველი მიმდინარეობისათვის დამახასიათებელი თეორ.-მეთოდოლ. პრინციპების შესწავლა. ამისათვის საჭიროა კავშირების გამოვლენა, ერთი მხრივ, ისტ. მეცნიერებასა და, მეორე მხრივ, ფილოსოფიას, სოციოლოგიას, პოლიტიკოლოგიას, სახელმწიფოსა და სამართლის თეორიებს, ბუნებისმეტყველების დარგებს შორის.

3. ისტ. ნაშრომთა წყაროთმცოდნეობითი ბაზის, წყაროთა გამოყენების ხასიათის, კვლევის კონკრ. მეთოდის ანალიზი. ამ ასპექტით O-ის შესწავლა შესაძლებლობას იძლევა გაშუქდეს კვლევის მეთოდების თავისებურება. განისაზღვროს თითოეული სკოლის ადგილი ისტ. ფაქტების დადგენასა და სისტემატიზაციაში.

4. ისტ. გამოკვლევათა პრობლემატიკის, მისი განვითარებისა და გაფართოების ანალიზი, როგორც უმნიშვნელოვანესი გამოვლენება ისტ. მეცნიერების პროგრესისა.

5. ისტ. აზროვნების სკოლებისა და სხვადასხვა მიმდინარეობის მიერ შექმნილი ისტ. კონცეფციების გამოკვლევა, რაც საშუალებას იძლევა თვით გაავადგინოთ დრომოჭმულ ისტ. წარმოდგენათა დამკვლევის პროცესს, გავარკვიოთ მეცნიერებობის როლი ისტ. მეცნიერების განვითარებაში.

6. ისტ. დარგში კვლევითი მუშაობის ორგანიზაციისა და ფორმის შესწავლა. კადრების მომზადების, საგამომცემლო საქმიანობის, ისტ. კონცეფციათა გამოყენებისა და პროპაგანდის ფორმების საკითხები და ა. შ.

ისტორიოგრაფიული კვლევის სხვადასხვა ასპექტი მჭიდროდდა ერხმანეთთან დაკავშირებული. თანამედროვე პირობებში ისტორიოგრაფიულ პრობლემათა შესწავლა ყოველი მეცნიერისაგან მოითხოვს ზოგადისტ. კულტურის მაღალ დონეს, კონკრ.-ისტ. მასალის კარგ ცოდნას, მარქსისტულ-ლენინური თეორიის დაუფლებას. ყოველივე ამის გარეშე უაზრობაა ისტ. მეცნიერების ისტორიის თანამედროვეული მეცნ. შემეცნება.

ლიტ.: *Историкография новой и новейшей истории стран Европы и Америки*, М., 1968; *Космийский Е. А., Историкография средних веков...* [М.], 1963;

Очерки истории исторической науки в СССР, т. 1-4, М., 1955-56.

ქართული ისტორიის განვითარებას მრავალსაუკუნოვანი ისტორია აქვს. ახ. წ. I-II სს. განეკუთვნება ქართლის (იბერიის) სამეფოს დიდმოხელეთა უცხო-ენოვანი წარწერები (ნაპოვნია მცხეთა-არმაზში), რ-ებიც ამ ეპოქის შესახებ ბევრ საინტერესო მასალას გვაწვდიან შორეული წარსულისადაც (გვიანდ. ჩანაწერების სახით) ჩვენამდე მოაღწია აგრეთვე ხალხ. თქმულებათა ფრაგმენტებმა ამა თუ იმ ისტ. პირის შესახებ (თქმულებები მეფე ფარნავაზზე, მეფე ფარსმანზე და სხვ., რ-ებიც „ქართლის ცხოვრებაში“ დაცულ.). ანტ. ხანიდან მომდინარეობს ადრინდ. შუა საუკ. წერილობითი ძეგლები („მოქცევაჲ ქართლისაჲ“) ფიქსირებული ძვ. ქართლის მეფეთა სიები.

უძველესი ქართ. წარწერები თარიღდება V ს. (ბოლნისის სიონის წარწერა; პალესტინის უძველესი ქართ. წარწერები). V ს-იდან გვაქვს აგრეთვე ქართ. O-ის უძველესი ძეგლები, რ-ებიც უმეტესწილად პავლიოგრაფიულ ხასიათს ატარებს. ქართ. ფეოდ. O-ის უძველესი ძეგლია იაკობ ცურჭაველის „შუშანიკის წამება“ (V ს.); რ-შიც უხვი ცნობებია იმ დროის აღმ. სა-ქართვ. საზ. წყობილების, ეკონ., პოლიტიკ. და კულტ. მდგომარეობის შესახებ. ეს ძეგლი შეიცავს საინტერესო ყოფაცხოვრებით რეალიებსაც. VI ს. ქართლში არსებულ ვითარებას ასახული „ეგსტათი მცხეთელის წამებაში“. საქართველოს მდგომარეობას არაბთა ბატონობის ხანაში გვიხსენებენ როანე საბანისძის „აბო თბილელის წამება“ (786-790). ასეთივე ხასიათის თხზულებებია „კოსტანტი კანის მარტვილობა“ (IX ს.), სტეფანე მტბერარის „გობრონის წამება“ (X ს.) და სხვ. საქართ. გაერთიანებისათვის ბრძოლის ეპოქის ტოპოგრაფ. ჯგუთში არსებული სოც.-პოლიტი. და კულტ. ვითარების გასაცნობად უპირველესი მნიშვნელობის ძეგლია გიორგი მერჩულეს (X ს.) „გრიგოლ ხანძთელის ცხოვრება“; აგრეთვე ამავე საუკუნის ავტორის ბასილ ზარზმელის „სერაპიმონ ზარზმელის ცხოვრება“. აღნიშნული თხზულებანი შეიცავენ საყურადღებო ცნობებს ამ დროს მიმდინარე კლასობრივი ბრძოლების შესახებ მსხვილ მიწისმფლობელებსა და დაწვეულებს საფრთხის წინაშე მდგომ მეთემეებს შორის.

ადრინდ. შუა საუკუნეებში შეადგინეს ისტ. თხზულებათა პირველი კრებულებიც მაგ., „მოქცევაჲ ქართლისაჲ-ს“ ქრონიკა (VII ს.), რ-შიც თავი მოიყარა მოთხრობებმა ქართველთა განმანათლებელ ნინოზე, მასში დაცულია ადრინდ. ხანის აგრეთვე გაქრისტიანების მომდევნო პერიოდის მეფეთა და ეკლესიის მეთაურთა სიები და მოკლე ცნობები მათ საქმიანობაზე. VIII-IX სს-ში უნდა იყოს შექმნილი საისტ. თხზ. კრებული „ქართლი ცხოვრება“, რ-მაც მომდევნო პერიოდში არაერთი ცვლილება განიცადა. „ქართლის ცხოვრებაში“ შესულ თხზულებებში („მეფეთა ცხოვრება“, „ვახტანგ გორგასლის ცხოვრება“ და სხვ.) მკაფიო ინდივიდუალობის ელფერი აზის, თუშვცა ყველა მათგანისათვის საერთოა სამეფო ხელისუფლების აპოლოგია და მკვეთრად უარყოფითი დამოკიდებულება ფეოდ. არისტოკრატის პარტიკულარულ მისწრაფებათა მიმართ. ეს ტენდენცია ახასიათებს იმ თხზულებებსაც, რ-ებიც შემდეგში შეიტანეს ამ კრებულში [„მატიანე ქართლისაჲ“, (XI ს.), დავით აღმაშენებლის ისტორიკოსის (XII ს.), თამარის ისტორიკოსების (XII-XIII სს.), ჟამთააღმწერლის (XIV ს.) თხზულებები და სხვ.]. ამ თხზულებათა ავტორები ძირითადად პოლიტიკ. ამბებს მოგვითხრობენ. თავისი პოლიტიკ. იდეების გადმოხსენებლად ისინი ხშირად სარგებლობენ ანტ. საისტ. ლიტ.-რიტ. ნასესხები რიტორიკული ხერხებით და

ადგილ. საისტ. (წერილობით თუ ზეპირ) ზრადიციასთან ერთად ფართოდ იყენებენ უცხოურ — ბერძნ.-ბიზანტ., სომხ. და მამულადიანურ საისტ. ლიტერატ. ზოგიერთი ამ თხზულებათაგან საინტერესო მასალას შეიცავს არა მარტო საქართველოს, არა-სხედ მეზობელი ხალხებისა და ქვეყნების (ირანი, მონღოლები) ისტორიის შესასწავლად. „ჟამთააღმწერელმა“ უფრო მაღალ დონეზე აიყვანა ქართ. ი. ი. ფართოდ იარგებლობდა სახელმწ. დოკუმენტებით, პარს. და მონღ. წყაროებით, აანალიზებდა სათ და ამ გზით ადგენდა ისტ. ფაქტებს. XV—XVI სს-ში შეიქმნა ცალკეული ფეოდალური იურიდიული მიძღვნილი საისტ. თხზულებანი: „ძეგლი ერისთავთა“ (XV ს.), „მესხური დავითის ქრონიკა“ (XVI ს.). XVII ს-იდან იწყება ქართ. ი-ის ახ. აღავლობა. ფარსადან გორგიჯანიძის თხზულება, რ-შიც ფართოდ არის გამოყენებული სპარს. წყაროები, საფურადლებო XVII ს. საქართველოსა და ირანის ისტორიისა-ვისაც.

XVIII ს-ში ვახტანგ VI-ის „სწავლულ აცთა კომისიამ“ დიდი მუშაობა გასწია წყაროების მოძიებაზე და „ქართლის ცხოვრების“ რედაქტირებასა და შევსებაზე. დსანიშნავია ამ კომისიის მისწრაფება, არმოედგინათ საქართვ. ისტორია რო-ორც ერთი მთლიანი ქვეყნის ისტორია. XVIII ს. ყველაზე გამოჩენილი ქართველ. ისტორიკოსი და გეოგრაფოსი იყო ვახუშტი ატონიშვილი (ბაგრატიონი). XVII—XVIII ს. საქართვ. ისტ. საკითხები განხილუ-ეი აქვეთ ისტორიკოსებს ს. ჩხეიძეს, პ. ორ-ელიანს, თ. მდივანბეგ-ზერბეულძეს. XIX ს. I ნახევარში რუსეთში მოღვაწე ქართველ. ატონიშვილებმა არა ერთი ნაშრომი შეს-ინეს ქართ. ი-ს (დავით ბატონიშვილი, იემურაზ ბატონიშვილი). მათ გარკვეუ-ეი წვლილი შეიტანეს აგრეთვე პეტერბურ-ში მძლავრი ქართველოლოგიური კერის ექიმნაში, კერძოდ, დიდად შეუწყვეს ზე-კი ფრანგი მეცნიერის მარი ბროსეს მუ-აობას საქართვ. ისტ. დარგში. მ. ბროსემ სამოაქვეყნა და თარგმნა ფრანგულად უფლი რიგი ქართ. საისტ. წყაროები (მ. „ქართლის ცხოვრება“ და ვახუშტის „გეოგრაფია“) და ბევრი სასარგებლო გა-უკვლევა დატოვა საქართვ. ისტ. დარგში. IX ს. ქართული ისტორიოგრაფია გაამ-იდრა მრავალრიცხოვანი შრომებით პ. ზსელიანმა.

საქართველოს რუსეთთან შეერთების უძველესი ეტაპი იწყება ქართ. ი-ის გან-თარებაში. სულ უფრო და უფრო იგე-ობა რუს. დემოკრ. ინტელიგენციის გავ-ენა ქართ. საისტ. აზრის განვითარებაზე. ეს. რევ.-დემოკრ. იდეოლოგიის მძლავ-ეი ზემოქმედებით ჩამოყალიბდა ქართვ. მოციანელების („თერგდალეულთა“) იოფლმხედველობა. თავის მხრივ, სამო-ანელებმა დიდი გავლენა მოახდინეს ისტ. აზრის განვითარებაზე საქართვე-ოში. მაშინ, როდესაც პროფესიონალი ტორიკოსების ერთი ნაწილი იღვა კლერ. კოდ. პოზიციებზე, უარყოფდა ძვ. სა-რთველოში კლასობრივი ბრძოლის არ-ბობას და საქართვ. ისტორიას „ქართ-ის ცხოვრების“ სქემის მიხედვით წარ-ადგენდა. ეროვნ.-განმათ. მოძრაობის სვეურებმა (ი. ჭავჭავაძე, ნ. ნიკოლაძე, წერეთელი და სხვ.) თავისი ახლებური ხედვლებებით წინ წასწიეს საქართვ. ტორიის მეცნ. გააზრების საქმე.

XIX ს. II ნახ. ქართ. ი-ში მიძლავრად რძობა რუს. საუნივერსიტეტო ისტ. მეც-ერების გავლენა მისთვის დამახასიათე-ლი ლიბერ.-ჰუმანიტური მიმართულე-ე და იდეალ. კონცეფციებით. ქართ. ი-ში ქს იკვლევს, ერთი მხრივ, ბურჟ. პოზი-ციზში და, მეორე მხრივ, ვულგარული ჩინოშიზმი. ამ პერიოდის ყველაზე თვალ-წინო ქართვ. ისტორიკოსია დ. ბაქრაძე. XIX ს. 80—90-იან წლებში საისტ. მეცნ.

ასპარეზზე გამოვიდნენ მ. ჯანაშვილი, თ. ჟორდანი, ე. თაყაიშვილი, ა. ხახანაშვი-ლი, დ. კარიჭაშვილი და სხვ., რ-თაც შემ-დეგში მნიშვნელოვანი წვლილი შეიტანეს საქართვ. ისტ. შესწავლაში (განსაკრე-ბით პირველნარისხოვანი საისტ. წყაროე-ბის პუბლიკაციით).

XIX—XX სს. მიჯნაზე რუს. საზ. ცხოვ-რებაში მომხდარმა ძვრებმა გავლენა მოახ-დინეს ქართ. ი-ზეც. ქართ. მარქსისტების, (ი. სტალინი, ა. წულუკიძე და სხვ.) თეორ. ნაშრომებმა საფუძველი შეუქმნეს ქართ. ი-ის ახ., მარქსისტულ-ლენინურ ეტაპს. მიუხედავად ამისა, ქართ. პროფ. ი. XX ს. რევოლუციამდე პერიოდში შორს იდგა მარქსიზმისაგან. ეს ითქმის ამ დროს პეტერბ. უნ-ტში მოღვაწე დიდ ქართვ. ისტორიკოს ი. ჯავახიშვილზეც, რ-მაც საქართვ. ისტ. მასალაზე ტიტანური შრო-მით და მისი გამომწეურება-ანალიზით მყარი მეცნ. საფუძველი დაუშკვიდრა ქართ. საისტ. მეცნიერებას და მის განვითარება-ში ახ. ეტაპის შემქმნელი გახდა.

საბჭ. ხელისუფლების წლებში საქართვ. ისტ. მეცნ. შესწავლის ცენტრმა თბილისში გადმოინაცვლა. თბილ. უნ-ტისა და სა-ქართვ. სახელმწ. მუზეუმის გვერდით აღ-მოცენდა აკად. ინ-ტები ისტორია-არქეო-ლოგია-ეთნოგრაფიის დარგში. ისინი ფარ-თო მასშტაბის ნუშაობას ეწევიან ქვეყნის ისტ. და კულტურის შესასწავლად. გაიშა-ლა არქეოლ. კვლევა-ძიება, დიდი მუშაობა ჩატარდა საარქეოლ. მასალისა და ძვ. ხელ-ნაწერების შესაკრებად და შესასწავლად, მომზადდა მრავალრიცხოვანი სამეცნ. კად-რები. საისტ. კვლევა-ძიება ახ. საფეხურზე აიყვანა ისტორიკოსთა სახელმძღვანელო მეთოდოლოგიად მარქსისტულ-ლენინური მსოფლმხედველობის დანერგვამ. სა-ქართველოს ძვ. და ფეოდალ. ხანის ისტ. სფე-როში ეს მისია შესარულეს გამოჩენილმა ქართველ. ისტორიკოსებმა ს. ჯანაშვილ და ნ. ბერძენიშვილმა. წყაროთმცოდნეობითი ბაზის დიდად გაფართოებამ და მასალის მარქსისტულ-ლენინურმა გააზრებამ შე-საძლებელი გახდა არსებული ხარვეზების ამოვსება და უძველესი დროიდან დღემდე ქვეყნის ტერიტორიაზე მიმდინარე ისტ. პროცესის მეცნიერულად გამართული კონ-ცეფციის შემუშავება. ახალგაზოგენილი არქეოლ. მასალის საფუძველზე შესწავ-ლილ იქნა ქვის ხანის (გ. ნიორაძე, ა. კა-ლანდაძე, ნ. ბერძენიშვილი, დ. თუშაბრა-მიშვილი, ლ. ნებიურიძე და სხვ.), ენო-ლოგიის (ტ. ჩუბინიშვილი, თ. ჯაფარიძე, ა. ჯავახიშვილი), ადრინდ. ბრინჯაოს ხანის (მტკვარ-არაქსის კულტურის), (ბ. კუჭინი, თ. ჯაფარიძე, ა. ჯავახი-შვილი, ტ. ჩუბინიშვილი და სხვ.), შუა ბრინჯაოსა და გვიანდ. ბრინჯაო-ად-რინდ. რკინის ხანის (ბ. კუჭინი, გ. გო-ბეგეიშვილი, ა. კალანდაძე, თ. ჯაფარიძე, კ. ფიცხელაური, რ. აბრამიშვილი, ტ. ჩუ-ბინიშვილი და სხვ.), ანტ. ხანის (ა. აფა-ქიძე, თ. ლორთქიფანიძე, თ. მიქელაძე, ი. გაგოშიძე და სხვ.), ფეოდალ. ხანის (გ. ლომთათიძე, ვ. ჯაფარიძე და სხვ.) სა-ქართვ. მოსახლ. ეკონ. ცხოვრების, სოც. ტორიკოსების, მატერ. და სულიერი კულ-ტურის არა ერთი ასპექტი. ჩატარებული მუშაობა საშუალებას იძლევა თვალთ გა-ვადენოთ საქართვ. ტერიტორიაზე გვა-როვნ. საზ-ბის ჩამოყალიბების, მისი ზრდა-განვითარებისა და დაშლის პროცესს. მკვლევართა თვალწინ გადაიშალა კულტ. განვითარების უწყვეტი ჯაჭვი, რაც ლინ-გვისტური კვლევა-ძიების მონაცემებთან ერთად უარყოფს ადრე გავრცელებულ მო-საზრებებს კავკ. მოსახლ. ეთნ. შემადგენ-ლობის ერთიანი შეცვლის შესახებ და ქართვ. და სხვ. კავკ. ტომების უძველეს-სამშობლოდ კავკასიისაგე მიწა-წყალს გვა-ვარაუდებინებს. არქეოლ. მასალისა და ძვ. აღმოსავლური წყაროების საფუძველ-ზე მოხერხდა საქართველოში ჯერ კიდევ

ძვ. წ. III—II ათასწლეულებიდან დიდი ტომთა კავშირებისა და ადრინდ. კლასობ-რივი სახელმწიფოების ჩამოყალიბების პროცესისათვის თვალის გადევნება.

ს. ჯანაშვიას მიერ წერილობითი წყა-რების გონებამახვილური ანალიზის შე-დეგად აშკარა გახდა უკვე ანტ. ხანაში არ-სებული ქართ. გაერთიანებების (იბერია, კოლხეთი) კლასობრივი ხასიათი. ეს უძ-ველესი კლასობრივი საზ-ბები ერთხანს მონათმფლობელურად მიაჩნდათ (ს. ჯანა-შვი და სხვ.), შემდეგში კი სტადიურად—ადრინდ. კლასობრივად, ხოლო ტაპოლო-გიურად — „წინაფეოდალურად“ (გ. მე-ლიქიშვილი). აღნიშნული პოლიტი. წარ-მოქმნების ბუნების გაგებაში იბერი სიახ-ლე შეიტანა გ. წერეთლის ნაშრომებმა, რ-ებიც მცხეთაში აღმოჩენილი უძველესი წარწერების ინტერპრეტაციისადმი არის მიძღვნილი. საქართვ. ისტ. საკითხებს მიუძღვნა მრავალი გამოკვლევა ს. კაკაბა-ძემ. ანტ. და შუა საუკ. საქართველოს ისტ. შესწავლას დიდად შეუწყო ხელი საქართ-ველოს შესახებ ამ პერიოდის უცხოური (ბერძნ.-ლათ., აღმოსავლური) წყაროე-ბის ცნობების პუბლიკაციამ (ს. ყაუჩნი-შვილი, თ. ყაუჩნიშვილი, ა. გამყრელიძე, თ. მიქელაძე, ნ. ლომოური, ნ. კვჭავაძე, ა. ურუშაძე, ს. ჯიქია, ვ. ფუთურიძე, ლ. მელიქიშვიტი-ბეგი, ი. აბულაძე, ნ. ჯანაშვი, ნ. ცაგარეიშვილი, გ. ფუთურიძე, ნ. შენ-გელია, ც. აბულაძე და სხვ.). ინტენსიურად სწავლობდნენ საკუთრივ ქართ. წყაროე-ბსაც (ს. ყაუჩნიშვილი, შ. მესხია, კ. გრი-გოლია და სხვ.).

საქართველოში ფეოდალ. ურთიერთობათა გენეზისის მწყობრი კონცეფცია შეიმუშავა ს. ჯანაშვიამ. გამოქვეყნდა ნაშრომები ადრინდ. ფეოდალ. ხანის ისტორიის საკითხებზე (მ. ლორთქიფანიძე, ა. ბოგ-ვერაძე, ზ. ალექსიძე, შ. ბადრიძე და სხვ.); არა ერთი გამოკვლევა მიეძღვნა ერთიანი ქართ. ფეოდალ. მონარქიის სოც.-ეკონ. და სახელმწიფოებრივი წყობილების, ისევე როგორც საშინაო და საგარეო პოლიტი. ვითარების საკითხებს (შ. მესხია, რ. მეტ-რეველი, ნ. შონიაშვილი, მამ. ბერძენი-შვილი და სხვ.). ბევრი რამ გაკეთდა მონ-ლოლების შემოსევის შემდეგ დაშლილ-დაქუცმაცებული საქართვ. სოც.-ეკონ. წყო-ბილების შესასწავლად (ნ. ბერძენიშვილი, ლ. მუსხელიშვილი, დ. გვრიტიშვილი, ვ. გუჩუა, თ. სოსელია, გ. ჯამბურია, პ. ლო-მინაძე, ქ. ჩხატარაიშვილი, დ. მეგრელიაძე, კ. ტაბატაძე, დ. კაციტაძე, ბ. სილაგაძე, გ. აკოფაშვილი, ნ. ასათიანი და სხვ.). ფე-ოდალ. საქართვ. ქ-ების ისტორია და მასთან დაკავშირებული ქვეყნის სოც.-ეკონ. და პოლიტი. ისტორიის მრავალი საკითხი შესწავლილია შ. მესხიას ნაშრომებში. მნიშვნელოვანი კვლევა იქნა ჩატარებული ფეოდალურ საქართველოში მიმდინარე კლასობრივი და შინაკლასობრივი ბრძო-ლების შესწავლის მიზნით. დიდად ვ. გა-ბაშვილის დამსახურება გვიანდ. შუა საუ-კუნეებში ქართ. და აღმოსავლური ფეოდალ. წყობილების შედარებითი შესწავლის საქ-მეში. ფეოდალ. ურთიერთობათა სისტემაში ქრისტ. ეკლესიისა და საეკლ. მიწათმფლო-ბელობის როლს არა ერთი გამოკვლევა უძღვნა ბ. ლომინაძემ. საქართვ. საისტ. გეოგრ. საკითხები დაუშკვევლია ნ. ბერძენიშვილის, დ. მუსხელიშვილისა და სხვ. ნაშრომებში. შუა საუკუნეების მან-ძილზე სხვა ხალხებთან ქართვ. ხალხის ეკონ., პოლიტი. და კულტ. ურთიერთობის შესასწავლად დიდი მუშაობა აქვეთ გაწე-ული ქართველ მეცნიერებს (რუსეთთან ურ-თიერთობას ეხებინა მ. პოლივექტოვი, ნ. ბე-რძენიშვილი, პ. გუგუშვილი, გ. დონდუა, ი. ცინცაძე, გ. პაიჭაძე და სხვ.; ევროპასთან ურთიერთობას—გ. გაბაშვილი, გ. ჟორდა-ნია, ი. ტაბალუა, ბ. გიორგაძე; აღმოსავ-ლეთის ქვეყნებთან — გ. გაბაშვილი, რ. კიკნაძე, მ. სვანიძე, გ. ფუთურიძე, შ. ლომინაძე და სხვ.).

დაწინაურდა აფხ. და ოსი ხალხის ისტ. მეცნ. დამუშავება. გამოქვეყნდა აფხაზეთის ისტორიის ნარკვევები. მნიშვნელოვანია ზ. ანაბაძის მონოგრაფიები აფხ. ძვ. და შუა საუკუნეების, გ. ძიძორასი-ახ. და უახლესი ისტ. დარგში. ინტენსიურად მუშავდება საქართვე. ახ. და უახლესი (XIX--XX სს.) ისტორიის საკითხები. სწავლობენ რუსეთთან შეერთების ობიექტურად დადებით შედეგებს, კაპიტალიზმის განვითარებას მრეწველობასა და სოფ. მეურნეობაში, ცარიზმის კოლონ. პოლიტიკას, ეროვნ.-განმათ. მოძრაობას, გლეხთა აჯანყებებს და სხვ. საზ.-პოლიტ. გამოსვლებს, საზ.-პოლიტ. მოძრაობათა და საზ. აზრის განვითარების საკითხებს (ფ. მახარაძე, ნ. ბერძენიშვილი, ს. ხუნდაძე, გ. ხაჭაპურიძე, პ. გუგუშვილი, გ. გოზალინვილი, შ. ჩხეტიანი, ა. ფირცხალაიშვილი, მაქს. ბერძენიშვილი, ტ. ხუნდაძე, ირ. ანთელავა, ა. სურგულაძე, პ. რატიანი, მ. დუმბაძე, ნ. მახარაძე, ა. კიკვიციანი, ზ. ანაბაძე, ა. ბენდიანიშვილი, გ. მარტიანი, ე. ორჯონიკიძე, შ. ხანთაძე, ედ. ხოშტარია, დ. გოგოლაძე და სხვ.). საყურადღებო გამოკვლევები მიემდგვნა საქართველოში მარქსიზმის გავრცელებისა და რევ. მოძრაობის ისტორიას (გ. ხაჭაპურიძე, ლ. გორგილაძე, ა. სურგულაძე, ნ. სტურუა, ნ. მახარაძე, გ. ფვანია და სხვ.), ინტენსიურად შეისწავლება საბჭ. საქართველოს ისტორია (გ. ხაჭაპურიძე, ნ. მახარაძე, ი. კაჭარავა, ნ. სტურუა, ა. კოჭლავაშვილი, მ. ნათელაძე, ს. ჩხარტიშვილი და სხვ.), შეიქმნა რიგი განმაზოგადებელი ნაშრომები. მ. შ. უნდა აღინიშნოს ნ. ბერძენიშვილის, ი. ჯავახიშვილისა და ს. ჯანაშიას „საქართველოს ისტორიის“ სახელმძღვანელო და „საქართველოს ისტორიის ნარკვევები“ 8-ტომეული. ნაყოფიერი კვლევა მიმდინარეობდა რესპ. პარტ. ორგანიზაციების ისტორიაში — გამოქვეყნდა „საქართველოს კპ ისტორია“ 2 ტომად და მრავალი მონოგრაფიული ნაშრომი. გამოქვეყნებულია მონოგრაფიული ნაშრომები ეთნოგრაფიაში (გ. ჩიტია, ვ. ბარდაველიძე, ა. რობაქიძე, რ. ხარაძე, შ. გეგეშიძე), ნუმისმატიკაში (დ. კაპანაძე, თ. ლომოური). ქართვ. ისტორიკოსებმა ნაყოფიერად იმუშავეს აგრეთვე ევროპის ქვეყნებისა (გ. ნათაძე, ა. ნამორაძე, გ. ყორღანი, გ. კილურაძე, ი. ტაბაღლა და სხვ.) და ახლო აღმოსავლეთის ისტ. დარგში (ვ. გაბაშვილი, გ. გიორგაძე, გ. მელიქიშვილი, ე. მენაბდე და სხვ.).

ლიტ.: ქართული საბჭოთა ისტორიოგრაფიის ძირითადი მიღწევები, თბ., 1978.

გ. მელიქიშვილი.

ისტორიული განათლება სსრკ-ში, ისტორიის დარგში სამეცნიერო და პედაგოგიური კადრების მომზადების სისტემა. ზოგად ო. ბ-ს იძლევა საშ. ზოგადსაგანმან. სკოლები, საშ. სპეც. სასწავლებლები, სადაც შეისწავლიან ძვ. მსოფლიოს, შუა. საუკ., ახ. და უახლეს, სსრკ ისტორიას და საზოგადოებრივ ცხოვრების საფუძვლებს. XX ს. 30-იან წლებში შეიქმნა თანამედროვე ო. ბ-ის სისტემა. 1978 ო. ბ-ს ეფუძვლებოდა ქვეყნის 150-ზე მეტ უნი-ტსა და პედ. ინ-ტში. ისტ. სასწ. გეგმები ითვალისწინებს სსრკ ისტ., არქეოლო., მსოფლიო (ძვ. სამყაროს, შუა საუკ., ახ. და უახლესი, საზხრ. და დას. სლავების, აზიის, აფრიკის, ლათ. ამერიკის) ისტ. კურსების შესწავლას, აგრეთვე წყაროთმცოდნეობის, ისტორიოგრაფიის, სკკპ-ის, ფილოს., რელიგ. და ათეიზმის, ხელოვნ. ისტ., პედ., ფსიქოლო., ისტ. და საზოგადოებრივ ცხოვრების სწავლების მეთოდის, უცხო ენის შესწავლას. უნი-ტებში სასწ. დროის 20% ეთმობა სპეციალიზაციას (სსრკ კავშირის ისტორია, მსოფლიო ისტორია, არქეოლოგია, მუზეუმთმცოდნეობა, არქეოთმცოდნეობა, ეთნოგრაფია, რელიგ. და მეცნ. ათეიზმის, ცალკეული ქვეყნების ისტორია), პედ. ინ-ტებში ო. ბ-ს იღებენ სპეციალიზაციის გარეშე. სასწ. და საწარ-

მოთ პრაქტიკას სტუდენტები გადიან სკოლებში, არქეოლო. და ეთნოგრაფ. ექსპედიციებში, მუზეუმებში, არქივებში. ერეგნის, ტაშკენტის, თბილ., შორეული აღმოსავლეთის (ვლადივოსტოკი) უნი-ტებში აღმოსავლეთმცოდნეობის ფაკულტეტზე და მოსკ. უნი-ტის აღმოსავლური ენების ინ-ტში ამზადებენ აზიისა და აფრ. ქვეყანათმცოდნეობის ისტორიკოს-სპეციალისტებს. მოსკ., ლენინგრ., თბილ. და ურალის (სვერდლოვსკი) უნი-ტებში იღებენ სპეციალიზაციას ხელოვნ. ისტ. განხრითაც. ისტორიკოსების სამეცნ. და სამეცნ.-პედ. კადრებს ამზადებენ უმაღლესი სასწავლებლების, სსრკ და მოკავშირე რესპუბლიკების აკადემიების, სკკპ ცკ-თან არსებული საზ. მეცნ. აკად. ასპირანტურაში.

სხვადასხვა დარგის (სახ. მეურნ., ეკონ. მოძღვრებათა, სახელმწიფოსა და სამართლის, ფილოს., მეცნ. და ტექ., ხელოვნ. და სხვ.) ისტორიას ასწავლიან სხვადასხვა უმაღლესი სასწავლებლის სათანადო ფაკულტეტზე; სსრკ ყველა უმაღლესი სასწავლებლის სასწ. პროგრამის აუცილებელი შემადგენელი ნაწილია სკკპ ისტ., ფილოს., პოლიტეკონ. და მეცნ. კომუნიზმის კურსები.

საქართველოში საქართვე. ისტ. არსებითი, სისტემატიზებული გამოკვლევა ეკუთვნის ი. ჯავახიშვილს; მანვე შეიმუშავა თბილ. სახელმწ. უნი-ტში (1918, დაარსების პირველი დღეებიდანვე) ო. ბ-ის სისტემა. ქართ. საბჭ. ო. ბ-ის განვითარებაში დიდი წვლილი შეიტანეს ს. ჯანაშიამ, ნ. ბერძენიშვილმა, შ. მესხიამ და სხვ. **ისტორიული გეოგრაფია**, შეისწავლის ამა თუ იმ ქვეყნის ან ტერიტორიის ფიზიკურ, ეკონომიკურ და პოლიტიკურ გეოგრაფიას ისტორიულ წარსულში. მისი მიზანია დაადგინოს ამა თუ იმ ქვეყნის ძვ. საზღვრები, პოლიტ.-ადმ. დაყოფა, ძვ. ქალაქებისა და სოფლების მდებარეობა, გზათა ქსელი, ციხესიმაგრეთა და საკულტო ნაგებობათა განლაგება და მოქმედების არე, მეურნ. მდგომარეობა, ხალხთა მიგრაცია, ამბობენი, ლაშქრობათა გზები, სავაჭრო და კულტ. კავშირები მეზობელ ქვეყნებთან, აგრეთვე ადამიანის ზეგავლენა ბუნებაზე (ტყის გაკაფვა, გზებისა და არხების გაყვანა) და, პირიქით, ბუნებრივი მოვლენების (მიწისძვრა, კლდეზვავი, წყალდიდობა და სხვ.) ზეგავლენა ადამიანის ყოფაზე. ო. ბ. ემყარება კარტოგრაფიულ, წერილობითსა და არქეოლო. წყაროებს, ტოპონიმიკას და საფუძველს უმზადებს ისტ. რუკების შედგენას.

ო. ბ-ის ჩამოყალიბება დაიწყო ალექსანდრე დიდი და დიდი გეოგრაფ. აღმოჩენების ეპოქაში (XV—XVI სს.). მნიშვნელოვანი როლი ამ საქმეში შეასრულა ფლამანდელი კარტოგრაფის ა. ორტიელიუსის მიერ შედგენილმა ატლასმა (1579). XVII—XVIII სს-ებში ო. ბ-ის განვითარებას ხელი შეუწყო პოლანდ. სწავლულის ფ. კლიუვერისა და ფრანგი სწავლულის ფ. ბ. დანვილის ნაშრომებმა. XIX ს-ში ო. ბ-ის შინაარსი გამდიდრდა წარსულის სოც.-ეკონ. პრობლემატიკით (მაგ., დარბის ნაშრომები დიდი ბრიტანეთის ო. ბ-ში).

რუსეთსა და საქართველოში ო. ბ-ის განვითარება დაიწყო XVIII ს I ნახევარში (ვ. ტატიშჩევი, ვახუშტი ბაგრატიონი, ნ. ბოლტინი, ნ. ბარსოვი და სხვ.). საბჭ. ისტორიკოსებმა ბევრი კაპიტ. გამოკვლევა მიუძღვნეს ო. ბ-ს (მ. ტინომიროვი, ა. ნასლონი და სხვ.). ზოგადად ო. ბ-ის საგანს და მის განვითარებას XIV—XVIII სს-ებში ეხება ვ. იაცუნსკის ნაშრომი. საქართველოში ო. ბ-ის ქართული სკოლა ჩამოყალიბდა ნ. ბერძენიშვილის მეთაურობით, იგი ფართო მასშტაბით იკვლევს ამ თვალსაზრისით საქართველოს და კავკასიას.

ლიტ.: ბერძენიშვილი ი. ბ., საქართველოს ისტორიის საკითხები, წგნ. 1 — ისტორიული გეოგრაფია, თბ., 1964; მუსხელიანი ი. ბ., საქართველოს ისტორიული

გეოგრაფიის ძირითადი საკითხები [ტ.] 1, თბ., 1977; Маруашвили Л. И., Элементы исторической географии в трудах Вахушти Багратиони, «საქ. სსრ გეოგრაფიული საზოგადოების შრომები», 1973, ტ. 12; Яценский В. К., Историческая география. История ее возникновения и развития в XIV—XVIII вв., М., 1955.

ისტორიული გეოლოგია, გეოლოგიის

დარგი, რ-იც შეისწავლის დედამიწის ქერქის განვითარებას მისი წარმოშობიდან დღემდე. ო. ბ-ის ამოცანაა დედამიწის ქერქის ამგებელი ქანების წარმოშობის თანმიმდევრობისა (ასაკის) და ნაღებების წარმოქმნის ფიზ.-გეოგრაფიკური პირობების დადგენა, ტექტონ. მოძრაობებისა და მაგმატიზმის (ინტრუზიული და ეფუზიური) ისტორიის შესწავლა. ამ ამოცანის გადასაჭრელად ო. ბ. ემყარება პალეონტოლოგიის, ლითოლოგიის, ფაციესური ანალიზის, პეტროგრაფიის, მინერალოგიის, ტექტონიკის, რადიოგეოლოგიისა და სხვ. მონაცემებს. დანალექი ქანები უნდა იყოს სტრატოგრაფიული მეთოდით თარიღდება. ეს მეთოდი ემყარება იმას, რომ შრეები დალექვის პროცესში ერთმანეთს ასაკობრივი თანამიმდევრობით ლაგდება ქვევით ძვ. შრეები, ზევით — უფრო ახალზე გაზრდა. სხვადასხვა ადგილებში აღწერილი ტერიტორიის კორელაცია ახლო მანძილზე შესაძლებელია წყებების ლითოლოგიური მსგავსების მიხედვით, შორეულ მანძილზე კი პალეონტოლოგიურ მეთოდთა მიმართავენ. დანალექი ქანებში დაცული ორგანიზმების ნაშთების მიხედვით გამოყოფილია ძირითადი სტრატოგრაფიული და ქრონოლოგიური ერთეულების მტკიცე იერარქიული რიგი: გეოფი (ერა), სისტემა (პერიოდი), ქვესისტემა (ეპოქა), სართული (საუკუნე) და ა. შ. (იხ. გეოლოგიური წელთაღრიცხვა).

დედამიწის ქერქის ისტორიას ახასიანებს ფიზ.-გეოგრაფიკური უწყვეტი ცვლადობა. ამიტომ პალეოგეოგრაფიის ვითარების თანამიმდევრობის აღსადგენად მჭიდროდ ემყარება ფაციესურ ანალიზს ფაციესის დანალექი ქანის ლითოლოგიური და პალეონტოლოგიური თვისებები ერთობლიობა, რ-იც ასახავს ნალექს წარმოქმნის გარემოს (ღრმა თუ თხელ ზღვის აუზი, ტაობი, უდაბნო და სხვ.). სიქრონულ ფაციესთა გეოგრაფიული მინიჭებით აღადგენენ წარსული დროის პალეოგეოგრაფიას, ხოლო პალეოგეოგრაფიული რუკების თანამიმდევრობა იძლევა დედამიწის ზედაპირის გეოგრაფიკულ განვითარების სურათსა და ხმელეთის საზღვრების გადაადგილებას, ზღვის ქვაბულისა და ხმელეთის რელიეფის გარდაქმნას, კლიმატის პირობების ცვლადობას და სხვ.).

ეფუზიური და ინტრუზიული ქანთა დეფორმაციის მეთოდები განსხვავებული ეფუზივები წარმოქმნისას, დანალექი ქანების მსგავსად, დედამიწის ქერქის ზედაპირზე განლაგებული და ამიტომ მათ დათარიღება უნდა იყოს სტრატოგრაფიული მეთოდით ხდება. ინტრუზიული სტრუქტურები კი შეჭრილია ქერქში და ამიტომ მათი დათარიღება შეიძლება ქვედა ზედა ასაკობრივი საზღვრის დადგენის ქვედა საზღვარი ის დანალექი ქანებია (სტრუქტურები), რ-ებშიც შეჭრილია ინტრუზიული სხეული, ზედა საზღვარი კი ქანებია, რ-ებიც ამ ინტრუზიის გარეშე ქნობს მასალას შეიცავს. სტრატოგრაფიული მეთოდს ემყარება ძირითადად მეტამორფული ქანების დათარიღებაც. დღეს ქანთა დათარიღების მიზნით ფართოდ იყენებენ აგრეთვე რადიოლოგიურ მეთოდებსაც.

ტექტონ. მოძრაობების (დანაოჭებები, ეპიეროგენეზი) ისტ. შესწავლაც მათ დათარიღებას გულისხმობს. ამ შემთხვევაში საჭიროა მოძრაობის (სტრუქტურის) ასაკის ქვედა და ზედა საზღვრის დადგენა ქვედა საზღვარი ის ქანებია, რ-ებიც სტრუქტურას აგებენ, ზედა — სტრუქტურას

უთანხმოდ განლაგებული შრეებია, ხოლო ტექტონ. მოძრაობა ზოგადად თავსდება უთანხმოებით გამოხატულ ხარვეზებში: კუთხურ უთანხმოებაში - დანაოჭება (ორთვენიული მოძრაობა), სტრატატიკრაფიულ უთანხმოებაში კი - რხევითი (ეპეიროგენული) მოძრაობები.

ლიტ.: ჯ ა ნ ე ლ ი ძ ე ა., ისტორიული გეოლოგიის მოკლე კურსი, თბ., 1963.

ი. ცაგარელი. ისტორიული კანონზომიერება, იხ. საზოგადოებრივი კანონზომიერება.

ისტორიული პარტოგრაფია, სამეცნიერო დისციპლინა, რ-იც ადგენს ისტორიულ რუკებს, ატლასებს და ამუშავებს მათი ნიშნების მეთოდოლოგიას.

ისტორიული ლაპსი, ქართული ზეპირ-სიტყვიერების ფანრი, ისტ. მივლენებისა და მოღვაწეების ცხოვრების ამსახველი ხალხური ლექსი. ი. ლ-ის ყველაზე ადრინდ. ნიმუშები ერიდნება ვახტანგ გორგასალს და V-VI სს. თარიღდება. ცნობილია ლექსები კონსტანტინე არსაკიძის, თამარ მეფის, რუსუდან მეფის, ერეკლე II-ისა და სხვ. შესახებ. ასევე პოპულარულია ქართ. ხალხ. პოეზიაში ბახტრინის ადებ., ასპინძისა და კრწანისის ბრძოლები, 1804, 1812 სახალხო აჯანყებანი, 1905-07 რევოლუცია და სხვ. ი. ლ-ებში აისახა ქართვ. ერის მრავალჭირნახული ისტორია, მისი ბრძოლა დამპყრობლებთან.

ლიტ.: ს ი ხ ა რ უ ლ ი ძ ე ქ., ქართული ხალხური საგმირო-საისტორიო სიტყვიერება, თბ., 1949; ქართული ხალხური საისტორიო სიტყვიერება, ქ. სიხარულიძის გამოც., ტ. 1-3, თბ., 1961-67.

ისტორიული მატერიალიზმი (ისტორიის მატერიალისტური გაგება), მეცნიერება საზ-ბის განვითარების უზოგადესი კანონების შესახებ. დიალექტ. მატერიალიზმთან ერთად იგი არის მარქსიზმის შემადგენელი ნაწილი, კომუნიზმის თეორ. საფუძველი. კერძო საზ. მეცნიერებისაგან განსხვავებით ი. მ. შეისწავლის არა ადამიანთა ცხოვრების რ-იმე გარკვეული სფეროს კანონებს, არამედ საზ-ბის, როგორც მთლიანის, დამახასიათებელ კანონებსა და მამოძრავებელ ძალებს.

ი. მ. იკვლევს საზ. ცხოვრების სხვადასხვა მხარეების ურთიერთმიმართებას, საშუალებას აძლევს კერძო საზ. მეცნიერებებს ინტელმდღვანელონ სოც. პროცესების ისტ. კავშირისა და განვითარების საერთო ტენდენციის ცოდნით. ი. მ. ზოგადთეორიული მეცნიერებაა და მეთოდოლო. როლს ასრულებს კერძო საზ. მეცნიერებათა მიმართ. თავის მხრივ, კერძო საზ. მეცნიერებანი მყარ საფუძველს ქმნიან ი. მ-ის ზოგადსოციოლ. განზოგადებისათვის, საკუთარი დარგების მეცნ. მონაცემებით ადასტურებენ ი. მ-ის დასკვნებსა და დებულებებს. მხოლოდ ი. მ-ისა და კერძო საზ. მეცნიერებათა ორგ. ერთიანობა უზრუნველყოფს ისტ. მოვლენების მეცნ. შემეცნებას.

ისტორიის მატერიალ. გაგება შეიმუშავეს მარქსმა და ენგელსმა XIX ს. 40-იან წლებში. მათ პირველად კაცობრიობის აზროვნების ისტორიაში ფილოს. მატერიალიზმის ძირითადი პრინციპი თანამიმდევრულად გააფრცვლეს საზ. ცხოვრების მიმართ, დაასაბუთეს, რომ „ადამიანთა ცხოვრება კი არ განსაზღვრავს მათ ყოფიერებას, არამედ, პირიქით, მათი განვითარების განსაზღვრულ საფეხურზე საზოგადოებრივი ყოფიერება განსაზღვრავს მათს ცხოვრებას“ (მარქსი კ. და ენგელსი ფ., რჩეული ნაწერები სამტოქად, ტ. 1, თბ., 1975, გვ. 624). როგორცაა საზ. ყოფიერება, საზ-ბის მატერ. ცხოვრების პირობები, ისეთივეა ადამიანთა ცხოვრება, მათი იდეები და თეორიები. ჯერ კვდება მატერ. მხარე, საზ. ყოფიერება, ხოლო შემდეგ მის შესაბამისად - ადამიანთა შეხედულებები და თეორიები, საზ. ცხოვრება.

საზ. ყოფიერება ცნობიერებისაგან დამოუკიდებელია, ხოლო საზ. ცნობიერება დამოკიდებულია ადამიანთა მატერ. ცხოვრების პირობებზე, საზ. ყოფიერებაზე. ადამიანთა შეხედულებებსა და თეორიებში მათივე რეალური ცხოვრება აისახება. ადამიანთა ფანტასტიკური წარმოდგენებიც კი, როგორც კ. მარქსი აღნიშნავდა, აუცილებელი სუბიმატებია მათივე მატერ. საარსებო პრიციპისა.

საზ. ცნობიერების ამგვარი გაგება ლოგიკურად გამოდინარეობს ყოფიერებისა და ცნობიერების ურთიერთობის ზოგადი პრინციპიდან, რ-საც მარქსისტული ფილოს. მატერიალიზმი ემყარება. „ცნობიერება საზოგადოდ ასახავს ყოფიერებას, - ეს მთელი მატერიალიზმის ზოგადი დებულებაა. შეუძლებელია ამ დებულების პირდაპირი და განუყრელი კავშირი არ დაეინახოთ ისტორიული მატერიალიზმის დებულებასთან: საზოგადოებრივი ცნობიერება ასახავს საზოგადოებრივ ყოფიერებას“ (ლენინი ვ. ი., თხზ., გამოც. მე-4, ტ. 14, გვ. 411).

ისტორიის მატერიალ. გაგების დასაბუთებით დაძლეულ იქნა მარქსამდელი სოციოლოგიის ნაკლოვანებანი და შეზღუდულობანი. მარქსამდელი სოციოლოგები და ისტორიოგრაფები უკეთეს შემთხვევაში განიხილავდნენ ადამიანთა ისტ. მოღვაწეობის მხოლოდ იდეურ მოტივებს და არა მათ გამოწვევებ მატერ. მიზეზებს. მათი აზრით, საზ. ცხოვრებას და განვითარებას განსაზღვრავს იდეური ფაქტორები, სხვადასხვაგვარი შეხედულებები, თეორიები და მისწრაფებები. მარქსამდელი სოციოლოგიისა და ისტორიოგრაფიის თავისი თავისათვის არასოდეს არ დაუსვამს კითხვა, თუ როგორი მამოძრავებელი ძალები იწვევდა თვით ამ იდეური მოტივების უკან. ი. მ-ის აღმოჩენით დადგინდა, რომ სხვადასხვა საზ. მოვლენის ძირი განსხვავებული იდეური მოტივებიდან კი არ მომდინარეობს, არამედ პირიქით, მატერ. ცხოვრების პირობათა სხვადასხვაობის ბაზაზე აღმოცენდება მრავალი იდეა და მისწრაფება, იდეური მოტივები საერთოდ. მაგრამ საზ. ცნობიერების მეორეობა არ ნიშნავს, რომ იგი პასუხია. ი. მ-ის თანახმად, საზ. ცნობიერება ნეიტრალური როლია საზ. ყოფიერების მიმართ. იგი აქტიურად უკუქმედებს საზ. ყოფიერებაზე, აჩქარებს ან აფერხებს მის განვითარებას კონკრ.-ისტ. პირობების შესაბამისად.

მარქსამდელი სოციოლოგიის ზემოთ აღნიშნული მცდარი პრინციპიდან გამომდინარეობდა მეორე არსებითი ნაკლოვანება: ისტ. წამყვან ძალად გამოჩენილ პიროვნებათა გამოცხადება, ისტ. მიწვევა ცალკეულ პიროვნებათა შემოქმედების შედეგად. ხალხის მასების როლის უგულებელყოფა და პიროვნების მოღვაწეობის აბსოლუტიზაცია შეუძლებელს ხდიდა საზ. პროგრესის, კლასებისა და კლასთა ბრძოლის, სახელმწიფოს, რევ. და საზ. ცხოვრების სხვა მოვლენებისა და პროცესების მეცნ. ახსნას. ი. მ-ს წსოვრედ ხალხი მიაჩნია საზ-ბის განვითარების გადამწყვეტი ძალად, ისტ. ნამდვილ შემოქმედად. იგი განვითარების მთავარ პირობად თვლის მატერ. დოვლათის წარმოებას, ადამიანთა არსებობისათვის აუცილებელი საშუალებების მოპოვების წესს. წარმოების პროცესის ძირითად ძალებს კი მშრომელი მასები წარმოადგენენ. აქვედამ გამომდინარე, საზ. განვითარების ისტორია არის მატერ. დოვლათის მწარმოებელთა ისტორია, მშრომელი მასების ისტორია. ამით გადალახულ იქნა მარქსამდელი სოციოლოგიის ნიშნულზე ხალხის მასებისადმი და მეცნ. საფუძველზე გაიჩვენა ხალხის მასების როლი კაცობრიობის ისტორიაში.

მაგრამ ამით ი. მ. არ გამოირჩევა პიროვნების მოღვაწეობის მნიშვნელობას ისტ. განვითარებაში. დიდი ადამიანები

მხოლოდ იმდენად შეასრულებენ სერიოზულ როლს საზ-ბის განვითარებაში და დააჩქარებენ ისტ. განვითარების მომწიფებელი ამოცანების გადაჭრას, რამდენადაც ისინი შეძლებენ საზ-ბის განვითარების პირობების სწორად გაგებას და მათ შესაბამის მოქმედებას და პირიქით, ხელმძღვ. პიროვნებანი აწელებენ ისტ. განვითარებას, თუ ისინი ვერ იცებენ ხალხის მოღვაწეობის ობიექტურ პირობებს და მათ წინააღმდეგ მოქმედებენ.

ი. მ-ის მიხედვით, საზ. მოვლენებისა და პროცესების გაგება ადამიანთა ნებისყოფისაგან დამოუკიდებელ მატერ. საწარმო-ეკონ. საფუძველებს ემყარება, საზ-ბის ისტორიას ი. მ., უწინარეს ყოვლისა, ობიექტურ ეკონ. აუცილებლობას, წარმოების განვითარებას უკავშირებს. იგი საზ-ბის განვითარების ისტორიას წარმოსახავს როგორც ბუნებრივ ისტ. პროცესს. ნატურ. ეკონ. ფაქტორებით არის განპირობებული კლასების წარმოშობა და ბრძოლა, საზ-ბის სოც. სტრუქტურის ცვალებადობა, სოც. რევოლუციები; აგრეთვე საზ-ბის პოლიტი. მოვლენები, ადამიანთა ერთობის ფორმები, სულიერი განვითარება და სოც. ცხოვრების სხვა უმნიშვნელოვანესი მხარეები. ამასთან, ი. მ-ს ეკონ. განვითარება არ მიაჩნია ისტ. პროგრესის ერთადერთ აქტ. მიზეზად. მისი მოძღვრების თანახმად, ეკონ. პირობების საერთო განმსაზღვრელი როლის ფარგლებში ისტ. პროცესებზე უდიდეს გავლენას ახდენს პოლიტი., იურიდ., ფილოს., და ზედნაშენური ხასიათის სხვა მოვლენები.

ი. მ-ის შეწყნარებელია საზ. ცხოვრების ახსნა სინამდვილისაგან მოწყვეტილი აბსტრ. სქემების შემწიფებით. იგი საზ. ცხოვრებას განიხილავს ისე, როგორც ის სინამდვილეშია, ე. ი. მატერიალისტურად გვიხსნის მის. მაგრამ საზ. ცხოვრების მატერიალ. ახსნა მისივე საფუძველზე აუცილებლობით მოითხოვს დიალექტ. მეთოდის გამოყენებას სინამდვილის ამ სპეციფ. ნაწილის შემეცნებისადმი, ვინაიდან საზ. ცხოვრება დიალექტიკურია თავისი ბუნებით. ამიტომ ი. მ. არის არა მხოლოდ ისტორიის მატერიალ. გაგების თეორია, არამედ საზ. ცხოვრების შემეცნების მეცნ. მეთოდოლოგიაც.

ბურჟ. სოციოლოგიისაგან განსხვავებით, რ-იც არ ცნობს ორგ. ურთიერთკავშირს სოც. მოვლენებსა და პროცესებს შორის, ი. მ. ფაქტებსა და პროცესებს განიხილავს კონკრ.-ისტორიულად, ურთიერთკავშირსა და ურთიერთგაპირობებულობაში, საზ-ბის სხვა მხარეებსა და მომენტებთან ერთიანობაში.

საზ. მოვლენების გაგება და შეფასება მათ შორის არსებული მჭიდრო კავშირის ნივთიერება ი. მ-ის ერთ-ერთი მეთოდოლო. მოთხოვნაა, რ-ის დაცვის გარეშე ისტ. სინამდვილის კვლევა არ იქნებოდა მეცნიერული. ი. მ. მეცნიერულად არკვევს აგრეთვე საზ-ბის მამოძრავებელ ძალებს, მათ ურთიერთკავშირსა და მნიშვნელობას ყველა დროსა და ვითარებაში.

ერთი საზ. წყობილება რევ. გზით იცვლება მეორით, ძვ. საზ.-ეკონ. ფორმაციის ადგილს იკავებს მეორე, ახალი. ი. მ. იკვლევს ყველა იმ საფუძველს, რ-იც გარდაუვალად იწვევს ერთიდან მეორე წყობილებაზე გადასვლას, საზ. პროგრესის განხორციელებას.

ისევე როგორც ბუნებაში, საზ. ცხოვრებაშიც მოძრაობა-ცვალებადობა ხორციელდება დიპარისპირებულ მხარეთა შორის ბრძოლის, შინაგან წინააღმდეგობათა გამწვავებისა და დაძლევის გზით. ი. მ. მეცნ. სიზუსტით ადგენს კანონზომიერებებს, რ-თა ბაზაზე იქმნება წინააღმდეგობანი საზ-ბის ეკონ., პოლიტი., კლასობრივ, იდეოლ. და სხვა სფეროებში.

ი. მ. მატერიალისტურად გვიხსნის საზ. ცხოვრებას, იგი მისი შემეცნების ერთადერთი მეცნ. მეთოდია. საზ. მოვლენების

მატერიალ. ახსნისა და მათდამი დიალექტი. მიდგომის ორგ. ერთიანობა ი. მ-ის არსებითი ნიშან-თვისებაა.

ი. მ-ის თანახმად საზ-ბა შეიცნობს და თავის სასარგებლოდ გამოიყენებს ობიექტურ აუცილებლობას, ბატონდება ბუნებისა და საზ-ბის ძალებზე, თავისუფალია მათ მიმართ. თავისუფლება კი არ გამოირჩევა აუცილებლობას, არამედ მას ემყარება. ადამიანთა თავისუფლება განსაზღვრულია ობიექტური აუცილებლობით და ამ აუცილებლობის შესაბამისი მოქმედებით. თავისუფლება გულისხმობს ობიექტურად მოქმედ ძალებზე გაბატონებას, რასაც ადამიანები პრაქტიკულად აღწევენ, თუკი შეცნობილი აქვთ ეს ძალები და მათ უფროდებენ თავიანთ მოღვაწეობას.

ი. მ. ძირეულად უპირისპირდება ორ უკიდურესობას—ფატალიზმსა და ვოლუნტარიზმს ისტ. აუცილებლობისადმი დამოკიდებულების საკითხში. ფატალიზმი თვლის, რომ ობიექტური კანონების აღიარება შეუთავსებელია ადამიანთა თავისუფლებასთან, რომ საზ-ბა ბრძალ უნდა ექვემდებარებოდეს ობიექტურ კანონზომიერებას, უსიტყვოდ უნდა შეურიგდეს მოვლენათა თავისთავად მსვლელობას. ისტ. კანონზომიერების ამგვარი გაგება ემსახურება გაბატონებულ ექსპლუატატორულ კლასებს, რ-ებიც დაინტერესებული არიან მშრომელთა ჩაგვრის სისტემის შენარჩუნებით და უკანონოდ აცხადებენ რევ. ძალების ბრძოლას განთავისუფლებისათვის. სინამდვილეში საზ-ბა სრულიადაც არ არის უძლეური თავისივე განვითარების კანონების მიმართ. საზ. განვითარების კანონები მოქმედებს გარკვეულ პირობებში და მათ ფონზე. ამ პირობების შექმნა შეუძლებელია ადამიანთა შეგნებული მოღვაწეობის გარეშე. იმ საზ-ბაში, სადაც წინასწარ არის შენობილი საკუთარი განვითარების კანონები, მათი მოქმედების პირობები, მიმართულებანი და შედეგები, საესებით შესაძლებელია სწორედ ისეთი პირობების შექმნა, რ-ებიც მაქსიმალურად ხელსაყრელი იქნება საზ. აუცილებლობის შეუფერხებელი სვლისათვის. ასეთია სოციალ. საზ-ბა, სადაც ისტ. კანონზომიერების განხორციელების პირობები იქმნება მშრომელი მასების შემოქმედებითი შრომით და საზ. პროგრესის მიმართულება მთლიანად ემთხვევა ხალხის მასების სასიცოცხლო ინტერესებს. საზ. განვითარების ობიექტური კანონების შეცნობისა და შეგნებული გამოყენების საფუძველზე საზ-ბის პროგრ. ძალები თავიანთ სამსახურში აყენებენ ისტ. აუცილებლობას, აფართოებენ ან ხელუფლებენ მისი მოქმედების ფარგლებს.

თავისუფლებისა და აუცილებლობის მეტაფიზ. გათიშვა ვოლუნტარიზმის საფუძველსაც წარმოადგენს. ვოლუნტარიზმის მიხედვით, ადამიანთა მოქმედება არ არის განპირობებული მათგან დამოუკიდებელი ობიექტური აუცილებლობით, ამ აუცილებლობის შეგნებითა და გათვალისწინებით. ი. მ-თვის მიუღებელია თავისუფლების ასეთი გაგება. იგი თვლის, რომ თუ საზ-ბის წარმმართველ ძალებს არა აქვს წინსვლის ობიექტური აუცილებლობის შეგნება, მათ მოქმედებას უმისამართო ხასიათი ეძლევა, რასაც შედეგად მოჰყვება მტკიცენული დაბნეულობა და მოღუწება, საბოლოოდ კი ისტ. პროგრესის შეწყვეტა. საზ. მოვლენებისადმი სუბიექტივისტური მიდგომა ხელ-ფეხს უხსნის ავანტიურისმს, ექსპლუატატორული საზ-ბის მიმართველი მოღვაწეების აღვირახსნილ წამოწყებასა და მოქმედებას. ავანტიურისტული პოლიტიკა საბოლოოდ კრახით მთავრდება, ვინაიდან შეუძლებელია წარმატება მოჰყვეს აუცილებლობის საწინააღმდეგო მოძრაობას.

საზ. ცხოვრება რთული და მრავალმხრივია. აქ მიმდინარეობს ეკონ., პოლიტ., იდეოლოგიური და სხვა პროცესები. საზ-

ბის წევრებს, სხვადასხვა სოც. ჯგუფებს, კლასებს გარკვეული მიზნები და ინტერესები ამობრძელებს. კლასობრივ ანტაგონისტურ საზ-ბაში მათი მიზნები და ინტერესები ურთიერთსაწინააღმდეგოა, მაგრამ საზ-ბაში თვითნებობა და ქაოსი არ არის გამეფებული. ადამიანთა ცხოვრება გარკვეულ კანონზომიერებებს ემორჩილება და მათ შესაბამისად წარიმართება; უამრავი ურთიერთგადაჯვარდინებული ძალებიდან ყოველთვის გამოდინარეობს საერთო ტოლქმედი (ფ. ენგელსი). საზ-ბის განვითარება ბუნებრივ-ისტ. პროცესების სახეს იღებს.

საზ-ბის განვითარების კანონები (ისევე, როგორც ბუნების კანონები) ობიექტურია, ვ. ი. ადამიანთა ნებისყოფისაგან დამოუკიდებლად არსებობს. ცხადია, საზ. განვითარების აუცილებლობა ცნობიერებით აღჭურვილი ადამიანების შეგნებულ ისტ. მოღვაწეობაში ვლინდება, ისტორიას ადამიანები ქმნიან. მაგრამ მისი შექმნა ადამიანთა ქმედების განმსაზღვრელ გარემოში გარკვეული ობიექტური აუცილებლობით ხდება. საზ-ბისა და ბუნების კანონების საერთო ნიშნებია აგრეთვე ზოგადობა, განმეორებადობა, არსებითობა, აუცილებლობა.

საზ. განვითარების კანონები ბუნების კანონებთან შედარებით მოკლე ისტ. პერიოდში მოქმედებს, ბუნების ცვალებადობა, თუ მასზე ადამიანის ზემოქმედებას გამოორიხებავთ, უფრო ნელი ტემპით მიმდინარეობს, ვიდრე სოც. ცხოვრების ცვალებადობა. ბუნების კანონების მოქმედება ცაცილებით წმინდა, შეუფერხებელი სახით ვლინდება, ვიდრე საზ. განვითარების კანონებისა. ბუნების კანონებისაგან განსხვავებით, საზ. განვითარების კანონების გამოყენება ანტაგონისტურ საზ-ბაში დიდ წინააღმდეგობას აწვევდა რეაქციული ძალების მხრივ, რ-ებიც ყოველთვის ცდილობენ მხარი დაუჭირონ ძველსა და დრომოჭმულს, წინ აღუდგენენ ამ კანონთა მოქმედებას, რ-იც იწვევს მათ გარდაუვალ დაღუპვას.

კლასობრივი საზ-ბის განვითარების ისტორია არც ერთ სოცოლოგიურ, ისტ.-ფილოს. მოძღვრებას არ იცნობს ისეთს, რ-იც პარტიულ, კლასობრივ ხასიათს არ ატარებდეს. სხვანაირად შეუძლებელიცაა. კლასობრივ საზ-ბაში საზ. თეორიები ყოველთვის გამოსხატავენ ამა თუ იმ კლასის მიზანსწრაფვას და მოქმედებას. ამაში მკლავდება სოცოლოგიის კლასობრივი, პარტიული ხასიათი.

მაგრამ ექსპლუატატორული კლასების იდეოლოგიები საზ-ბას განიხილავენ მძვეე კლასების ინტერესების მიხედვით, მიკერძობით, ისე, როგორც ამა თუ იმ კლასს ან სოც. ჯგუფს გამოადგება. ამიტომ მარქსამდელი, აგრეთვე თანამედროვე ბურჟ. სოცოლოგიის პარტიულობას გამოცვლილი აქვს მეცნ. ობიექტურობის საფუძველი.

მარქსისტულ-ლენინური სოცოლოგიაც პარტიული და კლასობრივია. კერძოდ, იგი ასახავს და იცავს მუშათა კლასისა და მშრომელი მასების ინტერესებს, არ ფარავს თავის მებრძოლ, კლასობრივ, პარტიულ ხასიათს. ამისთან, ი. მ-თვის სპეციფიკურია ის, რომ მისი პარტიულობა მეცნ. ობიექტურობას ემყარება. იგი არ არის მიკერძობებული დოქტრინა, გამოსხატავს მშრომელი მასების ინტერესებს და ამავდროს ზუსტად შეესაბამება სინამდვილის განვითარების ობიექტურ კანონზომიერებებს. მებრძოლი პარტიულობისა და მეცნ. ობიექტურობის ორგ. ერთიანობა თვისებრივად ახალი, მარქსისტული სოცოლოგიის დამახასიათებელი თავისებურებაა.

ი. მ-ის ერთ-ერთი მნიშვნელოვანი თავისებურებაა მისი შემოქმედებითი ბუნება. იგი შეუთავსებელია დოგმატიზმთან, მეცნ. აზრის გაყენებას და გაქვევებასთან, ვითარდება და სრულყოფილი ხდება ახ. ისტ. გამოცდილების შესაბამისად. იგი კვლავაც

გამდიდრდება ახ. დასკვნებითა და დებულებებით რევ. მოძრაობის ახ. პირობების, საზ. მეცნიერებათა ახ. მონაპოვრების გათვალისწინების საფუძველზე.

ლენინური ეტაპი მარქსისტულ ფილოსოფიაში კლასიკურად განასახიერებს ი. მ-ის შემოქმედებითს ბუნებას. ვ. ი. ლენინმა იმპერიულ. და პროლეტ. რევოლუციების ეპოქაში მარქსიზმის მტკიცის შემოტყვებისაგან დაიცვა ი. მ., წინ წასწია და გააღრმავა იგი. ვ. ი. ლენინმა ი. მ. გაამდიდრა რევოლუციის, კლასობრივი ბრძოლის, პროლეტარიატის დიქტატორისა და სხვა უმნიშვნელოვანეს საკითხებზე გამოტახილი ახ. დასკვნებით. სკკპ ფრილობებსა და პლენუმებზე კონკრ.-ისტ. ვითარების შესაბამისად ახლებურად გაშუქდა მარქსისტულ-ლენინური თეორიის საკითხები სოციალ. და კაპიტალ. სისტემების თანაარსებობის, თანამედროვე ეპოქაში ომების ახალი აცილების, კაპიტალიზმიდან სოციალიზმში გადასვლის გზების, სოციალიზმის კონსტრუქციის და სხვა კლას კანონზომიერებათა შესახებ და სხვა შეიქმნა ჭკუმატილად ახ. ეტაპი მეცნ. კომუნიზმის თეორიაში.

ი. მ. შემოქმედებითა თავისი ბუნებით, ვითარდება დროის მსვლელობაში მდიდრდება ახ. ისტ. პირობებისა და გამოცდილების, პროლეტ. კლასობრივი ბრძოლის ახ. ფაქტების შესაბამისად.

საზ. ცხოვრების რევ. გარდაქმნა—მარქსისტული სოცოლოგიის არსებითი მთხოვნაა. მარქსამდელი სოცოლოგიები უგულებელყოფდნენ ადამიანის პრაქტ.-რევ. მოღვაწეობის მნიშვნელობას. ერთადერთი ამოცანა, რ-საც ისინი ისახავდნენ, საზ-ბის ახსნა განმარტებით, სოც. ცხოვრების გაგებით ამოიწურებოდა. მაგრამ ეს ამოცანა მეცნ. თვალსაზრისით გალაუფყველებული იყო მარქსისტული სოცოლოგიის წარმოშობამდე. ძვ. სოცოლოგია ვერ მივიდა საზ-ბის განვითარების უზოგადესი კანონების გაგებამდე, ვერ გაშორდა იდეალიზმს საზ-ბის ცხოვრების შესწავლის დარგში მარქსისტულმა სოცოლოგიამ (ი. მ.-მა) პირველად მოგვცა საზ. განვითარების ნამდვილი, მეცნ. გაგება. მაგრამ მისი განმსხვავებელი თავისებურება წინანდელი სოცოლოგიისაგან მხოლოდ ამაში როდმდგომარეობს. სოც. სინამდვილის ახსნა არ წარმოადგენდა ი. მ-ის თეორიზანს, წინანდელი სოცოლოგიისაგან განსხვავებით იგი მთავარ ამოცანად აყენებს საზ-ბის პრაქტ.-რევ. გარდაქმნას. მარქსისტული ფილოსოფია არის არა მარტო სამყაროს მეცნ. შეცნობის, არამედ მისი პრაქტ. რევ. გარდაქმნის, კომუნიზმისათვის ბრძოლის მძლავრი თეორ. იარაღი.

„ფილოსოფოსები მხოლოდ სხვადასხვა ნაირად განმარტავდნენ სამყაროს, მაგრამ საქმე ისაა, რომ იგი შეცვლილ იქნეს (მარქსი კ. და ენგელსი ფქრჩული ნაწერები სამ ტომად, ტ. 1, თბ. 1975, გვ. 1). ასე ახასიათებდა მარქსი ძვ. მსოფლმხედველობის ნაკლს და ახ. მსოფლმხედველობის ისტ. მოწოდებას. მარქსიზმის ეს თავისებურება მთლიანად ვრცელდება ი. მ-ზე.

მარქსისტული სოცოლოგია არ ცნობს საზ. პრაქტიკისაგან გათიშულ წმინდა თეორ. ინტერესებს, იგი სისხლბორცულად არის დაკავშირებული რევ. პრაქტიკასთან, პროლეტარიატის განმათავისუფლებელი მოძრაობის ამოცანებთან, კომპარტიის პოლიტიკასთან. თეორიისა და პრაქტიკის ერთიანობა მარქსისტული სოცოლოგიის მნიშვნელოვანი ნიშან-თვისებაა. ი. მ. უდიდეს მათრგანიხებელ, დამრავლავ და გარდამქმნელ როლს ასრულებს მშრომელი ხალხის რევ. მოძრაობაში იგი პროლეტარიატის, როგორც ყველაზე პროგრ. კლასის, გათვითცნობიერების უზარდო საშუალებაა. ი. მ-ის ყველა დებულებას, ისევე როგორც დიალექტი. მატერიალიზმის დებულებებს, კომუნიზმის მსო

ფლო-ისტ. გამარჯვების დასაბუთებამდე მიყვარათ.

დიდა ი. მ-ის მეთოლოლ. მნიშვნელობა კონკრ. სოციალური კვლევისათვის. საზ. მეცნიერებათა ფილოსოფიის კონკრ. სოციალური გამოკვლევების საშუალებას გვაძლევს ავსახოთ ზოგად-ისტ. კანონ-ზომიერებათა გამოვლენის ფორმები, განვსაზღვროთ გზები და პირობები კომუნისტური მშენებლობის წარმატებათა უზრუნველსაყოფად. ამიტომ მათი ფუნქციები უაღრესად პრაქტიკულ-გამოყენებითია.

ზუსტ გაანგარიშებაზე აგებული სოციალური გამოკვლევების განვითარებისათვის განსაკუთრებით ხელსაყრელი ვითარება შეიქმნა მცნ. ტექ. რევ. პირობებში, როდესაც საზ. მეცნიერებანი სულ უფრო მეტ ყურადღებას აქცევენ სოც. მასალის ფორმალისადაც და სის მათ. დამუშავებას, სოც. მოდელირებას საზ. ცხოვრების შესწავლის დროს.

„სოციალური გამოკვლევები, რომლებსაც საფუძვლად უდევს ისტორიის მატერიალისტური გაგება და რომლებიც განაზოგადებენ სოციალისტური საზოგადოების ცხოვრების კონკრეტულ ფაქტებს, დღით დღე უფრო დიდ როლს ასრულებენ პრაქტიკული საკითხების — პოლიტიკური, საწარმოო, აღმზრდელიობითი საკითხების გადაჭრაში“ (სკკპ XXIII ყრილობის მასალები, თბ., 1966, გვ. 202).

კონკრ. სოც. კვლევას, რ-იც ი. მ-ს ემყარება, საერთო არაფერი აქვს დასავლეთის სამყაროსათვის მოდურ მიკროსოციოლოგიასთან. ბურჟ. სოციალოგია არ ცნობს საზ. განვითარების უზოგადეს კანონებს და ცადკეული, მცირე სოც. ჯგუფების კვლევის საფუძველზე შემუშავებულ დასკვნებს ავრცელებს დიდ სოც. ჯგუფებზე, ხშირ შემთხვევაში კი მთელ საზ-ბაზე. სწორედ აქ მკვლავნდება ბურჟ. სოციალოგიის სუბიექტიურობა, მისი მეთოდოლოგიის სიყალბე. იგი საზ-ბის ძირეულ პრობლემებს წყვეტს მონობ. ბურჟუაზიისა და მისი მოკავშირეების ინტერესების შესაბამისად. ბურჟ. სოციალოგიისაგან განსხვავებით ი. მ. მყარ მეთოდოლოგიურ ბაზას ქმნის. კონკრ.-სოც. კვლევისათვის, იგი შესაძლებლობას გვიქმნის განვითარების კანონზომიერ მსვლელობას შევუფარდოთ კონკრ.-სოც. მასალის ანალიზი და განზოგადება, ამ კვლევის საფუძველზე მოპოვებული შედეგებით დავადასტუროთ კაცობრიობის პროგრესული მოძრაობის ტენდენციები და მიმართულებანი, განვსაზღვროთ მათი გამოვლენის თავისებურებანი.

კონკრ.-სოც. კვლევის განვითარება ახ. პერსპექტივებს სახავს საბჭ. სოციალოგების წინაშე. ი. მ-ის თეორიითა და მეთოდით ხელმძღვანელობა სოც. კვლევის წარმატებათა საწინდარია.

ლიტ.: მარქსი კ. პოლიტიკური ეკონომიის კრიტიკისათვის. წინასიტყვაობა, მარქსი კ. და ენკელსი ფ., რჩეული ნაწერები სამ ტომად, ტ. 1, თბ., 1975; ენკელსი ფ., ლუდვიგ ფოიერბახი და კლასიკური გერმანული ფილოსოფიის დასასრული, თბ., 1970; ლენინი ვ. ი., კარლ მარქსი, თხზ., გამოც. მე-4, ტ. 21; მისი ვე, მარქსიზმის სამი წყარო და სამი შემადგენელი ნაწილი, იქვე, ტ. 19; მისი ვე, რანი არიან „ხალხის შეგობრები“ და როგორ ომობენ ისინი სოციალ-დემოკრატების წინააღმდეგ?, იქვე, ტ. 1; ისტორიული მატერიალიზმი, თბ., 1957; თბ., 1971; ისტორიული მატერიალიზმის საგნის შესახებ, თბ., 1973; მარქსისტულ-ლენინური ფილოსოფიის საფუძვლები, თბ., 1974.

ისტორიული შანრი, სახვითი ხელოვნების ერთ-ერთი ძირითადი ჟანრი, რ-იც ასახავს ისტორიული წარსულის მოვლენებსა და პირობებს, საზოგადოების ისტორიისათვის სოციალურად მნიშვნელოვან ფაქტებს. ი. შ. მოიცავს აგრეთვე უახლოეს მოვლენებს, რ-თა ისტ. მნიშვნელობა აღიარებულია თანამედროვეთა მიერ. მისი ძირითადი სახეობაა: ისტ. სურათი, მოხატულობა, რელიეფი, მრგვალი ქანდაკება და

დაზგური ვრაფიკა. ი. შ. მჭიდრო კავშირშია სხვა ჟანრებთან — ყოფით ჟანრთან (ისტ.-ყოფითი გამოსახულებები), პეიზაჟთან („ისტორიული პეიზაჟი“); განსაკუთრებით ახლოსაა ბატალურ ჟანრთან.

თანამედროვე სახით ი. შ. ჩამოყალიბდა ისტორიაზე მეცნ. შეხედულებათა განვითარებასთან ერთად (სრული სახით მხოლოდ XVIII—XIX სს.). ი. შ-ის ჩასახვა დაკავშირებულია საზოგადოების განვითარების უძველეს პერიოდთან. ძვ. ეგვიპტესა და მესოპოტამიაში ისტ. მოვლენებს ასახავდნენ ან სიმბოლურ კომპოზიციებში (მონარქის საბრძოლო გამარჯვებათა აპოთეოზი, ღმერთების მიერ მისთვის ხელისუფლების გადაცემა და ა. შ.), ან ნახევრად ლეგენდური სცენების ციკლებში, რ-ებიც უმთავრესად მოგვითხრობდნენ მმართველების ან მათი მხედრობის გამორბაზე (საომარ თემებზე, ლაშქრობებზე, მოგზაურობებზე შექმნილი რელიეფები ან მოხატულობანი). ძვ. საბერძნეთში წარმოდგენები გარდასულ მოვლენებზე, როგორც წესი, მითოლ. სახეს იძენდა, რამაც გამოხატულება ჰპოვა სახვით ხელოვნებაში. ამასთან ერთად, ასახავდნენ იმდროინდელი საზ-ბის ცხოვრების სხვადასხვა მხარეს. მითოლ. მსოფლმხედველობის დაცემის შემდეგ იწყეს უახლესი წარსულის, რეალური პირობების გამოსახვა (ალექსანდრე მაკედონელის ბრძოლა დარიოსთან ძვ. წ. IV—III სს-ში, ცნობილია რომაული პირით). ძვ. რომაულ რელიეფებში მთელი სიდადი აისახა რომის იმპერიის ძლიერება. ისტ.-ყოფითი სიუჟეტები გაჩნდა VII ს. ჩინეთში, XI—XII სს-ში — იაპ. ფერწერაში, XV—XVI სს-ში — აზერბ., ირან., შუა აზიის, ინდ. მინიატურებში („ბაბურნამე“, XVI ს. ბოლო). ევროპაში საკუთრივ ი. შ-ის ჩამოყალიბება დაიწყო რენესანსის ეპოქაში. იტალიაში უკვე XIV ს-ში შეიქმნა ფრესკები მნიშვნელოვან ისტ. თემებზე. ანდრეა მანტენია და პიერო დელა ფრანჩესკა მიმართავდნენ წარსულს (ძირითადად ანტიკურს), როგორც გმირულ იდეალს, მაგალითს თანამედროვეთათვის. ლეონარდო და ვინჩი, მიქელანჯელო, რაფაელი, ტიციანი აღივსებდნენ ადამიანს; იაკობო ტინტორეტოს სურათებში უპირველეს გმირად ხალხი იქცა. XVIII ს. ხელოვნებისათვის დამახასიათებელია ისტ. თემის დეკორ. გადამწყვეთი (ჟ. ბ. ტიციოლო იტალიაში). ნ. პუტენმა (საფრანგეთი) შექმნა საზ.-ეთიკური პათოსით აღსავსე კეთილშობილ ანტ. გმირთა სახეები („გერმანიის სიკვდილი“, 1626—27); დ. ველასკესმა (ესპანეთი) ღრმა ისტ. თიბექტურებით წარმოაჩინა კონფლიქტი ორი ერთმანეთთან მებრძოლი ძალისა — ფეოდე. ესპანეთისა და ბურჟ. პოლანდიისა („ბრედანს ჩაბარება“, 1634); პ. პ. რუბენსი (ფლანდრია) თავისუფლად უბამებდა ისტ. რეალობას ფანტაზიასა და ალეგორიას (ციკლი „კონსტანტინეს ისტორია“, „მარიამ მედიის ისტორია“, დაახლ. 1622—25); რემბრანდტმა (ჰოლანდია) ხორცი შეასხა მოგონებებს ნიდერლანდის რევ. პერიოდზე (ე. წ. „ლამის მზვრავები“, 1642) და სხვ. რუსეთში ი. შ-ის განვითარება დაიწყო XVIII ს. I ნახევარში — ა. ზუბოვის ნამუშევრები (პეტრე I-ის ბრძოლები და სადღესასწაულო სცენები), ბატალური სურათები, რ-თაც ი. ნიკიტინს მიაწერენ, მ. ლომონოსოვის სახელოსნოს მოზაიკა „პოლტავის ბატალია“ (1762—64) და სხვ.

XVIII ს. II ნახევარში, განმანათლებლობის ეპოქაში, იზრდება ი. შ-ის იდეოლოგიურ-აღმზრდელიობითი მნიშვნელობა (ე. ლ. დავიდის „პორაციუსების ფიცი“, 1784; „ფიცი ბურთის სათამაშო დარბაზში“, 1791; „მარატის სიკვდილი“, 1793). XIX ს. დასაწყისში ი. შ-ში შეიჭრა ისტ. ტრაგიკული მომენტები, რაც გამოიხატა რევ. ბრძოლებისა და ნაპოლეონის წინა-

აღმდეგ განმათ. ბრძოლების დრამატიზმის ჩვენებაში. ფ. გოიამ (ესპანეთი) უჩვენა, რომ თავისუფლებისაკენ სწრაფვას უღმობელი და მკაცრი ძალადობა უპირისპირდება („მეამბობხეთა დახურვითა ღამით, 1808 წლის 3 მაისს“, დაახლ. 1814). ე. დელაკრუას რევ. პათოსით აღსავსე სურათი „თავისუფლება, რომელიც წინ მიუძღვის ხალხს“ (1830), ნათლად მეტყველებს ეპოქის განწყობილებაზე. იმდროინდელი საზ-ბის რევ. განწყობილებას ასახავს ო. დომიეს კომპოზიციები.

XIX ს. შუა წლებში რეალისტური ხელოვნების განვითარებამ შეცვალა ი. შ-ის ხასიათი. გავრცელდა ისტ.-ყოფითი სურათები, რ-ებიც გადმოსცემდნენ „ეპოქის კოლორიტს“, ყოველდღიური ცხოვრების ზუსტ დეტალებს (ე. მესონიე საფრანგეთში, პ. ლეისი ბელგიაში, მ. შვინდი ავსტრიაში). ისტ. სურათის ახ. ტიპი შექმნა ა. მენცელმა (გერმანია); მან დამაჯერებლად და ზუსტად აღადგინა ფრიდრიხ II-ის ეპოქის ზნე-ჩვეულებანი, განწყობილება და ხასიათი.

1860-იან წლებში დემოკრ. მოძრაობის ზრდასთან და ისტ. მეცნიერების განვითარებასთან ერთად დაიწყო ი. შ-ის აღმავლობა რუსეთში. XIX ს. II ნახევარში რუს. ისტ. ფერწერაში გაბატონებული იყო მელოდრამ. ხასიათის სურათები, რ-ებიც ძალადობის მსხვერპლთ თანაუგრძნობდა. გავლენა მხატვართა ინტერესი სამშობლოს ისტორიისადმი, ისინი ცდილობდნენ ეჩვენებინათ ისტ. დრამ. წინააღმდეგობები (ე. შვარცი, ნ. გე, ნ ნევრევი, ა. კივშენკო, მ. ანტოკოლსკი). ამ შრიც განსაკუთრებით აღსანიშნავია ი. რეპინის შემოქმედება („ივანე მრისხანე და მისი ვაჟი ივანე“, 1885 და „ზამოროეილები“, 1878—91). ხალხის მასების ისტორია ე. სურიკოვის შემოქმედების ძირითადი თემაა („ისტრელების დასჯის დღეა“, 1881; „ბოიარინია მოროზოვა“, 1887; „ციმბირის დაპყრობა ერმაკის მიერ“, 1895).

XIX ს. ბოლოს ი. შ-ში შეიმჩნევა მობრუნება ყოფითი კონკრეტულობიდან ამაღლებული სახეებისაკენ (ფრანგი მოქანდაკე ო. როდენის კომპოზიცია „კალეს მოქალაქენი“, 1884—86). ძლიერდება წარსულის ლირიკული აღქმა, ეპოქის სულიერი განწყობილების გადმოცემა (მ. ნესტეროვი, მ. ვრუბელი, ნ. რერიხი). ძვ. რუს. ყოფა ღრმა ლირიზმით, მკვეთრი თავისებურებით, ზოგჯერ გროტესკულადაც აისახა ა. ივანოვის, ვ. სეროვის სურათებში. „მირ ისკუსსტვას“ გრაფიკოსები (ა. ბენუა, კ. სომოვი, ე. ლანსერე) თანამედროვეობას ძვ. დროის თავისებურების ამსახველი ლამაზი, პოეტური სურათებით დაუპირისპირდნენ. XIX ს. ბოლოს და XX ს. დასაწყისში ი. შ-ში დიდ ადგილს იკავებს რევ. ბრძოლის, პროლეტარიატისა და გლეხთა მოძრაობის თემები (გერმ. მხატვრის კ. კოლვიციის გრაფ. ციკლი „ფეიქართა აჯანყება“, 1897—98 და „გლეხთა ომი“, 1903—08; ს. ივანოვის, ი. ბროდსკის, ვ. მაკოვსკის, ა. მორავევის სურათები). XX ს-ში ი. შ-მა შეიძინა მძაფრი პოლიტ.



ისტორიული ფანრი. ე. ფ. ა. ვოტსკი. „კუტუზოვი“. გრაფიურა ხეზე. 1945.



ისტორიული ფანრი. ა. მ. ა. ნ. ტ. ე. ნ. ა. „კუპისის ტრიუმფი“. კარტონი. 1485—88. პეპლტონ-გორტი. ლონდონი.

ულერადობა. მხატვრები ასახავენ კლასობრივ წინააღმდეგობებს, რისთვისაც მიმართავენ გროტესკს, სოც. სატირას, მძაფრტრაგიკულ ექსპრესიას (გერმ. მხატვრები ს. დიქსის, ჟ. გროსის, ჰ. გრუნდიგის ნამუშევრები; მექსიკელი დ. რივერასა და დ. სიკეიროსის ფრესკები). ზუსტად და ცხადად გამოიკვეთა პოლიტ. იდეა რ. გუტუზოს, ა. ფუჟერონის ნამუშევრებში.

სსრკ-ში მ. შ-თვის დამახასიათებელია ობიექტიურობა და ისტ. კონკრეტულობა, პარტიულობა, ისტ. მამოძრავებელ კანონზომიერების მარქსისტულ-ლენინური გაგება, ხალხის როლის სწორად ჩვენება. საბჭ. მ. შ-ში წამყვანი ადგილი დაიჭირა ისტ.-რევ. თემატიკამ: ა. დენიკას „პეტროგრადის დაცვა“, 1928; ბ. იოგანსონის „კომუნისტების დაკითხვა“, 1933 და „ურალის ძველ ქარხანაში“, 1937; ლენინისადმი მიძღვნილი ი. ბროდსკის ტილოები; ა. გერასიმოვის, ი. გრაბარის სურათები; ი. შადრის, ა. მატვეევის ქანდაკებები და სხვ. დიდი სამამულო ომის წლებში (1941-45) საბჭ. მხატვრების შემოქმედების მთავარი თემა გახდა ხალხის გმირული ბრძოლა ფაშისტების წინააღმდეგ (პ. კორინის, კუკრინიჩების, ა. ბუბნოვის სურათები). ომის შემდეგი წლების ნამუშევრები ეძღვნება ვ. ი. ლენინსა და ქვეყნის რევ. ისტორიას, სოციალიზმისათვის ბრძოლას, გამოჩენილ საბჭ. მოღვაწეებს (ბ. იოგანსონის და სხვ. „ვ. ი. ლენინის განოსვლა კომკავშირის III ყრილობაზე“, 1950). საინტერესო ტილოები შექმნის ფერმწერებმა (ვ. სეროვი, მ. სავიცი და სხვ.), მოქანდაკეებმა (ნ. ტაშკინი, ე. ვურტიჩი, ი. მიკენასი და სხვ.), გრაფიკოსებმა (ვ. ფაგორსკი, ე. კიბრიკი, ვ. კასიანი და სხვ.). სხვა სოციალ. ქვეყნების მ. შ-ის ნაწარმოებებში აისახა ფაშისტების წინააღმდეგ ბრძოლა, სოციალ. საზ. ურთიერთობების გამარჯვება (ი. პეტროვი — ბულგარეთი, მ. ლენინგერი — გდრ, ა. ჩუკურენკო — რუმინეთი და სხვ.; მოქანდაკეები კ. დუნკოვსკი — პოლონეთი, ფ. კრემერი — გდრ). განუზომელია მ. შ-ის მნიშვნელობა პატრიოტიზმის, პროლეტ. ინტერნაციონალიზმის აღზრდის საქმეში, ოპტიმიზმისა და კომუნისმის იდეალების საბოლოო გამარჯვების რწმენის დამკვიდრებაში.

ქართ. ხელოვნებაში მ. შ-ის ჩანასახები გვხვდება XIV-XV სს. მინიატიურებში, რ-ებიც ასახავენ სამეფო კარის ყოფას, ბრძოლებსა და ლაშქრობების ამბებს და ამრიგად მეტიად საინტერესო დოკუმენტურ მასალას შეიცავენ. თანამედროვე სახვით ხელოვნებაში ისტ.-რევ. თემატიკას პირველად მ. თოიძემ მიმართა („რეგულაციკა“, 1917, სურათი დაკარგულია). ქართ. მ. შ-ის ფუძემდებლად შეიძლება მივიჩნიოთ მხატვარი ვ. სიდამონ-ურისტავი („თამარ მეფე“, 1917, აღმოსავლეთის ხალხთა ხელოვნ. მუზეუმი, მოსკოვი; „კრწანისის ომი“, საქ. სსრ ხელოვნ. მუზეუმი და სხვ.). ისტ. თემებით გატაცებული იყო ს. მისიაშვილი, რ-მაც შექმნა დიდი ტილო „გორგი სააკაძის ბრძოლა ირანელებთან მარაბდის ველზე“ (1941; სასტუმრო „ინტურისტი“). ისტ.-რევ. უანრის ოსტატია ა. ვეფხვაძე („სტალინის გადასახლება ბათუმიდან 1903 წელს“, 1943, საქ. სსრ ხელოვნ. მუზეუმი). ისტ. თემატიკას მიმართა აგრეთვე ლ. გუდიაშვილმა („საკადრისი პასუხი“, 1945, მხატვრის საკუთრება; „ლეგენდა თბილისის დაარსებაზე“, 1946, თბილ. მასწავლებელთა სახლი; „ბექა და ბემქენ ოპიზრები“, 1946, მხატვრის საკუთრება). მ. შ-ში მუშაობენ აგრეთვე დ. გაბაშვილი, კ. მახარაძე, დ. ხახუტაშვილი, მ. ბერძენიშვილი, ე. ამაშუკელი, გ. ოჩიაური და სხვ.

ლიტ.: ქართული საბჭოთა სახვითი ხელოვნება, თბ., 1973; Беридзе В. В., Езерская Н. А., Искусство Советской Грузии, 1921—1970, М., 1975; Русская историческая живопись до октября 1917 года. [Альбом], М., 1962; Черейс-

ка М. Г. Советская историческая живопись, М., 1969.

ილუსტრაცია—იხ. ჩანართი I—II, გვ. 272—273.

ისტორიული რუკები, გეოგრაფიული რუკები, რ-ებშიც ასახულია საზოგადოებრივი განვითარების წარსული ეპოქების მოვლენათა კონკრეტული სივრცე და მისი დროული ცვალებადობა. თემატიკით განარჩევენ არქეოლ., ეთნოგრ., ისტ.-გეონ., ისტ.-პოლიტ., ისტ.-რევ., სამშ.-ისტ. და უძველეს კულტურათა რუკებს. ისტ. წარსულში შედგენილი, თავისი დროის ამსახველი რუკა ისტორიულად არ ითვლება. მ. რ. მისი შექმნის მომენტშივე აასახავს ისტ. წარსულს. მ. რ. პირველად შევიდა XVI ს-ში ფლამანდელი კარტოგრაფის ა. ორტიელუსის „ანტიკური სამყაროს გეოგრაფიულ ატლასში“ (1579). XVII-XVIII სს-ში მ. რ. გვხვდება ფრანგი კარტოგრაფების ატლასებში (სანსონები, დიუვალი, ჟ. ბ. დ'ანვილი), რუსეთში XVIII ს. I მეოთხედიდან არის ცნობილი (1700-21) ჩრდილოეთის ომში რუს. ჯარების საბრძოლო მოქმედების ამსახველი გეგმები, სქემები და რუკები თანდართული განმარტებითი ტექსტებით. რუსეთში სხვადასხვა დროს გამოცემულია მრავალი ისტ. ატლასი და სამშ.-ისტ. რუკა. მ. რ. შევიდა თანამედროვე მრავალტომიან ისტ. მონოგრაფიებში, თემატურ ატლასებში, ენციკლოპედიურ გამოცემებსა და ცალკეულ ისტ. გამოკვლევებში. მეტიად საინტერესო გამოცემაა „ლენინი. ისტორიულ-ბიოგრაფიული ატლასი“ (1970).

პირველი ქართული მ. რ. შესულია ვახუშტის ატლასში (1745). ერთ-ერთი მათგანი ასახავს საქართველოს საერისთავოების მეფე ფარნაოზის დროს, ძვ. წ. IV-III სს-ში. 1923 გამოვიდა ი. ჯავახიშვილის მიერ შედგენილი „საქართველოს ისტორიული რუკა“. საქართვე. მ. რ. დაერთო ნ. ბერძენიშვილის, ი. ჯავახიშვილისა და ს. ჯანაშაას მიერ შედგენილ საქართვე. ისტ. სახელმძღვანელოს (1940). „საქართველოს სსრ ატლასში“ (1964) შესულია 15 ისტ. რუკა.

ისტორიული სკოლა, ვულგარული ბურჟუაზიული პოლიტიკური ეკონომიის მიმართულება, რ-იც აღმოცენდა XIX ს. 40-იან წლებში გერმანიაში, სკოლამ სახელწოდება მიიღო ვულგ.-ისტ. მეთოდისაგან, რ-ის შემოღებას პოლიტიკონომიაში ცდილობდნენ მისი თეორეტიკოსები. მ. ს-ის ფუძემდებლები იყვნენ: ვ. როშერი („პოლიტიკური ეკონომიის მოკლე საფუძვლები ისტორიული მეთოდის თვალსაზრისით“, 1843), ბ. ჰილდებრანდი („აწმყოსა და მომავლის პოლიტიკური ეკონომია“, 1848), კ. კნისი („პოლიტიკური ეკონომია ისტორიული მეთოდის თვალსაზრისით“, 1853). ბურჟ. კლასიკური პოლიტიკური ეკონომიის „ბუნებრივი წესრიგის“ მეთოდის საწინააღმდეგოდ მ. ს-მ წამოაყენა ახ. „ისტორიული მეთოდი“, რ-ის მიზანი იყო გერმანიაში კაპიტალიზმისა და ფეოდალიზმის გადმონათობის დაცვა.

მ. ს-ის თეორეტიკოსები კაპიტალიზმის სწრაფი განვითარების გავლენით მხოლოდ სიტყვით მიიჩნევდნენ სოც.-ეკონ. მოვლენათა ისტ. ხასიათს. ისინი ისტ. მეთოდის დახმარებით ცდილობდნენ დაესაბუთებინათ წარმოების საშუალებებზე კერძო საკუთრებისა და კაპიტალ. ექსპლუატაციის მარადიულობა. ამასთან, აღიარებდნენ მხოლოდ მეორეხარისხოვან სოც.-ეკონ. მოვლენებისა და პროცესების ველოცვლილებას და უარყოფდნენ წარმოების კაპიტალ. წესის რევ. გზით მოსპობის ობიექტურ აუცილებლობას. მ. ს. უგულვებელყოფდა კლასიკური ბურჟ. პოლიტიკონ. ყველაზე მნიშვნელოვან მიღწევას — იდეას ეკონ. კანონების ობიექტური ხასიათის შესახებ და ამ პოზიციიდან — ყველა კაპიტალ. ქვეყნისათვის საერთო ობიექტური

ეკონ. კანონების კრებობას, მ. ს-ის წარმომადგენელთა აზრით, პოლიტიკონომიამ მარტივად, ყოველგვარი განზოგადების გარეშე უნდა აღწეროს ცალკეული ქვეყნის ერთეულ-ეკონ. განვითარება და დასჯერდეს ქვეყნის საზ. მეურნ. ამსახველი ფაქტების შეგრძობა-აღწერას. ისინი უარყოფდნენ კვლევის პროცესში აბსტრაქციის მეთოდის გამოყენების აუცილებლობას, რითაც ძირ. გამოცანას პოლიტიკონომიას, როგორც მეცნიერებას, და იგი დაიყვანეს ეკონ. ისტორიის დონემდე. კ. მარქსმა სწორედ ამიტომ დაახასიათა მ. ს. როგორც პოლიტიკონომიის სამარე. ამ სკოლის თეორეტიკოსთა შრომებზე იგი წერდა: „ამგვარი შრომები მაშინ ჩნდებიან, როდესაც პოლიტიკურმა ეკონომიამ, როგორც მეცნიერებამ, თავისი გზა უკვე განვლო, ამიტომ ამასთან ერთად ასეთი შრომები ამ მეცნიერების სამარეა“.

მ. ს-მ უარყო ეკონ. მოვლენათა მატერიალ. გაგება. კლასიკური სკოლის წარმომადგენელთა საწინააღმდეგოდ, რ-ებიც ეკონ. განვითარების მამოძრავებელ მოტივს პირად ეგოიზმში ხედავდნენ, მათ წინა პლანზე დააყენეს ეთიკური, ფსიქოლ. და სამართლებრივი წყობილების ფაქტორები.

მ. ს-ის მიერ თეორ. კვლევის უარყოფასა და ემპირიული ისტორიზმის დაცვას თავისი მიზანი ჰქონდა. ამ სკოლის წარმომადგენლებს სწამდათ, რომ ტენდენციურად გაშუქებული ისტორია ხალხს შეაფარებდა პროსიის საუკეთესოთვ ფეოლ. ტრადიციებს, რ-ებიც კაპიტალ. გარსში იყო მოქცეული და ფეოდალიზმის ისტ. მემკვიდრეობას წარმოადგენდა.

მ. ს-ის ყველაზე უფრო რეაქციულ ხასიათი განსაკუთრებით გამოიკვეთა პროსიულ შოენიზმში. ამ სკოლის რეაქციულ, შოენისტური იდეები XX ს-ში გამოიყენა გერმ. იმპერიალიზმმა და ფაშისტმა. მ. ს-ის ბევრი დებულება (წარმოების სამი ფაქტორის თეორია, სუბიექტური ფაქტორების კონცეფცია და სხვ.) ნასესხებიც ვულგარული ბურჟ. პოლიტიკონომიის სხვ. სკოლებისაგან. XIX ს. 70-80-იან წლებში მ. ს. განიღვენა უახლესი და, ბურჟუაზიის თვალსაზრისით, უფრო ეფექტური სკოლების მიერ, თუმცა მ. ს-ის ზოგიერთ იდეას იყენებენ თანამედროვე ბურჟ. პოლიტიკონომიამ.

ლიტ.: მარქსი კ., კაპიტალი. ტ. I, თბ., 1954; მისი ე. ზედმეტი ღირებულების თეორიები („კაპიტალის“ IV ტომი), ნაწ. 3, თბ., 1975; ბუჩაძე ს., ჭიანჭყაძე გ., კრატევი ი., ეკონომიკური მოძღვრებათა ისტორია, ნაკვ. 1, თბ., 1973.

ისტორიული სკოლა საქართველში, სამართლის მეცნიერების ერთ-ერთი მიმდინარეობა XIX ს. I ნახევარში, უმეტავესად გერმანიაში. სკოლის დამფუძნებელია გ. ჰუგო (1764—1844), ყველაზე ცნობილი წარმომადგენლები არიან ფ. სავენი და გ. პუხტა. მ. ს. სამართ. უმნიშვნელოვანეს წყაროდ აღიარებდა ჩვეულებას, უარყოფდა კოდიფიკაციას. სამართალს წარმოსახავდა როგორც „ხალხის სულის“ თანდათანობითი განვითარების შედეგს. მიაჩნდა, რომ სამართალი ენის მსგავსად ვითარდება. მ. ს., ბუნებრივად სამართლის დოქტრინისაგან განსხვავებით, იცავდა ფეოლ. წესწყობილებას. კ. მარქსს წერდა, რომ ესაა „სკოლა, რომელიც დღე-ღამედა სისამაგლეს გუშინდელი სისამაგლით აკანონებს, სკოლა, რომელიც ყმიც ყოველგვარ ყვირილს მათრახის წინააღმდეგ ამბობდად აცხადებს, თუკი ეს მათრახი ძველთაძველი, მემკვიდრეობითი, ისტორიული მათრახია“ (მარქსი კ., ტიგელის სამართლის ფილოსოფიის კრიტიკისათვის. შესავალი, თბ., 1971, გვ. 6). მ. ს-ის ზოგიერთმა დებულებამ გავლენა მოახდინა ბურჟ. იურისპრუდენციის სოციოლოგიური მიმართულების ჩამოყა-



იტალიის რესპუბლიკის სახელმწიფო გერბი.

იტალია
შინაარსი

I. ზოგადი ცნობები 252
II. სახელმწიფო წესწყობილება 252
III. ბუნება 253
IV. მოსახლეობა 253
V. ისტორიული ნარკვევი 253
VI. პოლიტიკური პარტიები: პროფკავშირები და სხვა საზოგადოებრივი ორგანიზაციები 256
VII. ეკონომიკურ-გეოგრაფიული ნარკვევი 256
VIII. შეიარაღებული ძალები 258
IX. სამედიცინო-სანიტარული მდგომარეობა და ჯანმრთელობის დაცვა 258
X. განათლება, სამეცნიერო და კულტურულ-საგანმანათლებლო დაწესებულებანი 258
XI. ბუნებრივი სიტყვა, რადიომაუწყებლობა, ტელევიზია 259
XII. ლიტერატურა 259
XIII. არქიტექტურა და სახვითი ხელოვნება 260
XIV. მუსიკა 261
XV. ბალეტი 262
XVI. დრამატული თეატრი 262
XVII. კინო 263

იტალია. რომის მშრომელთა დემონსტრაცია 1969 საფეხულთა გავიციის დროს.

დმა დაიპყრო. ფრანკების ბატონობამ დააჩქარა O-ში ფეოდალური ურთიერთობათა განვითარება. 781 ჩამოყალიბდა იტალ. სამეფო. ტახტი დაიკავა კარლოს დიდის ვაჟმა პიპინმა. 887-მდე O. კაროლინგებს ემორჩილებოდა. დაქუცმაცებული ფეოდალური O-ის მეფის ძალაუფლება ნომინალური იყო. ქ-ების ჭეშმარიტი ბატონ-პატრონები ეპისკოპოსები გახდნენ. IX ს. ბოლოდან დაიწყო გააფთრებული ბრძოლა ტახტისათვის იტალ., პროვანსისა და ბურგუნდიის ფეოდალების შორის. გერმ. მეფის ოტო I-ის ლაშქრობათა (951 და 961 - 962) შედეგად დაპყრობილი ჩრდ. და შუა იტალ. ტერიტორიები 962 შექმნილ „საღვთო რომის იმპერიას“ შეუერთდა. ფეოდალ. შინაომებმა, არაბთა (IX ს. შუა წლები, სამხრ. და შუა O-ზე), უნგრელთა (IX ს. დამლევიდან, ჩრდ. O-ზე) თავდასხმებმა დააჩქარეს თავისუფალ მიწათმფლობელთა გაჩანაგება. IX ს-ში დაიწყო გლეხთა დაყვავების პროცესი. O-ის ფეოდალიზმის თავისებურებას წარმოადგენდა სასაქონლო-ფეოდალური ურთიერთობის შენარჩუნება და მრავალრიცხოვანი ქ-ების არსებობა. სასაქონლო-ფეოდალური ურთიერთობა სოფელშიც ვითარდებოდა. IX-X სს-ში ხელისშეწყობა გამოეყო სოფ. მეურნეობას. ყალიბდებოდა ფეოდალური (ძირითადად რომაული ქალაქური ცივილიზაციის შემორჩენილი კერების საფუძველზე) - ხელოსნობისა და ვაჭრობის ცენტრები. X ს-იდან ქალაქელებმა დაიწყეს სენიორ-ეპისკოპოსების წინააღმდეგ ბრძოლა. XI ს-ში სენიორთა ძალაუფლებიდან განთავისუფლდა ასტი, ლუკა, პიზა, მილანი და სხვ. შეიქმნა კომუნები. XI-XII სს-ში O-ის ქ-ებში ჩამოყალიბდა ამქარი. კომუნათა გამარჯვების შედეგად ძალაუფლება სენიორებიდან გადადიოდა კონსულთა კოლეგიის ხელში, რ-ის შემადგენლობაშიც შედიოდნენ ქალაქის წარჩინებულთა და მდიდარი ვაჭრების წარმომადგენლები. პოლიტ. და ეკონ. ძალაუფლების თავმოყვრამ კომუნების ხელში შეაფარა ფეოდალ. ძლიერება, ბიძგი მისცა ქვეყნის ეკონ. განვითარებას და რესპ. წესწყობილების. მქონე ქალაქ-სახელმწიფოების - ქალაქ-კომუნების აღმოცენებას. ქალაქ-კომუნები სასაქონლო-ფეოდალური ურთიერთობის განვითარების მძლავრ ცენტრებად გადაიქცა. O-ის სანავსადგურო ქ-ების (ვენეცია, გენუა, პიზა, ანკონა) აფხავებას ხელი შეუწყო აგრეთვე ვენეციის რესპუბლიკისა და ალმოსავლეთის შორის ვაჭრობის შეამავლის როლი დაეკისრა. XII-XIII სს-ში ქ-ების მხარდაჭერით O-ში გაჩნდა სასოფლო კომუნები (ადრინდ. ფეოდალ. თემების საფუძველზე). XII-XIII სს-ში O-ის ქ-ებში გამწვავდა კლასობრივი ბრძოლა. გერმ. იმპ. ფრიდრიხ I ბარბაროსამ 1154-76 ჩრდ. O-ში 5-ჯერ ილაშქრა. 1158 იმპერატორმა გამოსცა რომკალის დადგენილება, რ-ის ძალითაც O-ის კომუნები კარგავდნენ პოლიტ. დამოუკიდებლობას. გერმ.



ტორიები, ტრიბუნალი და ანტიპის სასამართლოები) და სააპელაციო სასამართლოები. განსაკუთრებული ადგილი უჭირავს კონსტიტუციურ სასამართლოს. სახელმწ. გერბი და სახელმწ. დროშა-იხ. ფერადი ჩანართი სტატიებთან სახელმწიფო გერბი, სახელმწიფო დროშა.

III. ბუნება

O. მდებარეობს ზომიერი სარტყლის ტყის ზონისა (ჩრდ-ით) და სუბტროპ. სარტყლის (სამხრ-ით) ფარგლებში. მის ბუნებაზე დიდ გავლენას ახდენს ხმელთაშუა ზღვა. ნაპირები სუსტადაა შეჭრილ-შემოჭრილი, ცოტაა მოხერხებული უბე. ყველაზე პეტადაა დანაწევრებული აპენინის ნ.-კ-ის ამხრ. სანაპირო. სანაპირო ზაზის სიგრძეა დაახლ. 7,5 ათ. კმ. ტერიტ. დაახლ. 4/5 უჭირავს მთებსა და მალაბებს. ჩრდ-ით გადაჭიმულია ალპები (მთა მონბლანი, 4807 მ - O-ის უმაღლესი წერტილი), მის სამხრ-ით პანონის ვაკეა, რ-იც თანდათან ეშვება ადრიატიკის ზღვისაკენ. პადანის ვაკის სამხრ-ით, აპენინის ნ.-კ-ის გასწვრივ, თითქმის 1200 კმ-ზე გადაჭიმულია აპენინები (მთა ლორნო, 2914 მ). კ-ები უმთავრესად მთიანია. O-ში რამდენიმე ცნობილი ვულკანია, I. შ. ვეზუვი (1277 მ), ეტნა (3340 მ), ტრომბოლი, ვულკანო. შუა და სამხრ. ქ-ში ხშირია მიწისძვრა (მესინის - 1908, იცილიის - 1968).

სასარგებლო წიაღისეულიდან აღსანიშნავია ქვანახშირი, ლიგნიტი, ნავთობი, უნებრივი აირი, ტყვიის, თუთიისა და რკინის მადანი, ბოქსიტი, პირიტი, ვერცხლის-ყლის მადანი, გოგირდი, მარმარილო.

ჰავა O-ის დიდ ნაწილში სუბტროპიკულია, ხმელთაშუა ზღვისა, პადანის ვაკეზე - სუბტროპიკულიდან ზომიერში გარკვეულწილად. ზაფხული ცხელი იცის და მშრალი. ივლ. სამ. ტემპ-რა ალპების ძირში 0-22°C, პადანის ვაკეზე 22-24°C, აპენინის ნ.-კ-სა და კ-ებზე 23-28°C. სიროკოს როლვის დროს ტემპ-რა 40-45°C-ს აღწევს. ალპებში 3500 მ-ზე მაღლა ივლ. ტემპ-რა 0°C-მდე ეცემა. იანვ. სამ. ტემპ-რა ალპების ძირს და პადანის ვაკეზე დაახლ. 0°C, აპენინის ნ.-კ-სა და კ-ებზე 1-იდან 2°C-მდე, ალპებში ყინვა ზოგჯერ -15, -20°C-მდე აღწევს. ყველაზე უფრო ნოიოა აღმ. ალპები და ჩრდ. აპენინები 3000 მმ-ზე მეტი ნალექი წელიწადში), გრეთვე მთების დას. კალთები. აღმ. კალთებზე და O-ის შიგა რ-ებში მოდის 600-800 მმ ნალექი წელიწადში, სიცილიისა და სარდინიის შიგა რ-ებში - 500 მმ-ზე აკლები. O-ის ტერიტორიაზე ალპებში 00-ზე მეტი მყინვარია, მათგან უდიდესია იავეჯ (მონბლანის მასივი), სიგრძე 10 კმ.

მდინარეთა ქსელი ყველაზე ხშირია ჩრდ. ნაწილში, სადაც გადის O-ის უდიდესი მდინარე პო (სიგრძე 652 კმ). პადანის აკეზე მდებარეობს მდ-ები ადიჯე, ბრენცა, იავეჯ, ტილიამენტო, რენო და სხვ. აპენინის ნ.-კ-ის უდიდესი მდ-ებია არნო და იბრი. დიდი ტბების უმეტესობა (გარდა, ომო, ლაგო-მაჯორე და სხვ.) ლომბარდიის ალპების მთისწინეთშია, აპენინის ნ.-კ-ის უდიდესი ტბებია ბოლსენა, ბრანჩიო და სხვ.

ალპებში 800 მ-მდე მთის ფართოფოთლოვანი ტყეა, 800-იდან 1800 მ-მდე - იფლნარი და წიწვნარია მთა-ტყის ყომალ და ნეშომპალა ნიადაგებზე; მაღლა - უჩქნარი, სუბალპ. და ალპ. მდელოები თა-მდელოს ნიადაგზე, თხემურ ნაწილში გამომწვლული კლდეები და შევავბია. პადანის ვაკეზე უწინ მუხნარები, ჭაღის მდელოები და ბუჩქნარი იყო ალუვიურ და ტყის ყომრალ ნიადაგებზე, ამჟამად ჭარბობს კულტ. მცენარეულობა. აპენინებში, იცილიისა და სარდინიაში 500-600 მ-მდე გრადმწვანე ქვამუხის, კორპის მუხის, ინიისა და ალვოს ფიჭვის კორომები და უჩქნარია უმთავრესად ყავისფერ ნიადაგ-

ზე, მაღლა, 1000-1500 მ-მდე ჭარბობს მთის ფართოფოთლოვანი ტყეები ყავისფერ და მთის მურა ნიადაგებზე. მაღალი მასივების ზემო უბნებში სუბალპ. მდელოება მთა-მდელოს ნიადაგზე.

ცხოველები შემორჩენილია მხოლოდ მთაში. ალპებსა და აპენინებში ბინადრობს არჩვი, ველური კატა, კვერნა, ქრცვინი, ცენტრ. აპენინებში - მურა დათვი, ვაგრ-ცალებული კურდღელი, ციყვი, ფრინველთა 400-მდე სახეობა. ბევრია ქვეყნარმა-ვალი და თევზი.

ლიტ. Галкина Т., Сысоева Н., Италия, М., 1972; Грацианский А. И., Природа Средиземноморья, М., 1971.

IV. მოსახლეობა

მოსახლ. 98%-ზე მეტი იტალიელები არიან. ქვეყნის ჩრდ-ით და სასაზღვრო რ-ებში ცხოვრობენ რეტრომანელები (ძირითადად ფრიულები), სამხრ. ტიროლ-ლები (ავსტრიელები), ფრანგები, სლო-ვენები, ხორვატები. სამხრ. O-ში და კ. სიცილიაზე - ალბანელები. ქვეყნის სამხრ-ით - ბერძნები, კ. სარდინიაზე - კატალონიელები, ებრაელები და სხვ.; ძირითადი რელიგიაა კათოლიკობა.

მოსახლ. რაოდენობით O. II ადგილზეა დას. ევროპაში (გერ-ის შემდეგ). ყოველწლიურად O-იდან ემიგრაციაში მიდის რამდენიმე ათეული ათასი კაცი.

ეკონომიკურად აქტ. მოსახლ. დაახლ. 42% დასაქმებულია მრეწველობაში, 20%-სოფ. მეურნეობასა, თევზჭერასა და სატყეო მეურნეობაში, 30%-ზე მეტი - მომსახურების სფეროში და სხვა დარგებში. ეკონომიკურად აქტ. მოსახლ. დაახლ. 2/3 დაქირავებული შრომის პირია.

O. ევრ. ერთ-ერთი ყველაზე მჭიდროდ დასახლ. ქვეყანაა. საშ. სიმჭიდროვეა 188 კაცი 1 კმ²-ზე (1978). მოსახლ. ყველაზე უფრო მჭიდროდ ცხოვრობს ქვეყნის ჩრდ. ნაწილში (300-380 კაცი 1 კმ²-ზე). მოსახლ. დაახლ. 60% ქალაქში ცხოვრობს, რ-თაგან უდიდესია რომი (2,9 მლნ. მცხ., გარეუბნებიანად - 3,8 მლნ., 1978), მილანი, ნეაპოლი, ტურინი.

V. ისტორიული ნარკვევი

O-ის ტერიტორია დასახლებულია პალეოლითის ხანიდან. O-ის უძველესი ტომები არიან: ლიგურები, ეტრუსკები, სიკანები (სიცილიაში). ძვ. წ. II-I ათასწლ. აპენინის ნ.-კ-ზე დასახლდნენ იტალიკები. ლათინებმა და საბინებმა დააარსეს რომი (ტრადიციით ძვ. წ. 753-53). მათ ძვ. წ. V-III სს-ში აპენინის ნ.-კ. დაიპყრეს (იხ. რომი ძველი). 455 რომი დაარბიეს ვანდალებმა, 476 დას. რომის იმპერიამ არსებობა შეწყვიტა. ოდოაკრმა დაამხო რომის უკანასკნელი იმპერატორის რომულ ავგუსტულის ხელისუფლება. 488 O-ს შემოესიენ ოსტგუთები. ჩამოყალიბდა ოსტგუთების სამეფო (493-554). თეოდორიკი გუთებისა და იტალიკების მეფედ გამოაცხადეს. 535 O-ში შეიჭრა ბიზანტ. არმია. ოსტგუთების მეფის ტოტილას ენერგიული წინააღმდეგობის მიუხედავად 554 O-ის ტერიტ. მნიშვნელოვანი ნაწილი ბიზანტიელებმა დაიპყრეს. ბიზანტ. იმპ. იუსტინიანე I-მა 554 გამოსცა პრაგმატული სანქცია, რ-ის მიზანი იყო რომის იმპერიის სოც.-ეკონ. ურთიერთობათა აღდგენა. 568 ჩრდ. O-ში შევიდნენ ლანგობარდები. მათ გაანადგურეს და განდევნეს მონათმფლობელთა მნიშვნელოვანი ნაწილი, ხოლო ჩამორთმეული მიწები დაინაწილეს. რომალმა კერძო საკუთრებამ დააჩქარა ლანგობარდული თემის რღვევა. დაიწყო ფეოდალთა და დამოკიდებულ გლეხთა კლასების ჩამოყალიბების პროცესი. 756 ფრანკთა მეფემ პიპინ მოკლემა რაგენის საეპარქოსო, რომის ლუკატი და პენტაპოლი-სი პაპს აჩუქა. შეიქმნა პაპის ოლქი. 774 ლანგობარდების სახელმწიფო კარლოს დი-



იტალია. 1948-49 რევოლუცია. ფრანგი ინტერვენტების საგან რომის რესპუბლიკის დაცვა გარბილდელთა რაზმის მიერ (თანამედროვეის ნახატი).

ფეოდალებთან ბრძოლის პერიოდში ი-ის ქ-ებში შეიქმნა გველფეებისა და გიბელინების პოლიტიკური პარტიები. 1167 წლ. ი-ის ქ-ები გაერთიანდნენ და შექმნეს ლომბარდიის ლიგა. გერმ. ფეოდ. წინააღმდეგ ბრძოლაში ხელი შეუწყო ი-ში ეროვნ. თვითშეგნების ელემენტების გაღვივებას. 1183 კონსტანცის ზავით ი-ის ქ-ებმა ფაქტობრივად აღი-დაგინეს დამოუკიდებლობა. საშტ. ი-ში და სიცილიაში (XI ს-ში ეს ტერიტ. დაი-პყრეს ნორმანებმა და XII ს-ში შექმნეს სიცილიის სამეფო) ფეოდ. ურთიერთობის განვითარების პროცესი ჩრდ. და შუა ი-თან შედარებით ნელი ტემპით მიმდინარეობდა. ფრიდრიხ II შტაუფენმა, „საღვთო რომის იმპერატორის“ იმპერატორმა და სიცილიის მეფემ, სიცილიის სამეფო გადააქცია ცენტრალიზებულ ბიუროკრ. მონარქიად. XIII ს. 60-იან წლებში საშტ. ი. დაიქვემდებარა ანჟუს დინასტიას. 1282 სახალხო აჯანყების („სიცილიის მწყობრი“) შედეგად სიცილიის სამეფო დაიშალა. XIII ს. დასასრ. და XIV ს. დასაწყისში სიცილია, ხოლო XV ს. შუა წლებში საშტ. ი. ხელთ იგდო არაგონელთა დინასტიამ — საშტ. ი. ესპ. ხელში აღმოჩნდა. ჩრდ. და შუა ი-ში დიდად განვითარდა საბანკო საქმე (სიენა, ფლორენცია), ზღვისგალმა ვაჭრობა (ვენეცია, ვენუა, პიზა), მანუფის წარმოება (პერუჯა, ბოლონია, სიენა, ფლორენცია, მილანი). საბანკო და სავაჭრო კაპიტალს ახმარდნენ მრეწვ. განვითარებას. ხელოს-ნური წარმოების განვითარებამ ქალაქ-სახელმწიფოებს (1256 ბოლონია, 1289 ფლორენცია) საშუალება მისცა მათზე დაქვემდებარებული ტერიტორიების გლეხობა სერვაჟისაგან (ბატონყმური დამოკიდებულება) გაეთავისუფლებინა. სერვაჟის ლიკვიდაციამ გამოიწვია უშუალო მწარმოებლის წარმოების საშუალებისაგან გამოყოფა. ყოფილმა სერვებმა დაკარგეს მიწის ნაკვეთი და გადაიქცნენ მონახევრებად — ნახევრად კაპიტალ. ტიპის მოიჯარეებად. XIV-XVI სს-ში ჩრდ. და შუა ი-ის ქ-ებსა და სოფლებში საწარმოო ძალთა ინტენს. განვითარებამ მსოფლიოში პირველად გამოიწვია ადრინდ. კაპიტალ. ურთიერთობების ჩასახვა და განვითარება. აღმოცენდა წინაპროლეტარიატი. ჩრდ. და შუა ი-ის ზოგიერთ მსხვილ ქალაქში დაქირავებულ მუშათა რაოდენობამ ათეულ ათასებს მიაღწია. გაჩნდნენ კაპიტალ. მანუფაქტურები (ძირითადად მანუფის წარმოება). ექსპლუატაციის გამძლივება იწვევდა წინაპროლეტარიატის აჯანყებებს (1345 გაფიცვა ფლორენციაში, 1371 აჯანყება პერუჯასა და სიენაში, რომის აჯანყება 1378 და სხვ.). XIV ს-ში გაიშალა მძაფრი ანტიფეოდ. გამოსვლები: დოლჩინოს აჯანყება (1304-07) და სხვ.

ადრინდ. კაპიტალ. ურთიერთობებმა სათავე დაუდო აბ., თავისი ხასიათით ანტიფეოდ. აღორძინების კულტურას (იხ. რენესანსი).

ი-ის ქ-ების ეკონ. წარმატებებს XIV-XV სს-ში არ მოჰყოლია ქვეყნის გავრთიანება. ი-ის პოლიტიკ. დაქუცმაცებულობამ, კაპიტალ. განვითარებისათვის საჭირო პაზის შედარებითმა სიფიწროვამ, წარმოების უპირატესად საექსპორტო ხასიათმა, სავა-



იტალია. ქარხანა „ლანას“ მუშების მიერ დაკავებული ერთ-ერთი საამქრო. ტურიანი. 1920. სექტემბერი.

ჭრო გზების ხმელთაშუა ზღვიდან ატლანტის ოკეანეში გადასაცვლებამ, ოსმ. ექსპანსიამ, რ-მაც გაწვევია ი-ის სავაჭრო ურთიერთობა ახლო აღმოსავლეთის ქვეყნებთან, XVI ს-ში გამოიწვია მრეწვ. და ვაჭრობის დაცემა. დადგა ფეოდ. რეაქციის ხანა. სოფლად გამძლივდა დამოკიდებულების ფეოდ. ფორმები, გლეხობა ფაქტობრივად მიწას მიეჯავა. ი-ის დასუსტებით ისარგებლეს საფრანგეთმა და ესპანეთმა. დაიწყო იტალიური ომები (1494-1559). კატო-კამბრეზის ზავმა 1559 განამტკიცა ი-ის დაქუცმაცებულობა. XVII ს-ში ი. უპირატესად სას.-სამ. ეკონომიკის მქონე ქვეყანა გახდა. ხალხის მიმე მდგომარეობამ, უცხოელთა ბატონობამ, კათოლიკურქციაში გამოიწვია მწყალმღობური მიმართობის (პროტესტანტიზმის რადიკალური ფორმებით) აღმავლობა, სახ. აჯანყებანი (1599 შეთქმულება, რ-იც მოამზადა ტ. კამპანელამ, 1647 — აჯანყება პალერმოში, 1647-48 — სალერნოში, 1647 — ნეაპოლიში). პაპის კურია, ინკვიზიცია დევნიდა და სიკვდილით სჯიდა სახალხო ბელადებსა და მოწინავე მოაზროვნეებს (ჯ. ბრუნო, ჯ. ჩ. ვანინი და სხვ.). XVIII ს. I ნახევარში დაეცა საგარეო და საშინაო ვაჭრობა, დაიწყო ქალაქისა და სოფლის მცხოვრებთა მასობრივი გადატაცება. ეკონ. დაქვეითება კიდევ უფრო გააღრმავა ი-ის ტერიტორიაზე გაჩაღებულმა ომებმა (იხ. ესპანური მემკვიდრეობა, 1701-14, პოლონური მემკვიდრეობა, 1733 — 35, „ავსტრიული მემკვიდრეობა“, 1740-48). 1714 რაშტატის ზავით ესპ. სამფლობელოები ავსტრიის ერგო. 1735 ავსტრია იძულებული გახდა გადაეცა სიცილია და ნეაპოლის სამეფო ბურბონების ესპანეთის შტოს წარმომადგენლებისათვის. ოსმალიეთთან ომით დაუძღვრებულმა ვენეციამ 1718 დაკარგა თავისი სამფლობელოები აღმ. ხმელთაშუაზღვისპირეთში. საერთაშ. 1720 ავსტრიისაგან მიიღო სარდინია. წარმოიქმნა სარდინიის სამეფო (1720-1861). XVIII ს. II ნახევარში რამდენიმე ათეული წლით შეწყდა ომები ი-ის ტერიტორიაზე. XVIII ს. დასასრ. დაიწყო რისორჯიმენტოს ეპოქა. XVIII ს. 90-იან წლებში საფრ. დიდი რევ. შეგავლენით ი-ში გააქტიურდნენ რევ. და ოპოზიციური ელემენტები. საშ. და წვრილბურჟ. და ლიბერ. (გაბურ-ეუბული) მემამულეების წრეებში ჩაისახა იტალ. და ფრანგ. განმანათლებლობის იდეებზე აღმოცენებული ანტიფეოდ. ანტი-ავსტრ. რესპ. მოძრაობა (ე. წ. იტალ. იაკობინიზმი). 1796-97, ნაპოლეონის იტალ. ლაშქრობების დროს, ი-ში შეიქმნა რესპუბლიკები. მაგრამ ი-ის მიწების დიდი ნაწილი ნაპოლეონის იმპერიის დაცემამდე (1814) საფრ. ძალაუფლებას ექვემდებარებოდა. 1804 შემდეგ რესპუბლიკები სამეფოებად გარდაიქმნა. ი-ის ტერიტ. ნაწილი კი საფრ. იმპერიის შემადგენლობაში შევიდა. საფრ. ბატონობის პერიოდში ი-ში გატარდა ბურჟ. რეფორმები. მაგრამ მრეწვ. განვითარებას აბრკოლებდა უბა-ჟოდ შემოტანილი ფრანგ. საქონლის კონკურენცია, 1806 შემდეგ კი — კონტინენტური ბლოკადა. ქვეყანაში იზრდებოდა უკმაყოფილება, 1813-14 საშტ. ი-სა და მილანში იფეთქა ანტიფრანგ. აჯანყებებმა. ვენის კონგრესმა 1814-15 ი-ში აღადგინა ფეოდ.-აბსოლუტისტური მონარქიები. აღდგა ორივე სიცილიის სამეფო, პაპის სახელმწიფო, მოდენის, პარმის, ლუკისა და ტოსკანის საჰერცოგოები, სარდინიის სამეფო (პიემონტი); ლომბარდია და ვენეცია კვლავ ავსტრ. იმპერიის შემადგენლობაში შეიყვანეს. პიემონტმა ნაწილობრივი დამოუკიდებლობა შეინარჩუნა. ი-ის დანარჩენ სახელმწიფოებში ავსტრია განუკითხვად ბატონობდა. 1815-31 უცხოელთა ბატონობის, ფეოდ. რეაქციისა და პოლიტიკ. დაქუცმაცებულობის წინააღმდეგ ბრძოლას კარბონარები ხელმძღვანელობ-

დნენ. ბურჟ. რევ. დამარცხებამ 1820-21 ორივე სიცილიის სამეფოში, 1821 პიემონტში, 1831 ცენტრ. ი-ში აიძულა ი-ის დემოკრატები ეროვნ. მოძრაობის პრობლემათა გადაჭრის ახ. გზები გამოეძებნათ. ი-ის რევ. ახ. კონცეფცია ჩამოაყალიბა 1831-33 ჯ. მაძინიმ (იხ. „ახალგაზრდა იტალია“).

40-იან წლებში გაფორმდა ი-ის ეროვნ.-განმათ. ბანაკის ლიბერ. ფრთის იდეოლოგია, რ-იც მსხვილი ბურჟ. და მსხვილი გაბურჟებული მემამულეების ინტერესებს გამოხატავდა (იხ. ვ. ჯობერტი, მ. აძელი, ჩ. ბალბო). ი-ის 1848-49 რევ. მიზანი იყო ავსტრიელთა ბატონობისაგან განთავისუფლება (იხ. ავსტრია-იტალიის ომი 1848-49) და ქვეყნის შიგნით აბსოლუტისტური რეჟიმების დამოხრისათვის ბრძოლა. 1848-49 რევოლუცია ი-ში დამარცხდა.

50-იან წლებში ი-ში რევოლუციამდელი წესრიგი აღადგინეს. 1848 კონსტიტუცია მხოლოდ პიემონტში მოქმედებდა. ქვეყანას მართავდა ლიბერ. კაბინეტი (მ. აძელი, კ. ბ. კაფური). მთავრობის ხელშეწყობით აქ ვითარდებოდა მრეწველობა, გააყვანა ორკინიგზები. ი-ის ლიბერ. წრეები იმედს პიემონტის მონარქიაზე ამყარებდნენ. პიემონტი თავის შტოზე სამფლობელოების გაფართოებისაკენ მიისწრაფოდა და ატარებდა ანტიავსტრ. პოლიტიკას. 1859-60 რევოლუცია რისორჯიმენტოს გადაწყვეტი ეტაპი გახდა. ავსტრია-იტალია საფრანგეთის ომის (1859) დროს ავსტრ. ჩაგრისაგან განთავისუფლდა ლომბარდია, გამარჯვებით დამთავრდა სახ. აჯანყებები მოდენის, პარმის, ტოსკანის საჰერცოგოებში, პაპის ძალაუფლებისაგან განთავისუფლდა რომანია. დემოკრატების მიერ ორგანიზებულმა ჯ. გარიბალდის რევ. ექსპედიციამ 1860 მაისში ქვეყნის სამხრეთში (აქ აპრილში დაიწყო გლეხთა აჯანყება) განმსაზღვრელი როლი ითამაშა ი-ის გაერთიანების საქმეში. 1861 სარდინიის სამეფო კონსტიტუციით ერთიან იტალ. სამეფოდ გადაიქცა. ავსტრია-იტალიის ომის (1866) შედეგად ი-ის სამეფოს შეუერთდა ვენეცია. 1870 ი-ის გაერთიანება დასრულდა: ი-ს შეუერთდა რომი და მოისპო პაპის საერო ხელისუფლება. პაპი პიუს IX წავიდა ვატიკანში და თავი „მორალურ ტყვედ“ გამოაცხადა (პაპთან ურთიერთობა მხოლოდ 1929 მოწესრიგდა). ი-ის სამეფოს სათავეში ჩაუდგა ლიბერ. ბურჟ. და მემამულეთა ბლოკი. გავრთ. ი. კონსტიტ. მონარქიად გადაიქცა.

XIX ს. უკანასკნელ მესამედში ი-ში დასრულდა სამრეწვ. გადატრიალება. 80-90-იან წწ-ში ფართოდ გავრცელდა მარქსისტული იდეები (იხ. ა. ლაბროლია). 1892 შეიქმნა იტალიის სოციალისტური პარტია (ისპ). მუშათა მოძრაობა დაადგა დამოუკიდებელი პოლიტიკ. ბრძოლის გზას. ი-ის ახლად შექმნილმა სახელმწიფომ დაიწყო კოლონ. ომები (იხ. იტალია-ეთიოპიის ომები 1895-96, 1935-36; იტალია-ოსმალეთის ომი 1911-12).

1914 არსებითად დამთავრდა ი-ის კაპიტალიზმის იმპერიალიზმის სტადიაში გადაზრდის პროცესი.

I მსოფლიო ომს ი. შინაგან სოც. წინააღმდეგობათა უკიდურესი გამწვავების ვითარებაში შეხვდა. 1914 წ. 2 აგვ. ი-ს გამოაცხადა ნეიტრალიტეტი. ამავე დროს დაიწყო გამაღებელი საომარი მზადება და დიპლ. ვაჭრობა გააჩაღა ორივე მხრულ დაჯგუფებასთან. ისპ მოითხოვდა ნეიტრალიტეტის შენარჩუნებას და გამოდიოდა ომის წინააღმდეგ, როგორც სახალხო მოძრაობის ორგანიზატორი. ბურჟ. ნეიტრალისტების მოძრაობას სათავეში ჩაუდგა ჯოლიტი. მაგრამ მონობლიუსტების ექსპანსიონისტურმა მისწრაფებებმა გაიმარჯვა 1915 წ. 23 მაის, ლონდონის შეთანხმებით (1915), ი-მ ანტანტის მთავრობებისაგან

ილი მნიშვნელოვანი ტერიტ. კომპენსაციის პირობა და ომი გამოცხადდა ავსტრია-უნგრეთს, 1916 წ. 27 აგვ. კი - გერმანიას.

1917 თებ. რუსეთში თვითმპყრობელობის დამსობამ ალაფრთოვანა O-ის მუშები. ამწევად ისპ-ის შიგნით მიმდინარეობდა შორის ბრძოლა. მემარჯვენეები „საოქალაქო ზავის“ პოზიციაზე იდგნენ; არტიის ხელმძღვანელობა ცენტრის მიმართ იხრებოდა. 1917 წ. აგვ. 10. მოცვა სასურსათო მღელვარებებმა, ანტი-აზნ. დემონსტრაციებმა, პოლიტ. გაფიცვებმა. აგვისტოში იფეთქა ტურინის ანტი-აზნ. შეიარაღებულმა აჯანყებამ, მწვეველასობრივ ბრძოლას და სახელმწიფო აპარატის პარალელურად შედეგად მოჰყვა O-ის რბიის განადგურება 1917 ოქტ. კაპორეოსთან, შეიქმნა ხელისუფლებისათვის O-ის პროლეტარიატის ბრძოლის ობიექტუი პირობები, მაგრამ ასეთი გამოსვლისთვის მშრომელები და მათი პარტია მზად იყვნენ.

O-მ ომის დროს დაკარგა 700 ათ. კაცი; ავანტირულ ფლოტმა - გემების 60%. ომის ქრონოლოგიის მანქანათმშ., მეტალ. და ქიმი. რეწვ. განვითარებამ O. აგრ.-ინდუსტრ. კენჭად გადააქცია, მაგრამ ომის დროს ანვითარებულმა მრეწველობამ ვერ პოვა ასაღების ბაზარი და წარმოების დაცემამ 320 ეკონ. კრიზისი გამოიწვია. 1919 სენ-კრმენის საზავო ხელშეკრულებითა და 320 რაპალოს ხელშეკრულებით O-მ მიიღო ტერიტორიის (სამხრ. ტიროლი), თითქმის მთელი ისტრია და სხვა მიწები; მაგრამ O-ის იმპერიალიზმი თავის თვლიდა მში განაწყნებულ მოკავშირედ და პრე-ენზიას აცხადებდა დალბაცრად, ალბა-თზე და სხვ. ტერიტორიებზე. 1919-20-ში მძლავრი რევ. აღმაშენების წლებია. ილი ძალა გახდა 1906 შექმნილი შრომის ყოველთაო კონფედერაცია (შსკ). ომის შემდგომ I საპარლამენტო არჩევნებში 1919 ნოემბ.) სოციალისტებმა 3-ჯერ მეტი ხ მიიღეს, ვიდრე 1913 და პარლამენტში ექვსზე ძლიერ ფრაქციად გადაიქცნენ. ილი წარმატება მოიპოვა 1919 იანვ. შექმნილმა კათოლ. სახ. პარტიამ (ხელმძღვ. ფედელი ლ. სტურცო). პარლამენტში აბილ. უმრავლესობა დაკარგა მმართველ. ლიბერ. პარტიამ. 1919-22 O-ში შეიკალა 5 პრემიერ-მინისტრი (ლიბერალური ვ. ორლანდო, ფ. ნიტი, ჯ. ჯოლიტი, ბონომი, ლ. ფაქტა).

1920 კიდევ უფრო გამწვავდა კლასთა ბძოლა - გაფიცვათა რიცხვმა 2 ათ. გააჭარბა. მემარცხენე სოციალისტების გუფის „ორდინე ნოვოს“ (რ.-საც. ა. გრამ-შ მეთაურობდა) ინიციატივით ტურიენლი. მუშებმა ჯერ კიდევ 1919 დაიწყეს საფა-ბიკო-საქარხნო საბჭოების ჩამოყალიბე-ე. 1920 აგვ.-სექტ. ჩრდ. სამრეწვ. ქ-ების უმემა ლოკაუტის საპასუხო დანიწყეს ახერული საწარმოების დაკავება. 600 ი. მეღვთონის ხელში გადავიდა პრ. აქ-აკულად მთელი ლითონდასამუშ., მან-ნათმშ. და მეტალ. საწარმოები, ტური-სა და მილანის მუშებმა განაახლეს წარ-ების პროცესი და შექმნეს წითელი გავრ-ა. მოძრაობამ შეტევიით ხასიათი მიი-ო, მაგრამ იგი ძალაუფლებისათვის ბრძო-აში არ გადაზრდილა. მოძრაობის ხელმ-ჯანელობის საქმე ისპ-მ გადასცა შსკ-ს, ის მეთაური-რეფორმისტი დ'არაგონა ბაგრობის დაპირებებს დასჯერდა და ლი მოაწერა მთავრობასთან შეთანხმე-ს. მუშათა მოძრაობა დაცემის გზას და-კვა. დაიწყო ისპ-ის გათიშვა. იმის გა-ე, რომ მავსიმალისტებმა (ლიდერები სერატი, კ. ლამარი) არ გაწყვიტეს კავ-რი რეფორმისტებთან (ლიდერი ფ. ტუ-ჯი), მემარცხენე ფრთა გამოეყო პარ-ას და 1921 წ. 21 იანვ. შექმნა O-ის იმპარტია (იხ. იტალიის კომუნისტური რტია, იკპ). მსხვილი ბურჟუაზია კონტრ-ტევაზე გადავიდა. მსხვილი მეწარმეები

და მიწისმფლობელები ფაშისტურ მოძრა-ობას დაუკავშირდნენ (ხელმძღვ. ბ. მუსოლი-ნი 1919-იდან). 1922 წ. 24 ოქტ. მუსოლი-ნიმ მოითხოვა მთავრობაში ფაშისტების შე-ყვანა. 30 ოქტ. ფაშისტ-შავხალათიანების კოლონები რომში შევიდნენ (ე. წ. ლაშ-ქრობა რომზე). 31 ოქტ. მუსოლინიმ მი-ილო პრემიერ-მინისტრის პოსტი. ბურჟ-პარტიების დეპუტატთა უმრავლესობამ პარლამენტში მხარი დაუჭირა ახ. მთავ-რობას. 1922-24 მუსოლინის მთავრობამ გაატარა მსხვილი ბურჟ. ინტერესების შე-საბამისი ღონისძიებები. 1923 დააპატიმრეს კომპარტიის მრავალი აქტივისტი. 1924 წ. 10 ივნ. ფაშისტებმა მოკლეს სოციალის-ტი ფ. მატეოტი. პროტესტის ნიშნად ოპო-ზიურები პარტიების დეპუტატებმა შექმ-ნეს ე. წ. აგენტიის ბლოკი. 1924 წ. 24 იანვ. დაიდო იუგოსლავიასთან მეგობრო-ბის ხელშეკრულება. 1924 წ. 7 თებ. O-მ ოფიციალურად ცნო საბჭ. კავშირი და და-ამყარა მასთან დიპლ. ურთიერთობა. 1925 მუსოლინიმ შექმნა ერთპარტი. ფაშის-ტური მთავრობა. ფაშოზმი მკაცრად უს-წორდებოდა ოპოზიციას. დააპატიმრეს კომპარტიის ხელმძღვანელები (ა. გრამში და სხვ.), საგანგებო ტრიბუნალი არბევდა ანტიფაშისტურ ორგანიზაციებს. 1927 შსკ-ს რეფორმისტი ლიდერებმა თვითდათ-ხივნა გამოაცხადეს. 1929 ფაშისტურმა ხელისუფლებამ ხელი მოაწერა ვატიკან-თან ლატერანის ხელშეკრულებებს. მუსოლინიმ მოიპოვა პაპის მხარდაჭერა. ფაშისტებმა შექმნეს სახელმწიფო-მონოპ. კა-პიტალიზმის ცენტრალიზებული სისტემა. 1927 „კლასთა თანამშრომლობის“ დამყა-რების მიზნით ისინი შეუდგნენ ე. წ. კორ-პორაციული სახელმწიფოს შიქმას. 1939 პარლამენტის რეფორმით დეპუტატთა პა-ლატა შეიცვალა ფაშებისა და კორპორა-ციების პალატით, რ-ის წევრებს ფაშის-ტური პარტია და კორპორაციები ნიშნავდა.

აქტიურად ემზადებოდა რა აგრესიული ომებისათვის, ფაშოზმმა გაატარა ავტარ-კოული ღონისძიებანი (იხ. ავტარკია). ამ ღონისძიებთა განხორციელებათ უმნიშ-ნელოვანეს როლს თამაშობდა სახელმწი-ფო. გავრთიანებები, რ-ებსაც 1933 წ. თავი ედგა ე. წ. სამრეწვ. რეკონსტრუქ-ციის ინ-ტი („ირი“). 1935 წ. 3 ოქტ. O. თავს დაესხა ეთიოპიას. 1936 წ. 9 მაისს მუსოლინიმ O. იმპერიად გამოაცხადა. ფა-შისტურმა O-მ გერმანიასთან ერთად 1936-39 მოაწყო ერთობლივი ინტერვენცია ესპანეთში, რამაც დააჩქარა იტალია-გერმ. დაახლოება. 1936 ოქტ.-ში მათ ხელი მო-აწერეს პოლიტ. თანამშრომლობის შეთან-ხმებას („ბერლინ-რომის დერძი“); ხმელ-თაშუა ზღვა O-ის ინტერესების სფეროდ გამოცხადდა, ხოლო O-მ ცნო გერმ. უფ-ლება „ახალი სტატუსი“ დაემყარებინა ცენტრ. ევროპაში. 1937 O. მიემზრო „ან-ტიკომინტერნულ პაქტს“. 1939 წ. 22 მაისს კი „ფოლადის პაქტით“ გაფორმდა იტა-ლია-გერმ. სამხ. აგრესიული კავშირი. 1939 აპრილში O-მ დაიკავა ალბანეთი, 1934 O-ის კომუნისტურმა და სოციალ. პარ-ტიებმა დადეს ერთობლივი მოქმედების შეთანხმება. ამან ხელი შეუწყო ყველა ან-ტიფაშისტური ძალების კონსოლიდაციას. 1936-39 ათასობით იტალ. მონაკონიე იბრძოდა ინტერნაციონალურ ბრძოლებში (ესპ. ხალხთან ერთად) გერმ. და იტალ. ფაშისტების ინტერვენციის წინააღმდეგ. II მსოფლიო ომის დასაწყისში O-მ თავი არამეომარ მხარედ გამოაცხადა (1939 წ. 1 სექტ.). ვინაიდან დიდი ომის წარმოების-ათვის ჯერ მზად არ იყო. O. მსოფ-ლიო ომში ჩაება 1940 წ. 10 ივნ.; საფრ. წინააღმდეგ O-ის საომარი მოქმედება რამ-დენიმე დღეს გაგრძელდა. 24 ივნ. მეომარ-ი მხარეები დაზავდნენ. 1940 წ. 28 ოქტ., სურდა რა ბალკანეთში დაესწრო გერმ-ნიისათვის, O. თავს დაესხა საბერძნეთს (იხ. იტალია-საბერძნეთის ომი 1940-41). O-ის საარმიო კორპუსი მონაწილეობდა აგ-

რეთვე იუგოსლ. ოკუპაციაში (1941-44). 1941 ივნ.-ში ფაშისტური O. გერმანიასთან ერთად ჩაება საბჭ. კავშირის წინააღმდეგ ომში. 1941 იანვ.-მაისში ბრძოლ. არმიამ აიძულა O-ის ჯარები დაეტოვებინა ბრიტ. სომალი, კენია, სუდანი, ეთიოპია, იტალ. სომალი, ერთრეა. 1943 მაისში O-ის და გერმ. ჯარები აფრიკაში საბოლოოდ გა-ანადგურეს. 1943 ივლ.-ში ინგლ.-ამერ. ჯარები გადასხდნენ კ. სიცილიაზე (იხ. იტალიის კამპანია 1943-45). 1943 მარტ-ში იტალ. კომუნისტების ინიციატივით ჩრდ. O-ში ჩატარდა საყოველთაო გაფიც-ვა. სამხ. კრანის მიახლოებამ და ანტი-ფაშისტური რევ. შიშმა აიძულა იტალ. მმართველი კლასი ჩქარა გამოსულიყო ომიდან. 1943 წ. 25 ივლ. მუსოლინი პრე-მიერ-მინისტრის პოსტიდან გადააყენეს და დააპატიმრეს. მეფემ პრემიერ-მინისტ-რად დანიშნა მარშალი ბადოლიო. 3 სექტ. O-ის მთავრობამ საიდუმლოდ მოაწერა ხე-ლი დაზავების შეთანხმებას (უსიტყვო კა-პიტულაციის პირობებს) ინგლ.-ამერ. საიდ-ლობასთან. როცა 8 სექტ. ეს საიდუმლო შეთანხმება ცნობილი გახდა, გერმ. ფა-შისტთა ჯარებმა დაიკავეს O-ის დიდი ნა-წილი. შეიქმნა მარიონეტული „სალოს რესპუბლიკა“. მას სათავეში ჩაუდგა პა-ტიმრობიდან გამოცეცილი მუსოლინი (1945 აპრ.-ში მუსოლინი სიკვდილით დასა-ჯეს პარტიზანებმა). 1943 წ. 3 და 9 სექტ. ინგლ.-ამერ. ჯარები სამხრ. O-ში გადასხდნენ. 1943 შემოდგომიდან დაიწყო ანტიფაშისტური ეანმათ. ბრძოლის აბ. ეტაპი (წინააღმდეგობის მოძრაობა), რ-მაც მალე ერთვნ.-განმათ. ორის მასშტაბი და ანტიფაშისტურ-დემოკრ. რევ. ხასიათი მიიღო. მას მეთაურობდნენ ერთვნ. გან-თავისუფლების კომიტეტები (ეგკ). ეგკ-ის წამყვან ძალას კომუნისტები წარმოადგენ-დნენ (1926-იდან კომპარტის ხელმძღვან-ელობდა პ. ტოლიატი). 1944 მარტში საბჭ. კავშირმა (ანტიბიტლერული კოა-ლიციის ქვეყნებიდან პირველმა) დაამყა-რა უშუალო კავშირი ბადოლიოს მთავრო-ბასთან (სრული დიპლ. ურთიერთობა დამ-ყარდა 1944 ოქტ.). 1944 ივნ.-ში ინგლ.-ამერ. ჯარები შევიდნენ რომში. O-ის მთავ-რობას სათავეში ჩაუდგა ი. ბონომი. 1945 აპრ. ეგკ-ის ხელმძღვანელობით ჩრდ. O-ში დაიწყო განმათ. აჯანყება; ქ-ების დიდი ნაწილი O-ის პატრიოტ. ძალებმა გაათავი-სუფლეს. იკპ-მ დაიწყო ბრძოლა საზ. წყო-ბილების დემოკრატიზაციისათვის, მონო-პოლიების ძალაუფლების შეკვეცისათვის. იკპ 1956-მდე დაკავშირებული იყო სო-ციალ. პარტიასთან ერთიანი მოქმედების პაქტით. ჯერ კიდევ ომის ბოლოს აღდგა, შეიქმნა და დიდად განვითარდა მასობრი-ვი დემოკრ. ორგანიზაციები. O-ის განთა-ვისუფლების შემდეგ ყველაზე დიდი გავ-ლენა მოიპოვა ქრისტ. დემოკრ. პარტიამ (ქდპ). იგი გახდა კონსერვატიული ძალებ-ის დასაყრდენი. ომის დასასრულისათვის O-ის ეკონომიკა მოიშალა. უშუშეგართა რიცხვმა 2 მლნ. კაცს გადააჭარბა. ანტი-ფაშისტური ერთიანობის მთავრობამ (ფ. პარი - 1945, ა. დე გასპერი - 1945-47), რ-შიც კომუნისტები და სოციალისტებ-ი შედიოდნენ, მეურნ. აღდგენის მიზნით გაატარა მთელი რიგი ღონისძიებებისა. 1946 წ. 2 ივნ. ჩატარებული რეფერენდუმი მმართველობის ფორმის (მონარქია თუ რესპუბლიკა) არჩევას მიემდგნა. 55%-მა მოითხოვა მონარქიის ლიკვიდაცია. 1947 წ. 22 დეკ. მიიღეს O-ის რესპ. კონსტიტუ-ცია, რ-ის შემუშავებაში აქტიურად მონა-წილეობდნენ მემარცხენე პარტიები. მათი შემოქმედებით კონსტიტუციაში შეიტანეს მნიშვნელოვანი დემოკრ. დებულებები.

1947 წ. 10 თებ. ანტიფაშისტური კოა-ლიციის ქვეყნებმა ხელი მოაწერეს O-თან საზავო ხელშეკრულებას. O-მ უარი თქვა კოლონიებზე. 1947 მაისში დე გასპერიმ შეითთხნა მთავრობის კრიზისი და სოცია-ლისტები და კომუნისტები მთავრობიდან

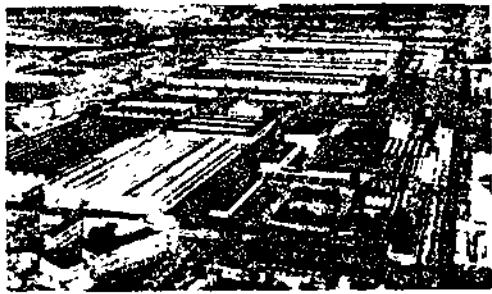

იტალია. მანქანათმშენებელი კომპლექსი „ინოვინტი“. მილანი.

დაითხოვეს. ჯერ კიდევ 1947 იანვ. ისპ-ის მემარჯვენე ფრთა, რ-საც მეთაურობდა ჯ. სარაგატი, გამოვიდა ისპ-იდან და შექმნა ახ. ანტიკომუნისტური პარტია (მაღლე ამ პარტიის ბაზაზე ჩამოყალიბდა იტალი. ს.-დ. პარტია). ქვამ და მემარჯვენე სოციალისტებმა გათიშეს ყველა მასობრივი ორგანიზაცია (პროფკავშირული, ახალგაზრდული, ქალთა და სხვ.) და შექმნეს საკუთარი სეპარატული ორგანიზაციები. მთავრობის კოალიციურმა პარტიებმა (ქვამ, O-ის ს.-დ. პარტია, ლიბერ. და რესპ. პარტიები) დაიწყეს პირველი ომის შემდგომი პარლამენტის (1948) არჩევნებისათვის მზადება (ანტიკომუნისტური ლოზუნგებით). ქვამ პარლამენტში ადგილების უმრავლესობა მოიპოვა. 1948 წ. 14 ივლ. მოეწყო თავდასხმა ტოლიატიზე. მშრომელმა ამის საპასუხოდ საყოველთაო გაფიცვა მოაწვევს (7 მლნ. კაცი). დე გასპერის ახ. მთავრობები (1947-53) აშშ-ის მხარდაჭერით სარგებლობდა. 1948 O-ში მიიღო აშშ-ის დახმარება მარშალის გეგმის საფუძველზე. 1949 O. გახდა ნატოს წევრი და მის ტერიტორიაზე ნატოსა და აშშ-ის სამხ. ბაზები განლაგდა.

50-იან წლებში O. ინდუსტრ.-აგრ. ქვეყნად გადაიქცა. 1951-იდან O. ევრ. ქვანახშირისა და ფოლადის გაერთიანების ორგანიზაციის წევრი გახდა. 1957 მან ხელი მოაწერა ევრ. ეკონ. გაერთიანების ხელშეკრულებას („საერთო ბაზარი“). 50-იანი წწ. II ნახევარში O-მ სავაჭრო ურთიერთობა გააცხოველა სსრკ-თან და სხვა სოციალ. ქვეყნებთან. 60-იან წლებში გაფართოვდა საბჭ. კავშირ-O-ის ეკონ., პოლიტ. და კულტ. კონტაქტები.

ხანგრძლივი შინაპოლიტ. ბრძოლის შემდეგ ქვამ 1962 ყრილობაზე გადაწყვიტა გადასულიყო ე. წ. მემარცხენე ცენტრისტულ პოლიტიკაზე, რ-იც გულსხმობდა O-ის სოციალ. პარტიასთან, აგრეთვე სოციალ-დემოკრატებთან და რესპუბლიკელებთან თანამშრომლობას გარკვეული რეფორმების პროგრამების საფუძველზე. პირველმა ასეთმა მთავრობამ, რ-საც ა. ფანფანი მეთაურობდა (1962-63) მნიშვნელოვანი რეფორმები გაატარა (ელექტროენერგეტ. მრეწვ. ნაციონალიზაცია, პენსიების გაზრდა, გლეხობის მდგომარეობის ნაწილობრივი გაუმჯობესება). ამ გზით რეაქციას სურდა შეესუსტებინა მშრომელთა მასობრივი მოძრაობა და იზოლაციაში მოექცია კომპარტია. 1963-64, 1964-69 მთავრობას მეთაურობდა ა. მორო. მისი კაბინეტი შედარებით ზომიერ პოლიტიკას ატარებდა. 1964 იანვ. ისპ-ის მემარცხენე ფრთამ ჩამოაყალიბა დამოუკიდებელი პარტია (იხ. პრთელტარული ერთიანობის იტალიის სოციალისტური პარტია).

იტალია. მსუბუქი ავტომობილების „ფიატის“ ქარხანა. ტურინი.



1966 ისპ შეუერთდა სოციალ-დემოკრატებს და შეიქმნა გაერთ. სოციალ. პარტია. 1968 არჩევნებში კვლავ გაიზარდა კომპარტიისა და სხვა მემარცხენე ძალების გავლენა. 60-იანი წწ. დასასრ. შესამჩნევად მომბლაგრდა O-ის საგარეო პოლიტიკის ზოგიერთი ასპექტის გადასინჯვის ტენდენცია; ვითარდებოდა საბჭ. კავშირ-O-ის ეკონ. თანამშრომლობა. 1972 ოქტ-ში მოსკოვში ხელი მოაწერეს საბჭ. კავშირ-O-ის ოქმს კონსულტაციების შესახებ. 70-იან წლებში O-ის საშინაო ცხოვრების მთავარი პრობლემა გახდა მმართველი პარტიების კომპარტიასთან ურთიერთობის საკითხი. ქვამ-ის მემარცხენე მიმდინარეობები და O-ის სოციალ. პარტიის ხელმძღვანელობის უმრავლესობა კომპარტიასთან თანამშრომლობის ტაქტიკისკენ იხრებოდა. ამის გამო 1969 აშშ-ის მმართველი წრეების ზემოქმედებით სოციალ. პარტიის მემარჯვენე ფრთამ პარტიაში განხეთქილება ჩამოაგდო და ჩამოაყალიბა უნიტარული სოციალ. პარტია (1971-იდან - ს.-დ. პარტია). ამ პარტიამ სცადა სათავეში ჩაეღო მოდა ახ. ანტიკომუნისტურ კამპანიას. ამავე დროს გაიშალა ფართო საგაფიცო მოძრაობა სამი მთავარი პროფკავშირის ერთობლივი ხელმძღვანელობით. 1969 „ცხელი შემოდგომის“ ამბებმა (ზოგჯერ გაფიცვაში მონაწილეობდა 20 მლნ-მდე კაცი) აიძულა მთავრობა დაეკმაყოფილებინა მშრომელთა მრავალი მოთხოვნა. 1970 დასაწყისში რეაქციამ ახ. მანევრი-მთავრობის გაჭინურებულ კრიზისი მოაწყო, რათა პარლამენტი ვადამდე დაეთხოვიათ და ამით ხელი შეეშალათ დემოკრ. კანონპროექტის მიღებისათვის. დემოკრ. ძალებმა ეს საფრთხეც აციდინეს. 1970 წ. 7-8 ივნ. მუნციპალურმა და 15 (20-იდან) საოლქო საბჭოს არჩევნებმა დაადასტურა მემარცხენე ძალების ზრდა. იმის გამო, რომ „მემარცხენე ცენტრის“ პოლიტ. კურსი ჩინში მოექცა, 1971 დაითხოვეს პარლამენტი. 1972 მაისში პარლამენტის რიგგარეშე არჩევნებში მემარჯვენე ძალებმა ვერ შეძლეს პოზიციების განმტკიცება. მემარცხენე პარტიებმა მიიღეს ხმების 40% (იკამ 27,2%). მოუხედავად ამისა, 1972 ზაფხულზე ჯ. ანდრეოტის მთავრობაში შევიდნენ მხოლოდ ქვამ-ის, ს.-დ. პარტიისა და ლიბერ. პარტიის წარმომადგენლები. 1975 ზაფხულის მთავარ მოვლენად იქცა საოლქო და პროვინციული აღმშენ. ორგანოების არჩევნები. ამ არჩევნებში კომუნისტებმა უდიდესი წარმატება მოიპოვეს. არჩევნების შედეგად ქვეყანაში შეიქმნა სრულიად ახ. პოლიტ. სიტუაცია, რ-მაც კიდევ ერთხელ ცხადყო ქვამ-ის ანტიკომუნისტური პოლიტიკის მარცხი. 1976 წ. 20-21 ივნისის ვადაზე აღდგა ჩატარებული არჩევნების შედეგად კომუნისტებმა დეპუტატთა პალატაში 228 მანდატი (630-იდან) მოიპოვეს (49 მანდატით მეტი ვიდრე 1972 არჩევნებში). O-ის ომის შემდგომი განვითარების მსვლელობამ ცხადყო ქვეყნის მმართველობაში კომუნისტების მონაწილეობის აუცილებლობა, რასაც დიდ წინააღმდეგობას უწყევნ რეაქციული ძალები ქვეყნის შიგნით და გარეთ. სამთავრობო პროგრამის შეთანხმების (1977) მონაწილე პარტიებს შორის უთანხმოებას მოჰყვა ჯ. ანდრეოტის ერთპარტ. ქრისტ.-დემოკრ. კაბინეტის გადაღობა (1977 წ. 16 იანვ.), ჯ. ანდრეოტის კვლავ დაეგადა მთავრობის შედგენა, მაგრამ ქვამ უარი განაცხადა მთავრობაში კომუნისტების შეყვანაზე. შინაპოლიტ. მდგომარეობას ართულებდა აშშ-ისა და ნატოს უხეში ზემოქმედება. რათა არ დაეშვათ კომუნისტების მონაწილეობა მთავრობაში. ასეთ ვითარებაში კომუნისტებმა დასვეს საკითხი საპარლამენტო უმრავლესობის შექმნის შესახებ იკამ-ს მონაწილეობით. 4 მარტს შეიქმნა ქრისტ.-დემოკრ. კაბინეტი, რ-იც საპარლამენტო უმრავლესობას ეყრდნობოდა. 16 მარტს მთავრობის პროგრამა პარლამენტმა მოიწონა. იმავე

დღეს ტერიტორიებში (ექსტრემისტული ორგანიზაცია „წითელი ბრიგადები“) მოიტაცეს ა. მორო და მოკლეს (9 მაისს). იკამ-ს მოთხოვნით O-ს პრეზიდენტი ჯ. ლეონე გადადგა, ახ. პრეზიდენტად აირჩიეს (8 ივლ.) სოციალისტი ა. პერტინი.
ლიტ.: Маркс К. и Энгельс Ф., Революционное движение в Италии, Соч., 2 изд., т. 6; Грамши А., Избр произв., пер. с итал., т. 1-3, М., 1957-59; Канделоро Дж., История современной Италии, пер. с итал., т. 1-5 М., 1958-71; Тарле Е. В., История Италии в новое время, СПб., 1901.
რ. ლასკარი

VI. პოლიტიკური პარტიები, პროფკავშირები და სხვა საზოგადოებრივი ორგანიზაციები

ქრისტიაწულ-დემოკრატული პარტია (ქვამ; Partito della Democrazia Cristiana), დაარსდა 1943 წამყვანი ბურჟ. პარტიაა. დაკავშირებულია ვატიკანთან. აერთიანებს 1,8 მლნ წევრს (1978). იტალიის სოციალისტური პარტია (ისპ; Partito Socialista Italiano), დაარსდა 1892. შედის სოცინტურში, აერთიანებს 450 ათ-მდე წევრს (1978). იტალიის სოციალ-დემოკრატული პარტია (ისდპ; Partito Social-Democratico Italiano), დაარსდა 1948, განახლდა 1969 შედის სოცინტურში. აერთიანებს 300 ათ-კაცს (1978). იტალიის რესპუბლიკური პარტია (იიპ; Partito Repubblicano Italiano), დაარსდა 1832 ბურჟ. პარტიაა. აერთიანებს 110 ათ. წევრს (1978). იტალიის ლიბერალური პარტია (ილპ; Partito Liberale Italiano), დაარსდა 1848. მემარჯვენე ბურჟ. პარტიაა. აერთიანებს დაახლ. 10 ათ. კაცს (1976). იტალიის სოციალური მოძრაობა - ერთხელ მემარჯვენე ძალები (ისმ-ემბ; Movimento Sociale Italiano: Destra Nazionale), ნეოფაშისტური პარტია. დაარსდა 1947. აერთიანებს 300 ათ-კაცს (1978). იტალიის კომუნისტური პარტია (იკპ; Partito Comunista Italiano), დაარსდა 1921. აერთიანებს 1,8 მლნ-ზე მეტ წევრს (1977). შრომის საყოველთაო იტალიკონფედერაცია (სსიკ), დაარსდა 1944, აერთიანებს მშრომელ კომუნისტებ მშრომელ სოციალისტებს, უპარტიოებს 4 მლნ-ზე მეტ წევრს. მშრომელთა პროფკავშირების იტალ. კონფედერაცია (მპიკ), დაარსდა 1951, აერთიანებს 2,8 მლნ. წევრს. იტალიკომის კავშირი (იშკ), დაარსდა 1950. ს.-დ. პროფკავშირული ერთიანება. აერთიანებს 1 მლნ-ზე მეტ წევრს. იტალ. კათოლიკური მოძრაობა. კათოლიკეების საერთო ორგანიზაცია. კონტროლს უწევს ვატიკანი. მხარს უჭერს ქვამ-ს. აერთიანებს დაახლ. 1 მლნ. წევრს (1977). იტალიკომის ქრისტოანული ასოციაცია. ნახევრად პროფკავშირული ტიპის კათოლ. ორგანიზაცია. აერთიანებს 550 ათ. წევრს (1977).

VII. ეკონომიკურ-გეოგრაფიული ნარკვი

ეკონომიკის ზოგადი დახასიათება. ინდუსტრ.-აგრ. ქვეყანაა. ეროვნ. შემოსავლის დიდ ნაწილს იძლევა მრეწვ. და მის სასურველს სფეროში. სამრეწველო მოცულობით (მ,3%, 1978) და საგარეო სავაჭრო ბრუნვის სიდიდით (O-ის წინ კაპიტალ. ქვეყნების ექსპორტში 1978 შედგენდა 4,6%-ს) O. მე-6 ადგილზეა კაპიტალ სამყაროში აშშ-ის, იაპი., გერმანიისა და დიდ ბრიტ. შემდეგ. მეურნ. უმეტეს დარგებში ბატონობს მსხვილი მონობ. კაპიტალი. სახელმწიფო გაერთიანებებია ნავთობ-აირის მრეწველობაში.

ობაში, მეტალურგიასა და მანქანათმშენებლობაში. სახელმწიფო საწარმოთა სახიანოება ექვემდებარება მონოპოლიათა ზღვრებს. კერძო და სახელმწიფო მონოპოლიათა გვერდით გვერდით ბევრი წვრილი ა უწყრილი ფირმა და საწარმოა. მნიშვნელოვანი ადგილი უჭირავს უცხოეთის (ს. შ. აშშ-ის, გერმანიის, დიდი ბრიტ. და ფ.) კაპიტალს.

მონოპ. კაპიტალი შეიჭრა სოფ. მეურნ. არგებში. თუმცა აქ ჯერ კიდევ არის კომორჩენილი ფეოდალ. გადმონათობები, ნსაკუთრებით სამხრ. ნაწილში და ებზე.

0-ის ეკონომიკა ნახტომისებურად ვიარდება. გამოცოცხლებისა და აღმავლობის პერიოდებს ცვლის ჭარბწარმოების იზისები. ქვეყნის ერთ-ერთი უმწვავესი ობლემია დასაქმებულობის პრობლემა. 78 0-ში იყო 1,7 მლნ. უმუშევარი. 0. ს. ევრ. განვითარებული სამრეწვევ. ქვეყნების იაფი მუშახელის წყაროა. სწრაფად ირდება ცხოვრება. 0. დაბალი ხელფასს ქვეყანაა. დიდია საბინაო გადასახადი, ჭრანსპ. ხარჯები, ძვირია სამედი. მომხურება, ცოტაა სამკურნ. და საბავშვო წესებულება, დაბალია პენსიების დონე. მრეწველობა. ყველაზე მეტად განვითარებულია მძიმე ინდუსტრია, რ-ის დარბს შორის წამყვანია მანქანათმშენებობა. II მსოფლიო ომის შემდეგ მნიშვნეულად განვითარდა მეტალ., ელექტროტექნიკ., ქიმი. და ნავთობქიმი. მრეწვეობა.

მ. ო. ო. ვ. ე. ბ. ო. მ. რ. ე. ვ. ე. ლ. ო. და ე. ნ. ე. რ. გ. ე. ტ. ი. კ. ა. არათანაბრად და საკმაოდ სუსტადაა უზრუნველყოფილი ნედლეულითა და ენერჯიტ. რესურსებით. ქვანახშირს იღებენ კ. სარნიის სამხრ.-დას. ნაწილსა და ალპებში (სტა.), მურა ნახშირს — ტოსკანასა და ბრიაში. ომის შემდგომ პერიოდში დაიწყო ნავთობისა (1,1 მლნ. ტ. 1977) და ნებრივი აირის (13,7 მლრდ. მ³, 1977) მოხება უმთავრესად კ. სიცილიასა და დანის ვაკეზე. 0-ის წილად მოდის ვერლისწყლის მსოფლიო მოპოვების დაახ. 1/4, რითაც იგი II ადგილზეა ესპანის შემდეგ, პირიქის მოპოვებით კი — ადგილზე კაპიტალ. სამყაროში იაბ. ესპანეთის შემდეგ. ბოქსიტებს იღებენ ბუაროს ნ.-კ-სა და კ. სარდინიაზე, მანუმის მადანს — ლიგურიასა და ტოსკანი. შემცირდა 0-თვის ტრად. გოგირა (სიცილია) მოპოვება. 0. განთქმუა საშენი და მოსაპირკეთებელი მასათ — მარმარილოთი (კარარა) და გრაჯით.

ენერგობალანსში წამყვანი ადგილი რავს ნავთობსა და აირს. ელექტროტექნიკ. მეურნ. ვითარდება უმთავრესად თესების მშენებლობისა და ძვ. თესების ძლავრეთა გაზრდის ხარჯზე. მცირდუპიდროენერჯეტიკის ხვ. წილი. ჰესები, ბიც უმთავრესად ალპებშია, იძლევა ექტროენერჯის მთელი გამოუმუშავების ზღ. 40%-ს. მუშაობს რამდენიმე ატონი ელექტროსადგური.

და მ. უ. შ. ა. ვ. ე. ბ. ო. მ. რ. ე. ვ. ე. ლ. ო. მეტალ. მრეწვევ. უმთავრესად შეილ ნედლეულსა და სათბობზე მუშაშეაქვთ მოხმარებული რკინის მადნის, ჯართის 75%-ზე მეტი, მანგანუმის ნის დაახლ. 70%, კოქსვადი ქვანახში-მთლიანად. დარგის საფუძველზეა 4 კი მეტალ. კომბინატი ქ-ებში: კორნილი- (დიდი გენუა), ბანიოლი (დიდი ნეაი), პიომბინო და ტარანტო. ელექტრეტალ. მნიშვნელოვანი ცენტრები (დოქოსოლა, ბოლცანო, ბრეშა) უმთავრეალპებშია, ჰესების მახლობლად. ვითარები მეტალურგიიდან უმთავრესად ვითარებულია ალუმინის, ტყვიის, თუ-სა და ვერცხლისწყლის გამოდნობა. ჟინის წარმოების ცენტრებია მილანი, მსმ, ტ. 5

ვენეცია, ბოლცანო, მორი. ტყვიის სადნობი ქ-ნებია სარდინიაში, პოლიმეტალური მადნის საბადოების მახლობლად, თუთიის სადნობი — ჩრდ. 0-ში, ტყვიისა და თუთიის ადნობენ აგრეთვე მილანში, ტურინში, ვენეციასა და სხვა ქ-ებში. ვერცხლისწყალს აწარმოებენ ტოსკანაში (ქ-ები გროსეტო, სიენა და სხვ.), მაგნიუმს — ქ. ბოლცანოში.

მანქანათმშენებლობა 0-ის მრეწვევ. წამყვანი დარგია. გამოირჩევა სატრანსპ. მანქანათმშ., განსაკუთრებით ავტომშენებლობა. თითქმის მთელ პროდუქციას იძლევა 5 უდიდესი საწარმო. ყველაზე დიდია კონტინერ „ფიატის“ საავტ. ქ-ნა ტურინში, გარდა ამისა, საავტ. ქ-ნები არის მილანში, ნეაპოლის რ-ნში, მოდენაში და სხვ. განვითარებულია გემთმშენებლობა. უდიდესი გემთსაშენია გენუის რ-ნში, აგრეთვე ლივორნოში, ნეაპოლში, ვენეციაში, ტრიესტში, მონფალკონესა და ტარანტოში.

ელექტროტექნიკ. მრეწვევ. უმეებს ენერგობალურ, ელექტროტექნიკ. და რადიოელექტრონულ მოწყობილობას. საწარმოთა დიდი ნაწილი მილანსა და მის მიმდებარე ქ-ებშია (მთელი პროდუქციის 2/3), აგრეთვე ქ-ებში—ვარესე, ბერგამო, კომო, ტურინი, გენუა.

მაღალ დონეს მიაღწია ხელსაწყოთმშენებლობამ, ზუსტი მექანი. და ოპტი. წარმოებამ, უმთავრესად ჩრდილოეთის სამრეწვევ. ცენტრებში. 0. ერთ-ერთ პირველ ადგილზეა მსოფლიოში საწერი და საანგარიშო მანქანების წარმოებით (ქ. ივრია).

მრეწვევ. ძვ. დარგია ჩარხთმშენებლობა, რ-ის საწარმოები თავმოყრილია ლომბარდიასა და პიემონტში (ქ-ები მილანი, ბრეშა, ტურინი), აგრეთვე გენუაში, ბოლონიასა, ნეაპოლში. სას.-სამ. მანქანათმშენებლობაში გამოირჩევა ტრაქტორთმშენებლობა.

მრავალდარგოვანია ქიმი. მრეწველობა. ნედლეულად იყენებენ პირიტს, ბუნებრივ აირს, გოგირდს, კალიუმის მარილს, აგრეთვე იმპორტ. ნავთობს, ქვანახშირს, ფოსფორიტებს, ცელულოზას. ქიმი. მრეწვევ. სპეციალიზებულია აზოტის, გოგირდმუავას, ქიმი. ბოჭკოს, პლასტმასის, ლაქის, ორგ. საღებრების, კალციონირებული და კაუსტიკური სოდის, სასუქების, ფარმაცეუტული ნაწარმის დამზადებაზე. პლასტმასასა და ხელოგნურ ბოჭკოს აწარმოებენ უმთავრესად ლომბარდიასა და პიემონტში, ლაქ-საღებრებს — მილანის გარშემო. ნავთობგადამამუშ. მრეწვევ. რ-ნები უმთავრესად სანაპიროზეა (ქ-ები გენუა, ნეაპოლი, ვენეცია, სპეცია და სხვ.) და ლომბარდიაში. ვითარდება ნავთობქიმი. განვითარებულია რეზინისა და სინთეზური კაუჩუკის წარმოება.

საფეიქრო წარმოება მრეწვევ. უმეველესი დარგია. პროდუქციის დიდ ნაწილს იძლევა ბამბეულის მრეწვევ., რ-ის მთავარი რ-ნებია ლომბარდია და პიემონტი. შალეულის მრეწვევ. მთავარი რ-ნებია პიემონტი (ქ. ბიელა), ვენეცია და ტოსკანა. ხელოგნური და სინთეზური ბოჭკოსაგან დამზადებული ქსოვილები უმთავრესად საექსპორტოა. თანდათან მცირდება ნატურალური აბრეშუმის (ქ. კომო) წარმოება.

კვების მრეწველობიდან განვითარებულია საფქვავე, მაკარონის, შაქრის წარმოება. ტრადიციულია წილის, ბოსტნეულის, ზორცისა და თევზის კონსერვების, წვევების, ზეთუნის ზეთის (I ადგილი მსოფლიოში), ღვინის (ერთ-ერთი პირველი ადგილი მსოფლიოში), ყველის წარმოება. მრეწვევ. პროდუქციის ძირითად სახეობათა წარმოების შესახებ იხ. ცხრ. 1.

სოფლის მეურნეობა. სოფ. მეურნეობისათვის დამანასიათებელია მსხვილი კაპიტალ. მიწათმფლობელობა და წვრილი მიწათსარგებლობა. სამხრეთში შემორჩენილია დიდი მემამულური ლატიფუნდიები.

გავრცელებულია მიწის იჯარა მონახვევების პირობით. ბევრ გლეხ მოჟამავირეს საერთოდ არ გააჩნია მიწა. სასაქონლო პროდუქციის დიდ ნაწილს იძლევა ჩრდილოეთის კაპიტალ. ტიპის მეურნეობები. სოფ. მეურნეობაში გამოყენებულია 0-ის ტერიტ. დაახლ. 70%, მ. შ. 40,5%-ზე მეტი უჭირავს სახნავ მიწას, 9,3% — ბალ-ვენახებს, 17,3% — სათბო-სადოვრებს, 20,6% — ტყესა და ბუჩქნარს.

მოჰყავთ ხორბალი (6218 ათ. ტ, 1977), უმთავრესად პადანის ვაკეზე (მთელი მოსავლის დაახლ. 1/2); მავარი ხორბლის (აშენებენ სამაკარონედ) მთავარი რ-ნებია სიცილია, აპულია, ბაზილიკატა. სიმინდი (5399 ათ. ტ, 1977) მოჰყავთ უმთავრესად ვენეციაში, ლომბარდიასა და პიემონტში, ბრინჯი (719 ათ. ტ, 1977) — პიემონტში. მოჰყავთ აგრეთვე (ათ. ტ, 1977): ჭვავი — 31, შერია — 348, ქერი — 668.

განვითარებულია მებალეობა, მევენახეობა, აშენებენ ზეთისხილს. ხილის მოსავლით I ადგილზეა ემილია-რომანიის ოლქი, შემდეგ მოდის ვენეცია, კამპანია და ტრენტინო-ალტო-ადიჯე. მევენახეობის (10099 ათ. ტ ყურძენი, 1977) მთავარი რ-ნია აპულიის ოლქი. ყურძნის დიდ მოსავალს იღებენ აგრეთვე კ. სიცილიაზე, ვენეციის, ემილია-რომანიის, პიემონტისა და ლაციის ოლქებში.

ზეთისხილის ფართობითა და მოსავლით (3486 ათ. ტ, 1977) 0. ერთ-ერთ პირველ ადგილზეა მსოფლიოში. აშშ-სა ესპანეთთან ერთად 0. ციტრუსების უდიდესი მწარმოებელია. ციტრუსების მთლიანი მოსავლის (2375 ათ. ტ, 1977) 3/4-ს იძლევა კ. სიცილია. სხვა კულტურებიდან დიდი მნიშვნელობა აქვს კარტოფილს (3079 ათ. ტ, 1977), ბალჩეულს, პამიდორს, კომბოსტოს. 0. ევრ. ბაზარს აწვდის საადრეო ბოსტნეულს. კარტოფილისა და ბამბიდრის მოსავლით გამოირჩევა კამპანია. შაქრის ჭარხალი (11364 ათ. ტ, 1977) მოჰყავთ ემილია-რომანიასა და ვენეციაში. თამბაქო — აპულიასა და კამპანიაში, კანაფი — კამპანიაში.

მეცხოველეობა სოფ. მეურნ. მეორეხარისხოვანი დარგია. მსხვ. რქ. საქონლის (8806 ათ. სული, 1978) მოშენების მთავარი რ-ნებია ლომბარდიის, ემილია-რომანიის, პიემონტისა და ვენეციის ოლქები. მეცხვარეობას (8488 ათ. სული, 1978) მისდევს კ. სიცილიაზე და აპულიაში, მეღორეობას (9467 ათ. სული, 1978) — ემილია-რომანიაში. ზოგიერთ რ-ნში განვითარებულია მეაბრეშუმეობა.

თევზჭერას მისდევენ უმთავრესად ადრიატიკის ზღვაში. იჭერენ ქაშაყს, სარდინს, სკუმბრიას, თინუსს, მოლუსკებს, კიბოსნაირებს და სხვ. ხელოგნურ წყალსატევებში აშენებენ ხამანწყას.

ტრანსპორტი. სახმელეთო ტვირთხიდვის დიდი ნაწილი მოდის ავტოტრანსპორტზე. საავტ. გზების სიგრძეა 285 ათ. კმ.

ცხრ. 1. — მრეწველობის პროდუქციის ძირითად სახეობათა წარმოება

პროდუქციის სახეობა	1938	1958	1977
ელექტროენერჯია (მლრდ. კვტ-სთ) . . .	15,5	45,5	159,8
თუჯი (მლნ. ტ)	0,9	2,1	11,4
ფოლადი (მლნ. ტ)	2,3	6,3	23,3
ნაგლინი (მლნ. ტ)	1,7	4,6	19,2
ვერცხლისწყალი (ათ. ტ)	2,3	2,0	0,01
გოგირდმუავა (მლნ. ტ)	1,7	2,0	2,9
ცემენტი (მლნ. ტ)	4,6	22,0	37,7
ავტომობილი (ათ. ც.)	70,8	403,8	1583
მ. შ. მსუბუქი (ათ. ც.)	59,0	369,4	1440
ტრაქტორი (ათ. ც.)	• • •	25,6	140,5
სავაჭრო გემები (ჩაშვებული წყალში) (ათ. ბრუტო სარეგისტრო ტ)	106,2	528,5	666
სინთეზური ბოჭკო (ათ. ტ)	—	19,0	386
ღვინო (მლნ. ჰლ)	38,2	67,4	70
ზეითუნის ზეთი (ათ. ტ)	175,3	260,3	700

იტალია. ქიმიური საწარმოები „მონტეკატინი ედისონი“. ჩეზანო-მადერნო (ლომბარდია).

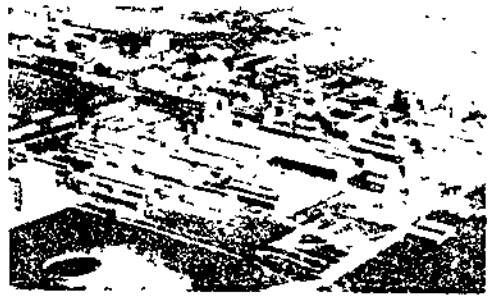

1978 ავტობარკში იყო 18 მლნ. ავტომობილი, მ. შ. 17,4 მლნ. - მსუბუქი. რკინიგზის სიგრძეა 19,9 ათ. კმ, მ. შ. 9,7 ათ. კმ ელექტრიფიცირებულია (1978). დიდ როლს თამაშობს საზღვ. ტრანსპორტი. 1978 სავაჭრო ფლოტის ტონაჟმა შეადგინა 11,5 მლნ. ბრუტო სარეგისტრო ტ. მნიშვნელოვანი ნავსადგურებია: გენუა, ვენეცია, ნეაპოლი, მხოლოდ სატვირთო ნავსადგურებია აუგუსტა, ტარანტო, სპეცია. გაყვანილია შიგა წყლის გზები, აირსადენები, ნავთობსადენები. საერთაშ. მნიშვნელობის აეროპორტია ფიუმჩინო (რომი).

საგარეო ეკონომიკური კავშირები. 1978 0-ის ექსპორტმა შეადგინა 44220 მლრდ. ლირა, იმპორტმა - 44568 მლრდ. გააქვთ მანქანათმშ. პროდუქცია, სას.-სამ. და სასურსათო საქონელი (ხილი, ბოსტნეული, ყველი და სხვ.), საფეიქრო, სამკერვალო, ფეხსაცმლის, ქიმ. მრეწვ. პროდუქცია, ნავთობპროდუქტები. შეაქვთ ნავთობი, ქვანახშირი, ნედლეული მეტალ. და საფეიქრო მრეწველობისათვის, მანქანათმშ. პროდუქცია, ხე-ტყე, ქაღალდი, სურსათი (მარცვლეული, ხორცი, თევზი, ყავა და სხვ.). საგარეო ვაჭრობაში წამყვანია ვერ. ეკონ. გაერთიანებაში შემაჯავლი ქვეყნები (განსაკუთრებით გერ., საფრანგეთი, დიდი ბრიტანეთი) და აშშ. 1978 სოციალ. ქვეყნებზე მოდიოდა ექსპორტის 4,2% და იმპორტის 5,1%, მ. შ. სსრკ-ზე, შესაბამისად, 2,0% და 2,7%.

1978 0. დაათვალიერა დაახლ. 50 მლნ. უცხოელმა ტურისტმა. ტურიზმიდან მიღებულმა შემოსავალმა შეადგინა დაახლ. 4000 მლრდ. ლირა.

ლიტ.: Галкина Т., Сысоева Н., Италия, М., 1972; Италия, [М.], 1973.

VIII. შეიარაღებული ძალები

0-ის შეიარაღებული ძალები შედგება სახმელეთო ჯარების, სამხ.-საჰაერო და სამხ.-საზღვ. ძალებისაგან. შეიარაღებული ძალების საერთო რაოდენობაა (1972 დასაწყისისათვის) დაახლ. 415 ათ. კაცი. გარდა ამისა, არის კარაბინერების ჯარი (დაახლ. 80 ათ. კაცი). მთავარსარდალია პრეზიდენტი. უმაღლესი სამხ. ხელმძღვანელი - თავდაცვის უმაღლესი საბჭო და სამხ. კაბინეტი (პრეზიდენტის სამუშაო ორგანო). უშუალო ხელმძღვანელია თავდაცვის მინისტრი, რ.-საც ემორჩილება გენ. შტაბი, სახმელეთო ჯარების, სამხ.-საჰაერო და სამხ.-საზღვ. ძალების შტაბები. პირადი შემადგენლობა კომპლექტდება საყოველთაო სამხ. ვალდებულების კანონის საფუძველზე და მოხალისეების დაჭირავებით. სავალდებულო სამხ.

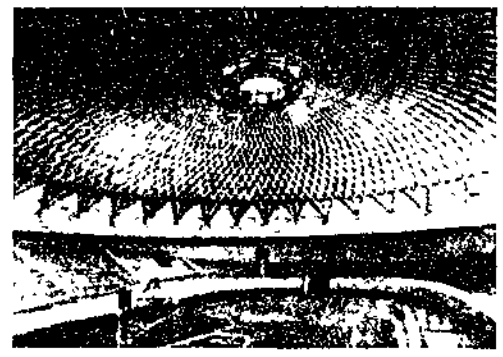

იტალია. პ. ლ. ნერვი. ა. ვიტელიცი. პალაცეტო (სპორტის მცირე სასახლე) ინტერვიერი. რომი. 1957.

სამსახურის ვადაა სახმელეთო ჯარებსა და სამხ.-საჰაერო ძალებში - 15 თვე, სამხ.-საზღვ. ძალებში - 24 თვე. სახმელეთო ჯარები (295 ათ. კაცი) გაერთიანებულია 1 საარმიო სამმართველოში და 4 საარმიო კორპუსში. მისი შენაერთების დიდი ნაწილი შედის ნატოს გაერთ. შეიარაღებული ძალების შემადგენლობაში. სამხ.-საჰაერო ძალების (დაახლ. 75 ათ. კაცი) შემადგენლობაშია 300 საბრძოლო თვითმფრინავი, სამხ.-საზღვ. ძალებში (45 ათ. კაცი) - 200-ზე მეტი ხომალდი და კატარა, მ. შ. 4 მსუბუქი კრეისერი, 11 საესკადრო ნაღმოსანი, 9 წყალქვეშა ნავი და სხვ. სამხ.-საზღვ. ბაზებია: ანკონა, ბრინდიზი, ლივორნო და აუგუსტა.

IX. სამედიცინო-სანიტარული მდგომარეობა და ჯანმრთელობის დაცვა

1971 შობადობა 1000 მცხოვრებზე შეადგენდა 16,8; საერთო სიკვდილიანობა - 9,6; ბავშვთა სიკვდილიანობა - 29,0 ყოველ 1000 ცოცხლად შობილზე. 1964-67 სიცოცხლის საშ. ხანგრძლივობა იყო 71 წელი. 0-ში ჭარბობს გულ-სისხლძარღვთა დაავადებანი, ავთვისებიანი სიმსივნეები, მეტად გავრცელებულია სუნთქვის ორგანოების კიბო (განსაკუთრებით მამაკაცებში). ზოგიერთ რ-ში ხშირია საჭმლის მომხელებელ ორგანოთა კიბოთი გამოწვეული სიკვდილიანობა. მატულობს შაქრიანი დიაბეტით სიკვდილის შემთხვევები, ავადობა ვირუსული ჰეპატიტით. მცირდება მუცლის ტიფით, პარატიფით, ტუბერკულოზით, აგრეთვე ბავშვთა ინფექციებით (დიფთერია, პოლიომიელიტი, ქუნთრუში, ყვიანახველა) ავადობა. გაფრცვლებულია ბრუცელოზი, აღრიცხულია ლეპტოსპიროზის, ტეტანუსის შემთხვევები და სხვ.

0-ში არის ჯანდაცვის კერძო-კაპიტალ. სისტემა. ხანშესულთა და შრომისუნარიოთა უზრუნველყოფა 0-ის მშრომელთა ბრძოლის ერთ-ერთი ყველაზე მწვავე სოც. ეკონ. პრობლემაა. ძალზე მაღალია სადაზღვევო გადასახადი (ჯამაგირის 6,35%). მამაკაცების საპენსიო ასაკი 60 წელია, ქალებისა - 55. 1965-68 სამრეწვ. ტრავმატიზმმა იმატა 15%-ით; 1969 აღრიცხულია 1,3 მლნ. ხელო 1970 - 1,4 მლნ. ტრავმა და პროფ. დაავადება.

1969 0-ში იყო 2,2 ათ. საავადმყოფო დაწესებულება 5,11 ათ. საწოლით (9,6 საწოლი 1000 მცხოვრებზე), გულ-სისხლძარღვთა და რევმატული დაავადებების სამკურნ. 160 განყ.ბა, დიაბეტის სამკურნ. 80 სპეციალიზებული ცენტრი, კიბოს სამკურნ. ძირითადი ცენტრები მილანში, რომა და ნეაპოლში.

1969 იყო 95,2 ათ. ექიმი (1 ექიმი 559 მცხოვრებზე), 34,2 ათ. ფარმაცევტი (1965), 69,1 ათ. მედდა და ბებიაქალი (1965). სამედიკ. კადრებს ამზადებს 21 სამედი. ინ-ტი, რომის უნ-ტის სამედი.-ქირურგ. ფაკ-ტი, 11 კიბოს სამკურნ., 22 ფარმაცევტული და 31 სამედიკ. სკოლა.

ლიტურის სანაპიროზე მდებარეობს კლიმ. კურორტების რ-ნი, ე. წ. იტალ. რივიერა. პოპულ. მთის კლიმ. კურორტებია ბოლცანო, მერანო და სხვ. 1966 ჯანდაცვაზე დაიხარჯა 360 მლნ. ლირა, ანუ სახელმწიფოს საერთო ბიუჯეტის 3%.

X. განათლება, სამეცნიერო და კულტურული საგანმანათლებლო დაწესებულებანი

1947 კონსტიტუციით დადგენილია მ-წლიანი სავალდებულო განათლება 6-14 წლის ასაკის ბავშვებისათვის. რელიგ. სწავლება სავალდებულოა ყველა სკოლაში. ბევრია კერძო სკოლა. 1976 0-ის სკოლამდელ დაწესებულებებში (დედობრივი სკოლები, საბავშვო ბაღები, კრები და სხვ.) იყო 3 მლნ-ზე მეტი აღსაზრდელი. დაწვ. სკოლა მ-წლიანია, დაბალი საშ. სკოლა - მ-წლიანი. 1976 წ. 375

ათ-ზე მეტ დაწვ. სახელმწ. სკოლაში სწავლობდა 4,8 მლნ-ზე მეტი ზისწავლე 8,7 ათ-ზე მეტ დაბალ საშ. სკოლაში - 2,1 მლნ-ზე მეტი მოსწავლე (დაბალი საშ სკოლები მხოლოდ იმ დასახლ. პუნქტებშია, სადაც 3 ათ-ზე მეტი კაცი ცხოვრობს) სრული საშ. ზოგადსაგანმან. სკოლები 5-წლიანი კლასიკური ლიცეუმები (გიმნაზია-ლიცეუმები) და რეალური ლიცეუმები კლასიკური ლიცეუმების დაბითარების ატესტატი იძლევა უნ-ტის ყველა ფაკ-ტზე შესვლის უფლებას, ხოლო რეალური ლიცეუმისა - უნ-ტის ყველა ფაკ-ტზე, გარდა ფილოს. და ფილოლოგიურისა. 1977 წ. 750-ზე მეტ კლასიკურ ლიცეუმში სწავლობდა 200 ათ-ზე მეტი მოსწავლე, 600-ზე მეტ სახელმწ. რეალურ ლიცეუმში - 220 ათ-ზე მეტი მოსწავლე. პროფგანათლებას იღებენ 3 - E-წლიან ინ-ტებსა და 2-წლიან ტექ. სკოლებში. 1976 წ. 1800-ზე მეტ პროფ. ინ-ტსა და ტექ. სკოლაში სწავლობდა 215 ათ-მდე მოსწავლე. საშ. სპეც. განათლებას იძლევა მ-წლიანი ტექ. ინ-ტები. 1976 წ. 70 სას.-სამ. ტექ. ინ-ტში სწავლობდა 15,5 ათ. მოსწავლე, 470-მდე ინდუსტრ. ტექ. ინ-ტში - 240 ათ-ზე მეტ მოსწავლე, 700-მდე კომერც. ტექ. ინ-ტში - 220 ათ-ზე მეტი მოსწავლე და ა. შ. ინ-ტი დამთავრების მოწმობა იძლევა უნ-ტის ზრ-გირთ ფაკ-ტზე და სხვ. უმაღლეს სასწავლებელში შესვლის უფლებას. 3-წლიან პედ. სკოლები ამზადებს სკოლამდელთა ან მზრდევლებს (1976 წ. 150-ზე მეტ პედ. სკოლაში სწავლობდა 25 ათ-მდე მოსწავლე), 4-წლიანი პედ. ინ-ტები ამზადებდა დაწვ. სკოლის მასწავლებლებს (1976 წ. 600-მდე პედ. ინ-ტში სწავლობდა 200 ათ-ზე მეტი მოსწავლე). საშ. სკოლის მასწავლებლებს ამზადებს უნ-ტები და უმაღლესი ნორმალური სკოლები. უნ-ტების სხვადასხვა ფაკ-ტებზე სწავლების ვადა 4-6 წელი 0-ში არის ეგრ. უმეცნიერო და უდიდესი უ-ტები: პარმის (XI ს.), პოლონიის უნივერსიტეტი, რომის უნივერსიტეტი, ნეაპოლ უნივერსიტეტი, აგრეთვე ბარის, ფლორენციის, ტურინის, გენუის, მილანის, პადუი პალერმოსა და სხვ. მნიშვნელოვანია პოლ. ტექ. ინ-ტები ტურინსა და მილანში, ან მოსავლეთმცოდნეობის ინ-ტი ნეაპოლში პედ. ინ-ტი ბიზანში და სხვ. 1976 უმაღლეს სასწავლებლებში სწავლობდა 500 ათ-მდე სტუდენტი.

საბუნებისმეტყველო და ტექ. მეცნიერებათა დარგებში არსებულ ყველა ს. მეცნ. დაწესებულებას ხელმძღვანელო კვლევის ერთე. საბჭო (1923); მას ექვემდებარება 70-მდე სამეცნ.-კვლ. ინ-ტი ლაბორატორია, 108 კვლევითი ცენტრ საბჭო ორგანიზაციას უკეთებს საინფორმაციო სამსახურს და კონტროლს უწვ. 0-ის საერთაშ. სამეცნ. კავშირებს. ატომური ენერჯის კვლევის საქმეს ხელმძღვანელობს ატომური ენერჯის ერთე. კომ. ტეტი (1960). ფუნდამენტური კვლევი მნიშვნელოვანი ცენტრია ბირთვული ფიზიკის; სოფ. მეურნ. პრობლემებს ამუშავებს 22 სამეცნ.-კვლ. ინ-ტი, რ-ებიც ექვემდებარება სოფ. მეურნ. და ხე-ტყის სანისტროს. მას ექვემდებარება აგრეთვე მეტეოროლ. სამმართველოს ოკეანოგრაფის ინ-ტები და ობსერვატორიები. ჯანდაცვის სამინისტროს ექვემდებარება ბიოქიმი., ფარმაკ., ბიოლ., მიკრობიოლ. და პარაზიტოლ., ჰიგიენისა და ს. ლაბორატორიები, აგრეთვე ჯანდაცვა უმაღლესი ინ-ტი. 0-ის ფარმებთან მუშაობს 700-მდე სამეცნ.-კვლ. დაწესებულება. 0-ის აკადემიები, სამეცნ. საზ-ბ. და ასოციაციები უშუალოდ არ ეწვეა მეცნ. კვლევას. მნიშვნელოვანია დეი ლჩეის ეროვნული აკადემია (1603). 0 მუშაობს საერთაშ. ორგანიზაცია: გენ. და ბიოფიზიკ. ინ-ტი ნეაპოლში, თეორ. ფიზიკის ცენტრი ტრიესტში, მექანიკის ც. ტრი უდინოში, ბირთვ. კვლევის ცენტ

რში. სამეცნ. კვლევებზე დახარჯული მისი მიხედვით 0. ევრ. ქვეყნებს შორის უერთ ბოლო ადგილზეა. დიდი ბ-კეობა: ეროვნ. ცენტრ. რომში აარსდა 1876; 2,2 მლნ. ტ., 1893 ინკუ-ული), რომის, ნეაპოლის, ბოლონიის, ნის, მოდენის, პალერმოს უნ-ტების ები და სხვ. განსაკუთრებით აღსანიშნა-ი 0-ის ყველა ბ-კაში დაცული ინკუნა-ლების კრებულები. 0-ში 150-ზე მეტი მუზეუმი, მ. შ. მნი-ნელოვანია ეროვნ. მუზეუმი (1889), ლა ჯულიას მუზეუმი (1889), ბორგუეს ლერეა (1616), ანტ. ხელოვნ. ეროვნ. ლერეა (1895), თანამედროვე ხელოვნ. ოვნ. გალერეა (1883) - ყველა რომი-; უფციის გალერეა ფლორენციაში; რათების გალერეები მესინაში, ნეაპოლ-პალერმოში, პერუჯაში, რავენაში, რონტოში და სხვ.; დოქების სასახლე ეციაში და სხვ.

ბეჭდვითი სიტყვა, რადიომაუწყებლობა, ტელევიზია

1978 0-ში გამოდიოდა დაახლ. 156-) ყოველდღიური გაზეთი და ყოველკვი-ული. გავლენიანი ბურჟ. გაზეთებია: არიერე დელა სერა“ („Corriere della a“, 1876-იდან, მილანში, ტირაჟი 536 0.); „სტამპა“ („La Stampa“, 16-იდან, ტურინში, ტირაჟი 362,2 ათ. , „მესაჯერო“ („Messaggero“, 1878-ან, რომში, ტირაჟი 264,5 ათ. ც.) „ნა-ზიე“ („Nazione“, 1859-იდან, ფლორენ-აში, ტირაჟი 235,9 ათ. ც.) და სხვ. 0-ის პარტიის ორგანოებია: გაზ. „უნიტა“ „Unità“, 1924-იდან, რომსა და მილანში, რაჟი 300 ათ. ც.); ჟურნალები „რინა-ტა“ (Rinascita“, 1944-იდან, რომში) „კრიტიკა მარქსისტა“ („Critica Mar- ta“, 1963-იდან რომში). სოციალ. პარ-ს ორგანოა გაზ. „ავანტი“ („Avanti“, 16-იდან, რომსა და მილანში, ტირაჟი 190 ათ. ც.); ქრისტ.-დემოკრ. პარ-ს ორგანოა გაზ. „პოპოლო“ („Popo-“, 1944-იდან რომში, ტირაჟი 102 ათ. ც.). 0-ის საინფორმაციო სააგენტო „ან-დაარსდა 1945 რომში.

0-ის რადიოგადამცემები დაიწყო 1924, უკუდაცემები - 1954-იდან. შიგა გადა-ები წარმოებს ძირითადად იტალ., აგ-ვე ეგრძ. და სლოვენურ ენებზე. საზღ-გარეთისათვის 22 ენაზე. 0-ში 4 რა-ი- და ტელეცენტრია: რომში, მილან-ნეაპოლსა და ტურინში. რადიოსა ტელევიზიას განაგებს სააქციო საზ-ბა დიო ე ტელევიზიონე იტალიანა“. რ-საც ტროლს უწევს სახელმწიფო.

XII. ლიტერატურა

ქვეყნის ისტ. განვითარების თავისებუ-ამ, ურიტებმა შემოსევამ და საერთო ლიტ. ვითარებამ არ შემოგვიანა იტალ. ჰ. ეპოსი. რომის იმპერიის დაცემის დეგ, VI-XII სს-ში, ლიტ. ნიმუშები ღვთისმეტყველო თხზულებები, ქრო-ები, რელიგ. პიმნები, ლეგენდები და) იწერებოდა ლათ. ენაზე. X-XI სს-იქმნებოდა პირველი ლიტ. ძეგლები ლექტებზე; ჩრდ. და ცენტრ. 0-ში გა-ყელდა რელიგ. პოეზია, უმბრიაში - ლიგ. ლირიკა (ფრანსისკ ასიზიელი, 2-1226, იაკობონე და ტოდო), სამიჯ-ო ლირიკა განვითარდა სიცილიაში, ჩამოყალიბდა ე. წ. სიცილიური სკოლა ილო დღევ ეპოლონე, პიეტრო დე ლა ია, იაკობო და ლენტინი, ჩულო დ'ალ-ი, ფოლკაკიერო სიენელი და სხვ.), აც ძირითადად კურტუაზული ხასიათი ლა. კულტ. ცენტრმა გადაინაცვლა . და ცენტრ. 0-ში; ჰეგემონია მოიპოვა კანამ. აქ განჩნდა პოლიტ. ლირიკის ველი ნიმუშები (გვიტონე დ'არეტო, ხლ. 1230-94), ალვგორიულ-დიდაქტ.

პოეზია (ბრუნეტო ლატინი). ტოსკანურ დიალექტზე შეიქმნა XIII ს. მნიშვნელო-ყანი ძეგლი - ანონიმური ნოველების კრებ. „ნოველინო“.

XIII ს. დასასრ. ჩამოყალიბდა პოეტუ-რი სკოლა „დოლჩე სტილ ნუოვო“, რ-ის საუკეთესო წარმომ. დგენლებმა გ. გვინი-ცელიმ, გ. კავალკანტიმ, ახალგაზრდა დანტემ და სხვებმა სრულყვეს იტალ. ენა. პოეზიას მიანიჭეს ღრმა ფილოს. აზრი და განადიდეს ადამიანური გრძნობები. დან-ტემ თავისი შემოქმედებით, განსაკუთრე-ბით პოემით „ღვთაებრივი კომედია“, და-აკავშირა ორი ეპოქა - შუასაუკ. და აღორ-ბინება. ან. გარდამავალი ეპოქის განწყო-ბილებები და ნიმუშები თვალნათლივ გა-მოჩნდა ფ. პეტრარკას შემოქმედებაში. ად-რე „მდაბალ“ ჟანრებზე მიჩნეული რომა-ნი და ნოველა აღმავლობის გზას დაად-გა. ლირ. სამყარომ ადგილი დაუთმო ეპი-კურს, იმქვეყნიურმა და ღვთიურმა - ადამ-იანურსა და ბუნებრივს. ამ ძეგლებს სრუ-ლად შეესატყვისებოდა ფ. ბოკაჩოს შე-მოქმედება, რ-იც დაუპირისპირდა მოძვე-ლებულ ფორმებს და საფუძველი ჩაუყარა ან. თანამედროვე ლიტ-რას, განამტკიცა ან. ჰუმანისტური მორალე. XIV ს. უკანას-კნელი შწერალი იყო ფ. საკეტი, რ-ის 300 ნოველა მკვეთრი დემოკრ. ხასიათით გა-მოირჩევა.

XV ს. ლიტ-რამ მიიღო მეცნ. ხასიათი და არისტოკრ. მიმართულება, მოწყდა მასებს, ხალხ. ენას. აღადგინდნენ ანტ. ჟან-რებს. წერდნენ ლათ. ენაზე. ანტ. ნიმუშე-ბის მიხედვით ქმნიდნენ დიდაქტ. პოემებს, ტრაგედიებს, კომედიებს, ტრაქტატებს. ამ დროს მოღვაწეობდნენ მეცნ.-ჰუმანისტები ლ. ბრუნი, ფ. პონტანო, ფ. ფ. ბ. ბრა-ნოლინი, ლ. ვალა, ლ. ბ. ალბერტი.

XV ს. დასასრ. ლიტ-რა იქმნებოდა ხალხ. ენაზეც, მთავართა კარზე ყალიბდებოდა ლიტ. წრეები. აღსანიშნავია ლ. მე-დისის ლიტ. წრე, რ-იც ხალხ. პოეზიას ანტ. ლიტ-რასთან აკავშირებდა. აღორძი-ნების საკარო პოეზიას ახასიათებდა სახეთა პლასტიკურობა, დახვეწილი გამოთქმები, ლექსის მელოდიურობა (ა. პოლოციანი). ხალხ. პოეზიასთან სიახლოვე გამოვლინ-და დ. ბურკიელოს სატირულ და სახუმარო სონეტებში, აგრეთვე ლ. ჯუსტინიანის (1388-1446) ლირიკაში. ბურლესკური რომანის ფანრი შექმნა ლ. პულჩინი (პოე-მა „დიდი მორგანტი“); ბურლესკური ელემ-ენტები, ირონია, იუმორი, ბუფონადა გა-მოჩნდა მ. მ. ბოიარდოს სარაინდო რომანში „გამოჯნურებული ორლანდო“, რ-საც მრავალი მიმბაძველი და გამგრძელებელი მყავდა (ფ. ბერნი, ლ. დომენიკი და სხვ.). არაგონელ მეფეთა კარზე წარმოიქმნა პასტორალი, რ-ის მამამთავრად მიჩნეუ-ლია ი. სანაძარო. 0-ის რენესანსულ კომე-დიას საფუძველი ჩაუყარა ლ. არიოსტომ, რ-ის პოემა „შმაგი ორლანდო“ გამსჭვალულია ჰუმანისტური იდეალებით; არი-ოსტოს შემოქმედებამ ერთგვარად შეაჯა-მა და დაასრულა აღორძინება. მის მიმ-დევართა, განსაკუთრებით უ. ფოლენ-გოს (ფსევდ. მერლინ კოკაიო, 1496-1544), შემოქმედებაში (პოემა „ბალდუსი“) აშკარად გამოჩნდა XVI ს. უნე-ჩვეულებების, ლიტ. ფორმების, რელიგ. შეხვედრების მძაფრი სატირა. მის სახელთანაა დაკავ-შირებული აგრეთვე „მაკარონული პოეზი-ის“ პირველი ნიმუშები. სატირის, პარო-დიის, ტრაგედის, მაკარონიზმის მომძლავ-რებას მოჰყვა კლასიკური ჟანრების დაქ-ვეითება და სკეპტიციზმი რენესანსული იდეალების მიმართ. რეფორმაციისა და კონტრრეფორმაციის გავლენით გაჩნდა ყო-ველგვარი მიწიერის ამბოების შეგრძნების მოტივებიც. უკვე XVI ს-ში შეიმჩნეოდა მანერიზმის ელემენტები, რამაც ნიადაგი შეუმზადა ბაროკოს პოეტიკას, „ახალ ხე-ლოვნებას“. კომედიის ბრწყინვალე ნიმუ-შები შექმნეს ნ. დოვიციმ (ბიბიენა, 1470-1520), ნ. მაკიაველიმ, ფ. ბრუნომ,

პ. არეტიმ, რ-ის ტრაგედია „ორაცია“ (1546) მიჩნეულია კლასიციზმის ერთ-ერთ პირველ ნიმუშად. ამავე პერიოდში ვითარ-დებოდა იმპროვიზებული კომედიის სახე „კომედია დელ'არტე“. ტრაგედიები უმთავ-რესად ანტ. ნიმუშების მიხედვით იწერე-ბოდა (ფ. რუჩელაი, 1475-1525; ფ. ტრისინო, ფ. ჯ. ჩინტიო, 1504-1573); პროზის ნიმუშები იყო ბ. კასტილი-ონეს „კარისკაცია“, ბ. ჩელინის მეზუარე-ბი, უპირატესად ბოკაჩოს მიბაძვით და-წერილი ნოველები (ა. ფირენცუოლა, მ. ბანდელი, ა. ფ. გრაცინი, 1503-84) და სხვ. პოეზიაში დომინანტობდა პეტრარ-კიზმი და პლატონიზმი (ა. კარო, ვ. კო-ლონა, ვ. გამბარა, გ. სტამპა, 1520-54 და სხვ.). ცალკე უნდა აღინიშნოს მიქელანჯე-ლოს მოქალაქეობრივი ლირსებით გამსჭ-ვალული პოეზია, რ-შიც, ისევე როგორც ფ. დელა კაზას, ლ. ტანსილოს (1510-68), ა. დი კოსტანცოს (1507-91) და სხვ. შემოქმედებაში, შეინიშნება გარკვეული მანერიზმი. აღორძინების უკანასკნელი დი-დი პოეტი და მანერიზმის პოეზიის ერთ-ერთი პირველი წარმომადგენელი იყო ტ. ტასო.

XVII ს-ში ესა. ბატონობას 0-ში დაერ-თო კათოლ. რეაქცია, რ-მაც იმსხვერპლა ფ. ბრუნო და გ. გალილეო. დაიმსჭრა გონების ყოვლისშემძლეობის ილუზიები, გამეფდა უნდობლობა, ეჭვი. ამ პერიოდში წამყვანი გახდა ბაროკოს სტილი. პოეზი-აში მომძლავრდა მეტაფორულობა. ჰი-პერბოლა. ბაროკოს სტილის მამამთავარი იყო ფ. მარინო, რ-ის მიჩნეული ამ მიმდინ-ნარეობას ეწოდა მარინიზმი. მარინიზმს დაუპირისპირდნენ ა. ტასონი, ს. როზა და ლიტ. აკადემია არკადია.

XVIII ს-ში განსაკუთრებით ძლიერი იყო განმანათლებლური ტენდენციები, რა-საც ხელი შეუწყო ეროვნ. თვითშეგნების აღმავლობამ. იქმნებოდა ისტ. და ფილოს. თხზულებები (ლ. ა. მურატორი, 1672-1750; ფ. გოტო, განვითარდა ჟურნალისტი-კა (გ. გოცი, ფ. ბარეტი, 1719-89), მნიშ-ვნელოვანი ცვლილებები მოხდა თეატრსა და დრამატურგიაში, რაც განაპირობა კ. გოლდონის რეფორმამ. გოლდონის მოწი-ნააღმდეგე კ. გოცი ავითარებდა ზღაპრულ „ფიაბის“ ფანრს. პოეტმა კ. ი. ფრუგონიმ (1692-1768) დაამკვიდრა თეორი ლექსი. ფ. პარინის პოეზიაში აისახა საუკუნის II ნახევრის პოლიტ. და კულტ. ცხოვრების ტენდენციები. დიდი მოვლენა იყო ვ. ალ-ფიერის რეგ. კლასიციზმის სულისკვეთე-ბის დრამატურგია, რ-შიც შეინიშნებოდა აღორძინდ. რომანტიზმის ნიმუშები და გარ-კვეული იმპულსი რისორჯიმენტოს რომანტ. ესთეტიკის განვითარებისათვის.

XIX ს-ში დაიწყო რისორჯიმენტოს ეპოქა. ლიტ-რაში გაბატონდა ეროვნ.-განმათ. იდეები. პოეზიაში, პროზაში, გან-საკუთრებით კი დრამატურგიაში შეიძინა მკვეთრი პოლიტ. ხასიათი და მნიშვნელო-ბა. იტალ. რომანტიზმი, რ-საც დიდად გა-ნაპირობებდა ეროვნ.-განმათ. მოძრაობა, გამოირჩეოდა მოქალაქეობრივი პათოსით, პატრიოტიზმით, იდეოლოგიური მფლან-ობით. თუმცა ეროვნ. პრობლემებისადმი გამაფრებული ყურადღება ერთგვარად ზღუდავდა მის თემატიკას. განთავსების იყო ფ. კარდუჩის პოეზია, რ-იც პაცდა ეროვნ. ფარგლებს. იტალ. რომანტიზმის განსხვავებული თვისება იყო მისი კავშირი კლასიციზმთან (ვ. მონტი, უ. ფოსკოლო, ფ. პინდემონტე, 1751-1812; ი. პინდემონ-ტე, 1753-1828); აღსანიშნავია მილანის წრის რომანტიკოსების მოღვაწეობა (ლ. დი ბრემე, 1780-1820, დეკლარაცია „მსჯე-ლობა“, რომანტიზმის მანიფესტად აღიარ-ებული ფ. ბერშეს „ოქროპირის ნახეგ-რად სერითოული წერილები“). ამ პერი-ოდში დიდი პოპულარობა მოიპოვა ს. პე-ლიკოს ტრაგედიამ „ფრანჩესკა და რიმინი“. ეპოქის უდიდესი პოეტი იყო ფ. ლეოპარ-დო, ხოლო რისორჯიმენტოს უდიდესი

იტალია. ჯ. ტერანო. სახალხო სასული. კომო. 1932.

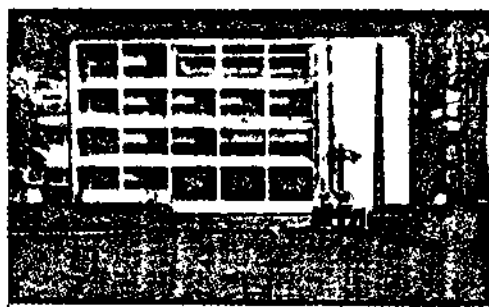

პროზაიკოსი — ა. მანჭონი, ისტ. რომანის ფუძემდებელი იტალ. ლიტ-რაში. 30—40-იანი წწ. ლიტ-რას უმეტესად რიტორიკული და დეკლამაციური ხასიათი ჰქონდა. ძლიერი იყო პუბლიცისტიკა. არ ჩანდა სოც. პრობლემატიკა, სოც.-ფსიქოლ. რომანი. სოც. საკითხებს უფრო სატირული პოეზია აყენებდა. ჭარბობდა ლირ. პოეზია და ისტ. რომანი. კრიტ. რეალიზმი თავისი კლასიკური გამოხატულებით იტალ. ლიტ-რაში არ შეინიშნებოდა, თუმცა რეალისტური ტენდენცია ადრევე თავლახინო იყო არა ერთი რომანტიკოსის შემოქმედებაში (ჯ. ლეობარდი, ა. მანძონი, ი. ნიველი). რისორჯიმენტოს დრამა განავითარა ჯ. ბ. ნიკოლინიმ. მეზარული ლიტ-რიდან აღსანიშნავია ჯ. ვარიბალდის „მეზარები“. ახ. რეალისტურ მიმართულებას ჩაუყარა საფუძველი ფ. დე სანქტისმა.

რისორჯიმენტოს გმირულ ეპოქას მოჰყვა საყოველთაო იმედგაცრუება, ანარქია, რასაც შეესატყვისებოდა ლიტ. წიგნი „სკაპილიატურას“ მოღვაწეობა. იგი დაუპირისპირდა რომანტიზმს, იცავდა ხელოვნ. დამოუკიდებლობის იდეას. XIX ს. მიწურულს ყველაზე ძლიერი ლიტ. მიმდინარეობა იყო ვერიზმი (ჯ. ვერგა, ლ. კაპუანა, გ. დელედა, მ. სერაო, ს. დი ჯაკომო და სხვ.). ვერიზმის გავლენით დაიწყო ლიტ. მოღვაწეობა მწერალმა ლ. პირანდელომ, რომელიც XX ს. 10-იან წლებში მოახდინა თეატრის რეფორმა, შექმნა ე. წ. „პრობოთი თეატრის“, „გროტესკის თეატრის“ ღრმად ფილოს. და ფსიქოლ. პიესები. ვერიზმის ზოგიერთი მოტივი — ღრმა პესიმიზმი, გარდაუვალი ბედისწყერის იდეა და სხვ. საუკუნის დასასრულს აიტაცა დეკადენტურმა მიმდინარეობამ. წარმოიქმნა ნეორომანტიკული (ა. ფოგაცარო) და სიმბოლისტური (ჯ. პასკოლი) მიმდინარეობები. დაიწყო ძლიერი ნაციონალისტური მოძრაობა, ომის, ნიცშეანური ზეკაცის, ძლიერი პიროვნების განდიდება (ჯ. პაპინი, ა. სოფიჩი, ფ. ტ. მარინეტი, გ. დ'ანუნციო და სხვ.). XX ს. დასაწყ. მნიშვნელოვანი მოვლენა იყო ბ. კროჩის მიერ წამოყენებული „იტალიის ზნეობრივი და სულიერი გარდაქმნის“ მოძრაობა. საზ-ბასთან უთანხმოება, შექმნილი ვითარებით გამოწვეული უკმაყოფილება მკვეთრად გამოჩნდა ე. წ. „კრეპუსკულართა“ ანუ „მწერის“ პოეზიაში, რომელიც ადამიანს შთააგონებდა საზ. და პოლიტ. ცხოვრებისაგან განდგომას (კ. ზბარბარო, კრებ. „პიანისიმო“, 1914; კ. რებორა, „ლირიკული ფრაგმენტები“, 1913). გ. გოცანოს (1883—1916) შემოქმედებით დაიწყო ახ. „ნოვერენტოს“ პოეზია. ფუტურისმის იდეოლოგია და მამამთავარი გახდა ფ. ტ. მარინეტი. ამ მეტად გავრცელებული მიმდინარეობის მანიფესტები ნაციონალიზმის ნამდვილი აპოლოგია იყო. ფუტურისტებმა თავიანთი შემოქმედება „სახელმწიფო რევოლუციურ ხელოვნებად“ გამოაცხადეს და ფაშიზმის საშესაბურში ჩადგინეს. ფაშიზმის წინააღმდეგ ერთგვარ პროტესტს გამოხატავდა პერმეტიზმის ლიტ. სკოლა, რომელიც სოც.-პოლიტ. ცხოვრების უკუღებულ ფოფას, საკუთარ სულიერ სამყაროში ჩაკეტვას ქადაგებდა. ამ სკოლიდან გამოვიდნენ პოეტები ს. კვაზიმოდო, ე. მონტალე, ჯ. უნგარეტი. 1925 მ. ბონტემპელიმ შექ-

მნა თავისებური პოეტიკა — „მაგიური რეალიზმი“ და დასაბამი მისცა „ნოვერენტოს“ მოძრაობას. ფაშიზმის 20 წლის ბატონობამ გააღარბა იტალ. კულტურა, მოწყვეტა მასებს, საზ. პრობლემებს და მძიმე იდეურ კრიზისამდე მიიყვანა. ერთგვარ ლიტ. თავშესაფრად იქცა „წმინდა ხელოვნება“, „არისტოკრატიული პროზა“ და სხვ. მაგრამ უკვე ანტიფაშისტური მოძრაობის პერიოდშივე დასრულდა ცხოვრებას მოწყვეტილი ლიტ-რის ხანა. წინააღმდეგობის მოძრაობამ, ომისა და მისი მომდევნო პერიოდის საზ. ცხოვრებამ განსაზღვრა ნეორეალიზმის თემატიკა და ესთეტიკ. პოზიციები. წინააღმდეგობის ლიტ-რის მორალური იმპულსები შექმნა ე. პრატონიმი. 1957 გამოიცა „იტალიური წინააღმდეგობის ანთოლოგია“, რომელიც შევიდა XX ს. საუკეთესო მწერლებისა და პოეტების ს. კვაზიმოდოს, უ. საბას, ა. გატოს, კ. გოვონის, ჩ. პავეზეს და სხვ. თხზულებებში. წინააღმდეგობის თემაზე საუკეთესო ნაწარმოებები შექმნეს კ. ბერნარინი (ფ. 1909), ფ. იოვინე (1903—50), ე. ვიტორინი („წითელი მიხაკი“, „სიცილიური საუბრები“), ჩ. პავეზემ („ამხანაგი“), კ. კასოლამ (რომანი „ფაუსტო და ანა“, „ბუბის საცოლავი“), კ. ლევიმ („ქრისტე ჩამოხდა ებოლიში“), ე. დე ფლიპომ (კომედიები). ამ დროს გამოიკვეთა ა. მორავის შემოქმედების ძირითადი პრობლემატიკაც. 1957 დაარსდა ჟურნ. „ვერი“, რომელიც თავს ესხმოდა ნეორეალიზმის იდეოლოგიასა და ესთეტიკას. შეიქმნა „ჯეფუი 63“, რომელიც თავი გამოაცხადდა „ახალ ავანგარდულ“ (ე. სანგუინეტი, ა. ჯულიანი, ა. პორტა და სხვ.). იგი მკვეთრად გაემიჯნა რეალიზმს. უკანასკნელი პერიოდის იტალ. ლიტ-რა ტანობრივად მრავალფეროვანია. წინა პლანზეა წამოწეული ადამიანსა და „ინდუსტრიულ საზოგადოებას“ შორის ურთიერთობის პრობლემა. ჟურნ. „მენბოს“ გარშემო დაჯგუფდნენ მწერლები, რომლებიც დანატრეხებული არიან თანამედროვე ადამიანის ფსიქოლოგიით, მასზე გარემოს გავლენის პრობლემებით. ამ მხრივ გამოირჩევიან მწერლები გ. პარინე, ი. კრემასკი, ლ. ბიჯარეტი, მ. სოლდატი და სხვ. აშკარად შეიმჩნევა სინამდვილისადმი კრიტ. დამოკიდებულების ტენდენცია.

ლიტ.: Гаспарь А., История итальянской литературы, т. 1—2, М., 1895—97; Голяничев-Кутузов И. Н., Романские литературы, М., 1975; Де Санктис Ф., История итальянской литературы, пер. с итал., т. 1—2, М., 1963—64; Дживелегов А. К., Очерки итальянского Возрождения, т. 1—2, М., 1929; Кив И., Миф, реальность, литература, М., 1968; Овett А., Итальянская литература, М., 1922; Полуяхтова И. К., История итальянской литературы XIX века, М., 1970; Потапова З. М., Неореализм в итальянской литературе, М., 1961. მ. ტიტინიძე.

XIII. არქიტექტურა და სახეობა ხელოვნება ხელოვნ. უძველესი ძეგლები 0-ის ტერიტორიაზე პალეოლითისა და ენეოლითის მიეკუთვნება (აპულიის კლდის მხატვრობა; ქალის ფიგურები ლიგურიასა და ემილიიდან). ბრინჯაოს ხანაში (ძვ. წ. II ათასწლ. II ნახ.) მდიდრულ ორნამენტთან კვარცხალასა და ღვთაებთა ბრინჯაოს ქანდაკებებში იგრძნობა კრეტა-შიკენის კულტურის გავლენა. ძვ. წ. IX—V სს. მიეკუთვნება ვილანოვის კულტურის დასახლებანი, ხოლო ძვ. წ. VII—II სს. — ეტრუსკების კულტურის ძეგლები. ზღვის სანაპირო რ-ნებში (ძვ. წ. VIII—VI სს-ში) აღმოცენებული ბერძნ. საგაჭრო დასახლებათა ტერიტორიაზე (სირაკუსა, სელინუნტი, პოსეიდონია) შემორჩენილია ტაძრების ნაშთები და ქანდაკებების ნიმუშები. ძვ. ბერძნ., ეტრუსკული და სხვა ადგილ. კულტ. ტრადიციები საფუძვლად დაედო ძვ. წ. V ს-იდან ახ. წ. V ს-მდე 0-ის ტერიტორიაზე შექმნილ ძვ. რომის ხელოვნებას.

ძვ. რომის დაცემისა და ქრისტიანობის განმტკიცების შემდეგ 0-ში დაიწყო უსა საუკ. ხელოვნ. ჩამოყალიბების პირველი. მასზე შემოქმედება მოხდინა ბიზანტ. ხელოვნებამ და იმ მრავალმა ბაროსულმა ტომმა, რომელიც თავს ესხმოუნენ 0-ს (გუთები, ლანგობარდები, ფრანკები და სხვ.). IV—VI სს-ში ვენდები ბილიკები (სან-ჯოვანი ინ ლატინან რომში) და ცენტრ.-გუმბათოვანი საკუთრულ შენობები (სან-ვიტალიე ელესია რვენაში). ტაძრის ინტერიერს ამკობდნენ მოზაიკით. VIII—X სს-ში დაწინაურდა ლემბარდიის არქიტექტურა. აქ ჩამოყალიბდა ცალკე მდგარი კოშკურა სამრელოს ტიპი (ე. წ. კამპანილე; სანტ-ამბროჯოს ეკლესია სანს. კომპ. მილანში, IX ს.). VIII X სს. ქანდაკებას ეტყობა ბარბაროსულ ხელოვნ. გავლენა. XI—XIII სს-ში 0-ტერიტორიაზე იქმნება საერთო ევრ. რომნული ხელოვნება. ცალკეულ სამთავროებში იგი განსხვავებული სახისაა. ჩრდ. შუა 0-ში აგებენ სამნავიან ბილიკებს ხშირად ატრუზით (სანტ-ამბროჯო მლანში, XI—XII სს.). ტოსკანაში გავრცელდა ე. წ. ინკრუსტაციული სტილის ნებობათა ტიპი (სან-მინიატო ალ მონტეკელესია ფლორენციაში, დაიწყო 1014 პრობორციების პარმიონიკულითა და მრდენილი დეკორით გამოირჩევა პიზის ტაძრო კომპლექსი (ბაპტისტურუმი, დაიწყო 1153; ტაძარი, 1063—1160; კამპანილი 1174—1372). სიცილიის ნაგებობებში იგრძნობა ბიზანტ., არაბ. და ნორმანდიული ხუროთმოძღვრების გავლენა, ხოლო ვენციის სან-მარკოს ტაძარი (IX ს., გადართებულია XI—XV სს-ში) ბიზანტ. ჯვარვან-გუმბათოვან ნაგებობათა თავისებვარიანტს წარმოადგენს.

XI—XIII სს-ში ძირითადად ჩამოყალიბდა იტალ. ქ-ების ტიპი. დასაბამია მდროთა და ძირითადად ცენტრ. ზოგუნის გველივ არის შეჯგუფებული. აშენებენ ლაცო პუბლიკობებს (საქალაქო სახლებს ტაძრებს კამპანილეებით. რომანულ პეროლში ქანდაკება განსაკუთრებით განთარდა ემილიასა და ლომბარდიაში [მთარის ტაძრის რელიეფი (დაახლ. 1100 სტატი ვილიჯელმო); პარმის ტაძრი (1178) და ბაპტისტურუმის (XII ს. და სრ. — XII ს. დასაწყ.) რელიეფები, ოსტაანტელამი]. XII—XIII სს. რომში აღსანიშნავია მარმარილოს დამუშავების ოსტატკოსმატრების ნამუშევრები (სვეტების, იაკების, საკურთხეველების მორთულობა ტრებში). XI—XII სს-ში შექმნილ ფრესკვფრწერასა და მოზაიკებში ჯერ კიდევ ინებენ ბიზანტ. კომპოზ. სქემებს, მაგრსახეთა გადმოცემა უფრო გულუბრყვიოთბობითი ხასიათისაა (ფრესკები სკლემენტეს ქვემო ეკლესიაში რომში, დაახლ. 1100 და სან-მარკოს ტაძარში ვენციაში, XII—XIV სს.). XIII ს. იტალ. ხაწერაში (იხ. დუჩენტო) ბიზანტ. ხატწერკანონების საპირისპიროდ იგრძნობა გაწახულების ცოცხლად, ადამიანურად გაწმოცემისაკენ მისწრაფება (ჩიმაბუეს საკუთხეველის სახეები). XIII ს. შუა წლები 0-ის ხელოვნებაში, პირველ რიგში, ტკანაში, ჩასახა პროტორენსანსი. ქანკებაში მისი მამამთავრები იყვნენ ნიკოპოზანო (პიზის ბაპტისტურუმის რელიეფები, 1260) და მისი მიმდევრები არლფო დი კამბიო და ჯოვანი პიზანო. ფწერაში პროტორენსანსის უდიდესი წმომადგენლები იყვნენ რომაელი პ. კაღინი და იტალ. ხელოვნ. უდიდესი რეწრმატიორი ფლორენციელი ჯოტო.

0-ის არქიტექტურაში XIII ს. დასასრXIV ს. დასაწყისში გავრცელდა გოტიორი სტილი, რომელიც არქიტ. სისტემად არცა. იყენებდნენ მხოლოდ გოტიკის ცალკულ დეკორ. მოტივებს (ტაძრები სიენა, 1284—1376, და ორვიეტოში, 1290—1566 შენობებს გარედას აშკობდნენ აჟურულვალურებით, ფასადები შემოსილი



იტალია. ბ. ლომბარდო. სანტა-მარია დეი მირაკოლის ეკლესია. ვენეცია. 1481-89.

ლიქრომული მარმარილოთი (სასახლე-
ვენეციაში).

XV-XVI სს-ში O-ის ტერიტორიაზე
აღლეს მწვერვალს აღწევს რენესანს-
ს ხელოვნება, რ-იც ევრ. კულტურის
ჯითარების გარდატეხის ეტაპად იქ-
ნელოვნ. ერთიანი სისტემის შექმ-
ნი უდიდესი როლი ითამაშა ანტ. ხე-
ოვნ. ტრადიციების ახლებურად გაზრე-
ლ. აღრინდ. რენესანსის (XV ს.) არქიტექ-
ტურაში ანტ. ორდერული სისტემა შენობის
ტრული და სტრუქტურული ორგანიზა-
ს ერთ-ერთ ძირითად საშუალებად იქ-
(პალატოები და პატრიციატის ქალაქ-
ბეთა ვილები ბადებოდა და პარკებით;
ბრუნელესკის, მიკელანჯოლო, ლ. ბ. ალ-
ხანის, ბ. როსელინოსა და სხვათა ბაზი-
კური ეკლესიები და ცენტრული კაპე-
ბი ფლორენციაში, რომინში, რომსა
ურბინოში). XV ს. მიეკუთვნება რენე-
სის ხანის ქალაქთმშენებლობის პირ-
ვი ცდები (ქ. პიენცის ანსამბლი, შენ-
ბოდა 1459-იდან, არქიტ. ბ. როსელინოს
მა). აღრინდ. რენესანსის ხანაში მოლ-
ნობდნენ მოქანდაკეები ლ. გიბერტი,
ნატელო, იაკოპო დელა კვერჩა, ანდ-
დელო ვეროკო. ამ პერიოდში იქმნება
უკულო პორთენბოთა, აგრეთვე ცხენზე
ედრებულ მეომართა და სხვ. მონუმ.
დაკებები, სკულპტურული ბიუსტები,
ხტრეტები. ჩამოყალიბდა საფლავის ძე-
ების ორდერული ტიპი. ფერწერაში
ეხა ერთმანეთისაგან განსხვავებული
ფალი საშაატრო სკოლა (ფლორენცი-
ენეციის, უმბრიისა და სხვ.), რ-თა
მომაღლებები არიან მაზაჩო, ანდრეა
უ კასტანო, ა. მანტენია, ანტონელო
მეცინა, პ. უჩელო, ბ. გოტოლი, ფ.
ელიკო, ფ. ლიპი, სანდრო ბოტიჩელი
სხვ. XV ს. O-ის ფერმწერები სახარების
სხე შექმნილ სიუჟეტებს ამიდარებენ
აქტური ცხოვრების ყოფითი დეტალებ-
სა და სცენებით (გორლანდაიო, ფ. ბე-
ნი). რენესანსის ეპოქაში განვითარდა
ეთვე გრაფიკა, სამედალიონო, თეატრ-
ორ. ხელოვნება, დეკორ.-გამოყენები-
ხელოვნება. XV ს. დასასრ.-XVI ს. I
თხელი O-ის არქიტექტურაში ახ. სრულ-
ილ ფორმათა ძიების პერიოდა. ამ
ქში შექმნილი ცენტრ.-გუმბათოვანი
სხვა ნაგებობანი ხასიათდება დიდე-
ვი და ნათელი პროპორციებით, არ-
დეტალები პლასტიკურობით (არ-
ბრამანტეს, რაფაელის, ანტონიო და
პლო უფროსის და სხვ. სასახლეები და
ესიები ფლორენციაში, რომში, ვენე-
ა და სხვ. ქ-ებში). ამ ხანებში მოღვა-
ბდა მიქელანჯელო. მაღალი რენესან-
ეპოქაში სახეთ ხელოვნებაში იქმნე-
ა რაფაელის, ჯორჯონეს, ტიციანის,
ანდრეო და ვინჩის დიდებული ნამუ-
ხები. XV ს. I მესამედიდან თავი იჩინა
აერიზმმა (ფერმწერები პონტორმო,
პიჯანინო, მოქანდაკე ბ. ჩელინი, ჯამ-
ფონია და სხვ.).

ვიანდ. რენესანსის პერიოდის (XVI ს.
ნახ.) ჰუმანიტური იდეალები აისა-
რქიტ. ა. პალადიოს კლასიკურ ნაგე-
ქში; მანიერისტული ტენდენციები
არქიტ. ჯულიო რომანოს, ფ. ვაზარი-
და სხვ. ნამუშევრებში. ამავ ხანებში
ვაწიობდნენ არქიტექტორები (გ. ალე-
ჯაკომო და ვინიოლა), რ-თა ნაგებო-
დას. და ცენტრ. ევრ. ბაროკული ეპ-
ების წინამორბედებად იქცა.

VI-XVII სს. მიჯნაზე O-ის ხელოვნე-
ქმნება ბაროკოს სტილი, რ-მაც აყვას
მიადწია XVII ს. II ნახევარში.
ფ. ბაროკოს არქიტექტურა ხასიათდება
ბობათა გრანდიოზული მასშტაბებით
შერნინის, ფ. ბორომინის, კ. მადერ-
ბ. ლონგენას ეკლესიები რომში, ვენე-
ი, ტურინში). საერო ხუროთმოძღვრე-
ქმნება არისტოკრ. სასახლის ტიპი
ბერნინისა და კ. მადერნას ნაგებობანი
ში, გ. გვარინისა და ფ. იუვარასი ტუ-

რინში). ბაროკულმა პრინციპებმა ზეგა-
ლენა მოახდინა აგრეთვე ქალაქთმშენე-
ლობაზე. ანსამბლებთან ორგანულად
დაკავშირებული მონუმ. ქანდაკება (მად-
რენები, ობელისკები). XVIII ს. შუა ხა-
ნებში O-ის არქიტექტურაში თავი იჩინა
კლასიციზმის ნიშნებმა (ლ. ვანვიტელი,
ფ. პიეტრინი და სხვ.). XVI ს. დასასრ.
ჩასახულ აკადემიზმს (მემბი კარაჩები)
XVII ს. დასაწყისში უპირისპირდება კარა-
ვაჯოს შემოქმედება (იხ. კარავაჯიზმი).
ბაროკოს ქანდაკების აყვავება დაკავშირე-
ბულია ლ. ბერნინის შემოქმედებასთან.
ბაროკოს ხანის უდიდესი ფერმწერები იყ-
ნენ: პიეტრო და კორტონი, ა. პოლო, ლ.
ჯორდანო. XVII-XVIII სს-ში ბაროკოს
ფერწერაში მნიშვნელოვანი ადგილი უჭი-
რავს ყოფით ფერწერას (ფერმწერები დ.
ფეტი, ბ. სტროცი, ფ. კრესპი). ვითარდ-
ბა პეიზაჟური ფერწერა (ს. როზა, ა. მა-
ნიასკო). XVIII ს-ში განსაკუთრებული
ადგილი უჭირავს ვენეციის ფერწერას
(ფ. ბ. პიატეტა, ფ. ბ. ტივაოლო, პ. ლონ-
გი). ფ. გვარდის პეიზაჟები საფუძვლად
დაედო XIX ს. პლენერულ ფერწერას.
XIX ს. დასაწყისში O-ის ხელოვნებაში
მკვიდრდება კლასიციზმის პრინციპები.
მილანში, ტურინში, რომსა და სხვ. ქ-ებში
ქულები და შედენები რეკონსტრუირებულ
იქნა კლასიციზმურ ხასიათში (პიატა დელ
პოპოლო რომში). O-ის გაერთიანების შემ-
დეგ ფართოვდება საქალაქთმშენებლო
სამუშაოები რომში. XIX ს. დასაწყისში
სახეთ ხელოვნ. მთავარ მიმართულებად
იქცა კლასიციზმი, რ-იც აკად. ხასიათს
აატარებდა. 1860-იან წლებში ტოსკანაში
საფუძველი ეყრება რეალისტურ მიმართუ-
ლებას ფერწერაში (ტ. სინიორინი, ფ. ფა-
ტორი). ფერმწერ ფ. დე ნიციისა და მო-
ქანდაკე მ. როსის შემოქმედებაში ჩანს
იმპრესიონიზმის ნიშნები. XIX ს. დასასრ.
თავი იჩინა ეერიზმის მიმართულებამ
(მოქანდაკე ვ. ველა), 1890-იან წლებში-
დივოთინიზმმა (ფერმწერი ფ. სეგანტინ-
ი). XX ს. არქიტექტურაში შეადწია „მო-
დერნის“ სტილმა (არქიტ. ე. ბაზილესა და
დ. არონოს ნაგებობანი). 20-30-იან
წლებში ჩამოყალიბდა „რაციონალური
არქიტექტურის“ მიმართულება (არქიტ.
ფ. მიკელუჩი, ფ. ტერანი). ფაშიზმის დამ-
ნობის შემდეგ, განსაკუთრებით 50-60-იანი
წწ., იწყება O-ის არქიტ. აღმავლობა.
იქმნება O-ის არქიტ. საუკეთესო ნიმუშები:
ტერმინის ვაკზალი (1950, არქიტექტორთა
ჯგუფი ე. მონტურის ხელმძღვანელობით),
სპორტის მცირე სასახლე, ე. წ. პალატო
(1957, არქიტ. პ. ლ. ნერვო, ა. ვიტელიცი)
—ორივე რომში, პირელის ფორმის შენობა
მილანში (1956-60, არქიტ. ფ. პონტი, ინე.
პ. ლ. ნერვი თანავტორებთან ერთად).
მოღვაწეობს არქიტექტორთა ჯგუფი ბპრ.
ქ-ების განაშენიანება ხდება ძვ. უბ-
ნების ისტორიულად ჩამოყალიბებულ თავი-
სებურებათა გათვალისწინებით. ახ. სა-
ცხოვრ. სახლების საუკეთესო ნიმუშებში
იყენებენ ეროვნ. არქიტ. ტრად. ელემენ-
ტებს (შიგა ეზოები, ლოჯიები, ღია კიბე-
ები). ფართოდდა გავრცელებული კერძო
ვილები მშენებლობა, იყენებენ ორგანული
არქიტექტურის პრინციპებს.

XX ს. დასაწყისში სახეთ ხელოვნ. პა-
რიზის სკოლის მიმდევარი იტალ. ფერმწე-
რები (ა. მოლილიანი და სხვ.) ქმნიან სი-
ბრტყებრივ პორტრეტებს. 1910-იან წლე-
ბში O-ში ჩამოყალიბდა ფუტურიზმი (ფერ-
მწერი და მოქანდაკე უ. ბოჩინი, ფერმწერი
კ. კარა). 1910-იანი წწ. დასასრ. თავი
იჩინა ნეოკლასიციზმმა ტენდენციებმა
(ფ. მორანდი, ფ. კაზორატი, ფ. დე კარი-
კო). ზოგმა მხატვარმა მიმართა ეტრუს-
კული და ბერძნ. არქაიკის ტრადიციებს
(მ. კამპილის ფერწერა, მ. მარინის ქან-
დაკება) ფაშიზმის იდეოლოგია აისახა
„ნოვეჩენტოს“ ჯგუფის მხატვართა შემოქ-
მედებაში (მ. სირონი და სხვ.). 20-იან

წწ. დასასრ. — 30-იანი წწ. დასაწყისში
ხელოვნებაში ოფიც. ფაშიზტურ მიმართუ-
ლებას დაუპირისპირდა მხატვართა ცალ-
კეული დაჯგუფებანი („რომაული სკოლა“,
„კორენტე“ და სხვ.), რ-ებიც მოუწოდებ-
დნენ „შემოქმედების თავისუფლებისაკენ“
(ფერმწერები შიპიონე, რ. გუტუზო). II
მსოფლიო ომის დროს შეიქმნა და 40-იან
წწ. დასასრ. აყვავდა პროგრ. რეალისტურ-
ი მიმართულება (რ. გუტუზოს, გ. მუკის,
კ. ლევისა და სხვ. ფერწერა და გრაფიკა).
რეალისტური ტენდენციები ქანდაკებაში
გადმოცემულია ფ. მანცუსა და ე. გრეკოს
შემოქმედებაში. O-ის ხელოვნებაში რეა-
ლიზმი ვითარდება მრავალ თანამედროვე
მოდერნისტულ მიმართულებასთან (აბს-
ტრაქტული ხელოვნება; ფერმწერები
რ. ბოლოლი, ე. მორლოტი, მოქანდაკეები
ა. ვიანი, პ. კონსაგრა) ბრძოლაში.

ლიტ.: Алпатов М. В., Итальян-
ское искусство эпохи Данте и Джотто, М.—
Л., 1939; Вишпер Б. Р., Борьба те-
чений в итальянском искусстве XVI века
(1520—1590), М., 1956; Мониог, Проб-
лема реализма в итальянской живописи
XVII—XVIII веков, М., 1966; Всеобщая
история архитектуры, т. 4—5, М., 1966—
67; т. 7, М., 1969; Всеобщая история ис-
кусств, т. 2, кн. 1; т. 3—6, кн. 1, М., 1960—
65; Горяинов В. В., Современное
искусство Италии, М., 1967; Кацнель-
сон Р. А., Новейшая архитектура Ита-
лии, М., 1963; Лазарев В. Н., Про-
исхождение итальянского Возрождения, т.
1—2, М., 1956—59.

XIV. მუსიკა

O-ის მუს. კულტურამ არსებითი როლი
ითამაშა მსოფლიო მუს. ხელოვნ. განვითა-
რებაში. იტალ. ხალხ. მუსიკისათვის დამა-
ხასიათებელია მღერადი მელოდია, ცო-
ცხალი რიტმი. იტალ. ხალხ. სიმღერები
ასაზრდობდა საოპერო და საბალეტო
მუსიკას, იჭრებოდა რელიგ. მეხეში. მას
იყენებდნენ სხვა ქვეყნების კომპოზიტორე-
ბიც. იტალ. მუსიკის განვითარებაზე გაგ-
ონება იქონია ძვ. რომის მუს. ხელოვნებამ.
VI-VII სს-ში ჩამოყალიბდა გრიგორიანუ-
ლი ქორალი, რ-იც საფუძვლად დაედო დას.
ევრ. საკულტო მუსიკას. X ს-ში O-ის მუს.
კულტურის ცენტრად იქცა ტოსკანა. აქ მო-
ღვაწიობდა მუსიკის თეორეტიკოსი, სანო-
ტო დამწერლობის რეფორმატორი გვიდო
დ'არეცო. XIV ს-ში ფლორენციაში ჩამო-
ყალიბდა რენესანსის ხანის მუს. ხელოვნ.
და თეორიის პროგრ. მიმართულება—
„არს ნოვა“. ამ პერიოდის მუსიკოსთაგან
გამორჩეოდნენ ფლორენციელი კომპოზი-
ტორი და ორგანისტი ფ. ლანდინო, მუსი-
კის თეორეტიკოსი მარკეტო პალუანელი.
XIII-XIV სს-ში გავრცელდა სას. ხასია-
თის ერთხმიანი და მრავალხმიანი სახოტხო
საგალობლები — ლაუნდები. რენესანსის
ეპოქაში ვითარდება საერო ხელოვნება,
მუს.-თეორ. აზრი (ფ. ცარლინო), ჩნდება
მუს.-საზ. ცხოვრების ახ. ფორმები — მუს.
აკადემიები (1470 ფლორენციაში; 1566
რომში; 1666 ბოლონიაში) და კონსერ-
ვატორიები. ნოტების ბეჭდვის ახ. მეთოდი
შეიმუშავა თ. პეტრუჩი (პატენტი 1498).
განვითარდა საერო ვოკალური ჟანრები.

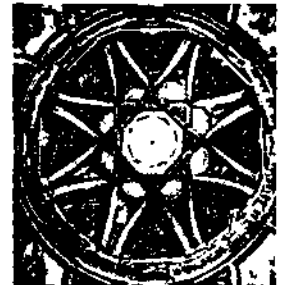

იტალია. გ. გვარინი. სან-ლორენცოს ეკლესიის გუმბათი. ტურინი. 1666—87.



იტალია. უ. ლუჩიკენტი. სახლი ოქროს მედლე-ბის მოედანზე. რომი. 1953.



იტალია. ფ. ბრუნელი. სკი. პაცის კაპელა. სანტა-კროჩეს ეკლესია. ფლორენცია. დაიწყო 1429. ინტერ-იერი.

XVI-XVII სს-ში საერთო მუსიკაში ცენტრ. ადგილს იკავებს ჯერ კიდევ ადრე, რენესანსის ეპოქაში გავრცელებული მადრიგალი. ახ. ტიპის მადრიგალები შექმნეს ა. ვილარტმა, ლ. მარენციომ, კ. ჯეზუალდო დი ვენოზამ, კ. მონტვერდემ. XVI ს-ში ყალიბდება პოლიფონური მუსიკის უდიდესი სკოლები რომა და ვენეციაში. რომის სკოლას მეთაურობდა პალესტრინა, რომელიც შექმნა კათოლ. საგუნდო მრავალხმიანობის კლასიკური ფორმა, ე. წ. აკაპელა. ვენეციური სკოლის მამამთავარმა ა. ვილარტმა, ა. და ჯ. გაბრიელებმა შექმნეს ვოკალური საკრავიერი მრავალხმიანობის მონუმ.-დეკორ. სტილი. XVI-XVII სს. მიჯნაზე აღმოცენდა ვოკალურ საკრავიერი მუსიკის ახ. სახეობანი - ოპერა, ორატორია, კანტატა, კანტონა. 1597 ფლორენციაში დაიდგა პირველი ოპერა „დაფნე“ (ი. პერი, ო. რინუნინის ტექსტზე). XVII ს-ში ოპერა გავრცელდა მთელს ი-ში. 1637 გაიხსნა სახალხო ფასიანი საოპერო თეატრები ვენეციაში. საოპერო სკოლის ფუძემდებელი იყო ოპერის კლასიკოსი კ. მონტვერდი. XVII-XVIII სს-ში საოპერო ხელოვნ. ცენტრმა ნეაპოლში გადაინაცვლა. ნეაპოლური საოპერო სკოლის ფუძემდებელია ა. სკარლატი. გაბატონებული იყო ოპერა-სერია. თვალსაჩინო ლიბრეტისტები იყვნენ ა. ძენო და პ. მეტასტაზიო. ამ ოპერებში უმაღლეს განვითარებას მიაღწია სოლო სიმღერამ - ბელკანტომ. XVIII ს-ში ყალიბდება ოპერის რეალისტურ-დეკორ. ჟანრი ოპერა-ბუფა. პირველი ნიმუშია პერგოლეზის ოპერა-ბუფა „მოახლე-ქალბატონი“ (1733). ოპერა-ბუფის განვითარებაში დიდი როლი ითამაშეს კომპოზიტორებმა: ნ. პიჩინიმ, ჯ. პაიზიელომ, დ. ჩიმაროზამ, ბ. გალუპიმ, დრამატურგმა კ. გოლდონიმ (მრავალი ლიბრეტოს ავტორია). XVIII ს-ში გაიხსნა ახ. საოპერო თეატრები: „სან-კარლო“ (ნეაპოლი, 1737), „ლა სკალა“ (მილანი, 1778), „ფინიჩი“ (ვენეცია, 1792) და სხვ. XVII ს. ი-ში მაღალ განვითარებას მიაღწია საორგანო ხელოვნებამ (ჯ. ფრესკობალდი), განვითარდა აგრეთვე კამერული ჟანრები (ს. როსი), სავიოლინო და საანსამბლო-საორკესტრო მუსიკა (ა. კორელი), შეიქმნა ე. წ. კონჩერტო გროსოს ჟანრი. საკრავიერი მუსიკის განვითარებას ხელი შეუწყო საუკეთესო მუს. საკრავების გამოჩენამ (ხემიან საკრავთა ოსტატები - ამატები, გვარნერები, ა. სტრადივარიუსი). 1709-11 ბ. ქრისტოფორიმ შექმნა პირველი ფორტეპიანო. XVII ს-ში საკრავიერი მუსიკის ახ. აღმავლობა დაკავშირებულია ა. ვივალდის (სავიოლინო კონცერტები), დ. სკარლატის (საკლავესინო სონატები), ლ. ბოკერინის (გვარტეტები, კვინტეტები), ჯ. სამარტინის (სიმფ. ადრინდ. ნიმუშები), აგრეთვე ვირტუოზ-შემსრულებლებისა და სავიოლინო მუსიკის ავტორების (ჯ. ტარტინის, ფ. ვერანინის, პ. ლოკატელის და სხვ.) სახელებთან. XVIII-XIX სს. მიჯნაზე აღსანიშნავია კომპოზიტორისა და მევიოლინის, მუს. რომანტიზმის ერთ-ერთი ფუძემდებლის ნ. პაგანინისა და კლასიკური საფორტეპიანო სონატის ერთ-ერთი შემქმნელის, ლონდონის საფორტეპიანო სკოლის ფუძემდებლის მ. კლემენტის მოღვაწეობა. XIX ს-ში ი-ის საოპერო ხელოვნებამ თავის მწვერვალს მიაღწია ჯ. როსინის, ვ. ბელინის, გ. დონიცეტის და განსაკუთრებით ჯ. ვერდის შემოქმედებაში. XIX ს. ბოლოს იტალ. ოპერაში შეიქმნა ახ. მიმართულება - ვეროზმი, რისი უმთავრესი წარმომადგენლები იყვნენ პ. მასკანი, რ. ლეონკავალო, ჯ. პუჩინი და სხვ.

XX ს. მნიშვნელოვანი კომპოზიტორები არიან ო. რესპიგი, ი. პიცეტი, ჯ. მალპიგრო, ა. კაპელა. II მსოფლიო ომის შემდეგ განვითარდა ავანგარდიზმი. მისი წარმომადგენლები არიან: ლ. დალაპიკო-

ლა, ლ. ნონო. მსოფლიო მუს. კულტურის განვითარებაში დიდი წვლილი შეიტანეს პიანისტმა ფ. ბუზონიმ და დირიჟორმა ა. ტოსკანინიმ. XX ს. ცნობილი მომღერლები არიან: ე. კარუზო, ტიტო რუფო, ტ. სკიპა, ბ. ჯილი, ჯ. ანსელმი, ჯ. დე ლუკა, ა. პერტილე, ე. პინცა, ტ. გობი, ჯ. ბეკი, მ. დელ მონაკო, ა. გალი-კურჩი, ტ. დალმონტე, რ. ტეპალდი, რ. სკოტო, ჯ. სიმბონატო და სხვ.; დირიჟორები - ტ. სერაფინი, გ. დე საბატა, ფ. პრევიტალი, ვ. ფერერო, კ. ცეკი, პ. არჯენტო; პიანისტი ა. ბენედეტი მიქელანჯელი, მევიოლინე ჯ. დე ვიტო, ჩელოზე დამკვრელი ე. მანარდი. ყოველწლიურად იმართება მუს. ფესტივალები ვენეციაში, ფლორენციაში, სპოლეტოში, ვერონასა და სხვ. ძველთაგან გაითქვა სახელი ბოლონიისა და რომის („სანტა-ჩეჩილია“) მუს. აკადემიებმა, კონსერვატორიებმა, მუს. ლიცეუმებმა, სიმფ. ორკესტრებმა, სასწ. ინ-ტებმა და სხვ.; მუს. საზ-ბებიდან აღსანიშნავია: ახალი მუსიკის კორპორაცია (1923-იდან), მუსიკათმცოდნეობის საზ-ბა, მუს. ბ-კების ასოციაცია და სხვ.

ლიტ.: Д р у с к и я М. С., История зарубежной музыки, 3 изд., в. 4, М., 1967; Левик Б., История зарубежной музыки, в. 2, М., 1961; Ливанова Т. Н., История западноевропейской музыки до 1789 года, М.-Л., 1940; Мартынов И. И., История зарубежной музыки первой половины XX века, М., 1963.

XV. ბალეტი

მდიდარმა ხალხ. საცეკვაო კულტურამ და ანტ. და შუა საუკ. ხელოვნ. ტრადიციებმა განაპირობა ევრ. ბალეტის ი-ში ჩასახვა.

იტალ. სცენურმა ცეკვამ განვლლ განვითარების გზა სამეფლისო ცეკვიდან (XIV ს.) ალეგორიულ და მითოლ. პანტომიმამდე (XV-XVI სს.). ცეკვა მნიშვნელოვან ადგილს იკავებს კომედია დელ'არტში. XVI ს. დასასრ. იტალ. ოსტატების (ბალეტმასიტერი ბ. ბალთაზარინი და სხვ.) მოღვაწეობამ ხელი შეუწყო საფრანგეთში ბალეტის, როგორც თეატრ. ჟანრის ჩამოყალიბებას. XVII ს. II ნახევარში ბალეტი დამკვიდრდა ი-შიც, სასახლის კარის სპექტაკლებში. XVIII ს-ში ბალეტები იდგმებოდა ი-ის თითქმის ყველა მუს. თეატრში. წამყვანი იტალ. ბალეტმასიტერები და მოცეკვავეები (გ. ანჯოლინი, ვ. გალეოტი და სხვ.) მუშაობდნენ საფრანგეთში, დანიაში, რუსეთსა და სხვ. ქვეყანებში. ბალეტის განვითარების ახ. ეტაპი ი-ის განმავ. მოძრაობასთან არის დაკავშირებული (XVIII ს. დასასრ.). ამ სახელმ გამოხატულება პოვა ბალეტმასიტერ ს. ვივანოს შემოქმედებაში (იგი ღვამდა პეროიკულ ქორეოგრაფებს - ბეთპოვენის „პრომეთეს გმირობანი“, 1801, 1813, „ოტელი“, ნაკრებ მუსიკაზე, 1818) და გ. ჯოის დადგმებში. 1813 თეატრ „ლა საკლასთან“ შეიქმნა საბალეტო სკოლა. 1880-იან წლებში წარმატებით იდგმებოდა ბალეტმასიტერ ლ. მანცოტის ფეერები. იტალ. საბალეტო სკოლამ გამოიმუშავა შესრულების განსაკუთრებული, ვირტუოზული სტილი, რ-იც XIX ს. დასასრ. გაიზარა სხვა ქვეყნების საცეკვაო სკოლებმა. იტალ. ბალეტის მსახიობები ე. ჩეკეტი, კ. ბრიანცა, პ. ლენიანი, ვ. ცუკი გამოდიოდნენ რუს. სცენაზეც. 1940-იან წლებში აქტიურად მუშაობს „ლა სკალას“ საბალეტო დასი, რ-ის რეპერტუარში შევიდა პ. ჩაიკოვსკის, ს. პროკოფიევის ბალეტები, ჯ. ბალანჩინის, ჯ. კრანკოსა და სხვათა დადგმები. რომის, ფლორენციის, ნეაპოლის, ვენეციის, პალერმოს საბალეტო დასები პერიოდულად დგამდნენ საბალეტო სპექტაკლებს, მ. შ. ჯ. ბალანჩინის, ლ. ფ. მისინის, ბ. ნიჟინსკაის დადგმებს, ა. მილოშის ახ. ნაშეუყვრები. 60-იანი წწ. დასასრ. ნეაპოლში თეატრმა „სან-კარლომ“ დადგა რ. შტრა-

უსის მუსიკაზე შექმნილი ფაზიზმის მამულეელი სპექტაკლი „მაკბეთი“. 1930 60 წწ. გამოჩენილი მსახიობები და ბალეტმასიტერები იყვნენ: ა. რადინი, ე. ანტ. ვ. კოლომბო, მ. პისტონი, უ. დელ არ 70-იანი წწ. დასაწყისში სახელი გაითქვა მოცეკვავეებმა ა. არანომ, ე. ტერაბუსმა, ლ. კოზიმ. საბალეტო სპექტაკლები რ. გოლარულად იდგმება საერთაშ. ფესტივლისათვის „ფლორენციის მუსიკალური დღისი“ (1933-იდან) და სპოლეტოს ფესტივალისათვის (1958-იდან).

ლიტ.: Классики хореографии, Л.-М 1937; Худков С. Н., История т. чев, т. 1-4, СПб., 1913-17.

XVI. დრამატული თეატრი

იტალ. თეატრს სათავე ატეს უძველეს ხალხ. სანახაობებში, კათოლ. ეკლეს. დევნიდა წარმართულ სანახაობებს და VI სს. ი-ში მოსპო ანტ. თეატრის ნაშთი. IX-X სს-ში მიმების გამოსვლებში, რეთვი საყვიერი საკრავით თეატრში (XIII-XV სს-ში ვენეციური კნავალები) შეინიშნებოდა პროფ. თეატრ. ხელოვნ. ელემენტები. ებრძოდა რა ხალხ. თეატრს, ეკლესია თვითონვე იყენებდა თეატრ. საშუალებებს რელიგ. შინაარსის სანახაობათა მოსაწყობად (ლიტ. გიული დრამა, მისტერია). XIV ს-ში ლიგ. წარმოდგენების პოპულ. სახეობა ლაუდები (წარმოდგენები სასარების სპექტაზე). XV ს. რელიგ. წარმოდგენები ძირითადი სახეობა იყო მისტერია. დეგში რელიგ. შინაარსი შეცვალა მილოგიურმა, რ-ის შედეგად ეს ჟანრი ადრითად საერთო ხასიათისა გახდა („თქმედა ორფევსზე“, ა. პოლიციანო, 1477). რენესანსის ეპოქაში ი-ში ვითარდა ახ. თეატრ. კულტურა. XV-XVI სს. მნაზე ჩაისახა ე. წ. სწავლულთა კომედი (ლ. არიოსტო, ნ. მაკიაველი, პ. არჯენო, ჯ. ბრუნო). ტრაგედიის ჟანრს საყველი ჩაუყარეს ჯ. ტრისინომ, ჯ. რელიამ. XVI ს-ში იტალ. თეატრის დამსიათებელი ჟანრია „საშინელებათა ტეკვია“ (ჯ. ჯორალოდი ჩინტო, ს. სპენი და სხვ.), რ-იც წააგავს სენეკას ნაშეუყვრებს. სასახლის კარის თეატრების პერტუარში დიდი ადგილი ეთმობა ლირებულ პასტორალს (ტი. ტასო, ბ. რინი). XVI ს. I ნახევარში ნახევრად პროფ. თეატრების განვითარება დაკავშირებულია დრამატურგისა და მსახიობის ა. ბეოდ სახელთან.

რენესანსის ეპოქის ყველაზე მნიშვნელოვან მოვლენას წარმოადგენს XVI სს-ში ხალხ. თეატრის გავლენით აღმოცენდა კომედია დელ'არტი (ნიღბების მედია), რ-მაც დიდი გავლენა მოახდინა ევრ. თეატრ. ხელოვნ. განვითარებაზე. ანტ. ხელოვნ. გავლენით იტალ. ჰუმანტებმა შექმნეს დრამის თეორია (ჯ. კოსი, ლ. კასტელვეტრო), რ-მაც თმზრავი გავლენა იქონია XVI-XVII ფრანგ. კლასიციზმის ესთეტიკის ჩამოყალიბებაზე.

ერთვ. თეატრის განვითარების ეტაპი დაიწყო დრამატურგ კ. გოლდონიერ. განხორციელებული რეფორმის შედეგ. გოლდონიმ შექმნა ყოფითი კომედი უარყო კომედია დელ'არტის ტრად. ბები და იმპროვიზაცია. მისი მოწინააღმდეგე იყო კ. გოცი, რ-იც ცდილობდა ი-ში ალედგინა კომედია დელ'არტის დიციები. გოციმ შექმნა თეატრ. ზღბის ჟანრი - ფიანაბი.

XVIII ს-ში იტალ. თეატრ. კულტ. ცენტრი იყო ვენეცია და რომი. საგანგაგებულ შენობებში მილანში, ნეაპოლ. ფლორენციასა და სხვ. ქ-ებში გამოდნენ დრამ. დასები. პოპულარული იყო ჯინების თეატრი, აკრობატებისა და პაზების გამოსვლები, საკარნავალო მოვლენები.

XVIII ს. რევ. მოვლენებმა გაა-

ნტერესი პეროიკული ტრადიციის ფანრი-ადმი (ვ. ალფიერი). ეროვნ.-განმათ. მოძა-აობამ განაპირობა თეატრის და დრამა-ტურგიაში რომანი. მიმართულებების (ა. სანდონი, ს. პელიკო და სხვ.) განმტკიცე-ა. შეიქმნა წინაპირობა მსახიობის ხელოვნ. ხ. იტალ. რომანტი. სკოლის განვითარე-ისათვის. მისი ფუძემდებელია მსახიობი . მოდენა. ამ სკოლის ბრწყინვალე წარ-ომადგენლები იყვნენ დიდი ტრაგიკოსი სახილობები ა. რისტორი, ე. როსი, ტ. ხალ-ინი. სცენური რეალიზმის დამკვიდრებაში ,ანსაკუთრებული როლი შეასრულა ტ. ალვინი. ამ პერიოდის 0-ის აქტიორულ-ა ხელოვნებამ გავლენა იქონია ევრ. ეატრ. კულტურაზე.

0-ის გაერთიანების (1870) და კონსტ. ონარქის დამყარების შემდეგ რევ. შე-ეგებით გულგატენილ ხალხში სასოწარკ-ეთილებამ დაისადგურა. პეროიკული ტრა-ედისადმი ინტერესი გაქრა, უპირატესად ეკამდნენ მელოდრამის ელემენტებით შე-ეჩრილ დრამებს (ა. დიუმა-შვილი, ვ. სარ-უ და სხვ.). იმ დროს 0-ში მუდმივი დრამ. ეატრი არ არსებობდა. მიიმე მატერ. პი-ობები აიბულებდა იტალ. თეატრის საუ-ეთესო წარმომადგენლებს საგასტროლოდ ამგზავრებულიყვნენ საზღვარგარეთ. ყო-ვივე ეს აფერხებდა ეროვნ. თეატრის ანვითარებას.

ვერიზმის განმტკიცებამ თეატრში ხელი ეუწყო ნატურალისტური ტენდენციების ანვითარებას. იტალ. ნატურალიზმის ივალსაჩინო წარმომადგენელი იყო ე. ცა-ონი. ამ პერიოდში მოღვაწეობდნენ მსა-იობები ე. ნოველი, ე. დუზე და სხვ. IX ს. II ნახ. და XX ს. დასაწყ. თეატრის ამოჩენილი მოღვაწენი იყვნენ ე. და ი. რამატიაცი, კ. როსი და სხვ. 1900-იანი წ. დასაწყისში თეატრ. კოლექტივების ეპერტურაში დიდი ადგილი დაეთმო გ. პანუნციოს დეკადენტურ დრამატურგიას, ოვიაანებით კი ყოფით კომედიასა და ლ. ირანდელოს ფილოს.-ფსიქოლ. დრამებს. ფაზისტური დიქტატურის წლებში 1922—43) იტალ. თეატრი და დრამატურ-ია ღრმა კრიზისის განიცდიდა. საყურადღე-ლა მხოლოდ რომის თეატრების—„სამბატ-რო თეატრის“ (ხელმძღვ. ლ. პირანდე-ლო), „დამოუკიდებელთა თეატრისა“ და დღეღვ არტის“ (ხელმძღვ. ა. ბრაგალი) უშაობა. კ. სტანისლაფსკის თეატრ. ესთე-იკამ გარკვეული როლი ითამაშა რომში რამ. ხელოვნ. აკად. დაარსებაში (1935). კამიზმის განადგურების შემდეგ შესამ-ეებელი გახდა პროგრ. თეატრის განვითა-ება. ამ პერიოდის თვალსაჩინო მოღვა-ეა რეჟისორი ლ. ვისკონტი, რ-იყ ქმნიდა უმანინზმით გამსჭვალულ სპექტაკლებს. ემოკრატულიობითა და ჰუმანურობით გა-ოიჩრევა რეჟისორისა და მსახიობის ე. დე ილიაოს სპექტაკლები. თანამედროვე ტალ. თეატრის დამახასიათებელი ნიშა-ია „სტაბილეს“, ე. ი. სტრონარული ეატრების აღმოცენება (40-იანი წწ. II ა ხევიდან). მილანში ჯ. სტრელერისა ე პ. გრასის ხელმძღვანელობით გაიხსნა უდმივი თეატრი („პიკოლო-ტეატრო“). სეთივე თეატრები გაიხსნა რომში, ტუ-ინში, ტრიესტში, პადუაში, ვენეციაში ე სხვ. 50-იან წლებში შეიქმნა „იტალიუ-ი ხელოვნების თეატრი“ (1952—54) რეჟ. ა დრამატურგის ლ. სკუარცინასა და გა-ოჩენილი მსახიობის ვ. გასმანის ხელმძღ-ანელობით. 0-ის კერძო თეატრ. კოლექტი-ებიდან გამორჩევა ჯ. დე ლულოს დასი. 0-ის თეატრების რეპერტუარშია პროგრ. ინარსის პიესები, დრამები და სატირუ-ფი კომედიები. იტალ. და მსოფლიო კლა-იკოსთა პარალელურად იდგმება იტალ. რამატურგების — ლ. პირანდელოს, რ. ფიანის და სხვ. პიესები, უცხოელ ავტორ-ეა ნაწარმოებები. თანამედროვე იტალ. ეატრში პროგრესულთან ერთად არსე-ობს რეაქციული ტენდენციებიც (დ. ფაბ-ის კათოლ. პიესები). წმინდა ფორმალის-

ტური ხასიათისა აბსურდის თეატრის შე-გავლენის ქვეშ მოქცეული ზოგიერთი რე-ჟისორისა და მსახიობის შემოქმედებითი ძიებები. 60-იანი წწ. ბოლოდან შეიქმნა პროგრ. იდეების მატარებელი, ე. წ. პო-ლიტი. თეატრები. გამოჩენილი იტალ. მსა-ხიობები არიან ჯ. ალბერტაცი, მ. ბენასი, ა. მ. გუარნიერი, ლ. ბრინიონე, პ. სტოპა და სხვ. 0-ის თეატრ. ცხოვრებაში მნიშე-ნელოვანი ადგილი უჭირავს სირაკუზისა და ოსტიის ანტი. თეატრების მოეღწეზე გამართულ სპექტაკლებს. 1962 მილანში ე. ტერონის ხელმძღვანელობით შეიქმნა კულტურის ცენტრი. გამოდის მრავალი თეატრ. ჟურნალი.

ლიტ.: История западноевропейского театра, т. 1—6, М., 1956—74.

XVII. კინო

პირველი იტალ. ფილმი გადაიღეს 1896. 1905—06 ტურინში, რომსა და მი-ლანში შეიქმნა პატარა კინოფორმები, რ-ებიც უშვებდნენ მხატვრულ ფილმებს. 1912—13 დაიწყო იტალ. კინოს აღმავლ-ობა. წარმატებით გადიოდა ფსევდოისტ. და ლიტი. სიუჟეტებზე შექმნილი ფილმები. იღებდნენ აგრეთვე კომედიურ ფილმებსა და სალონურ მელოდრამებს. 1914—15 გა-მოვიდა რამდენიმე ფილმი, რ-თა ავტორე-ბი ცდილობდნენ დამაჯერებლად ეჩვენე-ბინათ იტალ. ხალხის გაჭირვებული ცხოვ-რება („წყვილიაღში დაკარგულები“, რეჟ. ნ. მარტოლიო; „ასუნტა სპინა“, რეჟ. გ. სერენა). ფაზისტური რეჟიმის დამყარებას (1922) მოჰყვა იტალ. კინოს კრიზისი. 30-იან წლებში ფაზისტური მთავრობა ცდილობდა გამოეყენებინა კინო როგორც პროპაგანდის საშუალება. ამ პერიოდში ძირითადად გამოდიოდა სალონური მე-ლოდრამები. 40-იან წლებში გამოვიდა ფილმები „გასეირნება ღრუბლებში“ (1942, რეჟ. ა. ბლაზუტი, საბჭ. ეკრანებზე „ოთხი ნაბიჯი ღრუბლებში“), „ბავშვები ჩვენ გვიყვრები“ (1943, რეჟ. ე. დე სიკა). ამ ფილმებში ნაჩვენებია იტალ. საზ-ბის ნგრევა, ამ საზ-ბაში გამეფებული დაუნ-დობლობა და უსამართლობა. 0-ის ფაზიზ-მისაგან განთავისუფლების შემდეგ იტალ. კინოში გაჩნდა ახ. პროგრ. მიმართულე-ბა — ნეორეალიზმი. ამ მიმართულების წარმოქმნას ნაწილობრივ ხელი შეუწყო ვ. პუდოკინისა და ს. ეიზენშტეინის თეორ. ნამუშევრებმა და 20—30-იან წწ. საბჭ. ფილმებმა. ამ მიმართულების მნიშვნე-ლოვანი წარმომადგენლები არიან რეჟისო-რები: რ. როსელინი, ლ. ვისკონტი, ვ. დე სიკა, ჯ. დე სანტიანი, პ. ჯერმი, კ. ლიბანი, ლ. ძამპა, ა. ლატუადა. ნეორეა-ლიზმის მანიფესტად იქცა რ. როსელინის ფილმი „რომი — ღია ქალაქი“ (1945). ამ ფილმში ასახულია იტალ. ხალხის ბრძო-ლა ფაზიზმის წინააღმდეგ. 1945—46 იტალ. კინოს მთავარი თემა იყო წინააღმდეგობის მოძრაობა. ნეორეალისტური ფილმებიდან აღსანიშნავია: „შუშა“ (1946), „ველოსი-პედების გამტაცებლები“ (1948), „უმბერ-ტო დ.“ (1951) — რეჟ. ვ. დე სიკა; „მიწის თითოლევა“ (1948) — რეჟ. ლ. ვისკონ-ტი; „ტრაგიკული ნადირობა“ (1947), „მწარე ბრინჯი“ (1949), „არ არის მშვი-დობა ზეთისხილის ხეებს ქვეშ“ (1950), „რომი, 11 საათზე“ (1952) — რეჟ. ჯ. დე სანტისი; „კანონის სახელით“ (1949, საბჭ. ეკრანებზე — „სიცილიის ცის ქვეშ“), „იმედის გზა“ (1950) — რეჟ. პ. ჯერმი, „ნეაპოლი—მილიონერების ქალაქი“ (1950) — რეჟ. ე. დე ფილიპო და სხვ. 50-იან წლებში დაიწყო ნეორეალიზმის კრიზისი. ამ პერიოდის მრავალ ფილმში გამოყენე-ბულია ნეორეალიზმის მხოლოდ წმინდა გარეგნული ატრიბუტები. 50-იანი წწ. ბოლოსა და 60-იანი წწ. დასაწყისში 0-ის კინემატოგრაფისტები კვლავ დაუბ-რუნდნენ ანტიფაზისტურ და სოც. თემა-ტიკას. ეს განაპირობა დემოკრ. მოძრაო-

ბის ზრდამ ქვეყანაში. დაიღვა ფილმები: „გენერალი დელა როვერი“ (1959), „რომ-ში იყო ღამე“ (1960) — რეჟ. რ. როსელი-ნი; „დიდი ომი“ (1959) — რეჟ. მ. მონი-ჩელი; „ჩოჩარა“ (1960), „ალტონელი ტყვეები“ (1962) — რეჟ. ვ. დე სიკა და სხვ. ამ პერიოდის ფილმებიდან აღსანიშნა-ვია აგრეთვე „ტკბილი ცხოვრება“ (1959), „რვა-ნახევარი“ (1962) — რეჟ. ფ. ფელი-ნი, „თავდასავალი“ (1959), „ლაზე“ (1960), „დაბნელება“ (1962), „წითელი უდაბნო“ (1964) — რეჟ. მ. ანტონიონი. ამ ფილმებში ასახულია თანამედროვე იტალ. ბურჟ. საზ-ბის მდგომარეობა. 70-იანი წწ. მიჯნაზე 0-ში ჩამოყალიბდა პროგრ. მიმართულება, რ-საც ეწოდა „ახალი“ ან „მემარცხენე პოლიტიკური კინო“. ამ მიმართულების თვალსაჩინო წარმომადგენლები არიან რეჟისორები: ე. პეტრი („შუშათა კლასი მიდის სამოთხე-ში“, 1971), ფ. როზი („ხალხი წინააღმ-დეგია“, 1970, ჯა „მატიის საქმე“, 1972), ჯ. მონტალდო („ღმერთი ჩვენთან არის“, 1969, და „საკო და ვანცეტი“, 1971), დ. დამიანი („პოლიციის კომისრის აღსარება რესპუბლიკის პროკურატორის წინაშე“, 1970; 1971 მიიღო ერთ-ერთი მთავარი პრემია მოსკოვის VII საკავშ. კინოფესტივალზე) და სხვ. ომისშემდგომ პერიოდში ვითარ-დება პროგრ. დოკუმენტური კინო. 1970—71 შეიქმნა სრულმეტრაჟიანი დოკუმენტუ-რი ფილმები („კონტრაქტი“ და „აპოლო-ნი“, რეჟ. უ. გრიგორეტი) და სხვ. ომისშემდგომი წლების 0-ის გამოჩენი-ლი მსახიობები არიან: ა. მანინი, ჯ. მა-ზინა, ს. ლორენი, ჯ. ლოლობრიჯიდა, კ. კარდინალე, ს. სანდრელი, მ. მასტრო-იანი, ჯ. მ. ვოლონტი, ა. სორდი, ტოტო, უ. ტონიაცი და სხვ. იმართება კინოფეს-ტივალები ვენეციაში, პადუაში, ტრენტოში, ბორდიგერში, პალერმოში და სხვ. 0-ში არის 40-მდე კინოფორმა, აქვე 20 ათ. კინ-ოდანადგარი. იტალ. კინოწარმოება წე-ლიწადში უშვებს 200-ზე მეტ ფილმს.

ლიტ.: Л и д з а и И., Италияское кино, пер. с итал., М., 1956; Мурагов Л. Г., Италиянский экран, Л., 1971; С а д л у л ь Ж., Всеобщая история кино, [пер. с франц.], т. 2, 3, 6, М., 1958—63; С о л о в ь е в а И., Кино Италии (1945—1960). Очерки, М., 1961.

რუკა—იხ. ჩანართი, გვ. 288—289. ილუსტრაცია — იხ. ჩანართი I — II. გვ. 192—193.

იტალია-ეთიოპიის ომები, იტალიის კოლონიური, დამპყრობლური ომები ეთი-ოპიის წინააღმდეგ. 1 8 9 5—9 6 ო მ ი. 1895 ბოლოს იტალ. ჯარებმა გენ. ბარა-ტიერის სარდლობით მიიტაცეს პროვინცია ტიგრე. კოლონიზატორების მოსაგერიებ-ლად იმპ. მენელიკ II-მ შექმნა 120-ათა-სიანი არმია. 1895 წ. 7 დეკ. ამბა-ალაგის-თან ბრძოლაში ეთიოპ. ჯარმა პირველი დიდი დამარცხება აგემა იტალიელებს. 1896 წ. 1 მარტს ქ. ადუვასთან ბრძოლაში გაანადგურა იტალ. 20-ათასიანი არმია. 1896 წ. 26 ოქტ. ადის-აბებაში დადებული ხელშეკრულებით იტალია იძულებული გახ-და ელიარებინა ეთიოპ. სრული სუვერენი-ტეტი. 1 9 3 5—3 6 ო მ ი. 30-იანი წლების დასაწყისში იტალიამ თავის კოლონიებ-ში — ერთგვრასა და იტალ. სომალში — თავი მოუყარა დიდძალ ჯარს. 1934—35 მოაწყო პროვოკაციული სასაზღვრო შეტა-კებები ეთიოპიასთან. 1935 წ. 3 ოქტ. იტალ. არმია მარშალ პ. ბადოლიოს სარდლობით შეიჭრა ეთიოპიაში. მის წინააღმდეგ იბრ-ძოდა ეთიოპ. არმია ჰაილე სელასიე I-ის მეთაურობით. ეთიოპიელებმა გამირული წინააღმდეგობა გაუწიეს იტალ. აგრესო-რებს, მაგრამ იძულებული გახდნენ უკან დაეხიათ. მხოლოდ საბჭ. კავშირი (ერთა ლიგაში და დამოუკიდებლადაც) მოითხოვ-და აგრესიის აღკვეთასა და ეთიოპიისა-თვის დახმარების გაწევას. დას. სახელმ-წიფოები არსებითად აგრესორის წაქეზე-

ბის პოლიტიკას ატარებდნენ. 1935 აგვ. აშშ-ის კონგრესმა მიიღო კანონი ნეიტრალიტეტის შესახებ, რაც ეთიოპიას აშშ-ში იარაღის ყიდვის შესაძლებლობას ართმევდა. საფრანგეთმა ჯერ კიდევ 1935 იანვარში იტალიასთან დადებული ხელშეკრულებით მიანიჭა მას ეთიოპიაში მოქმედების თავისუფლება. 1935 დეკ. დიდმა ბრიტანეთმა და საფრანგეთმა დადეს შეთანხმება, რ-იც ფაქტობრივად ეთიოპიის გაყოფას ითვალისწინებდა. ამავე დროს დიდი ბრიტანეთი, საფრანგეთი და აშშ ამარაგებდნენ იტალიას იარაღითა და სტრატეგიული ნედლეულით. 1936 წ. 5 მაისს იტალ. ჯარებმა დაიკავეს ადის-აბება. 1936 წ. 1 ივნ. იტალ. მთავრობამ გამოაცხადა იტალ. აღმ. აფრიკის კოლონიის შექმნა - ეთიოპიის, ერთგობისა და იტალ. სომალის შემადგენლობით. პარტიზ. ომები ეთიოპიაში გრძელდებოდა ქვეყნის განთავისუფლებამდე - 1941 მაისამდე.

„იტალიანა“ („Enciclopedia italiana di scienze, lettere ed arti“ - „მეცნიერებათა, ლიტერატურისა და ხელოვნების იტალიური ენციკლოპედია“), უდიდესი უნივერსალური იტალიური ენციკლოპედია გამოცემულია 1929-39 წწ. 36 ტომად, ბოლო ტომი წარმოადგენს მთელი გამოცემისა და 1-ლი დამატების (Appendice 1, 1938) საძიებელს (შემდეგი ორი ორტომიანი დამატება მოიცავს შესაბამისად 1938-48 და 1949-61 პერიოდებს). „ი.“ უფრო ჰუმანიტარული მასალისაა, დამატებით ტომებში კი მეტი ადგილი ეთმობა ბიოლ. და ტექ. მეცნიერებებს. „ი.-ში“ ჭარბობს ვრცელი მიმოხილვითი სტატიები, რ-ებსაც ერთვის სარეკომენდაციო ლიტერა რამდენიმე ვერ. ენაზე. ტერმინებს თან ახლავს აგრეთვე შესატყვისი მითითებანი ფრანგ., ესპ., გერმ. და ინგლ. ენებზე.

„ი.“ მდიდრულადაა ილუსტრირებული რეპროდუქციებით, გეოგრ. რუკებით, პორტრეტებითა და სხვ. ენციკლოპედია მომზადდა და გამოვიდა იტალიაში ფაშისმის ბატონობის პერიოდში, ამიტომ ბევრი სტატია გაყვნილია ფაშისტური იდეოლოგიის სულისკვეთებით, რაც დიდად აქვეითებს მთელი გამოცემის ხარისხს, მასში უზვად მოცემული ძვირფასი საცნობარო მასალის მიუხედავად.

იტალია-ოსმალეთის ომი 1911 - 12
ტ რ ი ბ ო ლ ი ტ ა ნ ი ს ა ნ უ ლ ი ბ ო ის ო მ ი, დამპყრობლური ომი, რ-იც წამოიწყო იმპერიალისტურმა იტალიამ ოსმალეთის იმპერიის ჩრდ. აფრიკის პროვინციების - ტრიპოლიტანიისა და კირენაიკის ხელში ჩასაგდებად. დაიწყო 1911 წ. 29 სექტემბერს. 5 ოქტ. იტალ. საზღვ. დესანტმა დაიკავა ტრიპოლი და პომსი, ხოლო საექსპედიციო კორპუსის გადმოსმის შემდეგ იტალ. ჯარებმა დაიკავეს ქ-ები ტობრუკი (14 ოქტ.), დერნა (17 ოქტ.), ბენლახი (21 ოქტ.) და ზოგიერთი ზღვისპირა თაზისი. ოსმ. ჯარებმა საზღვ. კენ დაიხიეს, მაგრამ იტალიელებმა საზღვ. უპირატესობისა და მკაცრი დამსჯელი ღონისძიებების მიუხედავად ვერ შეძლეს შეჭრილიყვნენ ქვეყნის სიღრმეში. მათ დიდ წინააღმდეგობას უწევდნენ ადგილ. მოსახლ. პარტიზ. რაზმები, აგრეთვე არაბ. ქვეყნებიდან მოსულ მოხალისეთა საზღვ. შენაერთები. 1911 ბოლოსათვის იტალიელები მხოლოდ სანაპირო რ-ნებს ინარჩუნებდნენ. 0.-07. 07-ში პირველად გამოიყენეს ავიაცია და ზვერვისა და დაბომბვისათვის (1912 აპრ.-ივლ.-ში იტალ. ავიაციამ დაბომბა დარდანელი). ოსმ. იმპერიაში კრიზისის გაძლიერებამ და ბალკ. ომმა (1912-13) აიძულა ოსმ. მთავრობა უარი ეთქვა ტრიპოლიტანიასა და კირენაიკაზე. 1912 წ. 15 ოქტ. უშიში (შვეიცარია) ხელი მოაწერეს წინასწარ საიდუმლო, ხოლო 18 ოქტ. ლოზანაში - ოფიც. საზავო ხელშეკრულებას, რ-ის შედეგად ტრიპოლიტანია და კირენაიკა ფაქტობრივად

იტალ. კოლონიად იქცა (შემდეგში ლიბიად იწოდებოდა). საზ.-განმათ. ომი იტალ. კოლონიზატორების წინააღმდეგ დამთავრდა მხოლოდ 1943, როცა იტალ. ჯარები განდევნეს ლიბიიდან. **იტალია-საბერძნეთის ომი 1940-41**, ფაშისტური იტალიის საომარი მოქმედება საბერძნეთის წინააღმდეგ II მსოფლიო ომის (1939-45) დროს. 1940 წ. 28 ოქტ. მუსოლინის მთავრობამ ომი გამოუცხადა საბერძნეთს. იტალიელთა მიერ 1939 ოკუპირებული ალბანეთიდან საბერძნეთში გაიზარა იტალ. მე-9 არმია გენ. ვისკონტი პრასკას სარდლობით. საბერძნეთს მესაზღვრეთა ნაწილების გარდა საზღვარზე ჰყავდა 2 ქვეითი დივიზია და გენ. პაპაგოსის ებრის არმიის 2 ქვეითი ბრიგადა. იტალ. სარდლობა დარწმუნებული იყო სწრაფ წარმატებაში, მაგრამ საბერძნ. არმია, რ-იც მოხერხებულად იყენებდა მთავორიან რელიეფს, შეუპოვარი წინააღმდეგობა გაუწია იტალიელებს და 14 ნოემბ. შეაჩერა მათი შეტევა, ხოლო დამმარცხდლის მიღების შემდეგ კონტრშეტევაზე გადავიდა. 21 ნოემბ. საბერძნ. არმია ალბ. ტერიტორიაზე შეიჭრა, მაგრამ ფაშისტური გერმ. ჯარების ბრძოლაში ჩაბმის შემდეგ საბერძნ. არმია დამარცხდა (1941 აპრ.). 1941 წ. 23 აპრ. გენ. ცოლაკოლუმ სალონიკში ხელი მოაწერა საბერძნ. კაპიტულაციის და იტალიასა და გერმანიასთან დაზავების აქტს.

იტალიანაზი, ერი, იტალიის ძირითადი მოსახლეობა. რაოდ. 55,6 მლნ. კაცი (1978). 0-ის დიდი ჯგუფები (სულ დაახლ. 10 მლნ. კაცი) ცხოვრობენ ევრ. სხვა ქვეყნებში, ჩრდ. და სამხრ. ამერიკაში, ჩრდ. აფრიკაში, ავსტრალიაში, მცირე ჯგუფები - აზიის ქვეყნებში. ენა - იტალიური. მორწმუნეთა უმრავლესობა კათოლიკეა.

ძვ. წ. I ათასწლეულში აპენინის ნ.-კ-ის მოსახლ. მნიშვნელოვან ნაწილს შეადგენდნენ იტალ. ტომები (იხ. იტალიკები). ძვ. წ. VI-II სს-ში ლაციუმის ოლქში მცხოვრებმა ლათინებმა, რ-ებიც რომის დამაარსებლად ითვლებოდნენ, დაიმორჩილეს დანარჩენი იტალ. ტომები, აგრეთვე ნ.-კ-ის ჩრდ. ნაწილში მოსახლე ეტრუსკები, ლიგურები, ვენეტები, კელტები და ნ.-კ-ის სამხრ. ნაწილსა და სარდინიის, სიცილიის, კორსიკის კ-ებზე მოსახლე ბერძნები, კართაგენელები და სიკულები. I-II სს-ში ნ.-კ-ის მთელი მოსახლეობა უკვე ლაპარაკობდა ე. წ. ხალხურ ლათინურზე. ამასთან, იტალ. ტომთა ენებმა თავისებურება შესძინა ადგილ. დიალექტებს, რამაც შემდგომში გავლენა მოახდინა იტალ. ენის დიალექტების ჩამოყალიბებაზე. პირველ საუკუნეებში იწყება აპენინის ნ.-კ-ის რომანიზებული მოსახლ. ინტენს. შერევა სხვადასხვა წარმოშობის ტომებთან, V ს-იდან კი - გერმ. ტომებთან (ვესტგუთები, ვანდალები, ოსტგუთები, ლანგობარდები). VI - X სს-ში იტალ. ზოგიერთი ოლქი ბიზანტიელების, ფრანკების, არაბების, უნგრელებისა და ნორმანების გავლენის ქვეშ მოექცა. მიმდინარეობდა იტალ. მოსახლ. შერევა დამპყრობლებთან და ამ პროცესში ყალბდებოდა იტალ. ეროვნება და იტალ. ხალხური ენა. მაგრამ ოფიც. ენად მაინც ლათინური რჩებოდა. XI-XIII სს-ში დასრულდა იტალ. ეროვნების ჩამოყალიბება, რაშიც დიდი როლი ითამაშა ერთიანი იტალ. ენის თანდათანობით გაბატონებამ. XIII-XIV სს-ში ასეთი ენის მნიშვნელობა მოიპოვა ტოსკანურმა დიალექტმა. მაგრამ ქვეყნის ხანგრძლივი პოლიტი. დაქაქსულობა ხელს უშლიდა იტალ. ცალკეული ოლქების მოსახლ. კონსოლიდაციას ერთ ერად. ეს პროცესი მხოლოდ XIX ს. II ნახევარში დასრულდა, იტალიაში კაპიტალიზმის განვითარებისა და ერთიანი სახელმწიფოს შექმნის დროს. იტალ. ცალკეული ოლქებში დღემდე შემორჩენილი ზოგიერთი განსხვავება მატერ. და სულიერ კულტურაში (მაგ., და-

სახლებებისა და საცხოვრ. ნ.გებობათა სხვადასხვა ტიპები სოფლად ჩრდ., ცენტრ. და სამხრ. იტალიაში).
ლიტ.: История Италии, т. 1-3, М., 1970-71; К а н д е л о р о Д ж., История современной Италии, пер. с итал., т. 1-4, 1958-66; Народы зарубежной Европы, т. 2, М., 1965.
იტალიის ბანკი (Banca d'Italia), ცენტრალური საემისიო ბანკი, რ-საც კონტროლს უწევს სახელმწიფო. დაარსდა 1893. 1926-მდე ნეაპოლისა და სიცილიის ბანკებთან ერთად ახორციელებდა ბანკოტების ემისიას. 1926-იდან ბანკოტების გამოშვების მონაბ. უფლებით სარგებლობდა. 0. ბ. 1936-იდან ე. წ. „ბანკები ბანკია“, აკრედიტებს მხოლოდ ბანკებსა და სახელმწ. ფინანსურ ინ-ტებს. ბანკთან შექმნილი კრედიტებისა და დაწახვებით სამინისტროთაშორისო კომიტეტი კონტროლს უწევს ქვეყნის იმ კომერც. ბანკებზე საქმიანობას, რ-ებიც 1947-იდან ვალდებული არიან 0. ბ-ში იქონიონ თავიანთი რეზერვები - დეპოზიტები ან სახელმწ. ფასიანი ქაღალდები. ამ დეპოზიტებში სახით ბანკს შეუძლია გამოუშვას სახაზონო თამასუქები. სავალუტო კონტროლს ხორციელებდა იტალ. სავალუტო ბიუროსა და 0. ბ-ის მჭიდრო კონტაქტით. ბანკს აქვს 15 კანტორა და 80 განყოფ. (1974)
იტალიის კაპიტანია 1943-45, დიდ ბრიტანეთისა და აშშ-ის გაერთიანებული შეიარაღებული ძალების საომარი მოქმედება იტალიაში II მსოფლიო ომის (1939-45) დროს ფაშისტური გერმანიისა და ფშისტური იტალიის ჯარების წინააღმდეგ სხვადასხვა დროს ინგლ.-ამერ. მხარეზე იბრძოდნენ აგრეთვე ავსტრ., ალჟირის ბრაზ., საბერძნ., ინდ. და სხვ. საზღვ. ლეები და შენაერთები. 1943 ზამთარსა და გაზაფხულზე საბჭ. კავშირ-გერმ. ფრონტზე და ჩრდ. აფრიკაში გერმ. და იტალ. ჯარების მიიმე დაზიანებებთან გამო იტალ. არმიის ბრძოლისუნარიანობა მკვეთრად დაეცა, ხოლო თვით იტალიაში წინააღმდეგობის მოძრაობა სწრაფად გაძლიერდა. მეტროპოლიას იცავდა 44 ნაკლებბრძოლის უნარიანი დივიზია, 6 ბრიგადა, 600 თვიმფრინავი და 183 ხომალდი. ფაშისტურ გერმანიამ იტალიაში მხოლოდ 7 დივიზიის, 1 ბრიგადის, დაახლ. 500-მდე თვითმფრინავისა და 60 საბრძოლო ხომალდი გაგზავნა შეძლო. 10 ივლ. ინგლ.-ამერ. ჯარები (გენ. პ. ალექსანდერის მე-15 არმია ჯგუფი, რ-საც მხარს უჭერდა სამხ. საზღვ. და სამხ.-საჰაერო ძალების ძლიერ შენაერთები) დ. ეიზენჰაუერის საერთო სარდლობით სიცილიაში გადასდნენ და 17 აგვ. კუნძული დაიკავეს. იტალ. მმართველმა წრეებმა ძალაუფლების შენარჩუნების მიზნით 25 ივლ. რომში გადატრიალებ მოაწყვეს, მეფის ბრძანებით ბ. მუსოლინი დააპატიმრეს და შეცვალეს მარშალ პ. ბ. დოლითი, რ-იც იძულებული იყო 3 სექტ. ხელი მოეწერა იტალ. კაპიტულაციის პირობებზე. 9 სექტ. ინგლ. მე-8 არმიის ჯარები სამხრ. იტალიაში გადასდნენ და დაიწყეს წინსვლა ჩრდ.-კენ. მოკავშირე სარდლობამ 8 სექტ. გამოაქვეყნა შეთანხმება იტალიის კაპიტულაციის შესახებ ფაშისტური გერმ. სარდლობამ სასწრაფო გადაისრულა იტალიაში კიდევ 10 დივიზია, განაიარაღა იტალ. თითქმის მთელი არმია და დაიკავა ქვეყნის უმეტესი ნაწილი. იტალ. მთავრობა და უმაღლესი სახელლობა მოკავშირეებთან გაიქცნენ. გერმ. ნელებმა გაათავისუფლეს მუსოლინი ოკუპირებული ტერიტორიაზე აღადგინ მისი ხელისუფლება. 9 სექტ. სალერნო რ-ში გადასდნენ ამერ. მე-5 არმიის ჯარები. ინგლ. მე-8 არმიასთან ერთად ისინელა მიიწვედნენ ჩრდ.-კენ. ნოემბრის დასაწყისში ფაშისტური გერმ. ჯარებმა (ამითათა ჯგუფი „ც“, მე-10 და მე-14 არმები) გენ. ა. კესელრინგის სარდლობით დაახიეს წინასწარ მომზადებულ ზღუდეს რ-იც გადიოდა მდ-ებზე გარილიანოსა და

სანგროსე. 1943 ნოემბ. — 1944 მარტში მოკავშირეებმა რამდენჯერმე უშედეგოდ სცადეს მოწინააღმდეგის თავდაცვის გარღვევა, გერმ. ფაშისტების მიერ ოკუპირებულ ტერიტორიაზე გაიშალა პარტიზ. მოძრაობა, რ-ის წამყვანი ძალა იტალიის კომპარტი იყო, მონაწილეობდნენ აგრეთვე სოციალისტები, კათოლიკეები და სხვ. (მაისში დაახლ. 80 ათ. კაცი). 11 მაისს მოკავშირეთა ჯარები უშტევაზე გადვიდნენ კასინოს სამხრ. რ-ში. 4 ივნ. ამერ. ჯარები შევიდნენ მოწინააღმდეგის მიერ დატოვებულ რომში, ხოლო 15 აგვ. მოკავშირეთა მე-15 არმიითა დაჯგუფი იტალ. პარტიზანთა აქტ. დახმარებით გავიდა ზღუდეზე — რიმიანის სამხრ.-აღმ-ით, ფლორენცია, მდ. არნო. 28 აგვ. მოკავშირეებმა შეტევა განახლეს. 15 სექტ. მათ დაიწყეს ე. წ. გუთური ზაზის (პიზის, ფლორენციის, პეზაროს ჩრდ-ით) გარღვევა, მაგრამ მდ. პოს დაბლობზე გასვლა ვერ შეძლეს. მხოლოდ 1945 წ. 9 აპრ. განახლეს მოკავშირეებმა (უმადლეისი სარდალი ფელდმარშალი შ. ალექსანდერი) შეტევა. მათ ძალებისა და საშუალებების დიდი უპირატესობა ჰქონდათ. 21 აპრ-თვის მოკავშირეებმა გაარღვიეს მოწინააღმდეგის თავდაცვა და პარტიზანების დახმარებით ბოლონია გაათავისუფლეს. 25 აპრ. გენუაში, მილანში, ვენეციასა და სხვაგან კომპარტიისა და სხვა მემარცხენე ძალების მოწოდებით საყოველთაო აჯანყება დაიწყო. 26 აპრ. აჯანყება მოედო ჩრდ. იტალიას, რ-იც თითქმის მთლიანად წინააღმდეგობის ძალებმა გაათავისუფლეს. 0. პ. დამთავრდა 1945 წ. 2 მაისს ფაშისტური გერმ. არმიითა დაჯგუფის „ც-ს“ კაპიტულაციით.

იტალიის კომუნისტური პარტია

(იტა; Partito Comunista Italiano), შეიქმნა 1921 წ. 21 იანვარს ქ. ლივორნოში გამართულ ყრილობაზე. 1923—24 კომინტერნის მხარდაჭერით იკპ-ის ხელმძღვანელობა განახლდა. ახ. ხელმძღვანელობამ (ა. გრამში, პ. ტოლიატი, მ. სკოჩინარო, უ. ტერაჩინი და სხვ.) ხელი შეუწყო პარტიაში სექტანტობის დაძლივას. პარტიის III ყრილობამ (1926) გარდატეხა მოახდინა იტალ. კომუნისტურ მოძრაობაში, შეიმუშავა ყველა მშრომელის მობილიზაციის ტაქტიკა ფაშიზმის წინააღმდეგ საბრძოლველად. ამჟამად ფაშისტური დიქტატურის პერიოდში (1926—43) იკპ არალეგალურად მუშაობდა და ერთადერთი პარტია იყო, რ-იც აქტიურად იბრძოდა ფაშისტური რეჟიმის წინააღმდეგ. იკპ-ის ბევრი ლიდერი რეპრესიების მსხვერპლი გახდა. ციხეში დაიღუპა იკპ-ის ხელმძღვანელი ა. გრამში. გრამშის დაპატიმრების (1926) შემდეგ პარტიის ხელმძღვანელი გახდა პ. ტოლიატი. ფაშიზმის წინააღმდეგ ბრძოლის გასაძლიერებლად 1934 იკპ-ისა და იტალ. სოციალ. პარტიას (ისპ) შორის პარტიზმი დაიდო შეთანხმება ერთიანი მოქმედების შესახებ, რ-იც ძალაში ორნიბოდა 1936-მდე. II მსოფლიო ომის (1939—45) წლებში იკპ იყო წინააღმდეგობის მოძრაობისა და ეროვნ. განთავისუფლების კომიტეტების შექმნის მთავარი ორგანიზატორი. 1944—47 კომუნისტები შედიოდნენ იტალ. მთავრობაში, გამოდიოდნენ სოციალ.-დემოკრ. გარდაქმნათა ინიციატივებად, აქტიურად იცავდნენ მშრომელთა ინტერესებს. კომუნისტებმა გადაწყვიტეს წელიწადი შეიტანეს იტალიის რესპუბლიკად გამოცხადებისა და დემოკრ. კონსტიტუციის შემუშავებაში. ბრძოლა ამ კონსტიტუციით გათვალისწინებული უფლებებისათვის იქცა მადაც შეადგენს მშრომელი ხალხის ერთ-ერთ დიდმნიშვნელოვან ამოცანას. იკპ ჟეშაობს მაღალგანვითარებულ კაპიტალ-ქვეყნაში, რ-ის ბურჟუაზია ქვეყნის შიგ-ით თავისი პოზიციების შენარჩუნებისათვის ეყრდნობა კათოლ. ეკლესიის (ვატიკანის) მძლავრ გავლენას, ხოლო საერ-თაში ასპარეზზე — იმპერიალისტურ წრეებსა და ნატოს. მსოფლიო რეაქციისა და

ქვეყნის მემარჯვენე ძალების გავლენით 1947 კომუნისტები გამოიყვანეს მთავრობიდან. 1972—79 ნოვამბრისტური პროვოკაციები პირდაპირ ან არაპირდაპირ დაკავშირებული იყო საერთაშ. რეაქციის ძირგამომთხრელ მოქმედებასთან, რ-იც მიზნად ისახავს არ დაუშვას მემარცხენე რევ. ძალთა გავლენის ზრდა და ქვეყნის შემდგომი დემოკრატიზაცია. იკპ-ის პროგრამა ითვალისწინებს ღონისძიებათა გატარებას სახელმწ. წყობილების დემოკრატიზაციისა და ქვეყანაში ღრმა სოციალ. გარდაქმნებისათვის (მრეწვ. მთავარი დარგების ნაციონალიზაცია, წარმოებაში დემოკრ. კონტროლის შემოღება, ფართო აგრ. რეფორმის გატარება, მშრომელთა ცხოვრების დონის ამაღლება, სკოლის დემოკრატიზაცია, სამედ. მომსახურებისა და სოც. უზრუნველყოფის ერთიანი სახელმწიფოებრივი სისტემის შემოღება და სხვ.). საერთაშ. ურთიერთობათა სფეროში იკპ მთავრობისაგან მოითხოვს ისეთი დამოუკიდებელი საგარეო პოლიტიკის გატარებას, რ-იც მიმართული იქნება საერთაშ. დამაბულობის შენელებისა და მსოფლიოში მშვიდობის უზრუნველყოფისაკენ. თანამედროვე პირობებში იკპ-ს საჭიროდ მიაჩნია გეზი აიღოს უპირატესად რევ. პროცესის მშვიდობიან განვითარებაზე, იბრძოლოს მაქსიმალურად ფართო ანტიმონოპ. ფრონტის შექმნისათვის, რამაც შესაძლებელი უნდა გახადოს ქვეყანაში სოციალ. გარდაქმნების განხორციელება. იკპ-ის დეულგაციები მონაწილეობდნენ კომუნისტური და მუშათა პარტიების საერთაშ. მთავრობებში (1957, 1960, 1969 მოსკოვი). 1972 იკპ შეივსო პროლეტარული ერთიანობის იტალიის სოციალისტური პარტიის (პეისა) წევრებით. 1972 საპარლამენტო არჩევნებში იკპ-ის კანდიდატებს ხმა მისცა ამომრჩეველთა 27,2%-მა, 1968 — 26,6%. დეპუტატთა პალატაში კომუნისტებმა მიიღეს 175 მანდატი (630-იდან), სენატში — 74 (315-იდან). 1975 მუნიციპალურ არჩევნებში კომუნისტებმა მნიშვნელოვანი წარმატება მოიპოვეს. მათ ხმა მისცა ამომრჩეველთა 32,5%-მა. პარტია აერთიანებს 1814,3 ათ. (1978) წევრს. უმაღლესი ორგანოა ყრილობა, იწვევენ 3 წელიწადში ერთხელ. ყრილობა ირჩევს ცკ-ს და ცენტრალურ საკონტროლო კომისიას, რ-იც თავის მხრივ ირჩევს იკპ-ის ხელმძღვანელობას და სამდივნოს. თავ-რეა ლ. ლონგო, გენ. მდივანი — ე. ბერლინგერი. ცენტრ. ორგანოა გაზეთი „უნიტა“ („L'Unità“), თეორ. ორგანო — „რინაშიტა“ (La Rinascita).

იტალიის ჩამოშლის 1848—49, ბურჟუაზიული რევოლუცია, რ-ის მთავარი მიზანი იყო ფეოდალურ-აბსოლუტური წყობილების დაშობა, იტალიაში ავსტრიის ბატონობის მოსპობა და ქვეყნის გაერთიანება. ბრძოლა I ეტაპზე (1848 იანვ.-აგვისტო) მოძრაობას სათავეში ედგა ლიბერ. ბურჟუაზია, რ-საც სურდა ქვეყნის განთავისუფლება და „ზემოდან“ გაერთიანება საგოიის დინასტიის ან რომის პაპის პიუს IX-ის მეთაურობით. რევოლუცია დაიწყო 1848 წ. 12 იანვ. სახ. აჯანყებით (პალერმოში, ე. სიცილიაზე). 1848 თებ.-მარტში ორივე სიცილიის სამეფოსა და სარდინიის სამეფოში, ტოსკანის დიდ საჰერცოგოსა და რომის პაპის სახელმწიფოში ზომიერი ბურჟ. კონსტიტუციები შემოიღეს. 1848 მარტში სახ. აჯანყების შედეგად ბოლო მოეღო ავსტრიელთა ბატონობას ლომბარდიასა და ვენეციაში (22 მარტს ვენეცია რესპუბლიკად გამოცხადდა). პარმისა და მოდენის საჰერცოგოებში დაამხეს ავსტრ. ორიენტაციის მთავრობები. დაიწყო განმათ. ომი ავსტრიელთა წინააღმდეგ. 29 აპრ. პიუს IX გამოვიდა მოწოდებით ავსტრიასთან ომის შეწყვეტის შესახებ, 15 მაისს ნეაპოლში კონტრ-რევ. გადატრიალება მოხდა, ხოლო კუსტოცასთან ბრძოლაში (23 ივნ.) იტალ. დამარ-

ცხების შემდეგ დაიდო დროებითი ზავი, რ-ითაც ლომბარდია და ვენეცია ავსტრიამ დაიბრუნა. 1848 შემოდგომაზე დაიწყო რევ. მეორე ეტაპი. ამ ეტაპზე რევ. მოძრაობას ბურჟ.-დემოკრ. რევოლუციონერები (ჯ. მატინი, ჯ. გარბალდი და სხვ.) მეთაურობდნენ. რევ. ბრძოლის ცენტრი გახდა ვენეცია და ტოსკანა, ხოლო 1848 — პაპის სახელმწიფო, სადაც 16 ნოემბ. სახ. აჯანყების შედეგად საერო მთავრობა შეიქმნა. 1849 წ. 9 თებ. რომი რესპუბლიკად გამოცხადდა. ხელისუფლება ტრიუმვირატის (მარტიდან მისი ხელმძღვანელი იყო ჯ. მაინი) ხელში გადავიდა. შემოიღეს პროგრ. სოც. კანონმდებლობა. მაგრამ ბურჟ.-დემოკრ. კომპრომისულმა პოლიტიკამ, კონტრრევოლუციასთან გაუბედავად ბრძოლაში, რომის რესპ. ძალები დაასუსტა. ასეთივე იყო ვენეციის ტრიუმვირატის პოზიციაც. 20 მარტს განახლდა ომი ავსტრიასთან. 23 მარტს კარლო ალბერტოს არმია ნოვარასთან ბრძოლაში დამარცხდა. სამხ. კატასტროფით ისარგებლა კონტრრევოლუციამ. 1849 მაისში ავსტრიელებმა დაიკავეს ფლორენცია, ნეაპოლელ ბურბონთა ჯარებმა — ე. სიცილია. 1849 წ. 3 ივლ. კონტრრევ. გაერთ. ძალებმა (საფრანგეთი, ავსტრია, ესპანეთი, ორივე სიცილიის სამეფო) განადგურეს რომის რესპუბლიკა, 22 აგვ. დაეცა რკალში მოქცეული ვენეცია. რევ. დამარცხების ერთ-ერთი მთავარი მიზეზი იყო ის, რომ ბურჟ. მოწინავე წარმომადგენლებმა ვერ შეასრულეს ჰეგემონის მისია, ვერ შეძლეს მასების ორგანიზება და მათთან მტკიცე კავშირის უზრუნველყოფა. ეს რევოლუცია ეროვნ. მასშტაბის პირველი რევოლუცია იყო. მან დიდი გავლენა მოახდინა იტალ. ხალხის განმათ. მოძრაობის შემდგომ განვითარებაზე.

იტალიის სოციალისტური პარტია (იტა; Partito Socialista Italiano), შეიქმნა 1892 აგვისტოს, გენუაში დამფუძნებელ ყრილობაზე. პარტიაში თავიდანვე ბრძოლა იყო ორ მთავარ მიმდინარეობას — მემარცხენეებსა და მემარჯვენეებს — შორის. ისპ გამოდიოდა II მსოფლიო იმპერიალ. ომის (1914—18) წინააღმდეგ. მხარს უჭერდა მოძრაობას საბჭ. რუსეთის დასაცავად. რეფორმისტების განდევნის შემდეგ (1922 ოქტ.) ისპ-ს უნდატარული სოციალ. პარტია ეწოდა (მდივანი ჯ. მატეოტი). ამჟამად ფაშისტური დიქტატურის დადგინების შემდეგ 1926-იდან, პარტიამ ფაქტობრივად შეწყვიტა საქმიანობა იტალიაში. ფაშიზმისა და II მსოფლიო ომის საშინაოობამ ხელი შეუწყო ისპ-ის ემიგრანტული ორგანიზაციების დაახლოებას კომუნისტებთან და კომუნისტებსა და სოციალისტებს შორის 1934 ერთობლივი მოქმედების შესახებ პაქტის დადებას. 1943—45 ისპ მონაწილეობდა გერმ. ფაშისტ-ოკუპანტების წინააღმდეგ ბრძოლაში. II მსოფლიო ომის შემდეგ პარტიამ კომუნისტებთან ერთად მნიშვნელოვანი წვლილი შეიტანა იტალიაში რესპ. წყობილებისა და დემოკრ. კონსტიტუციისათვის ბრძოლაში. 1947 სოციალისტებისა და კომუნისტების მთავრობიდან გასვლის შემდეგ პარტიის მემარჯვენე ფრთამ (ჯ. სარაგატის მეთაურობით) და ჯ. რომილის დაჯგუფმა შექმნეს (1951) იტალ. ს.-დ. პარტია (ისდპ), 1953-იდან ისპ თანდათან ჩამოცილდა იტალ. კომუნისტურ პარტიას, 1956 გააუქმა კომუნისტებთან ერთობლივი მოქმედების პაქტი. 1964 დასასრ. მემარცხენე სოციალისტების ნაწილმა ტ. ეკვიეტის მეთაურობით შექმნა პროლეტარული ერთიანობის იტალიის სოციალისტური პარტია. 1963—73 სოციალისტები შედიოდნენ მემარცხენე ცენტრისტული ბლოკის მთავრობაში ქრისტიან-დემოკრატებთან და რესპუბლიკელებთან ერთად. ისპ-ის XXXIX ყრილობამ (1972 ნოემბ.) მიუხედავად ღრმა უთანხმოებისა ორ მთავარ მიმდინარეობას (დემარტინოსა და მანჩინის მეთაურობით) შორის მხარი დაუჭირა მემარჯვენე ძალებ-

თან თანამშრომლობის შეწყვეტას და საერთო ეროვნ. საკითხების გადაწყვეტისას კომუნისტების დისკრიმინაციის წინააღმდეგ გამოვიდა. ისპ გაყვლით სარგებლობდა მასობრივ დემოკრ. ორგანიზაციებში, პროფკავშირებსა და კოოპ. მოძრაობაში. კომუნისტებთან ერთად სოციალისტები სათავეში უდგნენ საოლქო და პროვინციული თვითმმართველობის ბევრ ორგანოს. ამჟამად პარტია გამოდის იმპერიულიზმის წინააღმდეგ, შხარს უჭერს დემოკრ. განახლებას და სოც. რეფორმების პოლიტიკას. ისპ აერთიანებს 435 ათ-ზე მეტ წევრს (1978). პარტიის თავ-რეა პ. ნენი, მდივანი - ბ. კრაქსი. ბეჭდვითი ორგანოა ყოველდღიური გაზ. „ავანტი“ („Avanti“).

იტალიაში (ლათ. Italic), ძველი ხალხები, ცხოვრობდნენ აპენინის ნ.-კ-ზე. ენობრივად განეკუთვნებოდნენ ინდოევროპულ ენათა ოჯახს. ი. ქმნიდნენ 2 განსტობას: ლათინურ-ფალსკურს და ოსკურ-უმბრიულ-საბელურს (სამნიტები, საბინები, ვოლსკები და სხვ.). ი. განვითარების სხვადასხვა საფეხურზე იდგნენ. ადრე დაწინაურდნენ ლათინები, რ-ებსაც ძვ. წ. VI ს-ში უკვე პქონდათ ადრინდ. კლასობრივი სახელმწიფოები. XIX ს-იდან მეცნიერებაში დამკვიდრდა აზრი, რომ ი. აპენინის ნ.-კ-ზე ძვ. წ. II ათასწლეულში ალპების იქითა მხრიდან მოვიდნენ და თან ლითონის კულტურა მითიანეს. ზოგიერთი მეცნიერის შეხედულებით, ი. ცენტრ. ევროპიდან ორ ტალღად წამოვიდნენ: პირველად პროტოლათინები, ტერამარის კულტურის შემქმნელები, გადმოსახლდნენ (ძვ. წ. II ათასწლ. დასაწყისში), შემდეგ კი, II ათასწლ. მიწურულსა და I ათასწლ. დასაწყისში, უმბრებისა და საბელების წინაპარი ჩამოსახლდნენ და ვილანოვის კულტურა შექმნეს. თანამედროვე იტალ. ისტორიოგრაფიაში გაბატონებულია მოსაზრება, რომ იტალ. ძვ. კულტურები თანამედროვერულად და უწყვეტად ვითარდებოდა მიგრაციისაგან დამოუკიდებლად, რომ დროდადრო გადმოდიოდნენ ინდოევროპ. ტომები ბალკ. ნ.-კ-იდან ადრიატიკის გზით (ძვ. წ. II ათასწლ. დასაწყისიდან) და სახლდებოდნენ აპენინის ნ.-კ-ზე დას-იდან აღმ-კენ, ჩრდ-იდან სამხრ-კენ. ი-ს უწოდებდნენ აგრეთვე აპენინის ნ.-კ-ზე მცხოვრებ ტო-

მებს, რ-ებიც რომა ხანგრძლივი და მძიმე ბრძოლების შედეგად დაიმორჩილა (ძვ. წ. V-III სს.). მოკავშირეთა ომის (ძვ. წ. I ს.) შემდეგ რომი იძულებული გახდა ი-თვის რომის მოქალაქობა მიენიჭებინა. საბოლოოდ ი-ის ბრძოლა რომის წინააღმდეგ მათი რომანიზაციით დამთავრდა.

ლიტ.: Немировский А. И., История ранней Италии, Воронеж, 1962; Devoto G., Altitalien, წგნ.: Historia mundi, Bd. 3, Bern, 1954.

იტალიური ენა, ინდოევროპული ენების ჯგუფი, რ-შიც გაერთიანებულია აწ მეკდარი ენები - ლათინური, ფალსკური, ოსკური, უმბრიული და სხვ. მრავალრიცხოვანი დიალექტებითურთ. ი. მ. გავრცელებული ყოფილა ცენტრ. და სამხრ. იტალიაში. მათგან ლათ. ენა რომის იმპერიის სახელმწიფო ენა იყო. მოღწეულია აგრეთვე 300-მდე წარწერა, რ-ებიც დაწერილია ოსკურ, უმბრიულ და ფალსკურ ენებზე ბერძნ., ეგრესკული და ლათ. ანბანით. მათგან უმნიშვნელოვანესია 1444 გუბიოს (უმბრია) მახლობლად ნაპოვნი ფირფიტები (4000-მდე სიტყვა, ძვ. წ. III-II სს.), რ-თა ტექსტი რელიგ. შინაარსისაა. დანარჩენი ტექსტები მოკლეა (მონეტების, საფლავისა და სამიჯნე ქვების წარწერები).

ლიტ.: Pisani V., Manuale storico della lingua latina, t. 4 - Le lingue dell'Italia antica oltre il latino, 2 ed., Torino, 1964.

იტალიური ენა, განეკუთვნება ინდოევროპულ ენათა რომანულ ჯგუფს. ი. მ-ზე ლაპარაკობენ იტალიაში (დაახლ. 54 მლნ. კაცი, 1971, შეფასება), სან-მარინოში, შვეიცარიაში ტესინის კანტონში, კორსიკაზე, კ. მალტაზე, გავრცელებულია იტალ. ემიგრანტთა შორის (7 მლნ-ზე მეტი კაცი) აშშ-ში, კანადასა და ავსტრალიაში, აგრეთვე სომალის რესპუბლიკაში, სადაც ი. მ. ერთ-ერთი ოფიც. ენაა. ი. მ. განვითარდა ხალხ. ლათინურიდან რომის იმპერიის დაშლის შემდეგ. წერილობითი ძეგლები იტალ. დიალექტებზე განეკუთვნება X-XII სს., პირველი ლიტ. ძეგლები კი - XIII ს. („პოეტთა სიცილიური სკოლა“). იტალ. დიალექტები მ ჯგუფად იყოფა: ჩრდილოური (პიემონტის, ლომბარდის, ემილია-რომანიის, ვენეციისა და ისტრი-

ის გალუჩ-იტალ. დიალექტები), ცენტრ.-სამხრეთული (მარკეს, უმბრიის, ლაციოს, კამპანიის, აპულიის, აბრუცის, მოლიზეს, ბაზილიკატის, სიცილიის) და ტისკანური (ფლორენციის, სენის, არუცის, პიზის). საერთოიტალ. სალიტ. ენა ჩამოყალიბდა ტისკანური დიალექტის საფუძველზე (XIV ს.) და გავრცელდა ფლორენციელი მწერლების - დანტეს, პეტრარკას, ბოკაჩოს შემოქმედების მეშვეობით. იმის გამო, რომ 1871-მდე იტალია დაქუცმაცებული იყო, ერთიანი ი. მ. ტისკანის გარეთ მხოლოდ წერილობით არსებობდა და მასზე ხელი მიუწევდებოდა მოსახლ. მარტო ნასწავლ ფენას. XX ს-ში რადიოსა და ტელევიზიის გავლენით ზეპირი სალიტ. ნორმა საყოველთაოდ ვრცელდება და, თავი მხრივ, ნაირ-ნაირ დიალექტურ ელფერს იძენს სხვადასხვა ოლქში (italiano regionale). სალიტ. ი. მ-ში სიტყვას ბოლოში მოუდის ხმოვანი ბგერა. გამოიყოფა 7 ხმოვანი (e, i, ε, a, ე, o, u) და რამდენიმე დიფთონგი (uo, ie, io, ia, iu, au). ხშირია ხმოვანთა თავმოყმა [lei - „ის“ (ქალი), io - „მე“, aiuola - „კვალი“], დამახასიათებელია მარტივი და გემინირებული თანხმოვნების კორელაცია (dita „თითები“, ditta - „ფირმა“). ბგერათა არტიკულაცია მკვეთრი და დაჭიმულია. სახელთა სქესი და რიცხვი გამოხატულია ფლექსიებით (rosa - „ვარდი“, მრ. რ. - rose), განსაზღვრულობა-განუსაზღვრელობა - არტიკლებით (il, la - uno, una); ბრუნვები არ გააჩნია, საგანთა შორის მიმართებები გამოხატულია წინდებულებით (di, a, da), პირის, რიცხვის, დროის, კილოს კატეგორიები - ზმნის ფლექსიით. თხრობითი კილოს დროს სისტემა შედგება 4 მარტივი და 4 რთული ფორმისაგან. წინადადებაში სიტყვათა რიგი თავისუფალია.

ლიტ.: Бурсье Э., Основы романского языкознания, пер. с франц., М., 1952; Battaglia S., Pernicone V., La grammatica italiana, 2 ed., Torino, 1968; Migliorini B., Storia della lingua italiana, [2 ed.], Firenze, 1960.

იტალიური ენციკლოპედია, იბ. „იტალიანა“.

იტალიური ლაშქრობა სავოროვისა 1799, რუსეთ-ავსტრიის ჯარების (სარდალი ფელდმარშალი ა. სუვოროვი) საომარ მოქმედება საფრანგეთის ჯარების წინააღმდეგ ჩრდ. იტალიაში საფრ. ომის (1798-1802) დროს ეგრ. სახელმწიფოების II კოალიციასთან (დიდი ბრიტანეთი, ავსტრია, რუსეთი, თურქეთი და ორივე სიცილიის სამეფო). რუსეთმა შავი ზღვიდან ხმელთაშუა ზღვაში გააგზავნა ვიცე-ადმ. თ. უშაკოვის ესკადრა, ჩრდ. იტალიაში ორი კორპუსი (დაახლ. 33 ათ. კაცი) და შვეიცარიაში - გენ. ა. რიმსკი-კორსაკოვის კორპუსი (27 ათ. კაცი). ჩრდ. იტალიაში იდგა ავსტრ. ფელდმარშალ მ. მელასის არმია (86 ათ. კაცი) და გენ. ა. როზენბერგის რუს. კორპუსი (22 ათ. კაცი). ფრანგებს ჩრდ. იტალიაში მყოფად გენ. ბ. შერრის იტალ. არმია (58 ათ. კაცი), სამხრ. და შუა იტალიაში - გენ. ჟ. მაკდონალდის ნეაპოლური არმია (34 ათ. კაცი). სუვოროვმა ბლოკადაში მოაქცო ცხესიმაგრეები - პესკიერა და მანტუა, ხოლო მთავარი ძალებით (48,5 ათ. კაცი) 15-17 (26-28) აპრ. მდ. ადასთან ბრძოლაში ფრანგები დაამარცხა. 17-18 (28-29) აპრ. მოკავშირეთა ჯარები მილანში შევიდნენ, 15 (26) მაისს მოკავშირეთა არმიამ ტურინი დაიკავა. საფრ. სარდლობა გადაწყვიტა სუვოროვისათვის ორი მხრიდან დაერტყათ: სამხრეთიდან - ჟ. მორს ჯარით (14 ათ.) და აღმ-იდან - მაკდონალდის ჯარით (36 ათ.). სუვოროვმა აღსანდრიასთან მოროს წინააღმდეგ საფარაზში ჩააყენა, თვითონ კი 22 ათ. კაცი მდ. ტრევიასთან შეშვედრ ბრძოლაში 6-17 (17-19) ივნისს მაკდონალდი დაამარცხა. მორომ სასწრაფოდ გენუისაკენ დახია, სადაც მას მაკდონალდის არმიის ნარ-

იტალიური ლაშქრობა სავოროვისა 1799 წ.

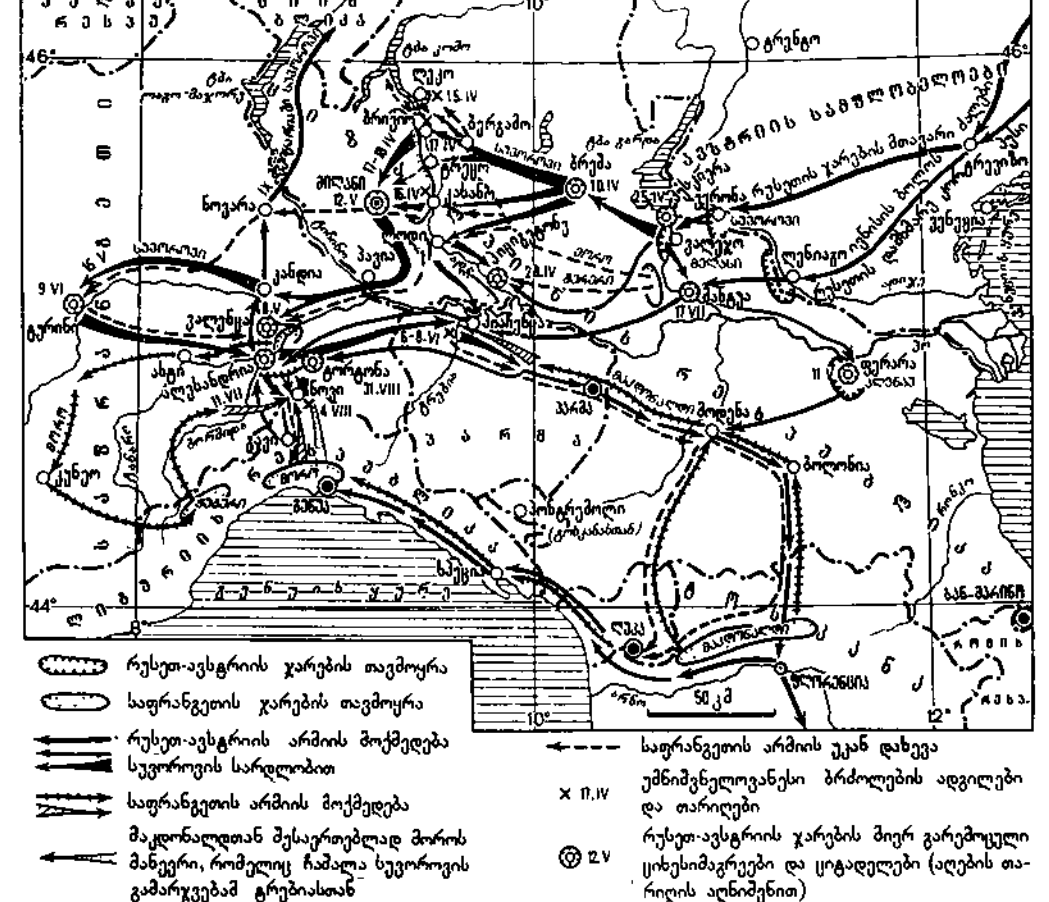

ჩენები შეუერთდა. ივლ. ბოლოს საფრ. 35 ათასიანმა არმიამ გენ. ვ. ფუბერის სარდლობით ალესანდრისთან თავმოყრილ მოკავშირეთა მთავარ ძალებს შეუტია. სუკოროვი მას 50-ათასიანი არმიით შეეგება და 4 (15) აგვ. ნოვისთან ბრძოლაში დაამარცხა.

იტალიური ომები 1494-1559, სამხედრო ლაშქრობები და ომები უმთავრესად იტალიის მიწა-წყალზე. მთავარი მონაწილენი იყვნენ საფრანგეთი, ესპანეთი და „საღვთო რომის იმპერია“ (აგრეთვე დრო-დადრო ინგლისი, პაპი და იტალიის სახელმწიფოები), წარმოებდა იტალიაზე ბატონობისა და ევროპაში ჰეგემონიისათვის. ო. ო. წამოიწყო შარლ VIII-მ, რ-მაც როგორც ანჟუელთა მემკვიდრემ, პრეტენზია გამოაცხადა ნეაპოლის სამეფოზე. 1495 თებ. შარლ VIII დაეუფლა ნეაპოლს. საფრ. გამდიდრებამ შეაშფოთა როგორც იტალ., ისე სხვა ევრ. სახელმწიფოები. ფრანგების გასაძევებლად 1495 მარტში შეიქმნა ე. წ. „წმინდა ლიგა“, ანუ „ვენეციის ლიგა“, ვენეციის, მილანის, რომის პაპის, იმპერატორ მაქსიმილიან I-ისა და ფერდინანდ II არაგონელის მონაწილეობით. 1496 დეკ. საფრანგეთი იძულებული იყო გაეყვანა გარნიზონთა ნარჩენები ნეაპოლის სამეფოდან.

ო. ო. განაახლა ლუი XII-მ. რამდენიმე გამარჯვების შემდეგ 1499-1500 იგი დაეუფლა მილანის საჰერცოგოსა და მთელ ლომბარდიას. 1501-02 საფრ. და ესპ. ჯარებმა დაიპყრეს ნეაპოლის სამეფო, მაგრამ მალე მათ შორის თანხმობა დაირღვა და მდ. გარილიანოსთან ბრძოლაში (1503 წ. 29 დეკ.) დამარცხების შემდეგ საფრანგეთი იძულებული გახდა დაეტოვებინა ნეაპოლის სამეფო, რ-საც ესპანეთი დაეუფლა (ბლუის ხელშეკრულება, 1504). ო. ო-ის შედეგად ვენეციის რესპუბლიკა გამდიდრდა. ამან ვენეციის წინააღმდეგ აამხედრა არა მარტო საფრანგეთი და ესპანეთი, არამედ იტალ. სახელმწიფოებიც. 1508 დეკ. პაპ იულიუს II-ის ინიციატივით შედგა ანტივენეციური, ე. წ. კამბრეს ლიგა, რ-შიც შევიდნენ პაპი, საფრანგეთი, ესპანეთი, „საღვთო რომის იმპერია“, ფლორენცია, ფერარა, მანტუა და იტალ. ზოგიერთი სხვა სახელმწიფო. 1509 წ. 14 მაისს საფრანგეთმა ანიადელოსთან დიდი გამარჯვება მოიპოვა ვენეციისა, ხოლო იენისში იმპერატორმა დაიპყრო ქ-ები ვერონა და ვიჩენცა. მაგრამ ვენეცია შეუთანხმდა ესპანეთსა და პაპს და მიაღწია კამბრეს ლიგის დაშლას. ამავე დროს საფრ. გამდიდრებამ ჩრდ.-დას. იტალიაში გამოიწვია ძალთა გადაჯგუფება: პაპ იულიუს II-ის ხელმძღვანელობით საფრანგეთის წინააღმდეგ შეიქმნა ე. წ. „წმინდა ლიგა“ (1511 ოქტ.), რ-შიც შევიდნენ პაპი, ვენეცია, ესპანეთი, ინგლისი და შვეიც. კანტონები; საფრანგეთს მიემხრნენ მოდენა და ფერარა, ფლორენციამ ნეიტრალიტეტი შეინარჩუნა. მიუხედავად იმისა, რომ ფრანგებმა უკან დაახევინეს შევიცარიელებს და აიღეს ბოლონია (1512 აგვ.), ხოლო რავენასთან დაამარცხეს ესპანელები (1512 წ. 11 აპრ.), საფრანგეთი იძულებული გახდა 1512 განმავლობაში დაეტოვებინა ლომბარდია. 1513 დამლევს საფრანგეთი დაუზავდა ესპანეთს, ხოლო 1514 აგვ. — ინგლისს.

საფრ. მეფემ ფრანსუა I-მა ტანტზე ასვლისთანავე განაახლა ო. ო. ფრანგებმა ვენეციელების დახმარებით ნარინიანოს ბრძოლაში სასტიკად დაამარცხეს (1515 წ. 13-14 სექტ.) მილანის ჰერცოგის მიერ დაქირავებული შვეიცარიელები. საფრანგეთი დაეუფლა მილანსა და პავიას, ხოლო ვენეცია — ბერგამოსა და ბრეშას. ფრანსუა I დაუზავდა პაპს და დადო ე. წ. „მუდმივი ზავი“ (1516 ნოემბ.) შვეიცარიის კანტონებთან. საფრანგეთ-ესპანეთს შორის დადებული ნუაიონის ზავმა (1516) დაამტკიცა საფრ. უფლებები მილანზე, ხოლო ესპანეთისა — ნეაპოლზე.

ესპ. მეფის კარლოს I-ის არჩევას „საღვთო რომის იმპერიის“ იმპერატორად (კარლ V) მოჰყვა ო. ო-ის ახ. ეტაპი. კარლ V-მ თავისი ვეებერთელა ტერიტორიებით შემორკალა მთელი საფრანგეთი და დაემუქრა მის ტერიტ. მთლიანობას. 1521 განახლდა ო. ო. 1522 აპრ. ბიკოკთან ფრანგების არმია, რ-შიც დაქირავებული შვეიცარიელებიც შედიოდნენ, დამარცხდა. ფრანგები დაამარცხდნენ პავიის ბრძოლაშიც (1525 წ. 24 თებ.), ფრანსუა I ესპანელებს ჩაუვარდა ტყვედ. მადრიდის ზავით (1526 წ. 14 იანვ.) იგი იძულებული გახდა დაეთმო ესპანეთისათვის მილანის საჰერცოგო და ფრანგ. სამფლობელო — ბურგონის (ბურგუნდიის) საჰერცოგო, რ-ზედაც პრეტენზიას აცხადებდა კარლ V. მაგრამ განთავისუფლებისა და საფრანგეთში დაბრუნების შემდეგ ფრანსუა I-მა გადათქვა თავი პირობა და ომი განახლდა. საფრანგეთმა შეადგინა კონიაკის ლიგა (1528 მაისი), რ-შიც შევიდნენ: საფრანგეთი, პაპი კლემენტ VII, ვენეცია, ფლორენცია, მილანის ჰერცოგი. 1526 საფრანგეთმა იმპერიის წინააღმდეგ კავშირი შეკრა სულეიმან II კანუნთან. იმპერატორის დაქირავებულმა არმიამ 1527 მაისში აიღო და ააოხრა ქ. რომი, პაპი ტყვედ ჩავარდა და იძულებული გახდა იმპერატორთან სეპარატული ზავი დაედო. იტალ. მოკავშირეებს ჩამოცილებულმა საფრანგეთმაც ზავი დადო იმპერატორთან (კამბრეს ზავი, 1529 აგვ.), ნეაპოლის სამეფო გამოცხადდა ესპ. სამფლობელოდ.

1536 ო. ო. კვლავ განახლდა. იმპერატორმა დაიპყრო მილანი, საფრ. მეფემ — საგოია და პიემონტი. 1543 საფრ.-ოსმ. ესკადრამ აიღო ქ. ნიცა, ხოლო საფრ. სახმელეთო არმიამ დიდი გამარჯვება მოიპოვა ჩერქოლესთან (1544 წ. 14 აპრ.). ამავე დროს იმპერატორისა და ინგლ. მეფის პერნი VIII-ის ჯარები შეიჭრნენ საფრ. მიწა-წყალზე. 1551 ო. ო. კვლავ განახლდა მოხუც კარლ V-სა და ანრი II-ს შორის. ფრანგებმა პიემონტი დაიპყრეს კასალე (1555 მარტი), კარლ V-ის გადადგომის შემდეგ (1556) ანრი II განაგრძობდა ბრძოლას ფილიპე II-ის წინააღმდეგ. 1557 საფრ. არმიამ ფრანსუა გიზის სარდლობით გაილაშქრა ნეაპოლზე, სამაგიეროდ ესპ. არმია ნიდერლანდიდან შეიჭრა ჩრდ. საფრანგეთში. სენ-კანტენთან ფრანგების მძიმე დამარცხებითა (1557 წ. 10 აგვ.) და პარიზისათვის შექმნილი მუქარით ესპანეთმა აიძულა ფრანგები შეეწყვიტათ ნეაპოლზე ლაშქრობა. ხანგრძლივმა ომმა ფინანსურად გამოფიტა მებრძოლი მხარეები და აიძულა დაედოთ კატო-კამბრესის ზავი (1559 აპრ.), საფრანგეთი გაძევებულ იქნა იტალიიდან, რ-ის ჩრდ. და სამხრ. ნაწილში ხანგრძლივად გაბატონდა ესპანეთი. იტალია პოლიტიკურად დაქუცმაცებული დარჩა.

იტალიანები, კამჩატკის ოლქის კორიაკთა ავტონომიური ოკრუგის ტიგოლის რაიონში მცხოვრები ხალხი. რაოდ. 1,3 ათ. კაცი (1970, აღწერა). ლაპარაკობენ იტილ-მენურ და რუს. ენებზე. XVII ს. ბოლოს, როცა კამჩატკა რუსეთს შეუერთდა, ო. მთელ ნ.-კ-ზე სახლობდნენ. ცხოვრობდნენ პირველყოფილი თემური წყობილების პირობებში. მისდევდნენ თევზჭერას, ნადირობას, იყენებდნენ ნეოლითის ტიპის ქვისა და მგლის იარაღს. XVIII ს. შუა წლებში რუსი მოსახლ. გაგლენით დაიწყეს მებოსტნეობა და მესაქონლეობა. საბჭ. ხანაში ო-ის მეურნეობასა და კულტურაში ძირფესვიანი ცვლილებები მოხდა, მოსახლ. უმრავლესობა დასაქმებულია კოლ-ბებში (თევზჭერა, ბეწვეულის რეწვა, მებოსტნეობა, მესაქონლეობა). შეიქმნა ეროვნ. ინტელიგენცია.

ლიტ.: Народы Сибири, М.—П., 1956. **იტალიანური ენა** (მოძველებული კ ა მ ჩ ა და დ უ რ ი ე ნ ა), პალეოზოოიური ენების ჩუკოტურ-კამჩატკურ ენათა ჯგუ-

ფის უმწერლობო ენა. გავრცელებულია კამჩატკის ოლქის კორიაკთა ნაციონალურ ოკრუგში. ლაპარაკობს 464 კაცი (1970, აღწერა). აგლუტინაციური ენა, დასტურდება ინკორპორაცია. დამახასიათებელია სიტყვაში თანხმოვანთა თავმოყრა. წინადადებაში სიტყვათა რიგი თავისუფალია. ლექსიკაში ჭარბადაა ნასესხები სიტყვები. **იტარაცია** (ლათ. iteratio — გამეორება) მ ა თ ე მ ა ტ ი კ ა შ ი, რომელიმე მათემატიკური ოპერაციის განმეორებითი გამოყენების შედეგი. მაგ., თუ $y=f(x)=f_1(x)$ არის x -ის რომელიმე ფუნქცია, მაშინ $f_2(x)=f[f_1(x)]$, $f_3(x)=f[f_2(x)]$, ..., $f_n(x)=f[f_{n-1}(x)]$ ფუნქციებს შესაბამისად უწოდებენ $f(x)$ ფუნქციის მეორე, მესამე, ..., n -ურ ო-ს. მაგ., თუ $f(x)=x^a$, მაშინ $f_2(x)=(x^a)^a=x^{a^2}$, $f_3(x)=(x^{a^2})^a=x^{a^3}$, ..., $f_n(x)=(x^{a^{n-1}})^a=x^{a^n}$. n ინდექსს ეწოდება ო-ის მ ა ჩ ე ნ ე ბ ე ლ ი, ხოლო $f(x)$ ფუნქციიდან $f_2(x)$, $f_3(x)$, ... ფუნქციებზე გადასვლას — ი ტ რ ი რ ე ბ ა. ო-ით სარგებლობენ მ ა შ ი ნ, როცა სხვადასხვაგვარ განტოლებას ან განტოლებათა სისტემებს ხსნიან მიმდევრობითი მიახლოების მეთოდით.

იტარიუმი [Ytterbium <დაბა. იტერბის (Ytterby) (შვეცია) სახელიდან] Yb, ლანთანიდების ოჯახის ქიმი. ელემენტი; ატ. ნომერი 70, ატ. მასა 173,04, სიმკვრივე 6980 კგ/მ³, t_დ 824°C. ო. მოყვრებისფრო-თეთრი ლითონია.

იტიაპა სიოტი (20. III. 1892 — 15. III. 1945), იაპონიის მუშათა მოძრაობის მოღვაწე. დაამთავრა ვასედას უნ-ტის ლიტ. ფაკ-ტი (1916). იაპ. კომპარტიის (იკპ) წევრი 1922-იდან. იყო ჟურნ. „მუსან კოკუს“ („ღარიბთა კლასი“) რედაქტორი. 1923 დააპატიმრეს. 1928 კომინტერნის VI კონგრესზე, მოსკოვში, კომინტერნის აღმასკომის წევრად აირჩიეს. იაპონიაში დაბრუნების შემდეგ მეთაურობდა იკპ-ის ცკ-ს. 1929 აპრ. კვლავ დააპატიმრეს და 1931 მუდმივი პატიმრობა მიუსაჯეს. კომინტერნის VII კონგრესმა (1935) დაუსწრებლად აირჩია აღმასკომის წევრად. გარდაიცვალა საპატიმროში.

იტიაპა, ქალაქი იაპონიაში, კ. პონსიუზე, ტიბის პრეფექტურაში, ტოკიოს გარეუბანი. 304 ათ. მცხ. (1974). სატრანსპ. მანქანათმშ., საავიაციო, მეტალ., მატყლსართავი, კვების მრეწველობა.

იტინოშია, ქალაქი იაპონიაში, კ. პონსიუს სამხრ. ნაწილში, აიტის პრეფექტურაში. ნავთობის ქალაქ-თანამგზავრი. 232 ათ. მცხ. (1973). საფეიქრო მრეწველობის ცენტრი. სამკერვალო და სამღებრო ფ-კები. რეზინის ნაკეთობათა დამზადება.

იტიაპრა, ქალაქი იაპონიაში, კ. პონსიუზე, ტოკიოს ფურის სანაპიროზე, ტიბის პრეფექტურაში. 161 ათ. მცხ. (1973). ელექტროტექნიკ., ნავთობქიმი., მინის მრეწველ. საწარმოები.

იტონი (Eaton) საირუს (27. XII. 1883, პაგოში, ახალი შოტლანდიის პროვ., კანადა, — 1979), აშშ-ის საზოგადო მოღვაწე, მრეწველი. 1905 დაამთავრა ტორონტოს მაკ-მასტერის უნ-ტი. 1913 აშშ-ის მოქალაქეობა მიიღო. II მსოფლიო ომის (1939-45) შემდეგ კლიველენდის ფინანს. ჯგუფის ერთ-ერთი გავლენიანი ხელმძღვანელი გახდა. 1950-იანი წწ. დასაწყისიდან მონაწილეობს ქვეყნის საზ. ცხოვრებაში. გამოდიოდა საერთაშ. დამაბულობის შენელებისა და მშვიდობიანი თანაარსებობის პრინციპების დამცველად. იყო ე. წ. პაგუვის კონფერენციების მოწვევის ინიციატორი. „ხალხთა შორის მშვიდობის განმტკიცებისათვის“ საერთაშ. ლენინური პრემიის ლაურეატი (1960).

იტონის კოლეჯი, ინგლისის არისტოკრატ ვეათა სკოლა, კაბლეიქსულზ-ის — დიდი ბრიტანეთის კერძო პრივილ. საშუალო სკოლის — კლასიკური ნიმუში. მეფე



ს. იტიგავა.



ს. იტონი.



იუგოსლავიის სოციალისტური ფედერაციული რესპუბლიკის სახელმწიფო გერბი.

პენრი VI-მ დააარსა 1440. O. კ-ის ამოცანაა მომავალი სახელმწიფო და ხელმძღვანელი მოღვაწეებისათვის ზოგადი საშ. განათლების მიცემა; სწავლების კურსში დღესაც დიდი ადგილი ეთმობა კლასიკური ენების შესწავლას. O. კ-ს წამყვანი როლი ეკუთვნის ოქსფორდის და კემბრიჯის უნივერსიტეტების კონტინენტის მომზადებაში. 1976 O. კ-ში სწავლობდა 1180 მოსწავლე.

იტრია, სოფელი ხაშურის რ-ში (სურამის სადაბო საბჭო), მდ. სურამულის ხეობაში. ზ. დ. 760 მ, ხაშურიდან 6 კმ, სურამიდან (უახლოესი რკინიგზის სადგ.) 2 კმ. სურამის კოლაბა (მემინდვრეობა, მევნახეობა, მებელიეობა) საშ. სკოლა, ბ-კა, კლუბი (კინოდანადგარი), საფრ-შლო პუნქტი.

იტრიუმი [Yttrium < დაბა. იტერბის (Ytterby) (შვედია) სახელიდან], Y, ელემენტია პერაოდული სისტემის III ჯგ. ქიმიკური ნიშანი Y. ატ. ნომერი 39, ატ. მასა 88,9059, ბუნებაში არსებობს ერთი სტაბილური იზოტოპის ⁸⁹Y სახით. O. სკანდიუმთან, ლანთანთან და ლანთანოიდებთან ერთად ქმნის ე. წ. იტრიუმის მიწათა ელემენტების ჯგუფს. ამ ელემენტების ქიმიკური თვისებები ერთმანეთის მსგავსია, ბუნებაშიც ერთად გვხვდებიან. O. მუხუჭი ლითონია (სიმკვრივე 4472 კგ/მ³). O-ს იყენებენ კონსტრ. მასალად ბირთვულ ტექნიკაში. O-ის ფანჯისაგან Y₂O₃ ამზადებენ იტრიუმის ფერტებს, რ-თაც იყენებენ რადიოელექტრონიკაში, გამოთვლით ტექნიკაში, სასმინ ხელსაწყოებში და სხვ.

იტრიაში, უდიდესი კუნბული კურილის კუნბულთა ჯგუფში (სამხრ. ნაწილში), რსფსრ სახალისის ოლქში. ფართ. 6725 კმ², სიგრძე 200 კმ, სიგანე 7-27 კმ. O-ზეა ქ. კურილსკი.

იუანი, დ. ა. იუანი (დიდი იუანი), მონღოლური დინასტია, რ-იც ბატონობდა მონღოლეთსა და ჩინეთში XIII-XIV სს-ში. ჩინ. დაპყრობას სათავე დაუდო ჩინგის-ხანმა, ხოლო მისი მემკვიდრის უკიდრის დროს 1234-ისათვის მონღ. ფეოდალებმა დაიპყრეს მთელი ჩრდ. ჩინეთი. XIII ს. 50-იანი წწ. პოლოს მონღ. ფეოდ. იმპერიის დაშლის შედეგად წარმოიშვა ხუბილაის (ტახტზე ავიდა 1260) სახელმწიფო. თავდაპირველად იგი მოიცავდა საკუთრივ მონღ. ტერიტორიას და ჩრდ. ჩინეთს. 1271 ხუბილაიმ ჩინეთის დინასტიის მისცა ჩინ. სახელმწიფო. იუანი. 1279 ხუბილაის ჯარებმა დაასრულეს სამხრ. ჩინ. დაპყრობა. დაპყრობების წინააღმდეგ ჩინ. ხალხის ხანგრძლივი ბრძოლის შედეგად O-ის დინასტია დაემხო (1368).

იუანი, ფულის ერთეული ჩინეთის სახალხო რესპუბლიკაში, უდრის 10 ძიაოს (მაო), 100 ფინს. შემოღებულია 1955 მარტიდან. სსრკ საბ. ბანკის კურსით (1980 მაისი.) 100 O. = 41,09 მან.

იუბა ში-პაი (16 IX. 1859, სიანჩენის მაზრა, ხენანის პროვ., -6. VI. 1916, პეკინი), ჩინეთის პოლიტიკური და სამხედრო მოღვაწე. 1911 რევოლუციამდე ეკავა მაღალი ადმ. თანამდებობები. 1911 რევოლუციის შედეგად ცინების დინასტიის დაშობის (1912 წ. 12 თებ.) შემდეგ O. შ.-პ. შინაგანი რეაქციისა და უცხოეთის იმპერიალისტების მხარდაჭერით გახდა ჩინეთის პრეზიდენტი. შემდგომ დაამყარა სამხ. დიქტატურის რეჟიმი. 1915 მიიღო ჩინეთისათვის კაბალური იაპ. იმპერიალისტების „ოცდაერთი მოთხოვნა“.

იუბა (Jubaea), მერქნიან მცენარეთა გვარი პალმების ოჯახისა. მისი ერთადერთი სახეობაა J. spetabilis; 15 მ-მდე სიმაღლის ხეა. ღეროს წვერზე ფრთისებრ განკვეთილი და ოდნავ რკალივით მოხრილი ფოთლები სხედან (40 წელზე მეტი ხნის მცენარეს 60-100 ასეთი ფოთოლი აქვს). ნაყოფი იჭიმება. თესლი 35%-მდე ზეთს შეიცავს. ფოთლებს ქობების საზურავად იყენებენ; მისგან იღებენ აგრეთვე ბოჭკოს.

ღეროს გამოჩენილი ტკბილი წვნიდან ამზადებენ ბადაგს, ხდიან არაგს. O. გვხვდება სამხრ. ამერიკაში, წყნარი ოკეანის სანაპიროზე; სსრკ-ში, კავკასიის შავი ზღვის სანაპიროზე, დეკორ. მცენარედ აშენებენ. **იუბილა** [ლათ. jubilaes < ბგ. ებრ. იობელ-საიუბილო წელი (ყოველ 50 წელიწადში)] ამა თუ იმ პიროვნების ცხოვრებისა და მოღვაწეობის, დაწესებულების, ორგანიზაციის არსებობის, რაიმე მნიშვნელოვანი ამბის ან მოვლენის წლისთავი, რ-საც საზეიმოდ აღნიშნავენ; ასეთი წლისთავის აღსანიშნავად მოწყობილი ზეიმი. **იუბანდსტილი** (გერმ. Jugendstil), გერმ. ხელოვნებათმცოდნეობაში მიღებული ტერმინი, რ-საც ჩვეულებრივ „მოდერნიზმ“ სტილის აღსანიშნავად იყენებდნენ. სახელმწიფო იუბილა „იუბილეს“ მიხედვით, რ-იც 1896-იდან გამოდიოდა მიუნხენში (მხატვრული გაფორმება ო. ეკმანისა). O-მა შექმნა ახ. სახის ორნამენტიკა, რ-საც საფუძვლად დაედო აბსტრაქტული დეკორ. მოტივები. ცენტრები: მიუნხენი, ვარშე-ტადტი, ვიენა, ვენა. წარმომადგენლები: პ. ვან დე ველდე, პ. ბერენსი, ო. ეკმანი. არქიტექტურაში იყენებდნენ ფასადებისა და შიგა სათავსების გასაფორმებლად. O. გავრცელდა ინგლისში, საფრანგეთში, ჩეხოსლოვაკიაში, პოლონეთში, რუსეთში, საქართველოში და სხვ.

იუგოსლავია-შარი, სრულე კ. ვაიგაჩასა და ევროპის კონტინენტურ ნაპირს შორის. აერთებს ბარენცისა და კარის ზღვებს. სიგრძე 46 კმ, სიგანე 3-13 კმ. ზამთრობით იყინება.

იუგოსლავია, იუგოსლავიის სოციალისტური ფედერაციული რესპუბლიკა, Oსფრ (Socialistička Federativna Republika Jugoslavija, SFRJ).

I. ზოგადი ცნობები

O. - სახელმწიფო სამხრ. ევროპაში, ბალკ. ნ.-კ-ის ჩრდ.-დას. და ცენტრ. ნაწილში. ფართ. 255,8 ათ. კმ². მოსახლ. 21,9 მლნ. კაცი (1978, შეფასება). დედაქალაქი - ბელგრადი. ოფიც. ენა - სერბულ-ხორვატული; სლოვენიაში - სლოვენური, მაკედონიაში - მაკედონური. O-ის მოსახლ. ყველა ენა თანასწორუფლებიანია. ეროვნ. დღესასწაულია 29 ნოემბ. - რესპუბლიკის დღე (1945). ფულის ერთეულია დინარი. სსრკ სახელმწიფო. ბანკის კურსის (1980 მაისი) 100 დინარი = 3,23 მანეთს. O. 6 სოციალ. რესპუბლიკის - ბოსნიისა და ჰერცეგოვინის, მაკედონიის, სერბიის (მოიცავს ვოევოდინისა და კოსოვოს სოციალ. ავტონ. მხარეებს), სლოვენიის, ჩერნოგორიის, ხორვატიის ფედერაციაა.

II. სახელმწიფო წესწყობილება

O. სოციალისტური ფედერაციული რესპუბლიკაა. მოქმედებს 1974 კონსტიტუცია. ფედერაციაში შემავალ თითოეულ რესპუბლიკასა და ავტონ. მხარეს აქვს თავისი კონსტიტუცია, კანონმდებლობა, ხელისუფლების უმაღლესი ორგანოები და ა. შ. სახელმწიფო. ხელისუფლების უმაღლესი ორგანოა ისფრ-ის სკუპშინა, რ-იც შედგება 2 პალატისაგან: საკავშ. ვეჩესა და რესპუბლიკებისა და მხარეების ვეჩესაგან; საკანონმდებლო ხელისუფლება ეკუთვნის სკუპშინას (შეაქვს ცვლილებები ისფრ-ის კონსტიტუციაში, იღებს საკავშ. კანონებს, ქმნის უმაღლეს ორგანოებს და სხვ.). ორივე პალატის უფლებამოსილების ვადაა 4 წელი. სახელმწიფოს კოლექტი. მეთაურია ისფრ-ის პრეზიდენტი. განსაკუთრებულ შემთხვევაში ისფრ-ის სკუპშინა ირჩევს პრეზიდენტს. იგი ხელმძღვანელობს სახელმწიფო. პრეზიდენტი და სახალხო თავდაცვის საბჭოს, არის შეიარაღებული ძალების უმაღლესი მთავარადგილი. აღმასრ. ხელისუფლება ეკუთვნის საკავშ. აღმასრ. ვეჩეს (მთავრობას). რესპუბლიკებში, ავ-

ტონ. მხარეებსა და თემებში უმაღლესი ხელისუფლებისა და საზ. თვითმმართველობის ორგანოებია სკუპშინები, რ-ებიც ირჩევენ თავიანთ აღმასრ. ორგანოებს (აღმასრ. ვეჩეს). ისფრ-ის სასამართლო სისტემის სათავეში დგას საკავშ. საამართლო, რ-ის შემადგენლობაში შედის რესპ., საშარეო, საოკრუგო, სათემო, საში. და, აგრეთვე თვითმმართველობის სასამართლოები.

სახელმწიფო. გერბი და სახელმწიფო დროშა - იხ. ფერადი ჩანართი სტატიებთან *ახელმწიფო გერბი, სახელმწიფო დროშა*.

III. ბუნება

O. უმთავრესად მთიანი ქვეყანაა. ჩრდ.-დას-ით ალპების უმაღლესი (იუღოსის ალპებშია O-ის უმაღლესი წერტილი - მთა ტრიგლავი, 2863 მ), მთა საზრ-ით დინარის მთიანეთია (უჭირავს O-ის ტერიტ. 1/3-ზე მეტი), რ-იც შედგება დრიატიკის სანაპიროს პარალელური, უმთავრესად კირქვევითა და მერგელებით აგებული საშ. სიმაღლის (1,5-2 ათ. მ) ქედებისაგან. აქ განვითარებულია რელიეფის კარსტული ფორმები. დას-ით მთიანეთი ციცაბოდ ეშვება ზღვისკენ. აქა-იქ ბორცვიანი დაბლობების პატარა მონაკვეთებია. ადრიატიკის ზღვის ნაპირი შეჭრილ-შემოჭრილია (სანაპირო ხაზის ფაქტობრივი სიგრძეა 2092 კმ, სწორი ხაზით - 610 კმ). ნაპირის მახლობლად 1233 კუნძულია, აქედან 66 დასახლებულია, მათგან უდიდესია კრკო, ბრანი, ტრესი და სხვ. ანაპიროზე რამდენიმე მოხერხებული, კარგად დაცული ბუნებრივი ნავსაყუდელი (პულა, შიბენიკი, სპლიტი, კოტორი და სხვ.). ქვეყნის სამხრ. და ცენტრ. ნაწილი უჭირავს საშ. სიმაღლის კრისტ. ლოდა მთებს, რ-ებიც დაყოფილია კოსოვოს, ლესკოვაცის, ნიშის, სკოპიესა და სხვ. ქვაბულებით. ჩრდ.-აღმ-ით შუა დუნაის ბრტყელი ვაკეა, რ-ზე დაცვ 500-800 მ სიმაღლის მასივებია.

მთები მდიდარია მადნეული წიაღისეულით. დინარის მთიანეთში მოიპოვება ბოქსიტები, ქვაბულებში - მურა ნახშირი, შუა დუნაის ვაკეზე - ნავთობი და ბუნებრივი აირი.

პაკა O-ის დიდ ნაწილში ზომიერად კონტინენტურია, სანაპიროზე - სუბტროპ., ხმელთაშუა ზღვისა, მთებში ადგილ. კლიმ. ნაირსახეობებია. იანვ. საშ. ტემპ-რა -3-იდან -9°C-მდე, ივლისისა 18-იდან 25°C-მდე. ნალექები 500-იდან 1500 მმ-მდე, მთებში 3000 მმ-მდე წელიწადში.

მდინარეთა 2/3-ზე მეტი, მ. შ. ტისა, სავა, დრინა, დრავა და მორავა განეკუთვნება დუნაის აუზს. ადრიატიკის ზღვას ერთვის მდ. ნერეტვა, ეგეოსის ზღვას - მდ. ვარდარი. O-ში 250-ზე მეტი ტბაა; უდიდესია - სკადარის, ოპრიდისა და პრესპის ტბები.

ნიადაგები მრავალფეროვანია. შუა დუნაის ვაკეზე ჭარბობს შავმიწა ნიადაგი, მთაში - ტყის ყომრალი ნიადაგი, ზღვის სანაპიროზე - წითელმიწები.

O-ის მთელი ფართობის დაახლ. 34%, უმთავრესად მთაში, უჭირავს ტყეს (4/5 ფოთლოვანია, 1/5 - წიწვოვანი), ვაკეზე სტეპია, ადრიატიკის ზღვის სანაპიროზე - მარადმწვანე სუბტროპ. ბუჩქნარი და ტყე-ვაკისათვის დამახასიათებელია შირდნელები (მემინდვრია, თრია, კურდღელი), მთაში ბინადრობს ირემი, ქურციკი, გარეთხა. მდიდარია ფრინველთა სამყარო. ბევრია ქვეწარმავალი.

O-ში 14 ეროვნ. პარკი და 20 ნაკრძალია.

ლიტ.: Грациански А. Н., Природа Средиземноморья, М., 1971.

IV. მოსახლეობა

O-ის მოსახლ. ძირითად ნაწილს შეადგენენ სამხრ. სლავი ხალხები: სერბები, ხორვატები, სლოვენები, „მუსლიმანები“

(ბოსნიელები), მაკედონელები, ჩერნოგორიელები. ცხოვრობენ აგრეთვე ალბანელები, უნგრელები, თურქები, სლოვაკები, ბოშები და სხვ. მორწმუნე სერბები, მაკედონელები და ჩერნოგორიელები მართლმადიდებლები არიან, ხორვატები და სლოვენები — კათოლიკეები, ბოსნიელები — მუსლიმანები. მოსახლ. საშ. სიმჭიდროვეა 85 კაცი 1 კმ² ზე (1978). ცალკეულ ინდუსტრ. რ-ნებში სიმჭიდროვე 100—120 კაცი ადრეუხე .1 კმ²-ზე. მოსახლ. დაახლ. 40% ქალაქში ცხოვრობს (II მსოფლიო ომამდე ქალაქში ცხოვრობდა მოსახლ. მხოლოდ 13%). უდიდესი ქალაქია ბელგრადი (1345 ათ. მც., გარეუბნებთან, 1977).

V. ისტორიული ნარკვევა

0-ის ტერიტორიაზე ადამიანს პალეოლითის ეპოქაში უცხოვრია. დაახლ. ძვ. წ. 1800 აქ გაჩნდნენ ილირიული და თრაკიული ტომები. დაახლ. ძვ. წ. IV ს-ში 0-ის შიგა რ-ნებში კელტები დასახლდნენ. ძვ. წ. IV ს-ში ადრიატიკის სანაპიროზე აღმოცენდა ძვ. ბერძნ. კოლონიები, ძვ. წ. III—ახ. წ. I სს-ში 0-ის ტერიტ. რომმა დაიპყრო და შექმნა ილირიის, პანონიის, დალმაციისა და სხვ. პროვინციები. 395 0-ის ტერიტ. გაიყო აღმ. (ბიზანტიის) და დას. რომის იმპერიას შორის. ხალხთა დიდი გადასახლების დროს 0-ის ტერიტორიაზე შეიჭრნენ ვესტგუთები, ოსტგუთები, გეპიდები, ჰუნები და ლანგობარდები. VI—VII სს-ში ბალკ. ნ.-კ-ზე განსახლდნენ სლავები (იხ. სლავები ძველი). VIII—IX სს-ში მათში გავრცელდა ქრისტიანობა. IX ს-ში შეიქმნა ხორვ. და სერბ. ადრინდ. ფეოდალური მშვიფოები. XI ს. დამდევს 0-ის ტერიტ. დიდი ნაწილი ბიზანტიამ დაიპყრო. XI ს-ში სახელმწ. დამოუკიდებლობისათვის ბრძოლის ცენტრი იყო სერბ. სამთავრო დუკლას (შემდეგ ვუოდებოდა ზეტა, XV ს-იდან — ჩერნოგორია). XI ს. დამდევს—XII ს. დამდევს სლავონია, ხორვატია და დალმაცია უნგრ. მეფეებმა დაიპყრეს. XII ს. ბოლოს სტეფან ნემანას სერბ. სახელმწიფოსა და ბოსნიის გამგებლის (ბანის) კულინის გაძლიერების შედეგად ბალკ. ნ.-კ-ზე ბოლო მოეღო ბიზანტ. ჰეგემონიას. XIII ს. დამდევნიდან სლოვენიის მიწები მიიტაცეს ჰაბსბურგებმა (XVI ს. დამდვიოდან 1918-მდე სლოვენია ავსტრ. მონარქებს ემორჩილებოდა). განვითარდა ფაქტობრივად დამოუკიდებელი ქალაქ-რესპუბლიკები: დუბროვნიკი, კოტორი, ზადარი, სიმტი და სხვ. XIV ს-ში ბოსნია სამეფოდ გამოცხადდა. 1345 სტეფან დუშანის დროს სერბ. სახელმწიფოდ დიდ სამეფოდ გადაიქცა. 1389 კოსოვოს ველზე სერბ. და ბოსნიის გაერთ. ჯარების დამარცხების შემდეგ ოსმ. იმპერიამ მიიტაცა მაკედ. მიწები, XV ს. 50-იან წლებში — სერბია, 1463 — ბოსნია, 1482 — პერცეგოვინა, 1496 — ზეტა. ოსმალეთისათვის ხარკის გადახდის საფასურით დამოუკიდებლობა მხოლოდ დუბროვნიკის რესპუბლიკამ შეინარჩუნა (1808-მდე). XVI ს. დამდევისათვის ოსმ. იმპერიამ მიიტაცა ხორვ. ტერიტორიის უმეტესი ნაწილი. XV ს. დამდევს — XVI ს-ში ანტიფეოდ. მოძრაობამ მოიყვანა ჰაბსბურგთა სამფლობელოები ხორვატიასა და სლოვენიაში. XVII ს-ში სამხრეთ-სლავურ მხარეებში დაიწყო ეროვნ.-განმათ. მოძრაობები. 1796 ჩერნოგორიამ ფაქტობრივი დამოუკიდებლობა მოიპოვა. სერბ. პირველმა აჯანყებამ (1804—13), რ-საც კარაგეორგივიჩი ხელმძღვანელობდა, სათავე დაუდო სამხრ.-სლავების განთავისუფლებას ოსმალთა ბატონობისაგან. სერბ. მეორე აჯანყებას (1815), რ-საც მილოშ თბრენოვიჩი ხელმძღვანელობდა, შედეგად მოჰყვა სერბ. ავტონ. სამთავროს (სულთნის სიუზერენობით) შექმნა. სლოვენების ეროვნ. თვითშეგნების განვითარებას ხელი შეუწყო 1809 საფრ. ვასალური ილირიის პროვინციების შექმნამ. XIX ს. 30—40-იან წლებში ხორვატიაში დაიწყო ეროვნ. მოძრაობა (იხ. ილირიზმი). XIX ს-ში სამხრეთ-სლავ. მხარეებში, განსაკუთრებით პერცეგოვინაში, გაძლიერდა ანტიფეოდ. გამოსვლები. ჰაბსბურგთა იმპერიაში ფეოდალიზმის საფუძვლების ლიკვიდაციასთან ერთად (1848—49 რევოლუციური გამოსვლების შედეგად) სამხრეთ-სლავ. მხარეებში გაძლიერდა კაპიტალიზ. ურთიერთობათა განვითარება. 1878 ბერლინის კონგრესის გადაწყვეტილებით სერბიამ და ჩერნოგორიამ სრული დამოუკიდებლობა მოიპოვეს და მნიშვნელოვნად გაიფართოვეს ტერიტორიები. იმავე წელს ბოსნია და პერცეგოვინა დაიპყრო ავსტრია-უნგრეთმა. XIX ს. დამდევს სლოვენიასა და ხორვატიაში, მოგვიანებით სერბიაში, ბოსნიასა და პერცეგოვინაში ჩამოყალიბდა სავაჭრო-სამრეწვე. ბურჟუაზია და პროლეტარიატი. შეიქმნა ს.-დ. პარტიები. XIX—XX სს. მიჯნაზე მიმდინარეობდა სამხრეთ-სლავური ერების ჩამოყალიბების პროცესი. რევოლუციონერი სოციალ-დემოკრატები მოითხოვდნენ თანასწორუფლებიანი ხალხების — სამხრეთ-სლავური დემოკრ. რესპუბლიკების ფედერაციის შექმნას.

XX ს. დამდევს გამწვავდა ევრ. ქვეყნების (განსაკუთრებით გერმ. და ავსტრია-უნგრ.) ბრძოლა ბალკ. ნ.-კ-თვის. ბალკანეთის ომებმა 1912—18 ავსტრია-უნგრ. სამხრეთ-სლავ. ხალხების ეროვნ.-განმათ. მოძრაობის აღმავლობა გამოიწვია. ამ მოძრაობის ჩასახშობად გამოიყენეს სარაევოში (1914 წ. 28 ივნ.) ავსტრ. ტარტის მემკვიდრის ფრანც ფერდინანდის მკვლელობის ფაქტი. 1914 წ. 28 ივლ. ავსტრია-უნგრეთმა ომი გამოუცხადა სერბიას, რაც I მსოფლიო ომის (1914—18) დასაწყისი გახდა. 1915 შემოდგომაზე ავსტრია-უნგრ. ჯარებმა (გერმ. და ბულგ. ჯარებთან ერთად) დაიკავეს სერბთა. ხოლო 1916 იანვ.-თებ. ჩერნოგორია (ოკუპანტებისაგან განთავისუფლდა 1918 შემოდგომაზე). რუსეთში დიდი ოქტ. სოციალ. რევ. გავლენით 1918 გაძლიერდა სამხრეთ-სლავ. ხალხების რევ. და განმათ. მოძრაობა. 1918 წ. 1 დეკ. ბელგრადში გამოცხადდა სერბ., ჩერნოგორიისა და სამხრეთ-სლავ. ოლქების გაერთიანება ერთიან სერბების, ხორვატებისა და სლოვენების (სსს) სამეფოდ კარაგეორგივიჩების დინასტიის მეთაურობით. 1919 აპრ. ბელგრადში ჩატარდა 0-ის სოციალ. მუშათა პარტიის (კომუნისტების) გამაერთიანებელი ყრილობა. II ყრილობაზე (1920 ივნ.) ამ პარტიას ეწოდა იუგოსლავიის კომუნისტური პარტია (იკპ). 1920 დეკ. მთავრობამ იკპ ფაქტობრივ კანონრეგულაციას გამოაცხადა. 1920—21 ორმხრივი შეთანხმებებით სსს-ის სამეფომ, რუმინეთმა და ჩეხოსლოვაკიამ შეკრეს სამხ.-პოლიტ ბლოკი (მცირე ანტანტა). 1919—29 ქვეყანაში გამოიკვალა 29 მთავრობა. 1929 წ. 6 იანვ. მეფე ალექსანდრემ მოახდინა სახელმწ. გადატრიალება და დაამყარა სამხ.-მონარქიული დიქტატურა. 1929 ოქტ.-ში სსს-ის სამეფოს ეწოდა 0-ის სამეფო. 1934 თებში 0-მ საბერძნეთთან, რუმინეთთან და თურქეთთან ერთად შექმნა ბალკანეთის პაქტი (ბალკ. ანტანტა). 1935—36 0-ში გაფართოვდა სავაჭირო პრობლემა. გაიზარდა იკპ-ის გავლენა მუშათა მოძრაობაში. 1937 დამდევს იკპ-ის ახ. ხელმძღვანელობამ ი. ბროზ ტიტოს მეთაურობით ორგანიზაციულად განამტკიცა პარტია.

II მსოფლიო ომის დასაწყისში 0-მ ნეიტრალიტეტი გამოაცხადა. 1940 ივნისში 0-მ დიპლ. ურთიერთობა დაამყარა სსრკ-თან. 1941 წ. 28 მარტს პრემიერ-მინისტრმა დ. ცვეტკოვიჩმა ვენაში ხელი მოაწერა ბერლინის პაქტთან 0-ის მიმხრობის ოქმს. 1941 წ. 27 მარტს სამხ. შეთქმულთა ჯგუფმა სახელმწ. გადატრიალება მოაწყო. სახელმწიფოს სათავეში ჩაუდგა გენ. დ. სიმოვიჩის მთავრობა. 1941 წ. 5 აპრ. მოსკოვში ხელი მოაწერეს სსრკ-სა და 0-ს შორის მეგობრობისა და თავდაუსხმელობის ხელშეკრულებას. 1941 წ. 6 აპრ. ფაშისტური ჯარები თავს დაესხნენ 0-ს (17 აპრ. 0. მთლიანად იყო ოკუპირებული). მთავრობამ და მეფე პეტრე II-მ დატოვეს ქვეყანა. 10 აპრ. პიტლერელებმა ზაგრებში გამოაცხადეს „ხორვატიის დამოუკიდებელი სახელმწიფოს“ შექმნა, რ-საც სათავეში ჩაუყენეს უსტაშები ა. პაველიჩის მეთაურობით. 0-ის ტერიტ. გაიყო გერმ. და იტალ. საოკუპაციო ზონებად; ჰორტისტულ უნგრეთის გადაცემა ვოევოდინის ნაწილი, მონარქიულ-ფაშისტურ ბულგარეთს — თითქმის მთელი ვარდარის მაკედონია და სერბ. სასაზღვრო რ-ნების ნაწილი. 1941 წ. 4 ივლ. იკპ ცკ-ის პოლიტიბიურომ მიიღო საერთო-სახალხო შეიარაღებული აჯანყების დაწყების გადაწყვეტილება. 1941 ივლისში შეიარაღებულმა ბრძოლამ მოიყვანა სერბია, ჩერნოგორია, ხორვატია, სლოვენია, ბოსნია და პერცეგოვინა, ოქტ.-ში — ვარდარის მაკედონია. 1941 წ. 22 დეკ. შეიქმნა I პროლეტ. ბრიგადა, რაც 0-ის სახ.-განმათ. არმიის (ისგა, 1945 მარტიდან — იუგოსლ. არმია, შემდეგ — იუგოსლ. სახ. არმია) შექმნის მარწყველები იყო. 1942 წ. 26—27 ნოემბ. ქ. ბიხანიში შედგა საერთოიუგოსლ. პოლიტ. ორგანო — იუგოსლ. სახ. განთავისუფლების ანტიფაშისტური ფრეს (ისგა) I სესია. II სესიაზე (1943 წ. 29—30 ნოემბ., ქ. იაიფე) ისგა დაკანონდა, როგორც 0-ის უმაღლესი საკანონმდებლო და წარმომადგენლობითი ორგანო. ისგა-ის მიერ ჩამოყალიბებული (როგორც ახ. 0-ის დროებითი მთავრობა) 0-ის განთავისუფლების ეროვნ. კომიტეტი ი. ბროზ ტიტოს მეთაურობით სახ. ხელისუფლების პირველი უმაღლესი აღმასრ. ორგანო იყო. განმათ. მოძრაობის განვითარების ყველა ეტაპზე სსრკ 0-ს უწევდა მორალურ და პოლიტ.-დიპლ., აგრეთვე მატერ. და სამხ. დახმარებას. 1944 დამდევს საბჭ. ჯარებისა და ისგა ნაწილების ერთობლივი მოქმედებით გერმ. ჯარებისაგან გაათავისუფლეს 0-ის მთელი რიგი რ-ნები, 20 ოქტ. კი — ბელგრადი. 1945 წ. 7 მარტს შეიქმნა დემოკრ. ფედერაციული 0-ის დროებითი მთავრობა ი. ბროზ ტიტოს მეთაურობით. 1945 წ. 11 აპრ. მოსკოვში სსრკ-სა და 0-ს შორის დაიდო მეგობრობის, ურთიერთდახმარებისა და ომისშემდგომი თანამშრომლობის ხელშეკრულება. 14 მაისსათვის 0-ის არმიამ (დაახლ. 800 ათ. კაცი) საბოლოოდ გაათავისუფლა 0. ფაშისტური ჯარებისა და მათი დამკავშირებლისაგან. ომის მსვლელობაში 0-მ მიიმე დაწაკისი განიცადა; დაიღუპა 1,7 მლნ. კაცი (ქვეყნის მოსახლ. 10%-ზე მეტი), მ. შ. ბრძოლის ველზე 305 ათ. კაცი.

1945 აგვ. ისგა-ს III სესიამ კანონი მიიღო აგრ. რეფორმის, წიაღისეული სიმდიდრის ნაციონალიზაციის, ბეჭდვითი სიტყვის, კრებების თავისუფლებისა და სხვ. შესახებ. ისგა-ს ეწოდა დროებითი სახ. სკუპშინა. დამფუძნებელი სკუპშინის არჩევნებში (1945 ნოემბ.) 0-ის სახ. ფრონტმა (ისგ; დაარსდა ომის წლებში სახ.-განმათ. ფრონტის სახელით), რ-საც კომუნისტები ხელმძღვანელობდნენ, მიიღო ყველა 524 ადგილი. 1945 წ. 29 ნოემბ. დამფუძნებელმა სკუპშინამ მიიღო დეკლარაცია მონარქიის საბოლოო ლიკვიდაციის შესახებ და 0. ფედერ. სახ. რესპუბლიკად (იუსრ) გამოაცხადა. იუსრ-ის კონსტიტუცია (1946 წ. 31 იანვ.) ცნობდა და უზრუნველყოფდა 0-ის ხალხებისა და მისი რესპუბლიკების თანასწორუფლებიანობას სახელმწიფო. ორგანიზაციის ფედერ. პრინციპზე, აცხადებდა სახ. საკუთრების უპირატესობას, აკანონებდა პრინციპს „მიწა მისია, ვინც მას ამუშავებს“ (ეს პრინციპი დაედო საფუძვლად აგრ. რეფორმას, რ-მაც მოსპო მსხვილი მემამულური მიწათმფლობელობა). ჯერ კიდევ 1945 მარტში ფაქტობრივად შემოიღეს საგარეო ვაჭრობის მონოპოლია, ხოლო აგვ-ში გაუქმდა

იუგოსლავია

ევონომიკურად აქტიური მოსახლეობის დასაქმება

(8890 ათ. კაცი, 1971)	
სოფლის მეურნეობა, სატყეო მეურნეობა და თევზჭერა	440/0
მრეწველობა, მშენებლობა და ხელოსნობა	270/0
სხვა სფერო	290/0

დიდი ქალაქები

ზაგრები	
სკოპიე	
სარაევო	
ლიუბლიანა	
სპლიტი	

უცხ. კონცესიები და მთელი წიაღისეული ხალხის კუთვნილებად გამოცხადდა. მრეწვე. ნაციონალიზაციის (1946 დეკ. და 1948 აპრ. კანონები) შედეგად წარმოების ძირითადი საშუალებები ხალხის საკუთრება გახდა. სახელმწ. სექტორმა წამყვანი პოზიციები დაიკავა სახ. მეურნეობაში, რითაც საფუძველი ჩაეყარა O-ში სოციალიზმის აშენებას. 1947 აპრილში მიიღეს I ხუთწლიანი გეგმა (1947-51). იკპ-ის V ყრილობამ (1948 ივლ.) მიიღო იკპ-ის ახ. წესდება და პროგრამა, მთავარ მიზნად სოციალიზმის აშენებისათვის ბრძოლა დაისახა. იკპ ცკ-ის II პლენუმმა (1949 იანვ.) შეიმუშავა „დაჩქარებული ტემპებით“ გლეხური შრომითი კოოპერატივების შექმნის კურსი (1950-იდან მთავარი აქცენტი გადატანილი იყო საერთო ტიპის სამიწათმოქმედო კოოპერატივების განვითარებაზე).

1948-49 შეწყდა სკკპ-სა და სხვა კომპარტიების ურთიერთობა იკპ-თან, სსრკ-ისა და სხვა სოციალ. ქვეყნების სახელმწ. ურთიერთობა O-თან. 1949-53 ინტენსიურად ვითარდებოდა O-ის ურთიერთობა კაპიტალ. სახელმწიფოებთან (1951 წ. 14 ნოემბ. ხელი მოაწერეს იფსრ-ისა და აშშ-ის ხელშეკრულებას საზღ. დახმარების შესახებ).

1950-56 O-ში ჩამოყალიბდა სახ. მეურნ. მართვის სისტემა, რ-ის განმასხვავებელი ნიშანი იყო ხელმძღვანელობის დეცენტრალიზაცია, საწარმოებისათვის მნიშვნელოვანი ოპერატ. დამოუკიდებლობის მინიჭება, ეკონომიკაში სასაქონლო ფულადი ურთიერთობის უფრო ფართოდ (ვიდრე 1950-მდე) დაშვების პირობებში. 1950 ივნ. მიიღეს „ძირითადი კანონი შრომითი კოლექტივების მიერ სახელმწიფო სა-მეურნეო საწარმოებისა და უმაღლესი სამეურნეო გაერთიანებების მართვის შესახებ“. საერთო სახელმწ. დაგეგმვის ამოცანები იზღუდებოდა (1951 წ. 29 დეკ. კანონი) სახ. მეურნ. დარგების წინა წლის შედეგების შეფასების მიხედვით, სახ. მეურნ. დარგების განვითარების პროპორციების დადგენით. გატარდა ღონისძიებთა კომპლექსი რესპ. და ადგილ. მმართველობის ორგანოებისათვის ცენტრ. სახელმწ. ორგანოების რწმუნებათა ნაწილობრივი გადაცემის მიზნით. ცვლილებები შეეხო აგრეთვე პარტიისა და საზ. ორგანიზაციების მოღვაწეობის ფორმებსა და მეთოდებს, რაც აისახა იკპ-ის VI ყრილობის (1952 ნოემბ.) გადაწყვეტილებებში. იკპ-ს ეწოდა O-ის კომუნისტების კავშირი (იკპ). ახ. ამოცანები დაისახა ისფ-ის წინაშეც. 1953 თებ. მას O-ის მშრომელი ხალხის სოციალ. კავშირი (იხსკ) ეწოდა. იკპ ცკ-ის III პლენუმმა (1954 იანვ.) გამოაცხადა, რომ საჭიროა ებრძოლონ ანტისოციალ. მისწრაფებებს, რ-იც მიზნად ისახავს იკპ-ის წამყვანი როლისა და მუშათა კლასის ხელმძღვანელი როლის ლიკვიდაციას, ესწრაფვის მრავალპარტ. სისტემის შემოღებას.

ორმხრივი მოლაპარაკების შედეგად (1955 მაის-ივნისში ბელგრადში, 1956 ივნისში მოსკოვში) მიღებულ იქნა სსრკ-ისა და O-ის მთავრობების ბელგრადის დეკლარაცია (1955 წ. 2 ივნ.) და მოსკ. დეკლარაცია სკკპ-ისა და იკპ-ის ურთიერთობის შესახებ (1956 წ. 20 ივნ.), რ-ებმაც დიდი როლი შეასრულა სსრკ-ისა და O-ის, სკკპ-ისა და იკპ-ის ურთიერთობის მოწესრიგებასა და თანამშრომლობის განვითარებაში. დაიწყო O-ის ურთიერთობათა თანდათანობითი აღდგენა სხვა სოციალ. სახელმწიფოებთან.

1956-57 საკავშირო სახ. სკუპშიწინამ მიიღო ზომები სახ. მეურნ. მართვაში ცენტრ. საკავშ. ორგანოების როლის განსამტკიცებლად. პარტ. და სახელმწ. მშენებლობის ჩამოყალიბებული ფორმები და მეთოდები, თვითმმართველობაზე დაფუძნებული საზ.-პოლიტ. და ეკონ. სისტემის შემდგომი გან-

ვითარების ძირითადი მიმართულებები აისახა იკპ-ის VII ყრილობის (1958 აპრ.) გადაწყვეტილებებსა და ყრილობის მიერ მიღებული იკპ-ის ახ. პროგრამაში. სოციალ. განვითარების შედეგები, O-ის საზ.-ბის პოლიტ. ორგანიზაციის ჩამოყალიბებული სტრუქტურა დაკანონდა კონსტიტუციით (1963 აპრ.). O-ს ეწოდა სოციალ. ფედერ. რესპუბლიკა (ისფრ). იკპ-ის VIII ყრილობამ (1964 დეკ.) დასახა ფართო ღონისძიებების ძირითადი პრინციპები, რ-საც საზ.-ეკონ. რეფორმა ეწოდა. იკპ-ის IX ყრილობაზე (1969 მარტი) მიღებულ ახ. წესდებაში იკპ-ის ისტ. ამოცანად და საბოლოო მიზნად დასახულია კომუნისტური საზ.-ბის შექმნა.

60-იანი წწ. დაჩვენეს - 70-იანი წწ. დამდეგს პოლიტ. მდგომარეობა O-ში გართულდა; სხვადასხვა ანტიმარქსისტული შეხედულებები იკპ-ის წევრებშიც კი გავრცელდა. O-ში და იკპ-ში მდგომარეობის ნორმალიზაციისათვის დიდი მნიშვნელობა ჰქონდა იკპ-ის პრეზიდიუმის XXI სხდომის (1971 დეკ.) გადაწყვეტილებებს. იკპ-ის II კონფერენციამ მოიწონა „მოქმედებათა პროგრამა“, რ-შიც დასახული იყო იკპ-ის იდეურ-პოლიტ. და ორგანიზაციული განმტკიცება დემოკრ. ცენტრალიზმის პრინციპებზე, მისი წამყვანი როლის გაძლიერება. 1972 სექტ-ში ყველა პარტ. ორგანიზაციას გაეზარდა იკპ-ის თავ-რის ი. ბროზ ტიტოსა და იკპ-ის პრეზიდიუმის აღმასრ. ბიუროს წერილი. პარტიამ მიიღო სოციალიზმის მშენებლობის საერთო კანონზომიერებებით განპირობებული მთელი რიგი ღონისძიებანი, რ-ებიც თვალისწინებდნენ ისფრ-ის განვითარების ჰაეციფ. ეროვნ.-ისტ. პირობებს. ისფრ-ის ახ. კონსტიტუციამ (1974 თებ.) გააანტიცა თვითმმართველობის საფუძველზე დაფუძნებული სოციალ. მშენებლობის თანამედროვე ფაზა. თვითმმართველობის სისტემის სრულყოფის ძირითადი მიმართულებებია იკპ-ის მეთაურობით საზ.-ბის ყველა ორგანიზებული ძალის მდგომარეობის როლისა და პასუხისმგებლობის ზუსტად განსაზღვრა, საზ. წარმომადგენლობითი ორგანოების ჩამოყალიბებისა და დედეგატობის პრინციპის შემოღება, გაერთ. შრომის ორგანიზაციების, როგორც საზ. ურთიერთობათა სისტემის, პირველადი უჯრედების შექმნა (1976 ნოემბ. მიიღეს კანონი „აერთიანებული შრომის შესახებ“). ახ. კონსტ. შესაბამისად, 1974 წ. 16 მაისს ი. ბროზ ტიტო აირჩიეს ისფრ-ის პრეზიდენტად განუსაზღვრელი ვადით. იკპ-ის X ყრილობამ (1974 მაისი) უპირველეს ამოცანად წამოაყენა იკპ-ის, როგორც მუშათა კლასის ავანგარდის, იდეურ-პოლიტ. როლის გაძლიერება, დემოკრ. ცენტრალიზმის პრინციპებზე მისი ორგანიზაციული განმტკიცება. ყრილობაზე ი. ბროზ ტიტო აირჩიეს იკპ-ის თავ-რედ განუსაზღვრელი ვადით. 1975 წ. 18 ივლ. O-ის სკუპშიწინამ დაამტკიცა „ისფრ-ის გრძელვადიანი-1985 წლამდე განვითარების ერთობლივი პოლიტიკის საფუძვლები“, 1976 წ. 20 ივლ. კი - 1976-80 საზ. განვითარების გეგმა. O-ის საგარეო პოლიტიკაში იკპ-ის X ყრილობამ განამტკიცა მშვიდობიანი თანაარსებობისა და მუშრომლობის ხაზი. იკპ-ის XI ყრილობამ (1978 ივნ.) დიდი ყურადღება დაუთმო პარტიის წამყვანი როლის გაძლიერებას, მიიღო შესწორებები და დამატებანი იკპ-ის წესდებაში. 1977 O-ის საგარეო ვაჭრობაში კაპიტალ. ქვეყნების წილი შეადგენდა 56%-ს. 1969 ოქტ-ში დაარსდა O-ში კაპიტალდბანდებთა საერთაშ. კორპორაცია (იუგოსლ., დას. ვერ., ამერ., იაპ. ბანკები და საერთაშ. ფინანს. კორპორაცია). 1970-იდან O. ხელშეკრულების საფუძველზე თანამშრომლობს ევრ. ეკონ. გაერთიანებასთან (ევგ). 1964 სექტ-იდან თანამშრომლობს ეკონ. ურთიერთდახმარების საბჭოსთან (ეუს). ეუს ქვეყნების წილი O-ის საგარეო ვაჭრობაში 1977 შეადგენდა დაახლ.

30%. 1974 ხელი მოაწერეს შეთანხმებას ისფრ-სა და ეუს წევრი ქვეყნების საერთაშ. საინვესტიციო ბანკს შორის თანამშრომლობის პრინციპების შესახებ; O-ის საბანკო ორგანიზაციებმა დაამყარეს კონტაქტები ეკონ. თანამშრომლობის საერთაშ. ბანკთან. საზღვარგარეთის ქვეყნებთან O-ის სავაჭრო ბრუნვაში პირველ ადგილზე სსრკ გამოვიდა (მასზე მოდის მთელი ვაჭრობის 15%). O-სა და სსრკ-სა და სკკპ-სა და იკპ-ს შორის ურთიერთობის განმტკიცებაში დიდი როლი ითამაშა ლ. ი. ბრეჟნევი ვიზიტებმა O-ში (1962, 1966, 1971, 1976) და ი. ბროზ ტიტოს ვიზიტებმა სსრკ-ში (1956, 1962, 1965, 1972, 1973, 1977, 1979). 1977 O-ს დიპლ. და საკინსულო ურთიერთობები ჰქონდა 116 სახელმწიფოსთან.

ლიტ.: Гиренко Ю. С., Советский Союз—Югославия: Традиционная дружба, всестороннее сотрудничество, М., 1975; История Югославии, т. 1—2, М., 1963; Писарев Ю. А., Образование Югославского государства, М., 1975; Социалистическая Федеративная Республика Югославия, М., 1975.

VI. იუგოსლავიის კომუნისტების კავშირი, იუგოსლავიის მშრომელი ხალხის სოციალისტური კავშირი, პროფკავშირები და სხვა საზოგადოებრივი ორგანიზაციები

O-ის კომუნისტების კავშირი (იკპ; Savez Komunista Jugoslavije - SKJ), დაარსდა 1919 აპრილში და ეწოდებოდა O-ის სოციალ. მუშათა პარტია (კომუნისტებისა), 1920 ივნისიდან ეწოდებოდა O-ის კომპარტია, 1952 ნოემბრიდან - იკპ; აერთიანებს 1,6 მლნ. კაცს (1978). O-ის მშრომელი ხალხის სოციალისტური კავშირი (იხსკ; Socijalistički savez radnog naroda Jugoslavije - SSRNJ), მასობრივი საზ.-პოლიტ. ორგანიზაცია. შეიქმნა საზ.-განმათ. ფორმის (დაარსდა 1941-45 საზ.-განმათ. ომის დროს) ბაზაზე; 1945 აგვ-დან ეწოდებოდა O-ის საზ. ფრონტი, 1953 თებ-იდან იხსკ. აერთიანებს 8,6 მლნ. კაცს (1977).

O-ის პროფკავშირების კავშირი (იპკ; Savez Sindikata Jugoslavije - SSJ), დაარსდა 1945. აერთიანებს 6 დარგობრივ პროფკავშირს, დაახლ. 4,5 მლნ. კაცს (1977). O-ის სოციალ. ახალგაზრდობის კავშირი (ისაკ), სტუდენტებისა და მთელი რიგი სოციალისტური ახალგაზრდული ორგანიზაციების კავშირი. აერთიანებს 3,5 მლნ. ხე მეტ კაცს (1977). O-ის სახალხო განმათავისუფლებელი ომის კვიტერანების გაერთიანებათა კავშირი, დაარსდა 1946. აერთიანებს 1 მლნ-მდე კაცს (1977). მშვიდობის, დამოუკიდებლობისა და ხალხთა თანასწორობის კავშირი, დაამოუკიდებლობისა და ხალხთა თანასწორობის კავშირი O-ის ლიგა. შეიქმნა 1949.

VII. ეკონომიკურ-გეოგრაფიული ნარკვევი

ეკონომიკის ზოგადი დასასაითება. სოციალ. განვითარების წლებში O. ჩამორჩენილი აგრ. ქვეყნიდან ინდუსტრ.-აგრ. ქვეყნად გადაიქცა. სოციალ. სექტორის ხვ. წ. მრეწველობაში თითქმის 100%-ს აღწევს, სოფ. მეურნეობაში კი სოციალ. სექტორის წილად მოდის დამუშავებული მიწის 15% და სასაქონლო პროდუქციის დაახლ. ნახევარი. სახ. ხელისუფლების წლებში 1977-თვის სამრეწვე. წარმოება გაიზარდა დაახლ. 15-ჯერ, სას.-სამ. წარმოება - ორჯერ და უფრო მეტად. O-ის მეურნეობას ჯერ კიდევ არ შეუძლია სამუშაოთი უზრუნველყოს მთელი ეკონომიკურად აქტ. მოსახლეობა (დაახლ. 800 ათ. იუგოსლ. დროებით მუშაობის საზღვარგარეთ, მ. შ. დაახლ. ნახევარი - აგრ-ში, 1978). O-ის ადგილი შრომის საერთაშ. დანაწილებაში განსაზღვრავს

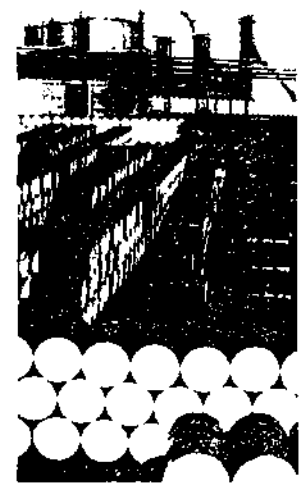

იუგოსლავია. ნავთობსახლელი ქარხანა მოდრიჩაში.

იორველ რიგში მისი სამთამადლო მრეწვე-
და ფურადი მეტალურგია, ხე-ტყის მრეწვე-
სანქანათმშ. მთელი რიგი დარგებისა (გემ-
ნამშენებლობა, ენერჯეტ. მოწყობილობა),
აგრეთვე ზოგჯერ სახეობის სას.-სამ.
ზოროცის პროდუქტები, ხილი, თამბა-
ქო პროდუქტია.

მრეწველობა. ომამდელ ო-ში წამყვანი
ადგილი ეჭირა კვებისა და მსუბუქ (კერძოდ
აფეიქრო) მრეწველობას, სახ. ხელი-
უფლების წლებში კი განვითარდა მძიმე
რეწვე., რ-იც მრეწვე. პროდუქციის მთლიან-
ი ღირებულების 60%-ზე მეტს იძლევა.
ო-ის ენერჯეტკა ძირითადად ემყარება
ჰიდროელექტროსად და მურა ნახშირის მარაგსა და
კიდ პილრორესურსებს. ლიგნიტისა და მუ-
ნა ნახშირის იღებენ უმთავრესად ბოსნიასა
და პერცეგოვინაში, სერბიაში, სლოვენია-
ში. მურა ნახშირის აუზებში აშენებულია
უესები. ნავთობის დიდი ნაწილი შეაქვთ
სრკ-იდან და ახლო აღმოსავლეთის ქვეყნე-
იდან. გამოყენებულია მდინარეთა პილრო-
ნერჯეტ. პოტენციალის დაახლ. ნახევარი.
თელი ელექტროენერჯის დაახლ. 3/5-ს
ძლევა სლოვენის, ხორვატიის, ბოსნი-
სა და პერცეგოვინის, სერბიის ჰესები.

მეტალურგია ემყარება საკუთარ ბა-
ნას - ბოსნიის რკინის (ვარშისა და ლი-
ბინის მადარობები), სერბიის სპილენძისა
და ტყვიან-თუთის მადნებს, დინარის მთი-
ნეთის ბოქსიტებს. 1978 დაამზადეს 3,4
ლნ. ტ ფოლადი, 150,8 ათ. ტ სპილენძი,
16,7 ათ. ტ ტყვია, 92,2 ათ. ტ თუთია,
95,7 ათ. ტ ალუმინი.

მანქანათმშ., რ-იც ომამდე ფაქტობრი-
ად არ არსებობდა, ამჟამად წამყვანი დარ-
ი გახდა (მანქანათმშენებლობაში დასაქ-
ებულია მთელ მრეწველობაში დასაქმე-
ულთა დაახლ. 27%, 1975). იგი აკმაყო-
ილებს მანქანა-მოწყობილობაზე ქვეყ-
ის მოთხოვნილებების ნახევარზე მეტს. გან-
ითარებულია სატრანსპ., ენერჯეტ., სას.-
ამ. მანქანათმშ., ჩარხთმშენებლობა.
თავარი მანქანათმშ. ცენტრებია ბელგრად-
ი, ზაგრები, ლიუბლიანა, მარბორი,
იეკა, სპლიტი.

სწრაფად ვითარდება ქიმი. მრეწვე., რ-იც
ყენებს ადგილს ნედლეულს. ახ. დარ-
ებს შორის გამოირჩევა ნავთობქიმი და
ოქსიქიმი. მთავარი ცენტრები განლაგე-
ულია სლოვენიაში, სერბიაში, ბოსნიასა
და პერცეგოვინაში და ადრიატიკის სანა-
იროზე.

დიდ როლს ასრულებს ხე-ტყისა და ხის
ასამუშ. მრეწვე., რ-იც უმთავრესად თავ-
იერილია ტყით უფრო მდიდარ რესპუბლი-
ებში (ბოსნიასა და პერცეგოვინაში, სლო-
ენიასა და ხორვატიაში). პროდუქციის ნა-
ილი საექსპორტია.

მნიშვნელოვნადაა განვითარებული სა-
ეიქრო (უმთავრესად ბამბისა და შალის
ოვილების წარმოება) და კვების (საფქ-
ვი, ზეთსახდელი, შაქრის, საკონსერვო,
ამბაქოს) მრეწვე., რ-იც განლაგებულია ძი-
ითადად ქვეყნის ჩრდ. და ჩრდ.-დას.
ნებში.

დამუშავებითი მრეწვე. მნიშვნელოვანი
არგები თავმოყრილია უმთავრესად ქვეყ-
ის ჩრდ. ნაწილში, მაშინ, როდესაც საკუ-
არი ნედლეულისა და ენერჯეტ. ბაზის
ონე ცენტრ. და სამხრ. რ-ნები შედარე-
ით ჩამორჩენილია. მრეწვე. პროდუქციის
რითად სახეობათა წარმოების შესახებ
ს. ცხრ. 1.

სოფლის მეურნეობა. სოფ. მეურნეო-
ში ჭარბობს წვრილი გლეხური წარმო-
ა (2,6 მლნ. გლეხური მეურნე. ფლოსი
4 მლნ. ჰა მიწას, ანუ დამუშავებული მი-
ის 85%-ს). სოციალ. სექტორში დიდი,
ავალდარგანი სოციალ. მეურნეობე-
ა. სას.-სამ. მამულები, აგრო-
მბინატები, აგრეთვე კოოპერატივები,
ნიან სოფ. მეურნე. მთლიანი პროდუქციის
ახლ. 30%-ს და სასაქონლო პრო-
ექციის 47%-ს (1978). კოოპერატივების
ფრცვლებული ტიპია საერთო ტიპის კო-

ოპერატივი, რ-იც მოიცავს დაახლ. 2 მლნ.
გლეხურ მეურნეობას და უმთავრესად მო-
მარაგება-გასაღების ფუნქციას ასრულებს.
1977 სოფ. მეურნეობაში იყო 260,8 ათ.
ტრაქტორი (მ. შ. 25,8 ათ.-სოციალ. სექ-
ტორში), 10,9 ათ. კომბაინი, 4,1 ათ. სა-
ტიერთო ავტომობილი. ო-ის საერთო ფარ-
ობის დაახლ. 1/3 მუშავდება. მთებში
ვრცელი სამოვრები და მდელოებია,
რ-ებსაც ქვეყნის ტერიტ. 1/4 უჭირავს.
სოფ. მეურნე. მთლიანი პროდუქციის 3/5-ს
იძლევა მემცენარეობა, 2/5-ს - მეცხოვე-
ლეობა. ნათესების 3/4 უჭირავს მარცვლე-
ულ კულტურებს, მ. შ. 60% - სიმინდსა
(მოსავალი 7,5 მლნ. ტ, 1978) და ხორ-
ვალს (5,4 მლნ. ტ, 1978), უმთავრესად
ბოლოვინაში და სავის, დრავისა და მორა-
ვის ხეობებში. ტექ. კულტურებიდან მოჰ-
ყავთ შაქრის ჭარხალი (5,1 მლნ. ტ,
1978) და თამბაქო (5,1 ათ. ტ, 1978). შუა
დუნაის ვაკის მთისწინა ზონაში და ადრია-
ტიკის სანაპიროზე მისდევენ მებაღეობას
და მევენახეობას (1,1 მლნ. ტ ყურძენი,
1978). ო-ში დაახლ. 150 მლნ. ნაყოფის
მომცემი ხეა, აქედან 80 მლნ-ზე მეტი ქლი-
ავია (706 ათ. ტ, 1978; შავქლიავის ექს-
პორტით ო. II ადგილზეა მსოფლიოში).
სანაპირო ზონაში აშენებენ ზეთისხილს
(დაახლ. 5 მლნ. ხე), ლეღუს, ციტრუსებს.
1978 ო-ში იყო (მლნ. სული): მსხვ. რქ.
საქონელი - 5,5 (მ. შ. ბროხა - 3,2),
ღორი - 8,4, ცხვარი - 7,5, ცხენი - 0,8,
შინაური ფრინველი - 60,4 მლნ. ფრთა.

ტრანსპორტი. რკინიგზის სიგრძეა 10,1
ათ. კმ, მ. შ. 2,6 ათ. კმ ელექტრიფიცირე-
ბულია, დაახლ. 1 ათ. კმ ვიწროლიანდ-
იანია (1976). საავტ. გზების სიგრძეა
102 ათ. კმ (მ. შ. დაახლ. 38,5 ათ. კმ
მოსავალტებულია), შიგა წყლის გზები-
სა - 2336 კმ. საზღვ. ფლოტის ტონაჟია
2 მლნ. ბრუტო სარეისტრო ტ (1977). მთა-
ვარი საზღვ. ნავსადგურებია რიეკა, სპლი-
ტი, შიბენიკი, კოპრნი, პულა, პლოჩე, ბარი.
დიდი სმდ. ნავსადგურია ბელგრადი. საერ-
თაშ. მნიშვნელობისაა ბელგრადისა და ზაგ-
რების აეროპორტები.

საგარეო ვაჭრობის მნიშვნელობა. 1978
ექსპორტმა შეადგინა 103,5 მლრდ. დინარი,
იმპორტმა - 182,3 მლრდ. გააქვთ (%-ობით,
1978): მანქანა-მოწყობილობანი - 20,
ნახევარფაბრიკატები და ნედლეული -
49,5, მოხმარების საგნები - 30,5. შეაქვთ
მანქანა-მოწყობილობანი - 25,6, ნახევარ-
ფაბრიკატები და ნედლეული - 63,3, მო-
ხმარების საგნები - 11,1. საგარეო ვაჭ-
რობის დაახლ. 3/5 მოდის დას. ევრ. ქვეყ-
ნებისა და აშშ-ის, დაახლ. 1/3 - ეკონ.
ურთიერთდახმარების საბჭოს ქვეყნების
წილად (ო. 1964-იდან განსაკუთრებული
შეთანხმების საფუძველზე მონაწილეობს
ეკონ. ურთიერთდახმარების საბჭოს ზო-
გიერთი ორგანოს მუშაობაში). 1978 სსრკ-
ის წილად მოდიოდა ო-ის ექსპორტის 24,5%
და იმპორტის 14,3%. 1978 ო. დაათვალი-
ერა დაახლ. 6,4 მლნ. უცხოელმა ტურისტმა.

ლიტ.: Бодрич В. В., Авдичев
Л. А., Югославия, М., 1970; [Нижкиф о-
ров Л. А., Островидов Ю. П.],
Социалистическая Федеративная Респу-
блика Югославия, Справочник, М., 1975.

VIII. შეიარაღებული ძალები

ო-ის შეიარაღებული ძალები შედგება
რეგულარული არმიისა და ტერიტორიული
დაცვისაგან. იუგოსლავიის სახალხო არმია
შედგება სახმელეთო ჯარების, სამხ.-საჰა-
ერო ძალებისა და სამხ.-საზღვ. ძალებისა-
გან, რ-თა შემადგენლობაში შედის პაერ-
საწინაღო თავდაცვისა და სასაზღვრო ჯა-
რები. უმაღლესი მთავარსარდალია პრეზი-
დენტი. არმია შეიარაღებულია სხვადასხვა
სახეობის თანამედროვე იარაღითა და
საბრძოლო ტექნიკით. სავალდებულო
სამხ. სამსახურის ვადაა 2-3 წელი. შეიარა-
ღებული ძალები იქმნებოდა და მტკიცდებ-
ოდა ფაშისტ დამპყრობლებთან ბრძოლედ-

ში. 1941 წ. 4 ივლ. ო-ის კომპარტიის ცკ-
მა მოუწოდა ხალხს აღმდგარიყო ფაშისტ
დამპყრობლებთან საბრძოლველად. ამ მო-
წოდების პასუხად ათიათასობით პატრიო-
ტი შევიდა დამრტყმელ საბრძოლო გვეუ-
ფებში და პარტიზ. რაზმებში. მათ ბაზა-
ზე შეიქმნა ო-ის სახ.-განმათ. არმია,
რ-მაც დიდი წვლილი შეიტანა ფაშისტზე
გამარჯვებაში, საბჭ. არმიასთან ერთად
იბრძოდა ბელგრადის განთავისუფლებისა-
თვის.

**IX. სამედიცინო-სანიტარული მდგომარეობა
და ჯანმრთელობის დაცვა**

1976 შობადობა 1 ათ. მოსახლეზე შეა-
დგენდა 18,1. საერთო სიკვდილიანობა -
8,5; ბავშვთა სიკვდილიანობა - 37,1 ყოველ
1000 ცოცხლად შობილზე. ავადმყოფობის
სტრუქტურაში წამყვანი ადგილი უკავია
გულ-სისხლძარღვთა და დეგენერაციულ
დაავადებებს, ავთიზებიან სიმსივნეებს,
ტრაუმებს. ინფექციური დაავადებებიდან
გველაზე ხშირია დიზენტერია, წითელა,
ქუნთოშუმა, ყვიანახველა, მენინგოკოკური
ინფექციები. საავადმყოფოებსა და სტაციო-
ნარებში 1975 იყო 127,6 ათ. საწოლი (5,9
საწოლი 1 ათ. მცხოვრებზე), მ. შ. სპეცია-
ლიზებული დაწესებულებების 34,1 ათ. სა-
წოლი. მუშაობდა 32,3 ათ. ექიმი (1 ექიმი
668 მცხ-ზე), 6,3 ათ. კბილის ექიმი,
80,7 ათ. საშ. მდემშეპკი. ექიმებს ამზა-
ლებს უნ-ტების 9 ფაკ-ტი. არსებობს საშ.
სამედ. პერსონალის მოსამზადებელ დაწე-
სებულებათა ქსელი.

**X. სახალხო განათლება, სამეცნიერო და
კულტურულ-საგანმანათლებლო დაწესებუ-
ლებანი**

ომის შემდეგ სახ.-დემოკრ. მთავრობამ
და ო-ის კომუნისტების კავშირმა ხელი
მოჰკიდეს სახ. განათლების რეორგანიზა-
ციის საქმეს. შეიქმნა ერთიანი სახელმწ.
3-საფეხურიანი სკოლა, ძირფესვიანად შე-
იცვალა სწავლების მიზნები და ამოცანე-
ბი. 1958 გამოვიდა „იუსრ-ში სასკოლო გან-
ათლების საერთო კანონი“, რ-ის მიხედ-
ვით შეიქმნა: საბავშვო ბალები 3-7 წლის
ასაკის ბავშვებისათვის, ერთიანი ძირი-
თადი სავალდებულო 8-წლიანი ზოგად-
საგანმან. სკოლა 7-14 წლის ასაკის ბავშ-
ვებისათვის. ძირითადი სკოლის ბაზაზე
მუშაობს 4-წლიანი ზოგადსაგანმან. საშ.
სკოლები (გიმნაზია) და 4-5-წლიანი საშ.
პროფსკოლები (ტექნიკუმი), დაბალი 2-3-
წლიანი პროფსკოლები და საფაბრიკო-
საქარხნო შეგირდობის სკოლები. საშ.
სკოლის ბაზაზე მუშაობს 2-წლიანი ნა-
ხევრად უმაღლესი სასწავლებლები და
4-5-წლიანი უნ-ტები და ინ-ტები. 1977
წ. 13,5 ათ-ზე მეტ ძირითად სკოლაში
სწავლობდა 3 მლნ-მდე მოსწავლე; 500-
მდე გიმნაზიაში - 220 ათ-მდე მოსწავლე.

ცხრ. 1.-მ რ ე წ ვ ე ლ ო ბ ის პ რ ო დ უ ქ ტ ი ც ი ს ძ ი რ ი თ ა დ
ს ა ხ ე ო ბ ა თ ა წ ა რ მ ო ე ბ ა

პროდუქციის სახეობა	1939	1963	1978
ელექტროენერჯია (მლნ. კვტ. სთ)	1173	13535	51250
მ. შ. ჰესები იძლევა (მლნ. კვტ. სთ)	566	8028	25199
მურა ნახშირი (ათ. ტ)	4312	9945	8855
ლიგნიტის (ათ. ტ)	1310	16191	30360
ნავთობი (ათ. ტ)	1	1550	4075
რკინის მადანი (ათ. ტ)	667	2297	4564
ბოქსიტი (ათ. ტ)	719	1285	2566
მსუბუქი ავტომობილი (ათ. ც.)	-	20,9	253,9
სატიერთო ავტომობილი (ათ. ც.)	-	8,0	15,2
ტრაქტორი (ათ. ც.)	-	8,1	50,1
ცემენტი (ათ. ტ)	894	2826	6698
ბამბის ქსოვილი (მლნ. მ²)	110	348	410,3
შალის ქსოვილი (მლნ. მ²)	12	48	73,4
აბრეშუმის ქსოვილი (მლნ. მ²)	14	21	40,9
ტყვიის ფხვნილი (მლნ. წყვილი)	4,2	21,7	57,6
შაქარი (ათ. ტ)	108	313	693

710 ტექნიკუმი — 245,6 ათ-ზე მეტი, 800-ზე მეტი საფაბრიკო-საქარხნო შევირდობის სკოლაში — 300 ათ-მდე მოსწავლე, 319 უმაღლეს სასწავლებელში — 404,3 ათ. სტუდენტი. უდიდესი უმაღლესი სასწავლებლებია: ბელგრადის უნივერსიტეტი, ზაგრების (1669), ლიუბლიანის (1596), სარაევოს (1946), სკოპიეს (1949), ნიშის (1965), ნოვი-სადის (1960), პრიშტინის (1970), რიეკის (1973) უნი-ტები. ო-ის ყველა რესპუბლიკაში არის მთავარი სამეცნ. დაწესებულება — მეცნ. და ხელოვნ. აკადემია: სერბიის (1886, ბელგრადი) სამხრეთსლავური (1867, ზაგრები), სლოვენური (1918, ლიუბლიანა), ბოსნიისა და ჰერცეგოვინის (1966, სარაევო), მაკედონიის (1976, სკოპიე) და ჩერნოგორიის (1976, ტიტოგრადი); მათი საქმიანობის კოორდინაციას ახდენს ო-ის მეცნ. და ხელოვნ. აკადემიების საბჭო (1960). ო-ში სულ 500-მდე სამეცნ.-კვლ. დაწესებულებაა, რ-ებიც იყოფა 3 ჯგუფად: 1. დამოუკიდებელი სამეცნ.-კვლ. დაწესებულებები (230-ზე მეტი); 2. აკადემიების სამეცნ. დაწესებულებები (35); 3. სამეურნეო და გავრთიანებული შრომის ორგანიზაციებთან არსებული სამეცნ. და საცდელი დანაყოფები (200). განსაკუთრებულ ჯგუფს შეადგენს უნი-ტების სამეცნ. დანაყოფები (50). 1977 სულ მუშაობდა 40 ათ-მდე მეცნიერ-მუშაკი. საერთაშ. სამეცნ.-ტექ. კონტაქტებს მეცნ., განათლების, კულტურისა და ტექ. დარგში ახორციელებს საერთაშ. ურთიერთობის საკავშ. სამმართველო. 1955 შექმნილი სამეცნ.-ტექ. თანამშრომლობის სსრკ-ო-ის კომისია 1975 გადაკეთდა ეკონ. და სამეცნ.-ტექ. თანამშრომლობის სსრკ-ო-ის სამთავრობათშორისო კომიტეტის მუდმივმოქმედ ქვეკომიტეტად. 1973 ხელი მოაწერეს შეთანხმებას სსრკ მეცნ. აკადემიისა და ო-ის მეცნ. და ხელოვნ. აკადემიასა და ო-ის მეცნ. და ხელოვნ. აკადემიას შორის, აგრეთვე სსრკ-ის უნი-ტებსა და ო-ის უნი-ტებს შორის თანამშრომლობის შესახებ. 1977 ო-ში მუშაობდა 1400-ზე მეტი სამეცნ. და სპეც. ბ-კა, 1800-ზე მეტი სახ. ბ-კა, 371 მუზეუმი, 8. შ. ბელგრადში — სახ. მუზეუმი, თანამედროვე ხელოვნ. მუზეუმი, საქალაქო მუზეუმი, საზნაურო გალერეა, ეთნოგრა. მუზეუმი; ზაგრებში — სახ. რევ. მუზეუმი, მგ. ოსტატთა გალერეა (შტროსმაიერის გალერეა), ო-ის აკადემიის თანამედროვე გალერეა, ხელოვნ. და ხელოვნობის მუზეუმი და სხვ.; ლიუბლიანაში — ეროვნ. და თანამედროვე გალერეა, სლოვენის ეთნოგრა. მუზეუმი; სარაევოში — სურათების გალერეა, სახ. რევ. მუზეუმი და სხვ.

XI. ბეჭდვითი სიტყვა, რადიომაუწყებლობა, ტელევიზია

ო-ში გამოდის 3,5 ათ-მდე ყურნალ-გაზეთი და სხვა პერიოდული გამოცემა საერთო ტირაჟით 20 მლნ-ზე მეტი. 8. შ. 24 ყოველდღიური გაზეთი 2 მლნ. საერთო ტირაჟით.



ეთ. მნიშვნელოვანი გაზეთებია: „ბორბა“ („Borba“, 1922-იდან, ტირაჟი 60 ათ. ც.) — ო-ის მშრომელი ხალხის სოციალ. კავშირის ორგანო; „კომუნისტი“ („Komunist“, 1925-იდან, ტირაჟი 400 ათ. ც.) — ო-ის კომუნისტთა კავშირისა და სერბიის კომუნისტთა კავშირის ორგანო; „მილადოსტი“ („Mladost“, 1919-იდან, ყოველკვირეული ტირაჟი 96 ათ. ც.) — ო-ის სოციალ. ახალგაზრდობის კავშირის ორგანო; „პოლიტიკა“ („Komunist“, 1904-იდან, ტირაჟი 286 ათ.), ჟურნ. „სოციალიზმი“ („Socijalizam“, 1958-იდან, ტირაჟი 10 ათ. ც.) — ო-ის კომუნისტთა კავშირი ყოველთვიური ორგანო და სხვ. იუგოსლავიის დეპეშათა სააგენტო — ახალი იუგოსლავია (ტანიუგი), დაარსდა 1943 წ. 5 ნოემბერს. რადიოგადაცემები მიმდინარეობს 1926-იდან, ტელეგადაცემები — 1958-იდან; არის ფერადი ტელეგადაცემები. ქვეყნის შიგნით რადიოგადაცემები მიმდინარეობს სერბ.-ხორვ., სლოვ., მაკედ., იტალ., უნგრ., რუმ. და თურქ. ენებზე; საზღვარგარეთისათვის — ალბ., ინგლ., არაბ., ბულგ., გერმ., ესპ., პოლ., რუს., ფრანგ., ჩეხ., ენებზე. ო-ში 189 რადიოსადგური და 62 ტელესადგურია (1978).

XII. ლიტერატურა

ო-ის ხალხთა ეთნიკურმა და ენობრივმა ნათესაობამ, ისტ. ბედმა განაპირობა მათი ფოლკლორის, ლიტერატურისა და ისტორიის ნათესაობაც (ო-ის ხალხთა ლიტერატურა იხ. სტატიებში მაკედონია, ლიტერატურა; სერბია, ლიტერატურა; სლოვენია, ლიტერატურა; ხორვატია, ლიტერატურა; დუბროვნიკის რესპუბლიკა). ამავე დროს 1918-მდე ამ ხალხების ისტორიაში დიდი განსხვავებაა. 1918—39 ო-ის ხალხთა ლიტერატურაში მძაფრი ბრძოლა იყო ლიტ. მიმდინარეობებს შორის. 20-იან წლებში მომდევნოდა მოდერნისტული მიმდინარეობები: სიურრეალიზმი — სერბიაში (ო. დავიჩო, ა. ვუჩიკ და სხვ.), სიმბოლიზმი და ექსპრესიონიზმი — ხორვატიაში (ტ. შუევიჩი, 1891—1955 და სხვ.), ექსპრესიონიზმი — სლოვენიაში (ა. პოდბეგევი, დ. 1898 და სხვ.). იყვნენ პროგრესულად მოაზროვნე მწერლებიც (მ. კრლევა, ა. ცესარევი, 1893—1941 — ხორვატიაში; ს. კოსოველი, მ. კლოფიჩი, დ. 1900 — სლოვენიაში; ჯ. იოვანოვიჩი, 1909—43 — სერბიაში და სხვ.). 20-იან წლებში სერბიაში ფეხი მოიკიდა კრიტ. რეალიზმმა (ბ. ნუშიჩი, ი. ანდრიჩი, ბ. ჩოსიჩი, 1903—34). ფაშისტური დიქტატურის წლებში იმსლავრა რეალისტურმა ლიტერამ (რ. ზოგოვიჩი, ვ. გლიგორიჩი, ვ. მასლეშა, 1906—43 და სხვ.). გაიზარდა საბჭ. ლიტერის გავლენა. წარმოიშვა ახ. ანუ „სოციალური“ რეალიზმი (სლოვენურ ლიტერაში — მ. კრანეცი, ც. კოსმაჩი, ი. პოპოვიჩი და სხვ.). ოკუპაციის წლებში მწერლების უმრავლესობა მონაწილეობას იღებდა ეროვნ.-განმათ. ბრძოლაში. ბევრი მათგანი დაიღუპა ამ ბრძოლაში. სახ. რევ. გამარჯვების შემდეგ ლიტერის მთავარი თემა გახდა ფაშისტთან ბრძოლა და ახ. ცხოვრების მშენებლობა (ი. ანდრიჩი, დ. ჩოსიჩი, მ. კრანეცი და სხვ.). 60-იან წლებში განვითარდა სატარული (ე. კოში, დ. 1913) და ფილოს. (მ. სელიშოვიჩი, დ. 1910; მ. ტრნიანსკი, დ. 1893) პროზა. 60—70-იან წლებში ო-ის ლიტერის თემატიკა განსაკუთრებით მრავალფეროვანი გახდა, შეიმჩნევა მისწრაფება სოც. პრობლემატიკის სოც.-ფსიქოლ. კვლევისაკენ. დიდი ყურადღება ეთმობა თანამედროვეობის მორალურ-ეთიკურ პრობლემებს.

XIII. არქიტექტურა და სახვითი ხელოვნება

ო-ში შემონახულია ილარიელებისა და კელტების ხელოვნ. ძეგლები, რომისა (სპლიტი, პულა) და ბიზანტ. (ცარიჩინ-გრადი) ქ-ების ნაშთები. სლოვენისა და ხორვატიის შუა საუკ. ხელოვნება დაკავშირებულია ცენტრ. ევრ. ქვეყნებთან: წინარომანული, რომანული და გოტიკური ეკლესიები ზადარში, მარიბორში, ზაგრებში (გამაგრებული ქ-ები, ციხე-დარბაზები, რენესანსისა და ბაროკოს სასახლეები ლუბორნიკში, ლიუბლიანაში). XIII—XVIII სს-ში განვითარდა ქანდაკება (იურაი დალმაციელი, ფ. რობა) და ფერწერა (ინგო ლიუბლიანელი, ფ. ბერგანტი). სერბიის, მაკედონიის, ბოსნიისა და ჰერცეგოვინის, აგრეთვე ჩერნოგორიის ხელოვნება ორიგინალურად შეერწყა ბიზანტ. და ევრ. ხელოვნებას (აგურით გამოყვანილი მორთულობითა და კვეთილი ორნამენტით შემოკული ტაძარი ოპრიდში, დერწინის, გრანჩინის მონასტრები და სხვ.) განვითარდა ფერსკული ფერწერა (ნერეზი, სოპოჩანი). თურქთა ბატონობის პერიოდში შენდებოდა მწიგნობები და მინარეთები. XIX ს-ში ო-ში ვითარდება „ბიდერმაიერისა“ და რომანტიზმის სტილის ხელოვნება (ი. კარასი, კ. დანილი, ი. ტომინცი), რეალისტურ-ენერული ფერწერა (ი. და ი. შუბიცი, უ. პრედინი). XX ს. I მესამედში თავი იჩინა ახ. ევრ. შატერულმა მიმდინარეობებმა, რ-ებიც მჭიდროდ დაუკავშირდა ეროვნ. იდეალებს (ი. მუშტროვიჩის ქანდაკება, ი. გროხარის, მ. დობროვიჩის, ლ. კიჩინოსკის ფერწერა). აღმოცენდა სოც.-კრიტ. გრაფიკა (ჯ. ანდრევიჩ-კუნი, მ. დეტონი). არქიტექტურაში ეკლექტიკას მოჰყვაროვნ. სტილის ძიების პერიოდი (ი. პლანიჩიკი), ნეოკლასიკისა და ფუნქციონალიზმის ტენდენციების გამოვლენა. 1940-იან წწ. დასასრულიდან შატერები ჯ. ანდრევიჩ-კუნი, გ. ა. კოსი, ბ. იაკაი, ა. ავგუსტინიჩი, ლ. დოლინარი მიმართავენ ეროვნ. ისტ. განმათ. ბრძოლისა და სოციალ. მშენებლობის თემატიკას. 1950-იან წწ. დასასრ. ტარბობდა ფორმალური შატერული ძიებანი რეალისტური ტენდენციებით ხასიათდებულ ვულკის, ფ. მიხელიჩის, პ. ლუბარდას და სხვ. ნამუშევრები. 1950-იან წლებში განაშენიანდა კეთილმოწყობილი საცხოვრებლები, აშენდა თანამედროვე სახ. შენობები და ცენტრები (ბელგრადში, ზაგრებში, ლიუბლიანაში, ტიტოგრადში); ფაშისტების მსხვერპლთა ხსოვნისადმი მიძღვნილ მემორიალური ანსამბლები. შენდება 1960-იან წლებში დანერგული ქ. სკოპიე.

XIV. მუსიკა

ო-ის რესპუბლიკების ხალხ. მუსიკაში აისახა თითოეული მათგანის კულტ.-ისტ. განვითარების თავისებურებანი, სარწმუნოებრივი სხვადასხვაობა, მეზობელი ქვეყნების მუს. ტრადიციების გავლენა. პროფ. მუსიკის განვითარებას აფერხებდნენ თურქი დამპყრობლები (XV—XIX სს.), ხოლო ეროვნ. ტრადიციების გამოვლინებას — პაპსურგების ბატონობა. პირველი ცნობილი მუსიკოსები იყვნენ: ი. პეტელინ-გალუსკი, ი. ლუკაჩიჩი, ი. იარნოვიჩი. XVIII ს.—XIX ს. დასაწყისში მუს. ცენტრებია ლიუბლიანა და ზაგრები, სადაც დაარსდა პირველი მუს. საზ-ებები, სიმფ. ორკესტრები, მუს. სასწ. დაწესებულებანი და მუს. თეატრები. ო-ში შექმნილი პირველი ოპერებია: სლვაკი კომპოზიტორების ი. ზუპანის „ბლინი“ (დაახლ. 1780) და ი. ნოვაკის „მარული დღე, ანუ მატრიკის ქორწინება“ (1790). ეროვნ.-განმათ. მოძრაობის წლებში განვითარდა ეროვნ. ხელოვნება. შეიქმნა თეატრი „ნაროდნო პოპოლარისტურ ბელგრადში“ (1869), საოპერო დასენ ხორვ. ეროვნ. (1870) და სლოვ. სახელმწიფო (1892) თეატრებთან. ო-ის ხალხების ვერთიანებამ სერბების, ხორვატებისა და

ლიტ.: А л е ш и н а Л. С., Я в о р ч и к а Н. В., Искусство Югославии. Отечественная архитектура Югославии, М., 1973.

ლიტ.: Пышня А. Н., Спасович В. Д., История славянских литератур, 2 изд., т. 1—2, СПб., 1879—81.

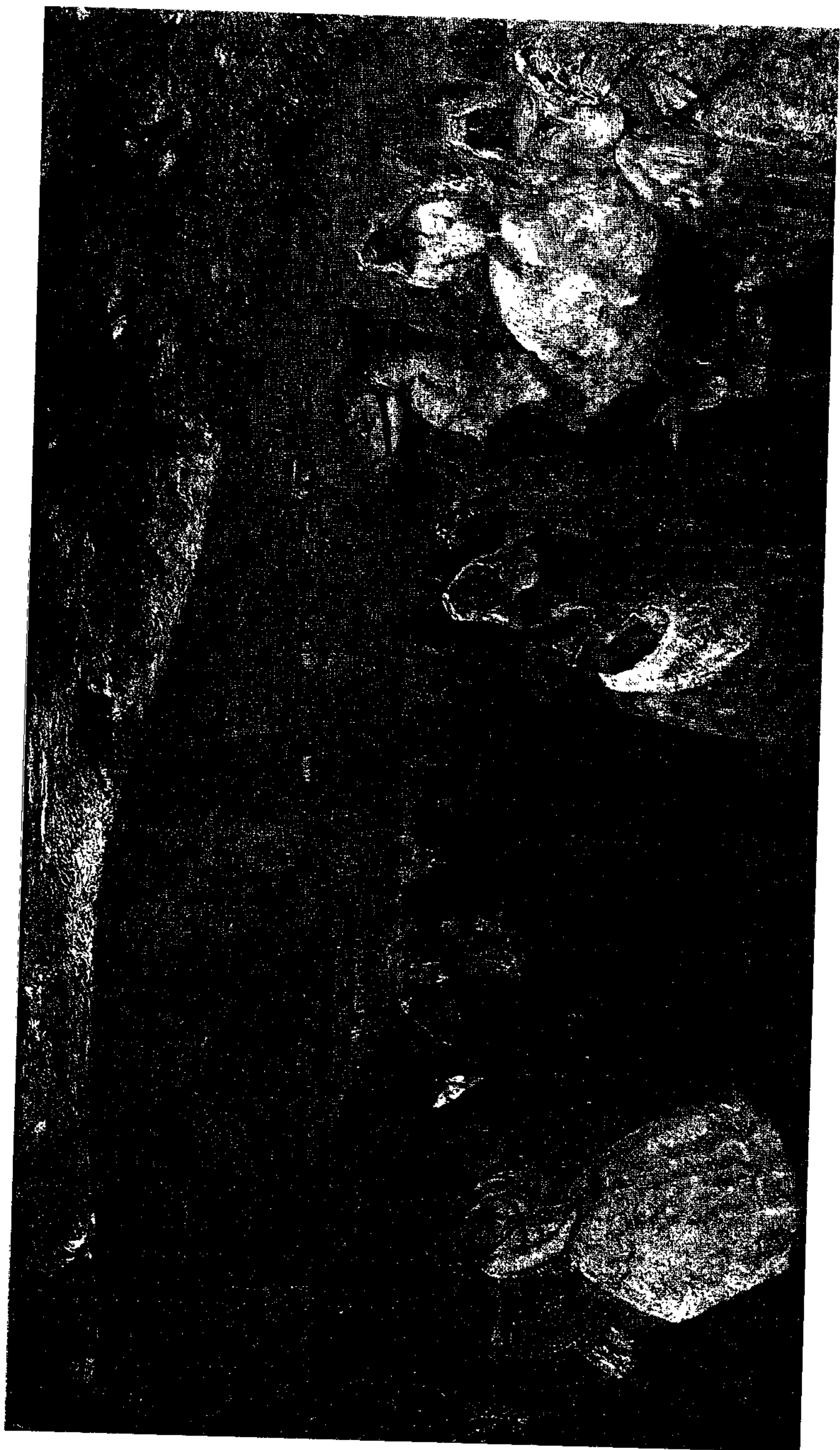



ლოვენების სამეფოდ (1929-იდან - ი.) ამოიწვია ამ ხალხების კულტურების დახლოება, ჩამოყალიბდა საერთო ტრადიციები, რ-ებიც ტიპური ი-ის თანამედროვე მუს. ხელოვნებისათვის. გაიხსნა კონერვატორიები ზაგრებში (1916) და ლიუბლიანაში (1919), მუს. აკადემია ბელგრადი (1937); დაარსდა ეროვნ. საკომპოზიტორ სკოლები. 50-იან წლებში შეიქმნა უს. აკად. სარაევოში, მუსიკათმცოდნეობის ინ-ტი სერბ. მეცნ. აკადემიასთან, ი-ის ომპოზიტორთა კავშირი (1950) და შემოღებული კავშირები ყველა რესპუბლიკაში. დაარსდა მუს. თეატრები სარაევო (1946), სკოპიეში (1948) და სხვ. ე-ებში. ტარდება საერთაშ. ფესტივალები. ივალსარინო თანამედროვე კომპოზიტორები არიან: ი. რისტიჩი, ს. რაიჩიჩი (სერბია), ი. ბრკანოვიჩი (ხორვატია), მ. ზინა, პ. რამოვიჩი (სლოვენია), ვ. ნიკოლოვსკი (მაკედონია), დ. შკერლი (ბოსნია-ჰერცეგოვინა); მომღერლები: მ. ჩანალოვიჩი, ვ. ხეიბალოვა; პიანისტები: ტრბოვიჩი, ბ. მუსულინი; მევიოლინები: ი. თზიმი, კ. რუპელი; მუსიკათმცოდნეები: ი. ანდრეისი, ს. ჯურიჩ-კლანი; ირიტორები: თ. დანონი, დ. ებერე და სხვ. ლიტ. Я м п о л ь с к и я И. М., М у - ы к а Югославии, М., 1958.

XV. ბალეტი

პირველი საბალეტო სპექტაკლები ი-ში ზალ. და გერმ. საგასტროლო დასებმა ადგეს. 1894 ზაგრებში თ. ბარტიკის უმძღვანელობით ჩამოყალიბდა პატა-საბალეტო კოლექტივი, რ-მაც 1895-3 დადგა ლ. დელიბის „კოპილია“ და ა. დანის „ჟიზელი“. იყო ეროვნ. ბალეტის ადგმის ცდებიც. 1918-იდან რუსი მოცეკვების (ე. პოლიაკოვას, მარგარიტა და ქუს ფრომანების) ხელმძღვანელობით იქ-ება მუდმივი საბალეტო დასები. 1924 აიდგა კ. ბარანოვიჩის ეროვნ. ბალეტი თაფლაკვერის გული“. 30-40-იან წლებში საბალეტო ხელოვნებაში უზვად იყენენ ეროვნ. ფოლკლორს. II მსოფლიო ომის შემდეგ საბალეტო ასები შეიქმნა სარაევოში, ნოვი-სადში, კობიესა და სხვ. ქ-ებში. სპექტაკლებს გამდნენ ცნობილი ბალეტმანისტრები დ. რლიჩი, ა. რთიე, მ. იოვანოვიჩი, სპექ-აკლებში ხშირად იყენებენ ეროვნ. ქორეგრაფიის ელემენტებს. იდგმება კლასი-ურ მუსიკაზე დაწერილი ერთაქტიანი ალგები (ხშირად უსიუჟეტო), საზღვარ-რეთელი (მ. შ. საბტოთა) კომპოზიტო-ების ბალეტები. 1959-იდან ლიუბლიანაში ყოველწლიუ-ად იმართება ბალეტის საერთაშ. ფეს-ივალი; 1947 ბელგრადში შეიქმნა საბა-ეტო სკოლა.

XVI. დრამატული თეატრი

ი-ის დამოუკიდებელი სახელმწიფოს ექმნის შემდეგ თეატრ. ხელოვნ. განვი-არებაში დიდი როლი ითამაშა აქტიორუ-ი ხელოვნ. რეალისტურმა სკოლამ, რ-საც ეყისორი ბ. გაველა ხელმძღვანელო-და. სახ. თეატრის (ბელგრადი) რეპერ-უარში ჭარბობდა სამამულო დრამატურ-ა (ბ. ნუშიჩი, მ. კრლეჟა, რ. გლაღვი-ა და სხვ.), იდგმებოდა თარგმნილი პიე-ბიც (ლ. პირანდელო, ბ. შოუ, კ. ჰაშე-ა, ლ. ტოლსტოი, ა. ჩეხოვი და სხვ.). მუ-ქობდა სახ. თეატრები ბელგრადში, ზაგ-ებში, ნოვი-სადში, ლიუბლიანაში. II ჟოფლიო ომის დროს ი-ის თეატრების ტი ნაწილი დაიხურა. პარტ. რაზმებში მოდიოდნენ ცალკეული თეატრ. დასები. ჯრმ. ფაშიზმისაგან განთავისუფლების ემდეგ (1945) დაიწყო თეატრების აღდ-ენა: სახ. თეატრი ბელგრადში, თეატრე-ა ხორვატიაში, სლოვენიაში, სერბიაში. 48 ბელგრადში შეიქმნა იუგოსლ. დრამ. ჰ. ჰსმ, ტ. 5

თეატრი, სადაც თავი მოიყარეს ქვეყნის ეროვნ. თეატრების წამყვანმა მსახიობებმა. 1950-იან წლებში შეიქმნა ექსპერ. თეატრი („ატელიე 212“ ბელგრადში). ი-ში არის აგრეთვე კომედიის (ზაგრები), ოპერის, ოპერეტის, თოჯინების, საბავშვო და აბალ-გაზრდობის თეატრები. 1945 შემდეგ განვითარდა ჩამორჩენილი ოლქების თეატრ. ხელოვნება (სარაევოს, ცეტინიეს, სკობიეს და სხვ.). 1950-იდან ყოველწლიურად ტარდება თეატრ.-მუს. ფესტივალები — დუბროვნიკის საზაფხულო თამაშები. უმაღლესი თეატრ. სასწ. დაწე-სებულებათაგან აღსანიშნავია თეატრ. ხე-ლოვნ. აკადემიები ბელგრადში. ზაგრებსა და ლიუბლიანაში. სლოვენთა ეროვნული თეატრი გასტროლებზე ჩამოყვდა თბი-ლისში 1979. უჩვენეს მოლიერის, იბსე-ნის, კრლეჟას პიესები. ლიტ. Г а в е л л а Б., Драма и театр, М., 1976; История зарубежного театра, ч. 2, М., 1972.

XVII. კინო

1910 ი-ში გამოვიდა პირველი ფილმი „კარაჯორჯე“ (რეჟ. ი. სტანოვიჩიჩიჩი). ი-ის კინოს განვითარების ახ. ეტაპი და-კავშირებულია სახ.-განმათ. ბრძოლას (1941-45) და სახ. ხელისუფლების დამ-კვიდრებასთან ქვეყანაში. პირველმა ხმო-ვანმა მხატვრულმა ფილმმა „სლაიცი“ (1947, რეჟ. ვ. აფრინი) საფუძველი დაუდო ე. წ. „პარტიზანული ჟანრის“ ფილმებს: „ეს ხალხი იცხოვრებს“ (1947, რეჟ. ნ. პო-პოვიჩი), „საკუთარ მიწაზე“ (1948, რეჟ. ფ. შტიგლიცი) და სხვ. 50-იან წლებში ძი-რითადად უშეებდნენ თანამედროვეობაზე შექმნილ ფილმებს „შაბათ საღამოს“ (1947, რეჟ. ვ. პოპაჩიჩი), „H-8“ (1958, რეჟ. ნ. ტანხოფერი) და სხვ. 60-იან წლებში ისევ შეიქმნა ფილმები ომზე „მეტრეც“ (1959, რეჟ. ფ. შტიგლიცი), „კოზარა“ (1962, რეჟ. ბულაჩიჩი), „ადამიანი ფო-ტოსურათიდან“ (1963, რეჟ. ვ. პოპაჩიჩი). 60-იან წწ. ბოლოს ი-ის კინო ჟანრობრი-ვად უფრო მრავალფეროვანი გახდა. ამ პერიოდში გადაღებული ფილმებიდან აღ-სანიშნავია: „ვიშევიცეს კუნძულის პრომე-თე“ (1965, რეჟ. ვ. მიმიცა), „განაჩენი მო-ყვანილია სისრულეში“ (1967, რეჟ. პ. ჯორჯევიჩი), „სუტიესკა“ (1973, რეჟ. ს. დელიჩი), „უიციკის რესპუბლიკა“ (1974, რეჟ. შ. მიტროვიჩი), „მატარებელი თოვლ-ზე“ (1976, რეჟ. მ. რელია) და სხვ. მსოფ-ლიო აღიარება მოიპოვა „ზაგრების მულ-ტიპლიკაციური კინოს სკოლამ“, რ-იც 1950 დაარსდა.

რუკა—იხ. ჩანართი, გვ. 304—305. ილუ-სტრაცია—იხ. ჩანართი I—II, გვ. 336. იუგოსლავიის ეროვნული თეატრი (Narodno pozorište), იუგოსლავიის ერთ-ერთი უძველესი თეატრი. გაიხსნა 1869 ბელგრადში. აერთიანებს დრამატულ, სა-ოპერო (1920) და საბალეტო (1921) დასებს, დრამ-საბალეტო სკოლას (1920). თეატრის რეპერტუარშია საზღვარგარე-თის კლასიკა, ეროვნ. დრამატურგია, თანამედროვე პიესები.

იუგოსლავიის კომუნისტების კავში-რი (Одп; Савез Комуниста Југославије, Savez Komunista Jugoslavije). შეი-ქმნა ქვეყნის სხვადასხვა მხარეების სო-ციალ-დემოკრატიული პარტიებისა და ორ-განიზაციების გაერთიანების შედეგად ბელ-გრადში, ყრილობაზე 1919 წ. 20-23 აპრ. იუგოსლ. სოციალ. მუშათა პარტიის (კო-მუნისტებისა) სახელწოდებით — ისმპ(კ). იმავე წელს III კომუნისტურ ინტერნაცი-ონალში შევიდა. ისმპ(კ)-ის II ყრილობის (1920) შემდეგ იუგოსლ. კომუნისტურ პარტიად იწოდებოდა (იკპ). 1920 დეკ. ბოლოს იკპ აიკრძალა და 1941-მდე არა-ლეგალურად მუშაობდა. II მსოფლიო ომის (1939-45) წლებში იკპ სა-თავეში ედგა იუგოსლ. ხალხების გამორულ

ბრძოლას ფაშისტ-ოკუპანტების წინააღმ-დეგ (იხ. სახალხო-განმათავისუფლებელი ომი იუგოსლავიაში 1941-45). განმათ. ომის დამთავრებისა და სახ. ხელისუფლე-ბის გამარჯვების შემდეგ იკპ მმართველი პარტია გახდა. იკპ-ის V ყრილობამ (1948 ივლ.) მიიღო პარტიის ახ. პროგრამა და წესდება. უარყოფითად შეაფასა კო-მუნისტური და მუშათა პარტიების საინ-ფორმაციო ბიუროს რეზოლუცია „იკპ-ში მდგომარეობის შესახებ“ (1948 ივნ.). 1948-49 დაირღვა ურთიერთობა იუგოს-ლავიისა და იკპ-ისა სოციალ. ქვეყნებთან და კომპარტიებთან (აღდგენა დაიწყო 1953-1954). 1952 ნოემბ. ჩატარდა VI ყრილობა, რ-მაც მიიღო გადაწყვეტილება იკპ-ის იუგოსლ. კომუნისტთა კავშირად (იკკ) გარდაქმნის შესახებ. ყრილობამ მიი-ღო პარტიის ახ. წესდება. იკკ-ის IX ყრი-ლობის (1969) მიერ მიღებულ პარტიის ახ. წესდებაში ნათქვამია, რომ „იკკ არის მუ-შათა კლასის და ყველა მშრომელის რევი-ლუციური, ორგანიზებული და წამყვანი იდეურ-პოლიტ. ძალა მათ ბრძოლაში სო-ციალიზმისათვის. უკლასო კომუნისტური საზოგადოების დამყარება იკკ-ის ისტორიუ-ლი ამოცანა და საბოლოო მიზანია“. იკკ-ის ორგანიზაციული და იდეური განმტკიცებ-ისათვის იკკ-ის ხელმძღვანელობის მიერ გა-ტარებულმა ღონისძიებებმა გამოხატულე-ბა პოვა ბოლო დროის პარტიულ დოკუმენ-ტებში: „მოქმედების პროგრამა“, იკკ-ის თავ-რისა და აღმასრ. ბიუროს პრეზიდენ-ტის წერილი, „პლატფორმა იკკ-ის X ყრი-ლობის პოზიციისა და გადაწყვეტილებათა გამოუმუშავებისათვის“. იკკ-ის X ყრილო-ბამ (1974 მაისი) განიხილა პარტიის უმ-ნიშვნელოვანესი ამოცანები. იკკ-ის XI ყრი-ლობამ (1978 ივნ.) დიდი ყურადღება და-უთმო პარტიის წამყვანი როლის გაძლიე-რებას. იკკ-ის დედეგაცია მონაწილეობდა კომუნისტური და მუშათა პარტიების საე-რთაშ. თათბირში (1957, მოსკოვი) და ევ-როპის კომუნისტური და მუშათა პარტიების კონფერენციაში (1976, ბერლინი). 1977 დაზღვევისათვის იკკ აერთიანებდა 1,6 მლნ. წევრს. იკკ-ის უმაღლესი ორგანოა ყრილო-ბა (იწვევენ 4 წელიწადში ერთხელ მა-ინც). ყრილობებს შორის პარტიის უმაღ-ლესი ორგანოა იკკ ცკ. ბეჭდვითი ორგა-ნოებია: ყოველკვირეული გაზეთი „კომუ-ნისტი“ („Komunist“) და ყოველთვიური ჟურნ. „სოციალიზმი“ („Socijalizam“). იუგოსლავიის სახალხო განთავისუფ-ლების ანტიფაშისტური ვიჩა (იხბავ), დაარსდა 1942 როგორც უმაღლესი პოლიტ. წარმომადგენლობითი ორგანო, რ-იც აერ-თიანებდა იუგოსლავიის ყველა პატრიოტ. ძალას ფაშისტ-ოკუპანტებისა და მათ ხელშეწყობთა წინააღმდეგ საბრძოლვე-ლად. იხბავ-ს I სესიამ (1942 წ. 26-27 ნოემბ.) აირჩია აღმასრულებელი კომიტე-ტი, რ-მაც თავის თავზე აიღო სახ. განმათ. კომიტეტების (ჩამოყალიბების პროცესში

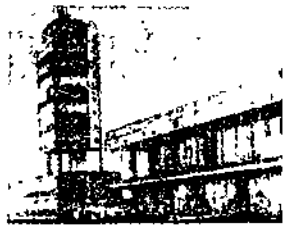

იუგოსლავია. ფ. ივკო-ვინი. ს. ნენადო-ვინი და სხვ. აეროპორტ „ბელგრადის“ აეროგაგზა-ლი. 1962.



იუგოსლავია. ლაზაროვის ეკლესიის სარკმელი. გრუ-შევატი. 1370-74.

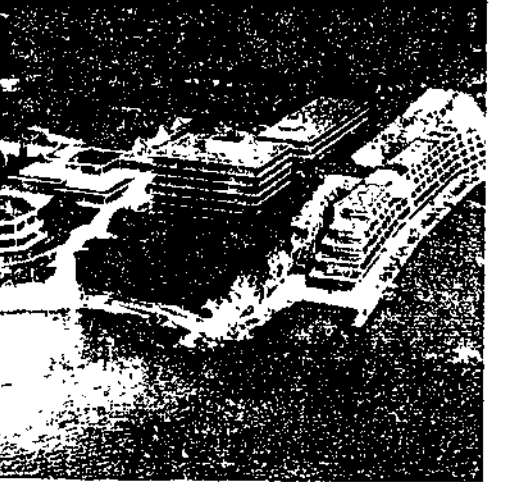

იუგოსლავია. ქალაქი სპლი-ტი. საკურორტო კომპლექ-სი.

მყოფი სახ. ხელისუფლების ორგანოები) ხელმძღვანელობდა. II სესიაზე (1943 წ. 29-30 ნოემბ.) იხგავ რეორგანიზებული იქნა უმაღლესი საკანონმდებლო წარმომადგენლობითი ორგანოდ. აირჩიეს ვერეს პრეზიდენტი და შეიქმნა იუგოსლ. განთავისუფლების ეროვნ. კომიტეტი (იგეკ) — დროებითი რეგ. მთავრობა ი. ბროზ ტიტოს მეთაურობით. სესიის გადაწყვეტილებით მეფე პეტრე II კარაგეორგიევიჩის აეკრძალა იუგოსლავიაში დაბრუნება, ლონდონში მყოფ ემიგრანტულ მთავრობას ჩამოერთვა კანონიერი მთავრობის უფლებები, აგრეთვე გადაწვედა იუგოსლ. გარდაქმნა ფედერ. საფუძვლებზე. III სესიაზე (1945 წ. 7-10 აგვ.) იხგავს ეწოდ. დემოკრ. ფედერ. ეროვნ. დროებითი სახალხო სკუპშინა; იგი მოქმედებდა დამფუძნებელი სკუპშინის არჩევამდე (1945 ნოემბ.).

იუგურთა (Jugurtha) (ძვ. წ. 160-104), ნუმიდის (ახლანდ. ალჟირის ტერიტ.) მეფე. მასინისა შვილიშვილი. სამეფო ტახტი წაართვა ბიძაშვილებს — პიემფსალსა და ადჰერბალს, რ-ებსაც რომი მფარველობდა. ამან გამოიწვია განხეთქილება რომის ხელისუფლებასთან. მაგრამ ი. მმართველ წრეთა მრავალგზის მოსყიდვით ინარჩუნებდა მეფობას. „იუგურთას კაზუსმა“ რომაელი ხალხის მღელვარება გამოიწვია. სენატი იძულებული გახდა უზურპატორისათვის ომი გამოეცხადებინა. „იუგურთას ომი“ რომაელ სარდალთა და დიპლომატთა მოქრთამვის წყალობით ვიქსი წელი (111-105) გაჭიანურდა. ბოლოს იგი დაამარცხა და დაატყვევა მარიუს გაიუსმა. ი. რომის დილეგში ჩაადგეს, ერთხანს აწიშნულეს და მერე დაახრჩვეს.

ლიტ.: სანიკიძე ლ., მარუსი და სულა (რომაული ქრონიკები), თბ., 1970.

ლ. სანიკიძე.

იუდაიზმი, ერთ-ერთი უძველესი რელიგია. წარმოიშვა ძვ. წ. I ათასწლეულში პალესტინაში და უმთავრესად ებრაელთა შორის გავრცელდა. ტერმ. „ი.“ (Judaism) ბერძნულია და თავდაპირველად აღნიშნავდა ებრაელთა რელიგ. წეს-ჩვეულებებსა და პრაქტიკას (ეპისტოლე გალატელთა მიმართ 1, 13 ძვ. ქართ. ჰ უ რ ი ა ე ბ ა). მორწმუნეთა უმრავლესობა ცხოვრობს ისრაელსა და აშშ-ში, რაოდენობის შესახებ ზუსტი სტატისტიკა ცნობები არ მოგვეპოვება.

ი-მა ჩამოყალიბების პროცესში მრავალი ცვლილება განიცადა. ბიბლ. ტრადიციით, მომთაბარე მესაქონლე დას. სემიტური ტომები (ებრაელები) ძვ. წ. XIII ს-ში ეგვიპტიდან უდაბნოში გაიქცნენ. ამ პერიოდში მათ რელიგიაში დადასტურებულია ანთისტიური და ტოტემისტური ელემენტები. პალესტინის დაპყრობისა და ბინადარ ცხოვრებაზე გადასვლის შემდეგ ებრაელთა შორის პოლითეიზმი გავრცელდა. ისრაელის სახელმწიფოს ჩამოყალიბებას (ძვ. წ. XI ს.) მოჰყვა ებრ. ერთ-ერთი ღმერთის-იაჰვეს კულტის ცენტრალიზაცია იერუსალიმში, მაგრამ ბრძოლა მონოთეიზმის დასამკვიდრებლად კიდევ დიდხანს გაგრძელდა. იოსიას რეფორმები (ძვ. წ. 622) სწორედ იაჰვეს კულტის განმტკიცებისაკენ იყო მიმართული. ი-ის ჩამოყალიბებაში დიდი როლი ითამაშეს ე. წ. წინასწარმეტყველებმა (ძვ. წ. IX-VIII სს.). მათი ქადაგებების ჩაწერა ჯერ კიდევ ძვ. წ. VIII ს-ში დაიწყო (იხ. ამოსი, დანიელი, იერემია). ი-ის საბოლოოდ ჩამოყალიბებაზე დიდი ზეგავლენა მოახდინა პოლიტ. ფაქტორმა — ძვ. წ. 586 ბაბილონის მიერ იუდეის სახელმწიფოს განადგურებამ და „ბაბილონის ტყვეობამ“. მწიგნობრები (ებრ. სოფერიმ) პოლიტ. ერთიანობას მოკლებულ ებრაელთა შორის აგროვებდნენ ებრ. წმინდა წიგნებს და აერთიანებდნენ მათ. „ბაბილონის ტყვეობის“ შემდეგ კი ამ ტექსტებს რედაქცია გაუკეთეს და ასე ჩაეყარა საფუძველი ძვ. აღ-ქმის (ი-ის წმინდა წიგნი) კანონიკურ

ტექსტს. მის ბირთვს წარმოადგენს თორა—5 წიგნი, რ-ის ავტორობასაც ტრადიციით მოსეს მიაწერს. ამ დროისათვის ჩამოყალიბებულ სახეს იღებს ი-ის ძირითადი რელიგ. დოგმატები: მონოთეიზმი — იაჰვეს აღიარება ერთადერთ ღმერთად; რწმენა იაჰვეს და ებრაელთა შორის დადებული ალთქმისა („შეთანხმებისა“); „ისრაელის ძეთა“ მიწნევა ღმერთის რწმულ ერად. ამ ალთქმის გათვალისწინებით დადებულია დოგმატები: ნამდვილია კი ეს რწმულება, როგორც ინიციაციის — ვაჟის მეომართა თემის წევრად გახდომის რიტუალის გადმონაშთი, ცნობილი იყო ძვ. აღმოსავლეთის სხვა ხალხებშიც; ღვთის გამოცხადება სინის მთაზე, მესიანიზმი და სხვ. „ბაბილონის ტყვეობიდან“ დაბრუნებულმა ებრაელებმა (ძვ. წ. 538) იერუსალიმში იაჰვეს ტაძარი აღადგინეს. ახ. რელიგ. თემის წინამძღოლებმა ეზრამ და ნეემიამ ამ თემში არ შეიყვანეს ისინი, ვინც ტყვეობაში არ იყვნენ ნამყოფი, და არც ისინი, ვინც პალესტინაში დარჩნენ (იმ მიზეზით, რომ მათ ურთიერთობა ჰქონდათ სხვა ღმერთების თაყვანისმცემელ ხალხთან). ახ. რელიგ. თემის გარეთ დარჩენილმა ებრაელებმა სამართლებრივ სექტა შექმნეს (დღესაც განაგრძობს არსებობას პალესტინაში). ამ სექტის ჩამოყალიბებამ კიდევ ერთხელ გამოავლინა ძველი ერთენ. ანტიკონიზმი ჩრდილოეთის (ეფრაიმი) და სამხრეთის (იუდა) ტომებს შორის. თანდათანობით შეივსო და დაიხვეწა ძვ. აღ-ქმის კანონიკური ტექსტი, რ-მაც საბოლოო სახე ახ. წ. VII-IX სს-ში მიიღო. ეს არის ე. წ. მასორული ტექსტი ბიბლიისა. ძვ. წ. III-II სს-ში ელინისტური სახელმწიფოების მბრძანებლებმა იუდეველთა მნიშვნელოვანი ნაწილი ეგვიპტეში, სირიაში, სომხეთში და სხვ. ქვეყნებში გაასახლეს. თვით იუდეაში მწვავე კლასობრივი ბრძოლის პირობებში ი-ში შეიქმნა მიმდინარეობები: ფარისეელები და სადუკეველების რელიგ.-პოლიტ. პარტიები, რ-თაც სცადეს თორის მრავალრიცხოვანი მცნებების ახლებური გაგება და მათი შეგუება ახ. პოლიტ.-სოც. პირობებთან. მათ მიერ დამუშავებული და შეკრებილი კომენტარები თორისა გაერთიანდა თალმუდში, რ-საც ი-თვის დიდი მნიშვნელობა ჰქონდა. საყურადღებო საკულტო სიახლეს წარმოადგენდა ტაძარში ღვთისმსახურების (რაც ი-ის დოგმის მიხედვით მხოლოდ იერუსალიმში იყო ნებადართული) შეცვლა სინაგოგებში ლოცვით, ქურუბების-რაბინებით (რელიგ. კანონების მასწავლებლები, რ-ებიც რელიგ. თემის სამოქალაქო-სასამართლო საქმეებსაც განაგებდნენ). ი-მა, რ-ის საბოლოოდ ჩამოყალიბებაზე გავლენას ახდენდა ელინიზმის, ნეოპლატონიზმისა და არისტოტელეს იდეები, თავის მხრივ დიდი გავლენა იქონია ქრისტიანობასა და ისლამზე. აღრინდ. ქრისტიანობამ ი-გან გადმოიღო სარწმუნოების ძირითადი დოგმატი — რწმენა მესიისა — ცხებულისა, რ-იც მოვლინებულია კაცობრიობის მხსნელად და სხვ. აღრინდ. ფედერ. ეპოქასა და შუა საუკუნეებში ი-ში ხდებოდა ცვლილებები. VIII ს. ერაყში, სირიასა და პალესტინაში წარმოიშვა ყვარაიმთა სექტა, რ-იც უარყოფდა ორთოდოქსალური ი-ის მრავალ დებულებას, მ. შ. მესიის მოვლინებასა და მკვდრეთით აღდგომას. იმ ქვეყნებში, სადაც სხვა დოგმატური რელიგიები ბატონობდნენ, ი-ის მიმდევრებს სდევნიდნენ. XIII-XIV სს-ში ჩამოყალიბდა კაბალა-რელიგ. მისტიციზმით გამსჭვალული მიმდინარეობა, რ-მაც დიდი ზეგავლენა მოახდინა ხასიდიზმზე (ებრ. ღვთისმოსავი), ეს უკანასკნელი წარმოიშვა XVIII ს-ში პოლ. და რუს. ღარიბ ებრ. მასებში. XIX ს. დას. ევროპასა და აშშ-ში მიზნად დაისახეს ი-ის რეფორმა, რაც მის მოდერნიზაციაში გამოიხატა — შეამსუბუქეს ღვთისმსახურების

ზოგიერთი, მხოლოდ გარეგნული, ტრად. რიტუალი, ი-ის ძირითადი პრინციპები კი არსებითად ხელშეუხებელი დარჩა. ი. არ ცნობს ტაძრებს; არ გააჩნია სას. იერარქია, სინაგოგები არსებობს მორწმუნეთა ხარჯზე (მნიშვნელოვან თანხას კაპიტალისტები სწირავენ). ი., რ-საც ახასიათებს უკიდურესი კონსერვატიზმი რწმენისა და კულტისა, ისრაელის სახელმწიფო რელიგიაა. ი-ის მიმდევართა რელიგ. ცხოვრებაში მნიშვნელოვან როლს ასრულებს დღესასწაულები: შაბათი — სრული დასვენების დღე. ამ დღესასწაულის დაწესება დაკავშირებულია ღმერთის მიერ სამყაროს შექმნის მითთან და, ებრ. ტრადიციით, ღმერთისა და ადამიანის კავშირის გამოხატულებას წარმოადგენს: აღდგომა, მარხვა და „მონანიების დღე“ — იომ-ქიფური. საქართველოში ი. ადრევე იყო გავრცელებული ადგილ. ებრაელთა შორის (პირველი ებრ. კოლონია საქართველოში დასტურებულია ძვ. წ. II ს-ში). აღსანიშნავია, რომ ისტორიულად საქართველოს უცნობია ი-ის მიმდევართა რელიგ. დევნა. საქართველოშია დაცული ებრ. ბიბლიის მასორული ტექსტის ერთ-ერთი უძველესი ხელნაწერი — ე. წ. „ლაილაშის ბიბლია“ (XI ს.).

ლიტ.: Маркс К. и Энгельс Ф., О религии, М., 1955; Амусин И. Д., Рукописи Мёртвого моря, М., 1961; Белянский М. С., Иудаизм, М., 1966; Рапович А., Очерк истории древнееврейской религии, М., 1937; Barton S. W., A social and religious history of the Jews, 2 ed., v. 1-12, 14, N. Y., 1957-69; Finkelstein L., The Jews: their history, culture and religion, v. 1-2, N. Y., [1949]. მ. შანიძე.

იუდა ისაარიოტალი, ბიბლიური (სახარების) პერსონაჟი. ქრისტ. ტრადიციის მიხედვით, ქრისტეს 12 მოწაფეთაგან (მოციქულთაგან) ერთ-ერთი. ი. ი-მა 30 ვერცხლის ფასად გასცა იესო ქრისტე და შეაპყრობინა იუდეველთა მღვდელთმთავრებს, რ-თაც რომაელებს დახმარებამო იგი ჯვარს აცვეს. შუა საუკ. და აღორძინების ხანის ხელოვნებაში წარმოსახვდნენ: დალატის სცენას (ი. ი. კონის იესო ქრისტეს და ამით მიანიშნებს მასზე. აქედან გამომდინარე იუდას ა მ ბ რ ი) და საიდუმლო სერობას. ქრისტეს შეპყრობის შემდეგ ი. ი-მა თავი ჩამოიხრჩო (მათე, თ. 26-27). ი. ი. ისტ. პიროვნება არ არის; მისი სახე შექმნილია მომავალი მესიის მოწამებრივ სიკვდილის შესახებ ძველი ალთქმის წინასწარმეტყველებათა შესაბამისად (ზაქარია, თ. 11, 12). ი. ი.-ს სახელი მოდულატის; გამცემის სინონიმად იქცა. მ. შანიძე.

იუდაველთა ომი 66-73, იუდეველთა აჯანყება რომაელთა ბატონობის წინააღმდეგ. ამბოხების მიზეზი გახდა რომის პროვინცია იუდეის ქ. კესარეის საქალაქო თვითმმართველობიდან იუდეველთა გამორკვევბა და იერუსალიმში რომაელი პროკურატორის ბოროტმოქმედებანი. აჯანყებულებმა გაანადგურეს რომაული გარნიზონი; წარმატებით მოიგერიეს სირიის ნაცვლის შემოტევა. აჯანყება მოედო მთელ იუდეას. მასში ემთხვეოდნენ: ზელოტები, რ-ებსაც მმართველობდნენ ვაჭრები, ხელოსნები და გლეხები; სიკაროუსები — მონათა და გალატაკებულ გლეხთა რიგებიდან გამოსულები, და ფარისეველნი — რიტუალური სიწმინდისა და წეს-ჩვეულებათა დამცველნი, რ-ებიც შემდგომ ცდოლობდნენ რომთან შეთანხმებას. აჯანყებულებს განუვდა და რომის მხარეზე გადავიდა მხედართმთავარი იოსები (შემდგომში ცნობილი ისტორიკოსი იოსებ ფლავიუსი). ამბოხებულებმა გადააყენეს ფარისეველნი, გაათავისუფლეს მონები და იერუსალიმის ტაძარი ციხესიმაგრედ გადააქციეს. აჯანყებულთა მედგარი წინააღმდეგობის მიუხედავად, რომაელთა ჯარც ვესპასიანეს მეთაურობით წარმატებით იმბრძოდა. ამასობაში ვესპასიანე რომის იმპე-

რატორად გამოაცხადეს და ჯარის სარდლობა თავის ძეს ტიტუსს ჩააბარა. ალვა-შემორტყმული იერუსალიმი 5 თვეს გმირულად იგერიებდა რომაელთა შეტევებს. 70 რომაელებმა მიწასთან გაასწორეს იერუსალიმის ტაძარი, ტყვეები მონებად აქციეს. 73 დაეცა სიკარითა უკანასკნელი საყრდენი ქ. მასადა. O. O. იყო ერთ-ერთი იმ სახალხო მოძრაობათაგანი, რ-იც რომაულ პროვინციებში თან სდევდა იმპერიის საერთო სოც. კრიზისს.

იუდეველთა სამეფო (დაახლ. ძვ. წ. 928 - ძვ. წ. 586), ძვ. სახელმწიფო სამხრ. პალესტინაში. შეიქმნა ისრაელის სამეფოს დაყოფის შემდეგ. დედაქალაქი - იერუსალიმი. სოლომონის გარდაცვალების შემდეგ იუდას ტომმა (ბენიამინელებთან ერთად) მეფედ გამოაცხადა სოლომონის ძე რობოამი (დაახლ. ძვ. წ. 928-911), რასაც მტრულად შეხვდნენ ისრაელის და მისი მეზობელი სხვა ებრ. ტომები. მათ თავის შრივ მეფედ აღიარეს - იერობოამი, რ-იც ეგვიპტეს აფარებდა თავს. ისრაელთა დასახმარებლად ეგვიპტემ დაარბია იუდეველთა. რობოამმა ვეღარ შეძლო ერთიანი სამეფოს აღდგენა. ერთმანეთთან ხანგრძლივმა ომებმა მნიშვნელოვნად დაასუსტა როგორც ისრაელის, ისე O. ს. დაახლ. ძვ. წ. 873-842 O. ს-მ კავშირი შეკრა ისრაელის სამეფოსთან, რაც იშვიათად ირღვეოდა ისრაელის სამეფოს დაცემამდე (ძვ. წ. 722). O. ს-ს მმართველებმა გარკვეულ წარმატებებს მიაღწიეს საგარეო პოლიტიკაში. შემოიმტკიცეს სამხრეთში მდებარე ვასალური სამთავროები, ხელში ჩაიგდეს წითელ ზღვაზე გასასვლელი, ისრაელის სამეფოს დაცემის შემდეგ მისი სამხრ. რ-ნებაც შეიგრეს; ისარგებლეს ასურეთის დასუსტებით და დროებით დამოუკიდებლობაც კი მიიღეს. O. ს. განსაკუთრებით გაძლიერდა მეფე იოსიას (ძვ. წ. 640/639-609) დროს. იოსიას კანონმდებლობა მიმართული იყო სავალ მონობის წინააღმდეგ. ერთ-ერთ მუხლში აღნიშნული იყო, რომ თუკი ვინმე მონა ებრაელს იყიდდა, ექვსი წლის მონობის შემდეგ უნდა გაეთავისუფლებინა და ეკონომურადაც დახმარებოდა. იოსიამ ჩააბარა უზენაესი ლეთაების - იაჰვეს კულტის ცენტრალიზაცია. მისი მმართველობის ბოლო წლებში O. ს. ეგვიპტემ დაიპყრო. ძვ. წ. VII ს. ბოლოს ასურეთის სახელმწიფოს დაცემამ გაძლიერა ახ. ბაბილონის სამეფო, რ-მაც დაიპყრო ასურეთის სამფლობელოები და ძვ. წ. 602 O. ს-ც მოხარკედ გაიხადა. მართალია, ცოტა ხნით O. ს. განუტოლა ბაბილონს, მაგრამ ძვ. წ. 597 ნაბუქოდონოსორ II-მ კვლავ დაიმორჩილა იგი, იერუსალიმი დაარბია, ხოლო ქვეყნის წარჩინებული მოსახლ. ნაწილი ბაბილონში გადაასახლა. ანტიბაბილონური მოძრაობის გამაღიერების გამო ნაბუქოდონოსორ II-მ კვლავ დაარბია O. ს. დიდი ბრძოლების შემდეგ აიღო იერუსალიმი (ძვ. წ. 586), მოსახლ. დიდი ნაწილი გადაასახლა ბაბილონში, ნაწილი კი ეგვიპტეში გაიხიზნა. O. ს-მ არსებობა შეწყვიტა. დაიწყო ე. წ. „ბაბილონის ტყვეობა“. აქემენიდების მიერ ბაბილონის დამხობის შემდეგ (ძვ. წ. 538) კიროს II-მ უფლება მისცა იუდეველთა იერუსალიმში დაბრუნებისა და იაჰვეს ტაძრის აშენებისა. ძვ. წ. IV ს-ში იუდევა ალექსანდრე მაკედონელის სახელმწიფოში შედიოდა; მოგვიანებით რომის იმპერიის პროვინციად გადაიქცა. O. ს. საბოლოოდ ახ. წ. 70 დაეცა, როდესაც რომაელმა სარდალმა ტიტუს ფლავიუსმა იერუსალიმი დაანგრია.

იუდეველი ნიკოლოზ ნიკოლოზის ძე (1862-1933), მეფის არმიის გენერალი, თეთრგვარდიელთა კონტრრევოლუციის ერთ-ერთი ხელმძღვანელი. 1913 კავკ. სამხ. ოლქის შტაბის უფროსი, 1915-იდან კავკ. არმიის სარდალი, 1917 მარტიდან კავკ. ფრონტის მთავარსარდალი. ოქტ. რევ.

შემდეგ თავი ფინეთს შეაფარა. 1919 ივლ. კოლჩაკმა დანიშნა თეთრგვარდიელთა ჩრდ.-დას. არმიის მთავარსარდალად, რ-იც პეტროგრადს უტევდა. 1919 ოქტ.-ნოემბ. O-მა მოაწყო ლაშქრობა პეტროგრადში. O-ის არმია განადგურა წითელმა არმიამ. O. ემიგრაციაში წავიდა ინგლისში. **იულინი** ალექსეი არკადის ძე (დ. 17. III. 1904, ქ. ასტრახანი), რუსი საბჭ. მსახიობი. საქ. სსრ სახ. არტისტი (1978). 1927-იდან თბილ. მოზარდ მაყურებელთა რუს. თეატრის მსახიობია. გარკვეული წვლილი შეიტანა ამ თეატრის ჩამოყალიბებასა და განვითარებაში. როლები: ლენინი (შატროვის „რევოლუციის სახელით“), ფრიც ბაუერი (საცის „ფრიც ბაუერი“), ფრანცი (მოდერის „ყაჩაღები“), შაგა (ოსტროვსკის „უდანაშაულო დამნაშავენი“), ჟერონტი (მოდერის „სკაპენის თინები“), კიკილა (ნაზუცრიფილის „ნაცარქექია“) და სხვ. **იულინი** სერგეი სერგეის ძე [27. IX (9. X). 1891, მოსკოვი, -12. VI. 1954, იქვე], საბჭ. ქირურგი, სსრკ მედ. მეცნ. აკად. აკადემიკოსი. 1915 დაამთავრა მოსკ. უნ-ტის სამედიცინა-ბიოლოგიური ფაკულტეტი. 1914-18 იყო მოქმედ არმიაში. 1928-იდან სიცოცხლის ბოლომდე მუშაობდა ნ. სკლიფასოვსკის სახ. სასწრაფო დახმარების ინ-ტის მთავარ ქირურგად. 1931-54 განაგებდა აგრეთვე ექიმთა დახელოვნების ცენტრ. ინ-ტის გადაუდებელი ქირურგ. კათედრას. 1936 მონოგრაფიისათვის „თავზურგტვიინის ანესთეზია“ მიენიჭა თ. რენინის სახ. პრემია. 1930 O-მა პირველმა ქირურგ. ისტორიაში, სისხლის გადასხმისათვის გამოიყენა უცხრად გარდაცვლილი ადამიანის სისხლი (1962, სიკვდილის შემდეგ მიენიჭა ლენინური პრემია). საყვარელი მილის აღდგენითი ქირურგ. საკითხებზე შრომისათვის 1948 მიენიჭა სსრკ სახელმწ. პრემია. O-ის შრომები ეძღვნება მუცლისა და გადაუდებელი ქირურგ. საკითხებს. დაჯილდოებულია ლენინის ორდენით, სამი სხვა ორდენითა და მედლებით. **იუვარა** (Juvara, Juvarra) ფილიპო (27. III. 1678, მესინა, - 31. I. ან 1. II. 1736, მადრიდი, ესპანეთი), იტალიელი არქიტექტორი, გვიანი ბაროკოს გამოჩენილი წარმომადგენელი. სწავლობდა რომში არქიტ. კ. ფონტანასთან. თავდაპირველად იყო გრაფიორი, თეატრის არქიტექტორი და დეკორატორი. 1714 მუშაობდა მესინაში, 1714-35 - ძირითადად ტურინში, 1719-20 - პორტუგალიაში, ხოლო 1735-იდან ესპანეთში. 1725-იდან იყო რომის წმ. პეტრეს ტაძრის არქიტექტორი. ძირითადი ნამუშევრები: პალაცო მადამას ფასადი და კიბე (1718-21), სანტა-მარია დელ კარმინის ეკლესია (1732-36), ორივე ტურინში, სუპერგას ეკლესიისა და მონასტრის კომპლექსი (1715-31) და სხვ. **იუველირი**, იხ. ოქრომჭედელი. **იუვენალისი** დეციმუს იუნუს (Decimus Junius Juvenalis) (დაახლ. 60, აკვინუმი, რომის ახლოს, - დაახლ. 127, რომი), რომელიც სატირიკოსი პოეტი. წარმოშობით დემოკრ. ფენიდან იყო. მოღვაწეობდა იმპერატორების დომიციანეს, ტრაიანეს, ადრიანეს ეპოქაში, რომის იმპერიის მონათმფლობელური მეურნეობის მძაფრი კრიზისისა და საზ-ბის გარკვეული ფენების სრული დემორალიზაციის პირობებში. პეგზამეტრით გამართულ თავის „სატირებში“ (ჩვენამდე მოღწეულია 16 სატირა) O. დაუნდობლად ახმელს რომის მმართველი ზედაფენის მანკიერ ცხოვრებას, განცხრომაში მყოფთა ზნეობრივ გადაგვარებას უპირისპირებს ღარიბი და პატიოსანი ხალხის მძიმე ცხოვრების სურათებს. O-ის სატირისათვის დამახასიათებელია აგრეთვე განყენებული თემატიკა და ცხოვრებისეული სინამდვილის ასახვა ფილოს.-ეთიკურ ასპექტში. დღემდე შემორჩა მისი სენტენციები, მაგ., „ჯანსაღ სხეულში ჯანსაღი გონება...“ და სხვ.

იუპიტერი Satirarum libri, 5 ed., Lipsiae, 1926; Satirae, Hrsg. U. Knoche, Münch., 1950. **ლიტ.**: История римской литературы, т. 2. М., 1962. **იუპიასკიულია** (Jyväskylä), ქალაქი ფინეთში, იუვიასიარვის ტბის ნაპირზე. კესკი-სუომის ლიანის ადმ. ცენტრი. 62 ათ. მცხ. (1977). სატრანსპ. კვანძი. მანქანათსაშ., ლითონღებლსაშემ., ქიმი., ცვლულოზა-ქალაქისა და ხის დასაშემ. მრეწველობა. პედ. ინ-ტი. **იუზი**, იხ. პიუზი დევიდ ედუარდ. **იუიცი**, ქალაქი ჩინეთში, შანსის პროვინციაში. 100 ათ. მცხ. (1972). სარკინიგზო კვანძი. საფეიქრო (უმთავრესად ბამბულის) მრეწვე. ერთ-ერთი ცენტრი. საფეიქრო მანქანათმშენებლობა. **იუკა** (Yucca), ერთლებნიან, მეტწილად მერქნიან მცენარეთა გვარი შრომანისებრთა ოჯახისა. ღეროს წვერზე 1 მ-ზე მეტი სიგრძის კონებად შეკრებილი, ჩვეულებრივ იკლანია, ხეშეში და ბრტყელი ფოთლები აქვს. მისი 30 სახეობა გავრცელებულია ცენტრ. ამერიკასა და ჩრდ. ამერ. სამხრ. ნაწილში. ზოგი სახეობის ფოთლებიდან იღებენ ბოჭკოს - პიტას. სსრკ-ის სამხრ. რ-ნებში მოშენებულია დეკორ. მცენარედ. **იუპაპიკაპი** (საკ. სახელწ. ო დ უ ლ ი), ადმ. ციზბირში მცხოვრები ერთ-ერთი მცირერიცხოვანი ხალხი. რაოდ. 0,6 ათ. კაცი (1970, აღწერა), ენა - იუკაგირული. განეკუთვნება პალეოაზიურ ჯგუფს. O. ითვლებიან ჩრდ.-აღმ. აზიის უძველეს აბორიგენებად. ძველად მთავარი საქმიანობა იყო ირმებზე ნადირობა და თევზჭერა. საბჭ. ხელისუფლების პირობებში O-ის ყოფასა და კულტურაში მნიშვნელოვანი ცვლილებები მოხდა. **იუპაპიკული ენა** (მომეღებული ო დ უ ლ უ რ ი ე ნ ა), განცალკევებით მდგომი უმწერლობო ენა, რ-საც პირობითად მიაკუთვნებენ პალეოაზიურ ენებს. გავრცელებულია იაკუტ. ასტრ.-ში. ლაპარაკობს 300 კაცი (1970, აღწერა). აგლუტინაციური ენაა, სიტყვაწარმოება და სიტყვაგვარება ხდება პრეფიქსაცია-სუფიქსაციით. წინადადებაში სიტყვათა რიგი მყარია. ლექსიკაში ჭარბადაა ნასესხები სიტყვები. **იუკაპა** (Yukawa) ჰიდეკი (დ. 23. I. 1907, ტოკიო), იაპონელი ფიზიკოსი. 1929 დაამთავრა კიოტოს უნ-ტი. 1948 მიიწვიეს პერსპექტიული გამოკვლევათა ინ-ტში (პრინსტონი, აშშ). იაპ. მეცნ. აკად. წევრი (1946-იდან). მისი უმთავრესი შრომები ეხება ბირთვული ძალების მეზონური თეორიისა და ელემენტარული ნაწილაკების თეორიის საკითხებს. 1935 წამოაყენა პიოთეზა მეზონების არსებობის შესახებ. მიიღო ნუკლონების ურთიერთქმედების კანონი, რ-იც ხორციელდება მეზონების გაცვლით (O-ს პოტენციალი). სსრკ მეცნ. აკად. უცხოელი წევრი (1966), ლონდონის სამეფო საზ-ბის წევრი (1963). ნობელის პრემია (1949). **იუკატანი** (Yucatán), ნახევარკუნძული ცენტრალურ ამერიკაში, მექსიკის ყურესა და კარიბის ზღვას შორის. ტერიტ. დიდი ნაწილი ეკუთვნის მექსიკას, სამხრ.-აღმ. ნაწილი -გაგატიმალასა და ბელიზს. ფართ. დაახლ. 180 ათ. კმ². ზედაპირი დაბლობი და ბორცვიანი ვაკეა. აგებულია ნეოგენური კირქვებით. განვითარებულია კარსტი. O-ის სამხრ.-აღმ. ნაწილშია 1122 მ სიმაღლის მთის მასივი მაია. ნ.-კ-ის ჩრდ.-დას. ნაპირები დაბალი და ლაგუნურია, აღმ.-ფლატოვანი და შეჭრილ-შემოჭრილი. ნაპირები მარჯნის რიფებით არის შემოსაზღვრული. ჰავა ტროპ., პასატური, ცხელია. იანვ. საშ. ტემპ-რაა 22-23°C, მაის-ივლ. 27-28°C. ნალექები 500 მმ (ჩრდ.) და 2000 მმ (სამხრ.) წელიწადში. ხარობს ქსეროფიტული ბუჩქნარი, არის მიჩნევი (ჩრდ.-ში) და ნოტიო ტროპ. მარადმწვანე ტყეები (სამხრ.-ში). **იუკატანის სრუტე**, სრუტე ატლანტის ოკეანეში, იუკატანის ნ.-კ-სა და კ. კუბას



ა. იულინი.



ს. იულინი.



იუკა. (Yucca gloriosa). იუკატანის სრუტეში; ა - ყვავილის სიგრძივი ჭრილი.

შორის. აერთებს მექსიკის ყურესა და კარიბის ზღვას. სიგანე 200 კმ, მაქს. სიღრმე 2779 მ.

იუკონი (Yukon, ადგილ. ინდიელთა ენაზე — დიდი მდინარე), მდინარე კანადასა და აშშ-ში (ალასკა). სიგრძე 3700 კმ, აუზის ფართ. 855 ათ. კმ². სათავე აქვს იუკონის ზეგნის სამხრ.-აღმ.-ით მდებარე მთებში. მთავარ სათავედ ითვლება მდ. მლუსი. ერთვის ბერინგის ზღვის ნორტონის ყურეს. შესართავთან ქმნის დელტას. მთავარი შენაკადებია: მარტ. — ტანანა, მარჯვ. — პელი, პორკუპაინი. ძირითადად საზრდოობს თოვლის წყლით. წყალდიდობაა მაის-ივნისში. წყლის მაქს. ხარჯი შუაწელში 5-7 ათ. მ³/წმ, საშ. ხარჯი დაახლ. 2,5 ათ. მ³/წმ. გაყინულია ოქტ. იდან მაისამდე. ი-ის ქვემო და შუა დინება პირველად გამოიკვლია რუსმა საზღვაო ოფიცერმა ლ. ზაგოსკინმა 1843. ი. მდიდარია პიდრთენერგეტ. რესურსებით. საზღაოსნო შესართავიდან 3200 კმ. დიდი ნაემისადგომებია: ტანანა (ალასკა), უაიტ-პორსი, დოსონი (კანადა).

იუკონი (Yukon), ზეგანი ალასკას (აშშ) და კანადაში. შედგება ვრცელი მასივებისა (1500-2000 მ) და მათ შორის მდებარე ტექტონ. ქვაბულებისაგან (200 მ-მდე). აგებულია კამბრიულისწინა და პალეოზოური დანალექი და კრისტ. ქანებით. ჰავა სუბარქტიკული, კონტინენტური. იანვ. საშ. ტემპერაა -10-იდან -30°C-მდე, ივლ. 9-15°C. ნალექები 250-300 მმ წელიწადში. გაერცვლებულია მარადი მზრალთა. დიდი მდინარეა იუკონი. მდინარეთა ტალღებში დაბალტანინი ტირიფისა და ალვის ხის ტყეებია, ტერასებსა და ხეობების ფერ-ლობებზე — თეთრი ნაძვისა და ამერ. (დაურთული) ლარიქსის ტყეები, 600-700 მ-ზე და უფრო მაღლა — ბურჭოლანი და მდელო-ტუნდრის მცენარეულობა, ცხოველებიდან გვხვდება მურა დათვი, ტყის ირემი, ლოსი, ფოცხვერი, ყარსალი, ლემინგი, ჩრდილოეთის ირემი. ხე-ტყის დამუშავება. წიაღისეულიდან მოიპოვება ოქრო, სპილენძი, ტყვია და ქვანახშირი.

იუკონი (Yukon). ტერიტორია ჩრდ.-დას. კანადაში, ჩრდ. ყინულოვანი ოკ. სანაპიროზე. ფართ. 536 ათ. კმ². მოსახლ. 21,4 ათ. კაცი (1976). ადმ. ც. — უაიტპორსი. ტერიტ. დიდი ნაწილი უჭირავს იუკონის ზეგანს. ჰავა სუბარქტიკული, კონტინენტური. ნალექები 250-300 მმ წელიწადში. ი. ათვისეს 1896 ბონენზა-კრიკის ოქროს საბადოს აღმოჩენასთან დაკავშირებით (ცნობილი კლონდაიკის „ოქროს ციებ-ცხელება“). ეკონ. საფუძველია ოქროს მოპოვება, იღებენ აგრეთვე პოლიმეტალებს, ვერცხლს, ქვანახშირს, ვოლფრამს. ი. მდიდარია ბუნებრივი აირითა და ნავთობითაც. თევზჭერა (ორაგული, კალმახი, პარიუსი, სიგი).

იულდავოლუ ფაზილ (1872, ყივლაღი ლოიყა, სამარყანდის რ-ნი, ახლანდ. ბულგარეთის რ-ნი, — 17. III. 1955, იქვე), უზბეკი პოეტი, ხალხური მოქმედი. სკკპ წევრი 1940-იდან. ბავშვობა და ახალგაზრდობა მწვერვალში გაატარა. ოქტ. რევოლუციას აღტაცებით შეხვდა. ბასმაჩების წინააღმდეგ უზბ. ხალხის ბრძოლას მიუძღვნა პოემა „ოჩილ-დოვი“. დიდ სამამულო ომს გამოეხმაურა სიმღერებით („ჩემი არმია“ და სხვ.). აღსანიშნავია მისი ღვაწლი ფოლკლორისტიკაში. ი-ს საშემსრულებლო რეპერტუარიდან ჩაწერილია ხალხ. შემოქმედების შესანიშნავი ნიმუშები: „ალფამიში“, „ბაპრამ და გულანდამი“, „ჯაპანგირი“, „ფარჰად და შირინი“ და სხვ. დაჯილდოებულია ლენინის ორდენით.

იულიანა (Juliana) ლუიზა ემა მარია ვილჰელმინა (დ. 30. IV. 1909, ჰააგა), ნიდერ. დედოფალი 1948-იდან. განათლება მიიღო ლეიდენის უნ-ტის სამართლის ფაკულტეტზე. ფაშისტური გერმანიის მიერ ნიდერლანდის ოკუპაციის (1940-45) წლებში ემიგრაციაში იყო ინგლისსა და კანადაში.

იულიანა, აფსილეთის მთავარი II ს. I სახეგარში. მეფობა მიუღია რომის იმპ. ტრანანესაგან (98-117). მოიხსენიებს ფლავიუს არიანე.

იულიანა, ა რ ი ა ნ ე ფლავიუს, მოგზაურობა შავი ზღვის გარშემო, ნ. კეპლამპის გამოც. თბ., 1961.

იულიანა **გადაგომილი** ფლავიუს კლავდიუს (Flavius Claudius Julianus Apostata) (332-363), რომის იმპერატორი 361-იდან, იმპ. კონსტანტინე დიდის ძმისშვილი. იმპ. კონსტანციუსმა კაპადოკიაში გადაასახლა (345-351). ნიკომედიასი ფილოსოფოს მაქსიმუსის გავლენით ქრისტიანობა უარყო. 355 გალიაში გააგზავნეს. 357 სტრასბურგთან დაამარცხა ფრანკები და აღეშინებინა. 360 ჯარმა იმპერატორად გამოაცხადა. კონსტანციუსი მის წინააღმდეგ ლაშქრობის დროს გარდაიცვალა. ი. ბ-მა აღადგინა წარმართობა, დევნიდა ქრისტიანობას. დაიღუპა სპარსელებთან ბრძოლაში.

იულიუს II (Julius II), ვრისკაცობაში **ჯულიანო დელა როვერე** (Giuliano della Rovere) (5. XII. 1443, ალბიზოლა, სავონის მახლობლად, — 21. II. 1513, რომი), რომის პაპი 1503-13. ებრძოდა ჩეზარე ბორჯას. გაააქტიურა ინკვიზიციის საქმიანობა. ინდულგენციებით ვაჭრობით ხელს უწყობდა რომის კურთხის გამდიდრებას. დიდ ყურადღებას აქცევდა პაპის ხელისუფლების განმტკიცებას (1506 შეიერთა ბოლონია და პერუჯა); წამოაყენა იტალიის უცხოელებისაგან განთავისუფლების ლოზუნგი, ფაქტობრივად კი ხელი შეუწყო იტალიაში ესპ. გავლენის გაძლიერებას და მის მიერ ნეაპოლის სამეფოს დაპყრობას. ი. II მფარველობდა მწაჭერებს, მის დროს რომში მოღვაწეობდნენ ბრამანტე, რაფაელი, მიქელანჯელო. დაიწყო წმ. პეტრეს ტაძრის მშენებლობა.

იულიუსაპი (ლათ. Julii), ძვ. რომის არისტოკრატიულ-პატრიციული საგვარეულო. წარმოშობით ქ. ალბა-ლონგიდან იყვნენ. რომში დასახლდა მეფე ტულუს პოსტილიუსმა მას შემდეგ, რაც ალბა-ლონგა დაანგრიდა. ი. თავიანთ წარმომავლობას უკავშირებდნენ იულუსს, აფროდიტეს ძის ენეას ვაჟს (აქედან იღებს სათავეს მითი ი-ის „ღვთაებრიობის“ შესახებ). ი-ს რომში სხვადასხვა დროს მალაქი თანამდებობები ეჭირათ, მაგრამ მათი აღზრდებაც ერთბაშად იწყებდა იულუს კეისრის დროიდან. ი-ის კულტის ყველაზე დიდი გამოხატულებაა ძვ. წ. I ს. რომის შესანიშნავი ხუროთმოძღვრული ძეგლი — პანთეონი, მიძღვნილი ი-ის „მფარველი ღმერთებისადმი“.

იულიუსის ალპები (Juliske Alpe, Alpi Giulie), ადმ. ალპების სამხრ. ტოტი, მდ. სოჩას (იზონცო) და მდ. სავას შორის, იუგოსლავიასა და იტალიაში. ძლიერ დანაწევრებული საშ. სიმაღლის მთებია. სიგრძე დაახლ. 100 კმ, მაქს. სიმაღლე 2863 მ (მთა ტრიგლავი, იუგოსლავიის უმაღლესი წერტილი). აგებულია მეზოზოური კირქვებითა და დოლომიტებით. აქვს ძვ. გამყინვარების ნიშნები. განვითარებულია კარსტი. 1800-1900 მ-მდე ფართო. ფოთლოვანი და წიწვოვანი ტყეებია, მაღლა — მთის მდელოები.

იულიუსისაული პაპიოლი, 7980 წ ხანგრძლივობის დროის შუალედი, რ-საც იყენებენ სხვადასხვა ასტრონომიული და ქრონოლოგიური გამოთვლებისათვის. ი. პ. უმცირესი ჯერაღია 3 ციკლისა (7980=28•19•15): მზის 28-წლიანი ციკლისა, რ-ის განმავლობაში კვირის დღეების სახელწოდებები უბრუნდება თვის ერთსა და იმავე რიცხვებს; მთვარის 19-წლიანი **მეტონის ციკლისა**, რ-ის შემდეგ მთვარის ფაზები ემთხვევა თვეების ერთსა და იმავე რიცხვებს, და ე. წ. რომის ინდიქციონის 15-წლიანი პერიოდისა, რ-ის გავლის შემდეგ რომის იმპერიაში ახდევინებდნენ განსაკუთრებულ გამოსაღებს. 1583-იდან ფრან-

გი მეცნიერის ე. სკალიგერის ინიციატივით შემოღებულია დროის აღრიცხვა ე. წ. იულიუსის დღეებით. ამგვარი აღრიცხვის საწყისია ძვ. წ. 4713 წ. 1 იანვ. შუალედი გრინვიჩის (მსოფლიო) დროით (ეს წელი პირველი წელი იყო ყველა ციკლისათვის). ასტრონომიაში ზოგიერთი დაკვირვების თარიღს გამოსახავენ იულიუსის დღეებით. მაგ., 1976 წ. 2 აგვ. დღის 3 საათს შესაბამისაა 2442993,125 იულიუსის დღე. ი. პ-ის შესაბამისი დღეები მოცემულია ასტრონ. წელიწადელებში და კალენდრებში.

იულიუსის კალენდარი (ძვ. სტილი), ალექსანდრიელი ასტრონომის, სოსიგენეს მიერ შედგენილი და იულიუს კეისრის მიერ ძვ. წ. 46 შემოღებული წელთაღრიცხვის სისტემა. ყოველი წელიწადი, რ-ის ნომერი ოთხზე იყოფა, ნაკიანია და შეიცავს 366 დღ-ს, დანარჩენი წლები კი — 365 დღ-ს. ამრიგად, ი. პ-ში წელიწადის საშ. ხანგრძლივობაა 365,25 დღ-ს და იგი 0,0078 დღ-ით მეტია **ტროპიკულ წელიწადზე**. ი. პ-ის ცდომილებაა 3 დღ-ს 400 წელიწადში. 1582 ი. პ. შეცვალეს გრიგორიანული კალენდრით (ახ. სტილი); იხ. **კალენდარი**.

იულიუს კეისარი (Julius Caesar) გაიუს (ძვ. წ. 13. VII. 100-ძვ. წ. 15. III. 44), ძვ. რომის პოლიტ. მოღვაწე, მხედართმთავარი, რეფორმატორი მწერალი და ორატორი. დაიბადა პატრიციების ოჯახში. თავისი დროისათვის ღრმად იყო განსწავლული მეცნ. ყველა დარგში. ჭაბუკობიდანვე სახელი გაითქვა ნიჭიერებით, გამჭრიახობითა და ნებისყოფის სიმტკიცით. მისი ახალგაზრდობა დაემთხვა სისხლისმღვრელ სამოქალაქო ომს არისტოკრატიათა (ოპტიმატები) და სახალხო (პოპულარები) პოლიტ. დაჯგუფებათა შორის. ი. პ. პოპულარებს თანაურებნობდა, რისთვისაც დიქტატორ სულას რისხვა დაიმსახურა. სულას სიკვდილის შემდეგ ი. პ. აქტიურად იბრძოდა „სულამდელი დემოკრატიის“ აღსადგენად და ხალხში დიდი სიყვარული და ნდობა მოიპოვა რომი დაამშვენა დიდებული ნაგებობებით, მართავდა ბრწყინვალე სანახაობებს ძვ. წ. 68 კვესტორის მაგისტრატურა ეჭირა, 65 იყო ედილი, 62 — პრეტორი. იმავე წელს სამმართველოდ ესპანეთი მიიღო; 60 ი. პ-მა სენატის წინააღმდეგ კავშირი შეკრა პომპეუსთან და კრასუსთან (პირველი ტრიუმვირატი), 59 კონსული გახდა და სენატის საწინააღმდეგოდ გაატარა კანონები ტრიუმვირთა და პოპულართა სასარგებლოდ. 58 დაიწყო გალიის ომები; მოლიანად დაიპყრო გალია, გერმანია და ბრიტანეთი. 51 ჩახშო გალების აჯანყება; რ-საც ვერცინგეტორიქსი მეთაურობდა. 50-იან წლებში ერთპიროვნული ხელი-სუფლებისათვის განხეთქილება ჩამოვარდა პომპეუსსა და ი. პ-ს შორის (კრასუსი ამ დროს ცოცხალი აღარ იყო). 49 წ. 10 იანვ. ი. პ. მიადგა მდ. რუბიკონს, სახლავარს ციზალპიურ გალიასა და იტალიას შორის. მისი გადალახვა არმიის თანხლებით რესპუბლიკის წინააღმდეგ ომის დაწყებას ნიშნავდა. ი. პ-მა მდინარე გადალახა (აქედან გამოთქმა — რ უ ბ ი კ ო ნ ი ს გ ა დ ა ლ ა ხ ვ ა). პომპეუსი თავისი მომხრეებით (არისტოკრატი-ოპტიმატები) რომიდან საბერძნეთს გაიქცა. ი. პ. დაიდევნა. 48 წ. 9 აგვ. ფარსალთან მოერიგ გადამწყვეტ ბრძოლაში ი. პ-მა სასტიკად გაანადგურა მოწინააღმდეგე პომპეუსი ეგვიპტეს გაიქცა, სადაც პტოლემე მე XII-ის ბრძანებით მოკლეს. ი. პ. ემპდინასტიურ ბრძოლაში ჩაერია, გაიმარჯვა **ალექსანდრიის ომში** და ეგვ. ტახტზე მასთან გამიჯნურებული კლეოპატრა დასვა; 47 ი. პ-მა სწრაფი მარშით გაანადგურა პონტოში შემოჭრილი ბოსფორის მიფე ფარნაკე და ამის შესახებ რომს სიტყვით აცნობა: „მოველ, ვნახე, დავამარცხე“ (veni, vidi, vici). 46 წ. 6 აპრ. ი. პ-მა



იულიუს კეისარი.

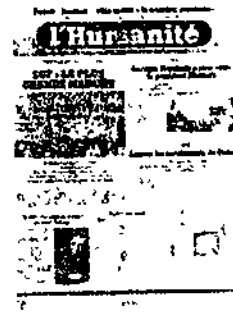

„იუსანტი“.

იაფსუსთან (ჩრდ. აფრიკა) ბრძოლაში კანადეგურა „რესპუბლიკელები“, რ-თაც კატონ უმცროსი მეთაურობდა, ხოლო 45 წ. 17 მარტს მუნდასთან (ესპანეთი) და- მარცხა პომპეუსის ვაჟები და მათი უკ- ასკნელი მომხრეები. ი. პ-მა დაასრულა ამოქალაქო თემები, ამიერიდან ის ფაქ- სობრივად რომის ერთპიროვნული, შეუ- ალუდველი მბრძანებელი გახდა. 63-იდან 1. პ. პონტიფიკს მაქსიმუსი (უზუნაესი სურუმი) იყო, 46 წ. 10 წლით დიქტატორად ირჩიეს. მის სიცოცხლეშივე შეიქმნა დედაებრივი იულიუსის კულტი, პქონ- ვა იმპერატორის ტიტული. მისი სახელი- ვისარი შემდეგ მონარქის აღმნიშვნელ ზოგად სახელად იქცა. ი. პ-მა სამოქალა- თო თემების შედეგად ძლიერ შერყეული ახელმწიფოს სტაბილიზაცია მოახდინა, ააძლიერა არმია, გაზარდა სენატის შე- ადგენლობა, დააარსა კოლონიები, მხედ- ებისათვის და დაბალი ფენებისათვის ასარგებლო კანონები გაატარა: თითქმის 0 ათასმა უქონელმა მიწის ნაღველი მი- ლო. შეამცირა საიჯარო გადასახადი, ააუმჯობესა პროვინციის მმართველობა- ხეზულდა მოხელეების თვითნებობა, აკ- რალა რომის მოქალაქის თვითნებურად, აუსამართლებლად მოკვლა. შემოიღო კა- ვენდარი და სხვ. ი. პ. თავისუფალი მო- ახლეობის ფენებზე დაყრდნობით ცდი- ლობდა თავისი გეგმის განხორციელე- ას-ელინისტური ტიპის მონარქიის შექმ- ას, მაგრამ სენატორული არისტოკრატის ნაწილი ჯერ კიდევ ერთგული იყო რ- ის რესპ. ტრადიციებისა. კეისრის წინა- ღმდეგ მოეწყო შეთქმულება და კასიუს ონგინუსმა, მ. ოუნუს ბრუტუსმა, დ. ოუ- იუს ბრუტუსმა და სხვ. სენატის სხდომის დროს ი. პ. მოკლეს. ი. პ-ის ლიტ. მემკ- იდრობიდან ჩვენამდე მოაღწია მემუა- ული ხასიათის თხზულებებმა „გალიის სმების შესახებ“ და „სამოქალაქო ომების შესახებ“. ორივე ნაწარმოები ლათ. პრო- ის საუკეთესო ნიმუშია. მის კალამს ეკუ- ინოდა პოემები, ტრაგედიები, პოლიტ. ა რიტორიკული პამფლეტები, ფილოლ. ა ფილოს. განსჯანი, რ-თაც ჩვენამდე არ უღწევია.

თხზ.: Bellum Gallicum, Lpz., 1958; omentarii belli civilis, Lpz., 1969; За- воев... 2 изд., М., 1962.
წყარო და ლიტ.: ა ლ უ ტ ა რ ქ ე, ჩუკოი პარალელური ბიოგრაფიები, თარგმ. ა კომენტ. ა. ურუშაძისა, წგნ. 1, თბ., 1957; ветоний Транквила Гай, внавь двенадцати Цезарей, М., 1966; Мом- сех Т., История Рима, пер. с нем., т. М., 1941.
ლ. სანიკიძე.

ულონ ბატონიშვილი (ბ ა გ რ ა ტ ი- ნ ი) [4 (15). VI. 1760, პეტერბურგი, — (14). II. 1827], ფრეკლე II-ისა და და- ეჯან დედოფლის შვილი, ქართლ-კახე- ის სამეფო ტახტის პრეტენდენტი. რუ- თისაგან მოითხოვდა გეორგიევსკის ტრა- ჰატის თანახმად აღმ. საქართველოს ილიტ. დამოუკიდებლობის აღდგენას. მა- ე სოლომონ II-თან გაიქცა იმერეთში და სალციანის ფაშის მეოხებით მოლაპარა- ჟა გამართა ოსმალეთთან ცარიზმის წი- აღმდეგ დახმარების თაობაზე. 1805 უსეთში გადაასახლეს. ცხოვრობდა პე- ტერბურგში. დასაფლავებულია ალექსან- რე ნეველის ლავრაში სხვა ქართველ ბა- ონიშვილთა გვერდით.

ლიტ.: ბ ა რ ა მ ი ძ ე ა., შინაპოლიტი- რი ბრძოლის ერთი მაგალითი XVIII ს-ის სასარული და XIX ს-ის დასაწყისის ქარ- თვისტოლარულ წყაროებში, კრ.: ძიებანი სა- რთველოს და კავკასიის ისტორიიდან, თბ., 76; ჯ ა ვ ა ხ ი შ ვ ი ლ ი ი ვ., საქართვე- ლის სამეფო ტახტის მემკვიდრეები მეფის ძე- გით და ბატონიშვილი იულონ, «მოამბე», 190, № 4, ვანვ. 2. არ. ბარამიძე.
„იუმანიტა“ („L'Humanité“), ფრან- ლი ყოველდღიური გაზეთი, გამოდის 04-იდან პარიზში, დააარსა ფ. კორეს- ; როგორც საფრ. სოციალ. პარტიის ორ- ნო. 1920-იდან საფრ. კომპარტიის ცენტრ.

ორგანოა. II მსოფლიო ომამდე გაზეთი თანამიმდევრულად იბრძოდა მშვიდობის, დემოკრ. თავისუფლებისა და შრომელთა საერთაშ. სოლიდარობისათვის, კოლონ. ომებისა და ფაშისმის წინააღმდეგ, რამაც დიდი ავტორიტეტი მოუპოვა. გაზეთში თანამშრომლობდნენ ა. ფრანსი, პ. ლან- ვევენი, რ. როლანი, ა. ბარბიუსი და საფრ. კულტ. და მცენ. სხვა გამოჩენილი მოღვა- ერები. 1935 დალაღვის მთავრობამ „ი.“ აკრძალა; ამის შემდეგ გაზეთი არალეგა- ლურად გამოდიოდა (გამოცა 316 ნომე- რი). გერმ. ფაშისტთა მიერ საფრ. ოკუ- პაციის დროს (1940-44) „ი.“ საფრ. კომ- პარტიის მგზნებარე პროპაგანდისტი იყო. საფრ. მშრომელთა დიდ ფინანს. დახმარებას უწევდნენ და ავტორიტეტდნენ თავის მებრძოლ გაზეთს. „ი-ს“ აქვს საკვირაო გამოცემა „იუმანიტე-დიმანში“ („L'Humanité Dimanche“). „ი-ს“ ტირაჟა 217 ათ. ც. საკვირაო გამოცემისა — 520 ათ. ც. (1979).
იუმაშვილი ივანე სტეფანეს ძე (9. X. 1895, თბილისი, — 2. X. 1972, ლენინგრადი), საბჭ. სამხ.-საზღ. მოღვაწე, აღ- მირალი (1943), საბჭ. კავშირის გმირი (14. IX. 1945). სკკპ წევრი 1918-იდან. სამოქალაქო ომის (1918-20) დროს მსა- ხურობდა ვოლგა-კასპიის სამხ. ფლოტი- ლიაში (1918-იდან), ბალტიის ფლოტიში (1920-იდან). სამოქალაქო ომის შემდეგ მეთაურობდა ლინკორს, საესკადრო ნაღ- ვოსნების დივიზიონსა და კრეისფრთა ბრი- ვადას. 1925 დაამთავრა ფლოტის მეთაურთა სპეც. კურსები, 1932 ვოროსილოვის საზ. სამხ.-საზღ. აკადემიასთან არსებული სო- მალების მეთაურთა კურსები. 1937-39 იყო შავი ზღვის ფლოტის შტაბის უფრო- სი, სარდალი, 1939-47 — წყნარი ოკეანის ფლოტის სარდალი, 1947-51 — სამხ.- საზღვ. ფლოტის მთავარსარდალი და სამხ.- საზღვ. მინისტრი, 1951-იდან-სამხ.-საზღვ. აკად. უფროსი. 1957 გადადგა. 1941-56 სკკპ ცკ-ის წევრობის კანდიდატი. სსრკ II მოწვევის უმაღლესი საბჭოს დეპუტატი. დაჯილდოებულია 6 ლენინის ორდენით, 4 სხვა ორდენითა და მედლებით.

იუმე (პ ი ე შ ი (Hume), დეივი (7. V. 1711 — 25. VIII. 1776), ინგლისელი ფი- ლოსოფოსი, ისტორიკოსი, ეკონომისტი და პუბლიცისტი. დაიბადა შოტლანდიაში, უმა- ლესი განათლება მიიღო ედინბურგის უნ-ტის იურილ. ფაკ-ტზე. უმთავრესი ფი- ლოს. შრომები: „ტრაქტატი ადამიანური ბუნების შესახებ“ (ანონიმურად გამოცა 1739), „გამოკვლევა ადამიანური შემეც- ნების შესახებ“ (1748) ეხება შემეცნების პრობლემებს. ამ შრომებში ჩამოყალიბე- ბულია აგნოსტიკური თეორია ინგლ. ემ- პირიზმის (ლოკი, ბერკლი) განვითარების საფუძველზე და მოცემულია მომავალი პოზიტივიზმის პრინციპები. ი-ის შემეცნე- ბის თეორია ფსიქოლ. საფუძველზეა აგე- ბული. მთელი ცოდნა დაყვანილია შთაბეჭ- დილებზე (შეგრძნებებზე) და იღებენ (წარმოადგენებზე). შთაბეჭდილებები შე- გრძნების უშუალო შედეგია, იდეები — მათი გახსენებისა, ე. ი. ცნობიერების ში- ნაარსი დაყვანილია შეგრძნებებსა და წარ- მოდგენებზე. შეგრძნებები ორგანოა: გა- რეგანი (ფერის, სუნის, ფორმის განცდა) და შინაგანი (საკუთარი განცდები: შიმ- შილი, ტკივილი). შეგრძნებები და წარ- მოდგენები მარტივია და მათი გაერთიანე- ბით მიიღება რთული იდეები. იდეათა კავ- შირის კანონები ასოციაციის კანონებია (მსგავსების, დროსა და სიგრცეში მეზობ- ლობის, მიზეზისა და მოქმედების კანონე- ბი) და მოღიანად სუბიექტის კუთვნილე- ბაა. ფილოს. კატეგორიები (სუბსტანცია, მოღუსი, მიზეზობრიობა და სხვ.), ასოცი- აციის პრინციპით, მარტივი იდეების გა- ერთიანების შედეგია. ამიტომ არ არსებობს არც სუბსტანცია, არც მიზეზობრიობა. მათი თბიქტურად არსებობის დაშვება მათი შეუმეცნებლობის აღიარებაა. მიზეზობ- რიობის შემთხვევაში არის მხოლოდ „ამის

შემდეგ“ და არა „ამის გამო“. ამიტომ შეც- დობაა Post hoc, ergo propter hoc (ამის შემდეგ, მაშასადამე, ამის გამო). ცოდნა ემყარება რწმენას, რაც წინათ მოხდა, მო- მავალშიც გამეორდება. ამიტომ ფაქტების შემსწავლელი მეცნიერება თეორიულად გაუმართლებელია, იგი ვერ აღგენს ფაქტ- თა კარონებს, მიზეზობრივ კავშირებს. მეც- ნიერებანი, რ-ნიც ფაქტებს არ სწავლობენ, იდეებს ემყარებიან და მათ აკავშირებენ ფაქტებისათვის სრულიად უცხო კონების აუცილებლობით. ი-ის ემპირიზმი ჰედონის- ტურ ეთიკას ჰქმნის. მას სიკეთე გრძნობადს სიამოვნებაზე დაჰყავს, მორალურ ღირებუ- ლებათა საზომად აცხადებს სუბიექტს, მისი ესთეტიკური თვალსაზრისი მხოლოდ სუბ- იექტის ესთეტიკურ ემოციებს ემყარება. ი. ავტორია „ინგლისის ისტორია“ (8 ტო- მი), აგრეთვე „ესეებისა“. ეკონ. აზრის ისტორიაში ი-ის დიდი დამსახურებაა მერ- კანტილიზმის კრიტიკა და შრომითი ღირ- ვებულების თეორიასთან (სმითი) მიზ- ლობა. მისი მოძღვრების პროგრესული მხარეა რელიგ. კრიტიკა, რითაც იგი ფრან- გულ მატერიალიზმთან იყო დაკავშირე- ბული.

თხზ.: Selections, N. Y. — Chi., [1927]; The philosophical works, v. 1-2, L., 1898; Сочинения в двух томах, М., 1966.

ლიტ.: ბ ა რ ა მ ი ძ ე ა., ახალი ფილოსო- ფიის ისტორია, თბ., 1969; გ ო გ ი ბ ე რ ი ძ ე შ., ფილოსოფიის ისტორია, ტ. 1, თბ., 1940; დ ა ნ ე ლ ი ა ს., ლიტერატურული და ფილოსოფიური წერილები, თბ., 1941; Н а р с к и й И. С., Давид Юм, М., 1973.

იუმორი (ინგლ. Humoreske), 1. გა- სართობი, ჩუქულებრივ საზუმარო, იუმო- რისტული ხასიათის მცირე ზომის მუსიკა- ლური პიესა. ეს ვანრი შემოიღო რ. შუ- მანი (ფორტეპიანოსათვის, 1839; საფორ- ტეპიანო ტრიოსათვის, 1842). ი-ები შექ- მნეს ე. გრიგმა, პ. ჩაიკოვსკიმ, ს. რაჰმა- ნინოვმა, ა. დვორჟაკმა და სხვ., კამერუ- ლი ორკესტრისათვის — თ. თაქთაქიშვი- ლმა. 2. პროზად ან ლექსად დაწერილი მცირე ფორმის იუმორისტული ნაწარმოები, რ-შიც გაკიცხულია რაიმე მოვლენა ფო- ველდღიური ცხოვრებიდან.

იუმორი (ინგლ. humour), უწყინარი და- ცინება, რაიმე ნაკლოვანი მხარის კომიკურ- ი ასახვა; ლიტ-რის ან ხელოვნების სხვა დარგის ნაწარმოებებში: მხატვრული ხერ- ნი, როცა ავტორი აშხელს იმ პირთა (მოვ- ლენათა) სუსტ, ნაკლოვან მხარეებს, რ-თა მიმართ იგი საერთოდ კეთილგანწყობი- ლია; კომიკურად წარმოგვიდგენს იმას, რასაც თვითონ სერიოზულად ეკიდება.

იუნაიტედ პრეს ინტერნაციონალი (იუ- პი — United Press International), აშშ-ის უდიდესი საინფორმაციო სააგენტო. შეიქმნა ნიუ-იორკში 1958; ამ სააგენტოს ინფორმაციით სარგებლობს აშშ-ის 1180 გაზეთი, 3200-მდე რადიო- და ტელევიზი- ადები; ჰყავს 2500 თანამშრომელი და რამდენიმე ათასი უშტატო კორესპონ- დენტი. აქვს 250 განყ-ბა და საკორესპონ- დენტო პუნქტი, ხოლო საზღვარგარეთ 100- ზე მეტ ქვეყანაში ჰყავს კორესპონდენ- ტი.

„იუნაიტედ სტილ სტილ“ (United States Steel), შავი მეტალურგიის უდიდესი მონოპოლია აშშ-ში. დაარსდა 1901. ამზა- დებს ფოლადის მილებს, ცემენტს, ქიმი. პრო- დუქციას ქვანახშირისაგან, სამრეწვე. მოწყო- ბილობებს და სამხ. ტექნიკას, გემებს, თვით- მფრინავებს; უზრუნველყოფს სარკინიგზო, სამდ. და საზღვ. ტვირთის გადაზიდვას. აშშ-ში, კანადასა და ბრაზილიაში ფლობს რკინის მადნის უმიდრეს საბადოებს, რ-თა საერთო მარაგია 2 მლრდ. ტ. „ი. ს. ს.“ ქვანახშირის მოთხოვებს აშშ-ში, ხო- ლო მანგანუმს, ქრომს და სხვ. ლითონე- ბის შემეცნელ მადნებს — ბრაზილიაში, გაბონში, საფრანგეთსა და სამხრ. აფრ.



ი. იუმაშვილი.



დ. იუმი.

რესპუბლიკაში, ნიკელსა და კობალტს — ინდონეზიაში, დოლომიტის კირქვებს — აშშ-სა და ბაჰამის კ-ებზე. მონოპოლია მორგანების ფინანს. ჯგუფის გავლენის სფეროშია. 1975 გაყიდვა 8,2 მლრდ. დოლარის საქონელი; მიიღო წმინდა მოგება 560 მლნ. დოლარი; გამოადნო 24 მლნ. ტ ფოლადი, საწარმოებში დასაქმებული იყო 173 ათ. კაცი.

იუანეი, პროვინცია სამხრ.-დას. ჩინეთში. ფართ. 380 ათ. კმ². მოსახლ. 28 მლნ. კაცი (1976). ადმ. ც. — ქ. კუნმინი. ზედაპირი მთიანია. საშ. სიმაღლე 1000—2500 მ, მაქს. — 5000 მ-ზე მეტი. მ-ის დას. ნაწილი უჭირავს ჩინეთ-ტიბეტის მთებს, აღმ. — თუნანის მთიანეთს. პავა პროვ. დიდ ნაწილში სუბტროპ. მუსონურია, სამხრ. ნაწილში — ტროპიკული. ნალექები 1000—2000 მმ წელიწადში, მთაში — დაახლ. 3000 მმ. მ. მიდარია სასარგებლო წიაღისეულით. განვითარებულია მეტალ., ლითონდასამუშ., ქიმი., ცემენტის, ტყავის, ხის დასამუშ., საფეიქრო, კვების მრეწველობა. მთავარი სამრეწვე. ცენტრია ქ. კუნმინი.

მ-ის მოსახლ. დიდი ნაწილი დასაქმებულია სოფ. მეურნეობაში. მოჰყავთ ბრინჯი, ხორბალი, ქერი, სიმინდი, შაქრის ღერეულები, თამბაქო, ჩაი, უკიდურეს სამხრ. ნაწილში იზრდება ყვავისა და ქინაქინის ხეები, კაუჩუკოვნები, ზეთის პალმა. სასაქონლო მნიშვნელობისაა მეღორეობა, მეპატარაშეშობა. ამზადებენ ხე-ტყეს.

ძვ. წ. III—II სს-ში ახლანდ. მ-ის ტერიტორიაზე არსებობდა რამდენიმე მცირე სახელმწიფო, მ. შ. უბლიერესი იყო დიანის სამეფო, რ-იც ძვ. წ. II ს-ში ჩინ. ხანის იმპერიამ შეიერთა. III—VI სს-ში მ-ის ტერიტ. სამხრ. ჩინეთის სხვადასხვა სამეფოების შემადგენლობაში შედიოდა. VII ს-ში მ-ში შეიქმნა ძლიერი სახელმწიფო ნანჯაო (ჩინ. ვასალი). XIII ს-ში იგი მონღოლებმა დაიპყრეს და იუანის იმპერიას შეუერთეს. XIV ს. შუა წლებში აქ შეიქმნა ოლქი, რ-იც XVII ს-ში მ-ის პროვინციად გადაქცა. XIX ს-ში მ. ევრ. კაპიტალ. სახელმწიფოების აგრესიის ობიექტი გახდა. იმერუანთა აჯანყების (1899—1901) დროს მ-ში ეწყო ბოლშევიკური ანტიიმპერიალ. გამოსვლები. იმპერიალისტებმა რამდენიმეჯერ შეიყვანეს პროვინციაში თავისი ჯარები. 1949 დაუდევს სახ.-განმათ. არმიამ გაათავისუფლა გომინდანელი რეაქციონერებისაგან.

იუანის მთიანეთი, მთიანეთი ჩინეთის სამხრ.-აღმ. ნაწილში. ესაზღვრება ბირმის, ლაოსისა და ვიეტნამის მთიან რ-ნებს. მ. შ-ის ცენტრ. ნაწილი აგებულია ძვ. მეტამორფული ქანებით, კიდებები — პალეოზოური დანალექი ქანებით. ვაბატონებული სიმაღლეებია 1500—2000 მ. ღრმად არის დანაწევრებული მდინარეთა ხეობებით. მთიანეთის დიდი ნაწილი შემოსილია ტყით. ჩრდ-ით ფოთლოვანი ტყეების ტყეებია, სამხრ. — აღმ-ით — მთის წიბოტროპიკული და ტროპიკული ტყეები. წიაღისეულიდან აღსანიშნავია კალა, სპილენძი, ვერცხლისწყალი, ქვამარილი.

იუნგარმანილები (Jungermanniales), მცენარეთა რიგი ლეიძლის ხაგსების კლასისა. განეკუთვნება ღეროფოთლოვანი და თაღულოვანი ფორმები. მათი სასპორე კოლოფი (სპოროგონიუმი) 4 საგდულით იხსნება. კოლოფში სპორებთან ერთად არის უნაყოფო უჯრედები — ე ლ ა ტ ე რ ე ბ ი. ცნობილია 8100-მდე სახეობა, რ-ებიც მთელ დედამიწაზეა გავრცელებული, უფრო მეტ ტენიან ტროპ. ტყეებში ხარობს, სადაც ზოგჯერ მთლიანად ფარავს ნიადაგს, ხის ღეროებსა და ტოტებს. მ-ის ყველაზე ცნობილი გვარებია პელია (Pellia) და პტილიდიუმი (Ptilidium).

იუნგაი ედუარდ, იბ. იანგი ე. **იუნგი** (Jung) კარლ გუსტავი (26. VII. 1875 — 7. VI. 1961), შვეიცარიელი ფსიქოლოგი, ზ. ფროიდის მოწაფე, ფსიქო-

ანალიზის შეიქ. სკოლის ერთ-ერთი დამაარსებელი. დაამუშავა ფსიქონალიზური კვლევის ორიგინ. მეთოდები — ასოციაციური ექსპერიმენტი, რ-მაც თავისი მეცნი. ღირებულებით, კერძოდ, დიაგნოსტიკური მნიშვნელობის გამო, ფართო აღიარება მოიპოვა. მასვე ეკუთვნის ფსიქოლ. ტიპების ცნობილი კლასიფიკაცია ექსტრავერტულ (უბრატყლად გარესამყაროსაკენ მიმართულ) და ინტროვერტულ (უბრატყლად საკუთარი განცდებისაკენ მიმართულ) ტიპებად. ზ. ფროიდის საწინააღმდეგოდ, ადამიანის ფსიქოლ. ცხოვრების განმსაზღვრელ ფაქტორებად, ნაცვლად სექსუალური მისწრაფებებისა, მ. აღიარებდა სხვა ხასიათის, მაგარამ მაინც არაენობიერ მისწრაფებებს, რის გამოც მისი თეორ. შეხედულებები მიუღებელი ხდება.

თხზ.: The collected works, v. 1—20, L., 1953—64; Психологические типы, пер. с нем., М., [1924].
ლიტ.: А с а г н а н и М. М., Современное состояние вопроса теории и практики психоанализа по взглядам Юнга, М., 1910.

იუნგი, ი ა ნ გ ი (Young) ტომას (13. VI. 1773, მილფერტონი, სომერსეტში, — 10. V. 1829, ლონდონი), ინგლისელი მეცნიერი, სინათლის ტალღური თეორიის ერთ-ერთი შემქმნელი 1811-იდან სიცოცხლის ბოლომდე მუშაობდა ექიმად ლონდონის წმ. გიორგის საავადმყოფოში, ხოლო 1818-იდან გრძედების ბიუროს მდივანდაც. შრომები აქვს ფიზიკაში, ქიმიკაში, ფიზიოლოგიაში, მედიცინაში, ასტრონომიაში, გეოფიზიკაში, ტექნიკაში, ფოლოლოგიაში, მეცნ. და ტექნ. სხვა დარგებში. 1807 შემოიღო ე. წ. იუნგის მეთოდი. მნიშვნელოვანი სამუშაოები ჩაატარა ევკ. იეროგლიფების გაშიფრისას.

თხზ.: A syllabus of lectures of natural and experimental philosophy, pt. 1—4, L., 1802.

ლიტ.: Розенбергер Ф., История физики, пер. с нем., ч. 3, в. 1, М.—Л., 1935.

იუნგი (Jung) პერმან (1830 — 3. IX. 1901), შვეიცარიელი მუშა მესაათე. საერთაშორისო მუშათა მოძრაობის მოღვაწე. მონაწილეობდა 1848—49 ვერმ. რევოლუციისაში, შემდეგ ემიგრაციაში იყო ლონდონში. 1864—72 I ინტერნაციონალის გენ. საბჭოს წევრი. მხარს უჭერდა მარქსისტულ ხაზს, ებრძოდა პროდონისტებსა და ანარქისტებს. პაპის კონგრესის (1872) შემდეგ პოზიციას შეიცვალა, ბრძოლ. ფედერ. საბჭოს (ინტერნაციონალის ორგანიზაცია ინგლისში) ოპორტუნისტულ ლიდერებთან ერთად გამოვიდა კონგრესის გადაწყვეტილებათა წინააღმდეგ. მოგვიანებით მონაწილეობდა ტრედუნიონისტთა მოძრაობაში.

იუნგის გეგმა, სარეპარაციო გეგმა I მსოფლიო ომში დამარცხებული გერმანიისათვის; შეცვალა დაუვის გეგმა. მ. ბ. შეიმუშავეს რიგი კაპიტალ. ქვეყნების ექსპერტებმა ამერ. ფინანსისტის თ. იუნგის ხელმძღვანელობით 1929. მ. ბ-ის მიზანი იყო ამერ. კაპიტალისათვის ზვის გახსნა ვერობაში, აგრეთვე გერმანიის სამხ.-სამრეწვე. პოტენციალის შემდგომი აღორძინება და მისი ექსპანსიის მიმართვა სსრკ-ის წინააღმდეგ. მ. ბ-ის მიხედვით გერმანიის სარეპარაციო გადასახდელი შემცირდა 20%-ით და უახლოესი 37 წლისათვის განისაზღვრა ყოველწლიურად 2 მლრდ. მარკის ოდენობით. მ. ბ. დაამტკიცა 1930 იანვარში პაპის კონფერენციაზე. 1932 ლონდონის კონფერენციამ მიიღო გადაწყვეტილება მ. ბ-ის ლიკვიდაციის შესახებ (ამ დროს იგი ფაქტიურად უკვე აღარ მოქმედებდა).

იუნგის მოღვაწე, ს ი გ რ ძ ი ვ ი დ რ ე გ ა დ ო ბ ი ს მ ო დ უ ლ ი, სიდიდე, რ-იც ახასიათებს მასალის დრეკადობის თვისებებს; უდრის ამ მასალაში აღძრული ნორმალური ძაბვის ფარდობას მის

ფარდობით წაგრძელებასთან. შემოიღო ტ. იუნგმა (იბ. დრეკადობის მოდული).
იუნგმაუ (Jungfrau), მთის მასივი ბერნის ალპებში, შვეიცარიაში. სიმაღლე 4158 მ-მდე (მთა იუნგფრაუ). აგებულია უმთავრესად იურული ფიქლებით. მასივიდან ბევრი მყინვარი ეშვება.

იუნგ-შტილინგი (Jung-Stilling) იოჰან პაინრიხ (12. IX. 1740, გერუნდი, პილენბახის მახლობლად, ვესტფალია, — 2. IV. 1817, კარლსრუე), გერმანელი მწერალი. დაიბადა სოფლის წარილი ბურჟუის ოჯახში. 1778—1806 პროფესორის თანამდებობა ეკავა კაიზერსლაუტერნსა და ჰაიდელბერგში. ახალგაზრდობაში პოეტისტივის მიმდევარი იყო, შემდეგ გაიტაცა სპირიტუალიზმმა და მისტიციზმმა. მიეზბრო პიეტისტების უკიდურეს ფრთას — სეპარატისტებს (მათი თეორეტიკოსი გახდა), რ-ებიც მოელოდნენ „ღვთის ათასწლოვანი მეუფების“ (იბ. ქილიაზში) დადგომას. თავის თხზულებებში მ-მ. მოუწოდებდა საცხოვრებელად გადასახლებულ ყველგან აღმოსავლეთში, კერძოდ, კავკასიაში — არარატის მთასთან და იქ შეხვედროდნენ „ღვთის ათასწლოვან მეუფებას“, რ-იც მისი გამოანგარიშებით, 1836 ან 1846 უნდა დამდგარიყო.

იუნესკო (United Nations Educational, Scientific and Cultural Organization) — გაერთიანებული ერების ორგანიზაცია განათლების, მეცნიერებისა და კულტურის დარგში, გაერთიანებული ერების ორგანიზაციის სპეციალიზებული დაწესებულება. არსებობს 1946-იდან 1979 წ. 1 იანვრის მ-ს წევრი იყო 141 სახელმწიფო (სსრკ, უკრ. სსრ, ბელორ სსრ მ-ს წევრებია 1954-იდან). მ-ს მიზანია მშვიდობისა და საერთაშ. უშიშროების ინტერესებისათვის ხელი შეუწყოს განათლებასა და კულტ. გავრცელებას, მეცნიერებას, ადამიანის უფლებებისა დ. ძირითად თავისუფლებათა პატივისცემა რასის, სქესის, ენისა და რელიგ. მიუხედავად. მ-ს პროგრამები ითვალისწინებდა წერა-კითხვის უცოდინარობის ლიკვიდაციას, ბრძოლას განათლების დარგში დისკრიმინაციის წინააღმდეგ, ახალგაზრდობის აღზრდას მშვიდობისა და საერთაშ. ურთიერთგაგების სულისკვეთებით, ეროვნ. კადრების აღზრდის ხელშეწყობას; გარდამისა, შეისწავლის ეროვნ. კულტ., ოკეანოგრაფიის, ბიოსფეროს, გეოლ., სოც. მეცნიერებათა, ინფორმაციის და სხვ. პრობლემებს. მ. აქტიურად მონაწილეობდა მსოფლიო მნიშვნელობის საოუბილეო თარიღების აღმნიშვნელ კამპანიებში (ოქტ. რევ. 50 წლისთავი, ე. მარქსის დაბადებამ 150 წლისთავი, ე. ი. ლენინის დაბადები 100 წლისთავი და სხვ. 1978 მ-მ აღნიშნა „მუშაშიის წამების“ შექმნის 1500 წლი (ეუბილე). მ-ს უმაღლესი ორგანოა გენ. კონფერენცია, აღმასრულებელი — აღმასრ. საბჭო და სამდივნო. გენ. დირექტორია ა. ჯ. მ'ბოუ (სენეგალი, 1974-იდან). შტაბ-ბინა პარიზშია. მ-ს გამოცემებია „კურიერ იუნესკო“ (15 ენაზე, რუს. ენაზე 1957-იდან) წელიწადში 11-ჯერ) და სხვ. პერიოდიკა. **იუნინონისტები** (ინგლ. Unionists), დიდი ბრიტანეთის კონსერვატიული პარტიის წევრების სახელწოდება, რ-იც იმ მარტა ლიბ-რამში. ტერმ. „ი.“ დამკვიდრდა 1888 ინგლისის პარლამენტში ორლქ დივისიონის თვითმმართველობის მიწიჭებ შესახებ ბილის განხილვასთან დაკავშირებით (იბ. პორტული). 2. ჩრდ. ირლანდიაში კონსერვატივების მომხრე იუნინონისტური პარტიის (ე. წ. ოლსტერ იუნინონისტები) წევრები. მჭიდროდ არი დაკავშირებული მთხოვ. კაპიტალთან, აცგილ. მსხვილ მრეწველებთან, მიწაყმფლობელ არისტოკრატიასა და პროტესტანტულ სამღვდელეობასთან. 1921-72 მ-მა შეადგინეს ჩრდ. ირლ. მთავრება. მათი პოლიტიკა მიმართული იყ ჩრდ. ირლ. კათოლიკე მოსახლ. ჩაგვრის

და დისკრიმინაციისაკენ, რამაც 60-70-იან წლებში მშრომელთა მასობრივი გამოსვლები გამოიწვია.

იუნკარი (გერმ. Junker), თავადაზნაურული წარმოშობის უნტერ-ოფიცერი XVIII ს.-XIX ს. I ნახ. რუსეთში. მომხადებას გადიოდნენ სპეც. სკოლებში. პოვენიანებით (1864-იდან) O-ს უწოდებდნენ იუნკერთა სასწავლებლის კურსანტს, რ-საც ოფიცრის ჩინისათვის ამზადებდნენ. **იუნკარი** ვასილი ვასილის ძე [25. III (6. IV). 1840, მოსკოვი, -1 (13). II. 1892, პეტერბურგი], ცენტრალური აფრიკის რუსი მკვლევარი. განათლებით ექიმი. 1873-75, 1876-78 და 1879-86 იმოგზაურა აფრიკაში. გამოიკვლია მდ. ბაპრ-ელ-უაზალის (ნილოსის მარცხ. შენაკადი) აუზის ხალხები, დაწერილებით აღწერა ჰდ. უელეს აუზის სუდანის ხალხები - აზანდე, მადი, მანგბეტუ და სხვ. შეადგინა პის მიერ გამოკვლეული რ-ნების ეთნოგრაფიკები, შეაგროვა სამხრ. სუდანის, ჩრდ.-აღმ. კონგოს, ჩრდ. უგანდის ხალხთა მატერ. კულტ. მდიდარი კოლექცია, რ-იც ინახება ლენინგრ. ანთროპოლოგიისა და ეთნოგრაფიის მუზეუმში.

თბზ.: Reisen in Afrika. 1875-1886, Bd. 1-3, W., 1889-91; Путешествия по Африке (1877-1878 и 1879-1886), пер. с нем., М., 1949.

იუნკარსი (Junkers) ჰუგო (3. II. 1859, რაილტი, -3. II. 1935, გაუტინგი), გერმანელი ავიაციონსტრუქტორი და მეწარმე. 1897-1912 აახენის უმაღლესი ტექ. სკოლის პროფესორი. 1915-16 ააგო მთლიან-ლითონის საცდელი თვითმფრინავი (რ-საც ჰქონდა თავისუფლად მზიანი ფრთა), ხოლო 1917 ა. ფოკერთან ერთად - მთლიან-ლითონის ჯავშნიანი მზვერავი თვითმფრინავი (რ-ის ფრთები შემოსილი იყო გოფრირებული დიურალუმინით). შემდგომ კი - მრავალი სხვა თვითმფრინავი (ი-13 და სხვ.). ამავე წელს დააარსა თვითმფრინავთ- და ძრავათმშენებელი ფაბრიკა „იუნკერსი“ (Junkers Flugzeug- und Motorenwerke AG). გერმ. ფაშიზმის მიერ II მსოფლიო ომის მომზადების პერიოდში ფირმა იქცა გერმ. ერთ-ერთ უდიდეს სამხ. საწარმოად, რ-იც ერთიანებდა სამხ. თვითმფრინავების, ტანკებისა და გემებისათვის საჭირო დიზელის ძრავებისა და სხვ. გამო-მშენებ ათობით ქ-ნას. ომის დამთავრების შემდეგ ფირმა „იუნკერსი“ ლიკვიდირებულ იქნა. შემდგომ აღადგინეს მისი მანქანათმშ. ქ-ნები, რ-ებსაც სათავეში ჩაუყენეს O-ის შვილი ე. იუნკერსი.

იუნკაროვა (გერმ. Junker - ახალგაზრდა აზნაური), ციწრო გაგებით, აღმ. პრუსიის აზნაურ მიწათმფლობელთა კლასი XVI ს. - XX ს. 40-იან წლებში. ფართო გაგებით, გერმანიის მემამულეთა კლასი მთლიანად. O-ის სოც. ბუზას ქმნიდა აღმ. პრუსიის აზნაურ რაინდთა ის ფენა, რ-მაც კაპიტალურთიერთობათა განვითარებისა და მსოფლიო ბაზარზე სას.-სამ. პროდუქციის ფასების ზრდის პირობებში თავის მამულში დანერგა წარმოების კაპიტალ. წესი. იუნკრები თავიანთ მამულებს აფართოებდნენ სლავ. და ლიტვ. მიწების დაპყრობის, სათემო მიწების მიტაცების, გლეხთა მიწების ექსპროპრიაციის ხარჯზე. O. სარგებლობდა ფეოდალურ იურისდიქციით, ზღვრულ ეკურა აღმ.-პოლიტ. უფლებებით. სოფ. მიურნეობაში კაპიტალიზმის განვითარების პრუსიული გზის პირობებში ჯერ პრუსიაში, ხოლო შემდეგ ვაგრთ. გერმანიაში O-მ ხელთ იგდო ეკონ., პოლიტ. და სამხ. პრივილეგიები, რამაც განაპირობა გერმ. იმპერიალიზმის, როგორც იუნკრულ-ბურჟ. იმპერიალიზმის ჩამოყალიბება. ამჟამად დას. გერმანიაში O. რეაქციისა და მილიტარიზმის ძირითადი დასაყრდენია.

იუნო (Juno), ძვ. რომაულ მითოლოგიაში ქალღმერთი, იუპიტერის და და ცოლი, ცისა და ღმერთების დედოფალი, ქალების მფარველი, ქორწინებისა და მშო-

ბიარობის ქალღმერთი. O-დმი მიძღვნილი დღესასწაულები - მატრონალიები - 1 მარტს იმართებოდა რომში. მონაწილეობდნენ გათხოვილი ქალები, რ-ებიც ქალღმერთს სწირავდნენ ყველაფერს. ვადმოცემით, ეს დღესასწაულები რომულუსს შემოუღია ქორწინების ინ-ტის დაწესებასთან დაკავშირებით. ბერძნ. მითოლოგიაში O-ს შეესატყვისება ჰერა.

იუნონა, მცირე ცთომილი № 3; ხილული ვარსკვლავები სიდიდე ახლო და შორი პირისპირდგომის დროს შესაბამისად 7,0 და 10,0, დიამეტრი ~225 კმ; მზის ორგვლივ გარემოქცევის ორბიტის დიდი ნახევარღერძი 2,668 ა. ე., გარემოქცევის სი-დერული პერიოდი 4,36 წ. ორბიტის ექსცენტრისიტიეტი 0,258, დაბრა ეკლიპტიკა-დმი 13,00°. აღმოაჩინა გერმ. ასტრონომმა კ. პარდინგმა 1804.

იუნოსტა, ყოველთვიური ლიტერატურულ-მხატვრული და საზოგადოებრივ-პო-ლიტიკური სურათებიანი ჟურნალი. სსრკ მწერალთა კავშირის ორგანო; გამოდის 1955-იდან მოსკოვში, რუს. ენაზე. რედაქტორები - ვ. კატაევი (1955 - 62) და ბ. პოლევოი (1962-იდან). განკუთვნილია ახალგაზრდობისათვის. ჟურნალში თანა-მშრომლობდნენ ა. ტვარდოვსკი, თ. ბერ-გოლიცი, ი. ნავობინი, კ. სიმონოვი, ბ. სლუცკი, ა. ვონსენსკი, რ. როფდესტენ-სკი და სხვ. ტირაჟი 2600 ათ-ზე მეტიც (1979).

იუნუს ემრა (Yunus Emre) (1240-1320), თურქი პოეტი. მონეტარულ დერვიში იყო. ხალხში სუფიურ მოძღვრებას ქადაგებდა. ძირითადად ლირიკულ ლექსებს თხზავდა, ხშირად იყენებდა ხალხ. შემოქმედების ფორმებს. O. მ-ს ლექსები გაერთიანებუ-ლია დივანში. ლირ. ლექსებში O. მ. სუ-ფიური სიყვარულის ინტერპრეტაციას იძ-ლევს. მასვე ეკუთვნის მასნავი „სამოძღვრე-ბო ეპისტოლე“. რ-შიც სუფიური თვალსა-ზრისით არის გაშუქებული რელიგ.-ეთი-კური და ფილოს. საკითხები. წერდა ერთგვ. ლექსის საზომით - ჰეჯათი. O. მ-ს ლექსიკა თურქულია, უბრალო ხალხის-თვის ადვილად გასაგები, რამაც განაპი-რობა მისი დიდი პოპულარობა. იგი თურ-ქულენოვანი ლიტ-რის მამამთავრად არის აღიარებული.

ლიტ.: გა ბ ე ს კ ი რ ი ა შ., ძველი თურქული ლექსიკის შესახებ იუნუს ემრეს ნა-წარმოებებში, «მაცნე. ენისა და ლიტერატურის სერია», 1977, № 3; Куделин В. Б., Некоторые вопросы истории изучения жизни и творчества Юнус Эмре, «Вестник Московского университета», 1970, № 2, с. 72-81; G ö l p i n a r l i A., Yunus Emre, Ankara, 1968.

იური კონსტანტინე თედორეს ძე [12 (24). X. 1875, მოსკოვი, -11. IV. 1958, იქვე], რუსი საბჭ. ფერმწერი, გრაფიკოსი, თეატრის მხატვარი. სსრკ სახ. მხატვარი (1950), სსრკ საზღვატრო აკად. წ. წ. (1947). სსკპ წევრი 1951-იდან. „მირ ისკუსსტვას“, „რევოლუციური რუსეთის მხატვართა ასო-ციაციის“ (1925-იდან) წევრი. სწავლობდა მოსკ. ფერწერის, მერწვისა და ხუროთ-მოდვრების სასწავლებელში (1892-98). პედ. მოღვაწეობას ეწეოდა საკუთარ სტუ-დიაში (1900-17), საზხატვრო აკადემიაში (1934-35), ვ. სურტიკოვის სახ. მოსკ. საზ-ხატვრო ინ-ტში (1952-55). იყო მოსკ. მცირე თეატრის მთავარი მხატვარი (1945-47), 1957-იდან - სსრკ მხატვართა კავ-შირის გამგეობის პირველი მდივანი. მნიშ-ვნელოვანი ნამუშევრებია: „გაზაფხულის მზიანი დღე“ (1910, რუს. მუზეუმი, ლენინ-გრადი); „წითელი არმიის პარადი“ (1923), „კრემლის იერიში 1917 წელს“ (1947), - ორივე ტრეტიაკოვის გალერეა, როგორც თეატრის მხატვარმა გააფორმა მ. მუსორგს-კის „ბორის გოდუნოვი“ (1912-13, ელისეს მინდვრების თეატრი, პარიზი) და სხვ. სსრკ სახ. პრემია (1943), დაჯილდოებუ-ლია ლენინის ორდენით, 2 სხვა ორდენი-თა და მედლებით.

იუპიტარი (Jupiter), ძვ. რომაულ მი-თოლოგიაში უზენაესი ღვთაება. მეფე ცისა და ჭექა-ქუხილისა, მთელი სამყაროს მბრძანებელი, მენთამტყორცნელი, იუ-ნონას ქმარი და მინერვას მამა. ითვლებოდა რომის სახელმწიფოს მფარველად. მისი ტაძარი იდგა კაპიტოლიუმზე, ბერძნ. მი-თოლოგიაში O-ს შეესატყვისება ზევსი.

იუპიტარი, მზის სისტემის უდიდესი, მზიდან დაშორების მიხედვით მეხუთე პლანეტა. პირობითი ასტრონ. ნიშანია J . ძველ ქართულად - დ ი ა და მ უ შ თ ა რ ი. O-ის საშ. მანძილი მზიდან 778,4 მლნ. კმ. ორბიტის ექსცენტრისიტიეტი 0,048, დაბრა ეკლიპტიკისაღმე $1^{\circ}18'17''$, გარემოქცევის სიდეურული პერიოდი 11,862 წ. სინოდური პერიოდი - 398,88 დღე-ღ.

მაქს. ბრწყინვალების დროს O-ის ვარსკ-ვლავები სიდიდეა -2,6. ცაზე ჩანს ყოველწლიურად. კუთხური ზომა იცვლება 30,5'-იდან 50, 1'-მდე. O-ის ეკვატორუ-ლი რადიუსია 71300 კმ, პოლარული 67080 კმ, მასა $1,999 \cdot 10^{27}$ კგ (დედამიწის მასას აღემატება 317,8-ჯერ), საშ. სიმკვრივე 1327 კგ/მ³, სიმძიმის ძალის აჩქარება ეკვა-ტორზე $25,9$ მ/წმ², მთლიან კოსმოსური სიჩ-ქარე 61 კმ/წმ, ორბიტული მოძრაობის საშ. სიჩქარე $13,1$ კმ/წმ.

ტელესკოპით დაკვირვებისას O-ზე ჩან-ეკვატორის პარალელური ბნელი და ნა-თელი ზოლები, აგრეთვე სხვა უამრავი დეტალი, რ-თა სიკაშკაშე, ფერი, ფორმა და განლაგება ცვალებადია. ესენი ღრუბ-ლოვანი წარმონაქმნებია. O-ის ხილუ-ლი ზედაპირის ბრუნვის პერიოდი და-მოკიდებულია განედზე და მერჯეობს 9 სთ 50 წთ-იდან (ეკვატორული ზონა) 9 სთ 55 წთ-მდე (მაღალი განედები).

O-ის ატმოსფერო ამიცავს წყალბადს, ჰელიუმს, მეთანსა და ამიაკს. ზედა ფენ-ების ტემპ-რა დაახლ. -140°C.

O-იდან მოსული რადიოგამოსხივება აღე-მატება ნებისმიერი სხვა ციური სხეულის გამოსხივებას (თუ გამოორიცხაუთ მზეზე ამოფრქვევათა პერიოდებს).

O. გამოასხივებს მზისგან მიღებულ სით-ბოზე ორჯერ მეტს. ენერგიის ჭარბი ნა-წილი მოდის პლანეტის წიაღიდან და გან-პირობებულია გრავიტაციული შეკუმშვით. მკვლევართა აზრით, O. თხევადი წყალ-ბადის შენადედი უნდა იყოს - მცირე ზომის მყარი ბირთვითა და სქელი ატმოსფეროთი.

ცნობილია O-ის 14 თანამგზავრი. მათ-გან ყველაზე ბრწყინვალეა 4 თანამგზავ-რი (იო, ეგროპა, განიმედე და კალისტო), რ-ებიც გ. გალილეიმ აღმოაჩინა 1610. ამერ. კოსმ. სომალდებმა „ვოიაჯერ-1“ და „ვოიაჯერ-2“ 1979 აღმოაჩინეს რგო-ლების სისტემა O-ის ორგვლივ და მოქმე-დი ვულკანები O-ის თანამგზავრ იოზე.

ლიტ.: Мороз В. И., Физика пла-нет, М., 1967; Физические характеристики планет - галактов. Справочник - обзор, А.-А., 1971.

იუპინი აღექვანდრე ივანეს ძე (1857-1927), იბ. სუშბათაშვილ-იუპინი ა. ი.

იუნო-სახალინსკი (1946-მდე ტოი-ო ხ ა რ ა), ქალაქი რსფსრ-ში, სახალი-ნის ოლქის ცენტრი, მდებარეობს ვ. სახა-ლინის სამხრ. ნაწილში. სარკინიგზო კვან-ძი. 140 ათ. მცხ. (1979). ორთქლმავალ-ვაგონთმშენებელი, ავტოსარემონტო, მექან. ქ-ნები, ფინსაქმილის კომბინატი, საშენ მასალათა წარმოება, კვების მრეწვ., პედ. ინ-ტი, სატყეო-ტექ. და საბჭ. ვაჭრო-ბის ტექნიკუმები, მუს. და პედ. სასწავლებ-ლები. დრამ. თეატრი, მხარეთმცოდნეობის მუზეუმი.

იუნო-ურალსკი, ქალაქი (1963-იდან) რსფსრ ჩელაბინსკის ოლქში, მდ. უველ-კის ნაპირზე, რკინიგზის სადგ. ნიენე-უველსკაიდან 7 კმ. სრესი. საარმატურო-საიწოლატორი, ფაიფურის, საგრემონტო-მექან., რკინაბეტონის ნაკეთობათა ქ-ნები, ინდუსტრ. ტექნიკუმი.



გ. ი უ თ ი. ავტომორტ-რეტი. 1953. ტრეტიაკოვის გალერეა. მოსკოვი.



იუპიტერის სახე ტელესკოპ-ში.

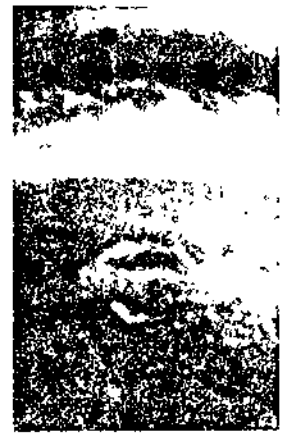

იუპიტერის ატმოსფერული წარმონაქმნები წრდილოეთი განედის 49°-ზე, მონანს 300 კმ ზომის დეტალები. ფოტო მიღებულია „პიონერ-11“-ით 550000 კმ მანძი-ლიდან.

იურა გნატ (იგნატი) პეტრეს ძე [27. XII 1887 (8. I. 1888) — 18. I. 1966], უკრაინელი საბჭო. მსახიობი, რეჟისორი. სსრკ სახ. არტისტი (1940), სკკპ წევრი 1938-იდან. სასცენო მოღვაწეობა დაიწყო 1907. 1919-იდან სათავეში ედგა ქ. ვინიცის თეატრს. ამ თეატრის ბაზაზე 1920 შეიქმნა ი. ფრანკოს სახ. დრამ. თეატრი, სადაც ი. მოღვაწეობდა როგორც მსახიობი, რეჟისორი, სახმატრო ხელმძღვანელი. იყო კროპოვინციის, ზანკოვეცკაის, საქსაგანსკის თეატრ. ტრადიციების გამგრძელებელი. მისი დადგმებიდან აღსანიშნავია ნ. კულიშის „კოშუნა ველზე“ (1925), ვ. ივანოვის „ჯავშნოსანი მატარებელი 14—69“ (1928), ა. კორნეიჩუკის „ესკადრის დაღუპვა“ (1933), „ბოგდან ხმელნიცი“ (1939), „მაკარ დუბრაეა“ (სსრკ სახელმწ. პრემია, 1949), „ძახელის ჭალა“ (სსრკ სახელმწ. პრემია, 1951) და სხვ. როლებიდან აღსანიშნავია: მარტინ ბორულია (კარპენკო-კარის „მარტინ ბორულია“), შვიკო („ყოლად ჯარისკაცის შეიკის თავდასაყალი“, პაშუკის მიხედვით), ფიგარო (ბომარშეს „ფიგაროს ქორწინება“) და სხვ. დაჯილდოებულია 3 ლენინის ორდენით, 3 სხვა ორდენითა და მედლებით.

იურა (Jura), მთები ალპების მთათა სისტემაში, საფრანგეთსა და ნაწილობრივ შვეიცარიაში. გადაჭიმულია სავოიის ალპებიდან შვარცვალდის სამხრ. მთისწინეთამდე 250 კმ-ზე. სიმაღლე 1718 მ-მდე (მთა ნეჟნი). აგებულია ძირითადად იურული კირქვებითა და მერგელებით. განვითარებულია კარსტი. კალთებზე წიფლის ტყეებია (გვხვდება სოჭნარიც), უფრო მაღლა (1500 მ-მდე) — წიწვოვანი ტყეები (სოჭი, წაძვი), მწვერვალებზე — სუბალპ. მდელოები და მთის ფიჭვის რაყები. ხე-ტყის დამზადება, მესაქონლეობა (ძირითადად სარძევე), მიწათმოქმედება, მარცვლეული კულტურები და ვენახი.

იურა, ქალაქი (1949-იდან) რსფსრ კემეროვოს ოლქში. სარკინიგზო კვანძი. 75 ათ. მცხ. (1977). რკინიგზის ტრანსპორტის, საშენ მასალათა და კვების მრეწველ. საწარმოები. სრესი, ავეჯის ფ-კა. ჭომსკის პოლიტექ. ინ-ტის ფილიალი, მექან. ტექნიკუმი.

იური ანდრეას ძე, გიორგი ორუხი, საქართველოს მეფის თამარის პირველი ქმარი, ნოვგოროდის მთავარი 1172—75, სუზდალის მთავრის ანდრეას ბოგოლიუბსკის შვილი. ბოიართაგან ანდრეას ბოგოლიუბსკის მოკვლის (1174) შემდეგ ი. ა. ბ. ნოვგოროდიდან გააძევეს (1175). ნოვგოროდის მათიანე 1175 მერე მას აღარ იხსენიებენ. იპატის ნუსხის მიხედვით კი ი. ა. ბ. ამის შემდეგ ქ. ვლადიმირშია, სადაც მონაწილეობდა სამთავროს ტახტის დაუფლებისათვის ატეხილ დაჯავში. 1176—77 ანდრეას ბოგოლიუბსკის ძმამ ვსევოლოდმა (ქართ. წყაროებით სალავათი) მთლიანად დაიპყრო ანდრეას სამფლობელო და მისი შვილიც გააძევა იქიდან. ამის შემდეგ უფლისწული ჩრდ. კავკასიაში აღმოჩნდა და შემდგომში მისი ბედი რუსი ისტორიკოსებისათვის ქართ. წყაროებიდან გახდა ცნობილი. 1185 ი. ა. ბ. აბულასანის წინადადების საფუძველზე საქართველს. სამეფო დარბაზის გადაწყვეტილებით საქართველოში მოიწვიეს თამარის თანამეცხედრედ. ი. ა. ბ. საქართველოში ჩამოსვლის უმაღლეს ფეოდალ. შინაკლასობრივი ბრძოლების ქარცეცხლში მოექცა. ჩანს, იგი აბულასანის დასს უჭერდა მხარს. ი. ა. ბ.-ის, როგორც მეფე-ქმრის, ფუნქცია მკვეთრად იყო განსაზღვრული და ძირითადად ლაშქრის მეთაურობით ამოიწურებოდა. თამარის ისტორიკოსების მიხედვით, რუსი უფლისწული უზნეო გამოდგა, ამის გამო იგი განაშორეს თამარს და საქართველოდან გააძევეს (1187—88). ი. ა. ბ.-მ თავი კონსტანტინოპოლს შეაფარა. როგორც ჩანს, მასთან კავშირი არ შეუწყვეტიათ თამარის მოწინააღმდეგე დიდ-

გვაროვან ფეოდალებს, რ-თა შემწეობითაც გაღვივდა აჯანყება სამეფო ხელისუფლების წინააღმდეგ (იხ. იური ანდრეას ძის აჯანყება 1191). თავისი უფლებების აღსადგენად მებრძოლი უფლისწული დაამარცხა თამარის ლაშქარმა. საქართველის ბრძანებით ი. ა. ბ. სრულიად უგნებელი გაუშვიათ. იგი, როგორც ი. ჯვანშიშვილი ვარაუდობს, კვლავ ბიზანტიაში უნდა წასულიყო. ი. ა. ბ.-მ მეორედაც სცადა ბედი და არანის მხრიდან შემოვიდა საქართველოში, დაარბია კამბეჩანის მხარე და ტყვე და ნადავლიც „აიღო“. მას მცირე ლაშქრით დაედევნა ხორნაბუჯის პატრონი საღარ მხატლის ძე, შეებრძოლა და დაამარცხა კიდევ. ი. ა. ბ. გადარჩენილ მებრძოლებთან ერთად გაიქცა და „გარდაიბრუნა“.

წყარო: ბასილი ე. თ. ს. მოძუარი, ცხოვრება მეფეთ-მეფისა თამარისი, წგნ.: ქართლის ცხოვრება, ს. ყაუხჩიშვილის გამოც., ტ. 2, თბ., 1959; ისტორიანი და აზმანი შარავანდელთანი, იქვე; Московский летописный свод конца XV века, Полное собрание русских летописей, т. 25, М., 1949; Новгородская летопись по синодальному харатейному списку, СПб., 1888.

ლიტ: ბერძენი შვილი ნ., საქართველოს ისტორიის საკითხები, წგნ. 7, თბ., 1974; მეტრეველი რ., შინაკლასობრივი ბრძოლა ფეოდალურ საქართველოში (XII ს.), თბ., 1973; ცინცაძე ი., მიუბანი რუსეთ-საქართველოს ურთიერთობის ისტორიიდან (X—XVI სს.), თბ., 1956; აბუხი შვილი ივ., ქართველი ერის ისტორია, წგნ. 2, თბ., 1965. **რ. მეტრეველი.**

იური ანდრეას ძის აჯანყება 1191, აჯანყება, რომელიც ფორმალურად მიზნად ისახავდა იური ანდრეას ძის უფლებების აღდგენას საქართველოში, ფაქტობრივად კი ითვალისწინებდა ცენტრალიზებული სახელმწიფოს შერყევასა და მსხვილ ფეოდალთა გარკვეული ჯგუფის უფლებათა გაფართოებას, ამავე დროს იურის განდევნით დაზარალებულ მოქალაქეთა ზედღვინის გავლენის აღდგენას სამეფო ხელისუფლებაზე. აჯანყებაში, როგორც ჩანს, თითქმის მთელი დას. და სამხრ. საქართველოს საკმაოდ ნაწილი იყო ჩაბმული. აჯანყებულთა რიგებში იყვნენ: მსახურთუხუცესი გარდან დადიანი, კლარჯეთისა და შავშეთის მფლობელი გუზანი, სამცხის სპასალარი ბოცო ჯაყელი და სხვ. აჯანყებულებმა მოიწვიეს იური ანდრეას ძე და გეგუთში მეფედ გამოაცხადეს. თამარ მეფემ სცადა მოწინააღმდეგეებთან მშვიდობიანი მოლაპარაკება, მაგრამ დაზავება ვერ მოახერხა. მეამბოხეთა ერთმა ნაწილმა გადალახა ლიხის მთა, ააოხრა ქართლი და ნაჭარმაგვეამდე მივიდა. მეორე ნაწილმა გადაიარა რკინისჯვარი, აიღო ციხისჯვარი, დაწვა ქალაქი ობრხე. საქართველს. სამეფო კარმა შეკრიბა ლაშქარი, რ-იც ამირსპასალარ გამრეკელ თორელიის მეთაურობით აჯანყებულთა მეორე ნაწილს შეებრძოლა. მეამბოხეებმა უკან დაიხიეს. სამეფო ლაშქარი დაედევნა მტერს. თმოგვსა და ერუშეთს შუა გაიმართა დიდი ბრძოლა, რ-იც თამარის მოლაშქრეთა გამარჯვებით დამთავრდა. გაიგეს თუ არა ქართლში მყოფმა მეამბოხეებმა თანამზრახველთა დამარცხება ჯავახეთში, თვითონაც გაიქცნენ. დამარცხებულ მეამბოხეთა ხელმძღვანელები ლიხითმერეთიდან მორჩილებით გადმოვიდნენ და თან უფლისწული იურიც გადმოიყვანეს. თამარის ბრძანებით იური ანდრეას ძე სრულიად უგნებელი გაუშვიათ. არც ამბოხების სხვა თავკაცები დაუსჯიათ მკაცრად, თუმცა თანამდებობები კი ჩამოერთმევეათ. მეფის ერთგულებით სათანადოდ იქნენ დაჯილდოებულნი და „შეწყალებულნი“. იური ანდრეას ძემ ერთხელ კიდევ სცადა ბედი და არანის მხრიდან შემოიჭრა საქართველოში, მაგრამ მწარე დამარცხება იგემა და სამუდამოდ გადაიბრუნა.

წყარო და ლიტ. იხ. ზ. ს. თან იური ანდრეას ძე. **რ. მეტრეველი.**

იური გაგარინის ძე, ქედი ანტარქტიდაში, დედოფალ მოდის მიწის ცენტრ. ნაწილში, ლაზარეოს ზღვის ნაპირიდან 200 კმ-ზე (ს. გ. 72, ა. გ. 92°04'). სიმაღლე 2500 მ-ზე მეტი. აგებულია უძველესი კრისტ. ქანებით. აღმოაჩინა და შეისწავლა V საბჭ. ანტარქტიკ. ექსპედიციამ 1960—61. სახელი ეწოდა პირველი კოსმონავტის ი. გაგარინის პატივსაცემად.

იურილიული აქტი, ფართო გაგებით — სახელმწიფო ორგანოთა აქტი, რ-ის შედეგადაც წარმოიშობა, იცვლება ან ისპობა დაწესებულებათა, საწარმოთა, ორგანიზაციათა და მოქალაქეთა უფლება-მოვალეობანი. იმის მიხედვით, თუ რომელი ორგანოს მიერ და როგორი წესითაა გამოცემული, ი. ა. ს. ეწოდება კანონი, ბრძანებულება, დადგენილება, ბრძანება, განაჩენი, გადაწყვეტილება, განკარგულება და სხვ. ი. ა. შეიძლება იყოს ნორმატიული (ზოგადი წესების დამდგენი) და ინდივიდუალური (მაგ., ბრძანებულება მეცნიერის დაჯილდოების შესახებ). იხ. აგრეთვე ადმინისტრაციული აქტი, დიპლომატიური აქტი.

იურილიული განათლება, სამართალმცოდნეობის სპეციალისტთა მომზადების სისტემა. განათლების ერთ-ერთი უძველესი დარგი. ჯერ კიდევ ძვ. რომში არსებობდა იური. სასწავლებლები. შუა საუკუნეობის უნ-ტებში ერთ-ერთი პირველი ფაკულტი იყო იურიდიული, ხოლო მსოფლიოს ერთ-ერთი უძველესი უნ-ტი — ბოლონიის უნივერსიტეტი — შეიქმნა უმაღლესი იური. სკოლის ბაზაზე (1158). რომის სამართლის რეცეფციამ დიდად შეუწყობ ხელი იური. უნ-ტებში იური. ფაკულტეტის შექმნა-გაფართოებას. იურისპრუდენცია ისწავლებოდა აგრეთვე ძვ. აკადემიებში (საქართველოში — გელათისა და იყალთოს აკადემიებში).

მოსკოვის უნ-ტში, რ-იც 1755 დაარსდა, პირველ 3 ფაკ-ტს შორის (სამედ. და ფილოს. გარდა) იყო იური. ფაკ-ტიც. რევოლუციამდელი რუს. უნ-ტებში იური. ფაკ-ტი ერთ-ერთი აუცილებელი ფაკ-ტი იყო. გარდა ამისა, რუსეთში არსებობდა იური. ლიცეუმები და სამართალმცოდნეობის სასწავლებლები. ი. ბ. პქონდათ მიღებული ვ. ი. ლენინს, აგრეთვე ა. გრიბოედოს, ი. ჭავჭავაძის, პ. ჩაიკოვსკის, ა. სეროვის და სხვ.

სსრკ-ში 1979-თვის სამართალმცოდნეობის სპეციალობას ეუფლებოდნენ სახელმწ. უნ-ტების 26 იური. ფაკ-ტზე, 4 იური. ინ-ტში და ზოგიერთ სხვ. სპეც. სასწავლებელში.

საქართველოში ი. ბ.-ის განვითარება განუერყვავდა არის დაკავშირებული თბილ. უნ-ტთან. 1922 თბილ. უნ-ტის სოც.-ეკონ. ფაკ-ტზე შეიქმნა იური. განყ-ბა, მის ბაზაზე 1930 — „საბჭოთა აღმშენებლობისა და სამართლის ინსტიტუტი“, 1933 იგი გადაკეთდა თსუ-ის ფაკ-ტად და ჯერ საბჭ. სამართლის ფაკ-ტი ერქვა, ხოლო 1936-იდან — იური. ფაკ-ტი. თსუ-ის იური. ფაკ-ტი რესპუბლიკაში მომუშავე იურისტთა კადრების აღზრდის მთავარი კერაა. იური. ფაკ-ტზე გაშლილია სამეცნ.-ეკონ. მუშაობა სამართ. დარგში. აქ იზრდებიან ახალგაზრდა მეცნიერ-იურისტები (1957-იდან ასეთივე მუშაობა ტარდება საქ. სსრ მეცნ. აკადემიის ეკონ. და სამართ. ინ-ტის სამართლის სექტორში. იხ. აგრეთვე სამართალმცოდნეობა). საზღვარგარეთის სოციალ. ქვეყნებში ი. ბ.-ს, როგორც წესი, უნ-ტების იური. ფაკ-ტებზე იღებენ. სწავლების ფორმა ძირითადად ისეთივეა, როგორც საბჭ. უმაღლეს იური. სასწავლებლებში. ბურჟ. ქვეყნებში ი. ბ. უმაღლესი განათლების ერთ-ერთი ყველაზე განვითარებული დარგია; ასწავლიან თეორ. კურსებს, ხოლო საწარმოო პრაქტიკა, როგორც წესი, არ ტარდება.

ლიტ: ჯორბენაძე ს., თბილისის



გ. იური.

სახელმწიფო უნივერსიტეტის იურიდიული ფაკულტეტის დაარსების 50 წლისთავისათვის, საბჭოთა სამართალი. 1973, № 4-5.

იურიდიული კონსულტაცია, იხ. სტ. ადვოკატურა.

იურიდიული მაცნობარა, იხ. სამართალმცოდნეობა.

იურიდიული მსოფლმხედველობა, შეხედულებათა სისტემა, რ-იც ემყარება იმ ადვალისტურ წარმოდგენას, რომ სამართალი არის საზოგადოების პირველსაწყობი. ჩამოყალიბდა ფეოდალ. წესწყობილების წინააღმდეგ ბურჟ. ბრძოლის დროს, როცა ბურჟ. კლასიკური მსოფლმხედველობა ფ. ენგელსის სიტყვით, იურიდიული მსოფლმხედველობა იყო თეოლოგიურის გაამქვეყნებელი. ი. მ. უარყოფს იმას, რომ სამართალი გაპირობებულია საზ-ბის კოც-ეკონ. წესწყობილებით, იგი ცდილობს დაამტკიცოს, რომ სამართ. ნორმები არ წარმოიშობა განსაზღვრულ საზ. რთიერთობებთან კავშირში; ისინი სახელმწ. ხელისუფლების თვითნებურ დანაქსადაა მიჩნეული. ი. მ-ს არ ძალუძს მოუხენათა არსის ახსნა, იგი სახელმწ.-საართ. მოვლენათა ფორმალურ-იურიდ. განილგათ იფარვლებს.

იურიდიული პირი, საბჭ. სამართლის იხედვით, ორგანიზაცია, რ-საც აქვს განაღკვევებული ქონება, შეუძლია თავისი ახელით მოიპოვოს სამოქალაქო უფლებები, იკისროს მოვალეობანი, გამოვიდეს ასამართლოში მოსარჩელედ ან მოპაუხედ და სხვ. (საქ. სსრ სამოქალაქო საართ. კოდექსი, მ. 22). ი. პ-ის დამახასიათებელი ნიშნებია: 1. ო რ გ ა ნ ი ზ ა ც ი ა ლ ი ე რ თ ი ა ნ ო ბ ა. მისი ცალკეუი სტრუქტურულად დამოუკიდებელი შიბგანი დანაყოფები (საწარმო ერთეულები, სამაქროები, ბრიგადები, განყ-ბები) არ კვეულ ურთიერთდამოკიდებულებაში რიან და ემორჩილებიან ი. პ-ის ხელმღეანელ ორგანოს, რის გამოც ი. პ-ს განილავენ როგორც ერთიან სუბიექტს (იხ. სამართლის სუბიექტი); 2. ქ ო ნ ე ბ ი ე ვ ი გ ა ნ ც ა ლ კ ე ვ ე ბ უ ლ ო ბ ა.

პ-ის ქონება გამოყოფილია სხვა პირთა ონებისაგან და წარმოადგენს მისი საქმიონის მატერ. ბაზას. 3. დ ა მ ო ლ ო ე ბ ე ლ ი ქ ო ნ ე ბ რ ი ე ვ ი პ ა ს უ ი ს მ გ ე ბ ლ ო ბ ა. ი. პ. თვით ყებს პასუხს ნაკისრ ვალდებულებათა შეურულებლობაზე ან არასათანადოდ შესულებაზე, სხვა პირებისათვის ზარალის ყენებაზე და ა. შ.; კერძოდ, სახელმწიო პასუხს არ აგებს იმ სახელმწ. ორგანიაციების ვალდებულებებზე, რ-ებიც ი. ები არიან, ისევე როგორც ეს ორგანიაციები არ აგებენ პასუხს სახელმწიფოს ვალდებულებებზე.

ი. პ-ები იქმნება საგანკარგულებოქით - სათანადო სახელმწ. ორგანოს ცე. განკარგულებით; ნებართვის წეით - როდესაც ორგანიზაცია თუმცა თვიონ განსაზღვრავს თავისი საქმიანობის წნებს, ამოცანებს, ორგანიზაციულ სტრუქურას და სხვ., მაგრამ სათანადო სახელმწ. ორგანო ამოწმებს მისი შექმნის რთლობიერებას და იძლევა ი. პ-ის ქნობის ნებართვას (ამ წესით იქმნება კოპ. და საზ. ორგანიზაციათა უმრავლესობა); ნორმატიულ-გამოცხადებითი წეით, როდესაც ი. პ-ის შექმნისათვის არის საჭირო სპეც. ნებართვა, რადგან ქმნიდი ნორმატიული აქტები შეიცავენ ერთო ნებართვას ამ სახის ი. პ-ის შექმნისათობაზე (ამ წესით იქმნება კოლ-ბეი). ი. პ-ებს მათი საქმიანობით დადგენიი მიზნების შესაბამისად სპეც. უფლებბარიანობა გააჩნიათ, რაც აისახება მათ სტატუსში. ი. პ. ისპობა მისი ლიკვიდაით ან რეორგანიზაციით (შერწყმით, ერთობით, გაყოფით, გამოყოფით).

ნ. წერეთელი.

იურიდიული შპატი, სამართლის ნორმით გათვალისწინებული გარემოება, რ-ის არსებობასთან არის დაკავშირებული სამართლებრივი ურთიერთობის წარმოშობა, შეცვლა ან შეწყვეტა; მაგ., მოხუცებულობის პენსიის მიღების უფლება დაკავშირებულია ისეთ ი. შ-ებთან, როგორიცაა განსაზღვრული ასაკი და შრომის სტაჟი. ი. შ-ებია ხლომილებანი და მოქმედებანი. ხლომილება ადამიანის ნებაზე გარეშე და მისგან დამოუკიდებლად წარმოიშობა (სტიქური ძალა, დროის გარკვეული ვადა, ადამიანის დაბადება და სხვ.), მოქმედება კი ადამიანის ნებაზე დამოკიდებული, იგი შეიძლება იყოს მართლობიერი (ხელშეკრულება, აღმ. აქტი და სხვ.) ან მართლობინააღმდეგო (დანაშაული ან აღმ. გადაცდომა, ნაკისრი ვალდებულების შეუსრულებლობა და სხვ.).

იური ღოჯორაჟი (დაახლ. 1090 - 1157), როსტოვ-სუზდალის, შემდგომში კიევის დიდი მთავარი, ვლადიმირ მონომახის შვილი. მამის გარდაცვალების შემდეგ, 1125, მიიღო როსტოვ-სუზდალის სამთავრო. მან დააარსა მოსკოვი, ააგო ხის კრემლი (1156) და სხვ. ცდილობდა ნოვგოროდისა (1134, 1135 და ა. შ.) და კიევის დაუფლებას, ამიტომაც შეარქვეს ღოჯორაჟი - „მზარგრძელი“. 1146 შემდეგ, როცა კიევის ტახტზე იზიასლავ მსტისლავის ძე იჯდა, ი. ღ-მა დაიწყო ბრძოლა კიევთან. 1149 მოახერხა კიევის აღება, თუმცა დროებით. 1155 მან შესამედ დაიპყრო კიევი და სიკვდილამდე დარჩა კიევის დიდ მთავრად.

1954 მოსკოვში დაიდგა ი. ღ-ის ძეგლი. მოსკ. 800 წლისთავთან დაკავშირებით გამოვიდა სათუბილო მუდალი ი. ღ-ის გამოსახულებით (1947).

ლიტ.: Яновский А., Юрй Долгорукий, М., 1955.

იურიპედი, ქალაქი რსფსრ ივანოვოს ოლქში, რკინიგზის სადგ. კიხეშიდან 67 კმ; ნავისადგომი მდ. ვოლგაზე, სელის საქსოვი და თბილამურების ფ-კები, კვების მრეწე. საწარმოები. ზოოვეტ. ტექნიკუმი. ცნობილია 1225-იდან.

იურიპედი ბორის ნიკოლოზის ძე [29. X (10. XI). 1889 - 14. III. 1957], საბჭ. მეცნიერი აეროდინამიკის დარგში, სსრკ მეცნ. აკად. აკადემიკოსი (1943), საინჟინრო-ტექ. სამსახურის გენ.-ლ. დაამთავრა მოსკ. უმაღლესი ტექ. სასწავლებელი (1919). ხელმძღვანელობდა თავისსავე შექმნილ ექსპერ. აეროლინ. კათედრას ნ. შუკოვსკის სახ. სამხ.-საბაერო საინჟინრო აკადემიაში (1920-49) და მოსკ. საავიაციო ინ-ტში. 1950-იდან მუშაობდა სსრკ მეცნ. აკად. მექან. ინ-ტში. 1910-11 გ. საბინინთან ერთად შექმნა საბაერო ხრახნის თეორია, დაამუშავა ფრთების ინდუქციური წინაღობის საკითხები, დიდი წვლილი შეიტანა პედაგოგობტერების (შეუღლმფრენების) თეორიას და კონსტრუირებაში. სსრკ სახელმწ. პრემია (1943, 1946). დაჯილდოებულია 2 ლენინის ორდენით, 2 სხვა ორდენით და მედლებით.

თბზ.: Избр. труды т. 1-2; М., 1961.

იურიპედი იური მიხეილის ძე [31 (15). I. 1872 - 13. III. 1948], რუსი საბჭ. მსახიობი. სსრკ სახ. არტისტი (1939). 1889-იდან სწავლობდა მოსკ. ფილარმონიის სასწავლებელში, ა. სუბბათაშვილ-იუფინის კლასში, შემდეგ კი მოსკ. თეატრ. სასწავლებელში დრამ. კურსებზე, ა. ლენსკის კლასში. 1893-იდან გარდაცვალებამდე თეატროდა პეტერბ. ალექსანდრას სახ. თეატრში (ახლანდ. ლენინგრ. პუშკინის სახ. დრამის თეატრი). ი. იყო რუს. და საბჭ. სამსახიობო ხელოვნების პეროიკულ-რომანტ. სკოლის ერთ-ერთი უდიდესი წარმომადგენელი. შეასრულა ჩაცკის (გრიბოედლოს „ვაი ჭკუისაგან“, 1899), რომეოს (შექსპირის „რომეო და ჯულიეტა“, 1900), ფაუსტის (გოეთეს „ფაუსტი“, 1904), ურიელ აკოსტას (გუცკოვის „ურიელ აკოსტა“,

1910) და სხვ. როლები. 1918 ი-მა პეტროგრადში დააარსა „ტრაგედიის თეატრი“. 1898-იდან ეწეოდა პედ. მოღვაწეობას. სსრკ სახელმწ. პრემიის ლაურეატი (1943). დაჯილდოებულია ლენინის ორდენით, 2 სხვა ორდენითა და მედლებით.

იურიპე-პოლსკი, ქალაქი რსფსრ ვლადიმირის ოლქში, მდ. კოლოქში (კლიაზმის შენაკადი) ნაპირზე. იურიეპ-პოლსკის რ-ის ცენტრი. რკინიგზის სადგური. საფეიქრო ფ-კა. პედ. სასწავლებელი, საფინანსო ტექნიკუმი. მხარეთმცოდნეობის მუზეუმი. დაარსდა 1152 როგორც ციხესიმაგრე. ქალაქში შემორჩენილია ვლადიმირ-სუზდალის ხუროთმოძღვრული სკოლის თვალსაჩინო ძეგლი - გიორგის ტაძარი (1230-34, აღუდგენია ვ. ერმოლინს 1741; გადაუკეთებიათ მრავალჯერ), რ-ის თეთრი ქვით ნაგები კედლები თითქმის მთლიანად დაფარულია კვეთილი ორნამენტით და მდიდარი რელიეფური გამოსახულებებით (ძირითადად სას. თემისზე). მის მახლობლად არის მიქელ მთავარანგელოზის მონასტერი (დაარსებულია XIII ს-ში) XVII-XVIII სს. ნაგებობებით. შემორჩენილია აგრეთვე XIX ს. ხის სახლები.

იურისდიქცია (ლათ. jurisdictio - სამართლო, სამართალწარმოება), ფაქტების სამართლებრივი შეფასების, სანქციათა (სასჯელისა და სხვ.) დანიშნის, უფლების შესახებ დავის გადაწყვეტის, რაიმე სამართლებრივი საკითხის გადაჭრის უფლებამოსილება. არსებობს: 1. სასამართლო ი. - სასამართლო ორგანოთა მიერ სამოქალაქო, სისხლისსამართლებრივი და სხვა საქმეების განხილვის უფლებამოსილება (იხ. აგრეთვე განსჯა-დობა); 2. ადმინისტრაციული ი. - სახელმწ. მმართველობის ორგანოთა და მათი თანამდებობის პირთა მიერ ადმ.-სამართ. დავათა გადაწყვეტისა და შესაბამის იურიდ. სანქციათა ადმ. წესით გამოყენების უფლება. 3. საერთაშორისო ი. - საერთაშ. სასამართლოების და საერთაშ. საარბიტრაჟო ტრიბუნალებისა და სამედიატორო სასამართლოების მიერ საერთაშ. დავათა განხილვის უფლებამოსილება (იხ. აგრეთვე საერთაშ. არბიტრაჟი, საერთაშორისო სასამართლო, სამედიატორო სასამართლოს მუდმივი პალატა). ტერმინი „ი.“ იხმარება აგრეთვე კომპეტენციის, განსჯადობის, იმ საქმეთა სფეროს აღსანიშნავად, რ-ზედაც ვრცელდება სათანადო სახელმწ. და საერთაშ. ორგანოების ზემოაღნიშნული უფლებამოსილება.

იურის დეი შემოღობისა, წმ. გიორგის პატივსაცემი საეკლესიო დღესასწაული რუსეთში, აღინიშნებოდა 26 ნოემბ. (ძვ. სტ.). ამ დროს ჩვეულებრივ მთავრდებოდა სას.-სამ. სამუშაოთა წვიური ციკლი და ხდებოდა ანგარიშსწორება ფეოდალსა და დამოკიდებულ გლეხებს შორის. XV ს-ში ი. დ. გადაიქცა გლეხთა ერთი ფეოდალისაგან მეორესთან გადასვლის დროდ. თანდათან ეს პერიოდი - ერთი კვირა ი. დ-მდე და ერთი კვირა მას შემდეგ - დაკანონდა, როგორც გლეხთა გადასვლის ერთადერთი ვადა. პირველმა საერთო რუს. სახელმწ. ძეგლისდებამ 1497 ოფიც. კანონის ძალა მისცა ამ წესს, 1550 ძეგლისდებამ კი დაამტკიცა იგი. ივანე IV-ის დროს, 1581, გაუქმდა ეს კანონი და გაჩნდა ახ. წესი - ე. წ. „ნაკრძალი უფლები“, როცა გლეხებს ეკრძალებოდათ ფეოდალის მიწის მიტოვება. ეს ბრძანებულება იყო ერთ-ერთი უმნიშვნელოვანესი ეტაპი გლეხთა საბოლოო დაყმეგების პროცესში.

იურისკონსულტი (ლათ. jurisconsultus - სამართალმცოდნე), სამართლის მცოდნე თანამდებობის პირი წარმოება-დაწესებულებასა ან საზ. ორგანიზაციაში. ი-ს ევალება თავისი ორგანიზაციის ინტერესების დაცვა სასამართლო და საარბიტ-



ბ. იურიევი.



ბ. იურიევი.



იურიეპ-პოლსკი. გიორგის საკრებულო ტაძარი. 1230-34. სამხრეთის ეგვტერი.

რატო ორგანოებში, სხვადასხვა საშარო, დოკუმენტაციის შედგენა-გაფორმება, კანონის ან სხვა ნორმატიული აქტის დარღვევის გამოვლენა და სხვ.

იურის მონასტარი ნ ო ვ გ ო რ ო დ ი ს ა ხ ლ ო ს, რუსული ხუროთმოძღვრების ძეგლი, ნოვგოროდის ერთ-ერთი უძველესი მონასტერი. XII-XV სს-ში ნოვგოროდის ფეოდალ. რესპ. პოლიტ. ცენტრი იყო. ძვ. ნაგებობათაგან შემორჩენილია: გიორგის ექვსეკიანი და სამეუმბათიანი ტაძარი (დაიწყო 1119, ხუროთმოძღვარი პეტრე) კოშკითურთ. ტაძრის ფასადები შემკულია ვიწრო და ღრმა ნიშების რიგით. 1825-27, გადაკეთების დროს, შენობა დამახინჯდა და ძვ. ფრესკები განადგურდა. 1933-36 ფასადები აღადგინეს და ტაძარს დაუბრუნეს პირვანდელი სახე.

იურისპრუდენცია (ლათ. jurisprudentia, სიტყვასიტყვით — სამართლის ცოდნა), ტერმინი, რ-ითაც აღინიშნება: 1. იურიდიული მეცნიერება, სამართ. დარგთა ერთობლიობა, აგრეთვე თეორ. მოღვაწეობა სამართ. დარგში. იხ. *სამართალმცოდნეობა*. 2. იურისტ-პრაქტიკოსთა პროფ. საქმიანობა, სასამართლო პრაქტიკა.

იურკაპიჩი პამფილ დანიელის ძე (16. II. 1826 — 4. X. 1874), რუსი (წარმოშობით უკრაინელი) რელიგიის ფილოსოფოსი. 1851-იდან ასწავლიდა ფილოსოფიას კიევის სას. აკადემიაში, 1861-იდან მოსკ. უნ-ტის პროფესორი. ი-ის ფილოს. თვალსაზრისი მიმართული იყო მატერიალიზმის წინააღმდეგ. ი. ეწინააღმდეგებოდა ნ. ჩერნიშევსკის მიერ ნაშრომში — „ანთროპოლოგიური პრინციპი ფილოსოფიაში“ გატარებულ თვალსაზრისს, ხოლო *სენტიმენტალ* დისკუსიაში რეფლექსის მიიჩნევა წმინდა ფიზიოლ. ცნებად, რ-საც ნერვული სისტემის „მექანიკურ მოწყობილობას“ მიაკუთვნებდა. ი-ს მკაცრად აკრიტიკებდნენ ნ. ჩერნიშევსკი, გ. პლეხანოვი და მ. ანტონოვიჩი.

იურკანასი ვიტაუტას [დ. 19. V (1. VI). 1910, სოფ. ვინდეკიაი, ლიტვის სსრ უკმერგეს რ-ნი], ლიტველი საბჭ. გრაფიკოსი. სსრკ სახ. მხატვარი (1963). სკკპ წევრი 1949-იდან. სწავლობდა კაუნასის სამხატვრო სკოლაში (1929-35), 1945-იდან ასწავლის ლიტვ. სსრ სამხატვრო ინ-ტში, ვილნიუსში. ი-ის შემოქმედებისათვის დამახასიათებელია თანამედროვეობის გრძობა, ზუსტი ნახატი, აქტუალობა. ნამუშევრები: „დედა ბავშვით“ (1936), ციკლი „მეთევზეები“ (1938-39) და „ფაშისტი ოკუპანტების შეცობა“ (1945-46, ყველა ლინოგრაფიურა) და სხვ. ლიტ.: Юркунас. [Каталог выставки в Москве], [M., 1962].

იურმალა, ქალაქი ლატვ. სსრ-ში. შეიქმნა 1959 წ-ების კემერის, სლოკისა და რიგის იურმალის რ-ნის შეერთებით. ქალაქზე გადის ელექტრიფიცირებული რკინიგზა. 59 ათ. მცხ. (1977). კლიმ.-ბალნეოლ. და ტალახით სამკურნალო კურორტი. ცელულოზა-ქაღალდის კომბინატი, პერფომარათების, სპორტული ნაგებისა და ტორფის ქ-ნები, საგალანტერეთ ფ-კა. ისტ. და სამხატვრო მუზეუმები.

იურალი სისტემა (პარიოლი) (სახელი ეწოდა იურის მთების მიხედვით), მეზოზოური გვჯუვის რიგით მეორე სისტემა (გეოლ. წელთაღრიცხვის მეზოზოური ერის მეორე პერიოდი). მოსდევს ტრიასულ სისტემას (პერიოდს) და წინ უსწრებს ცარცულ სისტემას (პერიოდს). აბსოლ. გეოქრონოლოგიით ი. ს. დაიწყო 195 მლნ. წლის წინათ და გრძელდებოდა 55-58 მლნ. წელიწადს. ი. ს. გამოიყოფა ა. ბრონიარმა 1829. იგი იყოფა 3 სექციად: ქვედა, შუა და ზედა, რ-ებიც ლიასის, დოგერისა და მალმის სახელებითაც არის ცნობილი (იხ. ცხრ.).

ტრიასულ პერიოდს მოჰყვა ტრანსგრესია, ზღვა თანდათან გადრეკვდა და მასი-

მუმს შუაიურულ ეპოქაში მიადწია. ამის შემდეგ დაიწყო რეგრესია, ზღვამ თანდათან უკან დაიხია, რის გამოც შედაიურული სექციის სულ ზედა პორიზონტები ლაგუნურ, ზოგჯერ, მტკნარი წყლის ნალექებს წარმოადგენს. ცარცული სისტემის ნალექები იურულ ნალექებზე ტრანსგრესიულადაა განლაგებული. ი. ს-ის დიდ სედიმენტაციურ ციკლში შეიმჩნევა 3 ქვეციკლი, რ-ებიც განაპირობებულია ზედალიასური (დონცური) და ბათური (ჩეგემური) ოროგენიული მოძრაობებით. ამ ქვეციკლებით არის გამოყოფილი ი. ს-ის ქვედა, შუა და ზედა სექციები.

ი. ს-ის ნალექები მდიდარია მცენარეული და ცხოველური ნაშთებით. ქვედაიურულ ფლორაში ჭარბობს შიშველთესლიანები. შუაიურული ფლორა განსხვავდება ქვედაიურულიაგან, მაგრამ ჰვავს კიდევ მას. უფრო დიდი განსხვავებაა ზედა- და შუაიურულ ფლორათა შორის. ი. ს-ის ნალექებში ზღვის ცხოველთა ნაშთებია: რადიოლარიები, ღრუბლები და, განსაკუთრებით, მარგნები, რ-ებიც რიფულ მასივებს ქმნიან; ევალკანაინები, ბრაქიოპოდები და სხვ. ი. ს-ის შესწავლის საქმეში არსებითი მნიშვნელობა აქვს მოლუსკურ ფაუნას: გასტროპოდებს, ორსაგდულიანებსა და, განსაკუთრებით, ამონიტებს, რ-ებიც მცირე ვერტ. და ფართო გეოგრ. გავრცელების გამო კარგ სახელმძღვანელო ნაშრომებად ითვლება და ნალექების დეტალური დანაწილების საშუალებას იძლევა. ამონიტებთან ერთად მრავალად არიან ბელემნიტებიც. იურულ ნალექებში ხერხემლიანთა მრავალი წარმომადგენელია ნაპოვნი. დას. ევროპასა და ამერიკაში აღმოჩენილია ხერხემლიან ცხოველთა უზარმაზარი ჩონჩხები. დამახასიათებელია ქვეწარმავლების სიმრავლე, ფორმათა მრავალგვარობა და ზოგიერთი ინდივიდის სიდიდე (მაგ., დინოზავრი ზოგჯერ 20 მ აღწევდა). ზედაიურულ ნალექებში ვხვდებით ფრინველთა პირველ წარმომადგენლებს, რ-ებიც მრავალი ნიშნით ჯერ კიდევ ქვეწარმავლებს ჰგავან.

ი. ს-ში ძირითადად ზღვიური ნალექებია, მაგრამ რეგრესიების დროს (ბათური, კიმერიულ-ტიტონური) ილექებოდა ლაგუნური და კონტინენტური ნალექებიც. ზღვიური ნალექებიდან გვხვდება თიხები, მერგელები და კირქვები (მ. შ. დიდ როლს თამაშობს ზოოგენური რიფული კირქვები). სამართ. ამერიკასა და ზოგიერთ სხვა ქვეყანაში საკმაო რაოდენობითაა ვულკანოგენური წარმონაქმნებიც. სსრკ-ში იურული ნალექები გვხვდება სხვადასხვა სისრულითა და ფაციესებით. სრული ჭრილებია ალპური დანაოჭების ზოლში (ყირიმი, კავკასია, შუა აზია). საქართველოში გვხვდება იურული ნალექების როგორც გეთსინკლინური, ისე ბაქური ფაციესები. პირველ მათგანს ქვედა- და შუაიურულში ქმნის ფიქლები სერის (ასპიდური ფიქლები, ალგეროლითები, ქვიშაქვები, ვულკანოგენური ქანები), ხოლო ზედაიურულში — კარბონატული ფლიში (მერგელების, კირქვების, თიხაფიქლებისა და ქვიშაქვა-ალეგროლი-

თების თხელშრებრივი ფენების კანონზომიერი მორიგეობა). ამ ტიპის ნალექები ძალზე სქელია და ინტენსიურადაა დანაოჭებული. ბაქური ფაციესებში განარჩევენ: ქვედაიურულში — წითელ კირქვებს, შუაიურულში — სქელ ვულკანოგენურ ნალექებს, ზედაიურულში — კარბონატულ ქვიშაქვებსა და ზოოგენურ რიფულ კირქვებს. ი. ს-ის ნალექებთან დაკავშირებულია ქვანახშირის, ნავთობის, რკინის, ფოსფორიტებისა და ქვამარილის საბადოები.

ლიტ.: ჯ ა ნ ე ლ ი ძ ე ა., ისტორიული გეოლოგიის მოკლე კურსი, თბ., 1963; А р к е л л В. Д., Юрские отложения земной шара, пер. с англ., М., 1961; Ка х а д з е И. Р., Грузия в юрское время, გეოლოგიური ინ-ტის შრომები. ვილოგიურის სერია, 1947, ტ. 3. d. ზესაშვილი.

იურაჟი, დიურე (d'Urfe) ონორე (11. II. 1568, მარსელი, — 1. VI. 1625, ვილფრანში), ფრანგი მწერალი; პასტორალური რომანის ფუძემდებელი და პრეციოზული ლიტერატურის თვალსაჩინო წარმომადგენელი. ი-ს მთავარი ნაწარმოებია 5-ნაწილიანი რომანი „ასტრე“ (ნაწ. 1-3, 1607-18; ნაწ. 4-5, 1627-28); მასში გაიდევალებულია საზ-ბისაგან გაპაპირებული და ბუნების წიაღში თავშეფარებული არისტოკრატია ახალგაზრდების ცხოვრება და გალანტურ-პეროიკული სიყვარული. ი-ს ეკუთვნის აგრეთვე „ხეობრივი მიმართებები“ (1598), პასტორალური პოემა „სირენა“ (1604), „ტიეს არაკი“, „სილვანური ანუ ცოცხალი მიცვალებული“ (1627) და სხვ.

იუსაჰ პაკჯი (დ. წ. უცნობია, — დაახლ. 1871), ირანელი პოეტი, წარმოშობით ქართველი. 7 წლისა „ისლამის სჯულისათვის მებრძოლ“ მუსლიმ ტყვედ წაუყვანია საქართველოდან, ისლამის წაუღზე მოექცევა და ფეშქაშად მიერთებია ცნობილი ლიტერატორის მაჰმუდ მირზა ყაჯარისათვის. ი. ბ. წერდა კასიდებს, რომაეებს, ღაზალებს, მარსიებს (ელეგია). ავტორია დივანისა, რ-იც 54 ბეითს შეიცავს. დივანი მუჰამედ ალ-ჟაზინის გადაწვეწვია აიჯერის 1297 (1879) და ირანის მეფისის ხელნაწერთა საცავში ინახება. ი. ბ-ის 5 ბეითი შეტანილი ირან. პოეტთა ცნობილ მიმოხილვაში: „თაშქრეიე დელგომა“. რამდენიმე ბეითი მაჰმუდ მირზა ყაჯარსაც შეუტანია თავის *თეშქერებში* („საფნათ ალ-შამაჟუ“) . მი სივე ცნობით, ი. ბ-ს 3000 ბეითი ჰქონდა (თეშქერებს შედგენის დროისთვის).

თხზ.: [წიგნი] თ ო ლ უ ა მ., ქართულ საარსული ეტიოლოგი. [წგნ.] 1, თბ., 1971.

იუსტინიანი I (Flavius Petrus Sabbatius Justinianus) დიდი (462, ტაურე ზიუში, — 11. XI. 565, კონსტანტინოპოლი), ბიზანტიის იმპერატორი 527-565 წარმოშობით ილირიელი გლეხი. გაზარდ ბიძამ — იმპ. იუსტინე I-მა. მიიღო ბრწყინვალე განათლება. 518-იდან იუსტინე I-ის თანამმართველი. გამორჩეულად განსაკუთრებული შრომისუნარიანობით (მისი დევიზი იყო: „იმპერატორს არასდროს აქ სძინავს“). არაჩვეულებრივად მორწმუნე და თეოლოგიის კარგი მცოდნე იყო. ი. I დროს ბიზანტ. პოლიტ. ცხოვრებაში აქტიურად ერგოდა მისი ცოლი თეოდორა; ი. I ცდილობდა განეხილებინა და მღვდელთაზე მღვდარი იმპერია და აღედგინა რომის ძვ. ძლიერება. შეზღუდა მსხვილი სენტორული დედაცობის უფლებები და აღგმა მათი სეპარატისტული მისწრაფებები მობოდა მოხელეთა მიერთაშეობას, გააძლიერა არმია და ბიუროკრ. აპარატს ვერდობოდა მოსახლ. საშ. ფენებს. შექმნა სახელმწ. სავაჭრო-მონოპოლიები, ჩაატრა სამართლ. კოდიფიკაცია ძვ. რომაულ სამართლ. საფუძველზე (იხ. „კორპუს ტრის ცივილისი“); მხარს უჭერდა მონაზნებს, 528 დაარბია მონოფიზიტები და მოღვენო წელს დახურა ათენის უნ-ტი (წარ-



მ. იურკუნასი.

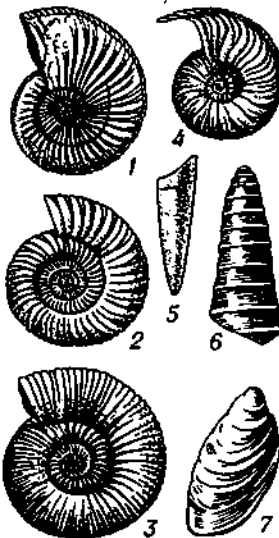

იურული სისტემის დამახასიათებელი ნამარხები. თავფუხიანები — ამონიტები: 1. Amaltheus; 2. Parkinsonia; 3. Stephanoceras; 4. Cardioceras; 5. ბულემინტი — Nannofelus; 6. მუცელფუხიანები — Nerinea; 7. ორსაგდულიანები — Mytilocerasmus.



იურული სისტემა. ფრინველთა უძველესი წარმომადგენლის არქეოპტერიქსის ნაშთი.

იურული სისტემა, გვიანდელი იურული ლანდშაფტი. ჩრდ. ამერიკა. წინა პლანზე — დიდი (27 მ სიგრძის) მცენარეობა ხელოვანი — დიპლოდოკი.



ართობის კერა). ეკლესია სახელმწიფოს პუქვემდებარა. ეწეოდა ფართო დაპყრობით ომებს: დაიპყრო ვანდალების სახელმწიფო ჩრდ. აფრიკაში (533-534), ოსტუთებისა - იტალიასა და სიცილიაში (535-555), ვესტგუთებისა - ესპ. სამხრ.-ღმ. ნაწილში (554). ამრიგად, ხმელთა-სუა ზღვის აუზი მთლიანად ბიზანტიას ეპყრობოდა. **ბ. ი.** თითქმის მთელი თანისი მეფობის მანძილზე ებრძოდა სასა-ურ ირანს. ამ ომის ერთ-ერთი ძირითადი სპარეზი იყო ამიერკავკასია, კერძოდ, გრისის (ლაზიკის) სამეფო, რ-საც გან-აკუთრებული როლი ენიჭებოდა სტრატე-გიული მდებარეობის წყალობით. 562 ირან-იან ზავი დაიდო. აქტ. საგარეო პოლიტიკა ურაცხელ ხარჯს მოითხოვდა, რის გამოც არზარდა გადასახადები. **ბ. ი.**-ის მმართველობის პერიოდში გამწვავდა კლასობრივი ბრძოლები. განსაკუთრებით აღსა-იშნავეა „ნიკას“ აჯანყება კონსტანტი-ნოპოლში. **ბ. ი.**-ის დროს აიგო ახ. საფორ-ტიფიკაციო სისტემები, სასახლეები, ცნო-ილი წმ. სოფიოს ტაძარი კონსტანტინო-პოლში, არაჩვეულებრივი მოზაიკით დამ-ტენებული წმ. კიტალისა და წმ. აბო-ლინერის ეკლესიები რავენაში. **ბ. ი.**-ის ქოვრება აღწერილი აქვს ისტორიკოსს გათია სქოლასტიკოსს და რომანოზ მელო-ნოსს. **ლომოური.**

იუსტინიანეს კოდექსი, იუსტინიანეს კოდექსი ერო-ერთი ნაწილი, იმ-ერატორების ბრძანებულებათა (ე. წ. კონსტიტუციების) სისტემურ კრებული. შეადგინა კომისიამ ბიზანტ. იმპ. იუსტი-

ნიანე **ი** დიდის დავალებით (**ი** რედაქცია 529, **II** - 534). დაყოფილია 12 წიგნად. მოიცავს საეკლესიო, კერძო, სისხლის, აღმ. და საფინანსო სამართალს, განსაზღ-ვრავს სახელმწ. მოსამსახურეთა მოვალე-ობებს.

იუსტინიანეს კოდექსი, რომაულ-ბიზანტიური სამართლის სისტემური კრე-ბული, რ-იც შეადგინა კომისიამ 529-534 ტრიბონიანეს მეთაურობით და დაამ-ტყდა იმპ. იუსტინიანემ. ცნობილია „კორ-პუს იურის ცივილისის“ სახელწოდებით. **იუსტინია** (ლათ. justitia - სამართლი-ანობა, კანონიერება), 1. მართლმსაჯუ-ლება, სასამართლო წარმოება; 2. სასამარ-თლო ორგანოთა სისტემა, სასამართლო უწყება.

იუსუფ I ჯ ა ყ ე ლ ი, ახალციხის ფაშა 1635-47. საფარ-ფაშას ძე. ქართ. წყაროებში იგი ათაბაგად ან ფაშა-ათაბაგად იხსენიება. XVII ს. 20-30-იან წლებში, როცა მეხვთი სპარსეთსა და ოსმალეთს შორის ხელიდან ხელში გადადიოდა, სა-ფარ-ფაშა თურქ. ზონაში რჩებოდა ფა-შად, ხოლო **ბ. ი.** - ირანის ზონაში. ასე ინარჩუნებდნენ ისინი თავიანთ სამემკვიდ-რო უფლებას სამცხე-ჯავახეთში.

იუსუფ II ჯ ა ყ ე ლ ი, ახალციხის ფაშა 1677-80. ოსმ. სულთნისაგან მას მიწოდ-ბილი ჰქონდა დას. საქართვე. სამეფო-სამ-თავროების შეურველობა. ქართლის მეფის გიორგი XII-ის თხოვნით **ბ. ი.**-მ 1683 იმე-რეთის სამეფო ტახტზე დასვა ბაგრატ IV-ის ძე ალექსანდრე IV. იბრძოდა სა-

ფაშოში მაჰმადიანური წეს-ჩვეულებების გავრცელებისათვის. **შ. ლომსაძე.**
იუსუფ III ჯ ა ყ ე ლ ი, ახალციხის ფა-შა 1737-44. ისაყ **ი**-ის ძე. საფაშო ტახტზე ავიდა მამის სიცოცხლეშივე. ცდილობდა საქართვე. სამეფო-სამთავროებთან ბრძო-ლაში ჩაება დაღ. ფეოდალები. 1744 დიდი ზაზინითა და ჯარით დაიძრა ახალციხიდან. დაღესტანში ლეკთა ლაშქრის დასაქირა-ველად. გზად, მდ. არაგვზე, ერეკლე **II**-მ სასტიკად დაამარცხა. უკმეციელი **ბ. III** აწყურში გარდაიცვალა და ტახტს კვლავ მამამისი დაუბრუნდა.

ლიტ.: ლომსაძე **შ.**, სამცხე-ჯავა-ხეთი (XVIII ს. შუაწლებიდან XIX ს. შუაწლე-ბამდე), თბ., 1975. **შ. ლომსაძე.**
იუსუფ ალ-სიბაი (10. VI. 1917, კაი-რო, - 19. II. 1978, ნიქოზია), მგვიბ-ტელი არაბი მწერალი და საზოგადო მოღ-ვაწე. ეგვიპტის არაბთა რესპ. მწერალთა ასო-ციაციის გენ. მდივანი (1956-იდან). ჟურნ. „ლოტოსის“ მთავარი რედაქტორი. ავტო-რია მრავალი პროზაული ნაწარმოებისა, რ-ებშიც აისახა ეროვნ.-განმათ. ბრძოლის რომანტიკა, ჰუმანიზმისა და თანამედრო-ვეობის თემატიკა (რომანები „პირმოთნე-ობის ქვეყანა“, 1949; „თულუზჩი მოკვდა“, 1952; „დამიბრუნე გული“, 1954; „გზა დაბრუნებისა“, 1956 და სხვ.). დაჯილ-დოებულია შვეიცარიის თქროს მედლით (1960). **ბ. ალ-ს.** იყო აზიისა და აფრიკის ხალხთა სოლიდარობის ორგანიზაციის გე-ნერალური მდივანი. ამ ორგანიზაციის პრეზიდენტის სესიის პერიოდში მოკლეს ტერორისტებმა.

იურული სისტემის სტრა-ტიგრაფიული დანაწი-ლების სქემა

სექციები	სართულები
შედა (მაღში)	ტიტონური (ვოლგური)
	კიმერიჯული
	ოქსფორდუ-ლი
შედა (დოგე-რი)	ბათური
	ბაიოსური
	აალენური
ქვედა (ლია-სი)	ტოარსული
	პლინსაბური
	სინემიურული
	პეტანგური

გვიანდელი იურული ეპოქის პალეოგეოგრაფიული სქემა

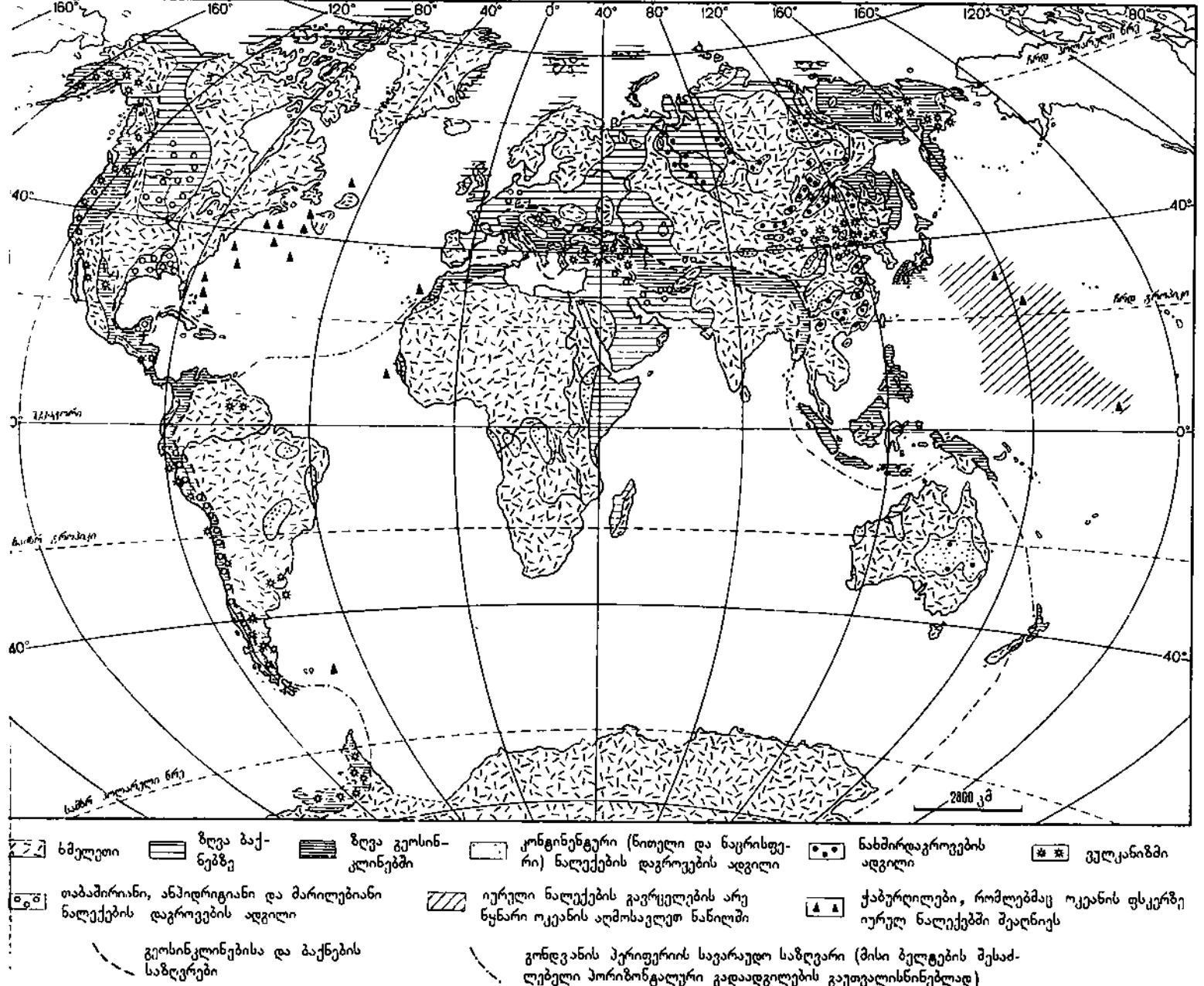

იუსუს ილრისი (დ. 19. V 1927), ევგვიტ-ელი არაბი მწერალი. დაამთავრა კაიროს უნი-ტის სამედიცინო ფაკულტეტი. მუშაობდა ექიმად. ნაწარმოებებს აქვეყნებს 1950-იდან. **ი. ი. ი. სის პირველი კრებული „ყველაზე იაფი ლამები“** (1954) გამსჭვალულია უბრალო ადამიანებისადმი თანაგრძობით. ავტორია მოთხრობებისა „ცოდვა“, „თეთრი ქალი“ (ორივე 1959); კრებულებისა „ფარ-ნათის რესპუბლიკა“ (1955), „გმირი“ (1957) და სხვ.; პიესებისა „ბაშის მეფე“, „საპასუხისმგებლო მომენტი“ (ორივე 1957), „მიწიერი კომედია“ (1966) და სხვ. **ი. ი. ი. სის** მოთხრობების გმირები არიან ფელაქები, ხელისნები, წვრილი ბურჟუაზიის წარმომადგენლები. ბოლო პერიოდის ნაწარმოებებში ღრმადდება პიროვნების ფსიქ. და ფსიქოლ. ანალიზი; **ი. ი. ცდილობს** ამ ასპექტში გადაწყვიტოს ყველა, მ. შ. სოც. პრობლემაც.

იუბა (Utah), შტატი აშშ-ის დას. ნაწილში. ფართ. 219,9 ათ. კმ². მოსახლ. 1,2 მლნ. კაცი (1976), მ. შ. 82% ქალაქში ცხოვრობს. ადმ. ც. — ქ. სოლტ-ლეიკ-სიტი. ზედაპირი უმთავრესად უდაბნოა. ტერიტ. დას. ნაწილი უჭირავს დიდი აუზის მთიანეთს, აღმოსავლეთი — კლდოვან მთებს (სიმაღლე 4114 მ-მდე), სამხრ.-აღმოსავლეთი — კოლორადოს პლატოს. ნალექები 250—400 მმ წელიწადში. მთავარი მდინარეა კოლორადო.

ეკონ. საფუძველია სოფ. მეურნ. და სამთობოპოვებითი მრეწველობა. სოფ. მეურნ. პროდუქციის 2/3-ზე მეტს იძლევა სამეურნეო მიწების მცხოვრებლებმა. აშენებენ მსხვი. რქ. საქონელს, ცხენებს. მოპყავთ შაქრის ჭარხალი, ბოსტნეული, საკვები ბალახი, უმთავრესად იონჯა. იღებენ ნავთობს, ბუნებრივ აირს, ქვანახშირს, რკინის, სპილენძის, ტყვიის, თუთიის მადნებს, ოქროს, ვერცხლს. განვითარებულია ფარმაცეუტ. და მავი მეტალურგია, ნავთობგადამამუშ., ქიმი. და კვების მრეწველობა, რაკეტების წარმოება.

იუბანი (გერმ. Jüben), გერმანული ტომი, რიკ ახ. წ. I ათასწლეულის დამდეგს ცხოვრობდა იუტლანდის ნ.-კ.-ის ჩრდ. ნაწილში. V—VI სს-ში ი-ის ნაწილი ანგლეთთან და საქსებთან ერთად გადასახლდა ბრიტანეთში და მის სამხრ.-აღმ.-ში დააარსა კენტის სამეფო. მატერიკზე დარჩენილი ი. დაიმორჩილეს დანიელებმა. მოგვიანებით ი. შევიდნენ დან. და ინგლ. ხალხების შემადგენლობაში.

იუბანი სერგეი იოსების ძე [დ. 15 (28). XII. 1904], საბჭ. კინორეჟისორი, მხატვარი, კინოს თეორეტიკოსი. სსრკ სახ. არტისტები (1962). სოციალისტური შრომის გმირი (1974). სკკპ წევრი 1939-იდან. ხელოვნებათმცოდნეობის დოქტორი (1941), პროფესორი (1940), გერმ. ხელოვნების აკად. წ.-კორ. რეჟისორული ნამუშევრებიდან აღსანიშნავია მხატვრული ფილმები: „მაქ-მანები“ (1928), „შავი იალქანი“ (1929), „ოქროს მთები“ (1931), „მემზვედრი“ (1932, ვ. ერმლერთან ერთად) და სხვ. დოკუმენტური ფილმები: „ანკარა — თურქეთის გული“ (1934), „განთავისუფლებული საფრანგეთი“ (1944), „ჩვენი ქვეყნის სიჭაბუკე“ 1946; სსრკ სახელმწ. პრემია, 1947). ი-ის შემოქმედების მთავარი თემაა ლენინი. მან ამ თემას პირველად მიმართა ფილმში „თოფიანი კაცი“ (1938, სსრკ

სახელმწ. პრემია, 1941). ამავე ციკლის ფილმებია: „მოთხრობები ლენინზე“ (1958), „ლენინი პოლონეთში“ (1966, პოლ. კინემატოგრაფისტთან ერთად, სსრკ სახელმწ. პრემია, 1967). 50-იან წლებში ი-მა შექმნა ისტ.-ბიოგრ. ფილმები: „პრეველსკი“ (1952), „ალბანეთის დიდი მხედართმთავარი სკანდერბეგი“ (1954); სკანდერბეგის როლს ასრულებდა ა. ხორა-ვა), „ოტელო“ (1956). 1929-იდან ხელმძღვანელობს სამსახიობო ფაკულტეტის კინემატოგრაფიის საკავში. ინ-ტში. მიღებული აქვს კანის საერთაშ. კინოფესტივალის პრემიები (1946, 1954, 1956). დაჯილდოებულია 3 ლენინის ორდენითა და მედლებით.

იუტლანდია (დან. Jylland, გერმ. Jütland), ნახევარკუნძული ევროპაში, ბალტიისა და ჩრდილოეთის ზღვებს შორის. ჩრდ-ით ეკვრის სკანდინავიის სრუტე, აღმ-ით კატეგატისა და მცირე ბელტის სრუტეები. ფართ. დაახლ. 40 ათ. კმ². ჩრდ. დიდი ნაწილი ეკუთვნის დანიას, სამხრ.-გურს. ი-ის ზედაპირი ბრტყელია, ოდნავ ტალღოვანი. მაქს. სიმაღლე 173 მ-მდე. აგებულია ცარცული და პალეოგენური კირქვებითა და თიხებით, რ-ებიც დიდ ნაწილზე დაფარულია ანთროპოგენური ნალექებით. სანაპიროები დაბალია, აღმ-ით ძლიერ დანაწევრებული. ჰავა ზომიერია, ზღვისა. იანვ. საშ. ტემპ-რა 0°C, ივლისისა 15—16°C. ნალექები 600 მმ-იდან (აღმ.) 800 მმ-მდე (დას.) წელიწადში. ი-ის ტერიტ. დაახლ. 90% კულტ. ღვინდოვანს უჭირავს. დას-ით წიწვოვანი ტყეებია, აღმ-ით — წიფლისა და მუხის. სარძევე მესაქონლეობა, მეღორეობა, მეფრინველეობა, თევზჭერა. დიდი ქ-ებია: კილი, ფლენსბურგი (გურ), ორჰუსი, ოლბორგი (დანია).

იუტლანდიის ბრძოლა 1916, I მსოფ. ომის (1914—18) ყველაზე დიდი (ძალთა შემადგენლობით) საზღვაო ბრძოლა ინგლისისა და გერმანიის ფლოტებს შორის 31 მაისს — 1 ივნ. იუტლანდიის ნ.-კ.-იდან 90 მილის დაშორებით. გერმანელთა „დიდი ზღვის ფლოტში“ (აღმ. რ. შეერი) შედიოდა 22 ლინკორი (მ. შ. 16 დრედნოუტი), 5 სახაზო და 11 მსუბუქი კრეისერი, 61 საესკადრო ნაღმოსანი; ინგლ. „დიდი ფლოტი“ (აღმ. ვ. ჯელიკო) ითვლიდა 28 ლინკორს (დრედნოუტი), 9 სახაზო, 8 ჯავშნოსან და 26 მსუბუქ კრეისერს, 79 საესკადრო ნაღმოსანს. ი. ბ. დაიწყო 31 მაისს, 14 სთ და 20 წთ, ავან-გარდისა და მზვერავი რაზმების შეტაკებით. მთავარი ძალების გამაშვებელ შებმას ორივე მხარემ თავი აარიდა. 19 სთ და 18 წთ გერმ. ფლოტი ბრძოლიდან გავიდა და იუტლანდიისკენ გაემართა. 1 ივნ., დამის მცირე ბრძოლების შემდეგ, ფლოტები თავიანთ ბაზებს დაუბრუნდნენ. ი. ბ-ში ინგლ. ფლოტმა დაკარგა 3 სახაზო და 3 ჯავშნოსანი კრეისერი, 8 საესკადრო ნაღმოსანი; გერმ. ფლოტმა — 1 ძვ. სახაზო ხომალდი, 1 სახაზო და 4 მსუბუქი კრეისერი, აგრეთვე 5 საესკადრო ნაღმოსანი. გერმ. სარდლობის ვარაუდი, ი. ბ-ში ნაწილ-ნაწილ გაენადგურებინა და დაესუსტებინა ინგლ. ფლოტი, არ გამართლდა.

იუტუნაიმი (Jotunheimen), უმაღლესი ზეგანი სკანდინავიის მთებში, ნორვეგიაში, სოგნე-ფიორდის ჩრდ.-აღმ-ით. აგებულია გაბრთი და დიაბაზებით. ი. ტიპური ფიელდია. აქვს ციცაბო, ნახს-ლეტი კალთები და მოსწორებული ზედაპირი, რ-ზეც აღმართულია ცალკეული მწვერვალები: გალჰეიბიგენი, 2469 მ (სკანდინავიის მთების უმაღლესი მწვერვალი), გლიტერტინი, 2452 მ და სხვ. საფრული გამყინვარების ფართ. დაახლ. 333,8 კმ². გაბატონებულია მთის ტუნდრა, კალთებზე წიწვოვანი და ტანბრეცილი არყის ტყეებია. **იუფარია** ნიკოლოზ პეტრეს ძე (დ. 17. XI. 1922, ქუთაისი), საბჭ. კავშირის გმირი (6. V. 1945), გვარდიის პოდპოლკოვნიკი. სკკპ წევრი 1944-იდან. დაამთავ-

რა აეროკლუბი და სწავლა განაგრძო საზმ.-საპიერო ძალების სასწავლებელში. 1941 გაგზავნეს ფრონტზე. ბრძოლებში ჩაება 1942 აპრილიდან. ი-მა გაიარა გზა რიგ-ითი მფრინავიდან ავიაციასკადრის მეთაურამდე. იბრძოდა ჩრდ. კავკასიაში და უკრაინის III ფრონტზე. მონაწილეობდა ბულგარეთის, რუმინეთის, უნგრეთის, ავსტრიისა და იუგოსლავიის განთავისუფლებაში. აქვს 150 საბრძოლო გაფურცა. 1955 დაამთავრა ნ. ყუკოვსკის სახ. წითელდროშოვანი საზმ.-საპიერო ძალების აკადემია. დაჯილდოებულია ლენინის ორდენით, 4 სხვა ორდენითა და მედლებით.

იუფარია, მდინარე აფხ. კავკასიონის სამხრ. კალთაზე, გეგის მარცხ. შენაკადი: გამოდის რიწის ტბიდან. სიგრძე 11 კმ, აუზის ფართ. 236 კმ². სათავიდან 0,5 კმ-ზე იკარგება ნაზავში და 2 კმ შემდეგ გამოდის ზედაპირზე, მიედინება კანიონში. საზრდოობს მიწისქვეშა, წვიმისა და თოვლის წყლით. წყალდიდობა აპრილ-მაისშია, იშვიათად — ზამთარშიც. საშ. ხარჯი სათავეში 7,6 მ³/წმ. წყალი ბუდამ სუფთაა. ი-ის ხეობაში გადის რიწის ტბისაქვე მიმავალი გზატკეცილი. ი. აფხაზავა. **იუჰაპინი** სემიონ სოლომონის ძე [25. XI (7. XII). 1868, ოლესა, — 12. II. 1927, პარიზი], რუსი მწერალი. დაიბადა შემეღებული ებრაელის ოჯახში. პირველი მოთხრობა „მკერავი“ გამოაქვეყნა 1897. მ. გორკის კრებულების „ზნანიეს“ მუდმივ ავტორი იყო. პოპულარობა მოუპოვა მოთხრობა „რევევაში“ (1902). მის საუკეთესო თხზულებებში ნაჩვენებია ქალაქის ღარიბთა ცხოვრების, ეროვნ. ჩაგვრის მიძიმე სურათები. წერდა პიესებსაც („ხელმწიფე“, 1906 და სხვ.). 1905—07 რევ. დამარცხების შემდეგ ი-ის შემოქმედებაში თავი იჩინა სასოციალისტურის მოტივებში.

იუჰანოვი ნიკოლოზ ვლადიმერის ძე (1896—1946), საბჭ. ენათმეცნიერი, არაბისტი და აფრიკანისტი. ი-ის ძირითადი ნაშრომებია „სალიტერატურო არაბული ენის გრამატიკა“ (1928), „ამპარული ენის წყობა“ (1936), „პაუსა ენის წყობა“ (1937) და „არაბული ენის წყობა“ (1938).

ლიტ.: Крачковский И. Ю. Очерки по истории русской арабистики М.—Л., 1950.

იუსი, სოფელი დუშეთის რ-ში (ქვემოთის სოფსაბჭო), მდ. ხადისწყლის (მთი ულეთის არაგვის მარცხ. შენაკადი) ხეობაში. ზ. დ. 1240 მ, დუშეთიდან 78 კმ მღეთის კოლა-ბა (მეცხვარეობა). რეაწულ, სკოლა-ინტერნატი სოფ. კაიმაურნებ (3 კმ).

იუსტი (პოლანდ. jucht), ცხენის ან ღორის გამოყვანილი ტყავი. იმისთვის, რომ ი. იყოს რბილი, პლასტიკური და ულტობი, იგი გამოპყავთ ნაცარტუტაში, თრიმლავენ ქრომის მარილებითა და ტანიდებით და პოხავენ, შემდეგ კი აპირკეთებენ საღებ რეზინთა და ბზინვამიმცემი ნივთიერებებით. ი-გან ამზადებენ სამხ. და სამუშაო ფხსაცმელს, სასარაჯო ნაკეთობებს და სხვ.

იუსანი, კოპიტინი (Fraxinus), ფოთოლმცვივანი ხეების გვარა ზეთისხილი-სებრთა ოჯახისა. არქტომესამეული (თურქეთის) ფლორის მეზოთერეზული პერიოდის რელიქტი. მისი 67 სახეობა გავრცელებულია ჩრდ. ნახევარსფეროს ზომიერ (იშვიათად ტროპ. და სუბტროპ.) სარტყელში. სსრკ-ში ველურად იზრდება 11 სახეობა, საქართველოში — 3, ესენია: ჩვეულებრივი ი. (F. excelsior) — 30+40 მ-მდე სიმაღლის სწორტანინი ხე, გვხვდება საქართველოში. თითქმის ყველა რ-შიც კარგად ხარობს დაბლობისა და მთის შუა სარტყლის მეზოფილური ტყეების ნათელ უბნებში ფართოფოთლოვან ჯიშებთან ერთად. მთებში უ. დ. 1800—2000 მ-მდე გვხვდება; თ უ თ ბ ო ფ ო თ ო ლ ა ი. (F. coriariaefolia) — იზრდება კახეთისა და თუშ-ფშავ-ხევისურეთის ტყეებში. გვხვდება გავრცელებულადაც (თბილისში—ხუდა-



დოვის ტყეში); მ ა ხ ვ ი ლ ნ ა ყ ო ფ ა
 I. (F. oxycarpa) — უმთავრესად დას. სა-
 ართვ. ტყეებშია გავრცელებული; რგავენ
 იდევ (თბილ. მდამოხეში). გარდა ამისა,
 აქართველოში O-ის 24 გვსტრეკური სა-
 ეობა იზრდება. O-ის მერქანი მაღალხა-
 მისხვანია; ქერქი შეიცავს მთრიმლავე
 ივთიერებებს, ფოთოლი — ვიტამინებს და
 თეროვან ზეთებს. იყენებენ ბალ-პარკების,
 ყვე-პარკებისა და ქურების გასამწვანებ-
 ეად. მ. იმეფაძე.

მარი, სოფელი მესტიის რ-ში (ლახამუ-
 ლის სოფსაბჭო), მდ. ენგურის ხეობაში.
 ი. დ. 900 მ, მესტიიდან 55 კმ. ლახამულის
 ეცხოველეობის საბჭ. მეურნეობა, რვაწლ.
 კოლა სოფ. ლახამულაში (18 კმ).

მა (Ife), ქალაქი ნიგერიაში, ოოს შტა-
 ში. 176 ათ. მცხ. (1976). საავტ. გზე-
 ის კვანძი. კაკო-მარცვლის დამზადების
 ენქტი. O-ში არის უნ-ტი (დაარსდა 1961),
 უზუმი. O-ს მახლობლად იღებენ ოქ-
 ოს. O. ძვ. ცივილიზაციის ერთ-ერთი მნიშ-
 ნელოვანი ივრსა დას. აფრიკაში. XII-
 IX სს-ში იყო იორუბა ხალხის ქალაქ-
 ხელმწიფო. დღემდე იორუბა ხალხი O-ს
 ავის წინაპართა სამშობლოდ მიიჩნევს.
 ს პერიოდული შესწავლა 1908-იდან და-
 ყყო, სისტემ. გათხრები — 1953-იდან. O-ს
 ატერულმა კულტურამ, რ-იც თავისი
 რებით ნოკის კულტურასთან უნდა იყოს
 აკავშირებული, აფავებას XII—XIV სს-
 ა მიღწია. აქ აღმოჩენილმა ბრინჯაოსა
 ა ტერაკოტის ქანდაკებებმა მსოფლიო
 ჯიარება მოიპოვა, სრულყოფილებითა და
 უასტ. ფორმის სილამაზით გამორჩევა
 კრავოტისაგან დამზადებული თავები.
 უბიც სამსხვერპლოზე იდგებოდა. O-ს
 ბრინჯაოს ქანდაკებამ დიდი გავლენა იქო-
 ა ბენინის მხატვრული კულტურის გან-
 თარებაზე.

მიგენია (Iphigeneia), ძვ. ბერძნულ
 თოლოგიაში აგამემნონისა და კლიტემ-
 სტრას ასული (ზოგი ვერსიით, თესეისა
 ა ელენეს ასული). აგამემნონზე თუ მენე-
 აეზე განრისხებული არტემიდა ბერძ-
 მს ტროაზე სალაშქროდ გამგზავრების
 ბას არ თავდა. მისან კალქასტის რჩე-
 თი, O. მსხვერპლად უნდა შეეწირათ ქალ-
 ჭრთისათვის, მაგრამ სამსხვერპლოზე
 ატემიდამ O. შვლით შეცვალა, ტავრი-
 აში წაიყვანა და იქ თავის ქურუმად აქ-
 ა. გარკვეული ხნის შემდეგ ტავრიდა-
 ა არტემიდას ქანდაკების წასაღებად ჩა-
 და ორესტი, O-ს ძმა. O. მასთან ერთად
 იქცა საბერძნეთში. O-ს მითის სიუჟეტ-
 ა შექმნილი ვერაპიდეს, რასინის, გოე-
 ეს დრამები, -გლუკის ოპერა.

მიკრატეს (Iphicratēs) (ძვ. წ. V ს. დას-
 რ. — IV ს. I ნახ.), ძვ. საბერძნეთის
 ედართმთავარი. მდაბიო წარმოშობისა.
 ს სახელთან არის დაკავშირებული მსუ-
 ქად შეიარაღებული მიძრავი დაქირა-
 ბული ქვეითი ჯარის (პელტასტების)
 ჯორგანიზაცია. ანაერთხელ იყო სტრა-
 ჯოსად ათენში. მნიშვნელოვანი გამარჯ-
 ვებები მოიპოვა კორინთის ომში ძვ. წ.
 357—386. მოკავშირეთა ომში ძვ. წ. 357—
 5 ლალატი დასწამეს, მაგრამ თავისი
 მამაცის წყალობით გამართლდა. ვარა-
 ჯობენ, რომ სიცოცხლის ბოლო წლები
 ჩაკიაში გაატარა და იქვე გარდაიცვალა.

მარა, სოფელი გორის რ-ში (ბოშუ-
 ის სოფსაბჭო), თრიალეთის ქედის ჩრდ.
 ლთაზე. ზ. დ. 1200 მ, გორიდან 32 კმ.
 ჰერნეობათაშორისო მეურნ. (მეცხოველე-
 ა). საშ. სკოლა-ინტერნატი სოფ. ქვემო
 შურში (4 კმ). O-ში შემორჩენილია ფე-
 ზ. ხანის ეკლესიის ნანგრევები.

მარი, სოფელი აფხ. ასრ გავრის საქა-
 ხქო საბჭოში (ბზიფის სოფსაბჭო), შავი-
 ჯვისპირა დაბლობზე, მდ. ბზიფის მარჯვ.
 არეს. ზ. დ. 60 მ, გავრიდან 15 კმ, ბზი-
 დან (უახლოესი რკინიგზის სადგ.) 1 კმ.
 კალინინის სახ. საბჭ. მეურნ. (მეთამბაქ-
 ობა, მებოსტნეობა, მეცხოველეობა,
 იფის სახლთმშენებლობის კომბინატი,

რძისა და ხორცის კომბინატი, უალკოჰოლო
 სასმელების ქ-ნა. 3 საშ. სკოლა, საბავშვო
 ბაღი, ბ-კა, კულტსახლი, მედპუნქტი, აფთი-
 პი, კავშირგაბ. განყ-ბა.

მზარი, სოფელი თეთრი წყაროს რ-ში
 (დმანისის სოფსაბჭო), სამეურეთის ქე-
 დის ჩრდ. კალთაზე, მდ. თეთრწყაროს-
 წყლის (ხრამის შენაკადი) ნაპირებზე.
 ზ. დ. 1080 მ, თეთრი წყაროდან 5 კმ.
 გარისის მეცხოველეობის საბჭ. მეურნეობა.
 რვაწლ. სკოლა-ინტერნატი თეთრ წყა-
 როში (5 კმ). O-ში არის საშენებლო მას-
 ალა ბაზალტი.

მზარი (Dictamnus), მრავალწლოვან
 ბალახოვან მცენარეთა გვარი ტუგანისებრ-
 თა ოჯახისა. დიდი ზომისაა. სსრკ-ში 5
 სახეობა იზრდება, რ-თა არავალი მოიყავს
 მთელ ევრაზიას, გარდა არქტიკული ნაწი-
 ლისა. საქართველოში გვხვდება 2 სახეობა,
 მეტწილად ტყისპირებზე, ნათელ ტყე-
 ებში, ბურქნარებსა და ნაკაფებში, აგრეთვე
 ველებზეც. მცენარის ყველა ნაწილი მო-
 ფენილია შავი ჯირკვლებით, რ-ებიც დი-
 დი რაოდენობით (განსაკუთრებით ყვავი-
 ლობისას) გამოყოფენ ეთეროვან ზეთებს
 (წყნარ ამინდში O-თან ანთებული ასანთის
 მიტანისას სწრაფად ჩნდება ალი, შეხებისას
 კანზე არჩნს წყალულებს). რ. ბინთობიძე.

მზარი, სოფელი მესტიის რ-ში (კალის
 სოფსაბჭო), მდ. ენგურის მარჯვ. ნაპირ-
 ზე. ზ. დ. 1800 მ, მესტიიდან 39 კმ. უშგუ-
 ლის მეცხოველეობის საბჭ. მეურნეობა.
 საშ. სკოლა სოფ. ლალხორში (1,5 კმ). სო-
 ფლის განაპირას, გორაკზე, დგას XI ს.
 მთავარანგელოზთა („თარინგულ“) ეკლეს-
 სია. ნაშენია მოყვითალო შირიმის ქვის კა-
 რგად გათლილი ფილების სწორი რიგებით.
 აღმ. აფსიდი დარბაზის სივრცისგან გამო-
 ყოფილია სამალაიანი კანკილით. გადა-
 ზურულია ნახევარცილინდრული კამა-
 რით. ეკლესია მოსწატავს მეფის
 მხატვარ თეოდორეს (ბრუნებულა კან-
 კელის ფრესკულ წარწერაში) 1096. ეკლეს-
 სის ფასადი მოუბატავს უფრო გვიანდ. ხა-
 ნის ოსტატს. მხატვრობა არ შემორჩენილა.

მზარი, 1. ასე უწოდებდნენ შუა საუ-
 კუნეებში არაბები ჩრდ. ტუნისის ტერიტო-
 რიას, ჩრდ. აფრიკას საერთოდ (მომდინა-
 რეობს რომის პროვ. აფრიკის სახელწოდებ-
 ბიდან); 2. მთელი აფრიკის თანამედროვე
 არაბ. სახელწოდება.

მოსილანტი (Ypselantes) ალექსანდრე
 (12. XII. 1792, კონსტანტინოპოლი, —
 31. I. 1828, ვენა), ბერძენი არისტოკრატი,
 რუსეთის არმიის გერ. მათორი (1817),
 1812 სამამულო ომის მონაწილე. 1816—17
 რუს. მეფის ალექსანდრე I-ის ადიუტანტი.
 1820 აპრილიდან საბერძნ. საიდუმლო რევ-
 ორგანიზაციის „ფილიკი ეტერის“ წევ-
 რი და ხელმძღვანელი. ბალკ. ხალხებს
 მოუწოდებდა ოსმ. ბატონობის წინააღმდეგ
 ბრძოლისაკენ. მოაწყო აჯანყება მოლდო-
 ვაში, რ-იც საბერძნეთის ერთგულ-განმა-
 თავისუფლებელი რევოლუციის (1821—
 29) დასაწყისად იქცა. ვლახეთის 1821
 აჯანყების მეთაურ ვლადიმირესკუსთან გან-
 ხეთქილების გამო O-ის პოზიციები შესუს-
 ტდა და იგი 1821 ივნ. დრაგოშანთან ბრძო-
 ლაში თურქებმა დაამარცხეს.

მზარი, კ. ლუსონის (ფილიპინები)
 ცენტრალურ ნაწილში მცხოვრები ხალხი.
 რაოდ. დაახლ. 100 ათ. კაცი (1970, შეფა-
 სება). O-ს ენა განეკუთვნება ინდონეზ.
 ენებს, უმრავლესობა ინარჩუნებს ძვ. რწმე-
 ნებს (XX ს. დასაწყისამდე საწესო ჩვეუ-
 ლებებში შემორჩენილი ჰქონდათ ადამიან-
 ის თავებზე ნადრობა). ნაწილი ქრის-
 ტიანია. ძირითად საქმიანობაა წითონი
 მიწათმოქმედება. მოჰყავთ სიმინდი, ბატა-
 ტი, ჩინური კარტოფილი, ბამბა. განვითარ-
 ებულია ხელოსნობა, ოეიჭრობა, წენა,
 მჭედლობა.

მზარი, საშემოდგომო ხორბლის ადგი-
 ლობრივი ჯიში. აქვს თითისტარისებრი
 ან ცილინდრული თავთავი, ნახევარქი-

სებრი მარცვალი. 1000 მარცვლის წონაა
 35—40 გ. დარაიონებულია ამბროლაურის,
 ონისა და ცაგერის რ-ებში. ობ. აგრეთვე
 რბილი ხორბალი.

მზარი, სოფელი მესტიის რ-ში (ლატა-
 ლის სოფსაბჭო), მდ. ენგურის მარჯვ. შა-
 რეს, ბალის ქედის საშრ. კალთაზე. ზ.
 დ. 1600 მ, მესტიიდან 12 კმ. მესტიის მე-
 ცხოველეობის საბჭ. მეურნეობა. ლატალის
 საშ. სკოლა სოფ. იენაში (2 კმ). ბ-კა.
მპაღო (Pseudochis), შამიანი გველე-
 ბის გვარი ასპიდისებრთა ოჯახისა. ზო-
 გერთი სახეობის სხეულის სიგრძე 3 მ-მდე
 აღწევს. კვერცხცოცხლადმშობია. გავრცე-
 ლებულია ავსტრალიასა და ახალ გვინეაში.
 ცნობილია 4—5 სახეობა, მ. შ. აღსანიშნა-
 ლა შავი O. (P. porphyriacus), რ-იც აღმ.
 ავსტრალიაში გვხვდება.

მპაღოსებრნი (Tachyglossidae), ძუ-
 ძუმწოვარი ცხოველების ოჯახი ერთგასა-
 ლიანების ქვეკლასისა. ცნობილია 2 გვა-
 რი: 1. იქედნე (Tachyglossus) თავისი 2
 სახეობით—ავსტრალიური იქედნე (T. acu-
 leatus) და ტასმანიური იქედნე (T. seto-
 sus), და 2. პროქედნე 3 სახეობით. ა ვ ს-
 ტ რ ა ლ ი უ რ ი ი ქ ე დ ნ ი ს სხეულის
 სიგრძე 50 სმ აღწევს. ზურგი დაფარული
 აქვს გრძელი რქოვანი ეკლებით. მოკლე
 ფეხები მთავრდება მძლავრი ბრჭყალებით,
 რ-ებიც მომარჯვებულია მისწის სათხრე-
 ლად. კბილები არა აქვს. სხეულის ტემპ-
 რა დამოკიდებულია გარემოს ტემპ-რაზე.
 დედალი კვერცხს ატარებს ჩანთით; ნაწი-
 რი აქ იჩვენება და იკვებება რძით.

ა. ჯანაშვილი.

მითიოზაურები (Ichthyosauria), ნამარხ
 ქვეწარმავალთა რიგი იქთიოპტერიგების
 ქვეკლასისა. არსებობდნენ გვიანი ტრიასუ-
 ლიდან გვიანი ცარცული პერიოდის დას-
 აწყისამდე, განსაკუთრებოთ გავრცელებდნენ
 იურულ პერიოდში. მათი თითისტარისებრი-
 რი, გვერდებზე შებრტყელებული სხეულის
 სიგრძე 12 მ აღწევდა. ჰქონდათ ერთი ზურ-
 გის ფარფლი და მძლავრი კუდის ფარფლი,
 მღიარ დამოკლებული კიდურები საჭის
 ფუნქციას ასრულებდნენ. ნესტოები თავის
 ქალაზე უკან იყო გადაადგილებული. დაგ-
 რმელებზე უნდა ყებოთ აღჭურვილი ჰქონდათ
 ხშირი და წვეტიანი კონუსური კბილებით,
 დიდი ზომის თვალები—დაცული სკლერო-
 ტული ფარფლებით. O. ცოცხლადმშობი
 ცხოველები იყვნენ.

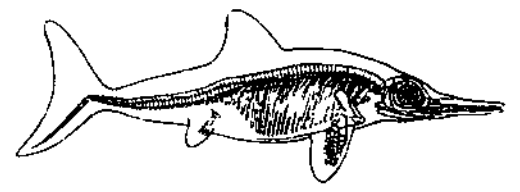

იქთიოზაური.

მითიოზი (<ბერძნ. ichthys — თევზი),
 ქ ს ე რ ო დ ე რ მ ა, კანის ქრონიკული და-
 ავადება; კანის დიფუზიური სიმეტრიული
 ანომალია, რ-ის დროსაც კანის რქოვანი
 შრე სქელდება, მის ზედაპირზე გროვდება
 თევზის ქერცლის მსგავსი გარქოვანებუ-



ლი ფირფიტები. ამ დროს კანი შშრალია, ოფლი და ცხიმი ნაკლებად გამოიყოფა. ო. არ არის გადახდები, შემთხვევათა 50%-ში იგი ოჯახობრივი, 25%-ში კი მემკვიდრეობითი დაავადებაა. ო. ჩვეულებრივ ვლინდება დაბადებიდან მე-2-მე-3 წელს, ძლიერდება სქესობრივი მომწიფების პერიოდში და მთელი სიცოხლის მანძილზე რჩება. დაზიანებულია მთელი კანი ილღის ფოსოების, სახსრებისა და საზარდულის კანის ნაოჭების გარდა.

მკურნალობა: ცხელი, მარილიანი ან სოდიანი აბაზანა, კანის დამარბილებელი მალამო; დასაღვეად — თევზის ქონი, ვიტამინები (კერძოდ, A ვიტამინი). ზაფხულში — ზღვაში ბანაობა.

იქთიოლოგია (ბერძნ. *ichthys* — თევზი და *...ლოგია*), ხერხემლიანთა ზოოლოგიის დარგი, რ-იც შეისწავლის თევზებს, მათ აგებულებას, ორგანოების ფუნქციას, ცხოვრების წივს, სისტემატიკას, გავრცელებას, ევოლუციას (იხ. თევზები). იქთიოლოგია გამოკვლევები ხელს უწყობენ თევზმურნეობის რაციონალურ წარმოებას, უზრუნველყოფენ მეთევზეობის და თევზჭერის განვითარებას. ო-ის დარგში უძველესი ცნობები აქვთ ინდ. მეცნიერებს (სუსრუტა, ძვ. წ. VI ს. და სხვ.). პირველი წიგნი თევზების შესახებ ჩინეთში გამოქვეყნდა დაახლ. 2500 წლის წინათ. არისტოტელემ ძვ. წ. IV ს. თევზები გამოყო წყლის ხერხემლიანების ცალკე ჯგუფად. XV ს. II ნახევრიდან იწყება თევზების მეცნ. შესწავლა. XIX ს. დამლევსათვის ზღვისა და მტკნარი წყლის თევზების სისტემატიკისა და ბიოლოგიის შესახებ დიდძალი მასალა დაგროვდა. საყურადღებოა ფრანგი მეცნიერების პ. ბელონისა და გ. რონდელეს, იტალ. ი. სალვინის, შვედი პ. არტედისა და კ. ლინეს, გერმ. მ. ბლოხისა და სხვ. შრომები. რუს. იქთიოფაუნის შესწავლის საქმეში დიდი ღვაწლი მიუძღვით ს. კრაშენინიკოვს, პ. პალასს და სხვ. XIX ს-ში ო. დამოუკიდებელი მეცნიერების სახით გამოიყო ზოოლოგიას. რუს. მკვლევართაგან, რ-ებმაც ო. გაამდიდრეს თავიანთი გამოკვლევებით, აღსანიშნავი არიან კ. ბერი, ნ. დანილევსკი, ვ. ვრასკი, ნ. ბოროდინი, ვ. სოლდატოვი, გ. კნიპოვიჩი, ლ. ბერგი, ა. სევერცოვი, გ. ნიკოლსკი, ა. სვეტოვიდოვი და სხვ.

XX ს. შუა წლებიდან დღემდე იქთიოლოგებმა დაამუშავეს თევზის ზრდის, ასაკის, გამრავლების, რაოდენობრივი დინამიკის, გავრცელებისა და მიგრაციების შესწავლის სრულყოფილი მეთოდები. იქთიოლოგ. გამოკვლევების მეთოდოლოგიაში და თევზმურნეობის პრაქტიკაში სულ უფრო მეტად ინტეგრება ფიზ. და ქიმიკ. მეთოდები. ო-ის თანამედროვე კვლევას ძირითადი პრობლემებია თევზის ქარაგნების დინამიკა, განვითარება, ქცევა, მიგრაციები, ზღვებსა და მტკნარ წყალში რაციონალური თევზმურნეობების გაშენება, თევზის ათვისების ინტენსიურობის გადიდება, იქთიოფაუნის რეკონსტრუქცია და სხვ.

არსებობს საერთაშ. გაერთიანებები, რ-ებიც ხელს უწყობენ იქთიოლოგ. გამოკვლევების განვითარებას. მ. შ. უდიდესია ზღვების შემსწავლელი საერთაშ. საბჭო (არსებობს 1902); აგრეთვე ჩრდ.-დას. ატლანტიკაში თევზჭერის კომისია; სსრკ-ისა და იაბ. თევზჭერის კომისია და სხვ. ო-ში

ფართო გამოკვლევებს ატარებენ სსრკ, იაპონია, დიდი ბრიტანეთი, საფრანგეთი, პოლონეთი, გერმ., გერ., შვეიცია, ინდოეთი და სხვ.

სსრკ-ში იქთიოლოგ. გამოკვლევები ტარდება სსრკ-ისა და წყნარი ოკეანის ზღვების თევზმურნეობის და ოკეანოგრაფიის სამეცნ. კვლ. ინ-ტებში, სსრკ მეცნ. აკად. ზოოლოგ. ოკეანოლოგიის ინ-ტებში და სხვ. აგრეთვე მოსკ., ლენინგრ., თბილ. და სხვ. უნ-ტებში.

იქთიოლოგთა კადრებს ამზადებენ მოსკ., ლენინგრ., ოდესის, თბილ. და სხვ. უნ-ტები. ყველა სამეცნ. გამოკვლევის კოორდინაცია ხდება სსრკ-ის თევზმურნეობის სამინისტროს იქთიოლოგ. კომისიისა და სსრკ მეცნ. აკად. ო-ისა და პირობითიოლოგ. პრობლემათა სამეცნ. საბჭოში.

საქართვე. იქთიოფაუნის შესახებ მასალებს ვპოულობთ ძვ. და ახ. მკვლევართა შრომებში. XVII ს. დასაწყისში ა. ლამბერტის დასახელებული აქვს სამეგრელოს თევზების მრავალი სახეობა. XVIII ს. I ნახევარში ვახუშტი ბაგრატიონს მოცემული აქვს საქართველოში გავრცელებული თევზების სია. საქართვე. იქთიოფაუნის შესწავლის საქმეში მნიშვნელოვანი წვლილი შეიტანა ი. ვიულდენშტედტმა, რ-მაც აქ იმოგზაურა XVIII ს. დამლევს. XIX ს. II ნახევარში და XX ს. დასაწყისში საქართვე. იქთიოფაუნის მკვლევართა შორის აღსანიშნავი არიან ა. ნორდმანი, კ. კესლერი, კ. დერიუგინი, ი. მრეგლოვი, ი. არნოლდი, კ. სატუნინი, ლ. ბერგი, გ. ბარაჩი და სხვ. მნიშვნელოვანი გამოკვლევები ჩაატარეს ყოფ. კავკ. (ახლა საქართველოს) სახელმწ. მუზეუმისა და თევზმომწიფებისა და თევზჭერის რუს. საზ-ბის თბილ. განყ-ბის თანამშრომლებმა. საქართვე. იქთიოფაუნის სისტემ. შესწავლა შესაძლებელი გახდა მას შემდეგ, რაც თბილისში დაარსდა სსრკ მეცნ. აკად. საქართ. ფილოსოფიისა და მასთან ზოოსექტორი, ხოლო 1941 — საქ. სსრ მეცნ. აკადემია. მის სისტემაში ჩამოყალიბდა ზოოლოგ. ინ-ტი, სადაც იკვლევენ საქ. სსრ იქთიოფაუნას (მ. დემეტრაშვილი, რ. ელანბი). საქართვე. იქთიოფაუნის შესწავლის ემდებება აგრეთვე ვ. შარვაშიძისა და გ. კოკჩაშვილის, ო. ბურჭულაძის, ჯ. მესხიძის და სხვათა გამოკვლევები. შავი ზღვის საქართველოს სანაპირო ზონის იქთიოფაუნას იკვლევს სსრკ ზღვების თევზმურნეობის და ოკეანოგრაფიის სამეცნ.-კვლ. ინ-ტის საქართვე. განყ-ბის მეცნიერთა მრავალიცხოვანი კოლექტივი.

ლიტ.: ბურჯანაძე მ., საქართველოს მტკნარი წყლების თევზთა სარკვევი, თბ., 1940; საქართველოს ცხოველთა სამყარო, ტ. 4, თბ., 1973.

ა. ჯანაშვილი.

იქთიორინისაბი (Ichthyornithes), ამომწვედარი ფრინველების რიგი. გავრცელებული იყვნენ ცარცულ პერიოდში. ცნობილია ო-ის 2 გვარი ჩრდ. ამერიკიდან. ო-ის სიმაღლე 1 მ აღწევდა. პქონდათ ორმხრივ ჩაზნექილი მალეები, ფოსოებში ჩაშვდარი წვრილი ბასრი კბილები, კარგად განვითარებული ქედანი მკერდის ძვალი და ფრთები. კარგად ფრენდნენ. იკვებებოდნენ თევზებით.

იქსოდოიდები (Ixodidae), სამოვრის ტკიპები, ტკიპების ოჯახი. აქვთ 10 მხ სიგრძის სხეული. განვითარების ციკლი მოიცავს კვერცხსა და 3 აქტ. სტადიას (ლარვა, ნიმფა და ზრდასრული ფორმა). იკვებებიან 3-10 დღე სიცოცხლეში ერთხელ. გამამდარი ტკიპა სცილდება მასპინძელს და დებს 3-10 ათ-მდე კვერცხს. ო. ტ. გავრცელებულია ყველა მატერიკზე, გარდა ანტარქტიდისა. ოჯახში 1000-მდე სახეობაა. სსრკ-ში 100, საქართველოში ცნობილია 29 სახეობა. ო. ტ. პარაზიტობენ გარეულ (ქვეწარმავლები, ძუძუმწოვრები და ფრინველები) და შინაურ ცხოველებზე. იკვებებიან სისხლით, ხშირად ადამიანზეც პარაზიტობენ. გადააქვთ ადამიანის დაავადებები-

სა (ტკიპისმიერი ენცეფალიტი, ტკიპისმიერი ტიფი, ჰემორაგიული ცხელება, ცხელება-Q, ტულარემია) და პიროპლაზმოზის გამომწვევები. საქართველოში ცნობილია პათოგენური ტკიპების რამდენიმე სახეობა: *Boophilus calcaratus* — გადააქვს ძროხის პიროპლაზმოზი და ანაპლაზმოზი; *Rhipicephalus bursa* — ცნობილია როგორც ძროხის, ცხენისა და ცხვრის რამდენიმე სახეობის სისხლის პარაზიტული დაავადებების გადამტანი. ნ. ჯაფარიძე.

იქტა (არაბ. იკტა), ტერმინი, რ-იც აღნიშნავდა შუა საუკუნეებში ახლო და შუა აღმოსავლეთის ქვეყნებში ფეოდალისათვის მიწის ნაკვეთის პირობით ბოძებას (ბენეფიციუმის სახით). ო. განიდა არაბთა სახელმწიფოში VII ს-ში და განსაკუთრებით გავრცელდა VIII-X სს-ში, აბასიანების დროს. სახალიფოში ო: გულისხმობდა: 1 მიწის გაცემას გარკვეული გადასახადის გადახდის პირობით (ი. თამლიქი); 2 მიწის შემოსავლის გაცემას ჯამაგირის აქ პენსიის სახით (ი. სთილალაი). პირველ შემთხვევაში გაიცემოდა მიწა, რ-ი არ იყო კერძო მფლობელობაში. სამაგიეროდ, მიწის მიმღები იხდიდა მიწაზე დაწესებულ გადასახადს — ხარაჯას ან უმრს მეორე შემთხვევაში გაიცემოდა მიწის შემოსავალი, როგორც სახელმწ. ხაზინის მიერ გარკვეული თანხის გადახდის გარანტია. ო-ის მიწა სახელმწ. საკუთრებად ითვლებოდა, მაგრამ ფაქტობრივად უკვე X ს-იდან ლენის ტიპის პირობით ფეოდალურ საკუთრებად იქცა. X ს. შემდეგ ო-ის მიღების აუცილებელ პირობად იქცა საშხ სამხარბრი. ო. ძირითადად იმით განსხვავდებოდა სახელმწ. მიწისაგან, რომ თუ სახელმწ. მიწაზე ერთადერთ მესაკუთრედ დგლები უშუალო ექსპლუატატორად (ფენანს. აპარატის მემფობი) სახელმწიფო ითვლებოდა, ო-ის მიწაზე გადასახადს აკრეფისა და ამ მიწის მართვის უფლებს ო-ის მფლობელის (მუქტაი) ხელში იყო ო-ის მიწის ფონდი ძალიან გაიზარდა სულ ჩუკების (XI-XII სს.) და პულაგუიანების (XIII-XIV სს.) სახელმწიფოებში. ორ-ში, შუა აზიასა და აზერბაიჯანში ო-ი მფლობელებმა საგადასახადო იმუნიტეტთან ერთად XIV ს. შუა წლებში ადმ. და სასამართლო იმუნიტეტიც მოიპოვეს. შვიტეში ო. განსაკუთრებით გავრცელდა აიუბიდების (XII-XIII სს.) და მამლუქების (XIII-XVI სს.) დროს და შემორჩა XIX ს. დამდეგამდე. ო. როგორც პირობითი ფეოდალ. მფლობელობის ფორმა, ცნობილია დღეის სასულთნოში. დიდ მკვლელთა იმპერიაში იგი ჯაგირად იწოდებოდა. ო-ის შესახებ ოსმალთა იმპერიამ იხ. შეამთი და თიმარი.

ე. სიხარულიძე

ილუჟანი (ბერძნ. *hēgumenos*, სიტყვით — წინამძღოლი), მართლმადიდებლური მონასტრის წინამძღოლი ან მდამხმარე. კათოლ. ეკლესიაში ო-ს შეესაბამება აბატი.

ივალთო, სოფელი თელავის რ-ში, გობორის ქედის ჩრდ.-აღმ. კალთაზე. სო საბჭო. წ. დ. 700 მ, თელავიდან 7 კმ. შთა რუსთაველის სახ. კოლ-ბა (მეფენაბოძა), ლენის პირველადი გადამრეწველობა. საშ. სკოლა, საბავშვო ბავაბად კვლუბი (კინოდანადგარი), 2 ბ-კა, მქ პუნქტი, აფთიაქი, კავშირგაბმ. განყ-ბი ო-ს მიდამოებშია ივალთოს სამონასტრო კომპლექსი, ეთნოგრაფიული მუზეუმი, შთა რუსთაველის სახ. სახალხო უნ-ტი. **ივალთო**, ქართული ხუროთმოძღვრებ. ძეგლი, სამონასტრო კომპლექსი თელავ ჩრდ-ით, 7-8 კმ-ზე. დააარსა ერთ-ერთ ასურელმა მამათაგანმა ზენონმა VI ს-ი ო. ქართ. კულტურისა და განათლებ. მძლავრი კერა იყო. გადმოცემის თანახმად არსენ ივალთოელს (XI-XII სს.) აქ ადგინა დაუარსებია. ჩვენამდე მოღწეულ აქაური ხელნაწერები, რ-ებიც შედარებულ გვიანდ. ხანისაა და ო-ს აკადემიის შესა-

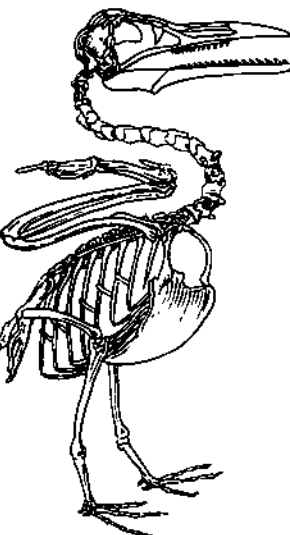

იქთორინისებო. იქთორინისის ჩოწხი.

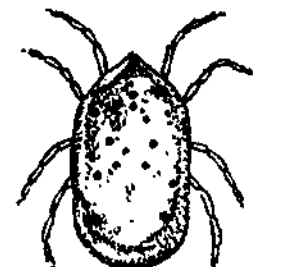
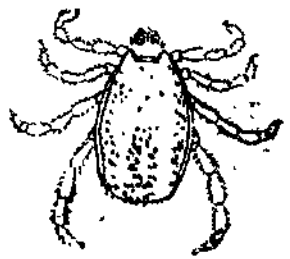

იქსოდოიდები ტკიპები. ზე-მოთ — მამალი; ქვემოთ — მამარი დედალი.



ივალთოს აკადემიის შენობა.



ივალთოს სამონასტრო კომპლექსი. VI-XIII სს. საერთო ხედი.

ნობებს არ შეიცავს. კომპლექსიდან შეორჩენილია 3 ეკლესია და სხვადასხვა ჩანიშნულების ნაგებობათა, მ. შ. აკადემიისა და სატრაპეზოს ნანგრევები. ეკლესიათაგან მთავარია VIII-IX სს. ფერის-ვალეების ეკლესია „ღვთაება“ (აგებულია მ. შ. ეკლესიის ადგილას, რ-შიც დაკრძალული იყო ზენონი), სამების მცირე ეკლესია, რ-შიც მოხუცდავად საფუძვლიანი ადაკეთებისა, შემორჩენილია VI ს. გუმბათოვანი ეკლესიის ნაწილები და ყველაშიდის ერთნავეანი ეკლესია, რ-იც XII-XIII სს. მიჯნას მიეკუთვნება. აკადემიის ეგმით წაგრძელებული შენობა რიყის ვით არის ნაშენი. პირველი სართული 2 ითახისაგან შედგება, მეორე კი ერთი მთლიანი დარბაზია (24,5 მ X 9 მ) და, როგორც ანს, სამეც. შეკრებათათვის იყო იმთა-ითვე განკუთვნილი. შენობა სტილით III-IX სს. ფეოდ. სასახლეებს ენათესავება და აგებულიც მათზე უნდა იყოს.

ლიტ.: ბერძენი ვ., ძველი ქართული ურომობეღვრება, თბ., 1974.

ლ. მენაბდე. შ. საღარაძე.
ქალთოს აკადემია, უმაღლესი სასა-საელებელი XI-XII სს. საქართველოში. მას ადასტურებს მონასტრის ეზოში შეორჩენილი შენობის ნანგრევები, რ-იც აერო დანიშნულების ნაგებობას უფრო გავს, ვიდრე სამონასტროსი. ნანგრევებში ანს კათედრის ფუძე, დამახასიათებელი იახჩა-ფანჯრები. შენობა მონუმენტური უნ-კა ყოფილიყო, გელათის აკად. შენობის სგავსი, იმ განსხვავებით, რომ ი. ა-ის შე-ნობა ორსართულიანია. ი. ა-ის პირველი ექტორი იყო არსებ იყალთოელი, რ-იც ქ გელათიდან გადმოსულა. ქართ. აკადე-სიებში, კერძოდ, ი. ა-შიც სწავლება მი-ხითადად ტრივიუმ-კვადრივიუმის ციკ-ლის საგნებს ითვალისწინებდა. ისწავლე-ოდა აგრეთვე მჭევლობა, კერამიკა („მე-ქეცობა“) და მევენახეობა-მეღვინეობა.

ქათურაპაპა სარა აბდურაჰმანის ასუ-ლი [დ. 26. X (8. XI). 1911, ბეშბულაქი, ანგივორღანის რ-ნი, ნამანგანის ოლქი], ქზბეკი საბჭ. მსახიობი. სსრკ სახ. არტის-ტი (1951). სკკპ წევრი 1942-იდან. 1927 პაამთავრა მოსკ. განათლების სახლთან არ-ეხული უზბ. თეატრ. სტუდია. 1927-იდან სამზას სახ. ტაშკენტის დრამ. თეატრ-ის მსახიობია. შეასრულა დილბარის, ანახონის (იაშენის „ორი კომუნისტი“, დირსება და სიყვარული“), ოფლიას, ჯუღდემონის (შექსპირის „ჰამლეტი“, ოტელიო“) და სხვ. როლები. სსრკ სა-ელამწ. პრემია (1949, 1977). დაჯილ-კობებულია 2 ლენინის ორდენით, 5 სხვა ორდენითა და მედლებით.

იშია (ბერძ. ischio - ვაკეგებ, ვაჩე-იბ და haima-სისხლი), სისხლნაკლებო-ა ამა თუ იმ ორგანოში ან მის ცალკეულ ბანში; იწვევს სისხლის მომტანი არტე-იის სანათურის შევიწროება ან სრული ახშვა. ი-ის მიზეზი შეიძლება იყოს *რომბოზი, ემბოლია, ენდარტერიტი, რტერიის სპაზმი* და სხვ. ი-ის დროს ორ-ანოში კლებულობს სისხლის მიმოქცევის ტენსიობა, ეცემა სისხლის წნევა, მცირ-ება მოქმედი კაპილარების რიცხვი, ორ-ანო ფერმკრთალდება, ქსოვილებს აკლ-ება ჟანგბადი (იხ. *ჰიპოქსია*), ორღვევა იეთიერებათა ცვლა და ორგანოს ფუნქ-ია. ი-ით გამოწვეული ცვლილებები დამო-ხდებულია სისხლის მიწოდების დარღვევის არისზე. ი-ის ხანგრძლივობაზე, ჟანგ-ბლის ნაკლებობის მიმართ ქსოვილების გრძობებლობაზე და ორგანიზმის საერთო დეგომარეობაზე; ზოგჯერ დაზიანებული ორგანოს ან ქსოვილის სტრუქტურა და უწყვეტ მთლიანად აღდგება, მძიმე ი-ის დროს კი შეიძლება განვითარდეს ნეკროზი *ინფარქტი*), რაც განსაკუთრებით სახი-ათოა გულის კუნთის (იხ. *გულის კუნთის წყარქტი*) და თავის ტვინის ი-ის დროს.

გ. მჭედელიშვილი.

იზიითი და გაფანტული ელემენ-ტები, ქიმიური ელემენტები, რ-თა რაოდენობა დედამიწის ქერქში მეტად მცირეა და რ-ებიც არ წარმოქმნიან მნიშვნელოვან დაგროვებებს. ამ სახელწოდებით პირობითად გაერთიანებულია 60-მდე ქიმი. ელემენტი. აქედან 50-მდე იშვიათი ლითონია, დანარჩენი - ინერტული აირები (He, Ne, Ar, Kr, Xe, Rn). საკუთრივ იშვიათი ლითონები თავისი ფიზ.-ქიმი. თვისებისა და სხვა ნიშნების მიხედვით შემდეგ ჯგუფებად იყოფა: მსუბუქი (Li, Rb, Cs, Be), ძნელ-დნობად (Ti, Zr, Hf, V, Nb, Ta, Mo, W), იშვიათ მიწათა (Sc, Y, La და ლანთა-ნიდები), რადიოაქტიურ (Fr, Ra, Po, Ac, Th, Pa, U) და გაფანტულ (Ga, In, Ta, Ge, Se, Te, Re) ლითონებად. Ge, Se, Te პირობითად ითვლება ლითონე-ბად, რადგან ისინი ნახევრად გამტარებია. ეს კლასიფიკაცია პირობითია, რადგან ელემენტთა უმრავლესობა ერთდროულად შეიძლება სხვადასხვა ჯგუფს მიეკუთვნოს: მაგ., Rb და Cs მსუბუქი ელემენტებაცაა და გაფანტულიც; ტიპური გაფანტული ელემენტი Re, ამავე დროს ძნელდნობადიცაა, ხოლო ტიპური ძნელდნობადი ლითონები V და Hf გაფანტული ელემენტებია. ი. ა. მ. მ. დედამიწის ქერქში გვხვდება იზო-ბოროტული, მოლეკულურ-გაფანტული და ატომურ-გაფანტული სახით. ი. ა. მ. მ-ის ბუნებაში გავრცელების შესახებ იხ. სტ. *კლარკი ელემენტისა*.

ლიტ.: ივანოვი ვ., ქოიავა ვ., ზოგადი გეოქიმიის მოკლე კურსი, თბ., 1972.

იზიითი ელემენტები, ელემენტთა ჯგუფის პირობითი სახელწოდება. ი. მ-ს მიე-კუთვნება 50 იშვიათი ლითონი და ყველა ინერტული აირი. ი. მ-ის გავრცელება ბუ-ნებაში იხ. სტ. *კლარკი*.

იზიით მიწათა ელემენტები, ელემენტთა პერიოდული სისტემის III ჯგ. თანაური ქვეჯგუფის ქიმი. ელემენტები: *სკანდიუმი* Sc (ატ. ნომერი Z=21), *იტრიუმი* Y (39), *ლანთანი* La (57) და *ლანთანიდები* (14 ელემენტი, Z=58-71). თანე Sc ყოველთვის არ მიაკუთვნებენ ი. მ-ს, თავისუფალ მდგომარეობაში ი. მ. ლითონე-ბია. „იშვიათ მიწათა“ უწოდეს იმის გამო, რომ იშვიათად გვხვდება დედამიწის ქერქ-ში, ამასთან მათი ჟანგეულები წყალში პრაქტიკულად უხსნარია, რისთვისაც ადრე „მიწებს“ უწოდებდნენ.

იზთარი, ასურულ-ბაბილონურ მითო-ლოგიაში მთავარი ქალღმერთი. დროთა ვითარებაში მისი სახელი ქალღმერთის ზოგად სახელწოდებად იქცა. ი-ის მთავარი საკულტო ცენტრი იყო ქ. *ურუქში*, სადაც იგი ცის ღმერთის, ანუ, მეუღლედ ითვ-ლებოდა. ი-ის ბუნება ორგანოა; რაც ლა-კონრად არის გამოხატული ერთ ჰიმნში: „იზთარი ვარ, მწერის ქალღმერთი, იზთარი ვარ, ცისკრის ქალღმერთი“. შუამდინარეული ორჯერ ხედავდა ი-ის ასტრალურ ხატს: საღამოთი - მწუხრის ვარსკვლავის სახით, დღით - ცისკრის ვარსკვლავის სახით. პირველი ი. სიფე-არულის ქალღმერთია; იგი აშობინებს, მაგ-რამ თავად უზობელი მარადქალწულ ქალ-ღმერთად რჩება. მისი სატრფოა მწვემის თამუზი, რ-ის გამოსახსნეულად ი. ქვეს-ნელში ჩადის, ხოლო ამ ხნის მანძილზე დედამიწაზე წყდება გამრავლება. ი., რო-გორც დილის ვარსკვლავი, ბრძოლის ქალ-ღმერთია, მშვიდდოსანი, რ-იც წინ მიუძ-ღვის ლაშქარს. ასურულ-ბაბილონურ პან-თეონში ი. შე-2 ტრიადის წევრია (სინ-შამაშ-იზთარი), მისი საკულტო ცხოველე-ბია ძუ ლომი და მტრედი, საკრალური რი-ცხვი - 12.

ს. კიკნაძე.
იზიასი (ბერძ. ischisa < ischion - მენჯი, თეძო, მრ. რ. ischia - საჯდომი), წე-ღ-ა-ვ-ის-რ-ა-დ-ი-კ-უ-ღ-ი-ტი, ზურგის ტვინის წულ-გავის მიდამოში ფესვებისა და განსაკუთრებით საჯდომი ნერვის ფეს-ვების დაავადება. ახასიათებს ძლიერი ტკი-

ვილი გავის მიდამოში და საჯდომი ნერვის გასწვრივ. გამომწვევი მიზეზები იგივეა, რაც რადიკულიტის შემთხვევაში. ი. შეი-ძლება იყოს პირველადი, რასაც იწვევს მავადებელი ფაქტორის (ტაცივება, ინ-ფექცია, ტრავმა) უშუალო შემოქმედება საჯდომ ნერვზე, ან მეორეული, როდესაც პათოლ. პროცესი (ხერხემლისა და ძალ-თაშუა დისკოების დაავადება, უროლოგი-ური, გინეკოლ. დაავადებები და სხვ.) მე-ზობელი ორგანოდან საჯდომ ნერვზე ვრცელდება. ი. ხშირია საშ. და ხანშესულ ასაკში.

მკურნალობა: მწვავე სტადიაში წოლითი რეჟიმე (ავადმყოფი უნდა იწვეს მაგარ საწოლზე), ულტრაიისფერი დასხი-ვება, ტკივილგამაფხუქებელი საშუალებანი, ნოვოკაინის ბლოკადა; მოგვიანებით - იო-ნიზაცია ნოვოკაინთან და კალიუმბიტო-თან ერთად, დიათერმია, მასაჟი, სამკურნ. ფიზკულტურა, B₁ და B₁₂ ვიტამინები; მძიმე, განანგრძლივებულ შემთხვევაში - ქირურგ. ოპერაცია.

იზიზაი, ქალაქი (1940-მდე დაბა) ბაშკ. ასსრ-ში. მდებარეობს მდ. ბელაიის (კა-მის შენაკადი) ორივე ნაპირზე. რკინიგზის სადგ. იშობაევო, უფიდან 166 კმ. 58 ათ. მცხ. (1977). ნავთობის მრეწვ. დიდი ცენ-ტრი. ნავთობგადამამუშ. და ნავთობის მოწოდებლობათა ქ-ნები, წინდებისა და ტრიკოტაჟის თეთრეულის ფ-კა, თეცი. ნავთობის ტექნიკუმი.

იზიში, მდინარე რსფსრ და ყაზ. სსრ-ში. მდ. ირტიშის მარცხ. შენაკადი. სიგრძე 2450 კმ, აუზის ფართ. 177 ათ. კმ². სა-თავე აქვს ყაზ. წერილგორაკების ჩრდ. კიდეზე, ნიაზის მთებში. საზრდოობს თოვ-ლის წყლით. გაზაფხულზე იცის ხანმოკ-ლე წყალდიდობა, შემოდგომა-ზამთარში წყალმცირეა. წყლის საშ. ხარჯი შესართავი-დან 215 კმ-ზე 56,3 მ³/წმ, მაქს - 686 მ³/წმ. იყინება ნოემბერში, ყინულძებრა აპ-რილ-მაისშია. ი-ზე არის წყალსაცავები. იყენებენ სარწყავად. სანაოსნოა პეტროპავ-ლოვსკის ზემოთ 270 კმ-ზე და ვიკულოვო-დან შესართავამდე. ი-ის ნაპირზეა ქ-ები: ცელინოვრადი, დერჟაინსკი, ესილი, პეტ-როპავლოვსკი, იზიში.

იზიში, ქალაქი რსფსრ ტიუმენის ოლქში, მდ. იზიშის (ირტიშის შენაკადი) მარცხ. ნაპირზე. 63 ათ. მცხ. (1977). „იშმსელ-მაში“, ავტომობილმელების და მექან. ქ-ნები, სამკერვალო, ხალიჩების, ავეჯის, ფეხსაც-მლის ფ-კები, წისქვილ-, ხორც- და მველ-კარაქის კომბინატები, საკონდიტრო ფ-კა, ლიქიორ-არაყის და ლუდის ქ-ნები. პედ. ინ-ტი, სოფ. მეურნ. ტექნიკუმი, სამედ. სასწავლებელი.

იულინსკი ალექსანდრე იულის ძე [დ. 24. VII (6. VIII). 1913, მოსკოვი], საბჭ. მეცნიერი მექანიკის დარგში. სსრკ მეცნ. აკად. (1960) და უკრ. სსრ მეცნ. აკად. (1948) აკადემიკოსი. სოციალ. შრომის გმირი (1961). სკკპ წევრი 1940-იდან. და-ამთავრა მოსკ. უნ-ტი (1935), 1944-იდან პროფესორია იქვე. 1948-55 უკრ. სსრ მეცნ. აკად. მათ. ინ-ტის, ხოლო 1964-იდან მე-ქან. პრობლემათა ინ-ტის დირექტორი. სა-მეცნ.-ტექ. საზ-ბის საკავშ. საბჭოს თავ-რე (1970). საინჟინრო ორგანიზაციების მსოფ-ლიო ფედერ. ვიცე-პრეზიდენტი (1971). მისი უმთავრესი შრომები ეხება დრეკადო-ბის, პლასტიკურობის თეორიას, რხევებისა და გიროსკოპების თეორიას. სსრკ IX-X მოწვევების უმაღლესი საბჭოს დეპუტატი. ლენინური პრემიის ლაურეატი (1960). დაჯილდოებულია 2 ლენინის ორდენით. 2 სხვა ორდენით, აგრეთვე მედლებით.

ლიტ.: A. Ю. Ишлинский, К., 1970 (Биография ученого УССР).

იუტვან I წმიდა (István I Szent) (დაახლ. 970-975-15. VIII. 1038, გრა-ნი), უნგრეთის მთავარი 997-იდან, უნგრ. პირველი მეფე (1000 ან 1001-იდან) არ-ქადების დინასტიიდან. უნგრეთში ქრის-ტიანობის გამავრცელებელი. ჩააქრო წარ-



ს. იშანთურაევა.



იზთარი. ქალღმერთ იშთა-რის ქანდაკება მარიდან ძვ. წ. XVIII ს. პალეო. მუზე-უმი.



ა. იულინსკი.

მართ დიდკაცთა აჯანყება. მისი მმართველობის დროს დასრულდა უნგრ. ადრინდ. ფეოლ. სახელმწიფოს ჩამოყალიბება. ი. I-მა ბოლო მოუღო უნგრ. ტომობრივ დაყოფას და შემოიღო ტერიტ.-ადმ. ოლქები - სამეფო კომიტატები, რ-თაც სათავეში იშპანები ჩაუყენა. 1030 მოიგერია გერმ. ფეოდალების თავდასხმა უნგრეთზე. უნგრ. კათოლ. ეკლესიამ 1038 ი. I წმინდანად შერაცხა.

იხტანოვიჩი მარტონ (დ. 1929, ბუდაპეშტი), უნგრელი ფოლკლორისტი, ქართველოლოგი, მთარგმნელი. უნგრ. მეცნ. აკად. ეთნოგრაფიის ინ-ტის ფოლკლორის განყ-ბის გამგე. უნგრ. კპ წევრი. 1955-59 სწავლობდა თსუ-ის ასპირანტურაში ფოლკლორის განხრით. 1959 დაიცვა სკანდინავიის დისერტაცია თემაზე «„სქესის მეტამორფოზის“ სიუჟეტური ზღაპრის ქართული ლოკალური რედაქციის გენეზისის პრობლემა». 1968 უნგრ. მეცნ. აკად. საიუბილეო თარიღისადმი მიძღვნილ კრებულში გამოაქვეყნა ნაშრომი ქართ. ხალხ. პოეზიის შესახებ, რ-შიც საფუძვლიანად გაანალიზებულია „არსენას ლექსი“ და გურული „ფირალის ეპოსი“. ი-მა თარგმნა ქართ. ხალხ. ზღაპრები (გამოიცა ბუდაპეშტში სათაურით „მეფე და ცოროლა“ 1958), ს.-ს. ორბელიანის, ა. წერეთლის, გ. ტაბიძის, გ. ლეონიძის თხზულებანი, პოეტ მარტონ კალაშთან ერთად - ი. ჭავჭავაძის პოემები „არდილი“, „რამდენიმე სურათი ანუ ეპიზოდი ყაჩაღის ცხოვრებიდან“ და „განდევილი“ (გამოიცა ბუდაპეშტში სათაურით „ღამის მხედარი“, 1961).

იხტანოვიჩი მიხაი, იხ. უნგრულაბელი მ.

იხტანი ნიკოლოზ ანდრეას ძე [3 (15). IV. 1849, სერდობსკი, ახლანდ. პენზის ოლქი, - 5 (17). I. 1879, კარა], ერთ-ერთი პირველი რუსი პროფესიონალი რეჟოლუციონერი, უტოპისტ-სოციალისტი. მოსკოვის უნ-ტში სწავლის პერიოდში ჩამოაყალიბა რევ. ორგანიზაცია (1863-66); ალექსანდრე II-ზე თავდასხმის საქმესთან დაკავშირებით 1866 დააპატიმრეს და ჩამოხრჩობა მიუსაჯეს, რაც შემდეგ სამუდამო კატორღით შეუცვალეს. 1868-მდე იმყოფებოდა შლისელბურგის ციხის ცალკე საკანში, შემდეგ, ფსიქიკურად დაავადებული, გადაასახლეს აღმ. ციმბირში, კატორღაში.

იხტანი (Saimo ischhan), თევზი ორაგულისებრთა ოჯახისა. გაგრცელებულია მხოლოდ სევანის ტბაში; სადაც წარმოქმნის 5 რასას. სხეულის სიგრძე აღწევს 35-90 სმ, მასა 16 კგ-მდე. იკვებება უმთავრესად კობონარებით. ძვირფასი სარეწაო ობიექტია. იყენებენ ნედლს, გაყინულსა და შებოლილს. კარგი სააკლიმატიზაციო ობიექტია. კარგად შეეგუა ისიქ-ქოლის პი-

რობებს. ი-ის ერთ-ერთი რასაა გეგარკუნი, რ-მაც ი-ის განსაკუთრებული ფორმა წარმოქმნა.

იხტანი, ქართული ხუროთმოძღვრების ძეგლი, შუა საუკუნეთა საქართველოს ერთ-ერთი დიდი სამონასტრო ცენტრი. მდებარეობს ტაოში; მდ. ოლთისისწყლის მარჯვ. ნაპირზე (ახლა თურქეთის ფარგლებშია). თავდაპირველი ეკლესია (მანის ტიპის წრიულ გარსშემოსავლელში მოქცეული ტეტრაკონქი) VII ს. 30-იან წლებში ეპისკოპოსმა ნერსესმა ააშენა. არაბების შემოსევის დროს დაწვრიული და მიტოვებული ეკლესია IX ს. I ათეულ წლებში გრიგოლ ხანძთელის მოწაფემ საბა იშხნელმა განაახლა. X ს-ში იგი კვლავ საფუძვლიანად აღადგინეს, მაგრამ საბოლოო სახე ტაძარმა 1032 ბაგრატ IV-ის მეფობის დროს, ხუროთმოძღვარ ივანე მორჩაისძის ხელში მიიღო. ი-ის თავდაპირველი, ნერსესისეული, ტაძრისაგან გადარჩა მხოლოდ საკურთხევის ნახევარწრიული აფსიდი სვეტებზე დაყრდნობილი თაღების მწკრივით. ძე. აფსიდი გარედან მთლიანად დაფარულია ახ. კვდლებით. ახლანდელი ტაძარი თვალსაჩინოდ წავრძელებული ჯვაროვან-გუმბათოვანი ნაგებობაა, რ-ის ჯვარისებრი მოხაზულობა თითქმის მთლიანად იხატება გარედანაც მიწის დონეზე. დასავლეთის, სამხრეთის და ჩრდილოეთის მკლავები სწორკუთხაა. საკურთხევის აფსიდის ორივე მხარეს მცირე აფსიდებით დასრულებული სადიაკვნე და სამკვეთლოა. დასავლეთის მკლავი წარმოადგენს სწორკუთხა დარბაზს, რ-ის გრძივი კედლები პლასტიკურადაა დანაწევრებული კედლის სვეტებით. ჩრდ-ით მას გრძელი, უაფსიდო სადგომი ეკვრის. გუმბათი ეყრდნობა 4 თავისუფლად მდგომ ბოძს, რ-თაც ძლიერ პროფილირებული და ჩუქურთმებით შემკული ბაზისები და სვეტისთავეები აქვს. მრგვალი გუმბათის ყელი შიგნიდან და გარედან წვრილი თიხვებითა და გრეხილებზე დაყრდნობილი თაღებითაა შემკული.

ი-ის ტაძარი ორნამენტის მრავალფეროვნებით, სიმდიდრითა და ხარისხით თავისი დროის უმნიშვნელოვანესი ძეგლია. ტაძრის შიგნით ძველი, XI ს. I ნახ., მხატვრობის ფრამენტებია. დიდი ეკლესიის გვერდით ჩუქურთმებით შემკული პატარა სამლოცველოა (1066). ი-ის მონასტერი კულტ.-საგანმ. კერა იყო. ჩვენამდე მოღწეული ზოგიერთი ნუსხის მინაწერი მოგვითხრობს იშხნელ მოღვაწეთა მწიგნობრულ საქმიანობაზე. ილარიონ იშხნელის (X-XI სს.) დაკვეთით არის გადაწერილი ასკეტურ თხზულებათა კრებული (A-35) და მესტიის სახარება (1033), ამბერგი იშხნელის (XVI ს.) დავალებითა და დახმარებით განუახლ-

ბათ 1233-ით დათარიღებული ხელნაწერი (A-85).

ლიტ.: ბერიძე ვ., ჭეილი ქართული ხუროთმოძღვრება, თბ., 1974.

ი. სალარაძე, ლ. მენაბდე

ილუსტრაცია-ის. ჩანართი, გვ. 193.
იხტანიკი, პერეთის მეფე დაახლ. 943 - X ს. 60-იან წწ., ადარნასე პატრიარქის ძე. ი-ის თანამმართველი იყო დედაპისი, დიპარ დედოფალი, ტაო-კლარჯეთის ბაგრატიონთა სახლის წარმომადგენელი. იმ პაუკალის თხზულების მიხედვით, ი-მ მეფობის დროს პერეთი დეილაპის მთავრების - სალარიდების სახელმწიფოს ვასალი იყო. X ს. 50-იან წლებში ი-მა ისარგებლა სალარიდების სახელმწიფოში შინაფეოლ. ომებით და ხარკის მიცემა შეწყვიტა.

ქართ. წყაროების მიხედვით, ი-ის მეფობის დროს პერეთმა უარყო მონღოლთა ტობა და აღიარა ქალკედონური მრწამსის ფაქტი იმას მოასწავებდა, რომ პერეთის პოლიტ. ორიენტაცია მიმართული იყოს ქართლისაკენ.

წყარო: ვახუშტი, აღწერა სამეფოსა საქართველოსა, წგნ.: ქართლის ცხოვრება, 6 ყაზხჩიველის გამოც., ტ. 4, თბ., 1973; მ. ტაიფე ქართლისა, იქვე, ტ. 1, თბ., 1955.

ლიტ.: პაპუაშვილი თ., პერეთის ისტორიის საკითხები, თბ., 1970.

იხტანაშვილი, თ. პაპუაშვილი

იხტანაშვილი, დე ბ ი შ ხ ე ლ ე ბ ი, ქართული ხალხური სიმღერების შემსრულებელთა ოჯახი, ვოკალური კვარტეტი დების: ნინო (1898-1967), თამარ (დ. 1900), ზინაიდა (1902-68) და ალექსანდრა ი-ის (1904-1955) შემადგენლობით [1955-იდან ალექსანდრა ი. შეცვალა მისმა დამ მარიამმა (1889-1973)]. ანსამბლი ოფიციალურად ჩამოყალიბდა 1941. იმავე წელს ანსამბლი საქართველოში მიიწვია კონცერტებზე მონაწილეობისათვის. დიდა ი-ის როლი ქართ. სამხმიანი ქალაქური სასიმღერო ფოლკლორის დახვეწის, რეპერტუარის გამდიდრებისა და პროპაგანდის საქმეში ანსამბლს ხელმძღვანელობდა თამარ იშხნელი. იგი რამდენიმე საზღვრის მუსიკის ავტორიცაა („არც პოს ამბობს, არც არას“ „შენ აყვავდი, ქართლო, მეტად“, „ახალწელი“, „არ დაიჯერებ“ და სხვ.). ი-ი კვარტეტი სამამულე ომის წლებში სამხრეთში მართავდა კონცერტებს 1949 ი-ს მიენიჭათ საქ. სსრ ხელოვნ. დამს. მოღვაწეთა წოდება. 1965 მარიამ იშხნელს - საქ. სსრ დამს. არტისტის წოდება, ხოლო 1976 თ. იშხნელს საქ. სსრ სახ. არტისტის წოდება. კვარტეტმა იარსება 1967-მდე. თამარ იშხნელი 1972-იდან გამოდის როგორც ქართული და ძე. რუს რომანსების შემსრულებელი.

იხტანის საპროკოროსო, თ. თაბუკაშვილი

დალურ საქართველოში. ცენტრი იხტანი (ახლანდ. თურქ. ტერიტ.), ოლთისისწყლის (ახლანდ. ოლთუ-ჩაი) მარჯვ. სანაპიროზე. დაარსდა IX ს. შუა წლებში ბაგრატ I კურაპალატის ინიციატივით პირველი ეპისკოპოსი იყო საბა იშხნელი გრიგოლ ხანძთელის თანამოღვაწე. ი. ს. გეგარკუნი შედიოდა ძე. ქართ. პროვიციები: თორთომი, პარხალი და სხვ. იშხნელს საკმაოდ საპატიო როლი ჰქონდა საქართველოს მეფეთა კურთხევისა და დარბაზობის დროს. იგი საქართველოში იშხნელთა რიგით მეთათე იყო (იხ. აგრეთვე სტ. იხტანი).

იხტანის ჭადარი ჯვარი, ქართული ჭედური ხელოვნების ძეგლი. ვერცხლის მოქრული ჯვარი, რ-იც, წარწერის თანახმად, 973 ეპისკოპოს ილარიონს იშხნის მონასტრისთვის შეუკვეთია, რაც ირკვევ წარწერიდან, რ-იც ასე იკითხება: „ქ. ძელო ცხოვრებისაო წინამძღუარ და მცარველ ექმენ ილარიონ ეპისკოპოსსა. ქრისტიადიდენ მეფენი ჩუენნი და ერთი მათი დაიდარენ. ქორონიკონი იყო რეგ“. ჯვრის ზო-



იხტანის ტაძარი. აღმოსავლეთის ფასადის ნაწილი. 1032.

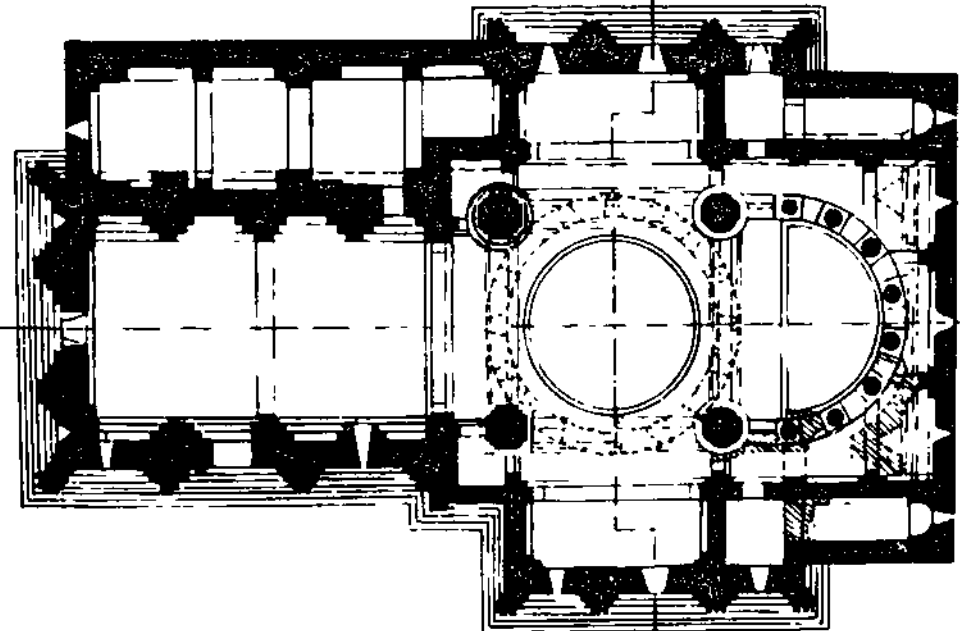

იხტანი. გეგმა.



- იგალობის მოქცევა
- I ეკლესია
 - II პეტროპოლისი
 - III ლაშქარბაზი
 - IV გრუნტის ლაგო
 - V ვილა
 - VI ფრანკო-გერმანული
 - VII ლაგო
 - VIII ეკლესია
 - IX ციხე
 - X მარტვილი
 - XI ეკლესია
 - XII ლაგო
 - XIII აბანო
 - XIV მონასტერი
 - XV კაპიტალი
 - XVI აბანო
 - XVII მონასტერი
 - XVIII კაპიტალი
 - XIX სკოლა
 - XX საფლაო

1:5 300 000



საქართველო
 იგალობის რაიონი
 იგალობის მუნიციპალიტეტი
 იგალობის მუნიციპალიტეტის ადმინისტრაციის შენობა

მეზია: სიმაღლე 51 სმ. ტარის სიმაღლე 31,3 სმ. ამჟამად ჯვარი საქ. სსრ ხელთ. მუზეუმში ინახება. ჯვარცმული ქრისტეს ფიგურა შესრულებულია სკულპტურულად, თუმცა იგრძნობა არქაულობა. ქანდაკებისათვის დამახასიათებელი ნიშნები — მოცულობა, ფორმათა სიმკვრივე — დიდი მხატვრული ძალითა და დინამიკითაა გადმოცემული.

ილუსტრაცია — იხ. ჩანართი, გვ. 352.

იჩინსკაია-სოკაა, ხოაშენი, უმაღლესი და ერთადერთი აქტიური ვულკანი კამჩატკის შუა ქედზე. სიმაღლე 3621 მ. აგებულია ანდეზიტური და დაციტური ლავებით. მწვერვალის 3 გუმბათი მარადი თოვლითა და მყინვარებით არის დაფარული. დაახლ. 3000 მ სიმაღლეზე ფუმბაროლები და სოფლატარებია; არის ბევრი გვერდითი და წილის კონუსი.

იჩინსკაია, ავსტრალიური დარეპიანი ცრუფრიახა (*Icerya purchasi*), მწუწნავი მწერი კოქციდების ქვერიგისა. ციტირებული კულტურების საკარანტინო მავნებელია. აზიანებს სხვა მცენარეებსაც. დედლის სხეული თვალურთ, მოწითალოფავისფერი, სიგრძით 5—7 მმ. კვერცხის დების პერიოდში გამოყოფს თეთრ, ლარვებთან საკვებელებს (ოვისაქს). ი-ს საშობლოა ავსტრალია, საიდანაც სარგავ მცენარეებთან ერთად გავრცელდა მსოფლიოს ყველა ქვეყანაში, სადაც კი მოჰყავთ ციტრუსოვნები. სსრკ-ში ი. გავრცელებულია სუბტროპ. ზონაში, შავი და კასპიის ზღვის სანაპიროებზე. წლის განმავლობაში ვითარდება 2—3 თაობა. მამალი ი. იშვიათად, ის ფრთიანია. დედალი მისში 100—2000 კვერცხს დებს, ი-ს მატლები ზოგჯერ მრავალრიცხოვან კოლონიებს ქეჩნიან, რის შედეგადაც დაზიანებული მცენარე ზრდაში ჩამორჩება და ნაკლებ მოსავალს იძლევა. ბრძოლის ღონისძიებებიდან ძირითადია მტაცებელი ზოჭოს — როდოლიას გავრცელება ი-ს კერებში; იშვიათად ხდება ნარკოზითა და მუშავება ისექტიციდებით.

იჩინსკაია, სოფელი საჩხერის რ-ნში (არგვეთის სოფლატო), მდ. იზვარის მარჯვენაპირზე. ზ. დ. 660 მ, საჩხერიდან 8 კმ. სოფ. სავანის ი. სტალინის სახ. კოლ-ბა (შემინდვრება, მევენახეობა). საფალიბეჭეშების კარიერი. დაწყ. სკოლა. რვაწლ. სკოლა სოფ. სავანეში (4 კმ). ბ-კა. შემორჩენილია ციხესიმაგრის ნანგრევები.

იქალაპიტი ვაურანალობა, იხ. სტ. სამედიცინო იძულებითი ღონისძიება.

იქალაპიტი შრომა, ანტაგონისტური ფორმაციებისათვის დამახასიათებელი შრომის საზოგადოებრივი ფორმა, რ-ის დროს მიმუშავე იძულებულია გაბატონებული კლასისთვის გასწიოს ზედმეტი შრომა ეკვივალენტის გარეშე. ი. შ. წარმოიშობა საზ-ბის საწარმოო ძალების განვითარების გარკვეულ საფეხურზე, როდესაც იქმნება ადამიანის მიერ ადამიანის გქსპლუატაციის პირობები და არის შესაძლებლობა ზედმეტი პროდუქტის შექმნისა. ი. შ-ის პირველი ფორმა იყო მონური, შემდეგი კი — ფეოდალ-ბატონყმური. ეს უკანასკნელი მონობასთან შედარებით ბრუნავს უფრო მაგრამ გარკვეულ საფეხურზე საწარმოო ძალების განვითარების მუხრუჭად გადაიქცა.

XVII—XVIII სს-ში ბურჟ. რევოლუციების შედეგად წარმოიშვა ი. შ-ის კაპიტალ. ფორმა, რ-იც ადრე არსებული ფორმებიდან განსხვავებით, დაქირავებულ მუშას ფორმალურად, იურიდიულად ათავისუფლებს, მაგრამ იმის გამო, რომ მუშა პოკლებულია წარმოების საშუალებებს, ავი იძულებულია კაპიტალისტს მიყიდოს თავისი სამუშაო ძალა.

იწა, სოფელი ამბროლაურის რ-ნში (ამბროლაურის საქალაქო საბჭო), მდ. რიონის მარცხ. მხარეს. ზ. დ. 640 მ, ამბროლაურიდან 1 კმ. ამბროლაურის კოლ-ბა (მევენახეობა). საშ. სკოლა ამბროლაურში.

სოფელი წყაროებში პირველად მოხსენიებულია XV ს-ში.

იხატანთა აჯანყება, გლეხებისა და ქალაქის ღარიბების ანტიიმპერიალისტური აჯანყება ჩრდილოეთ ჩინეთში 1899—1901. აჯანყების ინიციატორი იყო ფარული რელიგ. საზ-ბა ინციუანი („მუჭი სამართლიანობისა და თანხმობისათვის“). მოგვიანებით ინციუანის აჯანყებულთა რაზმებს დაერქვა ინციუანები (სამართლიანობისა და თანხმობის რაზმები). აქედან — აჯანყების სახელწოდება). აჯანყება დაიწყო შანდუნის პროვინციაში. 1900 დამდეგს მისმა ცენტრმა დედაქალაქის პროვ. ჯილიში გადაინაცვლა. აჯანყება გავრცელდა შანსისა და მანჯურის პროვინციებში. მთავრობის ჯარის ვერაფერს გაძლია ინციუანთა წინააღმდეგ 13—14 ივნ. ინციუანები შევიდნენ პეკინში და ალყა შემოარტყეს საელჩოების კვარტალს. ალყა 56 დღეს გაგრძელდა. იმპერიალ. სახელმწიფოებმა (დიდი ბრიტანეთი, გერმანია, ავსტრია-უნგრეთი, საფრანგეთი, იაპონია, აშშ, მეფის რუსეთი, იტალია) ინციუანებზე მოაწყვეს ჩინეთში. 17 ივნ. მათმა ჯარებმა დაიკავეს დაგუს ფორტები. აჯანყებულთა შიშით ცინის მთავრობამ ომი გამოუცხადა იმპერიალ. სახელმწიფოებს, მაგრამ პრაქტიკულად არაფერი გაუკეთებია ინციუანებისაგან ქვეყნის დასაცავად. იგი განაგრძობდა დამსჯელ ოპერაციებს ინციუანთა წინააღმდეგ. ივლ. შუა რიცხვებში უცხოეთის ჯარებმა სძლიეს ინციუანებს, ავგ-ში პეკინი აიღეს და მოაწყვეს დამსჯელი ექსპედიციები აჯანყების ცალკეული კერებისა და მშვიდობიანი მოსახლ. წინააღმდეგ. 1901 აჯანყება ჩაახშვეს, თუმცა ცალკეულ რ-ნებში ბრძოლა 1902-მდე გრძელდებოდა. აჯანყების ჩახშობის შემდეგ იმპერიალისტებმა ჩინეთს თავს მოახვიეს კაპალურთა „დასკვნითი ოქმი“.

იხავი, ბატონბარათა რიგის ფრინველთა რამდენიმე გვარი. გავრთიანებული არიან იხვისებრთა ოჯახში. ფართოდ არიან გავრცელებული ყველა კონტინენტზე, გარდა ანტარქტიდისა. ი. იყოფა 3 ჯგუფად: ნამდვილი ი., ფრთიები და ბატონინები. საშ. და დიდი ზომის ფრინველებია. კარგად ცურავენ და ფრენენ. აქვთ სარეწაო მნიშვნელობა. ნამდვილ ი-ს გემრიელი ხორცი აქვთ. წონა მერყეობს 250-იდან 2000 გ-მდე. ფრთიებისა და ბატონინების ხორცი უფრო დაბალი ღირსებისაა.

ი. მიმომფრენი ფრინველებია. სსრკ ტერიტორიაზე ი-ის უმრავლესობა იხამირებს კასპიის ზღვის სამხრ.-დას. და სამხრ.-აღმ. სანაპიროებთან. სსრკ-ში გავრცელებულია 13 გვარის 39 სახეობა. საქართველოში 8 გვარის 12 სახეობა, რ-თა უმრავლესობა აქ მიმომფრენისა და ზამთრის პერიოდებში გვხვდება. ზოგი ბუდობს კიდევ ზოგიერთი შიდა წყალსატევების ნაპირებზე. საქართველოში (ჯავახეთში) მოხუდარი იხვიებიდან აღსანიშნავია: წითელი იხვი (*Casarca ferruginea*), თეთრშუბლი იხვი (*Anas penelope*), გარეული იხვი (*Anas platyrhynchos*), წითელნისკარტა ყურყუმელა (*Netta rufinae*), ქორთა ყურყუმელა (*Nyroca fuligata*) და სხვ.

შინაური იხვი (*Anas domestica*) წარმოშობილია გარეული ი-გან, რ-იც დაახლ. ძვ. წ. 1000-ზე ადრე მოიშინაურეს ეგვიპტეში, აზიაში, ჩრდ. აფრიკა-სა და ჩრდ. ამერიკაში. სქესობრივ სიმწიფეს აღწევს 6—7 თვისა. კვერცხების ყოველ ციკლში (5—6 თვე) დებს 90—130 კვერცხს, თითოეული 85-90 გ იწონის. კვერცხის საინკუბაციო ვადაა 27—28 დღე. მოზრდილი მამალი იხვი იწონის 3—5 კგ, დედალი — 2—3,5 კგ. პროდუქტიულობის მიხედვით ი-ის ჯიშები იყოფა: სახორცე (პეკინური, უკრაინული რუხი, შავი თეთრ-გულა და სხვ.), სახორცე-მეკვრცხული ან მეკვერცხულ-სახორცე (ხაკი-კემბელი, ფრთასარკა და სხვ.) და მეკვერცხული (ინდური მარბოლარები). სახორცულ კლა-

ვენ 50 — 85 დღის ი-ს, როცა თითოეული 2,5 კგ და მეტს იწონის.

ვახუშტი ბაგრატიონის ცნობით, საქართველოში ი. შემოიყვანეს და მოამრავლეს XVII ს-ში; აქ მისი სახორცედ გამოზრდა გველა კლიმ. ზონაში შეიძლება. ლიტ.: Абакумов В., Утковолство в специализированном хозяйстве, М., 1968.

იხინჯა (*Anas querquedula*), ფრინველთა სახეობა იხვისებრთა ოჯახისა. მისი სხეულის სიგრძეა 35 სმ, წონა 280—550 გ აღწევს. მამალს თავზე თვალისა და კისრამდე ქათქათა თეთრი ზოლი გასდევს; აქვს მოციფრო ფრთები, მუქი მკერდი. ი. ბინადრობს ეგვიპტისა და აზიის ზომიერ სარტყელში ბალახით მოფენილ ღია ტაობებში და ტბების სანაპიროებზე. გადამფრენი ფრინველია. იხამირებს ხმელთაშუა ზღვის მიდამოებში, აფრიკისა და აზიის სამხრ. ნაწილში. საქართველოში გვხვდება მოზამთრედ. იკვებება უმთავრესად მოლუსკებით, წყლის მწერებითა და მათი მატლებით, წყლის კიბოსნაირებით. სპორტ. ნადირობის ობიექტია.

იხინჯაბრნი (*Anatidae*), ფრინველების ოჯახი ბატონბარათა რიგისა. ოჯახში გაერთიანებულია ბატები, გველები და იხვები. იგი შეიცავს 56 გვარის 170 სახეობას, რ-თაგან 24 გვარის 57 სახეობა გვხვდება სსრკ ტერიტორიაზე, ზოლო 10 გვარის 25 სახეობა — საქართველოში.

იხინჯაპარბა (*Ornithorhynchus anatinus*), მუძუმწოვარი ცხოველი ერთგასავლიანების ქვეკლასისა. მისი სიგრძე 45 სმ აღწევს. აქვს გაბრტყელებული სხეული, მოკლე ფეხები, საცურაო აპკით გაერთიანებული თითები, გრძელი და ბრტყელი რქოვანი ნისკარტი. სხეული შემოსილია უხეში ფეხებით, რ-ის ქვეშ ნაზი თითებიცაა. ფარად მუქი შურაა. იკვებება ნაირ-გვარი ცხოველებით. გავრცელებულია ავსტრალიასა და ტასმანიაზე. კარგად ცურავს და ფრინავს. ბინადრობს სოროში. მრავლდება წელიწადში ერთხელ. დებს 1—2 კვერცხს. ნაშიერებს კვებავს რძით.

იხილია (ყოფ. ღრტილა), სოფელი ახალქალაქის რ-ნში (ბარალეთის სოფლატო), ახალქალაქის პლატოზე. ზ. დ. 1720 მ, ახალქალაქიდან 22 კმ. მეცხოველეობის საბჭ. მეურნეობა. საშ. სკოლა, კლუბი (ქინოღანადგარი), ბ-კა, საფერშლო პუნქტი.

იხარა სა მ ო ქ ა ლ ა ქ ო სა მ ა რთ ა ლ შ ი, ხელშეკრულება, რ-ის მიხედვითაც ერთი მხარე (გამქირავებული) ვალდებულია კისრულობს საზღაურის მიღების პირობით გადასცეს მეორე მხარეს (დამქირავებულს) რაიმე ქონება დროებითი საჩუკებლობისათვის. იგივეა, რაც ქონებრივი ქირაობა. იხ. აგრეთვე მიწის იხარა.

იხარა სა ე რ თ ა შ ო რ ი ს ო სა მ ა რთ ა ლ შ ი, ხელშეკრულების საფუძველზე ერთი სახელმწიფოს მიერ თავისი ტერიტორიის ნაწილის დათმობა მეორე სახელმწიფოსათვის დროებითი საჩუკებლობის მიზნით. საიჯარო ტერიტ. არ უნდა იქნეს გამოყენებული იჯარით მიმცემი სახელმწიფოს სუვერენიტეტისა და უსაფრ-

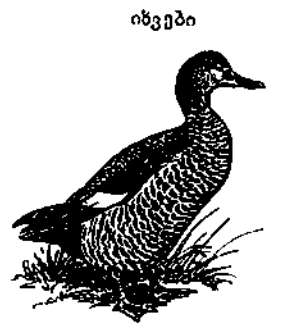

რუხი იხვი (*Anas strepera*).

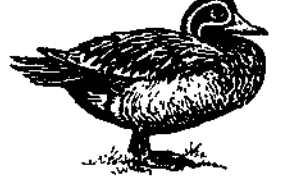

ჭიკვარა (*Anas crecca*).

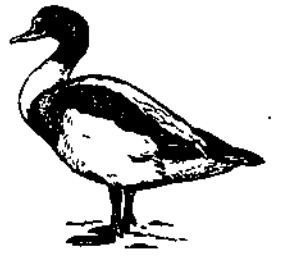

ამლაგი იხვი (*Gadorna tadorna*).



ბოლოსადვისა (*Anas acuta*).



იხინჯა.



იხინსკარტა.



დები იშნელები. მარცხნიდან მარჯვნივ: თამარი, ნინო, ზინაიდა, ალექსანდრა.

თხოების წინააღმდეგ. იმპერიალ. სახელმწიფოთა პრაქტიკაში O. ხშირად ექსპანსიის საშუალებაა, განსაკუთრებით მუდმივი O., რ-იც პრინციპულად შეუთავსებელია თანამედროვე საერთაშ. სამართალთან. სსრკ-ს O. მიანია სხვა სახელმწიფოებთან ეკონ. თანამშრომლობისა და კეთილშეზობლური ურთიერთობის განმტკიცების საშუალება. მაგ., სსრკ-სა და ფინეთს შორის 1962 წ. 27 სექტ. დადებული ხელშეკრულებით სსრკ-მა ფინეთს 50 წლის ვადით O-ით მისცა საიმის არხის ნაწილი და კ. მცირე ვისოცკი.

იჯარეთი, სოფელი ადიგენის რ-ნში (ლელოვნის სოფსაბჭო), არსიანის ქედის აღმ. კალთაზე, მდ. ქვაბლიანის მარჯვ. მხარეს. ზ. დ. 1260 მ, ადიგენიდან 3 კმ,



იჯარეთი. სამრევლო. აღმოსავლეთის ფასადი. XIII ს. I ნახევარი.

ახალციხიდან (უახლოესი რკინიგზის სადგ.) 33 კმ. ადიგენის საბჭ. მეურნ. (მეცხოველეობა, მემცენარეობა). საშ. სკოლა სოფ. ლელოვანში (2,5 კმ).

იჯარეთი, ქართული ხუროთმოძღვრების ძეგლი ამავე სახელწოდების სოფლის განაპირას, სამხრ. საქართველოში (ისტ. სამცხეში), რ-ნული ცენტრის, ადიგენის, მახლობლად. მდ. ქვაბლიანის მარჯვენა მხარეს შემორჩენილია კომპლექსის ნაშთები (ეკლესია, საბეაღე, გალაგანი და სხვ.). განსაკუთრებით აღსანიშნავია სამრევლო — საქართველოში ამ ტიპის ნაგებობათა ერთ-ერთი უძველესი ნიმუში. სამრევლოს ქვედა სართული გახსნილ გასასვლელს კი არ წარმოადგენს, როგორც ეს გუდარეხსა და ზარზმასშია, არამედ დახურულ, ოთხივე მხარეს კედლებით შემოზღუდულ დამოუკიდებელ სამლოცველოს. შენობის ზემო, მე-2 იარუსი — ღია მალეებისაგან შედგენილი ფანჩატური, მთლიანად დანგრეულია. O-ის სამრევლო თავისი ერთადერთი გადარჩენილი აღმ. ფასადის მიხედვით XIII ს. I ნახ. ქართ. ხუროთმოძღვრების ძეგლთა ჯგუფს მიეკუთვნება.

თ. საყვარელიძე.
იჯუვანი, ქალაქი (1961-მდე დაბა) სომხ. სსრ-ში. მდებარეობს ალსტევის ხეობაში, ერევან-თბილისის საავტ. გზაზე, რკინიგზის სადგ. ალსთაფიდან 41 კმ. ხალიჩების, ხის დასამუშ., ბენტონიტის კომბინატი, მანქანების წარმოება ხე-ტყის მრეწველობისათვის, ლუდისა და ყველის ქ-ნები, სატყეო მრეწვ. მეურნეობა. საშენ მასალათა წარმოება. ინდუსტრ.-ტექნოლ.

ტექნიკუმი, მუზეუმი. ქაბ. და თოჯინების თეატრები.

იჯო, იჯ ა უ (საკ. სახელწ. იჯ ე), სამხრ. ნიგერიაში, მდ. ნიგერის დელტაში მცხოვრები ხალხი. დაახლ. 0,9 მლნ. კაცი (1973, შეფასება). O-ს ენას პირობითად გვინების ენათა ჯგუფს მიაკუთვნებენ. უმრავლესობა ქრისტიანია, ნაწილი ინარჩუნებს ადგილ. ტრად. რწმენებს. XV ს. დასაწყისში დააარსეს ქ. ბონი, რ-იც მონათვაჭრობის ერთ-ერთი ცენტრი იყო დას. აფრიკაში. ძირითადი საქმიანობაა ტროპ. მიწათმოქმედება (ჩინური -კარტოფილი, მანიპოტი, ბატატი), ზეთის პალმის ნაყოფის შეგროვება და თევზჭერა.

იპარა, ი ბ ა რ ა საიკაუ (ნამდვ. სახელი პ ი რ ა ი ა მ ა ტ ო გ ო) (1642-1693), იაპონელი მწერალი. წერდა ჰაიკუს ჟანრის სახუმარო ლექსებს. სათავე დაუდო ქალაქური ნოველის ჟანრს — „მოთხრობები წუთისოფელზე“. მისი შემოქმედების საუკეთესო ნიმუშებია რომანები „მარტოხელა კაცის სასიყვარულო თავგადასავლები“ (1682), „მარტოხელა ქალის სასიყვარულო თავგადასავლები“, მოთხრობათა კრებ. „სიყვარულში გადავარდნილი ხუთი ქალი“ (ორივე 1686). O. ამხელდა იაპ. ადამ-წესების სისასტიკეს, კანონის სიმკაცრეს. ბოლო წლების თხზულებებში, ნაწილობრივ, სახელგანთქმულ კრებულში „იაპონიის საუკუნო საუნჯე“ (1688) O. დაინტერესებულია მოქალაქეთა ეკონ. და სოც. ცხოვრებითაც; წერდა ცოცხალ სალაპარაკო ენაზე. საფუძველი ჩაუყარა ახ. სტილს იაპ. ლიტ-რაში.



დ. კაბაშვილი.



მ. კაბანი.

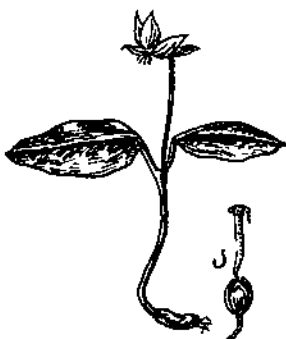

კაბაჭრელი (Erythronium caucasicum): ა — ბუტკო.



კაბელი. სვეტის ბაზისი.

გვხვდება ნიკორწმინდის XI ს. სიგელში (მიწის „საკაბალოდ მიცემა“ და სახლსა „ზედა კაბალისა დადებამ“), დიდ სველურკანონში (დაბის, სოფლის „მიკაბალება“) და ს.ს. ორბელიანის ლექსიკონში (აქ საკაბალოდ გაცემულად დასახელებულია ხარი). 2. ძვ. რუსეთში — პირადი დამოკიდებულების მიმღე ფორმა (ჩვეულებრივ, სესხთან დაკავშირებული), აგრეთვე საჯარო ვალდებულების გამფორმებელი იურიდ. აქტი. ტერმინი ჩნდება XIV-XV სს. მიჯნაზე. 3. უკიდურესად მიმღე, მონური დამოკიდებულება ვინმეზე.

ლიტ.: ა ნ თ ე ლ ა ვ ა ი., ტერმინ „კაბაღას“ მნიშვნელობისათვის, ქართული წყაროთმცოდნეობა, 1978, [ტ.] 5; გ უ შ ა უ შ ი ლ ი პ., საქართველოსა და ამიერკავკასიის ეკონომიკური განვითარება XIX — XX სს., ტ. 2, თბ., 1956; ვ ა ვ ა ნ ი ლ ი ი ე., ქართული სამართლის ისტორია, წგნ. 2, ნაკვ. 2, ტფ., 1929.

კაბაღაშვილი დიმიტრი ბორისის ძე [დ. 17 (30). XII. 1904, პეტერბურგი], საბჭ. კომპოზიტორი, პედაგოგი და საზოგადო მოღვაწე. სსრკ სახ. არტისტი (1963), ხელოვნებათმცოდნეობის დოქტორი (1965), სსრკ პედ. მეცნ. აკად. ნ. წ. (1971). სოციალისტური შრომის გმირი (1974). სკკპ წევრი 1940-იდან. მუს. აღზრდის საერთაშორისო საზღვის საპატიო პრეზიდენტი (1972). სსრკ უმაღლესი საბჭოს ეროვნებათა საბჭოს თავრის მოადგილე (1979). დაამთავრა მოსკ. კონსერვატორია [6. მისკოვსკის საკომპოზიციო (1929) და ა. გოლდენვეიზერის საფორტეპიანო (1930) კლასები]. 1940-46 იყო ჟურნ. „სოვეტსკაია მუზიკას“ მთ. რედაქტორი, 1952-იდან — სსრკ კომპოზიტორთა კავშირის თავრე. პ-ს ნაწარმოებები: კონცერტების ტრიადა — სავიოლინო (1948; სსრკ სახელმწ. პრემია, 1949), ჩელოს I (1949) და III საფორტეპიანო (1952); ოპერები „ტარასის ოჯახი“ (1950; სსრკ სახელმწ. პრემია, 1951, ბ. გორბატოვის მოთხრობის „დაუმორჩილებელნი“ მიხედვით), „კოლა ბრიუნონი“ (1937; II რედ. 1968, ლენინური პრემია, 1972, რ. როლანის მიხედვით), „ციცელში“ (1943), „ნიკიტა ვერშინინი (1955), „ღები“ (1969); 4 სიმფონია (1932, 1933, 1934, 1956), კონცერტები ორკესტრთან ერთად — 3 საფორტეპიანო (1929, 1936, 1952), 1 ვიოლინოსათვის (1948) და 2 ჩელოსათვის (1949, 1964); სიუიტები გუნდისა და ორკესტრისათვის „სახალხო შურისმაძიებელი“ (1942), კანტატები „ლენინელები“ (1959), „რეკვიემი“ სოლისტებისათვის, 2 გუნდისა და ორკესტრისათვის რ. როჟდესტვენსკის ტექსტზე (1963; გლინკას სახ. რუსურ სახელმწ. პრემია, 1966) და სხვ. კამერული ნაწარმოებებიდან აღსანიშნავია 2 სიმებიანი კვარტეტი (№ 2, 1945; სსრკ სახელმწ. პრემია, 1946), 24 საფორტეპიანო პრელიუდია და სხვ. დაწერილი აქვს მუსიკა კინოსა და თეატრისათვის. ავტორია თეორ. ხასიათის შრომებისა. გამოდის როგორც პიანისტი და დირიჟორი. დიდი მნიშვნელობა ენიჭება პ-ის, მოსკ. კონსერვატორიის პროფ. (1939-იდან), პედაგოგიურ მუშაობას მოზარდი თაობის მუს. აღზრდის საქმეში. გამოცემულია ფორტეპიანოების „საუბრებით მუსიკის შესახებ“. სსრკ IX-X მოწვევების უმაღლესი საბჭოს დეპუტატი. დაჯილდოებულია 2 ლენინის ორდენით, 2 სხვა ორდენითა და მედლებით.

ლიტ.: Грошева Е. Д., Кабалаевский, М., 1956; Пожидаяев Г. А., Д. Б. Кабалаевский. Рассказы о жизни и творчестве, М., 1970.



კაბელ-აშუ: 1 — შიდი ბაგირი; 2 — ურია; 3 — გაბაწევი ბაგირი; 4 — აშუ ბაგირი; ა, ბ — საყრდენები.

კაბალი, მდინარე, ალაზნის მარცხ. შენაკადი. სათავე აქვს კახეთის კავკასიონის სამხრ. კალთაზე, ზ. დ. 2720 მ. სიგრძე 48 კმ, აუზის ფართ. 391 კმ². საზღვრობს თოვლის, წვიმისა და მიწისქვეშა წყლით. წყალდიდობა იცის გაზაფხულზე, მდგრადი წყალმცირობა — ზამთარში, არამდგრადი — ზაფხულში, წყალმოვარდნები — შემოდგომაზე. პ-ის წყლით ირწყვები 2854 ჰა ფართობი.

კაბალი, სოფელი ლაგოდეხის რ-ში, ალაზნის ვაკეზე, მდ-ების კაბაღისა და ბაისუნისსხვევ შორის. სოფსაბჭოს ცენტრი (სოფლები: პ., განჯალა, უზუნთალა, ყარაჯალა). ზ. დ. 330 მ, ლაგოდეხიდან 15 კმ. კომინტერნის სახ. კოლ-ბა (მეთამბაქოთობა, მეცხოველეობა). საშ. და რვაწლ. სკოლა, კულუბი (კინოდანადგარი), 3 ბ-კა, ამბულ., ავთიაქი, კავშირგაბმ. განყ-ბა.

კაბალიეროსი (caballeros), რაინდობა შუა საუკუნეების ესპანეთში. რეკონკისტის ადრინდ. ხანაში — ცხენოსანი მეომრები, რ-ებიც საკუთარი სახსრებით იძენდნენ ცხენს, მის აღჭურვილობას და იარაღს. დაახლ. XII ს-იდან ამავე მნიშვნელობით იხმარებოდა იტალიაში.

კაბანი (Cabanis) პიერ ჟან ფორჟე (5. VI. 1757, კონაკი, — 5. V. 1808, რიუეი), ფრანგი ფილოსოფოსი, მატერიალისტი და ეტიმი. ეთროლოგიკებთან ერთად მონაწილეობდა 18 ბრიუმერის კონტრევე. გადატრიალებაში. პ-ის მატერიალიზმი და ათეიზმი უფრო თანამიმდევრული და მეტროლოი ხასიათისა იყო, ვიდრე XVIII ს. ფრანგი მატერიალისტების ადრინდ. თაობისა. პ-მა დიდი გავლენა მოახდინა მედიცინისა და ფიზიოლოგიის განვითარებაზე. სიცოცხლის ბოლო წლებში მიემხრო ეტიკალიზმს.

თხზ.: Œuvres complètes, t. 1-5, P., 1823-25; Œuvres philosophiques, pt. 1-2, P., 1956; Отношения между физическою и нравственною природою человека, т. 1-2, СПб., 1865-66.

ლიტ.: Заблудовский П. Е., Кабанис — врач-материалист XVIII в., «Клиническая медицина», 1939, т. 17, в. 5. **კაბარე** (ფრანგ. cabaret. სიტყვასიტყვით — დუქანი), თავდაპირველად იმპროვიზებული წარმოდგენები, რ-ებსაც პოეტები, მუსიკოსები, მსახიობები აწყობდნენ ლიტ.-სამხატვრო კაფეში. პ-ები მრავლად იყო XIX ს. 80-იანი წწ. საფრანგეთში. შემდგომ, როცა პ-ში სიარული დაიწყო ბურჟ. საზ-ბამ, ესტრადაზე უკვე პროფესიონალი მსახიობები გამოდიოდნენ და პ-მ პირვანდელი სახე დაჰკარგა. თანამედროვე ბურჟ. ქვეყნებში პ. მცირე რესტორანია, რ-საც საკუთარი საესტრადო (ზოგჯერ ერთი) პროგრამა აქვს.

კაბაქინი ხრისტი სტეფანოვი (2. I. 1878, გალავი, რუმინეთი, — 6. X. 1940, მოსკოვი), ბულგარეთისა და საერთაშორისო მუშათა მოძრაობის მოღვაწე, პუბლიცისტი. ისტ. მეცნ. დოქტორი (1935). 1905-28 ბულგ. მუშათა ს.-დ. პარტიის (ბმსდ) (ვიწრო სოციალისტების — ვ. ს.) ცკ-ის წევრი, 1919-იდან ბულგ. კომპარტიის (ბკპ) ცკ-ის წევრი. II ინტერნაციონალის შტუტგარტის (1907), კომუნისტების (1910), და ბაზელის (1912) კონგრესების დელეგატი ბმსდ (ვ. ს.)-გან. 1914-23 სახ. კრების დეპუტატი. მონაწილეობდა კომინტერნის II (1920), III (1921), IV (1922) და VI (1928) კონგრესების მუშაობაში. ბულგარულად თარგმნა ვ. ი. ლენინის რიგი შრომები. 1920 პირადად გაიცნო ვ. ი. ლენინი. 1923-იდან ბკპ-ის პოლიტ. მდივანი. აქტიურად მონაწილეობდა სექტემბრის ანტიფაშისტური აჯანყების (1923) მოწყობაში. 1923-26 დაპატიმრებული იყო, 1927 მაისიდან ემიგრაციაში იყო სსრკ-ში. 1928-იდან სკპ(ბ) წევრი, მარქს-ენგელს-ლენინის ინ-ტის, ხოლო 1935-იდან სსრკ მეცნ. აკად. ისტ. ინ-ტის მეცნიერი მუშაკი.

კაბაქინი მარტინ იზრაილის ძე [დ. 27. VIII (9. IX). 1908, ეკატერინბურგი, ახლანდ. სვერდლოვსკი], საბჭ. ქიმიკოსი, სსრკ მეცნ. აკად. აკადემიკოსი (1958). სოციალისტური შრომის გმირი (1978). სკკპ წევრი 1957-იდან. 1931 დაამთავრა მოსკ. მე-2 ქიმ.-ტექნოლ. ინ-ტი. სსრკ მეცნ. აკად. ელემენტორგ. ნაერთების ინტის ფოსფორორგ. ნაერთების ლაბორატორიაში (1954-იდან). პ-ის ძირითადი შრომები ეხება უმთავრესად ფოსფორორგ. ნაერთების ქიმიისა და ორგ. ქიმიის თეორ. საკითხებს. სსრკ სახელმწ. პრემიის ლაურეატი (1946). დაჯილდოებულია ლენინის ორდენით, 2 სხვა ორდენითა და მედლებით.

ლიტ.: М. И. Кабанчик, М., 1967 (Материалы к биографии и биографии ученых СССР Серия химических наук, в. 39). **კაბაჭრელი**, ძ ა ლ ლ ი ს კ ბ ი ლ ა (Erythronium), ბოლქვიანი ბალახოვანი მცენარეების გვარი შრომანისებრთა ოჯახისა მისა 25-მდე სახეობა გავრცელებულია ჩრდ. ამერ., სამხრ. ევრ., კავკ., მ. შ. საქართველოს (E. caucasicum — კავკასიის ენდემი) და სამხრ. ციმბ. მთებში. დეკორატიულია, აშენებენ ბაღებში, პარკებსა და ალბინაროუმებში.

კაბე (Cabet) ტიენ (1. I. 1788, დიეპონი, — 8. XI. 1856, სენტ-ლუსი, აშშ) ფრანგი პუბლიცისტი, მწერალი, უტოპისტ კომუნისტი, კარბონარიების მოძრაობისა და 1830 რევ. მონაწილე. რევ. ისტორიკოსი ემიგრაციაში იყო ჯერ ბელგიაში, შემდეგ დიდ ბრიტანეთში, სადაც გაიტყნო რ. ოუენი. რომანში „მოგზაურობა იკარიაში“ კომუნისტი წარმოდგენილია საზ-ბად, რ-მ შეესატყვისება გონების პრინციპებსა და ბუნების მოთხოვნებებს, ემყარება სოც. თანასწორობას, ძმობას, ერთობას და დემოკრატას. XIX ს. I ნახ. უდიდესი სოციალისტი მოაზროვნეების მოძღვრებასთან შედარებით მისი უტოპია უკან გადადგმული ნაბიჯი იყო. მიუხედავად ამისა საფრ. პროლეტ. კლასობრივი მოუწიოვლობის გამო პ-ს „იკარიული სოციალიზმი“ დიდი პოპულარობით სარგებლობდა ფრანგ. ხელოსნებსა და მუშებში. 1848 ტ. ხასში (აშშ) დააარსა იკარიელთა კოლონია.

კაბელ-აშუ, ტვირთის ასაწევ-დასაწევ და პორიზონტალური მიმართულებით გადასადგილებელი მოწყობილობა. იყენებენ ღია სამთო სამუშაოებსა და მშენებლობაზე.

პ.ა-ს მახასიათებლებია: ტვირთამწეობა (5-10 ტ), მალე (100-1500 მ), ტვირთის აწევის სიმაღლე (50 მ და მეტი), ურკის მოძრაობის სიჩქარე (8-10 მ/წმ), დეშების სიჩქარე (1,3-1,5 მ/წმ), საყრდენების გადაადგილების სიჩქარე (0,4-0,3 მ/წმ), ელექტროენერგიის ხარჯი 7-10 კვტ.სი/ტ.კმ, ციკლთა რაოდენობა საათ 25-30-მდეა.

კაბელი (პოლანდ. kabel — ბაგირი გვარლი) ელექტრული, ერთი რამდენიმე იზოლირებული გამტარი, მთავსებული პერმეტულ გარსში, რ-ს ჩვეულებრივ ზემოდან დამცავი საფარ აქვს. პ-ს იყენებენ ელექტროენერგიის სიგნალების დიდ მანძილზე გადასაცემს (მაღალი და დაბალი ძაბვის კაბელურ ელექტროგადაცემის ხაზები, ქალაქის სტელეფონო ქსელი, გემებისა და საფრგ. აპარატების ელექტრომოწყობილობა და ა. შ.). პ-ის კონსტრუქციას განსაზღვრავს მისი გაყვანისა და ექსპლუატაციის პირობების მიხედვით (მიწის ქვეშ, წყალში პაერში, ქიმიურად აქტ. გარემოში, დაბალი ან მაღალი ტემპ-რის, მაღალი ტენილობის პირობებში და ა. შ.). ნებისმიერ ტიპის პ-ებს აქვს საერთო კონსტრ. ფუნქციები: დენგამტარი ძარღვი, იზოლაცია და გარსი (რ. ნახ.). დ ე ე გ ა მ ტ ა პ ა რ დ ვ ს ა მ უ ა დ ე ბ ე ნ ს პ ი დ ე მ ი ს ა ლ უ მ ი ნ ს ა გ ა ნ . ექსპლუატაციის პირობებში მიხედვით დენგამტარი ძარღვი შეიძლე

ფოს ერთმანეთთან ან მრავალი მავთულისაგან დაგროვილი, სხვადასხვაგვარია ზი აგრეთვე მოქნილობის მიხედვით, განმარტებული ორივე შემთხვევაში ექსპლუატაციის პირობებია. ძალურ კ-ში ჩვეულებრივ 3 ძარღვია (3 ფაზაზე). კავშირ-აბმ. კ-ში იგი ათეულებსა და ასეულებს ღწევს. ძალურ კ-ებში დენგამტარი ძარღვების ნორმირება ხდება განივი კვეთის ერთობის მიხედვით, რ-საც შეარჩევენ ადასაცემი სიმძლავრის გათვალისწინებით. სსრკ-ში ყველაზე მეტად გაგრძელებული კ-ების განივი კვეთია 10, 16, 5, 35, 50, 70, 95, 120 და 150 მმ².

კ-ის იზოლაციას ამზადებენ თლიანი, შრეული ან კარკასულ-პარეული იოლექტრიკისაგან, რ-იც განაცალკევებს ფენგამტარ ძარღვებს ერთმანეთისა და არსისაგან. მრავალძარღვიან კ-ებში დაგეხილ იზოლირებულ ძარღვებს დამატებით ფარავენ ე. წ. სასარტყლო იზოლაციით; ძირითად იზოლაციასა და სასარტყლოს ერთი და იმავე მასალისაგან აკეთებენ (უმეტესად იყენებენ კ-ის და ტელეფონის ქალაქს, რეზინს, პლასტმასას, პოლიენილქლორიდს, პოლისტიროლს და ა. შ.).

უწყვეტი მილის სახის გარსში იზოლირებული დენგამტარი ძარღვებია. გარსი კავს მათ მექან. დაზიანებისაგან, ტენისა ა სინათლისაგან, ქიმ. ნივთიერებათა ემოქმედებისაგან. ისეთი კ-ების, რ-ის ხოლავია ადვილად ტენიანდება, იყენებენ ტყევისა და ალუმინის გარსს. მთლიანი ლასტმასის იზოლაციის მქონე კ-ის გარსს შადებენ სხვადასხვა პოლიენილქლორიდისა და მურით (1-2%) პიგმენტირებული პოლიეთილენისაგან. იმ კ-ის გარსს, რ-საც რეზინის იზოლაცია აქვს — ფადსხვა სინთეზური კაუჩუკის ფუძეზე, ის გამოც იგი ხდება ნათობზეთადევი, ჭვავი, ყინვამდევი, მოქნილი, მექანიკურად მტკიცე და სხვ. კ-ის გარსი რომ ქან. დაზიანებისა და კოროზიისაგან დაიცან, უკეთებენ დამცავ სა ფარს (ჯაფანს) — ფოლადის ლენტს ან მავთულს.

სსრკ-ში ამზადებენ 1000-ზე მეტი ტიპის კ-ს, რ-თა ნიშანდება (მარკირება), ასოტიმენტი, დანიშნულება, კონსტრუქცია, მანასიათებლები მოცემულია შესაბამისი სტანდარტებით.

ლიტ.: Бачелис Д. С., Белоуссов Н. И., Саакян А. Е., техрические кабели, провода и шнуры (правочник), 2 изд., М., 1963; Прызнец В. А., Ларина Э. Т., мовые кабели и высоковольтные кабельные линии, М., 1970.

ბ. ლორთქიფანიძე.
ბაღის ძარო, მოწყობილობა, რ-ითაც ბელის ხაზში ერთმანეთს უერთდება ლკეული კაბელები, ხოლო ხაზი — ელექტროდანადგარებს ან ელექტროგადამცემ ხაზს. განასხვავებენ მარტობელ, განმყოფელ და კიდურ კ. ძ-ებს. ყველაზე რტივია თუჯისკორპუსიანი ან ფოლადის ზრისებრი კ. ძ. (ძაბვა — 1 კვ-მდე), საც ავსებენ საიზოლაციო (ბიტუმიანი) კით. მარტობელი კ. ძ. (ძაბვა 6-35 კვ) მუღია ტყევის ან თითბრის გარსაცმში. ლალი ძაბვის (110-500 კვ) მარტობე- და კიდურ კ. ძ-ები რთული ელექტ-ტიქე. მოწყობილობებია. მიწაში ჩაწყობას კ. ძ-ს თუჯის დამცავ კორპუსში ავსებენ.

კ ა ვ შ ი რ გ ა ბ მ უ ლ ო ბ ი ს კ. ძ. შირგამბ. კაბელების შესართებელი მოწყობილობა. იგი სხვადასხვა სახეობის: მას იმ ე ტ რ ი ე ბ ე ლ ი კ. ძ. ზრუნველყოფს კაბელების წრედების დასუნარიანობის გაზრდას), კ უ პ ი ს კ. ძ. (იხ. პუპინიზაცია), ა ი რ - უ ლ წ ი ვ ი და მ ა ი ზ ო ლ ი რ ე ლ ი კ. ძ-ები (პირველის დანიშნულება) დაიცავს კაბელები ჭრბი წნევის დროს, რისა — ხელოვნურად გაწყვიტოს ელექტ-ული წრედი კაბელების ლითონის გარს-

ში, რათა დაიცვას კაბელების ხაზი გარეშე საშიში დენისა და ძაბვისაგან).

კ ა ბ ე ლ მ ა მ ი ა ზ ა ლ ი, ხელსაწყობა კომპლექტი, რ-ითაც ადგენენ მიწისქვეშა და წყალქვეშა კაბელების ტრასისა და ჩაწყობის სიღრმეს, აგრეთვე მათი ძარღვების დაზიანების ადგილს იმ შემთხვევაში, როცა ისინი მოლიანდაა ჩამიწებულნი. კ. შედგება ბგერითი სიხშირის ცვლადი დენის გენერატორისა და ბგერითი სიხშირის ანტიენიანი და სათავო ტელეფონიანი მამლი-ერებლისაგან. კ-ის გადანაცვლებისას ტელეფონით მიღებული მაქს. ბგერის მიხედვით განსაზღვრებენ გაყვანილი კაბელების ტრასას, ხოლო ბგერის მკვეთრი შესუსტებით — დაზიანების ადგილს.

კ ა ბ ე ლ ტ ო ვ ი (პოლანდ. kabeltouw), სიგრძის სისტემის გარეშე ერთეული; იყენებენ საზღვაოსნო პრაქტიკაში. 1 კ. = 0,1 მილს (საზღვაო) = 185,2 მ.

კ ა ბ ე ლ რ ა მ ფ ე რ ი, მიწისქვეშა და წყალქვეშა კაბელების ჩამწყობი მექანიზმი. მუშა ნაწილის კონსტრუქციის მიხედვით განასხვავებენ დანებიან, პიდრავ. და როტორულ კ-ებს. დანებიანი კ. შეიძლება იყოს მუხლუხა სელის, ბორბლებიანი, ლითონის მარბილებიანი ან სალარავი. თუ კაბელებს თიხნარსა და ქვიშიან ნიადაგში ან პატარა მდინარის ფსკერზე აწყობენ, ბორბლებიან და მუხლუხა სელის დანებიან კ-ებს იყენებენ. მათი გამწვევი ძალაა ტრანქტორები, რ-თა მუშაობის დროს კ-ის წინა დანა ნიადაგის ზედა ფენას აფხვიერებს და თან ქვებს, ფესვებსა და მისთ. აცილებს. მუშა დანა კი ნიადაგში 1,5 მ-ის სიღრმის ვიწრო თხრილს ჭრის (მწარმოებლურობა საათში—600 მ-მდე ტრასა). მარბილებიანი კ-ით კაბელებს ჩაწყობა შესაძლებელია წყალქვეშა, 200 მ-მდე სიღრმეზე. იგი საკაბელო თხრილს წყლის ფსკერზე ქმნის, გამწვევი ძალაა საკაბელო გემი. გაყინულ და კირნარ ნიადაგში კაბელებს აწყობენ სალარავი კ-ით. პ ი დ რ ა ვ ლ ი კ უ რ კ-ის მაშინ იყენებენ, როცა კაბელებს დიდ მდინარეში აწყობენ (მწარმოებლურობა 10-30 მ ტრასა საათში). რ ო ტ ო რ უ ლ ი კ. შედგება თვითმავალი როტორიანი ექსკავატორისა და მისაბმელი ურიკისაგან, რ-ზედაც დადგმულია კაბელების დასატვირთი, სატრანსპორტირებელი და ჩასაწყობი მოწყობილობანი. მისი ძირითადი მუშა ნაწილია დისკო ან მჭრელ-კბილებიანი ბორბალი. როტორული კ-ით კაბელებს გაყინულ ან გაღებულ ნიადაგში აწყობენ (მწარმოებლურობა 100-125 მ ტრასა საათში).

კ ა ბ ე ნ ი, ქართული ხუროთმოძღვრების ძეგლი, სამონასტრო კომპლექსი. სოფ. კიკეთის მახლობლად, მღ. ასურეთისწყლის ხეობაში (გარდაბნის რ-ნი). კომპლექსში შედიოდა: ღვთისმშობლის მიძინების დიდი გუმბათოვანი ტაძარი, სვიმონ მესეცი-ლისა და მიქელ მთავარანგელოზის მცირე დარბაზული ეკლესიები. შემორჩენილი ნანატებისა და ფოტოსურათების მიხედვით კ-ის ტაძარი XIII ს. I ნახ. ქართ. ხუროთმოძღვრების თვალსაჩინო ძეგლი იყო-ფილდა. იგი მცირე ცვლილებებით იმეორებდა ბეთანის გუმბათოვანი ტაძრის გეგმას (შივა სივრცის საკითხიც იმდგავარად იყო გადაწყვეტილი), მაგრამ, იმავე დროს, არსებითად განსხვავდებოდა მისგან ფასადების მორთულობის სისტემით, რ-იც სამთავის-იკორთის ტაძართა დეკორატიულ სისტემის იმეორებდა.

მონასტრის ზღუდის გარეთ, ჩრდ.-აღმ-ით ნატეხი ქვით ნაგები მომცრო დარბაზული ეკლესია დგას. ფასადები მოპირკეთებულია მოყვითალო ქვის კარგად გათლილი კვადრებით. მორთულობა შესრულებულია XII-XIII სს-ში შემუშავებული დეკორ. სისტემის მიხედვით. აღმ. ფასადის წარწერიდან ირკვევა, რომ ვინმე გიორგი კ-ის ვაჟებს — ნიკოლოზს, ვასილს, თქ-

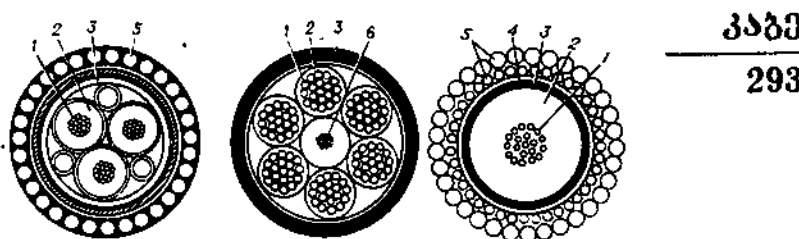

წნევის ქვეშ მყოფი აირისაგან მოფეხნული კაბელი ელექტროგადამცემის ხაზებისათვის. ლიფტის დანადგარის მზიდგარე-ანი შლანგური კაბელი. ელექტროკარტა-ვის მოფეხნული კაბელი; იყენებენ ღრმა ტაბურჯილე-ბის ბურჯისას.

როპირსა და გრიგოლს — თამარ მეფის დროს (XII ს. დასასრ. — XIII ს. დასაწყ.) დაუმთავრებიათ ადრე დაწყებული კაბელების მშენებლობა.

ლიტ.: Шмерлинг Р. О., Долдзев В. О., Барнавели Т. В., Окрестности Тбилиси. Архитектурный путеводитель, Тб., 1960. შ. სალარავი.

კ ა ბ ე ნ ი, IX ს. ქართული ხუროთმოძღვრების ძეგლი, მონასტრი ლენინგორის რ-ნიში სოფ. ვანჩაეთის მახლობლად (სამხრ. ოსეთში). XIII ს-ში საფუძვლიანად გადაუკეთებიათ. განორჩევა რანდენიმი სამშენებლო ფენა. თავდაპირველად „თავისუფალი ჯვრის“ ტიპის გუმბათოვანი ნაგებობა ყოფილა. უძველეს ფენას მიეკუთვნება რვაწახნაგა ყელზე აღმართული გუმბათი, ნალისებრი ფორმის აფსიდი, 4 გუმბათქვეშა თალი და საყრდენების ნაწილი. სამეზ მასალად გამოყენებულია თეთრი, ნასვერტებიანი ტუფი (კონსტრ. ელემენტებში) და რიყის ქვა. კვადრადიდან წრეზე გადასვლა ხდება ტროშკებით. გუმბათსა და გუმბათის ყელზე შემორჩენილია მოხატულობის ფრაგმენტები, რ-ებიც, საღებავებით შესრულებული სამხრ. ფასადის წარწერაში მოხსენიებულ პირთა მიხედვით, IX ს. დასაწყ. მიეკუთვნება.

ლიტ.: Мецисашвили Р., Ципицадзе Б., Архитектура нагорной части исторической провинции Грузии — Шida-Kartli, 16., 1975; Чубинашвили Г. Н., Архитектурные памятники VIII и IX веков в Ксанском ущелье, «ქართული ხელოვნება», 1942, ტ. 1.

კ ა ბ ე რ ი, X-XI სს. ქართული ხუროთმოძღვრების ძეგლი, ამავე სახელწოდების ნასოფლარში, კასპის რ-ნიში. ფართო და მაღალ ერთნაივან შენობას სამხრ-ით მთელ სივრცეზე მინაშენი ეკვრის, ხოლო ჩრდ-ით — მოკლე ეგვიტერი. საკურთხეველის აფსიდი ნალისებრი ფორმისაა. დაახლ. ასეთივე მოხაზულობისაა გვერდის მინაშენების აფსიდებიც. სადა ფასადები ჩაწყობია თლილი ქვიშაქვის არაწყისიერი ფორმის კვადრებით (კირის ხსნარზე) და მოკლებულია მორთულობას. მხოლოდ აღმ. სარკმლის თავსართზე ამოკვეთილი ჯვარი და დას. ფასადის ცენტრში ჩასმულია წარწერიანი ფილა, რ-საც რკალისებრი ფორმის ქვა აგვიტრენებს. ინტერი-ერში შემორჩენილია მოხატულობის მცირე ფრაგმენტები.

კ ა ბ ე რ ე ნ ი, ფრანგული წითელყურძნიანი საღვინე ვაზის ჯიშთა ჯგუფი. XIX ს. დასაწყისში 2 ჯიში — კ. სოვინიონი და კ. ფრანი შემოიტანეს ყირიში, საიდანაც გავრცელდა რუს. იმპერიის სხვა რ-ნებში. საქართველოში დარაიონებულია და სამრეწვე. მნიშვნელობა აქვს კ. სოვინიონს, რ-საც უჭირავს 1400-მდე კა (1970 მონაცემები). ამ ჯიშისაგან კახეთში (თელავის

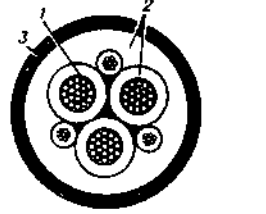

მაღალი ძაბვის განსაკუთრებით მოქნილი (შლანგური) კაბელი.

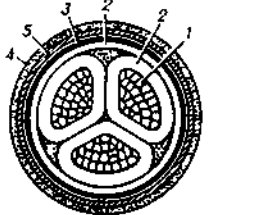

ძალური და განათების დანადგარების მოფეხნული კაბელი.

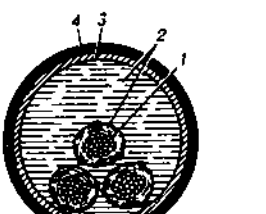

ელექტროგადამცემის ხაზების ძალური უთესებელი კაბელი მაღალი წნევის ფოლადის მილსადენში.

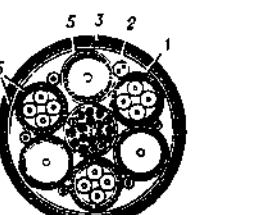

კომპინირებული კაბელი სატელევიზიო კამერების შესაერთებლად კვების წყაროებსა და გადაცემ აპარატურასთან.

1—დენგამტარი ძარღვი; 2—იზოლაცია; 3—გარსი; 4—დამცავი საფარი; 5—ჯავშანი, ეკრანი; 6—ფოლადის გვალი.



კაბენი (ვანჩაეთისა). IX ს. აღმოსავლეთის ფასადი X და XIII სს. გადაკეთების შემდეგ.

რ-ნი) მზადდება მალალხარისხიანი სა-
მარკო ლინო - თელიანი, რ-იც საფრან-
გეთის განთქმულ ბორდოს წითელ ღვინოს
უტოლდება.



კაბერნე სოვინიონი.

გ. გოცირიძე.
კაბაჯი (Kabwe; 1965-მდე ბ რ ო კ ე ნ-
პ ი ლ ი), ქალაქი ზამბიაში. 98 ათ. მცხ.
(1974). რკინიგზით უკავშირდება ზაირის
რესპუბლიკასა და სამბურ. როდენიას. ქვე-
ყნის სამთო-სამრეწვე. ცენტრი. იღებენ ტყ-
ვიას, თუთიასა და ვანადიუმს.

1921 ქალაქის მახლობლად იპოვეს
პალეოანთროპის ძეგლოვანი ნაშთები (იხ.
აგრეთვე ბროკენ-ჰილი).

კაბინეზი (არაბ. კაბილა - ტომი), ჩრდ.
აღმოსავლეთის მთიან რ-ნებში მცხოვრები ბერ-
ბერული ხალხი (იხ. ბერბერები). რაოდ.
1,3 მლნ. კაცი (1970, შეფასება). ენა გან-
საკუთრებდა ბერბერულ ენებს. უმრავლეს-
ობა არაბულადაც ლაპარაკობს. რელი-
გია - სუნიტური მიმართულების ისლამი.
ძირითადი საქმიანობა - მიწათმოქმედე-
ბა და მესაქონლეობა.

კაბინასი (Cabimas), ქალაქი ვენესუე-
ლაში, მარაკაიბოს ტბის ჩრდ.-აღმ. ნა-
პირზე, სულის შტატში. 122 ათ. მცხ.
(1971). ნავთობის მოპოვება და გადამუშა-
ვება. ნავთობსადენით უკავშირდება ნავთობ-
საექსპორტო ნავსადგურ პუნტა-კარლოსს.

კაბონის ატმოსფერო კ ო ს მ ო ს უ რ ი
ხ ო მ ა ლ დ ი ს ა, კოსმოსური საფრენი
აპარატის ჰერმეტიკული კაბინის ხელოვნ-
ური აირთვანი გარემო. პ. ა. შეიქმნა
იყოს ერთ აირიანი (აირისებრი ფა-
ზადალი), რ-ის წნევა 33-56 კპა (250-420
მმ ვწყ. სვ.), და მ რ ა ე ლ ა ი რ ი ა ნ ი
(O₂, N₂, CO₂ და სხვ.). პირველს იყენე-
ბენ ამერ. პილოტირებულ კოსმ. ხომალ-
დებზე, მეორეს - საბჭ. პილოტირებულ
ხომალდებზე. ერთაირიანი გარემოს პი-
რობებში შესაძლებელია შემცირდეს დეკომ-
პრისიის შემთხვევები და შესუსტდეს
კაბინის ჰერმეტიკულობის დარღვევის ეფექტი
კოსმონავტის სიგრძეში ან ციური სხეულის
ზედაპირზე გასვლის დროს, მაგრამ ასეთ
აირად გარემოში ფაზადადის წნევა უნდა
აღემატებოდეს დედამიწის ატმოსფეროს
ფაზადადის პარციალურ წნევას, რამაც შეი-
ძლება ხანძარი გამოიწვიოს და თერმორე-
გულირების სისტემა გაართულოს. ამას-
თან, კოსმ. ხომალდის ხანგრძლივი (2-3
კვირაზე მეტი) ფრენის შემდეგ ადამიანს
წყვეტა ზოგიერთი ფიზიოლ. ფუნქციის
მოსწრა. მრავალაირიანი პ. ა.-ს აირთვებში
დასაშვებია საერთო ბარომეტრული წნე-
ვის მერყეობა 40-120 კპა (300-900
მმ ვწყ. სვ.) ფარგლებში, ფაზადადის პარცია-
ლური წნევა უნდა იყოს 20-40 კპა (150-
300 მმ ვწყ. სვ.). ნახშირორჟანგის პარ-
ციალური წნევა არ უნდა აღემატებოდეს 1
კპა (7,6 მმ ვწყ. სვ.), აზოტისა - 79 კპა
(590 მმ ვწყ. სვ.). პერსპექტიულია აზო-
ტის შეცვლა სხვა ინერტული აირებით
(მაგ., ჰელიუმით). პ. ა.-ს ფარდობითი ტე-
ნიაობა უნდა იყოს 30-70%, ტემპ-რა - 20 ±
± 1°C.



კაბაჯი

უტემონ VI ასრულებს ცე-
გვა თნატას (პიესა „მუ-
სუმი დომიომი“).



იტიკავა ენოსკე III სამბა-
სოს როლში (პიესა „აია-
ფური სამბასო“). უკან-
ასისტენტის როლში იტი-
კავა კოლიუ.



კაბუნაი.

კაბისოვი გრიგოლ არსენის ძე (8.III.
1914, ჯავა, - 11. III. 1975, ქ. ცხინვა-
ლი), ოსი საბჭ. მსახიობი და რეჟისორი.
საქ. სსრ ხელოვნ. დაშ. მოღვაწე (1967).
სკკპ წევრი 1940-იდან. 1941 დაამთავრა
ლენინგრ. ნ. ოსტროვსკის სახ. თეატრ. ინ-
ტი. 1941-იდან მოღვაწეობდა ცხინვალის
კ. ხეთაგუროვის სახ. სახელმწ. დრამ. თე-
ატრის ოსურ დასში ჯერ როგორც მსახი-
ობი, ხოლო მოსკ. სამხატვრო თეატრის
ორწლიანი სარეჟისორო კურსების დამთავ-
რების შემდეგ - როგორც რეჟისორი და
სამხატვრო ხელმძღვანელი. მისი დადგმე-
ბიდან აღსანიშნავია მ. შავლობის „სა-
სიძო კაცი“, დ. თუაფის „ფასის ოცნება“
და „ობლების დედა“. გ. ბერძენიშვილის
„მშვიდობის მტრები“, გ. კანდელაკის
„მაია წყნეთელი“ და სხვ. დაჯილდოებუ-
ლია მედლებით.

კაბიში, მარცვლეულის საწყაო ახლო და
შუა აღმოსავლეთის ქვეყნებში. საქართველოში

ველოში ფართოდ იყო გავრცელებული
VI-XVI სს-ში, იშვიათად ხმარობდნენ
XVII-XVIII სს-შიც. XIII-XV სს. I ნა-
ხევარში პ. საშუალოდ შეადგენდა 10 კგ.
XV ს. II ნახევარში და XVI ს-ში - 17,8 კგ.
XVIII ს. დასაწყისში პ. სამკოლიანი
(90 კგ) საწყაო იყო და თალარს შეესაბა-
მებოდა.

გ. ჯაფარიძე.
კაბოტაჟი (ფრანგ. cabotage), ნაოს-
ნობა ერთი ქვეყნის ნავსადგურებს შორის.
პ. ორი სახისაა: დიდი (ტვირთის გადაზი-
დება და მგზავრების გადაყვანა სხვადასხვა
ზღვის ნავსადგურებს შორის) და მცირე
პ. (ერთი ზღვის ფარგლებში). სსრკ-ში
პ.-თვის ერთ ზღვადაა მიჩნეული შავი და
აზოვის ზღვები; იაპონიის, ოხოტის და
ბერიინგის ზღვები; თეთრი ზღვა და ჩრდ.
ყინულოვანი ოკეანე. სსრკ-ში პ. ხორცი-
ელდება მხოლოდ საბჭ. გემებით.

კაბოტის სრუტი (Cabot Strait), სრუ-
ტი კ. ნიუფაუნდლენდასა და კ. კეიპ-ბრეტონს
შორის, მთავარი შესასვლელი ატლანტის
ოკეანიდან წმ. ლავრენტის ყურეში. სცა-
გი 103 კმ, სიღრმე 300-400 მ. დეკ-იდან
აპრილამდე დაფარულია მოდრეიფე ყი-
ნულით. მოქცევა ნახევარდღეობურია,
სიმაღლე 1,4 მ-მდე. სახელი ეწოდა იტალ.
ზღვაოსნის ჯ. კაბოტის პატივსაცემად.

კაბოჩიანები (cabocheiens), პარიზის
1413 სახალხო აჯანყების მონაწილენი.
აჯანყების მიზეზი იყო ასწლიანი ომის
დროს გადასახადების ზრდა და არმანიაკე-
ბისა (ორლეანისტები) და ბურგინიონების
შინაობი. აჯანყებულების გავლენით მეფე
იძულებული გახდა გადაეყვინებინა ზოგი დი-
დი მოხელე და შეეჭმინა ადმ.-ფინანს. რეფორ-
მების გამტარებელი კომისია; ამავე დროს
აჯანყების შიშით ბასტილიაში გარნიზონი
ჩააყენა. ამის საპასუხოდ 27 აპრ. დაი-
წყო ხელოსანთა აჯანყება. აჯანყებულებმა
ხელთ იგდეს ქალაქის მმართველობა, აი-
ძულეს პარლამენტი 26 - 27 მაისს მიეღო
ე. წ. კაბოჩიანთა ორდონანსი. აჯანყების
შემდგომი გაფართოების შიშით არმანია-
კები და ბურგინიონები გაერთიანდნენ
და 1413 აგვ-ში სასტიკად ჩაასშვეს პ.-ის
აჯანყება. პ.-თა ორდონანსი გაუქმდა.

კაბრიოლტი (ფრანგ. cabriolat), 1.
მსუბუქი ავტომობილის ძარა, რ-საც გადა-
სახსნელი რბილი ტენტი აქვს. ძარას ზედა
ნაწილი ხისტია, აქვს ჩამოსაშვები ფანჯ-
რები. პ.-ის ძარა ორგვარია: ორკარიანი -
„კაბრიოლტ-კუპე“ და ოთხკარიანი „კაბ-
რიოლტ-სედანი“. პ.-ის ტიპის ძარაინი
ავტომობილი მოსახერხებელია ცხელპავიან
ადგილებში, მაგრამ მისი სიხისტე ფოლა-
დისასხურავიან ძარაზე გაცილებით ნაკ-
ლებია. 2 ერთცხენიანი მსუბუქი ორთავლა.
კაბაუშია, საფეიქო სამზრ. ოსეთის აო ჯა-
ვის რ-ში (ედისის სოფსაბჭო), მდ. დიდი
ლიახვის ხეობაში. ზ. დ. 2160 მ, ჯავიდან
52 კმ. როკის მეცხოველეობის საბჭ. მეურნე-
ობა, საშ. სკოლა სოფ. ქვემო როკაში
(16 კმ).

კაბუკი, იაპონიის კლასიკური თეატრის
ერთ-ერთი სახეობა. პ.-ს დამაარსებლად
მიიჩნევენ მსახიობ ქალს ო-კუნის, რ-იც
1603-იდან ქალთა დასთან ერთად გამო-
დიოდა. 1629 ქალთა დასების გამოსვლა
აიკრძალა. 1652-იდან პ.-ს წარმოდგენებ-
ში ქალების როლებსაც მამაკაცები ასრუ-
ლებდნენ. განსაკუთრებულ წარმატებას პ.-ში
XVII ს. ბოლოსა და XVIII ს. დასაწყისში
მიადწია. იაპონიაში ფეოდ. წყობილების
კრიზისის მოჰყვა მკაცრი რეგლამენტაცია
ცხოვრების ყველა სფეროში, რამაც გავ-
ლენა იქონია პ.-ზეც. ამ პერიოდში დამკვი-
დრდა მკაცრი პირობითობა: პირობითი იყო
მუს. თანხლება, დეკორაციები, კანონიზე-
ბული პოზები, პარიკები, გრიმი (წითელი
ფერი სამართლიანობის, ვაჟაკობის სიმ-
ბოლო იყო, ლურჯი - გულცივობის, ბო-
როტების, უზნეობისა და ა. შ.) და სხვ.
დამკვიდრდა აგრეთვე სენრიანი სახელების
მემკვიდრეობით გადაცემის ტრადიცია. შე-
იქმნა მსახიობთა დინასტიები მკაცრად გან-

საზღვრული ამბლუით. XVIII ს. ბოლოდან
პ.-ს ხელოვნების ცენტრმა კიოტოდან ელო-
ში, ახლანდ. ტოკიოში გადაინაცვლა. 1966
ტოკიოში პ.-ს კლასიკური თეატრის შესა-
ნარჩუნებლად გაიხსნა სახელმწ. თეატრი.
„კოკურეიუ გეიძიო“. პ.-ს თეატრი სსრკ-
ში ორჯერ იყო საგასტროლო (1928,
1961).

ლიტ.: Г у н д з и М а с а к а ц у, Я п о -
в с к и й т е а т р К а б у к и, п е р. с я п о н., М., 1969.
კაბური, სოფელი წალკის რ-ნში (ხაჩ-
კოს სოფსაბჭო), არჯვენის მთის ძირას.
ზ. დ. 1860 მ, წალკიდან 37 კმ.
კაბურის მეცხოველეობის საბჭ. მეურნეო-
ბა, რვაწლ. სკოლა, ბ-კა, საფერშლო-
სამედიცინო პუნქტი.

კაბაჯა, პრეფექტურა იაპონიაში, კ. სიკო-
კუს ჩრდ. ნაწილში. მოიცავს კ. სიოდო-
საც. ფართ. 1864,7 კმ². მოსახლ. 961,3 ათ.
კაცი (1975), მ. შ. დაახლ. 50% ქალაქში
ცხოვრობს. მთავარი ქალაქი და აღმ. ცენ-
ტრი - ტაკამაცუ. ტერიტ. უმეტესი ნაწი-
ლი (70%) უჭირავს მთებს და მაღლობებს,
ჩრდ-ით დაბლობის ვიწრო ზოლია.

პ. სას.-სამ. რ-ნია. მთავარი კულტურაა
ბრინჯი, რ-საც უჭირავს პრეფექტურის
დამუშავებული ფართობის დაახლ. 77%,
განვითარებულია მეხილეობა (მანდარინი,
აქამი). თევზჭერა, ზღვის სარეწები. იღვ-
ბენ ქვამარილს. დამუშავებითი მრეწვე-
ლარებიდან წამყვანია მსუბუქი და კვების
მრეწველობა. სპილენძისა და პოლიმეტა-
ლების ბაზაზე განვითარდა ფერადი მეტა-
ლურგია. იზრდება ქიმ. მრეწვე. პროდუქ-
ცია. ტურიზმი.

კაბოსიმა, ქალაქი და ნავსადგური იაპო-
ნიაში, კ. კიუსიუს სამზრ. ნაწილში, საცუ-
რის ნ.-კ-ზე კაგოსიმის პრეფექტურის აღმ.
ცენტრი. 457 ათ. მცხ. (1975). სატრანსპ.
კვანძი. საფეიქრო (ბამბის, აბრეშუმსაქ-
სოვი ფ-კები), ქიმ., მეტალ. და კვების სა-
წველობა. ფაიფურის ნაკეთობათა (ე. წ.
საცემის ფაიფურის) დამზადება. თევზჭე-
რა. უზ-ტი. პ.-ის რ-ნში არის კოსმ. კვლევით
ცენტრი.

კაბოსიმა, პრეფექტურა იაპონიაში, კ.
კაგოსის უკიდურეს სამზრ. ნაწილში. მოი-
ცავს კოსიკის, ოსუმისა და სხვა კ-ებს
ფართ. 9141,6 კმ². მოსახლ. 1,7 მლნ. კა-
ცი (1975), მ. შ. დაახლ. 50% ქალაქში
ცხოვრობს. მთავარი ქალაქი და აღმ. ცენ-
ტრი - კაგოსიმა. ეკონ. წამყვანი დარგმ.
სოფ. მეურნეობა. ბატატის მოსავლით
და მსხვ. რქ. საქონლის სულადობით პ.
ადგილზეა იაპონიაში. განვითარებულ
მეხილეობა (მანდარინი), მებოსტნეობა და
მეთამბაქოეობა. თევზჭერა, ზღვის სარე-
წები. სატყეო მეურნეობა. კვების, ხი-
ლდასამუშ., საფეიქრო მრეწველობა.

კაბუანი (Cynocephalus volans), ბუბე
მწოვარი ცხოველი ფრთამატყლიანთა რი-
გისა. მისი სხეულის სიგრძე (კუდით) რ.
სმ აღწევს, წონა - 1,7 კგ. გვერდებში
კისრიდან კუდამდე გადაჭიმული აქვს ფარ-
თო საფრენი აპკი, რ-ის საშუალებითაც
საშუალოდ 70 მ-მდე შეუძლია გადაიფრინ-
ოს. გავრცელებულია ზონდის, მოლუკის
ფილიპინის კ-ებსა და მალაქის ნ.-კ-ზე
მეხურე ცხოველია. აქტიურია ღამით. იქ-
ვევება ნაყოფებით. იყენებენ მის ხორცს
და ბეწვს.

კაბუასი (Caguas), ქალაქი პუერტო-
რიკოს აღმ. ნაწილში. 107 ათ. მცხ. (1976)
საავტ. გზით უკავშირდება ნავსადგურ სან-
ხუანს. სას.-სამ. რ-ნის (შაქრის ლერწამ-
თამბაქო, ხილი, მეცხოველეობა) სავაჭრო
ცენტრი. ამზადებენ შაქარს, რომს, თამბა-
ქოს ნაწარმს. ამუშავებენ ტყავს.

კაბულარაბი (cagoulards), საფრანგ
თის ფაშისტური ორგანიზაციის - „რევო-
ლუციური მოქმედების საიდუმლო კომიტე-
ტის“ - წევრები XX ს. 30-იან წლებში
(სახელმწ. < ფრანგ. cagoule - თხალები
ამოჭრილი კაპოშოლი, რ-საც იხურავდნენ
პ. საიდუმლო შეკრებებზე). პ. აწყობდნენ
პროვოკაციულ აფეთქებებს, ხანძარებს, ტ-

იორისტულ აქტებს დემოკრატი მოღვაწეების წინააღმდეგ (1937 დახოცეს ცნობილი ტალ. ანტიფაშისტები — ძმები როსელინი და სხვ.). სან. ფრონტის მთავრობამ 1936—38) დაიწყო მათი დევნა და 1940-ის ორგანიზაცია ფაქტობრივად დაიშალა. ფაშისტური გერმანიის მიერ საფრ. კუპაციის შეწყვეტა (1940) კ-ის უმრავლესობა აქტ. კოლაბორაციონისტი და „ვიისის“ რეჟიმის მომხრე გახდა.

საპაული, ქალაქი მოლდ. სსრ-ში, მდ. პრუტიდან 5 კმ-ზე. რკინიგზის სადგური. ღვინის საწარმოები. თევზის, ლუდის, ხმელი ილის, საშენ მასალათა ქ-ნები. კ-ის სარეზერვუარო მიწათმოქმედების საცდელი სადგური და ზონალური აგროქიმი. ლაბორატორია. პირობითი მწებრე. მეურნეობა-ტექნიკური, სამედიკ., პედ. სასწავლებლები. ისტ.-ხარეთმცოდნეობის მუზეუმი. კ. დაარსდა 1835.

საპაულის ბრძოლა, ბრძოლა მდ. კაპულთან (ლუნის მარცხ. შენაკადი) რუს. არმიასა (38 ათ. კაცი, 118 ქვემეხი, სარკალი პ. რუმიანცევი) და ოსმ. არმიის მთავარ ძალებს (150 ათ-მდე კაცი, 130—180 ვეძები, სარდალი პალილ-ფაშა) შორის 770 წ. 21 ივლ., რუს.-ოსმ. ომის (1768—4) დროს. ბრძოლა რუს. ჯარის გამარჯვებით დამთავრდა. ოსმალებმა დაკარგეს 0 ათ. კაცი და დაახლ. 130 ქვემეხი, რუგებმა — 1,5 ათ. კაცი.

სადანსი, იხ. კადენცია.
სადარი (Kádár) იანოშ (დ. 26. V. 1912, იტა), უნგრეთის და საერთაშორისო კომუნისტური და მუშათა მოძრაობის მოღვაწე. უნგრ. სრ. სახელმწ. და პოლიტ. ოლგაწე. 1931-იდან უნგრ. ახალგაზრდობის კომუნისტური კავშირის (უაკკ) და ნგრ. კომპარტიის (უაკკ) წევრი, უაკკ ამდივნოს წევრი. პორტის რეჟიმის (1919—4) დროს აქტიურად მონაწილეობდა კომარტიის არალეგალურ მუშაობაში. 1941—3 უაკკ-ში სხვადასხვა პასუხსაგები თანამებობები ეჭირა. მნიშვნელოვან როლს იამშობდა უნგრ. ანტიფაშისტური მოძრაობის მომზადებაში. 1944 აპრ. დააპაიკრეს, ნოემბ. გაიქცა ცინიდან. ფაშისტური რეჟიმისაგან უნგრ. განთავისუფლების (1945) შემდეგ აირჩიეს დროებითი ერთენ. რების დეპუტატად და უაკკ ცკ პოლიტბიუროს წევრად. 1946—48 უაკკ ცკ გენ. მდივნის მოადგილე. 1948—50 ივნ. უნგრ. შშროლთა პარტიის (უშპ) ცკ გენ მდივნის მოადგილე და შინაგან საქმეთა მინისტრი. 951 ყალბი ბრალდების საფუძველზე დაპატიმრეს, 1954 მიიღო რეაბილიტაცია. 956 ივლ აირჩიეს უაკკ ცკ მდივნად. უნგრეთში კონსტრუქციულ აჯანყების (1956 ოქტ.-ნოემბ.) დროს კ-ის ინფრატვიით შეიქმნა უნგრ. რევ. მუშათა და გლეხთა ხელიუფლება. 1957 ივნისიდან უნგრ. სოციალ. ეშათა პარტიის (უშპ) ცკ პირველი მდიანი. 1956—65 ეკავა სხვადასხვა პასუხსაგები პარტ. და სახელმწ. თანამდებობა. უნგრ. სრ. სოციალ. შრომის გმირი (1962), საბჭო კავშირის გმირი (1964). ხალხთა შორის მშვიდობის განმტკიცესათვის“ საერთაშორისო ლენინური პრემიის ლაურეატი (1977). დაჯილდოებულია იენინის ორდენით (1972).
 თხზ.: Избр. статьи и речи 1957—1960, 1—2, пер. с венг. М., 1960.

სადარი, ქართული ხუროთმოძღვრების ძეგლი სოფ. ძველი აბაშის დას-ით, გაშლილ ლზე. აშენებულია არა უადრეს XIV ს. ურით ნაგებ გეგმით სწორკუთხა, შეფარავსილიან შენობას სამხრ-ით და დას-ით მინაშენები პქონდა (ახლა მონგრეუია). აღმ. აფსიდში 3 ვიწრო სარკმელი დაყოფილი. შესასვლელები სამხრ-დან და დას-იდან აქვს. ინტერიერში შეჩინებულია მოხატულობის ფრაგმენტები.
სადარი, სოფელი აფხ. ასსრ გულრიფშის რში (ლათის სოფსაბჭო), მდ. კოდორის ობაში. ზ. დ. 320 მ, გულრიფშიდან 1 კმ. ამტყელის მცხოველები საბჭ.

მეურნეობა. რეაწლ. სკოლა სოფ. ლათა-ში (5 კმ).
სადასტრი (ფრანგ. cadastre), ოფიციალური ორგანოს ან დაწესებულების მიერ შედგენილი სია; რისამე შესახებ არსებულ მონაცემთა კრებული. მაგ., წყლის კადასტრი — სისტემ. კრებული ამა თუ იმ ქვეყნის ყველა მდინარის რესურსების შესახებ.

სადასტრი მუხარ (დ. 1940, სირტი), ლიბიის პოლიტიკური და სახელმწიფო მოღვაწე. პოლკოვნიკი (1976 იანვ-იდან გენერალი; ყოველდღიურ ცხოვრებაში ინარჩუნებს პოლკოვნიკის წოდებას). 1965 დაამთავრა საშბ. სასწავლებელი ლეიტენანტის ჩინით. 1966 მიიღო კაპიტნის წოდება. იყო „თავისუფალი ოფიცრების“ ორგანიზაციის შექმნის ერთ-ერთი ინიციატორი. მონაწილეობდა 1969 წ. 1 სექტ. რევ. გადატრიალებაში, რ-ის შედეგად ლიბიაში დაემხო მონარქიული რეჟიმი და გამოცხადდა ლიბიის არაბთა რესპუბლიკა. კ. დაინიშნა რევ. სარდლობის საბჭოს თავ-რედ. 1977 წ. 3 მარტიდან 1979 წ. 2 მარტამდე იყო ლიბიის არაბთა სახ. სოციალ. ჯამაპირიის საკანონმდებლო და აღმასრ. ხელიუფლების უმაღლესი ორგანოს — საყოველთაო სახალხო კონგრესის (სსკ) — გენ. მდივანი. სსკ სესიის გადაწყვეტილებით (1979, მარტი) სათავეში უდგას „რევოლუციის ხელმძღვანელობას“.

სადანსი (იტალ. cadenza < ლათ. cado — ვეცემი, ვთავებ), 1. პარმონიული ან მელიოდური საქცევი, ბრუნვა, რ-იც მუსიკალურ აზრს, ფრაზას ან მიეღ ნაწარმოებს მთლიან და დასრულებულ ხასიათს ანიჭებს. პარმონიაში გამოყოფენ სრულ (ტონიკით დასრულებულ) და არასრულ (დომინანტით ან სუბდომინანტით დაბოლოებულ) კ-ს. კ. შეიძლება იყოს ავთენტური (ტონიკას წინ უსწრებს დომინანტა) და პლაგალური (ტონიკას წინ უსწრებს სუბდომინანტა), დასრულებული (ტონიკა ვლინდება მძიმე ტაქტში, პრემის მელიოდურ მდგომარეობაში, დომინანტა ან სუბდომინანტა ვლინდება ძირითადი ხასით) და დასრულებული (სადაც დასრულებული კ-ის აუცილებელი პირობები არ გვხვდება). ე. წ. შეწყვეტილი კ. წარმოიშობა ავთენტური კ-ში ტონიკის რომელიმე სხვა აკორდით შეცვლის შედეგად. 2. რომელიმე საკრავისათვის (ორკესტრის თანხლებით) დაწერილი ნაწარმოებში ვირტუოზული ექიზოლი, რ-საც ასრულებს სოლისტი ორკესტრის თანხლების გარეშე (უმთავრესად პიესის I ნაწილში). კ., ჩვეულებრივ, წარმოადგენს კონცერტის მთავარ თემაზე აგებულ თავისუფალ იმპროვიზაციულ ფორმას.

სადანსები (ფრანგ. cadet — უმცროსი), 1. ფეოდალურ საფრანგეთსა და პრუსიაში ჯარისკაცის ჩინით სამხედრო სამსახურში მყოფი ახალგაზრდა აზნაურები, აგრეთვე დიდგვაროვან ფეოდალთა შვილები, რ-ებიც სამხ. სამსახურში ირიცხებოდნენ ოფიცრის ჩინის მინიჭებამდე. 2. რევოლუციამდე რუსეთსა და ზოგიერთ სხვა სახელმწიფოში XVIII ს. — XX ს. დასაწყისში კადეტთა კორპუსების აღსაზრდელთა წოდება.

სადანსები (კონსტიტუციურ-დემოკრატიული პარტია; ოფიციალურად — „სახალხო თავისუფლების“ პარტია), კონტრ-რევოლუციური ლიბერალურ-მონარქისტული ბურჟუაზიის პარტია რუსეთში. შეიქმნა რუს. 1905—07 რევ. დროს. კ-ის პარტიის I დამფუძნებელი წერილობა შედგა მოსკოვში 1905 წ. 12—18 ოქტ. პარტიის ბირთვს შეადგენდა ლიბერ.-ბურჟ. „განთავისუფლების კავშირი“ და „ერთობათა კონსტიტუციონალისტი წევრების კავშირი“. კ-ის პარტიის თვალსაჩინო წევრები იყვნენ პ. მილიუკოვი, ვ. შაკლაკოვი, პ. სტრუვე და სხვ. პარტიის პროგრამა ითვალისწინებდა რუსეთში კონსტ. მონარქიის დამყარებას საყოველთაო არჩევნების სა-

ფუძველზე არჩეული პარლამენტით, სიეტვის, სინდისის, კრებების თავისუფლებას. პროგრამის აგრ. ნაწილი გულისხმობდა უმცრო და მცირემიწიანი გლეხებისათვის მიწების გადაცემას საუფლისწულო, სახელმწ. და სამონასტრო მიწების ხარჯზე. მუშების საკითხში კ. საჭიროდ თვლიდნენ დაქირავებული შრომის კანონმდებლობით მოწესრიგებას, მ-სათთან საშუალო დღის თანდათანობით შემოღებას, გაფიცებისა და კავშირის თავისუფლებას. ერთენ. საკითხში მოითხოვდნენ ვნათ. თავის უფლებას, იმპერიის შემადგენლობაში უმუშებდნენ პოლ. და ფინ. ავტონომიას.

პროგრამის შედარებით რადიკალური ხასიათი იმით აიხსნებოდა, რომ კ-თა პარტია რევ. აღმავლობას დროს შეიქმნა. კ-ის ძირითადი ხაზი რევოლუციურ უარის თქმა და რუსეთის „მშვიდობიანი“, „კონსტიტუციური“ განვითარება იყო. ამიტომ მათ მხარი დაუჭირეს 1905 წ. 17 ოქტ. მანიფესტს, ხოლო დეკ-ში შეიარაღებული აჯანყების შემდეგ მკვეთრად გადაიხარნენ მარჯვნივ. ფართო მასების დემოკრ. განწყობის შედეგად კ-მა უმრავლესობა მოიპოვეს I სახელმწ. სათათბიროში, რ-საც ისინი იყენებდნენ პოლიტ. მოღვაწეობის ასპარეზად. კ-ის კაპიტულანტურმა პოლიტიკამ გაუადვილა მთავრობას II სათათბიროს დათხოვნა და საბოლოოდ დასცა მათი ავტორიტეტი ფართო მასებში. III სათათბიროს კ-ის მხოლოდ 54 დეპუტატი შერჩა. რეაქციის პერიოდში კ. აქტიურად მონაწილეობდნენ დემოკრ. ძალების იდეოლოგიურ დევნაში (კრებ. „ვეხი“), რევ. აღმავლობამ კ. აიძულა IV სათათბიროში შედარებით „მემარცხენე“ პოზიციებზე დამდგარიყვნენ. მაგრამ მათ რევ. მოძრაობისა უფრო ემინოდათ, ვიდრე რეაქციისა. I მსოფლიო ომის დროს კ-მა სრული მხარდაჭერა გამოუცხადეს მთავრობას და ყველა საკითხის გადაჭრა ომის შემდგომი პერიოდისათვის გადადეს.

1917 თებ. რევოლუციამ მკვეთრად შეცვალა კ-ის მდგომარეობა. ისინი წამყვან როლს ასრულებდნენ ბურჟ. დროებითი მთავრობაში. ამ დროს კადეტთა პარტია 50 ათ-მდე წევრს ითვლიდა. კ. რევ. მოძრაობის უპირველესი მტრები აღმოჩნდნენ. ოქტ. რევ. შემდეგ საბჭ. მთავრობამ კ. „ხალხის მტრების პარტია“ გამოაცხადა [1917 წ. 28 ნოემბ. (11 დეკ.) დეკრეტით]. კ. არალეგალურ მდგომარეობაზე გადავიდნენ და უღმობელი ბრძოლა გამოუცხადეს საბჭ. ხელისუფლებას. სამოქალაქო ომის დამთავრების შემდეგ კ-ის დიდი ნაწილი უცხოეთში გაიქცა და განაგრძობდა აქტ. ანტისაბჭ. საქმიანობას. 1921 პარიზში კ-ის პარტიის ცკ-ის ყრილობაზე განხეთქილება მოხდა, რის შემდეგაც კ-ის პარტიამ, როგორც პოლიტ. ერთეულმა, მალე შეწყვიტა არსებობა.

ლიტ.: ლენინი ვ. ი., ერთა თვით-გამორკვევის უფლების შესახებ, თხზ., გამოც. მე-4, ტ. 20; მისი ვე, კადეტები და ხალხთა თვითგამორკვევის უფლება, იქვე, ტ. 19.

სადანსი, დასრული ტიპის პრივილეგიური სახედრო-სასწავლო დაწესებულება რუსეთში. ცნობილია XVII ს. II ნახევრიდან. პირველად 1732 დაარსდა პეტერბურგში. როგორც წესი, კ. კ-ში იღებდნენ თავად-აზნაურთა შვილებს და მათ ოფიცრობისთვის ან ოფიცერთა სკოლებისათვის ამზადებდნენ. თბილისში კ. კ. დაარსდა 1875. 1917-თვის რუსეთის იმპერიაში 29-მდე კ. პ. იყო. 1918 მტ. არმიის ლიკვიდაციასთან დაკავშირებით კ. კ-ები დაიხურა.

სადანსი, ქალაქ-სახელმწიფო ძველ სირიაში, მდ. ორონტის ნაპირზე, ახლანდ. თელ-ნები-მენდის ადგილას. ამავე სახელწ. ქალმერთის კულტის ცენტრი. წერილობით წყაროებში ცნობილია ქინზას სახელითაც. მოსახლ. შედგებოდა ძირითადად დას. სემიტური და



ი. კადარი.



სადანსი ეკლესია.

ხურიტული, ნაწილობრივ ინდოარიული ეთნ. ჯგუფებისაგან. წერილობით წყაროებში პ. იხსენიება ძვ. წ. II ათასწლ. შუა ხანებიდან. ძვ. წ. XV ს-ში დაიპყრო ეგვიპტემ, ხოლო მოგვიანებით ხეთების ვასალი გახდა. სირიაში ეგვ. და ხეთების მეტოქეობას მოჰყვა ბრძოლა, რ-იც გაიმართა პ-ის მისადგომებთან რამსეს II-სა და ხეთების მეფე მუვათალის შორის (დაახლ. ძვ. წ. 1312). ბრძოლაში გამარჯვებული ვერ გამოავლინა. პ. ხეთების ვასალად დარჩა „ზღვის ხალხების“ შემოსევამდე (დაახლ. ძვ. წ. 1200).

ლიტ.: Klengel H., Geschichte Syriens im II Jahrtausend v. u. Z., Bd. 2, B., 1969.

გ. ვიორგაძე.

კადიაკი, კოდიაკი (Kadiak, Kodiak, ესკიმოსური. — კიხტაკი), კუნძული ალასკის სამხრ. ნაპირთან (აშშ). კონტინენტისაგან გამოყოფილია შელიხოვის სრუტით. ფართ. 9,3 ათ. კმ². ნაპირები ციცაბოა, ფიორდებით დანაწევრებული. ზედაპირი მთაგორიანია (სიმაღლე 1353 მ-მდე). პ-ის დიდი ნაწილი დაფარულია ალასკის ნ.-კ-იდან მოტანილი ვულკ. ფერფლით (ვულკან კატმასის ამოფრქვევის დროს, 1912). პავა ზომიერი, ნოტიო. ნალექები 1600 მმ-მდე წელიწადში. მაღალბალახოვანი მდელოები. სანაპირო წყლები მდიდარია თევზით. პ. აღმოაჩინა 1763 რუსმა ზღვაოსანმა ს. გლოტოვმა. დასახლ. პუნქტია კადიაკი.

კადივიპა, უკრ. სსრ ვირონილოგერადის ოლქის ქ. სტახანოვის სახელწ. 1978-მდე.

კადისი (Cádiz), ქალაქი და ნავსადგური სამხრ.-დას. ესპანეთში, ანდალუსიაში, კადისის ყურის (ატლანტის ოკ.) ნაპირზე. კადისის პროვ. ადმ. ცენტრი. 142 ათ. მცხ. (1974). ქვეყნის სამხრ. ნაწილის დიდი სატრანსპ. კვანძი და სამრეწვე. ცენტრი. ნავსადგურის ტვირთბრუნვა 1 მლნ. ტ-ზე მეტია. განვითარებულია საავიაციო მრეწვე. და გემთმშენებლობა. არის თევზსაკონსერვო, თამბაქოს, საფეიქრო და სხვ. საწარმოები. სამხ.-საზღვ. ბაზა.

ძველად ეწოდებოდა გადესი. დააარსეს ფინიკელებმა დაახლ. ძვ. წ. 800 (სხვ. მონაცემებით, 1100). ძვ. წ. 500 კართაგენს დაემორჩილა, 206 რომაელებმა დაიპყრეს. ძვ. წ. 49 რომის მუნიციპალიტეტად იქცა. ახ. წ. V ს-ში დაიპყრეს ვესტგუთებმა, VIII ს-ში — არაბებმა, 1262 გაათავისუფლა კასტილიის მეფე ალფონსო X-მ. ესპ. 1808—14 რევ. დროს იყო ცენტრ. ხუნტისა და კორტესის დროებითი რეზიდენცია. პ-ის აჯანყებებით დაიწყო ესპ. 1820 და 1868 რევოლუციები. ქალაქის სიძველეთაგან აღსანიშნავია სანტა-კრუსის ტაძარი (XIII ს, გადაკეთებულია XVII ს.), სანტა-კრუვას ეკლესია (XVIII ს. დასასრ.), არქიტ. ბენზუმედა; მონასტულობა, 1793—95, ფ. გოია) და სხვ.

კადისის ყურა (Golfo de Cadiz), ყურე ატლანტის ოკეანეში, პირენეს ნ.-კ-ის სამხრ.-დას. ნაპირთან. სიღრმე 100 მ-მდე. მოქცევა ნახევარდღეღამურია, სიმაღლე 3 მ-მდე. ერთვის მდ-ები გვადიანა და გვადალკვიერი. მთავარი ნავსადგურია ვილარეალ-დი-სანტუ-ანტონიუ (პორტუგალია).

კადმოსი (Kadmos), ძვ. ბერძნულ მითოლოგიაში ფინიკიის მეფის აგენორის ძე, ევროპეს მმა. როდესაც ზევსმა ევროპე მოიტაცა, მამის ბრძანებით პ. დედასთან და ძმებთან ერთად დის სამებნელად გაემგზავრა. დელფოს ორაკულის მითითებით პ-მ დის ძებნას თავი დაანება და ბეოტიაში დააარსა ქ. თებე (რ-ის ციხესიმაგრეს მის პატივსაცემად კადმეა ეწოდებოდა). შემდეგ მოკლა დრაკონი (არესის შვილი). ქალღმერთ ათენას შემწეობით პ. თებეს მეფე გახდა, ხოლო ზევსმა ცოლად მისცა პარმონია (თანმობა; აფროდიტესა და არესის ასული). მითის სხვადასხვა ვერსიებით პ. ხან ფინიკიელია და ხან ეგვიპტელი. მითოლ. ტრადიცია პ-ს მიაწერს ფინიკური ანბანის შემოტანას ბერძნულში.

კადმიუმი (Cadmium), Cd, ელემენტთა პერიოდული სისტემის II ჯგ. ქიმ. ელემენტი; ატ. ნომერი 48, ატ. მასა 112,40, ტენ 320,9°C, ტვლ 767°C, სიმკვრივე 8650 კგ/მ³, თეთრი მზნინვარი, რბილი ლითონი. შედგება რვა სტაბილური იზოტოპის ნარევისაგან, რ-თა მასური რიცხვებია: 106, 108, 110—114, 116. პ. აღმოაჩინეს გერმ. ქიმიკოსებმა ფ. შტრომაიერმა (1817) და მისგან დამოუკიდებლად კ. პერმანმა, კ. კარსტენმა და ვ. მაისნერმა (1818). პ. იზვიათი და გაფანტული ელემენტი. ლითოსფეროში მისი შემცველობაა მასის მიხედვით 1,3-10⁻³%. კონცენტრირდება ზღვის დანალექ ქანებში. ბიოსფეროში ცნობილია პ-ის სამი იზოთიპი მინერალი — კარბონატი CdCO₃ (ოტავიტი), ფანგი CdO (მონტეპონიტი) და სელენიდი CdSe. პ. ნაერთებში ორვალენტოვანია, ჰაერზე მჭრქალდება, იფარება CdO ფანგის თხელი აფსკით, რ-იც ლითონს იცავს შემდგომი დაფანგვისაგან ჰაერზე ძლიერი გახურებისას პ. იწვის და წარმოქმნის ფანგს CdO. პ. უშუალოდ უერთდება ჰალოგენებს და წარმოქმნის წყალში ხსნად მარილებს, გოგირდთან — წყალსა და განზავებულ მყავებში უხსნად სულფიდს CdS. აზოტ-მყავაში ადვილად იხსნება და გამოიყოფა აზოტის ეანგეულები და ნიტრატი Cd(NO₃)₂·4H₂O ჰიდრატის სახით. მარილმყავასთან წარმოქმნის ქლორიდის 2CdCl₂·5H₂O, ხოლო გოგირდმყავასთან — სულფატის 3CdSO₄·8H₂O ჰიდრატს. პიდოლოზის გამო პ-ის მარილთა ხსნარებს მთავა რეაქცია აქვს, მწვავე ტუტები მათგან თეთრი ფერის პიდროფანგს Cd(OH)₂ დალექავენ პ-ის ნაერთები მომწამლაკია, განსაკუთრებით საშიშია მისი ფანგის ორთქლის შესუნთქვა.

პ-ს ლეპულობენ თუთიის, ტყვია-თუთიისა და სპილენძ-თუთიის მადნების გადამუშავების თანაბრდულქებშიდან. ლითონურ პ-ს იყენებენ ბირთვულ რეაქტორებში, ანტიკოროზიული და დეკორ. დაფარვებისათვის, აკუსულატორებში. პ. შედის ადვილდნობადი შენადნობების შედგენილობაში (მაგ., ვუდის შენადნობაში). პ-ის სულფიდი (კადმიუმიის ყვითელი) ფერწერული საღებავია. პ-ის ამალგამსა და სულფატს იყენებენ ვესტონის ნორმალური ელემენტის დასამზადებლად.

ლიტ.: Реми Г., Курс неорганической химии, [пер. с нем.], т. 2, М., 1966.

კადოუთი, სოფელი დუშეთის რ-ნში (ანანურის სოფსაბჭო), ალექსის ქედის ალმ. კალთაზე, მდ. ჯახის (არაგვის მარჯვ. შენაკადი) ნაპირებზე ზ. დ. 1320 მ, დუშეთიდან 33 კმ. მჭადიჯერის მუხილეობა-მევენახეობის საბჭ. მეურნეობა. რვაწლ. სკოლა ინტერნატით სოფ. ანანურში (10 კმ).

კადრი (ფრანგ. cadre, სიტყვასიტყვით — ჩარჩო). 1. კ ი ნ ო ტ ე ქ ე ნ ი კ ა შ ი — ცალკეული გამოსახულება, რ-იც მიიღება გადაღების დროს კინოფირის ფოტოშრის უბანზე. მის ზომებს განსაზღვრავს კინოგადასაღები აპარატის კადრის ჩარჩო: 70-მმ-იანი ფართოფორმატიანი კინოფილმისათვის ჩარჩოს ზომა იქნება 52,5 X 23 მმ; 35-მმ-იანი ფართოფორმატიანისათვის — 21,9 X 18,6 მმ; 35-მმ-იანი ჩვეულებრივისათვის — 21,9 X 16 მმ; 8-მმ-იანი ჩვეულებრივისათვის — 4,9 X 3,55 მმ. თანამიმდებრული პ-ების სერია ქმნის კინოფილმს (ან დიაფილმს). 2. ფ ო ტ ო გ რ ა ფ ი ა შ ი — სურათი განსაზღვრული ზომის ფოტოფირზე. პ-ის ზომას შეარჩევენ მისი დანიშნულების მიხედვით (ობიექტის გადაღების დროს). 3. ტ ე ლ ე ვ ი ზ ი ა შ ი, ელემენტარულ-სხივური მილაკის ეკრანზე მიღებული გამოსახულება, რ-იც გადაიცემა გამოსახულების გაშლის სრული ციკლის განმავლობაში. სტრიქონგამოშვებით გაშლის დროს პ. შედგება 2 ნახევარკადრისაგან (ველისაგან), რ-ებსაც აქვს კენტი და ლუწი სტრიქონები.

კადრილი (ფრანგ. quadrille < ესპ. cuadrilla, სიტყვასიტყვით — 4 კაცისგან შემდგარი ჯგუფი), 1. ფართოდ გავრცელებული ცეკვა. მუს. ზომა 2/4. შედგება 5—6 ბუღევისაგან, რ-თაც საკუთარი სახელწოდებები აქვს და განსაკუთრებული მუსიკა ახლავს. რუსეთში შემოვიდა საფრანგეთიდან. XVII—XIX სს-ში პ. ყველაზე პოპულ. სალონური ცეკვა იყო. ხალხ. ყოფაში დამკვიდრდა სხვადასხვა სახელწოდებით — რუს., უკრ., ბელორ., ლიტვ., ლატვ., ესტ. პ. 2. ტურნირებში, კარუსელზე და სხვ. სათანადო კოსტიუმებში გამოწყობილი ოთხი მხედრისაგან შედგენილი ჯგუფი.

კადრის გაშლა, სატელევიზიო გამოსახულების თანამიმდევრული დისკრეტული გაშლა შეუღლი მიმართულებით. კადრის შლის გენერატორი, რ-საც აქვს ელექტრონული სხივის მაგნ. გადამხრევი სისტემა, იგი მიმღები ან გადამცემი სატელევიზიო ელექტრონული მილაკის ეკრანზე დროისკარგველ ნუალედში ზევიდან ქვევით გადაადგილებს სხივს, რ-იც სწრაფად უბრუნდება საწყის მდგომარეობას. პ. შ-ის სიხ. შირე მკვებავი ელექტრონი ქსლის ნომინალური სიხშირის (50 ან 60 კც) ტოლია. იხ. ელემენტარულ-სხივური მილაკი და კადრი.

კადუნა (Kaduna), ქალაქი ნიგერიაში მდ. კადუნის (ნიგერის შენაკადი) ნაპირზე. კადუნის შტატის ადმ. ცენტრი. 202 ათ. მცხ. (1975). მნიშვნელოვანი სარკინიგზო კვანძი. საფეიქრო, სამკერვალო და ფეხსაცმლის ფ-კები, ლუდისა და თამბაქოს ქ-ნები ავეჯის, ქალადლისა და საკანცელარიო ნივთების წარმოება. რკინიგზას სახელოსნოები.

კაინი (ებრ. קַיִן), ბიბლიის მიხედვით, ადამისა და ევას უფროსი ძე, მიწათმოქმედი, საკუთარი ძმის, აბელის მკვლეელი. ვანრისებულმა იაპვემ იგი გაამეფა „მიწის პირიდან“ საიდის (ებრ. ხეტიალის) ქვეყანაში, ედემის აღმ-ით თქმულება პ-ზე წარმოიშვა ქანაანში მოსახლე ისრაელ ტომებში, რ-თაც მომთაბარე ცხოვრება დანახულისათვის მივებულ სასჯელად მიაჩნდათ. პ. გალატანით კაცისმკვლელს, მოწალატეს ნიშნავს.

კაინის ციხე, 1. ციხესიმაგრე შუა საუკუნეების საქართველოს სამხრ.-აღმ. შტატებში, მდ. აღსტევის (აღსთაფა) ზემოწელზე, ძველ ქართულ პროვინცია გორდაბანში (ახლანდ. აზერბ. სსრ). სომხ. ისტ. წყაროს მიხედვით, აშენებულია X ს. II ნახევარში, ნამდვილად კი უფრო ძველია. X ს. დასაწყისში გარდაბანი დროებით გამოვიდა ქართ. სახელმწიფოს გავლენის სფეროდან XI ს-ში სომეხმა ფეოდალმა გრიგოლ მაგისტროსმა პ. ციხესიმაგრისა და კაიწონის ციხეებთან ერთად ბიზანტიას გადასცა. საქართველოდან თურქ-სელჩუკების განდევნის შემდეგ პ. ც-ს უკვე საქართველოდან განდევნილი აკონტილოვდა. XIII ს. 30-იან წლებში საქართველოში მონღოლთა ლაშქრობის დროს, პ. ც-ში ჩაიკეტა ავაგ ამირსპასალარი. მალე მან ციხე მონღოლებს ჩააბარა ამის შემდეგ პ. ც. კარგავს ძვ. მნიშვნელობას.

2. ციხესიმაგრე მდ. დებედის ხეობაში, ახპატის მონასტრის მახლობლად (სომხ. სსრ). აგებულია 1239.

წყარო: ისტორიანი და აზმანი შარავან დედოანი, წგნ.: ქართლის ცხოვრება, ს. ყაუჭიშვილის გამოც., ტ. 2, თბ., 1959.

დ. მუსხელიშვილი

კაპრი, სოფელი მესტიის რ-ნში (ლენჯვრის სოფსაბჭო), მდ. ენგურის მარჯვ. მხარეს. ზ. დ. 1320 მ, მესტიიდან 5 კმ. მესტიის მეცხოველეობის საბჭ. მეურნეობა ლენჯვრის რვაწლ. სკოლა სოფ. ლეშისაში (1,5 კმ).

კავაპატა იასუნარი (11. VI. 1899, ოსაკა, — 16. IV. 1972, მუსი), იაპონელი მწერალი. იაპ. ხელოვნ. აკად. წევრი (1953)

ბელის პრემიის ლაურეატი (1968). თბუ-
 ებებს აქვეყნებდა 1921-იდან. 20-იან
 ლებში ემზადებდა ნეოსენსუალისტების
 ლდერინსტულ ჯგუფს. მისი პირველი მნიშ-
 ელოვანი ნაწარმოებია ლირ. მოთხრობა
 „ხეული მოცეკვავე“ (1926). ჯ. ჯოსის
 კლასის“ გავლენით შექმნილ მოთხრობა-
 „კრისტალური ფანტაზია“ (1931) კ-
 ჯონებთან ფრაგმენტების საშუალებით
 რმოსახა მარტოხელა ქალის ცხოვრება.
 სი მოთხრობა „თოვლიანი ქვეყანა“
 937) პოეტური ასოციაციებით ურთიერთ-
 აკავშირებულ ნოველებს შეიცავს. კ-ს
 თხრობას „ათასწორიანი წერტი“ (1951,
 პ. ხელოვნ. აკად. პრემია) საფუძვლად
 ეყვ. ჩაის კულტთან დაკავშირებული ძე.
 პ. წეს-ჩვეულება. შინაგანი ლირიზმითაა
 მსჭვალული რომანები „მთის კენკა“
 953), „ძველი დედაქალაქი“ (1961). კ-ს
 თხრ. „მშვიდობის ბუდე“ თარგმნილია
 რთულად („საუნჯე“, 1979, №1). პ.
 ჯასკური ერთნ. ლიტ-რის მიმდევ-
 ა. ძის შემოქმედებას ახასიათებს სწრაფ-
 ფსიქ. ანალიზისკენ, ინტერესი ქვეცნო-
 ერისადმი, აგრეთვე ნატიფი სტილი.

ვახუშტი, ქალაქი იაპონიაში, კ. პონსი-
 ე, საიტამის პრეფექტურაში, ტოკიოს
 დ-დას-ით. 214 ათ. მცხ. (1974). სარ-
 ნივთ კვანძი და სავაჭრო-სამრეწვე. ცენ-
 ზი. ავეჯის, საფეიქრო (ბამბისა და
 ნთვიური ქსოვილები), კვების მრეწვე-
 ობა. საავიაციო ქ-ნა. კ-ს რ-ნში არის
 კვალსათბურე მეურნეობა.

ვახუშტი, ქალაქი და ნავსადგური იაპო-
 ნიაში, კ. პონსიუზე, საიტამის პრეფექტურ-
 აში. ტოკიოს ჩრდ-დას. გარეუბანი. 346
 ო. მცხ. (1975). სამსხმელო წარმოება.
 ტრანსპ. მანქანათმშ., ჩარხთმშენებლო-
 , ავტო- და ძრავათმშენებლობა, ელექტ-
 იტექ. (მძიმე ენერგომანქანათმშ., საყო-
 ცხოვრებო ელექტროტექნიკა), ქიმი., სა-
 იქრო და კვების მრეწველობა.

ვალი I (დ. წ. უცნობია, — 531), სასა-
 ანთა სახელმწიფოს მეფე 488—496 და
 9—531. დიდებულთა და ქურუმთა პო-
 იტი. და ეკონ. ძლიერების დასუსტების
 ზინით მიემართო მაზდაკელებს (იხ. *მაზ-
 კელები მოძრაობა*) და გაატარა მათი
 ოგრამის შესაბამისი ზოგიერთი ღონის-
 ება. დაახლ. 496 დიდგვაროვნებმა ტახ-
 დან ჩამოაგდეს. 499 დაიბრუნა ტახტი
 ა განაგრძო დიდგვაროვანთა საწინაღო-
 ელო პოლიტიკა. წარმატებით ებრძოდა
 ზანდიას (502—505 ან 506), მოიგერია
 დ. პუნების თავდასხმა. პ. I-ის დროს
 არსდა რამდენიმე ქალაქი, გაფართოვდა
 ხების ქსელი, დაიწყო რეფორმების გა-
 რება (გააგრძელა მისმა შვილმა ხოს-
 ო I-მა). მეფობის ბოლო წლებში გა-
 დგა მაზდაკელებს და სისლში ჩაახშო
 თი მოძრაობა (528/529 ან 524).

ვალი II (ფრანგ. cavalerie, იტალ.
 valleria < ლათ. caballus — ცხენი),
 ენოსანი ჯარი, ჯარის გვარობა. წარ-
 იშვა ძვ. სამყაროს იმ ქვეყნებში, სადაც
 სობრივად აშენებდნენ ცხენს. პ-ის წარ-
 მობამდე ეგვიპტის, ჩინეთის, ინდოეთისა
 სხვ. ქვეყნების არმიებში ცხენებმულ
 ბრძოლო ეტლებს იყენებდნენ. პ., რო-
 რც ჯარის გვარობა, პირველად ასუ-
 ქის არმიამი გაჩნდა (ძვ. წ. IX ს.),
 მდებ სხვა უბეელებს სახელმწიფო-
 შივ გაგრცელებს. ძვ. წ. VI ს-ში სპარ-
 თში იგი ჯარის ძირითად გვარობად
 ჟღერებდა და იყოფოდა მძიმე და მსუ-
 ქ-ად. პ-ის და ქვეითი ჯარის ურთიერთ-
 ქმედება მოწინააღმდეგესთან ბრძოლა-
 პირველად ბერძენმა სარდალმა ეპამი-
 ჩნდამ გამოიყენა. ძვ. წ. IV ს. II ნახე-
 რში მაკედონიაში შეიქმნა რეგულარუ-
 ქ პ. ალექსანდრე მაკედონელის კარგად
 წვრთნილი პ. გამოირჩეოდა მანევრირე-
 სა და დარტყმის უნარით მან გადამწყ-
 ტი როლი ითამაშა გრანიკოსის, ისოსის
 ა გავგამელის ბრძოლებში. რომის არმი-
 ა პ. ჯარის დაშმარე გვარობად ითვ-

ლებოდა. II პუნკური ომის (ძვ. წ. 218—
 201) დროს კართაგენის არმიის პირველხ-
 რისხოვანმა პ-მ ჰანიბალის მეთაურობით
 გადაიმწყვეტი როლი ითამაშა ტრენიასა
 და კანში რომის არმიის განადგურება-
 ში. დას. ევროპაში ფეოდალიზმის დამკვი-
 დრების შემდეგ (VIII—IX სს.) ლაშქრის
 მთავარ ძალად რაინდული პ. იქცა. იგი
 აღჭურვილი იყო მახვილითა და მძიმე შუ-
 ბით, ფართი, მუზარადით. XII ს. II ნა-
 ხევრიდან საცხენე აბჯარს (თორს) ხმა-
 რობდნენ. ჯერ კიდევ V ს-ში ვახტანგ გორ-
 გასალის ლაშქარში შეჯავშნულ ცხენს
 „ცხენთოსანი“ ეწოდებოდა. მძიმედ აღ-
 ჭურვილი რაინდებს მოკლე მახვილები
 ნელა მიჰქონდათ იერიში, რ-იც ორთაბრძოლით
 მთავრდებოდა. რაინდული პ-ის უმცირესი
 ერთეული იყო „შუბი“, რ-იც 4—10 კაცი-
 საგან შედგებოდა. 20—50 „შუბი“ შეად-
 გენდა ერთ „დროშას“, რამდენიმე „დრო-
 შა“ — რაინდულ ლაშქარს (არა უმეტეს
 800—1000 რაინდისა). მტკიცე ორგანიზე-
 ბულობა და მაღალი ბრძოლისუნარიანობა
 ახასიათებდა ჩინგიზ-ყანის და მისი მემკ-
 ვიდრეების (XIII—XIV სს.) მონღოლ-თა-
 თართა მსუბუქ პ-ს. დავით აღმაშენებლის
 (XII ს.) „რჩეული და მოკაზმული ცხენ-
 კეთილი“ ჯარები გამოირჩეოდნენ სწრაფი
 მანევრირებისა („მსწავლ მიმოსვლისა
 ქვეყანათა შინა“) და მოულოდნელი დარტყ-
 მის უნარით. დიდგორის ბრძოლაში ქართ-
 ველთა ცხენოსანმა ჯარმა „სდევნა და
 მოსრნა“ მტრის ჭარბი ძალები.

ცეცხლსასროლი იარაღის შექმნის
 (XIV ს.) და ქვეითი ჯარის როლის გაძ-
 ლიერების გამო XV ს-ში რაინდულმა პ-მ
 მნიშვნელობა დაკარგა. XV ს-ში დაწინა-
 ურდა. ცეცხლსასროლი იარაღით აღჭურ-
 ვილი პ. XVI ს-ში შეიქმნა ახ. სახის მძიმე
 პ., რ-ის მხედრები აღჭურვილი იყვნენ კი-
 რასით (ბეგთრით), მუზარადით, დამბაჩი-
 თა და ხმლით. მათ კირასრებიც ეწოდათ.
 იმავდროულად შეიქმნა მუსკეტებით შეი-
 რადებულ დრაგუნთა ნაწილები. XVII—
 XVIII სს. ევრ. არმიებში 3 სახის პ. იყო:
 მძიმე — კირასრები, საშუალო — დრაგუ-
 ნები, კარაბინერები, ცხენოსანი გრენადე-
 რები, და მსუბუქი — პუსარები, ულანები
 და მსუბუქი ცხენოსანთა პოლკები. მეტ-
 წილ ქვეყნებში, მ. შ. XII ს. საქართველო-
 ში, პ. არმიის ნახევარს შეადგენდა.

რუსეთში ენეტრალიზებული სახელმ-
 წიფოს წარმოშობის შემდეგ (XV ს. II
 ნახ.) შეიქმნა მრავალრიცხოვანი თავად-
 აზნაურული პ., რ-იც XVI ს. II ნახევრი-
 სათვის 150—200 ათ. კაცს ითვლიდა.
 XVII ს. II ნახევრიდან იგი შეცვალა პ-ის
 ახ. წყობის პოლკებმა (რეიტერებისა და
 დრაგუნების 25 პოლკი). XVI ს. ბოლოდან
 რუს. არმიამი მნიშვნელოვან როლს კაზაკ-
 თა ცხენოსანი ჯარი ითამაშებდა (იხ. *კა-
 ზაკობა*). XVIII ს. დამდეგს პეტრე I-მა
 შექმნა დრაგუნთა ტიპის რეგულარული პ.
 (40 პოლკი), რ-შიც, პირველად ისტორია-
 ში, არტილერიაც შევიდა (თითო პოლკში
 2 ზარბაზანი). რუს. პ-ის წარმომაჩინებე-
 ლი მაგალითია ლესნაის (1708); პოლტა-
 ვის (1709) და სხვ. ბრძოლები.

I მსოფლიო ომის (1914—18) დასაწყ-
 ყისში გერმანიასა და საფრანგეთში პ. გა-
 აერთიანდა კორპუსებად (რუსეთში 1916-
 იდან). ახ. საბრძოლო ტექ. გამოყენების
 შედეგად ომის დასაწყისში პ. დიდ ზა-
 რალს განიცდიდა. 30-იან წლებში ყველა
 კაპიტალ. ქვეყნის არმიამი (გარდა პო-
 ლონეთის, უნგრეთის, რუმინეთისა და იუ-
 გოსლავიისა) პ. ფაქტობრივად გაუქმდა.
 საბჭ. პ-ის შექმნა 1918 დაიწყო. ძვ.
 არმიიდან მუშურ-გლეხურ წითელ არმი-
 აში მხოლოდ პ-ის 3 პოლკი შევიდა. რეგუ-
 ლარული პ-ის I შენაერთი იყო მოსკ. პ-ის
 დივიზია. 1918 ნოემბერში დონის თლქ-
 ში შეიქმნა I ნაკრები პ-ის დივიზია, 1919
 იანვარში — სტავროპოლის პარტიზანთა I
 პ-ის დივიზია. 1919 შუა ხანებში წითელ
 არმიამი იყო 5 პ-ის დივიზია (1-ლი, მე-4,

მე-6, მე-3 თურქესტანისა და მე-7). 1919
 წ. II ნახევარში პ-ის დივიზიები პ-ის კორ-
 პუსებში გაერთიანდა. შეიქმნა პირობე-
 ბი პ-ის სტრატეგიული მიზნით გამოყენე-
 ბისათვის. 1919 ივნ. მე-4 და მე-6 პ-ის დი-
 ვიზიებისაგან შეიქმნა 1-ლი ცხენოსანი
 კორპუსი ს. ბუდიონის მეთაურობით (1919
 ნოემბრიდან 1-ლი ცხენოსანი არმია),
 სექტ-ში — ნაკრები კორპუსი ბ. დუმენ-
 კოს მეთაურობით. 1919 ბოლოსათვის წი-
 თელი არმიის რიგებში 15 პ-ის დივიზია
 იყო. 1919—20 საბჭ. პ-მ დიდი როლი ითა-
 მაშა დენიკინის, კოლჩაკის არმიებისა და
 ბურჟ-მემამულური პოლ. ჯარების განა-
 დგურებაში. 1920 ინტერვენტების თანდა-
 თანობით განდევნამ შესაძლებელი გახადა
 სტრატეგიული პ-ის შექმნა. 1920 ჩამოყა-
 ლიბდა 10 პ-ის დივიზია, შეიქმნა მე-2 ცხენ-
 სოსანი არმია. 1920 ბოლოსათვის სტრა-
 ტეგიული პ. 27 პ-ის დივიზიას ითვლიდა.
 სოციალ. მშენებლობის წლებში საბჭ.
 პ. აღიჭურვა ახ. საბრძოლო ტექნიკით.
 მაგრამ II მსოფლიო ომში (1939—45) ტან-
 კებისა და ავიაციის დიდი ძალების გამო-
 ყენებამ საჭირო გახადა პ-ის დივიზიების
 რაოდენობის შეკვეცა 32-იდან (1939) 13-
 მდე (1941). დიდი სამამულო ომის (1941—
 45) დასაწყისში პ. უზრუნველყოფდა სა-
 ერთო-საჯარისკო შენაერთების დაცვას
 უკანდახვევის დროს. 1941 ზაფხულში შეი-
 ქმნა 83 მსუბუქი ტიპის პ-ის დივიზია,
 რ-ებიც პ-ის კორპუსებში გაერთიანდა.
 1943 გატარდა პ-ის რეორგანიზაცია: დაი-
 ნიშნა პ-ის სარდალი (საბჭ. გავიროს მარ-
 შალი ს. ბუდიონი), შეიქმნა პ-ის შტა-
 ბი, გაუქმდა მსუბუქი დივიზიები, გაიზარ-
 და დივიზიების შემადგენლობა და ცეცხ-
 ლის სიმძლავრე. დარჩა 8 პ-ის კორპუსი.

პ-მ მნიშვნელოვანი როლი ითამაშა
 კავკასიისა და კურსკის (1943) ბრძოლებ-
 ში, მარცხ. ნაპირის უკრაინის განთავისუ-
 ფლებასა და დნებრის გადალახვაში. მანა-
 ცობისა და გაბედული მოქმედებისათვის
 პ-ის ყველა კორპუსს მინიჭებული ჰქონდა
 გვარდიულის სახელი. 50-იანი წლებიდან
 მასობრივი დაზიანების იარაღის შექმნას-
 თან და ჯარების სრულ მოტორიზებასთან
 დაკავშირებით პ-მ არსებობა შეწყვიტა.
 ლიტ.: Энгельс Ф., Армия,
 Маркс К. и Энгельс Ф., Соч.,
 2 изд., т. 14; М о с к о в е, Кавалерия, 1939;
 Гаговский В. Н., Конница, кн. 1—
 2, 4, М., 1925—28; Красная конница. Сб.
 трудов, М., 1923; П л е в е П. А., Очерки
 по истории конницы, СПб., 1889.

ვალი II. შაიშველაშვილი.
ვახუშტი ივანე პეტრეს ძე (14.IV.
 1887, ხუტორი ლადანსკი, ახლანდ. პოლ-
 ტავის ოლქი), უკრაინელი საბჭ. მოქანდა-
 კე და კინორეჟისორი. უკრ. სსრ სახ.
 არტისტი. წარმოშობით ქართველი. სწავ-
 ლობდა პეტერბ. ხელოვნების აკადემიაში
 (1909—10) და ნ. არონსონის პარიზის კერ-
 ბო სტუდიაში (1910—11). მისი მნიშვ-
 ნელოვანი სკულპტ. ნამუშევრებია: ფ. შა-
 ლიაბინის პორტრეტი (1909), ოლგას ძეგ-
 ლი კიევი (1911), ტ. შევჩენკოსი რომნი-
 ში (1918), გ. სკოლორდასი ლოხვიცში
 (1922). 20-იან წლებში განიცადა *კუბიზმის*
 გავლენა (არტემის ძეგლი არტემიევსკში,
 1923—24; ტ. შევჩენკოს ძეგლი პოლტავაში,
 1925). მასვე ეკუთვნის ქანდაკებები — „ბოგ-
 დან ხმელნიცკი“ (1945). „ვ. ი. ლენინი და
 მ. გორკი“ (1952) და სხვ. კინოში მოღვაწე-
 ობდა 1911-იდან, ჯერ როგორც მხატვარი,
 1928-იდან კი როგორც სცენარისტი და რეჟ-
 ისორი. ა. დოვეჟკოს სახ. კიევის კინოსტუ-
 დიაში დადგა ფილმები: „ნაკადი“ (1929),
 „პერგოლი“ (1930), „ზაპოროჟიელი ღუნაის
 გაღმა“ (1937), „გრიგოლ სკოვოროდა“
 (1958) და სხვ.
ვახალინი (Cavallini; ნამდვ. გვარი
 დ ე ი ჩ ე რ თ ნ ი, dei Cerroni), პიეტრო
 (დაახლ. 1240—50, რომი, —დაახლ. 1330,
 იქვე), იტალიელი ფერმწერი, *პროტორენ-
 ნესანის* წარმომადგენელი. ლუთარობ-
 ლის ცხოვრების თემაზე შესარულა სანტა-



პიეტრო კავალინი. „მოციქული“. ფრაგ-
 მენტო ფრესკოსა „განკითხ-
 ვის დღე“. სანტა-ჩეჩილია
 ინ ტრანსტევერეს ეკლესია.
 რომი. დაახლ. 1293.

მარია ინ ტრანსტივერეს ეკლესიის მოზაიკა (1291) და სანტა-ჩეჩილია ინ ტრანსტივერეს ეკლესიის ფრესკები რომში (დაახლ. 1293, მოღწეულია მხოლოდ „განკითხვის დღის“ ფრაგმენტები). პ. ემფარებოდა გვიანდ. ანტ. ფერწერის ტრადიციებს. იგი პირველი გაემიჯნა ბიზანტ. ხელოვნ. კანონებს და გამოსახულებას მინიჭა მატერ. ხელშესახებობა და მოცულობა. პ-ს შემოქმედებამ იდი გავლენა მოახდინა XIV ს. იტალ. მხატვრებზე.

კავალკანტი (Cavalcanti) გვიდო (1255 ან 1259, ფლორენცია, — 1300, იქვე), იტალიელი პოეტი. იტალ. პოეტური სკოლის „დოლჩე სტილ ნუოვოს“ ერთ-ერთი მამამთავარი. დრმად განათლებული ფილოსოფოსი და რიტორი იყო. ერთ-ერთმა პირველმა შეიტანა პოეზიაში მეცნ. მსჯელობა, რიტორიკისა და სქოლასტიკის ელემენტები. პ. უმღერის ამბულეზულ სიყვარულს, ცდილობს ჩასწვდეს მის ფილოს. აზრს; ცნობილია მისი კანცონა „მანდილოსანმა მოხოვა...“, ბალადა „ტყეში შევხვდი მწყემს ქალს...“ დიდი ლეაწლი მიუძღვის იტალ. ენის დახვეწაში; შეადგინა იტალ. ენის გრამატიკა და წიგნი „საუბრის უნარის შესახებ“. პ-ს სახე უკვდავყო ბოკაჩომ თავის ერთ-ერთ ნოველაში. დანტე მას თავის მეგობრად თვლიდა.

კავასაკი, ქალაქი იაპონიაში, კ. პონსიუზე, კანაგავის პრეფექტურაში. 1 მლნ. მცხ. (1975). მდებარეობს ვაკეზე ტოკიოსა და იოკოჰამას შორის, მათთან და ტოკიოს ყურის დას. ნაპირზე მდებარე სხვა ქალაქებთან ერთად ქმნის ინდუსტრ. რ-ნის კანტოს ბირთვს. იაპ. უდიდესი გემოსაშენი და გემოსარემონტო ცენტრი. მანქანათმშ. და მეტალურგია. ნავთობქიმ. კომბინატი; 2 ეთილენის ქ-ნა, ავტომშენებლობა (ავტობუსები, სატვირთო ავტომობილები), მძიმე ენერგომანქანათმშ. (ტურბინები) და ატომური მრეწვე. მოწყობილობის დამზადება. ცემენტისა და ცეცხლგამძლეების წარმოება. მსუბუქი და კვების მრეწვე. საწარმოები. თესი.

კავატინა (იტალ. cavatina < cavare — გამოცემა, ამოღება), ლირიკული ხასიათის სოლო პიესა ოპერასა და ორატორიაში. არისაგან განსხვავდება მეტი უბრალოებით, მელოდიის მღერადობითა და მასშტაბის სიმცირით. XIX ს. I ნახევარში პ-ს უწოდებდნენ პრიმადონას ან პრემიერის გამოსასულიელ არიას (მაგ., ანტონინო-დას კავატინა გლინკას „ივანე სუსანიწი“). XIX ს. II ნახევარში ზოგჯერ პ-ს უწოდებდნენ მცირე ზომის მღერადი ხასიათის საკრავიერ პიესასაც.

კავანიაკი (Cavaignac) ლუი ეჟენ (15. X. 1802, პარიზი, — 28. X. 1857, ურნი), საფრანგეთის სახელმწიფო მოღვაწე. გენერალი, ბურჟ. რესპუბლიკელი. მონაწილეობდა ალჟირის დაპყრობაში (1832). 1848 თებ. რევოლუციის შემდეგ დანიშნეს ალჟირის სამხ. გუბერნატორად. 1848 მაისში გახდა საფრ. სამხ. მინისტრი. მისი ხელმძღვანელობით ჩაახშვეს იენის აჯანყება (1848). 1848 დეკ. შუა რიცხვებამდე — საფრ. რესპ. აღმასრ. ხელისუფლების მეთაური.

კავარნი, მდინარე ინდოეთის სამხრ. ნაწილში. სიგრძე დაახლ. 800 კმ, აუზის ფართ. დაახლ. 80 ათ. კმ². სათავე აქვს დას. გატების კალთებზე. კვეთს დეკანის

ზეგნის სამხრ. ნაწილს. ერთვის ბენგალის ყურეს, შესართავთან ქმნის დელტას (ფართ. 10 ათ. კმ²). საზრდობს წვიმის წყლით. ახასიათებს მუსონური რეჟიმი. წლის განმავლობაში წყლის ხარჯი შუა დინებაში 300-იდან 12800 მ³/წმ-მდე მერყეობს. პ-ზე აგებულია ჰესები და წყალსაცავები. იყენებენ სარწყავად, სანაოსნო შესართავთან და შუაწელის ზოგიერთ ადგილებში.

კავერნი ბენიამინ ალექსანდრეს ძე [დ. 6(19). IV. 1902, ფსკოვი], რუსი საბჭ. მწერალი. პირველი მოთხრობა 1922 გამოაქვეყნა. იყო ლიტ. ჯგუფის „სერაპიონის ძმების“ წევრი. მისი თხზულებები, რ-თა ძირითადი თემაა შემოქმედებითი ინტელექციონის ცხოვრება, აგებულია რთულ, დამბადულ სიუჟეტურ ქარგაზე. ავტორია რომანებისა „სურვილების აღსრულება“ (წგნ. 1-2, 1934-36), „ორი კაპიტანი“ (წგნ. 1-2, 1938-44; სსრკ სახელმწ. პრემია, 1946), „გადამლილი წიგნი“ (ტრილოგია, 1949-56), „სარკის წი“ (1971), მოთხრობების, სტატიების, მემუარებისა („გამარჯობა, ძმო, ძალზე ძნელია წერა“, 1965; „ძველ სახლში“, 1971 და სხვ.). პ. დაჯილდოებულია 3 ორდენითა და მედლებით.

თხზ.: ორი კაპიტანი, თბ., 1969.
კავერნი (ლათ. caverna — მღვიმე, ღრუ), ქსოვილების რღვევისა და კედლის (ნეკროზის) შედეგად ორგანოში (ფილტვი, თირკმელი, ღვიძლი და სხვ.) წარმოქმნილი ღრუ. პ. შეიძლება იყოს დახშული ან ღია, როდესაც პ-ის შიგთავსი გარეთ გამოდის ბუნებრივი არხის საშუალებით. პ. უმეტესად ჩირქოვან-ნეკროზული პროცესებისა და სპეციფ. ანთების დროს წარმოიქმნება; იგი ხელს უწყობს პათოლ. პროცესის გავრცელებასა და გართულებებს (სისხლის დენა, პერფორაცია).

კავთისნავი, სოფელი კასპის რ-ნში, მდ. კავთურის (მტკვრის მარჯვ. შენაკადი) ნაპირებზე. სოფსაბჭოს ცენტრი (სოფლები: პ., გუდალეთი, ეზატი, თვალადი, ქებაანი, ქვემო ჩოჩეთი, ქვემო ხანდაკი, წიფორი) ზ. დ. 720 მ, კასპიდან 10 კმ. მერძეობა-მეღობსტენობის საბჭ. მეურნეობა, კირქვის კარიერი (ამარაგებს კასპისა და რუსთავის ცემენტის ქ-ნებს). სამ. სკოლა, საბავშვო ბაღი და ბაგა, კულტსახლი (კინოდანადგარი), ბ-კა, ამბულ., აფთიაქი, კავშირგაბმ. განყ-ბა. პ-ის უძველესი ისტ. უბანია ციხისუბანი, სადაც შემორჩენილია *თარხნიშვილთა* ციხე-გალავნის საძირკველი. პ-ს ხშირად თავს ესხმოდნენ და აოხრებდნენ დაღესტნელი ფეოდალები, ამიტომ მას ხალხში შავსოფელსაც ეძახდნენ. პ-ში დგას გვიანდ. ფეოლ. ხანის კავთის წმ. გიორგის, ლომისის წმ. გიორგის, მონასელიანთ წმ. გიორგის საყდრები და დავლამიანთ კოშკი.

სოფელში, მონასელიანთ უბანში, მდ. კავთურის მარჯვ. ნაპირზე, აღმოჩნდა აკლდანი (შეისწავლეს 1963, გ. ლომთაიძე). ნაგებობა შედგება საკნისა და დროშოსისაგან, რ-თა კედლები ნაგებია კლდის ქვითა და ბრტყელი აგურით. დროშოსის სიგრძეა 1,5 მ, სიგანე — 0 9—1,1 მ, სიმაღლე — 1 მ. შესასვლელთან შემორჩენილია ოთხსაფეხურიანი კიბე. დროშოსის საკანს უკავშირდება აღმ-იდან ისრულთაღიანი შესასვლელითა და ოთხსაფეხურიანი კიბით. საკანი ოთხკუთხაა (2,85 X 2,27 X 3 მ), შრეგულგუმბათოვანი გადახურვა აქვს. კუთხეებში 1,4 მ სიმაღლეზე აგურით გადაყვანილია ისრული ტრომპები, რ-თაგანაც იწყება აგურის სფერული გადახურვა. გუმბათის ზემოდან აღევს ფილაქვები, შემდეგ ქვის ვროვა და მიწაყრილი. საკნისა და დროშოსის კედლები დულაბზეა ამოყვანილი. კედლებიც და იატაკიც კირითაა შელესილი. საკნის სამხრ. და დას. კედლების ზედა ნაწილში დაყოლებულია შიგნით დაქანებული თიხის მილები. მათი გარე ნაწილი ყრულაა დახშული. დანიშნულება გაურკვეველია. აკლდამაში არეულად ეყა-

რა ადამიანის ძელები, რაც იმას ადასტურებს, რომ იგი ადრევე გაუძარცვავთ. აკლდამის არქიტექტურაში შეინიშნება XVI-XVIII სს. ქართლ-კახეთის უმრავლესი ნაგებობათათვის დამახასიათებელი ტიპური ნიშნები. პ. *ჯორბენაძე*
კავთურა, მდინარე აღმ. საქართველოში შიდა ქართლში. სათავე აქვს თრიალეთის ქედის ჩრდ. კალთაზე 1910 მ სიმაღლეზე ერთვის მდ. მტკვარის მარჯვენადან სოფ. ქვემო ხანდაკთან. სიგრძე 26 კმ, აუზის ფართ. 129 კმ². საზრდობს წვიმის, თოვლისა და მიწისქვეშა წყლით. წყალდიდობა იცის გაზაფხულზე, მდგრ. დი წყალმცირობა — ზამთარში. სამ. მრავალწლ ხარჯი შესართავთან 0,96 მ³/წმ. იყენებენ სარწყავად (935 ჰა) და წისქვილენობასთვის.

კავი (სანსკრ. პოეტი), ძვ. იაგურს სალიტერატურო ენა. ჩამოყალიბდა ინდონეზიაში ინდ. კულტურის გავლენის პერიოდში (ახ. წ. I ათასწლ. II ნახ.). პ-ს ელექსიკა ძირითადად ინდ. ენებიდან — სანსკრიტიდან და პალიდან მომდინარეობს, ხოლო გრამატიკ. წყობა იაგურია. შემორჩენილი წარწერები შესრულებულია ქმერული დამწერლობიდან მომდინარე ან ბანით, რ-საც აგრეთვე კ ა ვ ი ეწოდება მოღწეული „რამაიანისა“ და „პაბაპარატის“ სიუჟეტზე შექმნილი მხატვრულ ნაწარმოებები. XV-XVI სს-ში კ. იაგაწი ისლამის გავრცელებასთან დაკავშირებულ პ-ს როლი შეიზღუდა, გამოიყენებოდა როგორც რელიგიისა და სამართლის ენა ეს ფუნქციები პ-ს ნაწილობრივ დღესა შემორჩა კ. ბალიზე.

კავი, სახენელი იარაღი. შედგება მზარის კბილის, ერქვანისა და სახნისაგან. სქ. ქართველოში ცნობილი იყო ხევსურულ, თურქი, კახური, ქართლური, მოხეურ, მეგრული, იმერული, სვანური და სხვ. კ-ები. საქართვე. მთის ზოლში გავრცელებული იყო პ-ის ერთ-ერთი სახეობა, რ-საც კ ა ვ წ ე რ ა ეწოდებოდა. კავურის ს. შუალებით სახნავ ფენას კაწრადნენ, რ-ს შემდეგ აადვილებდა ხენის პროცესს.

პ-ს მიწათმოქმედებაში ენოლოგიის წყნიდან იყვებდნენ. შუენისა და ბაბ. ლონში ძვ. წ. IV ათასწლეულში პ-ს რამდენიმე სახეობა იყო ცნობილი.

ლიტ.: ჯ ა ლ ბ ა ძ ე გ ე., აღმოსავლ. საქართველოს სამიწათმოქმედო იარაღების ისტორიანი, თბ., 1960; Ч и т а я Г. С., Земельные системы и пахотные орудия Грузии, კრ.: Вопросы этнографии Кавказа, Тб., 1952.

კავიტაცია (<ლათ. cavitas — სიცარილე), წვეთოვან სითხეში აირით, ორთქლით ან მათი ნარევით შევსებული სიღრმეების (ე. წ. კავიტაციური ბუშტების) კავერნიების) წარმოქმნა. კავიტაციური ბუშტები წარმოიქმნება სითხის იმ ადგილებში, სადაც წნევა პრ-ის მნიშვნელობაზე ნაკლები ხდება (რეალურ სითხეში პრ დაახლ. უდრის ამ სითხის ნაჯერი ოქთქლის წნევას მოცემულ ტემპ-რაზე). ძ. წნევა მოძრავი წვეთოვანი სითხის ნაკაში დიდი ლოკალური სიჩქარეების შედეგად მცირდება, პ-ს პ ი დ რ ო დ ი ნ ე მ ი კ უ რ ს უწოდებენ, თუ იგი აკუსტიკური ტალღების გავლის შედეგად მცირდება ა კ უ ს ტ ი კ უ რ ს.

პ. უარყოფითად მოქმედებს ჰიდროტექნიკის, ტუმბოს, წვევის სრახნის მუშაობაზე (იწყვეს ვიბრაციას, მტკ-ის შემცირება მუშა ორგანოების რღვევას). ჰიდროტექნიკის მუშა თვლის ჩაღრმავება ქვედა ბიფრდონზე ამცირებს პ-ის სამიშრობას, მგრამ ამცირებს ჰესის მშენებლობას.

აკუსტიკურ პ-ს დიდი მნიშვნელობა აქვს ბიოლოგიასა და მედიცინაში. პ-ს იყენებენ ფერმენტების, ჰორმონებისა და ბიოლოგიურად აქტი. სხვა ნივთიერებების მოსაყოფად ცხოველური და მცენარეულ უჯრედებიდან.

„კავიტაცია“, ყოველდღიური პოლიტიკურ და ლიტერატურული გაზეთი. გამოდის



ბ. კავერიანი.

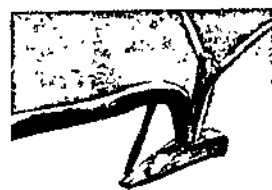

ხევსურული კავი.

კავთისხევი. აკლდამა. ისრული ფორმის ტრომპი. XVI-XVIII სს.



46-1918 თბილისში რუს. ენაზე; თავ-პირველად კერძო, არაოფიც. გამოცემა 1850-იდან კი კავკ. მეფისნაცვლის ნეკლარია გამოსცემდა. გარდა ოფიც. თბილისა, იბეჭდებოდა წერილები კავკ. ტ., არქეოლ., ეთნოგრ., კულტ., გეოგ., უნ. საკითხებზე და უცხოეთის ქრონიკა. ნაშრომობდნენ ნ. ბერძენიშვილი, ბაქრაძე, პ. იოსელიანი, რ. ერისთავი, ბროსე და სხვ. „პ. ში“ დაისტამბა შაქსიმ რკის პირველი მოთხრ. „მაკარ ჩუღრა“ 892 წ. 12 სექტ.).

1846-47 „პ. ს.“ სომხ. ენაზე პქონდა მატება „კოვასი“, 1855-იდან — „სააკვ-ხსკი ვესტნიკი“.

პაპაზი (ნამდვ. გვარი კ ა მ ა ხ ო ა) ილია თაღვოზის ძე (დ. 16. VIII. 1910, ფ. ყვესელთა, ახლანდ. ჯავის რ-ნი, ზრ. ოსეთის აო), ოსი ს. ბჭ. პოეტი, მთარ-ნელი. სკკპ წევრი 1941-იდან. წერს ოსურ ქართ. ენებზე. დაიბადა რევოლუციო-რის ოჯახში. ადრე დაობდა. თავს ირ-ნდა მოჯამაგირეობით, სხვა უპატრონო ვშვებთან ერთად დახეტილობდა სა-რთყ. და რუს. რ-ნებში. მოხვდა კოჯრის, მდევ თბილ. საბავშვო სახლში. დამთა-ა საშ. სკოლა, 1934—ლენინგრ. სასცე-ხელოვნების ინ-ტი, 1937 — რუსთავე-ის სახ. თეატრთან არსებული სტუდი-ა ოსური სახელმწ. თეატრის რეჟისორი, ამატურგი, მსახიობი, მწერალთა საზმრ. ეთის განყბის მდივანი, ჟურნ. „ფიდუ-ს“ პასუხისმგებელი მდივანი და სხვ.

ქ. მოღვაწეობა დაიწყო 1925. გამოსცა ქსების და პოემების კრებულები „მზე“ 1940, ოსურ ენაზე), „ოქროს მთები“ 1955, ქართ. ენაზე), „ჩემი თბილისი“ 1960, ქართ. ენაზე), „საქართველოს სა-ლობელი“ (1968, კოლექტ. კრებ. „მზის ლერა“). ავტორია პიესებისა „უკანას-ილი ხარკი“ (1939), „ისაყ ხარეანა“ (1944), რ-იც იდგმებოდა ოსური თეატრის ენაზე, კინოსცენარებისა („საბჭოთა ზრეთ ოსეთი“, 1951-52), მოთხრობებ-ი. ოსურად თარგმნა გ. ლეონიძის პოემა, ავალი ქართვ. პოეტის ლექსები. გამოსცა სურთი ანდაზები“ (1955).

პაპაზიანი სტარინა, ყოველთვიუ-ისტორიული, არქეოლოგიური, ეთნო-აფიული ჟურნალი; გამოდიოდა თბი-სში 1872 ნოემბრიდან 1873 ბოლომდე ჰ. ენაზე. ჟურნალში იბეჭდებოდა ისტ. კუმენტები, კავკ. ხალხთა მემკვი-ძის თხზულებათა თარგმანები, წერი-ბი არქეოლ. და ისტ. საკითხებზე, კლთა აღწერა და ბიბლიოგრაფია, თა-შრომლობდნენ რ. ერისთავი, პ. იოსე-ანი, ბაქრაძე და სხვ. რედ.-გამომ-ჩელი — ა. ვრიგოვი.

პაპაზიანი ვასტინიკა, ყოველკვირე-ი სამეცნიერო-ლიტერატურული ჟურ-ლი; გამოდიოდა 1900-05 თბილისში ს. ენაზე. „პ. შ-ის“ განყ-ბები იყო: კ. ქრონიკა; ქართ. ცხოვრება, ლიტ-რა, პრესა; სომხ. ცხოვრება, ლიტ-რა, ესა; აზერბ. ცხოვრება, ლიტ-რა; მოსაველეთის მიმოხილვა; ბიბლიოგრა-ია.

პაპაზიანი კალენდარი, წელიწადეუ-ი, რ-საც გამოსცემდა კავკასიის მეფისნა-ლის კანცელარია 1846-1917. ყოველი-ის კალენდარი გამოდიოდა წინა. წელს. დაქტორობდნენ მეფისნაცვლის კანცე-რიის პასუხისმგებელი მოხელეები. „პ. ში“ იბეჭდებოდა საერთო კალენდარუ-ქ მონაცემები, ჩინოვნელების, სახელმწ. წესებულებებისა და ორგანიზაციების სამართები, მეტეოროლ. და სტატისტ. იბები, სტატები კავკასიისმცოდნეობის ითხებზე, მთავრობის ზოგიერთი დად-ჩილება და ა. შ. ამას გარდა, „პ. შ-ში“ ლექსებდა საინტერესო სტატისტ. მასალა ჟრკავკ. ქ-ებზე, ქრონოლოგიური ცხრი-ბი, ბიბლიოგრაფიული ცნობარები, სა-აო ტარიფები, მეტეოლოგიური ცხრილ-ა, ნარკვევები ეკონ. საკითხებზე და სხვ.

როგორც ოფიც. გამოცემა, „პ. შ.“ ეწე-ოდა მეფის მთავრობის ღონისძიებათა პო-ბულარიაზაციას, ამართლებდა ცარიზმის კოლონ. პოლიტიკას. შ. ხანთაძე.

„პაპაზიანი პარი“, ყოველთვიური სა-ზოგადოებრივ-ლიტერატურული კარიკატუ-რებიანი ჟურნალი, გამოდიოდა 1905 თბი-ლისში რუს. ენაზე. გამოვიდა 12 ნომერი. გამომცემელი — ბ. ესაძე, რედაქტორი—გ. ესაძე. დაიხურა ადგილ. ხელისუფლების განკარგულებით.

„პაპაზიანი პარიზი“, ყოველთვიური საზოგადოებრივ-პოლიტიკური და ლიტე-რატურული გაზეთი; განთლიოდა 1881 თბი-ლისში რუს. ენაზე. გამოვიდა 159 ნომერი. რედ.-გამომცემელი — ხითარიანი, რედაქ-ტორი—ა. კალანტაროვი. გაზეთი დაიხურა ადგილ. ხელისუფლების განკარგულებით. განახლდა 1906.

„პაპაზიანი რაზონი“, ყოველდღიური ბოლშევიკური გაზეთი, რსდმ(ბ) საშა-რეთ და თბილისის კომიტეტის ორგანო; გამოდიოდა თბილისში 1917 წ. 11 (24) მარტიდან 1918 წ. 8 თებ-მდე. „პ. რ.“ პროპაგანდას უწევდა ვ. ი. ლენინის იდე-ებს, იღვწოდა სრულიად რუს. VII (აპრი-ლის) კონფერენციისა და რსდმ(ბ) VI ყრილობის გადაწყვეტილებათა განხორ-ციელებისათვის; იბრძოდა ამიერკავკ. კონტრრევ. მთავრობის, მენშევიკებისა და ესერების წინააღმდეგ, საბჭ. ხელისუფლე-ბის დამყარებისათვის. რედაქციის მუშაო-ბაში აქტიურად მონაწილეობდნენ პ. ჯაფა-რიძე, მ. ცხაკაია, ს. შაუმიანი, ს. ქავთა-რამე და სხვ. ტირაჟი 6 ათ. ც. 1918 თებ. ამიერკავკ. კონტრრევ. მთავრობამ გაზე-თის სტამბა დაარბია და „პ. რ-ის“ გამო-ცემა შეწყდა.

„პაპაზიანი რაზონი ლისტოკა“, ყო-ველდღიური ბოლშევიკური გაზეთი, რსდმ(ბ) ამიერკავკ. კავშირის კომიტეტის ორგანო; გამოდიოდა თბილისში 1905 წ. 20 ნოემბრიდან (3 დეკ.) 14 (27) დეკემბ-რის ჩათვლით რუს. ენაზე. გაზეთს ხელმ-ძღვანელობდნენ ი. სტალინი და ს. შაუმიანი. გაზეთმა გადმობეჭდა ვ. ი. ლენინის მთელი რიგი სტატიები. აშუქებდა მარქ-სისტულ-ლენინური თეორიის საკითხებს, რევ. ბრძოლის და პარტ. მშენებლობის პრაქტ. ამოცანებს, დიდი როლი ითამაშა ბოლშევიკური ორგანიზაციების განმტკიცე-ბის საქმეში. გაზეთს სასტამბო დევნიდნენ დეკ. 15-იდან მისი გამოცემა აკრძალეს კი-დეც. ბოლო ორი ნომერი (№№ 16, 17) გამო-იცა „ელისავეტპოლსკი ვესტნიკის“ სახელ-წოდებით. ტირაჟი 15-17 ათ. ც.

„პაპაზიანი სპორნიკა“, კავკასიის სამხ-ედრო ოლქის შტაბის სამხედრო-ისტო-რიული განყოფილების ყოველწლიური გა-მოცემა 1877-1912. გამოვიდა 32 ტომი. დაარსდა კავკასიის მეფისნაცვლის მიხეილ ნიკოლოზის ძის განკარგულებით. სხვადა-სხვა დროს რედაქტორები იყვნენ: პოლ-კოვნიკი ჩერნიავსკი, გენერალი პოტო, ტომიკევი, ესაძე.

კრებულში იბეჭდებოდა მასალები კავკ-ომების შესახებ — მონოგრაფიები, მეშუა-რები, ცალკეულ მოღვაწეთა დახასიათე-ბები და ა. შ. გამოცემის მიზანი იყო გაე-მართლებინა ცარიზმის პოლიტიკა კავ-კასიაში, ქება-დიდება შეეხსა კავკასიის ომების გმირებისათვის, უკვდავეყო მათი სახელი.

„პაპაზიანი კვირთე ოპორანი“, ყოველ-თვიური ილუსტრირებული ბიბლი-ოგრაფიული ჟურნალი; გამოდიოდა თბი-ლისში 1900 რუს. ენაზე. რედ.-გამომცე-მელი — კ. ბეგინიძე. ნახევარი წლის შემ-დეგ ადგილ. მთავრობის განკარგულებით „პ. შ. შ.“ აიკრძალა.

„პაპაზიანი ოპორანი“, ყოველ-დღიური ლიტერატურულ-პოლიტიკური გა-ზეთი. გამოდიოდა თბილისში 1886-88 რუს. ენაზე. რედ.-გამომცემელი — ნ. ფრენ-კელი. ი. ლორთქიფანიძე.

პაპასია (სახელწ. პირველად მოხსე-ნიებულა ძვ. წ. VI ს. ბერძენი დრამა-ტურგის ესქილეს ტრაგედიაში „მიჯაჭვე-ლი პრომეთე“), ტერიტორია შავი, აზო-ვისა და კასპიის ზღვებს შორის, კუმა-მა-ნიჩის ღრმულიდან (ჩრდ.) სსრკ სახელმ-წიფო საზღვრამდე (სამხრ.). ფართ. 440 ათ. კმ². კავკასიონის მთავარი წყალგამ-ყოფი ქედი მ-ს ყოფს ჩრდ. კავკასიად (იმი-ერკავკასიად; ფართ. 250 ათ. კმ²) და ამიერ-კავკასიად (ფართ. 190 ათ. კმ²). ბუნებ-რივი პირობების მიხედვით განასხვავებენ აგრეთვე დას. და აღმ. მ-ს, რ-თაგან პირ-ველი მოიცავს აზოვისა და შავი ზღვის აუზს, მეორე — კასპიის ზღვის აუზს.

რელიეფი. მ-ის ზედაპირის აბსოლ. სიმაღლე ცვალებადობს 28 მ-იდან 5642 მ-მდე. მ-ის ტერიტ. ნახევარზე მეტი უჭი-რავს მაღალ მთებსა და ზეგნებს. ძირითადი ოროგრ. ერთეულებია: იმიერკავკასიის ვაკე, კავკასიონი, ამიერკავკასიის ბარი, მცირე კავკასიონი, თალიშის მთები, სამ-ხრეთ კავკასიის ვულკანური მთიანეთი. ი მი ე რ კ ა ვ კ ა ს ი ი ს ვ ა კ ე შ ი გა-მოიყოფა 3 ნაწილი: დას. იმიერკავკასიის დაბლობი, სტავროპოლის მაღლობი და აღმ. იმიერკავკასიის დაბლობი. კ ა ვ კ ა ს ი ო ნ ი გადაჭიმულია ტამანის ნ.-კ-იდან აფშრონის ნ.-კ-მდე. მასაც 3 ნაწილად ყოფენ: დას. კავკასიონი (იალბუ-ზამდე), ცენტრ. კავკასიონი (იალბუზსა და მყინვარწვერს შორის) და აღმ. კავკა-სიონი (მყინვარწვერის აღმ-ით). კავკასი-ონის უმაღლესი მწვერვალია იალბუზი (5642 მ). მთიანეთის ოროგრაფიული ღერ-ძია კავკასიონის მთავარი წყალგამყოფი ქედი, რ-ის ჩრდ-ით და სამხრ-ით გადაჭი-მულია გვერდითი, გასწვრივი და გარდი-გარდმო ქედები. ა მი ე რ კ ა ვ კ ა ს ი ი ს ბ ა რ ი ვრცელდება შავი ზღვიდან კასპიის ზღვამდე. მისი სიგანე აზურბაი-ჯანში 160 კმ აღწევს, დას. საქართველო-ში — 90 კმ. იგი შემდეგ ნაწილებად იყო-ფა: კოლხეთის დაბლობი ორგულივ მდებ-არე გორაკ-ბორცვებით, იმერეთის მაღ-ლობი (ძირულის მასივი), შიდა ქართლის ვაკე, იორ-აჯინოურის ზეგანი, ალაზან-ავრინაის ვაკე, მტკვარ-არაქსის დაბლობი და მისი მომიჯნავე გორაკ-ბორცვიანი რე-გიონები. მ ც ი რ ე კ ა ვ კ ა ს ი ო ნ ი გადაჭიმულია შავი ზღვიდან არაქსის ხე-ობამდე. აღმ-ით მისი გაგრძელებაა თა-ლიშის მთები. მცირე კავკასიონი იყოფა აჭარა-თრიალეთის, ლოქ-ფარაბალისა და ჩრდ. სომხეთის მთათა სისტემებად. მცირე კავკასიონის უმაღლესი მწვერვალია მთა გიამში (3724 მ) მუროვდალის ქედ-ზე, თალიშის მთებისა — მთა გომურგოი (2477 მ). სა მ ხ რ ე თ კ ა ვ კ ა ს ი ი ს ვ უ ლ კ ა ნ უ რ ი მ თ ი ა ნ ე თ ი წარ-მოადგენს მაღალი ვულკ. პლატოების, ქვაბულების, მასივებისა და ქედების ერთობლიობას. უმაღლესი მწვერვალია არაგაწი (4090 მ). მთიანეთის სამხრ-ით მდებარეობს არაქსის შუა დინების ტექ-ტონ. ქვაბული, რ-იც ვრცელდება მდ. არა-ქსის გასწვრივ დაახლ. 300 კმ-ზე.

გეოლოგიური აგებულება. პ. შედის ხმელთაშუა ზღვის გეოსინკლინურ სარ-ტყელში და იყოფა 4 ძირითად ტექტონ. ზონად: იმიერკავკასიის ახალგაზრდა ბაქა-ნი, კავკასიონის მეგანტიკლინორუმი, რი-ონ-მტკვრის მთათაშუა როფი და მცირე კავკასიონის მეგანტიკლინორუმი.

იმიერკავკასიის ბაქანს ჩრდ.-დას. ნა-წილში საფუძვლად უდევს უკრაინის კამბ-რთულისწინა კრისტ. მასივის შეფრთილი, დანარჩენ უდიდეს ნაწილში — შუაპალეო-ზოური ნაოჭა ფილაქანი. ბაქანზე დანაღვე-ქი საფრის დაგროვება შუაოურული ეპოქი-დან მოცუნის ბოლომდე გრძელდებოდა. მითცუნის ბოლოს (სარმატულ საუკუნეში) აზვედა სტავროპოლის მაღლობი, რის შე-დეგადაც იმიერკავკასია ყუბან-აზოვისა და თერგ-კუმის დაბლობებად გაიყო.

კავკასიონის ცენტრ. ნაწილის ჩრდ.

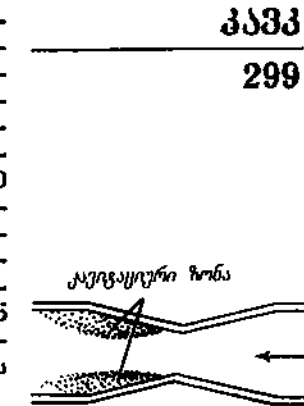

კავკასიური ზონა მილის შევიწროებულ ნაწილში.

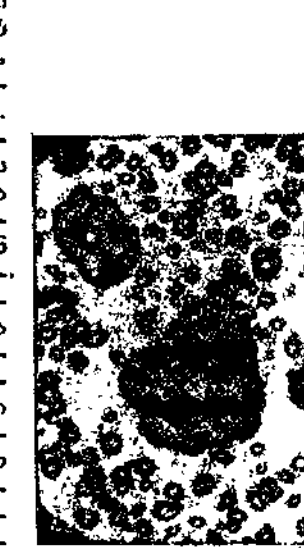

კავკასიური ბუზები ვიბრირებული ღეროს ტორ-სულ ზედაპირზე (ათეჯრა-დი გადილება).

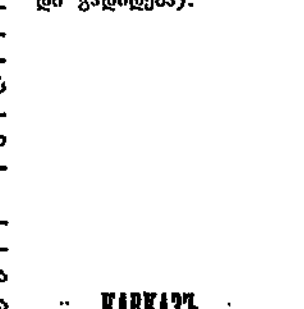

გაზეთი „კავკასი“. 1892 წ. 12 სექტემბრის ნომერი.

გეოლოგიური აგებულება. პ. შედის ხმელთაშუა ზღვის გეოსინკლინურ სარ-ტყელში და იყოფა 4 ძირითად ტექტონ. ზონად: იმიერკავკასიის ახალგაზრდა ბაქა-ნი, კავკასიონის მეგანტიკლინორუმი, რი-ონ-მტკვრის მთათაშუა როფი და მცირე კავკასიონის მეგანტიკლინორუმი.

იმიერკავკასიის ბაქანს ჩრდ.-დას. ნა-წილში საფუძვლად უდევს უკრაინის კამბ-რთულისწინა კრისტ. მასივის შეფრთილი, დანარჩენ უდიდეს ნაწილში — შუაპალეო-ზოური ნაოჭა ფილაქანი. ბაქანზე დანაღვე-ქი საფრის დაგროვება შუაოურული ეპოქი-დან მოცუნის ბოლომდე გრძელდებოდა. მითცუნის ბოლოს (სარმატულ საუკუნეში) აზვედა სტავროპოლის მაღლობი, რის შე-დეგადაც იმიერკავკასია ყუბან-აზოვისა და თერგ-კუმის დაბლობებად გაიყო.

კავკასიონის ცენტრ. ნაწილის ჩრდ.

გეოლოგიური აგებულება. პ. შედის ხმელთაშუა ზღვის გეოსინკლინურ სარ-ტყელში და იყოფა 4 ძირითად ტექტონ. ზონად: იმიერკავკასიის ახალგაზრდა ბაქა-ნი, კავკასიონის მეგანტიკლინორუმი, რი-ონ-მტკვრის მთათაშუა როფი და მცირე კავკასიონის მეგანტიკლინორუმი.

იმიერკავკასიის ბაქანს ჩრდ.-დას. ნა-წილში საფუძვლად უდევს უკრაინის კამბ-რთულისწინა კრისტ. მასივის შეფრთილი, დანარჩენ უდიდეს ნაწილში — შუაპალეო-ზოური ნაოჭა ფილაქანი. ბაქანზე დანაღვე-ქი საფრის დაგროვება შუაოურული ეპოქი-დან მოცუნის ბოლომდე გრძელდებოდა. მითცუნის ბოლოს (სარმატულ საუკუნეში) აზვედა სტავროპოლის მაღლობი, რის შე-დეგადაც იმიერკავკასია ყუბან-აზოვისა და თერგ-კუმის დაბლობებად გაიყო.

კავკასიონის ცენტრ. ნაწილის ჩრდ.

გეოლოგიური აგებულება. პ. შედის ხმელთაშუა ზღვის გეოსინკლინურ სარ-ტყელში და იყოფა 4 ძირითად ტექტონ. ზონად: იმიერკავკასიის ახალგაზრდა ბაქა-ნი, კავკასიონის მეგანტიკლინორუმი, რი-ონ-მტკვრის მთათაშუა როფი და მცირე კავკასიონის მეგანტიკლინორუმი.

იმიერკავკასიის ბაქანს ჩრდ.-დას. ნა-წილში საფუძვლად უდევს უკრაინის კამბ-რთულისწინა კრისტ. მასივის შეფრთილი, დანარჩენ უდიდეს ნაწილში — შუაპალეო-ზოური ნაოჭა ფილაქანი. ბაქანზე დანაღვე-ქი საფრის დაგროვება შუაოურული ეპოქი-დან მოცუნის ბოლომდე გრძელდებოდა. მითცუნის ბოლოს (სარმატულ საუკუნეში) აზვედა სტავროპოლის მაღლობი, რის შე-დეგადაც იმიერკავკასია ყუბან-აზოვისა და თერგ-კუმის დაბლობებად გაიყო.

კავკასიონის ცენტრ. ნაწილის ჩრდ.

გეოლოგიური აგებულება. პ. შედის ხმელთაშუა ზღვის გეოსინკლინურ სარ-ტყელში და იყოფა 4 ძირითად ტექტონ. ზონად: იმიერკავკასიის ახალგაზრდა ბაქა-ნი, კავკასიონის მეგანტიკლინორუმი, რი-ონ-მტკვრის მთათაშუა როფი და მცირე კავკასიონის მეგანტიკლინორუმი.

იმიერკავკასიის ბაქანს ჩრდ.-დას. ნა-წილში საფუძვლად უდევს უკრაინის კამბ-რთულისწინა კრისტ. მასივის შეფრთილი, დანარჩენ უდიდეს ნაწილში — შუაპალეო-ზოური ნაოჭა ფილაქანი. ბაქანზე დანაღვე-ქი საფრის დაგროვება შუაოურული ეპოქი-დან მოცუნის ბოლომდე გრძელდებოდა. მითცუნის ბოლოს (სარმატულ საუკუნეში) აზვედა სტავროპოლის მაღლობი, რის შე-დეგადაც იმიერკავკასია ყუბან-აზოვისა და თერგ-კუმის დაბლობებად გაიყო.

კავკასიონის ცენტრ. ნაწილის ჩრდ.

გეოლოგიური აგებულება. პ. შედის ხმელთაშუა ზღვის გეოსინკლინურ სარ-ტყელში და იყოფა 4 ძირითად ტექტონ. ზონად: იმიერკავკასიის ახალგაზრდა ბაქა-ნი, კავკასიონის მეგანტიკლინორუმი, რი-ონ-მტკვრის მთათაშუა როფი და მცირე კავკასიონის მეგანტიკლინორუმი.

იმიერკავკასიის ბაქანს ჩრდ.-დას. ნა-წილში საფუძვლად უდევს უკრაინის კამბ-რთულისწინა კრისტ. მასივის შეფრთილი, დანარჩენ უდიდეს ნაწილში — შუაპალეო-ზოური ნაოჭა ფილაქანი. ბაქანზე დანაღვე-ქი საფრის დაგროვება შუაოურული ეპოქი-დან მოცუნის ბოლომდე გრძელდებოდა. მითცუნის ბოლოს (სარმატულ საუკუნეში) აზვედა სტავროპოლის მაღლობი, რის შე-დეგადაც იმიერკავკასია ყუბან-აზოვისა და თერგ-კუმის დაბლობებად გაიყო.

კავკასიონის ცენტრ. ნაწილის ჩრდ.

გეოლოგიური აგებულება. პ. შედის ხმელთაშუა ზღვის გეოსინკლინურ სარ-ტყელში და იყოფა 4 ძირითად ტექტონ. ზონად: იმიერკავკასიის ახალგაზრდა ბაქა-ნი, კავკასიონის მეგანტიკლინორუმი, რი-ონ-მტკვრის მთათაშუა როფი და მცირე კავკასიონის მეგანტიკლინორუმი.

იმიერკავკასიის ბაქანს ჩრდ.-დას. ნა-წილში საფუძვლად უდევს უკრაინის კამბ-რთულისწინა კრისტ. მასივის შეფრთილი, დანარჩენ უდიდეს ნაწილში — შუაპალეო-ზოური ნაოჭა ფილაქანი. ბაქანზე დანაღვე-ქი საფრის დაგროვება შუაოურული ეპოქი-დან მოცუნის ბოლომდე გრძელდებოდა. მითცუნის ბოლოს (სარმატულ საუკუნეში) აზვედა სტავროპოლის მაღლობი, რის შე-დეგადაც იმიერკავკასია ყუბან-აზოვისა და თერგ-კუმის დაბლობებად გაიყო.

კავკასიონის ცენტრ. ნაწილის ჩრდ.

გეოლოგიური აგებულება. პ. შედის ხმელთაშუა ზღვის გეოსინკლინურ სარ-ტყელში და იყოფა 4 ძირითად ტექტონ. ზონად: იმიერკავკასიის ახალგაზრდა ბაქა-ნი, კავკასიონის მეგანტიკლინორუმი, რი-ონ-მტკვრის მთათაშუა როფი და მცირე კავკასიონის მეგანტიკლინორუმი.

იმიერკავკასიის ბაქანს ჩრდ.-დას. ნა-წილში საფუძვლად უდევს უკრაინის კამბ-რთულისწინა კრისტ. მასივის შეფრთილი, დანარჩენ უდიდეს ნაწილში — შუაპალეო-ზოური ნაოჭა ფილაქანი. ბაქანზე დანაღვე-ქი საფრის დაგროვება შუაოურული ეპოქი-დან მოცუნის ბოლომდე გრძელდებოდა. მითცუნის ბოლოს (სარმატულ საუკუნეში) აზვედა სტავროპოლის მაღლობი, რის შე-დეგადაც იმიერკავკასია ყუბან-აზოვისა და თერგ-კუმის დაბლობებად გაიყო.

კალთა წარმოადგენს ახალგაზრდა აზერებში ჩართულ იმიერკავკასიის ბაქნის კიდეს. გვერდითი ქედი პერციონული დანაოჭების ინტენსივობა. გამოვლინების ზონაა. მთავარ ქედზე გაშიშვლებულია ბაიკალურ-ადრეულპერციონული მეტამორფული კომპლექსი პერციონული ასაკის გრანიტის ინტრუზიებით. ძვ. გრანიტულ-მეტამორფული წარმონაქმნები შეცოცებულია კავკასიონის საზღვრით. კალთის მეზოზოურ წყებზე. მდ. ფშხის სათავეებს დას-ით და მდ. თერგის აღმ-ით ძვ. კრისტ. კომპლექსი დამირულია ლიას-დოგერის თიხოვანფიქლოვანი სქელი ფორმაციის ქვეშ, რ-იც კავკასიონის ცენტრ. ნაწილში ღერძულ ანტიკლინორიუმს ქმნის. ლიას-დოგერის წყება დაფარულია იზოკლინურად დანაოჭებული ზედაიურულ-ეოცენური ფლიშით. ჩრდ. კალთაზე და სამხრ. კალთის დას. ნაწილში ფლიშს ენაცვლება კირქვები.

რიონ-მტკვრის მთათაშუა რიფის და მცირე კავკასიონის მეგანტიკლინორიუმის საფუძველზე პერციონული გრანიტოიდებით გარღვეული ზედაკამბრიულისწინა-ქვედაკამბრიული მეტამორფული კომპლექსი. იგი გაშიშვლებულია ძირულის, ხრამის, ლოქის, არზაქანისა და მედრის მასივებზე. მთათაშუა რიფს ძირულის მასივი (ლიონის ქედი) ზედაპალეოგენურ-ანთროპოგენური მოლასური ნალექებით ამოვსებულ რიონისა (დას.) და მტკვრის (აღმ.) ღრმულეზად ყოფს.

მცირე კავკასიონი და სამხრ. კავკასიის ვულკ. მთიანეთი პეტროგენული აგებულებიანაა. ცარცულ-პალეოგენური ნალექებით აგებულ მესხეთ-თრიალეთის სისტემას სამხრ.-აღმ-კენ ცვლის იურული და ცარცული ვულკანოგენურ-კარბონატული ნალექებით აგებული ლოქ-ფარაბაღის ზონა. სერან-ჰაქერის ღერძულ ზონაში ფართოდ არის განვითარებული ულტრაფუძე ინტრუზივები, სამხრ. კავკასიის ვულკ. მთიანეთზე — ახალგაზრდა ლავები (ახალქალაქის პლატო, გელამის, ვარდენისის ქედები და სხვ.).

პ. მდიდარია სასარგებლო წილისეულით. ტყვიან-თუთიის საბადოებია ჩრდ. ოსეთსა და საქართველოში, სპილენძისა და მოლიბდენის — ყაბარდო-ბალყარეთსა და სომხეთში, რკინისა — აზერბაიჯანში, იქვეა ალუნიტებიც, მანგანუმისა და ქვანახშირისა — საქართველოში, ნავთობ-არისა — აზერბაიჯანში, ჩაჩნეთ-ინგუშეთში, დაღესტანში, კრასნოდარისა და სტავროპოლის მხარეებსა და აღმ. საქართველოში. პ. მდიდარია აგრეთვე მინერ. წყლებით, საშენი მასალითა და სხვ.

ჰავა. პ. მდებარეობს ზომიერი და სუბტროპ. ჰავის სატყელოების საზღვარზე. კავკასიონი მნიშვნელოვანი კლიმატამყოფია. იგი აბრკოლებს ჩრდილოეთის ცივი ჰაერის მასების გავრცელებას სამხრ-კენ, ხოლო სამხრეთის თბილი ჰაერისას — ჩრდ-კენ და მიკეთარ კლიმ. კონტრასტს ქმნის ჩრდ. კავკასიასა და იმიერკავკასიას შორის. იანვრის საშ ტემპ-რა ჩრდ. კავკასიაში -2, -5°C, დას. იმიერკავკასიაში (კოლხეთის დაბლობი) 4,5-6°C, აღმ. იმიერკავკასიაში (მტკვარ-არაქსისა და ლენქორანის დაბლობები) 1-3,3°C. ზაფხულობით ტემპ-რული კონტრასტი ჩრდ. კავკასიასა და იმიერკავკასიას შორის მცირდება, დას. და აღმ. იმიერკავკასიას შორის კი შესამჩნევია. ივლ. საშ. ტემპ-რა პ-ის დას. ნაწილში 23-24°C, აღმ. ნაწილში 25-29°C. დას. იმიერკავკასიის ჰავა ზომიერი კონტინენტურია (სტეპური), აღმ. იმიერკავკასიისა — უფრო კონტინენტური და მშრალი (ნახევარუდაბნოსი). კოლხეთში ნოტიო სუბტროპ. ჰავაა, იცის რბილი ზამთარი და უზვი ნალექი (1200-1800 მმ და მეტი წელიწადში). ნოტიო სუბტროპ. ჰავაა ლენქორანის დაბლობზეც (ნალექები დაახლ. 1200 მმ-მდე წელიწადში), თუმცა ზაფხულის დასაწყისი აქ მშრალი იცის.

მტკვარ-არაქსის დაბლობის ჰავა მშრალი სუბტროპიკულია (ნალექები 200-400 მმ წელიწადში, აღმ. ნაწილში 200 მმ-ზე ნაკლებიც), ზამთარი რბილია, ზაფხული ცხელი. მსგავსი ჰავაა არაქსის შუა დინების ქვაბულსა და სამხრ. კავკასიის ვულკ. მთიანეთშიც.

მთიანი რელიეფის გამო პ-ს სიმაღლეობრივი კლიმ. ზონალურობა ახასიათებს. ნალექები დიდი რაოდენობით (2500 მმ-მდე, ზოგან 4000 მმ-მდე) მოდის დას. და ცენტრ. კავკასიონის სამხრ. და სამხრ.-დას. კალთებზე. ნალექების მაქს. 4519 მმ მოდის მთა მტრალაზე (მესხეთის ქედი). ეს სარკ-ის ნალექების მაქსიმუმიცაა. კავკასიონის კალთებზე 2000 მ სიმაღლეზე იანვ. საშ. ტემპ-რაა -8°C, აგვ. 13°C. უფრო მაღლა სუბალპ., ალპ. და ნივალური სარტყლებია, შავი ზღვის ჩრდ. სანაპიროზე (ნოვოროსიისკ - გელენჯიკის რ-ნში) ხმელთაშუა ზღის ჰავაა, იცის ნოტიო ზამთარი და მშრალი ზაფხული.

მცირე კავკასიონის შიგა კალთების ჰავა ჰგავს კავკასიონის მოპირდაპირე კალთების შესაბამისი სარტყლების ჰავას. ტენიანობა აქაც დას-იდან აღმ-კენ კლებულობს, თალიშის ქედის კალთებზე ნოტიო ჰავაა. წელიწადში 1700 მმ ნალექი მოდის. სამხრ. კავკასიის ვულკ. მთიანეთის შიგა ნაწილში (სომხეთი) ჰავა უფრო კონტინენტურია, ვიდრე კავკასიონის ამავე სიმაღლის კალთებზე. აქ 2000 მ სიმაღლეზე იანვ. საშ. ტემპ-რა -12°C, ივლ. 18°C; თოვლის საფარი 4-5 თვეს დევს. ნალექები 450-550 მმ წელიწადში, ჩრდ. ნაწილში 600-700 მმ. 2200-2300 მ ზეით გაბატონებულია მაღალი მთის ნოტიო ჰავა გრილი ზაფხულით და ხანგრძლივი ცივი ზამთრით.

გამყინვარება. მყინვარები ძირითადად თავმოყრილია კავკასიონზე, განსაკუთრებით მის ცენტრ. ნაწილში. კავკასიონზე 2200-მდე მყინვარია (ჩრდ. კალთაზეა დაახლ. 70%), რ-თა ფართ. 1430 კმ². ჩრდ. კალთის ძლიერი გამყინვარება განაპირობებს ექსპოზიციამ, ოროგრ. პირობებმა და სამხრ. კალთიდან ჩრდ. კალთაზე თოვლის გადახვევამ ქარბუქის დროს. ცენტრ. და დას. კავკასიონზე გამყინვარება უფრო მძლავრია, ვიდრე აღმ. კავკასიონზე, რაც გამოწვეულია აღმ-კენ ჰავის კონტინენტურობის ზრდით. უდიდესი მყინვარები თავმოყრილია ცენტრ. კავკასიონზე (ჩრდ. კალთაზე — დიხსუ, მეზენგი, ყარაფომი; სამხრეთისაზე — ლეზზირი, ტვიბერი, წანერი). გამყინვარების მძლავრი კერებია: იალბუზი და მყინვარწერი. პატარა მყინვარებია მცირე კავკასიონზე — არაგა-წის მთაზე და ზანგეზურის ქედზე.

შიგა წყლები. პ-ის მდ-ები ეკუთვნის ატლანტის ოკეანისა (მდ-ები ყუბანი, ენგური, რიონი, ჭოროხი და სხვ.) და კასპიის ზღვის (მდ-ები მტკვარ-არაქსი, სულაკი, თერგი და სხვ.) აუზებს. მდ-ებმა, რ-ებსაც მყინვარებში აქვთ სათავე, იციან ხანგრძლივი (დაახლ. 6 თვე) წყალდიდობა წლის თბილ პერიოდში; კავკასიონის, მცირე კავკასიონისა და სამხრ. პ-ის ვულკ. მთიანეთის არამყინვარულმა მდ-ებმა კი — უმთავრესად გაზაფხულზე. კავკასიონის სამხრ. კალთის მდ-ებზე ხშირია ზაფხულის წვიმებით გამოწვეული წყალმოვარდნები. იმიერკავკასიის არამყინვარული მდ-ების წყალდიდობა გაზაფხულზეა, წყალმცრობა (ზოგჯერ დაშრობაც კი) — ზაფხულში, იყინება ზამთარში. სტავროპოლის მაღლობის რწყავა მდ. ყუბანიდან გაყვანილი არხები. აღმ. პ-თვის ნიშანდობლივია ღვარცოფები. პ-ის კარსტულსა და ვულკ. რ-ნებში მდ-ები საზრდოობენ ძირითადად მიწისქვეშა წყლით, ზედაპირული პიდროგრ. ქსელი სუსტადია განვითარებული და მდინარეთა მეტი წილი მიწისქვეშ მიედინება. სანაოსნო მდ-ეების მტკვრის, ყუბანისა და რიონის ქვემო დინებები, პ-ის მდ-ები მდიდა-

რია პიდროგენივით, იყენებენ სარწყავად, ხე-ტყის დასაცურებლად. მდ-ებზე აგებულაა ჰესები, წყალსაცავები.

პ-ის ტბები გენეტიურად მრავალგვარია. უდიდესი ტბაა სევანი, რ-იც ამუშავებს ჰესების კასკადს (6 ჰესი). აღმ. პ-ის ბარში ბევრია მლაშე ტბა. ლ. მარუაშვილი.

მცენარეულობა. პ-ის მცენარეული საზოგადოებრივი მრავალფეროვნებას განაპირობებს მის ფიზ.-გეოგრ. ფაქტორთა სხვადასხვაგვარობა და გეოლ. წარსული. პ-ის მცენარეულობა თავისი შემადგენლობით ჰგავს ევრაზიისა და აფრიკის რეგიონთა მცენარეულობას. გვხვდება სხვადასხვა გეოლ. ასაკის მცენარეული ფორმაციაც, მ. შ. მესამეული ხანის რელიქტური ტყეები, უძველეს ხმელთაშუაოკეანისპირების მთის ქსეროფიტებისა და სხვა მცენარეულობის ტიპები, რ-ებიც ზონალურად შემდეგნაირადაა განლაგებული: აღმ. იმიერკავკასიაში, აღმ. და სამხრ. იმიერკავკ. დაბლობებსა და მთისწინეთში, ნაწილობრივ, 1000-1400 მ სიმაღლის ქვესარტყელში, უდაბნო და ნახევარუდაბნოა. უდაბნოში ძირითადად იზრდება აბზინდა ანუ ავშანი, მლაშობურები და სხვ. სამხრ. იმიერკავკასიაში თავისებური ლორლიანი უდაბნოა (ე. წ. ჰამადა) ვიწროფოთლოა ფარსმანდკითა და სხვ. ნახევარუდაბნოში აბზინდასთან ერთად ხარობს წივანა, კაპუეტა, ვაციწვერა ურო და სხვ. ველი (სტეპი) გავრცელებულია დას. იმიერკავკასიის ბარში, კავკასიონზე, აღმ. იმიერკავკ. მთისწინეთსა და მცირე კავკასიონზე 2600 მ სიმაღლემდე. აქ ხარობს ვაციწვერა, წივანა, კეწეწურა, ქსეროფილური ისლები, ნაირბალახები და პარკოსნები. უფრო ხშირია ნაირბალახოვან-ვაციწვერიანი, წივანა-ვაციწვერიანი და წივანა-ხვლები. ჩრდ. პ-ის მთისწინეთში, სტეპისა და ფოთლოვანი ტყის სასაზღვრო ზოლში ლანდშაფტურად გამოსახულია ტყე-სტეპი. აღმ. იმიერკავკ. მთისწინეთში თავისებურია უროიანები, უროიან-ვაციწვერიანები და სხვ. მთის სტეპი (1800-2600 მ სიმაღლემდე) მეტწილად წივანა-წურწუმიანი და ვიწროფოთლოა ვაციწვერიანია. შედარებით უფრო ტენიან პირობებში ვითარდება ნაირბალახოვანი სტეპი — მდელოსტეპი. ზოგან (3000 მ; სიმაღლემდე) ზონალურად მთის სტეპებთან შეთავსებულია ნარეკლიანები (ფრიგანა) — მთის ქსეროფილური მცენარეულობა: გლერძიანები, ზღარძიანები, ესპარცეტაინები, ურციანები, ბეჭქონდარიანები და სხვ. ამავე სარტყელშია ქსეროფილური: მეჩხერი ტყეები (ნათელი ტყეები, არიდული მეჩხერი ტყეები) ღვიითა და ფოთლოვანი ჯიშებით (ბერყენა, აკაკი, საკმლის ხე და სხვ.), აგრეთვე ჯაბაკლიანი ბუჩქნარი (შიბლიაკი). პ-ის მდ-ები დიდ ნაწილში (მთიანეთი) ტყიანია. ტყეები გავრცელებულია დაბლობიდან 2700 მ სიმაღლემდე. დაბლობის ტყეების მთავარი მასივები, უმეტესად მუხნარები, გავრცელებულია კოლხეთში (იმიერული მუხის მუხნარები); აქ ხშირია დაჭობებული მურყნარები ლიანებითა და ხშირად მარადმწვანე ქვეტყით; მდინარეთა ნაპირებზე — ლაფნიან-მურყნარები, რ-ებშიც სხვა ფოთლოვანი ჯიშებიცაა შეერეული.

თალიშის დაბლობის ტყეებისთვის დამახასიათებელია ლენქორანული ხერკინა, წაბლფოთლოა მუხა, პირკანული ძელქვა, პირკანული ვერხვი და სხვ.; მდინარისპირა ტყეებისათვის — პირკანული მურყანი, ლაფანი, პირკანული ბოკვი და სხვ.; აღმ. იმიერკავკ. ბარის სხვა დაბლობ ტყეებში გაბატონებულია ჭაღის მუხა, რ-ის უანადმინანტებია: ალაზან-აგრიჩის ვაკეზე — ჩვეულებრივი მურყანი, ლაფანი, ჩვეულებრივი და თუთუბოფოთლოა იფანი, ზოგან პირკანული ბოკვი, თელა და სხვ.; კასპიისპირა კავკასიონზე (ჩრდ. აზერბაიჯანი, სამხრ. დაღესტანი) — მუხნარული მუხა. მდინარისპირა ტყეებში (ჭაღის ტყე ტუგაი), რ-ებიც ინტრაზონალურად მოქცეუ-

ლია ამიერკავკ. უდაბნოს სარტყელში, ჭალის მუხის გარდა ხარობს ხვალთ, თელა, ტირიფი, სოსნოვკის ოფი და სხვ. ამიერკავკასიის ჭალის ტყეებს კი ქმნიან ქუნწიანი მუხა, თეთრი ხვალთ, ოფი და სხვ.

კ-თვის უნიკალურია სამხრ. ამიერკავკ. აღმოსავლური ჭადრის ჭალის ტყე. ჭალის ტყეებს თან ახლავს ლიანები (ეკალიფი, უფდევკი, კატბარდა და სხვ.). დას. ამიერკავკ. მთის ქვესარტყელში, ნაწილობრივ ჰისწინეთსა და შუა სარტყელში, 200-იდან 1200 მ სიმაღლემდე გავრცელებულია რელიქტური კოლხური ტყე — მრავალფეროვანი შერეულფოთლოვანი ტყე, სადაც არტის წაბლი, აღმოსავლური წიფელი, კოლხური და ქართული (უფრო ნაკლებად) მუხა, კავკ. რცხილა, ჩვეულებრივი ხურფანი და სხვ. ამ ტყის თავისებურებაა გრეთვე მარადმწვანე ქვეტყე (შქერი, წყაი, ბაძგი) და ლიანები (კოლხური და ჩვეულებრივი სურო და სხვ.). წაბლნარები ეხვდება უმთავრესად მთის ქვესარტყელში, ზოგან უფრო დაბლა, ხოლო ამავე მთისწინეთში — კოლხური მუხნარები (ნიერული, კოლხური და, ნაწილობრივ, ქართული მუხა); კირქვებზე ჯვარცხილარ-მუხნარები; აფხაზეთში განსაკუთრებულია მანანიანი მუხნარები. ასეთივე რელიქტური შერეულფოთლოვანი პირკანული ტყეებია თალიშის მთების ქვესარტყელშიც, 600 მ სიმაღლემდე. ამ ტყეებში ხაზობს წაბლფოთოლა მუხა, ლენქორანული ირკინა, ძელქვა, რცხილა, წიფელი, ასპიური ტყემალი და სხვ.; სამხრ. ნაწილის ტყეებში — ლენქორანული ალბიცია და კასპიური გლედიჩია; მარადმწვანე ქვეტყეშია პირკანული თავისიარა, იშვიათად, ირკანული ბაძგი და სხვ. შუა სარტყელში, 1300 მ სიმაღლემდე, გაბატონებულია ნაბლფოთოლა მუხის მუხნარები, რ-საც არტყელის ზედა ზოლში განსხვავებული ესპოზიციის ფერდობებზე ენაცვლება იფლნარები, უფრო მაღლა — ქართ. მუხის მუხნარები.

აღმ. ამიერკავკ. სხვა მხარეში და კავკასიონის ჩრდ. კალთებზე ქვედა, ზოგან ი შუა სარტყელშიც (400—1600 მ) ფიტოქანდშაფტს ქმნის მუხნარები, რცხილნარე, ჯვარცხილნარ-მუხნარები და სხვ. სარტყელის ზედა ზოლში მუხნარებთან მორიგობრივ წიფლნარები.

ამიერკავკ მთისწინეთში ძელქვა და უხა ქმნიან მუხნარქვეტყიანებს, ზოგან ი ძელქვის წმინდა კორომებია. თითქმის უელ კ-ში (სამხრ. ამიერკავკ. და კავკასიონის აღმ. რ-ნების გარდა), 600—2000 მ სიმაღლეზე გავრცელებულია წიფლნარები, —თა ზონალურობა კარგად არის გამოხატული მთის შუა და ზედა სარტყელში, უმცა კოლხეთში წიფელი (სხვა ჯიშებთან შერეული ან მცირე კორომებად) ბარეც იზრდება.

დას. ამიერკავკასიაში ხშირია წიფლნარები მარადმწვანე ქვეტყით, ხოლო კ-ის ზეა ნაწილში — ბალახოვანი და მკვდარი ფრით. ზოგან 800—1500 მ სიმაღლეზე უხარებთან დაკავშირებულია უთხორი-ჩები და წიფლნარ-უთხორიანები; ამავე არტყელში მცირე რაოდენობით გვხვდება აბლნარები და წიფლნარ-წაბლნარები.

მუქწიფოვანი ტყეები — ნაძვარი (ალ-ჩასავლური ნაძვისა) და სოჭნარი (კავკ. უჭისა) ხშირად წიფლის თანადომინანობით, მარადმწვანე ქვეტყითა და ბალახიანი საფრით გავრცელებულია დას. ამიერკავკასიაში, კავკასიონის ჩრდ.-დას. ნაწილში და აღმ. საქართველოს დას. რ-ნებში ჭაახლ. მანგლისის მერიდიანამდე), 1000 იდან (კოლხეთში უფრო დაბლა) 2100 მ სიმაღლემდე. აღმ. და სამხრ. ამიერკავკასიაში ეს სარტყელი შენაცვლებულია მუხნარებით და წიფლნარებით. ფიჭვნარების 5 სახეობის ფიჭვი: შავი ზღის სანაროზე 400 მ სიმაღლემდე ალაგ-ალაგ ირე კორომებს ქმნიან ყირიმული და

ბიჭვინთის ფიჭვები; სამხრ. აჭარაში — მცირეაზიური (კობის) ფიჭვი (ქართული და აქა-იქ ჭორბული მუხების თანადომინანობით); ცენტრ. ამიერკავკასიაში 600 მ სიმაღლემდე იზრდება ელდარის ფიჭვის მერხერი ტყე; კ-ში (უმთავრესად კავკასიონის ჩრდ. კალთებზე) 1000—2000 მ სიმაღლეზე თითქმის ყველგანაა კავკ. (სოსნოვკის) ფიჭვის ტყეები. ტყის სარტყელში მთების (აღმოსავლური მუხის და მაღალმთის ბოკვისა), აგრეთვე ხშირია ფიჭვნარი და სოჭნარი, ხოლო კ-ის სამხრ.-აღმ. ნაწილში ზოგან ლეიანებიც გვხვდება. სუბალპ. ბუჩქნარები ძირითადად დეკიანები და იელაინები, ბევრგან — ტრიფიანებიც, დას. კ-ში — აგრეთვე შქერიანები და თხილიანები, აღმ. და სამხრ. რ-ნებში — ქონდარა ლეიანები. კ-ის დას. ნაწილში ფართოდ არის გავრცელებული სუბალპური მაღალბალახეულობა, რ-იც აღმ. და სამხრეთში მცირდება და ლარიბდებამ ფლორისტკიულად. სუბალპ. მდელოები მოიცავს ნამიკრფიანებს, ბრამაინებს, ძიგვიანებს, წივიანიანებს, ისლიანებს, მარცვლოვან-ნაირბალახოვნებს, ნაირბალახოვნებს და სხვ. ალპური მცენარეულობა (დეკიანები, ჭრელწივიანიანები, ძიგვიანები და სხვ.) გვხვდება 2200—3100 მ სიმაღლეზე. დიდი ფარობი უკავიათ გამოვების შედეგად წარმოქმნილ მეორეულ ხალებს (მარმუჭიანები, ფესვმაგარიანები და სხვ.); 2200—2700 მ სიმაღლეზე დამახასიათებელია ნაირბალახოვან-მარცვლოვანი და მარცვლოვანი მდელოები, კოლხეთის კირქვებზე — ენდემური ისლიან-გეუმიაანები) 2700—3100 მ სიმაღლეზე კი ძირითადად ალპ ხალებია, კორდოვანი ისლიანები, წივიანიანები, კობრეზიანები და სხვ. სუბნივალურ სარტყელში (3100—3600 მ სიმაღლეზე) შეკრული მცენარეული საფარი აღარ არის, მას ეკარგება ლანდშაფტური მნიშვნელობა, თუმცა გვხვდება ზედა ალპ. მცენარეულობის ფრაგმენტები, მცენარეთა განლაგება აქ მეჩხერ-ჯგუფურია; მთელი რიგი მიკროფიტოცენოზებისა შემქმნელია ენდემური გვარები. ნივალურ სარტყელში (4000 მ-ზე მაღლა), სადაც შიშველი კლდეების, მარადი თოვლისა და მყინვარების ლანდშაფტია, იზრდება ყვავილოვანი მცენარეების 15—20 სახეობა.

მცენარეული ტიპების მთელი რიგი ინტრაზონალური ხასიათისაა. მაგ., ჭაობისა და წყლის მცენარეულობა გავრცელებულია დაბლობიდან მოკიდებული ალპ. სარტყელამდე.

კასპიისზღვისპირეთის დიუნების მცენარეულობა შუა აზიის ქვიშიანი უდაბნოების მცენარეულობის მსგავსია (ე. წ. ლიტორალური უდაბნო). აქ იზრდება ლეიმუსი, ქვიშიანის აბზინდა, სპარსული ხვართქლა და სხვ. მისგან განსხვავებულია შავი ზღვის რიყის — ქვიან-ქვიშიანი პლაჟის (ლიტორალის) მცენარეულობა სანაპიროს რძიანით, ზღვისპირული ნართი, ყაყაჩურით, ზღვისპირული შროშანით, კოლხური ისლით და სხვ.

ლიტ.: Гроссгейм А. А., Растительный покров Кавказа, М., 1948; Гулвшаши В. З., Махатадзе Л. Б., Прилипко Л. И., Растительность Кавказа, М., 1975; Карта растительности Европейской части СССР (М.—1: 2500000). Пояснительный текст, М.—Л., 1950.

ცხოველთა სამყარო კ-ში ნაირფეროვანია და წარმოადგენს ევრ., შუააზიური და აფრ. სახეობებისგან შექმნილ ფაუნისტურ კვანძს. მუშუმწოვრებიდან ენდემურია 2 სახეობის ჯიხვი (დას. კავკასიური და და-

ლესტური). ენდემურია აგრეთვე ალპ. მდელოების ბინადარი პრომეთეს მემინდურია. სამხრ. კავკასიის ვულკანურ მთიანეთში ცხოვრობს მუფლონი, ალპ. მდელოებზე — ნიამორი და არჩვი. აღმ. კ-ის ველებზე გვხვდება ქურციკი და ზოლებიანი აფთარი, ხოლო ჩრდ.-აღმ. კავკასიაში — საიგა; ტყეებში მრავლადაა ირემი, შველი, გარეული ღორი, მურა დათვი, ფოცხვერი, ტყის კატა, მგელი, ტურა, მელა, ტყისა და თეთრყელა კვერნები, მაჩვი. კ-ის სამხრ. ნაწილში ალაგ-ალაგ გვხვდება ჯიქი, ლელიანის კატა, ბრუსა, ხოლო თალიშის მთებში — მაჩვ-ზღარბი; ტყეებში ბინადრობს კავკ. ციფვი, ძილგუდა, ტყისა და ვეითელყელა თავი. მრავალგანაა წყლის მემინდურია, ალაგ-ალაგ გვხვდება მიწის კურდღელი. მრავლადაა კურდღელი, სხვადასხვაგვარი ღამურა, მწერიჭამიებიდან — თხუნელა, ბიგა, კბილეთრა, ფულუ და სხვ.

ფრინველებიდან ენდემურია კავკ. და კასპიური შურთხი, კავკ. როჭო, კოლხური ხობობი, შავთავა ჩხიკვი. ბევრგანაა კააბი, გნოლი, იშვიათად გვხვდება დურაჯი. აღმ. კ-ის ველებზე გამოსაზამთრებლად მოფრინავს სავათი და სარსარაკი. მთამალაზე ბინადრობს მთის არწივი, ორბი, ბატკანძერი, მალრანი, ალპ. მთიულა და სხვ.

ქვეწარმავლებიდან გვხვდება ხმელეთისა და წყლის კუ, გეკონები, ჯოჯო, ხელიკები, ველის მახრჩობელა, მცურავები, ანკარები, გიურზა, ცხვირქოსანი გველგესლა, ენდემური კავკ. გიულგესლა და სხვ. ამფიბიებიდან — ენდემური კავკ. ბაყყი, კავკ. ჯვრიანა, კავკ. სალამანდრა (ეკუთვნის ენდემურ გვარს) და სხვ.; წყალსატევებში ბევრია კალმახი, მურწა, წერი, შამაია, ხრამული, კობრი, ზოგან ზუთხი, ორაგული და სხვ. უხერხემლო ცხოველთაგან ბევრია ენდემური სახეობა.

დროთა განმავლობაში კ-ის ფაუნა მნიშვნელოვნად შეიცვალა. ბევრი სახეობა მოისპო, მაგ., 10 საუკუნის წინ — ლომი და კულანი (გარეული ვირი), XVII ს-ში — ავაზა, XVIII ს-ში — თახვი და ღოსი, ხოლო XX ს. დასაწყისში — კავკ. ღომბა და თურანული ვეფხვი. საბჭ. პერიოდში კ-ში აკლიმატიზებულია ნუტრია და ენოტისებრი ძაღლი, ალთაური ციფვი (ჩრდ. კ-ში), თელეუთური ციფვი, ამერ. წაულა (საქართველო, აზერბაიჯანი), ენოტი (აზერბაიჯანი) და სხვ.

ა. ჯანაშვილი. ლანდშაფტები. კ-ის ლანდშაფტი მრავალფეროვანია. იმიერკავკასიის ვაკის ლანდშაფტები მიეკუთვნება ზომიერ სარტყელს, ამიერკავკასიის — სუბტროპიკულს. იმიერკავკასიის დას. და შუა ნაწილში გაბატონებულია სტეპური ლანდშაფტი, რ-ებიც სტაფროპოლის მალლობზე, კავკ. პინერ. წყლების რ-ნში, სუნჯის ქედის დას. ნაწილსა და კავკასიონის მთისპირა ვაკეებზე ტყესტეპურ ლანდშაფტში გადადის. კარბონატული და გამოტუტული ნოყიერი შავმიწიანიადაგვიანი სტეპი თითქმის მთლიანად დახრულია. ტყესტეპში და კავკ. პინერ. წყლების რ-ნის მთის კალთებზე ფართოფოთლოვანი ტყეებია (წიფელი, რცხილა, მუხა, იფანი). აღმ. იმიერკავკასიაში აბზინდიანი ნახევარუდაბნოს ლანდშაფტია ღია წაბლა ნიადაგით. თერგისა და სულაკის დელტაში — ლია-ლეილიანების, ჭაობისა და მდელოს ლანდშაფტებია.

მტკვარ-არაქსის დაბლობზე და აფშერონის ნ.-კ-ზე გავრცელებულია აბზინდიანი, ჭანგანი და ეფემერული სუბტროპ. ტიპის ნახევარუდაბნოს ლანდშაფტები. აქ რუბ, მდელოს რუბ, რუბ-ყავისფერ ნიადაგებზე მოჰყავთ ბამბა და სხვა სარწყავი კულტურები; უხნავი მიწები საზამთრო სამოერებადაა გამოყენებული. კოლხეთისა და ლენქორანის დაბლობებზე ნოტიო სუბტროპიკების ლანდშაფტებია. აქ ვაკის ტყეების დიდი ნაწილი გაჩენილია და ადგილი გამოყენებულია სხვადასხვა სუბტროპ.

კულტურის პლანტაციების (კოლხეთში) და ბრინჯის (ლენქორანში) ნათესებისათვის შემორჩენილია მურყნის დაჭობებულ ტყეების ფრაგმენტები, ჭაობის სუბტროპ. ლანდშაფტები, ჭაობების დიდი ნაწილი ათვისებულია.

პ-ის მთიან ლანდშაფტებში შემდეგი სიმაღლებრივი ტიპებია: კავკასიონზე — მთა-ტყის, მთა-მდელოსი და გლაციალურ-ნივალური; მცირე კავკასიონზე — მთა-ტყის და მთა-მდელოსი; სამხრ. პ-ის ვულკ. მთიანეთზე — ვულკ. მთა-სტეპისა და მთა-მდელოსი; თალიშის მთებში — მთა-ტყისა და მთა-სტეპის. სუბტროპ. ტყიანი ლანდშაფტები გავრცელებულია 500—600 მ სიმაღლემდე კავკასიონის, მცირე კავკასიონისა და თალიშის მთების ძირას; დას. ამიერკავკასიაში, განსაკუთრებით აჭარა-გურიაში, ტიპობრივი სუბტროპ. ტყეებია მრავალრიცხოვანი რელიქტებით, წითელმიწა და ყვითელმიწა ნიადაგებით, ქვეტყითა და ლეშამბოთი. აღმ. ამიერკავკასიაში ქსეროფილური სუბტროპ. ტყეებია; იზრდება მთის ყავისფერ ნიადაგზე. კავკასიონისა და მცირე კავკასიონის მთებში გაბატონებულია მთა-ტყის ლანდშაფტები. ამიერკავკასიაში სუბტროპ. ტყეების ზევით მთა-ტყის ქვედა სარტყელში (თალიშში შუა სარტყელშიც) მუხნარი და რცხილნარია, უფრო მაღლა (თალიშში შუა სარტყელშიც) — წიფლნარ-რცხილნარი. კავკასიონისა და მცირე კავკასიონის დას. ნაწილების ამავე სარტყელში გავრცელებულია მუქწიწოვანი ტყეები, კავკ. ნაძვი და კავკ. სოჭი („მთის ტაიგა“), ხოლო ცენტრ. კავკასიონის ჩრდ. კალთაზე და აღმ. კავკასიონზე — ფიჭვნარი, ხშირად არყნარით. პ-ის მთის ტყეებში ჭარბობს მთის ტყის ყომრალი ნიადაგები. მთის ტყეები იძლევა ძვირფას მერქანს, იცავს ნიადაგს ეროზიისაგან და აწესრიგებს მდინარეთა ჩამონადენის რეჟიმს. მთის შავმიწებზე განვითარებული მთა-სტეპის ლანდშაფტი ფართოდაა გავრცელებული აღმ. კავკასიონის ჩრდ. კალთაზე (დაღესტანში), აგრეთვე სამხრ. კავკასიის ვულკ. მთიანეთის მაღალ ვაკეებზე, პლატოებზე და სერებზე. კავკასიონის, მცირე კავკასიონისა და სამხრ. კავკასიის ვულკ. მთიანეთის მთა-მაღალი მთის მდელოს (სუბალპ. და ალპ.) ლანდშაფტებს უკავია. ყველაზე უფრო კონტინენტურ რეგიონებში მთა-მდელოს ცვილის მდელოსტეპი. სუბალპ. სარტყლის ლიხს (მაღალბალახოვანი მდელო) იყენებენ სათიბებად და სამოვრებად, ხოლო მთის მდელოთა ტორფიან ნიადაგებზე განვითარებულ ალპ. სარტყლის დაბალბალახიან მდელოებსა და ალპ. ხალგებს — საზაფხულო სამოვრებად. ალპ. სარტყლის ზედა, სუბნივალურ ქვესარტყელში ნიადაგ-მცენარეული საფარი წყვეტილია, ალაგ-ალაგ კლდეები და ლოდნარია გაშიშვლებული. კავკასიონის თხემურ ზოლში, მცირე კავკასიონისა და სამხრეთ კავკასიის მთიანეთის უმაღლეს მთებზე გლაციალურ-ნივალური ლანდშაფტია (მყინვარები, ფირნის ველები და ჭიუხები). პ-ში გვხვდება ლანდშაფტის აზონალური ტიპებიც: კარსტული (კავკასიონის ჩრდ. კალთა, სამხრ. კალთის დას. ნაწილი), ვულკანური (იალბუში, ხევ-მთიულეთის კავკასიონი, სამხრ. კავკასიის ვულკ. მთიანეთი), ტალახიანი ვულკანებისა (აფშერონისა და ტამანის ნ.-კ-ები) და სხვ.

ბუნებრივი ლანდშაფტები დაცულია აფამეთის, ბაბანურის, ბაწარის, ბორჯომის, ვაშლოვნის, დილიჯანის, ზაქათალის, ლაგოდენის, პ-ის, თებერდის, რიწის, ბიჭვინთის, ს. კიროვის სახ. ყიზილ-აღაჯის და სხვა ნაკრძალებში.

პ. სსრკ-ის ერთ-ერთი ძირითადი საკურორტო რ-ნი და ტურიზმისა და ალპინიზმის ერთ-ერთი მთავარი ცენტრია. პ-ის ტერიტორიაზეა კავკასიის მინერალური წყლები და შავის ზღვისპირა კურორტების დიდი ჯგუფი ანაპიდან ბათუმამდე.

პ-ის სახ. მეურნ. შესახებ იხ. შესაბამისი თავები სტატიებში: აზერბაიჯანის სსრ, საქართველოს სსრ, სომხეთის სსრ, კრასნოდარის მხარე, სტავროპოლის მხარე, დაღესტნის ასსრ, ჩრდილო ოსეთის ასსრ, ყაბარდო-ბალყარეთის ასსრ, ჩაჩნეთ-ინგუშეთის ასსრ.

ლიტ.: მარუაშვილი ლ., კავკასიის ფიზიკური გეოგრაფია, ნაწ. 1 — ბუნებრივი პირობების შესწავლის ისტორია, თბ., 1975; Гвоздецкий Н. А., Кавказ, М., 1963; Гулисавили В. З., Природные зоны и естественно-исторические области Кавказа, М., 1964; Кавказ, М., 1966; Милановский Е. Е., Хани В. Е., Геологическое строение Кавказа, М., 1963.

ლ. მარუაშვილი. მოსახლეობა. ანთროპოლოგიური შემადგენლობა. პ-ის უძველეს მოსახლეობაში ძირითადად გამოიყოფა ორი, ერთმანეთისაგან განსხვავებული, რასობრივი ტიპი. ერთი, რ-საც ხმელთაშუაზღვისპირულ რასას აკუთვნებენ, მოიცავს იმიერკავკასიის ზოგიერთ დაბლობ რ-ნსაც (მაგ., ყუბანის რეგიონი). მას ახასიათებს ვიწრო და გრძელი თავი, ძალზე ვიწრო, მაღალი და მკვეთრად პროფილირებული სახე, დახვეწილი ყვრიმბალი, ვიწრო და მკვეთრად გამოსატული ცხვირი, გლუვი რელიეფი და სხვ. ამ ტიპის თანადროულად ჩრდ. პ-ის დაბლობ რ-ნებში გავრცელებული იყო მისგან მკვეთრად განსხვავებული ტიპი, რ-საც ახასიათებდა ზომიერი სიგრძისა და სიგანის თავი, ფართო და ნაკლებპროფილირებული სახე, ზომიერად გამოსატული ყვრიმბალი და სხვ.

პ-ის თანამედროვე მოსახლ. ანთროპოლოგ. შემადგენლობაში ძირითადად გამოიყოფენ სამ დიდ რასობრივ ტიპს. პ-ის ჩრდ.-დას. ტერიტორიაზე გავრცელებულია ადიღური ანთროპოლოგიური ტიპი, ამ ტიპისაგან მუქი პიგმენტაციითა და ზოგიერთი სხვა ნიშნით განსხვავდება პ-ის კასპიისპირეთში გავრცელებული დასავლურ რ-კასპიური ტიპი. იგი გვხვდება აზერბაიჯანელებსა და დაღესტნელებში. ამ ტიპის ანალოგიური ფორმები შეინიშნება შუა აზიის, ავღანეთისა და ჩრდ. ინდოეთის ევროპეიდულ მოსახლეობაში. აქ იგი ცნობილია ინდო-მელთაშუაზღვისპირული რასის ინდოპამირული განშტოების სახელით. მესამეა ცენტრ. პ-ში მცხოვრები წინა აზიური ტიპი, რ-საც ახასიათებს მკვეთრად ბრაქიკეფალური თავი, საკმაოდ ფართო, მაგრამ მკვეთრად პროფილირებული სახე, ვიწრო, მაღალი და მკვეთრად გამოსატული ცხვირი, უხვად განვითარებული თმოვანი საფარველი და სხვ. ეს ტიპი გავრცელებულია თანამედროვე ქართველებში, სომხებში, დას. აზერბაიჯანელებსა და დაღესტნელებში, პ-ის მთიულთა ჯგუფებში და სხვ. მისი ანალოგიები წინა აზიის თანამედროვე მოსახლეობაში გვხვდება.

პ-ის თანამედროვე მოსახლეობაში საკმაოდ გარკვევითაა გამოხატული ლოკალური ქვეტიპები, რ-ებიც მეტ-ნაკლებად განსხვავდება ერთმანეთისაგან.

მ. აბდუშელიშვილი. ეთნიკური შემადგენლობა. პ-ში ცხოვრობს 50-ზე მეტი ეროვნების ხალხი, რ-ებიც ლაპარაკობენ იბერიულ-კავკასიურ (კავკასიურ), ინდოევრ. და ალთაურ ენობრივ ოჯახთა ენებზე.

იბერიულ-კავკ. ენათა ოჯახში შედის ქართველურ, აფხაზურ-ადიღურ, ნახურ და დაღესტნურ ენათა ჯგუფები. იბერიულ-კავკ. ენათა ოჯახის ყველაზე მრავალრიცხოვანი ხალხია ქართველები (3433 ათ. კაცი, 1979), ისინი ცხოვრობენ კავკასიონის შუა ნაწილის სამხრ. კალთებზე. ამ ოჯახის ენებზე მოლაპარაკე ყველა სხვა ხალხი, აფხაზების გარდა, განსახლებულია კავკასიონის ჩრდ. კალთებზე. აფხ.-ადიღურ ჯგუფში შედიან წარმოშობით მონათესავე ადიღელები (1970 მიხედვით, 100 ათ. კაცი,

ადიღეს ათ და კრასნოდარის მხარის მეზობელი რ-ნები), ჩერქეზები (40 ათ. კაცი, ყარაჩაი-ჩერქეზეთის ათ) და ყაბარდო-ღებები (280 ათ. კაცი, ყაბ.-ბალყ. ასსრ დაბლობი ნაწილი და ჩრდ. ოსეთის ასსრ მოზდოკის რ-ნი), აგრეთვე აფხაზები (83 ათ. კაცი, აფხ. ასსრ და აჭარის ასსრ) და აბაზები (25 ათ. კაცი, ყარაჩაი-ჩერქეზეთის ათ ჩრდ. ნაწილი). ნახურ ჯგუფში შედიან ჩაჩნები (613 ათ. კაცი, ჩაჩნ.-ინგ.; ასსრ აღმ. და ცენტრ. რ-ნები და დაღ. ასსრ ხასაიურთის რ-ნი) და ინგუშები (150 ათ. კაცი, ჩაჩნ.-ინგ. ასსრ დას. რ-ნები და მისი მომიჯნავე ჩრდ. ოსეთის ასსრ რ-ნები). ენობრივად ამავე ჯგუფს უკავშირდებიან ბატები ანუ წოვეთუშები (საქ. სარ ახმეტი რ-ნი), თუმცა კულტურულ-ისტორიულად, რელიგიურად, ყოფითა და სხვა ძირითადი ნიშნების მიხედვით ისინი ქართველი ერის განუყოფელ ნაწილს წარმოადგენენ. დაღ. ხალხთა დიდი უმრავლესობა შედის დაღ. ჯგუფში, რ-იც შედგება 4 ქვეჯგუფისაგან: ხუნძური, დარგულუი, ლაკური და ლეზგიური. ხუნძურ ქვეჯგუფში (39 ათ. კაცი, მთიანი დაღესტნისა და აზერბ. სსრ ჩრდ.-დას. რ-ნები) ხუნძების გარდა შედიან მათთან თითქმის შერწყმული მცირერიცხოვანი ანდიურ-დიდოური (ცუხური) ხალხები (ანდიელები, ბოთლიბელები, ლოლობერიელები, ჭამალალები, კვანდლები, ტინდიელები, ყარადაღელები, ახვანელები, ცუხები, ჰინუხები, ზვარშიელები, ბუგიტელები, ჰუნზბელები), აგრეთვე არჩიბელები. დარგულუ ქვეჯგუფში (231 ათ. კაცი, შუა დაღესტნის მთიან და მთისპირა რ-ნები) დარგულთა გარდა შედიან ბაიდაყელები და კუბარელები. ლაკები (86 ათ. კაცი) ცხოვრობენ ცენტრ. დაღ. მთებში. ლეზგიურ ქვეჯგუფში შედიან ლეზგები (324 ათ. კაცი, დაღ. ასსრ სამხრ. აღმ. და აზერბ. სსრ ჩრდ. რ-ნები), თაბასარანელები (55 ათ. კაცი, სამხრ.-აღმ. დაღესტანი, დერბენტის დას-ით), აფხ. ლები (8,8 ათ. კაცი, დაღ. სამხრ.-აღმ. მ. დაღესტანი ნაწილი), რუთულელები (11 ათ. კაცი, სამხრ. დაღესტანი, მდ. სამჯურში მდინარეზე), წახები (11 ათ. კაცი რუთულელების დას-ით), მათვე განეკუთვნებიან ჩრდ. აზერბ. მცირერიცხოვანი ხალხები: უდიები, ბუდუხები, კრიშქ და ბინალულები.

პ-ში მცხოვრებ ხალხთაგან ინდოევრენათა ოჯახში შედიან რუსები, უკრაინელები, სომხები და ირანის ჯგუფის ხალხები. რუსები (დაახლ. 8 მლნ. კაცი) ცხოვრობენ სტავროპოლისა და კრასნოდარ. მხარეებში, აგრეთვე პ-ის ყველა მოკავშირე და ავტონ. რესპუბლიკაში; უკრაინელები (300 ათ. კაცზე მეტი) — კრასნოდარ. მხარეში. ჩრდ. პ-ის რუსი და უკრ. მოსახლე მნიშვნელოვან ნაწილს შეადგენენ ყუბნისა და თერგის კაზაკები. ინდოევრ. ოჯახის ცალკე ჯგუფია სომხები (3559 ათ. კაცი); შეადგენენ სომხ. სსრ ძირითად მ. სახლეობას (88,6%), ცხოვრობენ აგრეთვე მთიანი ყარაბაღის აო-ში, საქართველოში (უმთავრესად ახალციხისა და ახალქალაქის რ-ნებში) და პ-ის ქ-ებში. ამა ოჯახის ირანულენოვან ჯგუფს განეკუთვნებიან ოსები (488 ათ. კაცი, ჩრდ. ოსეთ ასსრ და სამხრ. ოსეთის ათ), ქურთები (ათ. კაცი, სომხ., საქ., აზერბ. სსრ-ები), ძთები (17 ათ. კაცი, აზერბ. სსრ ჩრდ.-აღმ. და დაღ. ასსრ სამხრ. ნაწილი), თათრ. ენაზე მოლაპარაკე მთის ებრაელები (დას. ასსრ და აზერბ. სსრ), თალიშები (აზერბ. სსრ სამხრ.-აღმ. ნაწილი).

ალთაური ოჯახის თურქ. ჯგუფის ენებზე ლაპარაკობენ აზერბაიჯანელები (48 ათ. კაცი, აზერბ. სსრ, შეადგენენ მოსახლ. 73,8% და საქ. სსრ, სომხ. სსრ, დაღ. ასსრ მოსაზღვრე რ-ნები); ერთმანეთთან ახლმონათესავე ყარაჩაელები (113 ათ. კაცი, ყარაჩაი-ჩერქეზეთის ათ სამხრ. მთიან რ-ნები) და ბალყარები (60 ათ. კაცი, ყაბ.-ბალყ. ასსრ სამხრ. და სამხრ.-დას. რ-ნები,

მუშაობა (189 ათ. კაცი, დალ. ასსრ დაბ-
 ლობი ნაწილი, მცირე რაოდენობით —
 არნეთ-ინგუშეთისა და ჩრდ. კსეთის ასსრ-
 ბში), ნოღაელები (52 ათ. კაცი, სტავრო-
 პოლის მხარე და დალ. ასსრ), თათრები
 დაახლ. 32 ათ. კაცი, აზერბ. სსრ ქ-ები),
 აკკასიის თურქმენები (დაახლ. 5 ათ. კა-
 კი, სტავროპოლის მხარის აღმ. და ჩრდ-
 ღმ. რ-ნები). პ-ში მცირე ჯგუფებად ცხოვ-
 რობენ ბერძნები, ასურელები, მოლდავე-
 ვები, ესტონელები, მორდველები, კორე-
 ელები, ბოშები. პ-ის მორწმუნე მოსახლ.
 მრავლესობა ქრისტიანობას აღიარებს.
 ართლმადიდებლები არიან: რუსები, უკ-
 აინელები, ოსების ძირითადი ნაწილი,
 ართველებისა და აფხაზების უმრავლეს-
 თობა, მოზდოკის ყაბარდოელები; მონო-
 ზიტიტები — სომხები (იხ. *სომხური სამო-
 იქულო ეკლესია*); დანარჩენი ხალხების
 იდი ნაწილი მუსლიმანები იყვნენ, მ. შ.
 ეკიების მცირე ნაწილი — შიიტები; სხვე-
 ი და ნაწილობრივ აფხაზები, ოსები და
 ართველები (აჭარელები და ინგილოები) —
 უნიტები; ქართვ. და მთიელი ებრაელები
 აღიარებდნენ იუდაიზმს.

ლიტ.: Абдушелишвили М. Г. и
 Втропология древнего и современного на-
 селения Грузии, Тб., 1964; Бунак В.
 . Антропологический состав населения
 авказа, ес. ჯანაშიას სახ. საქართველოს სა-
 დღმწ. მუზეუმის შიგნით, 1947, ტ. 13A;
 ароды Кавказа, т. 1—2, М., 1960—62.
 ისტორიული ცნობა. სსრკ ტერიტო-
 იაზე პ. ადამიანთა ერთ-ერთი უძველესი
 ბინადრო რ-ნია. ძვ. წ. I ათასწლ. I ნა-
 ყვარში ამიერკავკასიაში ჩამოყალიბდა თა-
 შიდროევი სსრკ ტერიტორიაზე პირველი
 ინათმფლობელური სახელმწიფო ურარტუ.
 იგვიანებით შეიქმნა კოლხეთის (ძვ. წ.
 I ს.), აირარატისა (ძვ. წ. IV ს.) და იბერ-
 ის (ძვ. წ. IV—III სს.) სამეფოები. ძვ. წ.
 ს-ში წარმოიშვა კავკასიის ალბანეთი-
 და დიდი სომხეთის სახელმწიფოები,
 არაერთხელ გამზადარა მომთაბარე-
 ა (სკვითები, სარმატები, ალანები და
 ფ.) თავდასხმის ობიექტი. ახ. წ. I
 რასწლეულში იგი იგი ბიზანტიასა და
 ანანს შორის ხანგრძლივი ომის ასპარე-
 ჯად გადაიქცა. ამავდროულად სსრკ
 ნებში პ-ში დამკვიდრდა ფეოლ. ურთიერ-
 თობა, გავრცელდა ქრისტიანობა. VII—
 III სს-ში ამიერკავკასია არაბებმა დაი-
 რეს. არაბებთან, თურქ-სელჩუკებთან
 ბიზანტიელებთან გამუდმებულმა თავ-
 ყვითი ომების პირობებში ჩამოყალიბ-
 ა ორი მსხვილი სახელმწიფო — სომხეთი
 საქართველო. X ს-იდან დაწინაურდა
 ქართველო, რ-მაც XII—XIII სს-ში პ-ში
 ულ პეგემონობას მიაღწია. XIII ს-ში
 დაიპყრეს და ააოხრეს მონღოლებმა.
 [V—XV სს-ში საქართველოსა და სომ-
 ხეთს გამუდმებით ესხმოდნენ თავს უცხო-
 ზი დამპყრობლები (საქართველო დი-
 დ დაზარალდა ჯალალედინის და, გან-
 კუთრებით, თემურლენგის მრავალჯგის
 მოსხვედრებში); XV ს-ში აზერბაიჯან-
 შეიქმნა თურქ. სახელმწ. წარმონაქმ-
 ბი. ჩრდ. პ-ის ხალხები დიდხანს იყვნენ
 ჩლოლ-თათართა ბატონობის უღელ-
 ქვეშ; მათი ცხოვრების განვითარების დო-
 ლაბალი იყო და XIX ს-მდე პატრიარ-
 ლურ-ფეოლ. ნიშნებს ატარებდა. XVI
 ჯდან სომხეთი და საქართველო ირან-ოსმ.
 ების ასპარეზად გადაიქცა. ეს ომები
 ჩითადად განაპირობებდა XVI—XVIII
 ში ქართვ. და სომხების ხალხების გან-
 თარების ხასიათს. XVI ს. II ნახევარში
 კ-ში განჩნდა რუს. ახალშენები და ცი-
 ლიმაკრები (თურგის, სუნჯისა და სხვ.).
 III ს. I ნახევარში რუსეთი შესამჩნე-
 ჯ გააქტიურდა (იხ. *საპარსეთის ლაშქ-
 რა 1722—23*), მაგრამ პ-ში ფეხი მტკი-
 ჯ მან მხოლოდ ამ საუკუნის II ნახევარ-
 ში მოიკიდა. ამ დროს დაარსდა ქალაქები
 ხლარი, მოზდოკი, ვლადიკავკაზი, შე-
 წა კავკასიის გამაგრებული ხაზი, რუ-
 სის შემადგენლობაში შევიდა ყაბარდო

და ჩრდ. ოსეთი, ქართლ-კახეთის სამეფოს-
 თან დაილო მფარველობის ხელშეკრულებ-
 ა (იხ. *გეორგიევსკის ტრაქტატი 1783*).
 დაიწყო საქართველოს სამხედრო გზის
 მშენებლობა. მიუხედავად ჩრდ. პ-ის მო-
 სახლეობის წინააღმდეგობისა (შეიხ მან-
 სურის აჯანყება 1785, ნოღაელთა და ყა-
 ბარდოელთა აჯანყება 1778), რუს. ცარიზ-
 მმა მტკიცედ მოიკიდა ფეხი პ-ში. 1795 სა-
 ქართველოში ალა-მაჰმად-ხანის შემოსევის
 შედეგად მოჰყვა რუს. არმიის ლაშქრობა
 სპარსეთში 1796 წ. 1801 აღმ. საქართვე-
 ლო რუსეთს შეუერთდა. XIX ს-ში რუს.-
 ირან. და რუს.-ოსმ. ომების შედეგად რუ-
 სეთმა შეიერთა აზერბაიჯანი, სომხეთი,
 დას. საქართველო. ამიერკავკასიაში შეი-
 ქმნა საქართვე. გუბ. (1801) და იმერეთის
 გუბ. (1811, 1840 გაერთიანდა საქართვე-
 ლო-იმერეთის ოლქად, 1846 გაიყო თბილ.
 და ქუთ. გუბერნიებად), სომხეთის ოლქი
 (1828, 1849 — ერევნის გუბ.). პ-ის რეგი-
 ონში შედიოდა აგრეთვე ჭარ-ბელაქნის
 (1860 — ზაქათალის) ოლქი, შემახის
 (1859 — ბაქოს) გუბ., სტავროპოლის გუბ.,
 დალ. ოლქი. 1844 შეიქმნა კავკასიის
 სამეფისნაცვლო (ცენტრი — თბილისი).
 პ. რუსეთის იმპერიის უმსხვილესი გა-
 ნაპირა ადმინ. და სამხ.-პოლიტ. პროვინ-
 ცია იყო, რ-ის სათავეში 1844-იდან მეფის-
 ნაცვალი (наместник) იდგა. იმპერატორსა
 და მეფისნაცვალს შორის შუამავალი ინს-
 ტანციის ფუნქციას ასრულებდა კავკასიის
 (აღრე ამიერკავკასიის) კომიტეტი. ის გა-
 ნიხილავდა ყველა დიდი მნიშვნელოვან სა-
 კითხს, რ-საც საბოლოოდ უმართებულესი
 სენატსა და მეფის დასტურით უნდა მიეღო.
 ჩვეულებრივ კავკასიის კომიტეტს სათავე-
 ში ედგა მინისტრთა კომიტეტის თავ-რე.
 მეფისნაცვლებად ინიშნებოდნენ დიდი
 სამხ.-პოლიტ. მოღვაწეები, ზოგჯერ თვით
 მეფის ოჯახის წევრები (მიხეილ რომანო-
 ვი, 1862—88; ნიკოლოზ რომანოვი, 1915—
 17). გარდა იმისა, რომ მეფისნაცვალი
 ფლობდა სამოქალაქო მმართველის თითქ-
 მის შეუზღუდავ უფლებებს, ის კავკა-
 სიის არმიის (ცალკე კორპუსის) მთავარ-
 სარდალს და კავკასიის კაზაკთა ჯარების
 ატამანიც იყო. ადგილობრივ მკვიდრთა-
 გან მხოლოდ ცნობილი სარდალი და პო-
 ეტი გ. ორბელიანი იყო მეფისნაცვლის
 მოვალეობის დროებით შემსრულებელი
 (1859—65, ხანგამოშვებით). მეფისნაცვლის
 სამხ.-პოლიტ. თუ სამოქალაქო გამგებ-
 ნობის მთავარი ორგანოები იმყოფებოდა
 თბილისში, რ-იც 1801-იდან თანდათან
 გადაიქცა მთელი პ-ის არა მხოლოდ სამხ.-
 პოლიტ., არამედ ეკონ. და კულტ. ცენტ-
 რად. იხილავდა რა რუსეთის საერთაშო-
 რისო ვითარებას, 1865 კ. მარქსი წერდა,
 რომ საქართველო „წარმოადგენს რუსე-
 თის პოლონეთს კავკასიაში“, „ხოლო
 „თბილისი აზიაში რუსეთის ბატონობის
 ცენტრსო“ (Маркс К. и Энгельс
 Ф., Соч., 2 изд., т. 2, с. 630).
 პ-ის მეფისნაცვლები იმპერატორისად-
 მი მიმართებში დეფარავად აღნიშნავ-
 დნენ, რომ პ-ის დაპყრობასა და აქ რუსე-
 თის ხელისუფლების განმტკიცებაში გან-
 საკუთრებული დამსახურება ავტოქთონთა
 შორის მიუძღოდა ყველაზე მაღალი კულ-
 ტურის მქონე ქართველ არისტოკრატებს.
 იმპერატორიც ახალ-ახალ ჩინებს, წოდებ-
 ბა-ტიტულებსა თუ ქონებას არ იშურებდა
 მისთვის.
 პ-ის მხარე შეიცავდა ვრცელ ტერიტო-
 რიას — 1361,6 ათას კვ. ვერსს. 1915 წ.
 იანვრისათვის აქ ცხოვრობდა დაახლ. 11,5
 მლნ. კაცი.
 ცარიზმის კოლონიზაციური პოლიტიკის
 შედეგად ღრმა ცვლილებები მიმდინარე-
 ობდა პ-ის მოსახლეობის ეროვნულ შემად-
 გენლობაში. ასე, მაგ., ამიერკავკასიაში
 ქართველები შეადგენდნენ (პროცენტო-
 ბით) 1800 წ. — 43,0; 1832 წ. — 38,4; 1865
 წ. — 35,6; 1886 წ. — 30,7; 1897 წ. — 28,8;
 აზერბაიჯანელები: 1800 წ. — 42,6; 1832

წ. — 37,9; 1865 წ. — 34,9; 1886 წ. — 33,3;
 1897 წ. — 32,0. მეორე მხრივ, შესამჩნევად
 გაიზარდა სომხების რაოდენობა, განჩნდა
 ახალი (რუსების, გერმანელთა და სხვ.)
 ეროვნული ჯგუფები.
 როგორც საგუბერნიო და საოლქო სამ-
 მართველოები, ასევე თვით მეფისნაცვალს
 უშუალოდ დაქვემდებარებული დარგობ-
 რივი დაწესებულებები, მთელი ბიუროკ-
 რატიული აპარატი, მოწოდებული იყო
 მტკიცედ გაეტარებინა ცარიზმის დამყ-
 რობლური კოლონიური პოლიტიკა, რაც
 გულისხმობდა აბორიგენული მოსახლეო-
 ბის („ტუზემცების“) ეროვნულ და ტომო-
 ბრივ თავისებურებათა, მ. შ. ენის, ზნე-ჩვე-
 ულებათა და საერთოდ თვითმყოფი კულ-
 ტურის თანდათანობით მივსწეებას. ეს

კავკასიის მოსახლეობა და ტერიტორია

ადმინისტრაციული ერთეულები	ტერიტორია ათასი კვად. ვერსი	მოსახლეობა ათა-სობით		მოსახლეობის სიმჭიდროვე 1 კვ. ვერსზე 1915 წ.
		1897 აღწერით	1915 ადმინისტრაციული ცნობით	
ამიერკავკასია				
ბაქოს გუბერნია	33,4	714,8	826,0	24,7
ქალაქი ბაქო	0,9	111,9	406,5	451,7
ბათუმის ოლქი	6,1	144,6	84,6	13,9
დაღესტნის ოლქი	26,1	571,2	706,4	27,1
ელიზავეტპოლის გუბერნია	38,9	878,4	1243,5	32,0
ზაქათალის ოკრუგი	3,5	84,2	79,6	22,7
ყარსის ოლქი	16,5	290,7	255,5	15,5
ქუთაისის გუბერნია	18,5	807,5	1057,5	57,2
სოხუმის ოკრუგი	5,8	106,2	198,6	34,2
თბილისის გუბერნია	35,9	966,8	1401,6	39,0
შავი ზღვის ოკრუგი	5,9	57,5	159,1	27,0
ერევნის გუბერნია	23,2	829,6	1065,9	45,9
ჯამი	214,7	5563,4	7484,8	34,9
იმიერკავკასია				
ყუბანის ოლქი	83,3	1918,9	2598,2	31,2
თერგის ოლქი	63,6	932,3	1366,2	21,5
ჯამი	146,9	2851,2	3964,4	27,0
სულ კავკასიაში	361,6	8414,6	11449,2	31,7

† სტავროპოლის გუბ. გა-
 მოკლებით, რ-იც 1915 უკვე
 არ შედიოდა კავკასიის სა-
 მეფისნაცვლოში.

პოლიტიკა განუზრუნავდ ტარდებოდა ცხოვ-
 რებაში, განსაკუთრებით ისეთი დაწესე-
 ბულებების მეშვეობით, როგორც იყო
 კავკასიის სასწავლო ოკრუგი, სტატისტი-
 კური კომიტეტი, საცენზურო კომიტეტი
 და სხვ., რ-ებიც ოფიციალურად მოწოდებ-
 ულნი იყვნენ ეზრუნათ პ-ის ევროპეიზა-
 ციის, ე. ი. ახალ, მაღალ კულტურულ სა-
 ვებურზე აფხანისათვის. ცარიზმის კო-
 ლონ. პოლიტიკას მოჰყვა შედეგად კავ-
 კასიის ომები (1817—64).

მეორე მხრივ, მიმდინარეობდა ბუნებ-
 რივი სიმდიდრის მტაცებლური ძარცვა
 და მოსახლეობის ძირითადი მასების კო-
 ლონიური ექსპლუატაცია. კერძო თუ კორ-
 პორაციულ განმეულობას, მიწას, წიაღი-
 ხეულსა და სხვ. სიმდიდრეს იმპერიის ხა-
 ზონა და მაღალი სამხედრო თუ სამოქალა-
 ქო ბიუროკრატია ითვისებდა. ამგვარ ექს-
 პლუატაციას ცარიზმი კაპიტალისტური
 მეწარმეობის — მრეწველობის, სოფლის
 მეურნეობის, ტრანსპორტისა და კავშირ-
 გაბმულობის საშუალებათა განვითარების,
 ყაჩაღური, დიფერენციული საგადასახადო,
 სააქციო, სატარიფო სისტემების და სხვა
 გზით, აგრეთვე შიდა რუსეთის მრეწველო-
 ბის ნაკეთობათა განსაკუთრებულ ბაზრად
 პ-ის გადაქცივის გზით აღწევდა.
 მაგრამ ამ მოვლენებს ჰქონდა მეორე
 მხარეც. კარჩაკეტილ ფეოლ. ურთიერთო-
 ბათა და რუტინული ყოფის მოსაბობით ნა-
 ტურალური მეურნეობის ადგილს იკავებდა
 საქონლური წარმოება, ვითარდებოდა კა-
 პიტალ. მეწარმეობა. ვაჭრობის, მრეწვე-

ლობის, ტრანსპორტისა და საქალაქო ცხოვრების განვითარებაში გამოიწვია სოფლის მეურნეობისა და საერთოდ პ-ის კულტ. ეკონ. ცხოვრების აღმავლობა. შეიქმნა და გამარავდა სასწავლებლები, თეატრები, ბეჭდვითი ორგანოები. ხსენებულ მოვლენათა ფონზე ვითარდებოდა რუსეთის იმპერიისა და, კერძოდ, პ-ის ხალხებს შორის მეგობრული და კულტ. კავშირი, რაშიც წამყვან როლს თამაშობდა რუსეთის პროტრ. ინტელიგენცია.

ბატონყმობის გაუქმების შემდეგ, განსაკუთრებით 1880-90-იანი წწ-იდან, რუსეთის კაპიტალიზმმა პ. ჩაითრია მსოფლიო სასაქონლო მიმოქცევაში და ამით იგი აწარმოა მსოფლიო ცივილიზაციის მიღწევებს. ამ ასპექტში მუნიციპალური მოვლენა იყო ფოთი-თბილისისა (1872) და ბათუმი-თბილის-ბაქოს (1883) რკინიგზების დაკავშირება და მერმე ამ მაგისტრალის რუსეთის რკინიგზის ქსელში ჩართვა; ბაქოს ნავთობის (1901 მსოფლიო მოპოვების 50%) და ჭიათურის მანგანუმის (1900 მსოფლიო მოპოვების 46% და ექსპორტის 47%) მრეწველობის განვითარება; ბაქო-ბათუმის ნავთობსადენის გაყვანა, ბათუმის ნავთობის გადამამუშავებისა და საქართველოში პეტროლეუმის აღმავლობა.

მიუხედავად იმისა, რომ ვ. ი. ლენინის დახასიათებით, რუსეთის იმპერია „ხალხთა საპრობილეს“ წარმოადგენდა, განვითარების გზაზე შემდგომში რუსეთის სამრეწველო პროლეტარიატმა, რ-ის ერთერთ რაზმს წარმოადგენდა პ-ის მუშათა კლასი, შესაძლებელი გახდა მეგობრული და კულტურული ურთიერთობათა ფართო მასშტაბით განვითარება. ამისი დასტური იყო, უწინარეს ყოვლისა, საქართველოში ს.-დ. ორგანიზაციების მოღვაწეობა საქართველოსა („მესამე დასი“, - 1892) და ბაქოში (ბაქოს კომიტეტი 1901) და, ბოლოს კავკასიის ს.-დ. მუშათა პარტიის ორგანიზაციის I ყრილობის მოწვევა (1903).

1900-იანი წლებიდან რევ. მოძრაობამ ფართო ხასიათი მიიღო მთელ პ-ში და 1905 რევოლუციის პერიოდში ის მოედო არა მხოლოდ ისეთ სამრეწველო ცენტრებს, როგორც იყო ბაქო, თბილისი, ბათუმი, ჭიათურა, არამედ სოფლებსაც. ამ დროს პ-ის მუშათა კლასი უკვე რუსეთის რევოლუციის ერთ-ერთ მოწინავე რაზმს წარმოადგენდა, მიუხედავად იმისა, რომ ცარიზმის რეაქციული ძალები ყოველმხრივ ცდილობდნენ მის მოსახლეობაში ნაციონალური შუღლის გაღვივებას. პ-ის მუშათა კლასი და მშრომელი ინტელიგენცია ასეთ ვითარებაშიც მოწოდების სიმაღლეზე იდგა.

როდესაც ცარიზმის სატრაპებმა პ-ში მოახერხეს სომხებსა და აზერბ. შორის გაეჩაღებინათ დაუნდობელი სისხლისმღვრელი შეტაკებები („სომეხ-თათართა ფლელა“), ქართველ მშრომელმა ინტელიგენციამ შეძლო რეალური, გადამწყვეტი ზომები მიეღო ფანატ. ბნელი ძალების ასალაგმავად და მხარეთა მოსარიგებლად.

1914-18 მსოფლიო ომში პ. საომარი მოქმედების ასპარეზი იყო. გერმანიის მოკავშირის - ოსმალეთის წინააღმდეგ შეიქმნა პ-ის ფრონტი, რ-ის ჯარებმა 1915-16 რამდენჯერმე დაამარცხეს მოწინააღმდეგე. ომის დროს ბოლშევიკურმა ორგანიზაციებმა დაკარგეს წამყვანი პოზიციები. 1917 თებ. რევ. შემდეგ პ-ში შექმნილ საბჭოებში უმრავლესობა მოიპოვეს მენშევიკებმა, ესერებმა და ბურჟ. ნაციონალისტებმა. 1917 თბილისში შეიქმნა ბურჟ. ამიერკავკასიის განსაკუთრებული კომიტეტი - ბურჟ. დროებითი მთავრობის სამხარეო ორგანო. 1917 ოქტ. რევ. შემდეგ ეს კომიტეტი გადაიქცა ამიერკავკასიის კომისარიატად, რ-მაც ამიერკავკ. „დამოუკიდებლობა“ გამოაცხადა. მას დაუპირისპირდა პ-ის ბოლშევიკების I სამხარეო ყრილობაზე შექმნილი პარტიის პ-ის სამხარეო კომიტეტი. 1918 წ. 22 თებ. ამიერ-

კავკასიის სემიმა ჩამოაყალიბა ბურჟ. ფედერ. რესპუბლიკა, რ-იც უკვე მისში დაიშალა სომხეთის, აზერბაიჯანისა და საქართველოს ცალკეულ ბურჟ. რესპუბლიკებად, რ-თა ხელისუფლებას სათავეში ჩაუდგინეს სომეხი დაშნაკები, აზერბ. მოსავატელები და ქართველ მენშევიკები. 1918 აპრ. ჩამოყალიბებული ბაქოს კომუნა 31 ივლ. დაეცა. ამიერკავკ. რესპუბლიკების მესვეურებმა თავისი ბედი გერმ., თურქ. და ინგლ. ინტერვენტებს დაუკავშირეს.

ჩრდ. პ-ში საბჭ. ხელისუფლებამ 1918 დასაწყისში გაიმარჯვა. შეიქმნა საბჭ. რესპუბლიკები (იხ. ყუბან-შავი ზღვის საბჭოთა რესპუბლიკა, თერგის საბჭოთა რესპუბლიკა, სტავროპოლის საბჭოთა რესპუბლიკა), რ-ებიც 1918 ივლისში ჩრდილოეთ კავკასიის საბჭოთა რესპუბლიკაში გაერთიანდნენ და შევიდნენ რსფსრ შემადგენლობაში. 1919 დამდევს თეთრგვარდიელებმა (გენ. ა. დენიკინი) შეძლეს ჩრდ. პ-ში ძალაუფლების ხელში აღება, მაგრამ 1920 დასაწყისში წითელმა არმიამ გაანადგურა ისინი და აღადგინა საბჭ. ხელისუფლება.

1920 აპრ. წითელი არმია შევიდა აზერბაიჯანში აჯანყებული მშრომელების დახმარებლად. 28 მაისს გამოცხადდა აზერბ. საბჭ. სოციალ. რესპუბლიკა. 1920 ნოემბერში სომეხმა მშრომელებმა წითელი არმიის დახმარებით დაამხეს დაშნაკთა ძალაუფლება და 29 ნოემბ. გამოაცხადეს სომხ. საბჭ. სოციალ. რესპუბლიკა. 1921 თებ. საქართველოში დაიწყო მშრომელთა აჯანყება, მათ დახმარებისათვის მიმართეს საბჭ. რუსეთს. ქართველ მშრომელებმა და წითელმა არმიამ განდევნეს მენშევიკები და 25 თებ. შეიქმნა საქართველო, საბჭ. სოციალ. რესპუბლიკა, რ-შიც შევიდა თბილისისა და ქუთაისის გუბერნიები და ბათუმის ოლქის ნაწილი, რ-ის ტერიტორიაზე 1921 ივლ. შეიქმნა აჭარის ავტონ. საბჭ. სოციალ. რესპუბლიკა. 1921 მარტში სოხუმის ოლქის ტერიტორიაზე შეიქმნა აფხ. საბჭ. სოციალ. რესპუბლიკა, რ-იც დეკ-ში შევიდა საქ. სსრ შემადგენლობაში და 1931 თებ. გარდაიქმნა აფხ. ავტონ. საბჭ. სოციალ. რესპუბლიკად. 1922 აპრილში საქ. სსრ შემადგენლობაში ჩამოყალიბდა სამხრ. ოსეთის აო.

1922 წ. 12 მარტს ამიერკავკ. ხალხები გაერთიანდნენ ამიერკავკასიის ფედერაციაში (იხ. ამიერკავკასიის საბჭოთა ფედერაციული სოციალისტური რესპუბლიკა), რ-იც იმავე წლის 30 დეკ. შევიდა სსრკ-ში. 1936 ამიერკავკ. ფედერაციამ შეწყვიტა არსებობა: საქართველო, სომხეთი და აზერბაიჯანი მოკავშირე რესპუბლიკების უფლებით უმუშაოდ შევიდნენ სსრკ-ის შემადგენლობაში. 1921 რსფსრ შემადგენლობაში ჩამოყალიბდა მთიულთა ავტონ. სსრ და დალ. ავტონ. სსრ. 1922 ყუბან-შავი ზღვის ოლქის ტერიტორიაზე შეიქმნა ადიღეს აო, მთიულთა ასსრ-ს (გაუქმდა 1924) გამოყოფა ყაბარდოს აო (1921 წ., 1922 დაერქვა ყაბ.-ბალყ. აო), ყარაჩაი-ჩერქეზეთის აო (1922; 1926 დაიყო ყარაჩაის აო-ად და ჩერქეზეთის ნაციონალურ ოკრუგად; 1928-ჩერქეზეთის აო), ჩანეთის აო (1922) და ინგუშეთის აო (1924; 1934 გაერთიანდნენ ჩან.-ინგ. აო-ად); ჩრდ. ოსეთის აო (1924).

1924 ჩრდ. პ., დალ. ასსრ-ის გარდა, შევიდა რსფსრ სამხრ.-აღმ. ოლქში, რ-საც იმავე წელს ეწოდა ჩრდ. კავკასიის მხარე. მისი ტერიტ. (7 აო-ის გარდა) დაიყო 14 ოკრუგად (მ. შ. 10 ჩრდ. პ-ში: არმავერის, ყუბანის, მაიკოპის, სალსკის, სტავროპოლის, სუნჯის, თერგის, შავი ზღვის, ქ-ები გროზნო და ვლადიკავკაზი ოკრუგების უფლებით; დანარჩენი - დონისპირეთში). 1930 ოკრუგები გაუქმდა. 1934 ჩრდ. კავკასიის მხარეს გამოეყო აზოვისა და შავი ზღვის მხარე, რ-იც 1937 დაიყო კრასნოდარის მხარედ და როსტოვის ოლქად. სსრკ 1936 კონსტიტუციის მიხედვით, 3 აო გარ-

დაიქმნა: ყაბ.-ბალყ. ასსრ-დ, ჩრდ. ოსეთი ასსრ-დ და ჩან.-ინგ. ასსრ-დ. 1937 ჩრდ. კავკასიის მხარეს ეწოდ ორჯონიკიძის ხოლო 1943 - სტავროპოლის მხარე. ომამდელი ხუთწლეულის მანძილზე 1929-40, პ-ის ხალხებმა მიადრწიეს მრეწველ სხვადასხვა დარგების, ენერჯეტიკის, სოფლის მეურნეობის, კულტურის განვითარების მაღალ დონეს. სოციალ. ინდუსტრიული რევოლუციამ, სოფ. მეურნ. კოლექტივში შეიქმნა და კულტ. რევოლუციამ ძირფესვე ანად შეცვალა პ-ის ხალხების ცხოვრება მრავალი მათგანი ჩამოყალიბდა სოციალურად.

დიდი სამამულო ომი პერიოდში პ-ში მიმდინარებდა დიდი მიუწელობისა და მასშტაბების ბრძოლები (იხ. კავკასიისათვის ბრძოლა 1942-43). 1944 ყაბ.-ბალყ. ასსრ გარდაიქმნა ყაბარდოს ასსრ-ად გაუქმებული ჩან.-ინგ. ასსრ-ის ნაცვლად წარმოიშვა გროზნოს ოლქი, ყარაჩაიელი აო-ის ნაწილი შეუერთდა ჩერქეზთა აო-მეორე ნაწილი - კი აფხ. ასსრ-ს. 1945 კვლავ შეიქმნა ყაბ.-ბალყ. და ჩან.-ინგ. ასსრ-ები, ხოლო ჩერქეზთა აო გარდაიქმნა ყარაჩაი-ჩერქეზეთის აო-ად.

რუკა - იხ. ჩანართი გვ. 384 - 385 ილუსტრაცია - იხ. ჩანართი, გვ. 336 - 337 ს. ზალესკი, პ. გუგუშვილი

კავკასიელთა შრომა, რევოლუციურ-ხალხოსნური ორგანიზაცია (1871-74). წარმოდგენილი იყო ოსეთისა და სსრკ-ის კანონთა. წრეში ირჩებოდა 59 ახალგაზრდა. პ. შ-ის წევრებს შორის იყვნენ ქართველები, სომეხები, აზერბაიჯანელები, ოსები, პოლონელები, რუსები და სხვ. კავკ. გროვების წარმომადგენლები. თავანთი შეხედულებით პ. შ-ის წევრები ბაქოში მიმდევრები იყვნენ 1874 გაზაფხულზე ისინი მასობრივად გაეიდნენ ხალხს და გაშალეს პროპაგანდა, გლეხთა ასაწყობლად. პ. შ-ის წევრები თანაგრძობდნენ ერთნ. თავისუფლების იდეას. იქნი რევ. გამარჯვებაში ხედავდნენ ჩაგრული ერების განთავისუფლების გარანტი ამიტომ თავიანთი პროპაგანდის არე მოაქციეს მალთოსისა და კავკასია. ოსეთში რევ. გამარჯვებისათვის დიდ ძალებს ამყარებდნენ განაპირა მხარეებში ხალხთა აჯანყებაზე. 1874 წ. 28 მარტს შეკრებაზე პ. შ-ის წევრებმა საგანგებო იმსჯელებს პოლონეთსა და მალთოსის მოსალოდნელ აჯანყებაზე და მიიღეს გადაწყვეტილება უკრინაში თავიანთ პროპაგანდისტების გაგზავნის შესახებ როგორც საერთოდ „ძალში გასვლიც ამ წრის პროპაგანდაც მარცხით დთავრდა. ფანდომერამ პ. შ-ის წევრები დააპატიმრა. კვლევ-ილება 2 წელიწადში მიმდინარეობდა. 1876 წ. 19 თებ. პ. შ-ის წევრები ადმ. წესი დასაჯეს. 3 დაპატიმრებას გადაურჩა, რევ. მუშა „სრულიად რუსეთის სოციალურ-რევოლუციურ ორგანიზაციაში“ განაგრძო.

ლიტ.: შველიძე ზ., რევოლუციური ხალხოსნური მოძრაობა საქართველოში, 1960. შ. შველიძე

კავკასიელთა ჯგუფი, რევოლუციური ხალხოსნური ორგანიზაცია. შეიქმნა 1 შევიცარიაში. ჯგუფის წევრები იყვნენ ჯაბადარი (ხელმძღვანელი), მ. ჩიკოტაძე, გურამიშვილი, ა. ელიოზიშვილი, ლომლატი და სხვ.

1874 ზაფხულში მათ მონაწილე მიიღეს საზღვარგარეთ არსებული სა„უღლის“ შენევის გაფართოებულ ქრესში. შეადგინეს რევ. უმცირესობა, რომელითაც კავკ. ახალგაზრდების მონაწილეობა რუს. სოც. რევ. მომზადში. დაემეს სეპარატისტული თვალსაზრისი რუსეთიდან კავკ. გამოყოფის შესახებ. 1874 შემოდგომაზე თავისივე ინიციატივით პ. შ-ს შეუერთდა ცოტრიხი მოსწავლე სტუდენტ ქალთა წრეს „გრიხს“, რომელმაც საფუძველი ჩაყარა „სრულ

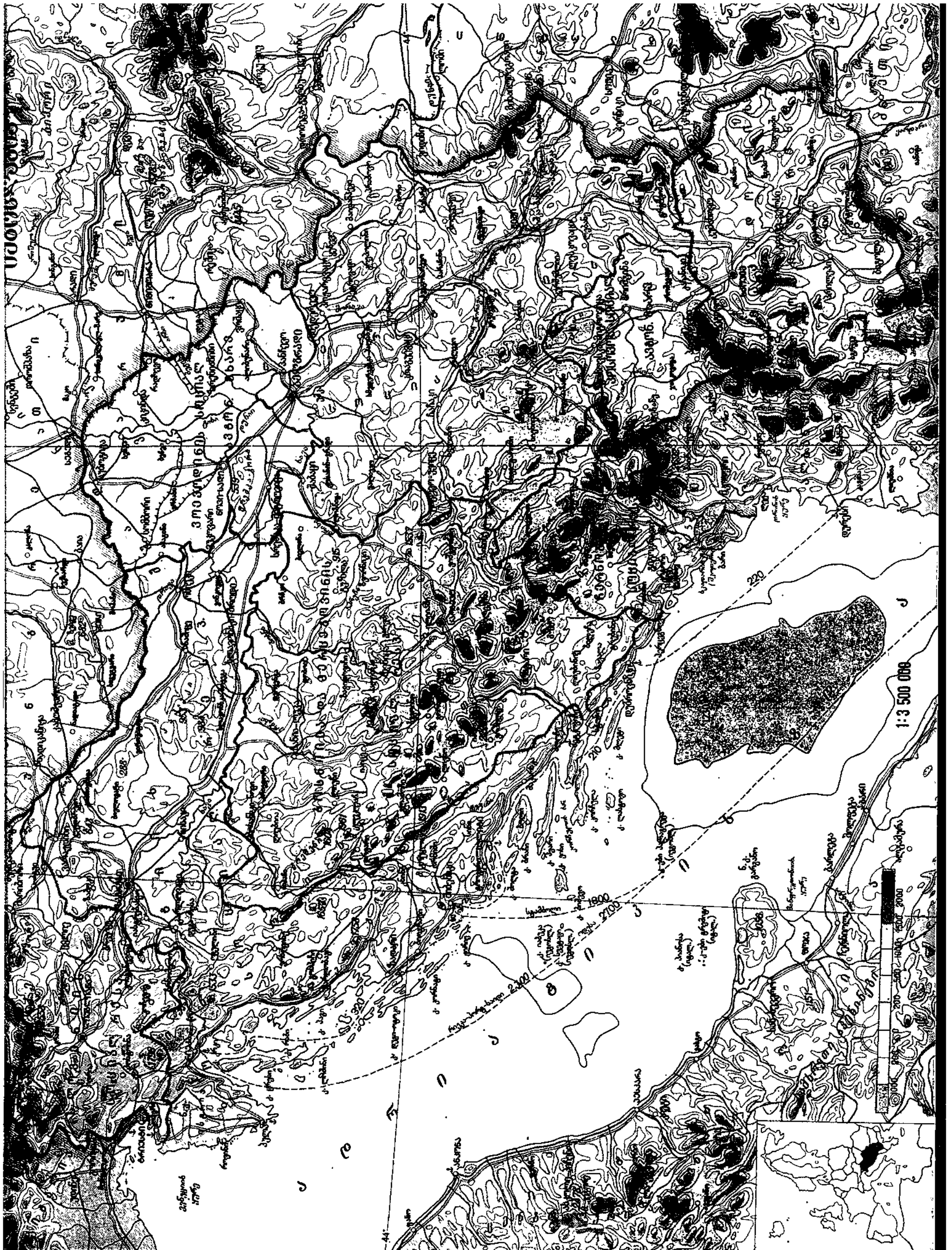

სეთის საოციალურ-რევოლუციურ ორ-
ნიზაციას... ამ ორგანიზაციასთან ერთად
წ. რუსეთში გადმოვიდა სამუშაოდ.

ლიტ.: შვიცილიძე ზ., ამიერკავკა-
ლელი „საოციალურ რუსეთის საოციალურ-
რევოლუციური ორგანიზაციაში“ (1874—1876
). თბ., 1974, მისივე, რევოლუციურ-
უხოსნური მოძრაობა საქართველოში, თბ.,
50, ხუნდაძე ს., სოციალიზმის ისტო-
რისათვის საქართველოში, ტ. 2, ტფ., 1927.

შ. შევლიძე.

კავასიისათვის ბრძოლა 1942—43,

თ-ერთი უმნიშვნელოვანესი ბრძოლა დი-
სამამულო ომის (1941—45) დროს. 1942
25 ივლ. პიტლერელთა ჯარებმა დაი-
ეს შეტევა კავასიის მიმართულებით
იღური სახელწოდება „ეფელეჯიანი“).
ერაციის დაწყებისას გერმ. ჯარები
აშენელოვნად ჭარბობდა აქ მოქმედ
წრ. ფრონტის საბჭ. ჯარებს. პიტლე-
ლებს უპირატესობა ჰქონდათ ცოცხალი
ლის მხრივ — 1,5-ჯერ, არტილერიით—
ჯერ, ტანკებით — 9,4-ჯერ, თვითმფრე-
ებით — 7,7-ჯერ და ა. შ. გერმანელებს
რდათ ალყა შემოვრტყათ და გაენადგუ-
ბინათ როსტოვის სამხრეთითა და სამხრ.-
მ-ით განლაგებული სამხრ. ფრონტის
რები და ხელში ჩაეგდოთ ჩრდ. კავკა-
ა, ადლოთ ნოვოროსიისკი და ტუაფსე,
ოზნო და ბაქო, ერთდროულად გადაე-
ახათ უღელტეხილები და გაჭრილიყვნენ
ილისისაკენ, ქუთაისისა და სოხუმისა-
ნ, იმედი ჰქონდათ, რომ ამიერკავკასიაში
თი შეჭრა თურქეთსაც ჩააბამდა ომში
გერმანელთა ჯარები შუა და ახლო აღ-
სავლეთისაკენ გაიკავადნენ გზას.
ნაფიქრის განსახორციელებლად მოწი-
ალმდევე კრანსოდარისა და სტავროპო-
ის მიმართულებით დაიძრა. 11 აგვ. მან
ლთ იგლო მაიკოპი და კრანსოდარი. ხო-
ო 31 აგვ.— ანაპა. საფრთხე ნოვოროსიისკს
ხ. ნოვოროსიისკის თავდაცვითი ოპერა-
ა 1942—43), ტუაფსესა და სოხუმს დაე-
ქრა. 10 სექტ. მძაფრი ბრძოლები გა-
ლდა ნოვოროსიისკის ქუჩებში, მაგრამ
ერმა ქალაქის მთლიანად აღება მიანიც
რ შეძლო. აქ მედგრად იბრძოდა 47-ე
შია გენ. ა. გრეჩკოს სარდლობით. გა-
ქართველ ბრძოლებში მან შეაჩერა მტრის
ხსვლა. კავკასიის უკეთ დასაცავად უმა-
ლესმა მთავარსარდლობამ ჩრდ. კავკ-
რონტი გარდაქმნა (1 სექტ-იდან) ამიერ-
გვ. ფრონტის ჯარების შავი ზღვის კავკ-
ად. ამიერკავკ. ფრონტს დაეყვალა კავკ-
ელტეხილებზე და მდ. თურგის თავ-
აცვითი ხაზის მოწყობა. ჯარების საბრ-
ლო მოქმედების მონერხებულად წასა-
რთავად შეიქმნა ამიერკავკ. ფრონტის
ინდილოეთის ჯგუფი გენ.-ლ. ი. მასლე-
კოვის სარდლობით (44-ე, მე-9, 58-ე,
7-ე არმიების შემადგენლობით). სექტ.
ილოს და ოქტ-ში მოწინააღმდეგე არა-
ხბელ სცადა შეტევა ტუაფსესა და გრო-
ნოს მიმართულებით, მაგრამ ამიერკავკ.
რონტის (სარდალი არმიის გენ. ი. ტიუ-
ენევი) ჯარებმა 5 თვის მძიმე, თავდაც-
ითი ბრძოლებით მნიშვნელოვანი ზარა-
ი მიაყენეს მოწინააღმდეგეს და აიძულეს
ავდაცვაზე გადასულიყო.

მძიმე ბრძოლები გაიმართა კავკასიის-
ს ჩრდ. მისადგომებთან, მთებში, უღელ-
ეხილებისათვის. 46-ე არმიამ (სარდალი
ენ. კ. ლესელიძე, საზ. საბჭოს წევრები
ბაქრაძე და გ. სანაკოვეი, შტაბის უფ-
ოსი მ. მიქელაძე) გადასასვლელებიდან
კუაგლო პიტლერელთა სამთო მსროლე-
ვი რაზმები, საიმედოდ უზრუნველყო
ავკ. უღელტეხილების დაცვა. სხვა შენა-
რთებთან ერთად გადასასვლელებზე თავდა-
ებულად იბრძოდნენ 242-ე და 392-ე ქართ.
როლეული დივიზიები, კავკ. გმირულმა
აცვამ, აქ მტრის შეჩერებამ შეუშუაბუნა
დგომარეობა სტალინგრადის დამცვე-
ებს. მოწინააღმდეგემ ვერ შეძლო კავკ.
რონტიდან მშველელი ძალის გადასროლა
ლყაში მოქცეული ფელდმარშალ პაუ-
უსის 330-ათასიანი არმიის დასაზმა-
ს. მსმ, ტ. 5

რებლად, ხოლო საბჭ. ჯარების მიერ ვოლ-
გაზე მოწინააღმდეგის არმიის განადგურე-
ბამ დააჩქარა გამარჯვება კავკასიაში.
1943 წ. 24 იანვ-თვის გათავისუფლდა მალ-
გობევი, მოზდოვი, პროხლადნი, მიწე-
რალნიე-ვოდი, პიატიგორსკი, ესენტუკი,
კისლოვოდსკი, არმავირი. ნოვოროსიისკ-
ტამანის ოპერაციის (1943 9 სექტ. — 9
ოქტ.) შედეგად გაათავისუფლეს ნოვორო-
სიისკი და ტამანის ნ.-კ.

პ. ბ-ის ერთ-ერთი გადაწყვეტი და
მნიშვნელოვანი ეპიზოდი იყო ნოვოროსი-
ისკის დაცვა, აქ მტრის შეჩერება, განად-
გურება და შემდგომი 1942—43 შეტევითი
ოპერაციები.

1943 თებ-ში მე-18 არმიის (სარდალი
გენ. კ. ლესელიძე, საზ. საბჭოს წევრი ს.
კოლონინი, პოლიტგანყ-ბის უფროსი ლ.
ბრეჟნევი) სადესანტო რაზმი მაიორ ც.
კუნიკოვის მეთაურობით ნოვოროსიისკის
სამხრ.-დას. მისხაკოს რ-ში „მცირე მიწა-
ზე“ გადავიდა. მტერს პლაცდარის გამოგ-
ლევა და ძირითადი ძალების მოსვლამდე
შეინარჩუნა. „მცირე მიწაზე“, 30 კმ² ფარ-
თობზე, 225 დღე-ღამე გმირულად იბრძო-
დნენ საბჭ. მებრძობი. აქვე იბრძოდა 414-ე
ქართ. მსროლეული დივიზიაც. 1943 სექტ-
ში ნოვოროსიისკთან მე-18 არმიის სარდ-
ლობამ გადასვა დიდი დესანტი, რ-შიც მო-
ნაწილებოდნენ ყველა სახეობისა და გვა-
რეობის ჯარები. ეს იყო ერთ-ერთი უდი-
დესი დესანტი დიდი სამამულო ომის
დროს.

ნოვოროსიისკისა და ტამანის ნ.-კ-ის
გათავისუფლებით დამთავრდა ფაშისტ დაშ-
პრობთაგან კავკასიის გათავისუფლებისა-
თვის ბრძოლა. პ. ბ-ში გამარჯვებამ განა-
მტკიცა სსრკ-გერმ. ფრონტის სამხრ. ფლან-
გის სსრკ უმაღლესი საბჭოს 1944 წ. 1 მა-
ისის ბრძანებულებით ათასობით მებრ-
ძოლი დაჯილდოვდა მედლით „კავკასიის
დაცვისათვის“.

თითქმის 15 თვე გრძელდებოდა ბრძო-
ლა ვრცელ ტერიტორიაზე შავსა და კას-
პიის ზღვებს შორის. პ. ბ-ში თავი გამოი-
ჩინეს საბჭ. ქვეყნის ყველა სახლის შეი-
ლებმა. აქ ერთმანეთის მხარდახმარ 12
ეროვნ. შენაერთი იბრძოდა. მ. შ. 242-ე,
276-ე, 392-ე, 394-ე და 414-ე ქართ. მსრო-
ლეული დივიზიები. ამიერკავკ. ფრონტის
ჯარების 70 მეომარს საბჭ. კავშირის გმი-
რის წოდება მიენიჭა. მ. შ. იყვნენ ზემდეგ-
ბ. გოგინაიშვილი, პოლიტბელი გ. კანკა-
ვა, კაპიტანი ზ. პირმისაშვილი, პოლიტ-
ხელი გ. ლურსმანაშვილი და მერიგე გ. სუ-
ლუბია. ომის პირველი თვეებიდან საქ.
სსრ მრეწველობა საზ. პროდუქციის გამო-
შვებაზე გადავიდა. 1942—43 კავკ. დამც-
ველებმა საქართველოდან მიიღეს 135 ათ.
ტვირთმფრქვევი, ათეულ ათასობით საარ-
ტილერიო ჭურვი, ტანკსაწინააღმდეგო ნა-
ღმი, ათეულობით პირველხარისხოვანი
გამანადგურებელი თვითმფრინავი, დიდი
რაოდენობის სურსათ-სანოვავა, ტანსაც-
მელი და სხვ.

ლიტ.: ბრეჟნევი ლ. ი., მცირე
მიწა, თბ., 1978; გრეჩკო ა., ბრძოლა
კავკასიისათვის, თბ., 1971; შამათავა
პ., ქართველი მებრძობი, თბ., 1960; Б а г а
л а ш в и л и И. П., Грузинская ССР в
годы Великой Отечественной войны 1941—
45 гг., Тб., 1977; Великая Отечественная
война Советского Союза 1941—1945. Кра-
ткая история, 2 вад., М., 1970.

პ. შამათავა.

კავასიის არმიის სამხარეო ყრილო-

ბები, გაიმართა თბილისში 1917. I
ყრილობა მიმდინარეობდა 23 აპრი-
ლიდან 24 მაისამდე. უმრავლესობას ესე-
რები და მენშევიკები შეადგენდნენ, მომსე-
ნებლებიც ამ პარტიების წარმომადგენლები
იყვნენ, რის გამოც ყრილობამ დროებით
მთავრობას დაუჭირა მხარი. განიხილეს:
მიმდინარე მომენტისა და ტაქტიკის, დრო-
ებითი მთავრობისადმი დამოკიდებულების,
მუშათა, აგრ., ეროვნ., დამფუძნებელი კრე-

ბის და სხვ. საკითხები. ბოლშევიკებმა
ყრილობის ტრიბუნა გამოიყენეს ლენინურ-
რი ლოზუნგების პროპაგანდისათვის. ი.
მალიგინი, ს. ქავთარაძე, გ. ყორღანოვი
მოითხოვდნენ ძალაუფლება გადასცემოდა
მუშათა, ჯარისკაცთა და გლეხთა დეპუტა-
ტების საბჭოებს. მათ აწილეს ე. წ. „თავი-
სუფლების სესხის“ იმპერიალისტური ხა-
სიათი, დაასაბუთეს არმიაში პარტ. ორგა-
ნიზაციების შექმნის საჭიროება, წარად-
გინეს ბოლშევიკური რეზოლუციების პრო-
ექტები, მაგრამ ყრილობამ მაინც მენშევი-
კურ-ესერული რეზოლუციები მიიღო და
წდობა გამოუცხადა დროებით მთავრობას;
აირჩია კავკ. არმიის სამხარეო საბჭო.

II ყრილობა მიმდინარეობდა 10—
23 დეკ.; ესწრებოდა 250 დელეგატი. ძლი-
ერ ძალას წარმოადგენდა ბოლშევიკური
ფრაქცია (160 დელეგატი) ს. შაუმიანის,
ს. ქავთარაძის, გ. ყორღანოვის, მ. ცხა-
კაიას ხელმძღვანელობით. განიხილეს:
ჩრდ. კავკასიაში შექმნილი მდგომარეობა,
არმიის სამხარეო საბჭოს ანგარიში, დემო-
ბილიზაციისა და სხვ. საკითხები. ბოლშე-
ვიკებმა აწილეს არმიის სამხარეო საბჭო-
სა და ამიერკავკ. კომისარიატის კონტრ-
რეგ. საქმიანობა. მოითხოვეს, რომ ეცნოთ
რუს. საბჭ. მთავრობა, გაეჩინებინათ ბრძო-
ლა ამიერკავკასიაში საბჭ. ხელისუფლების
გამარჯვებისათვის. ყრილობამ აირჩია
კავკ. არმიის სამხარეო საბჭო 100 კაცის
შემადგენლობით (52 ბოლშევიკი, მემარ-
ცხენე ესერი და მათი მომხრეები, 48 მენ-
შევიკი, მემარჯვენე ესერი და მათი მომხ-
რეები). ყრილობის შემდეგ (27 დეკ.) უმ-
ცირესობამ თვითნებურად გამოაცხადა
თავი კავკ. არმიის სამხარეო საბჭოდ, უმ-
რავლესობამ დაგმო გამთიშელები და
რეგ. სამხარეო საბჭომ (თავ-რე გ. ყორღა-
ნოვი) თავისი ცენტრი ქ. ბაქოში გადაი-
ტანა.

ლიტ.: ამიერკავკასიის კომუნისტური ორ-
განიზაციების ისტორიის ნარკვევები, ნაწ. 1,
თბ., 1971; ხ ა ჭ ა პ უ რ ი ძ ე გ., საბჭოთა
ხელისუფლების გამარჯვება საქართველოში,
თბ., 1954.

ს. პერიძე.

კავასიის არმიის სამხარეო ყრილი-

სია (1864—1918), დაარსდა თბილისში
კავკასიის მეფისნაცვლის მთავარი მმართვე-
ლობის უფროსის ბარონ ა. ნიკოლაის
ინიციატივით. პ. ა. პ-ის დანიშნულება
იყო შეეკრიბა, შეესწავლა და გამოსაცხ-
მად მოემზადებინა კავკ. უმაღლესი მმარ-
თელობის არქივის მასალა, რ-საც უნდა
წარმოედგინა კავკასიაში რუს. ნახევარ-
საუკუნეზე მეტი ხნის მფლობელობის ის-
ტორია. პ. ა. პ-ის განკარგულებაში იყო
არქივმცოდნეების მთელი შტატი, რ-იც
თავს უყრიდა და სწავლობდა ისტ. მნიშვ-
ნელობის საქმეებს. საარქივო მასალის
წესრიგში მოყვანა ჯერ კიდევ 1843 დაე-
გალა საქართვე. მთავარმართებლის გენ.
ნეიდგარდტის განკარგულებით შედგენილ
კომისიას. პ. ა. პ-მ 20 წლის შემდეგ უკვე
მოწესრიგებული არქივი ჩაიბარა და გა-
მოსაცემად ძირითადად მეფის რუს. მფლო-
ბელობის დადებითი მხარეების ამსახველი
მასალა შეარჩია. ამგვარი მუშაობის შედე-
გად ბერეს საყურადღებო დოკუმენტი ვერ
მოხვდა პ. ა. პ-ის მიერ გამოსაცემად შერ-
ჩეულ აქტებში, მაგრამ ის, რაც გამოიცა,
დიდმნიშვნელოვანია კავკასიის ისტორი-
ისათვის. პ. ა. პ-მ გამოსცა 12 ტომი. კო-
მისიის მუშაობაში განსაკუთრებული დვა-
წლი მიუძღვით კომისიის პირველ თავ-
რეს ა. ბერესს და პირველ მუდმივ წევრს
ნ. ბერძნიშვილს (ბერძენოვი) (იხ. „**აქტი
კავკასისკი არხეოგრაფიკისკი კომის-
სიი**“).

ლიტ.: Полиевктов М. А., Кав-
казская археографическая комиссия и ее
наследие в Центр. архиве ССР Грузии, «**სა-
ისტორიო მონაბეგ**», 1925, [ტ.] 2.

ა. კიკვიძე.

კავასიის ბოლშევიკური ორგანი-

ზაციისა და სამხარეო ყრილობა, მიმ-
დინარეობდა 1917 წ. 2—7 ოქტ. თბილის-

ში. ესწრებოდა 30 დელეგატი (27 გადას-
წვევით და 3 სათათბირო ხმის უფლებით),
რ-ებიც წარმოადგენდნენ პარტიის მნიშ-
ვნელოვან წევრებს. ყრილობა გახსნა ფ. მახარაძემ,
საპატიო თავ-რედ აირჩიეს ვ. ი. ლენინი.
დღის წესრიგი: მოხსენება რსდმპ (ბ) VI
ყრილობისა და პარტ. ცენტრის შესახებ, ან-
გარიშები ადგილებიდან; მოხსენებები: მი-
მდინარე მომენტის, დაშფუძნებული კრების
არჩევნების, ეროვნ., აგრარ. საკითხების,
პარტ. პრესის შესახებ, ორგანიზაციული
საკითხები, არჩევნები. ყრილობამ მთლიან-
ად მოიწონა რსდმპ(ბ) ცენტრ. კომიტეტი-
სა და პარტიის VI ყრილობის პოლიტ. ხა-
ზი და მტკიცე პოზიცია დაიკავა რევ. ხა-
სიათისა და მისი მამობრავებული ძალების
ლენინურ შეფასებაში. მიმდინარე მომენ-
ტის შესახებ მიღებული რეზოლუცია მოუ-
წოდებდა კავკ. პარტ. ორგანიზაციებს, მუ-
შათა კლასს, ჯარისკაცებსა და რევ. გლე-
ხობას, შეუპოვარი ბრძოლა გაეჩაღებინათ
ძალაუფლების მოსაპოვებლად. აგრ. საკი-
თხე მიღებულ რეზოლუციაში ყრილო-
ბამ მხარი დაუჭირა მთელი მიწების ნაციო-
ნალიზაციას და ხალხის ხელში გადაცემას;
ყრილობამ მოსთხოვა ბოლშევიკებს გაე-
წყვიტათ ყოველგვარი კავშირი მენშევი-
კებთან და შეექმნათ დამოუკიდებელი
ბოლშევიკური ორგანიზაციები. დიდი გუ-
რადღება დაეთმო არმიაში მუშაობის სა-
კითხს. დაისახა ღონისძიებანი მის გასაძ-
ლიერებლად. დამტკიცდა კავკ. პარტ. ორ-
განიზაციების ახ. წესდება; გაზ. „კავკაზ-
სკი რაბოჩი“ გამოცხადდა პარტიის კავკ.
სამხარეო და თბილ. კონიტეტების გაერთ.
ორგანოდ და შეიქმნა მთელი კავკ. ერსიანი
პარტ. ხელმძღვანელი ცენტრი — რსდმპ(ბ)
კავკასიის სამხარეო კომიტეტი 11 კაცის
შემადგენლობით.

ლიტ.: ამიერკავკასიის კომუნისტური ორ-
განიზაციების ისტორიის წარკვევები, ნაწ. 1,
თბ., 1971; И в а н и д з е К. М., Пер-
вый краевой съезд большевистских органи-
заций Кавказа (2—7 окт. 1917 г.), Тб., 1969.

**კავკასიის ბოლშევიკური ორგანიზა-
ციების II სამხარეო ყრილობა**, მიმ-
დინარეობდა 1919 წ. 2—5 იანვ. ვლადი-
კავკაზში (ახლანდ. ორჯონიკიძე). იმის
გამო, რომ ყრილობაზე არ იყვნენ ამიერ-
კავკ. ბოლშევიკური ორგანიზაციების დე-
ლეგატები, იგი გამოცხადდა რკპ(ბ) ჩრდ.
კავკ. პარტ. ორგანიზაციების ყრილობად.
მიუხედავად ამისა, ყრილობა უფლებამო-
სილად ცნეს გადაწყვეტილი საკითხები,
რ-ებიც მთელ კავკასიას ეხებოდა. დღის წე-
სრიგი: რკპ(ბ) სამხარეო კომიტეტის ანგა-
რიში, მოხსენებები ადგილებიდან, ამიერ-
კავკ. კომუნისტების ამოცანები ჩრდ. კავ-
კასიაში შექმნილ პოლიტ. მდგომარეობას-
თან დაკავშირებით, არჩევნები. ყრილობამ
მიიღო მისაღობა რკპ(ბ) ცკ-ის, სახკომ-
საბჭოსა და მუშათა, ჯარისკაცთა და გლეხ-
თა დეპუტატების საბჭოს ცენტრ. აღმასრ-
კომიტეტის, ვ. ი. ლენინისა და კ. ლიბკ-
ნეხტის სახელზე. აირჩია რკპ(ბ) კავკ. სამ-
ხარეო კომიტეტის ახ. შემადგენლობა.

ლიტ.: ამიერკავკასიის კომუნისტური ორ-
განიზაციების ისტორიის წარკვევები, ნაწ. 1,
თბ., 1971, გვ. 511; И в а н и д з ე К. М.,
Славные страницы борьбы и побед (Исто-
рия деятельности Кавказского краевого
комитета РКП(б). 1917—1920 гг.), Тб., 1975.

კავკასიის განმარტებული ხაზი („ლი-
ნია“), სიმაგრეთა სისტემა, რ-იც აავო-
რუსეთის ჯარმა კავკასიის ომების დროს,
შედგებოდა ცხენისმარგებლისა და სტანი-
ცებისაგან (მოზდლოვი, გროზნაია, ვლადი-
კავკაზი, გეორგიევსკაია, ევატერინოდარი
და ა. შ.), რ-თა შორის 25—30 კმ დაშორე-
ბით, განლაგებული იყო ფორტები, ყო-
ველ 3—5 კმ-ზე საგუშაგოები. პ. ბ. ხ-ის
მშენებლობა დაიწყო 1735—39, როცა ყიზ-
ლარი დაარსდა და მდ. თერგზე აიგო სიმა-
გრეები. 1785 ძირითადად დასრულდა პ.
ბ. ხ-ის აგება. შემდეგ იგი დაიყო მარცხ.

ფლანგად, ცენტრად, მარჯვ. ფლანგად
და შვი ზღვის ხაზად. 1830 დაღესტანსა
და კახეთს შორის (ყვარელ — ზაქათალა)
აიგო ლეკეთის ხაზი, 1837—39 შავიზღვის-
პირეთის ხაზი (ანაპა — სოხუმი). 1860
პ. ბ. ხ. გაუქმდა.

**კავკასიის განყოფილება რუსეთის
გეოგრაფიული საზოგადოებისა**, ერთ-
ერთი უძველესი გეოგრაფიული სამეცნიერ-
ო რგანიზაცია. დაარსდა 1850 წ. 27
ივლისს. პირველი საზიემო დამაარსებელი
სხდომამ შედგა 1851 წ. 10 მარტს თბილის-
ში. იარსება 1917-მდე. განყ-ბის დანიშნუ-
ლება იყო კავკ. მხარის სისტემ. გეოგრ.,
გეოლ., ეთნოგრ. კვლევა, მისი ფლორისა
და ფაუნის შესწავლა, რითაც საფუძველი
ჩაეყარა კავკასიაში საბუნებისმეტყველო
მეცნიერებას. განყ-ბას ხელმძღვანელობდა
განმკარგებული კომიტეტი. განყ-ბა
სცემდა „ზაპისკი კავკაზსკოგო ოტდელა
იმპერატორსკოგო რუსსკოგო გეოგრაფი-
ჩესკოგო ობშჩესტვას“ და „იზვესტია
კავკაზსკოგო ოტდელა იმპერატორსკოგო
რუსსკოგო გეოგრაფიჩესკოგო ობშჩესტ-
ვას“. განყ-ბის საქმიანობაში აქტიურად
მონაწილეობდნენ ქართველი მეცნიერე-
ბი: პ. იოსელიანი, დ. ბაქრაძე, ვ. სარაჯი-
შვილი, რ. ერისთავი, მ. ჯანაშვილი, გ.
წულუკიძე, მ. გარსევანიშვილი, გ. ყაზ-
ბეგი, ა. ხახანაშვილი და სხვ. განყ-ბის ბა-
ზაზე შეიქმნა გეოგრაფიული საზოგადოება
საქართველოსი. დ. კაპანაძე.

**კავკასიის ისტორიულ-არქეოლოგი-
ური ინსტიტუტი**, დაარსდა თბილისში
1917 წლის 1 ივლისს. ის იყო პირველი ინ-
ტი რუს. მეცნ. ისტორიაში. დაარსე-
ბის ინიციატორი და ოფიც. ხელმძღვანე-
ლი იყო აკად. ნ. მარი. ინ-ტის ძირითად
მიზანს შეადგენდა კავკ. მოსახლეობისა
და მისი მონათესავე ხალხთა ენებისა და
ისტ. შესწავლა, კავკასიისმცოდნეობასთან
დაკავშირებული სამეცნ. დისციპლინების
განვითარება, ყოფილი კავკ. სამეფოსნაც-
ვლოს ფარგლებში არსებული მატერ. და
სულიერი კულტურის ძეგლების რეგისტრ-
აცია-დაცვა.

1931 ინ-ტს დაემატა საბუნებისმეტყვე-
ლო მეცნ. განყ-ბა და ეწოდა სსრკ მეცნ.
აკად. კავკასიისმცოდნეობის ინ-ტი, რ-ის
ბაზაზეც 1932 შეიქმნა სსრკ მეცნ. აკად.
ამიერკავკ. ფილიალი. 1933 ამიერკავკ.
ფილიალის ბაზაზე ჩამოყალიბდა სსრკ
მეცნ. აკადემიის ამიერკავკ. ფილიალის
საქართველ. განყ-ბა. 1935 მოხდა სსრკ მეცნ.
აკად. ამიერკავკ. ფილიალის რეორგანი-
ზაცია: ჩამოყალიბდა 3 დამოუკიდებელი
ფილიალი — აზერბაიჯანის, საქართველოს
და სომხეთის. 1941 თებ-ში საქართველ.
ფილიალის ბაზაზე ჩამოყალიბდა საქ. სსრ
მეცნ. აკადემია.

1936 კავკასიისმცოდნეობის ინ-ტს ეწო-
და აკად. ნ. მარის სახ. ამიერკავკ. ხალხთა
ისტორიის, მატერ. კულტურის, ენისა და
ლიტ-რის ინ-ტი, 1936 ივლ-იდან კი აკად.
ნ. მარის სახ. ენის, ისტორიისა და მატერი-
ალური კულტურის ინსტიტუტი („ენიმეი“)
ინ-ტი აწყობდა სამეცნ. ექსპედიციებს,
ლექცია-მოხსენებებს. მჭიდრო კონტაქტი
ქონდა ამიერკავკ. და ჩრდ. კავკ. სამეცნ.
წრებთან. ქონდა აგრეთვე პერიოდული
ორგანო — „კავკასიის ისტორიულ-არქეო-
ლოგიური ინსტიტუტის მოამბე“.

ლიტ.: ჯ ა ნ ა შ ი ა ს., მოკლე ანგა-
რიში ენის, ისტორიისა და მატერიალური კულ-
ტურის ინსტიტუტის და მისი სამეცნიერო საბ-
ჭოს მუშაობისა 1936—1944 წწ., • ენისმეცნ. მო-
ამბე, 1944, ტ. 14; Д ж о р б е н а д з ე С.
М., Учреждения АН СССР в Тбилиссском
университете. (Документы и факты), Тб.,
1974.

კავკასიის კომიტეტი, განსაკუთრებუ-
ლი საუწყებო-მართლმართო ორგანო, რ-იც
1845 დაარსდა რუსეთის მთავრობამ კავ-
კასიაში მმართველობის საერთო რუს.
სისტემის შემოღებასთან დაკავშირებით.
მას წინ უძღოდა რამდენიმე დროებითი
კომიტეტი, რ-თაც ევალებოდა კავკასიაში

სამოქალაქო მმართველობის შემუშავებ-
და შემოღება (1833—45). პ. პ. შემდეგ ჯ.
დაიქცა მუდმივ ორგანოდ, რ-იც ხელმძღვ-
ნელობდა კავკ. აღმ. სამოქალაქო საქმი-
ანობას. პ. პ-ის შემადგენლობაში შედიო-
ნენ სამხედრო, ფინანსთა, სახელმწ. ქონ-
ბის, იუსტიციის, შინაგან საქმეთა მინი-
სტრები, აგრეთვე ტახტის მემკვიდრე, ფა-
დარმთა შეფი და მაღალი მოხელეები. პ.
პ. გაუქმდა 1882, კავკასიაში მეფისნაც-
ლის თანამდებობის გაუქმებასა და ახ. აღ-
წეობის შემოღებასთან დაკავშირებით.

კავკასიის მინერალური ფაუნა
სხვადასხვაგვარი და უხვი მინერალური
წყაროებით მდიდარი ბალნეოლოგიურ
კურორტების რაიონი სტავროპოლის მა-
ლობისად კავკასიონის ჩრდ. კალთები
შესაყარა წყ. რსფსრ სტავროპოლის მხარე
ში. საკავშ. მნიშვნელობის კურორტები
პიატიგორსკი, კისლოვოდსკი, ესენტუკ-
ჟელეზნოვოდსკი. პირველ ცნობებს პ.
წ-ის შესახებ გვაწვდის ექიმი ვ. შობერ-
ი (1717), რ-იც პეტერ I-ს გაუზიარა
ჩრდ. კავკასიაში მინერ. წყაროების შეს-
ასწავლად. კურორტები მოეწყო 1808
განვითარდა და ფართო გამოყენება
დაიწყო საბჭ. ხელისუფლების და-
ყარების შემდეგ. 1972 ექსპლუატაციაში
იყო 90 წყარო (სულ ცნობილია 130 წყა-
რო). პ. მ. წ-ის სამეცნ. ცენტრია პიატი-
გორსკის ბალნეოლ. ინ-ტი (შეიქმნა 1920)
სამედ. ჩვენება იხ. სტატიებში ცალკეულ
კურორტებზე.

კავკასიის მუშაუმი, კ ა ვ კ ა ს ი უ რ
ი მ უ ზ ე უ მ ი, მეცნიერებისა და კულ-
ტურის ერთ-ერთი კერა საქართველოსა და
ამიერკავკასიაში 1852—1919. პ. მ., რ-ი
გორც კომპლ. სამხარეთმცოდნეო დაწეს-
ბულება, დაარსდა რუს. გეოგრ. საზ-ბი
კავკასიის განყ-ბასთან (რგსკკ) მწერალ
სოლოგუბის ინიციატივით. მის შექმნაში
მონაწილეობდნენ რუსი და ქართველი მო-
ვაწები (ა. ბერჟე, ი. ბარტოლომი, ნ.
ხანიკოვი, ა. ნიკოლაი, გრ. ორბელიანი
და სხვ.). 1853 დამდგეს რგსკკ-მ აირჩი-
ა. მ-ის დირექტორი (დირექციის თავ-რე პ.
ნიკოლაი, ერთ-ერთი დირექტორი ვ. სო-
ლოგუბი, ზედამხედველი ა. ბერჟე). პ. მ.
ქონდა 3 კაბინეტი: ეთნოგრ., ისტ. და სა-
ბუნებისმეტყველო. ეთნოგრ. კაბინეტი
მოწყობაში დიდი წვლილი შეიტანა რ-
ერისთავმა (მოაწერა იგა ეთნოგრ. მასალა
დაიწყო მთარგმნ. კატალოგის შედგენა)
პ. მ-თვის გამოყოფილი სახსრების სიმეი-
რის გამო სამუშეოში კოლექცია იგებოდა
უმთავრესად შეწირულებათა გზით. არ-
სებობის პირველ წელს პ. მ-ს ქონდა მცო-
რე კოლექცია (105 საგანი — ტანსაცმელი,
ავეჯი, იარაღი, ტურტელები, სამკაული, მუს-
საკრავები, ძვ. ფულები, მემორიალური
ნივთები, ეგვ. მუშია, მინერალური და სხვ.)
შეძენილ ექსპონატებს მეცნ. სწავლობდნენ
1855 სექტ-ში გახსნა პირველი გამო-
ფენა. 1859 საბუნებისმეტყველო კაბინეტი
კონსერვატორად (მცველად) მოიწვიეს ფ-
ბაიერნი. მისი ხელმძღვანელობით მასა-
ლების შესაკრებად ეწყობოდა ექსპედიცი-
ები საქართველ. სხვადასხვა კუთხეში, რის
შედეგადაც ფონდებს 28600 ექსპონატი შე-
ემატა (მუზეუმის სივრცისთვის გამო ბაიერ-
ნის კოლექციების დიდი ნაწილი ინახებოდა
მის ბინაზე). რგსკკ-ში სამუშეოში საქმის
საკითხში იმხანად ერთმანეთს უპირისპირ-
დებოდა ორი თვალსაზრისი. ერთნი თვლი-
დნენ, რომ საქართველოში სამუშეოში საქ-
მის განვითარებისათვის ყველა პირობა არ-
სებობდა (ამ თვალსაზრისს იცავდა რ-
ერისთავი), სხვები მიიჩნევდნენ, რომ პ. მ.
უნდა დახმარებოდა დასავლეთის მეცნიე-
რებს კავკასიის გაცნობაში და ექსპონა-
ტებით შეეესო ევრ. მუზეუმების ფონდებ-
ში. თანდათან გამარჯვა მე-2 თვალსაზ-
რისმა (მისი მთავარი გამოშვებული იყო
ბარტოლომი, რ-იც სოლოგუბის წასვლის
შემდეგ, 1855-იდან, პ. მ-ის დირექტორად

დაინიშნა). პ. მ-ის დირექტორი ჯეროვანი ყურადღებით აღარ ეკიდებოდა ახ. ექსპონატების შექმნას. მაგ., 1857 მან უარი თქვა შექმნა მ. ბარათაშვილის ნუმიზმატიკური კოლექცია, რ-იც შემდეგ ბერლინის მუზეუმში მოხდა. რესკგ-მ გააუქმა პ. მ-ის დირექტორი და, არსებითად, მუზეუმის ხელმძღვანელობა ი. ბარათაშვილის დაეკისრა. 1864 პ. მ. დაიხურა.

პ. მ. აღდგენილი იქნა 1865 გ. რადეს ინიციატივით. მუზეუმს გადაეცა ადრინდ. პ. მ-ის კოლექციები (173 რესკგ-ით. და 3 ათასამდე გეოლ. და მინერალოგიური ექსპონატი), ამას შეემატა რადეს მიერ 1864-66, მოგზაურობათა დროს, მოპოვებული ექსპონატი. პ. მ-მა გაცხოველებული ურთიერთობა დაამყარა რუსეთისა და უცხოეთის მუზეუმებსა და სამეცნ. დაწესებულებებთან. 1867 წ. 2 იანვ. პ. მ. საზეიმოდ გაიხსნა. პქონდა 4 განყ-ბა: ეთნოგრაფ., ზოოლოგიის, ბოტანიკისა და გეოლოგიის, შემდეგ დაემატა მე-5 „ორნამენტებისა და სიძველეთა“ (სიძველენებით არქეოლოგიის) განყ-ბა. 1865-67 შენაძენთა შორის აღსანიშნავია პასტორ ჰოპენაერის კავკ. მცენარეთა დიდი პერბარეში, ბუნებისმეტყველ სტევენის ქართ. მუხების კოლექცია, მცენეთის მახლობლად ნაპოვნი თლილი ქვა რომის იმპ. ვესპასიანუსს წარწერით. 1868 შეემატა ბაიერის კოლექცია. 1869 მუზეუმის დირექციას დაექვემდებარა თბილ. საჯარო ბ-კა. 1881 გაიხსნა ახ. გამოფენა, რ-ზეც წარმოდგენილი იყო საბუნებისმეტყველო და ეთნოგრაფ. ექსპონატები, ქართ. მასალასთან ერთად-კავკასიელ და სხვა მეზობელ ხალხთა მასალაც. გამოფენის განსა დადებითხვა თბილისში მოწვეულ მე-5 საერთაშ. არქეოლ. კონგრესის გახსნას და პ. მ-ს გადაეცა 1879 - 81 არქეოლ. გათხრებით მოპოვებული მასალა; ხოლო 1889 თბილისში მოწვეული სას.-სამ. და სამრეწვ. გამოფენის დაჯიურის შემდეგ - იქ გამოფენილი შინა-ქრეწვ. საგნები. 80-იან წლებში შეიძინეს ფოტოგრაფ ერმაკოვის კოლექციის ნაწილი. რამდენჯერმე დაიბეჭდა პ. მ-ის გზა-კვლევი, გამოიცა კატალოგის „Museum Caucasicum“ 6 ტომი, პერიოდულად ქვეყნდებოდა მუზეუმის „მოამბე“. XX ს. დამდეგის არქეოლ. შენაძენთა შორის განსაკუთრებით მნიშვნელოვანია ე. წ. ახალჯორის განძი და ურარტული ლურსმულ-წარწერის ქვების დიდი კოლექცია. 1911 პ. მ. დაიხურა შენობის ავარიულობის მიზეზით და იქვე დაიწყო ახ. შენობის აგება, მაგრამ ქვეყნის მძიმე მდგომარეობის გამო მშენებლობა შეჩერდა.

1919 აგვ-ში დაარსდა საქართვ. მუზეუმი, რ-მაც შემკვიდრებით მიიღო პ. მ-ის ზონდები და ქონება (იხ. აგრეთვე საქართველთს სახელმწიფო მუზეუმი ს. ჯანაიას სახელობისა).

ლიტ.: ჟორდანიას გ. კავკასიური მუზეუმის დაარსება, თბ., 1951; საქართველოს სახელმწიფო მუზეუმი თქტომბრის ზეოლოგიის 40 წლისთაზე, მს. ჯანაიას ახ. საქართველოს სახელმწ. მუზეუმის მოამბე, 1957, ტ. 19A და 21B; Радде Г. И., Сраткий очерк истории развития Кавказского музея в первые 25 лет существования..., Тфл., 1891.

გ. ჟორდანიას „ქავკასიის მხარეთა უწყვიანი“, ქართული ყოველკვირეული გაზეთი, მთავრობის ოფიციალური გამოცემა. გამოდიოდა ებილისში 1845 იანვრიდან 1846 ივლისამდე; წარმოადგენდა „ზაკავკასიის ვესტნიის“ დუბლირებას. გაზეთი იბეჭდებოდა ცირე ზომის ქალაქზე, 2 სვედად, 8 ვერსზე. აქვეყნებდა ოფიც. ცნობებს და ჭვა მასალებს. „პ. მ. შ.“ ერთ-ერთი ქართ. ჯზეთია, რ-მაც შემოგვინახა საქართველოს მასალა XIX ს. 40-იანი წწ. საქართველოს ეკონ. და სოც. ურთიერთობის შესახებ. რედაქტორი - პ. იოსელიანი. მთარმნელები - ზ. ფალავანდიშვილი, ვ. გუამიშვილი. ტირაჟი 50 ც. ჩვენამდე მოაღ-

წია გაზეთის მთლიან ორმა ნომერმა (№ 1, № 11).

ი. ლორთქიფანიძე. **ქავკასიის ნაკრძალი**, ნაკრძალი ქ. სოჭსა და ქ. მაიკოპს შორის (კრასნოდარის მხარე), ძირითადად კავკასიონის მთავარი ქედის ჩრდ. (მდ-ების დიდი ლაბის და ბელაიის ზემო დინება) და სამხრ. კალთებზე (მდ-ების მზიმთის, სოჭის და შახის ზემო დინება). ფართობი 263,5 ათასი პა (1977). დაარსდა 1924 ჩრდ.-დას. კავკ. ბუნებრივი კომპლექსების დაცვის მიზნით. პ. მ-ში 300-მდე ენდემური სახეობაა. ზ. დ. 900-1200 მ-ზე ფართოდ არის გავრცელებული წიფლნარი, სამხრ. კალთები 900 მ-მდე დაფარულია მუხნარით, რ-შიც შერეულია რცხილა, პანტა, მავალო, ტყეწალი, ლეკა, ცაცხვი და სხვ. 1000-1900 მ-ზე ჭარბობს სოჭნარი. ტყის სარტყლის ზედა საზღვარზე სუბალპ. ტანბრცილი ტყეებია, შერეულია არყის, ცირცელის, მაღალმთის ბოკვის, მუხისა და წიფლის ხეები. 1900-2500 მ-ზე სუბალპ. და ალპ. მდელოებია. სუბნივალურ სარტყელში (2800-2900 მ-ზე ზემოთ) შიშველ კლდეებზე თითო-ორი ბალახოვანი მცენარეა, უფრო მაღლა კი ნივალური სარტყელია. ნაკრძალის დას. ნაწილში კოლხური ტიპის ქვეტყეა, სადაც ხართბს წყვილი, შქერი, ბუა, ბაბი, იელი და თავისიარა. ნაკრძალში მუშუმწოვრებიდან გავრცელებულია დასავლეთკავკ. ჯიბვი, კავკ. არჩვი, გარეული ღორი, მურა დათვი, კავკ. ირემი, ტყისა და თეთრფელა კვერნა, წავი, წაული, პრომეთეუსული მემინდვრია და სხვ. ცდილობენ აღწერა განადგურებული კავკ. დომბის მოშენებას. წინათ აქ ჯიქიც ყოფილა. ნაკრძალში შედის აგრეთვე დიდი ახუნის მთის სამხრ.-აღმ. კალთებზე განლაგებული ხოსტის რელიქტური ბზინულთოვრიანი კორომი (ფართობი 300 პა). **ქავკასიის ომები 1817-64**, სამხედრო მოქმედებათა წყება, რ-იც მეფის რუსეთმა ჩაატარა კავკასიის დასამორჩილებლად XVIII-XIX სს-ში. ერთი მხრივ, ეს ბრძოლები მიმართული იყო კავკასიაში ირანისა და ოსმ. ექსპანსიის წინააღმდეგ, რაც კავკ. ხალხების ინტერესებს ემთხვეოდა, მეორე მხრივ, მათ მიზანს შეადგენდა კავკასიელი ხალხების ანტიფეოდალ. მოძრაობის ჩახშობა; დასასრულ, ეს იყო კოლონ. ხასიათის ბრძოლა, რ-იც რუს. ცარიზმი 1817-64 ჩრდ. კავკ. მთიელთა წინააღმდეგ წარმართა და ამით მთელი კავკ. შემოერთების პროცესი დაასრულა.

რუს. მთავრობა კავკ. ტერიტორიით ჯერ კიდევ XVI ს-ში დაინტერესდა. ყაზანისა და ასტრახანის სახანოების შემოერთების (1552-56) შემდეგ მოსკ. სახელმწიფო უმუხლოდ კავკასიას ემუხობებოდა. 1567 სურჯასა და თერგის შესართავთან, 1588 თერგის დელტაში რუსეთმა ცხენსიმაგრეები ააგო. იმ დროს კავკასია ირან-ოსმ. ომის ასპარეზი იყო და მათი ექსპანსიის წინააღმდეგ ბრძოლაში კავკ. სახელმწიფო მოღალატეობით ცდილობდნენ რუსეთის გამოყენებას. 1557 ყაბარდოელმა მთავარმა თემურგამ მოსკ. ქვეშევრდომობა მიიღო, ხოლო 1580-იან წლებში კახეთის სამეფომ რუსეთთან კავშირი დადო.

XVII ს-ში რუსეთთან კავშირი დადეს აღმ. და დას. საქართვ. მეფე-მთავრებმა. მაგრამ რუს. ინტერესები იმჯერად არ ითვალისწინებდა კავკასიაში აქტ. პოლიტიკის გატარებას. 1722-23 კასპიისპირეთში რუსთა ჯარების ლაშქრობის დროს პეტრე I-მა სამხ. პოლიტ. კავშირი შეკრა ქართლის მეფე ვახტანგ VI-თან. რუს. მოკავშირედ ვახტანგ VI-ის ხელმძღვანელობით სომეხთა ლაშქარიც გამოვიდა. მაგრამ რუსეთი კავკასიაში ფეხის მოსაკიდებლად კვლავ მოუშვადებელი აღმოჩნდა.

1735-39 რუსეთი და ოსმალეთი ებრძოდნენ ერთმანეთს. მიუხედავად გარკვეული სახმ. წარმატებებისა, რუსეთმა ვერც ამჯერად მიაღწია მთავარ მიზანს - ვერ მოიპოვა შავ ზღვაზე გასვლის უფლება.

1768-74 რუსეთ-ოსმ. ომმა ვრცელი ტერიტორია მოიცვა. ფრონტი საქართველოშიც გაიხსნა. რუს. მთავრობამ აქ 1200-კაციანი საექსპედიციო კორპუსი გამოგზავნა. ქართლ-კახეთის მეფემ ერეკლე II-მ და იმერეთის მეფემ სოლომონ I-მა აქტიურად დაუჭირეს მხარი რუსეთს. 1770 ერეკლე II-მ ასპინძის ბრძოლაში დიდი გამარჯვება მოიპოვა. სოლომონ I-მა კი ოსმალთა გარნიზონები განდევნა იმერეთის ციხეებიდან. ომი რუსეთის გამარჯვებით დამთავრდა. ქუჩუქ-კაინარჯის საზავო ხელშეკრულებით (1774) რუსეთმა შავ ზღვაზე ნოსონობისა და ბოსფორ-დარდანელის სრუტეებით სარგებლობის უფლება მიიღო. ყაბარდო და ჩრდ. ოსეთი რუს. შემადგენლობაში შევიდა. ზავის 23-ე მუხლით რუსეთი დას. საქართველოში ოსმ. უფლებას ცნობდა, ოსმალეთი კი იმერეთის ხარკზე უარს ამბობდა. ამ ომის შემდეგ რუს. მთავრობამ ჩრდ. კავკასიაში დაიწყო მიწების დარიგება რუსი მემამულეებისათვის, ხოლო კავკ. სიმაგრეთა ხაზი სამხრ.-კენ გადასწია.

ყირიმის შემოერთების (1783) შემდეგ რუსეთმა აქტ. მოქმედება დაიწყო ამიერკავკასიაშიც. 1783 წ. 24 ივლ. გაფორმდა ტრაქტატი ქართლ-კახეთის რუს. პროტექტორატში შესვლის შესახებ (იხ. გეორგიევსკის ტრაქტატი 1783). დაიწყო დასავლეთის სამხედრო გზის მოწყობა. 1784 საფუძველი ჩაეყარა სიმაგრე „ვლადიკავკაზს“.

1785 ყაბარდოსა და ჩაჩნეთში რუს. ცარიზმის კოლონიზატორული პოლიტ. წინააღმდეგ დაიწყო სახ. მოძრაობა, რ-მაც მეზობელ ოლქებშიც გადაინაცვლა და საკმაოდ დიდი მასშტაბი მიიღო. მაგრამ მუსლ. ზედაფენამ ეს მოძრაობა რელიგიურ სამოსილში გაახვილა და ლაზავათის დროშით წარმართა. ამ მოძრაობას სათავეში შეიხი მანსური ედგა. მაგრამ დაღ. ფეოდალების ნაწილმა მანსურს მხარი არ დაუჭირა და რუს. ქვეშევრდომობა მიიღო. ამან გააადვილა მანსურის დამარცხება ჩაჩნეთსა და ყაბარდოში. მანსურმა ჩრდ. კავკ. დას. ნაწილში გადაინაცვლა და იქ გააჩაღა ბრძოლა. მანსურთან ბრძოლის დროს, ოსმალეთთან ურთიერთობის გამწვავების გამო, რუს. მთავრობამ ქართლ-კახეთიდან გაიყვანა დამხმარე რუსთა რაზმი, რ-იც იქ გეორგიევსკის ტრაქტატის პირობით იყო შეყვანილი. ამან ქართლ-კახეთის სამეფოს პოლიტ. მდგომარეობა გაართულა.

1787 რუსეთსა და ოსმალეთს შორის დაიწყო ახ. ომი, რ-იც 1791 ქ. იასში დადებული ზავით დამთავრდა (იხ. იასის საზავო ხელშეკრულება 1791). იასის ზავი ადასტურებდა ქუჩუქ-კაინარჯის ხელშეკრულებას და გეორგიევსკის ტრაქტატის პირობებს.

XVIII ს. 90-იან წლებში ირანის შაჰმა აღა-მაჰმად-ხანმა ნაწილობრივ შეძლო ქვეყნის მდგომარეობის სტაბილიზაცია და საქართველოსა და ჩრდ. აზერბაიჯანში ბატონობის აღდგენა სცადა. 1795 დიდი ჯარით მოადგა საქართველოს და კრწანის ველზე შეძლო ქართველების მცირერიცხოვანი ჯარის დამარცხება (იხ. კრწანის ბრძოლა 1795). მტერმა თბილისი აიღო და სასტიკად ააოხრა. ამ ამბავს კმაყოფილებით შეხვდნენ ოსმალეთშიც და დას. ევროპაშიც, რადგან ეს ფაქტი რუს. მარცხად მიაჩნდათ. რუს. მთავრობა ამიერკავკასიაში აქტ. მოქმედებას შეუდგა. 1796 დეკ-ში საქართველოში რუსთა 2-ათასიანი რაზმი შემოვიდა, 1794 გაზაფხულზე კი 13-ათასიანმა ლაშქარმა ვ. ზუბოვის მეთაურობით კასპიისპირეთი დაიკავა და ირანში შესატყვევად მოემზადა. მაგრამ ნოემბერში ეკატერინე II გარდაიცვალა და ახ. იმპერატორმა პავლე I-მა რუს. ჯარი უკან გაიწვია. 1798 წ. 11 იანვ. ერეკლე II გარდაიცვალა. ქვეყანაში შინაფეოდალური ომი გაჩაღდა. არც ირან-ოსმალეთი და დაღ. ფეოდალები არ იშლიდნენ მტრობას.



„კავკასიის მხარეთა უწყვიანი“ 1845 წ. 11 მარტი. № 11.

აჯანყება ანტიკოლონ. და ანტიფეოდალ. ხასიათისა იყო. რუს. ხელისუფლებამ მხარი დაუჭირა ადგილ. ფეოდალებს. აჯანყებულები საბოლოოდ მაინც დამარცხდნენ. 1841—43 შამილმა შეძლო რამდენიმე გამარჯვების მოპოვება, კვლავ დაიკავა ავარია და დაღესტნის მთელი რიგი რ-ნები. იმამის სამფლობელო მნიშვნელოვნად გაიზარდა, მისი ჯარი 20 ათას კაცს აღწევდა. 1843 რუს. მთავარსარდლობამ თავდაცვითი ტაქტიკა აირჩია.

1844 რუს. ჯარმა შამილის დასაჯრდენი აული დარგო იერიშით აიღო და დაანგრია; მთიელებმა ბრძოლით დაიბრუნეს მთებში და მიუვალ ადგილებს შეაფარეს თავი. მიუხედავად ამისა, მათ მაინც შეძლეს ალყაში მოექციათ ახ. მთავარსარდალი შ. ვორონცოვი, რ-მაც დაშმარე ძალების მოშველიებით გაარღვია რკალი. 1846 ვორონცოვმა იმამატს სიმაგრეთა რკალი შემოარტყა და ისე შეუტია. შამილმა რამდენჯერმე სცადა ამ რკალის გარღვევა. 1846 მისი რაზმები ვაბარდოში შეიჭრნენ, მაგრამ რუსთა ჯარებმა უკუაქციეს. 1849 შამილმა თემირ-ხან-შურის ალება და კახეთში შეჭრა სცადა, მაგრამ უშედეგოდ. 1850 ტყეების გაჩეხვის, აულები და რბევისა და კორდონების დაწესების ტაქტიკამ აიძულა ჩარჩები ბრძოლაზე ხელი აეღო. 1853-იდან შამილის რაზმებმა ეს მხარე საბოლოოდ მიატოვეს.

ყირიმის ომის (1853—56) დროს მთიელთა ბრძოლა შამილის მეთაურობით უმაღლეს ფაზაში შევიდა. შამილმა თავისი მიზნების განხორციელება რუს. წინააღმდეგ ოსმ. და ინგლ. ბრძოლას დაუკავშირა. ოსმალეთს იგი წინასწარ მოელაპარაკა. 1853 აგვ. 15-ათასიანი ჯარით შამილმა ზაქათალასთან სიმაგრეთა ხაზის გარღვევა სცადა, მაგრამ უშედეგოდ. იმავე დროს ადიღელებმაც სცადეს სიმაგრეთა ხაზების გარღვევა. ამ დროს ყირიმის ომიც დაიწყო. ფრონტი კავკასიაშიც გაიხსნა. აქ ოსმ. ჯარებმა 3 მიმართულებით დაიწყეს შეტევა. პირითადი ძალები (40 ათ. კაცი) ალექსანდროპოლისაკენ გაემართნენ, ხოლო 20-ათასიანი ჯარი ახალციხეს მიადგა და ბორჯომის ხეობით თბილისისაკენ გაჭრა სცადა. ოსმალთა ჯარის მე-3 ნაწილმა ფოთის ახმრით მდებარე წმ. ნიკოლოზის ფორტი აიღო. 14 ნოემბ. ახალციხესთან ბრძოლაში გენ. ი. ანდრონიკაშვილმა 5-ათასიანი რაზმით დაამარცხა ოსმალთა 20-ათასიანი ჯარი, ხოლო 19 ნოემბ. ბაშკადიკლართან გენ. ვ. ბებუთოვმა ოსმალთა პირითადი ძალები გაანადგურა.

1854 მაისში თურქები კვლავ გადმოვიდნენ შეტევაზე. 27 მაისს სოფ. ნიკოვითან რუსთა ლაშქარმა (3 ათ. კაცი) უკუაქცია ოსმალთა ძალები (12 ათ. კაცი), ხოლო 4 აგვ. მდ. ჩოლოქზე გენ. ანდრონიკაშვილის ჯარმა (13 ათ. კაცი) თურქთა ლაშქარი (34 ათ. კაცი) დაამარცხა. 19 ივლ. რუს. ჯარმა ბაიაზიდი აიღო. ამ დროს შამილის არმიამ შეძლო სიმაგრეთა ხაზის აღდგენა და საქართველოში შეიჭრა. იგი სოფ. წინანდლამდე მივიდა. მაგრამ ქ. შეარჩევს და უკუაქციეს. შამილის წინააღმდეგ ბრძოლაში თავი ისახელა ქართვლთა ლაშქარმა. 24 ივლ. ქურუქ-დართან ბრძოლაში ოსმალთა 60-ათასიანი არმია დაამარცხდა.

1855 ივნისში რუს. ჯარმა ალყა შემოარტყა ციხე-ქალაქ გარსს და ამით საფრთხე უქმნა ოსმ. ძირითად ცენტრებს. გარსის ხელსაწყოები ოსმალებმა ინგლ. და ფრანგების დახმარებით სვედსტოპოლის ალყის შემდეგ, სექტ. დედასწყისში, სოხუმში 5-ათასიანი ჯარი გადმოსხეს ომარ-ფაშას მეთაურობით. ოსმალთა ამ ძალების წინააღმდეგ მებრძოლ რუს-ქართველთა ჯარებს გენ. ი. ბაგრატიონ-მუხრანსკი სარდლობდა. 23—25 ოქტ. მდ. ვნგურზე გაიმართა ბრძოლა, რ-მაც დიდად შეასუსტა ოსალთა ლაშქარი, მაგრამ მისი შეჩერება ალთა სიმცირის გამო ბაგრატიონ-მუხრანს-

კიმ ვერ შეძლო და მდ. ცხენისწყალზე დაიკავა ახ. პოზიცია. ოსმალებმა თითქმის მთლიანად აიღეს სამეგრელო. დას. საქართველოში პარტიზ. ბრძოლა გაჩაღდა. 1855 წ. 16 ნოემბ. რუს. ჯარს (გენ. ნ. მურავიოვი) გარსის გარნიზონი დაუბდა. რუსთა მამული ჯარებისა და საქართვ. მოსახლეობის პარტიზ. ბრძოლებით შევიწროებულმა ომარ-ფაშამ უკან დაიხია. 1856 თებ. იგი სოხუმზე გავლით ზღვით ტრაპიზონსაკენ გაემართა.

ადიღელები კვლავ აგრძელებდნენ ანტიკოლონ. ბრძოლას და უტყვევდნენ საკუთარ მიწა-წყალზე აგებული სიმაგრეების ხაზს, მაგრამ მათ უარი თქვეს ოსმ. ქვეშევრდომობაზე და არ მიემხრნენ ოსმ. ინგლ., საფრ.-ანტირუს. კოალიციას. შამილის იმამატი კი ღრმა კრიზისს განიცდიდა, თავი იჩინა სოც. წინააღმდეგობამ; შამილის ნაბიები ფაქტობრივად ფეოდალებად იქცნენ, რაც გლეხობაში უკმაყოფილებას იწვევდა. ხალხი თანდათან განუდგა შამილს, ხანგრძლივმა ბრძოლამ და დიდმა მსხვერპლმა აჯანყებულთა რიგები შეამცირა და დაასუსტა.

1856 ახალდანიშნულმა მთავარსარდალმა ა. ბარიატინსკიმ ახ. ძალით შეუტია იმამატს. 1859 თითქმის მთელი ჩარჩეთი და მთიანი დაღესტანი რუსთა ჯარებმა დაიკავეს. იმავე წლის გაზაფხულზე შამილის ჯარს ალყა შემოარტყეს აულ ვედელოში. მცირე რაზმით იგი დაღესტნის აულ ღუნბში გამაგრდა, მაგრამ 1859 წ. 26 თებ. რუსთა ჯარს დაუბდა. შამილი თავისი ოჯახით კალუგაში დასახლდა, ხოლო 1870 მექაში წასვლის ნება დართეს.

ჩრდ.-დას. კავკასიაში ადიღელებმა წინააღმდეგ კვლავ იბრძოდა რუსთა ჯარი. 1858 აქ კორდონების ხაზები დაწესდა მდ. ბელაისის გასწვრივ, სადაც 1857 ქ. მიკოპი დაარსდა, ხოლო ყუბანის გადმოსვლა კახაკთა ახ. სტანიცები გაჩნდა. ცარიზმი კავკასიაში ხალხთა გადასახლების პოლიტიკას ახორციელებდა.

1859 ნოემბ. რუს ხელისუფლებას ადიღელებთა აჯანყების მოთავე მუჰამედ-ემინი დაუბდა. 1860 ადიღელებმა ტომის ნათხვაჯების, ხოლო 1862—64 აბაძეების, შაფსულებისა და უბიხების წინააღმდეგობაც გატყვეს. 1864 წ. 21 მაისს რუს. ჯარმა მდ. მზიმთის სათავეში მთიელთა ბრძოლის უკანასკნელი კერა — კბაადა დაიკავა. ეს თარიღი პ. ო-ის დასასრულად ითვლება.

წყარო: Акты, собранные Кавказской археографической комиссией, т. 1—12, Тфл., 1866—1904; Движение горцев Сев.-Вост. Кавказа в 20—50 гг. XIX в. Сб. документов, Махачкала, 1959; Кавказ. Сб., т. 1—3, 6—32, Тфл., 1876—1912.

ლიტ.: ბ რ ჯ უ ლ ა ძ ე ე., ყირიმის ომი და საქართველო, თბ., 1960; ი თ ს ე ლ ი ა ნ ი ა., რუსი და ქართველი ხალხების საბრძოლო თანამეგობრობის ისტორიიდან (XIX საუკუნის რეფორმამდელი პერიოდი), თბ., 1955; საქართველოს ისტორია (დამხმარე სახელმძღვანელო), ტ. 1—2, თბ., 1958—62; საქართველოს ისტორიის ნარკვევები, ტ. 4—5, თბ., 1970—73; Д у б р о в и ნ. Ф., История войны и владычества русских на Кавказе, т. 1—6, СПб., 1871—88; П о т т о В. А., Кавказ. Война в отдельных очерках, эпизодах, легендах и биографиях, 2 изд., т. 1—5, СПб. — Тфл., 1887—99; С м и р н о в Н. А., Мюридизм на Кавказе, М., 1963.

გ. პაიჭაძე. **კავკასიის სააქიმო საზოგადოება**, ჩამოყალიბდა 1864 აპრილში მოწინავე ქართველ და რუს ექიმთა (პ. სობოლშნიკოვი, გ. დავრიანელი, ი. დეპნერი, ზ. ზუბალაშვილი, ს. ბასტაბაშვილი, ი. პრიბილი, ე. გომბალტი, ი. ჩიგანი, ი. სააკაშვილი და სხვ.) თაოსნობით. პ. ს. ს-ის ყურადღების ცენტრში იყო საქართვე. და კავკასიის კლიმ.-ბალნეოლ. რესურსების, სამხარეო პათოლ., მოსახლეობის ანთროპოლ., ეთნოგრ. და ხალხური მედიცინის შესწავლა. პ. ს. ს. ოქმებისა და შრომთა კრებულების სახით აქვეყნებდა საზ-ბის სხდო-

მებზე მოსმენილ მოხსენებებს. საზ-ბის საპატიო წევრები იყვნენ რ. ვირხოვი, ნ. პიროგოვი, ი. თარხნიშვილი, რ-ებიც ხშირად აქვეყნებდნენ წერილებს მის კრებულებში. პ. ს. ს. ორჯერ დააჯილდოვეს მედლებით მოსკოვისა და ვენის საერთაშ. გამოყენებზე. საზ-ბამ 1928-მდე იარსება და მოაწყო ექიმთა 2 ყრილობა (1893, 1901).

ლიტ.: შე ნ გ ე ლ ი ა მ., ქართული მედიცინის ისტორია, თბ., 1970. მ. შენგელია.

კავკასიის სასწავლო ოლქი, დაარსდა 1848, სათავეში ედგა მზრუნველი. პ. ს. ო. პირველად შედგებოდა 4 დირექციისაგან: თბილ., ქუთ., სტავროპოლისა და შაზღვისპირეთის. 1860 მეფისნაცვალმა ბარიატინსკიმ პ. ს. ო. გააუქმა და სკოლების მმართველობა გუბერნიებს გადასცა. ეს ღონისძიება მიზანშეწონილი არ გამოდგა და 1864 დააარსეს კავკ. სასწ. დაწესებულებების ინსპექცია, ხოლო 1868 აღადგინეს პ. ს. ო. და 6 დირექცია დააწესეს: თბილ., ქუთ., ბაქოს, ერევნის, სტავროპოლის და ყუბანის. ელიზავეტოპოლის (განჯის) გუბერნიის სკოლები ემორჩილებოდა თბილისის სასწავლებელთა მმართველობას. 1872 კავკ. სასწავლებელთა მართვის ახ. დებულებით, პ. ს. ო-ის კონტროლს დაექვემდებარა არა მარტო ოფიც., არამედ საზ. და კერძო სკოლებიც. შეიქმნა სამზრუნველო საბჭო, დაწესდა 2 ინსპექტორის შტატი, დამატებით შეიქმნა ელიზავეტოპოლის გუბ. სკოლების დირექცია. ადგილ. სასწ. სისტემა მთლიანად გაუთანაბრდა რუს. იმპერიაში მოქმედ სისტემას. ყველა სასწ. ოლქი, მ. შ. პ. ს. ო., გაუქმდა 1918.

ნ. პაპაგა. **კავკასიის სოფლის მეურნეობის საზოგადოება**, დაარსდა 1850. მან შეცვალა 1833—49 თბილისში არსებული „სოფლისა და მანუფაქტურული მრეწველობის და ვაჭრობის საზოგადოება“. პ. ს. მ. ს-ს, როგორც მთავრობის, ისე „განათლებულ კერძო პირთა და მემაბულეთა“ დახმარებით ხელი უნდა შეეწყო სოფ. მეურნ. განვითარებისათვის. იგი მიზნად ისახავდა მრეწველობის წარმოების, მებაღეობის, მებოსტნეობის, მევენახეობა-მეღვინეობის, მებაბრეშუმეობისა და მეფუტკრეობის გაუმჯობესებას, ახ. იარაღ-მანქანების გავრცელებას, მორწყვის სისტემის სრულყოფას, უცხო ქვეყნების მიღწევათა დანერგვას, სპეციალისტების მოწვევას, სპეც. და ტექნ. კულტურების — მეთამბაქოეობის, მებაბრეშუმეობის და სხვ. გავრცელება-განვითარებას; მემცენარეობისა და მეცხოველეობის საუკეთესო ჯიშების, თესვების, ნერგების შემოტანასა და გავრცელებას; სოფ. მეურნ. პროდუქციისა და იარაღების გამოყენებათა ორგანიზაციას, მემამულურ-სავაჭრო მიწათმოქმედების წახალისებას, სოფ. მეურნ. პროდუქციის ტექ. გადამუშავების, საოჯახო მრეწვ. და ხელოსნობის გაუმჯობესებას. პ. ს. მ. ს-ს თავდაპირველად სახელმწიფო მოხელეები მეთაურობდნენ, რ-ებიც ნაკლებად იტნობდნენ ადგილ. პირობებს და სოფ. მოსახლ. ძირითადი მასის ინტერესებს, ამიტომაც დასავლეთის რაციონალური მეურნეობის მიღწევების გადმონერგვის მათი „კაზიონური“ ცდები მტკიცედ არაეფექტური იყო. ბატონყმობის გაუქმების შემდეგ პ. ს. მ. ს-ს ერთგვარი გამოცოცხლება დაეცყო. XX ს. დასაწყისიდან პ. ს. მ. ს. ცდილობდა განვითარებინა სავაჭრო მიწათმოქმედება, რათა ცენტრ. სამრეწვ. გუბერნიები მოემარაგებინა „სამხრეთის კლიმატის“ სპეც. ტექ. კულტურათა იაფი პროდუქტებით, კავკასიაში დაბანაკებული ჯარის ნაწილები — სურსათ-სანოვაგით და სხვ. პ. ს. მ. ს., სოფ. მეურნ. გაუმჯობესების მიზნით აწყობდა სააკლიმატიზაციო ბაღს, მეფხვლეობის დეპოს, საცდელ-საჩვენებელ მინდერებს, ფერმებს, ამზადებდა პრაქტიკოს მებებებს, ქმნიდა ადგილ. და უცხ. მცენარეების კოლექციას და ცდი-

კავკასიონი

უმაღლესი მწვერვალები (მეტრობით)

ცენტრალური კავკასიონისა

Table with 2 columns: Name of peak and its height in meters. Includes peaks like Dlabuzhi (5642m), Dombay (5206m), etc.

დასავლეთ კავკასიონისა

Table with 2 columns: Name of peak and its height in meters. Includes peaks like Dombay-Ulgeni (4046m), etc.

აზერბაიჯან-დაღესტანის კავკასიონისა

Table with 2 columns: Name of peak and its height in meters. Includes peak like Bazar-Duz (4466m).

მნიშვნელოვანი უღელტეხილები

Table with 2 columns: Name of pass and its location. Includes passes like Marushka, Gushoritsa, etc.

მთავარი მდინარეები სამხრეთ ფერდობისა

Table with 2 columns: Name of river and its location. Includes rivers like Mtskheta, Mtskheta-Mtianet, etc.

ჩრდილოეთ ფერდობისა

Table with 2 columns: Name of river and its location. Includes rivers like Mtskheta, Mtskheta-Mtianet, etc.

ლობდა მათ დანერგვას და გავრცელებას; მიწათმოქმედებას ამარაგებდა გაუმჯობესებული იარაღ-მანქანებით და სხვ.

პ. ს. მ. ს.-ის საქმიანობა თანდათან ვასცდა თბილ. გუბერნიის ფარგლებს; 1884 ქუთაისში გახსნა თავისი პირველი განყ-ბა; XX ს-იდან კი განყ-ბები გახსნა ამიერკავკ. სოფ. მეურნ. ყველა მნიშვნელოვან ცენტრში, სადაც აგრონ. და სხვ. სახის დახმარებას უწევდა უპირატესად მსხვილ მემამულეებს. პოლიტიკურად და ეროვნულად ჩაგრულ, ეკონომიკურად დაძაბუნებულ ღარიბ გლეხობას არ გააჩნდა არც ნივთიერი შესაძლებლობა და არც სათანადო ცოდნა, რომ გამოეყენებინა პ. ს. მ. ს.-ის მიერ შეთავაზებული დახმარება.

პ. ს. მ. ს.-ის (1850-1918) მოღვაწეობამ მნიშვნელოვანი კვალი დააჩნია კავკასიაში სოფ. მეურნ. განვითარების საქმეს.

ლიტ.: გ. გ. გ. შ. ვ. ი. პ., საქართველოს და ამიერკავკასიის ეკონომიკური განვითარება XIX-XX სს. მონოგრაფიები, ტ. 3-4, თბ., 1959-65; მ. ი. ს. ვ. გ. Сельское хозяйство и аграрные отношения (Соц.-экон. история Грузии и Закавказья. Источники), т. 1-4, Тб., 1937-55; Иоселли И., Обзор деятельности Императорского Кавказского общества сельского хозяйства за пятьдесят лет. 1850-1900, в. 1, Тфл., 1901.

კავკასიის სოციალ-დემოკრატიული პარტიისათვის I ყრილობა, იბ.

რსდმპ კავკასიის კავშირის I ყრილობა. კავკასიის სოციალ-დემოკრატიული პარტიისათვის I ყრილობა, იბ.

რსდმპ კავკასიის კავშირის I ყრილობა. კავკასიის სოციალ-დემოკრატიული პარტიისათვის I ყრილობა, იბ.

რსდმპ კავკასიის კავშირის I ყრილობა. კავკასიის სოციალ-დემოკრატიული პარტიისათვის I ყრილობა, იბ.

რსდმპ კავკასიის კავშირის I ყრილობა. კავკასიის სოციალ-დემოკრატიული პარტიისათვის I ყრილობა, იბ.

რსდმპ კავკასიის კავშირის I ყრილობა. კავკასიის სოციალ-დემოკრატიული პარტიისათვის I ყრილობა, იბ.

კაცია, მ. შ. მრავალი ქალი. პასუხისმგებამი მიეცემულათაგან 38 კაცი გამოძიების პერიოდშივე გაათავისუფლეს, 32 კაცი ადმ. წესით დასაჯეს. მთავარ ხელმძღვანელებს ე. იოსელიანსა და მ. ყიფიანს ციხეში სამუდამო გადასახლება მოუსაჯეს.

წყარო: გ. ი. გ. ა. გ., თვითმპყრობელობა და რევოლუცია. საბჭოთა რევოლუციური მოძრაობის ისტორიისათვის საქართველოში (1870-1902), წგნ. 1, ტფ., 1929.

ლიტ.: ა. თ. ე. ჯ. ა. ი., სასოფლო-ბაღეულო-მეურნეობის მოძრაობისა და სასოფლო-მეურნეობის ისტორიიდან საქართველოში (XIX ს. მეორე ნახ.), თბ., 1967; შ. ვ. ე. ი. დ. ე. ა. ამიერკავკასიის სოფლის მეურნეობის სოციალ-რევოლუციური ორგანიზაციები (1874-1876 წწ.), თბ., 1974; მ. ი. ს. ვ. გ. რევოლუციური-განმათავისუფლებელი მოძრაობის ისტორიიდან, თბ., 1971; მ. ი. ს. ვ. გ. რევოლუციური-ხალხოსნური მოძრაობა საქართველოში, თბ., 1960; ხ. უ. ნ. დ. ა. გ. ს., სოციალ-დემოკრატიის ისტორიისათვის საქართველოში, ტ. 2, თბ., 1927.

კავკასიონი (ვახუშტი ბაგრატიონი უწოდებდა „კავკასას“, „კავკასიას“.

კავკასიონი (ვახუშტი ბაგრატიონი უწოდებდა „კავკასას“, „კავკასიას“. პ. ეწოდებდა XX ს-ში), კავკასიის ყელის ირბიად გადახმობით თითქმის სწორხაზოვანი მთაგრებილი (მთათა სისტემა), რ-იც თავისი ბოლოებით - ტამანისა და აფშერონის ნ.-კ-ებით შეჭრილია, ერთი მხრივ, აზოვისა და შავ ზღვას შორის, მეორე მხრივ, კასპიის ზღვის შუა და სამხრ. ნაწილებს შორის. შედის საქ. და აზერბ. სსრ-ების, რსფსრ კრასნოდარისა და სტავროპოლის მხარეების, ყაბ.-ბაღყ., ჩრდ. ოსეთის, ჩაჩნ.-ინგ., დაღ. ასსრ-ების და ყარაჩაი-ჩერქეზეთის ათ ტერიტორიაში.

პ. მნიშვნელოვანი კლიმატგამყოფია, რ-ის მეორეხარისხიანი ამიერკავკასიისა და აზერბ. ვერადუსით უფრო თბილია, ვიდრე ამ დამცველი კედლის გარეშე იქნებოდა. მთაგრეხილის მნიშვნელოვან მონაკვეთებზე ის ისტ.-ეთნოგრ. მიჯნასაც ქმნის ჩრდ. კავკასიისა და ამიერკავკასიის ხალხთა შორის, თუმცა სხვა მონაკვეთებზე მას ვერ დაუბრუნებელია მოსახლეობის განსახლება (მაგ., ხევსურეთში, თუშეთში, ოსეთში, ხევში). პ-ის მაღალ ნაწილში სრულწლიური სატრანსპ. მიმოსვლისათვის ვარგისი გზები არ არის.

რელიეფი. კავკასიონის ოროგრაფიულ ღერძს წარმოადგენს კავკასიონის მთავარი წყალგამყოფი ქედი, რ-იც უწყვეტად ერყვლება სისტემის ერთი ბოლოდან მეორემდე. ამ ქედის თხემით პ. იყოფა ჩრდ. და სამხრ. მაკროფერდობებად, რ-თაგან პირველი შედის მდ-ების ყუბანის, თერგის, სულაკისა და სამურის აუზებში, მეორე-ბზიფის, კოდორის, ენგურის, რიონის, მტკვრისა და მთელ რიგ მცირე მდინარეთა აუზებში. ორივე ფერდობი გართულებულია მეორე თანრიგის ქედებითა და ხეობებით, რ-ებიც ღერძულ ზონაში ქმნიან მაღალმთიან, ხოლო პერიფერიულ ზონებში - საშუალომთიან რელიეფს. ჩრდ. ფერდობის გასწვრივი ქედებია: გვერდითი, კლდოვანი ანუ კირქვიანი, საძოვრებიანი და ტყიანი, რ-ებიც მთავარი ქედის პარალელურია, აგრეთვე შავანის, კიდგანის, ხევსურეთის, ანდის, ბოლოზის გარდიაგარდმო ქედები; სამხრული კალთის - ვაგარის, ბზიფის, კოდორის, სვანეთის, ეგრისის, ლეჩხუმისა და რაჭის გასწვრივი; ლიხის, ხარულის, ალგის, ქართლისა და კანეთის გარდიაგარდმო ქედები. პ-ის ოროგრაფიულ სიმეტრიას არღვევს ჩრდ. ფერდობის, რომელიც უფრო განიერია კახეთ-დაღესტანის არეში.

პ-ის მრავალი მწვერვალი მოდელირებულია ძველი ეროზიის, მყინვარული და პერიგლაციალური პროცესების მოქმედებით. პ-ზე გავრცელებულია ნაირგვარი გენეზისის რელიეფის ტიპები და ფორმები, ძირითადად: ეროზიული რელიეფი ნაირნაირი მორფოსტრუქტურების საფუძველზე, რ-იც გართულებულია ვულკანური, მყინვარული, პერიგლაციალური, კარსტული და სხვ. გენეზისის ფორმებით. არის

ეროზიულ რელიეფზე დადგმული ვულკანური პლატოები, კონუსები, ლავები. პერიგლაციალური ფორმათა განვითარების მთავარ კერას წარმოადგენს ყელის ზეგანი. კარსტულ ფორმებს - პოლიეფს, ქვაბულებს, ძაბრებს, მღვიმეებს, შრატულ ზედაპირებს დიდი ფართობი უკავია დას. და ცენტრ. პ-ის სამხრ. ფერდობზე და ჩრდ. ფერდობზე - ყარაჩაიდან დაღესტანამდე. პ-ის ბევრ რეგიონში წარმოქმნილია მინერალური წყაროების მიერ დაღვეილი ტრავერტინის დანაგროვები (თრუსო, სამხრ. ოსეთი, ჯვრის უღელტეხილი). დაღესტანში და სხვ. არის ხელოვნური ტერასები.

გეოლოგიური აგებულება. პ-ის მეგანტიკლინორიუმში ძირითადად აგებულია მეზოზოური ნალექი ქანებით. მათგან უმეტესი ფართობი ორულ ტერიტორიულ წყებებს უჭირავს (შუაიურულში ფართოდაა გავრცელებული ვულკანოგენური პორფირიტული წყება, ხოლო ზედაიურულში - კარბონატული ფაციესი). ცარცული ნალექები, რ-თა მნიშვნელოვანი ნაწილი კარბონატული ფაციესისაა, უმთავრესად პ-ის პერიფერიულ ნაწილებსა და ბოლოებშია გავრცელებული. მეზოზოურის გარდა, ცენტრ. პ-ზე (მდ. ბელაისის სათავეებიდან მამისონის უღელტეხილამდე) გაშიშვლებულია პალეოზოო-პროტეოზოური კრისტქანები (გრანიტოიდები, გნაისები, მეტამორფული ფიქლები), რ-ებითაც აგებულია პ-ის ღერძული ზოლი და უმაღლესი მასივები. მთიანეთის შიგნით მდებარე ზოგიერთ ქვაბულში (შეფარდებითი დაძირვის არეებში) განვითარებულია პალეოგენური და ქვედანეოგენური ნალექი ქანები. იალბუჯისა და ხევ-მთიულეთის რეგიონები, აგრეთვე მდ-ების რიონისა და არაგვის აუზთა ნაწილები გამოირჩევა ზედაპლიოცენურ-პლეისტოცენური და პოლიცენური ეფუზივების გავრცელებით. პლეისტოცენ-პოლიცენური ნაფენები არის მაღალმთიან ზოლში მორენების (რ-ებიც აფხაზეთ-სვანეთის ზოგიერთ ხეობაში ზ. დ. 1000 მ სიმაღლემდე და უფრო დაბლაც ჩამოდიან), ქვაბულების ფსკერისა და ტერასების ალუვიონის, ფრაგმენტულად განვითარებული ტბირი ნალექების, კარსტული მღვიმეების (მაგ., კუდაროსა და წონის) ბუნებრივი და კულტურული ნაფენებისა და პერიგლაციალური რელიქტური ლოდნარების და სხვ. სახით. პ-ის რთული ტექტონ. აგებულებისაა. მის სტრუქტურაში მონაწილეობენ სხვადასხვა ფორმის ნაოჭები, რღვევები, ნახსტრ-შეცოცხდანი. ამ უკანასკნელებთან დაკავშირებულია მინერ. წყლის მრავალი კავკასიონისა (განსაკუთრებით ხევში, სამხრ. ოსეთში, ზემო რაჭასა და სვანეთში).

პ-ის ჰავა ცვალებადობს როგორც სიმაღლეობრივი, ისე პორიზ. მიმართლებით. აბსოლ. სიმაღლის ზრდასთან ერთად ტემპ-რა კლებულობს (საშ. წლ. ტემპ-რა სოხუმში უდრის 15°C, გუდაურში 2200 მ სიმაღლეზე 2,1°C, ყაზბეგის მაღალმთიურ სადგურზე 3700 მ სიმაღლეზე - 6,1°C). განსაზღვრულ სიმაღლეზე (2500 - 3000 მ-მდე) მატულობს ნალექიანობაც. პ-ის დას. ნაწილი გამოირჩევა უბი ნალექებით (გაგარის ქედზე 2300 მმ, აჟარაში - 1800 მმ). ზღვისაკენ მიმართული ფერდობების ზოგიერთ ნაწილში ნალექები წელიწადში 3000-4000 მმ უნდა აღწევდეს. აღმ-კენ იგი კლებულობს და საქართველოს სამხედრო გზატკეცილის აღმით თითქმის არსად აღემატება 1800 მმ-ის სამხრ. ფერდობი უფრო ნალექიანია ვიდრე ჩრდ. ფერდობი. სიმაღლესთან ერთად მატულობს თოვლის საფრის სანგრძლივობა (დაბა ყაზბეგში - 104 დღე, თუშეთის ომალოში - 121 დღე, მესტიაში - 134 დღე, ლებარდეში - 164, მაღალმთიურ ყაზბეგში - 277 დღე). თოვლის საფრის სისქე მაღალ ადგილებში რამდენიმე მეტრად აღწევს (ლებარდეში - 5 მ; აჩიშოს მთა

ე-7 მ). ზევიანობა ახასიათებს ყველა ძალღმობიან და ბევრ საშუალომობიან -ს.

შიგა წყლები. კ-ზე მდინარეული ჩა-ონადენი მაღალია. მაღალმობიანი ზოლის ას ნაწილის სამხრ. ფერდობზე (აღმ. ფხაზეთში, დას. სვანეთში და მთიან სა-კრელოში) ჩამონადენის მოდული 80-10 ლ/წმ უდრის ერთ კმ²-იდან. ჩრდ. ფე-დობზე და აღმ. ნაწილში იგი ეცემა 30-40 ლ/წმ-მდე და მხოლოდ კახეთში აღწევს 70 ლ/წმ. მაღალმობიანი ზოლის მდ-ებში-ენგუ-ი, რიონი, კოდორი, თურგი, ყუბანი საზ-დობობენ მნიშვნელოვანწილად მცინვა-ებით. მაქს. ხარჯი მათ ზაფხულობით ცხთ. დანარჩენ მდ-ებს წყალდიდობა გა-აფხულზე აქვთ. კ-ზე არის მცინვარეული რეპტრად, კობავარჩილი, ადუდაძი-ი, ყვარაში, კარსტული (ცერქოლი, აწო), ნგრევიტ შეგუბებული (რიწა, ამ-ქული, ქვედი), ვულკანური (ყელის ზეგ-ს ტბები) და სხვ. გენეზისის ტბები. ის კორქეულ რ-ნებში ბევრია მიწისქვეშა კინარე (ამჭყელი, თურჩუ-ტობა, შორი-რეულა, ბუჯა, ხეორი), უზარმაზარდე-ტიანი წყაროები ანუ ვოკლუზები (წაჩ-რი, რეჩი, მჭიშთა, ილორი და სხვ.). უიანეთი მდიდარია მინერალური წყა-რებით, რ-თა უმრავლესობა მიეკუთვნება იგი ნახშირმჟავა წყლების ტიპს. არის რძული უნახშირმჟავო (თორღვას აბა-ი, შატილი) და ცივი უნახშირმჟავო (რა-ლენხუმში, აფხაზეთში და სხვ.) წყლე-ს გამოსავლებიც.

ლანდშაფტები. კ-ის ლანდშაფტები ერთ-ნეთს ცვლის უმთავრესად ვერტიკალური მართულებით და ქმნის კლასიკულსა და იძელ ვიწრო ზონებს (სარტყლებს). გარ-ამისა, ლანდშაფტები ცვალებადობს ზვისგან დაშორების, ფერდობთა ექსპო-ციისა და სხვა პირობების მიხედვით. ანდშაფტური ზონების სისტემის შედგე-ლობა კ-ის სხვადასხვა ნაწილის სხვა-სხვაა. გავრცელებულია აგრეთვე აზო-ლური (მაგ., ვულკანური, კარსტული) ანდშაფტები. ქვევიდან ზევით გამოხა-ეულია შემდეგი ლანდშაფტი: კოლხური პის შერეული ფოთლოვანი (მუხა, რცხი-ა, წაბლი) ტყე, მარადმწვანე ქვეტყით ქერი, ყყავი, ბუჩ, მყორი) და ლიანებით; ფლნარი; ნაძვარ-სოჭნარი; მთის მდე-რები; სუბნივალური ტიუხებისა და ლორ-ალ-ლოდნარების ლანდშაფტი; ნივალუ-ი (ჭიუხ-მყინვაროვანი). მდ-ების ლიან-სა და ბაქსანის ადმ-ით მუქწიწვიანი ტყე ლეკვული რელიქტური ფრაგმენტების სა-თ გვხვდება (ნარი - ჩრდ. ოსეთში, კა-ლხევი - ფშავში), ტყის ზედა სარტ-ლში კ-ის სამხრ. კალთებზე ბატონობს ფლნარი, ხოლო ჩრდილოეთისაზე-ჭვნარი და ფიჭვნარ-არყნარი. კახეთის ევბში შემორჩენილია სურთ, ყყავი, ორი. არის ურთხლისა და ძელქვის რე-ქტური კორომბიც (ბაწარის ხეობა, ფ. ბაბანურის მიდამოები). აზერბაი-ნსა და დაღესტანში კ-ის ქვედა ზონა როფიჭულ ბუჩქნარს, ტყესტეპსა და ეას უჭირავს. სტეპები დაღესტანის შიდა ზილში დიდ სიმაღლეებზეც გვხვდება. ანდშაფტური ზონების საზღვრები ადმ-ქ მაღლდება და ისეთ დონეებზე, რ-ებზეც ხაზეთში ტიუხ-მყინვაროვანი ლანდშაფ-მეფობს, თუშეთსა და აზერბაიჯან-ღესტანში ალპ. მდელოებია გადაშლი-ი, ხოლო კოლხეთის ტყის დონეზე იქ ებია. აზონალური ლანდშაფტები გან-ხარებულია ყელის ვულკ. ზეგანზე. თა-ქებური პერიგლაციალურ-კარსტული ნდშაფტია არაბიის მასივის ალპ. ზო-ი, სადაც ძაბრებთან ერთად მუდმივი ფლყინულის შემცველი მღვიმეები და ტბებიც გვხვდება.

ლიტ.: კავკასიონზე. კრებული, ობ., 9; Гвоздецкий Н. А., Кавказ, 1963; Merzbacher G., Aus den

Hochregionen des Kaukasus, Bd. 1-2, Lpz., 1901

ილუსტრაცია - იხ. ჩანართი, გვ. 336-337.

„კავკასიონი“ ქართული ყოველთვი-ური ჟურნალი, საქართველოს მწერალთა კავშირის ორგანო, გამოდიოდა თბილის-ში 1924. გამოვიდა 4 ნომერი; თანამშრომ-ლობდნენ კ. მაყაშვილი, ი. გრიშაშ-ვილი, ს. შანშიაშვილი, ლ. ქიჩელი, შ. დადიანი, დ. კლდიაშვილი, ს. აბაშელი, კ. ტიჭინაძე, ა. არსენიშვილი, ს. ცირეკი-ძე, ვ. გაფრინდაშვილი, ნ. ლორთქიფანი-ძე, ვ. მარჯანიშვილი, ი. ნიკოლაძე, გ. ვ. წერეთელი და სხვ. გამომცემელი - მწერალთა კავშირის საბჭო; რედაქტორი - პ. ინგოროყვა. 1925-იდან ჟურნალი გამოდიოდა „ახალი კავკასიონის“ სახელ-წოდებით. ი. ლორთქიფანიძე.

კავკასიონის მთავარი ძალის ანტი-კლინიკური, კავკასიის ერთ-ერთი მთა-ვარი გეოტექტონიკური ერთეული. ჩამო-ყალიბდა ალპური ტექტოგენეზისის დროს კავკასიონის გეოსინკლინის დანაოჭებისა და აზვეების შედეგად. შედგება ცენტრ. აზვეებისა და დას. და აღმ. დაძირვის ზო-ნებისაგან. ცენტრ. აზვეების ზონა აგებუ-ლისა ძლიერ დისლოცირებული კამბრიუ-ლისწინა, ქვედა და შუაპალეოზოური მე-ტამორფული ქანებითა და პალეოზოური გრანიტოიდებით. დას. და აღმ. დაძირვის ზონებში განვითარებულია ძირითადად ქვე-და-და შუაიურული ასილური ფორმაცია და აგრეთვე (დას. დაძირვის ზონაში) ზედაი-ურულ-ცარცულ-ქვედაპალეოგენური ფლი-შური ფორმაცია. ე. გამგრელიძე.

კავკასიონის მთავარი წყალგამყო-ფი ძალი, უწყვეტი ქედი, კავკასიონის სისტემის ოროპიდროგრაფიული დერმი, რ-იც ყოფს ჩრდილო კავკასიისა და ამი-ერკავკასიის მდინარეთა აუზებს. უმაღლე-სი მწვერვალია შარა (5068 მ). მდ. ბე-ლაიის (ყუბანის მარცხ. შენაკადი) სათა-ვეებსა და ადია-ხონის მთათა ჯგუფს შო-რის. ქედი აგებულია პალეოზოურ-პრო-ტეროზოური კრისტალური ქანებით, სხვა-გან - ძირითადად მეზოზოური თიხაფიქ-ლებით, ქვიშაქვებითა და კირქვებით. მნი-შვნელოვანი უღელტეხილებია: ჯვრის (ზე-ვისყელის), მამისონის (ჭანჭახის), კლუ-ხორისა და სხვ. დამახასიათებელია მთა-ტყის, სუბალპ., ალპ. და გლაციალურ-ნივ-ალური ლანდშაფტები. იხ. აგრეთვე კავკა-სიონი. ლ. მარუაშვილი.

კავკასიონის სამხრეთი შარლის ნა-ოჭა სინტაქსი, კავკასიის ერთ-ერთი მთა-ვარი გეოტექტონიკური ერთეული. ჩამო-ყალიბდა ალპური ტექტოგენეზისის დროს კავკასიონის სამხრ. ფერდის გეოსინკლი-ნის დანაოჭებისა და აზვეების შედეგად. გამოყო პ. გამგრელიძემ 1949. პ. ს. ფ. ნ. ს. პეტროგენული გეოტექტონიკური ერთეულია და შედგება ყაზბეგ-ლაგოდე-ხის, მესტია-თიანეთის (ჭიათურა-დიბრა-რის), ჩხალთა-ლაილისა და გაგრა-ჯვ-ვის ერთმანეთისაგან სიღრმული რღვე-ვებით გამოყოფილი ტექტონ. ზონებისა-გან. პ. ს. ფ. ნ. ს. აგებულია სილურული (?), დევონური, ზედაპალეოზოური, ტრი-ასული, ქვედა- და შუაიურული ტერიგენუ-ლი, შუაიურული ვულკანიგენური, აგრეთ-ვე ზედაიურული, ცარცული და პალეო-გენური ფლიშური კარბონატულ-ტერიგენ-ული ფორმაციებით. პ. ს. ფ. ნ. ს. ინ-ტენსიურადაა დისლოცირებული და შედ-გება მრავალი ასიმეტრიული სამხრ-კენ გადახრილი, გადაბრუნებული და შეცო-ცხებით გაართულებული კავკასიონური მიმართების ნაოჭისაგან. პ. ს. ფ. ნ. ს. ს-ის აღმ. ნაწილი (მესტია-თიანეთის ზო-ნა) მარიაჟული აგებულებისაა. ე. გამგრელიძე.

კავკასიური ბელადონა, შ მ ა გ ა (Atropa caucasica), მცენარე ძალღმურ-ბენასებრთა ოჯახისა. A. belladonna-ს მონათესავეა, მაგრამ, მისგან განსხვავე-

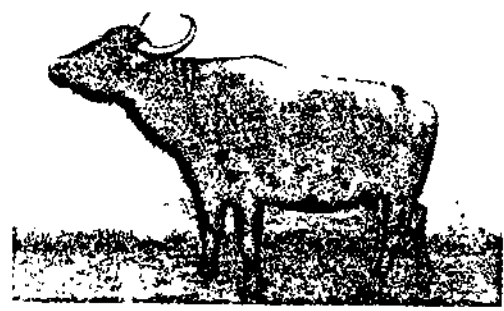

კავკასიური ფურგამები.

ბით, შეუბუსავი, ლეგა ნაფიფქით დაფა-რული ღერო და უფრო დიდი მოიისფრო-მოწითალო ყვავილები აქვს. გავრცელე-ბულია კავკასიაში, აგრეთვე თურქეთისა და ირანის მომიჯნავე რ-ნებში; საქართვე-ლოში - კოლხეთში, ქართლსა და შიგა კახეთში. იზრდება მთის შუა სარტყლამ-დე ტყეში (განსაკუთრებით წიფლნარში), მტ-ნაკლებად ჩრდილიან და ტენიან ად-გილებში, ტყის პირებზე, ველობებზე, ნაკაფებზე, ნახანძრალეებზე და სხვ. სამ-კურს. თვისებებით ბელადონას მსგავსია და საესებით ცვლის მას (ალკალოიდები პ. ბ-ში კიდევ უფრო მეტია). ფოთოლს აგრეთვე მისის დამლევადან იელისამ-დე (ჩვეულებრივ ყვავილობის დაწყებისას). ფესურების შეგრთვება სასურველია მისში ან შემოღობაზე. მოჰყავთ ღრმა, ფხვიერ, ტენიან და ნოყიერ ნიადაგზე (სა-სურველია კირიანი). ამრავლებენ თესლით, ფესურის ნაწილებით და კალმით. ნაყოფი შხამიანია. მ. საბოკაი.

კავკასიური კახიჩი, სარძეო-საბორცე მიმართულების კამეჩის ჯიში. გავრცელე-ბულია საქართველოში, აზერბაიჯანსა და სომხეთში. წლ. მონაწველი 1400-1600 კგ, უდიდესი 3500 კგ-მდე. რძის ცხიმისა-ობა 8-9%. პ. კ-ის რძისაგან ამზადდებიან მა-ღალხარისხოვანი პროდუქტები: კარაქს (100 კგ რძისაგან ღებულობენ 7,1 კგ კარაქს), ყველს და მაწონს. ჭარბი ფოსფორის გა-მო ხორცს წითელი ფერი აქვს. პ. კ. კარ-გად სუქდება როგორც საიალალო, ისე ინ-ტენს. სუქებისას (დღეღამური წონაშია 1128 გ). საკლავის გამოსავლიანობა 40-50%. ტყავი მძიმეა, 25-50 კგ, რაც ცოცხა-ლი მასის 6,5-8,5%-ს შეადგენს, სქელია (0,4-0,9 სმ), იყენებენ ფხსაცმლის ლან-დად. ლ. სააკოვა.

კავკასიური მოყაი, მ ა დ ა ლ ი შ ი (Vaccinium arctostaphylos), ბუჩ-ქი ან ტანდაბალი (2-4 მ) ხე მანანი-სებრთა ოჯახისა. მოწითალო-თეთრი ზა-რისებრი ყვავილები აქვს. ნაყოფი შავი კენკრაა, იჭმება. გავრცელებულია ძირი-თადად კოლხეთში, ნაკლებად გვხვდება ჩრდ. კავკასიაში, ქართლში, შიგა კახეთ-ში, თალიშსა და თურქეთში (მდ. ჭორო-ხის აუზი). იზრდება ქვეტყედ ზ. დ. 2200 მ-მდე, მეტწილად წიფლნარში, სოჭნარ-ნამენარში, ფიჭვნარსა და სუბალპ. არყ-ნარში, იშვიათად ლეკიანში. ფოთოლი შეი-ცავს 13%-მდე ტანიდებს, იყენებენ ტყავის მოსათრიმლად, ჩაის ნაცვლად; ნაყოფისა-გან ამზადდებიან მურაბას; ახმობენ კერკად და ხმარობენ კუჭის შემკვრელ საშუალე-ბად. კულტივირებულია ბოტან. ბაღებში. მ. საბოკაი.

კავკასიური ნაგაზი, მეცხვარისა და სადარაჯო ძალღი. საქართველოს უძველე-სი ჯიშია. სსრკ-ში მეცხოველეობის ყვე-

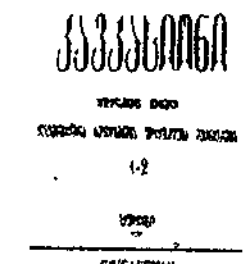

კავკასიონი 1924 წ. № 1-2.



კავკასიური ბელადონა.



კავკასიური მოყაი.



კავკასიური ნაგაზი.



კავკასური როჭო.



კავკასური რცხილა; ა—ნაყოფებიანი ტოტი; ბ—ფოთლოვანებიანი ტოტი.



კავკასური შურთხი.



კავკასური ჯვრიანა.



კავკასური სალამანდრა.

ლა რ-ნშია გავრცელებული. ადგილ. პირობებისა და შენახვის ხასიათის მიხედვით გვხვდება განსხვავებული ფორმები. პ. ნ. მსხვილი, საშუალოზე მაღალი, უხეში აღნაგობის, ღონიერი, გაბედული, ავი და ამტანია. სხეულის სიგრძე (სანტიმეტრებით) ხეადისა 105-110, ბუსი 102-105; სიმაღლე მინდალში შესაბამისად: არანაკლებ 65 და 60. კუდმოკაუჭებულია, გრძელბეწვიანი ან მოკლებეწვიანი. ფერადაც ნაირგვარია: ნაცრისფერი, თეთრი, მურა, შავი, ჩალისფერი, ჭრელი და სხვ. გ. *ენუქიძე*.
კავკასიური რასა, ევრაზიული ანუ ევროპეიდული რასის მოძველებული სახელწოდება. ტერმინი შემოიღო (1776) გერმ. ანთროპოლოგმა ი. ბლუმენბახმა. ზოგი დასავლეთევი. და ამერ. ანთროპოლოგი ამ ტერმინს დღესაც ხმარობს.

კავკასიური როჭო (Lyrurus mlokosiewiczii), ფრინველი როჭოსებრთა ოჯახისა. გავრცელებულია მთავარი კავკასიონის ქედსა და მცირე კავკასიონის ალპურ ველებზე ზ. დ. 1500-3000 მ-მდე. ზამთარში ტყეს აფარებს თავს. მამალი პ. რ. შავია, კიდურა საჭის ბუმბული ქვემოთ აქვს მოხრილი. დედალი ჭრელია. ბუდეს მიწაზე იკეთებს. დებს 2-10 კვერცხს. იკვებება თესლით, კენკრით, ხილით, ნორჩი ყლორტებითა და ფოთლებით, ჭიებით, ლოკოკინებით. პ. რ. ჩენი ფაუნის ძვირფასი წარმომადგენელია და მას ყველგან იცავენ. შეტანილია საქართველოს „წითელ წიგნში“.

კავკასიური რცხილა (Carpinus caucasica), ხე თხილისებრთა ოჯახისა. მისი სიმაღლე 35 მ აღწევს. გლუვქერქიანია. გავრცელებულია მთელ კავკასიაში, გირიშიში, ჩრდ. ირანსა და მცირე აზიის ჩრდ. ნაწილში, საქართველოში იზრდება დაბლობიდან მოკიდებული ზ. დ. 2000 მ-მდე ტყის სხვადასხვა ტიპის ნიადაგზე. ერთ-ერთი მთავარი ტყის ჯიშია; ქმნის როგორც წმინდა კორომებს (ძირითადად ზ. დ. 1000 მ-მდე), ისე შერეულ ტყეებს ფოთლოვან (წიფელი, მუხა, წაბლი) და წიფვოვან (ნაძვი, სოჭი) ჯიშებთან. ჩრდილის ამტანი, ყინვა- და ქარგამძლეა. მეზოფილურია, თუმცა მეტ-ნაკლებად ეგუება ჰაერის სიმშრალეს. მრავლდება თესლით და მირკვის ამონაფრით. ძალზე მაგარი და გამძლე თეთრი მერქანი აქვს, რ-საც სადურგლო და სახარატო საქმეში იყენებენ. ფოთლები შეიცავს მთრიმლაგ ნივთიერებებს. დეკორატიულია, კარგად იტანს კრეჭას. აშენებენ ცოცხალ ღობედ, ხეივნებად.
 მ. საბოკია.

კავკასიური სალამანდრა (Mertensiella caucasica), წვალხმელეთა ცხოველი კუდიანი ამფიბიების რიგისა. მისი სხეულის სიგრძე 19 სმ აღწევს, აქედან ნახევარზე მეტი კუდზე მოდის; ზურგზე წითელი კოპლები აქვს. გავრცელებულია ბორჯომის ხეობაში, ზეკარის გადასასვლელთან, საირმეში, აქა-იქ — აჭარაში. მცირე აზიაში. აღწევს ზ. დ. 2800 მ-მდე. ცხოვრობს ტყის ზონის მდეშალსა და ნაკადულებში. იკვებება მწერებით, მათი მატლებით, პატარ-პატარა უხერხემლო ცხოველებით. როგორც იშვიათი სახეობა, შეტანილია საქართველოს „წითელ წიგნში“.

კავკასიური სოჭი, ნორდმანიის სოჭი (Abies nordmanniana), მარადმწვანე წიწვოვანი ხე ფიჭვისებრთა ოჯახისა. მისი სიმაღლე 50 მ აღწევს, დიამეტ-

რი 1,5 მ. შეკრულ ხეთადგომაში მისი პირამიდული ვარჯი დიდ სიმაღლეზე ტოტებისაგან გაწმენილია, ეული ხე კი ძირიდანვე დატოტვილია, სიბერეში გადასულ ხეს ქერტი ღრმად და ტალღისებრად აქვს დაღარული. 2-3(4) სმ სიგრძისა და 2-2,5 (3) მმ სიგანის წიწვები ზემოდან მუქი მწვანეა, ქვემოდან კი 2 თეთრი ზოლი გასდევს; წიწვები 9-12 წელს ცოცხლობს. ზედა ტოტებზე 12-20 სმ სიგრძის ბლაგვთავიანი გირჩები კელაპტრებივითა აქვს აღმართული, მომწიფებისას ზედვე იშლება ქერქლებად და ხეზე მხოლოდ დროებით რჩება გირჩის ღერძი. გავრცელებულია კავკ. დას. ნაწილში მთავარი კავკასიონის ჩრდ. და სამხრ. ფერდობებსა და სამხრ. მთიანეთის აჭარა-იმერეთის და თრიალეთის ქედებზე. საქართველოში მისი გავრცელების უკიდურესი აღმ. საზღვარი გადის მდ. ალგეთზე, მანგლისთან. სრკ ფარგლებს გარეთ პ. ს. გვხვდება თურქეთში, პონტოს ქედის ფერდობებზე. იზრდება ზ. დ. 1200-1500 მ-იანად 2000-2200 მ-მდე. ადგილ-ადგილ ტყის მცენარეულობის გავრცელების სუბალპ. საზღვრამდეც ადის, მთავარი კავკასიონის ჩრდ. ფერდობებსა და ამიერკავკ. დას. ნაწილში იგი დაბლა, ზ. დ. 600 მ-მდე ეშვება. ქმნის წმინდა კორომებს, ხშირად კი შერეულია ნაძვთან და წიფელთან. პ. ს. ჩრდილის ამტანი და სიცვიეგამძლეა. მგრძობიარეა ზაფხულის მაღალი ტემპ-რისა და ჰაერის სიმშრალისადმი, სუსტზე კი აღმონაცენი უზიანდება. მეზოფილური ჯიშია, თუმცა ჭარბტენიან ნიადაგს გაუარბის. კარგად ხარობს ნოყიერ ნიადაგზე. მცირედ დაქანებულ ფერდობებზე საკმაოდ ღრმა ფესვთა სისტემას ივითარებს და ქარგამძლეცაა. შედარებით რბილი და მტვრევადი მერქანი აქვს, მაგრამ მაინც ფართოდ იყენებენ მშენებლობაში. მნიშვნელოვანია ქაღალდის წარმოებაში. ცოცხლობს 600-700 წელს. თესლს იძლევა 30-40 წლისა (კორომში უფრო გვიან). ყვავილობს მაისში, თესლი სცივია ოქტომბერ-ნოემბერში. დეკორატიულია, აშენებენ ბაღებსა და პარკებში.
 გ. მირზაშვილი.

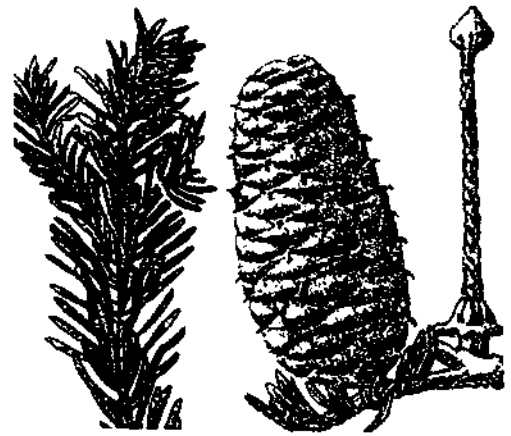

კავკასური სოჭი. მარცხნივ—წიწვებიანი ტოტი. შუაში—ყლორტი მომწიფებული გირჩებით. მარჯვნივ—ქერქლებზამოცენილი გირჩა.

კავკასიური შურთხი, კავკასიის ბუნებრივ-კლიმატურ პირობებში ჩამოყალიბებული რუხი და ყვითელი ფუტკრების ჯგუფი, რ-შიც შედის დაბლობის, ჩრდ.-კავკასიური ანუ ყუბანის, სომხეთის ყვითელი, კაბახტაბისა და ქართული ფუტკარი. ა. ხიდაშელი.

კავკასიური შურთხი (Tetraogallus caucasicus), ფრინველი ქათმისნაირთა რიგისა. მისი სხეულის სიგრძეა 50 სმ, წონა 2 კგ. ფერად რუხია, წერილი შავი და წითური ზოლები და კოპლები აქვს. გავრცელებულია კავკასიონის მთავარ ქედსა და მის განშტოებებზე ზ. დ. 1800-4000 მ-ზე. მოინადრეა. პ. შ. ბუდეს მიწაზე იკეთებს — ქვეში ან კლდეებზე. დებს 8-10 მორუხო-მოცისფრო კვერცხს. კრუ-

ხობს 3 კვირას. იკვებება მცენარის თესლით, კვირტებით, ყლორტებით, კენკრით, ტუბერებით, აგრეთვე მწერებით. ზამთარში ხშირად იკვებება ჯიბების საბალახოზე (ჯიბი ფლოქვებით აფხვიერებს თოვლს და უადვილებს შურთხის საკვების მოპოვებას, შურთხი კი უფრო ფრთხილია და ჯიბებს საფრთხეს ატყობინებს). ყველგან დაცულია.
 რ. ჟორდანი.

კავკასიური წაბლა ჯიშის მსხვილი რქოსანი საქონელი, სარძეო-სახორცე მიმართულების ჯიშში, გამოყვანილია საქართველოში, სომხეთში, აზერბაიჯანსა და დაღესტანში ადგილ. საქონლის შევჯერებით შეიცურ და კოსტრომულ საქონელთან. ჯიშში დამტკიცებულია 1960. პ. შ. ჯ-ს მაგარი კონსტიტუცია და მეკრივი ძველული აქვს. ფერად წაბლაა. ცოცხალი მასა: კუროსი 700-900 კგ, ფურისა 400-450 კგ; წლ. მონაწველი 2500-3500 კგ (უდიდესი 8800 კგ); რძის ციბინაობა 3,9% (უდიდესი 5%-მდე), ნაკლავის გამოსავალი 50-55%. პ. შ. ჯ. საქართველოში ფართოდაა გავრცელებული, კარგად ეგუება მაღალმთიან პირობებს, ჯიშის შემდგომი სრულყოფისა და მოშენებისათვის არსებობს სახელმწ. ჯიშოსა-შენი (წითელ წყაროში), დმანისის სამომშენებლო მეურნეობა, ციხისჯვრის სანაშენე საბჭ. მეურნეობა და 30-მდე სპ. კოლმ. სანაშენე ფერმა ახალქალაქის, ბოგდანოვკის, დმანისის, წითელწყაროს, სიღნაღისა და სხვ. რ-ნებში. ნ. გოცირიძე



კავკასიური წაბლა ჯიშის ფური.

კავკასიური შინდამატყლიანი ცხვარი, სახორცე-სამატყლე მიმართულები ცხვრის ჯიშში. გამოყვანილია 1921-3 სტავროპოლის მხარის იპატოვოს რ-ნე სამომშენებლო მეურნეობა „ბოლშევიკში“ ახალკავკ. წმინდამატყლიანი ცხვრის შევარებით ამერ. რამბულიესა და ასკანიურ ერკემალთან. ერკემლის მატყლის ნაპარსია 10-12 კგ (უდიდესი 25 კგ-მდე), ნეებისა 5,8-6,5 კგ (უდიდესი 13 კგ). მატყლის სიგრძე 7,5-8,5 სმ (64-ე ხარისხისა), წმინდა მატყლის გამოსავალი 38-43% ცოცხალი მასა ერკემლისა 90-100 კგ, ნეებისა 50-60 კგ. ნერბის ნაყოფიერებ 150%-ს აღწევს. ერკემალს იყენებენ ზოგერთი წმინდამატყლიანი და უხეშმატყლიანი ჯიშების გასაუმჯობესებლად. პ. შ. ც. მოშენებულია რსფსრ ზოგიერთ მხრესა და ოლქში, აგრეთვე ყაზახეთში, ს. ქართველსა და სომხეთში.

კავკასიური წმინდამატყლიანი ცხვარი.



კავკასიური ჯაშინა (*Pelodytes caucasicus*). წყალხმელეთა ცხოველი უკუდო ამფიბიების რიგისა. მისი სხეულის სიგრძე 55 მმ აღწევს. წინაფეხები, მუქკოპლებიანი ზურგი და მოთეთრო მუცელი აქვს. გავრცელებულია ბორჯომისა და ლაგოდეხის რ-ნებში, აჭარაში, სამხრ. ოსეთში, კრასნოდარის მხარეში. ზ. დ. 2300 მ აღწევს. იკვებება მწერებით, მათი მატლებით და პატარა-პატარა უზრუნველო ცხოველებით. ივნისიდან სექტემბრამდე ყრის ქვირითს ტბორებსა და მდორე მდებში. თავკომბალა მხოლოდ მომდევნო წელს ამთავრებს მეტამორფოზს. შეტანილია საქართველოს „წითელ წიგნში“.

კავსაძე ალექსანდრე (სანდრო) გრიგოლის ძე (1874, სოფ. ხოვლე, კასპის რ-ნი, — 12. VI. 1939, თბილისი), ქართული ხალხური სიმღერების შემსრულებელი (ტენორი) და ლოტბარი. საქ. სსრ ხელოვნ. დამს. მოღვაწე (1930). სპეტ. მუს. განათლება არ მიუღია. სწავლობდა გორის სახ. სასწავლებელში, იქვე მღეროდა ს. გოგლიჩიძის გუნდში, ბოლო კლასებში ამ გუნდის ლოტბარი იყო. 1894-იდან გორის დაწვევებით სკოლაში ასწავლიდა სიმღერას, იქვე დააარსა მომღერალთა გუნდი (ამ გუნდში მღეროდა ვ. სარაჯიშვილი). 1896—1911 მომღერალთა გუნდს ხელმძღვანელობდა თბილისში. 1911 მუშათა გუნდები ჩამოაყალიბა ტყიბულსა და ჭიათურაში, სადაც 24 წლის მანძილზე მოღვაწეობდა. 1935 მ-მ თბილისში დააარსა აღმ. საქართვეალხური სიმღერისა და ცეკვის სახელმწ. ანსამბლი (100 კაცი). ანსამბლი წარმატებით გამოვიდა მოსკოვში 1937 ქართ. ხელოვნ. დეკადაზე. მ-მ აღზარდა მრავალი ლოტბარი. მისი მოწაფეები არიან: მ. კავაძე, ვ. ხატულიაშვილი, ს. გველესიანი, და სხვ. მ. ცნობილია აგრეთვე როგორც ქართ. ხალხ. სიმღერების, განსაკუთრებით „ურმულისა“ და „ოროველას“ შესრულების დიდოსტატი.

კავსაძე ანზორ გრიგოლის ძე (დ. 7. VIII. 1930, ჭიათურა), ქართველი საბჭოკავშირის დირიჟორი. საქ. სსრ სახ. არტისტი (1970). სკკპ წევრი 1961-იდან. 1956 დაამთავრა თბილ. სახელმწ. კონსერვატორია (ხელმძღვ. გ. ხახანაშვილი) საგუნდო-სადირიჟორო განხრით. 1961—64 სწავლობდა ასპირანტურაში (საოპერო-სიმფ. დირიჟორობა, ხელმძღვ. თ. დიმიტრიადი). სწავლის პარალელურად ეწეოდა ადრიორო მოღვაწეობას. 1951-იდან საქართვე. რადიოს კაპელის დირიჟორი და მოქრანალი, 1954—58—თბილ. კონსერვატორიის საოპერო სტუდიის გუნდის დირიჟორი. 1956—57 საქართვე. სახელმწ. ფილარქონიის კაპელის დირიჟორი, 1957—66 საქართვე. ხალხური სიმღერისა და ცეკვის ახელმწ. დამს. ანსამბლის მთავარი დირიჟორი, 1968—75 კი ამავე ანსამბლის სამხატვრო ხელმძღვანელი და მთავარი დირიჟორი. დაჯილდოებულია შრომის წითელი დროშის ორდენითა და მედლებით.

კავსაძე ვლადიმერ (ლადო) ლონგინოზის ძე (7. I. 1886, ს. ხოვლე, კასპის რ-ნი, — 30. XII. 1953, თბილისი), ქართველი საბჭო. მომღერალი (ლირიკული ტენორი). საქ. სსრ სახ. არტისტი (1943). იმღერას სწავლობდა თბილისში ე. ბორჯისთან. ერთხანს მღეროდა. ა. კავსაძის გუნდში. სასცენო მოღვაწეობა დაიწყო ქოსკოვში 1908. 1917-მდე მუშაობდა მოსკ., რენეზურგის, პეტრობ., სმოლენსკისა და სხვ. ქ-ების ოპერების თეატრებში. მ. ჰბილ. მუს. კომედიის თეატრის ერთ-ერთი ფუძემდებელი იყო. 1921-იდან მღეროდა ჰბილ. ოპერისა და ბალეტის თეატრში. პარტიები: აბესალომი (ფალიაშვილის „აბესალომ და ეთერი“), შოთა რუსთაველი (არაგიშვილის „თქმულება შოთა რუსთაველზე“), კოტე, საქო (დოლიძის „ქეჩო და კოტე“), ლენსკი (ჩაიკოვსკის „ევგენი ონეგინი“) ალფრედი (ვერდის „ტრა-

ვიატა“) და სხვ. მ-ს ლამაზი ტემბრის ხმა და მაღალი სასცენო კულტურა აქონდა. წარმატებით ასრულებდა კომ. როლებს. გადაღებულია კინოში.

კავსაძე მიხეილ ლონგინოზის ძე (1880, სოფ. ხოვლე, კასპის რ-ნი, — 10. V. 1961, თბილისი), ქართველი საბჭო. ლოტბარი. საქ. სსრ ხელოვნ. დამს. მოღვაწე (1930). სპეტ. მუს. განათლება არ მიუღია. 1897. ჭავჭავაძის რჩევით შეადგინა გუნდი. 1905 დააარსა მუშათა გუნდი, რ-იც ასრულებდა რევ. სიმღერებს („მარსელიუზა“, „მშებო, დროშა გაიშალა“, „ჩვენ ვართ მჭედელნი“ და სხვ.). 1911-იდან ა. კავსაძემ თავისი გუნდის ხელმძღვანელობა მას გადასცა. ამ გუნდმა მრავალი კონცერტი გამართა საქართვე. სხვადასხვა ქალაქში. 1923—26 მ. ხელმძღვანელობდა ამიერკავკ. კომუნისტური უნ-ტის გუნდს. 1936 მუშაობდა გორში მომღერალთა ეთნოგრ. გუნდის ხელმძღვანელად, 1938 — კასპში, 1940 — თბილისში. ამავე წელს კინოსტუდიასთან ჩამოაყალიბა გუნდი იმ მომღერალთაგან, რ-თაც 30 წ. წინ თვითონ ხელმძღვანელობდა. მ-მ ქართ. სიმღერას აზარია თბილ. ფაბრიკა-ქარხნების მუშები, რკინიგზელები, ხელოსნები. ახალგაზრდობიდანვე ქართ. ჟურნალ-გაზეთებში აქვეყნებდა წერილებს ქართ.-ხალხ. მუსიკისა და მისი მესვეურების შესახებ.

კავური (Kavour) კამილო ბენსო (10. VIII. 1810, ტურინი, — 6. VI. 1861, იქვე), გრაფი, პიემონტის (სარდინიის სამეფო) პოლიტიკური მოღვაწე და დიპლომატი, რისორჯიმენტოს აქტ. მონაწილე. გაბურჯებული თავდაზნაურობისა და ზომიერი ლიბერ.-მონარქისტული ბურჟუაზიის ლიდერი და იდეოლოგი. 1848—49 რევ. დროს იყო პარლამენტის დეპუტატი, 1852—61 (გარდა 1859) პიემონტის პრემიერ-მინისტრი, ხელმძღვანელობდა აგრეთვე საგარეო საქმეთა, ფინანსთა და სხვ. სამინისტროებს. საშინაო პოლიტიკაში მიზნად ისახავდა პიემონტის ეკონ. და პოლიტ. სტრუქტურის ბურჟ.-ლიბერ. საწყისებზე გარდაქმნას, იტალიის „ზემო-დან“ გაერთიანებას ნაპოლეონ III-ის საფრანგეთის დახმარებით. მაგრამ საფრანგეთსა და ავსტრიას შორის დადებულმა სეპარატულმა შეთანხმებამ (ვილაფრანკის დაზავება, 1859) ჩაშალა მ-ის გეგმები და იგი გადადგა. 1859—60 იტალ. რევ. დროს მ. კვლავ ხელისუფლების სათავეში მოექცა (1860 იანვ.). მან პიემონტს შეუერთა პარმა, მოდენა, ტოსკანა და რომანია, სურდა ესარგებლა სამხრეთში გარიბალდის ლაშქრობის წარმატებით და პიემონტისათვის სახ. რევოლუციის შედეგად განთავისუფლებული ტერიტორიებიც მიეერთებინა. იტალ. რევ. ძალების სისუსტის შედეგად მ-მა მიზანს მიაღწია: „ქვემოდან“ რევოლუცია ოსტატურად გამოიყენა იტალიის „ზემოდან“ გასაერთიანებლად. 1861 მარტში გამოცხადდა იტალ. ერთიანი მონარქია, რ-ის პირველი პრემიერ-მინისტრი მ. კავსაძეა.

ლიტ.: Сказки С. Д., Кавур и воссоединение Италии, «Историк-марксист», 1935, № 5—6. გ. კილურაძე.

კავშირგაბაჟლობა, სახალხო მეურნეობის დარგი, რომელიც უზრუნველყოფს ინფორმაციის მიღება-გადაცემას ფოსტის, ტელეგრაფის, ტელეფონის, რადიომაუწყებლობის, ტელევიზიისა და სხვ. მეშვეობით. განასხვავებენ საფოსტო და ელექტროკავშირგაბაჟლობას. საფოსტო მ-ს საფუძველი ჩაუყარა წერილობითი ინფორმაციამ. XVIII ს. ბოლოს შეიქმნა ოპტ. სიგნალიზაციის სისტემა, კერძოდ, სემაფორული ტელეგრაფი. ელექტროტელეგრაფის გამოგონების შედეგად გამოიგონეს ინფორმაციის გადაცემის ელექტრული ხერხი. ელექტრული ტელეგრაფი (იხ. ტელეგრაფია) გამოიგონა რუსმა მეცნ. პ. შილინგმა. 1837 ანგ. ს. მორზემ შექმნა ელექტრომაგნ.

ტელეგრაფის აპარატი, სატელეგრაფო პირობითი ანბანის კოდი. შემდგომ სწრაფად გავრცელდა ტელეგრაფის ასოთსაბეჭდო აპარატები. 1876 ა. ბელმა (აშშ) გამოიგონა ტელეფონი. მ-ის განვითარების შემდეგომი მნიშვნელოვანი ეტაპი იყო რუსი მეცნ. ა. პოპოვის მიერ რადიოს გამოგონება (1895). ტელე. უდიდესი მიღწევაა მაღალი სიხშირის მრავალარხიანი მ-ის სისტემებისა და ახ. სახეობის ხაზების შექმნა (იხ. მრავალარხიანი კავშირგაბაჟლობა). მ-ის პერსპექტიული ტელე. საშუალებანია კოსმ. სისტემები (იხ. კოსმოსური კავშირი), თანამედროვე ეტაპზე მ-ის სახეობათა შორის ყველაზე გავრცელებულია რადიომაუწყებლობა და ტელევიზია.

სსრკ-ში მ-ის ყველაზე მასობრივი სახეობაა საფოსტო კავშირი. ჩვენი ქვეყნის მოკავშირე რესპუბლიკების დედაქალაქებში აშენებულია და შენდება თანამედროვე ფოსტამატები. საფოსტო თეორიებში დიდი ხვ. წ. აქვს პერიოდული პრესის გავრცელებას. ყველა სახეობის ელექტროკავშირის სფეროში, განსაკუთრებით 60-იანი წლებიდან, ფართოდ იწარგება ინფორმაციის გადაცემის ავტომატიზაცია. სატელეფონო კავშირის ავტომატიზაცია ხდება ავტომ. სატელეფონო კავშირის სხვადასხვა სისტემის დახმარებით. საქალაქთაშორისო დალაპარაკებათა რიცხვმა 92 მლნ-იდან (1940) 768 მლნ-ს (1975) მიაღწია. ქვეყნის შიგნით შექმნილია სააბონენტო ტელეგრაფის ქსელი, ინერგება პირდაპირი შეერთების ავტომატიზებული სისტემები, რ-თა მეშვეობით თითქმის ორჯერ დაჩქარდა დეპეშების გაგზავნა. ინერგება აგრეთვე ფოტოტელეგრაფია (სასწრაფო გადაცემის მიზნით). რადიოკავშირის ტელე. საშუალებებით ხორციელდება რადიომაუწყებლობა და ტელევიზია. 1975 ქვეყნის შიგნით იყო 62,7 მლნ რადიოსატრანსლაციო წერტილი, მუშაობდა სხვადასხვა სიმძლავრის 1957 პროგრამული და სარეტრანსლაციო სატელევიზიო სადგური, ტელევიზორების რაოდენობამ 400-იდან (1940) 55,2 მლნ. მიაღწია.

სსრკ-ში 1940 იყო 51 ათ. საფოსტო, სატელეგრაფო და სატელეფონო საწარმო, 1975—88 ათ., საქართველოში შესაბამისად — 663 და 1624. ამავე პერიოდში რადიომიმღებების, ტელევიზორებისა და სატრანსლაციო რადიოწერტილების რიცხვი სსრკ-ში 7 მლნ-იდან 177,7 მლნ-მდე გაიზარდა, ხოლო საქართველოში — 67 ათ-იდან 2257 ათ-მდე.

პირველი მძლავრი რადიოგადამცემი სადგური საქართველოში 1921 აშუშავდა. 1957 თბილისში ამოქმედდა პირველი ტელეგადამცემი სადგური. 1940 აქვე აშენდა პირველი სატელეგრაფო სადგური, რის შედეგად შეიქმნა სატელეგრაფო სააბონენტო კავშირი. 1978 სატელეგრაფო კავშირი გადაიყვანეს პირდაპირი შეერთების სისტემაზე. თბილისში პირველი ტელეფონები 1882, ხოლო პირველი სატელეფონო ქსელი 1893 აშუშავდა; 1896 დაინერგა საერთო მომსახურების ტელეფონ-ავტომატები, ხოლო 1934 აშუშავდა პირველი ავტომ. სატელეფონო სადგური.

კავშირგაბაჟლობა სამხედრო, ჯარებსა და შტაბებს შორის ინფორმაციის გაცემის საშუალებებისა და ხერხების ერთობლიობა, აგრეთვე ბრძანებების, განკარგულებებისა და ცნობების გადაცემა და მიღება. მ. ს. ჯარების მართვის ძირითადი საშუალებებია. მას ევალება ინფორმაციის სწრაფად, შეუფერხებლად და საიმედოდ გადაცემა. ხელქვეითებთან კავშირი ხორციელდება უფროსი მეთაურის (შტაბის) განკარგულებით, ურთიერთმოქმედების კავშირი — ურთიერთმოქმედი ჯარების საშუალებებით (მეთაურის მითითებით). საშ. კავშირისათვის უმთავრესად იყენებენ რადიოსაშუალებებს, აგრეთვე რადიოსარეღო, სადენიან, მოძრავ და სასიგნალო სა-



ა. კავსაძე.



ან. კავსაძე.



ბ. კავსაძე.

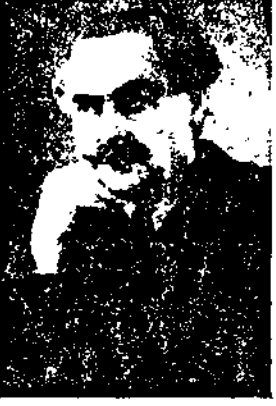

მ. კავსაძე.

კავშირგაბმულობის კაბელი

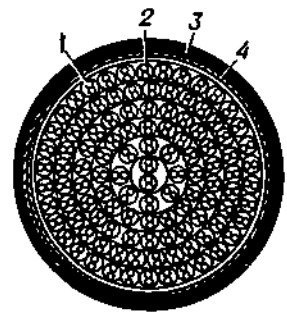

საქალაქო ტელეფონის ქსელის კაბელი.

ქალაქთაშორის კავშირგაბმულობის ხაზის კომბინირებული მაგისტრალური კაბელი (მოჯავშნული).

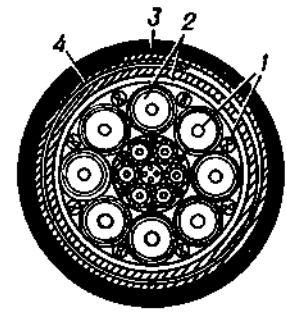

1 — დენგამტარი პარალი; 2 — იზოლაცია; 3 — გარსი; 4 — ჯავშანი; ეკრანი.

კავშირგაბმულობის წყალქვეშა კაბელი.

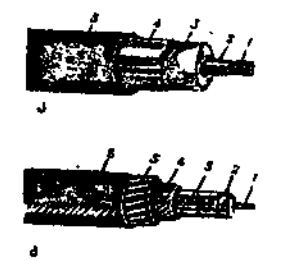

ა) ღრმა წყლის კოაქსიალური კაბელი: 1 — ფოლადის მავთულქვისაგან დარჩენილი ცენტრალური შიბი და გარსი; 2 — სპილენძის ლენტის შიგა მილისებრი გამტარი (შედუღებულია ერთად); 3 — მთლიანი პოლიეთილენის იზოლაცია; 4 — სპილენძის ან ალუმინის გარე გამტარი; 5 — პოლიეთილენის გარსი. ბ) მცირე წყლის კოაქსიალური კაბელი: 1 — სპილენძის შიგა გამტარი; 2 — პოლიეთილენის მთლიანი იზოლაცია; 3 — სპილენძის ლენტის გარე გამტარი; 4 — ლპობის საწინააღმდეგო ნივთიერებით გაფენილი ფუთის საკაბელო ნართი; 5 — ფოლადის მრგვალი მავთული ჯავშანი; 6 — ფუთის შიგა გაფენილი ლპობის საწინააღმდეგო ნივთიერებით.

შუალედებს. თვითმფრინავებსა და შეუღლებულ მფრინავებს პ. ს-ს შეუფერხებელი მუშაობისათვის ერთი და იმავე მიმართულებით იყენებენ კავშირგაბმულობის სხვადასხვა საშუალებას. პ. ს-ს ახორციელებს კავშირგაბმულობის ჯარი.

კავშირგაბმულობის ეკონომიკა, დარგობრივი ეკონომიკური მეცნიერება, რ-იც შეისწავლის კავშირგაბმულობაში სოციალისტური ობიექტური ეკონომიკური კანონების მოქმედების გამოვლინების კონკრეტულ ფორმებსა და თავისებურებებს. პ. ს-ის მიზანია გამოიყენოს ეს კანონები კავშირგაბმ. ეფექტიანობის ასამაღლებლად. მეცნ.-ტექნ. პროგრესი კავშირგაბმულობაში იწვევს ტექნ., ტექნოლ., შრომისა და წარმოების ორგანიზაციის, კადრების კვალიფიციური შემადგენლობის, საწარმოო ფონდების სტრუქტურის ცვლილებებსა და სრულყოფას, რის შედეგად ეკონ. და ტექნ. პროგრესი წარმოიშობა ახ. ტექნ.-ეკონ. პრობლემები, რ-ებიც მოითხოვენ კავშირგაბმ. მეცნ. რიგ ახ. კანონზომიერებათა მეცნ. შესწავლას.

პ. ს. შეიმუშავებს მოცემული დარგის ტექნ. საშუალებათა და კავშირგაბმ. ქსლის განვითარების, საექსპლუატაციო საქმიანობის ფორმებისა და მეთოდების, კავშირგაბმ. ტარების აგების, სამუშაო. ანგარიშის, დაგეგმვისა და სხვ. ეკონ. პოლიტიკის მეცნ. საფუძვლებს. პ. ს. იკვლევს კავშირგაბმ. დარგების თავისებურებათა კონკრ. ფორმებს, რ-თა გავლენით შეიძლება ეკონ. კანონების უფრო ეფექტიანად გამოყენება. პ. ს-ის ერთ-ერთი მთავარი ამოცანაა კავშირგაბმ. ეფექტიანობის ამაღლების ოპტიმალური გზებისა და მეთოდების განსაზღვრა. ამის შესაბამისად პ. ს. შეიმუშავებს კავშირგაბმ. საწარმოებისა და დარგების მართვის დაგეგმვისა და ეკონ. სტრუქტურების მეცნ. საფუძვლებს. კავშირგაბმულობა მატერ. წარმოების სფეროს მიეკუთვნება. როგორც წარმოების დარგი, ჩამოყალიბდა კაპიტალიზმის დროს. კ. მარქსმა ამ დარგს ინფორმაციის გადაცემის მრეწველობა უწოდა. „არსებობს მრეწველობის დამოუკიდებელი დარგები, სადაც წარმოების პროცესის პროდუქტი არ წარმოადგენს ახალ ნივთიერ პროდუქტს, საქონელს. ამ დარგებიდან ეკონომიურად მნიშვნელოვანია საკომუნიკაციო მრეწველობა, იქნება იგი საკუთრივ სატრანსპორტო მრეწველობა საქონელთა გადასაზიდად და ადამიანთა გადასაყვანად, თუ მართლოდენ ცნობების, წერილების, ტელეგრაფებისა და სხვ. გადაცემა“ (მარქსი კ., კაპიტალი, ტ. 2, თბ., 1957, გვ. 64).

კავშირგაბმულობის თანამგზავრი, კავშირგაბმულობის კომპოსური სადგური, რ-იც უზრუნველყოფს სატელევიზიო, სატელეფონო კავშირისათვის, აგრეთვე რადიოკავშირისათვის საჭირო სპეც. სიგნალების რეტრანსლაციას ერთმანეთისაგან დიდი მანძილებით დამორბეულ დედამიწის სადგურებს შორის. რეტრანსლაციის ტიპის მიხედვით განარჩევენ პასიურ და აქტივ. პ. ს-ს, ობიექტის მიხედვით — არასტაციონარულს („ტელესტარი“, „რელე“, „ეკო“ და სხვ. აშშ-ში), ელიფსურ სინტონულ ობიექტის (საბჭ. სერია „მთლიან-1“) და სტაციონარულს („რადიოგა“, საერთაშ. სარეგისტრაციო ინდექსი „სტაციონარ-1“ სსრკ-ში, „ერთი ბერდი“ აშშ-ში). თანამედროვე პ. ს-თან შეიძლება ერთდროულად დამყარდეს მრავალდარბიანი ტელე- და რადიოკავშირი, აგრეთვე სატელეფონო კავშირი. **კავშირგაბმულობის კაბელი**, სპეციალური ელექტრული სადენი (იხ. კაბელი), რ-საც იყენებენ ტელეგრაფის, ფოტოგამოსახულების, ბგერითი და სატელევიზიო მარეწველობის პროგრამების, ტელემექანიკურ სისტემათა სიგნალებისა და სხვ. გადასაცემად. კონსტრუქციის მიხედვით პ. ს. არის სიმეტრიული და კოაქსიალური, დანიშნულების მიხედვით — შორეული (სა-

ქალაქთაშორისო, წყალქვეშა) და ადგილ. (საქალაქო, სადგურისა, საშახტო) კავშირგაბმულობისა. განასხვავებენ აგრეთვე დაბალი სიხშირისა (100 კჰ-10 კჰ) და მაღალი სიხშირის (10 კჰ-60 მეგჰ) კაბელებს.

კავშირგაბმულობის სტატისტიკა, ეკონომიკური სტატისტიკის დარგი, რ-იც შეისწავლის ფოსტის, ტელეგრაფის, ტელეფონის, რადიომარეწველობისა და ტელევიზიის ქსლების განვითარებისა და სექსპლუატაციო საქმიანობის პროცესებს. სსრკ-ში პ. ს. მოიცავს: კავშირგაბმ. ყველა სახის ქსლის (სასადგურო საწარმოები, სახაზო ნავებობა და პუნქტები) განვითარებისა და განლაგების სტატისტიკას, კავშირგაბმ. პროდუქციის (მომსახურების) სტატისტიკას; სახ. მეურნ. და მოსახლ. მომსახურების ხარისხისა და კავშირგაბმ. პროდუქციის ხარისხის (ინფორმაციის გადაცემის სიჩქარე, უზრუნველობა და საიმედოობა) სტატისტიკას; შრომითი რესურსების, შრომის ნაყოფიერებისა და ხელფასების სტატისტიკას; ძირითადი საწარმოო ფონდების სტატისტიკას; კაპიტ. მშენებლობის სტატისტიკას; ახ. ტექნ. განვითარებისა და დანერგვის სტატისტიკას; მატერ.-ტექნ. მომარაგების სტატისტიკას; კავშირგაბმ. პროდუქციის თვითღირებულების სტატისტიკას; კავშირგაბმ. ფინანსების სტატისტიკას. სსრკ კავშირგაბმ. მაჩვენებლებისა და მეთოდების სისტემას ფართოდ იყენებენ რიგ სოციალ. ქვეყანაში. კაპიტალ. ქვეყნებში არ არსებობს ერთიანი პ. ს.; სტატისტიკ. საშუალებები და პ. ს-ის მოსაზრებები დაქსაქსულია ცალკეულ მონოპოლებს შორის და არა აქვთ ურთიერთკავშირი. სახელმწიფო პ. ს-ც, რ-იც კავშირგაბმ. ცალკეულ დარგებს (ფოსტა, ტელეგრაფი) მოიცავს, შეზღუდულია.

კავშირგაბმულობის ტარიფი, კავშირგაბმულობაში სახელმწიფო ფასების სისტემა, რ-ის მიხედვით ხდება კავშირგაბმულობის მომსახურება და რეალიზაცია. პ. ს., ისე როგორც სახ. მეურნ. სხვა დარგების პროდუქციის ფასები, დგინდება სოციალ. ობიექტური ეკონ. კანონების მოთხოვნათა შესაბამისად. სახელმწიფო მათ იყენებს როგორც სოციალ. ეკონ. განვითარების უზენაესი საფუძვლად. პ. ს-ის დანდგენის ეკონ. დასაბუთებაზე მნიშვნელოვანად არის დამოკიდებული კავშირგაბმ. პროდუქციის მოცულობა, მოგება და რენტაბელობა. პ. ს. ასრულებს ორი სახეობის ფასის ფუნქციას: საბითუმო ფასის (კავშირგაბმ. მომსახურებით სარგებლობს სახ. მეურნ. სექტორი) და საცალკეო ფასის (კავშირგაბმ. მომსახურებით სარგებლობს მოსახლეობა).

პ. ს-ის აგების ძირითადი პრინციპია მისი დადგენა ღირებულების, ე. ი. კავშირგაბმ. პროდუქციის წარმოებაზე გაწეული სახ. აუცილებელი დანახარჯის სიდიდის საფუძველზე. სსრკ-ში მოქმედებს პ. ს-ის ერთიანი სისტემა. კავშირგაბმ. საწარმოები მომხმარებლებს უწევენ მრავალი სახეობის ფასიან მომსახურებას. განასხვავებენ საერთო (ჩვეულებრივ), შეღავათიან და დამატებითი მომსახურების ტარიფებს. საერთო ტარიფი კავშირგაბმ. ყველა დარგის მომსახურებას; შეღავათიანი ტარიფი კავშირგაბმ. ყველა დარგის მომსახურებას; დამატებითი ტარიფი კავშირგაბმ. მომსახურებათა ცალკეულ სახეებზე საერთო ტარიფებთან შედარებით შემცირებული ოდენობით. მომსახურების დამატებითი ტარიფები დაწესებულია ამანათების შეფუთვის, მისამართის დაწერის, სახლში მიტანისა და სხვ. მომსახურებისათვის.

კავშირგაბმ. მომსახურების ტარიფების სიდიდის ძირითადი საზომია წარმოების თვითღირებულება, რ-იც დამოკიდებულია წონის, მანძილისა და სხვა ფაქტორებზე. პ. ს-ს შეიმუშავებს სსრკ კავშირგაბმ. სამინისტრო და ამტკიცებს სსრკ მინისტრ-

თა საბჭოსთან არსებული ფასების სახელმწიფო კომიტეტი. **კავშირგაბმულობის წყალქვეშა კაბელი**, შორეული კავშირგაბმულობის კაბელი. განასხვავებენ მდინარის და ზღვის (ოკეანის) წყალქვეშა კაბელებს. ზღვის (ოკეანის) კაბელი ორგვარია: უჯავშნო, ე. წ. ღრმა წყლის კაბელი (ნახ. 1) და ჯავშნოანი — მცირე წყლის კაბელი (ნახ. 2). კაბელების ჩასაწყობად იყენებენ სპეც. გემებს (იხ. კაბელჩამწყობი).

პირველი ცალდარღვა კაბელი ჩააგეს 1850 პა-დე-კალეს სრუტეში (ხაზი ღვერი-კალე). 1858 ტრანსატლანტიკურმა სატელეგრაფო პ. წ. პ-მა ერთმანეთს დაუკავშირა ირლანდია და ნიუფაუნდლენდი (ტრანსა-სა 3750 კმ). 1866 პ. წ. პ-ით რეგულარული სატელეგრაფო კავშირი დამყარდა ევროპასა და ამერიკას შორის. ჩამყენებული (შუალედური) მაძლიერებლის გამოყენებამ განაპირობა შეუზღუდავი სიგრძის კაბელის ჩაგება. 70-იანი წლების შემდეგ ჩაგებულია 30 ოკეანური სატელეფონო კაბელი (საერთო სიგრძე 140 ათ. კმ). 1974-იდან მუშაობს ტრანსატლანტიკური 1840-არხიანი კავშირგაბმ. ხაზი, რ-მაც დააკავშირა ინგლისი და კანადა. გაყვანილია ამერიკითა და ესპ. დამაკავშირებელი ტრანსატლანტიკური, აგრეთვე ატლანტისა და წყნარი ოკეანეების 50000 კმ-იანი საერთაშ. საკაბელო მაგისტრალი.

თანამედროვე პ. წ. პ. კოაქსიალური კაბელია, რ-საც უმთავრესად პოლიეთილენის მთლიანი იზოლაცია აქვს.

კავშირგაბმულობის ხაზი, კავშირგაბმულობის არხის (იხ. არხი კავშირგაბმულობისა) შემადგენელი ნაწილი; მოწყობილობებისა და ფიზ. გარემოს ერთობლიობა, რ-ითაც ინფორმაცია გადამტანილი ელექტრული სიგნალი (გამზავნი ობიექტიდან მიმღებ ობიექტს გადაცემა. განასხვავებენ ელექტრულ, ბგერით (აკუსტიკურ) და ოპტიკ. ხ-ებს. ყველაზე მეტად გავრცელებულია ელექტრული სადენიანი (საპარო და საკაბელო) და რადიოკავშირის ხაზები (რადიორელეური, კოსმოსური და სხვ.). საპარო პ. ხ. სპილენძის, ბიძმეტალის ან ფოლადის არაიზოლირებული გამტარია, რ-საც იზოლაციის, სპეც. არმატურისა და პროფილების შემეგობით ხის ან რკინაბეტონის საყრდენებზე ჰკიდებენ. საკაბელო ხაზები გაყვანილია მიწაში ან მდინარის, ზღვის, ოკეანის ფსკერზე (იხ. კავშირგაბმულობის კაბელი და კავშირგაბმულობის წყალქვეშა კაბელი).

კავშირგაბმულობის ჯარი, სპეციალური ჯარი, რ-იც უზრუნველყოფს ჯარების ურთიერთკავშირსა და მართვას. უმეტეს ქვეყნებში პ. ჯ. შედის ყველა გვარეობის ჯარების შემადგენლობაში. საბჭ. შეიარაღებულ ძალებში პ. ჯ. შედგება ნაწილები-სა და კავშირგაბმულობის კვანძებისაგან, აგრეთვე მომარაგების, რემონტისა და კავშირგაბმ. სხვა დაწესებულებებისაგან. რუს. არმიაში კავშირგაბმ. ქვედანაყოფები გაჩნდა XIX ს. შუა წლებში. პირველი სამხ.-სხვაე ტელეგრაფი ყირიმის ომში (1853-56) გამოიყენეს. 1919 ოქტ. ვ. ი. ლენინის მითითებით დაინიშნა წითელი არმიის კავშირგაბმ. უფროსი და შეიქმნა კავშირგაბმ. სამმართველო. 1929-31 ზოგიერთი გვარეობის ჯარში შეიქმნა კავშირგაბმ. ახ. ნაწილები და ქვედანაყოფები. დიდ სამამულო ომში (1941-45) გამოიყენეს კავშირგაბმ. ახ. საშუალებები, მ. შ. კავშირგაბმ. მოძრავი კვანძები, ულტრამოკლეტალური რადიოსადგურები, ასოტსაბეჭდი აპარატები. ომის შემდგომ პერიოდში პირველი ცვლილებები მოხდა პ. ჯ-ის ორგანიზაციულ სტრუქტურაში და იგი კავშირგაბმ. უახლესი ტექნიკით აღიჭურვა. **კავშირი**, სპეციალური მიმართება, რ-ის დროსაც ზოგიერთი ობიექტის არსებობა (არარსებობა) ან შეცვლა არის სხვა ობი-

ტების არსებობის (არარსებობის), ან ეცვლის პირობა. განასხვავებენ ცნებებს „პ-ის საფუძველი“ პ-ის საფუძველი არის ზოგადი თვისება, ნიშანი, მიმარეება, რ-იც შესაძლებელია ხდის პ-ს. მაგ., უსმ. ობიექტების ძალთა კავშირის საფუძველია მათი გრავიტაციული თვისებები, ამ. ელემენტების კავშირისა — ატომის იროვის მუხტი და ა. შ. პ-ის საფუძველის რსებობა აუცილებელია, მაგრამ არასაკარისია თვით პ-ის არსებობისათვის. საჭიროა აგრეთვე პ-ის რეალიზაციის პირობები, რ-ებიც ყოველი საგნობრივი სფეროსათვის სპეციფიკურია.

პედაგოგია, დამოკიდებული იმუნელობის უქონელი) სიტყვა, რ-იც რომანეთთან აკავშირებს სიტყვებს, წინადადების წყვერებს ან მარტივ წინადადებებს (როული წინადადების შიგნით). თავისი დანიშნულებით შეიძლება იოს მართებული ან მარტივდებარებული. ა ე რ ბ ე ლ ი პ. გამოიყენება ტოლოვლებიან ერთეულთა დასაკავშირებლად; ი რამდენიმე სახისაა: მ ა ჯ გ უ ფ ე ბ ე ი (დედა და მამა, ნუ იქმ ავსა და ავიც ნუ გეშინიანო), მ ა პ ი რ ი ს პ ი რ ე ლ ი (ალვის ხე მალაია, მაგრამ პარა ცული ჭრისო), მ ა ე ა ლ კ ე ვ ე ბ ე ი (ხარი ხართან რომ დაბა, ან ფერს ელის, ან ზნესაო...), მ ა ქ ე ვ მ დ ე ბ ა ე ბ ე ლ ი პ. იხმარება როულ წინადადებაში შემავალ მარტივ წინადადებათა ააკავშირებლად, როდესაც ერთი მათნი მეთრეს განმარტაჟს; მარტივდებარებუ ლი პ. შეიძლება გამოხატავდეს ა დ ი ლ ს (სადაც ჩიტი გახზრდება, იმის ღდადი ის არისო), დ რ ო ს (როცა თონე გრილდება, პურს ველარ აცხობსო), ი ზ ა ნ ს (მე ჩანგური მისთვის მიწდა, იმ სიმართლეს მსახურებდეს), მ ი ზ ე ზ ს (ე ყველაზე ბოლოში ვეწერე, რადგანაც მი გვარი წილზეა). დ ა თ მ ო ბ ა ს (ალაქი ისევ ჩქარა აშენდა, თუმცა ადინდელს მრავალი აკლდა), პ ი რ ო ბ ა ს (უ მოსარჩენი ვარ, ჩვენი აქიმიც მომახენს). პ. ჩვეულებრივ ფორმაცვლელი ტყვაა. იგი აკავსებს მისხვეუტთა შეიუება იყოს მარტავი (და, ან...) ან როუი (ორი და მეტი სიტყვისაგან შედგეული: იმისათვის, რომ..., არა..., არად, ესე იგი...).

პედაგოგია, სოფელი ლავოდების რ-ში (შრ-პის სოფსაბჭო), ალაზნის ვაკეზე, მდ. ნინახევის აღმ-ით. ზ. დ. 400 მ, ლავოდებიდან კმ. შრომის კოლ-ბა „ლენინის ანდერძი“ ემცენარეობა). საშ. სკოლა სოფ. შროში (2 კმ). ბ-კა. პ-შია სუბტროპ. კულურების ჯიშთა გამოცდის სადგური.

პედაგოგია, ს. ს. ს. უმაღლესი ბჭო სსრ კავშირისა.

ჩაპაევი ემანუელ გენრიხის ძე [11 4). II. 1913, კრემენჩუგი, — 22. IX. 62, მოსკოვი, რუსი საბჭ. მწერალი. კპ წევრი 1944-იდან. პირველი ლექსები რაულ ენაზე გამოაქვეყნა. რუს. ენაზე აწერილი მისი პირველი ნაწარმოებია თხზ. „ვარსკვლავი“ (1947, სსრკ სალმწ. პრემია, 1948; ქართ. თარგმანი 51). პ-ის შემოქმედების ძირითადი თეა სამამულო ომი. საბჭ. ადამიანის მოაღურ უპირატესობას, მის რაინდულ შერთებას დამაჯერებლად ასახავს მოთხოებში „ორნი ველზე“ (1948), „დღის ნათლვეზე“ (1961) და სხვ., აგრეთვე რონებში „გაზაფხული ოდერზე“ (1949; რკ სახელმწ. პრემია, 1950), „სახლი ედარზე“ (1956). მოთხრობაში „ლურჯი ეული“ (1961; ქართ. თარგმანი, 1962) ზატა ლენინის სახე. პ. დაჯილდოებუა 4 ორდენითა და მედლებით.

თხზ.: Собр. соч., т. 1—2, М., 1963.
ლიტ.: Бочаров А., Эммануил Капачев, М., 1967.

ჩაპი (თურქ.—თავისუფალი, თავხვებულ-ებული კაცი), ადამიანი, რ-მაც კავრი გაწყვიტა თავის სოციალურ გარე-

მოსთან (XIV—XVII სს.). XV ს. ბოლოდან პ-ები ეწოდებოდა რუსეთის სახელმწიფოს განაპირა მხარეების თავისუფალ მოსახლეობას (იხ. კაზაკობა). **კაზაკი** (Kasack) პერმან (24. VII. 1896, პოტსდამი, — 10. I. 1966, შტუტგარტი), გერმანელი (გფრ) მწერალი. გერმანიის ენისა და პოეზიის აკადემიის პრეზიდენტი დარმშტადტში (1953-იდან). მეცნ. და ლიტ-რის აკად. ნ. წ. მაინცში. ფონტანეს ლიტ. პრემიის ლაურეატი (1949). ყურადღება მიექცია II მსოფლიო ომის შემდგომდროინდელი პროზაული ნაწარმოებებით, რ-ებსაც სიმბოლიკა, პარაბოლურობა და ფილოს. სიღრმე ახასიათებს. განიცადა ფ. კაფკას გავლენა. აღიარება მოიპოვა მისმა სურთრეალისტურმა რომანმა „ქალაქი მდინარის გაღმა“ (1947), რ-იც ერთდროულად სატირაცაა თანადროულ დას. ევრ. სინამდვილეზე, მომავლის რილვაც და თავისებური უტოპიაც. რომანში ასახული ვიზიონერული „შუალედური ქვეყანა“, რ-იც სიცოცხლის და სიკვდილის მიჯნაზე მდებარეობს, სიმბოლოა სული-საგან დაცლილი, „დაპროგრამებული“, ორგანიზებული სახელმწიფოსი. პ. აკრიტიკებს თანამედროვე დასავლეთის ცივილიზაციას, ბიუროკრატისმს, დიქტატურას, ტექ. ოპტიმიზმს (მოთხზ. „საქოვი დაზგა“, 1949; რომანი „დიდი ბაღე“, 1952).

კაზაკობა, XVIII ს.—XX ს. დამდგვის რე-ვოლუციამდელი რუსეთის სამხედრო ფენა. XIV—XVII სს. რუსეთის განაპირა ტერიტორიებზე მცხოვრები თავისუფალი მოსახლეობა. ფეოლ. ექსპლუატაციისა და ბატონყმობის გამლიერებამ რუს. და პოლ-ლიტვ. სახელმწიფოებში XV—XVI სს-ში გამოიწვია გლეხთა მასობრივი გაქცევა ამ სახელმწიფოების საზღვრებს გარეთ, უპირატესად სასრეთის აუთვისებელ მიწებზე — დონის, ვოლგის, იაიკის აუზებში. მეზობელი ფეოლ. სახელმწიფოებისა და მომთაბარეების წინააღმდეგ ბრძოლის აუცილებლობამ განაპირობა ამ თავისუფალი ხალხის გაერთიანება საბჭ. ორგანიზაციებში — ალმოყენდა დონის, ვოლგის, დნებრის (ჩერკასის), გრებენის და იაიკის კაზაკთა გასამხედროებული თემები. XVI ს. I ნახევარში შეიქმნა ზაპოროჟიეს სერი, II ნახევარში — ციმბირისა და თურჯის თემები. უკრ. პ-მ დიდი როლი შეასრულა უკრ. ხალხის ეროვნ.-განმათ. ბრძოლაში.

პ-ის სამეურნეო ცხოვრების ძირითადი დარგები იყო ნადირობა, თევზჭერა, ველური მეფუტკრეობა, მოგვიანებით — მესაქონლეობა, ხოლო XVII ს. II ნახევარში თანდათან დამკვიდრდა მიწათმოქმედებაც. შემოსავლის მნიშვნელოვანი წყარო იყო საბჭ. ნადავლი და რუს. მთავრობის ჯამაგირი. კაზაკები აქტიურად მონაწილეობდნენ თავისუფალი ტერიტორიების ათვისებაში. XVI—XVII სს-ში ერმაკის, ს. დეჟნიოვის, ე. ხაბაროვისა და სხვ. მეთაურობით პ-მ დიდი წვლილი შეიტანა რუს. წინსვლაში ციმბირსა და შორეულ აღმოსავლეთში. პ. სოციალურად თავიდანვე არ იყო ერთგვაროვანი. შემდგომი დიფერენციაციის შედეგად წარმოიშვა ღარიბ კაზაკთა დიდი ფენა, რ-იც აქტიურად მონაწილეობდა რუს. გმა გლეხობის სოც. ბრძოლებში. მათი რიგებიდან გამოვიდნენ ანტი-ფეოლ. ბრძოლის გამოჩენილი ხელმძღვანელები — ს. რაზინი, კ. ბულავინი და ე. პუგაჩოვი. ამავე დროს კაზაკთა უზდაფენა (ე. წ. სტარშინები) მხარში ედგა რუს. თვითმპყრობელობას; XIX ს. დამდგვის იგი მიაკუთვნეს რუს. თავადაზნაურობის წოდებას.

პ-მ მნიშვნელოვანი როლი ითამაშა ოსმ. აგრესიის წინააღმდეგ ბრძოლაში XVI—XVII სს-ში. ამ მიზნით დნებრისა და დონის პ. არაერთგზის დაკავშირებია ქართ-ველ მეფე-მთავრებსაც, განსაკუთრებით XVII ს-ში. ესეც იყო ერთ-ერთი მიზეზი

იმისა, რომ რუს. მთავრობა სისტემატურად უგზავნიდა მათ ჯამაგირს და იარაღს.

XVIII ს. დასაწყისში კაზაკთა თემები გარდაიქმნენ ირეგულარულ კაზაკთა ჯარებად. 1721 ისინი საბჭ. უწყებას დამორჩილდნენ. პ-ში თანდათან გაუქმდა ჯარის უფროსების არჩევითობა, მათ რუს. მთავრობა ნიშნავდა. XVIII—XIX სს-ში შეიქმნა კაზაკთა ჯარის აბ. სახეობა, რ-იც მთლიანად დაექვემდებარა საბჭ. უწყებას. XX ს. დამდგვისათვის კაზაკთა 11 ჯარი იყო (დონის, ყუბანის, თურჯის, ასტრახანის, ურალის, ორენბურგის, შვიდმდინარეთის, ციმბირის, ბაიკალისპირეთის, აშურის, უსურის); 1917 შეიქმნა ენისეის კაზაკთა ჯარი და იაკუტის კაზაკთა პოლკი. 1916 კაზაკი მოსახლ. რუსეთში 4434 ათ. კაცს შეადგენდა, აქედან საბჭ. სამსახურში იყო 285,4 ათ.; კაზაკთა მთელი ჯარის ატამანად 1827 რუს. ტახტის მემკვიდრე ითვლებოდა. საბჭ. სამსახურში კაზაკი უნდა გამოცხადებულიყო თავისი ცხენიარალით. მალაი საბჭ. მომზადებისა და ტრადიციების მქონე პ. XVIII—XIX სს-ში მნიშვნელოვან როლს ასრულებდა რუს. ომებში. ხოლო XIX ს. ბოლოდან რუს. ცარიზში ფართოდ იყენებდა პ-ს რევ. ძალეებისა და ეროვნ.-განმათ. მოძრაობის წინააღმდეგ. მიუხედავად ცარიზმის ხელშემშლელი ეკონ. პოლიტიკისა, პ-ში მაინც შეადწია კაპიტალ. ურთიერთობებმა და იმოქმედა როგორც მათი მეურნ. ხასიათზე, ისე კლასობრივ მდგომარეობაზე და კლასობრივი ბრძოლის გამწვავებაზე.

1917 თებ. რევ. დროს პ-ის დიდი ნაწილი აჯანყებული ხალხის მხარეზე გადავიდა. ოქტ. რევ. პერიოდში კომუნისტურმა პარტიამ შეძლო ფრონტელი და უღარიბესი პ-ის მიმხრობა. სამოქალაქო ომის წლებში გამაფრებულ კლასობრივ ბრძოლას მოჰყვა კაზაკთა მერყეობა და მათი დიდი ნაწილი კონტრრევოლუციას მიემხრო. 1919 ბოლოს და 1920 დამდგეს კომუნისტური პარტიის ენერგიულმა მოღვაწეობამ ნაყოფი გამოიღო და დაიწყო პ-ის შემობრუნება საბჭ. ხელისუფლებისაკენ. წითელი არმიის რიგებში იბრძოდნენ კაზაკთა ნაწილები ს. ბუდიონის, ბ. დუმენკოს, პ. ბახტუროვის და სხვ. სარდლობით. პ-ის გადმოსვლა საბჭ. ხელისუფლების მხარეზე განმტკიცდა სრულიად რუს. მშრომელ კაზაკთა I ყრილობაზე (1920 თებ.-მარტი). 1920 სრულად რუს. ცაკის დადგენილებით კაზაკთა ყველა ოლქზე გავრცელდა რსფსრ კანონმდებლობა, რითაც ბოლო მოუღო პ-ის, როგორც დამოუკიდებელი საბჭ. ფენის, არსებობას. პ. ფართოდ ჩაება სოციალ. მშენებლობაში. 1936 გაუქმდა წითელ არმიის პ-ის სამსახურის შეზღუდვები. ჩამოყალიბდა აბ. ცხენოსანთა დივიზიები. დიდი სამამულო ომის დროს კაზაკთა ნაწილები პ. ბელოვის, ლ. დოვგატორის, ი. პლიევისა და სხვ. სარდლობით გმირულად იბრძოდნენ გერმ. ფაშისტთა ჯარების წინააღმდეგ.

ლიტ.: Голубуцкий В. А., Запорожское казачество, К., 1957; Мисюгов Черноморское казачество, К., 1956.

კაზაკოვი იური პავლეს ძე (დ. 8. VIII. 1927, მოსკოვი), რუსი საბჭ. მწერალი. თხზულებებს აქვეყნებს 1952-ზდან. ავტორია მოთხრობათა კრებულებისა „მანკა“ (1958), „მეძებარი ძალლი არქტური“ (1958, ქართ. თარგმანი 1973), „ცისფერი და მწვანე“ (1963, ქართ. თარგმანი 1975), „შემოდგომა მუზის ტყეებში“ (1969, ქართ. თარგმანი 1975) და სხვ. წერს საბავშვო მოთხრობებსაც (კრებ. „ტროპიკები ლუმელზე“, 1962). პ-ის გმირები სულიერად მდიდარი, დახვეწილი ადამიანები არიან. მწერალი დიდი ფსიქოლ. სიმართლით აღწერს მათს ბრძოლას მეშინურ კადნიერებასთან. **კაზაკოვი** მათე თედორეს ძე [1738, მოსკოვი, — 26. X (7. XI). 1812, რიაზანი], რუსი არქიტექტორი, კლასიციზმის ერთ-ერთი ფუძემდებელი XVIII ს. რუს. არქიტექტურა-



გ. კაზაკევი.



დონის კაზაკი. XVIII ს. გრაფიურიდან.



უკრაინელი კაზაკები. მამაკაცი და ქალი. XVIII ს. ნახტიდან.



ს. კაზაკოვი.



ს. კაზაკოვი. ფილიმე მიტროპოლიტიმ ეკლესია. მოსკოვი. 1777—88. ინტერიერი.



ო. კაზანჯანი.



ბ. კაზანსკი.



გ. კაზანაშვილი.



კაზანოვსკი. სამების ეკლესია. XIII ს. I მართლმადიდებლობის დღეობა.

ში. სწავლობდა დ. უბტომსკის საარქიტექტურო სკოლაში, მოსკოვში (1751-60). 1763-67 პ. ნიკიტინის ხელმძღვანელობით მუშაობდა ტყვით. 1768-74 იყო ვ. ბაჟენოვის თანამშემწე, მუშაობდა კრემლის დიდი სასახლის დაპროექტებაზე. კ-მა დაამუშავა ქალაქური საცხოვრ. სახლებისა და საზ. შენობების ტიპები, რ-თაც განსაზღვრეს XVIII ს. დასასრ. და XIX ს. დასაწყ. მოსკ. არქიტ. სახე და მისი შემდგომი განაშენიანების ხასიათი [სენაძე (ამჟამად სსრკ უმაღლესი საბჭო და მინისტრთა საბჭო), 1776-87; უნ-ტი, 1786-93 (გადააკეთა დ. ჟილიარდომ)]. არქიტ. ფორმების მთლიანობითა და პლასტიკურობით ხასიათდება ფილიპე მიტროპოლიტის (1777-88), ამაღლების (1790-93) და სხვ. ეკლესიები. ინტერიერში იყენებდა დიდ ორდერს (საბჭოების სასახლის სვეტებიანი დარბაზი), ქანდაკებას (სენაძე, უნ-ტი), მონუმ. ფერწერას (დემიდოვის სახლის ე. წ. „ოქროს ოთახები“). 1800-04 პ. ხელმძღვანელობდა მოსკ. გენ. და „ჯასადური“ („ნიტის თვალსაწიერიდან“) გეგმების შედგენასა და მოსკ. მნიშვნელოვან ნაგებობათა არქიტექტურული ალბომების (13) სერიის შექმნას. პ. იყო ნიჭიერი გრაფიკოსი. იგი ავტორია საყოფაცხოვრებო თემებზე შექმნილი ნაწარმოებებისა. მისი მოწაფეები იყვნენ ი. ეგორკოვი, ა. ბაკარევი, ი. ტამანსკი, მ. კაზაკოვი, რ. კაზაკოვი, თ. ბოვე და სხვ.

ლიტ.: В пасяк А. И., Каплюн А. И., Книпарисова А. А., Казаков, М., 1957.

კაზალიკაშვილი იაგორ ივანეს ძე (2. V. 1882, სოფ. სტეფანწმინდა, ახლანდ. დაბა ყაზბეგი, - 15. IX. 1935, იქვე), ქართველი ალბინისტი, საბჭ. ალბინიზმის ერთ-ერთი ფუძემდებელი. ღარიბი გლეხის შვილი. ერთხანს მუშაობდა დეგდარაკის (ყაზბეგის რ-ში) სპილენძის მადაროში მუშად, შემდეგ იყო მთამსვლელ-გამყოლი-ხევეში საკოლმ. მოძრაობის ერთ-ერთი წამომწყები და ყაზბეგის კოლ-ბის პირველი თავ-რე. 1907 პირველად ავიდა მყინვარწვერზე. 1923 იყო მყინვარწვერზე პირველი საბჭ. ასვლის მთავარი გამყოლი. 1934 უშაზე პირველი საბჭ. ასვლის მონაწილე. ავიდა იალბუზზე, ადაი-ხოხზე, თეთნულდზე, მარუხზე და სხვ. ყაზბეგის მაღალმთიანი მეტეოსადგურის პირველი მოზამთრე. გამოქვეყნებული აქვს ლექსები. თხზ.: ლექსები, თბ., 1933.

კაზანლიკი, ქალაქი ბულგარეთის ცენტრ. ნაწილში, სტარა-ზაგორის ოკრუგში, გაშენებულია კაზანლიკის ქვაბულში, სტარა-პლანინის ქედის სამხრ. კალთებთან, შიპკის უღელტ. მახლობლად. 60 ათ. მცხ. (1975). მანქანათმშ. (ჩარხები, ჰიდრაგ. მოწყობილობა და სხვ.), საფეიქრო, კვების, ხის დასამუშ. მრეწველობა. ეთერზეთოვანი კულტურების საცდელი სადგური. პ-ის რ-ში არის მსოფლიოში ცნობილი კაზანლიკური ვარდის პლანტაციები.

კაზანლიკის ავაგალი, მთათაშუა ტექტონიკური ქვაბული ბულგარეთში. სიგრძე 94 კმ, საშ. სიგანე დაახლ. 10 კმ, ფართ. დაახლ. 780 კმ², საშ. სიმაღლე 350 მ. ჩრდ-ით ესაზღვრება სტარა-პლანინის ქედის კალთები, სამხრ-ით - სრედნა-გორის კალთები. პ. ძ-ის ფსკერის რელიეფი ვაკეა, აღმ-ით - ბორცვიანი. ქვაბულზე გადის მდ. ტუნჯა (მდ. მარიცის შენაკადი). პავა ზომიერია, თბილი. იანვ. საშ. ტემპ-რა 0-იდან 2°C-მდე, ივლ. 20°C-მდე. ნალექები 600 მმ-მდე წელიწადში. გაშენებულია კაზანლიკური ვარდისა და სხვა ეთერზეთოვანი კულტურების პლანტაციები, მარცვლოვნები, ხეხილი, ვენახი. პ. ძ-შია გ. დიმიტროვის სახ. წყალსაცავი, პესი. **კაზანლიკური ვარდი**, იხ. ვარდი ეთერზეთოვანი.

კაზანოვა (Casanova) დანიელ (9. I. 1709, აიაზო, კორსიკა, - 9. V. 1743, ოს-

ვენციში), საფრანგეთის წინააღმდეგობის მოძრაობის გმირი ქალი. კორსიკელი მასწავლებლის შვილი. პარიზში სწავლობდა მედიცინას. მონაწილეობდა სტუდენტთა მოძრაობაში, შევიდა კომუნისტური ახალგაზრდობის ორგანიზაციაში. 1733-იდან საფრ. კომპარტიის წევრი. 1736-იდან ხელმძღვანელობდა საფრ. ქალიშვილთა კავშირს. 1735 მოსკოვში ესწრებოდა ახალგაზრდობის კომუნისტური ინტერნაციონალის კონგრესს, რ-ზეც აირჩიეს აღმასრ. კომიტეტის წევრად. 1742 დააპატიმრა გესტაპომ. გარდაიცვალა ტიფით საკონცენტრაციო ბანაკში. პ-ს სახელს ატარებს პარიზის ერთ-ერთი ქუჩა.

კაზანოვა (Casanova) ჯოვანი ჯაკომო (2. IV. 1725, ვენეცია, - 4. VI. 1798, ციხედარბაზი დუქსი, ბოჰემია), იტალიელი მწერალი. ცნობილი ავანტიურისტი; სახელისა და სიმდიდრის ძიებაში მოიარა თითქმის მთელი ევროპა, იყო ჯარისკაცი, მუსიკოსი, ბიბლიოთეკარი; არაერთხელ იჯდა ციხეში. პ-ს ეკუთვნის ისტ. თხზ. „ისტორია მღვდვარებისა პოლონეთში“ (1774-75), კანტატა „ტრიესტის ბედნიერება“ (1774), ფანტასტ. რომანი „იქსამელონი...“ (1788, ფრანგ. ენაზე). განსაკუთრებული მნიშვნელობა აქვს მის „მოგონებებს“ (ნაწ. 1-12, 1822-28).

კაზანსკი ბორის ალექსანდრეს ძე [13 (25). IV. 1891, ოდესა, - 5. IV. 1973, მოსკოვი], საბჭ. ქიმიკოსი, სსრკ მეცნ. აკად. აკადემიკოსი (1946), სოციალისტური შრომის გმირი (1969). 1918 დაამთავრა მოსკ. უნ-ტი (იყო ნ. ზელინსკის მოწაფე). 1936-იდან სსრკ მეცნ. აკად. ორგ. ქიმიის ინ-ტის კატალიზური სინთეზის ლაბორ. გამგე, ხოლო 1954-66 ამავე ინ-ტის დირექტორი. პ-მ გამოიკვლია ციკლური ნახშირწყალბადების C₃-C₁₅ კატალიზური პირობებში; აღმოაჩინა და შეისწავლა პარაფინების, ოლეფინების, ალკილარომატული ნახშირწყალბადებისა და ციკლოალკანების C₅-და C₆-დეჰიდროციკლიზაციის რეაქციები Pt და სხვა კატალიზატორებზე და ა. შ.; გ. ლანდშერგთან ერთად დაამუშავა პირდაპირი გამოსხდის ბრუნვის ინდივიდ. შედგენილობის შესწავლის მეთოდიკა. სსრკ სახელმწ. პრემიის ლაურეატი (1949), დაჯილდოებულია 2 ლენინის ორდენით, 3 სხვა ორდენითა და მედლებით.

კაზანსკი ფლორენტი პიმენის ძე [6 (18). XII. 1877, ბუგულმა, ახლანდ. თათრ. ასსრ, - 4. XI. 1940, მოსკოვი], საბჭ. გამოგონებელი, რკინიგზის ავტომ. პნემ. მუხრუჭების ავტორი. 1909 გამოიგონა ორსადენიანი პნემ. მუხრუჭის პაერმანაწილებელი. ასეთი მუხრუჭები 1925 დააყენეს ბაქო-ბათუმის რკინიგზის ხაზის ნავთობ-სასხმელ მატარებლებზე. 1925 გამოიგონა ერთსადენიანი ხისტი მუხრუჭის პაერმანაწილებელი, ხოლო 1927 ნახევრად რბილი მუხრუჭის პაერმანაწილებელი (ე. წ. კაზანსკევის მუხრუჭი). პ-ის სახელი პქეია მოსკ. მუხრუჭების ქ-ნაში შემუშავებულ (1926) მემანქანის ონკანს, რ-იც განკუთვნილია სატვირთო ლოკომოტივებისათვის. დაჯილდოებულია შრომის წითელი დროშის ორდენით.

კაზანტაკისი (Kazantzakēs) ნიკოს (18. II. 1882, ქ. პერაკლიონი, კ. კრეტა, - 29. X. 1957, ფრაიბურგი, გერმ.), ბერძენი მწერალი. მსოფლიო მშვიდობის საბჭოს საერთაშ. პრემიის ლაურეატი (1956). 1925-29 ვ-ჯერ იყო სსრკ-ში. პ-ის აღრიწდელი თხზულებებია მოთხრ. „გველი და შრომანი“ (1906), პიესები „ნათლება“ (დაიდგა 1907), „მსხვერპლის შეწირვა“ (1910). 10-იან წლებში განიცადა რეაქციული იდეალ-ფილოს. გავლენა. ამის მიუხედავად, პ. მიესაღმა ოქტ. რევოლუციას [„მოსკოვი გვიხმობს“, ფრანგ. ენაზე, 1931 (ბერძნ. ენაზე - სახელწ. „ტოდა რაბა“ - 1934); მოგზაურის ნარკვევები „რა ვნახე რუსეთში“, 1928 და სხვ.]

მისი იდეური ძიებები აისახა ფილოს. ნარკვევში „ასკეტიკა“ (1927). პ-ს ეკუთვნის ფილოს. დრამები, რომანები, პოემები, ტრილოგია და სხვ.

„კაზარმა“, არალეგალური სოციალ-დემოკრატიული გაზეთი; გამოდიოდა 1906 წ. 15 თებ-იდან 1907 აპრ-მდე. გამოვიდა 13 ნომერი. იბეჭდებოდა პეტერბურგში, მოსკოვსა და ფინეთში. პირველი 3 ნომერი გამოვიდა მენშევიკების მონაწილეობით. 1906 ნოემბრიდან - ბოლშევიკების სახმ. და საბრძოლო ორგანიზაციების ცენტრ. გამოცემა. გაზეთის რედკოლეგიაში შედიოდნენ: ვ. ვოროსკვი, მ. თლმინსკი, ვ. მენჟინსკი, ვ. ბონჩ-ბრუევიჩი, ე. იაროსლავსკი და სხვ. „კა.“ ეწეოდა რევ. აგიტაციას პროპაგანდას სახმ. ნაწილებში. ტირაჟი: 5-20 ათ. მისი გამოცემა შეწყდა პოლიციის მიერ რსდმპ სახმ. ორგანიზაციის განადგურებასთან დაკავშირებით. 1931 საკ. კპ (ბ) ლენინგრადის ისტ. ინ-ტმა „კა.“ ცალკე წიგნად გამოსცა.

კაზატინი, ქალაქი (1938-იდან) უკრ. სსრ ვინიცის ოლქში. კაზატინის რ-ნის ცენტრი. დიდი სარკინიგზო კვანძი. რკინიგზის ტრანსპორტის მომსახურე საწარმოები, მეფრინველეობის კომბინატი, ზეთ-სახდელი, პურის, კომბინირებული საკვების ქ-ნები, სამკერვალო ფ-კა. **„კაზანსტანსპანი პრადლა“**, ყოველწლიური გაზეთი, ყაზ. სსრ კპ ცენტრალური კომიტეტის, უმაღლესი საბჭოს პრეზიდიუმისა და მინისტრთა საბჭოს ორგანო; გამოდის ალმა-ათაში 1920-იდან. გაზეთის რამდენჯერმე შეეცვალა სახელწოდება. „კა. პ.“ პქეია 1932-იდან. ტირაჟი 170 ათ. ცალი (1979).

კაზიანი (<ლათ. caseus-ყველი), რთული ცილა, ფოსფოროტენი, რ-იც წარმოიქმნება კაზეინოგენის პეპტიდური ბმის დაშლით რძის შედგენიდან. კა. კარგად იხსნება მარილხსნარში, ცოტაოდენი მჟავას დამატებისას ილექება. მოლ. მასა 75000-100000. გამოშროალი პ. უსუნრ და უგემო თეთრი ფხვნილია. რძისა და მისი პროდუქტების ძირითადი კომპონენტია, შეადგენს ძროხის რძის 2,8-3,5%-ს, ხოლო ქალის რძის - 0,3-0,9%-ს, შეიცავს ყველა შეუცვლელ ამინომჟავას. კვების მრეწველობაში პ-ს იყენებენ ცილებიზმდობადი, ადვილად შესათვისებელი პროდუქტების დასამზადებლად, მრეწველობაში კი საღებავის, წებოს, ხელოვნურ ბოჭკოს, პლასტიკატისა და სხვ. დასამზადებლად.

კაზელა (Casella) ალფრედო (25. VII. 1883, ტურინი, - 5. III. 1947, რომი), იტალიელი კომპოზიტორი, პიანისტი, დირიჟორი და მუსიკათმცოდნე, რომის აკადემიკოსი „სანტა-ჩეჩილიას“ პროფესორი (1915) როგორც დირიჟორი და პიანისტი გამოსდიოდა მრავალ ქვეყანაში (1907, 1909 - რუსეთში; 1926, 1935 - სსრკ-ში). ეროვნ. მუს. საზ-ბის დამაარსებელი რომში (1917) 1923-იდან ახ. მუს. კორპორაცია, რ-იც თანამედროვე მუსიკის საერთაშ. საზ-ბის სექციას). პ. ნეოკლასიციზმისა და მოდერნიზმის მიმდევარი და ქომავი იყო. დაწერა ოპერები („ქალი-გველი“, „ზღაპარი ორფეუსზე“, ორივე დაიდგა 1932), ბალეტები, სიმფონიები, საფორტეპიანო ტრანსკრიფციები, ნაშრომები მუსიკის თეორიულ საკითხებზე, 1952-იდან ნეაპოლში ტარდება პ-ს სახ. პიანისტთა საერთაშ. კონკურსი.

კაზიმიევი (Kazimierz), პოლონეთის მეფეთა და მთავართა სახელი. პ. I ადმდე გეგელი [25. VII. 1016 - 24. X (ან 28. XI), 1058], მთავარი 1034 ან 1039-იდან, პიასტების დინასტიიდან ტანტზე ავიდა გერმ. იმპ. ჰაინრიხ III-ის მხარდაჭერით. მისი პოლიტიკის მიზანი იყო პოლ. მიწების გაერთიანება. კიევის რუსეთის დახმარებით დაიპყრნა (1047) მაზოვია, 1054 შეიძინა სილეზია. ხელმწიფობდა პოლონეთში გერმ. უმაღლეს

ამ დღეებში დაბრუნდა და მოუკიდებელი სა-
კლ. იერარქის განმტკიცებას. **ქ. II** ს. ა-
ქ. არ. თ. ლ. ი. ა. ნ. (1138 - 5. V. 1194),
სთავარი 1177-იდან. **ქ. III** დ. ი. დ. (30.
V. 1310, კოვანი. - 5. XI. 1370, კრა-
ლოვი), მეფე 1333-იდან, პიასტების დინას-
ტიის უკანასკნელი წარმომადგენელი. გა-
ხისცა ვისლიცა-პეტროკოვის სტატუტი
1346-47), რ-შიც აისახა წოდებრივი მო-
არქის ჩამოყალიბება პოლონეთში. შე-
ოლიდ და მოუკიდებელი „გერმანული სა-
ართლის“ უმაღლესი სასამართლოები,
თლ. ქ-ებს აუკრძალა იურიდ. საკითხე-
ზე უცხოელთათვის მიმართვა. გაატა-
ა ფულის რეფორმა (1337-46), რ-მაც
ელი შეუწყო ვაჭრობის განვითარებასა
ა ფასების სტაბილიზაციას. **ქ. III**-ის
როს გაიხსნა კრაკოვის უნ-ტი (1364).
პანიონი ვასილი ვასილის ძე [დ. 25. VII
6. VIII). 1898, მოსკოვი], რუსი საბჭო-
ეტი. თბულებებს აქვეყნებს 1914-იდან.
922 გამოსცა ლექსების კრებ. „მუში მი-
ი“. **ქ. III** საბჭო. ლირიკაში შემოიღებინა მუ-
ის თემა, უმღერა კოლექტ. შრომის ძა-
უასა და სილამაზეს (ლექსები „ცოური
არხანა“, 1919; „ქვის მთელელი“, „შალა-
ინი“, ორივე 1920). ავტორია პოემებისა
მელიის ქურქი და სიყვარული“ (1926),
ლიადი წამოწყება“ (1954) და სხვ. და-
ილდობულია 2 ორდენითა და მედლებით.
პანიონი (ფრანგ. casino <იტალ.), ბურ-
უაზიულ ქვეყნებში: 1. აზარტული თამა-
ისათვის განკუთვნილი სახლი. 2. ქალაქ-
არეთ ან კურორტზე ესტრადითა და სხვა-
ასხვა გასართობით მოწყობილი რესტო-
ანი.

პანიონი (Kazinczy) ფერენც (27. X.
759, ერშემიენი, - 23. VIII. 1831, სენიპა-
ლომი), უნგრელი მწერალი და საზოგაო-
მ მოღვაწე. უნგრ. მეცნ. აკად. ნ. წ.
1830-იდან). რედაქტორი და პირველი
ნგრ. ლიტ. ჟურნალის „მადიარ მუზე-
მსა“ („Magyar Muzeum“) და „ორფეუსს“
„Orpheus“). **ქ. III** სათავეში ჩაუდგა უნგრ.
ის განახლებისათვის დაწყებულ მოძრა-
ბას, ბრძოლა გამოუცხადა უნგრ. ემიგრ-
ურ ლიტ-რას და ბრძოლა მისცა ორიენ-
ვითმყოფი ლიტ-რის განვითარებას.
ს ეკუთვნის „პოეტური ეპისტოლე ჩემს
გობარს მიპაი ვიტკოვიჩს“, ემიგრანტების
ებ. „ეკლესიები და ყვავილები“, „მოგონე-
ნი ჩემი ცხოვრებიდან“ (1828) და სხვ.
პალარი, სოფელი საგარეჯოს რ-ში
ორმულანლოს სოფსაბჭო), იურის ზეგან-
ე, მდ. იურის მარჯვ. ნაპირზე. ზ. დ. 440
საგარეჯოდან 40 კმ, ბადაიურდის
ახლოესი რკინიგზის სადგ.) 15 კმ. ლამ-
ლოს მეთაურობა-მერძეველობის საბჭო. მე-
ნეობა. დაწყ. სკოლა. სამ. სკოლა სოფ-
ამბალოში (2 კმ). საფერშლო-სამეანო
ენქტი.

პანიონი, სხვადასხვა მასალის (მადანი,
დნის კონცენტრატები და აგლომერატები,
ბრუნე ვიდა, ჯართი და ა. შ.) ნარევი,
ოჯავრ (მაგ., შახტურ ლუმბების ლი-
ონთა დნობისას) საწვავსაც უმატებენ.
ს გადაამუშავებენ მეტალ., ქიმ. და სხვა
რევატებში. აგრეგატში შეიძლება ჩაი-
ქირთოს აგრეგატის გარეთ დამზადე-
ლი **ქ. III**-ის თანაბარი ნარევი ან მისი ცალ-
ული მდგენელი პორციები (ფენიდა).

პარაიონი, დაბა (1965-იდან) ბოლნისის
რ-ში, მდ. მაშავერის ხეობაში (ხრამის
რჯვ. შენაკადი). სადაბო საბჭოს ცენტ-
ქ (შედის სოფ. ბალიჭი). ზ. დ. 680 მ,
ლნისიდან 18 კმ. რკინიგზის სადგური
ბილისი-გრევენის სარკინიგზო ხაზს უკა-
რდება მარნეულ-კაზრეთის განშტოე-
თ). სამთო-გამომადირებელი კომბინა-
ქ (მუშაობს მადნეულის პოლიმეტალე-
ს ბაზაზე). 2 საშ. და საღამოს (ცვლია-
სკოლა, პროფტექ. სასწავლებელი,
ბავშვო ბაგა და ბაღი, კულტსახლი,
უბო (კინოდანადგარი), ბ-კა, პოლი-
ფინიკა, 3 მედბუნქტი, აფთიაქი, კავშირ-
ბმ. განყ-ბა.

1970-76 **ქ. III** და მის მიდამოებში აღ-
მოჩნდა (ხელმძღვ. მ. სინაურიძე) არქე-
ოლ. ძეგლები: 1) ადრინდ. ბრინჯაოს ხა-
ნის სამოსახლოს ნაშთი და გვიანდ. ბრინ-
ჯაოსა და ადრინდ. რკინის ხანის სამაროე-
ნები (ძვ. წ. VII-VI სს.) რკინიგზის სად-
გურთან ე. წ. „ეკლესიები“. სამარხები ქვა-
ფრილიანი და მიწაყრილიანი იყო. მიცვა-
ლებულები იწვნენ მარჯვ. ან მარცხ. გვერ-
დზე ხელფეხმოკეცილი. სამარხებში აღ-
მოჩნდა თიხის ჭურჭელი, რკინის შუბისპი-
რები, ისრისპირები და სატევრები, ბრინ-
ჯაოს ფიბულა და სამაჯურები, სხვადასხვა
მასალის მძიმეები. 2) ანტ. ხანის (I-III სს.)
ნამოსახლარი და სამაროვანი დაბაში. აღ-
მოჩნდა ბრინჯაოს ენობოა, რ-ზეც ამო-
კვეთილია მოცემივე ფიგურები; მინისა
და თიხის ჭურჭელი. 3) ეკლესიის ნანგრე-
ვები და სამაროვანი **ქ. III**-ის კარიერ „ბურ-
რანში“. აღმოჩნდა VI-VII სს. ქვის სტე-
ლებისა და ჯვრების ფრაგმენტები. XI-
XIII სს. პოლიქრომული ჭურჭლისა და
ქართ. ასომთავრული წარწერებიანი კრა-
მიტის ნატეხები. 4) მდ. კაზრეთის მარჯვ-
ნაპირზე პატარა ეკლესიის გათხრების
დროს იპოვეს V-VII სს. სტელები, ჯვრე-
ბი და XVI-XVII სს. სამაროვანი. 5) წი-
თელი ტუფის ორფერდა სახურავით გადა-
ხურული ფეოდ. ხანის ქვიშაქვის სარკოვა-
გი სოფ. ბალიჭში (ხელმძღვ. ვ. ჯავარიძე).
გულალმა ჩასვენებულ მიცვალებულს
ჩატანებული ჰქონდა რკინისღეროიანი ოქ-
როს საკინძი და ოქროს ბეჭედი. სარკოვა-
გის ჩრდ-ით აღმოჩნდა 11 ქვის სამარხი,
მიცვალებულები იწვნენ გულალმა უინვენ-
ტაროდ. სარკოვავის დას-ით ნაპოვნია
მასიური კედლების ნანგრევები, V-VII
სს. მოჩუქურთმებული ჯვრებისა და ად-
რინდ. ფეოდ. ხანის კერამიკის ნაშთები.
სოფელში ზედაპირულად აიკრიფა XI-
XIII სს. კერამიკა. სოფლის აღმ-ით ად-
გილ „სიპქეობზე“ გამოვლინდა (ხელმძღვ.
მ. სინაურიძე) შუა ბრინჯაოს ხანის (ძვ.
წ. II ათასწლ. I ნახ.) სამარხები, რ-შიც
შავბრიალა კერამიკა აღმოჩნდა. 6) ზურა-
ბიშვილების სასახლის ნანგრევები ადგილ
„სამტრედოში“. გამოვლინდა სამეურნეო
სათავსები, კარის ეკლესია. აგრეთვე XVII
ს. დასასრ.-XVIII ს. დასაწყ. თიხის სადა
და მოჭიქული ჭურჭელი, ქაშანურისა და
მინის ნაკეთობანი, სამეურნეო იარაღი.

ქ. III არის XIII ს. I მეოთხედის
ხუროთმოძღვრების ძეგლი - სამონასტრო
კომპლექსი, რ-ის ხუროთმოძღვრული დო-
მინანტია სამების ერთნავიანი ეკლესია.
გეგმით წაგრძელებული სწორკუთხედის
ფორმის მაღალი, უგუმბათო შენობა ნაგე-
ბია სუფთად დამუშავებული ქვით. შემ-
კულია მდიდრული დეკორით. აღმ-ით ძა-
ლიან ღრმა აფსიდი აქვს, ჩრდ-ით და დას-
ით - პორტალებიანი ორი შესასვლელი.
ტრაპეციულიად შესასვლელს სამხრ-იდან
აკეთებდნენ, მაგრამ აქ მთავარია ჩრდ. შე-
სასვლელი, ვინაიდან ერთადერთი მისად-
გომი გზა ჩრდ.-დას-იდანაა. ძეგლის მეორე
თავისებურებაა ის, რომ აფსიდს ორის ნა-
ცვლად მხოლოდ ერთი სადგომი ეკვრის
ჩრდ. მხარეს. აფსიდში შემორჩენილია
მოხატულობის ფრაგმენტები. ფასადებს
ამკობს სარკმლების დეკორ. ჩარჩოები, პო-
რტალებს - თრულპროფილიანი ჩუქურთ-
მები. **ქ. III**-ის მიდამოებშია ეკლესია *სათხე*
(განვითარებული შუა საუკ.).

ლიტ.: თაყაიშვილი ე., სომხით-
საორბელის ძეგლების წარწერები, თსუ შრო-
მები, 1951, ტ. 43; სინაურიძე მ.,
1974-75 წწ. არხეოლ. ზრეთის არქეოლოგი-
ური ექსპედიციის ანგარიში, წგნ.: საქართვე-
ლოს სახელმწიფო მუზეუმის არქეოლოგიური
ექსპედიციები, [ტ.] 5, თბ., 1977; სინაური-
ძე მ., ბერიძე თ., კაზრეთის ანტი-
კური და ადრეფეოდალური ხანის ძეგლები,
ძეგლის მეგობარი, 1971, № 27-28; ყა-
ზრეთის თ., კაზრეთის ბერძნული
წარწერა, ზ. ჯანაშიას სახ. საქართველოს
მეცნიერებათა აკადემია, 1967, ტ. 27B;
ჯაფარიძე ვ., ჩვენის ისტორიის ერთი

მემატიანე (ეკლავ ბურჯაუნის ეკლესიის შე-
სახებ), ძეგლის მეგობარი, 1975, № 39.

ქ. III სინაურიძე, ვ. დოლიძე.
კაზუარისნაირნი (Casuariformes),
დიდიანიანი უტროპო ფრინველების რი-
გი. აქვთ ძლიერ რედუცირებული, თანავ
შესამჩნევი ფრთები, ძლიერი, სამოთხა
ფეხები. გავრცელებული არიან ავსტრალი-
ასა და მის მახლობელ კ-ებზე. **ქ. III** არი-
ში 2 ოჯახია: კაზუარისებრნი და ემუსებრ-
ნი. ამ უკანასკნელს ეკუთვნის ერთადერთი
სახეობა - *ემუს*. კაზუარისებრთა ოჯახში
3 სახეობაა. თავზე აქვთ საკმაოდ დიდი
რქოვანი კორძი, ბუმბული შავია. **ქ. III**
ებებიან ჩამოყვანილი ნაყოფით, კენკრითა
და თესლით.

კაზუს ბელი (ლათ. casus belli), მოვ-
ლენა, ფაქტი, რ-იც ომის ფორმალური სა-
ბაბია და არა მისი გამოწვევი ნამდვილი
მიზეზი. მაგ., I მსოფლიო ომის **ქ. III**. იყო
ბოსნიის ქ. სარაევოში ავსტრიის ერცჰერ-
ცოგის ფრედინანდის მკვლელობა 1914 წ.
28 ივნისს.

კაზუსი, 1. შემთხვევა, ამბავი (ურველო
ან სასაცილო). 2. იურიდ. თვალსაზრი-
სით რთული, დახლართული საქმე. 3. (სა-
მართ.) სისხლის სამართ. კანონით გათვა-
ლისწინებული მანვე შედეგის გამოწვევა
ბრალის გარეშე.

კაზუს ფედერისი (ლათ. casus foede-
ris), გარემოება, ფაქტი, რ-იც სახელმწი-
ფოს ავადდებულებს, სამოკავშირეო ხელ-
შეკრულების თანახმად, ომში ჩაებას მო-
კავშირე სახელმწიფოს მხარეზე ან ომი
დაიწყოს მის დასაცავად. თუ სამოკავშირეო
ხელშეკრულება თავდაცვითია, **ქ. III**. ჩნდ-
ბა მაშინ, როცა ხელშეკრულების მონაწილე
რომელიმე სახელმწიფოს თავს დაესხმის
ან ომს გამოუცხადებს სხვა სახელმწიფო.
კათალიკოსთა საპატრიარქო, კანონები,
რ-ებიც შეადგინა დას. საქართველოს საე-
კლესიო კრებამ XVI ს. შუა წლებში. შედ-
გება 3 ნაწილისაგან: შესავალი, კანონთა
მუხლები და კრების მონაწილე პირთა
ხელრთვები; შეიცავს 23 მუხლს. ძეგლი
სისხლის სამართ. სჯულებებს წარმოად-
გენს. დანაშაულთა სახეობიდან აღსანიშ-
ნავია მეფის ღალატი, მკვლელობა, კაცის
გავიდა, ეკლესიის გატეხა, ქურდობა,
რძლის შერთვა და სხვ. დაწესებულია მკა-
ციის სასჯელები: სიკვდილით დასჯა, ხე-
ლის მოკვეთა, გამეფება, შეჩვენება და სხვ.
ქ. III ს-ის მთავარი წყაროა დიდი სჯულის-
კანონი; გათვალისწინებულია ქართ. სა-
ეკლ. სჯულმდებლობის ტრადიციებიც და
პრაქტიკაც. **ქ. III** ს. შედგენილია დას. საქარ-
თველოსთვის, მაგრამ იგი მთელი საქარ-
თველი ეკლესია. წესწმობითის დამაზახია-
თებელი ძეგლია. კანონთა შედგენაში მონა-
წილეობდა „ეკოლისა საქართველოს კათა-
ლიკოს-პატრიარქი მალაქია“, რითაც კა-
ნონთა მიქმედება სანქციონირებული იყო
აღმ. საქართველოშიც.

კაპეზი: ქართული სამართლის ძეგლები,
ი. დოლიძის გამოც., ტ. 1, თბ., 1963, გვ. 393 -
397, 603 - 613. ი. დოლიძე.

კათალიკოსი (ბერძნ. katholikos - საყო-
ველთაო, მსოფლიო), ქრისტიანული ავტო-
კეფალიური ეკლესიის მეთაურის უმაღლე-
სი ტიტული ბიზანტიის იმპერიის ფარგ-
ლებს გარეთ. ქართ. მართლმადიდებლუ-
რი ეკლესიის მეთაური **ქ. III**-ად იწოდებოდა
დაახლ. 466-474-იდან. XI ს-მდე ქართ.
ეკლესიის მეთაურს „ქართლის კათალი-
კოსს“ („მცხეთის კათალიკოსი“) უწოდებ-
დნენ, XI ს-იდან „ქართლის კათალიკოსი“
იხმარება „საქართველოს პატრიარქის“
თანაბარი მნიშვნელობით, გვხვდება ერ-
თადაც - „საქართველოს კათალიკოს-პატ-
რიარქი“.

დას. საქართველოში ცალკე საკათალი-
კოსოს ჩამოყალიბების შემდეგ (იხ. *აფხაზე-
თის საკათალიკოსო*) მისი მეთაური იწო-
დებოდა „აფხაზთა კათალიკოსად“, XV
ს-იდან „აფხაზთა პატრიარქად“ (იგივე
„კათალიკოს-პატრიარქი“). ცვლილებები



კაზრეთი. სამების ეკლესია. XIII ს. I ნახევარი.



კაზრეთი. ბრინჯაოს ენობო-
თა გრაფიკული გამოსახუ-
ლებით. I-III სს. საქართვ.
სახელმწიფო მუზეუმი. თბი-
ლისი.



კაზრეთი. სტელის ფრაგმე-
ნტი ჯვრისა და ვარდულ-
ის გამოსახულებით. VI-
VII სს. საქართვ. სახელმ-
წიფო მუზეუმი. თბილისი.

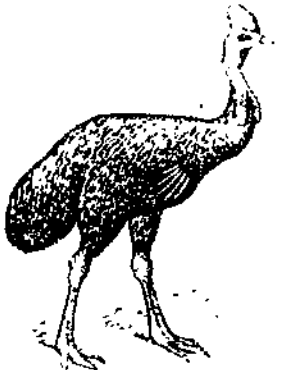

კაზუარისნაირნი. ჩვეულებ-
რები კაზუარი (Casuarus
casuarus).

კათალიკოსი

სრულიად საქართველოს კათალიკოს-პატრიარქნი

მელქისედეკ I (1010 — 1033), იოანე-ოქროპირი (1033 — 1048), გიორგი (XI ს. შუა წწ.), გაბრიელ III (XI ს. 70-იანი — XI ს. დასასრ.), ბასილი (XI — XII სს. მიჯნა), იოანე (XII ს. პირველი მეოთხედი), სვიმონი (XII ს. მეორე მეოთხედი), ნიკოლოზ I (დაახლ. 1150 — 1178), მიქაელი (დაახლ. 1178 — 1187), თეოდორე I (დაახლ. 1187 — 1204), იოანე (XIII ს. 10-იანი წწ.), ეტი-ფანე, ეპიფანე (XIII ს. 10 — 20-იანი წწ.), გიორგი (XIII ს. 20 — 30-იანი წწ.), ნიკოლოზ II (XIII ს. 30-იანი წწ.), მიქაელი (XIII ს. 30-იანი წწ. — 1241), არსენი (დაახლ. 1242 — 1244), არსენი (დაახლ. 1244 — 1247/48), ნიკოლოზ III (დაახლ. 1247/48 — 1282), აბრაჰამ I (1282 — XIII ს. მიჯნა), ვსოვიმე, ეფემიოს (XIV ს. 10-იანი — 30-იანი წწ.), დოროთეოზ I (XIV ს. 50-იანი — 60-იანი წწ.), ელიოზ I (XIV ს. 60-იანი — 80-იანი წწ.), გიორგი (1393 — 1399), ელიოზ II (1399 — 1419), მიქაელი (1420 — 1425), დავით II (1425 — 26 და 1428), თეოდორე II (1427; 1429 — 1435/38), შიო (1435/38 — 1438; 1440 — 1443/47), დავით III (1439; 1443/47 — 1459), მარკოზი (1460 — 1465), დავით IV (1466 — 1479), კირილე II (1917 — 1918), ლეონიდე (1918 — 1921), ამბროსი (1921 — 1927), ჭისტაფორე III (1927 — 1932), კალისტრატე (1932 — 1952), მელქისედეკ III (1952 — 1960), ევრემ II (1960 — 1972), დავით V (1972 — 1977), ილია II (1977-იდან).

აღმოსავლეთ საქართველოს კათალიკოს-პატრიარქნი

ევგენე (XV ს. 80-იანი წწ. — 1488), ნიკოლოზ IV (1488 — 1492), აბრაჰამ II (1492 — 1497), ევრემ I (1497 — 1503) დოროთეოს II (1503 — 1505; 1511 — 1516), იოანე (დაახლ. 1505 — 1509), დიონისი (დაახლ. 1510 — 1511), ბასილი (1517 — 1528; 1529 — 1531), მელქისედეკ II (დაახლ. 1528 — 1529, 1540 — 1542; 1548 — 1552), მა-ლაქია (დაახლ. 1532 — 1534), გერმანე (დაახლ. 1534 — 1540), ნიკოლოზ V (დაახლ. 1542 — 1547), სვიმონი (1547 — 1548), ზებედე I (1552 — 1556), დომენტი I (1556 — 1560), ნიკოლოზ VI (1561 — 1584), ნიკოლოზ VII (1584 — 1589) დოროთეოს III (1589 — XVI ს. — დასასრ.), დომენტი II (XVI ს. დასასრ. — 1610), ზებედე II (1610 — 1611), იოანე (1612 — 1616), ქრისტეფორე I (1616 — 1622), ზაქარია

ქართ. ეკლესიის მეთაურის ტიტულში ასახავდა ქართ. ეკლესიის პოლიტ. და სტრუქტურული განვითარების ეტაპებს. მ-ის თანამდებობა გაუქმდა მას შემდეგ (ი.მ. საქართველოში 1811, დას. საქართველოში 1814), რაც ქართ. ეკლესია რუს. ეკლესიას შეუერთდა სავაჭარქოსოს სახით. მ-ის თანამდებობა აღდგენილ იქნა 1917 ქართ. ეკლესიის ავტოკეფალიის აღდგენასთან ერთად.

საქართვე. ეკლესიის მეთაურის წოდება „უწმიდესი და უნეტარესი მცხეთა-თბილისის მთავარეპისკოპოსი და სრულიად საქართველოს კათალიკოს-პატრიარქი“. კათედრა მცხეთაშია (სვეტიცხოვლის ეკლესია), რეზიდენცია — თბილისში. საქართვე. კათალიკოს-პატრიარქთა შესახებ იხ. ცხრილი.

ლიტ.: ლომინაძე ბ., ქართული ფეოდალური ურთიერთობის ისტორიიდან (სენიორიები), [ტ.] 1, თბ., 1966.

ბ. ლომინაძე

კათალიკოს-პატრიარქი, იხ. კათალიკოსი.

კათარები (<ბერძნ. katharos — სუბიექტი, სუფთა), ქრისტიანულ-ბოროტერული მწვალებლობის მიმდევრები XI—XIII სს. სამხრ. საფრანგეთში, იტალიაში, ფლანდრიასა და დას. ევროპის სხვა ქვეყნებში. გამოხატავდნენ ქალაქის ღარიბი ფენების (უმთავრესად ხელოსნების) და გლეხობის ნაწილის პროტესტს ფეო. ჩაგვრის წინააღმდეგ. მ-ის დოგმატიკას საფუძვლად ედო მანიქეისტურ-დუალისტური მოძღვრება სამყაროს ორსაწყისიანობის შესახებ. ყოველივე მიწიერისა და ხორციელის დაგმობას მ. მიიყვანდა უკიდურესი ასკეტიზმისაკენ. ისინი უარყოფდნენ ქორწინებას, საეკლ. საიდუმლოებებს, წმინდანთა თავგანსაცემას, ინდულგენციებს; არ ჭამდნენ ხორცს. ამხელდნენ კათოლ. სამღვდლოების მანკიერებას (რომის პაპს თვლიდნენ სატანის მოადგილედ), მოითხოვდნენ საეკლ. ურწამოფლობის ლიკვიდაციას, უარს ამბობდნენ საეკლ. მეთოდის გადარბაზე, დასაშვებად მიაჩნდათ თვითმკვლელობა. მათ რელიგ. ორგანიზაციებს სათავეში ედგნენ დამრიგებლები — „სრულყოფილნი“ (perfecti), რ-ებიც ვალდებული იყვნენ ასკეტურად ეცხოვრათ. ეკლესია და საერო ხელისუფლება უმორწყავოლად დევნიდა მ-ს. ამის შემდეგ XII ს. დამღვევსა და XIV ს. I ნახევარში ისინი თითქმის მთლიანად განადგურდნენ. მ-ის ერთ-ერთ შტოვ წარმოადგენდნენ ალბიგოელები.

კათარისმი (ბერძნ. katharsis — განწმენდა), ესთეტიკური განცდის არსის აღმნიშვნელი ტერმინი მე. ბერძნულ ფილოსოფიასა და ესთეტიკაში. მაგ., ადრინდ. პითაგორეში მუსიკას მიიჩნევდა სულის განწმენდის საშუალებად. პლატონის აზრით, მ. ათავისუფლებდა სულს სხეულებრივი განცდებისა და ტკბობისაგან. არისტოტელე ხაზს უსვამდა ტრაგედიისა და მუსიკის აღმზრდელიობით და განწმენდ მნიშვნელობას, მათი საშუალებით ადამიანი თავისუფლდება აფექტებისაგან. გლეხინგმა მ-ის ცნებაში ეთიკური შინაარსი შეიტანა, ე. ცველერმა — ესთეტიკური და ა. შ. თვალსაზრისით სხვაობა გამოიწვია მ-ის შესახებ არისტოტელეს მოძღვრების განსხვავებულმა ინტერპრეტაციამ. შ. ფროიდი ამ ტერმინით აღნიშნავდა ფსიქოთერაპიის ერთ-ერთ მეთოდს.

კათედრ-სოციალიზმი (გერმ. Katheder-sozialismus < Katherer — კათედრა), ბურჟუაზიული სოციალიზმის ნაირსახეობა; წარმოიშვა XIX ს. II ნახევარში, როგორც მუშათა კლასის სოციალ. შეგნებულობის ზრდის მიმართ გერმ. ბურჟ. სოც.-ეთიკური და პოლიტ.-ეკონ. სკოლების წარმომადგენელთა რეაქცია. 1872 მარქსიზმის წინააღმდეგ ბრძოლის მიზნით შეიქმნა კათედრ-სოციალისტთა „სოციალურ-პოლიტიკური კავშირი“. მ-ს. გამანადგურებლად განაკრიტიკეს კ. მარქსმა და ფ. ენ-

გელსმა, ხოლო ვ. ი. ლენინმა დაასაბუთა მისი კავშირი საერთაშორისო რევოლუციონიზმსა და რუსეთის „ლეგალურ მარქსიზმთან“. მ-ს. ვ. ი. ლენინის თქმით, გერმ. „ბურჟუაზიის თეორიული სიღარიბისა და პოლიტიკური დაბნეულობის ბუნებრივი და აუცილებელი გამოხატულება იყო“ (თხზ., გამოსვ. მე-4, ტ. 2, გვ. 576). გარკვეული თვალსაზრისით მ-ს. ფაშიზმის იდეოლოგიურ წინაპრობას წარმოადგენდა. მ-ს-ის იდეებს იყენებს თანამედროვე ანტიკომუნიზმი.

ლიტ.: Маркс К. и Энгельс Ф., Соц., 2 изд., т. 19.

კ. კალანდარიშვილი

კათედრა (ბერძნ. kathedra, სიტყვასიტყვით — სკამი, დასაჯდომი ადგილი), 1. ძვ. საბერძნეთსა და რომში — ფილოსოფოსებისა და რიტორების გამოსასვლელი ადგილი. 2. ქრისტ. ეკლესიაში — ადგილი, საიდანაც ქადაგებდნენ. 3. ეპისკოპოსის (არქიეპისკოპოსის) საკარძელი ღვთისმსახურების დროს; გადატანით — ეპარქია (საეპისკოპოსო ოლქი). 4. სასწ. დაწესებულებებში, ლექტორიუმებში, სააქტო დარბაზებში — მასწავლებლის, მომსახურებლის ადგილი. 5. უმაღლეს სასწავლებელში — სასწავლო სამეცნ. დანაყოფი, რ-იც ეწევა სასწ.-აღმზრდელიობით, მეთოდოლ. და სამეცნ.-კვლ. მუშაობას ერთი ან რამდენიმე მონათესავე დისციპლინის დარგში, აზრადებს სამეცნ.-პედ. კადრებს, ხელმძღვანელობს სპეციალისტების კვალიფიკაციის ამაღლებას.

კათედრაპრობონი, ნერვისა ან სხვა აგზნებადი ქსოვილის ცვლილება კათოდის მიდამოში ქსოვილზე მუდმივი დენის მოქმედებით. ამასთან, იცვლება უჯრედის მემბრანების განვლადობა და ბიოელექტროლი პოტენციალი, იზრდება ქსოვილის აგზნებადობა. საპირისპირო ცვლილებები ვითარდება ანოდის მიდამოში (ანელექტროტონი). იხ. ელექტროტონი.

კათეტარიზმი (<ბერძნ. katheter — ზონდი), სპეციალური სამედიცინო ინსტრუმენტის — კათეტერის შეყვანა ადამიანის სხეულის ბუნებრივ არხებსა და ღრუებში მათ გამოსარეცხად ან შიგთავსისაგან დასაცლელად. მ-ს მიმართავენ შარდის ბუშტში ან თირკმლის მეჩხეში შარდის შეკავებისა და სამარადე გზების დაავადებათა მკურნალობისას, აგრეთვე გულის, ფურის დაავადებათა დროს, რენტგენოლოგიური გამოკვლევისას და სხვ. კათეტერებს ამზადებენ ლითონისაგან, მინისაგან, რეზინისა და ლაქით გაყვანილი აბრეშუმის ქსოვილისაგან; მათი ფორმა და სისქე იზომება ნომრებით სპეც. სკალაზე. კათეტერი დაყოფილია სანტიმეტრებად, რაც მისი ზუსტად განსაზღვრულ მანძილზე შეყვანის საშუალებას იძლევა.

კათეტი (ბერძნ. kathetos — პერპენდიკულარი), მართკუთხა სამკუთხედში მართი კუთხის მიმდებარე კვერდი.

კათიზარი, ნახევარკრძალებული ინდოეთის დას. ნაწილში, კამბეისა და კაჩის მურებს შორის (არაბეთის ზღვა). ფართ. 40 ათ. კმ²-ზე მეტი. მ-ის ცენტრში ბაზალტებითა და გნაისებით აგებული პლატოსებური მადლობები და მთები (სიმაღლე 1177 მ-მდე), განაპირა ზოლში — ალუვიური დაბლობები. ნალექები დაახლ. 500 მმ წელიწადში. გავრცელებულია სავანა, მენხერი ტყე. მ-ის სამხრ. ნაწილში ბინადრობს აზიური ლომი. მთავარი ქ-ებია: ჯამნაგარი, რაჯკოტი, ბჰავნაგარი.

კათინათა, მწვერვალი კავკასიონის მთავარ წყალგამყოფ ქედზე, ბეზენგის კედელზე, მდ-ების ენგურისა და ბეზენგის ჩერეკის წყალგამყოფზე (მესტიის რ-ნი). სიმაღლე 4970 მ. აგებულია პალეოზოური გრანიტოიდებით. დამახასიათებელია ნივალური ლანდშაფტი. მ. უთმელიძე. კათინაჲ, სოფელი ბოგდანოვის რ-ში (ბოგდანოვის სადაბო საბჭო), ჯავახეთის ზეგანზე, ხანჩალის ტბის სამხრ.-აღმ-ით.

ზ. დ. 2000 მ, ბოგდანოვიდან 7 კმ; ბოგდანოვის კოლ-ბა-კომპლექსი (მეცხოველეობა). რვაწლ. სკოლა, ბ-კა, კლუბი (კინოდანადგარი), საფერწლო უბნები. კათოლი (ბერძნ. kathodos — ქვემოთ სვლა < kata — ქვემოთ და hodos — გზა, მოძრაობა; სახელწოდება შემოიღო ინგლ. ფიზიკოსმა მ. ფარადეიმ, 1834), 1. ელექტროვაკუუმური ხელსაწყო ან აირგანმუხტვის ინჟერ ხელსაწყო ელექტრონიკის რ-იც ელექტრონების წყაროა. განასხვავებენ თერმოელექტრონულ, ფოტოელექტრონულ, ციფ მ-ებს და სხვ. 2. დენის წყაროს (გალვანური ელემენტის, აკუმულატორის და სხვ.) უარყოფითად დამუხტული ელექტროდი (პოლუსი). 3. ელექტროლიტური აბაზანის, ელექტროლი რკალისა და სხვა მსგავსი მოწყობილობების ელექტროდი, რ-იც დენის წყაროს უარყოფით პოლუსს უერთდება.

კათოლუმიწინასწარება, ლუმინოფორების ელექტრონული კონით დაბომბვისას წარმოშობილი ლუმინესცენცია. მზაფ წერტილის სიკაშკაშე და მდგომარეობ მალუმინესცირებელ ეკრანზე ისევე აწვილად და უინერციოდ სამართავია სივრცესა და დროში, როგორც თვით ელექტრონული ნაკადი. ამიტომ მ-ს ფართოდ იყენებენ ტექნიკაში (ელექტრონულ-სხივურ ოსცილოგრაფი, სატელევიზიო მილაკი და სხვ.).

კათოლური გამაფორებალი, ელექტროლი რხევების ერთმილაკიანი მაძლიერებელი, რ-შიც ძლიერი უკუკავშირის გას ელექტრონული მილაკის წრედში დატვირთვიდან მოხსნილი გამოსავალი ძაბვა მსგავალი ძაბვის ტოლია (ე. ი. ძაბვა მეორდება დაახლ. იმავე ფაზით, მნიშვნელობითა და ფორმით). მ-ს იყენებენ რადიოტექნიკაში.

კათოლიკოზა (ბერძნ. katholikos — ყოველთა, მსოფლიო), კათოლიკური ეკლესია, რომის სასაეპისკოპოსო ეკლესია, რომელიც ქრისტიანული რელიგიის ერთ-ერთი ძირითადი მიმართულება მარტო მდებარეობსა და პროტესტანტიზმით ერთად. გავრცელებულია ავსტრიაში, აშშ-ში, ბელგიაში, ესპანეთში, იტალიაში პოლონეთში, პორტუგალიაში, ლათინურ ამერ. ქვეყნებში, აზიისა და აფრიკის ქვეყნებში, საფრანგეთში, გერ-ში, უნრეთსა და ჩხოსლოვაკიაში, კუბაში სსრკ-ში — ლიტვაში, ბელორ. დას. ნებში, უკრაინაში. მცირერიცხოვანი მრელი მკვავს საქართველოშიც. მ. დას. ევროპაში ცალკე მიმდინარეობდა ჩამოყალიბდა და გაბატონებულ სარწმუნოებად იქცა შემდეგ, რაც ქრისტიანობა 1054 ოფიციალურად გაიყო 2 ძირითად მიმართულებად — კათოლიკობად და მართლმადიდებლობად. ქრისტიანობის გათიშვის პროცესი დაიწყო III—V სს-ში დაიწყო. მ-ის ცენტრად გამოყოფის პროცესი დაიწყო 395-იან როცა რომის იმპერია აღმ. და დას. ნაწილებად გაიყო. იმპერიის 2 ნაწილად ყყოფამ, ეკონ., პოლიტ. და კულტ. განვითარების განსხვავებულმა პირობებმა ბოლოოდ განსაზღვრეს ამ 2 მიმართულების თავისებურებანი. განსხვავება შეიქმნა რელიგიურ მხარესა და კულტურულ დასავლეთის ეკლესიამ შექმნა ლეგენითიქოს რომის საეპისკოპოსო პეტრე მოქმედის დაარსებულა, ხოლო რომის ეპისკოპოსი წარმოადგენს ამქვეყნად პეტრე მოქმედის მემკვიდრესა და ქრისტეს ჭეშრით ნაცვალს. 1870 ვატიკანის საეკლ. კრებაზე პაპი გამოაცხადეს რწმენის საკითხებში „შეუცდომლად და უცოდველად“. მ-სა მართლმადიდებლობას ბევრი რამ აქვს სრით. ძირითადი განსხვავება მათ შორ მელანდებდა ე. წ. „ფილიოკვეს“ საკითხ (ლათ. filioque-მე). კათოლ. მოძღვრებ მიხედვით, სულიწმინდის მოყენა ხდება მარტო მამა ღმერთისაგან, როგორც მართლმადიდებლობაშია, არამედ მე ღმე

კათალიკოსი (გაგრძელება)

(1623—1630). ევდემოზ I (1630—1638), ქრისტეფორე II (1638—1660), დომენტი III (1660—1676), ნიკოლოზ VIII (1678—1688 1692—1695), იოანე (1688—1692; 1695—1700), ევდემოზ II (1701—1705), დომენტი IV (1705—1741), ბესარიონი (1723; 1725—1735), კირილე (1737—1739), ნიკოლოზ IX (1741—1744), ანტონ I (1744—1785; 1764—1788), იოსები (1765—1764), ანტონ II (1788—1811).

დასავლეთ საქართველოს კათალიკოს-პატრიარქნი

მალაქია I (1519—XVI ს. 40-იანი წწ.), ევდემონ I (1557—1578), ეფთვიმ I (1578—1616), მალაქია II (1616—1639), მაქსიმე I (1639—1657), ნიკოლოზ (1657—1657), შაქარია (1657—1660), სვიმონი (1660—1666), ევდემონ II (1666—1669), ეფთვიმ (1669—1673), დავითი (1673—1696), გრიგოლი (1696—1742), ბესარიონი (1742—1769), გერმანე (XVIII ს. 40-იანი წწ.), იოსები (1769—1776), მაქსიმე II (1776—1795), დოსითეოსი, ქუთათელი მიტროპოლიტი, საკათალიკოსოს გამგებელი (1792—1814).

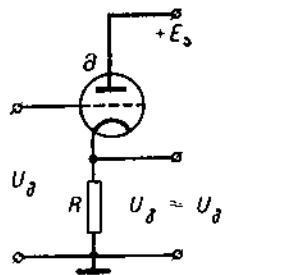

კათოდური გამწვანებელი: მ—ელექტრონული მილაკი; R—დატვირთვის რეზისტორი; U_g—შემოსვლის სიგნალის ძაბვა; U_g—გასვლის სიგნალის ძაბვა; E_s—ანოდზე მიწოდებული მუდმივი ძაბვა.

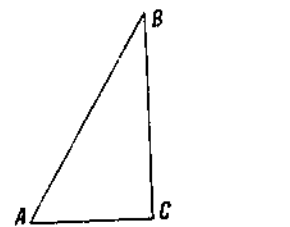

კათეტი-მართკუთხა სამკუთხედის ორი გვერდი (AC და BC) კათეტი. მესამე (AB გვერდი) გი—ჰიპოთენუზა.

იყვნენ. ქართველები კათოლიკობას უკავშირებდნენ საქართველოში, გაერთიანებისა და გამობნის საქმეს. XVII—XVIII სს. ქართველი კათოლიკოსები ცდილობდნენ პაპის ავტორიტეტითა და საფრ. დახმარებით კავკ. დიდი ნაწილის შეკავშირებას ირან-ოსმ. წინააღმდეგ. ევროპელებს უზატყვედნენ მოზიბელებელ პოლიტ. და ეკონ. პერსპექტივებს. ამ მხრივ განსაკუთრებით მნიშვნელოვან როლს ითამაშა ქართველი ელჩობების ჩასვლას და მათ საქმიანობას [ალ-სანიშნავია XV ს. 90-იან წლებში კონსტანტინე II-ის წარგზავნილი ნილოსის, XVII ს. 20-იან წლებში თეიმურაზ მეფის ელჩის ნიკოლოზ ირბახის (ჩოლოყაშვილის), XVIII ს. 10-იან წლებში მეფე ვახტანგ VI-ის წარმომადგენლის სულხან-საბა ორბელიანისა და სხვ. ელჩობები], თუმცა ამას რაიმე რეალური შედეგი არ მოჰყოლია. კათოლიკე მისიონერები ჩაბმული იყვნენ საქართველოში. იყვნენ მეფე-მთავართა მრჩეველები, ელჩები, საიდუმლო აგენტები, მხარს უჭერდნენ საქართველოში, დაქსაქსული პოლიტ. ერთეულების გაერთიანებას. ევროპასთან კათოლიკობის გზით ურთიერთობას დიდი კულტ. მნიშვნელობა ექონდა. შემოსულ მისიონერებს შორის იყვნენ მწერლები, მხატვრები, ექიმები, ინჟინრები, გეოგრაფ-ასტრონომები და სხვა. კათოლიკეთა მიერ გახსნილ სკოლებში (თბილისი, გორი, ახალციხე, გურია, სამეგრელო), სადაც ქართულ ენაზე ასწავლიდნენ, ქრისტ. მოძღვრებასთან ერთად ისწავლებოდა ქართ., იტალ., ლათ., ფრანგ. ენები, მათ. დისციპლინები. ამ სკოლებში ადგენდნენ ლექსიკონებს, გრამატიკას, საგარეო მითებს, აგროგებდნენ ფოლკლორულ მასალას. თითო-ორთა ნიჭიერი ახალგაზრდა ევროპ. უმაღლეს სასწავლებლებშიც ანერხებდა განათლების მიღებას. XVIII—XIX სს-ში ქართველი კათოლიკეები ძირითადად ცხოვრობდნენ ქალაქებში: თბილისში, გორში, ქუთაისში, ახალციხეში და სამცხის, არტაანისა და შავშეთის სოფლებში.

ჩვეულებრივ, ქართველი კათოლიკეთათვის მღვდელმსახურების ენა იყო ლათინური. XVI ს-იდან მის გვერდით თანდათან მოიკიდა ფეხი კავკ. კათოლიკეთათვის ვატიკანის მიერ დამტკიცებულმა სომხურ-ენოვანმა რიტმა (ტიპიკონი). სომხურენოვანი რიტის დანერგვას ხშირ შემთხვევაში მოსდევდა ქართველი კათოლიკეთა სახელისა და გვარის შეცვლაც ამ რიტის შესაბამისად. ეს ვითარება შემდეგ ბევრ გაუგებრობას იწვევდა. XIX ს. დასაწყისში ფრანცისკელთა მისიონის წევრები, რეზიდუ მთავრობის მიერ ევროპ. სახელმწიფოთა პოლიტ. აგენტებად იყვნენ მიჩნეული, თანდათან შეიზღუდნენ, რაც XIX ს. 40-იან წლებში ამ მისიონის გაუქმებით დამთავრდა. ამის შემდეგ კათოლ. მრევლს ადგილ. ქართველ-სომეხი ბერ-მონაზვნები უძღვებოდნენ. XIX ს. 50-იან წლებში ქართველი კათოლიკე ბერებმა, რეზიდუ სომეხ მხითარისტთა ძმობას (ვენეციანში) გამოეყვანნენ, სტამბოლში დააარსეს თავიანთი კონგრეგაცია ქართულენოვანი რიტით. კონგრეგაციას ჰქონდა თავისი სტამბა და სკოლა, ბეჭდვდნენ ქართ. სახელმძღვანელოებს, ლექსიკონებსა და საერო ხასიათის წიგნებს. ამჟამად თბილისში, კალინინის ქუჩაზე, არსებობს კათოლიკეთა ეკლესია.

ლიტ.: ბერძენიშვილი ნ., საქართველოს ისტორიის საკითხები, წგნ. 4, თბ., 1967; გაბაშვილი ვ., ვახუშტი ბაგრატიონი, თბ., 1969; თამარაშვილი მ., ისტორია კათოლიკობის ქართველთა შორის... ტფ., 1902; ლომსაძე შ., მიხეილ თამარაშვილი, თბ., 1964; Tamarati M., L'Eglise georgienne..., Rome, 1910.

შ. ლომსაძე.

კათოლიკური ლიბა 1609, გერმანელი კათოლიკე სასულიერო და საერო ფეოდალებს გაერთიანება. შეიქმნა 10 ივლ. პრეტესტანტულ უნიასთან (1608) საბრძოლველად. მისი ინიციატორი და მეთაუ-

რეზიდიონი კათოლიკე მშრომელებთან, რათა ერთიანი ფრონტით გამოვიდნენ მონოპოლისტების ანტიბალხური პოლიტიკის წინააღმდეგ, იბრძოლონ მშვიდობისა და სოც. პროგრესისათვის.

ლიტ.: მარქსი კ. და ენგელსი ვ., რევოლუციონერი, ტ. 2, თბ., 1964; ლენინი ვ. ი., რელიგიის შესახებ, თბ., 1955; სახაროვი ს., კათოლიციზმი და მართლმადიდებლობა, წგნ.: მეცნიერული ათეიზმის ძირითადი საკითხები, თბ., 1972; მისი ვ. ე., ქრისტიანული რელიგიის შესახებ, თბ., 1956.

გ. ფანჯიკიძე.

პ. საქართველოში, ქრისტ. ეკლესიის გათიშვის (1054) შემდეგაც ქართ. და კათოლ. ეკლესიებს შორის ურთიერთობა თითქმის არასოდეს შეწყვეტილა. საქართველოში და სხვ. მეთაურები ბევრჯერ ცდილობდნენ ბიზანტიის გვერდის ავლით დასავლეთთან პოლიტ. ურთიერთობის დამყარებას. XIII ს. 30-იან წლებში რუსუდან მეფე პაპ გრიგოლ IX-ს სთხოვდა დახმარებას მონღოლთა წინააღმდეგ ბრძოლაში და აღუთქამდა საქართველო. ეკლესიის შეერთებას რომის ეკლესიასთან. რომთან ამგვარ ურთიერთობას მოჰყვა კათოლიკე მისიონერთა შემოსვლა საქართველოში. პირველი მისიონერები იყვნენ ფრანცისკელთა ორდენის (შეიქმნა XIII ს. დასაწყისში) წევრები, ე. წ. მინორიტები (მორილი ძმები), რათა იაკობ როგოსანელის ხელმძღვანელობით თბილისში მონასტერი დააარსეს და შეუდგნენ პ-ის პროპაგანდას. ფრანცისკელებს 40-იან წლებში მოჰყვნენ დომინიკელთა ორდენის წევრები, რ-თაც აგრეთვე დააარსეს თბილისში თავიანთი მონასტერი. ზოგი გაკათოლიკებული ქართველი ამა თუ იმ ორდენის წევრი ხდებოდა და აღმოსავლეთის ქვეყნებში მისიონერად მიდიოდა.

1329 პაპი იოანე XXII-ის ბრძანებით თბილისში დაარსდა კათოლიკეთა საეპისკოპოსო. თბილ. პირველ კათოლიკე ეპისკოპოსად დაინიშნა საქართველოში დიდხანს ნამყოფი და ქართ. ენის მცოდნე დომინიკელი ბერი იოანე ფლორენციელი. თბილისში დაარსებული საეპისკოპოსო ემორჩილებოდა სპარსეთში შექმნილ ე. წ. „სულთანიის საარქიეპისკოპოსოს“. XV ს. 50-იან წლებში ოსმ. საფრთხის თავიდან ასაცილებლად ევროპაში კოალიციური ლაშქრობის მომზადებას შეუდგნენ. ქართველი მეფე-მთავრები პაპის ელჩს ლუდოვიკო ბოლონიელს გაკათოლიკებდასა და ოსმში მონაწილეობას შეჰპირდნენ, დასავლეთში ელჩები გაგზავნეს და თავიანთი მზადყოფნა აცნობეს, მაგრამ დასავლეთმა ამჯერადაც უკან დაიხია. XVI ს. დასაწყისში ოსმალებმა ჩაკეტა სრუტეები და აშკარა შეტევაზე გადავიდა. გაუქმდა თბილ. კათოლ. საეპისკოპოსო, შემცირდა მრევლი. დომინიკელები და ფრანცისკელები საქართველოში შემოსვლას ვეღარ ახერხებდნენ. ერთხანს მათ ადგილი დაიჭირეს ნახჭევნიდან გადმოსულმა სომეხმა უნიტორმა ბერებმა, მაგრამ მცირე ხნით. XVII ს. 10-იანი წლებიდან ევროპასთან ურთიერთობა გაძლიერდა. XVII ს. 20-იანი წწ. დასაწყისში, მეცნიერი მოგზაურის პიეტრო დელა ვალეს მოხსენების შემდეგ, საქართველოში ცხოვრებითა და ეკონ. ურთიერთობით დაინტერესებულმა რომმა მისიონერებად გამოაგზავნა თეატინელთა ორდენის (რ-ის შემადგენლობა, სხვა ორდენებთან შედარებით, უფრო არისტოკრატიული და განათლებული იყო) წევრები — ავტიტაბილე, არქანჯელო ლამბერტი, ჯუდიჩე მილანელი, კრისტოფორო კასტელი, ავუსტო პრატი და სხვ. თეატინელთა სამოღვაწეო ასპარეზი მთელი საქართველო იყო (განსაკუთრებით ქართლი, გურია, სამეგრელო). XVII ს. 60-იანი წლებიდან საქართველოში ჩამოვიდნენ ფრანცისკელთა ორდენის მისიონერები, ე. წ. კაფუკინები, რ-ნიც ფაქტობრივად საფრ. სავაჭრო კაპიტალის აგენტები

რისგანაც. ამ დოგმატით პ. იესო ქრისტეს მამა ღმერთს უტოლებს და ამით ცდილობს განამტკიცოს რომის პაპის ავტორიტეტი, როგორც ქრისტეს ნაცვლისა ამქვეყნად. 1950 პაპმა პიუს XII-მ გამოაცხადა ქალწულ მარიამის ხორციელად ზეცად მალეობა, ხოლო 1954 ამასთან დაკავშირებით დაადგინეს ახ. დღესასწაული.

პ., მართლმადიდებლობისაგან განსხვავებით, სამოთხისა და ჯოჯოხეთის გარდა იღიარებს შუალედურ რგოლს — განსაწმენდელს (სალხინებელს). კათოლ. მოძღვრების საფუძველს წარმოადგენს „საღვთო სერვილი“ — ბიბლია, რ-იც, მართლმადიდებლობისაგან განსხვავებით, მხოლოდ ლათ. ენაზე ითვლება წმიდად. ბიბლიის ომენტირება ხდება „საღვთო გადმოცემით“. ამ უკანასკნელში შედის სხვადასხვა ეპირად შემონახული სწავლება, წესები, ჰარიგებანი, საეკლ. კრებათა დადგენილებანი — ყოველივე წმიდა, რასაც აღიარებს ეკლესია, მაგრამ არ შესულა ბიბლიის ტექსტებში. სამღვდლოებების სიწმიდა და ავტორიტეტის ასამაღლებლად ჯერ იდეა XI ს-ში ე. წ. კლიუნის რეფორმით ას. პირებს აეკრძალათ ქორწინება (ცევიბატი); ამ დოგმატის ჭეშმარიტი მიზანი ყო კათოლ. ეკლესიის უზარმაზარი ქორების დაქუცმაცების თავიანთ აცილებათათოლ. ეკლესიას, მართლმადიდებლობისაგან განსხვავებით, აქვს ერთი ცენტრი — ატიკანი, რ-საც რომის პაპი უდგას სათაუში. შემდგომ იერარქიულ კიბეზე დგან კარდინალები, მიტროპოლიტები, პატრიარქები, პრიმასები, ეპისკოპოსები, პრესბიტრები და დიაკვნები. დას. ევროპაში საუკუნეების მანძილზე გაბატონებული იდეოლოგია იყო. იგი ყოველთვის გაუდიოდა გაბატონებული კლასების მხარე, ამართლებდა სოც. უთანასწორობას. ეს საუკუნეებში ქრისტ. ეკლესია თვითონდა უდიდესი მიწათმფლობელი. პ. ისორიულად დაკავშირებული იყო ფეოდალიზმთან. ახ. ვითარებაში იგი დიდხანს წინააღმდეგობოდა კაპიტალიზმს, მაგრამ კვ. XIX ს. II ნახევრიდან პ. ბურჟუაზიის ელიტა გახდა. კათოლ. ეკლესია მტრისად შეხვდა ოქტ. რევოლუციას. კათოლ. რგანიზაციები დაემარნენ ფაშიზმს ხელთ დო ხელისუფლების სადავეები იტალიაში, გერმანიაში, ესპანეთში. ვატიკანი აშკარა უჭერდა მხარს ფაშისტურ აგრესიას ბჭ. კავშირის წინააღმდეგ. პ. თავისი პოციების შესანარჩუნებლად ცდილობს შეელოს თანამედროვე ეპოქის იმ დიდ ცვლილებებს, რ-ებიც მსოფლიოში ხდება. 1963 რომს პაპი ენციკლიკაში („მშვიდობა დედამიწე“) იძულებული გახდა დაეგმო გამაღვილი შეიარაღება, ელანებინა მშვიდობი თანაარსებობის აუცილებლობა, ხოლო ინფლიქტების თავიდან აცილების საუკესო საშუალებად მოლაპარაკება გამოეადებინა. პ., ისევე როგორც ნებისმიერი კლიგია, წარმოადგენს რეაქციულ ანტიცნ. მოძღვრებას, ხოლო მისი ოფიც. ფილოსოფია — ნეოთომიზმი არის ანტიკომუნიზმის რაფინირებული იარაღი მარქსისტული მსოფლმხედველობის წინააღმდეგ მოლაში. კათოლ. ეკლესია ბევრ კაპილ. ქვეყანაში თავისი გავლენის გაფართობას ცდილობს როგორც სამღვდლოურს, მონაზვნური ორდენებისა და მისიონერი ორგანიზაციების, ისე მასობრივი ორგანიზაციების (პროფკავშირები, ახალ-ხრდული, ქალთა თუ სხვ. ორგანიზაციები) მეშვეობით. იგი ეყრდნობა მრავალრიგან პოლიტ. პარტიებს, რ-თაც ზოგიერთ ქვეყანაში (გურ, იტალია, ავსტრია, ჯგია და სხვ.) მღიერი პოზიციები იკავთ. კათოლ. ეკლესია სოც. პრაქტიკი იყენებს რადიოს, პრესას, ტელევიზიკინოს, სასწავლებლების ფართო ქსელსა და სხვ. კაპიტალ. ქვეყნების კომუნიტუპარტიები იცავენ რა თავიანთ მატერიკათეისტურ ხაზს რელიგიასთან დამოკებულიებაში, ამავე დროს კონტაქტს

ამჯერებენ კათოლიკე მშრომელებთან, რათა ერთიანი ფრონტით გამოვიდნენ მონოპოლისტების ანტიბალხური პოლიტიკის წინააღმდეგ, იბრძოლონ მშვიდობისა და სოც. პროგრესისათვის.

რი იყო მაქსიმილიან I ბავარიელი. პ. ლ. იქცა კათოლ. რეაქციის ერთ-ერთ მთავარ ძალად არა მარტო გერმანიაში, არამედ მთელ დას. ევროპაში. პ. ლ-მ შექმნა დი- დი არმიი ი. ცილის მეთაურობით. ოკდა- ათწლიანი ომის (1618-48) დაწყებისთა- ნავე პ. ლ-მ კავშირი შეკრა ფერდინანდ II არაგონელთან. ლიგის ჯარებმა მთელი არმიი გამარჯვებები მოიპოვეს. საიმპერიო არმიის შექმნის შემდეგ პ. ლ-ის გავლენა შესუსტდა. შვეიციის მეფის გუსტავ II ადოლფის არმიასთან ბრძოლებში (1631-32) დამარცხებამა შემდეგ პ. ლ. პრადის ზაგის (1635) თანახმად დაშალეს.

„**კათოლიკარი მოძრაობა**“, მასობრივი საერთო კათოლიკური ორგანიზაციების საერთო სახელწოდება. ეს ორგანიზაციები წარმოიშვა ევროპაში XIX ს. შუა წლებში კათოლიკური სარწმუნოების პროპაგანდისა და გავლენის გავრცელების მიზნით. მათი ერთ-ერთი მთავარი მიზანია დახმარება გაუწიონ ეკლესიას შეაღწიოს განვი- თარებად ქვეყნებში. „პ. მ-ის“ ორგანიზა- ციები იქმნება ასაკის, სქესის, პროფესიისა თუ სხვა ნიშნების მიხედვით. ისინი არსე- ბობენ თითქმის ყველა კაპიტალ. ქვეყნა- ში. მათი ყველაზე მსხვილი ორგანიზაცი- ებია ქალთა კათოლ. ორგანიზაციების მსოფლიო კავშირი, ქალთა კათოლ. ახალ- გარდობის საერთაშ. ფედერაცია და სხვ. „პ. მ-ის“ ორგანიზაციებს ხელმძღვანე- ლობენ ვატიკანი და საეპისკოპოსო.

კათოლიკარი პროპაგანდია, იხ. ქრისტიანული პროპაგანდია.
კათუნა, მდინარე რსფსრ ალთაის მხა- რეში, ქ. ბისკის საზღვ. დას-ით 19 კმ-ზე. უერთდება მდ. ბიას და წარმოქმნის მდ. ობს. სიგრძე 688 კმ, აუზის ფართ. 60,9 ათ. კმ². სათავე აქვს მთა ბელუსის საზღვ. კალთაზე, კათუნის მყინვარში. შუაწელში განიერ ხეობაში მიედინება, ქვემოთში ხე- ბია უფრო ვიწროა. საზრდობს მყინვარე- ბისა და თოვლის წყლით. წყლის საშ. წლ. ხარჯი შესართავიდან 53 კმ-ზე 626 მ³/წმ. ზემოთში იყინება დეკ-ში, ქვემოთში — ნო- ემბრის ბოლოს. ყინულძვრაა აპრ. I ნახე- ვარში. პ-ს იყენებენ ხე-ტყის დასაქუჩე- ლად. პ-ის ხეობაში გადის ჩუიის ტრაქტი.

კათუნის ძალი, კ ა თ უ ნ ი ს „ ბ ე ლ - კ ე ბ ი“, ქედი მთიანი ალთაის აო-ში, მდ-ების კათუნის, არგუთისა და ბერელის წყალგამყოფი. სიგრძე დაახლ. 150 კმ, სიმაღლე 4506 მ-მდე (მთა ბელუსა). აგე- ბულია მეტამორფული ფიქლებითა და გრანიტებით. ცენტრ. ნაწილში ჭარბობს ალპ. მწვერვალები, რ-თა კალთებზე 386 მყინვარი ეშვება; გამყინვარების საერთო ფართ. 279 კმ². კალთები 2000-2200 მ-მდე შემოსილია ლარიქსისა და კედრის ტყეებით, მაღლა ალპ. მდელოებია.

კაია, ხალხი ბირმაში. ცხოვრობენ ძირი- თადად კაიის ეროვნ. ავტონ. სახელმწიფოში და შანის ეროვნ. ავტონ. სახელმწიფოს მონ- პეის რ-ში. საერთო რაოდ. დაახლ. 100 ათ. კაცი (1967, შეფასება). ენა განეკუთ- ვნება ტიბ.-ბირმ. ენების კაია-კარენების ჯგუფს. ანთროპოლოგიურად სამხრ. მონ- ლოლოიდურ რასას განეკუთვნებიან. რელი- გია — ბუდიზმი. დაახლ. 20% ქრისტიანია, შემორჩენილია ბუ. კულტების გადმონაშ- თები. ძირითადი საქმიანობაა მიწათმოქ- მედება, ნაწილობრივ ხე-ტყის დაცურება.

კაილი (არაბ., სიტყვასიტყვით — ბელა- დი, წინამძღოლი), ცენტრალური ხელი- სუფლების წარმომადგენელი ალჟირში, ტუნისსა და მაროკოში. განაგებდა ცალკე- ულ ქ-ებს, ოლქებს, ტომებს ან ტომთა ჯგუ- ფებს. ჩვეულებრივ ინიშნებოდა დიდგვარ- როვან ფეოდალთა წრიდან. პ-ის ინ-ტი არსებობდა გვიანდ. შუა საუკუნეებიდან. ალჟირსა და ტუნისში მოიპოო XX ს. 50- 60-იან წლებში.

კაიუ (Cayeux) ლუსიენ (26. III. 1864, სემუზი, — 1. XI. 1944, მოე-სიურ-ლუარი), ფრანგი გეოლოგი, საფრ. მეცნ. აკად. წევ- რი (1928), პარიზის სამთო სკოლისა

(1907-იდან) და კოლეჟ დე ფრანსის (1912- იდან) პროფესორი. იკვლევდა დანალექი ქანების შედგენილობისა და გენეზისის საკითხებს. პ-მ უარყო გავრცელებული შეხედულება საწერი ცარცის ღრმა ზღვიუ- რი წარმოშობის შესახებ. შეისწავლა და მონოგრაფიულად აღწერა საფრ. ტერიტო- რიაზე გავრცელებული კარბონატული, კა- ყიანი, რკინამადნეული და ფოსფატიანი დანალექი ქანები.

კაიენა (Cayenne), ქალაქი, გვიანის (საფრ.) აღმ. ცენტრი. 34 ათ. მცხ. (1977). ქვეყნის მთავარი ნავსადგური მდ. კაიენის შესართავთან. რომის წარმოება. ხე-ტყის ხერხვა. გააქვთ რომი, ხე-ტყე, თევზი, ტყავნედლეული და სხვ. დაარსდა XVII ს. I ნახევარში.

კაიზარი (გერმ. Kaiser <ლათ. caesar>, სლავთო რომის იმპერიისა (962-1806) და გერმანიის იმპერიის (1871-1918) იმ- პერატორთა სახელწოდება.

კაიზარი (Kaiser) გეოგ. (25. XI. 1878, მაგდებურგი, — 4. VI. 1945, ასკონა, შვეი- ცარია), გერმანელი მწერალი. პოპულა- რული იყო მისი ექსპრესიონისტული პიე- სები: „ებრაელი ქვრივი ქალი“ (1911), „რქოსანი მეფე“ (1913), „ვენტაური“ (1916), „გადარჩენილი ალკობიადე“ (1920), ტრილოგია „გაზი“—„მარჯნები“ (1917), „გაზი I“ (1918), „გაზი II“ (1920) და სხვ. „გაზი I“ იღვებოდა ქართ. სცენაზეც (თარგმნა გაფრინდაშვილმა, დაიდგა 1924, რუსთაველის სახ. თეატრში, რეჟ. კ. ან- დრონიძეშვილი). ნ. კაკაბაძე.

კაიზარსლაუტარი (Kaiserslautern), ქალაქი გერ-ში, რაინლანდ-პფალცის მხა- რეში, მდ. ლაუტერის (რაინის აუზი) ნა- პირზე. 100,4 ათ. მცხ. (1976). სატრანსპ. კვანძი. ჩარხთმშენებლობა, საკვრავი მან- ქანებისა და ველოსიპედების წარმოება, საფეიქრო და კვების (მ. შ. ლუდის) მრეწ- ველობა. პედ. აკადემია. წარმოიშვა 882 როგორც სამეფო რეზიდენცია.

კაიკაციფილი (ნამდვ. გვარი ქ ა თ ა მ ა ძ ე) გულო (1840-1923, სოფ. სა- მება, ქობულეთი), ქართველი საზოგადო მოღვაწე. იღვწოდა თურქეთის მფლობე- ლობაში მოქცეული ქართ. მიწების საქარ- თველოსთან შეერთებისათვის. ახლო ურ- თიერთობა ჰქონდა ა. წერეთელთან, ს. მესხთან, გ. ყაზბეგთან, გ. გურიელთან და სხვ. სისტემატურად აქვეყნებდა კორეს- პონდენციებს ქართ. პრესაში. ეწეოდა ქართ. ენის დაცვის და განმათ. იდეების პროპაგანდას ქობულეთის მხარეში. იბრ- ძოდა *მუჰამადიტობის წინააღმდეგ* 1877-78 რუს.-ოსმ. ომის დროს. თურქთა დამარცხე- ბის შემდეგ ქობულეთის მხარის მოსახლე- ბის სახელით მიესალმა რუს. არმიისა და ქართ. მილიციის სარდლობას. პ. ოუნკ- რად შევიდა ქობულეთის სახ. მილიციის რაზმში და მალე ურიადნიკი გახდა.

პ. სიკვდილამდე უნაგაროდ ემსახურე- ბოდა მაჰმადიან ქართველთა შორის ქართ. კულტ. და განათლების აღორძინების საქ- მეს.

ლიტ.: ს უ რ გ უ ლ ა ძ ე ა., გულო კაი- კაციფილი, თბ., 1973.

ქ. ჩხატარაიშვილი.
კაილასი, ქედი ჩინეთში, ტიბეტის მთიანე- თის საზღვ. ნაწილში. გადაჭიმულია ჩრდ.- დას-იდან სამხრ.-აღმ-კენ ჰიმალაის პარა- ლელურად 300 კმ-ზე. სიმაღლე 6714 მ-მდე (მთა კაილასი). უმთავრესად აგებულია გრანიტებით. პ-ის საზღვ. კალთა დანა- წევრებულია ეროზიით, ჩრდ.-დამრეცია. თოვლის მიჯნა 5700-5900 მ სიმაღლეზე გადის. არის მყინვარები. ჭარბობს მაღა- ლი მთის მშრალი სტეპი. პ-ზე სათავე აქვს მდ-ებს ინდსა და ბრაჰმაპუტრას.

კაიმახანი, ალიგატორისებრთა ოჯახის 3 გვარის (Caiman, Melanosuchus და Pa- leosuchus) საერთო სახელწოდება. ცნო- ბილია პ-ის 5 სახეობა, რ-ებიც ბინად- რობენ ცენტრ. და სამხრ. ამერ. მტკნარ წყალში. ტანად ყველაზე დიდია შ ა გ ი

კ ა ი მ ა ნ ი (Melanosuchus niger), რ-ის სიგრძე 4-5 მ აღწევს, გვხვდება ამაზონის აუზში. იკვებება თევზით, ჭამს აგრეთვე წყალში მცურავ და ჭაობის ფრინველებს, პატარა-პატარა ძუძუმწოვრებს. იშვიათად თავს ესხმის შინაურ პირუტყვსაც.

კაიმახანისებრი თაჯაშვი, ჯ ა ვ შ ნ ო ს ა ნ ი ქ ა რ ი ე ლ ა პ ი ე ბ ი (Lepisosteidae), თევზების ოჯახის ჯავშნიანთა რიგისა. ცნობილია 1 გვარის (Lepisosteus) 3 სახეობა. გავრცელებულია ჩრდ. ამერ. და კუბის მტკნარ წყლებში. მათი სხეულის სიგრძე 2,5-3 მ აღწევს (იშვიათად 6 მ მდე). ტოფობს გაზაფხულზე. მტაცებლე ბი არიან, იკვებებიან თევზებით. იზამთ რებენ მდინარის ღრმა ადგილებში. მცირე სარეწაო მნიშვნელობა აქვთ. ზოგჯერ ზიანი მოაქვთ—გლეჯენ ბადეებს და აფუჭებენ ზოგ გაბმულ თევზს.

კაიმახის კუჩაქული (Cayman Islands), დიდი ბრიტანეთის სამფლობელო ვესტინდოეთში, კარიბის ზღვაში. შედრ კ-ები დიდი კაიმახი, მცირე კაიმახი და კაიმახ-ბრეკი. ფართ. 259 კმ². მოსახლ. 1 ათ. კაცი (1976) — კრეოლები, ზანგები მულატები. მოსახლ. 4/5-ზე მეტი ცხოვრობს დიდი კაიმახის კ-ზე. აღმ. ც. — ქ. ჯორჯტაუნი. მართავს ინგლ. დედოფარ მიერ დანიშნული გუბერნატორი. მოსახლ. მთავარი საქმიანობაა მიწათმოქმედება იჭერენ თევზს, კაიმახსა და კუს. იღებენ ქვამარილს. ტურიზმი. პ. პ. აღმოაჩინ ქ. კოლუმბო 1503.

კაიმახისებრი კუსხარნი (Chelydridae), ქვეწარმავლების ოჯახი ფარულ კისრიან კუთა ქვერიგისა. აქვთ მასობრივი და ოდნავ ამობურცული ბაკანი, წვერზე კაუჭებული მძლავრი ყბები, თითებს შორის საცურავი აპკი. ცნობილია 2 სახეობა: კ ა ი მ ა ნ ი ს ე ბ რ ი კ უ (Chelyd serpentina), რ-იც გვხვდება სამხრ. კამ. დიდან ეკუადორამდე და ცხოვრობს მტკნარ წყალში; ს ვ ა ვ ი ს ე ბ რ ი კ უ (Machlemys temminckii), რ-იც ბინადრობს აშის საზღვ. რ-ებში. ორივე სახეობას საწვაო მნიშვნელობა აქვს — იყენებენ ხორც **კაიმახისებრი კუსხარნი (Chelyd serpentina)** — ახალი და zoe — სიცოცხლე დედამიწის ქერქის შრეთა სტრატეგრაფული სკალის ყველაზე ახალგაზრდა ჯგუფი, რ-იც შეესაბამება გეოლოგიური წელს ალტიცების უახლეს ფრას და მოიცავს ნამედროვე ეპოქასაც. სახელი უწოდა ინგ გეოლოგმა ჯ. ფილიპსმა 1841. იყოფა ქვეგვარად, ნეოგენურ და ანთროპოგენურ (მეოცენულ) სისტემებად (პერიოდებად პ. მ-ის ხანგრძლივობა 60-70 მლნ. წელია. ამ დროის მანძილზე ჩამოყალიბდა კონტინენტებისა და ოკეანეების განაწილების დღევანდელი სახე, ალპურ გეოსტრუქტურა (ნაოჭა) სარტყელში წარმოიქმნა მთები, რასაც თან ახლდა გამდიდრებული ვულკ. მოქმედება.

პ. მ-ის დასაწყისში დედამიწის ჰე დღევანდელთან შედარებით უფრო თბიერ იყო. შემდგომში, ხმელეთის ფართობი გაზარდისა და მათაა სისტემების წარმშენის შედეგად, პავა ფურო ცივი გახდა. ანთროპოგენში დაიწყო გამყინვარე ფლორამ ნეოგენურ პერიოდში თითქმის თანამედროვე ხასიათი მიიღო. პ. მ-ის დასაწყისისათვის ამოწვდა ქვეწარმავალ ზოგიერთთა ჯგუფი და განვითარება დაიწყო ხერხემლიანთა უმაღლესმა კლასმა ძუძუმწოვრებმა, აგრეთვე ძვლიანმა თევზებმა, ფრინველებმა. ანთროპოგენში ოქსაგარომ განვითარების უმაღლეს დონეზე აღწერა — გაჩნდა ადამიანი.

პ. ჯ-ში სასარგებლო წიაღისეული რეზერვუალები ნავთობი და აირ აგრეთვე მურა ნახშირი, მანგანუმი, ქვარელი, კალიუმის მარილი, ბოქსიტის ფოსფორიტები, საშენი მასალები და ს. ს. ს. ლიტ.: ჯ ა ნ ე ლ ი ძ ე ა., ისტორიული გეოლოგიის მოკლე კურსი, თბ., 1963.

ნ. სალუქია



კაიმახები. ნაინგისებრი კაიმახი (Caiman crocodylius).



კაიმახისებრი თევზი (Lepidosteus triostoechus).



კაიმახისებრი კუ (Chelydra serpentina).

აიწობი (კაინი) (<ბერძნ. kainos—
ხალი და typos — სახე), მაგური ქანები,
ი-ებსაც მოუხდავად ასაკისა, შენარჩუნე-
ული აქვს სისალე. მ-ს უპირისპირდება
ალელტიპური ქანები, რ-ებიც გარდაქმნის
ამო „ძველ“ ქანებს წააგვანან. ეს ტერმი-
ები გეოლ. ლიტ-რაში XIX ს. II ნახევარ-
ში შემოვიდა და შეცვალა მანამდე არსებუ-
ლი მცდარი აზრი, თითქოს მ. მ. აუცილებ-
დად ახალგაზრდა ქანები უნდა იყოს, ხო-
ლო გარდაქმნილი (პალეოტიპური) — ძვე-
ლი.

აინცი (Kainz) იოზეფ (2. I. 1858, ვი-
ნელბურგი, ახლანდ. მოშონმადიაროვარი,
ნგრეთი, — 20. IX. 1910, ვენა), ავსტრი-
ელი მსახიობი. პროფ. სცენაზე გამოდიოდა
875-იდან. 1883-89 და 1892-99 მოღვა-
ეობდა „გერმანულ თეატრში“ (ბერლი-
ნი). 1899-1910 იყო „ბურგთეატრის“
ვენა) მსახიობი. სახელი გაითქვა ფ. ში-
დერის პიესებში ახალგაზრდა გმირების
ოლების შესრულებით: ფერდინანდი („ვე-
სტალი და სიფვარული“), დონ კარლოსი
„დონ კარლოსი“. სხვა როლებიდან აღ-
ანიშნავია ჰამლეტი, რომეო (შექსპირის
ჰამლეტი), „რომეო და ჯულიეტა“,
სევალდი (იბსენის „მოჩვენებანი“) და
ხვ. წარმატებით გამოდიოდა კომედიურ
ა სატირულ როლებშიც (ტარტიუფი —
ოლიერის „ტარტიუფი“). გასტროლებზე
ყო აშშ-ში, დანიაში, რუსეთში.

პირა (Uria), ფრინველთა გვარი მგვჯა-
იანხაირთა რიგისა. გვარში გაერთიანე-
ულია ჩრდ. ნახევარსფეროს პოლარულ
ა ზომიერ ზღვებში გავრცელებული საკ-
აოდ დიდტანიანი ფრინველები. მ-ს კო-
ონიები ბუდობენ ზღვების სანაპიროთა
ლდოვან ტერიტორიებსა და კ-ებზე, სამი-
ითა თოლიასთან ერთად შეადგენენ
ფრინველთა ბაზრების ძირითად მსახ-
ეობას. სსრკ-ში გვხვდება მ-ის 2 სახე-
ი: გრძელისკარტა (U. aalge) და მოკ-
ენისკარტა (U. lomvia), რ-ებიც ხში-
ად ერთად ბუდობენ. შეუძლიათ ყვინთ-
ი 10 მ სიღრმეზე. მ-ს და მის კვერცხს
გამიანი საკვებად იყენებს.

პირი, ეგვიპტის არაბთა რესპუბლიკის
უდაქალაქი, ქვეყნის პოლიტ., ეკონ. და
ლტ. ცენტრი. გაშენებულია მდ. ნილოს
დელტის სამხრ-ით, უმთავრესად მდი-
რის მარჯვ. ნაპირსა და კ-ებზე ზამა-
იქსა (გეზირა) და რაუდაზე. ჰავა ტრო-
პულია. იანვ. საშ. ტემპ-რა 12°C, ივ-
ლისა 27°C. ნალექები დაახლ. 34 მმ
ლიწადში. აპრილ-მაისში ქრის ცხელი
რალი ქარი-ხამსინი. მ. აფრ. უდიდესი
ლაქია. 6,1 მლნ. მცხ. (1978; 1907 წ.—
8 ათ., 1927 წ.—1,1 მლნ., 1947 წ.—2.1
მლ., 1960 წ.—3,3 მლნ.).

ქალაქის მმართველობა. მ. აღმ.-ტერი-
რიულად გათანაბრებულია მუჰაფაზას-
ს — საგუბერნატოროსთან. ქალაქს მარ-
ეს მუჰაფაზი — გუბერნატორი (ნიშნავს
პიპტის არაბთა რესპ. პრეზიდენტი) და
კ. საბჭო.

ისტორიული ცნობა. მ. დააარსეს ფა-
მიდებმა 969 ძვ. ეგვ. ქ. მემფისიდან და-
ლ. 30 კმ მოშორებით და „მისრ ალ-კა-
რა“ („ეგვიპტე ძლევამოსილი“) უწოდეს.
ქან მომდინარეობს მ-ს არაბ. სახელწ.
-კაპირა. მ-მ თანდათან შემოიერთა არ-
ების მიერ ამ რ-ში აშენებული ქალაქ-
ბაგრები ფუსტატი, კატაი და სხვ. 973-
71 მ. ფატიმიდების სახალიფოს დედაქა-
ქი იყო. აიუბიდების (1171-1250) და
ლუსების (1250-1517) დროს მ. დიდი
აჭრო და სახელოსნო ცენტრი გახდა.
7 დაიპყრეს ოსმალებმა. 1798-1801
ექსპედიციის დროს საფრ. ჯარებმა
კავეს. ქალაქის მოსახლ. გაუდებუ-
დებრძოდა ფრანგ დამპყრობლებს
98, 1800 აჯანყებები). XIX ს-ში მ-ში
ნდა ახალი რ-ნები, საწარმოები, და-
და სასწ. დაწესებულებები, პირველი
სტამბა და ა. შ. 1882 მ. დაიკავეს ინგლ.
რებმა, 1914-22 იყო ბრიტ. პროტექ-
ქსმ, ტ. 5

ტორატის ცენტრი. 1922-იდან — ეგვ. სა-
მეფოს დედაქალაქი. 1953-58 მ. ეგვიპტის
რესპ., 1958-71 — არაბთა გაერთ. რესპ.,
1971-იდან ეგვ. არაბთა რესპ. დედაქა-
ლაქია.

ეკონომიკა. მ. საერთაშ. მიმოსვლის
დიდი კვანძი, ეგვიპტის სატრანზიტო სა-
ავტ., სარკინიგზო და სამდ. გადაზიდვე-
ბის ცენტრია. არის აეროპორტი. მ-სა
და მის გარეუბნებში თავმოყრილია ქვეყ-
ნის სამრეწვ. წარმოების დაახლ. 1/4. მან-
ქანათაშ., ლითონდასამუშ., საფეიქრო,
ქიმი., კვების, ცემენტისა და პოლიგრ.
მრეწვ. საწარმოები. საწარმოთა ნაწილი
აშენდა სოციალ. ქვეყნების (უმთავრესად
სსრკ, ჩეხოსლ. სრ, გერ.) დახმარებით.
არის საზღაგრო სახელოსნოები. თესი.
მ. დიდი საფინანსო და სავაჭრო ცენტრია.

არქიტექტურა. ქალაქი მკვეთრად იყო-
ფა ძვ. და ახ. ნაწილებად. ხუროთმოძღვ-
რულ ძეგლთაგან აღსანიშნავია რომისა
(ძვ. წ. I ს. — ახ. წ. IV ს.) და ბიზანტიის
(IV-VII სს.) დროინდელი ნაგებობანი.
აღრინდ. არაბული ძეგლებია ამ იბნ აღ-
ასის მეჩეთი (641-642, გადაკეთებულია
IX ს.) ფუსტატში, იბნ ტულუნის მეჩეთი
(876-879) და სხვ.; ფატიმიდების ხანიდან
შემორჩენილია ქალაქის ქვის ყვდლები
კარებთ (XI ს.), ალ-აზჰარის (970-972,
გადაკეთებულია მრავალჯერ), ალ-ჰაქი-
მის (990-1013) და სხვ. მეჩეთები, აგრე-
თვე მავზოლეუმები; აიუბიდების დინას-
ტიის პერიოდის სალაჰ ალ-დინის ციხადე-
ლი (1176-83), სულთან კალაუზის ხუ-
როთმოძღვრული კომპლექსი (1284-85),
მამლუქებისა (XV ს. — XVI ს. დასაწყ.)
და სხვ. მავზოლეუმები; ოსმალთა იმპერი-
ის ხანიდან — სინან-ფაშას (1571) და მუ-
ჰამად ალის (1830-48, არქიტ. იუსუფ ბო-
ხნა) მეჩეთები, XVI-XVIII სს. სახლები.
ქალაქის ახ. რ-ნები დაგეგმარებულია
სწორი და ფართო პროსპექტებით, მოედ-
ნებით, ბულვარებით. განაშენიანებულია
XIX ს. II ნახ. და XX ს. მრავალსართული-
ანი სახლებითა და აღმ. შენობებით. 1955
გენ. გეგმის მიხედვით მიმდინარეობს მ-ს
რეკონსტრუქცია და კეთილმოწყობა.

**სასწავლო, სამეცნიერო და კულტურე-
ლი დაწესებულებები.** მ-ში არის აკადე-
მია, ეგვიპტის ინ-ტი, კაიროს, აინ-შამსის,
ალ-აზჰარის უნ-ტები და სხვა უმაღლესი
სასწ. და სამეცნ.-კვლ. დაწესებულებები.
10 მუზეუმი, მ. შ. ეგვიპტის, კომპების,
ისლამის ხელოვნ., თანამედროვე ხელოვნ.
და სხვ.; გველაზე დიდია ეროვნ. ბ-კა (1
მლნ-მდე დაცვითი ერთეული). არის თე-
ატრები და თეატრ. დასები: „ალ-ჯუმჰუ-
რია“, „ალ-ეზბეკია“, „26 ივლისის თეა-
ტრი“, კომედიის, ოპერის, თოჯინებისა
და სხვ.

პაიროს კონსერვაციის 1943, ჩატარდა
კაიროში 22-26 ნოემბერს. მონაწილეობ-
დნენ აშშ-ის პრეზიდენტი ფ. რუზველტი,
დიდი ბრიტ. პრემიერ-მინისტრი უ. ჩერჩი-
ლი და ჩინ. გომინდანური მთავრობის მე-
თაური ჩან კაი-ში, ასევე მათი საზმ. და
პოლიტ. მრჩეველები. კონფერენციაზე მი-
იღეს დეკლარაცია. იგი გამოქვეყნდა 1943
წ. 1 დეკ., მას შემდეგ, რაც თეირანის კონ-
ფერენციაზე (1943) მას გაეცნო საბჭ.
მთავრობა. დეკლარაციაში აშშ, დიდი ბრი-
ტანეთი და ჩინეთი აცხადებდნენ, რომ მიზ-
ნად არ ისახავდნენ დაპყრობით ომსა და
ტერიტ. ექსპანსიას. მათი სურვილი იყო
ჩამოერთმიათ იაპონიისათვის ყველა მი-
ტაცებული ტერიტორია (მ. შ. I მსოფლიო
ომის დროს დაპყრობილი წყნარი ოკ. კ-
ები). ასევე იაპონიის მიერ ჩინეთისათვის
წართმეული მიწები — მანჯურია, ფორ-
მოზა, პესკადორის კ-ები (ჩრდ.-აღმ. ჩი-
ნეთი, კ. ტაივანი და პენსულედას კ-ები)
ჩინ. რესპუბლიკას უნდა დაბრუნებოდა.
დეკლარაცია ითვალისწინებდა აგრეთვე
კორეისათვის თავისუფლებისა და დამოუ-
კიდებლობის მიანიჭებას, თუმცა ამ დონის-
მიების განხორციელების ზუსტი ვადა არ

იყო განსაზღვრული. მ. მ-ზე განიხილეს
წყნარ ოკეანეში საომარი ოპერაციების ჩა-
ტარების პერსპექტივები. აღნიშნული საკი-
ონის განხილვისას თავი იჩინა წინააღმდე-
გობამ უმთავრესად აშშ-ისა და დიდი ბრიტ.
დელეგაციებს შორის. იაპ. კაპიტულაციის
(1945 წ. 2 სექტ.) შემდეგ ინგლისმა კვლავ
შეიფანა თავისი ჯარები სინან-ში (პონ-
კონგი). 1950 აშშ-მა დაიწყო აგრესიული
ომი კორ. სდრ-ის წინააღმდეგ, იმავე წელს
ფაქტობრივად ჩინ. სრ-ის კუთვნილი კ.
ტაივანი და პენსულედას კ-ები ოკუპირე-
ბულ იქნა აშშ-ის მიერ. ეს ფაქტი მ. მ-ის
გადაწყვეტილებათა უზემ დარღვევას ნიშ-
ნავდა.

პაიროსი, ქალაქი აღმ. ტუნისში, კაი-
რუანის პროვ. აღმ. ცენტრი. 54 ათ. მცხ.
(1969). რკინიგზის სადგური, საავტ. გზე-
ბის კვანძი. ქვეყნის მნიშვნელოვანი ისტ.
და სავაჭრო-სახელოსნო ცენტრი. ხალიჩე-
ბისა და ტყავის ნაწარმის შინამრეწველური
დამზადება. კვების მრეწვ. საწარმოები.
მ. დაარსდა 670. ქალაქი გაიზარდა და
განვითარდა განსაკუთრებით ალლაბიდე-
ბის გამგებლობის დროს (800-909). 921
ფატიმიდებმა დედაქალაქი მ-იდან მაჰ-
დიაში გადაიტანეს, რამაც საგრძნობლად
დასცა მისი პოლიტ. მნიშვნელობა. XI ს-ში
მ. დაარბიეს ბელგინებმა. XIII ს-ში
ალაღინეს ჰაფსიდებმა. 1701 დაანგრეს
ოსმალებმა. 1881 დაიკავეს ფრანგმა კო-
ლონიზატორებმა. 1956-იდან შედის ტუ-
ნისის რესპუბლიკაში. არის მალრიბის მუს-
ლიმანთა სალოცავი ადგილი.

მ-ში შემონახულია მავრული არ-
ქიტ. ერთ-ერთი უდიდესი ძეგლი — დიდი
მეჩეთი (სიდი-ოკბა; საფუძველი ჩაეყარა
670; ხელმეორედ ააგეს 836, გადააკეთეს
და გაადიდეს 863, XIII ს., XIV ს., XVII
ს. და უფრო გვიან), რ-საც აქვს მრავალ-
სვეტიანი დარბაზი, თაღნარით გარშე-
მორტყმული ეზო და მინარეთი; „სამი კა-
რის მეჩეთი“ (866); ისლამის ხელოვნე-
ბის მუზეუმი.

პაისარი (Kayseri), კესარეა, ქა-
ლაქი ცენტრალურ თურქეთში, კასიერის
ვილაიეთის აღმ. ცენტრი. 207 ათ. მცხ.
(1975). რკინიგზის სადგური. საავტ. გზე-
ბის კვანძი. მნიშვნელოვანი სამრეწვ. და
სავაჭრო ცენტრი. თურქ. უდიდესი ბამბე-
ულის კომბინატი (აიგო 1934-35 სსრკ-ის
ეკონ. და ტექ. დახმარებით). საფქვავი,
შაქრის, სახორცე-სარძეო, ხის დასამუშ.
მრეწველობა. ავიასაამწეობო ქ-ნა. ქვეყნის
მებალიწეობის ერთ-ერთი მთავარი ცენტრი.

პაიტალი (Keitel) ვილჰელმ (22. IX.
1882, პელმშეროდე, — 16. X. 1946, ნიურნ-
ბერგი), გერმანელი ფაშისტი გენერალ-
ფელდმარშალი (1940). I მსოფლიო ომის
(1914-18) მონაწილე. 1934 ფაშისტებს
დაუახლოვდა. 1935-38 იყო საზმ. სამინის-
ტროს საზმ.-პოლიტ. განყ-ბის უფროსი,
1938 წ. 4 თებ. — 1945 წ. 8 მაისი — შეიარ-
აღებული ძალების უმაღლესი მთავარ-
სარდლობის შტაბის უფროსი. უშუალოდ
მონაწილეობდა ფაშისტური გერმ. აგრე-
სიული გეგმების შემუშავებასა და განხორ-
ციელებაში. ხელი მოაწერა დირექტივებს
ოკუპირებულ ტერიტორიებზე საზმ. ტყვე-
ებისა და სამოქალაქო მოსახლეობის მოს-



ო. კაინცი პამლეტის
როლში (უ. შექსპირის
„ჰამლეტი“).



გრძელისკარტა კაიროში.

კაირო. ობერის მოედანი.

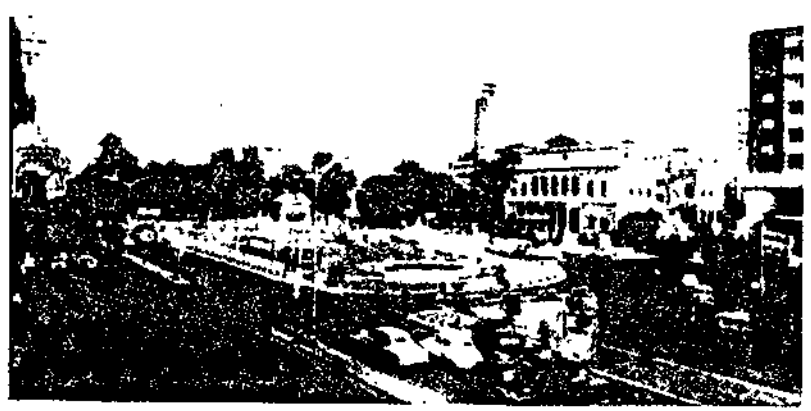

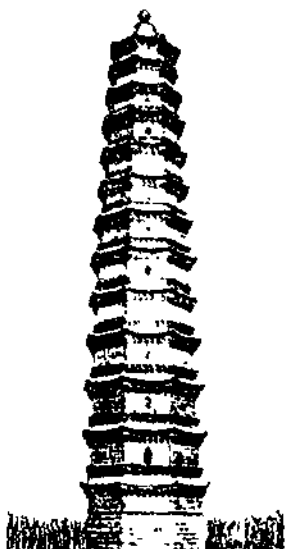

გაიფინი. პავლოა ტეტა („რკინის პავლოა“). 1041.



ა. კაკაბაძე. „ქართული ქალი“, 1975. თანამედროვე კერამიკის მუზეუმი. ბენინი (ნერსისლოვაცია).



დ. კაკაბაძე.



დ. კაკაბაძე. „წერბლების გამყიდველი“. 1921.



ე. კაკაბაძე. მ. ჯაფარიძის პორტრეტი. მარმარილო. 1953. საქართველოს სახელმწიფო მუზეუმი. თბილისი.

პობის შესახებ. 1945 წ. 8 მაისს ხელი მოაწერა ფაშისტური გერმანიის უსიტყვო კაპიტულაციის აქტს. 1946 როგორც ერთ-ერთი მთავარი სამხ. დამნაშავე გაასაჩინოეს ნიურნბერგში და ჩამოაზრვეს.

კაიუტა (პოლანდ. Kajuit), გემის ეკიპაჟისა და მგზავრების საცხოვრებელი სადგომი გემზე. თანამედროვე გემის ძეგლები არის 1-2-ადგილიანი (ეკიპაჟისათვის) და 1-4-ადგილიანი (მგზავრებისათვის). პ. შეიძლება შედგებოდეს ერთი ან რამდენიმე სადგომისაგან (მაგ., კაბინეტისაგან, საწოლისა და სააბაზანოსაგან).

კაიუტ-კომპანი (კაიუტა და ფრანგ. compagnie — საზოგადოება). გემის მეთაურთა შემადგენლობისათვის განკუთვნილი საერთო დარბაზი. პ.-პ-ში მეთაურთა შემადგენლობა იკრიბება სადღისათვის, კრებების ჩასატარებლად, დასასვენებლად.

კაიფინი, ქალაქი აღმ. ჩინეთში, ხუნანის პროვინციაში, ჩინ. დიდ ვაკეზე, მდ. ხუნან-ხეს სამხრ. ნაპირის მახლობლად. 400 ათ. მცხ. (1975). სატრანსპ. კვანძი. მანქანათმშ., ქიმი., საფეიქრო, კვების მრეწველობა. მრავალი უმაღლესი სასწავლებელი. ქვეყნის ერთ-ერთი უძველესი ქალაქი. 960-1127 — სახელმწიფოს დედაქალაქი. არქიტ. ძეგლებიდან აღსანიშნავია 13-იარუსიანი პავლოა ტეტა („რკინის პავლოა“, 1041).

კაიშაური, სოფელი დუშეთის რ-ში (ქვეშეთის სოფსაბჭო), მთიულეთის არაგვის მარცხ. მხარეს, დიდველის ზეგანზე. უ. დ. 1790 მ, დუშეთიდან 75 კმ. მღეთის კოლ-ბა (მეცხვარეობა). რვაწლ. სკოლა, კლუბი.

„კაიშ“ („ნაპერწყალი“), პირველი ლეგალური ბოლშევიკური გაზეთი სომხ. ენაზე. გამოდიოდა თბილისში 1906 წ. 1 (14) აპრილიდან 6 (19) ავგ. ჩათვლით. გამოვიდა 47 ნომერი. გაზეთი აშუქებდა მუშათა მოძრაობის საკითხებს, აგრეთვე თუ როგორ ეხმარებოდნენ აღმ. ქვეყნები რუსეთის 1905-07 რევოლუციას, აქვეყნებდა ცნობებს პარტ. ორგანიზაციების საქმიანობაზე და სხვ. გაზეთის გამოშვებას ხელმძღვანელობდნენ ს. შაშიანი, ს. სპანდარიანი, ს. კასიანი. „კ.“ აკრძალა მეფის ხელისუფლებამ.

კაიშონი, ცინესიმაგრე საქართველოს ფეოდალური სახელმწიფოს სამხრ.-აღმ. მხარეს. ვარაუდით, მდებარეობდა მდ. ინჯასუს ხეობის ზემო წელზე (სომხ. სსრ). ახლანდ. სოფ. კობბოძე (ისტ. კოლბი). სომხ. წყაროების მიხედვით, პ. აგებულია X ს. II ნახევარში, კენისა და ბიჯნისის ციხეებთან ერთად, მაგრამ არის მოსაზრება, რომ პ. უფრო ადრინდ. ხანისა უნდა იყოს. XI ს. დასაწყისში კვრიკიანი ბაგრატიონების სამეფობელო იყო, XI ს. შუა წლებში ბიზანტიას გადაეცა, XII ს-იდან საქართველოს ფარგლებში მოექცა.

კაკაბაძე, სოფელი თერჯოლის რ-ში (თუზის სოფსაბჭო), მთა წიფთარის სამხრ. კალთაზე. უ. დ. 540 მ, თერჯოლიდან 24 კმ. თუზის ა. წერეთლის სახ. კოლ-ბა (მევენახეობა). საშ. სკოლა სოფ. თუზში (3 კმ).

კაკაბაძე აღდგ. გრიგოლის ასული (დ. 18. X. 1932, თბილისი), ქართველი საბჭ. მხატვარ-კერამიკოსი. საქ. სსრ დამს. მხატვარი (1976). 1957 დაამთავრა თბილ. სახატვრო აკადემია, 1964-იდან პედ. მოღვაწეობას ეწევა იქვე. პ-ის შემოქმედებისათვის დამახასიათებელია მაღალი პროფ. ოსტატობა, მასალის, კოლორიტის, პროპორციების ფაქტორი შეგრძნება, მკაფიოდ გამოხატული ერთეულობა, პოეტურობა. ნამუშევრები: „საქორწილო დოქი“ (1966, სსრკ მხატვართა კავშირი), „ხევისური ქალის პორტრეტი“ (1977, საქართველოს გალერეა), „ჩიტებიანი დოქი“ (1973, სსრკ მხატვართა კავშირი) და სხვ.

კაკაბაძე დავით ნესტორის ძე [8 (20). VIII. 1889, სოფ. კუბი, ახლანდ. წულუკი-

ძის რ-ნი, — 10. V. 1952, თბილისი], ქართველი საბჭ. ფერმწერი, გრაფიკოსი, თეატრისა და კინოს მხატვარი, ხელოვნების მეცნიერი, გამომგონებელი. საქ. სსრ ხელოვნ. დამს. მოღვაწე (1950). პ. მოწაფეობის წლებიდან ბეჭდავდა ნახატებს ქართ. პერიოდულ პრესაში. 1916 დაამთავრა პეტერბ. უნ-ტის ფიზ.-მათ. ფაკულტის საბუნებისმეტყველო განყ-ბა, იმავე დროს, 1915-მდე, მეცადინეობდა მხატვრობაში. დიმიტრიევ-კავკასიის სახელოსნოში; გაეცნო რუს. და დასავლეთევროპული მხატვრობის უახლეს მიმდინარეობებს და დაჯგუფებებს. სტუდენტობის წლებში დაიწყო მუშ. ქართ. ხელოვნების კვლევა. პეტერბურგში პ. 1918-მდე დარჩა. ამ პერიოდში მიეკუთვნება ფინეთსა და საქართველოში ნატურიდან დახატული პეიზაჟები, 3 ავტოპორტრეტი („ავტოპორტრეტი სარკესთან“, 1913, საქართვე. ხელოვნ. მუზეუმი; „ავტოპორტრეტი ბროწეულით“, 1913; „ავტოპორტრეტი რუხ ხალათში“, 1917 — ორივე მხატვრის ოჯახის კუთვნილება), დედის პორტრეტი, 1914 და ძმის პორტრეტი, 1915 (ორივე მხატვრის ოჯახის კუთვნილება). რეალისტურ ნამუშევრებთან ერთად პ-მ შექმნა კუბისტური ხასიათის სურათებიც („დასაფლავება იმერეთში“, 1913; „ავტოპორტრეტი“ 1913 — ორივე მხატვრის ოჯახის კუთვნილება), 1918-19 პ-მ საქართველოში გაატარა. ამ პერიოდში საბოლოოდ ჩამოყალიბდა მისი, როგორც მკაფიო თავისებურებების მქონე მხატვრის, შემოქმედებითი სახე. პ-მ შექმნა იმერული პეიზაჟების ციკლის პირველი ნიმუშები. ადრინდ. პეიზაჟებისაგან განსხვავებით, ისინი ბუნების უშუალო ასახვას კი არ წარმოადგენენ, არამედ მკაფიოდ გამოკვეთილი პრინციპების თანახმად აგებულ სურათებს, რ-ებშიც მოცემულია იმერეთის ბუნების განზოგადებული სახე; კომპოზიციას ახასიათებს ნათელი, კლასიკური ტექტონიკურობა („პეიზაჟი წითელი გზით“, „პეიზაჟი ციხითა და მდინარით“, 1918, ორივე მხატვრის ოჯახის კუთვნილება). 1918 პ-მ შექმნა სურათი „იმერეთი — დედამიწე“, სადაც მხატვრისთვის ჩვეული იმერეთის პეიზაჟის ფონზე გამოხატულია მოხუცი ქალის ალეგორიული ფიგურა. ამავე წელს შექმნა ლაკონური და გრაფიკულად მკაფიო „იმერული ნატურმორტი“ (ორივე საქართვე. ხელოვნ. მუზეუმი); ამავე პერიოდს განეკუთვნება ძვ. თბილისის ახსახველი ნახატები და წაღვერის სერია (მხატვრის ოჯახისა და დას. ევროპის სხვადასხვა მუზეუმის კუთვნილება). 1919-27 პ. პარიზში ცხოვრობდა, მონაწილეობდა „დამოუკიდებელ მხატვართა საზოგადოების“ ყოველწლიურ გამოფენებში, სხვა ქართვე. მხატვრებთან ერთად აწყობდა გამოფენებს (მოაწყო თავისი სურათების გამოფენა ამერიკაში); კითხულობდა ლექციებს ხელოვნების საკითხებზე, მუშაობდა სტერეოკინოს გამოგონებაზე (მიღებული აქვს ევრ. მრავალი ქვეყნის პატენტები), აქვეყნებდა თეორ. ნაშრომებს (ქართ. და ფრანგ. ენებზე). პ-ის ამ პერიოდის შემოქმედებაში აისახა ორი მიმართულება: ერთი მხრივ, მხატვარი ექნინდა რეალისტურ, საგნობრივი სამყაროს მიერ შთაგონებულ სურათებს (პარიზის ჩანახატების სერია, აკვარელების სერია „ბრეტანი“ — საქართვე. ხელოვნ. მუზეუმისა და მხატვრის ოჯახის კუთვნილება); „წერბლების გამყიდველი“, „ბანანების გამყიდველი“ — ადგილსამყოფელი უცხოება), მეორე მხრივ — უსაგნო სურათებს და კოლაჟებს (ცალკეული სურათები ინახება მხატვრის ოჯახში და საქართვე. ხელოვნ. მუზეუმში). 1927 პ-მ შექმნა ალეგორიული სურათი „ინდუსტრია“. საქართველოში დაბრუნების შემდეგ კ. მარჯანიშვილის მიწვევით პ-მ მუშაობდა დაიწყო თეატრ.-დეკორაციული ხელოვნების დარგში. გააფორმა რამდენიმე სპექტაკლი (ე. ტოლერის „პოპულა, ჩვენ ვცოცხლობთ!“, 1928; პ.

კაკაბაძის „ყვარყვარე თუთაბერე“, 1929; შ. დადიანის „ნინოშვილის გურია“, 1932; დ. კლდიაშვილის „სამანიშვილის დედინაცვალი“, 1937; პ. კაკაბაძის „კოლმურხის ქორწინება“, 1946-ფელა კ. მარჯანიშვილის სახ. თეატრი; ი. მოსაშვილის „სადგურის უფროსი“, 1947, რუსთაველის სახ. თეატრი; პ. ჩაიკოვსკის „პიკის ქალი“, 1947, — თბილ. ოპერისა და ბალეტის თეატრი და სხვ.), აგრეთვე კინოფილმები („მარილი სეანოს“, რეჟ. მ. კალატოშვილი, 1930; „დაკარგული სამოთხე“, რეჟ. დ. რონდელი, 1936 და სხვ.). პ-ის მიერ შესრულებული დეკორაციები გამოირჩევა ფუნქციური მიზანშეწონილობით, სტილის ღრმა გრძობით. ამავე პერიოდში პ. აქტიურად მუშაობდა როგორც ფერმწერი და გრაფიკოსი. იგი კვლავ დაუბრუნდა იმერული პეიზაჟის თემას, შექმნა ინდუსტრიული პეიზაჟები („რიონისკის“, 1934, საქართვე. ხელოვნ. მუზეუმი და სხვ.). ამ სურათები კომპოზიციური აგებულება და დეკორატიულიობა ძველებურია, მაგრამ ციხის ნახევრებს ცვლის ახ. ცხოვრების ნიშნები — ელექტროსადგური, მშრომელთა მანიფესტაცია; უფრო ცხოველი და ხალისიანია კოლორიტი („ყვითელი მთა“, 1937; „წითელი მთა“, 1944 — ორივე მხატვრის ოჯახის კუთვნილება; „მიტინგი იმერეთში“ 1942, საქართვე. ხელოვნ. მუზეუმი). 1934-40-იან წწ. მიეკუთვნება კიდევ რამდენიმე სერია („სეანეთი“, 1939; „თბილისი და მისი მიდამოები“, 1944 — ყველა მხატვრის ოჯახის კუთვნილება). 1940-50-იანი წწ. მნიშვნელოვანი სურათებია: „ყაზბეგი“ „ფოთი-ელეგიალი“ (1949, ორივე საქართვე. ხელოვნ. მუზეუმი), „სეანეთი-მადნის დამუშავება“ (1949, მხატვრის ოჯახის კუთვნილება) და სხვ. 1928-48 პ. იმ თბილ. სახატვრო აკადემიის პროფესორი (1933-42 — პრორექტორი).

პ. ახ. ქართ. ხელოვნების ერთ-ერთ ყველაზე დიდი წარმომადგენელია. მის სურათები დიდი კომპოზიციური ოსტატებისა და გადმოცემის სისხარტის გარდა გამოირჩევა განსაკუთრებული ფერადობა სიფაქიზითა და დახვეწილობით; რაც ნალოვრობასთან ერთად მათ ახასიათებს მაღალი პოეტურობა. პ-მ პირველმა შექმნა ქართ. ბუნების განზოგადებული საპეიზაჟი-სურათი; დიდი მხატვრული დონეებით გამოირჩევა ადრინდ. პერიოდში შექმნილი პორტრეტები. პ. არის ქართ. თეატრ.-დეკორაციული ხელოვნების ერთი ფუძემდებელი. იგი იყო მკაფიო ჩამოყალიბებული შეხედულებების მქონე მოაზროვნე მხატვარი, რ-იც ყოველთვის ღრმად გააზრებულად, ლაკონური საშუალებებით ასახავდა ხორცს თავის მხატვრულ ჩანაფიქრს.

ლიტ.: ბერიძე ვ. დავით კაკაბაძე. მ ბჭთა ხელოვნება, 1979 №№ 11,12; დავით კაკაბაძე. [ალბომი], შესავალი წერილი ლ. რულიშვილისა, თბ., 1966; А л и б е რ ა შ ლ и Г., Давид Какабадзе, Тб., 1958; Е р и დ з е В., Е з е р с к а я Н., И с к у т в о С о в е т с к о й Г р у з и и. 1921-1970, М., 1970.

ილუსტრაცია—იხ. ჩანართი I-II, გვ. 40-401.

კაკაბაძე ეთერ სილოვანის ასული (დ. 17. X. 1926, თბილისი), ქართველი საბ. მოქანდაკე. საქ. სსრ დამს. მხატვარი (1967). პ-ის შემოქმედებისათვის დამახასიათებელია პლასტიკ. სიყვარული, გამოხატული პლასტიკურობა, მასალის კარგი გრძობა. ნამუშევრები: მ. ჯაფარიძის პორტრეტი (მარმარილო, 1953), „ბიჭის პორტრეტი“ (მარმარილო, 1953), „ნანა“ (ტიქოკოტა, 1956), „დემობილიზებული“ (თამარი, 1964) და სხვ.

კაკაბაძე ვასილ მიხეილის ძე [7(1) X. 1888, ხონი, — 10. III. 1968, თბილისი], ქართველი საბჭ. ქიმიკოსი. ქ. მეცნ. დოქტორი (1943), პროფესორი (1943), საქ. სსრ მეცნ. დამს. მოღვაწე (1944). 1930-იდან ვ. ი. ლენინის სახ. ს.

პოლიტიკ. ინ-ტის ქიმ. და ქიმ. ტექნოლ. ფაკულტეტის დეკანი, 1944-იდან ამავე ინ-ტის არაორგ. ნივთიერებათა და ქიმ. სასუქების ტექნოლოგიის კათედრის გამგე. მისი ძირითადი შრომები ეხება ქიმ. ტექნოლ. საკითხებს. მისი უშუალო მონაწილეობით მომზადდა ტექ. ტერმინოლოგია. დაჯილდოებულია შრომის წითელი დროშის ორდენით და მედლებით.

პაპაძე იოსებ პავლეს ძე [12 (24). II. 1864, სოფ. კუბი, ახლანდ. წულუკიძის რი, — 3. XII. 1940, თბილისი], რევოლუციური მოძრაობის მოღვაწე საქართველოში. კომპარტიის წევრი 1918-იდან. 90-იან წლებში მუშაობდა დაიწყო ზესტაფონში სანგარუმის მრეწველთან, იქვე გაიყენა და გაუხაროვდა ე. ნინოშვილს. 1892 ზესტაფონში პ-ის ბინაზე შედგა მარქსისტულად ანწყობილ ინტელიგენტთა კრება, სადაც აფუძველი ჩაეყარა საქართველოში ს. ორგანიზაციას, რ-საც 1894 „მესამე დაი“ ეწოდა. 1895 პ. გაემგზავრა საზღვარ-არეთ, ჟენევაში, შემდეგ პარიზსა და ლონდონში. 1901 დაბრუნდა საქართველოში, მოღვაწეობდა ჭიათურასა და ბათუმში. 905 რევ. მოღვაწეობისათვის დააპატიმრეს. განთავისუფლების შემდეგ გაემგზავრა საზღვარგარეთ, მარსელში (საფრანგეთი), სადაც დაუკავშირდა ს.დ. ორგანიზაციის წევრებს, ხელმძღვანელობდა კრძალული ლიტ-რის გამოგზავნას ამიერკავკასიაში. 1906 დაბრუნდა საქართველოში და განაგრძო არალეგალური რევოლუციონარი. 1919 მენშევიკურმა მთავრობამ დააპატიმრა. საქართველოში საბჭ. კლასიკების გამარჯვების შემდეგ მუშაობდა სხვადასხვა ხელმძღვანელ სამუაოზე.

პაპაძე ნოდარ მეთოდეს ძე [დ. 24. I. 1924, თბილისი], ქართველი საბჭ. ლიტერატურათმცოდნე. ფილოლ. მეცნ. დოქტორი (1968), პროფესორი (1971). სკკპ ევრი 1953-იდან. ეკუთვნის ნაშრომები რთ. გერმ. ლიტ. ურთიერთობათა საკითხებზე („კავკასია და საქართველო გერმანულ ლიტერატურაში“, 1963, თანაგვართი ნ. რუხაძე; „საქართველოს რევოლუციონარი-ს ლიტერატურაში“, 1978; „ფიქციები საქართველოს შესახებ“, 1979, რუს. აზზე; „შოთა რუსთაველი და ვოლფრამ ჰნ ეშენბახი“, 1980, გერმ. ენაზე და სხვ.). ვლეს პ. მანისა და თ. მანის შემოქმედებას („მანის მანის ცხოვრება და შექმედება“, 1956; „თომას მანი“, 1967; „თომას მანი და ნიცშე“, 1971, რუს. ენა; „თომას მანი და დოსტოვესკი“, 1976, რთ., რუს. და გერმ. ენებზე; „თომას მანის რომანების ძირითადი თავისებურება“, 1978, გერმ. ენაზე და სხვ.). ეკუთვნის აგრეთვე „ნარკვევები XX ს. გერმანულ ლიტერატურაში“ (1964), „პორტრეტი და სილუეტები“ (1973) და სხვ. ქართ. აზზე თარგმნა ა. ზეგერსის, ე. შტრიტმარის, ფ. კაფკას, ნ. ზაქსის, ი. ბანმანი-და სხვ. ნაწარმოებები.

პაპაძე პოლიკარპე მალხაზის ძე [23. (7. III). 1893, სოფ. კუბი, ახლანდ. წულუკიძის რ-ნი, — 15. X. 1972, თბილისი], რთველი საბჭ. დრამატურგი. 1911 დაასრულა ბათუმის ვაჟთა გიმნაზია. მისი პირლი ნოველა „პრძენი მოქანდაკე“ დაიჭდა 1915 ჟურნალში „თეატრი და ცხოვბა“ (№ 46).

პ-ის პირველი მნიშვნელოვანი დრამ. ქარმოებია რევ. ბრძოლის ამსახველი სა „გზაჯვარედინზე“ (1917), რ-იც რმატებით დაიდგა ბაქოს სცენაზე 1918 წ. ალ. წუწუნავა). 1919 პ-ის მიერ დაბეჭდულ ჟურნალში „შვიდი მნათობი“ აბეჭდა მისი პიესები „სისხლი სინათმდე“ (№ 1) და „სამი ასული“ (№ 2). 15 რუსთაველის სახ. თეატრის სცენაზე იდგა მისი დრამა „ლისაბონის ტუსადე“ (რევ. დ. ანთაძე).

დღემდე დიდი პოპულარობით სარგებბს პ-ის კომედია „ყვარყვარე თუთაბე-

რი“ (1928), რ-იც ქართ. საბჭ. კომედიო-გრაფიის საუკეთესო ნიმუშია. დრამდ შთამბეჭდავია და კლასიკური სრულყოფითი გამორჩევა მძაფრი ისტ. ქართველების ფონზე შემთხვევით ამოტივტივებული გაიბეჭდა მედროვის ყვარყვარეს მხატვრული სახე. ქართ. ფოლკლორის გმირის ნაცარქექიას ნიღბით აღჭურვილი ყვარყვარე ზოგადსაკაცობრიო ტიპიც არის. პიესა პირველად დადგა კ. მარჯანიშვილმა 1929, ახლებური იყო რ. სტურუას 1974 დადგმა (რუსთაველის სახ. თეატრი). 1938 მარჯანიშვილის სახ. თეატრში დაიდგა პ-ის კომედია „კოლმეურნის ქორწინება“ (1937), რ-შიც მეტყველად აისახა ახალი საბჭ. ადამიანის სულიერი ფორმირების პროცესი. პიესა დრამატურგის ახ. გამარჯვებად იქცა.

თანამედროვეობის, საბჭ. ხალხის მშვიდობიანი შრომის თემას ეძღვნება პ-ის 40—50-იან წლებში შექმნილი პიესები: „მეხვედრა მშენებლობაზე“, „ბედნიერი სამჭედლო“, „ციციანთაუღა“, „პაქეობა“, რ-თა გადამშეარების საფუძველზე დრამატურგმა 1964 ახ. პიესა „ცხოვრების ჯარა“ შექმნა. პ-ის ისტ. პიესას (კომედია) „კახაბერის ნმალი“ („დავით მერვე“, 1954) უხვად ასაზრდოებს ქართ. ფოლკლორული სახეები. პიესა პირველად დაიდგა 1957 ქუთაისში (რევ. თ. მალაღაშვილი), 1965 კი — თბილისში (მარჯანიშვილის სახ. თეატრი, რევ. კ. ლორთქიფანიძე).

სიცოცხლის ბოლო ათწლეულში პ. ინტენსიურად მუშაობდა ისტ. დრამისა და ტრაგედიის ჟანრში. ამ პერიოდში მან გამოაქვეყნა დრამ. პიესები „მეფე ვახტანგ პირველი გორგასალი“ (1966), „მეფე ბაგრატ მეშვიდე“ (1967), ტრაგედია „მეფე დიმიტრი თავდადებული“ (1971).

პ-ის პიესები დღემდე ინარჩუნებენ აქტუალობას და მიზიდველობას. ამის მიზეზია ეპოქის უმთავრეს პრობლემათა მაღალმხატვრულად წარმოჩენა, თანამედროვეობის საჭირობათა საკითხებისათვის ზოგადსაკაცობრიო უღერადობის მინიჭება, მევეთრად ინდივიდ. გმირთა სახეების დიდი ოსტატობით გამოძერწვა და სხვ.

პ-მ სიცოცხლეშივე მოიპოვა თანამედროვე კრიტიკისა და საზოგადოებრიობის დიდი აღიარება. ჩვენს საუკუნის 20-იანი წლებიდან მოყოლებული დღემდე მისი პიესები შეუნელებელი წარმატებით იდგმება ქართ. სცენაზე. მისი „ყვარყვარე თუთაბერის“ მიხედვით შექმნილია ფილმი „ყვარყვარე“ (1978, რევ. დ. აბაშიძე). პ. დაჯილდოებულია შრომის წითელი დროშის ორდენით.

თხზ.: პიესები, თბ., 1952; რჩული თხზულებანი, თბ., 1954; დრამატული თხზულებანი, თბ., 1959; დრამატული პოეზია, ტ. 1—2, თბ., 1971—73; მეფე ბაგრატ მეშვიდე, თბ., 1969; მეფე ვახტანგ პირველი — გორგასალი, თბ., 1967; ცხოვრების ჯარა, თბ., 1969.

ლიტ.: ბენაშვილი დ., ლიტერატურული მიგბანი, თბ., 1972; ვარდოსანიძე გ., წერილები, თბ., 1974; იოვანაშვილი დ., ლიტერატურული წერილები, თბ., 1974; ციციშვილი ე. გ., ქართული საბჭოთა დრამატურგია, ნაწ. 1, თბ., 1962; ჯიბლაძე გ., კრიტიკული ეტიუდები, [ტ.] 5, თბ., 1974.

პაპაძე სარგის ნესტორის ძე [7. X (19. X). 1886, სოფ. კუბი, ახლანდ. წულუკიძის რ-ნი, — 2. IV. 1967, თბილისი], ქართველი საბჭ. ისტორიკოსი და ფილოლოგი, პროფესორი (1949). სწავლობდა ვენის უნ-ტში, დაამთავრა პეტერბ. უნ-ტის აღმოსავლური ენების ფაკ-ტი. 1911—19 კითხულობდა ლექციებს თბილ. ქალთა უმაღლეს კურსებზე, ზოლო შემდეგ, 1952-მდე, საქართვე. სხვადასხვა უმაღლეს სასწავლებელში. 1918—32 იყო სსრკ მეცნ. აკდ. კავკ. ისტ.-არქეოლ. ინ-ტის თანამშრომელი, 1921—26—საქართვე. ისტ. არქივის გამგე, 1945—61 — იმავე არქივის მკვლევლის განგ-ბის გამგე. 1924—34 ხელმძღვანელობდა სიძველეთა დაცვის კომიტეტს.

გამოქვეყნებული აქვს შრომები საქართველო-ეკონ. და პოლიტ. ისტორიის, დაზმარე ისტ. დისციპლინების, ფილოლოგიისა და ტექსტოლოგიის საკითხებზე. მისწავალა და გამოაქვეყნა მრავალი ისტ. დოკუმენტი. მისი რედაქტორობით გამოქვეყნდა ვეფხისტყაოსანი ვრცელი გამოკვლევებით (1913, 1927), ჩახრუხაძის „თამარიანი“ (1937), შავთელის „აბდულმესიანი“ (1913, 1937) და „ამირანდარეჯანიანი“ (1939). მუშაობდა ეთნოგენეზის, ისტ. გეოგრაფიისა და დემოგრაფიის, აღმ. დაყოფისა და მმართველობის საკითხებზე. იყო „საისტორიო მოამბის“ (1924—25, 4 წიგნი), „საისტორიო კრებულის“ (1928—29, 4 წიგნი) რედაქტორი.

თხზ.: ვახტანგ გორგასალი, თბ., 1959; რუსთაველი და მისი „ვეფხისტყაოსანი“, თბ., 1966; საისტორიო მიგბანი, ტფ., 1924; საისტ. სხლო სიგელები შესახებ, ტფ., 1924; საფასის ისტორიისათვის საქართველოში, ტფ., 1925; საქართველოს ისტორია. ახალი საუკუნეების ეპოქა (1500—1810 წწ.), ტფ., 1922; საქართველოს მოკლე ისტორია. ახალი საუკუნეების ეპოქა, ტფ., 1920; ქართული სახელმწიფოებრიობის გენეზისის საკითხები, წგნ. 1, ტფ., 1924; მიგბანი ქართველთა IV — VII საუკუნეების ისტორიის შესახებ, ტფ., 1928; Из социально-экономических вопросов средневековой Грузии, Тфл., 1927; Краткий обзор истории Грузии, Сух., 1941; О древнегрузинских летописцах XI столетия, Тфл., 1912; Черты феодального строя и крестьянские повинности в Грузии в концесредних веков, Тфл., 1912.

ლიტ.: ტუხაშვილი ლ., ისტორიკოს სარგის კაკაბაძე, ზმცნე. ისტორიის, არქეოლოგიის, ეთნოგრაფიისა და ხელოვნების ისტორიის სერია, 1977, № 4. საურ. კაკაბაძე.

პაპაძე სილოვან იოკიმეს ძე [დ. 31. VII (12. VIII). 1895, ხონი, ახლანდ. წულუკიძე], ქართველი საბჭ. მოქანდაკე. საქ. სსრ სახ. მხატვარი (1967). სკკპ წევრი 1930-იდან. 1930 დაამთავრა თბილ. საზხატრო აკადემია ი. ნიკოლაძის ხელმძღვანელობით. 1932-იდან ასწავლის იქვე (1936—42 რექტორი, 1941-იდან პროფესორი). მუშაობს მონუმ. და დაზვური ქანდაკების დარგში. განსაკუთრებით აღსანიშნავია მისი სკულპტურული პორტრეტები: გ. ტაბიძე (ქვა, 1947, აღმოსავლეთის ხალხთა ხელოვნების მუზეუმი, მოსკოვი); სულხან-საბა ორბელიანი (ქვა, 1947, ტრეტიაკოვის გალერეა, მოსკოვი), ი. ბერიტაშვილი (ბრინჯაო, 1979, საქართვე. ხელოვნების მუზეუმი), ნ. კალანდარიშვილი (მარმარილო, 1961, საქართვე. სურათების გალერეა); ძეგლები: ა. წულუკიძის (ქვა, 1946, წულუკიძე), კ. ლესელიძის (1977, ბრინჯაო, ლესელიძე) და სხვ. სსრკ სახელმწ. პრემია (1947). დაჯილდოებულია „საპატიო ნიშნის“ ორდენით.

პაპაძე-ლუღუშაური მარგალიტა პავლეს ასული (დ. 8. IV. 1916, ხონი, ახლანდ. წულუკიძე), საქ. სსრ დამსახურებული ექიმი (1961), სოციალ. შრომის გმირი (1969). 1939 დაამთავრა თბილ. სამედ. ინ-ტი და მას შემდეგ მუშაობს კასპის რ-ნის სოფ. ლამისყანის ამბულატორიის გამგედ. დაჯილდოებულია ლენინის ორდენით და მედლებით.

პაპაძე, სოფელი საგარეჯოს რ-ნიში, გომბორის ქედის სამხრ.-დას. კალთაზე. სოფსაბჭოს ცენტრი (სოფლები: პ., ვერხვიანი). ზ. დ. 700 მ, საგარეჯოდან 23კმ, ბადიურიდან (უახლოესი რკინიგზის სადგ.) 12 კმ. 2 კოლ-ბა (მევენახეობა, მემინდვრეობა). საშ. სკოლა, საშუსიკო სკოლა, საბავშვო ბაღი, 2 კლუბი, 2 ბ-კა, აბშულ., აფთიაქი, კავშირგაბმ. განგ-ბა. **პაპაზი** (Alectoris graeca), ფრინველი ქათმისნაირი ა რივისა. ვერად მოცისფრო-მონაცრისფროა, თავსა და ფრთებზე მოვარდისფრო ელფერი დაჰკრავს. გვერდებზე გარდვიარდმო მუქი ზოლები დასდევს. მამალი ტანად დედალზე დიდია, ფეხებზე აქვს ტუჩები. პ-ის სხეულის წონა 350—700 გ აღწევს. გავრცელებულია ბალკანეთის მთებიდან ჩრდ. ჩინეთამდე. სსრკ-



ბ. კაკაბაძე.



ს. ნ. კაკაბაძე.



ს. ი. კაკაბაძე. მ. ტაბიძის პორტრეტი. ქვა 1947. აღმოსავლეთის ხალხთა ხელოვნების მუზეუმი, მოსკოვი.



კაკაბი (Alectoris graeca).

ში გვხვდება ამიერკავკასიაში, შუა აზიაში, სამხრ. ყაზახეთში, სამხრ. აღმ. საიანებში. საქართველოში ბინადრობს კავკასიონის სამხრ. კალთებზე. ცივ-გომბორის, გურია-აჭარის და თრიალეთის ქედებზე, ქვალორიან, მერხერი ბუჩქნარით დაფარული მთების ფერდობებზე — მთის-წინებიდან თითქმის თოვლის ხაზამდე იკვებება მცენარის თესლით, ყლორტებით, კვრატებით და მწერებით. სპორტ. ნადირობის ობიექტია.

კაკადუ (გერმ. Kakadu < მალაიური kakatua) (kakatoeinae), ფრინველების ქვეოჯახი თუთიყუშისნაირთა რიგისა. ტანად საშუალო და დიდი (სხეულის სიგრძე 60-95 სმ) ფრინველებია. დამახასიათებელი ნიშანია თავზე ქორორი. გავრცელებულია ავსტრალიაში, ახალ გვინეაზე, აღმ. ინდონეზიაში, ფილიპინის კ-ებზე. ცნობილია 3-ს 5 გვარის 17 სახეობა. ბინადრობს ტყეში, მინდვრების ახლოს. იკვებება მცენარის ნაყოფით, თესლით და სხვ. ტიპობრივი გალიის ფრინველია.

კაკალაშილი ალექსანდრე ნიკოლოზის ძე (დ. 13. IV. 1920, თბილისი), ქართველი საბჭ. მექანიკოსი, ტექ. მეცნ. დოქტორი (1967), პროფესორი (1969), საქ. სსრ მეცნ. დამ. მოღვაწე (1979), სკკპ წევრი 1945-იდან. 1942 დაამთავრა ბ. კიროვის სახ. საქ. ინდუსტრ. ინ-ტი. 1946 მუშაობდა დაიწყო ამავ ინ-ტში (1959-იდან ვ. ი. ლენინის სახ. საქ. პოლიტექ. ინ-ტი), 1958-იდან კვების მრეწვე. საწარმოთა მოწყობილობების კათედრის გამგე, 1961-იდან ხელმძღვანელობს აგრეთვე ჩაის მრეწვე. საპროექტო ლაბორატორიას. მ-ის სამეცნ. მოღვაწეობის ძირითადი მიმართულებაა გაანგარიშებისა და კონსტრუირების საკითხები კვების მრეწვე. მანქანათმშენებლობაში. მ-ის გამოგონებებზე პატენტები გაცემულია ინგლისში, იაპონიაში, ინდოეთში, შრი ლანკაში.

თბზ. კვების მრეწველობის საწარმოთა ტექნოლოგიური მოწყობილობების გაანგარიშებისა და კონსტრუირების საფუძვლები (სახელმძღვანელო), თბ., 1972; Теоретические и экспериментальные основы расчета конструирования роллеров, Тб., 1971.

კაკალი (nux), ერთთესლიანი მშრალი თვითთესნიანი ნაყოფი, რ-ის ნაყოფსაფარი მტნაკვლებად გახვეებულია (მაგ., თხილი). მ-ს ხშირად უმართებულად ეძახიან ზოგი ფიჭვის თესლს („კედრის კაკალი“), ჩვეულებრივი კაკლის და ქოქოსის პალმის კურკიანას („ქოქოსის კაკალი“).

კაკალი, ნიგვზის ხე (Juglans regia), ფოთლომცვივანი ხე კაკლისებრთა ოჯახისა. მისი სიმაღლე 20 - 30 მ აღწევს, დიამეტრი 1,5 მ. ეულად მდგომს ვარჯი ფართოდ აქვს გადაშლილი, კოროში კი ვიწროდ არის აზიდული. აქვს ლევა, დამაშრული ქერქი, ერთსაქესიანი და ერთსახლიანი ყვავილები, კენტფრთართული, პრიალა ფოთოლი, რ-იც ეთეროვან ზეთს შეიცავს. ნაყოფი კურკიანაა (ე. წ. „კაკალი“). ბუნებრივად გავრცელებულია მცირე აზიაში, ბალკ. ნ.-კ-ზე, ირანში, ჩინეთში, სსრკ-ში — კავკასიასა და შუა აზიაში. ამიერკავკასიაში ველურად იზრდება თითქმის ყველგან, ქმნის მცირე კორომებს, მეტწილად კი ერთეული ხეებია; მდინარისპირა ვაკეთა ტყეებში შერეულია მუხასთან, თელასა და რცხილასთან. საქართველოში ველური მ-ის ყველაზე დიდი კოროშია მდ. ალაზნის ნაპირებზე — პანკისის ხეობაში (10 მ) და ჯუმას ყურეში (ალაზნის ველის ტალაში, 40 მ). მ. სინათლისა და სითბოს მოყვარულია. მაღალ მთებში (1500 მ-ზე ზევით) სიცვიე აზიანებს, უძლებს 20-22°C-მდე ყინვას. საკმაოდ გავლენაგამძლეა. ვერ ვგუება ჭარბტენიან და ეწერ ნიადაგს. კარგად ხარობს ნოყიერ ნიადაგზე, თიხნარ-კირნარზე. ყვავილობს ფოთლის გაშლასთან ერთად. ნაყოფი მწიფდება აგვისტო-სექტ-ში. ნაყოფმსხმოიარეა 12 წლიდან 200 წლამდე;



კაკალს სხვადასხვა სახეობა: 1-კაკალ-ინკა (Kakatoe leadbeateri); 2-ფორნისებრი შავი კაკალ (Calyptorhynchus magnificus); 3-ვარდისფერი კაკალ (Kakatoe rosecapilla); 4-ფოთლოქორა კაკალ (K. galerita).



კაკალი. ტოტი ნაყოფით.



კაკალს ხე: ნაყოფები ხეზე; ა-ყვავილის სიგრძე; ბ-ნაყოფი (მოცილებულია ნაყოფსაფარის ნაწილი).

მოსავლიანი ხე — 100-200 კგ ნაყოფს იძლევა. მძლავრი ფესვთა სისტემა აქვს. მისი მერქანი (მეტადრე ნუფრები) ძვირფასი საავეჯე მასალაა. კაკლის გული შეიცავს ცხიმებს (45-77%), ცილებს (8-21%), B₂ ვიტამინსა და A პროვიტამინს. მკვანე ნაყოფი მდიდარია C ვიტამინით, მისგან მურაბას ამზადებენ. მწიფე კაკლის გული-საგან — ნიგვზისაგან — ხდიან ზეთს და ხმარობენ საკონდიტრო წარმოებაში. წინ-გოსაგან ამზადებენ ყავისფერ საღებავს. ფოთლები და წიწვო იხმარება მედიცინაში. მ. კარგი საჩრდილობელი ხეა.

კაკაო, შოკოლადის ხე (Theobroma cacao), ტანდაბალი (5-8 მ) მარადმწვანე ხე სტრუქტურისებრთა ოჯახისა. აქვს მუქი მწვანე, პრიალა ფოთლები და ყვითელი ან მოწითალო ყვავილები. ნაყოფი (კოლოფა) ყვითელი, ნარინჯისფერი ან წითელია, მისი სიგრძეა 30 სმ, სიგანე — 10-12 სმ, 300-600 გ იწონის და 25-60 თესლს შეიცავს. ყოფაცხოვრებაში „კაკაოს პარკს“ უწოდებენ. ველურად იზრდება ცენტრ. და სამხრ. ამერიკის ტენიან ტროპ. ტყეებში. ძველთაგანვე კულტივირებულია ორივე ნახევარსფეროს ტროპიკებში. ამრავლებენ უმთავრესად თესლით. კარგად ხარობს ორანუერებში. თეობრომინისა და მთრიფხეანი ნივთიერებების შემცველობის გამო თესლს მწარე, მწკლარტე გემო აქვს. საგემოვნო თვისებების გასაუმჯობესებლად რბილობმოცილი თესლს 2-7 დღე-ღამის განმავლობაში უტარებენ ფერმენტაციას, რის შედეგადაც იგი სასიამოვნო გემოსა და არომატს იძენს. მ-ს თესლის შედგენილობაა (შშრალ ნივთიერებაზე გადაანგარიშებით %-ში): წყალი 4-6; ცხიმი, კაკაოს ზეთი 51-54; სახამებელი 7-10; გლუკოზა, ფრუქტოზა 1-2; ცილა 10-12; თეობრომინი, კოფეინი 1-1,5; მთრიფხეანი ნივთიერებები 4-7; მგავები 1-2; მინერ. ნივთიერებები 2-3. მ-ს ნაყოფისაგან ღებულობენ ბურღულს, ბურღულის წვრილად დაქუცმაცებით — „სრესილ მ-ს“, რ-ისგანაც მ-ს ზეთსა და შოკოლადს ამზადებენ. სრესილი მ-ს დაწინებით ღებულობენ მ-ს ზეთს, დარჩენილი კომპონისაგან კი — მ-ს ფხვნილს.

კაკაოს ტენი, ბაცი ყვითელი ცხიმოვანი ნივთიერება, აქვს კაკაოს სუსტი არომატი. იღებენ კაკაოს ხის ნაყოფისაგან (იხ. თეობრომინი), რ-იც 50%-მდე მ. მ-ს შეიცავს. მ. მ. ლეგუმა 30-34°C ტემპრატურაზე იყენებენ საკონდიტრო წარმოებაში (იხ. შოკოლადი), აგრეთვე სამკურნ. საწარმოების, ბურთულების, მალამოს, პომადისა და სხვ. დასამზადებლად.

კაკასინი, სოფელი მაიაკოსკის რ-ში (ხანის სოფსაბჭო), მდ. ხანისწყლის (რიონის მარცხ. შენაკადი) ხეობაში. ზ. დ. 850 მ, მაიაკოსკიდან 18 კმ, რიონიდან (უახლოესი რკინიგზის სადგ.) 36 კმ. მაიაკოსკის კოლ-ბა (მევენახეობა, მეცხოველეობა). საშ. სკოლა სოფ. ხანში (6 კმ). საფერშლო-სამეცანო პუნქტი.

კაკაია (Buteo), მტაცებელ ფრინველთა გვარი შავარდნისნაირთა რიგისა. ცნობილია 25 სახეობა, გავრცელებულია ევროპაში, აზიაში, აფრიკაში, მადაგასკარზე, პავაის კ-ებზე, ამერიკაში. სსრკ-ში გვხვდება 4 სახეობა; საქართველოში ბინადრობს ჩვეულებრივად: მ. (B. buteo), ხოლო ზამთარში შემომფრენია ფეხბანჯგელიანი მ. (B. lagopus). მ-ის სხეულის სიგრძე 46-57 სმ აღწევს, ფრთების შილი 110-130 სმ. დედალი ტანად მამალზე დიდია. იკვებებიან თავისებრი მღრღნელებით, პატარ-პატარა ფრინველებით და სხვ. საქართველოში ჩვეულებრივი მ-ის 2 ქვესახეობა გვხვდება: ქარცი მ. (B. b. vulpinus), რ-იც მცირე კავკასიონზე ბუდობს და კავკასიური მ. (B. b. menetriesi), რ-იც მეტწილად კავკასიონზე გვხვდება. სასარგებლო ფრინველებია, საჭიროებენ დაცვას.

კაკაიოვილი სიმონ იაკობის ძე (2. II. 1703, სოფ. ვაღე, ახლანდ. ახალციხის რ-ნი, — 10. XI. 1778, სოფ. ვაღე), სოციალისტური შრომის გმირი (1966). სოფ. ვაღეს ფ. მახარაძის სახ. კოლ-ბის თავრე (1933-78). სკკპ წევრი 1938-იდან. დაჯილდოებულია 2 ლენინის ორდენით, 2 შრომის წითელი დროშისა და ოქტომბრის რევოლუციის ორდენებით, აგრეთვე მედლებით.

კაკისი ბალანი, დრიადი (Dryas), მარადმწვანე გართბული ბუჩქოვანი მცენარეების გვარი ვარდისებრთა ოჯახისა. 10-ზე მეტი სახეობა გავრცელებულია არქტიკულ და სუბარქტიკულ რ-ნებში, ჩრდ. ზომიერი სარტყლის მაღალმთიანეთში ევრაზიასა და ჩრდ. ამერიკაში. სსრკ-ში 10-მდე სახეობა გვხვდება ბარისა და მთის ტუნდრაში („გოლცებზე“) და ალპურ მდელოებზე; საქართველოში კი ერთადერთი სახეობაა — კავკასიის ენდემი D. caucasica. მ. ბ-ს იყენებენ „ალპური გორაკების“ მისაწყოებად.

კაკი, კახი, საქართველოს ისტორიული პროვინციის პერეთის მნიშვნელოვანი პუნქტი და მხარე. ახლანდ. აზერბ. სსრ ფარგლებში. მოიცავს კახის რ-ნის ტერიტორიას. ისტ. პუნქტი მ. რ-ნის აღმ. ცენტრია. პირველად იხსენიება XI ს. დასაწყისში, როგორც მნიშვნელოვანი სავაჭრო დაბა. პოლიტ. ერთეულად ჩამოყალიბდა მას შემდეგ, რაც 1604 ორანის შაჰმა ახას I-მა კახეთის მეფე ალექსანდრე II-ს პერეთის აღმოსავლეთი განაპირა თემი მ. ჩამოართვა და წახურელ ლეკებს გადასცა. მ. იყრფოდა 3 ნაწილად: კახ-ბაში, კახ-ინგილო და კახ-შუალი. XVIII ს. I მეოთხედში მ-ში საბოლოოდ ჩამოყალიბდა წახურელ ლეკთა ე. წ. უბატონო თემები (ელისუს ყარაღულაკის, სუვაგილისა და წახურის) რ-თაც კახეთის სამეფოს საკმაოდ დიდ ნაწილი თავიანთი გავლენის ქვეშ მოექცა და დამომორჩილეს. ასე ჩაეყარა საფუძველი შემდგომი დროის ელისუს სასულთნოს, რ-იც XIX ს. შუა ხანებში რუს. იმპერიის შემადგენლობაში შევიდა.

ლიტ. ბერძენი შვილი ნ., აღმოსავლეთ კახეთის მარნეულის. მის წგან.: საქართველოს ისტორიის საკითხები, ტ. 3, თბ. 1966; კაკაუაშვილი თ., ჰარ-ბელაქნი, თბ., 1972; მისი ი. ვ. პერეთის ისტორიის საკითხები, თბ., 1970. თ. კაკაუაშვილი

კაკინადა, ქალაქი და ნავსადგური იმ დოეთში, ბენგალის ყურის ნაპირზე, მდ. გოდავარის დელტაში, ანდჰრა-პრადეში შტატში. 164,2 ათ. მცხ. (1971). არხები სისტემით დფლტა უკავშირდება ზღვას გააქვთ ბამბა, ბრინჯი, ფქვილი, თამბაქო და სხვ. მ-სა და მის მიდამოებში განვითარებულია მეტალურგია. პატარა ჯემბის მშენებლობა. ხდიან მარილს.

კაკინანი, სოფელი დმანისის რ-ში (ეწ. ზილქილისის სოფსაბჭო), დმანისის პლ. ტოზე. ზ. დ. 1340 მ, დმანისიდან 14 კ. კახრეთიდან (უახლოესი რკინიგზის სადგ. 16 კმ. განთიადის მერძეეობა-მეკარტო ფილეობის საბჭ. მეურნეობა. საშ. სკოლა ბ-კა, საფერშლო პუნქტი.

კაკისამბრნი (Juglandaceae), ორლეწიანი მცენარეთა ოჯახი. ხეებია, იშვიათად ბუჩქები. მეტწილად ერთსახლიანი ქარი მტფერია მცენარეებია. ნაყოფი კურკიანა ოჯახი აერთიანებს 8 გვარის 70-მდე სახეობას. ძირითადად გავრცელებულია ორვე ნახევარსფეროს ზომიერი და სუბტროპიკ სარტყლებში. სსრკ-ში (მ. შ. საქართველოშიც) პუნებრივად ამ ოჯახის 2 გვარს გავრცელებული: კაკალი და ლაფან კულტივირებულია პლატიკარია, ციკლოკარია და კარია. მ-თა ნაყოფს იყენებ საჭმელში, მერქანს — ავეჯის დასამზადებლად.

კაკლუა (mucula), ერთთესლიანი უხსნელი ნაყოფი, რ-იც შედის აპოკარპული ნყოფის — ნაყოფედის შემადგენლობაში (მაგ., ბაია). ზოგჯერ მ-ს უწოდებენ სხ

სტრუქტურული ერთეულის ნაყოფს (შავ-ნარას „აპოკარპული პ.“, წიწვოვანს „ლიზიკარპული პ.“), აგრეთვე შავწამლასებრთა და ტუნოსანთა ერთეულებს და რძიანასებრთა მერტივარების.

საკოვავა, ქალაქი იაპონიაში, კ. პონსიუს სამხრ.-დას. ნაწილში, პიოგოს პრეფექტურაში. 166 ათ. მცხ. (1974). მანქანათმშ., ს. შ. სატრანსპ. მანქანათმშ., მეტალ., სპეციალ. (შალის ქსოვილები), კვების მრეწველობა.

საკოვონია (ბერძნ. kakos — უხეში და hōnē — ბგერა), ისეთი შეთანხმება, ი-ც ბგერათა მოუწყვრებლებელ, ქაოსურ სოხვებზედა აღიქმება. ჩვეულებრივ, ჩარმოქმნება ბგერათა შემთხვევითი შეთანხმების შედეგად (მაგ., ორკესტრის წყობის დროს). საზღვარგარეთული ბურჟ. უს. ხელისუფლების ზოგიერთი წარმომადგენელი თავის ნაწარმოებებში შეგნებულად იყენებს პ-ის ელემენტებს.

საპრობა (ლათ. acumen — წვეტი, კენჭოვანი), წინაენისმიერი ანბნოვნი, რ-თა წარმოქმნისას მაგარი ასისაკენ აწეული ენის წვერი გადალუნჯება უხეშობის, ენის ზურგის წინა ნაწილი კი, იროქით, შეზღუდულია. მაგ., რუს. ш, ж, р. მ-ს უწოდებენ აგრეთვე ცერებრ-ა-ურს, რეტროფლექსურს.

საპუშაძე ალექსანდრე მოსეს ძე [დ. 4 17]. XI. 1903, სოფ. პატრიკეთი, ქუთ. უბ., ახლანდ. წყალტუბოს რ-ნი], ქართული საბჭ. მეცნიერის სამშენებლო მექან. ა სამშენებლო კონსტრუქციების დარგში, როფესორი (1958), საქ. სსრ დამს. ინჟინერი (1961), საქ. სსრ მეცნ. და ტექ. დამს. უღვაწე (1962). სკკპ წევრი 1940-იდან. ამბოჯოთა თსუ (1929) და თბილ. რკინიხის ტრანსპ. ინჟინერთა ინ-ტი (1932). 363-77 საქართვე. პოლიტექ. ინ-ტის მართლათა გამძლეობისა და დრეკადობის ეორიის კათედრის გამგე, 1977-იდან — სხე კათედრის პროფესორი. სამშენებლო ქან. ქართ. სკოლის ერთ-ერთი შემქმნელი. დაჯილდოებულია შრომის წითელი რთმის ორდენითა და მედლებით (მ. შ. ჯავახიშვილის სახ. მედლით).

ტბზ.: დრეკადობის და პლასტიკურობის ეორია, ტ. 1-2, თბ., 1958-59; ფერმების ზეგები (გაგლეუნის წიგნების მეოთხედი). მართვლის ინდუსტრიული ინ-ტის შრომები, 135.

ლიტ.: ნანეი შვილი ნ., ალექსანდრე საპუშაძე, თბ., 1973.

საპუშაძე ტერენტი ისიდორეს ძე [5 (18). I. 1901, ქუთაისი, — I. V. 1979, თბილისი], ქართველი საბჭ. ფიზიკოსი, ფიზ.-თ. მეცნ. დოქტორი, პროფესორი (1950), ქ. სსრ მეცნ. დამს. პოლვაწე (1961). დათავრა თსუ (1924). 1937-იდან ა. პუშინის სახ. თბილ. პედ. ინ-ტის სწავლული კივანი; 1946-75 — ამავე ინ-ტის ფიზ. თედრის გამგე; მისი შრომები ეხება მყარი სხეულის ფიზიკასა და რენტგენის სპექტრების თეორიას. პ-მ განავითარა ჯგუფური გადასვლის თეორია და ახლებურად სხა სატელიტების წარმოქმნა.

ლა, ფოთდალური ხანის ციხე და უბანი ზილისში, ქალაქის სამხრ.-აღმ. ნაწილში, როვის სახ. რ-ნში. უბანი პ. მოიცავდა ქ. წავკისისწყლის (ლეღთახევი) მარცხ-ნაპირის ტერიტორიას—ჩრდ.-დას-ით, ლანდ. ლენინის მოედნის, დადიანის, პუშინის, ბარათაშვილის ქუჩებისა და მდ. მტკიცის გაყოლებით. წყაროებში პირველად ს. ამბების თხრობასთან დაკავშირებით იხსენიება. სიტყვა „კ.“ გეოგრაფიული ელია; გამოთქმულია მოსაზრება, რომ იქლუ. „კალა“—„ყალა“ არაბ. ლექსება. პ-ისა და საკუთრივ თბილისის (მდ. წავკისისწყლის. მარჯვენა ნაპირი) შერწყმის დეგად წარმოქმნა ქალაქი. ამის შემდეგ მხოლოდ ქალაქის ციხის სახელად დარ-ქალაქის ციხეს მოგვიანებით უწოდებდნენ რიყალას (ნარინყალა) და შურის ცი-

ხეს (იხ. აგრეთვე სტატიები თბილისი, თბილისის ციხე).

ლიტ.: ბერიძე თ., ... და აღმოცენდა თბილისი, თბ., 1977; თბილისის ისტორია, შ. მესხიას რედ., თბ., 1958.

კალა (Stannum), Sn, ელემენტთა პერიოდული სისტემის IV ჯგ. ქიმ. ელემენტი; ატ. ნომერი 50, ატ. მასა 118,69; ტენ 231,9°C, ტდუ 2270°C, სიმკვრივე 7290 კგ/მ³; თეთრი, მზინვარე, რბილი, მძიმე და პლასტიკური ლითონი, შედგება ათი იზოტოპისაგან, რ-თა მასური რიცხვებია: 112, 114 — 120, 122, 124; ¹²⁰Sn ყველაზე მეტადაა გავრცელებული (დაახლ. 33%). პ. და მისი შენადნობი სპილენძთან (ბრინჯაო) ცნობილია უძველესი დროიდან. პ-ის შემცველობა ლითონფეროში მასის მიხედვით 2,5-10-4%-ია. პ-ის მიწვანებს შორის მთავარი საშრეწე. მნიშვნელობისაა კასიტერიტი SnO₂, ნაკლებ-მნიშვნელოვანია სტანინი Cu₂FeSn₄. ცნობილია პ-ის შემცველი წყლის მცენარეები. პ. ძირითადად +2- და +4-ვალენტოვანია. Sn(II) ნაერთები ძლიერი აღმდგენებია. ჰაერზე 100°C-მდე პ. არ იჟანგება, ვინაიდან დაფარულია SnO₂ ფანჯის თხელი აფსკით. ცივ, განზავებულ HCl და H₂SO₄-იდან პ. ნელა აძეგებს წყალბადს და წარმოქმნის შესაბამისად SnCl₂ და SnSO₄. ცხელ კონცენტრირებულ გოგირდმზავასთან პ. შედის რეაქციაში და წარმოქმნის SO₂ და Sn(SO₄)₂. ცივი (0°C) განზავებული აზოტმზავა HNO₃ მოქმედებს პ-თან შემდეგი რეაქციით: 4Sn + 10HNO₃ = 4Sn(NO₃)₂ + NH₄NO₃ + 3H₂O.

პ-ის ორჟანგი SnO₂ ქიმიურად მდგრადი ნაერთია, SnO კი სწრაფად იჟანგება. SnO₂ მზავური თვისებები აქვს, ხოლო SnO—ფუბია. პ. უშუალოდ არ მოქმედებს წყალბადთან. SnH₄ მიიღება Mg₂Sn მარილმზავასთან ურთიერთქმედებით. SnH₄ უფერული მოწამლავე აირია (ტდუ — 52°C), არამდგრადია, თთახის ტემპ-რაზე იშლება. პალოგენებთან პ. წარმოქმნის SnX₂ და SnX₄ შედგენილობის ნაერთებს, გოგირდთან — სულფიდებს SnS და SnS₂. ტეტრა-პალოგენიდები SnX₄ წარმოქმნის კომპლექსნაერთებს H₂O-სა და NH₃-თან, აზოტის ჟანგეულებთან, PCl₅-სა და სხვ. ნაერთებთან. პალოგენწყალბადმზავებთან პ-ის პალოგენიდები წარმოქმნის ხსნარებში მდგრად კომპლ. მზავებს (მაგ., H₂SnCl₄ და H₂SnCl₆).

პ-ს ლებულობენ მადნებიდან, სადაც მისი რაოდენობა არანაკლებ 0,1%-ია. თავდაპირველად ნედლეულს ამდიდრებენ. 50-70% პ-ის შემცველ კონცენტრატებს გოგირდის მოსაცილებლად გამოიყენებენ, HCl-ით გადაამუშავებენ რკინისგან გასათავისუფლებლად. კონცენტრატებს შეადნობენ ნახშირთან ელექტროლუმლებში და მიიღებენ შავ პ-ს (94-98%Sn). იგი შეიცავს სხვადასხვა მიწარეგს, რ-საც შემდგომი დამუშავებით აცილებენ.

პ-ისა და მისი არაორგ. ნაერთებისათვის არ არის დამახასიათებელი მაღალი ტოქსიკურობა (სტანომეთანი SnH₄ კი ძლიერი საწამლავეია). ცუდად მოქმედებს ორგანიზმზე პ-ის ორგ. ნაერთები, განსაკუთრებით ღვი და ტრიალკილური ნაწარმები.

პ-ს იყენებენ საოქსიდროს თუნუქის მოსაკალავად, სასტამბო შენადნობების დასამზადებლად, დიდი ნაწილი იხმარება სარჩილად. აგრეთვე სამხატვრო-დეკორ. მასალად. პ-ის ორჟანგს SnO₂ იყენებენ ცეცხლგამძლე მინანქრებისა და ჭიქურების დასამზადებლად.

ლიტ.: Некрасов Б. В., Основы общей химии, 3 изд., т. 1, М., 1973.

კალაბრია (Calabria), ნახევარკუნძული სამხრ. იტალიაში, აპენინის ნ.-კ-ის სამხრ. ნაწილში, იონიის ზღვასა, მესინის სრუტესა და ტირენის ზღვას შორის. სიგრძე დაახლ. 250 კმ, სიგანე 40-იდან 100 კმ-მდე. პ-ის დიდი ნაწილი კალაბრიის აპენინებს

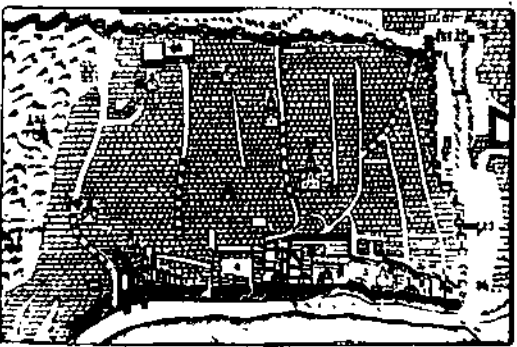

კალა. შუა საუკუნეები. განუშტი ბაგრატიონის გავრცელების მიხედვით (XVIII ს.).

უჭირავს, რ-ებიც უმთავრესად აგებულია კირქვებითა და ფლიშით (აღმ.), გრანიტებითა და გნაისებით (დას.). სიმაღლე 1956 მ-მდე (ასპრომონტეს მასივი). მთის კალთებზე მაკვისი, ზოგან წიფლისა და ფიჭვის ტყეებია. ხშირია მიწისძვრა. დიდი ქ-ებია: რეჯო-დი-კალაბრია, კატანძარო, კოზენცა.

კალაბრია (Calabria), ოლქი სამხრ. იტალიაში, უმთავრესად კალაბრიის ნ.-კ-ზე. ფართ. 15,1 ათ. კმ². მოსახლ. 2 მლნ. კაცი (1976). მოიცავს კატანძაროს, კოზენცის, რეჯო-დი-კალაბრიის პროვინციებს. მთავარი ქალაქი — კატანძარო.

გეონ. მთავარი დარგია სოფ. მეურნეობა. განვითარებულია მევენახეობა, მეძვარეობა და მეფეხილეობა. პ. იძლევა ზეთისხილის, ციტრუსებისა და ლეღვის ერთე. პროდუქციის დიდ ნაწილს. დიდი ფართობი უჭირავს საძოვრებს. აშენებენ ცხვარს, თხას, მსხვ. რქ. საქონელს, ღორსა და სხვ. განვითარებულია კვების, სამეკერვალო, ხის დასამუშ. მრეწველობა. არის ჰესი, თუთიის სადნობი და ქიმ. (კროტონე), ვაგონთ-სამშენი (რეჯო-დი-კალაბრია), ცემენტისა და ნავლინის ქ-ნები.

კალაბრია, სოფელი ჩოხატაურის რ-ნში (საჭამიასერის სოფსაბჭო), მდ. ხევისწყლის (რიონის მარცხ. შენაკადი) მარჯვ. ნაპირზე. ზ. დ. 360 მ, ჩოხატაურიდან 18 კმ, საჯავახოდან (უახლოესი რკინიგზის სადგ.) 20 კმ. საჭამიასერის მევენახეობის საბჭ. მეურნეობა. საშ. სკოლა სოფ. ქვემო ხეთში (1 კმ).

კალათა (calathidium), მცენარის მონოპოდიური ყვავილედი, რ-ის გაფართოებულ ყვავილსაჯდომზე (ლერძზე) ერთმანეთთან მჭიდროდ მიჯრილი ბევრი პატარა ყვავილი (ენისებრი, მილისებრი და სხვ.) ზის. ასეთი ყვავილედი აქვს როთულყვავილოვნებს (გვირილა, ბაბუაწვერა, მზესუმზირა), ზოგ ქოლგოსანს (ლურჯი ნარი) და მაჩიტასებრს. პ-ს გარშემო შემოხვეული აქვს მრავალფოთოლაკიანი საერთო საბურველი, რ-საც ქმნის განაპირა ყვავილების მფარავი ფოთლები ან კიდევ კენჭოვანი, სახეცვლილი ფოთლები.

კალათაური, გუნდური სპორტული თამაში, რ-ის მიზანია კალათში ბურთის ჩაგდება ხელით. 1891 სპრინგფილდის (მასაჩუსეტისის შტ., აშშ) კოლეჯის ანატ. მასწავლებელმა ჯეიმზ ნეისმიტმა დამამუშავა თამაშის პირველი წესები, რ-ებიც არსებითად განსხვავდება დღევანდელისაგან. პ-ის სათამაშოდ იყენებენ 26 X 14 მ-მდე მოედანს. პირითი ხაზების შუა ადგილას სპეც. დგარებზე დაყენებულია ფარები, რ-ებზეც დამატებულია ლითონის რგოლებზე დაკიდებული უძირო ბადეები (კალათები). მთამამაშეთა რაოდენობა ყოველ გუნდში 5-5 კაცით განისაზღვრება (მათი

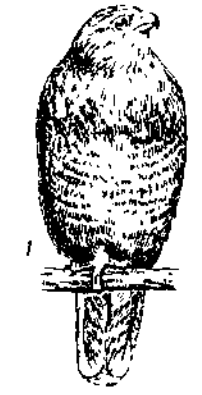

კაკაია: 1—ჩვეულებრივი; 2—ფეხბანჯგვლიანი.



კაკების ბალახი (Dryas caucasica).

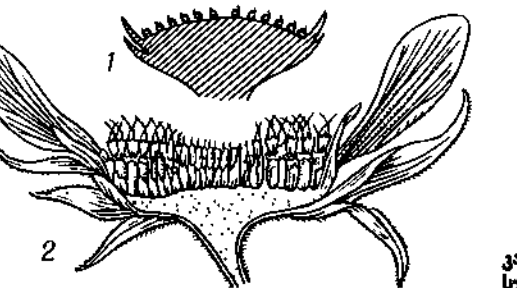

კალათა: 1—მქემა; 2—მზე-სუმზირის კალათაში ჭრილი.

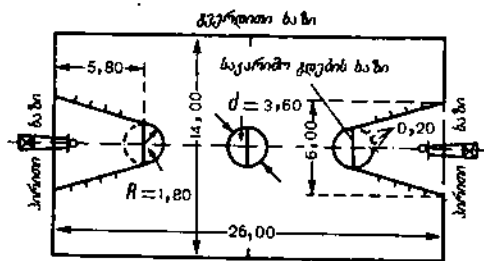

კალათბურთის სათამაშო მოედანი.

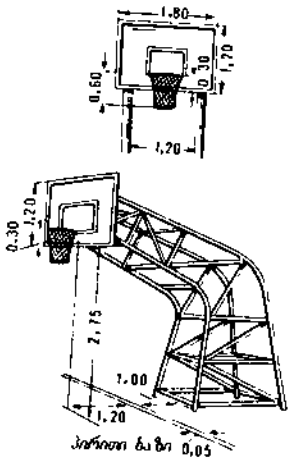

კალათბურთის ფარი ფართობი და კალათით.

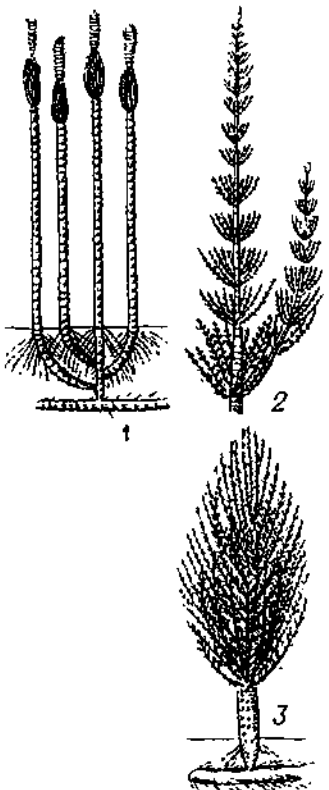

კალამიტისნაირნი: 1—Stylacalamites; 2—Calamites; 3—Eucalamites.



6. კალანდარიშვილი.

შეცვლა შეიძლება). კ-ის ბურთის გარშემოწერილობაა 75-78 სმ, მასა 670-650 გ. თამაშის დროს ჩაგდებული ბურთისათვის გუნდს ერიცხება 2 ქულა, ყოველი რეალიზებული საჯარიმო ტყორცნისათვის - 1; გამარჯვებულია ის გუნდი, რ-იც მეტ ქულას დააგროვებს. შეხვედრა შედგება ორი 20-წუთიანი ტაიმისაგან; უმცროსი ასაკის კალათბურთელებისა და ქალებისათვის თამაშის ხანგრძლივობა შემცირებულია. ტაიმებს შორის შესვენება - 10 წთ. კ. ხელს უწყობს მოძრაობის კოორდინაციის გამოუმუშავებას, რეაქციისა და სისწრაფის გაუმჯობესებას, ავითარებს თვალზომას და ძალას, აკავებს ორგანიზმს.

ვაჟთა კ. ოლიმპიური თამაშების პროგრამაში შეტანილია 1936-იდან, ქალთა კ. - 1976-იდან. 1952-იდან მოყოლებული სსრკ-ის კალათბურთელები 4-ჯერ (1952, 1956, 1960, 1964) ფლობდნენ ვერცხლის და ერთხელ (1968) ბრინჯაოს მედლებს. 1972 სსრკ ნაკრები ოლიმპიური ჩემპიონი გახდა. სსრკ ვაჟთა გუნდი 2-ჯერ (1967, 1974) იყო მსოფლიოს ჩემპიონი, ქალთა ნაკრები კი - 5-ჯერ (1959, 1964, 1967, 1971, 1975).

საქართველოში კალათბურთელთა პირველი მატჩი ჩატარდა თბილისში 1923. 20-იანი წწ. საუკეთესო გუნდი იყო „სინათლე“ (თბილისი), შემდგომში კი - ოფიცერთა სახლისა და „დინამოს“ (ორივე თბილისი) გუნდები. ოფიცერთა სახლის გუნდი სსრკ ჩემპიონი იყო 1944 და 1946; თვალსაჩინო მიღწევები აქვს თბილისის „დინამოს“ ოსტატ კალათბურთელთა გუნდს. საქართველოში კალათბურთელები ცნობილი არიან სწრაფი, ტემპიანი და მალეაღტეწ. თამაშით, გამოირჩევიან ტაქტიკური მრავალფეროვნებითა და იმპროვიზაციით.

კ-ის საერთაშ. ფედერაცია (ფიბა), რ-იც 1932 შეიქმნა, აერთიანებს მსოფლიოს 130 ეროვნულ ორგანიზაციას.

წ. გუგუშვილი. **კალამაზო** (Kalamazoo), ქალაქი აშშ-ის ჩრდ. ნაწილში, მიჩიგანის შტატში. 85 ათ. მცხ., გარეუბნებიანად 210 ათ. (1975). სარკინიგზო კვანძი. ლითონდასამუშ., ქაღალდის, ქიმი., ფარმაცევტული მრეწველობა. **კალამბური** (ფრანგ. calembour), სტილისტიკური ფიგურა, რ-იც ავებულა ფრაზაში ომონიმური (ერთნაირი ბგერადობისა და სხვადასხვა მნიშვნელობის) ან პოლისემიური (მრავალმნიშვნელობიანი) სიტყვების გამოყენებით. ტიპოლოგიურ მსგავსებას ავლენს მაჯამასთან, მაგრამ, მისგან განსხვავებით, გამიზნულია კომ. ეფექტისათვის. კ-ით იგება მცირე ფორმის ლექსი ან მინიატიურა. ჩართულია დიალოგებშიც. კ-ის მაგალითია:

გვასწავლეთ, საით გაფრინდა ის ჩიტი ღვთით-მადლიანი და მოგვაშორეთ, არ გვინდა ეს დათვი ორ ბეღიანი.

(ა. წერეთელი). ლექსში საუბარია დათვზე, რ-საც ორი ბეღი აყავს, ნართაულად კი ნაგულისხმებია გრიგოლ ორბელიანი. გ. გაჩეჩილაძე. **კალამა** (Kalamai), ქალაქი და ნავსადგური საბერძნეთში, პელოპონესის ნ. კ-ის სამხრ. ნაწილში, მესინიაკოსის ყურის (იონიის ზღვა) ნაპირზე. მესინიის ნომის ადმ. ცენტრი. 39,3 ათ. მცხ. (1971). საფიქრო (უმთავრესად აბრეშუმის), კვების მრეწველობა, თევზჭერა.

კალამი, იხ. მენობა. **კალამინი** (გვიანდ. ლათ. calamina), სილიკატების კლასის მინერალი; ქიმი. შედგენილობა $Zn_4[Si_2O_7][OH]_2 \cdot H_2O$. კრისტალდება რომბულ სინგონიაში. კრისტალები ფორფიტისებრი, პრიზმული აქვს, აგრეგატები - მტეფნისებრი, ბოჭკოსებრი, მარცვლოვანი, დრუზიტი, სტალაქტიტები. უფერო, თეთრი ან მურა-მოცისფერია. სიმკვრივე მინერალოგიური სკალით 4-5; სიმკვრივე 3400-3500 კგ/მ³. წარმოიქმნება ტყვიანოთუთის საბადოს დაქანვის ზონაში. თუთიის ერთერთი მადანია. კ-ის მდიდარი საბადოებია სსრკ-ში, პოლონეთში და სხვ. **კალამიტისნაირნი** (Calamitales), გადამწებულ მცენარეთა რიგი. გარეგნულად წაგავიდნენ გვიანტურ შეიტებას. მათგან განსხვავებით კ-თ მძლავრად განვითარებული მეორეული მერქანი პქონდათ, მაგრამ ადრეულად დაშლილი გულგულის ადგილას მათ ღეროშიც დიდი ღრუ იყო. კ-თა ძირითადი გვარი - Calamites - 3 ქვეგვარისაგან შედგება. პრიმიტიული კ. (ოსტროკალამიტები) წარმოიშვნენ დევონური პერიოდის ბოლოს და კარბონულის შუა პერიოდში შეიცვალნენ ნამდვილი კ-ით, რ-ებიც შემდეგ პერმულ პერიოდში გადაშენდნენ. კ. ყველაზე ფართოდ იყო გავრცელებული ტროპ. ზონის დაბლობებსა და დაჭაობებულ ადგილებში.

კალანდა, კ ა ლ ა ნ დ ა [< ლათ. Calendae (მრ. რ.) - თვის პირველი დღე], ახალი წლის სახელწოდება გურიასა და სამეგრელოში, ხოლო სვანეთსა და რაჭა-ლეჩხუმში - ახალი წლის წინა დღე. კ-თან არის დაკავშირებული ხალხ. სახელწოდებანი - ს ა კ ა ლ ა ნ დ ა პ უ რ - ღ ვ ი ნ ო, სვან. ლ ე კ ა ლ ა ნ დ (საკალანდო ანუ საახალწლო ღორი), კ ა ლ ა ნ დ ი ს ღ ო რ ი ს ყ ბ ა და სხვ. ამ ყბას გურიაში გოჭის ხუთ-შაბათს ხაჭაპურს, ახალი წლის ნარჩენ ღვინოს, ანთებულ სანთლებს შემოურიგებდნენ და წმ. ბასილს ოჯახის ბედნიერებასა და ბარაქიანობას შესთხოვდნენ (იხ. სტ. ახალწელიწადი).

ლიტ.: ბ ა რ დ ა ვ ე ლ ი ძ ე ვ., ქართული (სვანური) საწესო გრაფიკული ხელოვნების ნიმუშები, თბ., 1953; მ ა კ ა ლ ა თ ი ა ს., ახალწელიწადი საქართველოში, ტფ., 1927.

კალანდარიშვილი გერასიმე (1836-1874), ქართველი საზოგადო მოღვაწე და პედაგოგი. 1962 დაამთავრა კიევის სას. აკადემია, დაბრუნდა სამშობლოში და მუშაობდა დაიწყო ქუთ. სას. სასწავლებელში ზედამხედველად. დიდი ამაგი დასდო ქართ. პედ. აზროვნების განვითარებას. არის მრავალი პუბლიც. სტატიისა და პოლემიკური წერილის ავტორი. შეადგინა სახელმძღვანელო „რუსული ენის დაწვებითი პრაქტიკული კურსი ქართველებისათვის“, რ-მაც დიდი პოპულარობა მოიპოვა.

კალანდარიშვილი (პარტ. ფსევდ. ნ ე ს ტ ო რ ი, პ ა კ ა) ნესტორ ალექსანდრეს ძე [26. VI (8. VII). 1876 (ან 1874), სოფ. შემოქმედი, ახლანდ. მახარაძის რ-ნი, - 6. III. 1922, იაკუტსკთან], სამოქალაქო ომის (1918-20) დროს პარტიზანული მოძრაობის ერთ-ერთი ხელმძღვანელი აღმ. ციმბირში. სწავლობდა თბილ. სამასწავლებლო სემინარიაში. 1903-იდან ესერების პარტიის წევრი. მონაწილეობდა გურიის გლეხთა აჯანყებაში (1905-06). 1907 დააპატიმრეს და 1917 თებ-მდე გადასახლებული იყო ციმბირში. 1917 მიემხრო ანარქისტ-კომუნისტურ პარტიას. 1921 შევიდა კომუნისტურ პარტიაში. აქტიურად მონაწილეობდა ირკუტსკში საბჭ. ხელისუფლების დამყარებაში. რკპ(ბ) ირკუტსკის გუბკომის მითითებით 1918 ირკუტსკში კოლჩაკის წინააღმდეგ საბრძოლველად შექმნა პარტიზ. რაზმი, შემდეგ იბრძოდა იმიერბაიკალეთში სემიონოველთა წინააღმდეგ. 1921 დასასრულად იდან სარდლობდა იაკუტის ოლქისა და ჩრდ. მხარის

ჯარებს. 1922 იანვარში 300-კაციანი რაზმით გაემართა თეთრგვარდიელთა ბანდის სალიკვიდაციოდ, მაგრამ ალყაში მოექცა და ბრძოლაში დაიღუპა. დაჯილდოებულია წითელი დროშის ორდენით. **კალანდარიშვილი** ოთარ დიმიტრის ძე (დ. 16. VII. 1925, თბილისი), ქართველი საბჭ. არქიტექტორი. საქ. სსრ დამს. არქიტექტორი (1967). სკკპ წევრი 1949-იდან. დაამთავრა თბილ. სამხატვრო აკადემია (1950). მისი ნამუშევრებიდან აღსანიშნავია: პიონერთა სასახლის პარკის გლავანი თბილისში (1952), ინდივიდ. სა. გარაკო სახლები წყნეთში (1953), ოქტომბრის ქუჩის რეკონსტრუქციის პროექტი (1954), სასტუმრო „ივერია“ (1967, თანავტორი ი. ცხომელიძე, სსრკ მინისტრთა საბჭოს პრემია, 1972), მეტროს სადგურ „რუსთაველის მოედნის“ მიწისზედა პავილიონი (1965), ნუცუბიძის ქუჩის ფერდობების განაშენიანება - საცხოვრ. კომპლექსი „მატილი“ (1974-76), აგრეთვე თბილ ცენტრ. უბნისა და რუსთაველის მოედნის რეკონსტრუქციის პროექტი (1953), ვახტანგ გორგ-სალის ძეგლის საკონკურსო პროექტი (1957, III პრემია, მოქანდაკე გ. კორძა-ხიასთან ერთად). ს. კინწურაშვილი. **კალანდაძე** ალექსანდრე ნესტორის ძე [2 (15). IV. 1909, სოფ. ხიდისთავი, ახლანდ. ჩოხატაურის რ-ნი, - 16. XI. 1976, თბილისი], ქართველი საბჭ. არქეოლოგი, ისტ. მეცნ. დოქტორი (1970), პროფესორი (1971). სკკპ წევრი 1943-იდან. 1937-41 მუშაობდა ენის, ისტ. და მატერიალური კულტ. ინ-ტში; 1939-იდან საქართველოში. სახელმწ. მუზეუმში, შემდეგ - ი. ჯავახიშვილის სახ. ისტ., არქეოლ. და ეთნოგრ. ინ-ტში ჯერ უფროს მეცნ. მუშაკად და შემდეგ ქვის ხანის არქეოლ. განყ-ბის ხელმძღვანელად. მონაწილეობდა სსრკ მეცნ. აკად. აფხ. ექსპედიციის მუშაობაში (1936), ხელმძღვანელობდა არქეოლ. გათხრებს მცხეთაში (1937-41, 1946-76), სოხუმში (1951-53), წონაში (1963-72) და სხვ. გამოიკვლია და შეისწავლა ძვ. ქ-ები და საქალაქო ცხოვრება და მდებარეობა საცხოვრებელი სახლები სამთავროსა და ნარეკ-ვაზე. მის სახელთან დაკავშირებულია ქვის ხანის ნამოსახლართა სისტემური კვლევა და სხვ. დაჯილდოებულია „საპატიო ნიშნის“ ორდენით, აგრეთვე მედლე-ბით. თბზ.: ახლად აღმოჩენილი სამაროვანი მცხეთაში, «მიმოხილველი», 1949, ტ. 1; მეზო-ლიტურ და ნეოლიტურ კულტურათა ნაშთები საქართველოში, «ენიშის მოამბე», 1939, ტ. 4, ნაკვ. 3; მცხეთა. არქეოლოგიური კვლევა-ძიების შედეგები, ტ. 1-2, თბ., 1955-78; (თანავტ.); საქართველოს ტერიტორიაზე წინაგვაროვნული საზოგადოების ჩამოყალიბების ისტორიისათვის, «ივ. ჯავახიშვილის სახ. ისტორიის ინ-ტის შრომები», 1956, ტ. 2; სოხუ-მის მთის არქეოლოგიური ძეგლები, სოხ., 1953; Вопросы периодизации Самтавро, «Краткие сообщения Ин-та истории материальной культуры», 1949, в. 24; Цонская пещера и ее культура, «Пещеры Грузии», 1965, № 3. ა. აფაქიძე. **კალანდაძე** ალექსანდრე პავლეს ძე (დ. 1. VI. 1916, სოფ. ხიდისთავი, ახლანდ. ჩოხატაურის რ-ნი), ქართველი საბჭ. მწერალი, ლიტერატურათმცოდნე. ფილოლოგი, მეცნ. დოქტორი (1966). სკკპ წევრი 1940-იდან. მონაწილეობდა დიდ სამამულო ომში. იბრძოდა ბრესტის ციხესიმაგრეში. მონაწილეობდა წინააღმდეგობის მოძრაობაში, პოლონეთსა და საფრანგეთში. 1975-იდან კ. რუსთაველის სახ. ქართ. ლიტ-რის ისტორიის ინ-ტის ფურნალისტიკის განყ-ბის ხელმძღვანელია. კ-ს ეკუთვნის რომანები „პიასტის ნამუხლარზე“ (1967), „მაკიზარებთან“ (1969), „მწვანე შტო“ (1974), „ნეიშის ფიცი“ (1977); ლიტ.-კრიტიკული ნაშრომები „ივანე გერესელიძე“ (1959), „საქართველოს მოამბე“ (1963), „ქართული ფურნალისტიკის ისტორია“ (ტ. 1, 1978), „გემოვნების კრიტიკა“ (1976) და

სხვ. კ-ის თხზულებანი თარგმნილია რუს., უკრ., ბელორ. ენებზე.

თხზ.: დღეები პრესტის სიმარგეში, თბ., 1968.

კალანდაძე ანა პავლეს ასული (დ. 15. XII. 1924, სოფ. ხიდისთავი, ჩოხატაურის რ-ნი), ქართველი საბჭ. პოეტი. 1946 დაამთავრა თსუ-ის ფილოზ. ფაკ-ტი. ამავე წელს გამოაქვეყნა პირველი ლექსები. პირველი კრებ. „ლექსები“ 1953 გამოსცა. კ-ის პოეზიამ იმთავითვე მიიპყრო ყურადღება ლექსის სინატიფით და პოეტური აზროვნების მაღალი კულტურით. მან ქართ. პოეზიაში ხანგრძლივი ინტერვალის შემდეგ კვლავ გამოხატა სულიერი სინაზე და სივარჯიშე. კ-ის შემოქმედების ყველა თემა თუ მოტივი ღირ. თვითგამონახტვით ცხადდება და უაღრესი ინტიმურობის ელფერს იძენს. ასე აუღერდა მის ლექსებში, კერძოდ, ფაშისტურ გერმანიაზე გამარჯვების, მშვიდობიანი ცხოვრების დასაწყისის თემაც („კარში გამო, ჭიაჭია მარია“, 1946); ასეთია ბუნების გრძობაც („თუთა“, 1945; „ჟუჟუნა წვიმა მოვიდა“, 1946; „ბეთანის გზაზე“, 1954). ისტორია კ-ის ლექსში არასოდეს არ გვევლინება გაყინული სახით და თანადროულობაც პოეტის წარმოდგენაში ხშირად იწვევს გარდასულ დროთა ცხოველ მოგონებებს („შენ ისე ღრმა ხარ, ქართულთ ცაო“, „ასეთი დარი თუ იყო მაშინ“, თრთვე 1945; „ღრუბლები“, 1953). კ-ის პატრიოტიზმი გამხატავს ერის არსებით თვისებათა — სიკეთის, ქედურელობის, სიდიადის, შეწყალების ორგ. განცდას („საქართველო ლამაზო“, 1945; „მრავალქამიერი“, 1952; „ფეხი დამადგით“, „მას, ალავერდის დიდებულ ტაძარს“, ორივე 1959). მისი ლექსის საზ. ვლერადობა ეფუძნება თანამედროვე ადამიანის ზნეობრივი სიწმინდისა და ამაღლების ამოცანას („ნუ მიმცემ ვჭკათა“, 1957; „ისევ გახსენი გული ჩემი“, 1961). სიყვარული კ-ის შემოქმედებაში განუმეორებელი კდემით აღსავსე, ამაღლებული და სეველანარევი რომანტიკული განცდაა („რისად არ მომედავ“, 1945; „შეყვარებული ოდეს ქარები“, 1954).

კ-ის პოეტური სტილი სისადავითა და პარმონიული ფორმით გამოირჩევა. სინამდვილე მის ლირიკაში მხოლოდ განწყობილი, გაფაქიზებული სახით წარმონიშნება. მაღალი პათეტიკისა და წრფელი გულითადობის შეზავება ზომიერი არქაიზაციისა და სასაუბრო ინტონაციების შერწყმით არის მიღწეული.

კ-ის პოეტური კრებულები გამოიცა 1957, 1960, 1967, 1976 და სხვ. მისი ლექსები თარგმნილია რუს. და სსრკ-ის სხვა ხალხთა, აგრეთვე ინგლ., ფრანგ., გერმ., პოლ., რუმ., თურქ., არაბ. და სხვ. ენებზე. დაჯილდოებულია 2 „საპატიო ნიშნის“ ორდენით.

თხზ.: რჩეული, თბ., 1976.

ლიტ.: ჩხეიძე ნ., ლიტერატურული წერილები, თბ., 1969; ჩხეიძე ნ., პოეზია — სიმბოლის დარგი, თბ., 1978; ჭიკაბაძე თ., წერილები, თბ., 1978.

კალანდაძე ანტონიო დიმიტრის ძე [22. X (4. XI). 1910, სოფ. ხორითი, ახლანდ. ორჯონიკიძის რ-ნი, — 6. VII. 1976, თბილისი], ქართველი საბჭ. სამთო ინჟინერ-გეოლოგი. გეოლ.-მინერალოგიურ მეცნ. დოქტორი (1949). სკკპ წევრი 1939-იდან. 1939 დაამთავრა ს. კირილის სახ. ამიერკავკ. ინდუსტრ. ინ-ტი.

კ-ის შრომები ძირითადად ეხება სასარგებლო წიაღისეულის გეოლოგიის საკითხებს. 1951 საქართვე. პარტიის საბადოთა შესწავლისათვის კ-ის სპეციალისტთა ჯგუფთან ერთად მიენიჭა სსრკ სახელმწიპრემია. დაჯილდოებულია 2 ორდენითა და მედლებით.

კალანდაძე გიორგი ალექსანდრეს ძე (24. VIII. 1912, სოფ. ძირულა, ახლანდ. ზესტაფონის რ-ნი, — 20. II. 1979, თბილისი), ქართველი საბჭ. პოეტი, ლიტერატურათმცოდნე. ფილოლ. მეცნ. დოქტორი (1974). პირველი ლექსები 1934 გამოაქვეყნა. კ-ს ეკუთვნის ლექსთა კრებულები „ლექსები“ (1939), „ჩაუქრობელი კერა“ (1958), „მზე შუბის ტარზე“ (1964), „სატურფალი“ (1967), „ოცნება ცისკრად ამომაგალი“ (1974); გამოკვლევები „ქართული ხალხური ბალადა“ (1957), „გენატე ნინოშვილი“ (1959), „გიორგი ლეონიძის შემოქმედება“ (1967), ლიტ. წერილების კრებ. „დროის მხარდაშარ“ (1975) და სხვ.

კალანდაძე ედმუნდ ლავროსის ძე (დ. 4. V. 1923, სოფ. ხიდისთავი, ჩოხატაურის რ-ნი), ქართველი საბჭ. ფერმწერი. საქ. სსრ დამს. მხატვარი (1964). 1956 დაამთავრა თბილ. სახატვრო აკადემია. კ-ის შემოქმედებისათვის დამახასიათებელია დაუსრულებელი ძიება და ექსპერიმენტი. მისი ადრინდ. პორტრეტები ე. ანდრონიკაშვილისა, ნ. ლამბაშიძისა, ზ. ნიჟარაძისა, (ყველა 1955; საქ. სსრ ხელოვნ. მუზეუმი) ლირიკული ხასიათისაა. შემდეგ შექმნა პუნტილისტური პორტრეტები და პეიზაჟები („კარლ მარქსის სახ. ხილი“, 1955; „კომკავშირელის პორტრეტი“, 1959; „საცურაო აუზი“, 1957; ყველა საქ. სსრ ხელოვნ. მუზეუმი), რ-ებშიც მხატვარი ცდილობს მაღლივით გამოისახეველ ფერმწერულობას, კოლორიტის სიმდიდრეს. მომდევნო ნამუშევარში — „ქალიშვილი სეიტრში“ — კ-მ უარყო პუნტილიზმი, მაგრამ შეინარჩუნა კოლორიტის სიმდიდრე, ფორმათა მკვირი და მყარი ბერწყა. მისი კოლორითი ემსახურება სახის ფსიქოლ. გასსნას, განწყობილების შექმნას. მხატვარი ღრმად გრძნობს ადამიანის შინაგან სამყაროს.

კალანდაძე ლავროსი გიგილოს ძე (დ. 23. XII. 1903, სოფ. ხიდისთავი, ახლანდ. ჩოხატაურის რ-ნი), ქართველი საბჭ. კრიტიკოსი. სკკპ წევრი 1921-იდან. 1930—33 წლებში იყო სსრკ. წითელი პროფესორის ენის, ლიტ-რისა და ხელოვნ. ინ-ტში. პირველი ნაწარმოები 1923 გამოაქვეყნა, პირველი წიგნი — „წერილები ლიტერატურაზე“ — 1955. მასვე ეკუთვნის მონოგრაფია კ. ლორთქიფანიძის შემოქმედებაზე (1958, რუს. ენაზე), კრიტ. წერილების კრებულები „ლიტერატურული წერილები“ (1972), „ლიტერატურული შენიშვნები“ (1974, რუს. ენაზე), „ლიტერატურული ნაფიქრები“ (1976), ა. გერცენისა და კ. უშინსკის თხზულებათა თარგმანები. კ-ის ნარკვევი ნ. ბარათაშვილის შესახებ დაბეჭდილია რუს., ინგლ., გერმ., ფრანგ. და სხვ. ენებზე. დაჯილდოებულია შრომის წითელი დროშის ორდენით და მედლებით.

კალანდაძე ლეონიდე პოლიევქტის ძე [4(11). XI. 1898, სოფ. ხიდისთავი, ახლანდ. ჩოხატაურის რ-ნი, — 23. VII. 1968, თბილისი], ქართველი საბჭ. აგრონომ-ენტომოლოგი. საქ. სსრ მეცნ. აკად. წ.-კორ. (1946); საქ. სსრ მეცნ. დამს. მოღვაწე (1954), სკკპ წევრი 1941-იდან. დაამთავრა თსუ-ის აგრონ. ფაკ-ტი (1921), მიუნხენის უნ-ტის სატყვო ფაკ-ტი (1927). 1932-68 იყო საქართვე. სას.-სამ. ინ-ტის ზოოლ. და ენტომ. კათედრის გამგე და დირექტორის მოადგილე სასწ. ნაწილში (1945—50). კ. საქართველოში სამედი. ენტომ. ერთ-ერთი ფუძემდებელია. ხელშეწყობილია საქართველოში კოლოების სახეობრივი შედგენილობისა და გავრცელების შემსწავლელ ექსპედიციებს. მისივე თაოსნობით ტროპ. სნეულებათა ინ-ტში (ამჟამად ს. ვორსალაძის სახ. სამედი. პარაზიტოლოგიისა და ტროპ. მედიცინის სამეცნ.-კვლ. ინ-ტი) მოეწყო სპეც. ენტომ. ლაბორ., საგამბუზით და სხვ. გამოიკვლია ჭაობებისა და მცირე ზომის წყალსატევების ფაუნა. დაამუშავა ქართ. ენტომ. ტერმინოლოგია; მისი საერთო რედაქციითა და თანაავტორობით შედგა ენტომ. სახელმძღვანელოები (ნაწ. 1—2, 1956—62). დაჯილდოებულია ლენინის ორდენით, 2 შრომის

წითელი დროშის ორდენით, „საპატიო ნიშნის“ ორდენით და მედლებით.

გ. თოდუა. **კალანდაძე** (ფსევდ. ე მ მ ა კ ი) ნესტორ ლაზარეს ძე [1874, სოფ. ხიდისთავი, ახლანდ. ჩოხატაურის რ-ნი, — 1942, პარიზი], ქართველი მუზიკოსი, მწერალი, მხატვარ-კარიკატურისტი. ა. წერეთელთან ერთად თანამშრომლობდა ჟურნალებში: „ეკალი“, „შუამავალი“, „ოზონ-ჯი“ (სამივე 1907), „ჯოჯოხეთი“ (1909) და სხვ. ამ გამოცემათაგან ყველაზე მნიშვნელოვანია „ეშმაკის მათარაბი“, რ-ის ფაქტობრივი რედაქტორი იყო კ. თუმცა ცენტრის თვალის ასახვევად ჟურნალს ხელს აწერდა ასოთამწფითი თ. ბოლქვაძე. კ-ს შ. შარაშიძესთან (ფსევდ. თავუნა) ერთად დიდი ღვაწლი მიუძღვის ქართ. იუმორისა და სატირის განვითარების საქმეში.

ლიტ.: ქართული ლიტერატურის ისტორია, ტ. 3, თბ., 1969.

კალანდრი (ფრანგ. calandre), წნები, რ-საც აქვს ჰორიზონტალურად განლაგებული ლილვები (2-იდან 20-მდე). ამ ლილვებს შორის ატარებენ რულონის ან ფურცლის ფორმის მასალას (ქსოვილს, ქაღალდს, რეზინს) უკანასკნელის სიმკვრივის, სივლუვის გასაღებლად და მასზე ტვიფრით ნახატის ან სახის დასატანად. ქაღალდის წარმოებაში იყენებენ სხვადასხვა სახეობის კ-ს (მანქანური კ., სუპერ კალანდრი, საკალიბრებელი და სატიფირი კ-ები). კ-ის ლილვებს (გარდა სატიფირისა) აქვს გლუვი გახეობა ზედაპირი. მათ ჩვეულებრივ ლითონისაგან ამზადებენ. ლილვებს შორის საჭირო წნევას უზრუნველყოფს მათივე საკუთარი წონა, ზოგჯერ კი — დამატ. მიმჭერი, რ-იც პნევმოან ჰიდრომომწყობილობის დახმარებით მუშაობს. კ-ს იყენებენ აგრეთვე საფეიქრო და ქაღალდ. წარმოებაში.

კალანდრი (Calanoida), პლანქტონური უხერხემლოების ქვერივი ნიჩბოვებიანების რიგისა. მათი სიგრძე 0,5—14 მმ აღწევს. თავმკერდზე თვალი და 5 წვეილი დანამატი აქვთ, მკერდზე — ყბაფეხები და 4—5 წვეილი საცურაო ფეხი. სუთქავენ სხეულის ზედაპირით. დედალი კვერცხებს წყალში დებს ან პარკით ატარებს. კ. იკვებებიან ფიტოპლანქტონით, იშვიათად მტაცებლობენ. თავის მხრივ, კ-საც ლიფსიტები და პლანქტონის მჭამელი თევზები ანადგურებენ. ცნობილია კ-ის 200 გვარის 2000-ზე მეტი სახეობა. ფართოდ არიან გავრცელებული. ზღვის კ-ის უმრავლესობას ბოლუმიენსკენცია ახასიათებს.

კალანდრი, ხეობის ნაწილი, რ-იც წყლის ნაკადს უკავია. კ. შესაძლოა რამდენიმე მ-იდან ათეული კმ სიგანის იყოს. ბარის მდინარეთა კ. მეტწილად დაკლანდრი ან დატოტვილია, უმთავრესად ლამით, ქვიშითა და ხრეშით მოყვნილი. მთის მდინარეთა კ. უფრო სწორი, ლოდნარიანი, ჭოროშიანი და ჩანჩქერიანია.

კალანდრი, ქალაქი (1940-იდან) მოლდ. სსრ-ში. კალანდრის რ-ნის ცენტრი. რკინიგზის სადგური კიშინიოვ-უნგენის ხაზზე, კიშინიოვიდან 50 კმ. ლენინ-კონიაკის კომბინატი, საკონსერვო, ყველ-კარაქის ქ-ნები. სამკერვალო მრეწველობა. პედ. სასწავლებელი.

კალასი (Callas) (ნამდვ. გვარი კალაგეროპულოსი) მარია (3. XII. 1923, ნიუ-იორკი, — 16. IX. 1977, პარიზი), საბჭოთა მომღერალი (ლირიკულ-დრამატული სოპრანო), ეროვნებით ბერძენი. XX ს. ვოკალური ხელოვნების ბრწყინვალე წარმომადგენელი. 1937-იდან სასწავლოდა ათენის კონსერვატორიაში. 1940—50-იან წლებში მღეროდა მსოფლიოს უდიდეს თეატრებში — „ლა სკალაში“ (მილანი, 1950-იდან), „კოვენტ-გარდენში“ (ლონდონი, 1952), ჩიკაგოს საოპერო თეატრში (1954—55), „მეტროპოლიტენ-ოპერაში“ (ნიუ-იორკი, 1956—58), 1960-იდან კვლავ „ლა სკალაში“. კ. რომანტიკული სტილის მომღე-



ანა კალანდაძე



გ. თოდუა. მხატვარ ზ. ნიჟარაძის პორტრეტი. 1955. საქართვე. ხელოვნების მუზეუმი. თბილისი.



ლ. გ. კალანდაძე



ლ. მ. კალანდაძე

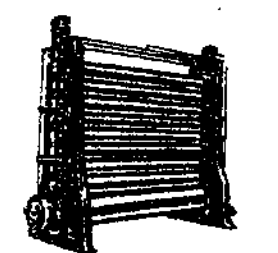

კალანდრი



მ. კალაში.



მ. კალატოზიშვილი.



კადრი ფილმიდან „მიფრინავნი წიგნები“. 1957. რეჟისორი მ. კალატოზიშვილი.

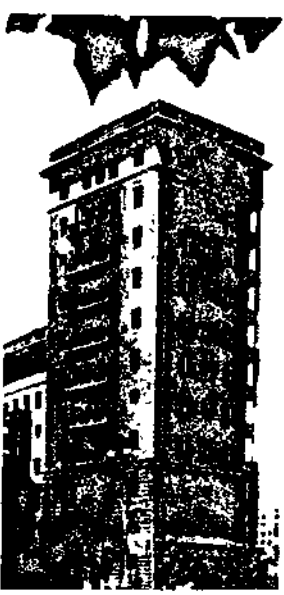

მ. კალაშნიკოვი. ასბინიანი სახლი გმირთა მოედანზე (არქიტ. ნ. სევეროვთან ერთად). თბილისი. 1936.

რალი იყო. მის შემოქმედებაში მალალი ოსტატობითაა ერთმანეთთან შერწყმული ვოკალური და დრამ. ხელოვნება. საუკეთესო პარტიები: ლურია, ანა ბოლენინი (დონიციეტის „ლურია დი ლამერმური“, „ანა ბოლენინი“), ნორმა, ამინა, იმოგენა (ბელინის „ნორმა“, „სომნამბულა“, „მეკობრე“), ვიოლეტა (ვერდის „ტრავიატა“), ტოსკა (პუჩინის „ტოსკა“) და სხვ. შეასრულა აგრეთვე კარმენის პარტია, რაც უპრეცედენტო შემთხვევა იყო სოპრანოების საშემსრულებლო პრაქტიკაში.

კალატოზიშვილი მიხეილ კონსტანტინეს ძე [15 (28). XII. 1903, თბილისი, — 26. III. 1973, მოსკოვი], ქართველი საბჭო. კინორეჟისორი. სსრკ სახ. არტისტი (1969). სკკპ წევრი 1939-იდან. პ-ის პირველი დამოუკიდებელი რეჟისორული ნამუშევარია ფილმი „მათი სამეფო“ (1928). შემდეგ გადაიღო ფილმი „ჯიმ შვანთე“ („მარტილი სვანეთს“, 1930), ნოვატორული, პოეტური ნაწარმოები, რ-შიც დოკუმენტური და მხატვრული კინოს სანახაობითი პრინციპები ერთმანეთშია შერწყმული. 1933 კ. შევიდა ლენინგრ. ხელოვნებათმცოდნეობის აკადემიაში. სარეჟისორო მოღვაწეობას დაუბრუნდა 1939 (ფილმი „მამაცობა“). 1941 დადგა ფილმი „ვალერი ჩკალოვი“. ფილმი „განწირულთა შეთქმულება“ შექმნილია ნ. ვირტას ამავე სახელწ. მოთხრობის მიხედვით (1950, სსრკ სახელმწ. პრემია, 1951). შემდეგი ეტაპი რეჟისორის შემოქმედების ბიოგრაფიაში იწყება კინოკომედია „ერთგული მეგობრები“ (1954), რ-შიც ლირიკა და პოეტურობა ოსტატურადაა შერწყმული სატირასა და გროტესკთან. ფილმი „პირველი ეშელონი“ (1956) ეძღვნება საბჭო. ახალგაზრდობის მამაცობასა და გმირობას. მსოფლიო აღიარება მოიპოვა პ-ის ფილმმა „მიფრინავნი წიგნები“ (1957, ოქროს პალმის 58-ე კანის XI საერთაშ. კინოფესტივალზე, 1958). ფილმში სრულყოფილად აისახა ომისა და მშვიდობის, სიყვარულისა და მეგობრობის, ახალგაზრდობის თემა. ტაიგაში დაკრული გეოლოგების ჯგუფის ტრაგიკულ ამბავს ეძღვნება ფილმი „გაუგზავნილი წერილი“ (1960, უ. ოსიპოვის მოთხრობის მიხედვით). ვ. ნობილეს ჩრდ. პოლუსის ექსპედიციის საბუთები დაედო საფუძვლად იტალია-სსრკ-ის ერთობლივ ფილმს „წითელი კარავი“ (1970, სსრკ სახელმწ. პრემია, 1971). პ. დაჯილდოებულია მ. პრდენითა და მედლებით.

ლიტ.: Кремлев Г., Михаил Калатозов, М., 1964.

კალატრავა (Calatrava), სასულიერო-რანდული ორდენი ესპანეთში. დაარსდა რეკონკისტის ხანაში კასტილიაში 1158. დაამტკიცა პაპმა ალექსანდრე III-მ 1164. სახელი ეწოდა ციხესიმაგრე პ-ს მიხედვით (ახლანდ. სიუდად-რეალის პროვინცია), რ-იც მავრთაგან გაათავისუფლეს რანდებმა. ორდენი ძალიან გაძლიერდა XV ს-ში. იგი დიდ პოლიტ. როლს თამაშობდა, ეწოდა ტახტის მემკვიდრეობის საკითხში. 1489-იდან ორდენს სამეფო ხელისუფლება მართავდა. პაპის თანხმობით მეფე ფერდინანდ V ორდენის დიდი მაგისტროსი გახდა. 1873 პ-ს ორდენი გაუქმდა.

კალაშნიკი, სოფელი გურჯაანის რ-ნში, გომორის ქედის ჩრდ.-აღმ. კალთაზე. სოფ. საბჭო, რკინიგზის სადგური. ზ. დ. 550 მ, გურჯაანიდან 18 კმ. კალაურის მეფენახეობის საბჭო. მეურნეობა. საშ. სკოლა, საბავშვო ბაღი, კლუბი (კინოდანადგარი), 2 ბ-ვა, აბბულ., ვაგშირგაბმ. განყ-ბა.

კალაშნიკი, სოფელი ჭიათურის საქალაქო საბჭოს ტერიტორიაზე (პერევისის სოფ. საბჭო), მდ. სამალისხევის (ყვირილის მარცხ. შენაკადი) ნაპირებზე. ზ. დ. 680 მ, ჭიათურიდან 6 კმ. ჭიათურის სამთამადნო კომბინატის მერძევეობა-მებოსტნეობის საბჭო. მეურნეობა. მანგანუმის წარმოება. დაწვე. სკოლა. რვაწლ. სკოლა სოფ. წარში (3 კმ). ბ-ვა.

კალაში, სოფელი მესტიის რ-ნში (ეცერის სოფსაბჭო), მდ. ენგურის ხეობაში. ზ. დ. 1200 მ, მესტიიდან 26 კმ. ბეროს მეცხოველეობის საბჭო. მეურნეობა. საშ. სკოლა სოფ. იხარში (4 კმ). ბ-ვა.

კალაშნიკოვი მიხეილ გიორგის ძე [6 (19). VII. 1886, თემირ-ხან-შურა, ახლანდ. ბუინაქსკი, დად. ასსრ, — 25. VIII. 1969, მოსკოვი], რუსი საბჭო. არქიტექტორი, საქ. სსრ ხელოვ. დამს. მოღვაწე (1947). დამთავრა პეტერბ. სამოქალაქო ინჟინერთა ინ-ტი (1910) და პეტროგრ. უმაღლესი სამხატვრო სასწავლებელი (1917). შემდეგ მუშაობდა საქართველოში. აზომა გუდარების, იკორთის, გურჯაანის, ურიათუნების, ვარნაძიანის, ატენის, ძე. შუამთის, ბეთანიის ტაძრები. პროექტებში, რ-ების მალალი პროფ. ოსტატობით გამოირჩევა, პ. ეგრდობოდა რუს. კლასიციზმის ტრადიციებს. ნამუშევრები: ლიბანის სანატორიუმი (1924-26), ხაშურის თეატრი (1927), საცხოვრებელი სახლები თბილისში (ასბინიანი სახლი გმირთა მოედანზე, 1936, ნ. სევეროვთან ერთად) და სხვ.

კალაჩი, ქალაქი (1945-იდან) რსფსრ ვორონეჟის ოლქში, მდ-ების ტოლუჩევეკისა და პოდგორნაის (დონის აუზი) შესართავთან. კალაჩის რ-ნის ცენტრი. რკინიგზის ტოტის ბოლო სადგური. კვების მრეწვე. (შაქრის ქ-ნა, წისქვილკომბინატი, ფრინველ-ხორცისა და კვების კომბინატები და სხვ.), საშენ მასალათა და მექან. ქ-ნები. სოფ. მეურნ. მექანიზაციის ტექნიკუმი. პ. დაარსდა XVIII ს. დასაწყისში.

კალაჩისკი, ქალაქი (1952-იდან) რსფსრ ომსკის ოლქში, მდ. ომის (ორტიშის შენაკადი) მარცხ. ნაპირზე. რკინიგზის სადგური, ომსკიდან 88 კმ. მექან. ქ-ნა, საქსოვი ფ-კა, კვების მრეწვე. საწარმოები, საშენ მასალათა კომბინატი. პ. დაარსდა 1830. **კალაქა** გულდა კარლოს ძე (5. II. 1932, თბილისი, — 15. VIII. 1974, იქვე), ქართველი საბჭო. მოქანდაკე და გრაფიკოსი. საქ. სსრ დამს. მხატვარი (1967). სკკპ წევრი 1962-იდან. 1957 დაამთავრა თბილ. სამხატვრო აკადემია. მის შემოქმედებას ახასიათებს ფორმის გრძობა, დახვეწილი პროპორციები. ნამუშევრები: „წუბინის მტევანი“ (ბრინჯაო, 1957), „განთიადი“ (თაბაშირი, 1960), „შემოდგომა“ (ბრინჯაო, 1962), ბიჭვინთის საკურორტო კომპლექსისათვის შექმნილი სკულპტურული ჯგუფი „ოჯახი“ (ქვა, 1967) მონუმენტური რელიეფი სასტუმრო „ივერიისათვის“ (ქვა, 1968). მუშაობდა წიგნის ილუსტრაციის დარგში. საქ. ალკპ პრემიის ლაურეატი (1971).

კალაქა კარლო რაქდენის ძე [დ. 16 (29). III. 1907, სოფ. ეწერი (ჯიქთუბანი), ახლანდ. სამტრედიის რ-ნი], ქართველი საბჭო. პოეტი და დრამატურგი; სკკპ წევრი 1939-იდან. პირველი ლექსები 1920 გამოაქვეყნა ბოლშევიკურ არალეგალურ პრესაში კაკი ეწრელის ფსევდონიმით, ლექსების პირველი წიგნი — 1926. იყო ქართ. პროლეტარული მწერლობის თვალსაჩინო წარმომადგენელი და მისი მეორე თაობის მეთაურთაგანი.

პ-ის ადრინდელი ლექსებისათვის დამახასიათებელია კომკავშირულ-რევ. და ეროვნ.-პატრ. პათოსი. 1928 ქუთ. თეატრში, რ-საც ხელმძღვანელობდა კ. მარჯანიშვილი, დაიდგა პ-ის პიესა „როგორ“, რ-შიც ასახულია ბრძოლა თვითმპყრობელობის წინააღმდეგ, ხოლო 1929 — პიესა „ხატავი“, რ-შიც ძე. და ახ. საზ-ბის ბრძოლა მამა-შვილის ტრაგიკული დაპირისპირებითაა გამოხატული. მისი სხვა დრამატ. ნაწარმოებებიდან აღსანიშნავია კომედია „სახლი მტკვრის პირას“ (1930).

30-იან წლებში პ-ის პოეზიის თემატიკა და იდეურ-მხატვრული სამყარო გამრავალფეროვდა. მასში აისახა სოფლის კოლექტივიზაცია (პოემა „ურარდოლინი“, 1932), სოციალ. მშენებლობა („მოთების ეპოსი“, 1934; ლექსების ციკლი „ხერთვი-

სის განთავადები“, 1935). სამამულო ომის წლებში პოეტი ფრონტის მებრძოლთა მხარდახმარ ქმნიდა საბრძოლო-პატრ. ლექსებს („საქვეყნოდ ომის ხმა დარხულსა“, „უსახელო მთის ბალადა“, „ჩემი გმირი“, ციკლები „დიდი სამამულო ომი, თბილისი“, „შენვედრები ბრძოლის ველზე“, 1942). პ-ის როგორც ომის პერიოდში შექმნილ, ისე შემდგომდროინდელ პოეზიაში ერთ-ერთ ლაიტმოტივად იქცა სოციალ. თანამშრომლობა. მოძვე ხალხების საერთო ისტ. ბედითა და ურთიერთსიყვარულითაა შთაგონებული მისი პოემები „მზე ცეცხლის კვამლში ამოდიოდა“ (1945-55), „მედინადი“, ლექსთა ციკლები „სიმღერები დენკარის პირად“ (1949), „ფიქრი გზადავა“ (1957-58), „შავი ზღვის პირად სახლი ავაგე“ (1958-59), „ჩემს ბაღში“.

60-70-იან წლებში პ-ის პოეტური სამყარო გამდიდრდა ტრად. თემატიკის ახლებური გააზრებით („დღისა და ღამის წიგნი“, ფილოს. განსჯით („მამა“), სოცოცხლისა და ყოფიერების სიხარულის უფრო ღრმა განცდით (ციკლები „სამოციანი წლები“, „ლირიკა“, „ჩემს ძალაში“ და სხვ.). პოეტის ლექსები თარგმნილია რუს., უკრ., ინგლ., ფრანგ., გერმ. ენებზე. პ. დაჯილდოებულია თქტომბრის რევ. ორდენით, 3 შრომის წითელი დროშის ორდენით, „საპატიო ნიშნის“ ორდენით და მედლებით.

თბზ.: ლექსები და პოემები, თბ., 1970; მხოლოდ ახალი, მხოლოდ რჩეული, თბ., 1976.

ლიტ.: ვ ვ ე რ დ წ ი თ ე ლ ი გ. ლიტერატურული პორტრეტები, ესკიზები, წერილები, თბ., 1968.

კალაქი ნიკოლოზ ივანეს ძე (დ. 28. V. 1909, სოფ. კულაში, ახლანდ. დაბა კულაში, სამტრედიის რ-ნი), საბჭო. გენერალ-მაიორი (1945). სკკპ წევრი 1928-იდან. თბილ. სამხ. მეტაურთა ქართ. გაერთ. სკოლის დამთავრების (1927) შემდეგ 1938-მდე მსახურობდა ამიერკავკ. სამხ. ოლქში. 1933 დაამთავრა თბილ. პედ. ინ-ტის საზ.-ეკონ. ფაკ-ტი. 1938 ბოლოს დაინიშნა კიევის განსაკუთრებულ სამხ. ოლქში დივიზიის პოლიტგანყ-ბის უფროსად, 1939 — დივიზიის სამხ. კომისარად. მონაწილეობდა დას. უკრაინის განთავისუფლებაში (1939), იბრძოდა თერთვიანების წინააღმდეგ (1940). დიდი სამამულო ომის (1941-45) დროს იყო დივიზიის მეთაურის მოადგილე (1942-იდან), მეთაური (1943-იდან). მონაწილეობდა ლვოვთან, კიევთან, ხარკოვთან, დონის ველზე, სტალინგრადთან, კურსკთან, უკრაინაში გამართულ ბრძოლებში. აგრეთვე პოლონეთის განთავისუფლებაში, ბერლინის ოპერაციაში. კ. ვოროშილოვის სახ. უმაღლესი სამხ. აკადემიის (ამჟამად გენშტაბის აკადემია) დამთავრების (1948) შემდეგ მეთაურობდა სამხ. შენაერთებს. 1962-იდან თადარიგშია. 1964-იდან არის ამიერკავკ. სამხ. ოლქის ოფიცერთა სახლთან არსებული სამხ.-სამეცნ. საზ-ბის თავ-რე. დაჯილდოებულია 2 ლენინის ორდენით, 7 სხვა ორდენითა და მედლებით. ავტორია სამხ.-ისტ. ნარკვევებისა.

თბზ.: სტალინგრადი, კურსკი, ბერლინი, თბ., 1971; უდრეკი კავკასიონი, თბ., 1973.

კალაჰარი (Kalahari), ღრმული სამხრ. აფრიკის ცენტრალურ ნაწილში, ანგოლის, ზამბიის, ნამიბიის, ბოტსვანის, ზიმბაბვესა და სამხრ. აფრიკის რესპ. ტერიტორიებზე. წარმოადგენს აფრიკის ბაქნის სინეკლიზას. აღმ. და დას-ით ესაზღვრება საფეხურებრივი პლატოები და ლოდა-პორსტული ქედები, ჩრდ-ით — კონგო-ზამბეზის წყალგამყოფი, სამხრ-ის საზღვარი მდ. ორანჟს გასდევს. გადაჭიმულია ჩრდ-იდან სამხრ-კენ თითქმის 2000 კმ-მდე, დას-იდან აღმ-კენ 1200 კმ მეტ მანძილზე. სიმაღლე 900-1000 მ, ფართ. დაახლ. 630 ათ. კმ². ვაკეზე ბარხანული ქვიშებია, ბევრია მლაშობიც. ჰავა ტროპი-

ჩრდ-ით სუბეკვატორულია. ნალექები ზაფხულშია; ჩრდ.-აღმ-ით 1000 მმ, სამხრ.-დას-ით 150 მმ წელიწადში. ზაფხულის საშ. ტემპ-რია 24-26°C, ზამთრისა 12-18°C. პ. ღარიბია შიგა ჩამონადენით (მდ. ოკავანგოს სისტემა). ჩრდ. და სამხრ. ნაწილს კვეთს მდ-ები ზამბეზი და ორანჟი. გავრცელებულია უდაბნოსა და ნახევარუდაბნოს მცენარეულობა, ჩრდ. ნაწილში მენჩერი ტყეა, ოკავანგოსა და ზამბეზის ხეობებში — პარკული სავანა, დელტასა და ტალღებში — ტროპი. ჭაობი. პ-ის ცხოველთა სამყარო ეთიოპიის ოლქის სამხრ. აფრიკის ქვეოლქს ეკუთვნის. ცხოველები მხოლოდ ნაკრძალებშია შემორჩენილი. პ-ში ცხოვრობენ უმთავრესად ბუმბინები, მათი ძირითადი საკმინარობა ნადრობა, შემგროვებლობა. პ-ს სამხრ. ნაწილში სასაქონლე მეცხოველეობისა და სარწყავი მიწათმოქმედების კერებია.

კალაბაიოგი (Calbayog), ქალაქი და ნავსადგური ფილიპინებზე, კ. სამარის დას. სანაპიროზე. 106,8 ათ. მცხ. (1970). სას.-სამ. რ-ნის (ბრინჯი, კობრი) სავაჭრო და თევზსაჭერი ცენტრი.

კალაინი ანატოლი ნიკოლოზის ძე [20. IV (2. V). 1875, ვლადიკავკაზი, ახლანდ. ორჯონიკიძე, — 27. III. 1943, თბილისი], საბჭ. არტიტიქტორი. დაამთავრა პეტერბ. სამოქალაქო ინჟინერთა ინ-ტი (1900). 1907-იდან ცხოვრობდა თბილისში. 1922-იდან ეწეოდა პედ. მოღვაწეობას (იმავე წლიდან პროფესორი). პ-მა თავისი მოღვაწეობა მჭიდროდ დაუკავშირა ქართ. კულტ.-სამეცნ. საქმიანობას. 1907 მონაწილეობდა ე. თაყაიშვილის ექსპედიციაში არტანის, ოლთისისა და ყაღვიზიანის ოლქებში, სადაც აზომა ტაოსკარის, კალმახის, ბობოსკარის, კერკლუხის, კინეპოსის ეკლესიები, ოლთისის ეკლესია და ციხის მღვიმეთა დარბაზები, ფანასკერტის ციხე, ჩანგლის დიდი ტაძარი და სხვ. აგრეთვე ქართ. ხუროთმოძღვრების უმნიშვნელოვანესი ძეგლი ბანის ტაძარი, რ-ის რეკონსტრუქციის საკუთარი ვარიანტიც შეადგინა. 1917 პ. კვლავ ე. თაყაიშვილის ექსპედიციაში მუშაობდა ტაო-კლარჯეთში. მისი ანაზომები ერთადერთი გრაფ. დოკუმენტია X—XI სს. შესანიშნავი ძეგლებისა — ოშკის, ხახულის, იშნისა და სხვ. შესასწავლად. პ. შემოქმედებით მუშაობასაც ეწეოდა. მთავარი ნაშუშევარია თბილ. სათავადანაპირო ბანკის შენობა (ახლანდ. რესპ. საჯარო ბ-კა, 1912—16, მხატვარ პ. პრინციპისთან ერთად), რ-იც ქართ. ხუროთმოძღვრების თვალსაჩინო ძეგლია, აგრეთვე ზემო ავჭალის პესი (ზაპესი, 1927, კ. ლეონტიევიანთან და მ. მაჭავარიანთან ერთად) და სხვ. **გ. პერიოდი.**

კალადახვარა, სოფელი აფხ. ასსრ გუდაუთის რ-ნში, მდ. ბზიფის მარცხ. ნაპირზე. სოფსაბჭოს ცენტრი (სოფლები: პ., ამფარაარხუ, ახვაჯა, აჯახუ, ძირფხარა). ზ. დ. 100 მ, გუდაუთიდან 27 კმ, მიუსერიდან (უახლოესი რკინიგზის სადგ.) 2 კმ. კოლა-ბა (მეთამბაქოეობა). ბზიფის ხეცის სახერხი ქ-ნა. საშ. სკოლა, სკოლა-ინტერნატი, 2 კლუბი (კინოდანადგარი), ბ-კა, საფერშლო-სამეანო პუნქტი, კავშირგაბ. განგ-ბა. შუა საუკ. ციხე.

კალდრა (ესპ. caldera — დიდი ქვაბი), წრიული ან ოვალური ფორმის ვულკანური წარმოშობის ღრმული. აქვს ციკაბო ან საფხურებიანი კედლები და თითქმის ბრტყელი ფსკერი. დიამეტრი 10—15 კმ, ზოგჯერ მეტიც, სიღრმე — რამდენიმე ასეული მ. განარჩევენ ა ფ ე თ ქ ე ბ ი თ ს ა და ჩ ა ქ ე ე ვ ი თ პ - ე ბ ს. პირველი წარმოქმნება ვულკ. ქედში დაგროვილი აირების აფეთქებით, მეორე — დაცარიელებული მაგმური კერის სახურავზე გაჩენილი წრიული რღვევების გასწვრივ ხმელეთის ზედაპირის ჩაქცევით. ასეთი პ-ები უფრო დიდი და უფრო ხშირად გვხვდება.

კალდრა დე ლა ბარკა (სრულად გვარი კ ა ლ დ ე რ ო ნ დ ე ლ ა ბ ა რ კ ა

ენ ა ო დ ე ლ ა ბ ა რ ე დ ა ი რ ი ა - ნ ი ო, Caldera de la Barca Henao de la Bareda y Riaño) პედრო (17 I. 1600, მადრიდი, — 25. V. 1681, იქვე), ესპანელი დრამატურგი. დიდგვაროვანი ოჯახის შვილი. აღიზარდა მადრიდის იეზუიტთა კოლეგიაში. შემდეგ ალკალა-დე-ენარესისა და სალამანკის უნ-ტებში სწავლობდა სამოქალაქო და კანონიკურ სამართალს. მონაწილეობდა საომარ ლაშქრობებში; 1636-იდან იყო სანტიაგოს ორდენის რაინდი. 1651 მღვდლად ეკურთხა. 1653 ტოლედოს ეკლესიის, ხოლო 1666-იდან წმ. პეტრეს ძმობის წინამძღვარი გახდა. 1663 მეფის საპატიო კაპელანი იყო. ზოგიერთი ცნობით, წერა 13 წლისა დაუწყია, მაგრამ ცნობილი გახდა წმ. ისიდორეს დღესასწაულზე პოეტურ შეჯიბრებაში გამარჯვების შემდეგ (1620—22), სადაც ლოპე დე ვეგას ქება დაიმსახურა. 1636 მიანიჭეს კარის დრამატურგის საპატიო წოდება. ამ პერიოდში ძირითადად წერდა პიესებსა და მუს. კომედიებს კარის თეატრისთვის და სას. პიესებს საეკლ. დღესასწაულებისთვის. 1682—91 გამოცემულ პ. დე ლა ბ-ს თხზულებების სრულ კრებულში გაერთიანდა მისი 120 კომედია, 80 აუტო, 20 ინტერმედია და სხვ. თხზულებები, რ-თა სია თავადვე შეუდგენია 1680. ამის გარდა პ. დე ლა ბ-ს ეკუთვნის მცირე მნიშვნელობის მქონე პროზაული თხზულებები, ფერწერის ტრაქტატი, ტრაქტატი „კომედიის აპოლოგია“ (დაკარგულია), რამდენიმე ლირ. ლექსი, 2 პოემა და სხვ.

პ. დე ლა ბ-ს შემოქმედებით შემკვიდრეობას თემატიკის მიხედვით ისტ., რელიგ., ფილოს., მითოლ., ყოფითი ჟანრის პიესებად ყოფენ, ხოლო ევოლუციის მიხედვით — 2 პერიოდად; პირველ პერიოდში ის მიჰყვებოდა პუმიანისტურ ტრადიციას, მეორეში ძირითადად ქმნიდა რელიგ.-სიმბოლურ და მითოლ. დრამებს; მიღებულია უფრო დაკონკრეტებულ პერიოდებად დაყოფაც: პირველი, 20-იანი წლები ერთგვარად შეგირდობის პერიოდადაა მიჩნეული, როდესაც პ. დე ლა ბ. აგრძელებდა ლოპე დე ვეგას ტრადიციებს, ქმნიდა ინტრიგის კომედიებს [„სიყვარული, პატიოსნება და უფლება“ (1623, გამოქვეყნდა 1637), „ცრუ ვარსკვლავთმრიცხველი“ (1624, გამოქვეყნდა 1637), „ბრედის ალყა“ (1625, გამოქვეყნდა 1636) და სხვ.]; მეორე, ე. წ. „სინთეზურ“ პერიოდში დრამატურგი უმთავრესად ისწრაფოდა ფართო განზოგადებისკენ, სვამდა რთულ მორალურ-ეთიკურსა და ფილოს. პრობლემებს, ერთ ნაწარმოებში აერთიანებდა რამდენიმე სიუჟეტურ და იდეურ თემას; ამ პერიოდის ტიპურ პიესებში „სტიკიოსის უფლისწული“ (1628—29, გამოქვეყნდა 1636), „ცხოვრება სიზმარია“ (1631—32, გამოქვეყნდა 1636), „ჯვრის თავგანისცემა“ (1630), „სიყვარულს არ ეხუმრებიან“ (1632), „წმ. პატრიკის სალხინებელი“ (1634) და სხვ. სრულად გამოიკვთა დრამატურგის მსოფლქვეყნა, ფილოს. მრწამსი, ენებების, მოვალეობისა და პატიოსნების ღრმა ანალიზი; მესამე, ე. წ. „ანალიზურ“ პერიოდში მან კვლავ შეინარჩუნა მრავალპლანაიანობა, ფილოს. სიღრმე და, ამასთან, წინა პლანზე წამოსწია გმირის ხასიათის ერთი რ-იმი თვისება, ერთი ფილოს. თემა. ამ პერიოდის პიესებიდან აღსანიშნავია „თავისი პატიოსნების მკურნალი“ (1635, გამოქვეყნდა 1637), „სალამელი ალკალი“ (1640—45, გამოქვეყნდა 1651) და სხვ. ბოლოს პ. დე ლა ბ. უმთავრესად წერდა პიესებს კარის დღესასწაულებისთვის, რ-ებიც სრულდებოდა მუსიკა და ცეკვების თანხლებით. პ. დე ლა ბ., როგორც ბაროკოს ეპოქის ტიპობრივი წარმომადგენელი პოეტი, ყველაზე სრულად გამოვლინდა რელიგ.-ალეგორიულ დრამებში აუტოს საკრამიტლანის, რ-ებსაც მან კლასიკური ფორმა მიანიჭა („ბალთაზარის ნადიმი“; „მისტიკური და

ნამდვილი ბაბილონი“, 1662; „საყაროს უდიდესი თეატრი“, 1645; „ცხოვრება სიზმარია“ და სხვ.).
პ. დე ლა ბ. თავისი შემოქმედებით კულტურაში მისივე (იხ. გორგორიზმი) იზრება და რეალიზმს უპირისპირდება. მის ნაწარმოებებში აირეკლა რენესანსული იდეალების კრიზისი, სამყაროს ტრაგიკული დისპარმონია, შეურიგებელი წინააღმდეგობანი. მისი შემოქმედება მოწყვეტილია მიწიერი ცხოვრებას; პოეტი ქმნის იდეალურ სამყაროს, რელიგ.-მისტიკურ პლანში გადააქვს ისტ. ფაქტები, პატრიოტიზმის იდეებიც კი. ადამიანთა დამოკიდებულებაში სიყვარული, მეგობრობა მოკლებულია უშუალობას, გულწრფელობას. პერსონაჟებს ალეგორიული ხასიათი აქვთ. მათი განცდები აბსტრაქტულია.

პ. დე ლა ბ-ს დრამატურგიული ტექნიკა დიდი ორიგინალით გამოირჩევა; პიესის სტრუქტურა მკაცრადაა მოფორმებული, სცენები ვარკვეული რიტმით მიჰყვება ერთმანეთს; კულმინაცია ზედმიწევნითაა შემზადებული და კანონი მოულოდნელად არ იხსნება. თავისებურადაა აგებული ექსპოზიცია; დიდი ყურადღება ეთმობა წინამძღვარს, რ-იც წინასწარ მოზაზავს მოქმედ პირთა ხასიათებს; ექსპოზიციას ხშირად ავსებს ვრცელი თხრობა. აღსანიშნავია მუსიკის თავისებური აკომპანემენტიც; მსახიობთა მეტყველებას ერთვის და აგრცობს გალობა სცენის მიღმა. ხშირად გამოყენებულია ცეკვებიც.

პ. დე ლა ბ-ს ენა, განსაკუთრებით შემოქმედების II პერიოდში, ერთობ დახვეწილია, სტილი ამაღლებული, მანერული. იგი უხვად იყენებს ჰიპერბოლებს, ანტითეზებს, მეტაფორებს, შედარებებს; პათეტიკა განსაკუთრებით შეიმჩნევა მონოლოგებში.

პ. დე ლა ბ-ს დრამატურგიული ნაწარმოებები დიდად პოპულარული იყო ავტორის სიცოცხლეშივე; მისი პიესები თარგმნილია და იდგმება მსოფლიოს მრავალი თეატრის სცენებზე. ქართ. ენაზე თარგმნილია პ. დე ლა ბ-ს პიესა „თავისი თავის დარაჯი“ (1950, დაიდგა ჭიათურის თეატრში; რეჟ. პ. ფრანგიშვილი).
თხზ.: Obras completas, v. 1—3, Madrid, 1959; Соц., пер. и вступ. ст. К. Д. Вальмонта, в. 1—3, М., 1900—12; Пьесы, предисл. Н. Б. Томашевского, т. 1—2, М., 1961; თავისი თავის დარაჯი, თბ., 1970.

ლიტ.: Артамонов С. Д., Самарин Р. М., История зарубежной литературы XVII века, 2 изд., М., 1963; Балашов Н. И., Религиозно-философская драма Кальдерона и идейные основы барокко в Испании, тр.: XVII век в мировом литературном развитии, М., 1969; История западноевропейского театра, т. 1, М., 1956; Valbuena Briónes A., Perspectiva crítica de los dramas de Calderon, Madrid, [1965].

მ. ტიტეინიძე.

კალაი (Calais), ქალაქი და ნავსადგური ჩრდ. საფრანგეთში, პა-დე-კალეს სრუტის ნაპირზე, პა-დე-კალეს დეპარტამენტში. 78,8 ათ. მცხ. (1975). საერთაშ. მნიშვნელობის სატრანსპ. კვანძი. პ-ზე გადის დიდ ბრიტანეთთან (დუვერი) დამაკავშირებელი საზღვ-გზა. თევზჭერისა და სავაჭრო ცენტრი. მეტალ., გემოსარემონტო, ელექტროტექ. ქიმი. მრეწვ. საწარმოები. მაქმანების, ტიულის, ნაქარების ძველისძველი წარმოება.

ადრე მეთევზეთა სოფელი, IX ს. დამლევისა და X ს-ში პ. ქალაქად იქცა. XIII ს-იდან მნიშვნელოვან როლს თამაშობდა საფრანგეთსა და ინგლისს შორის ვაჭრობაში. ასწლიანი ომის დროს ხანგრძლივი გარემოცვის შემდეგ 1347 აიღეს ინგლისელებმა. 1558 დაიკავა პერცოგმა ფრანსუა გიზმა და საფრანგეთს შეუერთა. 1559 კატო-კამბრეზის ზავით საფრანგეთს დარჩა. **კალაიდონელობა**, კ ა ლ ე დ ი ო ნ ი ა, კონტრრევოლუციური ამბოხება დონის ოლქში (1917 ოქტ.—1918 თებ.). 1917 ოქტ. რევ. დროს ა. კალეინი დაუკავშირდა



გ. კ ა ლ ა ძ ე. ქალის ტორსი. თამაში. 1963. ავტორის საკუთრება.



პ. კალაბა.



6. კალაბა.

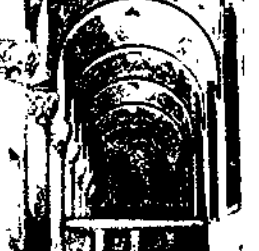

ა. კალეინი მხატვარ პ. პრინციპისთან ერთად. რესპუბლიკის საჯარო ბიბლიოთეკა. გალერეა ინტერიერი, 1912—16. თბილისი.

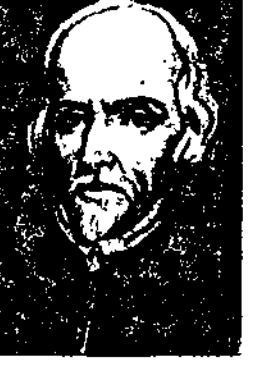

კალეინი დე ლა ბარკა.

უკრ. ცენტრ. რადას, ყუბანის, თერგისა და თრენბურგის კაზაკთა საზ. მთავრობებს და მიზნად დაისახა საბჭ. ხელისუფლების დამხობა და რუს. დროებითი კონტრრევ. მთავრობის შექმნა. ამბობებს პოლიტ. ხელმძღვანელობას უწევდა კადეტთა პარტია. პ-ის მიზანი იყო კონტრრევ. ერთიანი ფრონტის შექმნა, რ-იც გაივლიდა თრენბურგიდან ურალისა და ასტრახანის კაზაკობის ტერიტორიაზე დონის როსტოვამდე, მოწყვეტდა ცენტრ. რუსეთს სურსათით და ნედლეულით მდიდარ სამხრ. რ-ნებს და „ჯვაროსნული ლაშქრობით“ დაიმტკიცებდა პეტროგრადისა და მოსკოვისაკენ. 1917 წ. 25 თქტ. (7 ნოემბ.) კალედინმა განაცხადა, რომ მხარს უჭერს დროებით მთავრობას და მის აღდგენამდე თვითონ აიღო სრული ძალაუფლება დონის ოლქში. დონზე შეიკრიბა კონტრრევ. ძალები (1917 ნოემბ-ში აქ ჩამოვიდნენ კადეტთა ლიდერები პ. მილიუკოვი და პ. სტრუვი; ესერების ლიდერი ბ. სავინკოვი, მონარქისტების ლიდერი მ. რომიანკო და სხვ.). „კალედინის ირგვლივ, — წერდა ვ. ი. ლენინი, — ჯგუფებიან რუსეთის ყველა კუთხიდან თავმოყრილი მემამულური და ბურჟუაზიული კონტრრევოლუციური ელემენტები“ (თხზ., გამოც. მე-4, ტ. 26, გვ. 487). გენერალმა მ. ალექსეევმა, ლ. კორნილოვმა, ა. დენიკინმა კალედინის დახმარებით დაიწყეს მოხალისეთა არმიის ჩამოყალიბება. 1917 დეკ-ში ნოვოჩერკასკში შეიქმნა ხელმძღვანელი კონტრრევ. ცენტრი („ტრიუმფირატი“ — ალექსეევო-კორნილოვი-კალედინი). აშშ-ის, ინგლ. და საფრ. მთავრობებმა გამოყვეს ფულადი სახსრები და ნოვოჩერკასკში გამოგზავნეს თავიანთი წარმომადგენლები. 1917 ნოემბ-ის დამლევს კალედინმა დაიწყო შეტევა დონის როსტოვის მიმართულებით. 2 (15) დეკ. 7-დღიანი ბრძოლების შემდეგ კონტრრევოლუციონერებმა დაიკავეს დონის როსტოვი. ამბობებამ სერიოზული საფრთხე შეუქმნა საბჭ. რესპუბლიკას. 25 ნოემბ. (8 დეკ.) სახკომსაბჭომ მოწოდებით მიმართა მშრომელ კაზაკობას გამოხსულიყო პ-ის წინააღმდეგ. შეიქმნა სამხრეთის რევ. ფრონტი ვ. ანტონოვი-ოვსენკოს სარდლობით. 1917 წ. 25 დეკ. (1918 წ. 7 იანვ.) საბჭ. ჯარმა დაიწყო შეტევა. 24-25 თებ. რევ. ჯარებმა მშრომელი კაზაკობისა და მუშების მხარდაჭერით გაათავისუფლეს როსტოვი და ნოვოჩერკასკი. ამბობებმა დამარცხდა. 1918 წ. 29 იანვ. (11 თებ.) კალედინმა საზ. მთავრობის სხდომაზე უარყო თავისი უფლებამოსილება და იმავე დღეს თავი მოიკლა. დონზე შეიქმნა დონის საბჭოთა რესპუბლიკა რუსისის შემადგენლობაში. ვ. ი. ლენინი პ-ის ლიკვიდაციას განიხილავდა როგორც სამოქალაქო ომის დროს პირველ გამარჯვებას კონტრრევოლუციაზე.

კალედინი ალექსი მაქსიმეს ძე [12 (24). X. 1861, სტანიცა უსტ-ხოპოროსკაია, ახლანდ. ვოლგოგრადის ოლქი, — 29. I (11. II). 1918, ნოვოჩერკასკი], დონის კაზაკთა კონტრრევოლუციის მეთაური 1917-18, კავალერიის გენერალი (1917). თავადაზნაურთა წრიდან იყო. 1889 დაამთავრა გენშტაბის აკადემია. I მსოფლიო ომის დროს სარდლობდა მე-12 საარმიო კორპუსს, შემდეგ სამხრ.-დას. ფრონტის მე-8 არმიას. 1917 წ. 17(30) ივნისს აირჩიეს დონის ჯარის ატამანად, სათავეში ჩაუდგა კონტრრევ. ჯარის მთავრობას (იხ. *კალედინელობა*).

კალედონური დანაოჭება (მოტლანდის ლათ. სახელწ. Caledonia-ს მიხედვით), ქვედა პალეოზოურ დროში გამოვლინებული დანაოჭება. ტერიტორია ფრანგ გეოლოგ მ. ბერტრანს ეკუთვნის. პ. ლ-ის შედეგად ევროპასა და აზიაში წარმოიქმნა ნაოჭა სისტემები — კ ა ლ ე დ ი ნ ი ე ბ ი, მათვე განეკუთვნება ტასმანიის, ავსტრალიის (მაკდონელის და ფლინდერზის მთები), ჩრდ. და აღმ. გრენლანდიის, ნიუ-

ჯაუნდლენდისა და ჩრდ. აპალაჩების ნაოჭა სისტემებიც. პ. ლ-ის ნიშნები ვლინდება უფრო ახალგაზრდა ნაოჭა სისტემებშიც (ურალი, ალმ. ალასკა, ცენტრ. და ჩრდ. ანდები, ბრეტანი, არდენები და სხვ.). პ. ლ-ის მთავარი ფაზისებია: სალაირული (კამბრიულის ბოლოს), ტაკონური (ორდოვიციულის ბოლოს), არდენული (სილურულში) და ერიული (სილურულის ბოლოს).
„კალევალა“ („Kalevala“), კარელური-ფინური ხალხური ეპოსი, ეპიკური, საქორწილო და შელოცვის ტექსტების კრებული. შეადგინა ფინ. მეცნიერმა ე. ლენროტმა კარელური, იყორული, ფინ. რუნების საფუძველზე, რ-ებიც ჯერ კიდევ გვაროვნ. წყობილებს დროს შეიქმნა. მოგვიანებით ძვ. ბალტიისპირელ და ფინელ ტომთა ეპოსის საფუძველზე განვითარდა კარელელების ეპოსი. 32 რუნისაგან შემდგარი პირველი კომპოზიცია გამოქვეყნდა 1835, მეორე (50 რუნა) — 1849. „პ-ს“ 100 წლის-თან დაკავშირებით ო. კუუსინენმა შეადგინა ეპოსის ახ. კომპოზიცია.
 დროთა განმავლობაში „პ-ში“ ზღაპრულ-პეროიკული სიუჟეტების გვერდით გაჩნდა შრომითი სიმღერების მოტივები, ხალხის ყოფისა და ჩვეულების ამსახველი რეალისტური სურათები. „პ.“ თარგმნილია სსრკ და მსოფლიოს ხალხთა ენებზე, მ. შ. ქართულად (1969, 1977).
„კალევიპოპი“, ესტონური ეროვნული ეპოსი, შეიქმნა დევმირ კალევიპოპის შესახებ გავრცელებული უძველესი თქმულებების საფუძველზე. თქმულებების შედგენება წამოიწყო მწერალმა ფ. ფელმანმა, თვით ეპოსი კი ერთიან სიუჟეტურ ქარგაზე ააგო და ესტ. ხალხ. სიმღერის სალექსო საზომით გააწყო მწერალმა ფ. კრეცვალდმა (გამოქვეყნდა 1857-61). „პ-ის“ ბოლო ეპიზოდები მოიცავს XIII ს. დასაწყისის ამბებს, როცა ესტონეთში ჯვაროსნები შემოიჭრნენ. „პ-მა“ მნიშვნელოვანი როლი შეასრულა ესტ. ეროვნ. ლიტ-რის ჩამოყალიბებაში.
კალეიდოსკოპი (ბერძნ. kalos — ლამაზი, eidos — სახე და skopeō — ვუყურებ, ვაკვირდები), 1. მილი, რ-ის შიგნით (სიგრძის ვასწვრივ) განლაგებულია 3 სარკული ფირფიტა ერთმანეთისადმი 60°-იანი კუთხით. მილის ერთი ბოლო დახურულია მქრქალი მინით, რ-ზედაც დაყრილია სხვადასხვა ფერის მინის ნამსჭერეები (ისინი მილის დანარჩენი სივრცისაგან გამოყოფილია გამჭვირვალე მინით), მეორე ბოლო კი — მრგვალხვრელიანია და სახურავი აქვს. პ. გამოიგონა ინგლ. ფიზიკოსმა დ. ბრიუსტერმა 1817.
 2. გადატანითი მნიშვნელობით — მოვლენის, შთაბეჭდილებების, სახეებისა და სხვ. სწრაფი ცვლილება.
კალენდარი [ლათ. calendarium < Calendae (მრ. რ.), თვის პირველი დღე], დროის შედარებით ხანგრძლივ პერიოდებად (დღე-ღამეებად, კვირებად, თვეებად, წელიწადებად, საუკუნეებად) დანაწილებისა და აღრიცხვის სისტემა ყოველდღიურ ცნობებსა და საისტორიო გამოკვლევებში გამოსაყენებლად აღნიშნული პერიოდები, ანუ დროის შუალედები, განისაზღვრება ცის სხეულთა მოძრაობებით (მზის ამოსვლა-ჩასვლა, წელიწადის დროთა ცვლა, მთვარის ფაზების მონაცვლეობა), რაც ადვილად და საყოველთაოდ შეიმჩნევა და უშუალოდ მოქმედებს ადამიანთა საქმიანობაზე. ყველა პერიოდს შორის უფრო გამოკვეთილი და ყოველდღიურ საქმიანობასთან ყველაზე მეტად დაკავშირებული დღე-ღამეა. უკანასკნელი განისაზღვრება დედამიწის ერთი მობრუნებით თავისი ღერძის ირგვლივ და, როგორც თითქმის უცვლელი პერიოდი, დროის საზომ ერთეულს წარმოადგენს. დიდი შუალედების გასაზომი ძირითადი ერთეულია ტროპიკული წელიწადი, რ-იც მზის ირგვლივ დედამიწის ერთი გარემოქცევით განისაზღვრება. იგი შედგება დღე-ღა-

მთა არა მთელი, არამედ წილადი რიცხვისაგან (365,2422 დღე, ანუ 365 დღე-ღამე, 48 წთ, 46 წმ). დროის აღრიცხვის საქმეში ეს ქმნის ერთგვარ სიმწიფეს, რის გამოც მიიჩნევენ, რომ წელიწადში დღე-ღამეების მთელი რიცხვია (365 ან 366). ასეთი ერთგვარად პირობითი წელიწადი სამოქალაქო წელიწადია. მისი ხანგრძლივობა საშუალოდ ტროპ. წელიწადის ტოლი უნდა იყოს, რათა წლების სამოქალაქო ანგარიში, ანუ წელთაღრიცხვა, არ დაშორდეს იმ ბუნებრივი მოვლენის (მზის ირგვლივ დედამიწის გარემოქცევის) პერიოდულობას, რ-საც უნდა ემყარებოდეს იგი. სამოქალაქო და ტროპ. წელიწადის ერთიმეორესთან დაახლოება და შეთავსება პ-ის, ანუ წელთაღრიცხვის, ისტორიული პრობლემაა, რ-საც ქმნის დროის საზომ ერთეულებად აღებული ორი პერიოდის — დღე-ღამისა და ტროპ. წელიწადის — უთანაზომობა.
 თანამედროვე ეპოქაში მსოფლიოში ყველაზე ფართოდ გავრცელებული პ-ის (იხ. ქვემოთ) საწყისი მიეკუთვნება ძვ. წ. I ს., როცა იულიუს კეისარმა, ეგვ. ასტრონომის სოსიგენეს რჩევით, 45 წ. 1 იანვრიდან შემოიღო წელთაღრიცხვის სისტემა, რ-ის მიხედვით ყოველი მომდევნო სამი წელიწადის ხანგრძლივობა მიღებულ იქნა 365 დღე-ღამე, ხოლო ყოველი მეოთხე წელიწადისა (ნაკიანი წელიწადი) — 366 დღე-ღამე. ამგვარად, წელიწადის საშ. ხანგრძლივობაა 365,25 დღე-ღამე, რაც ძალიან ახლოა ტროპიკული წელიწადის ხანგრძლივობასთან (365,2422 დღე-ღამე). წელიწადის 12 თვედ დაყოფისას (ასეთი დაყოფა ადრეც იყო ცნობილი ძვ. რომში), ყოველ თვეში გარკვეული კანონზომიერებით 30 ან 31 დღე-ღამე მოაქციეს, ხოლო თებერვალში — 28 (უბრალო წელიწადი) ან 29 (ნაკიანი წელიწადი). ნაკიან წელიწადად ჩაითვალა ყოველი ის წელიწადი, რ-ის რიგითი ნომერი 4-ზე იყოფა უნაშთოდ. იულიუსის პ. 325 ქრისტიანულმა ეკლესიამ ცნო, მაგრამ იგი საბოლოოდ VII ს-ში მოწესრიგდა. 4 წელიწადის მანძილზე დატოვებული განსხვავება იულიუსის საშ. და ტროპიკულ წელიწადთან შორის უმნიშვნელოა (44 წთ და 56 წმ), საუკუნეების მანძილზე კი იგი იმდენად შესამჩნევი ხდება, რომ მისი უგულებელყოფა შეუძლებელია, რამდენადაც ბუნობისა და მზებუდობის დღეები თანდათანობით ადრინდ. კალენდარულ რიცხვებზე მოდის. მაგ., IV ს-ში გაზაფხულის ბუნიობა 21 მარტს მოდიოდა, XVI ს-ში კი 11 მარტს. ამგვარად, იულიუსის წელთაღრიცხვა 10 დღე-ღამე „ჩამორჩებოდა ბუნებას“. ამან მოითხოვა იულიუსის წელთაღრიცხვის სისტემის რეფორმა, რ-იც განაპირობებდა რომის პაპმა გრიგოლ XIII-მ. მისი 1582 ბულის საფუძველზე დღეთა ანგარიში გადანაცვლებულ იქნა 10 დღით: 4 თქტ. მომდევნო დღე გამოცხადდა 15 თქტომბრად. ამის შემდეგ გაზაფხულის ბუნიობა კვლავ 21 მარტს დაემთხვა. ამავე რეფორმით ის წელი, რ-ის საუკუნეების რიცხვი მთელია, მაგრამ 4-ზე უნაშთოდ არ იყოფა (წლების რიცხვი კი იყოფა), არ ჩაითვალა ნაკიანად (ნაკიანია 1600, 2000, 2400 წწ. და ა. შ., ნაკიანი არ არის 1700, 1800, 1900, 2100 წწ.). ამ წესის განხორციელება კიდევ უფრო მეტად აახლოებს სამოქალაქო წელთაღრიცხვას წელთა ბუნებრივ მიმდინარეობასთან. თუ იულიუსის პ-ში სამი დღე-ღამის ცდომილება გროვდებოდა ყოველ 4 საუკუნეში, გრიგორიანულ პ-ში ერთი დღე-ღამის ცდომილება 3300 წ მანძილზე დაგროვდება. პრაქტიკულად ეს ნიშნავს, რომ პ-ის პრობლემა გადაწყვეტილია. გრიგორიანულ პ-ს უწოდებენ წელთაღრიცხვას ა ხ ა ლ ი ს ტ ი ლ ი თ. პირველად იგი შემოიღეს XVI ს. 80-იან წლებში იტალიაში, ესპანეთში, პორტუგალიაში. პოლონეთში, საფრანგეთში, უნგრეთსა და ევროპის ზოგიერთ სხვა სახელმწიფოში, უფრო გვი-

ან — გერმანიაში (XVII—XVIII სს.), ინგლისში (XVIII ს.), იაპონიაში (XIX ს.), რევ. წინააღმდეგ რუსეთში ახ. სტილი არ იყო შემოღებული. იგი შემოიღეს დიდი ოქტ. რევ. შემდეგ 1918 წ. 24 იანვრის დეკრეტით. ამ დროისათვის იულიუსის კ. 13 დღე „ჩამორჩებოდა“, ამიტომ 1 თებერვალი 14 თებერვლად გამოცხადდა. ამით აიხსნება ის, რომ 1917 ძვ. სტილით 25 ოქტ. მომხდარ დიდ რევოლუციას ახალი სტილით 7 ნოემბერს ვლადისლავ-ლობოტ. კვირის დღეები ორივე კ-ში ერთიმეორეს ემთხვევა. ამჟამად მსოფლიოს ყველა განვითარებულ სახელმწიფოში გრიგორიანულ კ-ს ხმარობენ.

ბერძენი ქვეყანაში, უმთავრესად აღმოსავლეთისა და აფრიკის კუნძულებში (ერაყში, ლიბანში, სირიაში, ალჟირში, მაროკოში, ტუნისში და სხვ.), ხმარობენ მთვარის ფაზებზე დაყრდნობილ, ე. წ. მთვარისმიერ კ-ს — კ ი ჯ რ ა ს, რ-ის მიხედვით მთვარისმიერი წელიწადი შეიცავს 30- და 29-დღეაღმარა 12 თვეს (354 დღე-ღ). ყოველი თვის პირველი დღე უნდა ემთხვეოდეს ახალმთვარეობას. რადგანაც მთვარისმიერი წელიწადი 11 დღე-ღამით მზისიერ წელიწადზე მოკლეა, ეს ართულებს თარიღების გაიცილებას ამ ორ კ-ში. კიდევ უფრო ართულებს მთვარე-მზისიერი კ., რ-იც ითვალისწინებს მზის ხილული წლიური მოძრაობის შეთავსებას მთვარის ფაზების მონაცვლეობასთან, ძველად ასეთ კ-ს ხმარობდნენ ბაბილონში, ჩინეთში და სხვ. მთვარისმიერი კ. უფრო ძველია, უფრო ადრინდელი ისტორიის კუთვნილებათა, რადგანაც მთვარის ფაზების მონაცვლეობის შემჩნევა უფრო ადვილია, ვიდრე მზის ირგვლივ დედამიწის გარემოქცევით გამოწვეული სეზონური ცვლილებებისა.

ტრადიციულსა და კონსერვატიულ კ-ს უპირისპირდება ტენდენცია შემოღებულ იქნეს ერთიანი მსოფლიო კ., რ-ის როლს ამჟამად გრიგორიანული კ. ასრულებს, თუმცა მასაც აქვს ზოგიერთი ფორმალური ნაკლი (თვეების არათანაბრობა ხანგრძლივობა, მათ რიცხვებსა და კვირის დღეებს შორის შეუთანხმებლობა და სხვ.). კალენდრის ისტორია არ იძლევა იმის პასუხს, თუ ზუსტად როდის დაიწყო დროის აღრიცხვისათვის დღე-ღამეზე უფრო ხანგრძლივი ერთეულის გამოყენება. კვირაც უხსოვარი დროიდან შემოიღეს. მისი ხანგრძლივობა განაპირობა მთვარის თვის 4 ნაწილად დაყოფამ, აგრეთვე იმ ფაქტმა, რომ რიცხვი 7 მისტიკური მნიშვნელობისა იყო, ამასთან, იგი გამოსატყვევდა ცაზე ყველაზე კაშკაშა პლანეტების და მზისა და მთვარის საერთო რიცხვსაც.

ძველად (მაგ., რომში) წლებს ანგარიშობდნენ სხვადასხვანაირად (მაგ., იმპერატორების მმართველობის საწყისებიდან). წლების ახლანდ. ანგარიშის, ანუ მათი „დანომვრის“, საწყისია ლეგენდური „ქრისტეს დაბადების“ დღე, რ-იც დაახლ. 20 საუკუნის წინ ყოფილა. ამ საწყისიდან წარმოებულ წელთაღრიცხვას ჩ ვ ე ნ ს ე რ ა ს ან ახალ წელთაღრიცხვას ვწოდებთ. ისტორიულ ამბებზე, რაც ამ საწყისამდე მომხდარა, მივუთითებთ, როგორც ძველად მომხდარს და წლებს ვანგარიშობთ იმავე საწყისიდან, მათ მატებას კი — შებრუნებული მიმართულებით (მაგ., არისტოტელე ცხოვრობდა ჰიპარქზე ადრე; პირველი IV ს-ში, მეორე — II ს-ში ძვ. წ.). ასტრონომიაში საეც. მიზნებით იმარება სხვა აღრიცხვაც: დღეების თანამიმდევრული ანგარიში ძვ. წ. 4713 წლის 1 იანვრის შუალედიდან. ასე ათვლილ დღე-ღამეებს იულიუსის დღეები ვწოდებთ, თუმცა ამას არა აქვს რაიმე საერთო იულიუსის კ-თან. 1970 წ. 1 იანვარს ემთხვევა 2440588 იულიუსის დღე-ღამე, 1980 წ. 1 იანვარს — 2444240.

ლიტ.: Володомонов Н. В., Календарь: прошлое, настоящее, будущее, М., 1974; Селешников С. И., Ис-

тория календаря и хронология, 2 изд., М., 1972.

კ ა ლ ე ნ დ ა რ ი ქ ა რ თ უ ლ ი. უძველეს დროში ქართველები მთვარის კ-ით სარგებლობდნენ. ამ კ-ით წელიწადში 354 დღე-ღამეა. შემდეგში (ძვ. წ. V, სხვა მოსაზრებით, I ს.) მთვარის კ. შეცვალა მზის კ-მა, რ-ის მიხედვით წელიწადი 365 დღე-ღამისაგან შედგებოდა. ძვ. წ. I ან ახ. წ. I ს-ში შემოიღეს ნაკიანი წლების სისტემა, რ-ის თანახმად კალენდარული წელიწადი შედგებოდა 30-30-დღეაღმარა 12 თვისაგან. მეთორმეტე თვის ბოლოს მოდიოდა ჩვეულებრივ წელიწადში 5, ხოლო ნაკიანში — 6 დამატებითი დღე (ეპაგომენები). (იხ. ცხრილი).

როგორც ცხრილიდან ჩანს, ახალი წელი იულიუსის კ-ის მიხედვით ავგისტოს თვეში იწყებოდა. ასეთ წელიწადს ავგისტოს სტილის წელიწადი ეწოდება. ქრისტიანობის სახელმწიფო რელიგიად გამოცხადების შემდეგ ავგისტოს სტილის წელიწადი თანდათანობით ცვლდება სექტიმბრის სტილის წელიწადით, რ-ითაც ახ. წელი 1 სექტ. იწყება და რ-იც განმტკიცდა VII—VIII სს-ში. ამ დროიდან შემოიღეს თვეთა რომაული სახელები (ე. ი. ის სახელები, რ-ითაც ახლა ვხმარობთ), თუმცა პარალელურად ძვ. ქართ. სახელებსაც ხმარობდნენ. VII—IX სს. მიჯნაზე შემოიღეს მარტის სტილის წელიწადი, ხოლო X ს-იდან — იანვრის სტილის წელიწადი, რ-იც ბატონდება XIII—XIV სს-ში. საქართველოში ერთდროულად სხვადასხვა სტილის წელიწადს იყენებდნენ. წლების აღსარიცხავად გამოყენებული იყო სხვადასხვა სისტემა: ირან. მაჰების, ბიზანტ. კეისრებისა და გაერთ. საქართველოს მეფეთა მეფობის წლები; არსებობდა სხვადასხვა რელიგიური ერა ანუ წელთაღრიცხვის სისტემა (ერა ქვეყნის შექმნიდან, ქრისტეს დაბადებიდან, ჯვარცმა-აღდგომიდან, ქორონიკონული ერა). ქვეყნის შექმნის ვრებიდან ყველაზე უფრო გავრცელებული იყო 5604-წლიანი ქართული და 5508-წლიანი ბიზანტიური ერა, რ-თა მიხედვით თითქოს ღმერთის მიერ ქვეყნის შექმნიდან ჩვენი ერის დასაწყისამდე 5604 ან 5508 წელიწადი გავიდა. ქორონიკონული ერა და მასთან ერთად მარტის სტილის წელიწადი VIII—IX სს. მიჯნაზე შემოვიდა. ეს იყო წელთაღრიცხვა 532-წლიანი ციკლით. 532-წლიან პერიოდს მოქცევა ეწოდებოდა. 5604 წლიანი ერთი ახ. წ. 780 დამთავრდა მე-12 მოქცევა და 781 დაიწყო მე-13 მოქცევა, რ-იც დამთავრდა 1312; 1313 დაიწყო მე-14 მოქცევა, რ-იც დამთავრდა 1844. ქართულ დოკუმენტურ წყაროებში მე-13 მოქცევაზე ადრინდელი დათარიღება არ მოიპოვება. 1918-მდე საქართველოში ხმარობდნენ იულიუსის კ-ს. გრიგორიანული კ. შემოღებულ იქნა 1918 წ. 1 მაისიდან (1918 წლის 18 აპრილი გამოცხადდა 1 მაისად).

ლიტ.: ინგოროვსკა კ. ძველ-ქართული წარმართული კალენდარი V—VIII ს. ძველდროში, საქართველოს მეზღუდის მიხედვ. 1931—33, ტ. 6—7; კ ვ კ ე ლ ი ძ ვ კ. ძველი ქართული წელიწადი, მის წგნ.: ეტიუდები ძველი ქართული ლიტერატურის ისტორიიდან, [ტ.] 1, თბ., 1956.

გ. გუჩუა. **კალენდაეი** (ლათ. Calendae ან Kalendae), ყოველი თვის პირველი დღის სახელწოდება ძვ. რომაული კალენდრით. როგორც ნიშნითა და იდებით (შესაბამისად მე-7 და მე-15 დღე მარტში, მაისში, ივლისსა და ოქტომბერში, ხოლო მე-5 და მე-13 დღე დანარჩენ თვეებში), კ-ითაც თვეების დღეებს აღრიცხავდნენ; ითვლიდნენ ამ დღეებიდან უკან, მაგ., „მე-5 დღე მარტის კ-ის წინ“, „მე-4 დღე მარტის იღების წინ“ და სხვ.

გამოთქმა „ბერძნულ კალენდებამდე“ (ad Calendas Graecas — გაურკვეველი ვადით) აღნიშნავდა დროს, რ-იც არასდროს დადგებოდა, რადგანაც კ-ს მხოლოდ ძვ. რომაულ კალენდარში ხმარობდნენ.

კალენიკი სტანისლავ ვიკენტის ძე [10 (23). I. 1901, პეტერბურგი, — 13. IX. 1977, ლენინგრადი], საბჭ. გეოგრაფი, სსრკ მეცნ. აკად. აკადემიკოსი (1968). სსკპ წევრი 1943-იდან. 1929 დაამთავრა ლენინგრ. უნ-ტი. იყო ლენინგრ. უნ-ტის ფიზ. გეოგრ. კათედრის გამგე (1950-იდან). სსრკ მეცნ. აკად. ტბათმცოდნეობის ინ-ტის დირექტორი (1955-იდან). კ-ის მთავარი შრომები შეეხება ზოგადი დედამიწისმცოდნეობის, ლანდშაფტმცოდნეობისა და გლაციოლოგიის თეორ., აგრეთვე ცენტრ. ტიან-შანისა და ჯუნღარის ალათაუს გეომორფოლ. საკითხებს. სსრკ გეოგრ. საზ-ბის პრეზიდენტი (1964-იდან). საერთაშ. გეოგრ. კავშირის ვიცე-პრეზიდენტი (1968-72). კრავოვისა და ფინეთის (ტურკუ) უნ-ტების საპატიო დოქტორი. დაჯილდოებულია 2 ლენინის ორდენით, 3 სხვა ორდენით, აგრეთვე მედლებით. კ-ის სახელი ეწოდა მყინვარებს იმინერლისა და ჯუნღარის ალათაუსში, პოლარულ ურალში.

თბზ.: Общая гляциология, Л., 1939; დედამიწის ზოგადი გეოგრაფიული კანონზომიერებანი, თბ., 1977; ზოგადი დედამიწისმცოდნეობის მოკლე კურსი, თბ., 1965.

კალვანია, სოფელი საქართველოს რ-ში (საბურთალოს რაიონის სოფსაბჭო), მდ. ყვირილის მარცხ. ნაპირზე. ზ. დ. 500 მ, საჩხერეიდან 2 კმ. საირხის ფ. მახარაძის საბ. კოლ-ბა (მევენახეობა). დაწეს. სკოლა. საშ. სკოლა სოფ. ქორეთში (3 კმ). ბ-კა.

1938 სოფლის ტერიტორიაზე იპოვეს ძვ. წ. X—VIII სს. განძი — 6 ბრინჯაოს თობი, 2 კოლხური ცული და ბრინჯაოს ზოდები. განკუთვნილია კოლხურ კულტურას. დაკვლია ს. ჯანაშიას საბ. საქართველმწიფ. მუზეუმში.

კალვინი (Calvin, ლათინურული Calvinus, ფრანგ. Cauvin — კოვინი) ჟან (10. VII. 1509, ნუაიონი, საფრანგეთი, — 27. V. 1564, ვენეცია), რეფორმაციის მოღვაწე, კალვინიზმის დამაარსებელი. მიიღო თეოლ. და იურიდ. განათლება. მ. ლუთერის ქადაგებათა გავლენით 1533 განუდგა კათოლ. ეკლესიას. 1534 საფრანგეთში პროტესტანტების დევნის გამოპირების გამო ბაზელში გაიქცა. აქ 1536 გამოვიდა მისი მთავარი თხზულება „ქრისტიანული სარწმუნოების დარიცხვანი“ (ჯერ ლათ., შემდეგ ფრანგ. ენებზე), რ-შიც ჩამოყალიბებულია ახ. მოძღვრების პრინციპები. იმავე 1536 ქ. ჩავიდა ვენეციაში, მაგრამ რეფორმაციის მოღვაწეებთან დავის გამო გაასახლეს ვენეციიდან და 1538 სტრასბურგში გაემგზავრა. 1541 დაბრუნდა ვენეციაში და პროტესტანტიზმის ახ. მიმართულების — კალვინიზმის მეთაური გახდა. კ-ის გავლენით ვენეციის მაგისტრატმა მიიღო საეკლ. ორგანიზაციის ახ. ფორმა, რ-იც ზოგიერთი ვარიაციით სხვა ქვეყნების კალვინისტურმა თემებმაც გადაიკვს. კ-მა „საერო ასკეტიზმის“ დასამკვიდრებლად კომისიის (რ-იც ხელმძღვანელობდა ეკლესიას, მაგრამ ფაქტობრივად საერო ხელისუფლებასაც განაგებდა) დახმარებით გაატარა რეფორმები — გააუქმა მდიდრული კათოლ. კულტი, მოქალაქეებზე დააწესებინა მეთვალყურეობა, სავალდებულო გახდა საეკლ. ღვთისმსახურებაზე დასწრება; აკრძალა გართობა, ცეკვები, ნათელი ფერის ტანსაცმელი და ა. შ. კ-ის მოძღვრების მოწინააღმდეგე იდევნიდნენ, ისჯებდნენ სიკვდილით (1553 მ. სერვეტის დაწვა) და სხვ. სასჯელით.

თბზ.: Opera selecta, ed. P. Barth, Bd. 1, 3—5, Münch., 1926—36.

კალვინიზმი (Calvinisme), პროტესტანტული რელიგიური მოძღვრება, რ-იც შექმნა ჟ. კალვინმა. მიმართული იყო როგორც კათოლიციზმის, ასევე საბ. რეფორმაციის წინააღმდეგ. კ-ის თანახმად, რწმუნის ერთადერთი წყაროა და უმაღლეს ავტორიტეტს წარმოადგენს ბიბლია, საღვთო წერილი; მას უნდა შეესაბამებოდეს რელი-

კალენდარი

ძვ. ქართ. წარმართული კალენდრის თვეთა სახელები და მათი შესაბამისობა იულიუსის კალენდართან

I. ახალწლისა	6. VIII—4. IX
II. სთვლისა	5. IX—4. X
III. ტირისქნისი	5. X—3. XI
IV. ტირისდენი	4. XI—3. XII
V. აპანი, აპნისი	4. XII—2. I
VI. სარწყუნისი, სურწყუნისი	3. I—1. II
VII. მირკანი	2. II—3. III
VIII. იგრიკა	4. III—2. IV
IX. ვარდობისა	3. IV—2. V
X. მარილისა	3. V—1. VI
XI. თიბისა	2. VI—1. VII
XII. ქველთობისა	2. VII—31. VII
XIII. ეპაგომენები	1. VIII—5 (6) VIII



ს. კალენსკი.



ჟ. კალვინი.

გია, მორალი, პოლიტიკა, საეკლ. ორგანიზაცია. საზ-ბა და სახელმწიფო უნდა ექვემდებარებოდეს „ჭეშმარიტ“ ეკლესიას (კალვინისტური თეოკრატიის პრინციპი). პ-ის საფუძველია ღვთაებრივი აბსოლუტური წინასწარგანსაზღვრის, ანუ ბედისწერის დოქტრინა, რ-ის თანახმად, ღმერთმა ჯერ კიდევ სამყაროს შექმნამდე განსაზღვრა ადამიანთა ბედი: ერთ ნაწილს, ე. წ. „ჩრდილო“, ელით იმქვეყნიური ცხოვრება, საძოთხე, მეორე ნაწილს კი, ე. წ. „მისჯილთ“, წაწმენდა, ჯოჯობეთი. მაგრამ მოძღვრება ბედისწერაზე არ გულისხმობს ადამიანის პასიურ, ფატალისტურ მორჩილებას ბედისადმი. პ-ის „დოგმა შეესაბამებოდა მაშინდელი ბურჟუაზიის ყველაზე გაბედული ნაწილის მოთხოვნებს“ (ენგელსი ფ., ისტორიული მატერიალიზმის შესახებ, თბ., 1970, გვ. 17).

ჟენევაში, სადაც პირველად გაიმარჯვა პ-მა (1541), გაუქმდა საეკლ. იერარქია, უარი თქვეს ხატებზე, წმ. ნაწილებზე და ყველა საეკლ. მორთულობაზე; შემცირდა უმე დღეთა რიცხვი, აიკრძალა საეკლ. მუსიკა. პ-ის მიხედვით, ღვთისმსახურება მდგომარეობს ბიბლიის კითხვაში, ფსალმუნების საერთო გალობაში და ქადაგებაში („იაფი ეკლესია“). ეკლესიაში საკურთხეველი შეიცვალა უბრალო მღვდლით, დატოვეს მხოლოდ 2 „საიდუმლო“ — ნათლობა და ზიარება, რ-იც კალვინისტებს ესმით, „როგორც „ღმერთთან სულიერი კავშირის დამყარება“, რ-ის დროს იესო ქრისტე „კვებავს მორწმუნეთა სულს“. კალვინისტური საეკლ. ორგანიზაცია ძირულად განსხვავდება კათოლ. ეკლესიის ორგანიზაციისაგან. მორწმუნეთა თემი ირჩევდა მოძღვარს, რ-საც არ ჰქონდა მღვდლის წოდება და ეწეოდა მხოლოდ სას. „სამსახურს“. მას მინისტრი ეწოდებოდა. იგი ჩაცმულობითაც არ გაირჩეოდა ერისკაცთაგან. მინისტრის კანდიდატურას აყენებდა კონსისტორია (საეკლ. საბჭო), რ-შიც მინისტრების გარდა შედიოდნენ ერისკაცთა მამასახლისები — პრესვიტერები. მათ ირჩევდნენ ყველაზე მდიდარი და გავლენიანი ერისკაცნი, არსებითად სწორედ პრესვიტერები ხელმძღვანელობდნენ საეკლ. საქმეებს, ამიტომ კალვინისტურ ეკლესიას „პრესვიტერიანულ-საც“ უწოდებენ. კონსისტორია მკაცრ კონტროლს უწევდა მოქალაქეთა ზნეობრივ ყოფაქცევას, ინდივიდ. თავისუფლება და თავისუფალი აზრი სასტიკად იღვენებოდა.

ჟენევიდან XVI ს-ში პ. გავრცელდა შვეიცარიის კანტონებში, ინგლისში (იბ. პურიტანები), შოტლანდიაში, ნიდერლანდში, გერმ. ნაწილში (უმთავრესად რაინის ველებზე, განსაკუთრებით პფალცში), საფრანგეთში (იბ. პუგენოტები), უნგრეთსა და პოლონეთში. იქ, სადაც გაიმარჯვა პ-მა, კალვინისტური თემების საქმეებს მართავდნენ კონსისტორიები, ხოლო საეკლ. საკითხებს წყვეტდნენ კონგრეგაციები — მინისტრთა კრებები, რ-ებიც მოგვიანებით იქცნენ კალვინისტური თემების წარმომადგენელთა ადგილ. ყრილობებად და ერთენ. სინოდებად. პ-ის საეკლ. ორგანიზაცია მისაღები და ხელსაყრელი აღ-

მოჩნდა არა მარტო ბურჟუაზიისათვის, არამედ არისტოკრატისათვისაც (მაგ., საფრანგეთში, შოტლანდიაში და ინგლისში). მოგვიანებით პ. გავრცელდა აშშ-ში, დიდ ბრიტანეთში და მის ზოგიერთ ყოფ. დომინიონში (კანადა, სამხრ. აფრიკის კავშირი). XX ს. 60-იან წლებში პ-ის მიმდევართა რიცხვი აღემატებოდა 45 მლნ. კაცს.

ლიტ.: ენგელსი ფ., ლუდვიგ ფოიერბახი და კლასიკური გერმანული ფილოსოფიის დასასრული, თბ., 1970; Поршнев Б. Ф., Кальвин и кальвинизм, კრ.: Вопросы истории религии и атеизма, в. 6, М., 1958.

გ. ჟორდანიას. **კალვინო** (Calvino) იტალი (დ. 15. X. 1523, სანტიაგო-დე-ლას-ვეგასი, კუბა), იტალიელი მწერალი; ნეორეალიზმის თვალსაჩინო წარმომადგენელი. აქტიურად მონაწილეობდა წინამძღვრების მოძრაობაში, რ-იც მისი შემოქმედების წამყვანი თემაც გახდა (მოხზრ. „ბილიკი ობობას ბუდეებისკენ“, 1947). პ-მ შექმნა ზღაპრულ-ფილოს., ალგორითული ნოველის ჟანრი, რ-ის თავისებურებანი შემდგომ განავრცო თავის მოთხრობა-რომანებში („შუა-ზე გააბობილი ვიკონტი“, 1952, ვიარჯოს პრემია; „ბარონი ხეზე“, 1957; „არარსებული რაინდი“, 1959 და სხვ.) და რ-საც იგი ავითარებს თავისივე მკაცრი რეალისტური მეთოდის პარალელურად (მოხზრ. „ჭაბუკები მდინარე პოდან“, 1957; „ერთი გამომთვლელის დღე“, 1963 და სხვ.). პ-მ შეკრიბა და დაამუშავა იტალი. ხალხ. ზღაპრები (გამოქვეყნდა 1956).

კალი (Cali), ქალაქი დას. კოლუმბიაში. გაშენებულია აღმ. კორდილიერების ძირში, 1000 მ სიმაღლეზე, კაუკის ხეობაში. ვალიე-დე-კაუკის დეპარტ. ადმ. ცენტრი. 920 ათ. მცხ. (1975). სარკინიგზო და საავტ. გზებით უკავშირდება ქ. ბოგოტას. კაუკის ხეობის სამრეწვ. და მთავარი კულტ. ცენტრი. ქსოვილების (ბამბისა და ხელოვნური აბრეშუმის), ფეხსაცმლის, რეზინტექ. და ფარმაცევტული ნაწარმის, მუყავის, ქაღალდის, საღებავების, საპნის, თამბაქოს, ველოსიპედების წარმოება. 2 უნ-ტი. პ. დაარსდა 1536. ქალაქის მახლობლად იღებენ ქვანახშირს.

კალიპარის ბრძოლა, რუსეთ-ოსმალეთის ომის (1787—91) დამამთავრებელი საზღვაო ბრძოლა. გაიმართა 1791 წ. 31 ივლ. (11 აგვ.) ბულგარეთის ჩრდ.-აღმ.ით, შავი ზღვის სანაპიროზე, კალიაკრის კონცხთან. რუს. ესკადრამ (16 სახაზო ხომალდი, 2 ფრეგატი, 19 დამხმარე გემი) კონტრადმ. თ. უშაკოვის სარდლობით დაამარცხა ოსმ. ფლოტი (18 სახაზო ხომალდი, 17 ფრეგატი, 43 დამხმარე გემი), რ-საც სანაპირო ბატარეები იცავდა. ამ გამარჯვებამ ხელი შეუწყო იასის საზავო ხელშეკრულების (1791) დადებას.

კალიაო (Callao), ქალაქი პერუში, შედის ლიმის აგლომერაციაში. 323 ათ. მცხ. (1975). ნავსადგური წყნარი ოკ. სანაპიროზე. რკინიგზის სადგური. საავტ. გზების კვანძი. თევზსაჭერი გემების წარმოება. ლითონდამუშავება. ქიმ., საფეიქრო და კვების (თევზგადასამუშ., ხორცისა და სხვ.) მრეწველობა. იჭერენ თევზს, უმთავრესად ქაფშიას.

კალიარი (Cagliari), ქალაქი და ნავსადგური იტალიაში, კ. სარდინიის სამხრ. ნაწილში. სარდინიის ოლქისა და კალიარის პროვ. ცენტრი. 240 ათ. მცხ. (1976). სატრანსპ. კვანძი. ნავსადგურის ტვირთბრუნვა დაახლ. 3 მლნ. ტ წელიწადში (გაქაქვთ ტყეისა და თუთიის მადანი, მარილი, ღვინო, ზეთუნის ზეთი). გემთსაშენი, ნავთობგადასამუშ., ქიმ. და ნავთობქიმ., ელექტროტექ., კვების, ხის დასამუშ., საშენ მასალათა მრეწველობა. უნ-ტი.

კალიბრი (ფრანგ. calibre), ცეცხლსასროლი იარაღის ლულის დრუს, პგრეთვე ჭურვის (ტყვიის) დიამეტრი; ერთ-ერთი მართიადი სიდიდე, რ-იც განსაზღვრავს ცეცხლსასროლი იარაღის სიმძლავრეს.

გლუვლულიანი იარაღის პ. განისაზღვრება ლულის შიგა დიამეტრით, კუთხვილისა — ხრახნილების მოპირდაპირე ველებს შორის მანძილით, ჭურვებისა (ტყვიების) — უდიდესი განივი კვეთით. ყველა სახეობის თანამედროვე იარაღის პ. აღინიშნება მმ-ით. არტილერიაში ქვემეხის ლულის სიგრძეს, ჩვეულებრივ, პ-ით გამოსატყვევრამდენჯერაც ლულის დრუს დიამეტრი ლულის სიგრძეში მოთავსდება, იმდენ პ-ს უდრის ლულის სიგრძე.

კალიგრაფია ს ა ზ ო მ ი, ნაკეთობათა ზომის, ფორმისა და ურთიერთმდებარეობის შესამოწმებელი იარაღი. პ-ით გასაზომი სიდიდის რიცხობრივ მნიშვნელობას არ განსაზღვრავენ. პ-ის ზომასთან შედარების შედეგად აღგენენ დეტალის ვარგისობას. შესამოწმებელი ზედაპირის კონფიგურაციის მიხედვით პ. არის: გლუვი, ცილინდრული, კონუსური, შლიციანი, მოყვანილი ზედაპირების შესამოწმებელი. მანქანათმშენებლობაში გავრცელებულია ზღვრული პ., რ-ითაც უდიდეს და უმცირეს ზომას საზღვრავენ. იყენებენ აგრეთვე ნორმალურ პ-ს. ასეთი პ-ით სარგებლობისას დეტალის ვარგისობას აღგენენ პ-სა და დეტალის ზედაპირს შორის არსებული ღრჩოს სიდიდის მიხედვით. დანიშნულება მის მიხედვით ზღვრული პ. სხვადასხვაგვარია: მ უ შ ა, რ-ითაც დეტალს ამოწმებენ საწარმოში; მ ი მ დ ე ბ ი, რ-ითაც დეტალს ამოწმებენ დამკვეთი და ს ა კ ო ნ ტ რ ო ლ ო — მუშა და მიმღები პ-ების შესამოწმებელი და სარეგულირებელი. ნახვრეტების გასაზომად იყენებენ საცობ პ-ებს, ლილეებისათვის — პ.-კავებს. კონსტრუქციის მიხედვით განასხვავებენ ხისტსა და სარეგულირებელ პ-ებს. პ-ს უმეტესად სერიულ და მსხვილსერიულ წარმოებაში იყენებენ. იგი მარტივი კონსტრუქციისაა. მისი საშუალებით შესაძლებელია რთული მოყვანილი ფორმის დეტალების კომპლ. შემოწმება. მანქანათმშენებლობაში იხერგება გაზომვის უნივერს., მექანიზებული და ავტომ. საშუალებანი.

კ. ნუცუბიძე. **კალიგრაფია** (ბერძნ. kalligraphia — ლამაზი ხელწერა < Kallos — სილამაზე და graphō — ვწერ), ლამაზად და მკაფიოდ წერის ხელოვნება. პ-ის განვითარება დაკავშირებულია როგორც შრიფტისა და საწერი იარაღების ისტორიასთან (ლერწმის კალამი — მკ. სამყაროში და შუა საუკ. აღმოსავლეთის ხალხებთან; ფრინველის ფრთა ევროპაში XIX ს. I ნახევრამდე; ფუნჯი შორეული აღმოსავლეთის ქვეყნებში), ასევე ხელოვნების სტილისტურ ევოლუციასთან. პ. ნაწერს ადვილად წასაკითხს ხდის და ამასთან ემოციურ ზეგავლენასაც ახდენს. ჩინეთისა და შორეული აღმოსავლეთის ქვეყნების პ-ში მთავარი ყურადღება ექცეოდა ემოციურ-სიმბოლურ მნიშვნელობას, მასში გადმოცემული უნდა ყოფილიყო სიტყვის არსი, ასევე პ-ის აზრი და გრძნობა. იმ ქვეყნებში, სადაც ისლამი სახვით ხელოვნებას ზღუდავდა, პ. განვითარების ძალადღონეზე ავიდა, გამდიდრდა ორნამენტულით; სხვადასხვა სახის გამოსახულებებით (ფრინველები, ცხოველები). შუა საუკუნეებში პ-ის კერები მონასტრები იყო. პ-ის საინტერესო ნიმუშები შეიქმნა რუსეთში (მაგ., გრიგორი დიაკვნის გადაწერილი „ოსტრომირის სახარება“. 1057). XV ს-იდან წამყვანი როლი ეწო. პ-ში მხატვრებსა და გრაფიკორებს ეკუთვნოდა. ისინი აფორმებდნენ წიგნებს, ქმნიდნენ შრიფტს და ა. შ. ს ა ქ ა რ თ ვ ე ლ ო შ ი პ. ადრინდ. შუა საუკუნეებიდან განვითარდა; ხელნაწერებმა მრავალი ქართვ. კალიგრაფის სახელი შემოგვინახა, მ. შ. აღსანიშნავია: მიქაელძე (IX ს.), იოანე-ზოსიმე (X ს.), გაბრიელ (X ს.), გაბრიელ პატარა (X ს.), იოანე-ბერაი (X ს.), ბახილი უცბად მწხრე კალი (XI ს.), მაკარი ლეთეთელი (IX

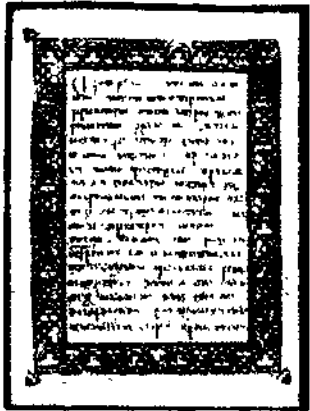

კალიგრაფია. გრიგორ ლეთისმეტყველის თხზულებათა კრებულის ხელნაწერი. გადაწერილი „ბახილი უცბად მწხრეკალი“. XI ს. საქ. სსრ მეცნიერებათა აკადემიის ხელნაწერთა ინტიტუტი. თბილისი.

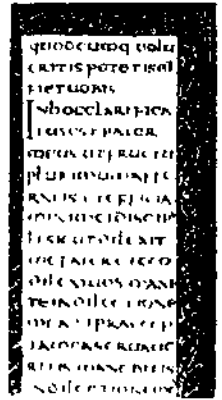

კალიგრაფია. მარცხნივ — შრიფტი „კართლინური მინუსკული“. „ლორწის სახარება“. ხელნაწერის ფრაგმენტი. IX ს. ვატიკანის ბიბლიოთეკა. რომი. მარჯვნივ — შრიფტი „უსტავი“. „იურის სახარება“. ხელნაწერის ფრაგმენტი. 1119—28. ისტორიული მუზეუმი. მოსკოვი.



კალიგრაფია. მარცხნივ — შრიფტი „სახარება“. ხელნაწერის ფრაგმენტი. IX ს. ვატიკანის ბიბლიოთეკა. რომი. მარჯვნივ — შრიფტი „უსტავი“. „იურის სახარება“. ხელნაწერის ფრაგმენტი. 1119—28. ისტორიული მუზეუმი. მოსკოვი.

ს.). იოვანე მედი (XI ს.), არსენი (XII ს.), გიორგი დოდისი (XII ს.), ავგაროზ ბანდაისძე (XIV ს.), ბეგთაბეგ თანიაშვილი (XVII ს.), მამუკა თავაძეშვილი (XVII ს.) და მრ. სხვ. ცნობილი კალიგრაფთა მთელი საგვარეულოები (ბედი-მწერლიშვილები, ალექსი-მესხიშვილები, კარგარეთლები, თუმანიშვილები, მიქაძეები და სხვ.).

კალიგულა გაიუს იულიუს ცეზარ (Gaius Iulius Caesar Caligula; Caligula — ჩექმა; სახელი ეწოდა ჯარისკაცული ჩექმების გამო, რ-ებსაც ბავშვობაში ატარებდა) (12, ანტიუმბი, — 41, რომი), რომის იმპერატორი 37-იდან, გერმანიკუსის ძე. იმპერატორად გამოაცხადეს ტიბერიუსის მოკვლის შემდეგ. იყო მეტყვე, უპრინციპო პოლიტიკოსი, უკიდურესად პატივმოყვარე, ეგოისტი, ეჭვიანი და სისხლისმთქვარე ტირანი. მისმა უთავბოლო მფლანგველობამ დააყარა სახელმწიფო ხაზინა. ამას მოჰყვა სხ. მძიმე გადასახადები, განუკითხველად სადამსჯელო პროცესები და ქონების კონფისკაციები (განსაკუთრებით სენატორებისა). ბოლოს თავი იუპიტერად გამოაცხადა და საკუთარი ცხენის გაკონსულებაც მოინდომა. მას მიაწერენ სიტყვებს: ნეტავ მთელ რომელ ხალხს ერთი თავი ედგას, მახვილის ერთი მოქნივით მოკვეთილი და დავისვენებდით. პ. მოკლეს პრეტორიანელებმა სასახლეში.

კალიდასა, IV—V სს. ინდოელი პოეტი და დრამატურგი. გადმოცემით, იგი მდამბო წარმოშობის ბრძენი კაცი იყო. მკვლევართა ვარაუდით, მოღვაწეობდა ინდ. კულტ. ე. წ. „ოქროს ხანაში“, გუპტების დინასტიის მეფის ჩანდრაგუპტა II ვიკრამადიტის კარზე. 30-ზე მეტი თხზულებიდან, რ-ებსაც პ-ს მიაწერენ, მეცნ. კრიტიკა მას აკუთვნებს ეპიკურ პოემებს „რაგპუს მოდგმას“ („რაგპუანმა“) და „ომის ლმერის კუმარას დაბადებას“ („კუმარასამბჰავა“), ლირ. პოემას „ღრუბელი მაცნე“ („მეგჰადუტა“, ქართ. თარგმ. 1977) და დრამებს; დრამა „შაკუნტლა“ (ქართ. თარგმ. 1966), რ-ის სიუჟეტი აღებულია „მაჰაბჰარატადან“, და „ვაჟყაცობით დაბრუნებული ურვაში“ („ვიკრამორვაში“), რ-ის თემა ვედებიდან მომდინარეობს, რომანტიკული, ზღაპრულ-ფანტასტიკ. შინაარსისაა. „მალაიკა და აგნიმიტრა“ (ქართ. თარგმ. 1973), რ-ის თემა აღებულია ინდ. მეფეთა ცხოვრებიდან, მოგვაგონებს რთულ სტრუქტურაზე აგებულ ახ. პიესებს. ეს ერთადერთი ნაწარმოებია, რ-შიც არ მოქმედებენ ღმერთური და დემონური ძალები — მისი გმირები ისტ. პირები არიან; წინა პლანზეა წამოწეული უბრალო ხალხი. იგი ავტორის სიცოცხლეშივე დაუდგამთ ქ. უჯაინში.

პ-ს თხზულებები დაწერილია კლასიკურ სანსკრიტზე, რ-შიც ჩართულია პრაკრიტები — ხალხ. სალაპარაკო ენები. პ. დაქვანის ოსტატია, მისი პოეტური სახეებით აღბრუნებული ასოციაციები და წარმოდგენები იწვევენ იდუმალ ფიქრებს, დაფარულ გრძობებს. იგი იყენებს პოეტიკის სხვა ხერხებსაც (ალანკარა, რასა). პ-ს შემოქმედებაში აისახა ინდ. ადათები და ზნე-ჩვეულებანი; იგი აგებულია ინდ. ტრად. რელიგ.-ფილოს. მომღვრებაზე (თეორიები მუდმივი ცხოვრებისეული ციკლისა და ცოცხალ არსებათა დაუსრულებელი გარდასახვისა, მიზეზისა და აუცილებელი შედეგისა), რ-ის თანახმად, ადამიანისათვის არაფერი არ უნდა იყოს მოულოდნელი. ამიტომაც პ-ს დრამებში ყველა განცდა წყნარი და მელანქოლიურია, არსად არ ირღვევა პოეტური ჰარმონია, არ იგრძობა კონტრასტულობა, ბერძნ. ტრაგედიისათვის დამახასიათებელი გრძობებისა და განცდების ქარიშხალი. პ-ს მთელი შემოქმედება მშვენიერებისა და ზომიერების გრძობითაა გამსჭვალული. ეგრ. მკითხველი პ-ს შემოქმედებას XVIII ს-ში გაეცნო.

ლიტ.: Пашенко В. И., Гордость индийской литературы — Калидаса, М., 1956. გრ. ნახუცრიშვილი. ე. ალექსიძე.

კალიიდა (Acridoidea), მწერების ზეოჯახი სწორფორთიანების რიგისა. მათი სხეულის სიგრძე 9 სმ აღწევს; აქვთ 2 წყვილი ფრთა ან სულ უფროები არიან. ზოგჯერ ფრთები განვითარებადუშთაგვრებელია. უკანა ფრთებს სახტომად იყენებენ. მოკლე კვერცხსადები აქვთ. კვერცხებს დებენ გროვებად, რ-იც ქაფისებრი სითხის გარსშია გახვეული; გაცივებისას სითხე მკვრივდება. მატლები გაზაფხულზე იჩეკება. კანს 4—7-ჯერ იცვლიან. ზეოჯახში 10000-მდე სახეობაა, რ-თაგან სსრკ-ში გვხვდება 500-მდე სახეობა, უმთავრესად ნამდვილ კალიიდებთან (Acrididae) ოჯახისა, რ-ებიც ზედა ფრთების გამსხვილებულ ძარღვებზე უკანა კიდურების ხახუნით გამოსცემენ ჭრიჭინა ბგერებს. მუცლის პირველი სეგმენტის გვერდებზე კარგად განვითარებული სმენის ორგანოები აქვთ. პ-ის მრავალი სახეობა დიდ ზიანს აყენებს სოფ. მეურნეობას. საქართველოში ყველაზე მაგნი სახეობებია ეგვ. კალია (Anacridium aegypticum), იტალიური კალია (Callitamus italicus), მაროკოს კალია (Docostaurus maroccanus), გადამფრენი ანუ აზიური კალია (Locusta migratoria).

ილუსტრაცია იხ. ჩანართი, გვ. 416.

კალიკრატა (Kalikratēs), ძვ. ბერძენი არქიტექტორი. ცხოვრობდა ძვ. წ. V ს-ში. მუშაობდა ათენში. მონაწილეობდა ათენის ე. წ. გრძელი კედლების შექმნაში (ძვ. წ. 457—445) და აკროპოლისის კედლების აღმ. ნაწილის გამაგრებაში. მისი აგებულია პართენონი (ძვ. წ. 447—438, იქტინესთან ერთად) და ნიკე აპტეროსის პატარა იონიური ტაძარი (დაამთავრა ძვ. წ. 420) აკროპოლისზე.

კალიმა (Kalima), პუბლების გვარი ნიმფალიდების ოჯახისა. მათი ფრთების შლილი 6—8 სმ აღწევს. ტოტზე მჯდომი ფრთაბეჭდილი პუპელა ფორმითა და შეფერვით გამზარ ფოთლის ჰგავს (მიმიკრის კლასიკური მაგალითი). ფრთების ზედა მხარე კაშკაშა ფერებითაა მოხატული. გვარში რამდენიმე სახეობაა. გავრცელებულია ტროპ. აზიაში.

კალიმა (Kalima), კალემიე (Kalemie) (1968-მდე ალბერტი), ქალაქი ზაირის რესპუბლიკის აღმ. ნაწილში, შაბის ოლქში. 62,3 ათ. მცხ. (1970). სავაჭრო-სატრანსპ. ცენტრი. ნავსადგური ტანგანიიკის ტბის დას. ნაპირზე. რკინიგზის სადგური. მსუბუქი, ცემენტის, კვების და ფარმაცეპტული მრეწვე. საწარმოები. გემთშეკრება. თევზჭერა.

კალიმანტანი (Kalimantan), ბორნეო (Borneo), კუნძული მალაის არქიპელაგში. უდიდესი კუნძული დიდი ზონდის კუნძუში. ფართ. 734 ათ. კმ² (სიდიდით მესამეა დედამიწაზე გრენლანდიისა და ახალი გვინეის შემდეგ). სანაპირო კუნძულებიანად — 746,5 ათ. კმ². გადაჭიმულია სამხრ.-დას.-იდან ჩრდ.-აღმ.-კენ დაახლ. 1100 კმ-ზე. პ-ს აკრავს სამხრ. ჩინეთის, სულუს, სულავესის, იავის ზღვები, მაკასარისა და კარიმატის სრუტეები. ტერიტ. დიდი ნაწილი (დაახლ. 540 კმ²) ეკუთვნის ინდონეზიას; ჩრდ. ნაწილშია სარავაკი და საბაჰი (მალაიზიის შტატები) და ბრუნეი (დიდი ბრიტ.). ნაპირები ძირითადად დაბალი, დაჭაობებული და სუსტად დანაწევრებულია. ჩრდ. ნაწილში აღმართულია პ-ის უმაღლესი მწვე. კინბალუ (4101 მ). მთები ძირითადად აგებულია გრანიტებით, გნაისებითა და კრისტ. ფიქლებით. მთების რგვლივ ბორცვიანი ვაკეებია, რ-ებიც თანდათანობით ბრტყელ დაჭაობებულ დაბლობში გადადის. წიაღისეულიდან არის ნავთობი, ქვანახშირი, რკინის, მანგანუმის, სპილენძისა და სხვ. ლითონების მადანი. ჰავა ეკვატორულია. ჰაერის ტემპ-რა ბარში მთელი წლის განმავლობაში 25—27°C. ნალექები 2000—3000

მმ წელიწადში, მთაში — 5000 მმ-მდე. მდინარეები წყალუბია. ტერიტ. 3/4-ზე მეტი ტყეს უჭირავს. სანაპიროზე მანგროვანი მცენარეულობაა, ვაკეზე, მთისწინეთში და მთის კალთებზე — მრავალარუსიანი მაღალტანიანი ნოტიო ტროპ. ტყეები, მწვერვალებზე — ბურქნარი და ნაირბალახოვანი მდელოები. პ. მდიდარია ფაუნით. გვხვდება სპილო, მაიმუნები, მფრინავი ძაღლები, ფრთამატყლიანები, დათვი, მარტორქა; ფრინველებიდან — თუთიყუშები, არგუსი და სხვ. ტერიტ. თითქმის 2% დახსულია. ძირითადი კულტურაა ბრინჯი, პევეა, ქოქოსის პალმა. კობრის წარმოება, თევზჭერა. მთავარი ქ-ებია: ბანჯარმასინი, პონტიანაკი (ინდონეზია), კუჩინგი (მალაიზია).

პ-ის მკვიდრ მოსახლეობას მრავალრიცხოვანი ტომები შეადგენს, რ-ებსაც ხშირად საერთო სახელს დაიაკის უწოდებენ. საუკუნეების მანძილზე დაიკავეს პ-ის შიგარ-ნებისაკენ დევნიდნენ, ისინი ნაწილობრივ შეერწყნენ აქ მოსულ მალაიელებს, იაველებს, ბუვინეზიელებს. XVI ს-ში პ-ის ყველაზე დიდი სამთავროები იყო ბანჯარმასინი და კუტი (სამხრ.-აღმ.), სამხასი, მამპავა, ლანდაკი, სუკადანა (დას.), ბრუნეი (ჩრდ.). XVII ს-ში ეგრ. ოსტინდ. კომპანიებმა სცადეს პ-ზე დამკვიდრება. მხოლოდ XVIII ს-ში შეძლო ნიდერ. ოსტინდეთის კომპანიამ პონტიანაკის გამგებელთან არათანასწორუფლებიანი ხელშეკრულების დადება და ბანჯარმასინის სულთნის დამორჩილება. XIX ს. 40-იანი წწ. დასაწყისში ევროპელებმა ხელთ იგდეს სარავაკი. 1847 დიდმა ბრიტანეთმა ბრუნეის თავს მოახვია არათანასწორუფლებიანი ხელშეკრულება. XX ს. I ათეულის ბოლოს პოლანდიელებმა შეძლეს პ-ის სამხრ.-აღმ-ით და დას-ით მდებარე დანარჩენი სასულთნობებისათვის თავს მოეხვიათ „თვითმმართველი“ სამთავროების სტატუსი. 1888 დიდმა ბრიტანეთმა პროტექტორატი დაამყარა ახლანდ. საბაჰის, ბრუნეისა და სარავაკის ტერიტორიებზე. 1891 პ-ზე დადგინდა საზღვარი ინგლ. და პოლანდ. სამფლობელოებს შორის. 1949 „მრგვალი მაგიდის“ კონფერენციის შემდეგ პ-ის პოლანდიის ნაწილი ინდონეზიის შეერთებული შტატების, ხოლო 1950-იდან ინდონეზიის რესპ. შემადგენლობაში შევიდა. 1946 სარავაკი და საბაჰი დიდი ბრიტ. სამეფო კოლონია გახდა, ხოლო 1963 მალაიზიის ფედერაციის შემადგენლობაში შევიდა (შტატებად).

კალიმაქო (Kalimachos) (დაახლ. ძვ. წ. 315, კვირენე, ჩრდ. აფრიკა, — დაახლ. ძვ. წ. 240, ალექსანდრია), ელინისტური ეპოქის ბერძენი პოეტი და მეცნიერი. აღექსანდრიის პოეტიკა წრისა და ბ-კის მეთაური იყო. შეადგინა ალექსანდრიის ბ-კაში დაცულ თხზულებათა კომენტარებული 15-წიგნიანი კატალოგი, ე. წ. პინაკები. შექმნა მცირე მოცულობის პოემის ყანრი — ეპილიონი, რის გამოც დავა პქონდა აპოლონიოს როდოსელთან. ჩვენამდე მოღწეულია პ-ს 60 ეპიგრამა, 6 შინძი, კრებულ „მიზეზების“ ფრაგმენტები, ეპილიონის „ჰეკალესა“ და იამბების ნაწყვეტები. მცირე მოცულობის პოემა „იბისი“ დაკარგული ჩანს.

ლიტ.: უ რ უ შ ა მ ე ა., ძველი კოლხეთი არგონავტების თქმულებაში, თბ., 1964; ყ ა უ ხ ი ი შ ვ ი ლ ი ს., ბერძნული ლიტერატურის ისტორია, ტ. 2, თბ., 1949.

„კალიმაქო და ძრისოროა“, XIII—XIV სს. ბერძნული პოეტური თხზულება. სატრფიალო-სათავგადასავლო შინაარსისაა. მიეკუთვნება ე. წ. ბიზანტ. სარაინდო რომანების ჯგუფს. მასში ერთმანეთს ერწყმის ბერძნ. ჯადოსნური ზღაპრისა და სატრფიალო რომანის მოტივები, თვალსაჩინოა რომანის ენის სამეტყველო ენასთან დაახლოების ცდა. თხზ. გამართულია ხალხ. პოეზიიდან შეთვისებული თხუთმეტმარცვლოვანი (ე. წ. პოლიტიკური)

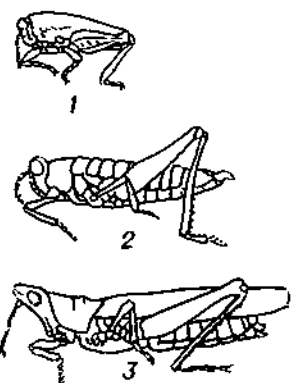

კალიები: 1—Betrix tenuicornis; 2—Phytomastax robusta; 3—Pyrgomorpha conica.



უდაბნოს კალია (Schistocerca gregaria) კანტაობევილი. მარჯვნივ — გამონაცვალი კანი.



კალიკრატე. ნიკე აპტეროსის ტაძარი. ძვ. წ. 449—420. ათენის აკროპოლისი.



კალიმა.



კალინიზრადი. სკულპტურული ფაზაში „გამარჯვება“ (მეგლი კენიგსბერგის შტურმის გმირებს). ბრინჯაო, გრანიტი. 1945—46, მოქანდაკე ი. მიკენასი, არქიტ. ს. ნანუშიანი, ი. მეღრაკოვი.



კალინიზრადის ოლქი. თეატრალური საკონსერვო სამსახურში. ქ. კალინიზრადი.



მ. კალინინი.

ლექსი. ავტორად მიჩნეულია ანდრონიკე კომნენოსი დეკა პალეოლოგოსი.

ლიტ.: ა. ლ. ე. ს. ი. ა., ბერძნული სა-რაინდო რომანის სამყარო (XIII—XIV სს.), თბ., 1976.

კალინო ავასალი (Callinos) (ძვ. წ. VII ს.), ბერძენი (მცირეაზიელი) პოეტი; ელეგიური ლირიკის მამამთავარი; ე. წ. საბრძოლო ელეგიის ფუძემდებელი. აქტიურად მონაწილეობდა ქ. ეფესოსა და ქ. მაგნესიას შორის ბრძოლაში, აგრეთვე მცირე აზიაში შემოჭრილ კიმერიელებსა და ტრერელებთან შეტაკებებში. ელეგიური დისტიქტებით გამართულ სიმღერებში ქ. მ. თანამემამულეებს მოუწოდებდა სამშობლოს თავისუფლებისა და დამოუკიდებლობისათვის საბრძოლველად. მის პოეტურ ენას პომპროსის ეპოსის აშკარა გავლენა ეტყობა. ქ. მ.-ის შემოქმედებიდან მხოლოდ მცირე ნაწილებია შემორჩენილი (21 სალექსო კარგად).

თბზ.: [ფან-ში] Diehl E., Anthologia lyrica graeca, v. 1, Lpz., 1954; ელადის მუზა, თბ., 1965.

ლიტ.: ყაუხჩიი შვილი ს., ბერძნული ლიტერატურის ისტორია, ტ. 1, თბ., 1950; წიგნები გრ., ბერძნული ლიტერატურის ისტორია, ტ. 1, ტფ., 1927.

კალინიზრადი (1946-მდე კენიგსბერგი), ქალაქი, რუსრ კალინიზრადის ოლქის ცენტრი. მდებარეობს მდ. პრეგოლის ორივე ნაპირზე, მის შესართავში (ერთვის ბალტიის ზღვის ვისლის ყურეს). დიდი სამრეწველ-სატრანსპ. კვანძი. გაუყინარი ნავსადგური, ბალტიის ზღვას უკავშირდება არხით. 355 ათ. მცხ. (1979). სახელი ეწოდა მ. კალინინის პატივსაცემად.

დაარსდა 1225. შვიდი საუკუნის მანძილზე იყო გერმ. ფეოდალთა, შემდეგ—იმპერიალისტთა აგრესიის ცენტრი პოლ. და რუს. ხალხების წინააღმდეგ. დიდი სამამულო ომის დროს, 1945 წ. 6—10 აპრ., ქალაქი საბჭ. ჯარებმა დაიკავეს. პოლსდამის კონფერენციის (1945) გადაწყვეტილებით ქალაქი და მისი მიმდებარე ტერიტორია შეუერთდა სსრკ-ს. დაჯილდოებულია შრომის წითელი დროშის ორდენით (1971). ქ.-ის მრეწველ. დარგებიდან წამყვანია თევზისა და ცელულოზა-ქაღალდის მრეწველ. მანქანათმშ. და ლითონდამუშავება. არის თევზსაჭერი ფლოტი და ვეშაპოსაჭერი ფლოტილია.

ქალაქის ტერიტ. 1/3 უჭირავს პარკებს, ბუღვარებს, ბაღებს, სკვერებსა და წყალსატეხებს. 1953-იდან მიმდინარეობდა რეკონსტრუქცია გენ. გეგმის მიხედვით. ქ.-ის ცენტრში, გამარჯვების მოედანზე დგას ვ. ი. ლენინის ძეგლი (ბრინჯაო, გრანიტი, 1958, მოქანდაკე ვ. თოფურიძე); გვარდიელთა პროსპექტზე აღმართულია კენიგსბერგის შტურმის დროს დაღუპული 1200 გვარდიელის ძეგლი (1945—46, მოქანდაკეები ი. მიკენასი, ბ. პუნძიუსა, არქიტ. ს. ნანუშიანი, ი. მეღრაკოვი).

ნანუშიანი ი. მეღრაკოვი). ქ.-ში არის აგრეთვე მ. კალინინის ძეგლი (ბრინჯაო, გრანიტი, 1959, მოქანდაკე ბ. ედუნოვი, არქიტ. ა. გულდავი), ფ. შილერის ძეგლი (1910, მოქანდაკე კ. კაუერი), ი. კანტის საფლავი.

ქ.-ში არის უნ-ტი, თევზის მრეწველ. და მუერნ. ტექ. ინ-ტი, უმაღლესი საინჟინრო საზღვაო სასწავლებელი, თევზის მუერნ. და ოკეანოგრაფიის ატლანტიკური სამეცნ.-კვლ. ინ-ტი, 8 საშ. სპეცსასწავლებელი. მხარეთმცოდნეობის მუზეუმი, დრამ. და თოჯინების თეატრები, ტელეცენტრი, ფილარმონია, წიგნის გამომცემლობა. ქ.-ის მახლობლად საზღვ. კლიმ. კურორტები: პაი.

კალინიზრადი, ქალაქი (1938-იდან) რუსრ მოსკ. ოლქში, რკინიგზის სადგ. (პოდლიპკი), მოსკოვიდან 22 კმ. 133 ათ. მცხ. (1979). არის მექან.-ტექნოლ. ტექნიკური, ვ. ი. ლენინის სახლ-მუზეუმი. 1922 წ. 17 იანვრიდან 1 მარტამდე სოფ. ვარსტინოს მახლობლად (ამჟამად ქალაქის ფარგლებშია) ცხოვრობდა ვ. ი. ლენინი. **კალინიზრადის ოლქი**, შედის რუსრ-ში. შეიქმნა 1946 წ. 7 აპრ. ფართ. 15,1 ათ. კმ². მოსახლ. 806 ათ. კაცი (1979), მ. შ. 77% ცხოვრობს ქალაქად. ცენტრი—ქ. კალინიზრადი. საზღვრით ესაზღვრება პოლოეთი, დას-ით აკრავს ბალტიის ზღვა.

ოლქის ზედაპირი დაბლობი ვაკეა, რ-იც დასერილია მდინარეთა ხეობებით. დიდი მდ-ებია ნემანი (შენაკადი შიამუ-პე) და პრეგოლია (შენაკადი ლავა). ბევრია ტბები და ჭაობები. ზღვის სანაპირო ზოლს უწოდებენ „ქარვის ნაპირს“— მსოფლიოში ქარვის უდიდეს საბადოსთან დაკავშირებით, რ-ის ბაზაზე მუშაობს ქარვის კომბინატი. ოლქში არის ქვამარილის, მურა ნახშირის, სამშენებლო ქვიშის, თიხის, ხრეშის, ნავთობისა და ტორფის საბადოები. ტერიტ. 15% ტყეს უკავია (ნაძვი, ფიჭვი, მუხა, რცხილა, მურყანი, არყი, ცაცხვი, ნეკერჩხალი). მრეწველ. მთავარი დარგებია მანქანათმშენებლობა, ცელულოზა-ქაღალდისა და ხის დამუშავება, კვების მრეწველ. (განსაკუთრებით თევზის). სამრეწველ. საწარმოები უშეუბრთ თვითმცლველ ვაგონებს, კომპიუტრ ამწეებს, ელექტროსატვირთველებს, შუქტექ. მოწყობილობას, მიკროძრავებს, საგზაო მანქანებს, მოწყობილობას ქაღალდის მრეწველობისათვის და სხვ. განვითარებულია თევზჭერა (ატლანტის ოკეანეში), ქარვის მოპოვება და დამუშავება. სოფ. მეურნეობაში წამყვანია სარძევე და სახორცე მეცხოველეობა, მნიშვნელოვანი ფართობი უკავია საკვები კულტურების ნათესებს. განვითარებულია საზღვაო, სარკინიგზო და საავტ. ტრანსპორტი. ზღვისპირა კურორტებია სვეტლოვორსკი, ზელენოგრადსკი, პიონერსკი და სხვ. ოლქი დაჯილდოებულია ლენინის ორდენით (1966).

კალინიზრადის უნივერსიტეტი, დაარსდა 1967 კალინიზრადში. 1978 უნ-ტში იყო ფიზ.-მათ., ისტ.-ფილოლ., ეკონ.-სამართლის, გეოგრ., ქიმი.-ბიოლ. ფაკულტეტები; მოსამზადებელი, საღაშოს და დაუსწრებელი სწავლების განვ-ბები; ასპირანტურა; 27 კათედრა, 30 სასწ. ლაბორატორია, ბოტ. ბაღი, ბ-კა (350 ათ-ზე მეტი დაცვითი ერთეული). სწავლობდა 4,3 ათ-ზე მეტი სტუდენტი, მუშაობდა 250 მასწავლებელი, მ. შ. 21 პროფესორი და მეცნ. დოქტორი, 100 დოცენტი და მეცნ. კანდიდატი. 1968-იდან ქ. უ-ში გამოდის „სამეცნიერო შრომები“.

კალინინი მიხეილ ივანეს ძე [7 (19). X. 1875, სოფ. ვერხნიაია-ტროიცა, ახლანდ. კაშინის რ-ნი, კალინინის ოლქი, — 3. VI. 1946, მოსკოვი], კომპარტიისა და საბჭ. სახელმწიფო მოღვაწე, სოციალ. შრომის გმირი (1944), კომპარტიის წევრი 1898-იდან. დაიბადა გლეხის ოჯახში. 1893-

იდან მუშაობდა პეტერბურგში ქ-ნა „სტარი არსენალიში“, 1896-იდან — პუტილოვის ქ-ნაში; აქ მან ჩამოაყალიბა მარქსისტული წრე, რ-იც შედიოდა პეტერბ. „მუშათა კლასის განთავისუფლებისათვის ბრძოლის კავშირში“. 1899 ივლ. „ბრძოლის კავშირის“ საქმეზე დააპატიმრეს და 10 თვის პატიმრობის შემდეგ გადაასახლეს თბილისში. აქ მუშაობდა ამიერკავკ. რკინიგზის მთავარ სახელოსნოებში, შევიდა თბილ. ს.-დ. ორგანიზაციის ცენტრ. ჯგუფში, მონაწილეობდა მუშათა გაფიცვის მოწყობაში (1900 აგვ.), რისთვისაც დააპატიმრეს და მეტეხის ციხეში ჩასვეს. 1901 მარტში გადაასახლეს რევველში (ახლანდ. ტალინი), სადაც მუშაობდა ზენიკლად ქ-ნა „ვოლტაში“, შემდგომ—რკინიგზის სახელოსნოებში. 1902 ჩამოაყალიბა მარქსისტული წრე და არალეგალური სტამბა. იყო „სიკრის“ აგენტი. 1903 იანვ. დააპატიმრეს და პეტერბ. ციხეში ჩასვეს. ივლ. 1905 გადაასახლეს. 1905 არალეგალურად ჩავიდა პეტერბურგში და ბოლშევიკური ცენტრის დავალებებს ასრულებდა. 1906 დეკ-ში იყო პუტილოვის მუშათა გაფიცვის ერთ-ერთი ორგანიზატორი. იყო რსდმპ IV ყრილობის (1906) დელეგატი და მხარს უჭერდა ლენინის ხაზს. 1908—10 მუშაობდა მოსკოვში, 1911—12 — პეტერბურგში, სადაც შედიოდა რსდმპ პეტერბ. კომიტეტში და ხელმძღვანელობდა ვიბორგის რ-ნის ორგანიზაციას. რსდმპ VI (პრალის) კონფერენციაზე (1912) აირჩიეს რსდმპ ცკ-ის წევრობის კანდიდატად და შეიყვანეს ცკ-ის რუს. ბიუროს შემადგენლობაში. მონაწილეობდა გაზ. „პრავდის“ დაარსებაში. დახმარებას უწევდა IV სახელმწ. სათათბიროს ბოლშევიკურ ფრაქციას. 1912 ზაფხულში ხელმძღვანელობდა იარადის ქ-ნის მუშათა გაფიცვას. 1916 იანვ-ში დააპატიმრეს რსდმპ პეტროგრ. კომიტეტის საქმეზე და 1 წლის პატიმრობის შემდეგ გადაასახლეს ალმ. ციმბირში, საიდანაც გაიქცა და განაგრძო არალეგალური მუშაობა პეტროგრადში. მონაწილეობდა 1917 თებ. რევოლუციაში, იყო პეტროგრ. პირველი ბოლშევიკური კომიტეტის წევრი და მისი წარმომადგენელი რსდმპ (ბ) ცკ-ის ბიუროში, შედიოდა გაზ. „პრავდის“ რედაქციის შემადგენლობაში. 1917 სექტ-ში აირჩიეს პეტროგრ. სახელმწ. სათათბიროში და ლენსოვსკის რ-ნის მმართველობის თავრედ. აქ 1917 წ. 16 ოქტ. შედგა რსდმპ (ბ) ცკ-ის თათბირი, რ-მაც მიიღო რევოლუცია შეიარაღებული აჯანყების მოწყობის შესახებ. ოქტ. რევ. გამარჯვების შემდეგ ქ. აირჩიეს პეტროგრ. საქალაქო სათათბიროში, საიდანაც აირჩიეს ქალაქის თავად. 1919 მარტში რკპ (ბ) VIII ყრილობაზე აირჩიეს რკპ(ბ) ცკ-ის წევრად, ი. სვერდლოვის გარდაცვალების შემდეგ კი — სრულიად რუს. ცკ-ის თავრედ. სამოქალაქო ომის (1918—20) დროს სააგიტაციო-პროპაგანდისტულ მუშაობას ეწეოდა მუშათა, გლეხთა და წითელარმიელთა რიგებში, ხელმძღვანელობდა აგიტმატარებელ „ოქტომბრის რევოლუციას“. 1922 დეკ-ში, სსრკ-ის შექმნის შემდეგ, ქ. აირჩიეს სსრკ ცკ-ის თავრედ. საქ. კპ (ბ) XIV ყრილობის შემდეგ აირჩიეს საქ. კპ(ბ) ცკ-ის პოლიტბიუროს წევრად. 1938 იანვრიდან 1946 მარტამდე სსრკ უმაღლესი საბჭოს პრეზიდიუმის თავრედ იყო.

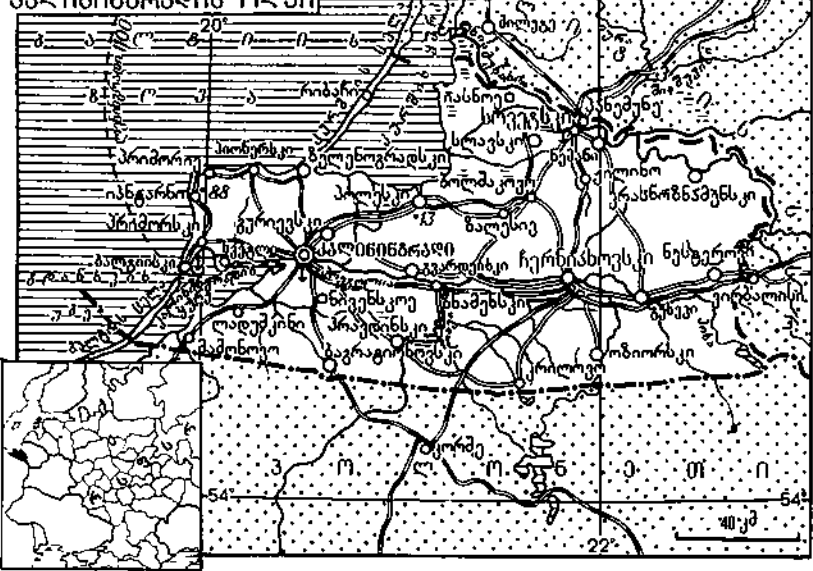

ლობის, კომუნისტური მორალის გამოუმუშავებას. 1931 წ. ტვერს კ-ის პატივსაცემად მისი სახელი ეწოდა. დაჯილდოებულია 2 ლენინის ორდენით, 2 წითელი დროშის ორდენით, აგრეთვე მედლებით. დაკრძალულია წითელ მოედანზე. 1946 მოსკოვში გაიხსნა კ-ის მემორიალური მუზეუმი.

თბზ.: Избр. произв., т. 1—3, М., 1960—62; კომუნისტური აღზრდის შესახებ. რეული სიტყვები და სტატიები, თბ., 1970; პოლიტიკური ავტობიოგრაფიის შესახებ, გამოც. მე-2, თბ., 1950.

კალინინი (1931-მდე ტვერი), ქალაქი, რუსურ კალინინის ოლქის ცენტრი. სამხ. ნავსადგური მდ. ვოლგაზე. რკინიგზის სადგური მოსკოვ-ლენინგრ. ხაზზე, მოსკოვიდან 167 კმ. 412 ათ. მცხ. (1979). სახელი ეწოდა მ. კალინინის პატივსაცემად.

ქალაქი დაარსდა XII ს-ში მდებარის ვოლგისა და ტვერცის შესართავში (აქედან — სახელწ. ტვერი). პირველად იხსენიება 1208—09 ლავრენტის მატიანეში. თავდაპირველად ეკუთვნოდა ნოვგოროდს, 1209-იდან—გლადიმირ-სუზდალის სამთავროს. 1247—1485 ტვერის სამთავროს ცენტრი იყო. XIV—XV სს-ში ჩრდ.-აღმ. რუსეთის მნიშვნელოვანი ეკონ. და კულტ. ცენტრია. განვითარებული იყო ხელოსნობა, საეკლერო კავშირი პქონდა ბალტიისპირეთთან, კავკასიასთან, ახლო აღმოსავლეთსა და შუა აზიასთან. 1485, ივანე III-ის დროს, შევიდა მოსკ. სახელმწ. შემადგენლობაში. 1775-იდან ტვერის გუბ. ცენტრია. XIX ს. შუა წლებიდან ვითარდება საფეიქრო მრეწველობა. პირველი ს.-დ. წრე ტვერში შექმნა ა. კუპუშევამ (1894). 1901 დასაწყისში გაფორმდა ს.-დ. ჯგუფი, რ-იც შემდეგ რსდმპ ტვერის კომიტეტად გადაკეთდა (1902). ტვერის მუშები აქტიურად მონაწილეობდნენ მეფის რუს. წინააღმდეგ გამოსვლებში (1905 დეკ. შეიარაღებულ აჯანყებაში). საბჭ. ხელისუფლება დამყარდა 1917 წ. 28 ოქტ. (10 ნოემბ.). 1941 წ. 17 ოქტ-იდან 16 დეკ-მდე ოკუპირებული იყო გერმ. ფაშისტთა ჯარების მიერ. ქალაქი დაჯილდოებულია შრომის წითელი დროშის ორდენით (1971).

კ. დიდი სამრეწვე. ცენტრია, იძლევა ოლქის სამრეწვე. პროდუქციის დაახლ. 2/5-ს. უმთავრესად განვითარებულია მსუბუქი და ქიმ. მრეწვე. (ბამბეულის, ხელოვნური ბოჭკოს, კამოლის, ხელოვნური ტყავის კომბინატები), მანქანათმშ. (ვაგონთაშენი, ექსკავატორების, ელექტროაპარატურის და სხვა ქ-ნები). არის დიდი პოლიგრ. კომბინატი, საშენ მასალათა და კვების მრეწვე. საწარმოები.

ქალაქის ინტენს. განაშენიანება 1763 ხანძრის შემდეგ დაიწყო (1763—67, პ. ნიკიტინის, მ. კაზაკოვის და სხვ. გეგმის მიხედვით). მთავარ მოედანზე განლაგებულია კლასიციური სტილის შენობები: მაგისტრატისა (1770—80), სათავადაზნაურო სახლი (1766—70), სკოლა (1786). არქიტ. ძეგლთაგან აგრეთვე აღსანიშნავია ეკატერინე II-ის სასახლე (1763—67, არქიტ. მ. კაზაკოვი; დასრულდა 1809, არქიტ. კ. როსი), ამალეების ეკლესია (1813, არქიტ. ვ. ლვოვი). თანამედროვე კ-ს შენარჩუნებული აქვს ისტ. გეგმა. ქალაქის განაპირას შენდება ახ. სახ. სახლები და საცხოვრ. რ-ნები. ქალაქში არის კ. მარქსის (ბეტონი, 1918), ვ. ი. ლენინის (გრანიტი, ნაჭედი სპილენძი, 1959, მოქანდაკეები ბ. ბარკოვი, პ. კიონიგი, არქიტ. ი. მელჩაკოვი), ა. ნიკიტინის (ბრინჯაო, გრანიტი, 1955, მოქანდაკე ს. ორლოვი, არქიტ. გ. ზახაროვი), ი. კრილოვის (ბრინჯაო, გრანიტი, 1959, მოქანდაკეები ს. შაპოშნიკოვი, დ. გორლოვი) ძეგლები,

გამარჯვების ობელისკი (ცემენტი, ბრინჯაო, 1970, მოქანდაკეები ი. რუკავინიკოვი, ა. ფილიპოვა, არქიტ. ნ. მილოვიდოვი, გ. სავეიჩი).

კ-ში არის უნ-ტი, პოლიტექ., სას.-სამ. და სამედი. ინ-ტები, 10 საშ. სპეცსასწავლებელი. 3 თეატრი, ფილარმონია. შხარეთ-მცოდნეობის მუზეუმი, სამხატვრო გალერეა, ლ. ჩაიკინას სახ. კომპაგმირის დიდებისა და ტვერის ყოფის მუზეუმი.

კალინინის ოლქი, შედის რსფსრ-ში. შეიქმნა 1935 წ. 29 იანვ. ფართ. 84,1 ათ. კმ². მოსახლ. 1649 ათ. კაცი (1979), მ. შ. ქალაქად ცხოვრობს 67%. ცენტრი — ქ. კალინინი.

კ. ო. მდებარეობს ზემო ვოლგის აუზში, ზედაპირი ბორცვიანი ვაკეა. დას. ნაწილში არის ვალდაის მაღლობი. ბევრია ტბა (სელიგერი და სხვ.), არის ჭაობები. მდინარეებზე აგებულია წყალსაცავები (ივანკოვოს, უგლინის, რიბინსკის, ვიშნიოვოლოვოს). იღებენ მურა ნახშირსა და ტორფს.

მრეწვე. მთავარი დარგებია ელექტროენერგეტიკა, საფეიქრო, მანქანათმშ. (ვაგონები, ექსკავატორები, ამწეები, სას.-სამ. და ტორფის ამოსაღები მანქანები, ელექტროაპარატურა), ქიმ. (ქიმ. და მინის ბოჭკოს, ხელოვნური ტყავის კომბინატები), პოლიგრ. მრეწველობა. მსუბუქი მრეწველობის დარგებიდან განვითარებულია ბამბეულის, შალის, აბრეშუმის, სელის, ტყავის, ფხვსაცმლის, ტრიკოტაჟის და სამკერვალო მრეწველობა. უძველესი დარგია მინისა და ფაიფურ-ქაშანურის წარმოება. საშენ მასალათა მრეწველობიდან აღსანიშნავია სამშენებლო ქვის, ხრეშის, აგურის, კირქვის მოპოვება, რკინაბეტონის კონსტრუქციების წარმოება და სხვ.

კ. ო. სელის მოყვანით ერთ-ერთ I ადგილზეა სსრკ-ში. მისდევენ სარძევე მეცხოველეობას და მეღორეობას. სანაოსნო მდ. ვოლგა.

ოლქი დაჯილდოებულია ლენინის ორდენით (1966).

კალინინის უნივერსიტეტი, დაარსდა 1971 პედ. ინ-ტის ბაზაზე, რ-იც გაიხსნა 1918 წ. 1978 უნ-ტში იყო ისტ., ფილოლ., რომანულ-გერმ. ფილოლ., იურიდ., ეკონ., მათ., ფიზ., ქიმ.-ბიოლ. ფაკულტეტი; მოსამზადებელი, საღამოსა და დაუსწრებელი სწავლების განყოფილება; ასპირანტურა; 34 კათედრა, 50-მდე სასწ. ლაბორატორია, სამეცნ.-კვლ. ცენტრი; სწავლობდა 6 ათ-ზე მეტი სტუდენტი.

კალინინო, სოფელი ბოგდანოვკის რ-ნში (გორელოვკის სოფსაბჭო), მადის ტბის ნაპირზე. ზ. დ. 2110 მ, ბოგდანოვკიდან 25 კმ. ს. კიროვის სახ. კოლ-ბა (მეცხოველეობა). რვაწლ. სკოლა, ბ-კა, კლუბი (კინოდანადგარი), საფერწლო პუნქტი.

კალინინო, სოფელი გარდაბნის რ-ნში, გარდაბნის ვაკეზე, რუსთავ-გარდაბნის საავტ. გზაზე. სოფსაბჭოს ცენტრი (სოფლები: პ., ამბართაფა, ახალშენი, ბირლიკი, თაზაქენდი). ზ. დ. 300 მ, გარდაბნიდან 5 კმ. გარდაბნის მებოსტნეობა-მეცხოველობის საბჭ. მეურნეობა. საშ. და რვაწლ. სკოლა, საბავშვო ბაღი, კლუბი, ბ-კა, მედ-პუნქტი, კავშირგაბმ. განყოფ.

კალინინსკი (1962-მდე დაბა ბალანდა), ქალაქი რსფსრ სარატოვის ოლქში, მდ. ბალანდის (მდევდენიცის შენაკადი) ნაპირზე. კალინინსკის რ-ნის ცენტრი. რკინიგზის ტოტის ბოლო სადგური. რეზინტექ. ნაწარმთა, ავტოსარემონტო, ასფალტ-ბეტონის, აგურის ქ-ნები; კვების მრეწველობა (რძის, საკონსერვო, მეფრინველეობის კომბინატები, ლუდის ქ-ნა). სანატორიუმები.

კალინოვოიჩი, ქალაქი (1926-იდან) ბელორ. სსრ გომელის ოლქში. სარკინიგზო კვანძი. წისქვილ-, ხორც-, ხილსაკონსერვო კომბინატი, სარემონტო-მექან., სახურავი მასალის, რკინაბეტონის ნაწარმთა ქ-ნები,



კალინინის ოლქი. მთლიანად გრაფიული კომბინატი. ოფისური ბეჭდვის საამქრო ში. ქ. კალინინი.

კალინინის ოლქი

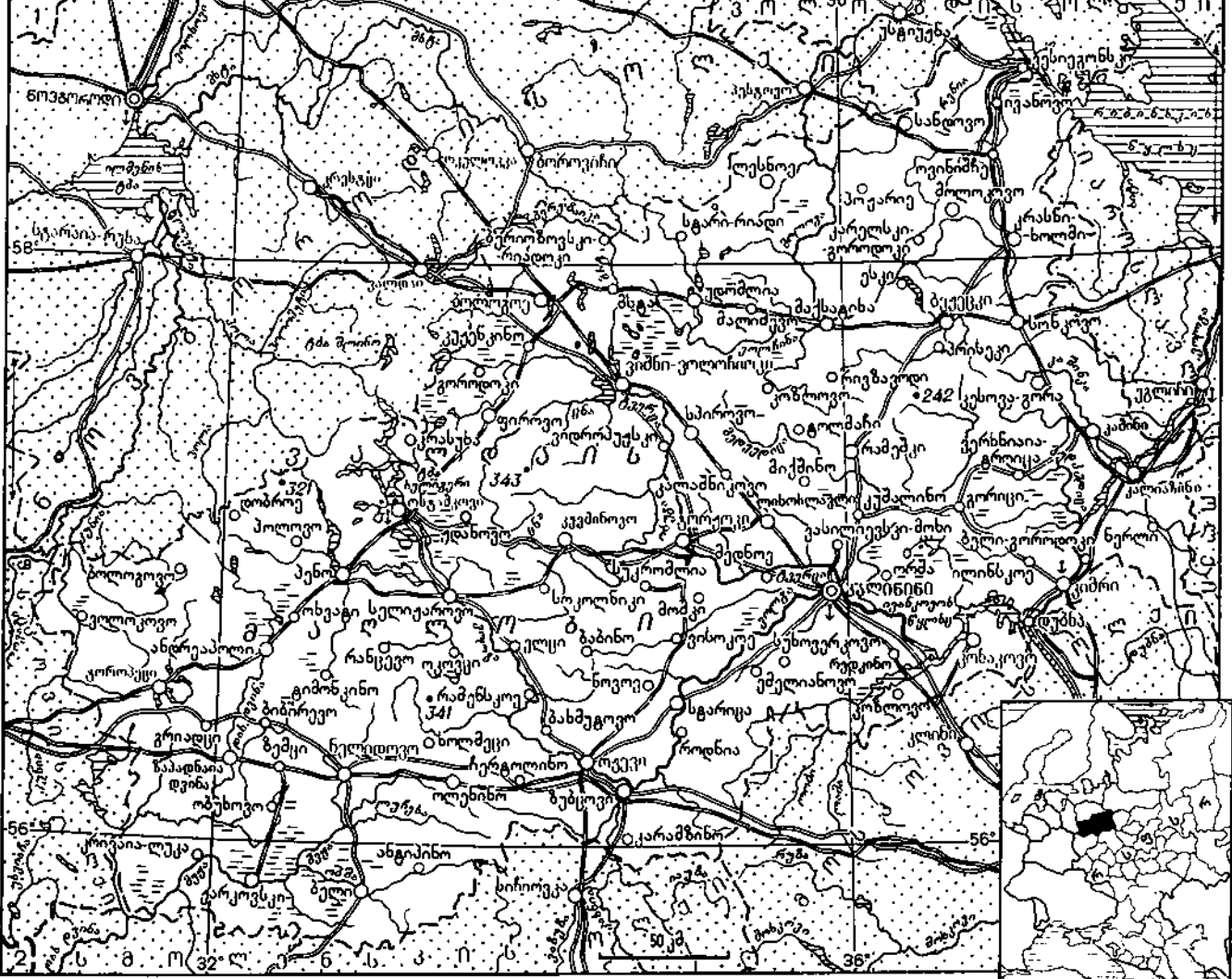

1. ლენინგრადის ოლქი, 2. ბელორუსიის სსრ

მეფრინველეობის, საყოფაცხოვრებო ქიმიის, ავეჯის ფუძეობა.

კალინოსპი კონსტანტინე სიმონის ძე (კასტუსი) [21. I (2. II.). 1838, მოსტოვლიანი, გროდნოს მაზრა, -10 (22). III. 1864, ვილნიუსი], რევოლუციონერ-დემოკრატი, ლიტვისა და ბელორუსიის 1863-64 აჯანყების ერთ-ერთი ხელმძღვანელი. შლიახტინის ოჯახიდან. 1856-60 სწავლობდა პეტერბ. უნ-ტის იურიდ. ფაკ-ტზე, მონაწილეობდა სტუდენტთა რევ. წრეებში. მისი მსოფლმხედველობა ჩამოყალიბდა ნ. ჩერნიშევსკისა და ა. გერცენის იდეებისა და პოლ. ერთგვ.-განმათ. მოძრაობის საფუძველზე. მისწრაფოდა აჯანყებაში მეთაურობის მასობრივი ჩაბმისაკენ. 1864 შეიჭრეს და როგორც აჯანყების ხელმძღვანელს, სიკვდილი მიუსაჯეს, მაგრამ იგი ცხენშიაც განაგრძობდა ბრძოლას და ხალხს მიმართავდა „წერილებით საზრჩობელიდან“. სიკვდილით დასაჯეს ვილნიუსში.

ლიტ.: Смирнов А. Ф., Кастусь Калиновский, Минск, 1963.

კალინოვიჩი (Kaliničiak) იან (10. VIII. 1822, გორნე-ზატურჩიე, ქ. მარტინის გარეუბანი, -16. VI. 1871, ქ. მარტინი), სლოვაკი მწერალი, სლოვაკურ რომანტიკის, პროზის ერთ-ერთი ფუძემდებელი. ლ. შტურის სკოლის წარმომადგენელი. პ-მა ისტ. მოთხრობები („მილკოს საფლავი“, 1845-46; „სლოვაკი ყმაწვილი“, 1847) და რომანი „ლიბტოველი ბატონი“ (1852) ერთგვ.-განმათ. ბრძოლას მიუძღვნა. მნიშვნელოვანია რეალისტური მოთხრ. „არჩევნები“ (1860, ამავე სახელწოდების ფილმი, 1957) და „ავტობიოგრაფია“ (1862).

კალიპტროპანი (ბერძნ. kalyptra - საბურველი და -genēs - წარმოქმნილი, დაბადებული), წარმოქმნილი ქსოვილი, რ-იც ფესვის ზრდის კონუსის წვერზეა და რისგანაც ვითარდება ფესვის შალითა. აქვთ ერთლებნიან მცენარეებს.

კალისტო, პლანეტა იუპიტერის თანამგზავრი, პლანეტიდან დაშორების მიხედვით მე-4, ხილული ვარსკვლავიერი სიდიდე საშ. თობრ-კოეფიციენტი - 5,5. პლანეტიდან საშ. დაშორება 1882 ათ. კმ. გარემოქცევის სიძვრული პერიოდი 16,68902 დღე-ღ. დიამეტრი 4700 კმ. აღმოაჩინა გ. გალდელიმ 1610. სახელწ. მომდინარეობს ნიმფა კალისტოს სახელიდან, რ-იც, ძვ. ბერძნ. მითოლოგიის მიხედვით, ზევსმა თანავარსკვლავედად აქცია.

კალისტრატი (ერისკაცობაში კალისტრატე მიხეილის ძე ცინცაძე) [12 (24). IV. 1866 - 2. II. 1952], საქართველოს კათალიკოს-პატრიარქი 1932-52. ლეთის-მეტყველების კანდალადი (1892). 1888 დაამთავრა თბილ. სას. სემინარია, 1892-კიევის სას. აკადემია. 1893 მღვდლად ეკურთხა და დაინიშნა დიდუბის ეკლესიაში. 1903 გადაიყვანეს ქაშვეთში. 1909-იდან დეკანოზი, 1925-იდან მიტროპოლიტი, იმავე წლიდან - ეპისკოპოსი ნინოწმინდელი, 1927 - მანგლელი. იყო სსრკ მშვიდობის დაცვის კომიტეტის წევრი (1948-იდან). პ. აქტიურად იბრძოდა ქართ. ეკლესიის ავტოკეფალიის აღსადგენად. ამ საკითხს მიუძღვნა წიგნი: „ქართული ეკლესიის ავტოკეფალია“ (1905, რუს. ენაზე). აქვს ისტ. და ლიტ. ხასიათის მნიშვნელოვანი გამოკვლევები და წერილები.

თხზ.: ვეფხისტყაოსნის ავტორის მსოფლმხედველობისათვის, კრ.: შოთა რუსთაველის ისტორიულ-ფილოლოგიური ძიებანი, თბ., 1966.

კალის უნაღწევობა, კალის ფუძეზე დამზადებული შენადნობები. პ. შ-ში სხვადასხვა რაოდენობით შედის Pb, Sb, Cu, Zn, Cd და სხვა ელემენტები (იხ. ცხრილი). კალა მრავალ ლითონთან ქმნის ვეტექტიკას. პ. შ-თვის დამახასიათებელია დაბალი დნობის ტემპ-რა, სიმტკიცე, სისალე, დამაკმაყოფილებელი კოროზიამედეგობა. ზოგიერთ პ. შ-ს კარგი ანტიფრიქციული თვისებები აქვს. მათ იყენებენ

სასაკისრე მასალად, სარჩილად, მოსაკა-ლად.

ზოგიერთი კალის შენადნობის შედგენილობა და დანიშნულება

ქიმიური შედგენილობა, %	სხვა კომპონენტები				დანიშნულება
	Sn	Pb	Sb	Cu	
89	-	8	3	-	სასაკისრე შენადნობი (ბაბიტე)
83	-	11	6	-	იგივე
90	10	-	-	-	სარჩილი
61	39	-	-	-	"-
50	32	-	-	18 Cd	"-
90	-	-	-	10 Zn	სარჩილი, საფუთავი კილიტა

კალიტვა, თეთრი კალიტვა, დიდი კალიტვა, მდინარე რსფსრ როსტოვის ოლქში, მდ. ჩრდ. დონეცის მარცხ. შენაკადი. სიგრძე 308 კმ, აუზის ფართ. 10,6 ათ. კმ². სათავე აქვს დონის სერის სამხრ. კალთაზე. უმთავრესად საზრდობს თოვლის წყლით. ქვემოთში სანოსნოა. პ-ის შესართავთან არის ქ. ბელაია-კალიტვა.

კალიუმი (Kalium). K, ელემენტა პერიოდული სისტემის I ჯგ. ქიმ. ელემენტი; ატ. ნომერი 19, ატ. მასა 39,098, სიმკვრივე 862 კგ/მ³, ტღ 63,55°C, ტდუ 760°C, მოვრცხლისფრო-თეთრი, მსუბუქი, ძლიერ რბილი და ადვილდნობადი ლითონი. შედგება ორი სტაბილური ³⁹K (93,08%), ⁴¹K (6,91%) და სუსტი რადიოაქტიური ⁴⁰K (0,01%) იზოტოპისაგან.

პ-ის ზოგიერთი ნაერთი (მაგ., პოტაში) ცნობილია უძველესი დროიდან. 1807 პ. დევიმ ოდნავ დანესტანებული მყარი მწვავე კალის (KOH) ელექტროლიზით გამოყო კ. და უწოდა მას პოტასიუმი. ეს სახელწ. შემორჩენილია დიდ ბრიტანეთში, აშშ-ში, საფრანგეთსა და სხვა ქვეყნებში. 1809 ლ. გილბერტმა შემოიღო ტერმ. „კალიუმი“ (არაბულიდან ალ-კალი-პოტაში); აღნიშნული სახელწ. მიღებულია გერმანიაში, ავსტრიაში, სკანდ. ქვეყნებსა და რუსეთში (1840-იდან).

პ. გავრცელებული ელემენტი. ლითოსფეროში მისი შემცველობა მასის მიხედვით 2,50%-ია. მაგმური პროცესების დროს პ., ისევე როგორც ნატრიუმი, გროვდება მუავა მაგმებში, რ-თაგან კრისტალდება გრანიტები და სხვ. ქანები. პ. შედის მინდვრის შპატებისა და ქარსების შედგენილობაში. ქანების გამოფიტვის დროს პ. ნაწილობრივ წყალში გადადის, მაგრამ მას იქვე თიხებზე ორგანიზმები და შთანთქვენ თიხები, რის გამოც მდინარეები პ-ით ღარიბია, ოკეანეშიც პ. უფრო ნაკლებად არის, ვიდრე ნატრიუმი. გასულ გეოლ. ეპოქებში, განსაკუთრებით პერმულ პერიოდში (დაახლ. 200 მლნ. წლის წინათ), ზღვის წყლის აორთქლების ბოლო სტადიაში NaCl დალექვის შემდეგ კრისტალდებოდა პ-ისა და მაგნიუმის მარილები - ქარალიტი KCl • MgCl₂ • 6H₂O და სხვ. ხშირად ნიადაგი პ-ის ხსნად მარილებს-მცირე რაოდენობით შეიცავს, რის გამოც საჭიროა მასში პ-ის სასუქების შეტანა. პ. პაერზე ადვილად იფანტება, ამიტომ ინახავენ ბენზინში, ნავთში ან მინერ. ზეთში. ოთახის ტემპ-რაზე პ. ურთიერთქმედებს ჰალოგენებთან. სუსტი გაცხელებისას უერთდება გოგორდს, უფრო ძლიერი გაცხელებისას - სელენსა და ტელურს. წყალბადის ატმოსფეროში 200°C-ზე უფრო მაღალ ტემპ-რაზე გაცხელებისას წარმოქმნის პი დ რ ი და KH (რ-იც პაერზე თვითაალებდა). აზოტს უერთდება მხოლოდ ელექტრული განმუხტვის დროს და

წარმოქმნის პ-ის აზიდს KN₃ და ნიტრიდს K₃N. გრაფიტთან გაზურებისას წარმოქმნის კარბიდებს KC₈ (300°C-სას) და KC₁₆ (360°C-სას). მზრალ პაერზე (ან ფანგბადის არეში) მიიღება მოფეთალო-თეთრი ჟანგი K₂O და ნარინჯისფერი ზეჟანგი KO₂ (ცნობილია აგრეთვე ზეჟანგები K₂O₂ და K₂O₃).

პ. ენერგიულად, ზოგჯერ აფეთქებით რეაგირებს წყალთან და გამოყოფს წყალბადს (2K + 2H₂O = 2KOH + H₂). რეაგირებს აგრეთვე მუავათა წყალხსნარებთან და წარმოქმნის მარილებს. პ. ნელა იხსნება ამიაკში და მიიღება ძლიერი აღმდგენი ლურჯი ფერის ხსნარი. გაზურებისას პ. ართმებს ჟანგბადს ჟანგეულებსა და ჟანგბადიანი ჟანგების მარილებს და წარმოქმნის K₂O და თავისუფალ ლითონებს (ან მათ ჟანგეულებს). პ. სპირტებთან იძლევა ალკოჰოლატებს, აჩქარებს ოლეფინებისა და დიოლენების პოლიმერიზაციას, ჰალოგენალკილებთან და ჰალოგენარილებთან წარმოქმნის კალიუმალკილებს და კალიუმარილებს. პ-ის ნაერთები ალს იისფრად ღებავს.

წარმოებაში პ-ს იღებენ მიმოცვლის რეაქციებით ლითონურ ნატრიუმსა და KOH ან KCl შორის. ლითონური პ-გან ძირითადად ამზადებენ პ-ის ზეჟანგს, რ-საც ფართოდ იყენებენ ჟანგბადის რეგენერაციისთვის (წყალქვეშა ნაგებში და სხვ.). ნატრიუმის შენადნობებს 40-90% პ-თან, რ-ებიც ინარჩუნებენ თხევად მდგომარეობას ოთახის ტემპ-რაზე, იყენებენ სითბოს გამამტანებად ბირთვულ რეაქტორებში, აღმდგენად ტიტანის წარმოებაში და ჟანგბადის შთამნთქმელებად. პ-ის მარილების მთავარი მომხარებელია სოფ. მეურნეობა (იხ. კალიუმიანი სასუქი).

პ. თრგანიზმი. პ. ერთ-ერთი ბიოგენური ელემენტია და ცხოველებისა და მცენარეების მუდმივ შემადგენელ ნაწილს წარმოადგენს. მოზრდილ ადამიანს დღე-ღამეში 2-3 გ პ. სჭირდება, ჩვილ ბავშვს - 30 მგ/კგ. ცხოველის ორგანიზმში საშუალოდ 2,4 გ/კგ პ-ს შეიცავს. პ-ის იონები მონაწილეობენ ნერვულსა და კუნთებში ბიოელექტრული პოტენციალების გატარებასა და გენერაციაში, გულისა და სხვა კუნთების შეკუმშვათა რეგულაციაში, ხელს უწყობენ უჯრედში ოსმოსური წნევისა და კოლოიდების პიდრატაციის შენარჩუნებას, ააქტივებენ ზოგ ფერმენტს, გავლენას ახდენენ ცილების სინთეზზე. პ-ის მეტაბოლიზმი მჭიდროდაა დაკავშირებული ნახშირწყლოვან ცვლასთან. პ-ის შემცველობას ხერხმდობანთა სისხლსა და ქსოვილებში არეგულირებენ თირკმელზედა ჯირკვლის პორმონები - კორტიკოსტეროიდები. ორგანიზმის ბუნებრივი რადიოაქტიურობა (გამა-გამოსხივება) თითქმის 90%-ით გაპირთებულია ქსოვილებში ბუნებრივი რადიოიზოტოპის ⁴⁰K თანაობით.

მედ ი ც ი ნ ა შ ი იყენებენ პ-ის აცეტატს, როგორც მარდმდენ საშუალებას (უმეტესად გულის უკმარობით გამოწვეული შეშუპების დროს) და პ-ის ქლორიდს - ორგანიზმში პ-ის ნაკლებობისას (ვითარდება ზოგიერთი პორმონული პრეპარატით ან სათითურათი მკურნალობის, სითხის დიდი რაოდენობით დაკარგვის, ზოგიერთი მარდმდენი საშუალებების ხმარებისა და სხვ. დროს). პ-ის პერქლორატი KClO₄ იხმარება თირეოტიკოსიკოზის დროს, კალიუმპერმანგანატი KMnO₄ კი - ანტი-სეპტიკურ საშუალებად.

ლიტ.: Некрасов Б. В., Основы общей химии, т. 3, М., 1970.

კალიუმიანი სასუქი, მინერალური ნივთიერება, რ-საც იყენებენ ნიადაგის გასაწოვიერებლად. პ. ხ-ის ძირითადი წყაროა კალიუმის მარილების ბუნებრივი საბადოები. სსრკ-ში კალიუმის წარმოება დაიწყო 1929-იდან - ჩრდ. ურალში (სოლოკამსკი, ბერეზნიკი) კალიუმის საბადოების აღმოჩენის (1925) შემდეგ. პ. ს. ორგვა-



კ. კალინოსკი.

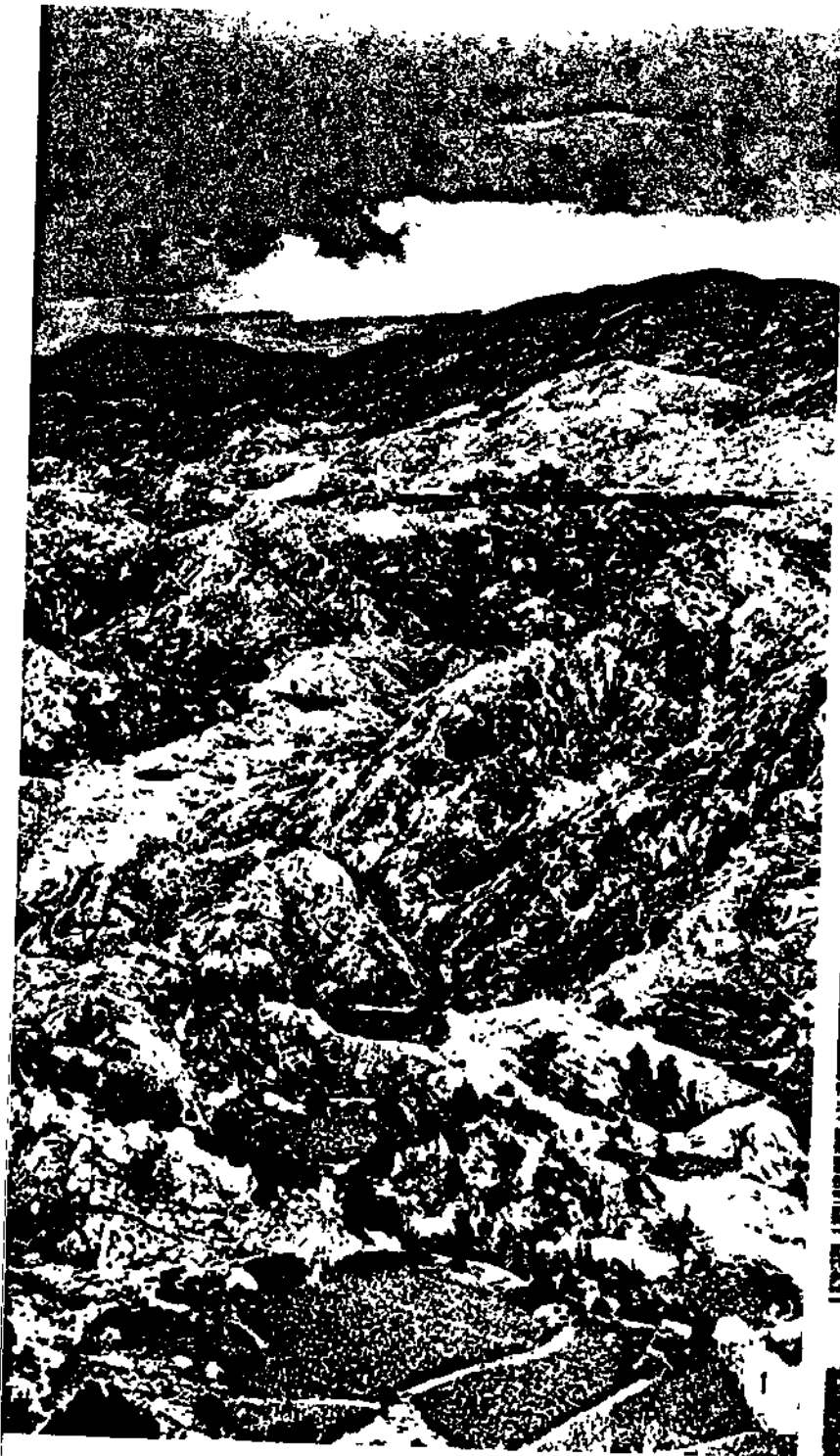

სტ. იუგოსლავია (I). 1. კარსტული ლანდშაფტი ქ. ტიტოგრადის მახლობლად. 2. მდინარეების დუნაისა და სავის შესართავი. 3. ბლუდის ტბა სლოვენის მიერში. 4. კულტურული ლანდშაფტი ქ. ზადარის მახლობლად. 5. გალიჩნიკი, მაკედონიის ტიპური სოფელი. 6. სპლიტი, ნავსადგური ადრიატიკის ზღვის ნაპირას.

5

6



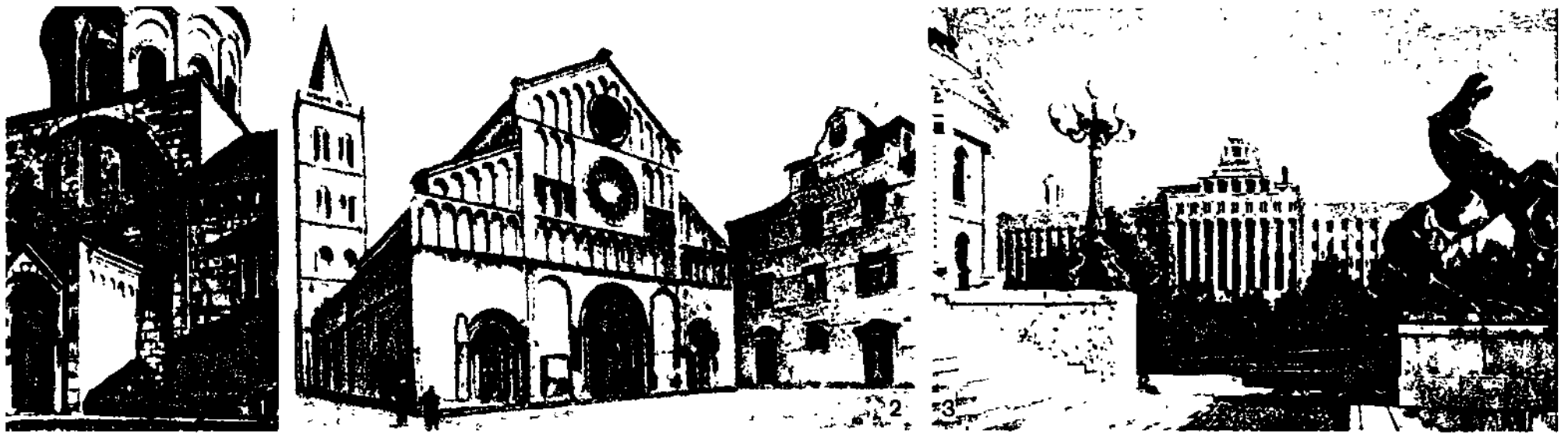

სტ. იუგოსლავია (11). 1. ღვთისმშობლის მიძინების ეკლესია. სტუდენციის მონასტერი. სერბია. 1183-96. 2. წმ. ანასტასიას ტაძარი. ზადარი. 1285. 3. მთავარი ფოსტა. წინა პლანზე მოქანდაკე ტ. როსანდის სკულპტურული ჯგუფი. 1930-იანი წლები. 4. ადმინისტრაციული შენობა. 5. დობროვიჩი. 1957-62. 6. იულიანო-ბრდოს საცხოვრებელი კომპლექსი (ფრაგმენტი). ბეგრადი მ. ლოიანოვიცა, ბ. იოვანოვიჩი, პ. ცაგიჩი. 1967-70. 7. ა. ავგუსტინიჩი. „დაჭრილი მოკაფით“. ბელგრადი. 1978. 8. ს. სტოიანოვიჩი. 9. ვულიჩის პორტრეტი. ეროვნული მუზეუმი. ბელგრადი. 1944. 10. ნ. ბოვიდარევიჩი. „წმ. მარტინი“. ღვთისმშობლის ეკლესიის ტრიბუნის ფრაგმენტი. დანშიში. დუბროვნიკი. 1517. 11. კ. ხეგედუშიჩი. „დრავაზე გადასვლა“. 1954. 12. ანგელოზი. მილენევის მონასტრის ეკლესიის ფრესკა. დაახლ. 1235-36. ფრაგმენტი. 13. კადფილმიდან „ჩვენ მაინც ვცოცხლობთ“. რეჟ. ტ. იმაი. 1951. 14. სტენა იუგოსლავიის დრამატული თეატრის სპექტაკლი მ. გორკის „ფსკერზე“. 1953.



სტ. კავკასია. 1. კავკასიონის მთავარი ქედი იალბუზის აღმოსავლეთით. 2. ბაქსანის ხეობა. 3. ერთ-ერთი ვულკანი სამსარის ქედის ჩრდილოეთ ნაწილში. 4. რაზვალკის ლაკოლითი. პატრიგორსკის მიდამოები. 5. ხეობა კავკასიონის ჩრდილოეთ კალთაზე და იალბუზის მთა. 6. მცირე კავკასიონის ტყიანი მთები. თრიალეთის ქედი ბორჯომის აღმოსავლეთით.





სტ. კავკასიონი. 1. ცენტრალური კავკასიონი (4454 მ.). გადაღებულია იაბუჯის 4. მწვ. უშბა

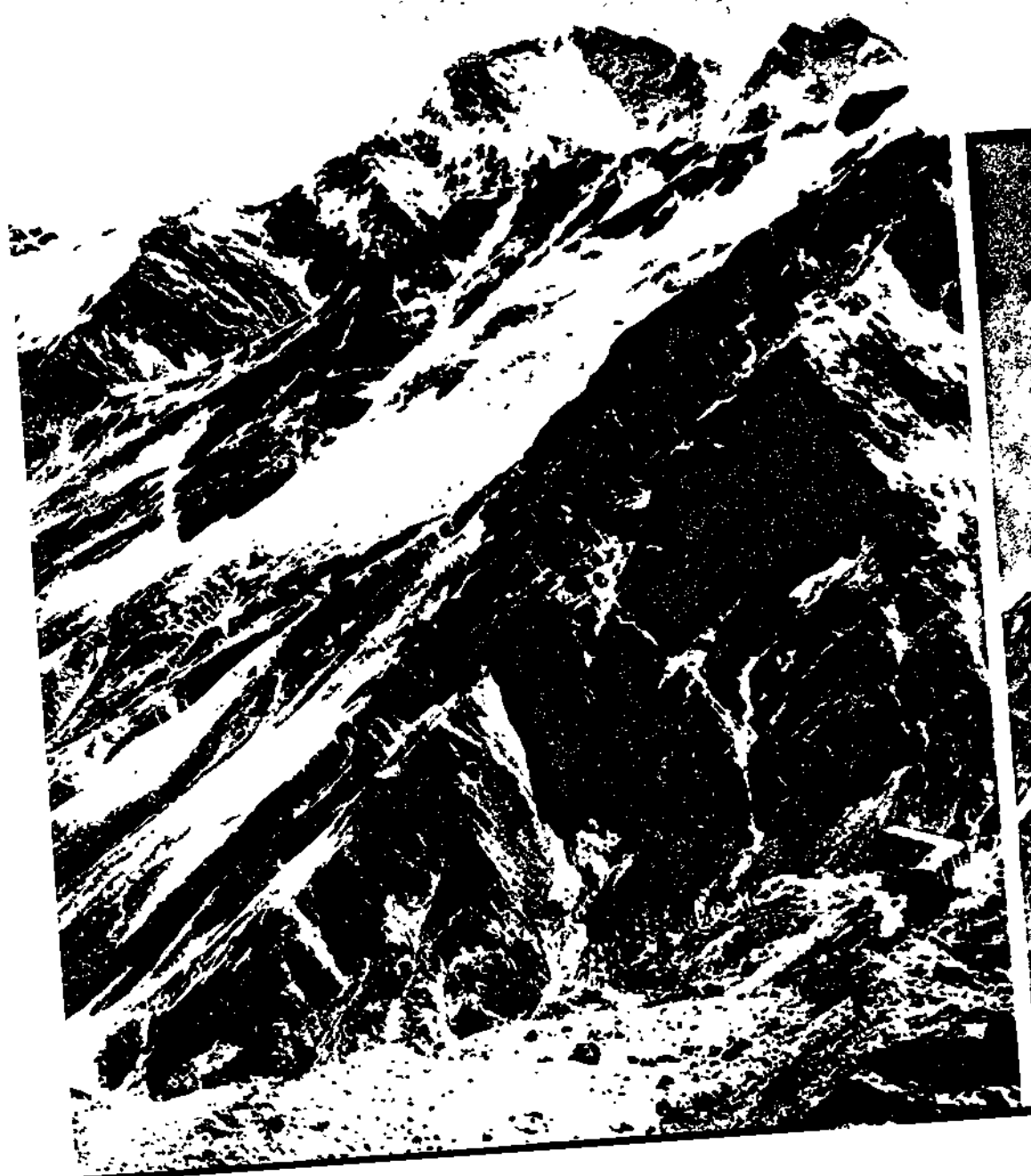



4

ქილოეთიდან. 2. ბაბისთა. დონლუზორ-
3. შწვ. დიხთაუ (5204 მ) ჩრდილოეთიდან.
ჯულის მყინვარი.

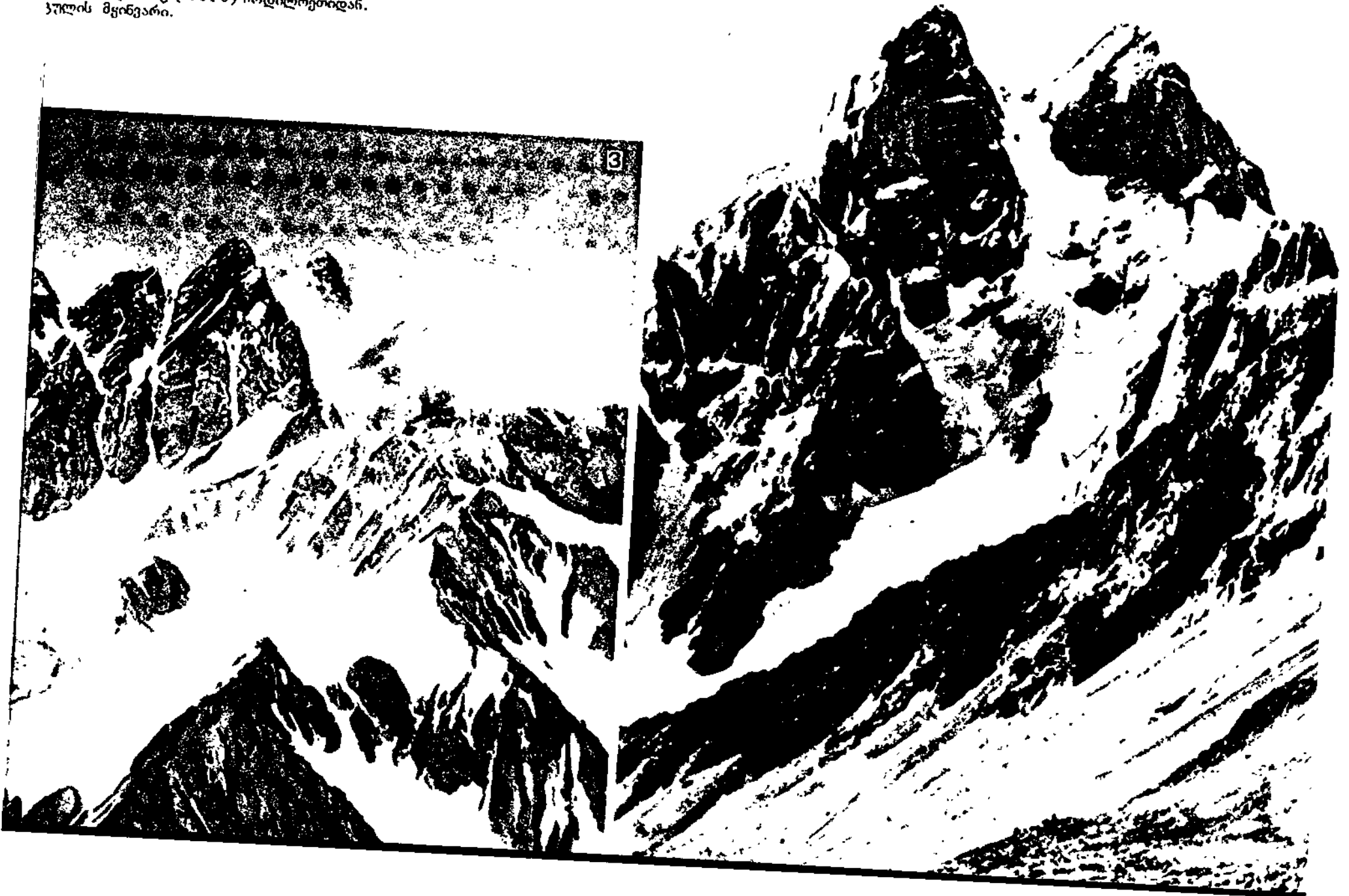



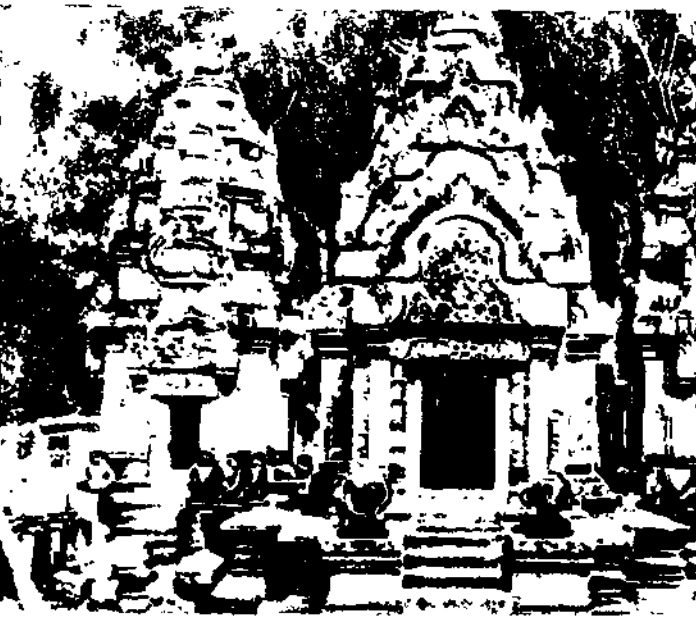

სტ. კამბუჯია. 1. კამპონგსაომი-ქეფენის მთავარი ნავსაგორ-ვაღის ტაძარი. ანგკორი. დაახლ. 1113-50. 4. ტაძარიდან. ანგკორ-პორეს მახლობლად. VI

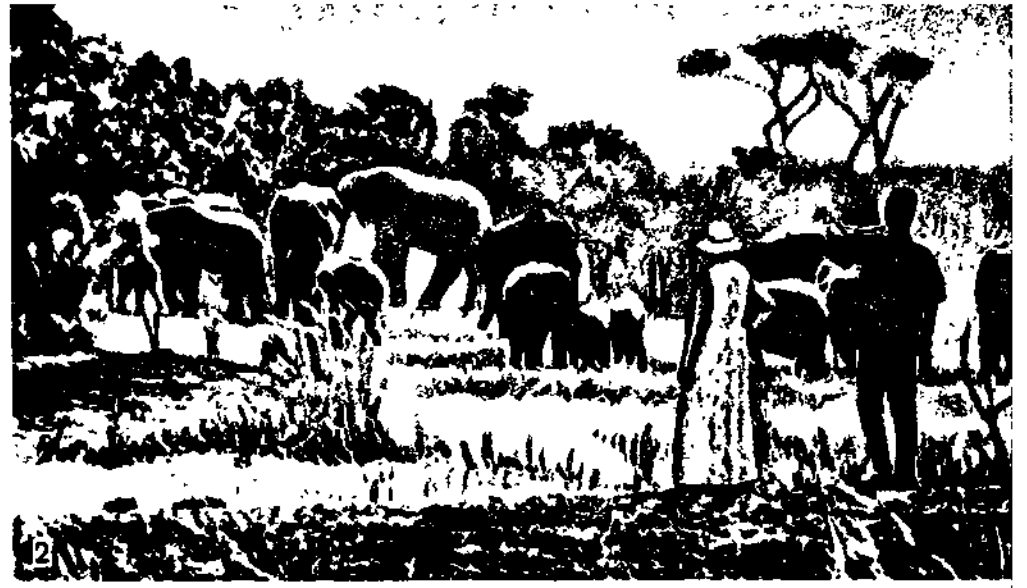

სტ. კამერუნი. 1. ტბა ტიზონი ქ. ნგაუნდერეს მახლობლად. 2. ეროვნული პარკი ვაზა. 3. ლანდშაფტი ქვეყნის დას. ნაწილში. უკანა პლანზე—მთა კამერუნი. 4. იაუნდე. ქალაქის ერთ-ერთი ქუჩა. 5. ედუა. ალუმინის ქარხანა. 6. ბანანის გადმოტვირთვა ნაჰიდან. 7. კამერუნელი მოქარგულ ეროვნულ ტანსაცმელში. 8. ქონის მოჩუქურთმებული ხის კარი. ბამილეკის ხალხი. 9. საომარი ზარების ხის ენები. ბამუმის ხალხი. 10. წინაპართა ხის ფიგურები. ეკოს ხალხი. სსრ მეცნ. აკად. ეთნოგრაფიისა და ანთროპოლოგიის მუზეუმი. ლენინგრადი. 11. ქობი. მუსგუს ხალხი.



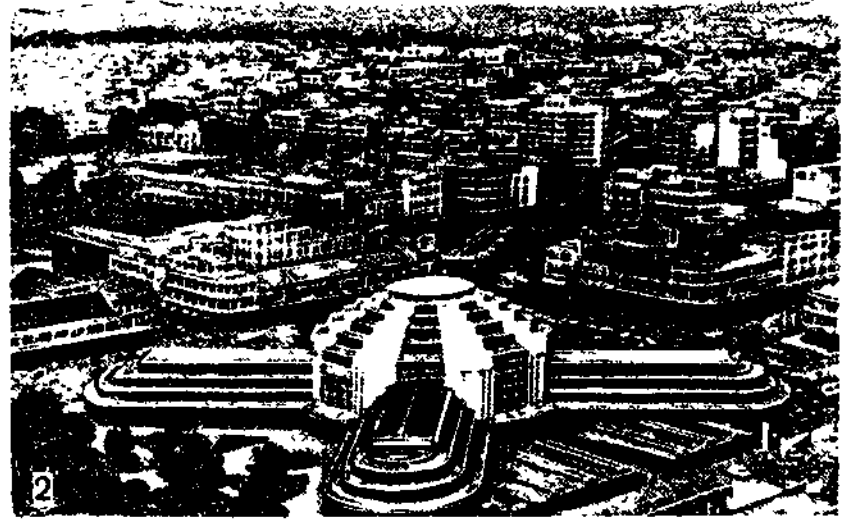
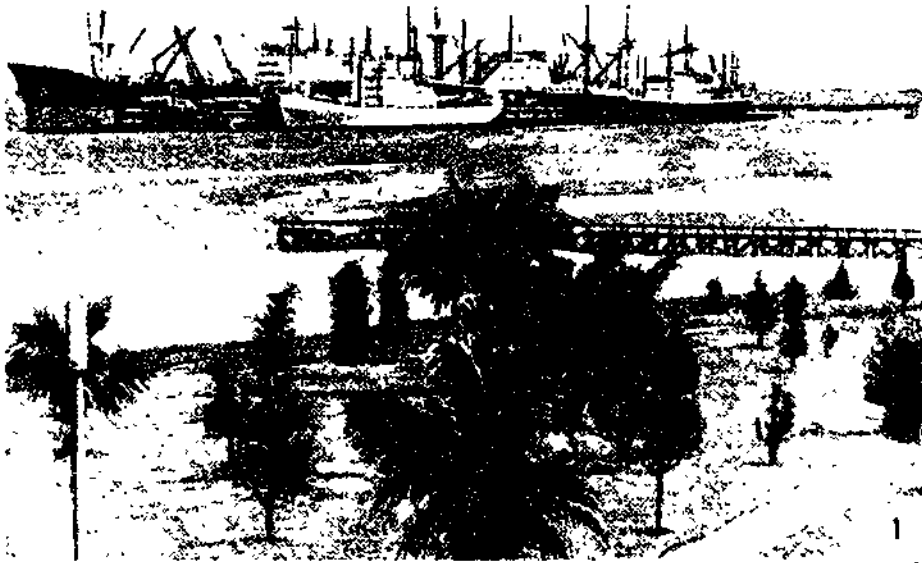

სტ. კამბუჯია. 1. კამბუნგსათში—ქვეყნის მთავარი ნავსადგური. 2. პნომპენი, ქალაქის საერთო ხედი. წინა პლანზე საგაჭრო ცენტრი. 3. ან-გკორ-ვატის ტაძარი, ანგკორი. დაახლ. 1113-50. 4. ტაძარი ბანთეაი-სრეი ანგკორის მახლობლად. დაიწყო 967. 5. ბუდას თავი რომლოვის ტაძრიდან, ანგკორ-პორეის მახლობლად. VI ს. 6. ქალის ფიგურა (ფრაგმენტი). VII ს. გიმეს მუზეუმი, პარიზი.

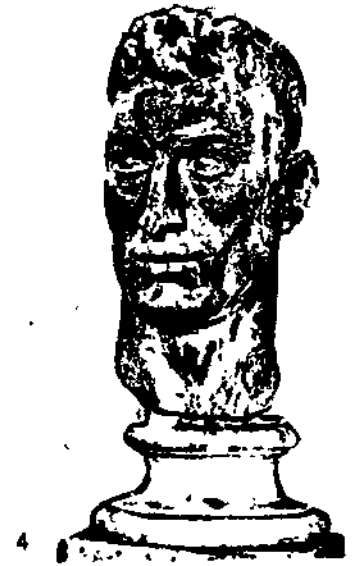

სტ. კანდელაკი ნ. 1.
 აკად. ნ. შუსტელიშვილის პორტრეტი. 1954. ბრინჯაო. 2. საქ. სსრ სახ. არტისტის ნ. ვაჩნაშვილის პორტრეტი. 1951. ტონირებული თაბაშირი. 3. სსრკ სახ. მხატვრის, გუდიაშვილის პორტრეტი. 1935. ქვა. 4. იმერელი მადაროელი. 1938. ბრინჯაო. 5. ქალის ტორსი. 1939. ტონირებული თაბაშირი. 6. ქალის ფიგურა. 1948. თიხა. 7. საბჭოთა კავშირის გმირის დ. ბაქრაძის პორტრეტი. 1945-47. თაბაშირი. 8. საბჭოთა კავშირის მარშლის თ. ტოლბუხინის პორტრეტი. 1949. ბრინჯაო. 9. შ. ლადიანის პორტრეტი. 1941. ტონირებული თაბაშირი. 10. არმიის გენერლის ა. ანტონოვის პორტრეტი. 1952. ბრინჯაო. 11. საქ. სსრ სახ. არტისტის ა. კვანტალიანის პორტრეტი. 1955. ბრინჯაო. 12. საქ. სსრ სახ. არტისტის ა. თიბის პორტრეტი. 1937. ტონირებული თაბაშირი. (1,2,3,4,7,8,10,11—საქ. ხელოვნების მუზეუმი. თბილისი; 5,6,12 — მხატვრის ოჯახის კუთვნილება, 9—ტრეტიაკოვის გალერეა. მოსკოვი).

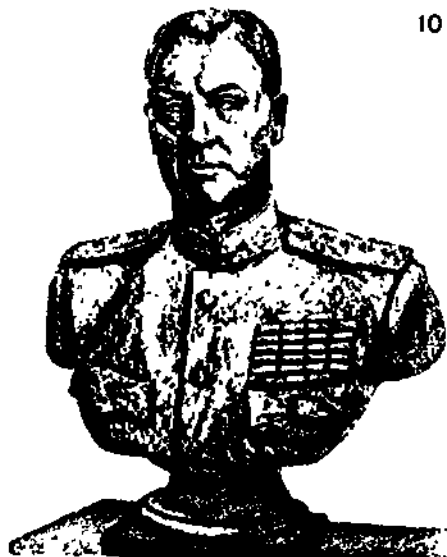

რია: კალიუმის ნედლი მარილები, რ-საც იღებენ ბუნებრივი კალიუმის მარილების—სილვინიტის, კანინიტის და სხვ. გადამუშავებით (დახარისხებით, დაფხვნით, დაფქვით), და კონცენტრირებულ პ. ს.—კალიუმ-ქლორიდი, კალიუმსულფატი, 30%-იანი და 40%-იანი კალიუმის მარილები (კალიუმ-ქლორიდისა და წმინდად დაფხვნილი ბუნებრივი კანინიტის ან სილვინიტის ნარევი), აგრეთვე პოტაში, კალიუმმაგნეზია, ნაცარი და სხვ.

პ. ს-ებს ჩვეულებრივ ფოსფორიან ან აზოტიან და ფოსფორიან სასუქებთან ერთად იყენებენ. ამით კალიუმით ღარიბ ნიადაგებზე მოსავლიანობა მნიშვნელოვნად იზრდება. მცენარისათვის პ. ს-ის საჭიროება უფრო მეტად შეიმჩნევა ტყის რუხყავისფერ, გაეწრებულ ნიადაგებზე და გამოტუტვილ შავმიწებზე, ტენიანი სუბტროპიკების წითელმიწებზე, მეტადრე, როცა ჩაისა და ციტრუსების პლანტაციებს ხანგრძლივად ანოციერებენ მხოლოდ აზოტ-ფოსფორით. შედარებით დიდი რაოდენობითაა საჭირო კალიუმი კარტოფილის, ბოსტნეულის, შაქრის ჯარხლის, ძირხველების, თამბაქოსა და ზოგი სხვა კულტურისათვის. ვაზის, კარტოფილის, ლობიოს, თამბაქოსა და სხვ. გასანოციერებლად უკეთეს შედეგს იძლევა კალიუმმაგნეზია, აგრეთვე კალიუმის სულფატი, კალიუმის გვარჯილა.

პ. ს-ების დოზა დამოკიდებულია ნიადაგურ პირობებზე, მცენარის თავისებურებაზე, სასუქის ფორმაზე და მერყეობს 45 კგ-იდან 150 კგ-მდე პა-ზე. პ. ს-ით განოციერებისას იზრდება მოსავლიანობა (საშ. ც/პა-ზე): შაქრის ჯარხლისა 35—40-ით, კარტოფილისა 20—33-ით, საშემოდგომო მარცვლეულის 3—5-ით, საგაზაფხულო მარცვლეულისა 2—3-ით, თივისა (ნათესი ბალახის) 20—33-ით, ბუნებრივი მდელოს თივისა 8—18-ით და სხვ. პ. ს-ების შემდგომქმედება გრძელდება 3—4 წელი.

საქართვე. ნიადაგები კალიუმით უფრო მდიდარია, ვიდრე აზოტით და ფოსფორით. რესპ. ზონალური აგროქიმ. ლაბორატორიების მონაცემებით, კალიუმით საშ. და ძლიერ მდიდარი ნიადაგები შეადგენენ სას.-საშ. სავარგულების მთელი ფართობის 43,4%-ს. მაგრამ როცა ნიადაგს სისტემატურად მხოლოდ აზოტ-ფოსფორით ანოციერებენ, როცა განმავლობაში ნიადაგში ადვილად მოძრავი კალიუმის რაოდენობა კლებულობს და საჭირო ხდება პ. ს-ების დამატება. ამის შესახებ სათანადო ინფორმაციას იძლევა აგროქიმიური კარტოგრაფია (იხ. კარტოგრაფია აგროქიმიური), რ-ის საფუძველზე ადგენენ ნიადაგის კალიუმით (ასევე ფოსფორით) განოციერების დოზას. მაგ., თუ ნიადაგში გაცვლითი კალიუმის შემცველობა 100 გ-ზე 6—8 მგ-ს უდრის, მაშინ ჩაის პლანტაცია აზოტ-ფოსფორთან ერთად პ. ს-ითაც უნდა განოციერდეს.

ლიტ.: სარიშვილი ი., მენადაარიშვილი ა., ნაკაიძე ი., აგროქიმია, თბ., 1960; Агрономическая химия, под ред. В. М. Клеяковского и А. В. Петербургского, М., 1967. ი. სარიშვილი.

კალიუმის პილოზინი, მ ფ ვ ა ვ ე კ ა ლ ი, KOH, არაორგანული ნაერთი, ძლიერი ტუტე; უფერული კრისტალები, t_დ 380°C, სიმკვრივე 2120 კგ/მ³. წყალში კარგად იხსნება და სითბოს გამოყოფს. პაერზე შთანთქავს H₂O და CO₂ და თანდათან გარდაიქმნება კალიუმკარბონატად. პ. პ. შლის ქალაქს, შალს, აბრეშუმსა და სხვა ორგ. წარმოშობის მასალას. კანზე მოხვედრისას იწვევს ძლიერ სიღამწერეს. მიიღება კალიუმქლორიდის ელექტროლიზით. პ. პ-ს იყენებენ თხევადი საპნის წარმოებისას, კალიუმის მარილების მისაღებად, ტუტიან აკუმულატორებში და სხვ.

კალიუმპროპონატი, ნ ა ხ შ ი რ მ შ ა ვ ა კ ა ლ ი უ მ ი, პ ო ტ ა შ ი, K₂CO₃, არაორგანული ნაერთი, მარილი; უფერული კრისტალები, t_დ 89,4°C, სიმკვრივე 2300 კგ/მ³. ძლიერ ჰიგროსკოპიულია. 100 გ H₂O-ში 100°C-ზე იხსნება 156 გ პ.; ხსნარს აქვს ტუტე რეაქცია. პ-ს ღებულობენ კალიუმის ბუნებრივი მარილებისგან. იყენებენ თხევადი საპნისა და ბროლის მინის დასამზადებლად, ღებვისას, ფოტოგრაფიაში, კალიუმთან სასუქად და სხვ.

კალიუმმაგნეზია, კ ა ლ ი უ მ - მ ა გ ნ ი უ მ ი ს ს უ ლ ფ ა ტ ი, K₂SO₄ • MgSO₄, კალიუმ-მაგნეზიანი სასუქი. რუხი კრისტალებია, მოიცავს 24—26% K₂O-ს და 11—18% MgO-ს. ადვილად იხსნება წყალში, ახასიათებს სუსტი ჰიგროსკოპიულობა, არ იბელტება. იხ. კალიუმიანი სასუქი.

კალიუმნიტრატი, კ ა ლ ი უ მ ი ს გ ვ ა რ ფ ი ლ ა, ა ზ ო ტ მ შ ა ვ ა კ ა ლ ი უ მ ი, KNO₃, არაორგანული ნაერთი, მარილი; უფერული კრისტალები, t_დ 339°C, სიმკვრივე 2110 კგ/მ³. წყალში კარგად იხსნება. პ-ს ღებულობენ HNO₃-ის ურთიერაქმედებით K₂CO₃ ან KCl-თან, აგრეთვე სხვა წერხებით. იყენებენ მინის წარმოებაში, შავი დენტის დასამზადებლად, სოფ. მეურნეობაში—კალიუმთან სასუქად და სხვ.

კალიუმპროპანატი, KM₁₀O₄, არაორგანული ნაერთი, მარილი; მუქი იისფერი კრისტალები, სიმკვრივე 2703 კგ/მ³. წყალში კარგად იხსნება, ძლიერი მჟანგავია. მედიცინაში იყენებენ როგორც მანტი-სეპტიკურ საშუალებას, დამწვრობისას და სხვ. იხ. აგრეთვე პერმანგანატები.

კალიუმსულფატი, გ ო გ ი რ დ მ შ ა ვ ა კ ა ლ ი უ მ ი, K₂SO₄, არაორგანული ნაერთი, მარილი; უფერული კრისტალები, t_დ 1074°C, სიმკვრივე 2660 კგ/მ³. 100 გ H₂O-ში 100°C-ზე იხსნება 24,1 გ პ. იყენებენ შაბის, პოტაშის მისაღებად, სოფ. მეურნეობაში—კალიუმთან სასუქად.

კალიუმპლორატი, ბ ე რ თ ო ლ ე ს მ ა რ ი ლ ი, KClO₃, არაორგანული ნაერთი, უფერული კრისტალები. მანგანუმის ორჯანგთან (კატალიზატორი) გაცხელებისას პ. იშლება და გამოყოფს ქანგბადს. პ. მომწამვლეელია; ღებულობენ KCl-ის ელექტროლიზით. იყენებენ ასანთის წარმოებასა და პიროტექნიკაში; იხ. ქლორატები.

კალიუმპლორიდი, KCl, მარილი; უფერული კრისტალები, სიმკვრივე 1989 კგ/მ³, t_დ 768°C. 100 გ H₂O-ში 100°C-ზე იხსნება 56,6 გ პ. პ-ს სოფ. მეურნეობაში იყენებენ კალიუმთან სასუქად, აგრეთვე მედიცინაში (გულის რითმის დარღვევისას) და სხვ. ბუნებაში მოიპოვება მინერალ სილვინის სახით.

კალიუმბინიდი, იხ. სტ. ციანიდები.

კალიფორნია, ქ ვ ე მ ო კ ა ლ ი ფ ო რ ნ ი ა (Baja California), ნახევარკუნძული ჩრდ. ამერიკის დას. ნაწილში, მექსიკაში. ეკვრის კალიფორნიის ვურე და წყნარი ოკეანე. სიგრძე დაახლ. 1200 კმ, სიგანე 50—250 კმ, ფართ. დაახლ. 144 ათ. კმ². ნაპირები ფლატოვანია. ზოგან—ლაგუნური. ნ.-კ-ზე გადაჭიმულია ვულკ. და კრისტ. მასივების მწკრივი, მაქს. სიმაღლე 3078 მ (ლა-ენკანტადა), დას. კიდის გასწვრივ საფეხურები იხსნები (სიმაღლე 1000—1500 მ), ზღვისპირა დაბლობები და სიერა-ვისკაინოს მოკლე ქედია. პავა ჩრდ-ით სუბტროპიკულია, სამხრ-ით—ტროპიკული. ნალექები 250 მმ-ზე ნაკლებია წელიწადში. სანაპიროზე ხშირია ნისლი. გავრცელებულია უდაბნოსა და ნახევარუდაბნოს მცენარეულობა. მთაში ალაგ-ალაგ ტყეებია.

კალიფორნია (California), შტატი აშშ-ში, წყნარი ოკ. სანაპიროზე, მექსიკის საზღვართან. ფართ. 411 ათ. კმ². მოსახლ. 21,1 მლნ. კაცი (1975, I ადგილი აშშ-ში; 1900 წ. — 1,5 მლნ., 1950 წ. — 10,6 მლნ., 1967 წ. — 19,7 მლნ.). აღმ. ც. — ქ. საკ-

რამენტო. მოსახლ. დაახლ. 90% ქალაქში ცხოვრობს, დიდი ქებია: ლოს-ანჯელესი, სან-ფრანცისკო, სან-დიეგო. ზედაპირი მთიანია: დას-ით აღმართულია სანაპირო ქედები (სიმაღლე 2500 მ-ზე მეტი), აღმ-ით — სიერა-ნევადა (მთა უიტნი, 4418 მ). შუა ნაწილი უჭირავს კალიფორნიის ველს, რ-ზეც მიედინება მდებები საკრამენტო და სან-ხოაკინი. უკიდურეს აღმ. და სამხრ.-აღმ. ნაწილში მოპავეს ქვიშაანი უდაბნო და ღრმა ტიქტონ. ღრმეუბნები (სიკედილის ველი, ტბა სოლტონ-სი); ხშირია მიწისძვრა. სანაპიროზე ხმელთაშუა ზღვის ტიპის პავაა, იცის ცხელი ზაფხული, ნოტიო ზამთარი. გავრცელებულია მთის ფიჭვის ტყე და ხეშეშფოთლიანი მარადმწვანე ბუჩქნარი. პ-ის ტერიტორიაზე რამდენიმე ეროვნ. პარკია.

ეკონ. თვალსაზრისით პ. აშშ-ის ერთ-ერთი წამყვანი და ყველაზე სწრაფად განვითარებადი შტატია. მოიპოვება ნავთობი და ბუნებრივი აირი, აგრეთვე თქორ, ვურცხლიწყალი, კალიუმის მარილი, რკინის მათანი და სხვ. არის ელექტროსადგურები. პ. საშ. წარმოების მნიშვნელოვანი ცენტრია. წამყვანია საავიაციო, რაკეტულ-კოსმ. და რადიოელექტრონული მრეწველობა. განვითარებულია აგრეთვე ხავაიზადა-დასამუშ. და ქიმ. მრეწვ., გემომშენებლობა, ავტომობილების აწყობა და მანქანათმშ. სხვა დარგები, შავი მეტალურგია. შტატი I ადგილზეა აშშ-ში კვების (უმთავრესად საკონსერვო) მრეწველობით. სამხრ. პ-ში (პოლიფუდი და ლოს-ანჯელესის სხვა გარეუბნები) განვითარებულია კინომრეწველობა.

სოფ. მეურნ. სასაქონლო პროდუქციის დაახლ. 2/3-ს შეადგენს ხილი, ციტრუსები, ბოსტნეული და ბამბა. აშენებენ მსხვ. რქ. საქონელს, ცხვარს. მისდევენ თევზჭერას, ხე-ტყის დამზადებასა და ხის დამუშავებას. განვითარებულია ტურიზმი. დიდ როლს თამაშობს სარკინიგზო, საავტ. და საზღვ. ტრანსპორტი. მთავარი ნავსადგურებია: სან-ფრანცისკო, ლოს-ანჯელესი. პ-ში განლაგებულია აშშ-ის საშ. ბაზები.

ეკონომიკური პ-ის XVI ს-იდან იცნობდნენ; XVIII ს-ში ესპანელებმა დაიწყეს პ-ის კოლონიზაცია და თითქმის მთლიანად გაანადგურეს ადგილ. მოსახლ.—ინდიელები. მექსიკის დამოუკიდებლობის გამოცხადების (1821) შემდეგ პ. მექსიკის შემადგენლობაში შევიდა. მექსიკის წინააღმდეგ აშშ-ის დამპყრობლური ომის (1846—48) შედეგად აშშ-ს შეუერთდა, 1850-იდან შტატია.

კალიფორნიის ვალი, გაშლილი ხეობა აშშ-ის სამხრ.-დას. ნაწილში, კალიფორნიის შტატში. აღმ-ით ესაზღვრება სიერა-ნევადას ქედი, დას-ით — სანაპირო ქედები. მდებარეობს 20—160 მ სიმაღლეზე. სიგრძე 800 კმ, სიგანე 80 კმ-მდე. პ. მ. ცარტული და კანონზოური დანალექი ქებებით ამოვსებული ტიქტონ. ღრმეულია. ზედაპირი სუსტად ტალღოვანი ვაკეა. პავა სუბტროპ., კონტინენტურია, ხმელთაშუა ზღვის ტიპისა. ნალექები ჩრდ-ით 1000 მმ, სამხრ-ით 150 მმ წელიწადში. მთავარი მდებარეობს საკრამენტო (ჩრდ.) და სან-ხოაკინი (სამხრ.). პ. მ-ის ჩრდ. ნაწილში გავრცელებულია სუბტროპ. სტეპი, სამხრ-ით ნახევარუდაბნოა. მისდევენ სარწყავ მიწათმოქმედებას, მეხაღებობას, მევენახეობას, სამხრ-ით — მესაქონლეობას. არის ნავთობის საბადოები. პ. მ-ზეა ქები საკრამენტო, სტოქტონი, ფრესნო.

კალიფორნიის ინდიანები, თანამედროვე კალიფორნიის შტატის (აშშ) მკვიდრი მოსახლეობა, რ-იც აერთიანებს რამდენიმე სხვადასხვა ტომს. საერთო რაოდ. დაახლ. 40 ათ. კაცი (1970). მეურნეობის მთავარი დარგები იყო შემგროვებლობა, თევზჭერა, ნადირობა. კალიფორნიის კოლონიზაციის (ესპანელები, შემდეგ ამერიკელები) შედეგად მრავალი ტომი განადგურდა, დანარჩენები რეზერვაციებში

შეასახლეს. პ. 0-ის ცხოვრების დონე ძალზე დაბალია, დადიან ქირაზე, მისდევნენ წერილ სოფ. მეურნეობას.

კალიფორნიის უნივერსიტეტი (California University), აშშ-ის ერთ-ერთი უდიდესი სახელმწიფო უნივერსიტეტი. დაარსდა 1868 ოქტომბერში, სან-ფრანცისკოს მახლობლად. უნი-ტი აერთიანებს 9 საუნივერსიტეტო ქალაქს (კემპუსს, რ-თაგან თითოეული, ფაქტობრივად, დამოუკიდებელი სასწ. დაწესებულებაა), 6 სამეც.-კვლ. სადგურს, 9 სას.-სამ. საცდელ სადგურს, 100 კოლეჯს და ბევრ სხვ. დანაყოფს. დიდი კემპუსები ბერკლი (დაარსდა 1872), დევისი (1905), ლოს-ანჯელესი (1919), სანტა-ბარბარა (1891); პ. შ-ს განყოფილება აქვს აგრეთვე ერვინში (1965), რივერსაიდში (1907), სან-დიეგოში (1912), სან-ფრანცისკოში (1873), სანტა-კრუსში (1965). 1976 უნი-ტში სწავლობდა 100 ათ. სტუდენტი, მუშაობდა 6 ათ. მასწავლებელი, მ. შ. 3 ათ. პროფესორი. უნი-ტის ბ-კეში იყო დაახლ. 10 მლნ. ტ.

კალიფორნიის ფარიანა (Quadraspidiotus perniciosus), მწერი ფარიანების ოჯახისა. საკარანტინო ჩვენებელია. მოზრდილი მწერი დაფარულია ფართ. დედლის ფარით და ლიმონისფერი სხეულიც მრგვალია. მამალს მოგრძო ფარი, ღია ნარინჯისფერი სხეული, ფრთები, კიდურები და ულვაშები აქვს. პ. შ. გავრცელებულია ყველგან. სსრკ-ში — სამხრ. ევროპულ ნაწილში, კავკასიაში, შუა აზიასა და შორეულ აღმოსავლეთში. აზიანებს 200-ზე მეტი სახეობის ხეხილს, დეკორ. მცენარეებსა და ტყის ფოთლოვან ჯიშებს. ძლიერ დაზიანებული ხე ხმება. დედალი პ. შ. 100-300 მატლს შობს. წელიწადში 1-4 თაობას იძლევა. ბ რ მ ლ ი ს ლ ო ნ ი ა მ ე ბ ა ნ ი: ჯანსაღი მცენარის დარგვა, შტამბსა და ტოტებზე მკვდარი ქერქის მოცილება, ვარჯის გამეწმრება, ენტომოფაგებისა და ინსექტიციდების გამოყენება და სხვ. ზ. პაჯიბელი.

კალიფორნიის ყურე, ყურე წყნარ ოკეანეში, ჩრდ. ამერიკის დას. ნაპირთან. ოკეანისაგან გამოყოფილია კალიფორნიის ნ.-კ-ით. აქვს ნახევრად დახშული ზღვის რეჟიმი. სიგრძე 1240 კმ, სიგანე 220 კმ-მდე, ფართ. 177 ათ. კმ², საშ. სიღრმე 818 მ, მინ. — 34 მ, მაქს. — 3292 მ. ბევრია კუნძული. ჰავა სუბტროპიკულია. ზამთარიში წყლის ტემპ-რა ჩრდ.-დას. ნაწილში 15°C, სამხრ.-აღმ-ში 21°C; ზაფხულში 28°C-მდე. მარილიანობა 35,1-35,5⁰/₀₀, ჩრდ-ით (მდ. კოლორადოს შესართავთან) 30⁰/₀₀-მდე. ნახევარდღეობურია, სიმაღლე 2,9 მ-მდე. მდიდარია თევზით. პ. შ-შია ნაესადგური გუამისასი (მექსიკა).

კალიფორნიუმი (Californium), Cf, ხელოვნურად მიღებული აქტინოიდების ოჯახის რადიოაქტიური ქიმი. ელემენტი. ატ. ნომერი 98. სტაბილური იზოტოპები არა აქვს. პ. მიღებულია ამერ. მეცნიერების ს. ტომფსონის, ა. ვიორსოს, კ. სტრატის და გ. სიბორგის მიერ ²⁴²Cm ($\alpha, 2n$)²⁴⁴Cf ბირთვული რეაქციით (1950). პ-ის იზოტოპების მასური რიცხვებია 242-256. მისი პირველი მყარი ნაერთები ²⁴⁹Cf₂O₃ და ²⁴⁹CfOCl მიღებულია 1958. პ-ის ფანგვის ხარისხაა +3 ან +2. ²⁵²Cf პრეპარატებს იყენებენ ნეიტრონების წყაროდ.

კალიქს-ალვი (Kalix älv), მდინარე ჩრდ. შვედიაში. სიგრძე მდ. კაიტუმ-ელვის სათავიდან 450 კმ, აუზის ფართ. 17,9 ათ. კმ². სათავე აქვს კებნეკაისეს მთის კალთებზე. ჩანჩქერებიანია (ცნობილია პახაკურკო). ზემოთში კვეთს რამდენიმე ტბას. ერთვის ბოტნიის ყურეს. გაყინულია ნოემბრიდან მაისის დასაწყისამდე. ხე-ტყის დაცურება. პესი.

კალიქსტუს III (Calixtus), ერისკაცობაში ალფონსო ბორჯია (Alfonso Borgia), 1378, სატიავა, ვალენსიის მახლობლად, — 6. VIII. 1458), რომის პაპი 1455-58. 1429-იდან ვალენსიის ეპისკო-

პოსი. დიდხანს იყო ნეაპოლის მეფის ალფონს V-ის მრჩეველი. 1444-იდან კარდინალი. ოსმალთა წინააღმდეგ მოაწყო წარუმატებელი ჯვაროსნული ლაშქრობა. პ. III-ს ურთიერთობა ჰქონდა საქართველოში მცხოვრებ კათოლიკეებთან (ცნობილია 1457 წ. 19 დეკ. დათარიღებული წერილი). მას საქართველოში მცხოვრებ კათოლიკეთა შესახებ მოახსენა ფრანცისკელმა ლუდოვიკო ბოლონიელმა.

ლიტ.: თ ა მ ა რ ა შ ვ ი ლ ი მ., ისტორია კათოლიკობისა ქართველთა შორის..., ტფ., 1902, გვ. 50.

კალიზი (Kalisz), ქალაქი პოლონეთში, მდ. პროსნის ნაპირზე. კალიზის საეპეპოლოს ადმ. ცენტრი. 93,3 ათ. მც. (1976). სატრანსპ. კვანძი. საფეიქრო მრეწვ. (აბრეშუმი, ხავერდი, ტიული, ტრიკოტაჟი) ცენტრი. მანქანათმშ., კვების მრეწველობა. პიანინოების, პლასტ. ნაკეთობათა წარმოება. ცნობილია II ს-იდან.

კალიზანა, სოფელი ქ. შემახის მახლობლად (აზერბ. სსრ), სადაც შემონახულია XVII ს. მემორიალური კომპლექსი. კომპლექსში შედის: პირამიდისებრი კარვებით გადახურული ქვის რვაწახნაგა მავზოლეუმი. ყოველი მათგანი იდგა გალავნით შემოზღუდულ, კარიბჭიან ცალკე ეზოში. ერთ-ერთ მავზოლეუმზე აღნიშნულია მშენებლობის თარიღი და ოსტატის სახელი (1663-64, აბდულ აზიმი).

კალკი (ფრანგ. calque), ლ ი ვ ი, გამჭვივალე ქაღალდი ან ქსოვილი, რ-საც საზვის დროს იყენებენ. პ. ორგანოა: 1. ნახაზის ტუშით პირგადასაღები და შუქპირის მისაღები (ქაღალდი ან ქსოვილი), რ-იც დაკალანდრებულია და დამუშავებულია აფსკვარმომქმნელი სახეითავე ნივთიერებებით. 2. ფანქრით სახაზი და ამ ნახაზიდან უშუალო პირგასამრავლებელი (გამჭვივალე არადაკალანდრებული) ქაღალდი.

კალკი, სიტყვის მნიშვნელობის სესხება ერთი ენიდან მეორეში. მაგ., ლათ. ენაში სახ. სოფანი ცხოველი — კ ი ბ ო ს — სახელი cancer გამოყენებულია ავთვისებიანი სიმსივნის სახელწოდებად. ლათინურის გავლენით იმავე ცხოველის სახელი — გერმ. Krebs, რუს. рак და ქართ. კიბო აღნიშნავს ავთვისებიან სიმსივნესაც. პ. გწოდება აგრეთვე სიტყვის (ან შესიტყვების) აგებას სხვა ენის ყაიდაზე. მატყარი წარმოშობისაა, მაგ., ქართ. თანა-გრძობა (რუს. со-чувствие, გერმ. Mitgefühl, ბერძნ. sym-patheia).

ბ. ფორჩუა.
კალკულაცია (ლათ. calculatio < calculo — ვითვლი), პროდუქციის ან შესრულებული სამუშაოს ერთეულის თვითღირებულების გამოთვლა. პ. ფულად ფორმაში გამოხატავს წარმოების დანახარჯს პროდუქციის ერთეულის წარმოებასა და რეალიზაციაზე.

გ ე გ მ უ რ ი პ. დგება დასაგეგმი პერიოდისათვის წარმოების დანახარჯის პროგრესული ნორმების საფუძველზე. ა ნ გ ა რ ი შ გ ე ბ ი თ ი პ., რ-იც აღრიცხვის მონაცემების საფუძველზე გამოითვლება, ახასიათებს დანახარჯის ფაქტობრივ დონეს. ნ ო რ მ ა ტ ი უ ლ პ-ის საფუძველად უდევს მიმდინარე მოქმედი ნორმები, რ-ებიც ძირითადად დანახარჯის არსებულ დონეს ახასიათებენ. ს ა პ რ ო ე ქ ტ ო პ. პერსპექტიული საგეგმო პ-ის სახესხვაობაა, რ-იც აუცილებელია კაპიტ. დაბანდება და ახ. ტექ. ეფექტიანობის განსაზღვრისათვის. პ. ეკონომიის რეჟიმისა და მანეთით კონტროლის მნიშვნელოვანი საშუალებებია.

პ-ში დანახარჯების კლასიფიკაცია ხდება მათი დანიშნულების მიხედვით. სამრეწვ. საწარმოებში გამოიყოფა სხვადასხვა სახეობის დანახარჯი: უშუალოდ ტექნოლო. პროცესთან დაკავშირებული დანახარჯი (ნედლეული და მასალა, სათბობი და ენერჯია, საწარმოო მუშების ხელფასი და სოც. დაზღვევის ანარიცხები); დანახარ-

ჯი მოწყობილობის შენახვასა და ექსპლუატაციაზე; საერთო-სამეურნეო და ადმ. სამმართველო ხარჯი; სხვა საწარმოო ხარჯები. საანგარიშო პ-ში გამოიყოფა არასაწარმოო დანახარჯი (დანაკარგი წუნი-საგან). საწარმოს მასშტაბით პ. მოიცავს აგრეთვე არასაწარმოო დანახარჯს (დანახარჯი რეალიზაციაზე).

პ-ში შემავალი დანახარჯები იყოფა პირდაპირ და არაპირდაპირ დანახარჯებად.

კალკუტა, ქალაქი ინდოეთში, განგის დელტაში, განგის ერთ-ერთი ტოტის — მდ. ჰუგლის ნაპირზე, ბენგალის ყურეიდან 140 კმ. დას. ბენგალის შტატის ადმ. ცენტრი. ქვეყნის ერთ-ერთი უდიდესი ევრო. და კულტ. ცენტრი. პ. დიდი და სწრაფად მზარდი კონურბაციის — დიდი პ-ის ბირთვია. დიდი პ. მცხოვრებთა რიცხვით (8 მლნ-ზე მეტი მც., 1978) I ადგილზეა ინდოეთში. მოსახლ. 1/3-ზე მეტი არაბენგალელები, უმთავრესად ბიპარები არიან.

პ. დაარსა ინგლ. ოსტინდოეთის კომპანია 1690 წ. 1773-იდან 1911-მდე იყო ინგლ. კოლონ. ადმინისტრაციის მთავარი ცენტრი (1911-47 — დელი) და ძირითადი ნავსადგური, რ-ის მეშვეობითაც ხორციელდებოდა ინგლ. კოლონ. ვაჭრობა ინდოეთთან. XIX ს. შუა წლებიდან დაიწყო დიდი ფ-კა-ქ-ნების მშენებლობა. პ. მუშათა და მემარცხენე დემოკრ. მოძრაობის მნიშვნელოვანი ცენტრი გახდა.

მთხერხებულმა გეოგრ. მდებარეობამ ხელი შეუწყო პ-ის ევონ. განვითარებას. იგი სატრანსპ. კვანძი და ქვეყნის უდიდესი (ბომბეის შემდეგ) საზღვ. ნავსადგურია (ტვირთბუნება 9-10 მლნ. ტ წელიწადში). მდ. ჰუგლის ნაპირზე, პ-ის ქვემოთ, აგებულია ნავსადგურ-თანამგზავრი პალდია. პ-ში არის საერთაშ. მნიშვნელობის აეროპორტი (დამდაში).

დელი პ-ის მრეწვ. მთავარი დარგია ჯუთის მრეწვ. (ინდ. მთლიანი პროდუქციის 9/10, მსოფლიო პროდუქციის თითქმის 1/2). განვითარებულია ლითონდამუშავება და სხვადასხვა სახის მანქანათმშ. (ინდ. მთლიანი პროდუქციის დაახლ. 1/4, მ. შ. სამრეწვ. მოწყობილობის წარმოება, ელექტროხელსაწყოთმშენებლობა, გემთმშენებლობა და რემონტი, ავტომობილების, მოტოციკლების, ელსიბიუდების წარმოება და აწყობა, ჩარხთმშენებლობა და სხვ.), პლასტიკისა და რეზინის ნაკეთობათა, ქიმი-ფარმაცევტული პრეპარატების, საღებრების წარმოება, ბამბეულის, ტრიკოტაჟის, მინის, ტყავ-ფეხსაცმლის, პოლიგრ., მრავალდარგოვანი კვების მრეწველობა. პ-ის ისტ. ცენტრი — ციხისმიარე (უილიამის ფორტი, XVIII ს.), რ-იც ჰუგლის ადმ. ნაპირზე, მაიდანის პარკში მდებარეობს, — ქალაქს ორ ნაწილად ყოფს: ერთში ევრ. კვარტალებია — კერძო საცხოვრ. სახლები, სახელმწ. შენობები, უნი-ტი; მეორეში — სამრეწვ. და სავაჭრო დაწესებულებები და მუშათა კვარტალები. პ. დიდი სამეცნ. და კულტ. ცენტრია. აქ არის უნი-ტი და სხვა უმაღლესი სასწავლებლები, სამეცნ.-კვლ. დაწესებულებანი, მ. შ. ინდ. სტატისტიკ. ინ-ტი და სხვ., ეროვნ. ბ-კა (დაარსდა 1902). ინდ. მუზეუმი (1814), ვიქტორიას მუზეუმი (1906). ბოტანი. ბაღი.

კალმანი (Kalman) იმრე (გერმ. ემერის) (24. X. 1882, შიოფოკი, — 30. X. 1953, პარიზი), უნგრელი კომპოზიტორი. სწავლობდა ბუდაპეშტის მუსიკის აკადემიაში ი. კესლერთან. პ-ის პირველივე ოპერეტა „სამომოდგომო ვარკარები“ დიდი წარმატებით დაიდგა ეგრეთვე და აშშ-ის მრავალ თეატრში (პირველად 1908, ბუდაპეშტში). ოპერეტებმა „ჯარისკაცი შვებულბაში“ (გერმ. ვარიანტი „კარგი ამხანაგი“), „ბოზა-პრემიერმა“ და განსაკუთრებით „ჩარდაშის დედოფალი“ („სიღვა“), პ-ს თვალსაჩინო ოსტატისა და ე. წ. ვენის ოპერეტის კლასიკოსის სახელი დაუმკვიდრა. მის საუკეთესო ოპერეტებში („ბაიადერა“,

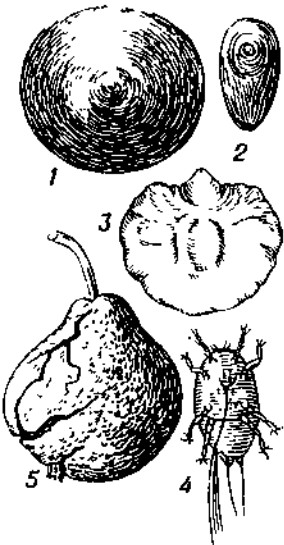

კალიფორნიის ფარიანა: 1—დედლის ფარი; 2—მამლის ფარი; 3—დედლის სხეული; 4—ცოცხალი მატა (მოხეტიალე); 5—კალიფორნიის ფარიანასაგან დაზიანებული ნაყოფი.

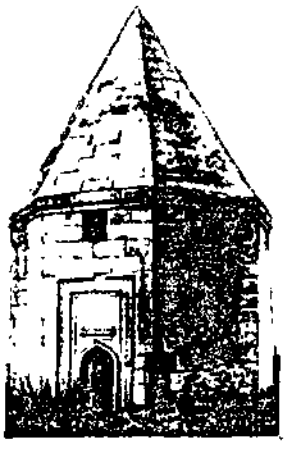

კალიხანა. მავზოლეუმი. XVII ს.



ი. კალმანი.

„მარცა“, „ცოკის პრინცესა“, „მონმარტრის ია“ იგრძნობა ვენის შტამბისაგან დაშორება, თუმცა მძაფრი სიუჟეტური სიტუაციებისა და ვირტუოზული მუს. დრამატურების, ეფექტური ორკესტრებისა და ლირიზმთან შერწყმულ ბუკონადის გვერდით გვხვდება სიუჟეტის სალონური ზედაპირულობა და ბანალურობა. პ-ის ოპერეტებისათვის დამახასიათებელ სიანზლეს წარმოადგენდა მათი თეატრ. მუს. ფოლკლორის ელემენტების შეტანა. გერმ. ფაშიზმის მიერ ავსტრიის დაპყრობის (1938) შემდეგ პ-ის ოპერეტები აიკრძალა. იგი საცხოვრებლად შევიცარაში გადავიდა, 1940-იდან კი აშშ-ში ცხოვრობდა.

ლიტ.: Мусатов Б., Имре Кальман. Л., 1978.

კალმარები (Tenthoidea), თავფეხიანი მოლუსკების ქვერეგი ათფეხიანთა რიგისა. მათი უმრავლესობის სხეულის სიგრძე 0,25-0,5 მ აღწევს. არიან გვიგანტებიც. პ-ს წაგრძელებული, ტორპედოსებრი სხეული აქვთ. სწრაფად მოძრაობენ. წყლიდან 7 მ სიმაღლემდე შეუძლიათ ამოხტომა. აქვთ კარგად განვითარებული ფარფლები, 10 საცეცი (ანუ „ხელები“), დიდი თვალები. ბინადრობენ წყლის სიღრმეში. განსაკუთრებით ბევრია ტროპ. ზღვებში. სსრკ-ში პ-ის 30-მდე სახეობა გვხვდება. ბინადრობენ ჩრდ. ყინულოვან ოკეანეში, ბერინგის სრუტეში, ოხოტისა და იაპ. ზღვებში. იკვებებიან თევზით და უხერხულ მოლ ცხოველებით. კვრტყებს დებენ მოცურავე საკნებზე. პ-ს საკვებად იყენებენ როგორც ნედლად, ისე დაკონსერვებულს. სსრკ-ში პ-ის სარეწებია შორეულ აღმოსავლეთში.

კალმარი (Kalmar), ქალაქი და ნავსადგური სამხრ.-აღმ. შეეციაში, ბალტიის ზღვის სანაპიროზე. კალმარის ლენის აღმ. ცენტრი. 52 ათ. მცხ. (1977). მანქანათსაშ. და კვების მრეწველობა. ბორნით უკავშირდება კ. ელანდს.

კალმარის უნია, დანიის, ნორვეგიის (ისლანდიითურთ) და შვეციის (ფინეთითურთ) სამეფოების გაერთიანება პირადი უნიით დანიის მეფის უზენაესი ძალაუფლების ქვეშ 1397-1523. პ. უ-ის დადება განაპირობა დან. და შვეციის მსხვილ ფეოდალთა და სავაჭრო ქ-ების ინტერესებმა, აგრეთვე გერმ. ეკონ. და პოლიტ. ექსპანსიის წინააღმდეგ ბრძოლის აუცილებლობამ. პ. უ-ის ინიციატორი იყო დან. დედოფალი მარგრეტე დანიელი. ხელი მოაწერეს კალმარში (შვეცია). 1448 შვეცია არსებითად გაეთიშა პ. უ-ს. დანია შეეცადა შვეციის დამორჩილებას (იხ. სტოკჰოლმის სისხლიანი აბანო, 1520), რასაც მოჰყვა აჯანყება დანიის წინააღმდეგ და პ. უ-ის საბოლოო დაშლა. 1537 ნორვეგიას ჩამოერთვა სამეფოს სტატუსი და დან. პროვინციად გამოცხადდა (1814-მდე დანიის შემადგენლობაში იყო).

კალმასანი, თევზები *ორაგულისებრთა* ოჯახისა. გამსვლელ ორაგულთა გვარების (Salmo და Oncorhynchus) მტკნარი წყლის ფორმებია. ბინადრობენ მთის ტბებსა და მდინარეებში. უყვართ ცივი, ჟანგბადით მდიდარი, სუფთა წყალი. ტბებში უფრო დიდი პ-ია (ზოგჯერ 34 კგ აღწევს), მდინარეებში პატარებია (0,8 კგ, იშვიათად 2 კგ-მდე). სხეულზე ემჩნევათ წითელი, შავი, წარინჯისფერი და სხვ. ფერის ხალები. ცნობილია ევროპული პ. და ჩრდილოამერიკული ანუ ცისარტყელი უჯანი პ. ცისარტყელი უჯანი პ-ის სხეულის გვერდებზე გასდევს ცისარტყელასებრი ზოლები. მისი კვერტხი მსხვილია (დიამეტრი 5 მმ-მდე აღწევს), წარინჯისფერი. სწრაფად იზრდება, კარგად უძლებს დაავადებებს და სითბოს. პ. საქართველოში გავრცელებულია ფარავნის, საღამოს, ტაბაწყურის, რიწის ტბებსა და მრავალ მდინარეში. იკვებებიან კიბოსნაირებით, მწერებით, თევზებით და სხვ. სარეწაო მნიშვნელობა აქვს დიდი ტბების,

მდინარეების პ-ს. აკლიმატიზაციისა და ტბორული მეთევზეობის ძვირფასი ობიექტია. საქართველოში ცისარტყელი უჯანი პ-ის მეურნეობაა აფხაზეთსა და რუისში (ქარელის რაიონი).

კალმასი, ისტორიული ციხესიმაგრე საქართველოში, ტაოში. აგებულია VIII ს-ში, XI ს-მდე ტაოს ცენტრს წარმოადგენდა. XI ს-ში პ-ის გამაგებლებს კალმასის ერისთავები ეწოდებოდნენ. IX ს-ში გურგენ კურაპალატის რეზიდენცია იყო. პ-ის ციხეში ჩააბარეს მეფე ბაგრატ IV-ს (XI ს.) დატყვევებული კლდეკარის მეამბოხე ერისთავი ლიპარიტ და მისი ძე ივანე. წყარო: ქართლის ცხოვრება, ს. ჯაფარიძის გამოც. ტ. 1, თბ., 1955.

კალმეტი (Calmette) ალბერ (12. VII. 1863, ნიცა, - 29. X. 1933, პარიზი), ფრანგი მიკრობიოლოგი და პიგიენისტი, საფრანგეთის სამედ. აკად. (1919) და პარიზის მეცნ. აკად. (1927) წევრი. 1885 დაამთავრა პარიზის სამედ. ფაკ-ტი; იყო ლ. პასტერის მოწაფე. 1895-1919 პასტერის ინ-ტის დირექტორი და ერთდროულად (1898-1917) სამედ. ფაკ-ტის პიგიენისა და ბაქტერიოლოგიის პროფესორი ლილში, 1917-იდან - პარიზში პასტერის ინ-ტის ვიცე-დირექტორი. პ-ის პირიქითი შრომები ეძღვნება ტუბერკულოზის, ყვავილის, შავი ჭირის, ჩამდინარე წყლების ბიოლ. წმენდის, მიკრობიოლ. და სეროლოგიური ტექ. და სხვ. საკითხებს. პ-მა შემოიღო ტუბერკულოზის სადიაგნოსტიკო რეაქცია. კ. გერენთან ერთად შექმნა და 1921 პირველად ახალშობილზე გამოიყენა ტუბერკულოზის საწინააღმდეგო ვაქცინა - BCG. შეისწავლა შავი ჭირის ეპიდემიოლოგია და ა. იერსენთან ერთად პირველად გამოიყენა სეროთერაპია.

თბზ.: Предохранительная вакцинация против туберкулеза при помощи BCG, пер. с франц., М.-Л., 1929.

კალმინი ელუარდ [დ. 12 (25). X. 1904, რიგა], ლატვიელი საბჭ. ფერმწერი. სსრკ სახ. მატყვარი (1975). სსრკ სახმატვრო აკად. ნ. წ. (1970). 1932 დაამთავრა ლატვ. სახმატვრო აკადემია რიგაში. 1945-იდან ასწავლის იქვე (1955-იდან პროფესორი). პ-ის შემოქმედებამ დიდი როლი ითამაშა ლატვ. ფანრული ფერწერის განვითარებაში. მისი სურათები და პეიზაჟები მიძღვნილია უმთავრესად მეთევზეთა მიმე შრომისადმი. ნამუშევრები: „მეტიზები“ (1935), „ახალი აფრები“ (1945), „ბალტიის მეშვიდე რეგატა“ (1952), „ლატვიელი მეთევზეები ატლანტიკაში“ (1957), - ყველა ლატვ. სსრ სახმატვრო მუზეუმი, რიგა.

კალო (Callot) ჟაკ (1592 ან 1593, ნანსი, - 24. III. 1635, იქვე), ფრანგი გრაფიკოსი და გრაფიკორი, რეალისტური მიმართულების ერთი დამფუძნებელთაგანი XVII ს. ფრანგ. ხელოვნებაში. 1608-იდან სწავლობდა რომში, 1611-იდან მუშაობდა ფლორენციაში. 1622 დაბრუნდა საფრანგეთში. განსაკუთრებით მნიშვნელოვანია პ-ს ორი გრაფ. სერია - „ომის საშინელებანი“ (1632-33), რ-ებიც ომის წინააღმდეგ მწვავე პროტესტის გრძობითაა გამსჭვალული. თავის ოფორტებში - დიდ პანორამულ კომპოზიციებში („ბრედის ალყა“, 1627) და მცირე ზომის გრატიურებში („კაპრიი“, 1617, 1623) ოსტატურად გადმოსცემდა რეალური სინამდვილის მრავალფეროვნებასა და ადამიანთა ტიპებს (სერია „ლატაკები“, 1622). პ. მიმართავდა აგრეთვე რელიგ. სიუჟეტებს („წმ. სებასტიანის წამება“, 1632-33), მითოლოგიას (უმთავრესად ადრინდ. პერიოდში) და თეატრ. თემებს. **კალო**, პურეულის საღვწი ადგილი (ღია ან დახურული). ღია პ. გავრცელებული იყო საქართვ. ყველა კუთხეში, დახურული კი - აღმ. საქართვ. მთის ზოლში. პ-ს უმთავრესად მართავდნენ სწორ, გაშლილ ადგილზე. საამისოდ ძველად ზოგან მიწური სახლის ბანსაც იყენებდნენ. პ-ზე

პურს ლეწავდნენ კვერით, ქვის დაკბილული მორგებებით (ჭარჭარა) ან შინაურ საქონელს გადაატარებდნენ. კვერსა და ჭარჭარაში უმთავრესად ხარკებსა და კამეჩებს უბამდნენ. ლეწვის დასაქმებულად მნას ნიჩბით ხშირად აბრუნებდნენ, რასაც პ-ს ქცევა ერქვა. ნიჩბით ქცევის დროს იცოდნენ „კალოს გულის გამოღება“ - ნალეწის განხვევა პ-ს ნაპირებისაკენ, რათა კვერის კოხებს მიწის ზედაპირი არ აეჩიქნა. ნალეწი პ-ს ცენტრი არანდით იხვეტებოდა. ხეავს ჯერ ფიწლით, შემდეგ ნიჩბით ანიავებდნენ, რასაც ნიჩბში გამოყვანას ეძახდნენ. ხორბლის ხეავს ჯერ ცხავში ატარებდნენ, შემდეგ - ცხრილში. გატხრილული ხორბალი სახლში გადააქონდათ, ზოგჯერ კალოზევე მოწყობილ პურის შესანას ორმოებსა და ხაროებში ინახავდნენ.

პ. წმინდა ადგილად მიიჩნდათ. პ-ზე დატოვებულ ხეავში ავი ძალისაგან დასაცავად რიგნას ჩატოვებდნენ ან ხეავის თავზე ტყემლის ტოტს ჩაასობდნენ. ძველად პ-ს განათვლა ცხერის დაკვლითაც სცოდნიათ. კალოზევე გაქქონდათ ახ. მოსავლის პირველი ნამცხვარი. პ. და კალოთა (პურეულის ლეწვის პერიოდი) ხანგრძლივი და შრომატევადი სამეურნეო ციკლა იყო, რ-იც ივხისიდან იწყებოდა (კახეთი) და საქართვ. სხვადასხვა კუთხეში სექტ-მდე გრძელდებოდა. მთის ზოლში დახურულ პ-ზე ხორბლეულს ზამთარშიც ლეწავდნენ.

ლიტ.: ჯალაბაძე გ., აღმოსავლეთ საქართველოს სამიწათმოქმედო იარაღების ისტორიიდან, თბ., 1960.

კალოზა, წყალში უხსნადი პოლისაქარიდი. შედგება გლუკოზის მოლეკულის ნაშთებისაგან, რ-ებიც ქმნიან სპირალურ ფრფხვ. გვხვდება მცენარეთა საცრიანი ფორფიტების არხებში, აგრეთვე სოკოვითი წყალმცენარისა და სოკოს უჯრედების კედლებში. მცენარის დაზიანებისას პ. გროვდება პარენქიმის უჯრედების კედლებზე და წარმოქმნის კალუსს.

კალოთა, სოფელი აჭარის ასსრ ხულოს რ-ში (ხიზაძის სოფსაბჭო), მდ. ხიზანისწყლის (სხალთის მარცხ. შენაკადი) მარცხ. ნაპირზე. ზ. დ. 1320 მ, ხულოდან 48 კმ. ხიზაძის კოლ-ბა (მეთამბაქოეობა). რვაწლ. სკოლა, კლუბი (კინოდანადგარი), ბ-კა, საფერწლო-სამეანო პუნქტი. **კალოთანი**, კ ა ლ თ ა ნ ი ს ლ ე ე უ ე ლ ტ ე ბ ი ლ ი აღმ. კავკასიონზე, ხევსურეთის არაგვის სათავეში, სიმაღლე 2978 მ. აგებულია ლიასური თიხაფიქლებითა და ქვიშაქვებით. პ-ის მიდამოები შემოსილია ალპ. მდელოებით. საცალფენო გზა გახდადის ხევსურეთის არაგვის ხეობიდან მდ. არხოტისწყლის ხეობაში.

კალოიანი, ი ვ ა ნ კ ა ლ თ ი ა ნ ი (გ. 1207), ბულგარეთის მე-2 სამეფოს მეფე 1197-იდან. წარმატებით ებრძოდა ბიზანტიას, გაათავისუფლა ჩრდ. ბულგარეთი, პომორავიე და მაკედონიის უმეტესი ნაწილი. პ-მა ცნო რომის კურიის უზენაესი საეკლ. ხელისუფლება, რისთვისაც პაპმა ინოკენტი III-მ აკურთხა (1204) „ბულგარების და ვლახების“ მეფედ. მისი პოლიტიკა მიზნად ისახავდა ბოგომილობაზე და ქალაქებზე დაყრდნობით სამეფო ხელისუფლების განმტკიცებას. 1205 წ. 14 აპრ. მონაწილეობდა ადრიანოპოლის ბრძოლაში ჯვაროსანთა წინააღმდეგ. მოკლეს შეთქმულმა ბოიარებმა სოლუნის გარემოცვის დროს.

კალოვლი (ბერძნ. kalos - ლამაზი და melas - შავი) ვერცხლისწყლის ქლორიდი, Hg₂Cl₂, უფერული ფხვნილი; სიმკვრივე 7160 კგ/მ³, ორთქლდება გაუდნობლად, აქროლების ტემპ-რაა 383,7°C, მწვავე ტუტეობთან ან ამიაკთან ურთიერთქმედებით პ. შავდება, სახელწოდება აქედანაა. წყალში სუსტად იხსნება. იყენებენ კალომეფის ელექტროდების დასამზადებლად, ორგ. რეაქტივებში - კატალიზატო-

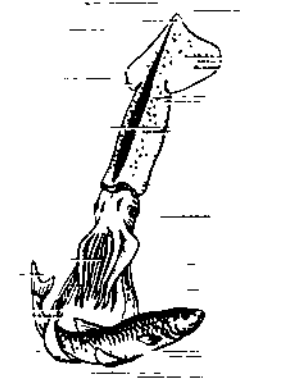

კალმარები. კალმარი ომა-სტრუფესი თავმ ესხმის თევზს.



კალმახი (Salmo fario).



მ. კ ა ლ თ. „კასანდრე“. სეროიდან „მამი მანტალონე“. ოფორტი. 1620-იან წლებში.

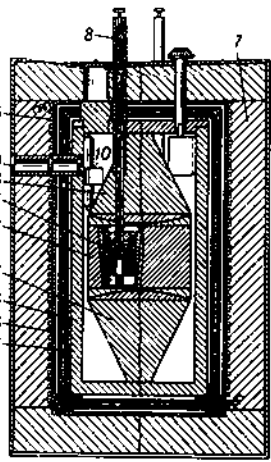

კალორიმეტრი. ნახ. 2. პროცესების თბური მიმდევარის საზომი ე. კალვეტის კალორიმეტრი (სქემა): 1—თერმომოქვილიანი კალორიმეტრული უჯრედი; 2—კალორიმეტრის ბლოკი; 3—ბლოკში ტემპერატურა თა ერთგვაროანი იმლის უაქოელი ლითონის კონუსები; 4—გარსი; 5—სახურებელი ხელსაწყოს თერმოსტატირებასათვის; 6—სითბური ეკრანები; 7—სითბური იზოლაცია; 8—კალორიმეტრში ნივთიერების მისაწოდებელი მილი; 9—გალვანომეტრის ჩვენების ასათვლელი სარკმელი; 10—გალვანომეტრი.

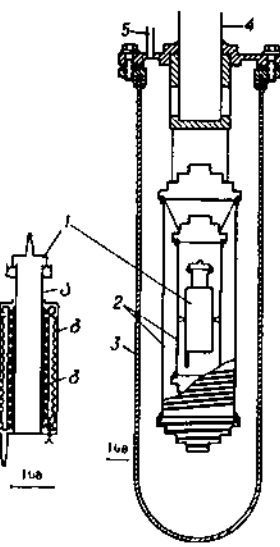

კალორიმეტრი. ნახ. 3. დაბალი ტემპერატურის პირობებში თბოტევადობის დასადგენი ადიაბატური კალორიმეტრი (სქემა): 1—კალორიმეტრი (ა—ჭურჭელი ნივთიერებისათვის; ბ—წინაღობის თერმომეტრი; გ—სახურებელი); 2—ადიაბატური გარსები (შირშები); 3—გაკუმის პერანგი; 4—ასატუმბავი მილი; 5—ელექტრული სადენების მილი.

კალორიმეტრი. ნახ. 1. იზოთერმულგარსიანი სითხის კალორიმეტრ-ინტეგრატორი (სქემა): 1—კალორიმეტრული ბომბი; 2—რეაქციის ასაგზნები სახურებელი; 3—საკუმირებელი კალორიმეტრი (წყლით ავსებული ჭურჭელი); 4—წინაღობის თერმომეტრი; 5—მიცივიანი (მილი, რომლითაც შეიძლება ცივი პაერის გაშვება); 6—კალორიმეტრის წყლით ავსებული იზოთერმული გარსი; 7—გარსის სახურებელი; 8—გარსის ტემპერატურის სარეგულირებელი კონტაქტური თერმომეტრი; 9—საკონტროლო თერმომეტრი; 10—ამბრავიანი სარეგულირებელი.

რად, მედიცინაში — მიკრობსაწინააღმდეგო და ნალექმდენ საშუალებად და სხვ. კალორირისი (Kalomoirēs) მანოლის [14 (26). XII. 1883, სმონა, — 3. IV. 1962, ათენი]. ბერძენი კომპოზიტორი, ათენის მეცნ. აკად. წევრი (1945). სწავლობდა ათენსა და კონსტანტინოპოლში, 1901—06—ვენის კონსერვატორიაში. 1906—10 ასწავლიდა ხარკოვის მუს. სასწავლებელში. 1911-იდან ათენის კონსერვატორიის „ელინიკონ ოლიონის“ პედაგოგი (1919—26—დირექტორი). 1926 ათენში დააარსა ეროვნ. კონსერვატორია, რ-ის უცვლელი დირექტორი იყო სიკვდილამდე. 1955—57 საბერძნ. კომპოზიტორთა კავშირის თავ-რე. პ. თანამდებობე ბერძნ. მუს. სკოლის ერთ-ერთი ფურემდებელი. მისმა ოპერამ „უფროსი ოსტატი“ (1915) საფუძველი ჩაუყარა ბერძნ. საოპერო ხელოვნებას. დაწერილი აქვს ოპერები, სიმფ. და კამერულ-საფორტეპიანო ნაწარმოებები, სიმღერები, მუს. თეორიის სახელმძღვანელო, კრიტიკური ნაშრომები.

კალორია (ლათ. calor — სითბო), სითბოს რაოდენობის სისტემისგარეშე ერთეული. ქართ. აღნიშვნაა კალ, საერთაშ. — cal. კ-თან (მცირე კ.) ერთად გავრცელებულია კილოკალორია (დსლკ. კ.), 1 კკალ = 1000 კალ. პირველად კ-ს განსაზღვრადნენ როგორც სითბოს რაოდენობას, რ-იც საჭიროა 1 გ წყლის გასათბობად 1°C-ით. წყლისა და ორთქლის თვისებების 1-მა მსოფლიო კონფერენციამ (ლონდონი, 1929) შემოიღო საერთაშ. კკალ, რ-იც განსაზღვრა როგორც საერთაშ. კეც. სთ 1/861,1. წყლის ორთქლის თვისებების საერთაშ. კონფერენციებზე (1954 და 1956) მიიღეს გადაწყვეტილება კ-იდან ახალ ერთეულზე — აბსოლ. ჯოულზე (რ-იც შემდეგ შევიდა ერთეულთა საერთაშორისო სისტემაში) გადასვლის შესახებ. კ-სა და ჯოულს შორის შემდეგი თანაფარდობაა: 1 კკალ = 4,1868 ჯ (ზუსტად); 20-გრადუსიანი კ. 4,181 ჯ ტოლია, თერმობიმიში ფართოდ იყენებდნენ კ-ს, რ-იც 4,1840 ჯ ტოლია.

კალორიმეტრი (ლათ. calor — სითბო და ... მეტრი), რომელიმე ფიზიკურ, ქიმიურ ან ბიოლოგიურ პროცესში გამოყოფილი ან შთანქმეული სითბოს რაოდენობის საზომი ხელსაწყო. ტერმინი „კ.“ შემოიღეს ა. ლავერაზე და ა. ლაპლასმა (1780). თანამედროვე კ-ების მუშაობის ტემპრული დიაპაზონია 0,1—3500 K. კ-ის საშუალებით შესაძლებელია სითბოს რაოდენობა გაზომოს 10⁻²-მდე სიზუსტით, კ-ს, რ-იც ზომავს მთელი პროცესის განმავლობაში გამოყოფილი სითბოს ჯამურ რაოდენობას. კ-ი ინტეგრატორს უწოდებენ, ხოლო თუ მას თბური სიმბლავრისა და პროცესის სხვადასხვა სტადიაზე მისი ცვლილების გასაზომად იყენებენ, — სიმბლავრის საზომს ან კ-ო ს ც ი ლ ო - გ რ ა ფ ს. კალორიმეტრული სისტემის კონსტრუქციისა და გაზომვის მეთოდის მიხედვით განასხვავებენ სითბოსა და მასის ურ, ც ა ლ მ ა გ და ო რ მ ა გ (დიფერენციალურ) კ-ებს.

იზოთერმულგარსიანი ცვლადი ტემპრის სითბოს კ-ი ინტეგრატორს (ნახ. 1) იყენებენ ნივთიერების გახსნისას გამოყოფილი სითბოსა და ქიმ. რეაქციების სითბოს გასაზომად. კ-ის ნაწილების (კამერა, სითხე, თერმომეტრი და სხვ.) ერთობლიობას ხ ე ლ ს ა წ ყ ლ ს კ ა ლ ო რ ი მ ე ტ რ ი უ ლ ს ი ს ტ ე მ ა ს უ წ ო დ ე ბ ე ნ. კალორიმეტრული სისტემის გაზომვის დონე ფიქსირდება თერმომეტრით. გაზომვის დაწყებამდე კ-ს ა გ რ ა დ უ ი რ ე ბ ე ნ,

რის შედეგად იღებენ კ-ის სითბურ მ ნ ა მ ე ვ ე ლ ო ბ ა ს (კოეფიციენტს), რ-ზეც მრავლდება თერმომეტრით გაზომილი კ-ის ტემპრის ცვლილება მასში შეტანილი სითბოს რაოდენობის დასადგენად. ასეთი კ-ის სითბური მნიშვნელობა წარმოადგენს კალორიმეტრული სისტემის სითბოტევადობას. სხვა ტიპის, კერძოდ, იზოთერმულ კ-ინტეგრატორში მიწოდებული სითბო არ ცვლის კალორიმეტრული სისტემის ტემპრას. იგი იწვევს ამ სისტემის მხოლოდ შემადგენელი ნაწილის — სხეულის — აგრეგატული მდგომარეობის შეცვლას და ზომავს მის მასას (მაგ., გამდნარი ყინული).

მასის ურ კ-ინტეგრატორს ყველაზე ხშირად იყენებენ მაღალი ტემპრის (2500°C-მდე) პირობებში ნივთიერებათა ენთალპიის დასადგენად.

არის, ზოგჯერ კი სითხის თბოტევადობას ადგენენ ე. წ. გამდინარე ლაბირინთული კ-ით.

კ-ს, რ-იც სიმბლავრის საზომის ფუნქციას ასრულებს, უნდა ჰქონდეს მნიშვნელოვანი თბოგადაცემის უნარი. ასეთი კ. (ნახ. 2) დამუშავა ფრანგმა ფიზიკოსმა ე. კალვეტ (E. Calvet, 1895—1966). ოთახის ტემპრის პირობებში ამ სახეობის კ-ით პროცესის თბოტევადობას სიზუსტით ზომავენ.

კ-ების ზოგადი კლასიფიცირება შესაძლოა გაზომვის მეთოდის განმსაზღვრელი სამი მთავარი ცვლადის (კალორიმეტრული სისტემის ტემპრა T_კ, გარსის ტემპრა T_გ და თბური სიმბლავრე L_{კ-პ}-ში დროის ერთეულში გამოყოფილი სითბოს რაოდენობა) განხილვის საფუძველზე. თუ T_კ = const და T_გ = const, კ-ის სითბურ მ უ ლ ს უ წ ო დ ე ბ ე ნ, ხოლო თუ T_კ = T_გ, — ა დ ი ა ბ ა ტ უ რ ს. როცა T_კ - T_გ = const, მ უ ლ დ ი ვ თ ბ ო გ ა დ ა ც ე მ ი ა ნ ს უ წ ო დ ე ბ ე ნ. როდესაც T_გ = const და T_კ = f(L), კ. კ. იზოპერობოლური ან იზოთერმულ გარსიანი.

ადიაბატურ კ-ში გარსის ტემპრას ისე არეგულირებენ, რომ იგი მუდამ ახლოს იყოს კალორიმეტრული სისტემის ცვლად ტემპრასთან. იზოთერმულგარსიანი კ-თვის ქიმ. რეაქციის სითბოს განსაზღვრადნენ 0,01%-მდე ცდომილებით. მნიშვნელოვანი ცდომილების (15—20%) შემთხვევაში იყენებენ ადიაბატურ გარსს. ადიაბატური კ-ის მეშვეობით განსაზღვრადნენ მყარი და თხევადი ნივთიერებების სითბოტევადობას 0,1-იდან 1000 K-მდე. ოთახისა და უფრო დაბალი ტემპრის დროს ვაკუუმის პერანგით დაცულ ადიაბატურ კ-ს ათავსებენ დიუარის ჭურჭელში (ნახ. 3), რ-იც შეესებოდა თხევადი პელიუმით, წყალბადით ან აზოტით. უფრო მაღალი ტემპრის დროს (373 K-ზე მეტი) კ-ს ათავსებენ ელექტრულ ღუმელში, რ-საც შეუძლია თერმოსტატის რეჟიმით მუშაობა.

ლიტ.: Скуратов С. М., Колесов В. П., Воробьев А. Ф., Термодинамика, ч. 1—2, М., 1964—66.

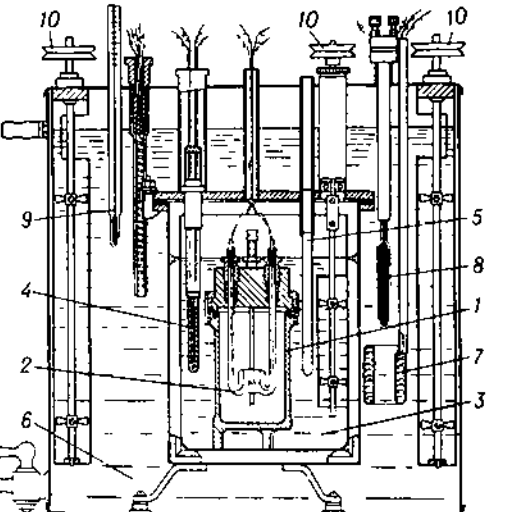

კალორიმეტრია (ლათ. calor — სითბო და ... მეტრია), არის, სითხისა და მყარი სხეულის კუთრი თბოტევადობის, აგრეთვე სხვადასხვა ფიზ.-ქიმ. პროცესების სითბური ეფექტის გაზომვის მეთოდების ერთობლიობა. კალორიმეტრული გაზომვებისათვის იყენებენ კალორიმეტრებს, რ-თა კონსტრუქციას განსაზღვრავს გაზომვის პირობები (პირველ რიგში ტემპრული ინტერვალი 0,1—4000 K) და საჭირო სიზუსტე. მ. მ ა ლ ტ ე მ პ ე რ ა ტ უ რ უ ლ ი ა, თუ პროცესი მიმდინარეობს 400 K-ისა და მეტი ტემპრის დროს, ხოლო თუ გაზომვა თხევადი აზოტის, წყალბადისა და პელიუმის ტემპრის ფარგლებში მიმდინარეობს, კ. დ ა ბ ა ლ ტ ე მ პ ე რ ა ტ უ რ უ ლ ი ა.

კალორიმეტრული გაზომვების შედეგებს ფართოდ იყენებენ თბოტექნიკაში, მეტალურგიაში, ქიმ. ტექნოლოგიაში.

კ-ს ბიოლოგიაში იყენებენ იმ სითბური ეფექტების დასადგენად, რ-ებიც თან ახლავს ცხოველმყოფელების პროცესებს. ორგანიზმში გამუდმებით მიმდინარეობს ენდოთერმული (სითბოს შთანქმეით) და ეგზოთერმული (სითბოს გამოყოფით) პროცესები, მაგ., დადგენილია, რომ ნაწლავის ჩხირი საათში გამოყოფს ~ 4 · 10⁻⁹ ჯ (~ 10⁻⁹ კალ) სითბოს, ადამიანი კი — 2 · 10⁴ ჯ (5 · 10⁴ კალ). როცა პირდაპირი კ. შეუძლებელია, სითბურ ეფექტს ადგენენ არაპირდაპირი მეთოდებით (არაპირდაპირი კ-ით), მაგ., აირცვლის ინტენსივობის მიხედვით. ამასთან, სუნთქვის კოეფიციენტის მიხედვით ადგენენ ორგ. ნაერთების დაჟანგვაზე დახარჯული O₂-ის რაოდენობას.

კალორიმეტრია (ლათ. calor — სითბო და fero — მომქვს), ჰაერსახურებელი ხელსაწყო პაერით გათბობისა და ვენტილაციის სისტემებში, აგრეთვე საშრობში. კ. არის ფორფიტოვანი, გლუვმილიანი, სპირალურ-წიბოვანი, ფურცლოვანი და სხვ. ფართოდაა გავრცელებული რადიატორი-ფორფიტოვანი კ., რ-შიც თბოგადამტანი (წყლის ორთქლი ან ცხელი წყალი) მიედინება მილაკებში, ხოლო ამ მილაკებს გარედან ეკვრის ფორფიტები, რ-ებიც ახურებენ მათ შორის მოძრავ პაერის ნაკავს. იყენებენ აგრეთვე ელემენტრულ და ცაცხლპაერულ კ-ებს.

კალოსეთა, ჰ ა რ მ ა ნ თ ა ფ ა, მთა ერუშეთის ქედზე, მდ-ების ჯაყისწყლის (ფოცხოვის მარჯვ. შენაკადი) და რაყისწყლის (ურაველის ზემო დინება) წყალგამყოფზე, ახალციხის რ-ნისა და თურქეთის საზღვარზე. სიმაღლე 2950 მ. აგებულია ნეოგენური ანდეზიტ-დაციტური ლავით, გუმბათისებრი ფორმისაა, შემოსილია სუბალპ. და ალპ. მდელოებით.

ლ. მარუაშვილი.

კალოს მსხალი, ქართული მსხლის საზავხულო ჯიშების საერთო სახელწოდება. გავრცელებულია სამრეწველ. მეზილეობის რ-ნებში, უმეტესად საკარმიდამო ნაკვეთებზე — სამარობოს, საელიობოს, ივლისის მსხლისა და სხვ. სახელწოდებით. ხე სწრაფად იზრდება, განივ-პირამიდულია. მსხმიანობას გვიან იწყებს. უხვმოსავლიანია. ნაყოფი საშ. ზომისაა, მომრგვალო, უმეტესად ასიმეტრიული. მოყვითალო კანის ქვეშ უხვი მწვანე წერტილები აქვს. რბილობი მკვრივია, მუქი ყავისფერი, საკმაოდ წვნიანი. კარგი გემო და არმატი აქვს. ნაყოფი დიდხანს არ ინახება.

შ. დიასამიძე.

კალოუპანი, კ ა ლ ო ბ ა ნ ი, თბილისის ისტორიული გარეუბნის ერთ-ერთი მიკროუბანი. წყაროებში პირველად მოხსენიებულია XVI ს-ში. სახელწოდება კ. სემანტიკურად უკავშირდება ძვ. ქალაქის ერთ-ერთ შემადგენელ ნაწილს უბან კალას (კალა—კალთ); წარმოიქმნა თბილისის ქალაქად ჩამოყალიბების ადრინდ ნაწიში. კ-ში (ახლანდ. კინოთეატრ რუსთაველის ად-

გილზე) იდგა ადრინდ. შუა საუკუნეების წმ. გიორგის საყდარი.

ლიტ.: Иоселиани П. И., Описание древностей города Тифлиса, Тфл., 1866. თ. ბერიძე.

კალთაგობა, ქართული ხალხური რელიგიური დღეობა. იმართებოდა კალთაგობის წოდებულ საკულტო ცენტრში ალღობის მე-5 კვირას, დღესაც იმართება ზემო ხანდაკში (ქართლი) და მცხეთის ზემოთ, წმ. გიორგის სახ. კალთაგობის ეკლესიაში. მღოსველებს მიჰქონდათ შესაწირავი და ასრულებდნენ სათანადო რიტუალს, იმართებოდა პურთა.

ლიტ.: ლ. შ. ი. ძე ბ. ადგილობრივი ქრისტიანული დღესასწაულები და მათი მკვლე ხასიათი, თბ., 1958; ს. ო. ხ. ძე ა., ქართული უძველესი სარწმუნოებისა და მისი გარდასახვაში ბრძოლის ისტორიიდან, თბ., 1964. ა. სობაძე.

კალთური, ქართული ფოლკლორული ლექს-სიმღერა, მიწათმოქმედებასთან დაკავშირებული შრომის პოეზიის ერთ-ერთი სახეობა. ასრულებს მამაკაცთა ჯგუფი კალთაგობის დროს. სიმღერა ერთხანისაა. ტექსტი უმთავრესად მ-მარცვლიანი შაირით არის გამართული. პ-ის ტექსტებში გადმოცემულია ლექვისა თუ ხორბლის განთავის პაროქსი, სოც. უთანასწორობის განცდა, კარგი ამინდის ნატურა და სხვ. ლექს-სიმღერებს ზოგჯერ წამახალისებელი, საღალღობო ხასიათი აქვს. ისევე როგორც სხვა სამიწათმოქმედო სიმღერებში, პ-შიც ხშირად იხსენიება *ოროველა*.

ლიტ.: მამალაძე თ., შრომის სიმღერები კახეთში, თბ., 1962; ლ. შ. ი. ძე ბ. თ., ქართული ხალხური შრომის პოეზია, თბ., 1963.

კალპურნიუსი ტიტუს (Calpurnius Titus) (ახ. წ. I ს.), რომაელი პოეტი, ე. წ. „ვერცხლის საუკუნის“ რომაული ლიტერატურის წარმომადგენელი. მისი ბიოგრაფიები არ არის შემონახული. ხელნაწერებში მოხსენიებულია მეტსახელი „სიცილიელი“ („Siculus“); ჩვენამდე მოღწეული 7 ეკლოგის მიხედვით ვარაუდობენ, რომ ნერონის კარის პოეტი იყო. ეს ეკლოგები ანტ. ბუკოლიკური პოეზიის ტიპური ნიმუშებია, რ-ებსაც ხშირად დიდაქტი ელემენტებიც ახლავს.

კალტანი, ქალაქი (1959-იდან) რსფსრ კემეროვოს ოლქში, მდ. კონდომის ნაპირზე. რკინიგზის სადგური ნოვოკუზნეცკ-ტაშტაგოლის ხაზზე. ნახშირის მოპოვება (სრესისათვის), საქვამე-დამზადებ მოწყობილობისა და მილსადენების ქ-ნა. საღამოს ენერჯეტ. ტექნიკაში. პ. დაარსდა 1946 სამხრ. კუზბასის სრესის მშენებლობასთან დაკავშირებით.

კალუგა, ქალაქი, რსფსრ კალუგის ოლქის ცენტრი. ნაემისადგომი მდ. ოკის მარცხ. ნაპირზე. რკინიგზის სადგური მოსკოვ-კიევის ხაზზე, მოსკოვიდან 188 კმ. 265 ათ. მცხ. (1979). პირველად იხსენიება 1371 ლიტვის მთავრის ალგირდასის სიგელში. აღმოცენდა როგორც მოსკ. სახელმწიფოს სამხრ.-დას. სასაზღვრო ციხესიმაგრე. XV ს-იდან მოსკ. სამთავროს შემადგენლობაშია. 1607 იყო ი. ბოლოტნიკოვის წინამძღოლობით მოწყობილი გლეხთა აჯანყების ცენტრი. 1796-იდან კალუგის გუბ. ცენტრი. საბჭ. ხელისუფლება დამყარდა 1917 წ. 28 ნოემბ. (11 დეკ.). 1941 ოქტ-იდან ოკუპირებული იყო გერმ. ფაშისტთა ჯარების მიერ, გათავისუფლდა იმავე წლის 30 დეკ. ქალაქი დაჯილდოებულია შრომის წითელი დროშის ორდენით (1971).

პ. დიდი სამრეწვე. ცენტრია, იძლევა ოლქის სამრეწვე. პროდუქციის დაახლ. 2/5-ს. განვითარებულია მანქანათმშ., ხელნაწყოთმშენებლობა, ქიმი., ხის დასამუშ., კვების და მსუბუქი მრეწვე., საშენ მასალათა წარმოება.

არქიტ. მგელთაგან აღსანიშნავია XVII-XVIII სს. ქვის სახლები და ეკლესიები, ქვის ხიდი (1777-78, არქიტ. პ. ნიკიტინი). 1778 და 1785 რევოლუციური გეგმით შენდებოდა კლასიციზმის სტილის შენობე-

ბი: სამების ეკლესია (1786-1819, არქიტ. ი. იასნიკინი), სათავადაზნაურო საკრებულო (1848-50, არქიტ. პ. გუსევი). 1949-55 გერ. გეგმით ქალაქი გაიზარდა ჩრდ. მიმართულებით. შეიქმნა თეატრალური მოედნის ანსამბლი (1958), აშენდა კ. ციოლკოსკის სახ. კოსმონავტიკის ისტ. მუზეუმის შენობა (1967, არქიტ. ბ. ბარხინი და სხვ.), სასტუმრო „კალუგა“ (1969), ფილარმონიის საკონცერტო დარბაზი (1971), ქალაქში დგას ე. ი. ლენინის (მარმარილო, ბრინჯაო, 1925, მოქანდაკე ვ. კოზლოვი), კ. ციოლკოსკის (ბრინჯაო, გრანიტი, ფოლადი, 1958, მოქანდაკე ა. ფაიდიში, არქიტ. მ. ბარში, ა. კოლჩინი) ძეგლები.

პ-ში არის პედ. ინ-ტი, მოსკ. ნ. ბაუმანის სახ. უმაღლესი ტექ. სასწავლებლის ფილიალი, 12 საშ. სპეცსასწავლებელი. დრამ. თეატრი (დაარსდა XVIII ს-ში), მხარეთმცოდნეობის, სამხატვრო, კ. ციოლკოსკის სახ. კოსმონავტიკის ისტორიის (აქვეა კ. ციოლკოსკის სახლ-მუზეუმის ფილიალი) მუზეუმები.

კალუგის ოლქი, შედის რსფსრ-ში. შეიქმნა 1944 წ. 5 ივლ. ფართ. 29,9 ათ. კმ². მოსახლ. 1007 ათ. კაცი (1979), მ. შ. ქალაქად ცხოვრობს 62%. ცენტრი - ქ. კალუგა.

პ. ო. მდებარეობს შუა რუსეთის მაღლობზე და სმოლენსკის მაღლობის სამხრ. ფერდობებზე. დიდი მდ-ებია: ოკა (შენაკადები - ფიზდრა, უგრა, პროტვა) და დესნის შენაკადი ბოლვა.

მრეწვე. მთავარი დარგებია: მანქანათმშ., ხელნაწყოთმშენებლობა და ლითონდამუშავება (თბომავლები, ტურბინები, ტრანსპორტისა და კავშირგაბმ. ელექტრომოწყობილობა, ავტომატიზაციის საშუალებანი და სანიტ.-საყოფაცხოვრებო დანიშნულები საგნები), მსუბუქი (საფეიქრო მრეწვე.), კვების, ტექსტილისა და ხის დასამუშ. მრეწველობა. სოფ. მეურნეობაში წამყვანია სარძევე და სახორცე მეცხოველეობა. მნიშვნელოვანია მეკარტოფილეობა, მებოსტნეობა და სელის წარმოება. არის მარცვლეულის ნათესები (ხორბალი, ჭვავი, შვრია). საწარმოთა მდ. ოკა. ქ. კალუგაში არის აეროპორტი. პ. ო. დაჯილდოებულია ლენინის ორდენით (1967).

კალუსი (ლათ. callus - სქელი კანი, კოჟრი), ქსოვილი, რ-იც ჩნდება მცენარის ჭრილობის ზედაპირზე (ბზარზე, ნაჭდევებზე, კალმების ძირში, მცენობის დროს საძირკვსა და სანამყენეს შეზრდის ადგილებში). წარმოიქმნება ყველა ცოცხალი ქსოვილის (კამბიუმი, ფლოემა და სხვ.) უჯრედების დაყოფით. ხელს უწყობს ჭრილობის შეზრდას. კალმებით გამრავლებისას პ-ში ხშირად ჩაისახება დამატებითი ფესვები და კვირტები.

კალუსი, ქალაქი (1939-იდან) უკრ. სარეზანო-ფრანკოვსკის ოლქში. კალუსის რენის ცენტრი. რკინიგზის სადგ. 57 ათ. მცხ. (1977). ქიმი.-მეტალ., კვების და სხვა კომბინატები, ქ-ნა „ნეფტეპროდუქტი“, რკინაბეტონის ნავეთობათა და კონსტრუქციების, კომუნალური მოწყობილობის, სარემონტო-მექან., სამონტაჟო-დასამზადებელი, ყველის, ლუდის ქ-ნები, სამკერვალო-საგალანტერეო ფ-კა. ქიმი.-ტექნოლო. ტექნიკაში.

კალზი (Kalf) ვილემ (მოინათლა 3. XI. 1619, როტერდამი, -31. VII. 1693, ამსტერდამი), პოლანდიელი ფერმწერი. დაახლ. 1640-45 მუშაობდა საფრანგეთში, 1653-იდან - ამსტერდამში. ხატავდა განწყობილებით აღსავსე მკირე ზომის სურათებს, რ-ებზედაც გამოსახულია ღარიბთა სამზარეულოები და ეზოები („გლენკაცის სახლკარი“, ერმიტაჟი, ლენინგრადი), აგრეთვე ეფექტურ ნატურმორტებს („საუზმე“, ამსტერდამის სახელმწ. მუზეუმი და სხვ.). მხატვრის ნამუშევრებისთვის დამახასიათებელია კლასიკურად დახვეწილი კომპოზიციები; იგი ფაქიზად და პოეტურად გადმოსცემდა ჩრდილ-ნათელს ფერადოვანი გამის კონტრასტებს.

კალციუმი (ლათ. calx, ნათ. ბრ. calcis - კირი და ბერძნ. phileō - მიყვარს), კალციუმი, მცენარეები, რ-ებიც უკეთ ხარობენ კალციუმით მდიდარ ნიადაგებზე. აგრეთვე კირქვიან, მგრგელიან, ცარციან და სხვ. ადგილებში. ეს დაკავშირებულია ნიადაგის ტუტე რეაქციასა და მის ზოგ ფიზ. თვისებებთან (კარგი წყალგამტარობა, გახურება და სხვ.). პ-ია ტყის ფრინტა, ციმბ. ლარიქსი, ბიჭვინთის ფიჭვი, ყვითელი იონჯა.

კალციუმი (ლათ. calx, ნათ. ბრ. calcis - კირი და ბერძნ. phobos - შიშა), მცენარეები, რ-ებიც გაურბიან კირით მდიდარ ნიადაგებს (თუ სხვა სუბსტრატს) და კარგად ხარობენ მყავე ან ნეიტრალური რეაქციის მქონე ნიადაგებზე. როცა კალციუმის მოქმედება გაწონასწორებულია წყალბადიონების შესაბამისი კონცენტრაციით (pH<5,7), მაშინ პ-ს კალციუმით მდიდარ ნიადაგებზეც შეუძლია არსებობა. პ-ია ტორფის ხაესები, წყლის ბამბა, ბუფრა, დროზერა და სხვ. შდრ. კალციუმები.

კალციტი (<ლათ. calx, ნათ. ბრ. calcis - კირი), კარბონატების კლასის მინერალი; ქიმი. შედგენილობა CaCO₃. მინარეგები Mg, Fe, Mn (8%-მდე) და სხვ. კრისტალდება ტრიგონურ სინგონიაში. კრისტალები რომბოედრული, სკალენოედრული, ფორფიტისებრი აქვს. გვხვდება მკვრივი, მარცვლოვანი, მიწისებრი მასების, აგრეთვე ნალექითი წარმონაქმნების (სტალაქტიტი, სტალაგმიტი) სახით. სრული ტყეპალია აქვს საში მიმართულებით. ხშირად - მრჩობლები. უფრო ან თეთრი, ზოგჯერ მინარეგებით შეფერილი. პ-ის კრისტალებს ახასიათებს ძლიერი ორმაგი სხივთება. სიმკვრივე მინერალოგოური სკალით 3; სიმკვრივე 2720-2800 კგ/მ³. პ. წარმოიქმნება პირითერმულ, ზოგჯერ მაგმურ პირობებში. დიდი რაოდენობით ილექება ზღვის აუზში. კირიანი ცხელი წყაროებიდან გამოილექება ტრავერტინის სახით. პ. ძირითადი შემადგენელი ნაწილია კირქვების, მარმარილოსი და სხვ.

კალციუმი (Calcium), Ca. ელემენტთა პერიოდული სისტემის II ჯგ. ქიმი. ელემენტი. ატ. ნომერი 20, ატ. მასა 40,08, t_{დნ} 851°C, t_{ფუღ} 1482°C, სიმკვრივე 1540 კგ/მ³, მოვერცხლისფრო-თეთრი მსუბუქი ლითონი. ბუნებრივი ელემენტი შედგება ექვსი სტაბილური იზოტოპისაგან: ⁴⁰Ca, ⁴²Ca, ⁴³Ca, ⁴⁴Ca, ⁴⁶Ca და ⁴⁸Ca, რ-თაგან უფრო გავრცელებულია ⁴⁰Ca (96,97%). პ-ის ნაერთებს - მარმარილოს, კირქვას და თაბაშირს ჯერ კიდევ უძველესი დროიდან იყუ-

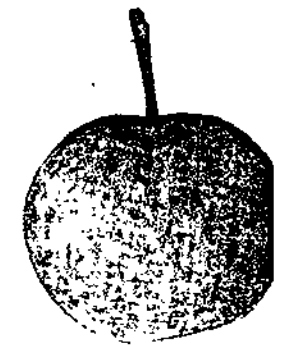

კალოს მსხალი.



ვ. კალუი. ნატურმორტი. ა. ბუშინის სახ. სახეითი ხელოვნების მუზეუმი. მოსკოვი.

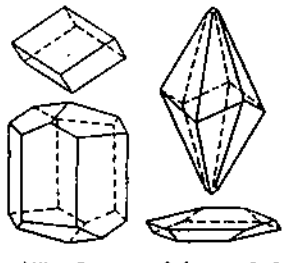

კალციტი, კრისტალების ფორმა.

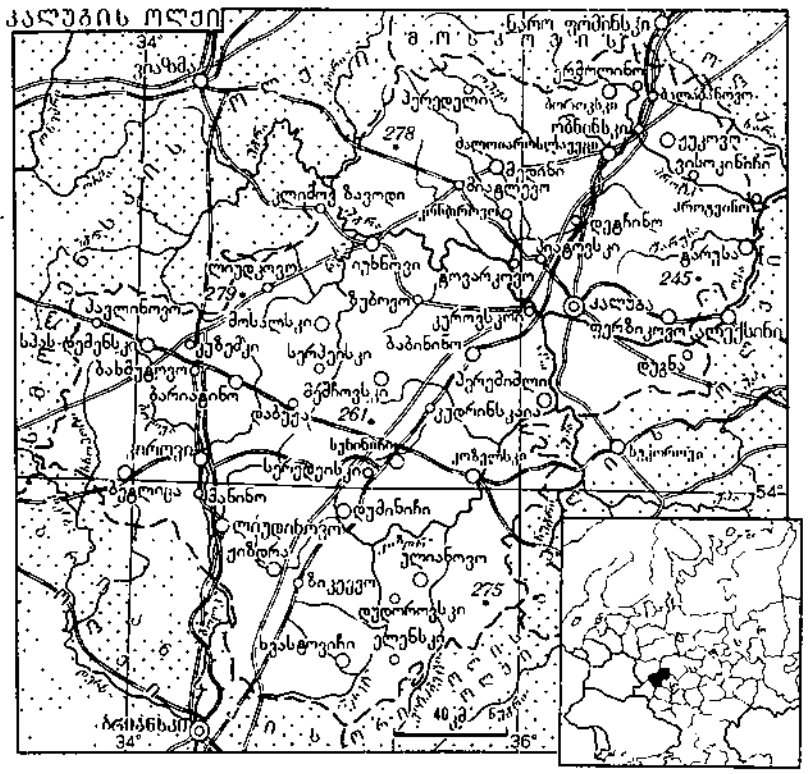



ჩვეულებრივი კამა.

ნებდნენ სამშენებლო საქმეში. XVIII ს. ბოლომდე ქიმიკოსები კირს მარტივ სხეულად თვლიდნენ. 1789 ა. ლაუაზიემ იყარაუდა, რომ კირი, მაგნიზია, თიხა, ბარიტი რთული ნივთიერებებია. 1808 პ. დევიმ ნოტიო ჩამქრალი კირისა და ვერცხლისწყლის ჟანგის ნარევის ელექტროლიზის შედეგად მიიღო კ-ის ამაღლებამ, მისგან კი, ვერცხლისწყლის გამოხდით—ლითონი, რ-საც „კალციუმი“ (ლათ. calx, calcis—კირი) ეწოდა.

დედამიწის ქერქში გავრცელების მიხედვით კ-ს მე-5 ადგილი უჭირავს (O, Si, Al, Fe შემდეგ), შემცველობა მასის მიხედვით 2,96%-ია. კ. წარმოქმნის 385 მიწერაღს. კ-ის ძირითადი ნაწილი დედამიწის ქერქის ქვედა ფენებშია დაგროვილი. ბიოსფეროში მიმდინარეობს მისი მკვეთრი დიფერენციაცია, რ-იც დაკავშირებულია უმთავრესად „კარბონატულ წონასწორობასთან“; ნახშირორჟანგის კარბონატთან ურთიერთქმედებით წარმოიქმნება ხსნადი ბიკარბონატი $Ca(HCO_3)_2$: $CaCO_3 + H_2O + CO_2 \rightleftharpoons Ca(HCO_3)_2$ $\rightleftharpoons Ca^{2+} + 2HCO_3^-$. ეს რეაქცია შექცევადია და წარმოადგენს Ca-ის გადანაწილების საფუძველს. თუ წყალი მცირე რაოდენობით შეიცავს CO_2 -ს, გამოიყოფა ნალექი მინერალ კალციტის $CaCO_3$ სახით, რ-იც წარმოქმნის კირქვის, მარმარილოსა და ცარცის უხარმაზარ ბუდობებს.

კ-ის მიგრაციაში დიდ როლს თამაშობს ბიოგეოქიმიური პროცესები და მიწისქვეშა წყლები. კირქვიანი მასივიდან წყალში გამოირეცხავს $CaCO_3$, რასთანაც დაკავშირებულია კარსტის განვითარება, გამოქვაბულების, სტალაქტიტებისა და სტალაგმიტების წარმოქმნა.

ნაერთებში კ. ორვალენტოვანია. იგი ქიმიურად ძალიან აქტიურია. ჩვეულებრივ ტემპ-რაზე ადვილად ურთიერთქმედებს პაერის ტენსა და ჟანგბადთან, რის გამოც მას ინახავენ პერმეტულად დახურულ ჭურჭელში ან მინერ. ზეთის ქვეშ. პაერზე ან ჟანგბადში განურებისას ააღდება და წარმოქმნის ფუძე ჟანგს — CaO -ს. ცნობილია აგრეთვე მისი ზეუბნებები CaO_2 და CaO_4 . ცივ წყალთან კ. თავდაპირველად ენერგიულად ურთიერთქმედებს, რამდენიმე ხნის შემდეგ კი რეაქცია ხელდება $Ca(OH)_2$ აფსკის წარმოქმნის გამო. ენერგიულად ურთიერთქმედებს აგრეთვე ცხელ წყალსა და მჟავებთან და H_2 -ს გამოყოფს (კონცენტრირებული HNO_3 გარდა), ფთორთან ურთიერთქმედებს სიცივეზე, ქლორსა და ბრომთან კი — $400^\circ C$ -ზე ზევით და წარმოქმნის შესაბამისად CaF_2 , $CaCl_2$ და $CaBr_2$, ხოლო ვოგირდთან გახურებისას — კალციუმის სულფიდს CaS , რ-იც იერთებს ვოგირდს და წარმოქმნის პოლისულფიდებს (CaS_2 , CaS_4 და სხვ.). მშრალ წყალბადთან Ca ურთიერთქმედებით $300-400^\circ C$ -ზე მიიღება პიდრიდი CaH_2 —იონური ნაერთი, რ-შიც წყალბადი ანიონს წარმოადგენს. $500^\circ C$ -ზე აზოტთან Ca-ის ურთიერთქმედებისას კი ნიტრიდი Ca_3N_2 , დაბალ ტემპ-რაზე კ. ამიაკთან წარმოქმნის კომპლ. ამიაკატს $Ca[NH_3]_6$. Ca-ის გრაფიტთან, სილიციუმთან ან ფოსფორთან გახურებისას მიიღება შესაბამისად კალციუმკარბიდი CaC_2 , სილიციდები Ca_2Si , $CaSi_2$ და ფოსფიდი Ca_3P_2 . კ. წარმოქმნის ლითონთშორის ნაერთებს Al, Ag, Au, Cu, Li, Mg, Pb, Sn-თან და სხვ.

კ-ს მრეწველობაში ორი ხერხით იღებენ: 1. CaO და Al ფხვნილის (დაბრთვებულნი ნარევის ფაკუმში $1200^\circ C$ -ზე) გახურებით, $6CaO + 2Al = 3CaO \cdot Al_2O_3 + 3Ca$ რეაქციის შედეგად გამოყოფილი კ-ის ორთქლი კონდენსირდება ცივ ზედაპირზე; 2. $CaCl_2$ და KCl ნალხობის ელექტროლიზით.

სუფთა კ-ს იყენებენ U, Th, Cr, V, Zr და ზოგიერთ იზოტოპში მისათა ლითონის აღმდგენად მათი ნაერთებიდან, ნავთობპროდუქტიბიდან გოგირდის მოსაშორებლად,

ორგ. სითხეების გასაუწყლოებლად, აროგონის გასაწმენდად აზოტის მინარევებისაგან და ელექტროფაკუმურ დანადგარებში აირების შთამოქმედებად. შენადნობს $Ca-Si-Ca$ (სილიციკალციუმი) იყენებენ განმქანგავად და დეგაზატორად მაღალხარისხოვანი ფოლადების წარმოებაში და სხვ. კ. ო რ გ ა ნ ი ზ მ შ ი. Ca სასიცოცხლო პროცესების ნორმალური მსვლელობისათვის აუცილებელი ბიოგენური ელემენტია. ზოგ ორგანიზმში Ca-ის რაოდენობა 38%-ს აღწევს, ადამიანის ორგანიზმში — 1,4-2%-ს. მცენარეული და ცხოველური ორგანიზმების უჯრედებისათვის აუცილებელია Ca^{2+} , Na^+ და K^+ -ის განსაზღვრული თანფარდობა. მცენარეები Ca-ს ნიადაგიდან იღებენ, ცხოველები — საკვებასა და წყალთან ერთად. Ca^{2+} იონებს აგზნება გადააქვთ კუნთოვან ბოჭკოებზე და იწვევენ მათ შეკუმშვას, ადიდებენ გულის შეკუმშვათა სიძლიერეს, ზრდიან ლევიკოციტების ფაგოციტურ ფუნქციას, ააქტივებენ სისხლის დამცველი ცილების სისტემას, მონაწილეობენ მის შედეგებაში. ჩონჩხიან ცხოველებში Ca-ის 97-99% გამოიყენება საშენი მასალის სახით. ადამიანისა და უმაღლესი ცხოველების სისხლში Ca-ის შემცველობას აწესრიგებს პარაფარინგური და ფარინგური ჯირკვლების პორმონები. ბუძეობურებში ლაქტაციის პერიოდში დიდი რაოდენობით კარგავენ Ca-ს რძესთან ერთად. ფოსფორულ-კალციუმიანი ცვლის დარღვევისას ახალგაზრდა ცხოველებს და ბავშვებს უვითარდებათ რაქიტი, მოზრდილებს ეცვლებათ ჩონჩხის შედეგნილობა და აგებულება.

მ ე დ ი ც ი ნ ა შ ი Ca-ის პრეპარატებს იყენებენ ორგანიზმში Ca^{2+} -ის იონების ნაკლებობისას (ტეტანის, სპაზმოფილიის, რაქიტის შემთხვევაში), ალერგიული დაავადებების (შრატისმიერი დაავადება, ჭინჭრის ციება, ანგიონეროზული შემუშება, თივის ცხელება და სხვ.), კემორაგიული ვასკულიტის, სხივური დაავადების, ანთებითი და ექსუდაციური პროცესების (პნევმონია, პლევრიტი, ენდომეტრიტი), კანის ზოგიერთი დაავადების დროს, გულის მოქმედების გასაუმჯობესებლად, აგრეთვე სისხლდენის შესაჩერებელ და სუსტ შარდმდენ საშუალებად; სხვა მედიკამენტებთან ერთად Ca-ის პრეპარატები იხმარება სამშობიარო მოქმედების სტიმულაციისათვის და სხვ.

ლიტ.: Краткая химическая энциклопедия, т. 2, М., 1967; Родякин В. В., Кальций, его соединения и сплавы, М., 1967. **კალციუმის პიდროვანი**, ჩ ა მ ქ რ ა ლ ი კ ი რ ი, $Ca(OH)_2$, ძლიერი ფუძე, უფრო კრისტალები, სიმკვრივე 2240 კგ/მ³. ტექ. პროდუქტი თეთრი ბუსუსოვანი ფხვნილია. გაცხელებისას წყალს კარგავს და გარდაიქმნება CaO . კ. პ-ის წყალხსნარს კ ი რ ი ა ნ წ ყ ა ლ ს უწოდებენ, ხოლო კ. პ-ის სუსაქნისას წყალში — კ ი რ ი ა ნ რ ძ ე ს. პ. ადვილად იერთებს CO_2 პაერიდან: $Ca(OH)_2 + CO_2 = CaCO_3 + H_2O$. კ. პ-ს ფართოდ იყენებენ მშენებლობაში და სხვ. (იხ. აგრეთვე კირი).

კალციუმკარბიდი, CaC_2 , კალციუმის ნაერთი ნახშირბადთან, ერთ-ერთი უმნიშვნელოვანესი კარბიდი. სიმკვრივე 2200 კგ/მ³, ტენ 2300°C. ქიმიურად სუფთა კ. უფროლია, წყალთან ურთიერთქმედებს და წარმოქმნის აცეტილენს, გახურებისას ურთიერთქმედებს აზოტთანაც და წარმოქმნის კალციუმციანამიდს. კ. მიიღება ელექტროლიზებში $1900-1950^\circ C$ -ზე შემდეგი რეაქციით: $CaO + 3C = CaC_2 + CO$, ამ დროს სითბოს დიდი რაოდენობა შთაინთქმება (450,5 კკგ/მოლ). იყენებენ უმთავრესად აცეტილენისა და კალციუმციანამიდის მისაღებად, აგრეთვე ტუტე ლითონების აღსადგენად. **კალციუმკარბონატი**, ნ ა ხ შ ი რ მ ე ა ვ ა კ ა ლ ც ი უ მ ი, $CaCO_3$, მარილი;

ბუნებაში წარმოქმნილი ორ მინერალს — ფართოდ გავრცელებულ კალციტსა და არაგონიტს, რ-ებიც ერთმანეთისაგან განსხვავდებიან კრისტ. სტრუქტურით. კ. გახურებისას $900^\circ C$ -ზე ზევით იშლება: $CaCO_3 = CaO + CO_2$. ბუნებრივ კ-ს (მარმარილო, კირქვა) იყენებენ სამშენებლო მასალად; ცარცს (დაფქვილი კ.) — ქალღის, ლითონებისა და სხვ. შემამკვებლად. შედარებით წმინდა და რბილ პროდუქტს, ე. წ. ნალექ კ-ს, რ-იც $CaCl_2$ და Na_2CO_3 ურთიერთქმედებით მიიღება, ხმარობენ კბილის ფხვნილების, კოსმეტ. საშუალებებისა და სხვ. დასამზადებლად. **კალციუმნიტრატი**, კ ა ლ ც ი უ მ ი ს გ ვ ა რ ჯ ი ლ ა, $Ca(NO_3)_2 \cdot 4H_2O$, მარილი; უფრო კრისტალები. კ. ძლიერ პიგროსკოპიულია, სიმკვრივე 2360 კგ/მ³. მიიღება კირქვაზე განზავებული აზოტმჟავას მოქმედებით. სოფ. მეურნეობაში იყენებენ აზოტიან სასუქად ყველა კულტურისათვის. იგი განსაკუთრებით ეფექტურია მჟავურ ნიადაგებში (იხ. ნიადაგის მჟავიანობა).

კალციუმსულფატი, გ ო გ ი რ დ მ ე ა ვ ა კ ა ლ ც ი უ მ ი, $CaSO_4$, მარილი; ბუნებაში მოიპოვება დიპიდრატის $CaSO_4 \cdot 2H_2O$ (თაბაშირი) სახით და უწყლო მდგომარეობაში (ანიჰიდრიტი). უწყლო კ. უფრო კრისტალებია, სიმკვრივე 2960 კგ/მ³, ტენ $1450^\circ C$. კ-ს იყენებენ საძირწ, სატვიფრავ და სამშენებლო მასალად, აგრეთვე მედიცინაში.

კალციუმფოსფატი, კალციუმის ფოსფორმჟავა მარილი, მ ა ვ ., $Ca_3(PO_4)_2$; იხ. აგრეთვე ფოსფატები.

კალციუმჟლორიდი, ქ ლ ო რ ო ვ ა ნ ი კ ა ლ ც ი უ მ ი, $CaCl_2$, მარილი; უფრო კრისტალები, სიმკვრივე 2510 კგ/მ³, ტენ $772^\circ C$. კ-ის წყალხსნარები დაბალ ტემპ-რაზე იყინება ($20^\circ C$ -იანი — $18,5^\circ C$ -ზე, $30^\circ C$ -იანი — $48^\circ C$ -ზე). კ-ს ღებულობენ როგორც თანაპროდუქტს სოდის წარმოებაში. იყენებენ ლითონური კალციუმის მისაღებად, არებისა და სითხეების გამოსაშრობად, სამაცივრო საქმეში, მედიცინაში და ა. შ.

კალციუმციანამიდი, $CaCN_2$, ციანმჟავას (ციანამიდი) კალციუმის მარილი. ღებულობენ კალციუმკარბიდისა და აზოტის ურთიერთქმედებით:

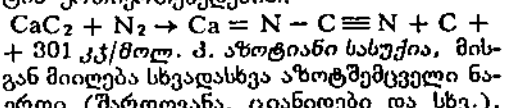

კამა (Anethum), მცენარის გვარი ქოლგოსანთა ოჯახისა. ერთწლოვანი, იშვიათად ორწლოვანია. ღრმად დანაკვეთილი ფოთლები აქვს. ხმელთაშუა ზღვის აღმ-ით ვეგეტაცია 3 სახეობა. უფრო გავრცელებულია A. graveolens, ერთწლოვანი მცენარეა, მკვეთრი სურნელი აქვს, ყვავილედითი ქოლგაა, კულტივირებულია, ხშირად ველურდება და ამ სახით ყველგანაა გავრცელებული. იყენებენ კერძებში, როგორც საკაშუმ-სანელებელს და ეთერზეთოვან მცენარეს, აგრეთვე მწიწილეულის დასამზადებლად. კ. შეიცავს A პროვითამინს, B ჯგუფის ვიტამინებს, C ვიტამინს და სხვ. **კამა** (<უღბ. კამ—მდინარე, დინება), მდინარე სსრკ-ის ევროპულ ნაწილში, ვოლგის მარცხ. შენაკადი. სიგრძე 1805 კმ, აუზის ფართ. 507 ათ. კმ². სათავე აქვს ზემო კამის მაღლობის ცენტრ. ნაწილში. მიედინება იმერეთის მაღლობებს შორის. კ-ის შესართავიდან 966 კმ-ზე იწყება კამის, შემდეგ — ვოტკინსკის წყალსაცავი. ქვემოთში მიედინება განიერ (15 კმ-მდე) ხეობაში, სადაც მისი კალაპოტის სიგანეა 450-1200 მ. იტოვება მდ. ვოტკის შესართავის ქვემოთ. კ. ერთვის კუბიშევის წყალსაცავს კამის ყურეში. მთავარი შენაკადებია: მარცხ. — სამარ. კელტმა, ვიშე-კა, ჩუსოვანა; მარჯვ. — კოსა, ობვა, ვიატკა. საზრდოობს თოვლის, მიწისქვეშა და წვიმის წყლით. გაზაფხულზე იცის წყალ-

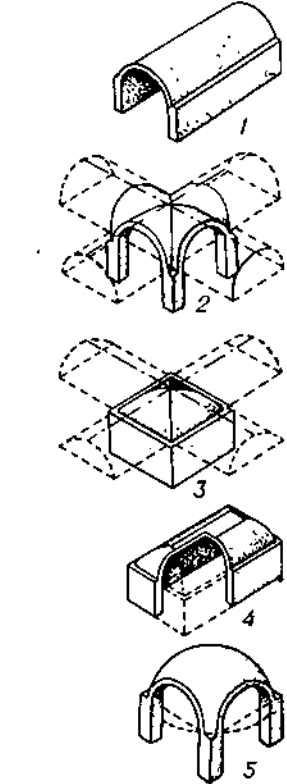

გამარის სახეობანი: 1—ცილინდრული; 2—გვაროვანი; 3—მეორეული; 4—სარკული; 5—აღრის ფორმისა (გუმბათი).

დიდობა. წყლის საშ. ხარჯი კამის ჰესთან 1630 მ³/წმ, ვოტკინსკის ჰესთან დაახლ. 1750 მ³/წმ, შესართავთან დაახლ. 3500 მ³/წმ; მას. ხარჯი დაახლ. 27500 მ³/წმ. გაყინულია ნოემბრიდან აპრილამდე. წყალსაცავების შექმნამ გააუმჯობესა ნაოსნობა. სანაოსნოა 966 კმ-მდე. მ-ის ნაპირზე არის ნავსადგურები და ნავმისადგომები: სოლიკამსკი, ბერეზნიკი, ლევინო, პერიში, კრასნოკამსკი, ჩაიკოვსკი, სარაპული, კამბარკა, ნაბერეჟნიე-ჩელნი, ჩისტოპოლი.

კამაგუეი (Camagüey), ქალაქი აღმ. კუბაში, კამაგუეის პროვ. აღმ. ცენტრი. 228 ათ. მცხ. (1976). კამაგუეის პროვ. მნიშვნელოვანი ეკონ. ცენტრი, გაშენებულია ცენტრ. საავტ. გზაზე. კვების, საფეიქრო, ქიმი. მრეწველობა, სას.-სამ. მანქანათმშენებლობა. კოლონ. პერიოდის არქიტ. ძეგლები. დაარსდა XVI ს-ში.

კამაისნი, ქალაქი და ნავსადგური იაპონიაში, კ. ჰონსიუს ჩრდ.-აღმ. ნაწილში, ივატეს პრეფექტურაში. 73 ათ. მცხ. (1970). მ-ს ნავსადგური ტვირთბრუნვით I ადგილზეა ტოპოკუს ეკონ. რ-ში. ქვეყნის მთავარი რკინის მადნის აუზის (იაპ. რკინის მადნის მოპოვების დაახლ. 1/2) ცენტრი. მ-ში არის დიდი მეტალ. კომბინატი. ტრეიკოტაჟის და თევზსაკონსერვო მრეწველობა. ქ. ჩრდ. ჰონსიუს თევზჭერის ცენტრია.

კამალოვი ნიკოლოზ გერასიმეს ძე [დ. 14 (27). II. 1897, თელავი], საბჭ. პარაზიტოლოგი, მედ. მეცნ. დოქტორი (1941). პროფესორი (1946), საქ. სსრ მეცნ. მოღვაწე (1961). 1924 დაამთავრა მოსკ. სამედი. ინ-ტი. 1930-53 თბილისში სამედი. პარაზიტოლოგიისა და ტროპ. მედ. სამეცნ.-კვლ. ინ-ტში მუშაობდა პელმინთოლოგიის განყ-ბის გამგედ. 1953-63 თბილ. ექიმთა დახელოვნების ინ-ტში განაგებდა ეპიდემიოლოგიის, მიკრობიოლოგიისა და ლაბორ. დიაგნოსტიკის კათედრას, ხოლო 1962-იდან დღემდე კლინიკური ლაბორ. დიაგნოსტიკის კათედრის გამგეა. მ. შეისწავლის ანკილოსტომიდოზს საქართველოში და ჩვენს ქვეყნის სხვა რესპუბლიკებში, პაპატარაისა და ლეიშმანიოზის გადამტანების საკითხებს; შეიმუშავა ამებიოზის, ლამბლიოზისა და ჰიპოქრომული ანემიის მკურნალობის მეთოდები და სხვ. დაჯილდოებულია შრომის წითელი დროშის ორდენითა და მედლებით.

თბზ.: სამედიცინო პარაზიტოლოგია, თბ., 1960 (თანაავტ.); Библиографический указатель по анкилостомидозам СССР, Тб., 1974.

კამანი, სოფელი აფხ. ასსრ სოხუმის რ-ში (შრომის სოფსაბჭო), მდ. გუმისთის ხეობაში. ზ. დ. 160 მ, სოხუმიდან 14 კმ. შრომის კოლ-ბა „გამარჯვება“ (მეთამბაქოეობა, მეჩაიეობა). მარმარილოს კარიერი. საშ. სკოლა სოფ. ახალშენში (5 კმ). მოხუცებულთა და ინვალიდთა სახლი-ინტერნატი. **კამარა** (ბერძნ. kamara), მრუდწირული მოხაზულობის მზიდი სივრცული კონსტრუქცია, რ-საც ახასიათებს განმბჯენი ძალვის წარმოქმნა და უმეტესად კუმშვავზე მუშაობა. განმბჯენი ძალვა ჩვეულებრივ გადაეცემა შემკვერელს, კონტრაფორსს, განივ კედელს და ა. შ.; მ-ის მასალად იყენებენ რკინაბეტონს, ბეტონს, ქვასა და ხეს. მ-ის განივი კვეთი სწორხაზოვანი, დანაოჭებული ან მრუდწირულია. მ. გვხვდება ცილინდრული, შეკრული, ჯვაროვანი, სარკული, აფრის ფორმისა და გუმბათის სახით (ნახ.). მ-ით ზმირად ბურავენ სამრეწველ., სახ., სასაწყობო და სას.-სამ. შენობებს.

ძვ. ქართ. ხუროთმოძღვრებაში ყველაზე მეტად გავრცელებული იყო ცილინდრული მ., რ-იც 2 პარალელურ კედელს ან სვეტების მწყობრს ეყრდნობოდა. იყო აგრეთვე ვარსკვლავისებრი, ისრული (XVI-XVIII სს.) და შეკრული მ-ები. უკანასკნელი შედგება სამკუთხა ელემენტებისაგან, რ-ებიც მ-ის წვეროში იყრიან თავს. შეკრული მ. ზოგჯერ გუმბათს ცვლიდა (XVI ს.);

ზოომღვიმის ძვ. ეკლესია, ნინოწმინდის ტაძარი). **კამარახვევის სამაროვანი**, ძვ. წ. V-III სს. სამაროვანი სოფ. წიწამურის (მცხეთის რ-ნი) სამხრ-ით, მდ. არაგვისა და მისი შენაკადის დიდი კამარახვევის მარცხ. ნაპირზე გაშლილ ვაკეზე. 1953, 1976-77, გათხარეს (ა. ავაქიძე, რ. რამიშვილი, თ. ჯღარკავა) 111 სამარხი. რომისამარხები ჩატრილია თიხნარში 1,25-2 მ სიღრმეზე. თვალურ ან სწორკუთხა ორმოსამარხებში დაკრძალული იყო თითო, იშვიათად 2, ხელფეხმოკეცილი მიცვალებული; მამაკაცები დაკრძალული იყვნენ მარჯვ. გვერდზე, ქალები - მარცხენაზე. მიცვალებულს აფარებდნენ ქსოვლის ან ტყავს, იშვიათად ფოთლებიან ტოტებს, შემდეგ აფრიდნენ მცირეოდენ მიწას (50-70 სმ) და რიყის ქვებს. ქვაყრილს ისევ მიწით ფარავდნენ.

ქვის სამარხები გაჩნდა სამაროვნის არსებობის გვიანდ. საფეხურზე. კედლები ნაგები იყო ბრტყელი ლოდებით და ზოგჯერ ასეთივე ქვებით იყო დადასურული. მიცვალებულები ჩასვენებული იყვნენ ხელფეხმოკეცილ მდგომარეობაში, თავქვე ამოღებული პქონდათ ბრტყელი რიყის ქვა. სამარხებში აღმოჩნდა წითლად და ლეგამონაცრისფროდ გამომწვარი და წერხაქით მოხატული ჭურჭელი, ქალების სამარხებში - სამკაული (ბრინჯაოს სამაჯურები, ცილინდრულთავიანი საკინძები, ხარაკები, მეწკვები, ილარი, მძივები და ბჯტდები), მამაკაცების სამარხებში - საბრძოლო იარაღი (რკინის შუბისწვერი, მოხრილი დანა, მახვილ-სატყვარი და სხვ.). მ. ს-ში აღმოჩენილი სამტურა ხელადების, სამუფხა ჯამებისა და ტოლჩების მსგავსი მასალა მოგვიანებით გვხვდება აღაზანი-იალოლიუთეფს კულტურაში.

ლიტ.: მცხეთა. არქეოლოგიური კვლევა-ბიების შედეგები, ტ. 2, თბ., 1978; რამიშვილი რ., კამარახვევის სამაროვანი, მასალები საქართველოს და კავკასიის არქეოლოგიისათვის, 1959, ტ. 2.

რ. რამიშვილი.

კამარილია (ესპ. camarilla < camara - დარბაზი, სამეფო კარი), სასახლის დიდებულთა ჯგუფი, რ-იც თავისი ინტრიგებით გავლენას ახდენს სახელმწ. საქმეებზე პირადი გამორჩენის მიზნით. ტერმინი „კ.“ გაჩნდა ესპ. მეფე ფერდინანდ VII-ის (1808, 1814-33) დროს, რ-ის კარისკაცთა ჯგუფი სდომარზე იკრიბებოდა სასახლის პატარა დარბაზში. შემდგომში სიტყვა „კ.“ საზოგადო სახელად იქცა.

კამარლო, სოფელი დმანისის რ-ში (დმანისის სადაბო საბჭო), დმანისის პლატოზე. ზ. დ. 1390 მ, დმანისიდან 7 კმ, კაზრეთიდან (უახლოესი რკინიგზის სადგ.) 37 კმ. დმანისის მეცხოველეობის საბჭ. მეურნეობა. საშ. სკოლა, ბ-კა, კლუბი, საფერშლო-სამეანო პუნქტი, კავშირგაბმ. განყ-ბა.

კამბალასნაირნი (Pleuronectiformes), თევზების რიგი. მათი სხეული გვერდებიდან გაბრტყელებულია, ამიტომ უზრავლესობა შედარებით განიერი და მოკლეა, სხეულის სიგრძე 5-470 სმ აღწევს. ზრდასრული მ. ფსკერზე ცხოვრობენ და გვერდზე წყანან. ორივე თვალი ცალ მხარეზე აქვთ. სუბსტრაქტზე დაყრდნობილი მხარე ღია ფერისაა, მოპირდაპირე - პიგმენტირებული. რიგში 2 ქვერიგია: ფსეტოდისმაგვართა (Psettidoidei) ქვერიგიდან ცნობილია 2 სახეობა: აზიური ფსეტოდი (Psettoodes erumei) გვხვდება ინდ. ოკეანეში, მეწამულ ზღვასა და სამხრ.-აღმ. აზიის სანაპიროებზე; კამბალასმაგვართა (Pleuronectoidei) ქვერიგში 4 ოჯახია. რომისებრთა (Bothidae) ოჯახიდან აღსანიშნავია კესლერის არნოგლოსი (Arnoglossus kessleri), გავრცელებულია ხმელთაშუა და შავ ზღვებში. კამბალასებრთა (Pleuronectidae) ოჯახიდან საყურადღებოა ჩვეულებრივი პალტუსი (Hippoglossus hippoglossus), გვხვდება წყნარი და ატლანტის ოკეანის ჩრდ. ნაწილებში; ზღვის ენისებრთა (Soleidae) ოჯახიდან შავ ზღვაში ბინადრობს ჩვეულებრივი ზღვის ენა (Solea solea); ცინოგლოსისებრთა (Cynoglossidae) ოჯახიდან აღსანიშნავია ორხაზიანი ცინოგლოსი (Cynoglossus bilineatus).

მ. ტიპობრივი ზღვის ფსკერის ბინადრები არიან. ზოგი სახეობა, მაგ., მდინარის, ვარსკვლავა და პოლარული კამბალეები, შედის მდინარის შესართავში. მ-თა ლარვას საცურავი ბუშტი აქვს, ცხოვრობს წყლის სიზრქეში და პლანქტონით იკვებება. ზრდასთან ერთად მისი ქალა ასიმეტრიული ხდება, საცურავი ბუშტი ქრება, სხეული ბრტყელებდა და ლიფსიტა საცხოვრებლად ფსკერზე ეშვება.

მ-თა უზრავლესობას სარეწაო მნიშვნელობა აქვს. ყველაზე მეტი რაოდენობით მზადდება პალტუსი. შავ ზღვაში, კერძოდ, საქართველოს სანაპირო ზონაში, რეწვის თბიქტია შავი ზღვის კამბალა ანუ კალკანი.

კამბაის ყურა, ყურე არაბეთის ზღვის ჩრდ. ნაწილში, ინდოეთის დას. ნაპირთან. ხმელეთში შეჭრილია 250 კმ-ზე. სიღრმე 36 მ-მდე. მ. წ-ს ერთვის მდებარე ნარბადა და ტაბტი. მოქცევა შერეულია, სიმაღლე 11,9 მ-მდე. ყურის ნაპირებზეა ქ-ები სურატი და ბჰავნაგარი.

კამბერლენდი (Cumberland), პლატო აშშ-ის სამხრ.-აღმ. ნაწილში, აპალაჩის მთების სამხრ.-დას. მთისწინეთი. სიმაღლე 1200 მ-იდან (აღმ.) 500 მ-მდე (დას.). აგებულია ქვიშაქვებითა და კირქვებით. დასერილია კამბერლენდისა და ტენესის მდთა სისტემებით. განვითარებულია კარსტი. შემოსილია ფოთლოვანი ტყით. იღებენ ქვანახშირს (აპალაჩის ქვანახშირის აუზი).

კამბერლენდი (Cumberland), ყურე ატლანტის ოკეანეში, კ. ბაჟინის მიწის სამხრ.-აღმ. ნაპირთან. ხმელეთში შეჭრილია 259 კმ-ზე, სიგანე დაახლ. 74 კმ. სიღრმე ყურის შესასვლელში 360-550 მ. ნაპირები მაღალი და კლდოვანია. სექტ. ბოლოდან ივნისამდე იყინება. მოქცევა ნახევარდღეობურია, სიმაღლე 7 მ.

კამბერლენდის მთები (Cumberland Mountains), მთის მასივი დიდი ბრიტანეთის დას. ნაწილში. უმთავრესად აგებულია პალეოზოური ფიქლებით, კვარციტებითა და გრანიტული ინტრუზივებით. მას. სიმაღლე 978 მ (მთა სკოფელი). განვითარებულია მყინვარული რელიეფი. ჰავა ნოტიო ოკეანისა. კალთებზე მდებარე ტორფნარია, ხეობებში - მუხნარ-იფნარი და არყის ტყე. 1951-იდან მ. შ-ში შეიქმნა ლეიკ-დისტრიქტის ერთვ. პარკი.

კამბაროვანი, კამბაროვანი, კამბაროვანი (სახელწოდება წარმოდგება კამე-კამეფისაგან), მხარე შუა საუკუნეების საქართველოში, კახეთში. მოიცავდა ტერიტორიას მდ. ალაზნის ქვემოწელსა და მდ. მტკვარს შორის. ცენტრი ბორნაბუჯი. ანტ. წყაროებში მოხსენიებულია სტრაბონთან (ძვ. წ. I - ახ. წ. I სს.) როგორც კამბაროვანი. ვარაუდობენ, რომ უძველეს ხანაში მ. ალბანურ (იხ. სტ. ალბანეთი კავკასიისა) ტომთა კავშირის ერთიანებაში შედიოდა. აქ ერთმანეთს ემთხვეოდნენ იბერიელები (იხ. ქართველები), ალბანელები და სომხები. მ-ის გამო ხშირად ეცილებოდნენ ერთმანეთს იბერიისა და ალბანეთის სახელმწიფოები. V ს. ბოლოდან, მას შემდეგ, რაც აქ მეფე ვახტანგ გორგასალმა ხორნაბუჯის საეპისკოპოსო დააარსა, მ. მკვიდრად შევიდა ქართ. კულტურული და პოლიტ. გავლენის სფეროში. VI ს-ში, ქართლში მეფობის გაუქმების შემდეგ, მ. სპარსელთა მოხელეს ემორჩილებოდა. VII ს. შუა წლებიდან აქ არაბები ბატონობდნენ. VIII ს. II ნახევრიდან მ. პერეთის სამთავროს შემადგენელი ნაწილი იყო. XI ს. დასაწყისში, კახეთისა და პერეთის გაერთიანე-



მანგლისის ტაძრის სამხრეთი კარიბჭის კამარა. XI ს. I მეთხენი.

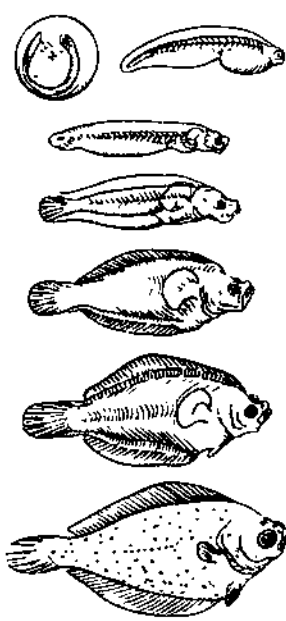

კამბალას (პალტუსის) განვითარება: ქვირითა ლარვა; ლიფსიტა.



კამბალასნაირნი: 1- შავი პალტუსი; 2- თივი სუბსტრაქტზე დაყრდნობილი მზრადან; 3- პალტუსი; 4- გრძელდინგა კამბალა; 5- ყვირთელმუცელი კამბალა; 6- ზღვის კამბალა; 7- ვარსკვლავა კამბალა.

ბის შემდეგ, კახეთის სამეფოს საერისთავო გახდა. XII ს-ში გაერთიანებულ საქართვე. სახელმწიფოში კ. ერთ-ერთი სანაპირო საერისთავოა. XIII ს. დასაწყისში იგი რამდენიმეჯერ ააოხრეს ხვარაზმელებმა, შემდეგ — მონღოლებმა. XV ს. ბოლოდან ისტ. კ. ქიზიყად იწოდება.

კამბიული უჯრედი (<გვიანდ. ლათ. cambium — შეცვლა, შენაცვლება), წარმოქმნილი უჯრედები, ადამიანისა და ცხოველთა ქსოვილების არადიფერენცირებული უჯრედები, რთავ გამრავლებისა და ამ ქსოვილის უჯრედების დიფერენცირების უნარი აქვთ. ყოველი ქსოვილისათვის დამახასიათებელია კ. შ-ის თავისებური ფორმა, რ-საც ამ ქსოვილის უჯრედების წარმოქმნის უნარი აქვს. კ. შ-ის არსებობა უზრუნველყოფს შესაბამისი ქსოვილის უჯრედთა პოპულაციების განახლებას მათი ნორმალური ფუნქციონირებისას (ე. ი. ფიზიოლ. რეგენერაციისას) და აგრეთვე მათ შეესაბამება დაზიანების შედეგად დაღუპვის დროს (ე. ი. რეპარაციული რეგენერაციისას). კ. შ-ის ხარჯზე განახლების უნარი (კამბიულობა) კარგად არის გამოხატული ეპითელიურ და შემარბთებელ ქსოვილებში. ტერმინი „კ. შ.“ შენობილთ აკად ა. ზავარზინმა.

კამბიონა, კამბიონა (დ. წ. უცნობია, — ძვ. წ. 522), ძვ. სპარსეთის აქემენიდათა დინასტიის მეფე ძვ. წ. 530—522. კირს II-ის ძე. ბაბილონურ ტექსტებში 539-იდან (ჯერ კიდევ მამის მეფობაში)

არის მოხსენიებული როგორც „ბაბილონის მეფე“, „მეფე ქვეყნებისა“. 525 გაილაშქრა ეგვიპტეზე, გაანადგურა ეგვ. ჯარი პელუზიუმთან, ფარაონი ტყვედ ჩაიგდო და ეგვიპტე დაიპყრო. 524 ნუბიაში შეიჭრა, მაგრამ დამარცხდა. ამ დროს მის წინააღმდეგ აჯანყდა გაუმატა. კ. იძულებული გახდა სპარსეთში დაბრუნებულიყო. გარდაიცვალა გზაში. ისტ. ტრადიცია (განსაკუთრებით ჰეროდოტე) მას წარმოგვიდგენს როგორც სასტიკ, დაუნდობელ დამპყრობელს (აპისის მოკვლა, ეგვ. რელიგიის აბუჩად აგდება და სხვ.), ნამდვილად კი კ. აგრძელებდა თავისი მამის პოლიტიკას, პატივისცემით ეკიდებოდა ადგილ-ადათებს და რელიგ. რწმენას.

ლიტ.: Фраш Р., Население Ирана, [пер. с англ.], М., 1972.

კამბიუმი (გვიანდ. ლათ. cambium — შეცვლა, შენაცვლება), წარმოშობი ქსოვილი (მერისტემა) ორლებნიან და შიშველთესლოვან მცენარეთა ლეროსა და ფესვში; განლაგებულია ერთიგვარ ცილინდრულ შრედ. კ-ის მოქმედებით ლერძული ორგანოები სისქეში იზრდება. გარეთ (პერიფერიისაკენ) ის წარმოქმნის მეორეულ ფლოემას (ლაფანს), შიგნით უფრო სქელ-მეორეულ ქსილემას (მერქანს). ლეროში კ. წარმოქმნება პირველად ფლოემასა და ქსილემას შორის მდებარე პროკამბიუმის უჯრედებიდან. ფესვში კი მის წარმოქმნაში მონაწილეობს პერიციკლი. ფოთოლში კ. არ არის ან, თუ არის, მისი მოქმედება ადრე წყდება. კ-ის უჯრედები პროზენქიმულია-

მოგრობო წაწვეტებული. შემოდგომისა და ზამთრისათვის კ-ის მოქმედება წყდება. მოქმედების ეს პერიოდულობა იწვევს წლიური რგოლების წარმოქმნას. კ-ის უჯრედების დაყოფის მიხედვით არჩევენ იარუსოვან და არაიარუსოვან კ-ს. ზოგ ორლებნიანს (მაგ., ჭარხალი) ლეროსა და ფესვში უწინდება კ-ის დამატებითი რგოლები (პოლიკამბიურობა).

კამბიუმოტი (კამბიუმი და ლათ. forma — სახე, ფორმა), მცენარის ფლოემის წარმომადგენელი ცოცხალი, თხელგარსიანი უჯრედები. წარმოიქმნება პროკამბიუმის ან კამბიუმის თითისტარისებრი უჯრედებიდან.

კამბრაი (Cambrai), ქალაქი ჩრდ. საფრანგეთში, მდ. შელდის ნაპირზე, ნორის დეპარტამენტში. 40 ათ. მცხ. (1968). სატრანსპ. კვანძი. მანქანების, ბატისტის, ტრიკოტაჟისა და მათი ნაწარმის დამზადება. ლუდის, შაქრის, საკონდიტრო მრეწველობა. ძველად იყო რომაული ქალაქი — კამერაკუმი (Cameracum). V ს-იდან ფრანკთა სახელმწიფოს შემადგენლობაში შევიდა. 843 ვერდენის ხელშეკრულებით ლოთარინგიას გადაეცა. 880 ააოხრეს ნორმანებმა. ეპისკოპოსებთან ბრძოლის შედეგად 1076 მიიღო კომუნის უფლებები. იტალიური ომების (1494—1559) დროს კ-ში შეიქმნა (1508) ანტივენეციური კამბრეს ლიგა. 1678 ნიმევენის ზავით შეუერთდა საფრანგეთს.

კამბრიული სისტემა (პერიოდი) (< ლათ. Cambria — უელსის ძვ. სახელწოდება)

კამბიუმის პროზენქიმული უჯრედის სქემა; ა — სიგრძითი ტანგენციალური ჭრილი; ბ — სიგრძითი რადიალური ჭრილი; გ — განვიწილი.

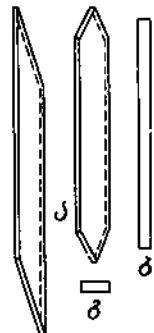

ადრინდელი კამბრიული ეპოქის პალეოგეოგრაფიული სავიზა

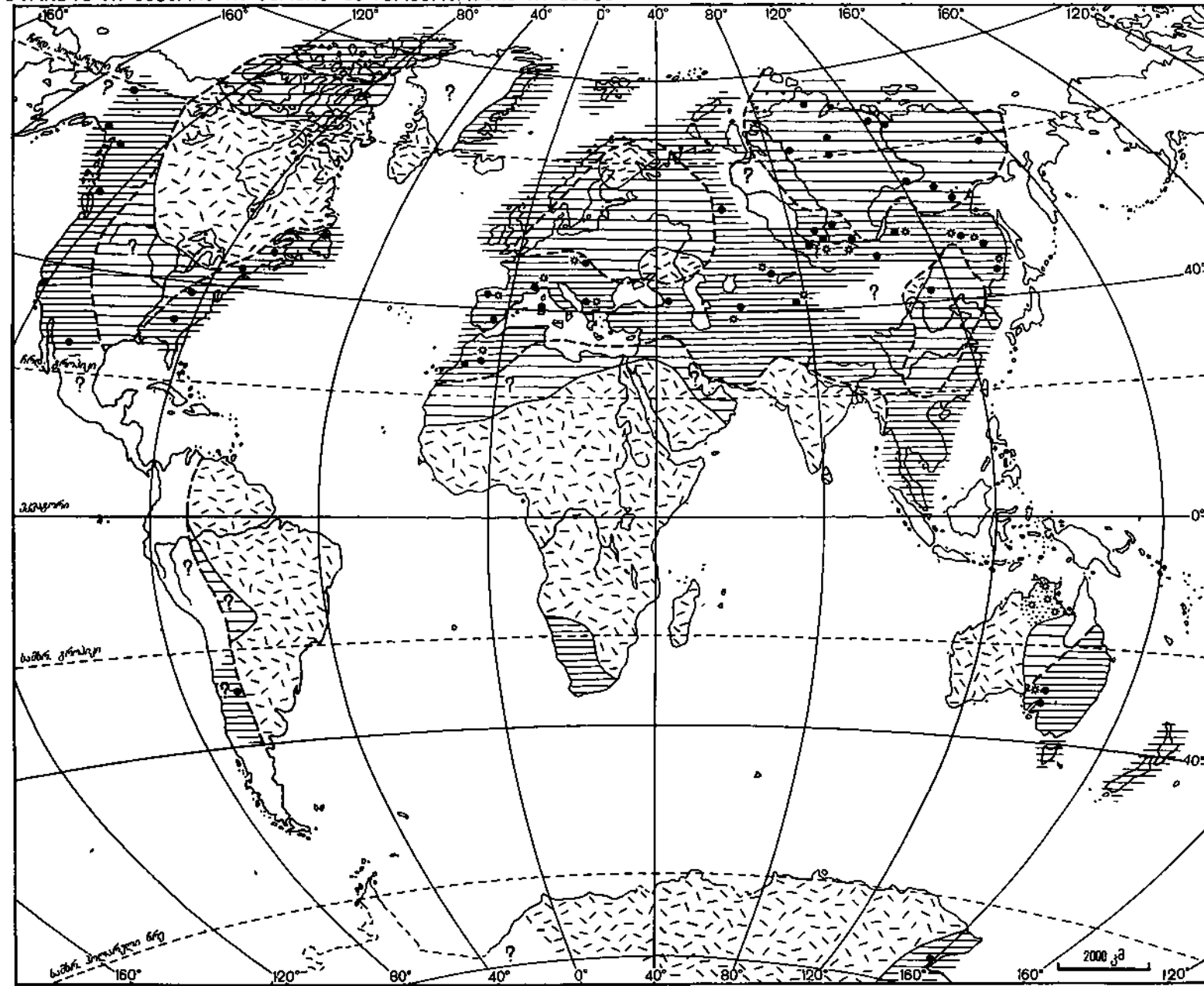

სხეული — ზღვა ბაქენებზე, ზღვა გეოსინკლინებში, კონკრინტური ნალექები, არქეოციანობიანი ან ნეოალ-მცენარეებიანი ბიოკერამიკები, ვულკანიზმი, ბაქენების საზღვრები

რუკის ავტორები: ა. როზანოვი, კ. სესლაგინსკი, კონსულტანტი ე. ხაინი

დება), პალეოზოური ჯგუფის პირველი სისტემა (გეოლ. წელთაღრიცხვის პალეოზოური ერის პირველი პერიოდი). აბსოლ. გეოქრონოლოგიით პ. პ. დაიწყო 570 მლნ. წლის წინათ და გრძელდებოდა 70 მლნ. წელიწადს. პ. პ. დაადგინა ინგლ. გეოლოგმა ა. სეჯუიკმა (1835) უელსში. იყოფა ქვედა, შუა და ზედა სექციად. ამ სისტემას საყოველთაოდ მიღებული სართულებად დანაწილება არა აქვს. სსრკ-ში გამოყოფილ სართულებს შეესაბამება დას. ევროპისა და აშშ-ის ადგილ. ფაუნისტური ზონები (იხ. ცხრ.). ადრინდ. კამბრიულ ეპოქას ახასიათებს ვრცელი ტრანსგრესიები. თანამედროვე კონტინენტების დიდი ნაწილი ამ დროს თბილი ზღვით დაიფარა, რ-ის ფსკერზე კარბონატული ქანები და მარილები ილექებოდა. შუაკამბრიულში დაიწყო რეგრესიები, რ-ებიც ზედაკამბრიულშიც გაგრძელდა. გაჩნდა ხმელეთის ახ. უბნები, რაც კალედონურ დანაოჭებასთან იყო დაკავშირებული. ამაზე მიუთითებს გეოსინკლინურ აუზებში ძლიერი მაგმატიზმის ნიშნები და გვიანდ. კამბრიულ ეპოქაში წარმოქმნილი ლავუნური წითელი ფერის ნალექები. პ. პ.-ში დიდი რაოდენობით გვხვდება ლურჯმწვანე და წითელი წყალმცენარეები. პ. პ.-ში პალეოზოოგეოგრაფიკული რაიონება — ატლანტიკური, წყნაროკეანური და აღმ. აზიის. ამ დროს, პირველად დედამიწის გეოლ. ისტორიაში, გაჩნდნენ ჩონჩხიანი ორგანიზმები და პერიოდის დასასრულისათვის ცხოველთა სამყაროს თითქმის ყველა ტიპი არსებობდა. ყველაზე მნიშვნელოვანი და გავრცელებული ცხოველები იყვნენ არქეოციათები და ტრილობიტები. გვიანდელ კამბრიულ ეპოქაში ჩნდება ტაბულატები და გრაფტოლითები. პ. ს-ის ქანები ფართოდაა გავრცელებული. მათთანაა დაკავშირებული ფოსფორიტების, ნეთობის, ტყვიის, მარმარილოს და სხვ. საბადოები.

ლიტ.: ჯანელიძე ა., ისტორიული გეოლოგიის მოკლე კურსი, თბ., 1963.

თ. ხუციშვილი.

კამბრიული სისტემის სტრატოგრაფიული დანაწილების სქემა.

ევროპა (ქვედა და შუაკამბრიული), აშშ (ზედაკამბრიული)	სსრკ-ში 1961-70 დამუშავებული სქემა	
სექციები	სართულები	
ზედა	ტრემპელინური	შიდერტული
	ფრანკონური	ტუორული
	დრესდარული	
შუა	C	მაიური
	B	ჩაიური
	A	ამგური
ქვედა	პროტოლენუსებიანი პორიზონტი	ლენური
		ბოტომური
	პოლმიებიანი პორიზონტი	ატლაბანური

კამბრიული სისტემა დანაოჭების ეპოქები, ინტენსიური ტექტონიკურ-მაგმური აქტივობის ეპოქები, რ-ებიც გამოვლინდა დედამიწის კამბრიული სისტემის ისტორიის მანძილზე [იხ. კამბრიული სისტემა წყებები (დრო)]. პ. მ. მ-ის აბსოლ. ასაკის განსა-

ზღვრა და მათი რეგიონული კორელაცია შესაძლებელია რადიოგეოლ. მეთოდებით მეტამორფიზმის დროისა და მაგმური ქანების ასაკის განსაზღვრის საფუძველზე. დადგინდა კამბრიული სისტემის მაგმური აქტივობის რამდენიმე გლობალური ეპოქა, რ-ებიც ცნობილია სხვადასხვა კონტინენტებზე ლოკალური სახელწოდებით. ესენია: არქეული დანაოჭება, ბელთონური დანაოჭება, კარელიური დანაოჭება, ახინტური დანაოჭება, ბაიკალური დანაოჭება და სხვ. პ. მ. მ-ის საერთო ნიშანია რეგიონული მეტამორფიზმისა და გრანიტიზაციის პროცესების მეტად ფართო გამოვლინება და მათი ინტენსივობის თანდათან კლება ძველიდან ახალი ეპოქისაკენ, ხოლო მათაწარმოშობისა და დანაოჭების მასშტაბები, როგორც ჩანს, ფანეროზოური დროის ეპოქებთან შედარებით მცირე იყო.

კამბრიული სისტემა წყებები (დრო), დედამიწის ქერქის ამგები უძველესი ქანები და მათი წარმოქმნის შესაბამისი დრო, რ-იც დედამიწის გეოლ. ისტორიის დაახლოებით 6/7-ს შეადგენს. პ. მ. დაიწყო დაახლ. 3500 მლნ. წლის წინათ და გრძელდებოდა დაახლ. 2900 მლნ. წელიწადს კამბრიული დასაწყისამდე. დედამიწის გეოლ. ისტორიის უფრო ადრეული პერიოდი ჯერ უცნობია. პ. მ. პირველად ამერ. გეოლოგებმა დაანაწილეს არქეულ ჯგუფად (ჯ. დანა, 1872) და პროტეროზოურ ჯგუფად (უ. პ. ემონი, 1888). პ. მ-ით არის აგებული ყველა ძვ. ბაქნის და მათზე მიზნადილი ნაოჭა სისტემების შუალედი მასივების ფუნდამენტი. ადრეულ პ. მ-ს წარმოადგენს გნაისები, მიგმატიტები, კრისტალური ფიქლები, ამფიბოლიტები და სხვ. ისინი ქმნიან სხვადასხვა შედგენილობის დიდი ინტრუსივებით გაკვეთილ რთულ ნაოჭა კომპლექსებს, რაც იმ დროს გეოსინკლინური პირობების არსებობაზე მიუთითებს. პ. მ-ში უკვე შეიმჩნევა სხვადასხვა ორგანიზმების არსებობის ნიშნები. ამგვარი უძველესი ქანების ასაკი 2500 მლნ. წელია.

პ. მ-ის წიაღისეულიდან აღსანიშნავია რკინის უდიდესი საბადოები (ჯექსპილიტები და რკინიანი კვარციტები). მნიშვნელოვანია ალუმინის, მანგანუმის, ოქროს, სპილენძის, კობალტისა და ნიკელის მადნებიც.

ლიტ.: ჯანელიძე ა., ისტორიული გეოლოგიის მოკლე კურსი, თბ., 1963.

თ. ხუციშვილი.

კამბრიული სისტემის სტრატოგრაფიული დანაწილების სქემა

ქვედანაყოფები	ქვედანაყოფები	
	ქვედა	ზედა
პროტეროზოური	შედა (რიფული)	ვენდური
	შუა	ზედა
არქეული	ქვედა	შუა
	ქვედა	ქვედა
		570
		680
		1100
		1400
		1600
		1900
		2500-2700

კამბრიული სისტემა, ქმერების ფეოდალური სახელმწიფო (IX-XIII სს.), მდებარეობდა ახლანდელი კამპუჩიის, ნაწილობრივ ლაოსის, ტაილანდის, ვიეტნამისა და ბირმის ტერიტორიაზე. ცენტრი იკმოლპარაპურა. ისტ. ლიტ-რაში ცნობილია ანგკო-

რის კამბოჯის სახელწოდებით. პ-ის შექმნით დასრულდა ქმერებთან და მათი მონათესავე ხალხით — მონებით — დასახლ. მიწების გაერთიანება. პ-ის სამეფო დინასტიის დამაარსებელია ჯაიავარმან II (ქვეყანას განაგებდა დაახლ. 802-850). პ-ში განვითარებული იყო სახელმწ. საკუთრება მიწაზე (უმთავრესად სახელმწ. ტაძრების მიწათმფლობელობის ფორმით), მთელი ძალაუფლება ხელთ ეჭრა გაღმერთებულ მონარქს. XII-XIII სს-ში პ-ში აშენდა უდიდესი ტაძრები (ანგკორ-ვატი, ანგკორ-თომი და სხვ.). XII-XIII სს. დასაწყისში, განსაკუთრებით სურიავარმან II-ისა (განაგებდა 1113-50) და ჯაიავარმან VII-ის დროს პ. ეწეოდა დამპყობლურ ომებს და საგრძნობლად გააფართოვა თავისი ტერიტორია. XIII ს-ში სამეფო ხელისუფლება თანდათან შესუსტდა. გამწვავდა კლასობრივი ბრძოლა. იმპერიამ დაკარგა არაქმერული ოლქები და XIII ს. ბოლოს დაიშალა. „პ.“ დიდი ხნის განმავლობაში დარჩა საკუთრივ ქმერების სახელმწიფოს ოფიც. სახელწოდებად.

კამეა (ფრანგ. camée < იტალ. cammeo), კვეთილი ქვა რელიეფურად შესრულებული ამობურცული გამოსახულებით. ცნობილია ძვ. წ. IV ს-იდან. პ-ის ამოსაკვეთად ჩვეულებრივ, იყენებენ მრავალფეროვან ქვებს (ფონი ერთი ფერისაა, გამოსახლება სხვა ფერისა). იხ. აგრეთვე გლიპტიკა.

კამეოზონები, K-მ ე ზ თ ნ ე ბ ი, კ ა თ ნ ე ბ ი, იმ ელემენტარული ნაწილაკების ძირითადი მეზონური ჯგუფი, რ-თაც აქვთ უცნაურობის კვანტური რიცხვი (მუხტი). ჯგუფი შედგება 4 არასტაბილური ნაწილაკისაგან: დამუხტული K⁺ და ნეიტრალური K⁰-მეზონებისა და მათი K⁻ და K⁺ ანტინაწილაკებისაგან.

პ.-მ. პირველად 1947 შეამჩნიეს კოსმ. სხივებში. გ. როჩესტერმა და ს. ბატლერმა. ცხრილში (იხ. გვ. 346.) პ.-მ-ის ძირითად თვისებებთან ერთად მოყვანილია მათი დაშლის გზები (არხები). დაშლის თვისებების გამოკვლევის შედეგად შესაძლებელი გახდა ელემენტარული ნაწილაკების ფიზიკაში აღმოჩენისათვის სივრცული ლუწობის დარღვევა, რ-ითაც დასტურდება, რომ მცირე მანძილებზე (10⁻¹⁶-10⁻¹⁷ სმ) სივრცეს არა აქვს სარკული სიმეტრია (ც. ლი და რ. იანგი, 1957), და კომბინირებული (სივრცულ-მუხტური) ლუწობის დარღვევა (ფ. კროინი და სხვ., 1964).

მეტად მნიშვნელოვანია არსებობა ელემენტარულად ნეიტრალური K⁰ და K⁺ ნაწილაკებისა, რ-ებიც ძლიერ განსხვავდებიან ერთმანეთისაგან ნივთიერებაში შთანთქმის მიხედვით. მათ შეუძლიათ ურთიერთარდაქმნა სუსტი ურთიერთქმედების შედეგად. ამ გარდაქმნების პროცესში კვანტური მექანიკის თანახმად K⁰ და K⁺ მდგომარეობების ნაცვლად წარმოიქმნება ან. „შერეული“ მდგომარეობები K⁰s და K⁺ (მ. გელ-მანი და ა. პაისი, 1955). აღმოჩნდა, რომ K⁰ ↔ K⁺ გადასვლის პროცესში „შერეული“ მდგომარეობები იძენს ახ. კვანტურ რიცხვს — მიახლოებით კომბინირებულ ლუწობას. K⁰s ძირითადად ლუწი სისტემა, K⁺ კი — კენტი. ამიტომ K⁰-მეზონი დაბრკოლების გარეშე იშლება აგრეთვე ლუწ (π⁺)-სისტემა, K⁺ მეზონი კი უმთავრესად (π⁺), (π⁰) და (π⁻) არხებით იშლება, რაც ენერგეტიკულად გაცილებით ნაკლებად ხელსაყრელია. ამ მიზეზის გამო K⁰ მეზონის სიცოცხლის ხანგრძლივობა ბევრად (~ 600-ჯერ) მეტია K⁺-მეზონის სიცოცხლის ხანგრძლივობაზე.

თანამედროვე თეორ. წარმოდგენები პ.-მ-ის შინაგანი სტრუქტურის შესახებ კვარკების მოდელს ეყრდნობა. პ.-მ. უ-და d-კვარკებთან ერთად აუცილებლად შეიცავს უცნაურ s-კვარკს ან მის ანტინაწილაკს.

ლიტ.: Ля Ц., Ву Ц., Слабые взаи-

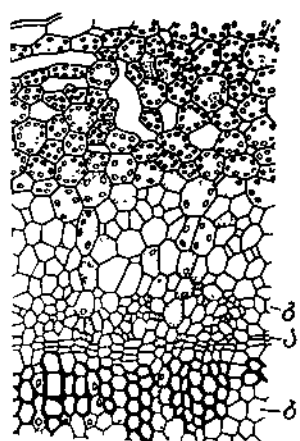

კამბიუმი. სელოს ღეროს განივი ჭრილის ნაწილი: ა — კამბიუმი; ბ — მერქანი; გ — ლაფანი.



კამბრიული სისტემის სახელმძღვანელო ნამარხები. ტრილობიტები: 1, 2 — Dasomietopus; 3 — Anamocarioides; 4 — Judomia; არქეოციათები: 5, 6 — Aldanocyathus, Dokidocyathus; წითელი წყალმცენარეები: 7 — Epiphyton.

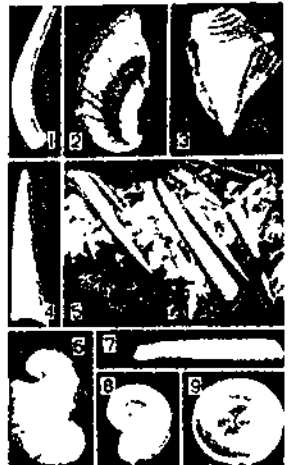

კამბრიული სისტემის სახელმძღვანელო ნამარხები. ჭიები: 1 — Anabarites; ტომოტიტები: 2 — Camenella; 3 — Tommotia; ქილითები: 4 — Burithes; 5 — Allatheta; გასტროპოდები: 6 — Latouchella; 8 — Aedanelia; ქილითოლმიტები: 7 — Spinulitheta; 9 — Discinella (სისტემატიკური მდებარეობა გაურკვევლია)

модельства, пер. с англ., М., 1968; О к у н ь Л. Б., Слабое взаимодействие элементарных частиц, М., 1963.

ჯ. ჩქარული. **კამელია** (Camellia), მარადმწვანე ხეებისა და ბუჩქების გვარი ჩაისებრთა ოჯახისა. მისი 80-ზე მეტი სახეობა გავრცელებულია აზიის ტროპიკებსა და სუბტროპიკებში. ი ა პ ო ნ უ რ ი ქ. (C. japonica) და მისი ჰიბრიდული ფორმები მოჰყავთ ოთახებსა და ორანჟერეებში (კავკასიასა და სანზრ. ყირიმში კი — ღია გრუნტში). ჩინური კ-ის ანუ ჩ ა ი ს ბ უ ჩ ქ ი ს (C. sinensis და C. assamica) ნორჩი ყლორტებისაგან ამზადებენ ჩაის. ზ ე თ ი ს ა ნ უ ე ვ გ ე ნ ო ლ ი ს კ-ის (C. sasanqua) ფოთლებისაგან იღებენ ეთეროვან ზეთს. დეკორ. მცენარეებია. მოშენებულია საქართვე. შავი ზღვის სანაპიროზე ბაღებსა და პარკებში.



იაპონური კამელია: 1 — კულტურული ბუჩქის ფორმა; 2 — ველური მცენარე.

კამენევი სერგეი სერგეის ძე [4 (16). IV. 1881, კიევი, — 25. VIII. 1936, მოსკოვი], საბჭ. სამხედრო მოღვაწე. I რანგის კომანდარმი (1935). სკკპ წევრი 1930-იდან. დაამთავრა ალექსანდრეს სამხ. სასწავლებელი (1900) და გენშტაბის აკადემია (1907). I მსოფლიო ომის (1914—18) დროს ეკავა საშტაბო თანამდებობები, იყო 1-ლი არმიის ოპერატ. სამმართველოს უფროსი, ქვეითი პოლკის მეთაური. 1918 მოხალისედ წავიდა წითელ არმიაში, იყო დას. საფარის ნეველის უბნის სამხ. ხელმძღვანელი, მე-17 მსოფლიო დივიზიის მეთაური, 1918 სექტ. — 1919 ივლ. — აღმ. ფრონტის ჯარების სარდალი. 1919 ივლ. — 1924 აპრ. — რესპ. შეიარაღებული ძალების მთავარსარდალი. პ. ასრულებდა ვ. ი. ლენინისა და პარტიის ცკ-ის დირექტივებს — ხელმძღვანელობდა წითელი არმიის მიერ თეთრგვარდიელებისა და ინტერვენტების განადგურებას. 1924 აპრ-იდან მუშურ-გელეზურ წითელ არმიაში იყო საპასუხისმგებლო თანამდებობებზე. 1924 აპრ. — 1927 მაისი სსრკ რევ. სამხ. საბჭოს წევრი, 1927 მაისი — 1934 ივნ. სამხ. და საზღვ. საქმეთა სახკომის მოადგილე და სსრკ რევ. სამხ. საბჭ. თავ-რის მოადგილე. იყო საკ. ცაკის წევრი. დაჯილდოებულია ოქროს საბრძოლო იარაღითა და საპატიო რევ. ცეცხლსასროლი იარაღით, რ-ებზეც წითელი დროშის ორდენის ნიშნებია გამოსახული. დაჯილდოებულია აგრეთვე 3 ორდენით.



ს. კამენევი.

კამენც-აოლონსკი, ქალაქი უკრ. სსრ ხმელნიცის ოლქში, მდ. სმოტრიჩის (დნესტრის მარცხ. შენაკადი) ქვემოთში. რკინიგზის სადგ., საავტ. გზების კვანძი. 79 ათ. მცხ. (1977). დაარსდა XI ს. ბოლოსა და XII ს. დასაწყისში. შედიოდა კიევის რუსეთში, XIII ს. — XIV ს. I ნახევარში — გალიჩ-ვოლინის სამთავროში. XIV ს. II ნახევარში დაიპყრო ლიტვამ, 1430 — პოლონეთმა, 1672 — ოსმალეთმა, მაგრამ კარლოვიცის კონგრესის (1698—99) გადაწყვეტილებით დაუბრუნდა პოლონეთს. 1793 შევიდა რუს. შემადგენლობაში. საბჭ. ხელისუფლება დამყარდა 1917 წ. 1 (14) ნოემბერს. 1941 წ. 10 ივლისიდან 1944 წ. 26 მარტამდე ოკუპირებული იყო გერმ. ფა-



გ. ა. კამენსკო.

შისტოა ჯარების მიერ. ქალაქში არის მანქანათმშ. ქ-ნები, საშენ მასალათა კომბინატი, კვებისა და მსუბუქი მრეწვ. საწარმოები. პედ. და სას.-სამ. ინ-ტები, 4 ტექნიკუმი, სამედ. და კულტ.-საგანმან. სასწავლებლები. ბოტან. ბაღი. ქალაქის ძვ., შუა საუკ. ნაწილში, შემორჩენილია „თურქული ციხესიმაგრე“ (ახლა ისტ. მუზეუმი; XIV—XVI სს., გადაკეთებულია XVII—XVIII სს-ში), პეტრე-პავლეს ეკლესია (XVI ს.), გოტიკური სტილის კოსტიოლი (XVI ს.) და თურქული მინარეთი (1672—92), რატუშა (XVI ს.). ქალაქის ძვ. ნაწილი ქვის ორი ხიდით დაკავშირებულია ახალთან, სადაც შენდება დიდი საცხოვრ. მასივები.

კამენკა, ქალაქი (1951-მდე დაბა) რსფსრ პენზის ოლქში, მდ. ატმისის (ოკის აუზი) ნაპირზე. კამენკის რ-ნის ცენტრი. რკინიგზის სადგ. (ბელინსკაია), პენზიდან 80 კმ. სას.-სამ. მანქანათმშ., აგურის, სამშენებლო დეტალების, ნაზირორქანგის, ბურღულის, თესლის, ზეთსახდელი, ლუდის ქ-ნები, ხორცკომბინატი. საღამოს მანქანათმშ. ტექნიკუმი.

კამენკა, ქალაქი (1956-იდან) უკრ. სსრ ჩერკასის ოლქში, მდ. ტიასმინის (დნებრის შენაკადი) ნაპირზე. კამენკის რ-ნის ცენტრი. რკინიგზის სადგური ჩერკასი — ზნამენკის ხაზზე. მანქანათმშ., შაქრის, სპირტის, ზეთსახდელი, საშენ მასალათა ქ-ნები. **კამენკის ნაპალაძარი**, ძვ. წ. V ს. დასასრულის — ძვ. წ. III ს. სკვითების ნამოსახლარი ქ. კამენკა-დნებროვსკაიასა და სოფ. დიდ ზნამენკასთან (უკრ. სსრ). გათხარეს 1899—1900 (დ. სერდიუკოვი), 1938—41 და 1944—50 (ბ. გრაკოვი). ველის მხრიდან ნამოსახლარს იცავდა თხრილი და მიწაყრილი, ჩრდ-იდან და დას-იდან — მდინარეების დნებრისა და კონკის ფლატეები და ბელოზერსკის ლიბანი. პ. ნ-ის სამხრ.-დას. ნაწილში მდებარე აკროპოლისში ქვის სახლებში ცხოვრობდნენ სკვითი დიდებულები; ნამოსახლარის მიწურებასა და ხისხვეტიბიან მიწისზედა ნაგებობებში კი — ხელოსნები. მოსახლ. ძირითადი საქმიანობა იყო ბრინჯაოსა და რკინის იარაღის დამზადება, ფიქრობა, მეთუნეობა, აგრეთვე მიწათმოქმედება და მეცხოველეობა. პ. ნ. მსხვილი სახელოსნო და სავაჭრო ცენტრი იყო, რ-საც მჭიდრო კავშირი ჰქონდა ჩრდ. შავიზღვისპირეთის ბერძნ. კოლონიებთან და სკვითეთის ადგილ. მოსახლეობასთან. ძვ. წ. III ს. ბოლოს პ. ნ-ში ცხოვრება შეწყდა, აკროპოლისში კი ახ. წ. III ს-მდე გრძელდებოდა.

ლიტ.: Граков Б. Н., Каменское городище на Днепре, «Материалы и исследования по археологии СССР», 1954, в. 36. **კამენსკი** ვალენტინ ალექსანდრეს ძე [16 (29). IX. 1907, ტულა.—21. XI. 1975], რუსი საბჭ. არქიტექტორი. სსრკ სახ. არქიტექტორი (1970). სკკპ წევრი 1941-იდან. დაამთავრა ლენინგრ. სამრეწვ. მშენებლობის საინჟინრო ინ-ტი (1931). პედ. მოღვაწეობას ეწევა 1931-იდან (1959-იდან პროფესორი). 1951—71 ლენინგრ. მთავარი

არქიტექტორი. 1960—80 ლენინგრ. განვითარების გენ. გეგმის პროექტის ერთ-ერთი ავტორი. გაფიცვითა პროსპექტის (1951—55) და კომკავშირის მოედნის (1956), საავარაკო რ-ნის (1960) დაგეგმარება-განაშენიანების პროექტების ხელმძღვანელი, ვასილის კუნძულის ექსპერ. საცხოვრ. რ-ნი; (1967) და სხვ. ერთ-ერთი ავტორი. ლენინური პრემია (სიკვილის შემდეგ; 1978). დაჯილდოებულია ლენინის ორდენით, „საპატიო ნიშნის“ ორდენითა და მედლებით. **კამენსკი** ვასილი ვასილის ძე [5 (17). IV. 1884, პერმის მახლობლად, — 11. XI. 1961, მოსკოვი], რუსი საბჭ. პოეტი. იყო ერთ-ერთი პირველი რუსი პილოტი (1910—11). ნაწარმოებებს აქვეყნებდა 1904-იდან. 1914 „კუბოფურისტების“ ჯგუფთან (ვ. მაიაკოვსკი, დ. ბურლოუკი) ერთად იმოგზაურა საქართველოში. ამ მოგზაურობითაა შთაგონებული ძ-ს ლექსი „თბილისი“ (1914). მისი ადრეული ლექსები ფურტურისტული ხასიათისაა. ძ-ს მთავარი ნაწარმოებებია პოემები „სტენკა რაზინი“ (1912—20), „ემელიან პუგაჩოვი“ (1931), „ივანე ბოლოტნიკოვი“ (1934). საქართველოს ეგება ძ-ს ლექსები „მატარებელი მიგაქრობოდა“, „არ შემიძლია უთბილისოდ“, „აჭარისტანი“, „წერილი სორენტოში“ და სხვ. (კრებ. „ლექსები ამიერკავკასიაზე“, თბ., 1932). დაჯილდოებულია 2 ორდენითა და მედლებით.

თხზ.: Путь энтузиаста. Автобиографич. повесть, Пермь, 1968; Стихи, М., 1977; Юность Маяковского, Тфл., 1931.

დ. თუხარელი. **კამენსკ-ურალსკი**, ქალაქი (1935-იდან) რსფსრ სვერდლოვსკის ოლქში, მდ-ების კამენკისა და ისეტიის (ობის აუზი) შესართავთან. სარკინიგზო კვანძი. 187 ათ. მცხ. (1979). შავი და ფერადი მეტალურგიის, მანქანათმშ. და ლითონდასამუშ., საშენ მასალათა, მსუბუქი და კვების მრეწვ. საწარმოები. ქ-ნები: ურალის ალუმინის, სინარის მილების, „სტრომონტაჟკონსტრუქცია“, ელექტრომექან., სავაჭრო მოწყობილობის, ავტოსარემონტო და სხვ., სამკერვალო ფ-კა. ურალის პოლიტექ. ინ-ტის ზოგადტექ. ფაკ-ტი. ალუმინის მრეწვ. ტექნიკუმი, სამედ. სასწავლებელი. დრამ. თეატრი, მხარეთმცოდნეობის მუზეუმი.

კამენსკ-შახტინსკი, ქალაქი (1927-იდან) რსფსრ როსტოვის ოლქში, ნავმისადგომი მდ. ჩრდ. დონეცის ნაპირზე. რკინიგზის სადგ. (კამენსკაია) მილეროვ—დონის როსტოვის ხაზზე. 76 ათ. მცხ. (1977). ხელოვნური ბოჭკოს, ხორცის და საშენ მასალათა კომბინატები, მანქანათმშ. (შახტის მოწყობილობა), მინის ტარის, აგურის, საკვები პროდუქტების და სხვა ქ-ნები. კამენსკის თეცი. საღამოს ქიმ.-მექან. ტექნიკუმი, პედსასწავლებელი. ქალაქი დაარსდა 1686.

კამერა (გვიანდ. ლათ. camera < ბერძნ. kamara — კამარა, კამარაიანი ოთახი), 1. სპეციალური დანიშნულების სათავსი: შესანახი პ., საპატიმრო პ. (საკანი). 2. ხელსაწყოს, აპარატის დახურული სათავსი (ფოტოკამერა, კინოკამერა). 3. ს ა მ თ ო ს ა ქ მ ე შ ი, შედარებით მცირე სიგრძისა და მნიშვნელოვანი განივი კვეთის გვირაბი, რ-ის ზომებს, მდებარეობას, გაყვანისა და ექსპლუატაციის თავისებურებებს მისი დანიშნულება განსაზღვრავს. **კამერალური აღწერა** საქართველოში, XIX ს. დამდეგიდან რუსეთის ხელისუფლება შეუდგა საქართველოს ფისკალურ-ეკონომიკურ შესწავლას. ამ მიზნით ჩატარდა პ. ა. 1803, 1816—18, 1821—24, 1831—32, 1842—44 და სხვ. წლებში. ამ აღწერებში მოცემულია კომ. ლები და მათი სოც.-ეკონ. მდგომარეობა, თითოეული კომლის სულთბრივი შემადგენლობა, ერთეულები, მათ მფლობელობაში მყოფი სახელმწ., საბატონო ან საეკლ. სახ-

ნაწილაკი (ანტიანაწილაკი)	სპინი s	მუხტი (e) O	უცნაურობა S	მასა (მეგნე) m	სიცოცხლის ხანგრძლივობა (წმ)	დაშლის ძირითადი არხები
K ⁺ (K ⁻)	0	+1(-1)	+1(-1)	493,8	1,24 · 10 ⁻⁸	μν _μ , 2π, 3π, πν _e , πν _μ
~ K ⁰ (K ⁰)	0	0	+1(-1)	497,8	[K _s ⁰] 0,86 · 10 ⁻¹⁰	2π, πν _e , πν _μ
				$m_{K_L} - m_{K_S} \sim 10^{-5}$ გვ	[K _L ⁰] 5,17 · 10 ⁻⁸	πν _e , πν _μ , 3π

ნავი მიწების ფართობი, საკუთარი ნასყი-
დი მიწის ფართობი, მარცხენა და
პირუტყვის რაოდენობა, თითოეული კომ-
ლის წამყვანი საქმიანობა, მაგარტ ვეფლა
აღწერის ცნობები ერთი პრინციპით არ არის
შედგენილი. ზოგჯერ აღნიშნულია მხოლოდ
კომლის რიცხობრივი შემადგენლობა, ერ-
ოვნება და ძირითადი საქმიანობა, გაპარუ-
ლია მრავალი უხეში შეცდომა, გამოტოვ-
ულია გულვითა კომლები და სხვ. აღნიშ-
ნული ნაკლის მიუხედავად ეს აღწერები
მნიშვნელოვანი წყაროა საქართვე. მწარ-
მოებელი მოსახლეობის სოც.-ეკონ. ყოფის
დასადგენად.

ლიტ.: ვუგუშვილი პ., საქართველოს
და ამიერკავკასიის ეკონომიკური განვითარება
XIX—XX სს, ტ. 1. თბ., 1949; მისივე, სა-
ქართველოს მოსახლეობა 160 წლის მანძილზე,
43 სატემა საქართველოს ენციკლოპედიისთვის,
1963, ტ. 12—13.

კამერლინგ-ონესი (Kamerlingh On-
nes) ჰეიკე (21. IX. 1853, გრონინგენი, —
21. II. 1926, ლეიდენი), ნიდერლანდელი
ფიზიკოსი და ქიმიკოსი, ფილოს. მეცნ. დოქ-
ტორი (1879). ლეიდენის უნ-ტის პროფე-
სორი (1882—1924). მან პირველმა მიიღო
აბსოლ. ნულის მახლობელი ტემპ-რები და
1908 გაათხევადა პელიუმში. 1911 ვერცხ-
ლისწყლის ელექტრული წინაღობის შეს-
წავლისას აღმოაჩინა, რომ 4,1K ტემპ-რაზე
წინაღობა ქრება (იხ. ზეგამტარობა). მისი
შრომები ეხება თერმოდინამიკას, მაგნიტო-
ობტიკას, რადიოაქტივობას. ნობელის
პრემია (1913).

ლიტ.: Кеэзом В., Гелий, пер. с
англ., М., 1949.

კამერონი (Cameron) ჩარლზ (1730-
იანი წლები, შოტლანდია, — 1812, პეტერ-
ბურგი), რუსი არქიტექტორი, კლასიციზ-
მის წარმომადგენელი. წარმოშობით შოტ-
ლანდიელი. განათლება მიიღო საფრან-
გეთსა და იტალიაში. 1779-იდან იყო პე-
ტერბურგში ეკატერინე II-ის კარის, ხო-
ლო 1802—05 — სადმირალოს კოლეჯის
მთავარი არქიტექტორი. ნაშუქვერებიდან
აღსანიშნავია: ნავებობათა კომპლექსი
ცარსკოე-სელოში (ახლანდ. ქ. პუშკინი),
პავლიოვი „აქატიის ოთახები“ (1780—
85), „დაკიდებული ბაღი“ (1783—86) და
„კამერონის გალერეა“ (1783—86, ახლან-
დეს — 1793). ააგო სასახლე და საპარკო
პავილიონები (1780—1801) პავლოვსკში
და სხვ. (დაინგრა დიდი სამამულო ომის
დროს, აღადგინეს 1945—69). პ-ის აგებუ-
ლია აგრეთვე რაზუმოვსკის სასახლე
(1799—1803) ბატურინში (უკრაინა).

ლიტ.: Талепоровский В. Н.,
Чарльз Камеров, М., 1939.

კამერტონი (გერმ. Kammerton), ბგე-
რის წყარო; მოღუნული და შუა ნაწილში
დამაგრებული ლითონის ღერო, რ-ის ბო-
ლოვს შეუძლია თავისუფლად რხევა.
პ-ს ხმარობენ მუს. საკრავების ასაწყო-
ბად. მომღერლები და გუნდის დირიჟორე-
ბი იყენებენ c^2 ტონის პ-ს. არსებობს აგრე-
თვე ქრომატული პ., რ-ის მოძრავტირ-
თებიანი შტოები სხვადასხვა სიხშირით
ირხევა (რხევათა სიხშირეს განაპირობებს
ტივრთების ადგილმდებარეობა). 1858 პ-
რიზის მეცნ. აკადემიამ შემოიტანა ა. ვ. წ.
ნორმალური პ., მისი სიხშირე $a^1=435$ ჰც.
ეს სიხშირე მიღებული იყო ვენის საერ-
თაშ. კონფერენციაზე (1835), როგორც
ბგერის სიმაღლის ეტალონი. სსრკ-ში
1936 წ. 1 იანვრიდან მიღებულია სიხში-
რის სტანდარტი $a^1=440$ ჰც.

კამერული თიბარი, დრამატული თე-
ატრი მოსკოვში. გაიხსნა 1914. დამარ-
სებული და ხელმძღვანელი იყო ა. ტაირო-
ვი. თეატრი ჩაისახა კ. მარჯანიშვილის
მიერ მოსკოვში შექმნილ „თავისუფალ
თეატრში“ (1913). პ. ო-ის შემოქმედები-
თი პროგრამა უპირისპირდებოდა იმ დროს
სცენაზე დამკვიდრებულ ნატურალიზმსა
და ე. წ. „პირობითობას“. ითვლებოდა
ტრაგედიის თეატრად. ამკვიდრებდა სინ-
თეზურ თეატრ. ხელოვნებას. წამყვანი

მსახიობები იყვნენ ა. კოვჩენი, ნ. წერეთე-
ლი (1916—28) და სხვ. პ. ო-ის მიერ დადგ-
მული ვ. ვიშნევსკის „ობტიმისტური ტრა-
გედია“ (1933, კომისარი — ა. კოვჩენი)
მინიშულია საბჭ. რევ.-პროლეტარული სტი-
ლის კლასიკურ სპექტაკლად. მნიშვნელო-
ვანი სპექტაკლები იყო: „ფამირა კიფარე-
დი“ (ანენსკი, 1916), „ფედრა“ (რასინი,
1922), „ფიროფლე-ფიროფლია“ (ლეეოვი,
1922), „მადამ ბოვარა“ (ფლობერის მი-
ხედვით, 1940), „მოხუცი“ (კოპტი, 1946)
და სხვ. 1950 თეატრი დაიხურა. მსახიობ-
თა ერთი ჯგუფი ჩაირიცხა მოსკ. ა. პუშ-
კინის სახ. დრამ. თეატრში.

ლიტ.: Головащенко Ю., Ре-
жиссерское искусство Таирова, М., 1970;
Луначарский А. В., О театре и
драматургии, т. 1, М., 1958; Политические
отклики западной прессы на гастроли Мос-
ковского Государственного Камерного те-
атра, М., 1924; Таиров А., Записки
режиссера. Статьи. Беседы. Речь. Письма,
М., 1970.

კამერული მუსიკა, მუსიკალური ხელოვ-
ნების სპეციფიკური ნაირსახეობა. განკუთვ-
ნილი იყო პატარა შენობაში, ოჯახურ გა-
რემოში შესასრულებლად (აქედან წარ-
მოდგება სახელწოდებაც). პ. მ. იწერება
მცირე საკრავიერი შემადგენლობისათვის
(თეატრალური, სიმფონიური და საკონ-
ცერტო მუსიკისაგან განსხვავებით). ახა-
სიათებს გამომსახველობითი საშუალებე-
ბის ეკონომია და დეტალიზაცია, ადამიან-
ის სულიერი მდგომარეობის უფაქიზესი
გრადაციებისა და ლირიკული ემოციების
გადმოცემის დიდი უნარი. პ. მ. დასაბამს
შუა საუკუნეებიდან იღებს. XVI ს. დასას-
რულამდე ეს სახელწ. მხოლოდ ვოკალური
ქანობების მიმართ იმხარებოდა, XVII
ს-იდან კი გავრცელდა საკრავიერ მუსიკა-
ზეც. XVI—XVII სს-ში ტერმინით „პ. მ.“
აღნიშნავდნენ საერთო მუსიკას. კამერული
საკრავიერი ანსამბლის თანამედროვე სა-
ხეები — სონატა, ტრიო, კვარტეტი, კვინ-
ტეტი და ა. შ. — ჩამოყალიბდა ვენის კლა-
სიკური სკოლის წარმომადგენლების ი.
პაიდის, ვ. მოცარტის, ლ. ბეთოვენის
შემოქმედებაში. მას ხარკი გადაუხადეს
როგორც რომანტიკოსებმა (შუბერტი, მენ-
დელსონი, შუმანი), ისე მომდევნო თაობის
კომპოზიტორებმა (ბრამსი, დვორჟაკი და
სხვ.). მაღალი მხატვრული დონით გამო-
ირჩევა რუსი კომპოზიტორების (ჩაიკოვს-
კის, ბოროდინის, გლაზუნოვის და სხვ.)
კამერული ანსამბლები, რ-თა ტრადიციებ-
მაც გაგრძელება პოვა საბჭ. კომპოზიტორ-
თა შემოქმედებაში (მიასკოვსკი, პროკო-
ფიევი, შოსტაკოვიჩი და სხვ.). XVIII ს.
დასასრ. და განსაკუთრებით XIX ს-ში მუს.
ხელოვნებაში მნიშვნელოვანი ადგილი და-
იკავა ვოკალურმა პ. მ-მ. ფ. შუბერტის, რ.
შუმანის და სხვ. რომანტიკოს კომპოზი-
ტორთა შემოქმედებაში ჩამოყალიბდა მხა-
ტვრული სიმღერის ახ. ჟანრი. რუსეთში
განვითარდა სიმღერისა და რომანსის ჟან-
რი (გლინკა, დარგომიჟსკი, ჩაიკოვსკი,
ბოროდინი, მუსორგსკი, რიმსკი-კორსაკოვი,
რახმანინოვი და სხვ.). ამავე დროს დიდი
მნიშვნელობა შეიძინა საკრავიერი მინია-
ტურების (სახასიათო პიესები, საცეკვაო
ფორმის პიესები და სხვ.) ჟანრში. XIX
ს-ში დაიწყო პ. მ-ის საჯარო კონცერტების
გამართვა. ჩამოყალიბდა მრავალრიცხო-
ვანი კამერული ანსამბლები. პ. მ-ის სხვა-
დასხვა ჟანრი ფართოდ არის წარმოდგე-
ნილი ქართ. მუსიკაში.

კამერული ღუმელი, ისეთ სამრეწველო
ღუმელთა ჯგუფის განზოგადებული სა-
ხელწოდება, რ-ეზშიც ნაკეთობანი გახუ-
რების მთელი პერიოდის განმავლობაში
ღუმლის მიმართ უბრაფნი არიან. პ. მ-ს
იყენებენ გლინისა და ჭედის წინ ლითო-
ნის ნაშაადების გასახურებლად, ლითო-
ნისა და მინის ნაკეთობათა თერმული და-
მუშავებისათვის, კერამ. და მომინანტრე-
ბულ ნაკეთობათა გამოსაწვავად. პ. მ. სხვა-
დასხვა კონსტრუქციისაა (გერტ. ღუმელი,

თალფაქისებრი ღუმელი, სახურებელი ჭა,
გამოსაწვევადიანი ღუმელი და სხვ.).
საერთოდ პ. მ-ს ახურებენ აირით ან თხე-
ვადი სათბობით, თერმულ პ. მ-ს კი, რ-იც
ზუსტი შედგენილობის აირის ატმოსფე-
როში მუშაობს, — ელექტრული დენით.
უფრო ფართოდაა გავრცელებული უბრა-
ველიანი პ. მ-ები (ნ.ხ.). მათ მუშა სიერ-
ცეს პარალელუბიედის ფორმა აქვს (სი-
გრძე 0,6—2 მ, სიგანე 0,6—1,5 მ, სიმაღ-
ლე 1 მ). ღუმლის მწარმოებლურობა 70—
600 კვ/სთ, სითბოს ხარჯი — 5000—7000
კვ/კვ.

კამერონი, ვულკანური მასივი აფრიკაში,
გვინეის ყურის ნაპირებთან. სიმაღლე 4070
მ. წარმოადგენს ტრაქიტოზალტურ გუმბა-
თისებრ სტრატოვულკანს. აქვს დამრეცი
კალთები და მრავალი გვერდითი კონუსი.
მთავარა მწვე. ფაკო მოქმედი ვულკანია
(უკანასკნელი ამოფრქვევა მოხდა 1959).
ნალექები მასივის დას. და სამხრ.-დას.
კალთებზე დაახლ. 10000 მმ წელიწადში
(აფრ. მაქსიმუმი). მასივის ქვედა სარ-
ტყელში ნოტიო ევკატორული ტყეებია,
ზემოთ — მთის ტყეები, უფრო მაღლა —
მთის მდელოები.

კამერონი (Cameroun), კამერუ-
ნის გაერთიანებული რეს-
პუბლიკა (République Unie du
Cameroun), სახელმწიფო ცენტრალურ
აფრიკაში. ფართ. 476,4 ათ. კმ². მო-
სახლ. 7,7 მლნ. კაცი (1977). დედაქალა-
ქი — იაუნდე (178 ათ. მცხ., 1976). ოფიც.
ენებია ფრანგული და ინგლისური. ეროვნ.
დღესასწაულია 20 მაისი — პ-ის გაერთი-
ანებული რესპ. გამოცხადების დღე (1972).
ოფიც. კალენდარი — გრიგორიანული.
ფულის ერთეულია აფრ. ფრანკი. ადმინის-
ტრაციულად პ. იყოფა 7 პროვინციად.
პ. რესპუბლიკაა. მოქმედებს 1972 კონს-
ტიტუცია. საკანონმდებლო ხელისუფლება
ეკუთვნის პრეზიდენტსა და ეროვნ. კრებას
(ერთპალატიან პარლამენტს). სახელმწი-
ფოს მეთაურია პრეზიდენტი, მასვე ეკუთ-
ვნის აღმასრ. ხელისუფლებაც.

სახელმწ. გერბი და სახელმწ. დროშა—
იხ. ფერადი ჩანართი სტატიებთან სა-
ხელმწიფო გერბი, სახელმწიფო დროშა.

ბუნება. პ-ის დას. ნაწილი, ბიჟისის
ყურის (ატლანტის ოკ.) გასწვრივ უჭი-
რავს დაახლ. 150 კმ სიგანის სანაპირო
დაბლობს, რ-ზედაც განცალკევებით დგას
ვულკ. მასივი კამერონი (4070 მ), ქვეშ-
ნის სამხრ. და ცენტრ. ნაწილი ზეგანია,
რ-ის საშ. სიმაღლე სამხრ. ნაწილში 600—
900 მ-მდეა, ცენტრ. ნაწილში (აღმა-
ვის მთიანეთი) — 1000—1500 მ-მდე. ქვე-
ყნის განაპირა ჩრდილოეთში ბრტყელი
ალუვიური ვაკეა. სასარგებლო წიაღისე-
ულიდან აღსანიშნავია რკინის მადანი,
ოჭრო, ბოქსიტები, ბუნებრივი აირი. ჰავა
ქვეყნის სამხრ. ნაწილში ეკვატორულია,
ნოტიო, დანარჩენ რ-ნებში — ეკვატორუ-
ლი მუსონური. საშ. თვიური ტემპ-რები
22°C-იდან (სამხრ.-ით) 33°C-მდე (ჩრდ-
ით). ნალექები ჩრდ-ით 300—500 მმ წე-
ლიწადში, შიგა რ-ნებში — 1500—2000 მმ,
სანაპიროზე — 3000 მმ-ზე მეტი, კამერუ-
ნის მასივზე — 10000 მმ-მდე.

მდინარეთა ქსელი ხშირია და წყალუბ-
ვი. ბიჟისის ყურეს ერთვის მდებები სანა-
ვა, ნონგი, ნტემი და სხვ., აღმავის მთიან-
ეთში აქვს სათავე მდ. ნიგერის მთავარ
შენაკადს ბენუესს. ჩადის ტბის აუზს განე-
კუთვნება მდებები ლოგონე და შარი.

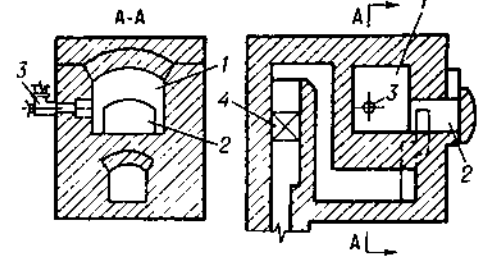

პ. კამერლინგ-ონესი.

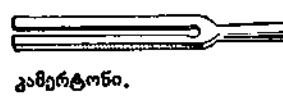

კამერტონი.

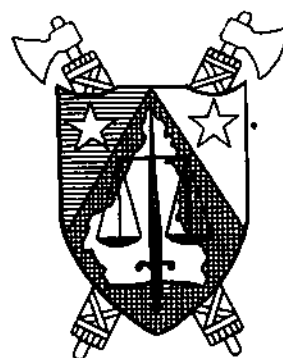

კამერონის გაერთიანებული რესპუბლიკის სახელმწიფო გერბი.

უბრაველიანი კამერული
ღუმელი: 1—მუშა სიერცე; 2—
ნაკეთობების ჩასატვირთი
და გამოსაღები ფანჯარა;
3—სანაპირა; 4—რეკუ-
პერატორი.

კახე

დიდი ქალაქები

იაუნდე	
ბაფუსამი	
ფუმბანი	
მარუა	
კუმბა	
ვიქტორია	
გარუა	
ტიკო	
მთავარი საექსპორტო კულტურები	
(ათ. ტონა. 1977/78)	
კაკაო	105
ყავა	89
ბამბა (ნედლი)	40
ბანანი	82,5
შიგა მოხმარებისათვის მოჰყავთ	
ფეტვი და სორგო	390
სიმინდი	355
ბრინჯი	20
მანიოკი	800
შაქრის ლერწამი	298
მეცხოველეობა	
(მლნ. სული. 1976)	
მსხვილი რქოსანი საქონელი	3
ცხვარი და თხა	3,6
ფრინველი	10 მლნ. ფრთა.

პ-ის ტერიტ. დაახლ. 1/3 უჭირავს ტყეს. საზღ. ნაწილში ნოტიო მარადმწვანე ეკვატორული ტყეებია წითელ-ყვითელ ნიადაგებზე, სანაპიროზე მანგრეთიანია. ქვეყნის ცენტრ. ნაწილში გვხვდება ფოთოლ-ჩვივან-მარადმწვანე პარკული ტყეები და მაღალბალახოვანი საგანა წითელ ნიადაგებზე. კამერუნის მასივზე მთის ტყის სარტყლის წყნოთ მთა-მდელოს მცენარეულობაა.

ტყეში ბევრია მაიმუნი, ბინდრობს აგრეთვე სპილო, ბეჰემოთი, ფრინველები, ქვეყნარმაზლები და სხვ.; საგანაში—ჩლიქოსნები (ზარი, მარტორქა, ანტილოპა, ჟირაფი) და მტაცებლები (ლომი, ავაზა, ჯიქი), გვხვდება დიდი ფრინველები (მ. შ. სირაქლემა). პ-ში რამდენიმე ეროვნ. პარკია.

მოსახლეობა. მოსახლ. უმრავლესობა განეკუთვნება 3 ენობრივ ჯგუფს: ბანტუ, ალმ. ბანტოიდური და პუსა. ბანტუ ჯგუფში შედიან ხალხები: დუალა, ბალუნდუ, ბასა, ბატანგა და სხვ.; ალმ. ბანტოიდურ ჯგუფში: ბამილეკე, ბამუმი, ტიკარი და სხვ.; პუსას ჯგუფში: ფულბე, ბატა, მანდარა და სხვ. მოსახლ. ნახევარი ადგილ. ტრად. რწმენების მიმდევარია, 1/3 — ქრისტიანია (ძირითადად კათოლიკეები), დანარჩენი — მუსლიმანი.

ეკონომიკურად აქტ. მოსახლ. 90%-ზე მეტი დასაქმებულია სოფ. მეურნეობაში. მოსახლ. განლაგებულია არათანაბრად. საშ. სიმჭიდროვეა დაახლ. 16 კაცი 1 კმ²-ზე (1977). ყველაზე დიდი სიმჭიდროვეა პლატოს დას. ნაწილში (300 კაცზე მეტი 1 კმ²-ზე) და სანაპირო ზონაში (50—100 კაცი 1 კმ²-ზე), ყველაზე ნაკლები — ადამავის მთიანეთში (2 კაცამდე 1 კმ²-ზე). მოსახლ. დაახლ. 20% ცხოვრობს ქ-ებში, რ-თაგან უდიდესია დუალა (458,4 ათ. მცხ., 1976). დიდი ქ-ებია იაუნდე, ბაფუსამი, ფუმბანი, მარუა, კუმბა, ვიქტორია, გარუა, ტიკო.

ისტორიული ნარკვევი. ძვ. წ. I ათასწლ. პ-ის ტერიტორიაზე ძვ. კულტურის ორი ეტაპი არსებობდა: სანაპიროზე პ-ის მთიანი მასივის რ-ში და ჩადის ტბის მოსაზღვრე ოლქებში. მოსახლ. მისდევდა ნადირობას, მეჯოგეობას და პრიმიტ. მიწათმოქმედებას. 1472 პ-ში მოვიდნენ პირველი ევროპელები—პორტუგალიელები, XVI ს. დასასრ.—ჰოლანდიელები, XVIII ს. დასაწყისში — ფრანგი და ინგლ. მასიონერები და ევტრები. 1884 გერმ. ემი-სარმა და მოგზაურმა გ. ნახტიგალმა პ-ის გამგებელს თავს მოახვია 30-წლიანი პროტექტორატის ხელშეკრულება. გერმანელებმა პ-ში დაამყარეს უმკაცრესი კოლონ. რეჟიმი. 1904—07 მათ სასტიკად ჩაახშეს პ-ის მოსახლ. რამდენიმე აჯანყება.

I მსოფლიო ომის (1914—18) წლებში პ. ოკუპირებული იყო ინგლ. და საფრ. ჯარების მიერ და 1916 მარტში განაწილდა ამ ქვეყნებს შორის. ერთა ლიგის დასტურით ალმ. პ-ში დაწესდა საფრ. მანდატი, დას. პ-ში—ინგლისისა. „ბატონების“ გამოცვლას იდენავდაც არ შეუმსუბუქებია მკვიდრი მოსახლ. მიმე კოლონ. ხვედრი. პ. კვლავ დარჩა არაეკვივალენტური ვაჭრობის, საუკეთესო მიწების მტაცებისა და ნედლეულის ამოქანჩვის ობიექტად. პ-ის ორივე ნაწილის მოსახლეობას მიმე ბრძოლა ჰქონდა ახ. მრავალფერობთან და არაერთხელ გამოსულა იარაღით ხელში (1922, 1928—29, 1931).

II მსოფლიო ომის შემდეგ (1946 წ. 13 დეკ.) პ-ის ორივე ნაწილში სამანდატო რეჟიმი შეიცვალა გაეროს სამეურვეო ტერიტ. სტატუსით. მმართველობა ისევ ინგლ. (დას. პ.) და საფრ. (ალმ. პ.) ხელში დარჩა. 1948 პ-ის ხალხის განმათ. ბრძოლას სათავეში ჩაუდგა ალმ. პ-ის პარტია—პ-ის ხალხთა კავშირი (ქკ), რ-იც 1955 ფრანგებმა კანონგარეშედ გამოაცხადეს. 1957 წ. 16 აპრ. ალმ. პ. გამოცხადდა „სამეურვეო სახელმწიფო“. ფრანგებმა ევრც ამ მანევრით შეაჩერეს განმათ. მოძრაობა, 1960 წ. 1 იანვ. გაეროს დადგენილებით ალმ. პ-მა დამოუკიდებლობა მიიღო. მარტში მიღებული I კონსტიტუციით ალმ. პ. რესპუბლიკად გამოაცხადდა. 1961 თებ-ში (ნიგერიის დამოუკიდებლობის გამოცხადების შემდეგ) გაეროს გადაწყვეტილებით დას. პ-ის ჩრდ. და სამხრ. ნაწილში ჩატარდა პლენისციტი, რის შედეგადაც ჩრდ. პ. შეუერთდა ნიგერიის ფედერაციას, ხოლო სამხრ. პ-ის მოსახლეობამ მოისურვა პ-ის რესპუბლიკასთან კვლავ გაერთიანება. 1961 წ. 1 ოქტ. შეიქმნა პ-ის ფედერ. რესპუბლიკა (კვრ). ფედერაციის შემადგენლობაში შესულ პ-ის ნაწილებს (წევრ-სახელმწიფოებს) შესაბამისად ეწოდათ დას. პ. (ყოფილი სამხრ. პ.) და ალმ. პ. (ყოფილი პ-ის რესპ.). ფედერალური მთავრობის მეთაურად და პრეზიდენტად აირჩიეს პ-ის რესპ. პრეზიდენტი აპმადუ აპიჯო — ალმ. პ-ის მმართველი პარტიის—კამერუნის კავშირის (კკ, დაარსდა 1958) ლიდერი; ვიცე-პრეზიდენტად — ჯონ ნგუ ფონჩა (1970-მდე) — პ-ის ეროვნ.-დემოკრ. პარტიის (კედპ, დას. პ-ის მმართველი პარტია, დაარსდა 1955) ლიდერი.

ინგლ. და ფრანგ. კოლონიზატორთა ხანგრძლივმა ბატონობამ განაპირობა ფედერ. ნაწილთა ეკონ. და კულტ. განვითარების არათანაბრი დონე, საგარეო პოლიტ. ორიენტაციისა და კავშირთა ერთობის სხვადასხვაობა, ერთიანი ინტერესების სისუსტე და სხვ. ყოველივე ამის დასამლევად მიღებულ იქნა ღონისძიებები. შემოიღეს ერთიანი ფულადი (აფრ. ფრანკი, 1962) და ერთიანი მეტრული სისტემა (1964). გაუმჯობესდა ორივე ნაწილის ურთიერთდამაკავშირებელი სატრანსპ. სისტემა და სხვ. 1966 მთელი ფედერაციისათვის შეიქმნა ერთიანი პოლიტ. პარტია — პ-ის ეროვნ. კავშირი (კეკ). 1969 მარტში შედგა ამ პარტიის I ყრილობა, რ-მაც მიიღო კვრ-ის განვითარების, მისი

ეკონ. დამოუკიდებლობის მოპოვების, ქვეყნის ერთიანობის, მისი განმტკიცების, პ-ის ერთი ფორმირების პროგრამა. ეკონ. განვითარებას საფუძვლად დაედო „გემეიური ლიბერალიზმის პოლიტიკა“.

1972 წ. 20 მაისის რეფერენდუმის შედეგად კვრ-ს ეწოდა პ-ის გაერთიანებული რესპუბლიკა (კვრ). იმავე წლის ივნისში პალაში შევიდა ახ. კონსტიტუცია, რ-მაც იურიდიულად დაადასტურა პ-ის რესპუბლიკის ვალუოფლობა. 1974 აპრ. შეიქმნა განვითარების ეროვნ. სამოქალაქო სამსახური (გესს), ყველა კამერუნელი 16-იდან 25 წლამდე ვალდებულია 2 წლის განმავლობაში უფასოდ იმუშაოს სას.-სამ. საწარმოებსა ან ეროვნ. მშენებლობებზე. 1974 ივლ. აპიჯომ განაცხადა საერთო აფრიკა-მავერიკის ორგანიზაციიდან პ-ის გამოსვლის შესახებ. 1975 თებ. კეკ-ის II ყრილობამ პირველად დააფუძნა ცკ (48 წევრი) და აპიჯო წამოაყენა პრეზიდენტობის ერთადერთი კანდიდატად. მაისში შემოიღეს პრემიერ-მინისტრის პოსტი. 1977 მაისში გამოქვეყნდა პრეზიდენტის დეკრეტი საუნ-ტო ცენტრების შექმნის შესახებ, ბუენაში, დუალაში, ჯანგასა და ნგაუნდერში.

1960 წ. 20 სექტ. პ. მიიღეს გაეროში, 1964 წ. 20 თებ. დამყარდა დიპლ. ურთიერთობა სსრკ-თან, 1963-იდან აფრ. ერთობის ორგანიზაციის წევრია. პ-ის მთავრობა მხარს უჭერს საერთო აფრ. სოლიდარობასა და ერთიანობას. თანამიმდევრულად იბრძვის რასიზმის, კოლონიალიზმისა და ნეოკოლონიალიზმის წინააღმდეგ. განსაკუთრებულ ყურადღებას უთმობს დას. ქვეყნებთან ურთიერთობის განვითარებასა და განმტკიცებას.

ეკონომიკა. ეკონ. საფუძველია სოფ. მეურნეობა, რ-იც სპეციალიზებულია საექსპორტო კულტურების წარმოებაზე. გერმ., შემდგომ-საფრ. და ინგლ. მონოპოლითაა ხანგრძლივმა ბატონობამ პ. უკოდურეს ეკონ. ჩამორჩენილობამდე მიიყვანა. დამოუკიდებლობის გამოცხადების შემდეგ მთავრობის მიერ გატარებული ღონისძიებებით რამდენადმე განმტკიცდა ეკონომიკური სახელმწიფოს როლი და ხელი შეეწყო მეურნ. შემდგომ აღმავლობას, მაგრამ უცხ. კაპიტალმა თავისი პოზიციები მაინც შეინარჩუნა.

სას.-სამ. მიწებს ქვეყნის ტერიტ. დაახლ. 5% უჭირავს. მთავარი საექსპორტო კულტურებია (ათ. ტ. 1977/78): კაკაო — 105, ყავა — 89, ბამბა (ნედლი) — 40, ბანანი (საექსპორტო) — 82,5. შიგა მოხმარებისათვის მოჰყავთ (ათ. ტ. 1977/78): ფეტვი და სორგო — 390, სიმინდი — 355, ბრინჯი — 20, მანიოკი — 800, შაქრის ლერწამი — 298. ქვეყნის ჩრდ. და დას. რ-ებში მისდევნენ მეცხოველეობას. 1976 პ-ში იყო (მლნ. სული): მსხვ. რქ. საქონელი — 3, ცხვარი და თხა — 3,6, ღორი — 0,7, ფრინველი — 10 მლნ. ფრთა. განვითარებულია ხე-ტყის დამზადება და თევზჭერა.

მრეწველობაში დასაქმებულია მოსახლ. დაახლ. 5%. სამთომომოვებითი მრეწველ. სუსტად არის განვითარებული. მცირე რაოდენობით იღებენ კალას, ოქროს, საშენ მასალას. პიდრონერგორესურსები საკმაო რაოდენობითაა, მაგრამ ნაკლებადაა გამოყენებული. ელექტროენერჯის (1,3 მლრდ. კვტ-სთ. 1977) დიდ ნაწილს იძლევა მდ. სანაგაზე აგებული ჰესი. დამუშავებითი მრეწველობიდან ყველაზე დიდი მნიშვნელობა აქვს ხე-ტყისა და ხის დასამუშ. და სას.-სამ. ნედლეულის გადასამუშ. დარგებს. არის საფეიქრო ფ-კა, ცემენტის 2 ქ-ნა, ველოსიპედებისა და ტრანსპორტული რადიომიმბლების ასაწყობი, აგრეთვე სას.-სამ. ინვენტარის დასამზადებელი ქ-ნები. მთავარი სამრეწველ. ცენტრებია დუალა და იაუნდე. ქვეყნის ყველაზე დიდი საწარმოა ალუმინის ქ-ნა (ედეა), რ-იც მუშაობს გვიწის თიხანაწილისა და მდ. სანაგაზე აგებული ჰესის ბაზაზე. თითქმის ყველაგან არის განვითარებული შინამრეწველური

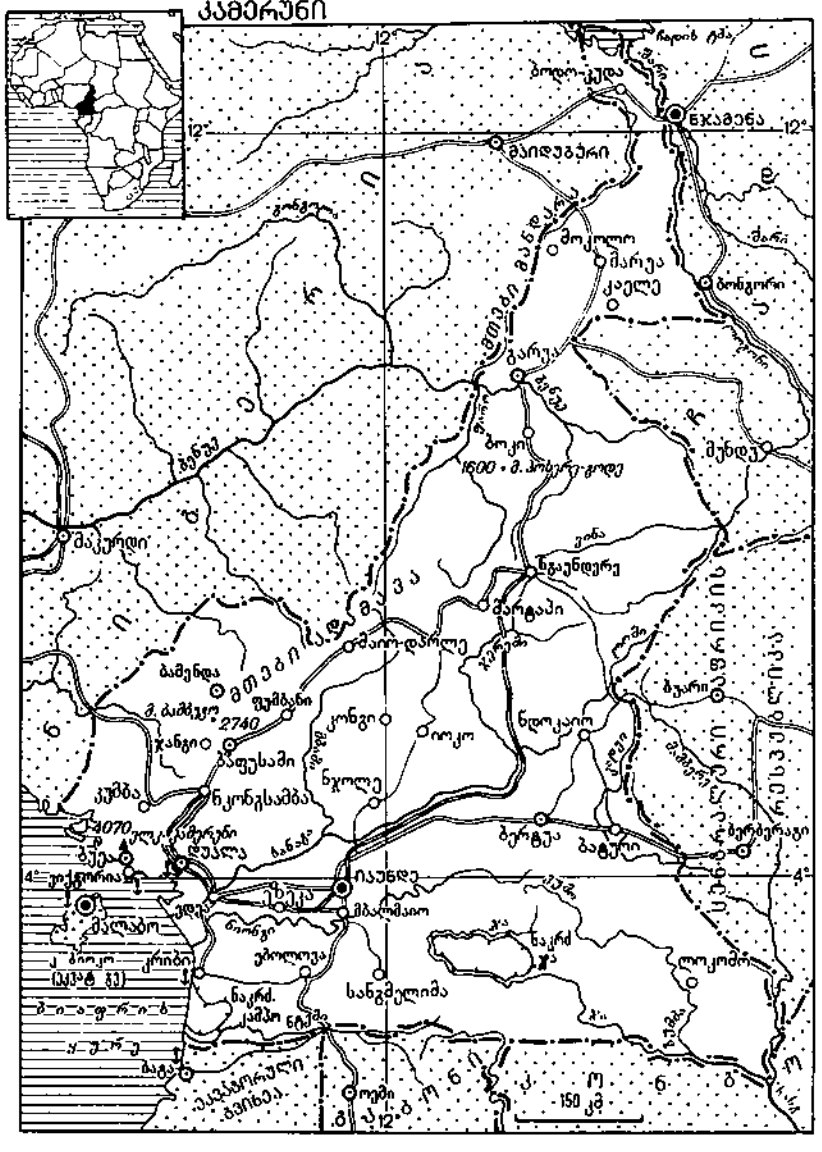

წარმოება: მეთუნეობა, ფეიქრობა, ტყავის დამუშავება, ხესა და ძვალზე კვეთა, საიუველირო საქმი.

საავტ. გზების სიგრძეა დაახლ. 30 ათ. კმ, რკინიგზისა — 1168 კმ (1977). მთავარი ნავსადგურებია დუალა, კრიბი, ვიქტორია, ტიკო. სანაოსნოა მხოლოდ მდ. ბენუე. სამდ. ნავსადგურია გარუა, დიდი აეროდრომებია დუალასა და იაუნდეში.

1977 კ-ის ექსპორტმა შეადგინა 172,9 მლრდ. აფრ. ფრანკი, იმპორტმა — 192,4 მლრდ. გააქვთ კაკო, ყავა, ალუმინი, ხეცე, ბამბა, ბანანი, პალმის ნაყოფის ზეთი და გული, კაუჩუკი. შეაქვთ მანქანა-მოწყობილობანი, მზა ნაწარმი, ნახევარ-ფაბრიკატები, სურსათი, მინერ. ნედლეული. მთავარი სავაჭრო პარტნიორებია საფრანგეთი, ნიდერლანდი, გერ, იტალია, აშშ, იაპონია.

განათლება. დამოუკიდებლობის გამოცხადებამდე დას. და აღმ. კ. შესაბამისად ინგლ. და საფრ. მმართველობის ექვემდებარებოდა; ამიტომ ჩამოყალიბდა სახ. განათლების 2 სისტემა. აღმ. კ-ის განათლების სისტემა ფრანგულს მსგავსია და სწავლება მიმდინარეობს ფრანგ. ენაზე. დაწყ. 6-წლიანი სკოლა შედგება სამი 2-წლიანი ციკლისაგან. საშ. სასწავლებელში შესასვლელად 11—12 წლის ასაკის მოსწავლეები აბარებენ გამოცდებს. საშ. განათლებას იღებენ ზოგადსაგანმან. და ტექ. ლიცეუმებში (7-წლიანი სწავლებით), რ-თა დამთავრების შემდეგ ეძლევათ ბაკალავრის ხარისხი და უმაღლეს სასწავლებელში შესვლის უფლება. არასრულ საშ. განათლებას იძლევა 4-წლიანი ზოგადსაგანმან. და ტექ. კოლეჯები. დას. კ-ში დაწყ. სკოლა 8-წლიანია (4+4), საშ. სკოლა 5-წლიანი. სწავლება მიმდინარეობს ინგლ. ენაზე. ფრანგ. და ინგლ. ენები სავალდებულოა ქვეყნის ყველა სკოლაში. 1976 დაწყ. სკოლაში სწავლობდა 1 მლნ-მდე მოსწავლე. საშ. სასწ. დაწესებულებებში — 70 ათ-ზე მეტი. სკოლების დიდი ნაწილი ეკუთვნის მისიონერებს. ჩამორჩენილია პროფტექ. მომზადების საქმე, პროფტექ. სასწავლებლებში 1976 სწავლობდა 16 ათ-ზე მეტი მოსწავლე. ერთადერთი სასწავლებელი, რ-იც იძლევა საშ. ტექ. განათლებას — დუალის ტექ. ლიცეუმი. დაწყ. სკოლის მასწავლებლებს ამზადებს ნორმალური სკოლა და პედ. კურსები (1976 სწავლობდა 3 ათ-ზე მეტი მოსწავლე). ყველაზე დიდი უმაღლესი სასწავლებელია ქ. იაუნდის უნ-ტი (1962), მასთან ჩამოყალიბებულია რამდენიმე სპეც. სასწავლო დაწესებულება. არის აგრეთვე იაუნდის უმაღლესი ნორმალური სკოლა (ამზადებს საშ. სკოლის მასწავლებლებს), უმაღლესი სას.-სამ. სკოლა, ადმინისტრაციის ეროვნ. სკოლა და სხვ. 1976 უმაღლეს სასწავლებლებში სწავლობდა 3 ათ-მდე სტუდენტი. სსრ კავშირის მიერ მიცემული კრედიტით კ-ში აშენდა ეროვნ. სას.-სამ. კოლეჯი და სატყეო ტექ. სკოლა.

სამეცნ.-კულ. მუშაობის ცენტრია იაუნდის უნ-ტი. 1962 დაარსდა სამეცნ. და გამოყენებითი კვლევის საბჭო, 1972 — კ-ის მეცნ. განვითარების ხელისშემწყობი ასოციაცია და სხვ.

იაუნდეში არის ეროვნ. ბ-კა (10 ათ. ტ.), გამოდის რამდენიმე გაზეთი და ფურნალი ინგლ. და ფრანგ. ენებზე. საინფორმაციო სააგენტოს ფუნქციები გადავიდა სამთავრობო და კომერც. ხასიათის სახელმწ. დაწესებულების „სოსიეტე დე პრეს დ'ედისიონ დიუ კამერუნის“ ხელში.

ლიტერატურა. კ-ის ხალხთა კულტურაში მნიშვნელოვანი ადგილი უჭირავს ხალხ. ზეპირსიტყვიერებას. XX ს. დასაწყისში ბამუმის სახელმწიფოს მმართველმა სულთან ნჯოიამ შექმნა ბამუმის ხალხთა ორიგინ. დამწერლობა. მანვე შეადგინა წიგნი, რ-შიც შევიდა ისტ. გადმოცემები ბამუმის სახელმწიფოს შექმნის, მისი პირ-

ველი მმართველების, სასამართლო წესების შესახებ. ეს დამწერლობა აღარ განვითარებულა. თანამედროვე ლიტ-რა იქმნება 20-იანი წლებიდან ფრანგ. ენაზე (მწერალი ი. მუმე-გეტი, 1889—1939), უფრო ნაკლებად — ინგლ. ენაზე (დას. კ-ის მწერლები). 30-იანი წლებიდან გამოჩნდა ადგილ. ენებზე (ბულუ, დუალა) შექმნილი თითო-ორი ფოლკლორული ხასიათის ნაწარმოები. კ-ის პოეზია აღმოცენდა ხალხ. სასიმღერო ჟანრის ტრადიციებზე. აღსანიშნავია პოეტების ე. ე. იონდოს (დ. 1930), ფ. სენგა-კუოს შემოქმედება. მხატვრული პროზა ჩაისახა 50-იანი წწ. შუა წლებში (მწერლების მონტე ბეტის, დ. 1932; ფ. თიონოს, დ. 1929; ბ. მატაის, დ. 1932 რომანები), 60-იანი წწ. ძირითადი ჟანრია სოც. ყოფითი რომანი (მწერლები რ. ფილომბე, დ. 1930; ფ. ბებეი, დ. 1929; ფ. ბ. მ. ევემბე).

ხელოვნება. კ-ში გავრცელებულია გეგმით მრგვალი ან სწორკუთხა, კონუსისებრი სახურავით გადახურული ხის კარკასული ქოხები (თიხა, ქვა, ხე და ბამბუკი). გვხვდება აგრეთვე ორიგინ., ერთიანად თიხისგან გამოძერწილი 6-8 მ სიმაღლის, კონუსისებრი საცხოვრ. (მუსგუს ხალხი, მიეკუთვნება მანდარის ჯგუფს), რ-იც გარედან დასერილია სამკუთხედი წყალსაწყეთი ღარებით, შიგნიდან შემკულია პოლიქრომული ამოკაწრული გეომ. ორნამენტით.

XIX ს. დასასრ. კ-ში აღმოცენდა დიდი ქ-ები (იაუნდე, დუალა), რ-ებიც განაშენიანდა არაბ. და ევრ. ეკლექტიკური შენობებით. 1950—60-იან წლებში შენდება თანამედროვე ხასიათის ნაგებობანი (მ. შ. ადგილ. არქიტექტორების ნგოდეს, კოლინზისა და სხვ. პროექტებით).

კ-ის ხალხებში გავრცელებულია ხეზე კვეთა, რ-ითაც ამკობენ საოჯახო ნივთებს. ხისაგან კვეთენ სვეტისებრ საკულტო სტატუებს, ღებავენ კაშკაშა ფერებით და ამკობენ ბრჭყვიალა ნიჟარებით, სამაჯურებითა და სხვ. აკეთებენ ტყავგადაკრულ ხის ნიღბებს. განვითარებულია ხელოსნობის სხვადასხვა დარგი — თიხისა და ბრინჯაოსაგან ჭურჭლისა და სხვა ნივთების დამზადება, ქარგვა. ეროვნ. სამხატვრო სკოლის ჩამოყალიბებაში დიდი წვლილი მიუძღვით ფერმწერებსა და მოქანდაკეებს აბოსოლოს, კენფაკს, მანდოს.

ლიტ.: Гальперина Е. Л., Литературные проблемы в странах Африки, კრ.: Современная литература за рубежом, М., 1962; Мельников И., Королянд в В., Камерун, М., 1972; Новая история Африки, М., 1968; Олдерогге Д., Искусство народов Западной Африки в музеях СССР, Л.—М., 1958; Орлова А. С., Уровень общественного развития народов Камеруна к началу европейской колонизации Африки, «Советская этнография», 1959, № 5; Потехина Г. И., Очерки современной литературы Западной Африки, М., 1968; Le Vine V. Th., Le Cameroun, t. 1—2, P., 1970. ილუსტრაცია—ინ. ჩანართი, გვ. 336—337.

კამერაჰერი (გერმ. Kammerherr), წოდებულია სამეფო კარზე ზოგიერთ მონარქიულ სახელმწიფოში. რუსეთში შემოიღო ეკატერინე II-მ; თავდაპირველად კ. იყო სამეფო კარის თანამდებობის პირი, განაგებდა სასახლის მმართველობის ამათუიმ დარგს. 1809-იდან გაუქმდა როგორც თანამდებობა და საპატიო წოდებად იქცა. კამერაჰერი, მცოხნელი ბუძემწიფრები წველიჩლიქოსანთა რიგის ძროხისებრთა ოჯახისა. კ-ს აქვთ მასიური სხეული, მოკლე კისერი, დაბალი და მძლავრი ფეხები, განიერი თავი, დინგის წვეროს ზედა ტიტველი ნაწილი, 4 ბუბუ, გრძელი კუდი გრძელბალნიანი ფუნჯით ბოლოვდება. გავრცელებული არიან სამხრ. აზიასა და სამხრ. აფრიკაში. ჯგუფურად ცხოვრობენ. მკეობა 12 თვემდე გრძელდება. ცნობილია კ-ის 4 სახეობა: 1. ინდურ იკამეჩი (Bubalus arnee). გავრცელებუ-

ლია ინდოეთში, ინდონეზიაში, ცეილონსა და კალიმანტანზე; 2. ფილიპინური იკამეჩი (B. mindorensis). გვხვდება კ. მინდოროზე (ფილიპინის კ.). სრული მოსაზობა ემუქრება. ამჟამად შემორჩენილია მხოლოდ 100-მდე ეგზემპლარი. 3. ანთა გვხვდება კ. სულავესზე. 4. აფრიკული ანუ კაფრული იკამეჩი (Sincerus caffer) გავრცელებულია აფრიკაში (საჰარის სამხრეთით). ცხოვრობს სავანებში. სპორტ. ნადირობის ობიექტია. ბევრგან უკვე მოისპო.

ადამიანმა უძველესი დროიდან მოაშინაურა ინდური კ., რ-იც გავრცელებულია სამხრ. აზიაში, აფრიკასა და სამხრ. ევროპაში. სსრკ-ში მოშინაურებულია აზერბაიჯანში, სომხეთში, საქართველოში და ჩრდ. კავკასიაში. მსხვილი, ღონიერი, დიდტანიანი ცხოველია. სიმაღლე მინდოში 130 სმ. ცოცხალი მასა ფურკამეჩისა 450 კგ, ზოგჯერ 600 კგ აღწევს, კუროკამეჩისა 700 კგ. კ-ს მურნეობაში 20—30 წლამდე იყენებენ სარძეო ცხოველად, ზოგჯერ მუშადაც. ფურკამეჩის ნაყოფიერება 100%-ს აღწევს. კ-ს უმთავრესად აშენებენ ცხელ კლიმატურ პირობებში, მდეების, არხებისა და სხვ. წყალსატევების მახლობლად. იკვებება უხეში მცენარეული საკვებით (ისლი, ლაქაში, ლერწამი), კ-ის ძირითადი პროდუქციაა რძე, ხორცი, ტყავი (ინ. კაეკასური კამეჩი). კ. კარგად უძლებს დაავადებებს — ჰემოსპორიდიოზს, ჯილეხს, თურქულს, ბრუცელოზსა და სხვ.



კაფრული. ხის ნიღბი. ხალხი ეკოი.



შინური კამეჩი.

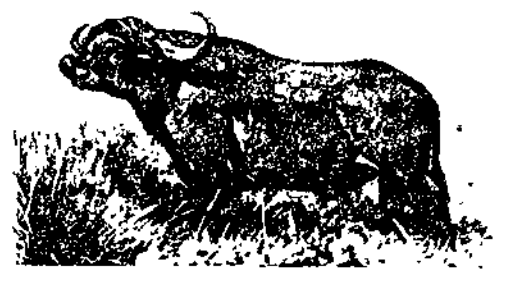

აფრიკული კამეჩი.



ინდური კამეჩი.



ანთა.

ლიტ.: Агабейли А. А., Бушв-
ლი, М., 1967.

კამიზარდები (ფრანგ. camisards<ლანგე-
დოკურ დიალექტ. camisa—პერანგი), გლეხ-
ურ-პლემბურ ანტიფეოდალური აჯანყე-
ბის (1702—05) მონაწილენი ლანგედოკის
პროვინციაში (სამხრ. საფრანგეთი). აჯანყ-
ებების მიზეზი იყო ნანტის ედიქტის (1598)
გაუქმების შემდეგ კალვინისტების დევნა-
მეორეობა და ესპანური მემკვიდრეობი-
სათვის ომის გამო გადასახადების ზრდა.
აჯანყებულები იკავებდნენ ქალაქებსა და
სოფლებს, წვედებდნენ კათოლ. ეკლესიებს,
ციხე-კოშკებს; მთითხოვდნენ რწმენის თა-
ვისუფლებასა და გადასახადების გაუქმე-
ბას. მათი იდეური მრწამსი იყო კალვინი-
ზმი, რ-მაც რევ. გლეხურ-პლემბური მწვა-
ლებლობის სახე მიიღო. 1703—04 აჯანყება
სხვა პროვინციებაც მოედო. პაპმა კლი-
მენტ XI-მ ჯვაროსნული ლაშქრობა გამო-
აცხადა პ-ის წინააღმდეგ. 1703 პ-მა და-
ამარცხეს მეფის არმია ლანგედოკში (მარ-
შალი მონრეველი). ამან აიძულა საფრ.
მთავრობა ხელი მოეწერა შეთანხმებისათ-
ვის, რ-ითაც ლანგედოკის კალვინისტებს
ღვთისმსახურების თავისუფლებას პირდუ-
ბოდნენ. აჯანყების ჩახშობა მხოლოდ 1705
გაზაფხულზე მოხერხდა.

კამიკაძე (იპა., სიტყვასიტყვით — ღმერ-
თების ქარი), სასიკვდილოდ გამიზნული
მფრინავი იაპონიის შეიარაღებულ ძალებ-
ში II მსოფლიო ომის (1939—45) დროს.
პ. ერთჯერადი მოქმედების თვითმფრინა-
ვით ებრძოდა მოწინააღმდეგის ხომალ-
დებს. 1945 იაპ. შეიარაღებულ ძალებში
იყო 5 ათ-მდე ერთჯერადი მოქმედების
თვითმფრინავი. მას ჰქონდა პატარა რეაქ-
ტიული ძრავა და მოქმედების შეზღუდუ-
ლი რადიუსი. თვითმფრინავის თავში მო-
თავსებული იყო 1 ტ-მდე ფეთქებადი ნიე-
თიერების მუხტი. პ-ის მიერ პილოტირე-
ბული თვითმფრინავი შეიჭრებოდა მიზან-
ში და ფეთქდებოდა. წყნარ ოკეანეში
საომარი მოქმედების დროს 1944—45 დაი-
ღუპა დაახლ. 2500-ზე მეტი პ.

კამინგზი (Cummings) ედუარდ ესტლინ
(14. X. 1894, კემბრიჯი, მასაჩუსეტსის
შტ., — 3. IX. 1962, ნორთ-კანუი, ნიუ-
ჰემფშირის შტ.), ამერიკელი პოეტი. I
მსოფლიო ომის საშინელებანი ასახა რო-
მანში „საზარელი ოთახი“ (1922). ცნო-
ბილია პ-ის ლექსების კრებულები: „ტი-
ტები და საკვამლეები“ (1923), „XII ლე-
ქსი“ (1925), „არის 5“ (1926), „Viva“
(1931); „არავითარი მადლობა“ (1935),
„ლექსები“ (1923—54). მის ლექსში გვხვდე-
ბა ტრად. ვერსიფიკაცია, მაგრამ წამყვანია
ექსპერ. პოეტური ფორმა, „ცნობიერ-
ების ნაკადის“ ტექნიკა, ქვეტექსტები,
რთული სიმბოლოები, ლექსის ვრაფ. სა-
ხის, გრამატ. ნორმების, პუნქტუაციის დარ-
ღვევა. პ. ითვლება თუმორისა და სატირის
ოსტატად. 1955 მიენიჭა „ეროვნული წიგ-
ნის პრემია“.

ლიტ.: История американской ли-
тературы, ч. 2, М., 1971.

კამის საავტომობილო მარხანა (კა-
მაზ), სსრკ საავტომობილო მრეწველობის
უმჯავილესი საწარმო, სატირით ავტო-
მობილების დასამზადებელი ქარხნების
კომპლექსი ქ. ნაბერეჟნე-ჩელინიში (თა-
თართა ასსრ). მშენებლობა 1970 დაიწყო.
ქ-ნის წლიური სიმძლავრეა 150 ათ. ავტო-
მობილი და 250 ათ. ძრავა. კომპლექსის
შემადგენლობაშია სამსხმელო, სამჭედლო,
ჩარჩოსაწმენი, დიზელის, საავტ. და სარე-
მონტო-საიარაღო ქ-ნები. ტექნიკის და
ტექნოლ., კომპლ. მექანიზაციის და ავტო-
მატიზაციის დონით პ. ს. მ-ს წამყვანი
ადგილი უჭირავს სსრკ-ის საავტ. მრეწვე-
ლობაში ვოლგის საავტ. ქ-ნასთან ერთად.
ქ-ნაში დანერგულია წარმოების მართვის
ავტომატიზებული სისტემა. კამის კომპ-
ლექსის ქ-ნების მშენებლობასთან ერთად
აშენდა ახ. ქალაქი.



ა. კამო.



კამო.

კამის წყალსაცავი, პ ე რ შ ი ს
წყალსაცავი, წყალსაცავი, რ-იც
წარმოქმნა 1954—56 ქ. პერშთან აგებულმა
კამის კიდროკვანძის კაშხალმა. ფართ.
1915 კმ², მოც. 12,2 კმ³, სიგრძე მდ. კა-
მის კალაპოტის გასწვრივ 272 კმ, მაქს.
სიგანე 30 კმ-მდე, საშ. სიღრმე 6,3 მ,
მაქს. — 30 მ. პ. წ. შეიქმნა ენერგეტიკის,
წყლის ტრანსპორტისა და წყალმომარაგე-
ბის მიზნით. თევზჭერა. პ. წ-ის ნაპირებ-
ზეა ქ-ები: პერში, დობრიანკა, ჩერმოზი,
ბერეზნიკი, უსოლიე, სოლიკამსკი.

კამიუ (Camus) ალბერ (7. XI. 1913,
მონდოვი, ალჟირი, — 4. I. 1960, ვილბ-
ლევენი, იონის დეპარტ.), ფრანგი მწერ-
ალი, ფილოსოფოსი, პუბლიცისტი. ნობე-
ლის პრემიის ლაურეატი (1957). დაიბადა
მუშის ოჯახში. სწავლობდა ორანის (ალ-
ჟირი) უნ-ტის ფილოს. ფაკ-ტზე. 30-იან
წლებში თეატრ. მოღვაწეობას ეწეოდა.
თანამშრომლობდა მემარცხენე პრესაში.
ალჟ. უდიდამო ცხოვრება, ღარიბთა ყო-
ფის მართალი სურათები წარმოადგინა
ლირ. ესეებში „წაღმა და უკუღმა“ (1937)
და „ქორწილი“ (1939). 1938-იდან საფრ-
ანგეთში ცხოვრობდა. II მსოფლიო ომის
დროს აქტიურად მონაწილეობდა წინა-
აღმდეგობის მოძრაობაში, შევიდა არალე-
გალურ გაზეთ „კომბას“ („Combat“) ჯგუ-
ფში; 1944—47 რედაქტორობდა ამ გაზეთს.
დაწერა ფილოს.-პუბლიც. „წერილები გერ-
მანულ მეგობარს“ (1943—44). დრამებში
„კალიგულა“ (1944), „გაუგებრობა“ (1944)
და ფილოს. ესეებში „სისიფეს მითი“ (1942)
გამოიკვეთა პ-ს მსოფლალქმა: ადამიანი
გაუცხოებულია, მისი ყოფნა აბსურდია;
სამყაროს შეცნობა შეუძლებელია, მასში
შემთხვევითობა ბატონობს; ადამიანის გო-
ნებას არ ძალუძს ჩაწვდეს ქაოსურ სინამდ-
ვილეს. ეს კონცეფცია კიდევ უფრო გაღრ-
მავდა მოთხრობაში „უცხო“ (1942) და
ფილოს. რომანში „ჭირი“ (1947), თუმცა
ამ უკანასკნელში იგრძნობა წინააღმდე-
გობის პერიოდის ანარქელიც, წარმოდგე-
ნილია ოკუპირებული საფრ. ალევორიუ-
ლი სურათი. 50-იან წლებში პ-ს შემოქმე-
დებში გამძაფრდა ეგზისტენციალისტურ-
ი ფილოს. ტენდენციები (ფილოს. ესეი
„მეამბოჴე კაცი“, 1951). პ-ს იდეური ვეო-
ლუციისთვის ნიშანდობლივია აგრეთვე
დრამა „სამართლიანნი“ (1950), მოთხრო-
ბა „დაცემა“ (1956), მოთხრობათა კრებ-
ა „განდევნა და სამეფო“ (1957) და სხვ.
თბზ. Théâtre, récits, nouvelles, P.,
1962; Essais, P., 1965; Избранное. [вступ. ст.
С. Великовского], М., 1969; უცხო. «სომელია»,
1968, № 2.

ლიტ.: Евнина Е. М., Современ-
ный французский роман. 1940—1960, М.,
1962; История французской литературы,
т. 4, М., 1963.

კამიზინი, ქალაქი რსფსრ ვოლგოგრად-
ის ოლქში, ვოლგოგრადის წყალსაცავის
მარჯვ. ნაპირზე. ნავსადგური, დიდი
ტვირთვადსაცლელი პუნქტი. რკინიგზის
ხაზის ბალაშოვ-პ-ის ბოლო სადგური. 112
ათ. მცხ. (1979). ბამბეულის კომბინატი,
მანქანათსაშ., საზეინკლო-სამონტაჟო ხელ-
საწყოების, მინის ტარის, ლაქ-საღებავების
ქ-ნები, კვების მრეწვე-საწარმოები; საშენ
მასალათა წარმოება. საღამოს საფეიქრო
და სოფ. მეურნ. მექანიზაციის ტექნიკუმები,
სამედი. და მუს. სასწავლებლები. მხარეთმც-
ოდნეობის მუზეუმი. დრამ. თეატრი. დაარს-
და 1667.

კამიულო, სოფელი დმანისის რ-ნში (მუ-
ღანლოს სოფსაბჭო), დმანისის პლატოს
სამხრ. ნაწილში. ზ. დ. 1460 მ, დმანისიდან
40 კმ, კაზრეთიდან (უახლოესი რკინიგ-
ზის სადგ.) 40 კმ. მუღანლოს მეცხოველე-
ობის საბჭ. მეურნეობა. რეაწლ. სკოლა,
ბ-კა, საფერშლო პუნქტი.

კამიულოვი, ქალაქი რსფსრ სვერდლოვ-
სკის ოლქში, მდ. პიშმის (ობის აუზი) ნა-
პირზე, რკინიგზის სადგური სვერდლოვსკ-
ტიუმენის ხაზზე. რკინიგზის ტრანსპორ-
ტის მომსახურე საწარმოები, საიზოლა-

ციო, საშენ მასალათა, ტყავის, ლითონ-
დასამუშ. და საფქვავეი ქ-ნები, სამკერვალო
ფ-კა, მეფრინველეობის კომბინატი. სამედი-
და პედ. სასწავლებლები. დაარსდა 1667.
კამო (სიმონ არშაკის მე ტ ე რ-პ ე ტ რ ო-
ს ი ა ნ ი ს პარტ. ფსევდ.) [15 (27). V.
1882, გორი, — 14. VII. 1922, თბილისი],
პროფესიონალი რევოლუციონერი. კომ-
პარტიის წევრი 1901-იდან. დაიბადა ვაჭ-
რის ოჯახში. 1901-იდან ავრცელებდა
არალეგალურ ლიტ-რას თბილისში, ბაქო-
ში, ბათუმში, ქუთაისში, გორსა და სხვ.
ქ-ებში. იყო არალეგალური სტამბების
ერთ-ერთი ორგანიზატორი. 1903 ნოემბ.
დააპატიმრეს, 1904 სექტ. ციხიდან გაიქცა.
1905 მონაწილეობდა მუშათა საბრძო-
ლო რაზმების ჩამოყალიბებაში. 1905 დეკ-
ში თბილისში საშხ. ნაწილებთან შეიარა-
ღებული შეტაკების დროს მეთაურობდა
მუშათა მებრძოლ რაზმს. დააპატიმრეს
და ჩასვეს მეტეხის ციხეში, საიდანაც მოა-
ხერხა გაქცევა. 1906 ჩაივდა პეტერბურგში.
აქ პრველად შეხვდა ვ. ი. ლენინს და მისი
დავალებით გაემგზავრა საზღვარგარეთ
რუსეთში იარალის შემოსატანად. ფულადი
სასხრებით პარტიის უზრუნველსაყოფად
1905—07 რამდენჯერმე მოახდინა მეფის
ხაზინის ექსპროპრიაცია. 1907 ნოემბ-ში ბე-
რლინში დააპატიმრეს. ციხეში ყოფნისას პ-
თავს სულით ავადმყოფად ასალებდა, მაგრამ
1909 ბოლოს მაინც გადასცეს რუს. პოლი-
ციას, ჩასვეს მეტეხის ციხეში. 1911 წ. 15
აგვ. პ. ციხის საავადმყოფოდან გაიქცა და
პარიზში გაემგზავრა, სადაც ვ. ი. ლენინის
დავალებით მოაგვარა რუსეთში პარტ. ლიტ-
რის შემოტანის საქმე. 1912 რუსეთში დაბ-
რუნდა. დააპატიმრეს და სასიკვდილო განა-
ჩენი გამოუტანეს, რაც 1913 ანისტიით
20 წლის კატორღით შეუცვალეს. 1917
მარტში გაათავისუფლეს. 1919 ზაფხულში
ლენინის დავალებით პ-მ მტრის ზურგში
ჩამოაყალიბა პარტიზ. რაზმი, რ-იც იბრ-
ძოდა კურსკსა და ორიოლთან, შემდეგ კი
გენ. დენიკინის ჯარების ზურგში სამხრ.
ფრონტზე. ასტრახანის გავლით პ-მ მე-
თევზეთა ნავით ბაქოში ჩაიტანა იარაღი
და ფული იატაკქვეშა პარტ. ორგანიზა-
ციისა და ჩრდ. კავკასიის პარტიზანებისა-
თვის. 1920 იანვ. თბილისში დააპატიმრეს
და ქალაქიდან გაასახლეს. 1920 აპრ. მონა-
წილეობდა ბაქოში საბჭ. ხელისუფლების
დასამყარებლად შეიარაღებული აჯანყე-
ბის მომზადებაში. 1920 მაისიდან სწავ-
ლობდა მოსკ. საშხ. აკადემიაში. 1921 მუ-
შაობდა საგარეო ვაჭრობის სისტემაში.
1922 თბილისში დაიღუპა — ველოსიპე-
დით მიმავალი ავტომობილს შეეჯახა.

ლიტ.: ბ ი ბ ი ნ ე ვ ი ლ ი ბ. კამო,
ტფ. 1935; ი მ შ ა ი შ ვ ი ლ ი რ. კამო (ბი-
ოგრაფიული ნარკვევი), თბ., 1955; Шау-
мян Л., Камо, [М., 1959].

კამო (1959-მდე ნო რ-ბ ა ი ა ზ ე თ ი),
ქალაქი სომხ. სრ-ში, მდ. გავარაგეტის
ნაპირზე. რკინიგზის სადგ. სევანიდან 39
კმ, ერევნიდან 90 კმ. კაბელის, ხელსაწ-
ყოსაშენი, ავტოსარემონტო, ყველის,
თევზაშენი, მინერ. წყლის („სევანი“)
ქ-ნები, ტრიკოტაჟის, სამკერვალო, ავე-
ჯის, ხალიჩების და ფეხსაცმლის ფ-კები.
ინდუსტრ. და ზოოვეტ. საბჭ. მეურნეობა-
ტექნიკუმები. მხარეთმცოდნეობის მუზე-
უმი, დრამ. თეატრი. სახელი ეწოდა რევო-
ლუციონერ-ბოლშევიკის კამოს პატივსა-
ცემად.

კამონესი, კ ა მ ო ნ შ ი (Camões)
ლუიშ დი (XII. 1507 ან 1523, ან I. 1525,
ლისაბონი, — 10. VI. 1580, იქვე), პორ-
ტუგალიელი პოეტი; პორტუგალიის აღორ-
ძინების უდიდესი წარმომადგენელი. დაი-
ბადა გაღარიბებული აზნაურის ოჯახში.
ვარაუდობენ, რომ 15—16 წლისას დაუწყია
ლექსების წერა. გზა გაუკვლევიდა სამეფო
კარისკენ, სადაც შემდეგ დიდებულთა რო-
სხვა გამოუწვევია და სასახლიდან გაუბე-
ვებიათ. შორეულ ქვეყნებში 17 წლის უი-
ღბლო ხეტიალისა და გავტრების შემდეგ,

1570 საშობლოში დაბრუნებულა. ამ პერიოდისათვის მისმა შემოქმედებამ ტრაგიკული ხასიათი მიიღო. მის სონეტებსა და კანცონებში მომხილავდა ბედისწერის თემს, გამოვლინდა გაორება და სულიერი რღვევის ნიშნები, რაც შემდეგ დამახასიათებელი გახდა რენესანსის დასასრულის მწერლებისთვის. რენესანსული ბრწყინვალე ლექსის, სამყაროს, ადამიანისადმი რწმენის ნათელი იდეალების მიღმა უკვე იგრძნობოდა შინაგანი შიში და ურწმუნოება, ტრაგიზმის, საძკაროს ქაოსურობის ყრუ შეგრძნება. პ. ხშირად სესხულობდა თემებსა და სახეებს ძვ. და ახ. აღთქმიდან, დავითის ფსალმუნებიდან. გამომსახველობითი და ლექსიკური გართულებების მიუხედავად, მისი უბრალო და გასაგებ ენით დაწერილი პოეტური ნაწარმოებები ხალხს ტრადიციას უახლოვდება, ფოლკ-არისტოკრ. ღვლარტნილ ლირიკას უპირისპირდება. მრავალპლანიანობა და სიუჟეტური ერთიანობა ახასიათებს პ-ის მთავარ ქმნილებას „ლუზინადებს“ (გამოქვეყნდა 1572), რ-იც მსოფლიო მნიშვნელობის რენესანსულ ეპიკურ ძეგლად არღს მიჩნეული. ამ ნაწარმოებით პ-მა განიზრახა შექმნა „ოდისეასა“ და „ენეიდას“ ბადალი ერთგვ. პეროიკული პოემა, რ-იც განადიდებდა პორტუგ. ლეგენდარული მეფის ლუზას შთამომავლებს და ასახავდა ეკსო და გამას მოგზაურობას. პოემის ცოცხალმა, მსუბუქმა ენამ განამტკიცა საერთო ერთგვ. ენის ნორმები და დიდი როლი შეასრულა რენესანსული რეალისტური მიმართულების ჩამოყალიბებაში. თუმცა პოემის სიუჟეტი მითოლო. ჩარჩოებშია მოქცეული, მას განუყოფელი კავშირი აქვს სინამდვილესთან და ეს გარემოება თხზულებას პოეტური დოკუმენტის სახეს აძლევს. მასში ბევრია ბიოგრ. ცნობაც. პ-ს ეკუთვნის აგრეთვე პიესები, რ-ებიტაც ცდინობდა პორტუგ. თეატრში დაენერგა რენესანსული მეცნ.-პუმიანისტური დრამა („ამფიტრიონის აუტო“, 1587; „მეფე სელევკე“, გამოქვეყნდა 1645; „ფილოდემო“, გამოქვეყნდა 1587). საყურადღებოა, რომ პ. თავის პოემაში „ლუზინადები“ ხშირად ასხენებს კოლხეთსა და იბერიას, პარალელებს ავლებს პორტუგალიის ისტორიასა და არგონავტების მითში მოთხრობილ ამბავს შორის; მესამე თავში ლაპარაკობს პომპეუსის ლაშქრობის შესახებ კავკასიაში. მეშვიდე თავში ევროპის ქრისტიან ხალხს მოუწოდებდა დაცვან ქართული ერთი სამდა და სპარსი დამპყრობლებისაგან. მესამე თავში კი მედვას „იასონის გრძნულ მეუღლეს“ უწოდებს.

თხზ.: Obras completas, v. 1-5, Lisboa, 1946-54; Sonety, M., 1964.

ლიტ.: Braga T., Camões. A obra lírica e épica, Porto, 1911. მ. ტიტვინიძე.

კამოზინი პავლე მიხეილის ძე [დ. 3 (16). VII. 1917, ბეჟიცა], ორგზის საბჭ. კავშირის გმირი (I. V. 1943 და I. VII. 1944), კაპიტანი (1944), სკკპ წევრი 1943-იდან. საბჭ. არმიის 1938-იდან. დამთავრა ბორისოვლესკის სამხ.-საავიაციო სკოლა (1938). დიდ სამამულო ომის (1941-45) დროს იბრძოდა სამხრეთის, ამიერკავკასიის, ჩრდ. კავკასიისა და სხვა ფრონტებზე. იყო რგოლის მეთაური, გამანადგურებელი საავიაციო პოლკის ესკადრილის მეთაურის მოადგილე და მეთაური. პირადად ჩამოაგდო მტრის 35 თვითმფრინავი, ხოლო ჯგუფურ ბრძოლაში - 13. 1946-იდან თადარიგშია. დაჯილდოებულია ლენინის ორდენით, 4 სხვა ორდენითა და მედლებით.

კამპალა (Kampala), უგანდის დედაქალაქი. მდებარეობს ცენტრ. აფრიკაში, ვიქტორიას ტბის ჩრდ. ნაპირის მახლობლად, დაახლ. 1300 მ სიმაღლეზე. ჰავა ეკვატორული მუსონურია. იანვ. საშ. ტემპ. 22°C-მდე, ივლისისა 20°C-მდე. ნალექები 1500 მმ-ზე მეტი წელიწადში. 500 ათ. მცხ. (1976).

რკინიგზის ხაზით უკავშირდება კენიის ნავსადგურ მომბასას (ინდოეთის ოკ.), რკინიგზის ტოტით - პორტ-ბელს (ვიქტორიას ტბა). საავტ. გზების კვანძი. პ-იდან 35 კმ-ზე ენტებეში არის აეროპორტი. პ. ქვეყნის მთავარი ეკონ. და კულტ. ცენტრია. საფეიქრო, საფქვავე, ზეთსამდელი, ლუდის საწარმოები, ყავის, ბამბის, ჩაის, ტყავის გადამამუშავება, სიგარეტების, ცემენტის წარმოება.

პ-ში არის უნ-ტი, სამედ. სასწავლებელი და პედ. კოლეჯი, უგანდის სამეცნ. საზ-ბა, აღმ. აფრიკის რეგიონული ინ-ტი, სამეცნ.-კვლ. დაწესებულებანი, უნტის ბ-კა, უგანდის მუზეუმი, ეროვნ. თეატრი.

კამპანა (Campana) დინო (20. VIII. 1885, მარადი, ტოსკანის ოლქი, - 1. III. 1932, კასტელ-პულჩი, ტოსკანის რ-ნი), იტალიელი პოეტი. სწავლობდა ბოლონიის უნ-ტში, მაგრამ მიატოვა და მოხეტიალე ცხოვრება დაიწყო. ოდესაში ყოფნისას დაუახლოვდა მანანწალების ჯგუფს, მასთან ერთად მოიარა რუსეთი. ხეტიალში შეისწავლა მრავალი ენა. პ-ს ეკუთვნის ერთადერთი კრებული „ორფული სიმღერები“ (1914), რ-იც ხასიათდება კლასიკური აღნაგობით და ენის იშვიათი სიწმინდით. 1928 კრებულის მე-2 გამოცემაში შევიდა აგრეთვე მისი დახვეწილი პროზის ნიმუშები. 1941 გამოქვეყნდა „ორფული და გამოუქვეყნებელი სიმღერები“.

კამპანელა (Campanella) ტომაზო (5. IX. 1568, სტილო, იტალია, - 21. V. 1639, პარიზი), იტალიელი ფილოსოფოსი, პოეტი და პოლიტიკური მოღვაწე, ადრეული უტოპიური კომუნიზმის გამოჩენილი წარმომადგენელი. 1599 დააპატიმრეს, 27 წელი გაატარა ციხეში, სადაც დაწერა თხზულებები „გალილეის დაცვა“, „მზის ქალაქი“ და სხვ. სიცოცხლის ბოლო წლებში პ. პარიზის დომინიკელთა მონაწიერეში იყო და ფილოს., სოც.-პოლიტ. და ასტროლოგიურ პრობლემებზე მუშაობდა.

ფილოს. შეხედულებებით პ. აღორძინების ეპოქის ნატურფილოს. უკანასკნელი დიდი წარმომადგენელი იყო, გამოდიოდა სქოლასტიკის წინააღმდეგ, იცავდა გალილეის მოძღვრებას, ფილოს. და მეცნ. ამოცანად მიიჩნევდა ბუნებაზე ადამიანის გაბატონებას, მაგრამ სქოლასტიკური ლიტერის გაელენის გამო ეწო შეძლო შეეფასებინა კოპერნიკის ჰელიოცენტრული სისტემა. ემზრობოდა პანთეისტურ მატერიალიზმს.

პ-ს ნატურფილოსოფია მოიცავს დიალექტ. ელემენტებს, კერძოდ, იგი ამტკიცებდა, რომ სინამდვილის უარყოფითი თვისება დადებითის გამოვლენის შესაძლებლობის აუცილებელი პირობაა. გნოსეოლოგიის სფეროში პ. უკიდურესი სენსუალიზმის პოზიციაზე იდგა.

პ-ს კომუნიტურ იდეებში აისახა XVI-XVII სს. იტალიის დაცემის პერიოდის ჩაგრული პლუბური მასების ინტერესები. წიგნში „მზის ქალაქი“ (1602; გამოქვეყნდა 1623) პ. აღწერს იდეალურ ქალაქს, სადაც გონიერი და სრულყოფილი საზ. წყობილებაა; ყველა მოქალაქე ჩაბმულია წარმოებაში, უზრუნველყოფილია პროდუქციის განაწილება მოთხოვნილების მიხედვით. აქ არ არის არც კერძო საკუთრება და არც ოჯახი; საზ. წარმოებასთან, შრომასთან სწავლების შეერთების საფუძველზე ხორციელდება თაობათა აღზრდა. ამ საზ-ბის მმართველი, არჩეული ხალხის მიერ, უნდა ეუფლებოდეს თავისი დროის ცოდნას. ამასთან, აუცილებელია იცნობდეს პრაქტ. მოღვაწეობის ყველა სახეს. საზ. ცხოვრების სხვადასხვა სფეროს განაგებენ მმართველის თანაშემწეები, რ-ებსაც აგრეთვე ხალხი ირჩევს.

პ. აკრიტიკებს ექსპლუატატორულ წყობილებას და საზ-ბის პროგრესის მიზნად მიიჩნევს ადამიანთა ეკონ. და პოლიტ. თანასწორობას. მისი აზრით, საზ. საკუთრე-

ბაზე დაფუძნებულ მომავალ საზ-ბაში განვითარების უმაღლეს წერტილს მიაღწევს მეცნიერება და ტექნიკა, რ-ებიც გამოიყენება მატერ. კეთილდღეობის შესაქმნელად. მნიშვნელოვანია პ-ს „ფილოსოფიური პოეზია“ (გამოქვეყნდა 1834), რ-იც სოც. პრობლემებსაც ეხება. პ-ს უტოპიური კომუნიზმი მნიშვნელოვანი ეტაპი იყო სოციალ. აზრის განვითარებაში.

თხზ.: Opera..., v. 1-2, Torino, 1854; Город солянца, М., 1954.

ლიტ.: გორგოლაძე ლ., სოციალიზმის ისტორიიდან, თბ., 1967; გუბუშვილი პ., თბილ. კამპანელა, «საქართველოს ეკონომისტი», 1968, №9; კალანდარიშვილი ვ., საზოგადოებრივი პროგრესის მეცნიერული თეორიის შემუშავება, თბ., 1974; Волгин В. П., Очерки по истории социализма, 4 изд., М.-Л., 1936; Лафарг П., Томас Кампанелла. Страницы из истории социализма, пер. с франц., М.-Л., 1926; Штекля А. Э., Кампанелла, [3 изд.], М., 1966.

ვ. კალანდარიშვილი.

კამპანია (ფრანგ. campagne - ლაშქრობა), 1. გარკვეულ პერიოდში რაიმე მნიშვნელოვანი საზოგადოებრივ-პოლიტიკური ან სამეურნეო ამოცანის შესასრულებლად ჩატარებული მუშაობა. მაგ., საარჩევნო პ. 2. (სამხ.) საერთო სტრატეგიული მიზნით გაერთიანებულ საოლქო ოპერაციათა ერთობლიობა; ლაშქრობა. 3. (საზღვ.) ხომალდის განუწყვეტელი ცურვის პერიოდი. 4. (ტექ.) აგრეგატის, მანქანის, მექანიზმის განუწყვეტელი მოქმედების დრო. მაგ., ბრძმედის პ.

კამპანია (Campania), ოლქი სამხრ. იტალიაში, ტირენის ზღვის სანაპიროზე. ფართ. 13,6 ათ. კმ². მოსახლ. 5,3 მლნ. კაცი (1976). მოიცავს აველინოს, ბენევენტოს, კაზერტის, ნეაპოლის, სალერნოს პროვინციებს. მთავარი ქალაქი და იტალ. ერთერთი უდიდესი ნავსადგური - ნეაპოლი. სანაპირო ხაზი ძლიერ დანაწევრებულია. ტერიტორიის დიდი ნაწილი უჭირავს აპენინებს. პ. აქტ. ვულკ. და სეისმური მოქმედების რ-ნია (მოქმედი ვულკანი ვეზუვი). ჰავა სანაპიროზე ხმელთაშუა ზღვის ტიპისაა (ნალექები 650 მმ-ზე მეტი წელიწადში), მთაში - შედარებით ცივი, იცის თოვლიანი ზამთარი.

პ. ეკონომიკურად სამხრ. იტალიის ყველაზე განვითარებული ოლქია. სანაპირო ვაკეებზე მოჰყავთ საადრეო ბოსტნეული, ხილი, ციტრუსები, დანარჩენ ნაწილში - ხორბალი და სიმინდი. ბორცვების კალთებზე ვენახები და ზეთისხილის ბაღებია. განვითარებულია მეცხვარეობა.

მრეწვ. მთავარი დარგებია მეტალურგია, გემომშენებლობა, რკინიგზის მოწყობლობის წარმოება, ელექტროტექ., რადიოელექტრონული, ნავთობგადამამუშ., ცემენტის, სამხ., კვების მრეწველობა. არის თესები. მთავარი სამრეწვ. ცენტრია დიდი ნეაპოლი და კაზერტის რ-ნი. განვითარებულია ტურიზმი. ფართოდაა ცნობილი ზღვისპირა კურორტები: სორენტო, პოცუოლი, კაპრი, ისკია და სხვ.

ძვ. წ. I ათასწლ. დამდეგს პ-ის ტერიტ. დასახლებული იყო ოსკების ტომებით. ძვ. წ. VI ს-ში დაიპყრეს ეტრუსკებმა, V ს. შუა წლებში - სამნიტებმა, IV ს-ში - რომაელებმა. ავეუსტუსის ადმ. რეფორმით (ძვ. წ. 27) პ. ლაციუმთან და პიციუმთან ერთად ოლქს ქმნიდა. პ-ის მნიშვნელობა განაპირობა მოხერხებულმა გეოგრ. მდებარეობამ, ნაყოფიერმა მიწებმა და სავაჭრო გზებმა (Via Appia, Via Latina და სხვ.); სამკურნ. წყლებისა და ლამაზი ადგილმდებარეობის გამო პ. წარჩინებულ რომაელთა სავაჭრული დასახლებული ადგილი იყო. XII-XIII სს-ში პ-ის ტერიტ. შედიოდა სიცილიის, შემდეგ ნეაპოლის სამეფოში. 1504-1860 ეკუთვნოდა ორივე სიცილიის სამეფოს.

კამპანია ს ა მ ხ ე დ რ ო, ომის ეტაპი, რ-ის მსვლელობაშიც აღწევნ ომის შუალედურ მიზანს. ყოველი სამხ. პ-ის



ლ. კამონენი.



პ. კამოზინი.



ტ. კამპანელა.



ი. ვან კამპენი. მეფის სასახლე (ყოფილი რატუმა) ამსტერდამში. 1648 — 56. სამოქალაქო დარბაზი.

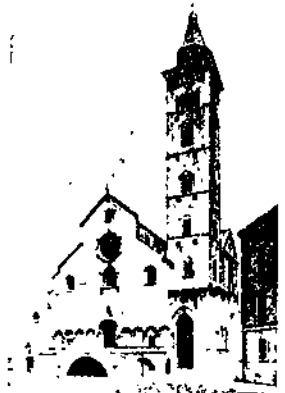

კამპანილი.

დროს ტარდება სტრატეგიული ოპერაციები და სხვა სახის საომარი მოქმედებანი, რებიც გაერთიანებულია საერთო ჩანაფიქრით და ტარდება ერთი ან რამდენიმე სტრატეგიული მიმართულებით, ან მთლიანად საომარი მოქმედების ასპარეზზე. პ-ის აღსანიშნავად იხმარება სახელწოდებები: ზაფხულის, ზამთრის, 1944 პ. და სხვ. პ. რიც მოიცავს შეიარაღებული ძალების სამხ. მოქმედებას ერთ ასპარეზზე, ზოგჯერ აღინიშნება გეოგრ. სახელწოდებებით: მაგ., ბოჰემიის პ. 1866, იტალიის პ. 1796—97 და სხვ.

კამპანილი (იტალ. campanile), სამრეკლო შუა საუკუნეთა და აღორძინების ეპოქის იტალიის არქიტექტურაში. როგორც წესი, აღმართული იყო ტაძრისგან მოშორებით. მის პროტოტიპს ქალაქის სადარაჯო კოშკი წარმოადგენდა. გეგმით ოთხ-წახნავა (ან მრგვალი) ნაგებობის ქვედა სართული ყრუ იყო, ზემო სართულში კი ღიობების რაოდენობა და სიდიდე თანდთან მატულობდა, რითაც იქმნებოდა სიმსუბუქისა და მოხდენილობის ერთიანი შთაბეჭდილება.

კამპენი (Kampen, Campen) იაკობ ვან (2. II. 1595, პარლეგი, — 13. IX. 1657, რანდენბრუკი), პოლანდიელი არქიტექტორი, XVII ს. პოლანდიური კლასიციზმის უმნიშვნელოვანესი წარმომადგენელი. მემამულის შვილი. 1615—21, როგორც ჩანს, იტალიაში სწავლობდა, შეისწავლა პალატოს შემოქმედება. 1621—30 მუშაობდა პარლეგში. მთავარი ნამუშევრებია: პატარა სასახლე მაურიტების პაავაში (პ. პოსტთან ერთად, 1633—35), როტონდით დაგვირგვინებული რატუმა ამსტერდამში (1648—55), რ-ის სამოქალაქო დარბაზი მოიცავს 4 სართულს.



რობერ კამპენი. „ლუთისმშობელი ჩვილი ვრმით“. ვრმითაჲ. ლენინგრადი.

კამპენი (Campin) რობერ (დაახლ. 1378—26. IV. 1444), ნიდერლანდელი ფერმწერი. მუშაობდა ტურნეში. აიგივედენ ვ. წ. ფლემალელ ოსტატთან. შემოქმედებითად დაკავშირებული იყო XIV ს. ნიდერ. მიწათმფლობელთა და ქანდაკების ტრადიციებთან. მან პირველმა შეიმუშავა ნიდერ. ალორძინების პრინციპები. პ-ის ნამუშევრები უფრო არქაულია, ვიდრე მისი თანამედროვეი. ვან ეიკისა. პ-ს ზოგჯერ რელიგ. სიუჟეტებში ყოფილი დეტალები შექმნილი (ტრიბიტეი „ხარება“, მეტროპოლიტენ-მუზეუმი, ნიუ-იორკი). პ-ის შემოქმედებამ დიდი გავლენა იქონია ნიდერ. მხატვრებზე.

კამპენი (Campeche), ქალაქი მექსიკაში, კამპენის შტატის ადმ. ცენტრი. 81 ათ. მცხ. (1970). ნავსადგური კამპენის ყურეში (გააქვთ პენეკენი, ხე-ტყე). იუკატანის ნ.-კ-ის მნიშვნელოვანი სატრანსპ. კვანძი. პენეკენის ბოჭკოს გადამამუშავება. კვების მრეწვე. საწარმოები. თევზჭერა. პ. დაარსდა 1540.

კამპენის ყურე, მექსიკის ყურის სამხრ. ნაწილი, იუკატანის ნ.-კ-ის დას-ით. ხმელეთში შეჭრილია 300 კმ-ზე. სიგანე შესასვლელთან დაახლ. 750 კმ. სიღრმე ღია ნაწილში 3286 მ-მდე, აღმ. ნაპირთან 34 მ-მდე. მოქცევა ძირითადად დღეღამურია, სიმაღლე 0,6—1,2 მ. პ. მ-ის მთავარი ნავსადგურებია: კამპენე, კოაცაკოლვოსი და ვერაკრუსი.

კამპინა-გრანდი (Campina Grande), ქალაქი ჩრდ.-აღმ. ბრაზილიაში, პარაიბის შტატში. 196 ათ. მცხ. (1975). სარკინიგზო კვანძი. საფეიქრო და კვების მრეწვე. ცენტრი. შავი მეტალურგია. ქიმი., ავეჯის, ტყავის მრეწვე. საწარმოები.

კამპინასი (Campinas), ქალაქი სამხრ.-აღმ. ბრაზილიაში, სან-პაულუს შტატში. 380 ათ. მცხ. (1975). სარკინიგზო და საავტ. გზების კვანძი. მნიშვნელოვანი სას.-სამ. რ-ნის (ყავა, ბამბა, შაქრის ლერწამი, მარცვლეული) ცენტრი. საფეიქრო, მანქანათმშ. (ელექტრომავლების, საკერაიე მანქანების წარმოება), მეტალ., ქიმი., ტყავის, კვების მრეწველობა.

კამპინის კულტურა, ადრინდელი ნეოლითის ხანის (ძვ. წ. VI—IV ათასწლ.) არქეოლოგიური კულტურა საფრანგეთის ტერიტორიაზე. სახელი ეწოდა კამპინის (Campigny) ნაპოსახლარის მიხედვით (1886, ფრანგი არქეოლოგი ფ. სალმონი). მოსახლეობა ცხოვრობდა მრგვალ ნახევრად მიწურებში (დიამეტრი 3—6 მ) და მისდევდა ირმებზე, გარეულ ცხენებსა და ხარებზე ნადირობას, აგრეთვე თევზჭერას და მარცვლეულის შეგროვებას. მოშინაურებული ჰყავდათ ძაღლი. გათხრების დროს აღმოჩნდა ხელსაფქველები, კერამიკა, რ-ზედაც აღბეჭდილი იყო ქერის მარცვლები და იარაღი (ფართობირიანი და ვიწროფუიანი საჩიხი იარაღი და ოვალური ცულ-თონი). სკოლნიათ ნაგების, ტივების და სხვ. კეთება, მიწის დამუშავება. პ. პ-ის გვიანდ. ნამოსახლარებში გვხვდება ქვის გაპრაილებული ცულეები. ამ კულტურაში დაიწყეს პირველად ბრტყელოძირიანი და ვიწროძირიანი ჭურჭლის დამზადება.

ლიტ.: Всемирная история, т. 1, М., 1955.

კამპოფორმიოს ზავი 1797, ხელშეკრულება, რ-საც ხელი მოაწერეს 1797 წ. 17 ოქტ. იტალიის სოფ. კამპოფორმიოს (Campofornio) მახლობლად გრაფმა ლ. კობენცლმა (ავსტრია) და გენ. ბონაპარტმა (საფრანგეთი). პ. ზ-ით დამთავრდა საფრ. რესპ. ომი ავსტრიასთან და გაფორმდა ავსტრიის გამოსვლა I ანტიფრანგული კოალიციიდან. ავსტრია ცნობდა საფრ. უფლებებს დაპყრობილ ტერიტორიებზე, ციხალპური რესპუბლიკის შექმნას (რ-შიც ლომბარდიაც შევიდოდა); თანახმა იყო ხელი შეეწყო საფრანგეთისათვის რაინის მარცხ. ნაპირის მიწებზე დამკვიდრებაში. პ. ზ-ით საფრანგეთის ხელში გადადიოდა

გაუქმებული ვენციის რესპ. კუთვნილი იონის კ-ები და ალბანეთის ჯერტი-ნაწილი. ავსტრია საკომპენსაციოდ იღებდა ზალცბურგს, ბავარიის მიწების ნაწილს, პ. ზ-ით ლიკვიდირებული ვენციის რესპ. ტერიტ. დიდ ნაწილს.

ლიტ.: М а и н ф р е д Л. З., Итальянский поход Бонапарта в 1795—1797 гг., «Новая и новейшая история», 1969, № 5—6.

კამპტონი [ადგილ კამპტონის (Campton), სახელიდან (ნიუ-ემფშირი, აშშ)], მაგმური წარმოშობის ძარეული ქანი, რიც შედგება პლაგიოკლასა (ჩვეულებრივ ლაბრადორი) და მურა ამფიბოლისაგან (ბარკევიკიტი); შეიცავს გრეთვე პიროქსენს (ტიტანავიკიტი), ბიტიტას და ოლივინს. პ-ის ყველა სახესხვაობაში (ამფიბოლიანი პ., ბიტიტიანი პ. და სხვ.), ჩვეულებრივ, დიდი რაოდენობითაა კალციტი და ცეოლიტები.

კამპუ-გრანდი (Campi Grande), ქალაქი დას. ბრაზილიაში, მატუ-გროსუს შტატში. 130 ათ. მცხ. (1975). მეტალურგია. კვების მრეწვე. საწარმოები (უმთავრესად ხორცმაცივარ-სასკლაობები).

კამპუსი (Campos), ქალაქი სამხრ.-აღმ. ბრაზილიაში, რიო-დე-ჟანეიროს შტატში. 285 ათ. მცხ. (1975). სარკინიგზო და საავტ. გზების კვანძი. განვითარებული სას.-სამ. რ-ნის (ყავა, შაქრის ლერწამი, თამბაქო და სხვ.) სავაჭრო და სამრეწვე. ცენტრი. კვების, საფეიქრო, ცემენტის მრეწვე. საწარმოები.

კამპური კამპურიას სახალხო რესპუბლიკა, სახელმწიფო სამხრ.-აღმ. აზიაში, ინდონეზიის ნ.-კ-ზე. ფართ. 181 ათ. კმ². მოსახლ. დაახლ. 5 მლნ. კაცი (1979, შეფასება). დედაქალაქი—პომპეი. ოფიც. ენა—ქმერული. ეროვნ. დღესასწაულია 17 აპრ. — კრ-ის ეროვნ. დღე (1975). ოფიც. კალენდარი — გრიგორიანული; იყენებენ მთავარ-მზისიერ კალენდარსაც. ფულის ერთეულია რიედი. ადმინისტრაციულად პ. იყოფა 20 ქეხად (პროვინციად).

პ. სახალხო რესპუბლიკაა. უმაღლესი სახელმწ. ხელისუფლება ეკუთვნის სახალხო-რევოლუციურ აპბტოს -- მთავრობას, რიც შეიქმნა პ-ის ეროვნული სხნის ერთიანი ფრონტის მიერ 1979 იანვარში. მმართველობის ადგილ. ორგანოებია სახალხო კომიტეტები; ისინი იცავენ უშიშროებასა და წესრიგს და ახორციელებენ კამპურის ეროვნული სხნის ერთიანი ფრონტის სოც.-ეკონ. პროგრამას.

სახელმწ. გერბი და სახელმწ. დროშა— იხ. ფერადი ჩანართი სტატიებთან სახელმწიფო გერბი, სახელმწიფო დროშა.

ბუნება. პ-ის ტერიტ. უმეტესი ნაწილი უჭირავს კამპურის ვაკეს, დას-ით აღმართულია კრავანის (კარდამონის) მთები, სიმაღლე 1813 მ-მდე (მთა ორალი), ჩრდით შემოჭრილია დანგრევის მასივის, აღმით — ანამის მთების შტოქედები. ჰავა სუბეკვატორული მუსონურია, იცის ნოტიო ზაფხული და შედარებით მშრალი ზამთარი. ყველაზე ცხელი თვეა აპრილი (ტემპ-რა ვაკეზე 29—30°C), ყველაზე გრილი — დეკემბერი (25—26°C). ნალექები ვაკეზე — 700—1500 მმ წელიწადში, მთაში — 2000 მმ-მდე. მდინარეთა ქსელი ხშირია. ყველაზე დიდი მდინარეა მეკონგი. ქვეყნის დას. ნაწილში მდებარეობს დიდი წყალმარჩხი ტბა საპი. ტერიტ. დაახლ. 3/4 ტყიანია, აღმ. ნაწილში ფოთლომცვივანი ტყეა. ტყეა, მთაში — მარადმწვანე, ნიადაგი — ლატერიტული. დანარჩენ ტერიტორიაზე სავანაა მჩხერი ტყით, ბამბუკისა და ბუნქნარის რაყებით. სიამის ყურის სანაპიროს გასწვრივ ალაგ-ალაგ მანგრევიანია. კამპურის ვაკის დიდი ნაწილი უჭირავს ნოყიერ ალუვიურ ნიადაგებს. ფაუნა მდიდარია და მრავალფეროვანი. მთაში ბინადრობს კვეფხვი, ჯიქი, შავი დათვი, სპილო, მკეონგსა და მის შე-

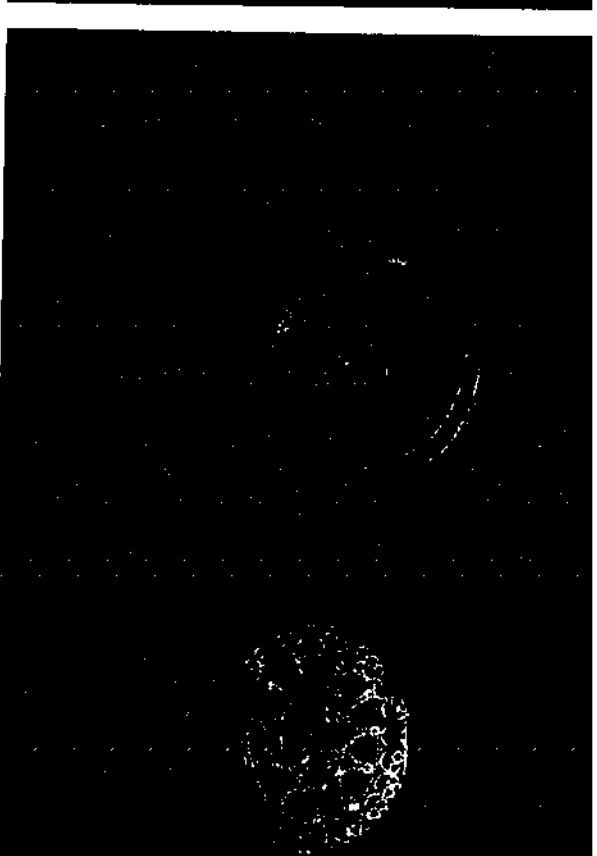
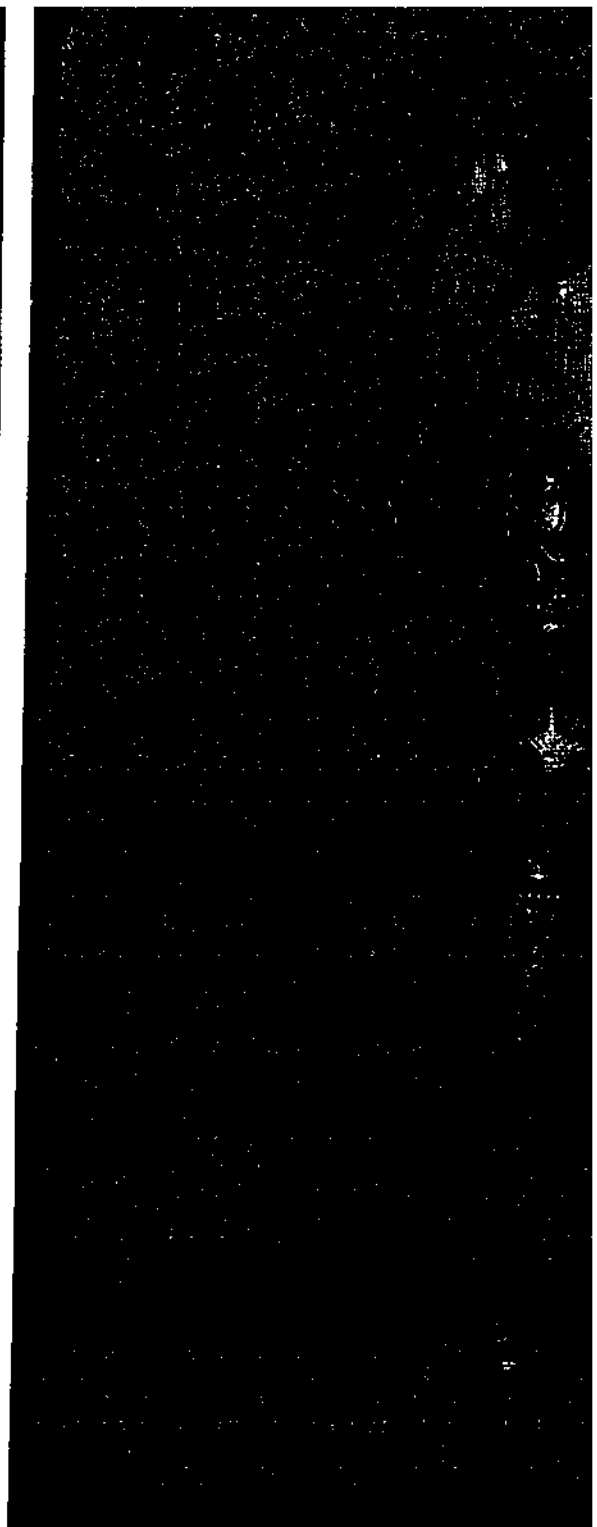
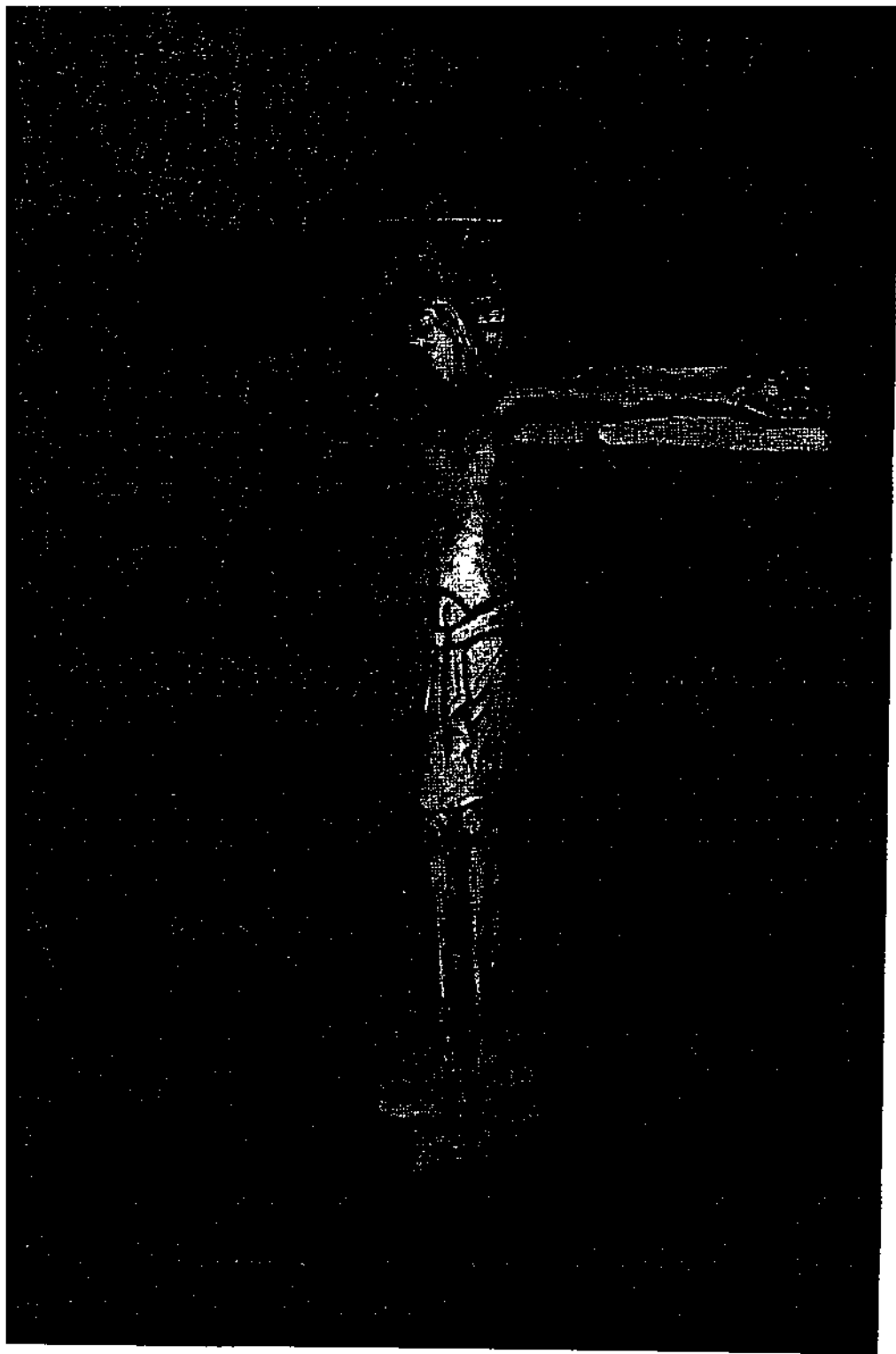

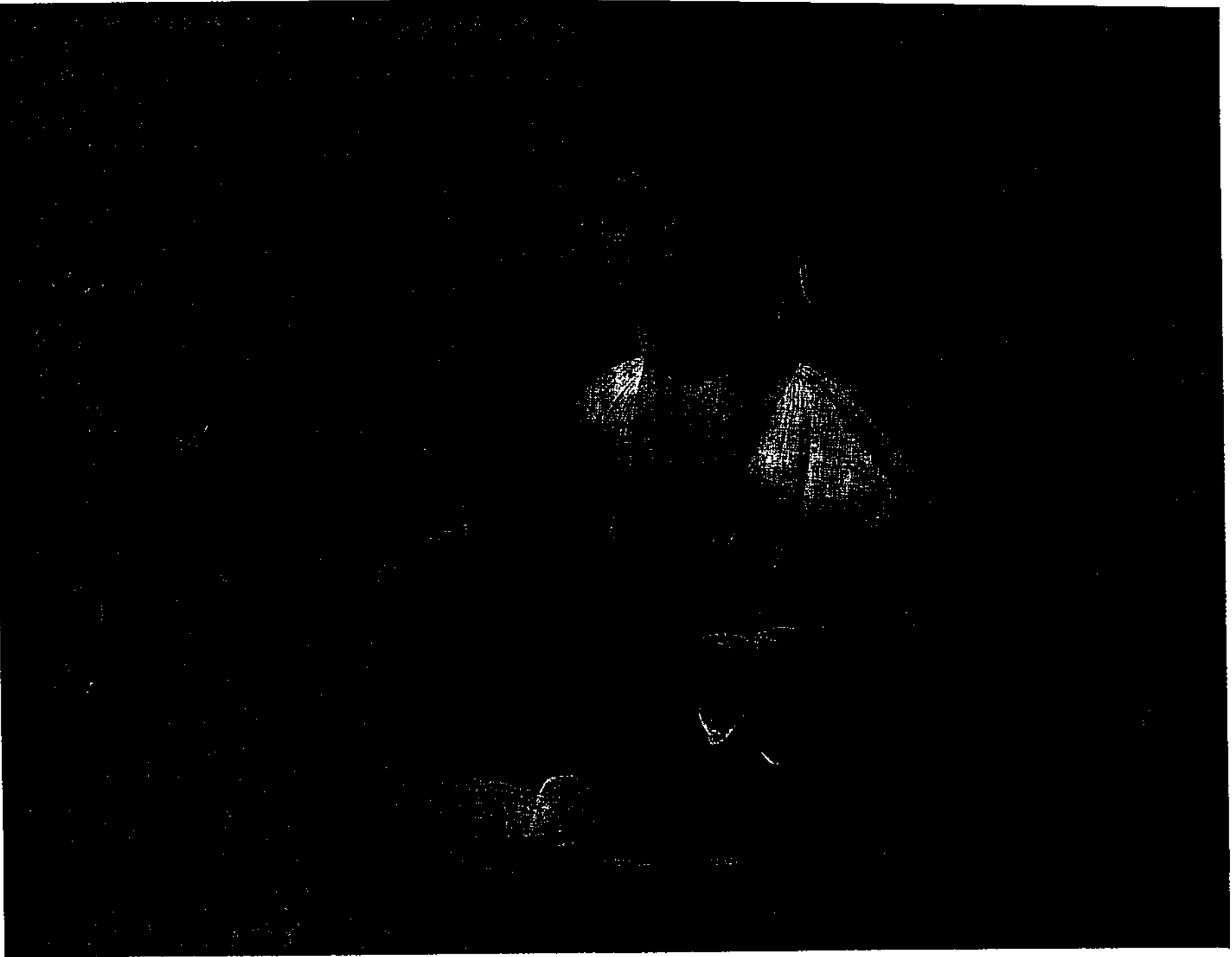

სტ. კარავაჯო, „ლუტნის დამკვრელი“. 1595. ერმიტაჟი, ლენინგრადი.

ნაკადებში შემორჩენილია ნიანგი, ბევრია წყლის ფორმები. საპის ტბა მდიდარია თევზით.

მოსახლეობა. მოსახლ. 85% ქმერები (კამბუჩიელები) არიან. ცხოვრობენ აგრეთვე ვიეთინამელები, ჩინელები, ჩამები, მალაიელები, მთიელი ქმერები, ქებში — ფრანგები, რელიგია — ბუდიზმი. არიან კონფუციანელები, მუსლიმანები, კათოლიკეებიც. მთელი ქმერები ინარჩუნებენ ტრად. რწმენებს.

ეკონომიკურად აქტ. მოსახლ. 70%-ზე მეტი დაასაქმებულია სოფ. მეურნეობაში, თევზჭერასა და სატყეო მეურნეობაში. მოსახლ. საშ. სიმჭიდროვეა დაახლ. 27 კაცი 1 კმ²-ზე (1979). ყველაზე მჭიდროდ დასახლებულია მდ. მეკონგის ველი, ქ. პნომპენის მიდამოები, საპის ტბის სანაპირო დედა ზღვისპირა დაბლობები. დიდი ქებია პნომპენი, ბატამბანგი, კამპონგთამი.

ისტორიული ნარკვევი. პ-ის ტერიტორიაზე აღდამიანს ჯერ კიდევ აღრინდ. ნეოლითში უცხოვრია. პირველი ცნობილი სახელმწიფო (მდ. მეკონგის დელტაზე) იყო ფუნანის მონარქია (I — VI სს.). მას სავაჭრო-კულტ. ურთიერთობა ჰქონდა სამხრ. ინდოეთთან და ჩინეთთან (გაგრცელდა ინდუიზმი და ბუდიზმი). VII — VIII სს.-ში პ-ის ტერიტორიაზე აღმოცენდა ახ. სახელმწიფოები (მიწის ჩენლა და წყლის ჩენლა), დასუსტდა გვაროვნ. სამიწათმემლო არისტოკრატია, თავი იჩინა ვლუებობის ექსპლუატაციის ახ. ფორმებმა, დამკვიდრდა მიწით ვაჭრობა.

IX ს.-ში მეკონგის დელტასა და მის შემოგარენში შეიქმნა კამბუჯადეშის იმპერია, რ-იც XI ს.-ში ინდოჩინეთის ნ.-კ. ყველაზე ძლიერი სახელმწიფო გახდა. XIII ს. (დასასრ. იმპერია დაიშალა. XV — XVI სს.-ში განვითარდა საწარმოო ძალები, გაძლიერდა ქების როლი. XIX ს. დამდევს პ. ეომბბოლა სიამსა (ტაილანდი) და დაივიეტს (ვიეტნამი), რის შედეგად დაკარგა ტერიტ. ნაწილი.

XIX ს. შუა წლებში პ. საფრ. კოლონ. ექსპანსიის ობიექტი გახდა. 1863 საფრანგეთმა პ-ის თავს მოახვია ხელშეკრულება პროტექტორატის შესახებ, რ-იც 1884 შეიცვალა უფრო მძიმე კაბალური ხელშეკრულებით. პ. ფაქტობრივად საფრ. კოლონია გახდა. ქმერის მონარქიამ მხოლოდ აღმასრ. ხელისუფლება შეინარჩუნა (რ-საც საფრ. რეზიდენტი უწყვეტად კონტროლს). 1887 პ. და მასთან ერთად სახელმწიფოები: ანამი, ტონკინი და კობინინა შევიდნენ ე. წ. ინდოჩინეთის კავშირში. ქვეყნის ეკონომიკა საფრ. კონტროლს დაექვემდებარა. მეფის მწვაზე საკუთრების უზენაესი უფლება გაუქმდა. კოლონიზატორებმა შექმნეს მიწების საკონცესიო ფონდი, საიდანაც სავარგულები ეძლეოდა საფრ. ქვეშევრდომებსა და კოლონიზატორებთან მეთანამშრომელ მევიდრ მოხელეთა ბიუროკრ. ზრდაფენას. გაპლიერებულმა ექსპლუატაციამ გამოიწვია გლეხთა მღელვარება, რაც 60-იან, 80-90-იან წლებში გადაიზარდა მასობრივ აჯანყებებში.

I მსოფლიო ომის (1914-18) წლებში საფრანგეთმა პ-იდან გაზიდა დიდძალი ნედლეული და სურსათი, გაიყვანა ქმერი ჯარისკაცები, მუშახელი. ომისმომდევნო წლებში საფრ. კაპიტალი უფრო ინტენსიურად შეიჭრა პ-ის ეკონომიკაში. გლეხობის ექსპლუატაციის ძირითადი ფორმა იყო რენტა-გადასახადი და სახელმწ. საბატონო ბეგარა. მშრომელი მასები აბსოლუტურად უფლებობნი იყვნენ, განმათ. მოძრაობა გლეხთა აჯანყებაში ვლინდებოდა. 1930-იანი წლებიდან პ-ის ხალხის ეროვნ.-განმათ. მოძრაობა მჭიდროდ დაკავშირდა ვიეტნ. ხალხის კანმათ. ბრძოლას. ათასობით მოწინავე პატრიოტი გაერთიანდა ინდოჩინეთის კომპარტიაში (შეიქმნა 1930).

II მსოფლიო ომის (1939-45) პერიოდში პ. ოკუპირებული იყო იაპონიის მიერ

(თუმცა ფორმალურად ისევ საფრ. პროტექტორატს ემორჩილებოდა). იაპონელმა ოკუპანტებმა პ. სამხ. ბაზად გადააქციეს. ორმაგი კოლონ. ჩაგვრის მიმე უღელმა მოსახლ. მასობრივად ააშხედრა უცხ. მოძალადეების წინააღმდეგ. 1945 მარტში იაპონელებმა გააუქმეს საფრ. პროტექტორატი და გამოაცხადეს პ-ის „დამოუკიდებლობა“. იაპ. დამარცხების შემდეგ (1945 წ. სექტ.) საფრ. ჯარები, იაპ. ნაწილების განიარაღების საბაბით, ისევ დაბრუნდნენ პ-ში. ფრანგი იმპერიალისტები შეეცადნენ კვლავ აღედგინათ თავიანთი კოლონ. ბატონობა, მაგრამ ქმერი ხალხის განმათ. ბრძოლამ აიძულა ფრანგი კოლონიზატორები „შინაგანი ავტონომია“ მიენიჭებინა პ-თვის. 1946 სექტ. არჩეულმა საკონსულტაციო კრებამ დაამტკიცა ქვეყნის პირველი კონსტიტუცია (ძალაში შევიდა 1947 წ. 6 მაისს), რ-ითაც პ. კონსტ. მონარქიად გამოცხადდა. 1949 წ. 8 ნოემბ. პარიზის ხელშეკრულებით საფრანგეთმა ცნო პ-ის დამოუკიდებლობა საფრ. კავშირში „შემოერთებული სახელმწიფოს“ უფლებებით. 1953 ივნ. საფრანგეთმა ცნო პ-ის სუვერენიტეტი საგარეო პოლიტ. სფეროში, ხოლო 9 ნოემბ. ოფიციალურად შეწყდა საფრ. აღმ. საქმიანობა პ-ში.

1954 ფენევის თათბირზე პ-ის დელეგაციამ განაცხადა, რომ არ დაუშვებს თავის ტერიტორიაზე უცხ. სამხ. ბაზების მშენებლობას. 1955 პრინცმა ნ. სიანუკმა უარი თქვა ტახტზე მამის სასარგებლოდ. შექმნა და სათავეში ჩაუდგა პოლიტ. ორგანიზაციას — სახალხო-სოციალისტური გაერთიანება (სანგკუმი). 1955 წ. 11 სექტ. სანგკუმმა გაიმარჯვა სახ. კრების საყოველთაო არჩევნებში. იმავე წლის ოქტ.-ში შეიქმნა სანგკუმის პირველი მთავრობა, რ-მაც მიზნად დაისახა ქვეყნის დამოუკიდებლობის განმტკიცება და მისი ეკონ. და კულტ. აღმავლობა. 1955-58 მთავრობამ გაატარა სოფ. გარდაქმნები. მეფე ნოროლომ სურამიტის გარდაცვალების შემდეგ ტახტზე არავინ ასულა. 1960 წ. 12 ივნ. პ-ის პარლამენტმა შემოიღო სახელმწ. მეთაურის პოსტი, რ-იც ნ. სიანუკმა დაიკავა. 1955 პ. გახდა

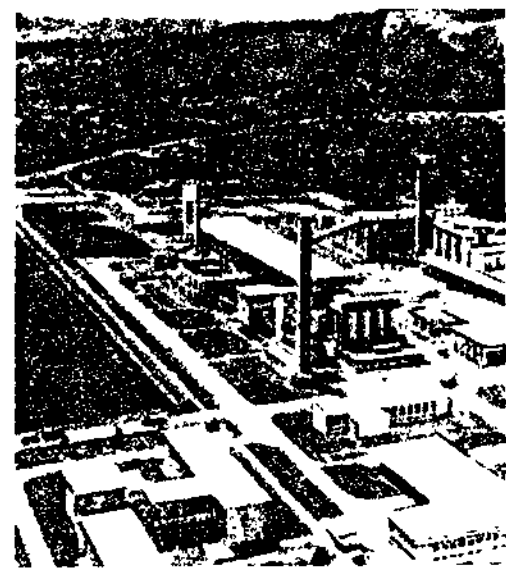

კამპუჩია. ცემენტის ქარხანა. კამპოტის პროვინცია.

გაეროს წევრი. 1956 წ. 13 მაისს სსრკ-სა და პ-ს შორის დამყარდა დიპლ. ურთიერთობა. 1963 ნოემბ. აშშ-ის ბირგამომთხრელი საქმიანობის გამო პ-მ უარყო ამერ. „დახმარება“ და მოსთხოვა მას ქვეყნიდან გაეყვანა გველა მისია და სამსახური.

1970 წ. 18 მარტს, ნ. სიანუკის საზღვარგარეთ ყოფნის დროს, პ-ის არმიის მემარჯვენე პროამერ. ელემენტებმა გენ. ლონ ნოლის ხელმძღვანელობით მოაწყვეს სახელმწ. გადატრიალება. ახ. რეჟიმს სათავეში ჩაუდგა ლონ ნოლი. აშშ-მა თავისი და სამხრ. ვიეტნამის მარიონეტული მთავრობის ჯარები შეიფხანა პ-ში და სამხ. და ფინანს. დახმარება გაუწია ახ. ხელისუფლებას. ამის საპასუხოდ 1970 მაისში პ-ში შეიქმნა ერთიანი ეროვნ. ფრონტი, პ-ის ეროვნ. განთავისუფლების სახ. შეიარაღებული ძალები და პ-ის ეროვნ. ერთიანობის სამეფო მთავრობა. ეროვნ. ფრონტმა მიზნად დაისახა პნომპენის ანტიხალხური, პროამერიკული რეჟიმის დაშობა, ეროვნ. სუვერენიტეტისა და მშვიდობის დაცვა (ნეიტრალიტეტის შენარჩუნებით). 1970 წ. 9 ოქტ. ლონ ნოლმა გამოაცხადა „ქმე-



კამპუჩია. პარიპარის სტატუა. პრასატ-ანდუტის ტაძარი. კამპონგთომის პროვინცია. ქვიშაქვა. დაახლ. 1113 — 50.

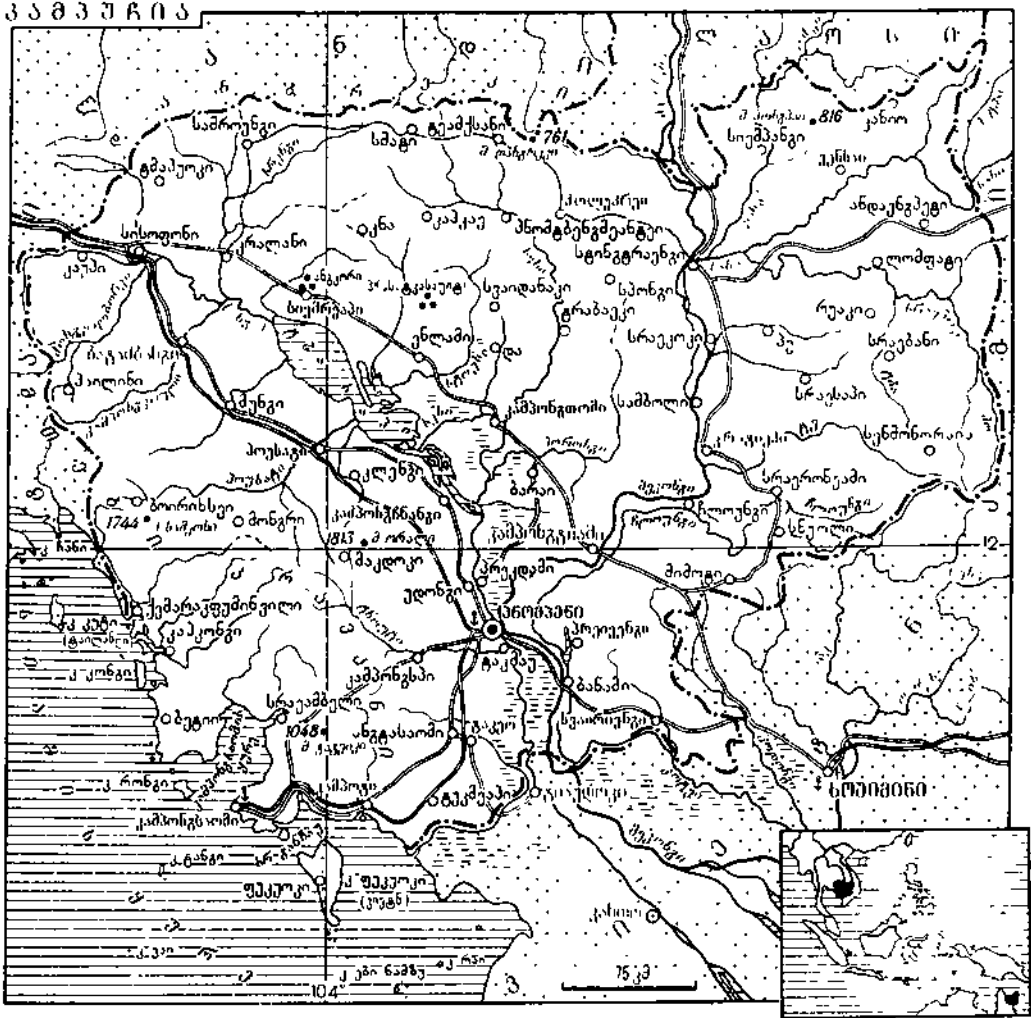

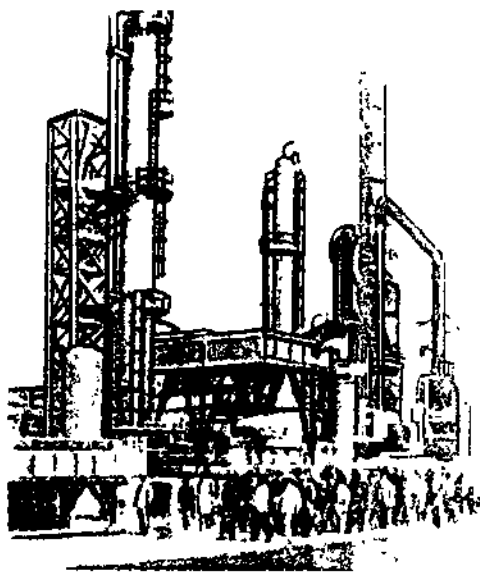

კამპურია. ნავთობგადამამუშავებელი ქარხანა. კამპონ-გასობი.

რის რესპუბლიკა, რ-ის პრეზიდენტი თვი
ტონ გახდა (1972 მარტი). 1972 წ. 30 აპრ.
ჩატარდა რეფერენდუმი, რის შედეგად მი-
იღეს პ-ის ახ. კონსტიტუცია.

1970 წ. მარტიდან ხუთი წლის მანძილ-
ზე კამპურიელი პატრიოტები გმირულ ვან-
მათ. ბრძოლას ეწეოდნენ ლონ ნოლის
პროიმპერიალ. რეჟიმის წინააღმდეგ. 1975
წ. 17 აპრ. მძიმე ბრძოლის შემდეგ, ლონ
ნოლის რეაქციული რეჟიმი დაეშო.

1975 წ. 14 დეკ. სახ. წარმომადგენელ-
თა მესამე ეროვნ. კონგრესმა მიიწონა
ქვეყნის ახ. კონსტიტუცია, რ-იც ძალაში
შევიდა 1976 წ. 5 იანვარს. ახ. კონსტი-
ტუციის თანახმად პ-ს ეწოდა „დემოკრა-
ტიული კამპურია“ (ქვეყნის ძვ. სახელი ქმე-
რულ ენაზე). 1976 წ. 20 მარტს ჩატარდა
სახ. წარმომადგენელთა კრების არჩევნე-
ბი. აღნიშნული კრების პირველ სესიაზე
გადადგა სახელმწ. მეთაური ნ. სიანუკი
და შეიქმნა ახ. მთავრობა პოლ პოტის მეთა-
ურობით, რ-მაც ტირანიისა და სისხლი-
ანი ტერორის რეჟიმი დაამყარა ქვეყანაში.
პეკინის მათისტური ხელმძღვანელობის მი-
თითებით პ-მ გაწყვიტა კავშირი სოციალ.
ქვეყნებთან და მეზობელ სახელმწიფოებ-
თან, დაადგა საზმ. ავანტიურების გზას. სა-
ზღვრის „შესწორების“ საბაბით ნამდვი-
ლი სასაზღვრო ომი გააჩაღა ვიეტ. სრ-ის
წინააღმდეგ. პნომპენის სროვამ პ-ში დაი-
წყო ქვეყნის პოლიტ. ორგანიზაციის პე-
კინის მიერ რეკომენდებული მოდელის
დანერგვა, რ-მაც ქმერი ხალხის ფიზიკურ
არსებობას სერიოზული საფრთხე შეუქმნა
(იმხსვერპლა 3 მლნ. ადამიანის სიცოცხლე).
მოსახლ. მღელვარება მალე საყოველთაო
განმათ. ბრძოლაში გადაიზარდა. 1978
დეკ. შეიქმნა ეროვნ. ხსნის ერთიანი ფრონ-
ტი (ეხეფ), რ-იც სათავეში ჩაუდგა ამ ბრძო-
ლას. 1979 წ. 7 იანვ. ეხეფ-ის ძალებმა და-
ამტეს პოლ პოტისა და იენგ სარის სროვის
რეაქტ. დიქტატურა პნომპენში, შეიქმნა



კამპურია. ქალის ფიგურა
ანგკორიდან. XII ს. პირვე-
ლი ნახევარი. ქვიშაქვა.
ეროვნული მუზეუმი. პნომ-
პენი.

კამპურია. ქ. პნომპენი. საე-
როო ხედი. წინა პლანზე—
ქალაქის საეპრო ცენტრი.

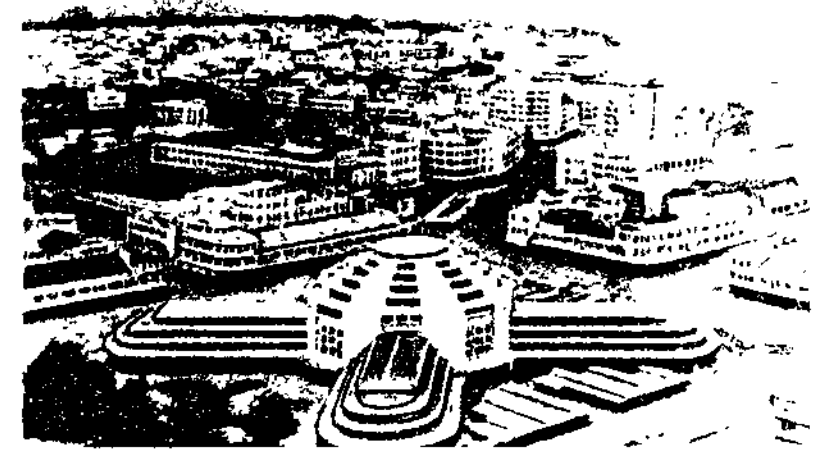

სახალხო რევოლუციური საბჭო (მთავრობა)
ზენგ სამრინის მეთაურობით. 1979 წ. 11
იანვ. გამოცხადდა პ-ის სახ. რესპუბლი-
კა, რ-მაც აღადგინა მეგობრული ურთიერ-
ობა სოციალ. ქვეყნებთან, შეწყვიტა
ომი ვიეტ. სრ-თან. საშინაო პოლიტიკაში
პ-ის სახ. რესპ. საბჭომ მიზნად დაისახა
დამოუკიდებელი, დემოკრ., მშვიდობიანი,
სოციალიზმის გზით მიმავალი ქვეყნის
შექმნა.

ეკონომიკა. საფრ. ბატონობის პერიოდ-
ში პ. მეტროპოლიის აგრ.-სანედლეულო
ბაზას წარმოადგენდა. დამოუკიდებლობის
გამოცხადების (1953) შემდეგ პ. დაადგა
კოლონ. ბატონობის შედეგების აღმოფხვ-
რისა და ეკონ. აღმავლობის გზას. განვი-
თარდა სახელმწ. (სამრეწვ. საწარმოები,
ენერგეტიკა, ირიგაცია და სხვ.), ეროვნ.
კერძოკაპიტალ. და შერეული (ეროვნ.
და უცხ. კაპიტალის მონაწილეობით) სექ-
ტორები. რეაქციული გადატრიალების
(1970) შემდეგ ქვეყნის ეკონომიკა უკიდურ-
ესად მძიმე მდგომარეობაში აღმოჩნდა.
ამერიკა-საიგონის აგრესიამ დიდი ზიანი
მიყენა პ-ის მეურნეობას. პნომპენის გან-
თავისუფლებისა და მარიონეტული რეჟი-
მის ლიკვიდაციის (1975) შემდეგ ხელი-
სუფლების სათავეში მოქცეულმა რეაქციულ-
მა ჯგუფმა ქვეყნის ეკონ. მდგომარეობა კიდევ
უფრო გააუარესა. 1979 იანვრიდან პ-ის
პატრ. ძალებმა დაიწყეს ბრძოლა ქვეყნის
ეკონ. აღსადგენად.

პ-ის ეკონ. საფუძველია სოფ. მეურნე-
ობა. წამყვანი დარგია მიწათმოქმედება.
მთავარი სასურსათო კულტურის ბრინჯის
ნათესები ძირითადად მკ. მეკონგისა და
საპის ტბის სანაპიროებზეა. მოჰყავთ აგრე-
თვე სიმინდი, ბატატი, ჩინური კარტო-
ფილი, სოია; აშენებენ ქოქოსის პალმას,
შაქრის ლერწმს, პილპილს, არაქისს,
თამბაქოს, ბამბას, ჯუთს, ფოთოხალს,
მანდარინს, ბანანს, ანანასს და სხვ. დიდი
მნიშვნელობა მოიპოვა პევეის პლანტაცი-
ებმა. საქონელს იყენებენ უმთავრესად
როგორც გამწვევ ძალას. ამზადებენ ხე-
ტყეს. აგროვებენ ილს, გუტაპერჩს. მის-
დევენ თევზჭერას.

მრეწველობა უმთავრესად ადგილ. სას.-
სამ. ნედლეულს ემყარება. მინერ. რესურ-
სები ნაკლებად არის შესწავლილი. მცირე
რკოდნობით იღებენ ფოსფორიტებს, მაგ-
ნეზიტს, რკინისა და ფერადი ლითონების
მადანს, ძვირფას ქვებს, მარმარილოსა და
ბაზალტს. ილექტროენერგიას უმთავრე-
სად თესები იძლევა. დამუშავებითი მრეწვ-
მთავარი დარგია კვების მრეწველობა (სა-
ფქვავი, ბრინჯსაცხები, შაქრის, თამბაქოს,
თევზგადასამუშ., სპორტ-არაყისა და სხვ.).
არის კაუჩუკის, ლითონდასამუშ., ხის და-
სამუშ., ქაღალდის, საფეიქრო, ცემენტის,
ნავთობგადამამუშ. საწარმოები. სოციალ.
ქვეყნების დახმარებით აშენდა საფეიქრო,
ქაღალდის ფ-კები, ფანერის, ცემენტის,
ტრაქტორ- და ავტოსამშვობო, სალტების,
ლუდის, შაქრისა და სხვ. ქ-ნები. მთავარი
სამრეწვ. ცენტრებია პნომპენი, ბატამბან-
გი, კამპონგსაოში.

რკინიგზის სიგრძეა დაახლ. 1,4 ათ. კმ,
საავტ. გზებისა—დაახლ. 11 ათ. კმ. მნიშვნე-
ლოვან როლს თამაშობს წყლის გზა.
სამდ. და საზღვ. გადაზიდვათა დიდი ცენ-
ტრია პნომპენი. დიდი ნავსადგურია კამ-
პონგსაოში. პნომპენის მახლობლად არის
საერთაშ. მნიშვნელობის აეროპორტი.
საგარეო ბაზარზე პ-ს გააქვს ნატურა-
ლური კაუჩუკი, ხე-ტყე, პილპილი და
სხვ. შეაქვს უმთავრესად მანქანა-მოსწობი-
ლობანი, საფეიქრო ნაწარმი, ლითონი და
ლითონის ნაკეთობანი.

განათლება. დამოუკიდებლობის მოპო-
ვების შემდეგ პ-ში მნიშვნელოვნად გან-
ვითარდა სახ. განათლების საქმე, საგრ-
ძნობლად შემცირდა წერა-კითხვის უცო-
დინართა რიცხვი. 1976 განათლების
სისტემის საფუძვრები იყო: 6-წლიანი

უფასო დაწყ. სკოლა (3+3), არასრული
საშ. 4-წლიანი სკოლა (კოლეჯი), სრული
საშ. 7-წლიანი სკოლა (ლიცეუმი), რ-ის
დამთავრების შემდეგ ეძლეოდა „სრული
ბაკალავრის“ ხარისხი და უმაღლეს სას-
წავლებელში შესვლის უფლება. 1976
პ-ში იყო 1200-მდე სახელმწ. სკოლა, 1500-
მდე სამონასტრო სკოლა, 100-მდე ლიცეუ-
მი და კოლეჯი. 1976 დაწყ. სკოლაში სწავ-
ლობდა 1 მლნ-ზე მეტი მოსწავლე, საშ.
სკოლაში — 110 ათ-ზე მეტი მოსწავლე.
პროფტექ. მომზადება ხორციელდებოდა
დაწყ. სკოლის ბაზაზე პროფსკოლებსა და
ტექ. კოლეჯებში. 1976 წ. 30-ზე მეტ
პროფსასწავლებელში სწავლობდა 6 ათ-
ზე მეტი მოსწავლე. პედ. განათლების ილე-
ბდენი პედ. ცენტრებსა და ეროვნ. უნ-ტში.
იყო 9 უმაღლესი სასწავლებელი (15 ათ-
მდე სტუდენტი). სსრკ-მა ააშენა (1964)
და პ-ის ხალხს საჩუქრად გადასცა უმაღ-
ლესი ტექნოლ. ინ-ტი პნომპენში.

1976 პნომპენში იყო ეროვნ. ბ-კა (32 ათ.
ტ.), სამედიკო კარის მუზეუმი, ეროვნ. მუ-
ზეუმი (1917), სადაც ინახებოდა VI—XX სს.
ქმერული ხელოვნ. კოლექცია.

პ-ის საინფორმაციო სააგენტო და სამთავ-
რობო რადიოსადგური — სახ. პ-ის ხმა
შეიქმნა 1978 დეკ-ში.

ლიტერატურა. პ-ის ლიტ-რის პირველი
ცნობილი ძეგლებია ეოკანისა (თანამედ-
როვე ვიეტ. ტერიტ., III ს.) და ტონლე-
ბატის (VI ს.) კედლების სასსკრ. წარწე-
რები. ძვ. ქმერული წარწერები VII ს. და-
საწყ. მიეკუთვნება. განსაკუთრებით გან-
ვითარდა ქმერული კულტურა ანგკორის
პერიოდში (802—1433). სასსკრიტზე წერ-
დნენ იაშოვარმან II, კავიშვარა, იოკინდ-
რა, სუბჰადრა; ქმერულ ენაზე — კოსათი-
პადეი კაუ, დუონგი, ტიეი ნონი, ნეაკპან-
გი, სამფეარი, ფოკდეი და სხვ. ლიტ-რაში
გავრცელებულია აგრეთვე პალის ენა. აღსანიშ-
ნავია ქმერულ ენაზე შექმნილი ლირ. პოე-
მა „ინდრადევი“ და ეპოსი „რეამკერი“. ე.
წ. საშ. პერიოდის (1434—1862) თვალსა-
ჩინო ნაწარმოებია ხალხ. პოემა-თქმუ-
ლება „ტუმი და ტეაუ“ (XV ს.). ფრანკო-
კოლონ. რეჟიმის პერიოდში (1863—1953)
მოღვაწეობდნენ მწერლები სოტან პრეი-
ტივა ენი, საომ ლოტი, ნუ კანი და სხვ. ამ
პერიოდის საუკეთესო თხზულებაა ბამ-
რაე უტეი ნგინგის პოემა „სრატოპ ტიეკი“.
XX ს. 30—40-იან წლებში იქმნება პირვე-
ლი რომანები (ნოკო თაბისი, რიმ კინის,
ნუ პატის); აგროვებენ და აქვეყნებენ ფოლ-
კლორულ ნაწარმოებებს.

ხელოვნება. პ-ის უძველესი ხუროთმო-
ძღვრული ძეგლები ძვ. წ. I ათასწლ. შუა
ნახევს მიეკუთვნება. VI ს-ში ანგკორ-ბო-
რეასა და VII ს-ში სამბორ-პრეი-კუკში აშენ-
და სამლოცველოები. VI ს-ში ინდ. გავლენ-
ით იქმნება ქანდაკება. VII—VIII სს-ში
ქანდაკება თვითმყოფ ხასიათს იძენს. IX
ს-ში შეიქმნა ხუროთმოძღვრული ანსამბლე-
ბი. ჩამოყალიბდა „ტამარ-გორის“ ტიპი (ბა-
კონგი როლოუსში, IX ს.). X ს-ში აყვავდა
კვეთილი დეკორის ხელოვნება. IX—XIII
სს-ში აიღო ანგკორის გიგანტური კომპლექ-
სი. XIV ს. ხუროთმოძღვრებაში ქვა შე-
ცვალა ხემ (მეფის სასახლე და „ვერცხლის
პავოდა“ პნომპენში). XIX ს. II ნახევრი-
დან ქ-ებში შენობებს აგებენ ფრანგ. ეკ-
ლექტიკური არქიტ. გავლენით. ამ ხანებ-
ში მოღვაწეობს ფერმწერი ოკნ ტეპ ნი-
მიტ ტლაკი (XX ს.). დამოუკიდებლობის
გამოცხადების (1953) შემდეგ აგებენ ძვ.
ტრადიციებთან შეხამებულ რკინაბეტონ-
ის შენობებს (არქიტ. ვანმოლიგანი).
ტრად. ხალხ. ხელოვნების დარგებია:
აბრეშუმის ხელით ქსოვა, ხეხე კვეთა, ლი-
თონზე გრავირება, ქარგვა და სხვ.

ქმერების მუს. კულტურას უძველესი
ტრადიციები აქვს. ორკესტრი და სხვადა-
სხვა საკრავები გამოსახულია ანგკორის
უძველეს ბარელიეფებზე. რადგან ქმერე-
ბის მუსიკის სტრუქტურა რიტმი განსაზღვ-
რავს, ორკესტრში მთავარი ადგილი ეთ-

მობა დასარტყამ საკრავებს—დოლებს (სამ- ფო, ჩაიამი), ორმაგ ტომბანებს (სკო- თომი), ციმბალებსა და გონგებს. მელოდიას ასრულებს ჰობოი (პეი ო, პეი-პოკი, პრა პეი) ან ლერწმის ფლეიტა (ქლოი). XII ს-იდან განჩნდა სიმებიანი საკრავები: ლუტ- ნები (ტა დიუ, ტიაპეი და ტა ქე), ვიო- ლინოს ტიპის საკრავები (ტრო-ჩე, ტრო- აო, ტრო-კმაე). დიდი კლასიკური ორ- კესტრის თანხლებით სრულდება სამეფო ბალეტის წარმოდგენები. 1966 პნომპენში დაარსდა ნაციფი ხელოვნ. ინ-ტი, რ-იც ამზადებს პროფ. მსახიობებს, მუსიკოსებს, მოცეკვავეებს. ინ-ტი კრებს სასიმღერო, საკრავიერ, საცეკვაო და ლიტ. ფოლკლორს, რ-იც დამუშავებული სახით სრულდება ღია ცის ქვეშ სახელდახელოდ მოწყობილ სცენ- ნებზე. პნომპენში აშენდა საკონცერტო დარბაზი.

ძვ. ტაძრების წარწერებში მოხსენიე- ბულია მოცეკვავეების, მომღერლებისა და მუსიკოსების სახელები.

პ-ში არსებობს თეატრ. წარმოდგენის 3 ძირითადი სახე: სამეფო ბალეტი, ჩრდი- ლების თეატრი და სახ. თეატრი. სამეფო ბალეტი იყენებს პ-ის შუა საუკ. ბალეტის ტრადიციებს. წარმოდგენებს საფუძვლად უდევს ძვ. ლეგენდები და ზღაპრები. ცნო- ბილია 30-მდე ასეთი სიუჟეტი. მთავარ როლებს ქალები ასრულებენ. დასში ორი მოცეკვავე მამაკაცია, რ-ებიც დემონების, მასხარებისა და მხეცების როლებს ასრუ- ლებენ ნიღბებით (ქალები გამოდიან უნიღბოდ, მაგრამ გრიმით). ჩრდილების თეატრი წარმოდგენებს მართავს რელიგ- დოლესასწავლების დროს. მკაცრადაა დაკა- ნონებული სიუჟეტი და თოჯინების სილუ- ეტები. სპექტაკლი მიჰყავს ეკრანის უკან მდგარ მსახიობ-მთხრობელს. დიდი პოპუ- ლარობით სარგებლობს ხალხ. თეატრი, სადაც თამაშობს ორი მსახიობი (უკოსტიუ- მოდ და დეკორაციის გარეშე). წარმოად- გენენ პატარ-პატარა იმპროვიზებულ სცენებს სიმღერის თანხლებით. 1955 პნომ- პენში გაიხსნა სახელმწ. დრამ. თეატრი. 1964-69 პ-ის სამეფო ბალეტი საგასტრო- ლოდ იყო სსრკ-ში.

ლიტ.: Всеобщая история архитектуры, т 9, Л.— М., 1971, с. 196—241; К р ы ж и ц к и й Г., Экзотический театр, Л., 1927; М и х е е в Ю. Я., Американцы в Индо- китае, М., 1972; С о ч е в к о Г. Г., Современная Камбоджа (1941—1965), М., 1967.

ილუსტრაცია—იხ. ჩანართი, გვ. 336—337. **კამჩარი თეთრი**, ქართული ვაზის ჯი- ში. მიეკუთვნება გურიის ვაზთა ჯიშების ჯგუფს. ნაყოფი თეთრია, სუფრისა, ლამა- ზი მარცვლი და მტევანი აქვს, კარგად ინახება. გვხვდება ერთეული ძირების სა- ხით გურიისა და იმერეთის რ-ნებში. ჯიში დაცულია საქართვე. მებაღეობის, მკვენა- ხეობისა და მეღვინეობის სამეცნ.-ველ. და სას.-სამ. ინ-ტების საკოლექციო ვენახებში.

გ. გოცირიძე. **კამეზულტარი აზოთაბა**, ფეთქება- დი ნიეთიერების მუხტის სიღრმული აფეთ- ქება, რ-იც იწყებს გარემოს ნგრევას ან მის პლასტ. დეფორმაციას და გამორიცხავს მიწის ზედაპირის მარჩენ ლეგირმაციას. პ. ა-ის მიზანია მიწისქვეშა სიღრუის შექ- მნა თხევად და აირად ნიეთიერებათა შე- სანახად, აგრეთვე მყარი სასარგებლო წია- ლისეულის მსხვერვა, ნახშირის ფენების სამთო წნევისაგან განტვირთვა, მათი დე- გაზაცია და სხვ.

კამეზული გადაჯგუფება, ტერმინის რიგის ნაერთთა შიგამოლეკულური გადაჯ- გუფებები. ცნობილია პირველი და მეორე გვარის პ. ბ.: ტერმინების ურთიერთგარ- დაქმნა პ. ბ-ის დროს ალიფატურ რიგში მიმდინარე რეტროპინაკოლინური გადა- ჯგუფების ანალოგიურია. მაგ., მეჯების თანაობისას ბორნეოლის დეპიდრატაციის შედეგად მიიღება არა მოსალოდნელი აგე- ბულების არანაჯერი ნახშირწყალბადი — ბორნილინი, არამედ პირველი გვარის პ.

ბ-ის გამო მისი სტრუქტურული იზომერი- კამეზენი. α-პინენიდან ქაფურის საწარმოო სინთეზიც პირველი გვარის პ. ბ-ით მიმ- დინარეობს.

პირველი გვარის პ. ბ. აღმოაჩინა ე. ვაგნერმა (1899). შემდგომში მისი მექა- ნიზმის გამოკვლევაზე მუშაობდა პ. მეერ- ვენი, მეორე გვარის პ. ბ. აღმოაჩინა ს. ნაშოტკინმა (1927). ამის გამო პირველი გვარის პ. ბ-ს ხშირად ვაგნერის ან ვ ა გ ნ ე რ - მ ე რ ვ ე ი ნ ი ს გ ა დ ა ჯ გ უ ფ ე ბ ა ს უწოდებენ, მეორე გვარისას კი — ნ ა - მ ი თ კ ი ნ ი ს გ ა დ ა ჯ გ უ ფ ე ბ ა ს. **კამჩატკა**, ნახევარკუნძული აზიის ჩრდ.- აღმ. ნაწილში, სსრკ-ის საზღვრებში. დას- ით აკრავს ოხოტის ზღვა, აღმ-ით მყნარი თკ. და ბერიინგის ზღვა. გადაჭიმულია ჩრდ.-ჩრდ.-აღმ-იდან სამხრ.-სამხრ.-დას- კენ 1200 კმ-ზე, სიგანე 450 კმ-მდე. ფართ. 370 ათ. კმ². პ-ის აღმ. ნაპირი ძლიერ შე- ჭრილ-შემოჭრილია (კამჩატკის, კრონო- ცკის, კარაგის და სხვ. ყურეები). დას. ნა- წილი დაბლობია, რ-იც აღმ-ით და ჩრდ-ით ვაკეში გადადის. პ-ის ღერძულ ნაწილში აღმართულია შუა ქედი (სიმაღლე 3621 მ-მდე) მოსწორებული ლაგური პლატოთი (ცენტრში) და აღმ. რელიეფით. აღმ-ით მდებარეობს ცენტრ. კამჩატკის დაბლობი, რ-ზეც კლიურეგსკაიის ჯგუფის ვულკანე- ბია (მსოფლიოს ერთ-ერთი უმაღლესი მოქმედი ვულკანი კლიურეგსკაია-სოკა, 4750 მ და სხვ.), პ-ზე 160 ვულკანია, მ. შ. 28 მოქმედი.

პ. ჩამოყალიბდა ალპ. დანაოტების შე- დეგად. აგებულია პალეოზოური, მეზო- ზოური და კაინოზოური ასაკის ქანების გეოსინკლინური კომპლექსებით. ინტრუზი- ული ქანებიდან გავრცელებულია გრანი- ტოიდების პიპაბისალური მცირე სხეულები, აღმ-ით — პიპერბაზიტები. წიაღისეულიდან აღმოჩენილია ქვანახ- შირი, პოლიმეტალები, ოქრო, ვერცხლი, სამშენებლო ქვები, ბევრია მინერ. და თერ- მული (გეოზერები, მდულარე ტბები, ტა- ლახის ვულკანები და სხვ.) წყლები.

პავა ზღვის მუსონურია (დას-ით უფრო მკაცრი, ვიდრე აღმ-ით), სამხრ. ნაწილ- ში — ზღვის, ცენტრ. ნაწილში და ჩრდ-ით — ზომიერად კონტინენტური. თებ. საშ. ტემპ- რა დას-ით — 15°C, აღმ-ით — 11°C და ცენტრ. ნაწილში — 16°C; აგვ., შესაბამისად, 12, 12,5 და 16°C. ნალექები 600-იდან 1100 მმ-მდე წელიწადში. თანამედროვე გამ- იყენარების ფართ. 866 კმ². პ-ის უდიდესი მდინარეებია: კამჩატკა, ავაჩა, იჩა. ბევ- რია ვულკ. ტბა.

გაბატონებულია კორდიან-ვწერი, მდე- ლოს კორდიანი და ტორფიან-ჭაობიანი ნიადაგები, მდ. კამჩატკის აუზში — ალუ- ვიური ნიადაგები. პ-ის ჩრდ. ნაწილი უჭირავს და ხავსიან ტუნდრას უჭირავს, დანარჩენი რ-ნები მდიდარია მცენარეუ- ლობით: ცენტრ. ნაწილში — წიწვოვანი ტყეები (დაურისის ლარიქსი და აიანის ნაძ- ვი), ჭალებში — ალვის ხე, ტირიფი, მურ- ყნის ტყე. გავრცელებულია აგრეთვე ქვის არყისა და თეთრი არყის პარკული ტყეები. დადაბლებებში მაღალბალახეული ხარობს, 1000 მ ზემოთ ალპ. მდელო და მთის ტუნ- დრია.

ცხოველებიდან აღსანიშნავია: სიასა- მური, მელა, დათვი, მგელი, წავი, ყარსა- ლი, თეთრი მელა, ამერ. წაულა, ონდატ- რა, ციყვი და ჩრდილოეთის ირემი. შიგა წყლები და მიმდებარე ზღვები მდიდარია თევზით.

პ. პირველად აღწერა (1701) ციმბი- რელმა კაზაკმა ვ. ატლასოვმა. 1737—41 შეისწავლა ს. კრაშენინოკოვმა.

ლიტ.: Лю б и м о в а Е. Л., Камчат- ка, М., 1961; Пармузин Ю. П., Се- веро-Восток и Камчатка, М., 1967.

კამჩატკა, მდინარე რსფსრ კამჩატკის ოლქში. სიგრძე 758 კმ, აუზის ფართ. 55,9 ათ. კმ². ზემოთში მთის მდინარეა, შემდეგ მიედინება კამჩატკის ცენტრ. დაბლობზე



კამჩატკის ოლქი. პეტროპა- ვლოვსკ-კამჩატსკი. ქალა- ქის ახალი მიკრორაიონი.

და იტოტება. ერთვის წყნარ ოკეანეს კამ- ჩატკის ყურეში. შერეული საზრდობის მდინარეა. წყალდიდობა იცის მაისიდან სექტემბრამდე. წყლის საშ. წლ. ხარჯი შე- სართავიდან 35 კმ-ზე 965 მ³/წმ. იყენება ნოემბერში, ყინულძვრა აპრილ-მაისშია. ზოგან ცხელი წყაროების გამო არ იყენება. იყენებენ ხე-ტყის დასაცურებლად. სანა- ოსნოა შესართავიდან 486 კმ. პ-ის ნაპირ- ზეა ნავსადგური უსტ-კამჩატსკი.

კამჩატკის დინება, ცივი დინება წყნა- რი ოკეანის ჩრდ.-აღმ. ნაწილში. იწყება ბერიინგის ზღვაში, მიემართება სამხრ-კენ კამჩატკის ნ.-კ-ის ნაპირის გასწვრივ და უფროთდება კურილის დინებას. სიგანე 300 კმ-ზე მეტი. სიჩქარე 2 კმ/სთ. წყლის ტემპ- რა თებ-ში 1°C-ზე დაბალია, აგვ-ში 10°C- მდე. მარილიანობა 32,5%-ზე ნაკლები. **კამჩატკის ოლქი**, შედის რსფსრ-ში. შეიქმნა 1932 წ. 20 ოქტ. (დამოუკიდებელ ოლქად გამოიყო 1956 წ. 23 იანვ., მანამ- დე შედიოდა ხაბაროვსკის მხარეში). ოლ- ქის შემადგენლობაშია კორიაკთა ავტონ- თმოური ოკრუგი. ფართ. 472,3 ათ. კმ². მო- სახლ. 378 ათ. კაცი (1979), მ. შ. ქალაქად ცნობრობს 83%. ცენტრი—პეტროპავლოვსკ- კამჩატსკი. პ. ო-ს უკავია ნ.-კ. კამჩატკა და მისი მიმდებარე კონტინენტის ნაწილი, აგრეთვე კომანდორის კუნძულები და კარაგის კუნძული.

პ. ო. თევზის რეწვის ერთ-ერთი დიდი რ-ნია სსრკ-ში. მთავარი სარეწაო თევზე- ბია: ქაშაყი, კამბალა, ორავულისებრნი, ქორჭილა, ვირთევზა, ნავაგა, პალტუსი და სხვ. შექმნილია და ვითარდება სარე- მონტო-მექან. საწარმოები, ხე-ტყის და საშენ მასალათა მრეწველობა (უმთავრე- სად ემსახურებიან თევზის მრეწველობას). იღებენ ქვანახშირს და ოქროს. პ. ო-ში აგე- ბულია სსრკ-ში პირველი საცდელ-სამრეწვ- გეოთერმული ელექტროსადგური. არის კარტოფილის და ბოსტნეულის ნათესები. მეცხოველეობა, განსაკუთრებით სამხრ- რ-ნებში, სარძევე მიმართულებას. ჩრდ- რ-ნებში მისდევენ მეირმეობას. განვითარე- ბულია აგრეთვე ნადირობა და ნადირ- თმოშენება. ტრანსპ. ძირითადი სახეობაა — საზღვაო და საჰაერო. პ. ო-ის დიდი ნავსადგურია პეტროპავლოვსკ-კამჩატსკი. სანაოსნოა მდ. კამჩატკა.

კამჩატკის აზრე, ყურე წყნარ ოკეანე- ში, კამჩატკის ნ.-კ-ის აღმ. ნაპირთან. ხმე- ლეთში შეჭრილია 74 კმ-ზე. სიგანე და- ახლ. 148 კმ, სიღრმე 2 ათ. მ-მდე. მოქცე-



კამური თეთრი.

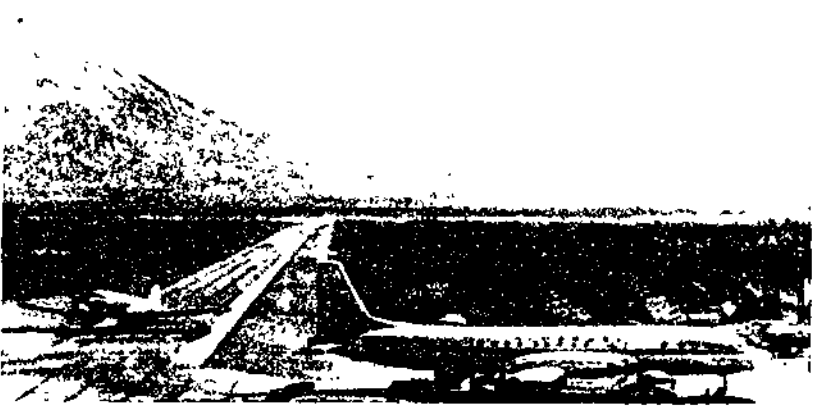

კამჩატკის ოლქი. პეტროპა- ვლოვსკ-კამჩატსკის აეროპო- რტი.



კანა.

ვა არასწორი დღეღამურია, სიმაღლე 2 მ-მდე. ნაპირები დაბალია. ყურის ნაპირზეა ნავსადგური უსტ-კამჩატსკი.

კანადა, მდინარე ბულგარეთში, სიგრძე 245 კმ. აუზის ფართ. დაახლ. 5,4 ათ. კმ². წარმოიქმნება მდების გოლიამა-კამჩიისა და ლუდა-კამჩიის შეერთებით, რ-თაც სათავე სტარა-პლანინის ქედის აღმ. შტოქედებზე აქვთ. შუაწელსა და ზემოთში მთის მდინარეა, ქვემოთ მიედინება განიერ და-ჭაობებულ ხეობაში. ერთვის შავ ზღვას. წყალდიდობა იცის ზამთარში და გაზაფხულზე. წყლის საშ. წლ. ხარჯი შესართავთან დაახლ. 23 მ³/წმ, მაქს. — 500 მ³/წმ.

კანა იონ (ივანე ივანეს ძე) [დ. 15 (28). I. 1902, სოფ. გოიანი, ახლანდ. დუბოსარის რ-ნი], მოლდაველი საბჭ. მწერალი. სკკპ წევრი 1941-იდან. მისი მოთხრობები სამოქალაქო ომსა და მოლდ. სოფლის კოლექტივიზაციას ეძღვნება. ავტორია კრებულებისა: „დნესტრის ნაპირებზე“ (1946), „რჩეული მოთხრობები“ (1948), რომანისა „დილა დნესტრზე“ (1951). მოლდ. სსრ II და III მოწვევების უმაღლესი საბჭოს დეპუტატი. დაჯილდოებულია ლენინის ორდენით და შრომის წითელი დროშის ორდენით.

კანა (*Taurotragus oryx*), წყვილჩლიქოსანი ძუძუმწოვარი ძროხისებრთა ოჯა-

ხისა. მისი სხეულის სიგრძე 3,5 მ აღწევს, სიმაღლე მინდომში 1,8 მ, წონა — 900 კგ. რქა გრძელი და ძირში დაგრებილია. ფერად ღია მორუხო-ყვითელია. პ. გავრცელებულია აღმ. და სამხრ. აფრიკის სავანეებში. იკვებება ბალახითა და ფოთლებით, მაკეობა 8 1/2—9 თვე გრძელდება; შობს 1 ხნოს. იყენებენ მის ხორცს, ტყავსა და მსუყე რქებს. პ-ის მოშინაურება ადვილია. სსრკ-ში აკლიმატიზებულია ასკანია-ნოვოში.

კანაპაპა, პრეფექტურა იაპონიაში, კ. პონსიუს სამხრ.-აღმ. ნაწილში. ფართ. 2,4 ათ. კმ². მოსახლ. 6398 ათ. კაცი (1975), მ. შ. დაახლ. 90% ქალაქში ცხოვრობს. ადმ. ც. — ქ. იოკოპამა.

კ. შედის იაპ. უდიდესი ინდუსტრ. რ-ნის კანტოს შემადგენლობაში. მრეწვე. წამყვანი დარგებია: მანქანათმშ. (უმთავრესად გემთმშენებლობა, ავტომშენებლობა და სხვ.) და ელექტროტექ., აგრეთვე ქიმ., მეტალ., კვების მრეწველობა. მთავარი სამრეწვე. ცენტრებია: იოკოპამა, ცურუმი, კავასაკი. სოფ. მეურნ. სპეციალიზებულია ბრინჯის, ხორბლისა და თამბაქოს მოყვანაზე. განვითარებულია მეხილეობა, მეპოსტნეობა, მეფეხვილეობა, სახორცე-სარძიო მესაქონლეობა, მეფრინველეობა. მიურნ. ნ.-კ-ის სანაპიროზე არის ზღვის სარეწი. ტურიზმი.

კანადა (Canada).

I. ზოგადი ცნობები

პ. — სახელმწიფო ჩრდ. ამერიკაში. შედის ერთა თანამეგობრობაში. უჭირავს ჩრდ. ამერიკის კონტინენტის ჩრდ. ნაწილი და მიმდებარე კუნძულები: დას-ით — ვანკუვერი, დედოფალ მარლოტას კ-ები და სხვ., ჩრდ-ით — კანადის არქტიკული არქიპელაგი, აღმ-ით — ნიუფაუნდლენდი, კეიპ-ბრეტონი, ანტიკოსტი და პრინს-ედუარდი. სამხრ-ით და ჩრდ.-დას-ით ესაზღვრება აშშ, ჩრდ-ით აკრავს ჩრდ. ყინულოვანი, დას-ით — წყნარი, აღმ-ით — ატლანტის ოკეანეები. ფართ. 9976,1 ათ. კმ². მოსახლ. 23,6 მლნ. კაცი (1979, შეფასება). დედაქალაქი — ოტავა (დაახლ. 700 ათ. მცხ., 1979). ოფიც. ენებია ინგლისური და ფრანგული. ერთენ. დღესასწაულია 1 ივლისი — კონფედერაციის დღე (1867). ოფიც. კალენდარი — გრიგორიანული. ფულის ერთეულია კანად. დოლარი. სსრკ-ის სახელმწიფო ბანკის კურსით (1980 სექტ.) 100 კანად. დოლარი = 55,22 მანეთს. ადმინისტრაციულად პ. იყოფა 10 პროვინციად და 2 ტერიტორიად.

II. სახელმწიფო წესწყობილება

პ. პარლამენტური მონარქიაა, წყობილების ფორმით — ფედერაცია. მოქმედებს 1867 კონსტიტუცია. საკანონმდებლო ხელისუფლება ეკუთვნის ინგლ. მეფეს (დედოფალს), რ-ის ფუნქციებსაც გენერალ-გუბერნატორი ასრულებს, და პარლამენტს. პარლამენტი შედგება სენატისა და თემთა პალატისაგან (მოსახლ. ირჩევს 5 წლით). სენატორებს მუდმივად ნიშნავს გენერალ-გუბერნატორი. საარჩევნო უფლება მოქალაქეებს 18 წლის ასაკიდან ეძლევათ. სახელმწიფოს მეთაურია დიდი ბრიტ. მეფე (დედოფალი), წარმოდგენილია გენ.-გუბერნატორით. მასვე ეკუთვნის აღმასრ. ხელისუფლებაც, რ-საც მთავრობა ახორციელებს.

პროვინციებს, რ-თაც თავისი პარლამენტი და მთავრობა ჰყავთ, ლეიტენანტ-გუბერნატორები მართავენ (ნიშნავს გენერალ-გუბერნატორი). უმაღლესი სასამართლო ორგანოა უზენაესი სასამართლო სახელმწიფო. გერბი და სახელმწიფო დროშა — იხ. ფერადი ჩანართი სტატიებთან სახელმწიფო გერბი, სახელმწიფო დროშა.

III. ბუნება

პ-ის ტერიტ. მდებარეობს არქტიკულ, სუბარქტიკულ და ზომიერ სარტყლებში. ნაპირები ჩრდ-ით, ნაწილობრივ ჩრდ.-აღმ-ით, დაბალია, სუსტად შეჭრილ-შემოჭრილი, აღმ-ით — ციცაბო, უმთავრესად ფიორდებიანი, დას-ით — ძალიან მაღალი, ღრმა ფიორდებიანი. ტერიტ. დაახლ. 3/4 უჭირავს ვაკეებსა და პლატოს. გამოიყოფა პუდსონის ყურის დაბლობი, ლავრენტის მაღლობი (სიმაღლე 1000 მ-მდე), ცენტრალური ვაკეები (სიმაღლე 150—500 მ), დიდი ვაკეები (სიმაღლე 500—1500 მ). ქვეყნის განაპირა დას. ნაწილი უჭირავს კორდილიერებს (მთა ლოვანის, 6050 მ), სამხრ.-აღმ. ნაწილი — აპალაჩებს.

სასარგებლო წიაღისეულიდან მთიპოვება ქვანახშირი, ნავთობი, ბუნებრივი აირი, ურანის, რკინის, ნიკელის, სპილენძის, თუთიის, ტყვიის, ოქროსა და ვერცხლის მადანი.

პ-ის დიდი ნაწილის ჰავა არქტიკული და სუბარქტიკულია, სამხრ-ით ზომიერი, უმეტესად კონტინენტური. იანვ. საშ. ტემპ-რა ჩრდ-ით — 30°C, — 35°C, ცენტრ. რ-ნების სამხრ-ით — 18°C, — 20°C, ატლანტის ოკ. სანაპიროზე — 5°C, — 7°C, წყნარი ოკ. სანაპიროზე 1—4°C. ივლ. საშ. ტემპ-რა 4—7°C-იდან (ჩრდ-ით) 16—18°C-მდე (სამხრ-ით), განაპირა სამხრეთში 21°C-მდე. ნალექები დას. სანაპიროზე 2500 მმ-ზე მეტი წელიწადში, აღმ. სანაპიროზე — 1250 მმ-მდე, ცენტრ. რ-ნებში — 400—250 მმ, ჩრდ-ით — 150 მმ-ზე ნაკლები.

კანადასკის ოლქი

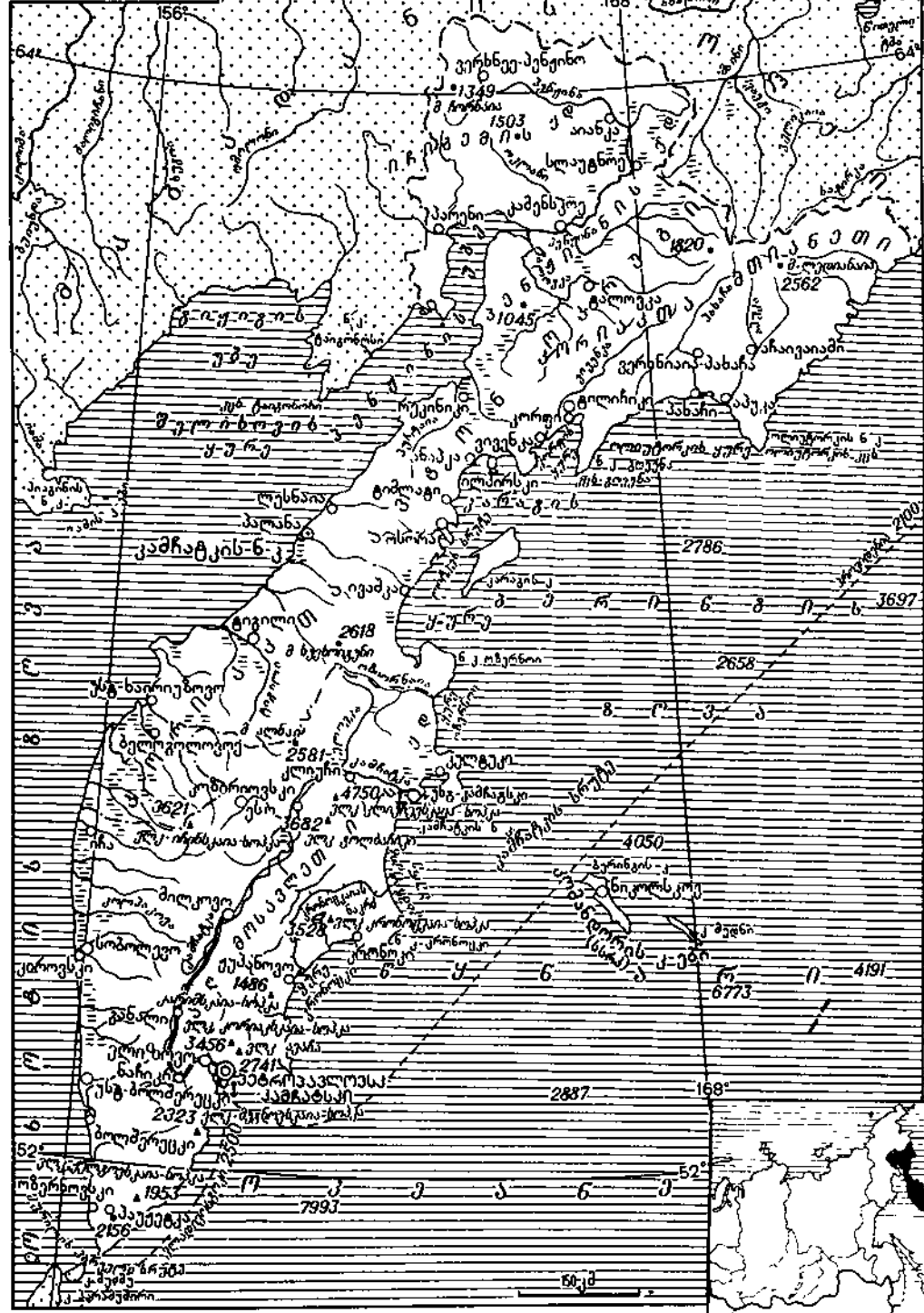



კანადის სახელმწიფო გერბი.

კანადა შინაარსი

I. ზოგადი ცნობები 356
II. სახელმწიფო წესწყობილება... 356
III. ბუნება... 356
IV. მოსახლეობა... 357
V. ისტორიული ნარკვევი 357
VI. პოლიტიკური პარტიები, პროტესტანტები და სხვა საზოგადოებრივი ორგანიზაციები... 358
VII. ეკონომიკურ-გეოგრაფიული ნარკვევი... 358
VIII. შეიარაღებული ძალები 359
IX. სამედიცინო-სანიტარული მდგომარეობა და ჯანმრთელობის დაცვა 359
X. განათლება, სამეცნიერო და კულტურული საგანმანათლებლო დაწესებულებანი... 359
XI. ბეჭდვითი სიტყვა, რადიოაუწყებლობა, ტელევიზია... 360
XII. ლიტერატურა... 360
XIII. არქიტექტურა და სახვითი ხელოვნება... 360
XIV. მუსიკა... 360
XV. ბალეტი... 360
XVI. დრამატული თეატრი 361
XVII. კინო... 361

მო კ-ში - 6 ნოემბ., ზემო კ-ში - 4 დეკ.), მეტროპოლიის რეგულარულმა ჯარებმა სისხლში ჩაახშვეს ანტიინგლ. გამოსვლები, პაპინო და მეკენზი თავიანთ მომხრეებთან ერთად აშშ-ში გადაიხვეწნენ. აჯანყება არ იყო სათანადოდ მომზადებული, არ გაანრდა მტკიცე ხელმძღვანელობა და მოქმედების ერთიანი გეგმა. დამარცხების მიუხედავად, აჯანყებამ აძულა მეტროპოლია ძალდატანების ურთმ ფორმებთან ერთად კალმონისებისა და დათმობის პოლიტიკისათვის მიემართა. კ-ის გენერალ-გუბერნატორის ლორდ ჯ. დარემის 1838 წინადადებით, 1841 მეტროპოლიამ გააერთიანა ორივე პროვინცია (ზემო და ქვემო კ.), ხოლო 1848 კ-ისა და ახალი შოტლანდიის პროვინციებში შეიქმნა ადგილ. პარლამენტის წინაშე პასუხისმგებელი მთავრობები. 1854 გაუქმდა სენიორალური სისტემა, გლეხებს მიეცათ მიწის გამოსყიდვის უფლება, მოისპო შეზღუდვები ვაჭრობაზე. XIX ს. შუა წლებიდან კ-ში კაპიტალიზმი სწრაფი ტემპით ვითარდებოდა. სამრეწველადატრიალების დაწყებამ, იმიგრაციის ხარჯზე ევრ. წარმოშობის მოსახლ. სწრაფმა ზრდამ, სამრეწვე. ბურჟ. და პროლეტარიატის აღმოცენებამ დღის წესრიგში დააყენა ჩრდ. ამერიკაში ინგლ. კოლონიების გაერთიანებისა და მეტროპოლიაზე მათი დამოკიდებულების შემდგომი შესუსტების საკითხი. კ-ში შეიქმნა 2 ძირითადი პარტია: კონსერვატიული და ლიბერალური. აშშ-ში სამოქალაქო ომის დამთავრებისა და კანადისადმი ამ სახელმწიფოს მმართველი წრეების განსაკუთრებული დაინტერესების გამო დიდი ბრიტანეთი იძულებული გახდა ახ. დამთმობაზე წასულიყო. 1867 აქტიო შეიქმნა დომინიონის სტატუტის მქონე ფედერაცია, სადაც, გარდა კ-ისა, რ-იც კვებეკად (ქვემო კ.) და ონტარიოდ (ზემო კ.) გაიყო, გაერთიანდა ნიუ-ბრანსუიკი და ახალი შოტლანდია. ამ აქტიო კ-ის დომინიონში დამყარდა კონსტ. მონარქია. ინგლ. მეფის ნაცვალა კ-ში იყო გენერალ-გუბერნატორი. იგი ნიშნავდა დომინიონის ვაერთ. პარლამენტის ზედა პალატას, ხოლო ქვედა პალატას ფედერაციის მოსახლეობა ირჩევდა. აღმასრ. ხელისუფლება ეკუთვნოდა მინისტრთა კაბინეტს. პროვინციებმა მიიღეს თვითმმართველობის უფლება. ფედერაციის კომპეტენციაში შედიოდა თავდაცვა, საშხ. საქმე, გადასახადების გაწერა და ა. შ. საგარეო ურთიერთობებს კვლავ მეტროპოლია მართავდა. ზოგიერთი უფლება მიიღეს კანადელმა ფრანგებმაც. ოფიც. ენის უფლება ინგლისურის პარალელურად ფრანგულმაც მოიპოვა, გამოცხადდა სინდისის თავისუფლება. ახალშექმნილ დომინიონში დამკვიდრდა ანგლოსაქსური ქვეყნებისათვის დამახასიათებელი ორპარტიული სისტემა. 1867-იდან კ-ში ერთმანეთს ენაცვლებოდა კონსერვატიული და ლიბერალური კაბი-

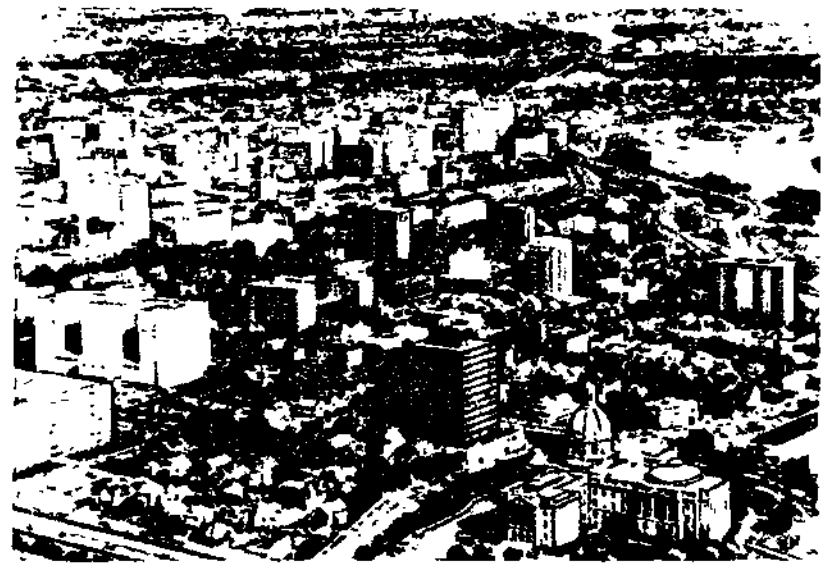

კანადა. ედმონტონი. ქალაქის ნაწილის ხედი.

რის ველზე. სიმჭიდროვე ყველაზე დაბალია (დაახლ. 0,2 კაცი 1 კმ²-ზე) ქვეყნის ჩრდ. რ-ნებში. მოსახლ. 75%-ზე მეტი ცხოვრობს ქ-ებში, რ-თაგან უდიდესია (მლნ. მცხ., 1979): ტორონტო (2,9), მონრეალი (2,8), ვანკუვერი (1,3).

V. ისტორიული ნარკვევი

კ-ის ტერიტორიაზე უძველესი დროიდან სახლობენ ინდიელები (ალგონკინგები და ათაბასკები) და ესკიმოსები, რ-ებიც XV ს. მიწურულში პირველყოფილი თემური წყობილების სხვადასხვა საფეხურზე იდგნენ. კ-ის ნაპირებს ევროპელმა ზღვაოსნებმა პირველად 1497 მიაღწიეს ჯოვანი კაბოტოს (ჯონ კაბოტის) ხელმძღვანელობით. XVII ს. დამდეგიდან იწყება კ-ის ფრანგ. კოლონიზაცია, 1608 დაარსებული დასახლება კვებეკი გადაიქცა საფრ. კოლონიის, ე. წ. ახალი საფრანგეთის ცენტრად. ფრანგ. სავაჭრო კომპანიები მდიდრდებოდნენ ინდიელებთან ბეწვეულის მძარცველური ვაჭრობით. ფრანგ. სავაჭრო კომპანია კომპანიების ხელისუფლება 1663 შეიცვალა საფრ. მეფის უშუალო გამგებლობით. სენიორალური და საეკლ. ფეოლ. მიწათმფლობელობა აფერხებდა ახალი საფრანგეთის სოფ. მეურნ. განვითარებას. XVII ს. II ნახევარში კაპიტალისტური ელემენტების გაჩენა-ჩამოყალიბებამ განაპირობა ახ. კანადელი ფრანგი ერის ფორმირების პროცესის დაწყება. ინგლ.-საფრ. გამწვავებული ბრძოლა ჩრდ. ამერიკაში ბატონობისათვის შეიღწილიანი ომის (1756-63) შემდეგ დასრულდა. მთელ ახალ საფრანგეთს ინგლისი დაეპატრონა. ინგლ. პარლამენტის მიერ მიღებული კვებეკის აქტით (1774) ინგლისმა ახალშემხნილ კოლონიაში (ევროდა კვებეკი) დატოვა ფეოლ. მიწათმფლობელობა და ეკლესიის უფლება ე. წ. მეთოდზე. ჩრდ. ამერიკაში დამოუკიდებლობისათვის ომის (1775-83) დროს კ-ში გადასახლდა რევ. მოწინააღმდეგე 40 ათ-მდე ლოიალისტი, რამაც შემდეგდროინდელ ანგლოსაქსურ იმიგრაციასთან ერთად საფუძველი ჩაუყარა ახალი-კანადელი ინგლისელი ერის ფორმირებას და კ-ის ორეოვანი შემადგენლობა განაპირობა.

1791 კონსტ. აქტის მიხედვით კვებეკი (ყოფ. ახალი საფრანგეთი) დიდმა ბრიტანეთმა 2 პროვინციად გაყო: ქვემო და ზემო კ-დ. სასლვარი მდ. ოტაგაზე გადიოდა. ქვემო კ-ში ჭარბობდა ფრანგულენოვანი მოსახლ., ზემო კ-ში - ინგლისურენოვანი. მიუხედავად იმისა, რომ ორივე პროვინციაში შეიქმნა ორპალატიანი პარლამენტი, მთელი ხელისუფლება კვებეკში, ფაქტობრივად, მეტროპოლიის მიერ დანიშნულ გუბერნატორს ეკუთვნოდა. დიდი ბრიტ. მმართველი წრეების მისწრაფება შეენარჩუნებინათ კ-ში მსხვილი მიწათმფლობელობა და ფეოლ. ინ-ტენი, კოლონიისტების მზარდ წინააღმდეგობას აწყდებოდა. ისინი ცდილობდნენ მიწაზე შუასაუკუნეობრივ შეზღუდულობათაგან თავისუფალი ბურჟ. საკუთრების უფლება მოეპოვებინათ. ინგლ.-ამერ. 1812-14 ომის დროს აშშ-ის მხრივ კ-ის დაპყრობის საშიშროებამ ხელი შეუწყო კანადელების ეროვნ. თვითშეგნების ზრდას, რამაც ომის შემდგომ პერიოდში კაპიტალ. განვითარებასთან ერთად განაპირობა ბრძოლა დემოკრ. რეფორმების გასატარებლად და თვითმმართველობის მისაღწევად. რეფორმების მომხრეთა - „პატრიოტთა“ - მოძრაობას სათავეში ჩაუდგა ადგილ. ბურჟუაზია. ამ მოძრაობას ხელმძღვანელობდნენ ბურჟ. დემოკრატები: ქვემო კ-ში - ვეილი ლ. ე. პაპინო, ზემო კ-ში - ჟურნალისტი უ. ლ. მეკენზი, ახალ შოტლანდია და ნიუ-ბრანსუიკში - ჯ. პაუ. 1836-37 ეკონ. კრიზისის დროს მეტროპოლიის მხრივ კოლონიისტთა დემოკრ. მოთხოვნების უგულვებელყოფის საპასუხოდ 1837 იფეთქა შეიარაღებულმა აჯანყებამ (ქვე-

მდინარეთა ქსელი ხშირია. ბევრია დიდი მდინარე (მეკენზი, ფრეიზერი, ნელსონი, სასკაჩევანი, წმინდა ლავრენტის მდინარე) და ტბა (დიდი ტბები, უინიპეგი, ათაბასკა, მონების დიდი ტბა, დიდი დათვის ტბა).

კონტინენტის ჩრდ. განაპირა და კანადის არქტიკული არქიპელაგის დიდი ნაწილი უჭირავს ტუნდრას ტორფოვან-ლებიანი ნიადაგზე; მის სამხრ-ით წიწვოვანი ტყეების (თეთრი და შავი ნაძვი, ამერ. ლარიქსი, ბანქსის ფიჭვი, ბალზამის სოჭი და სხვ.) ფართო ზოლია ეწერ. ნაწილობრივ ტაობის ნიადაგზე; სამხრ.-აღმ-ით წიწვოვან-ფართოფოთლოვანი ტყეებია ეწერ და ტყის ყომრალ ნიადაგზე. ქვეყნის შიგა რ-ნების სამხრ.-დას. ნაწილი უჭირავს ტყესტეპსა და სტეპს. ამ რ-ნების ნოყიერი ტყის ნაცრისფერი, შავიმიწა და წაბლა ნიადაგები გამოყენებულია სოფ. მეურნეობაში. ტყის საერთო ფართობი 440 მლნ. კაზე მეტია (კ-ის ტერიტ. 1/3-ზე მეტი).

კ-ის ტერიტ. განეკუთვნება ნეოარქტიკულ ზოოგეოგრ. ოლქს. კანადის არქტიკული არქიპელაგის კ-ებზე და კონტინენტის ტუნდრის ზონაში ბინადრობს ჩრდილოეთის ირემი, ხარვერძი, თეთრი დათვი, თეთრი მელა, ლემინგი, ტრაიასა და ნაწილობრივ ტყეტუნდრაში - ლოსი, ტყის ირემი, ბიზონი, წითელი ციცივი, ქვეყნის აღმ. ნაწილის წიწვოვან-ფართოფოთლოვანი ტყეებისათვის დამახასიათებელია ვირჯინიის ირემი, ირემი უაპიტო, ზაზუნა, კურდღელი, ენტოჩი, ნაცრისფერი ციცივი, სამხრ. უტყეო რ-ნებში ბინადრობს ირემი, ანტილოპა, ვირთავა, თრია, სტეპის ძაღლი, სტეპის ქრცვინი, სტეპის მელა, მაჩვი, კოიოტი, კორდილიერები - გარვთხა, დათვი გრიზლი, პუმა. მდ-ები და ტბები, აგრეთვე სანაპირო წყლები მდიდარია თევზით, ატლანტის ოკეანეში იჭერენ ვირთვეზას, ქაშაყს, პიქსას, კამბალას, კობორჩხალას, წყნარ ოკეანეში - ორაგულისნაირებს. აგრეთვე პალტუსს, ტბებში - სიგა და ტბის კალმახს. კ-ში რამდენიმე დიდი ნაკრძალაა.

ლიტ.: Антипова А. В., Канада. Природа и естественные ресурсы, М., 1965.

IV. მოსახლეობა

მოსახლ. დაახლ. 2/3 კანადელი ინგლისელები (დაახლ. 9 მლნ. კაცი, 1970. შეფასება) და კანადელი ფრანგები (დაახლ. 6 მლნ. კაცი 1970, შეფასება) არიან. კანადელ ინგლისელთა შემადგენლობაში შედიან ინგლ., ირლ., შოტ., აგრეთვე უელსური, გერმ., პოლანდ. და სხვა წარმომავლობის კანადელები. მოსახლ. 1/4 იმიგრანტები (XX ს.) და მათი შთამომავლები არიან. გერმანელები (1050 ათ. კაცი), უკრაინელები (473 ათ. კაცი), იტალიელები (450 ათ. კაცი), პოლანდიელები (430 ათ. კაცი), პოლონელები (324 ათ. კაცი), ებრაელები (173 ათ. კაცი), ნორვეგიელები (149 ათ. კაცი), უნგრელები (126 ათ. კაცი), რუსები (119 ათ. კაცი), ჩინელები, იაპონელები და სხვ. ცხოვრობენ ინდიელებიც (240 ათ. კაცი), არქტიკულ სანაპიროზე - ესკიმოსები. რელიგიით კანადელი ფრანგები (აგრეთვე ირლანდ. წარმოშობის კანადელი ინგლისელები) კათოლიკეები არიან. დიდი ნაწილი პროტესტანტებია.

ეკონომიკურად აქტ. მოსახლ. 30%-ზე მეტი დასაქმებულია მომსახურების სფეროში (სახელმწ. აპარატში დასაქმებულთა ჩათვლით), დაახლ. 25% - დამუშავებით მრეწველობაში, 16%-ზე მეტი - ვაჭრობაში, დანარჩენი - სხვა დარგებში. მოსახლ. საშ. სიმჭიდროვეა 2,3 კაცი 1 კმ²-ზე (1979). 9/10-ზე მეტი თავმოყრილია შედარებით ვიწრო ზოლში - აშშ-ის საზღვრის გასწვრივ. სიმჭიდროვე განსაკუთრებით მაღალია ოშტოპამის (ოშაგა-ტორონტო-პამილტონი) კონურბაციაში, კვებეკის პროვ. სამხრ.-აღმ. ნაწილში და ქვემო ფრეიზერ-

კანადა

მოსახლეობა (1970)

კანადელი ინგლისელები დაახლ. 9 მლნ.
კანადელი ფრანგები დაახლ. 6 მლნ.
გერმანელები 1050 ათ.
უკრაინელები 473 ათ.
იტალიელები 450 ათ.
პოლანდელები 430 ათ.
პოლონელები 324 ათ.
ებრაელები 173 ათ.
ნორვეგიელები 149 ათ.
უნგრელები 126 ათ.
რუსები 119 ათ.
ინდიელები 240 ათ.

ნეტები. აშშ-ის საპირისპიროდ, დიდი ბრიტანეთი ხელს უწყობდა თავისი პირველი დომინიონის მიწა-წყლის გაფართოებას; კ-ის შემადგენელსაში შევიდა 1870 ჰუდსონის ყურის კომპანიის ვრცელი ტერიტ. დიდი ტბებიდან კლდოვან მთებამდე. 1871 — ბრიტან. კოლუმბია, 1873 — პრინს-ედუარდის კუნძული, 1880 — არქტიკული კუნძულები. კ-ის ტერიტ. ზრდა დასრულდა 1949 ინგლ. სამფლობელოს — ნიუფაუნდლენდის შეერთებით. შემოერთებულ ტერიტორიებზე პროვინციების მოწყობასა და დასავლეთის კოლონიზაციის თან ახლდა ინდიელების განდევნა მშობლიური მიწიდან და მათი თავმოყრა რეზერვაციებში, რასაც მოჰყვა პრერიების მკვიდრთა — ინდიელებისა და მეტისების — აჯანყებები ლ. რილის ხელმძღვანელობით 1869—70 და 1885.

1872 მიწის კანონის გამოქვეყნების შემდეგ, რ-იც საგრძობლად ზღუდავდა ხელმოკლე მოსახლეობას, განსაკუთრებით სწრაფად დაიწყო დასავლეთის დასახლება კანადელებით და იმიგრანტებით. მიწის კანონი ფართოდ გამოიყენეს სპეკულაციური მიზნებით სარკინიგზო მაგისტრალებისა და სხვა ბნელი საქმოსნების მიერ ორგანიზებულმა კომპანიებმა და საზ-ბებმა. კ-ში იმიგრაციის შემოსვლა დადგა, როცა მოხდა საბანკო საქმის ცენტრალიზაცია და აღმოცენდა მონოპოლიები ფოლადსადნობ, საფეიქრო და ცემენტის წარმოებასა და სარკინიგზო ტრანსპორტზე, დაიწყო საბანკო და სამრეწველ კაპიტალის შერწყმა და შეიქმნა ფინანსოლიგარქია. მაგრამ კ-ის მონოპ. კაპიტალიზმი დამოკიდებული იყო ინგლისზე და აშშ-ზე. კ. ცდილობდა ამ 2 დიდი იმპერიულ სახელმწიფოს შორის არსებული წინააღმდეგობები საკუთარი ინტერესებისათვის გამოეყენებინა. I მსოფლიო ომში კ. ანტიანტის მხარეზე მონაწილეობდა. კ-ში ჯერ კიდევ 1872 ივნ. მიიღეს კანონი ტრედუნიონების შესახებ, რის შედეგადაც აშკარა გახდა პროფკავშირების საქმიანობა. 1886 შეიქმნა პროფკავშირების კ-ის კონგრესი. კ-ის სოციალ. პარტიამ (შეიქმნა 1904) ვერ მოახერხა თავისი გავლენის გავრცელება მშრომელთა ფართო ფენებზე და პროფკავშირებთან მჭიდრო ურთიერთობის დამყარება.

რუსეთში დიდი ოქტ. სოციალ. რევ. გამარჯვების შემდეგ კ-ის მშრომელებმა გააჩაღეს პირველი სოციალ. ქვეყნისადმი სოლიდარობის ფართო კამპანია და გააძლიერეს საგაფიცო მოძრაობა; 1919 მოეწყო საყოველთაო გაფიცვა უინიაპეგში. 1921 დაარსდა კანადის კომუნისტური პარტია. I მსოფლიო ომის დროს კ-ის ბურჟ. პოზიციების გაძლიერებამ და კ-ში ამერ. კაპიტალდაბანდების სწრაფმა ზრდამ შეასუსტა ინგლ. გავლენა დომინიონზე. კ-ში, დიდი ბრიტ. სხვა დომინიონების მსგავსად, პარიზის 1919—20 საზავო კონფერენციებზე დამოუკიდებლად მოაწერა ხელი საზავო ხელშეკრულებებს და ერთად ლიგის წევრი გახდა. 1920 კ-მ მიადწია შეთანხმებას და 1927 უშუალო დიპლ. ურთიერთობა დამყარა აშშ-თან. კ-ის ხელმძღვანელობით დომინიონებმა 1926 და 1930 საიმპერიო კონფერენციებზე აიძულეს დიდი ბრიტანეთი მნიშვნელოვან ადამიანებზე წასულიყო და 1931 უესტმინსტერის სტატუტით დომინიონებისათვის მიენიჭებინა დამოუკიდებლობა საგარეო და საშინაო პოლიტიკაში.

1929—33 მსოფლიო ეკონ. კრიზისმა საფუძვლიანად შეარყია კ-ის მეურნეობა, რ-იც საგარეო ვაჭრობაზე იყო დამოკიდებული და დომინიონის სამრეწველ. წარმოების დონე განახევრდა. ეკონ. კრიზისით გამოწვეული მშრომელთა კლასობრივი ბრძოლის აღმავლობის საპასუხოდ ქვეყნის მმართველმა წრეებმა რეპრესიები დაატყეს თავს კ-ის კომპარტიას, რ-იც 1931—36 უკვე არალეგალურად მუშაობდა; კომ-

პარტიის ხელმძღვანელები ტ. ბაკი და სხვ. დააპატიმრეს და შოლოდ 1934 გაათავისუფლეს.

1939 წ. 10 სექტ. კ. ჩაება II მსოფლიო ომში დიდი ბრიტ. მხარეზე. 1942 აპრ. პლენისციტის შედეგად კ-ის მთავრობამ მიიღო უფლება საზღვარგარეთ ფრონტზე გაეგზავნა არა მხოლოდ ნებაყოფლობითი შეთანხმებით გაწვეულები, არამედ მობილიზაციით შექმნილი საზ. შენაერთებიც. II მსოფლიო ომის დროს კ-ში ჩამოყალიბდა მძლავრი საზ.-ეკონ. კომპლექსი, განვითარდა მრეწველ. დაზრდა — დაზრდათმშენებლობა, სინთეზური კაუჩუკის წარმოება და ა. შ. 1939—45 კ-ის სამრეწველ. წარმოება გაიზარდა 2,5-ჯერ. 1940 კვლავ აიკრძალა კ-ის კომპარტია. იგი ალადაგინეს ლეგალურ საფუძველზე 1943 მუშათა პროგრ. პარტიის სახელწოდებით (1959-იდან კვლავ კანადის კომუნისტური პარტია ეწოდა). 1942 წ. 12 ივნ. დამყარდა დიპლ. ურთიერთობა კ-სა და სსრკ-ს შორის. 1944 წ. 11 თებ. დაილო კ.-სსრკ-ის შეთანხმება საზ. მიწოდებების შესახებ. ომის შემდგომ პერიოდში კიდევ უფრო შესუსტდა ინგლისის გავლენა და გაძლიერდა აშშ-ის გავლენა კ-ზე. 1969-თვის კ-ის მსხვილი სამრეწველ. კომპანიების თითქმის ნახევარს აშშ-ის კაპიტალი ფლობდა ან აკონტროლებდა.

კ-ში მუშათა მოძრაობის შემდგომ აღმავლობას ხელი შეუწყო პროფკავშირული ცენტრების გაერთიანებამ კ-ის ერთიან მუშათა კონგრესში. კ-ში ფართოდ გავრცელები საგაფიცო მოძრაობა ძირითადად ეკონ. მოთხოვნებით შემოიღარვებოდა. მმართველი წრეები ომის შემდგომ პერიოდში აქტიურად მონაწილეობდნენ „ცივი ომის“ განაღდებაში. მათ ხელი შეუწვევდა „მარშალის გეგმის“ განხორციელებას და 1949 წელს საზ. ბლოკის შექმნას. 1960-იანი წლებიდან შესამჩნევი გახდა კ-ის მმართველი წრეების (1963-იდან ხელისუფლებას სათავეში ლიბერალები ჩაუდგნენ) შედარებით კონსტრ. მიდგომა საშინაო და საგარეო პოლიტიკის პრობლემისადმი ერთგ. ინტერესების გათვალისწინებით. პ. ე. ტრიუდოს მთავრობამ (პრემიერ-მინისტრი 1968-იდან, 1974 აგვისტოდან კვლავ შეადგინა მთავრობა) გამოაცხადა გადაწყვეტილება ესწრაფოდეს „პოლიტიკური თვითშენარჩუნებისა“ და კ-ის დამოუკიდებლობის უზრუნველყოფას. პ. ე. ტრიუდოს მთავრობამ გადადგა ნაბიჯები ერთგ. ეკონომიკისა და საგარეო პოლიტიკის კანადიზაციის მიზნით, ამერ. კაპიტალისა და ტრანსნაციონალური კორპორაციების მოძალებების შესაკავებლად. მაგრამ ვერ შეძლო რთული ეკონ. და სოც. პრობლემების გადაწყვეტა (ეუმეგრების შემცირება, ინფლაციის ლიკვიდაცია, ფასების ზრდის შეჩერება და ა. შ.). 1979 წ. 22 მაისს გამართულ პარლამენტის არჩევნებში ლიბერალურმა პარტიამ, რ-იც 16 წელი სახელმწიფოს სათავეში იდგა, მარცხი განიცადა. გამარჯვდა ოპოზიციურმა პროგრესულ-კონსერვატიულმა პარტიამ. პრემიერ-მინისტრი გახდა ჯ. კლარკი. 1980 თებერვ. გამართულ პარლამენტის რიგგარეშე არჩევნებში კვლავ ლიბერალურმა პარტიამ გაიმარჯვა პ. ე. ტრიუდოს მეთაურობით.

ლიტ.: Бак Т., Избр. произведения, пер. с англ., М., 1972; მისივე, Наша борьба за Канаду, пер. с англ., М., 1961; Райерсон С. Б., Основание Канады. Канада с древнейших времен до 1815 г., пер. с англ., М., 1963; Lanctot G., A history of Canada, v. 1—3, Toronto, 1963—65.

VI. პოლიტიკური პარტიები, პროფკავშირები და სხვა საზოგადოებრივი ორგანიზაციები

ლიბერალური პარტია (The Liberal Party), დაარსდა 1873. გამომხატავს მსხვილი მონოპოლისტური ბურჟ.

ინტერესებს. პროგრესული-სერვატიული პარტია (The Progressive Conservative Party), შეიქმნა 1854. გამომხატავს მსხვილი მონოპოლისტური ბურჟ. და შეძლებული ფერმერების ინტერესებს. ახალი დემოკრატიული პარტია (The New Democratic Party), შეიქმნა 1961, ს.დ. ხასიათის პარტიაა. სოციალური კრედიტის პარტია (The Social Credit Party), შეიქმნა 1935, მემარჯვენე პარტიაა. კანადის კომუნისტური პარტია (The Communist Party of Canada), შეიქმნა 1921. კვებეკის კომუნისტური პარტია შეიქმნა 1965. წარმოადგენს კ-ის კომუნისტური პარტიის ნაწილს. კანადის მუშათა კონგრესი, შეიქმნა 1956 აპრ.; ერთგულ ერთგვანობის კონგრესი, შეიქმნა 1921 (1960-მდე ეწოდებოდა „კანადის კათოლიკე მუშათა კონფედერაცია“), კ.ს.ს.რ.კ.ს.ს.ო.ც.ი.ა. დაარსდა 1960. კ. ანთაძე.

VII. ეკონომიკურ-გეოგრაფიული ნარკვევი

ეკონომიკის ზოგადი დახასიათება. კ. ინდუსტრი-აგრ. ქვეყანაა, სადაც კაპიტალიზმმა განვითარების მაღალ დონეს მიაღწია. სამრეწველ. წარმოების მოცულობით იგი მე-7 ადგილზეა კაპიტალ. სამყაროში (3,2%, 1978), მოსახლ. 1 სულზე ეროვნ. შემოსავლის მოცულობითა და შრომის ნაყოფიერების საშ. დონით კი — ერთ-ერთ პირველ ადგილზე.

კ. კაპიტალ. სამყაროში I ადგილზეა (1978) ნიკლის, თუთიის, ვერცხლის მადნის, კალიუმის მარილების, აზბესტის მოპოვებით, გაზეთის ქაღალდის წარმოებით, II ადგილზე — ოქროს, პლაცინის, ნიობიუმის, მოლიბდენის, ურანის მადნის, ბუნებრივი აირის, ვოლფრამის მოპოვებით, ალუმინის წარმოებით, ხოლო III ადგილზე ტყვიის, კობალტის, მანგიუმის, კადმიუმისა და ტიტანის მადნის მოპოვებით. კ-ის ეკონომიკაში, განსაკუთრებით სამთომოპოვებით და დამუშავებით მრეწველობაში, დიდ როლს თამაშობს უცხ. (უმთავრესად აშშ-ის) კაპიტალი.

მრეწველობა. სამრეწველ. წარმოების მოცულობა 1969 წ., 1939-თან შედარებით, 6-ჯერ გაიზარდა უმთავრესად სამთომოპოვებით, ხე-ტყისა და ქაღალდის მრეწველ. აგრეთვე სატრანსპ. მანქანათმშ., შავი და ფერადი მეტალ., ელექტროტექნიკ. და ქიმიკ. მრეწველ. ხარჯზე.

სამთომოპოვებითი მრეწველ. წარმოების მოცულობით კ. II ადგილზეა კაპიტალ. სამყაროში (აშშ-ის შემდეგ). იგი განსაკუთრებით სწრაფად ვითარდება ქვეყნის ჩრდ. და დას. რ-ებში. უკანასკნელ წლებში მნიშვნელოვნად გაიზარდა ურანისა და ქვანახშირის მოპოვება.

სათობ-ენერგეტ. ბალანსში წამყვანია ნავთობი, შემდეგ — პიდროენერჯია, ბუნებრივი აირი და ქვანახშირი. ელექტროენერგეტ. საფუძველია პიდროენერჯია. მთავარი ჰესები თავმოყრილია კვებეკის, ონტარიოსა და ბრიტ. კოლუმბიის პროვინციებში. ტორონტოსა და ვანკუვერის რ-ებში რამდენიმე დიდი თესი და აესია. ელექტროსადგურების საერთო სიმძლავრემ 1978 წ. 70,3 მლნ. კვტ შეადგინა.

დამუშავებითი მრეწველ. პროდუქციის ღირებულების დაახლ. 1/4-ს იძლევა მანქანათმშენებლობა, განსაკუთრებით სატრანსპ. მანქანათმშ. (ავტო-, გემო-, ავია-, ვაგონთა და ლოკომოტივთმშენებლობა). სხვა დარგებიდან განვითარებულია სას.-სამ. მანქანათმშ., ენერგოძალური მოწყობილობის, სამთომოპოვებითი და ხე-ტყის მრეწველ. მოწყობილობის წარმოება. სატრანსპ. მანქანათმშ. მთავარი ცენტრებია ტორონტო, მონრეალი, უინპერი, ჰამილტონი, ბრანტფორდი, ოშავა, პალიფაქსი, ვანკუვერი.



კანადა. აბორიგენთა ხელოვნება. 1. ხის ნიღაბი. ინდიელი ხალხი ხაიდა. კანადის ეროვნული მუზეუმი. ოტავა. 2. ესკიმოსთა ქანდაკება. ოსტატა შეროაპიკი (ჰუდსონის ყურის ადმ. ნაპირი). „დედა ბავშვით“ ქვა. 3. შეროაპიკი. „სინდოფალა“. სტეატითი.

შავი მეტალ. საწარმოები თავმოყრილია ქ-ებში: ჰამილტონში, სუ-სენტ-მარიში, უელენდსა და სიდნიში. აწარმოებენ ალუმინს (არვიდა, კიტინატი, ბე-კომო, ილ-მალინი), პოლიმეტალებს (ტრეილი, ვალიფილი, ბელდიუნ-პუენი), სპილენძსა და ნიკელს (სადბერი, ნორანდა, მონრეალი, პორტ-კოლბორნი, ტომფსონი, ფორტ-სას-კარეგანი).

ნავთობგადამამუშ. ქ-ნების სიმძლავრით პ. ერთ-ერთ I ადგილზეა კაპიტალ. სამყაროში. მთავარი ქ-ნები განლაგებულია მოხმარების მთავარ ცენტრებში (მონრეალი, ვანკუვერი) ან სატრანსპ. კვანძებში (სარნია, ედმონტონი). ქიმიკ. მრეწველ. მთავარი ცენტრებია სარნია, მონრეალი, ტორონტო, ნიაგარა-ფოლზი, კინინგერი.

ხე-ტყის დამამუშავებით, ცელულოზისა და ქაღალდის წარმოებით პ. II ადგილზეა კაპიტალ. სამყაროში (აშშ-ის შემდეგ). განსაკუთრებით განვითარებულია ცელულოზა-ქაღალდის წარმოება, რ-იც თავმოყრილია უმთავრესად ალბ. პ-ში, დიდი ჰე-სების რ-ნებში. II მსოფლიო ომის შემდეგ ახ. ქ-ნები აშენდა მანიტობის, სასკარეგანისა და ალბერტის პროვინციებში, განსაკუთრებით შორეულ დასავლეთში, წყნარი ოკ. სანაპიროზე, სადაც ცელულოზა-ქაღალდის წარმოება მჭიდროდა დაკავშირებული ხე-ტყის ზერხვასთან.

კვების მრეწველობიდან განსაკუთრებით განვითარებულია საფქვავე, ხორცის, თევზსაკონსერვო, ლიქიორ-არაყის წარმოება. უდიდესი წისქვილები განლაგებულია ნავსადგურებში (პორტ-არტური, მონრეალი, ვანკუვერი). საფეიქრო, ტყავფხვისამზღისა და სამკერვალო მრეწველ. პროდუქციის დაახლ. ნახევარს მონრეალში აწარმოებენ; სხვა მნიშვნელოვანი ცენტრებია ტორონტო, ვანკუვერი, უინიპეგი. მრეწველ. პროდუქციის ძირითად სახეობათა წარმოების შესახებ იხ. ცხრ. 1.

სოფლის მეურნეობა გამოირჩევა მაღალი საქონლიანობით, მექანიზაციითა და სპეციალიზაციით. სას.-სამ. მიწების დაახლ. 3/4 დიდი კაპიტალ. მეურნეობების ხელშია. მოჰყავთ (ათ. ტ, 1978): ხორბალი — 21368, ქერი — 10295, შვრია — 3466, სიმინდი — 3856, ჭავი — 604, საკვები ბალახი, სელი, რაფსი, თამბაქო, კარტოფილი და სხვ. განვითარებულია მებაღეობა და მებოსტნეობა. მარცვლეული კულტურების მთავარი რ-ნებია ქვეყნის სტეპიანი პროვინციები, განსაკუთრებით სასკარეგანი და მანიტობა. მებაღეობასა და მებოსტნეობას მისდევენ უმთავრესად ბრიტ. კოლუმბიაში, ახ. შოტლანდიასა და ონტარიოში.

II მსოფლიო ომის შემდეგ პ-ის სოფ. მეურნ. სტრუქტურაში ძირეული ცვლილებები მოხდა. მნიშვნელოვნად განვითარდა მეცხოველეობა. იგი იძლევა სოფ. მეურნ. სასაქონლო პროდუქციის დაახლ. 3/5-ს. 1975 პ-ში იყო (მლნ. სული): მსხვ. რქ. საქონელი — 14, ცხვარი — 0,5. სარძეო მეცხოველეობა და მეფრინველეობა განვითარებულია ონტარიოს, კვებეკისა და ბრიტ. კოლუმბიის პროვინციებში, სახორცე-სამატყლე მეცხოველეობა კი ბრიტ. კოლუმბიისა და ალბერტის პროვინციებში.

სატყეო მეურნეობა განსაკუთრებით განვითარებულია ბრიტ. კოლუმბიის, კვებეკისა და ონტარიოს პროვინციებში. პ-ის წილად მოლის მსოფლიოში დამამუშავებელი ხე-ტყის დაახლ. 1/10, მისი დიდი ნაწილი საქსპორტოა. მისდევენ თევზჭერას, განსაკუთრებით ატლანტისპირა პროვინციების წყლებში. უმთავრესად „ნიუფაუნდლენდის მარჩბოებში“ და წყნარი ოკ. სანაპირო წყლებსა და მდინარეებში.

ტრანსპორტი. II მსოფლიო ომამდე ტვირთის 90%-ზე მეტი რკინიგზით გადაჰქონდათ. ომის შემდგომ პერიოდში რკინიგზის ტრანსპორტის მნიშვნელობა შედარებით შემცირდა საავტო, მილსადენი და საჰაერო ტრანსპ. როლის გაზრდის ხარჯზე. რკინიგზის სიგრძეა 60 ათ. კმ, საავტ.

გზებისა — 834 ათ. კმ, მ. შ. 692 ათ. კმ მაგარსაფრინია (1978). 1978 ავტობარკ-ში იყო 11,4 მლნ. ავტომობილი, მ. შ. 9,7 მლნ. — მსუბუქი. დიდი მნიშვნელობა აქვს საზღვ. და სამდ. ტრანსპორტს, აგრეთვე დიდ ტბებზე გამავალ წყლის გზას. საზღვაო-სავაჭრო ფლოტის ტონაჟი 1978 იყო 4,1 მლნ. დედევიტი ტ. მთავარი ნავსადგურებია ვანკუვერი, სეტ-ილი, მონრეალი, თანდერ-ბეი, დიდა ავიატრანსპ. როლი, განსაკუთრებით ქვეყნის ჩრდ. ნაწილში. მთავარი აეროპორტებია: მონრეალი, ტორონტო, ვანკუვერი, უინიპეგი, ოტავა.

საგარეო ეკონომიკური კავშირები. 1978 ექსპორტმა შეადგინა 52,3 მლრდ. კანად. დოლ., იმპორტმა—48,8 მლრდ. გააქვთ გაზეთის ქაღალდი, ხორბალი, დახერხილი ხე-ტყე, ნიკელი, ალუმინი, ურანი, ქვანახშირი, ტყვია, აზბესტი, გოგირდი, კალიუმის მარილები და სხვ. შეაქვთ შუა სამრეწველ. ნაწარმი, აგრეთვე ბოქსიტები, ტროპ. ქვეყნების პროდუქტები (ყავა, კაუჩუკი, ბანანი, კაკაო და სხვ.). მთავარი სავაჭრო პარტნიორები არიან აშშ, იაპონია, გერმ. დიდი ბრიტანეთი, იტალია და სხვ. იზრდება ეკონ. კავშირი სსრკ-სა და სხვ. სოციალ. ქვეყნებთან.

ლიტ.: Антипова А. В., Антонова И. Ф., Канада, М., 1972; Антонова И. Ф., Канада, М., 1974.

VIII. შეიარაღებული ძალები

პ-ის შეიარაღებული ძალები შედგება სახმელეთო ჯარების, საზღ.-საჰაერო ძალებისა და საზღ.-საზღვ. ძალებისაგან. უმაღლესი მთავარსარდალია პრემიერ-მინისტრი. უმაღლეს საზღ. ხელმძღვანელობას ახორციელებს თავდაცვის საბჭო, უშუალო ხელმძღვანელია თავდაცვის მინისტრი (თავდაცვის საბჭოს თავრე). არმია კომპლექტდება მოხალისეებით. შეიარაღებული ძალების საერთო რაოდენობა (1972) დაახლ. 90 ათ. კაცი (ამათგან 5 ათ-ზე მეტი ნატოს გაერთ. შეიარაღებული ძალების შემადგენლობაშია გფრის ტერიტორიაზე). ორგანიზაციულად შეიარაღებული ძალები გაერთიანებულია 7 სარდლობაში (მობილური, პაერსაწინალო თავდაცვა, საზღ.-საზღვ., სასწავლო, ავია-სატრანსპორტო, კავშირგაბმ. და სავეროპო). ერთი ცალკე ავიადივიზია ნატოს გაერთ. შეიარაღებული ძალების შემადგენლობაში შედის. არმია შეიარაღებულია როგორც სამამულო, ისე ამერ. და ინგლ. წარმოების თანამედროვე ტექნიკითა და იარაღით. პაერსაწინალო თავდაცვის სარდლობას ემორჩილება გამანადგურებელი ავიაციის 3 ესკადრილია და საზღ.-ნიტო მართული რაკეტების 2 ესკადრილია. მობილური, პაერსაწინალო თავდაცვისა და ავიასატრანსპორტო სარდლობების შემადგენლობაშია დაახლ. 300 თვითმფრინავი. საზღ.-საზღვ. სარდლობას ემორჩილება წყნარი ოკეანისა და ატლანტის ფლოტები და საზღ.-საზღვ. ძალები ავიაცია.

IX. სამედიცინო-სანიტარული მდგომარეობა და ჯანმრთელობის დაცვა

1975 შობადობა 1000 მცხოვრებზე შეადგენდა 15,7, საერთო სიკვდილიანობა—7,3; ბავშვთა სიკვდილიანობა 1974—15,0 ყოველ 1000 ცოცხლადშობილზე. სიკვდილიანობის მთავარი მიზეზებია გულ-სისხლძარღვთა დაავადებანი, ავთვისებიანი სიმსივნე, პნევმონია; ბავშვთა სიკვდილიანობისა—დენეაკლულოზა და განვითარების თანდაყოლილი მანკი. მაღალია სამრეწველ. ტრავმატიზმის დონე. ინჟექციური დაავადებანი (ტუბერკულოზი, ათაშანგი, მენინგოკოკური მენინგიტი და სხვ.) განსაკუთრებით გავრცელებულია ინდიელებსა და ესკიმოსებს შორის. XX ს. 50-იანი წლებიდან ჯანდაცვის სერვისული პრობლემაა ფსიქ. დაავადებები, ალკოჰოლიზმისა და ნარკომანიის ზრდა. 1973 საწოლების ფონდი

შეადგენდა 212,6 ათ. (9,7 საწოლი 1000 მცხ.). 1974 მუშაობდა 37,3 ათ. ექიმი (1 ექიმი 600 მცხ.), 8,5 ათ. კბილის ექიმი, 13,3 ათ. ფარმაცევტი, 160 ათ. მედლა. სამედ. კადრებს ამზადებს სხვადასხვა უნ-ტის 16 სამედ. სკოლა. პ-ში 30-მდე ბალნეოლ. კურორტია.

X. განათლება, სამეცნიერო და კულტურული-საგანმანათლებლო დაწესებულებანი

პ-ში არის სახელმწ. და კერძო (ძირითადად კათოლ., პროტესტანტული და სხვ.) სკოლები. სწავლება სავალდებულოა 6-იდან 14—16 წლამდე ასაკის ბავშვებისათვის. მაგრამ ადგილ. მოსახლ. (ინდიელების, ესკიმოსების) ბავშვების მხოლოდ უმნიშვნელო ნაწილი სწავლობს სკოლაში. სკოლამდელი დაწესებულებებია კერძო და სახელმწ. საბავშვო ბაგები (1-იდან—3 წლამდე) და ბალები (5—6 წლამდე ბავშვებისათვის; 1976 იყო 400 ათ-მდე აღსაზრდელი). პ-ში ისტორიულად ჩამოყალიბდა სწავლების 2 სისტემა: ფრანგ. და ინგლისური. ფრანგ. (ძირითადად კვებეკის პროვინციაში) სისტემაშია 6-წლიანი დაწყ. სკოლა, 5-წლიანი საშ. სკოლა (2+3), რის ბაზაზე მუშაობს ზოგადი და პროფგანათლების კოლეჯები; მათი დამთავრების შემდეგ მოსწავლეები იღებენ ან აკად. განათლებას (2 წელი) და უნ-ტში შესვლის უფლებას, ან პროფმომზადებას (3 წელი); ინგლ. სისტემაშია 6-წლიანი დაწყ. სკოლა, 3-წლიანი უმცროსი საშ. სკოლა და 6-წლიანი უფროსი საშ. სკოლა (6+3+3) ან 8-წლიანი დაწყ. სკოლა და 4-წლიანი საშ. სკოლა (8+4). პ-ის სკოლებში, ისევე როგორც აშშ-ში, მოსწავლეებს ინტილექტუალური ტესტების საფუძველზე ანაწილებენ საშ. სკოლაში—აკად. ან პრაქტ. პროფილით. 1976 ყველა დაწყ. სკოლაში სწავლობდა 4 მლნ-მდე მოსწავლე, საშ. სკოლაში 2 მლნ-მდე. პროფმომზადებას იღებენ საშ. სკოლების პროფგანა-ბებში, კერძო და სახელმწ. პროფსასწავლებლებში, წარმოებებსა და შეგორლობის ცენტრებში. საშ. სკოლის ბაზაზე მუშაობს 1—3-წლიანი კოლეჯები, რ-ებიც უშვებენ საშ. კვალიფიკაციის სპეციალისტებს. 1976 პროფმომზადების სისტემაში იყო 300 ათ-მდე მოსწავლე. უმაღლესი განათლება (უნ-ტები, კოლეჯები, ტექ. ინ-ტები) ფასიანია. დიდი უნ-ტებია: ტორონტოს, ოტავის, მანიტობის (უინიპეგში), მაკგილის (მონრეალში), ლაუალის (კვე-

ცხრ. 1. — მ რ ე წ ვ ე ლ ო ბ ი ს პ რ ო დ უ ქ ე ც ი ს ძ ი რ ი თ ა დ სა ხ ე ო ბ ა თ ა წ ა რ მ ო ე ბ ა

პროდუქციის სახეობა	1950	1960	1978*
ელექტროენერჯია (მლრდ. კვტ. სთ)	55	114,5	333
ნავთობი (მლნ. ტ)	4	26	72
ბუნებრივი აირი (მლრდ. მ ³)	2	14,6	98
ქვანახშირი (მლნ. ტ)	15	10	33
რკინის მადანი (მლნ. ტ)	3	19,5	48
ფოლადი (მლნ. ტ)	3,1	5,3	165
თუჯი და ფეროშენადნობები (მლნ. ტ)	2,3	4	11,4
სპილენძი** (ათ. ტ)	218	378	483
ტყვია** (ათ. ტ)	155	144	193
თუთია** (ათ. ტ)	185	236	466
ნიკელი** (ათ. ტ)	112	195	150
ალუმინი** (ათ. ტ)	377	691	1051
კალიუმის მარილები (მლნ. ტ)	—	0,04***	6,7
აზბესტი (მლნ. ტ)	0,3	1	1,6
გოგირდი (მლნ. ტ)	0,1	0,8***	6,9
ნავთობპროდუქტები (მლნ. ტ)	13,1	34,7	87,9
ურანი (ათ. ტ)	—	11,2	7,4
სინთეზური კაუჩუკი (ათ. ტ)	59,4	162,2	249
ქაღალდის მასა (მლნ. ტ)	7,6	10,2	18,7
გაზეთის ქაღალდი (მლნ. ტ)	4,8	6,1	8,7
დახერხილი ხე-ტყე (მლნ. მ ³)	9,4	18,5	43,8
ავტომობილი მსუბუქი (ათ. ც.)	284	326	1145
ავტომობილი სატვირთო (ათ. ც.)	106	71	666

* შეფასება. ** გამოდნობა. *** 1959.



კანადა. სენ-ჯოზეფის ეკლესია ლოზანაში (კვებეკი). არქიტ. ტ. ბაიარე. 1830—32.

ბეკში), ალბერტის (ედმონტონში), სამეფო (კინგსტონში) და სხვ. 1976 წწაგლობდა 500 ათ-მდე სტუდენტი.

1916 კ-ში შეიქმნა ეროვნ. სამეცნ.-კვლ. საბჭოს 3 განყ-ბა: ფიზ., ქიმ., და ბიოლ. (შედიოდა მედიცინაც). დიდი სამეცნ.-კვლ. ინ-ტიებია: კ-ის აერონავტიკისა და კოსმოსის ინ-ტი, კ-ის სამთო მრეწვ. და მეტალ. ინ-ტი, კ-ის ქიმ. ინ-ტი, უჯრედ-ის კვლევის ბიოლ. ინ-ტი, ცხოველთა კვლევის ინ-ტი, მცენარეთა კვლევის ინ-ტი, აგრეთვე მონრეალის უნ-ტის ვესპერ. მედ. და ქირურგიის ინ-ტი და სხვ. 1958 დაარსდა კ-ის ფილოს. ასოციაცია, რ-იც აერთიანებს ინგლისურ-და ფრანგულენოვან ფილოსოფოსებს. 1922 დაარსდა კ-ის ისტ. ასოციაცია. ეკონ. კვლევის ცენტრებია ტორონტოს, სამეფო (კინგსტონში) და სხვ. უნ-ტები. ეკონ. კვლევის წამყვანი ორგანიზაციაა ეკონ. და აღრიცხვის დეპარტამენტი (1967). დიდი ბ-გებია: ტორონტოს უნ-ტის (1842); 3,6 მლნ. ტ.), მონრეალის საჯარო (1902; 1 მლნ-მდე ტ.), ოტავის ეროვნ. სამეცნ. (800 ათ-მდე ტ.) და სხვ. მთავარი მუზეუმებია: კ-ის ეროვნ. მუზეუმი (1842) და კ-ის ეროვნ. გალერეა (1880) — ოტავაში, ნატიფი ხელოვნ. მუზეუმი (1860) მონრეალში და სხვ.

XI. ბეჭდვითი სიტყვა, რადიომაუწყებლობა, ტელევიზია

1979 კ-ში გამოდიოდა 1500-ზე მეტი ჟურნალ-გაზეთი და სხვა პერიოდული გამოცემა. მნიშვნელოვანი გაზეთებია: „ტორონტო სტარი“ („Toronto Star“, 1892-იდან, ინგლ. ენაზე, ტირაჟი 540,5 ათ. ც.), „გლობუზ ენდ მილი“ („Globe and Mail“, 1844-იდან, ინგლ. ენაზე, ტირაჟი 265,8 ათ. ც.), „გაზეტი“ („Gazette“, 1778-იდან, ინგლ. ენაზე, ტირაჟი 116,2 ათ. ც.); მნიშვნელოვანი ჟურნალებია: „მაკლინზ კანადაზ მეგეზინი“ („Maclean's Canada's Magazine“, 1905-იდან, ინგლ. და ფრანგ. ენებზე, ტირაჟი 675 ათ. ც.), „უიკენდ მეგეზინი“ („Weekend Magazine“, 1951-იდან, ინგლ. ენაზე, ტირაჟი 1,7 მლნ. ც.). კ-ის კომპანიები: გაზ. „კანადიან ტრიბუნ“ („Canadian Tribune“, 1940-იდან, ინგლ. ენაზე), ჟურნ. „კომიუნისტ ვიუპოინტი“ („Communist Viewpoint“, 1959-იდან, ინგლ. ენაზე).

კ-ის ეროვნ. საინფორმაციო სააგენტოა „კანადიან პრესი“, დაარსდა 1917 ტორონტოში. 1936-იდან რადიომაუწყებლობასა და ტელეგადაცემებს განაგებს კ-ის რადიომაუწყებლობის კორპორაცია.

XII. ლიტერატურა

კ-ის ხალხთა ლიტ-რა ვითარდება ძირითადად ინგლ. და ფრანგ. ენებზე. ლიტ. ნაწარმოებები გამოდის შოტ., ისლ., უკრ. და ებრ. ენებზეც. კ-ის მკვიდრი მოსახლ. — ინდიელებისა და ესკიმოსების — ფოლკლორი შეკრებილ და გამოაქვეყნეს XX ს. კანადელმა ინგლისელმა მწერლებმა.

ინგლ. ენაზე ლიტერატურა გაჩნდა XVIII ს. 80-იან წლებში და ძირითადად მიმბაძველური, თანაც რეგიონალისტური ხასიათისა იყო. ქვემო კანადის (კვებეკის) პირველი მწერალი იყო ჯ. რიჩარდსონი (1796—1852). აღსანიშნავია ემიგრანტი პოეტი ა. მაკლაჰლანი (1818—96), მწერლები კ. ტრეილი (1802—99), ს. მუდი (1803—85). ლიტ-რა აღმავლობის გზას დაადგა XIX ს. 60—70-იან წლებში. ახ. დომინიონის პირველი პოეტი იყო ჩ. მიერი (1838—1927). შეიქმნა რომანტიკოსთა ჯგუფი, ე. წ. „კონფედერაციის პოეტები“, რ-ის ფუძემდებლის ჩ. რობერტსის (1860—1943) ლექსების კრებულით „ორიონი“ (1880) ახ. ეტაპი დაიწყო კ-ის ლიტ-რაში. ღირსშესანიშნავი იყო პოეტი ქალის ი. კროფორდის (1850—87), პოეტ უ. ბ. კარმენის (1861—1929)



კანადა. მონაზონ მარი ემილი პელტიეს პორტრეტი. ა. პლამონდონი. 1841. კერძო კოლექცია.

და სხვ. შემოქმედება. ამ პერიოდის კ-ის ინგლისურენოვან ლიტ-რას „ოქროს საუკუნეს“ უწოდებენ. კონფედერაციის ეპოქის პროზის ძირითადი ჟანრი იყო ისტ. რომანი.

XX ს. დასაწყისში პროზაში გაბატონდა რეგიონალიზმი (გავრცელებული იყო „ადგილობრივი იდილია“). აღსანიშნავია საბავშვო მწერალი ლ. მონტგომერი (1874—1942) და სხვ. საყოველთაო აღიარება მოიპოვა ნ. ლიკოკის ეუმორისტულმა ნაწარმოებებმა. 1921 დაარსდა კ-ის მწერალთა ასოციაცია. საუკეთესო ლექსები შექმნეს პოეტებმა უ. მაკდონალდმა, ე. ჯ. პრეტმა (1883—1964). 30—40-იან წლებში თავი იჩინა სოც. თემებით დაინტერესებმა, აგრეთვე ე. წ. „წმინდა სულების“ მოტივებმა, სიკვდილის, სექსის თემებმა. თავისებური ადგილი ეთმობოდა ცხოველთა შესახებ ნაწარმოებებს (მ. სონდერზი, ე. სეტონ-ტომფსონი და სხვ.), იწერებოდა როგორც იდილიური (მაზო დე ლა როში, 1879—1961), ისე რეალისტური რომანები (ფ. ვროუვი, 1872—1948). 50—70-იან წლებში გამოჩნდა სატირული პიესები (რ. დევი-სი, დ. 1914. ლ. სინკლერი, დ. 1912).

ფრანგ. ენაზე ლიტერატურა შედარებით გვიან განვითარდა. ფრანგების მიერ კ-ის კოლონიზაციის პერიოდის შემორჩა ცალკეული რელიგ. ნაწარმოებები და ხალხ. ზეპირსიტყვიერება. აღსანიშნავი არიან მწერალი ქალი მ. მორენი (1649—87), პოეტი მ. ბიბო (1782—1857), პროზაიკოსი ფ. ო. დე გასპე-შელი (1814—41) და დრამატურგი ა. ჟერ-ენ-ლაჟუა (1824—82). 1845-იდან იბეჭდებოდა ფ. გარნოს (1809—66) „კანადის ისტორია“. ისტორიკოსები გახდნენ ლიტ. მოძრაობის ე. წ. პოეტ-რომანტიკოსთა პატრ. სკოლის ლიდერები. მას სათავეში ჩაუდგა ო. ჟ. კრემაზი (1827—79), რ-იც ფრანგულენოვანი კანად. პოეზიის მამამთავრად და მიჩნეული. ამ მიმდინარეობას მიეკუთვნებოდნენ პოეტები ლ. ფრეშეტი (1839—1908), პ. ლემე (1837—1917) და სხვ. XIX ს. პროზაული თხზულებები ძირითადად რელიგ. და პატრ. ხასიათისა იყო (ა. ჟერენ-ლაჟუა, ფ. დე გასპე-მამა, 1786—1871).

1895 შეიქმნა ე. წ. მონრეალის სკოლა, რ-ის წარმომადგენლები იყვნენ პოეტები შ. ჟილი (1871—1918), გ. დელაე (დ. 1888) და სხვ. აღსანიშნავია პოეტ-პარნასელთა პ. მორენის (დ. 1889), რ. შოპენის (დ. 1885) და სხვ. შემოქმედება. ფრანგ. სიმბოლიზმის გავლენით წერდნენ ფ. ერტილი (დ. 1905), სენ-დენი გარნო (1912—43) და სხვ. II მსოფლიო ომის დროს განვითარდა რეალისტური რომანი (რ. შარბონი, დ. 1911; გ. რუა, დ. 1909; რ. ლემელინი, დ. 1919 და სხვ.). დრამატურგების ე. წ. ელინის (დ. 1909), პ. ტუპენის, მ. დიუბეს პიესებმა ხელი შეუწყო კ-ის ეროვნ. ფრანგულენოვანი თეატრის შექმნას.

ლიტ.: В а н я и к о в а Н. И., Канадская литература на французском языке (1945—1965), М., 1969; Затерянная улица. Современная канадская новелла, М., 1971.

XIII. არქიტექტურა და სახვითი ხელოვნება

ვერ. კოლონიზაციის დასაწყისში ინდიელთა საცხოვრებელი იყო მიწურები, ქოხები—ვიგვამები, კარვები, კარკასული სათემო სახლები და სხვ. ხელოვნ. დარგებიდან განვითარებული იყო ხის პოლიქრომული კვეთილობა, ქვის, ძვლისა და რქის მორქურთმება და გრაფიკება, მოხატვა. ესკიმოსები ცხოვრობდნენ თოვლის „იგლუში“ ან ხით, ქვითა და ძვლებით აგებულ ნახევრად მიწურ ქოხებში. მისდევდნენ ხეზე, ქვანზე და ძვალზე კვეთას, გრაფირებას. XVIII ს.—XIX ს. დასაწყისში საფრანგეთიდან გადმოსახლებულმა მოსახლეობამ შემოიტანა თავისი ტრადიციები:

ბაროკოს და კლასიციზმის სტილის დამრეცი სახურავით გადახურული მასიურკედლიანი საცხოვრ. სახლები, დარბაზული ეკლესიები, საზ. შენობები, რელიგ. და პორტრეტული ფერწერა. კანადელი ინგლისელთა ნაწილში XVIII ს. II ნახ.—XIX ს. დასაწყისში ჩამოყალიბდა კლასიციზმის ხასიათის ხუროთმოძღვრული ტრადიციები, განვითარდა პეიზაჟური გრაფიკა. XIX ს. შუა წლებიდან ქვეყნის დასაწილში აღმოცენდა ახ. ქ-ები, რ-თა განაშენიანებამ ეკლექტიკური იერი მიიღო (ოტავა, მონრეალი, ტორონტო, კვებეკი). XIX ს. დასასრ. გაბლიერდა აშშ-ის არქიტ. გავლენა. XX ს-ში აყვავდა ეროვნ. რეალისტური ხელოვნება. მოღვაწეობდნენ მხატვრები ჯ. უ. მორისი, კ. განიონი, ტ. ტომსონი, აგრეთვე „შეიდათა ჯგუფი“ (ჯ. მაკდონალდი, ა. ლიზმერი, ა. ჯექსონი); მოქანდაკე ფრენსის ლორინგი და სხვ. XX ს. შუა წლებიდან მიმდინარეობს ძვ. ქ-ების რეკონსტრუქცია. ფართოვდება საცხოვრ. სახლების მშენებლობა. რკინაბეტონისა და ფოლადისაგან აგებენ დიდ სამრეწვ. და საზ. კომპლექსებს (ენესიზ-აილენდის კომბინატი, რატუმა ტორონტოში; 1967 მსოფლიო გამოფენა მონრეალში და სხვ.). სამრეწვ. საწარმოებთან შენდება ახ. თანამედროვე ქ-ები (კიტინატი, ელიოტ-ლეიკი), მ. შ. პოლარულ ზონაშიც (ინუვიკი). თანამედროვე ხელოვნებაში უპირატესობა ენიჭება მოდერნისტულ მიმდინარეობებს (ფერ-მწერი ე. შ. რიოპელი, მოქანდაკე ლ. არშამბო). რეალისტურ ტრადიციებს მისდევენ ფ. ტელიორი, ტ. მაკდონალდი, მუშათა მხატვრული ლიგის მხატვრები და სხვ. განვითარდა დიზაინი. ხალხურ შემოქმედებაში მისდევენ ხეზე კვეთას, ქარგვას და სხვ. გამოყენებითი გრაფიკა ძირითადად აშშ-ის „მასობრივი კულტურის“ გავლენით ვითარდება.

ლიტ.: G o w a n s A. W., Looking at architecture in Canada, Toronto, 1958; Ross M. (ed.), The arts in Canada, [Toronto, 1958].

XIV. მუსიკა

კ-ის მუს. ხელოვნება ისტ. პირობების გამო XVII ს-იდან ინგლ. და ფრანგ. კულტურასთანაა დაკავშირებული. XVIII ს-ში უპირატესად საეკლ. მუსიკა იყო გავრცელებული. საერო მუსიკის განვითარებას ხელი შეუწყო ინგლ. საზ. სასულიერო კონსერტებმა. XIX ს. დასაწყისში იდგებოდა საოპერო სპექტაკლები მოვარულთა ძალებით. პირველი კანად. კომპოზიტორები იყვნენ: ფრანგი ჟ. კენელი, ავტორი პირველი კანად. ოპერისა „კოლა და კოლინეტა“ (1790, მონრეალი), გერმ. ფ. გლაკემიერი, ინგლ. ტ. მოლტი. XIX ს-ში კ-ში შეიქმნა მუს. საზ-ბები, გასტროლებს მართავდნენ ცნობილი ვერ. მუსიკოსები, ამერ. საოპერო დასები და ორკესტრები. ამავე პერიოდში დაწინაურდა კანად. კომპოზიტორი კ. ლავალე (პოპულ. პატრ. სიმფონის „ო. კანადას“ ავტორი). მსოფლიო სახელი მოიხვეჭა მომღერალმა ე. ალბანინი. მევიოლინემ კ. პარლომ. თვალსაჩინო მუსიკოსები არიან: კომპოზიტორები—მ. ბლეკბერნი, ა. ლალიბერტი, ფ. მორელი; დირიჟორები — ვ. პელტიე, ე. ბოდერი, ა. ბროტი; პიანისტები — ა. გულდი, ა. კურტი, ი. პელერი; მევიოლინე ი. ჰენდელი; მომღერლები — ლ. მარშალი, ტ. სტრატასი, რ. ვერო, ე. ჯონსონი და სხვ. კ-ში არის 8 უმაღლესი მუს. სასწავლებელი (კონსერვატორიები და მუს. აკადემიები), ზოგ ქალაქში მუს. სკოლები და მუს. ფაკულტეტი არის უნ-ტებთან. 1945-იდან მონრეალში ყოველწლიურად ეწყობა მუსიკოს-შემსრულებელთა საერთაშ. მუს. ფესტივალები და კონკურსები.

XV. ბალეტი

კ-ის ქორეოგრაფიას საფუძვლად დაედო მის ტერიტორიაზე დასახლ. ვერ. წარმო-

შობის მოსახლ. ეროვნ. ცეკვები. XVIII-XIX სს-ში აქ გასტროლოგებს მართავდნენ აშშ-ის, საფრ. და ავსტრ. ბალეტის მსახიობები. 1938 დაარსდა საბალეტო სკოლა, ინგლ. ბალეტმასტერის გ. ლოიდისა და მოცეკვავის ბ. ფარალის ხელმძღვანელობით, მის ბაზაზე შეიქმნა პირველი საბალეტო დასი-უნიბევის ბალეტი (1949-იდან პროფესიული, 1953-იდან - სამეფო). ბალეტის განვითარებას ხელს უწყობდა პ-ის საბალეტო ფესტივალები (1948-54). 1951 ტორონტოში ს. ფრანკის ხელმძღვანელობით შეიქმნა დასი-პ-ის ეროვნ. ბალეტი. მის რეპერტუარშია კლასიკური და თანამედროვე ინგლ. ბალეტები. 1952 მონრეალში დაარსდა დიდი კანად. ბალეტი მოცეკვავე ლ. შორაიევას ხელმძღვანელობით. 1967 პ-ში იყო 4 საბალეტო დასი. წამყვანი მოცეკვავეები არიან ლ. სმითი, დ. ადამსი, ს. ტავერნიერი, კ. ენესი და სხვ. არის რამდენიმე საბალეტო სკოლა, მ. შ. უდიდესი-ეროვნ. საბალეტო სკოლა დაარსდა 1959 ტორონტოში.

XVI. დრამატული თეატრი

პირველი თეატრ. წარმოდგენები იდგმებოდა XVII ს. საფრ. პროვინციებში (კვებეკსა და აკადემიაში). 1825 მონრეალში გაიხსნა პირველი მუდმივი თეატრი. XIX ს-ში წარმოდგენებს მართავდნენ ფრანგი, ამერ. და ადგილ. მსახიობები. XIX ს. 80-იანი წლებიდან I მსოფლიო ომამდე მომრავლდა პროფ. მოხეტიალე დასები. XX ს. 40-იან წლებში დიდ ქვებში შეიქმნა პროფ. თეატრები, მ. შ. ყველაზე ძველია მონრეალის „რიდო ვერი“ (დაარსდა 1949). თეატრების რეპერტუარშია კანად. დრამატურგების რ. დივივისის, მ. დიუბეს, ლ. სინკლერისა და სხვ., აგრეთვე მსოფლიო კლასიკოსთა და უცნ. დრამატურგების პიესები. პ-ის ფრანგ. თეატრებში ისახება ეროვნ. თეატრის განვითარების გზებში, ინგლ. თეატრები აშშ-ის თეატრ. ხელოვნ. გაგვლენას განიცდის. თეატრის გამორჩეული მოღვაწეები არიან ჯ. კოლიკოსი, ი. ბრინდამური, ფ. ჰაილენდი და სხვ. ყოველწლიურად იმართება დრამ. ხელოვნ. ფესტივალები. 1953-იდან ეწყობა შექსპირის ფესტივალები (სტრუტფორდში). მუშაობს ეროვნ. თეატრ. სკოლა.

XVII. კინო

პ-ში რეგულარული კინოწარმოება დაიწყო 1914. იღებდნენ ძირითადად მოკლემეტრაჟიან დოკუმენტურ და სარეკლამო ფილმებს. ეროვნ. კინოხელოვნების ჩამოყალიბებაში დიდი როლი ითამაშა ინგლ. რეჟ. ჯ. გრიოსონმა. მისი ხელმძღვანელობით დაიწყო მუშაობა რეჟისორმა ა. შ. ლემგამ, ს. პოუზმა, რ. სპოტიზუდმა და სხვ. 1939 შეიქმნა კინოს საკითხების ეროვნ. საბჭო (ოტავა). 1956 მონრეალში (რ-იც კანად. კინოწარმოების ცენტრია) შეიქმნა კინოს ეროვნ. სამმართველო საუკეთესო ფილმების: „ოქროს ქალაქი“ (1957, რეჟ. კ. ლო), „ცხოვრება რომ გაგრძელდეს“ (1963), „ზღვასა და მტკნარ წყალს შორის“ (1970, ორივე ფილმის რეჟ. მ. ბრო). კინომოღვაწეთა შორის აღსანიშნავი არიან კ. თიუტრა, რ. გარსო, გ. მანრო, კ. პინ-ლალი, ფ. ლეფებრი და სხვ. პ-ში ყოველწლიურად უშვებენ 700-მდე დოკუმენტურ და სამეცნ.-პოპულ. ფილმს, 30-ზე მეტ მხატვრულ ფილმს ინგლ. და ფრანგ. ენებზე. სტრუტფორდში, მონრეალსა და ვანკუვერში ტარდება საერთაშ. კინოფესტივალები.

რუკა-იხ. ჩანართი, გვ. 608-609. ილუსტრაცია-იხ. ჩანართი I-II, გვ 464.

კანადა, კანარა (საკ. სახელწ. კანადიგა), ხალხი სამხრ. ინდოეთში, მაისურის შტატის ძირითადი მოსახლეობა. რაოდ. 22 მლნ. კაცი (1970, შეფასება). ენა-კანადა (კანარა), განეკუთვნება დრავიდულ ენებს. რელიგია - უმთავრე-

სად ინდუიზმი. ნაწილი ჯაინიზმის და ისლამის მიმდევარია, არიან ქრისტიანებიც (ქ-ებში). მთავარი საქმიანობაა მიწათმოქმედება (ბრინჯი, ბამბა, შაქრის ლერწამი), მესაქონლეობა, ხელოსნობა (მეთუნეობა, ხეზე კვეთა და სხვ.). მუშაობენ მრეწველობაში, აგრეთვე შაქრისა და ყავის პლანტაციებში.

კანადა, კანარა, ენა, რ-იც განეკუთვნება დრავიდულ ენთა ჯგუფს, გავრცელებულია მაისურის შტატში (სამხრ. ინდოეთი), მასზე ლაპარაკობს 14,5 მლნ-მდე კაცი, 3 მლნ-მდე კაცისათვის კი მეორე ენაა. პ-ის გრამატ. წყობისათვის დამახასიათებელია აგლუტინაცია სუფიქსური სიტყვა- და ფორმაწარმოქმნით. პ-ზე შექმნილია საკმაოდ მდიდარი ლიტერა. რ-ის საწყისი IX ს-ით თარიღდება. პ. ენაში შეინიშნება სანსკრიტის ძლიერი გავლენა.

კანადა ლიტერატურა, კანარა ლიტერატურა, ინდოეთის შტატში-მაისურში მცხოვრები კანადა (კანარა) ხალხის ლიტერატურა. დამწერლობის პირველი ნიმუშები კანადა ენაზე მიეკუთვნება V ს. უძველესი ლიტ. ნაწარმოებია პოეტიკა და მეცნიერის ნრიპატუნგას (IX ს. დასაწყ.) ტრაქტატი პოეტიკის შესახებ („მეფე-პოეტის გზა“, 825). ტრაქტატში მოხსენიებული და ციტირებულია მრავალი მწერალი და მეცნიერი, რ-ებსაც იმისთვის ან ეკამათება ავტორი. პ. ლ. თავიდანვე განიცდიდა სანსკრ. ლიტერის გავლენას. მისი აღმავლობა დაკავშირებულია X ს. პოეტების პამპას, პონას და რანას სახელებთან. XII ს. თვალსაჩინო მწერლები არიან დურგასიმპა, ნაიასენა და სხვ. მათ მსოფლმხედველობაზე დიდი გავლენა მოახდინა ჯაინიზმმა. XII ს-ში დაიწყო სანსკრიტის გავლენისაგან განთავისუფლების ცდა (მწერლები ბასავა, პარიპარა და სხვ.). ამ პერიოდში გავრცელებული იყო ლექსნარევი პროზა, ლირიკულ-ეპიკური პოემა. ბასავამ საფუძველი დაუდო მისტ. პროზის ჟანრს - ვაჩანას (სენტენცია). ამ ჟანრის ნაწარმოებებს ქმნიდა პოეტი ქალი აკა მაპადევი. XIV-XVI სს. პ. ლ-ის აყვავების ხანა (პოეტები კუმარა ვიასა, XIV ს.; ტიმანა, XVI ს.; კუმარა ვალმიკი, XVI ს.). XV ს-ში პოპულარული იყო პარიდასების (პარის ანუ ვიშნუს მონების) ანტიფოლ. მოძრაობის მომხრე პოეტების პურანდარადასისა და კანაკადასის სიმღერები და სიმღერის (პადები). XVII-XIX სს. პ. ლ-ის დაცემის ხანაა, რასაც ხელი შეუწყო ინდ. კოლონიზაციამ. XIX ს. მიწურულიდან ეროვნ. განმათ. მოძრაობასთან ერთად პ. ლ. აღმავლობის გზას დაადგა. ვითარდება თანამედროვე ჟანრები: რომანი (შეგარამა კარანთა, ა. ნ. კრიშნარაია, ტარა სუ და სხვ.), მოთხრობა (პორური, ვ. მ. ჯოში და სხვ.). პოეზიაში ჭარბობს ეროვნ. პატრ. თემატიკა (ვ. კ. გოკაკი, დ. რ. ბენდრე, დ. ს. კარკი და სხვ.).

ლიტ.: Арья Рангачарья, Литература каннада, წგნ.: История индийских литератур, пер. с англ., М., 1964.

გრ. ნაშუკრიშვილი. კანადალეზი, კანადის თანამედროვე მოსახლეობა. რაოდ. 21,8 მლნ. კაცი (1971, შეფასება). შედგება ორი ერის (კანადელი ფრანგებისა და კანადელი ინგლისელებისაგან), რამდენიმე ეროვნ. ჯგუფისა და ინდიელ-ესკიმოსური ეროვნ. უმცირესობისაგან. კანადელი ფრანგები შეადგენენ კანადის მთელი მოსახლ. დაახლოებით 30% და კვებეკის პროვინციის მოსახლ. 80%-ზე მეტს. კანადელი ერის ბირთვს შეადგენენ ის პირველი ევრ. მოსახლეები (ფრანგები და ბრეტონელები), რ-ებმაც XVII ს. I ნახევარში კანადაში დააარსეს კოლონია - ახალი საფრანგეთი. 1763 დიდმა ბრიტანეთმა ახალი საფრანგეთი თავის კოლონიად აქცია. ბრიტ. კოლონიალიზმის წინააღმდეგ ბრძოლაში კანად. ფრანგებმა დაიცვეს თავისი მშობლიური

ენა (ფრანგული), რ-იც 1968-იდან კანადის ორენოვანი სახელმწიფოს ერთ-ერთი ოფიც. ენაა. მათ დღემდე აქვთ შემონახული თავისი ეროვნ. კულტურა. კანადელ ფრანგთა უმრავლესობა კათოლიკეა. ბრიტ. კოლონიად გადაქცევის შემდეგ კანადაში გაძლიერდა ემიგრანტთა გადმოსახლება დიდი ბრიტანეთიდან და მისი ამერ. კოლონიებიდან, რის შედეგადაც გაბატონებული მდგომარეობა კანადელმა ინგლისელებმა დაიკავეს. XIX-XX სს. მიჯნაზე კანად. ინგლისელები ერად ჩამოყალიბდა. დღეს ისინი კანადის მოსახლ. დაახლ. 44%-ს შეადგენენ და საკუთარი ეროვნ. კულტურა აქვთ. კანად. ინგლისელების ეთნ. კომპონენტები არიან ინგლისელები, შოტლანდიელები, ირლანდიელები, კონტინენტური ევრ. ქვეყნებიდან გადმოსახლებული და ადგილ. ასიმილირებული მოსახლეობა. კანად. ინგლისელთა ენაა ინგლისური; მორწმუნეთა უმრავლესობა სხვადასხვა მიმართულების პროტესტანტია. კათოლიკობას უმთავრესად ყოფ. ირლანდიელები მისდევენ. 2 ძირითადი ერის გარდა კანადელთა შემადგენლობაში შედიან გერმანელები, უკრაინელები, ინდიელები, ებრაელები, პოლონელები, პოლანდიელები და სხვ. უმცირესობას განეკუთვნებიან ინდიელები (240 ათ. კაცზე მეტი) და ესკიმოსები (17 ათ. კაცი). კანადის ისტ., ეკონ., კულტ. შესახებ იხ. სტატია კანადა.

კანადის ანტიციკლონი, ჩრდილოეთ ამერიკის ანტიციკლონი, მაღალი წნევის არე ჩრდ. ამერიკის კონტინენტზე, ატმოსფეროს მოქმედების ერთ-ერთი სეზონური ცენტრი. აისახება ზამთრის თვეების წნევათა მრავალწლიური საშუალოების რუკებზე. პ. ა. განპირობებულია კონტინენტის ჩრდ. და ცენტრ. ნაწილებში ზამთრის ატმოსფეროს ცირკულაციურ პროცესებში ანტიციკლონების სიჭარბით ციკლონებთან შედარებით.

კანადის არქტიკული არქიპელაგი, კუნძულთა ჯგუფი ჩრდ. ამერიკის ჩრდ. სანაპიროსთან. ეკუთვნის კანადას. ფართ. 1300 ათ. კმ². დიდი კ-ებია: ბაფინის მიწა, ელზმირი, ვიქტორია, ბანქსი, დევიონი. ჩრდ-ით და აღმ-ით არქიპელაგს ესაზღვრება ჩრდ. ყინულოვანი ოკეანე (ბოფორტისა და ლინკოლნის ზღვები, რობსონისა და კენედის სრუტეები, კეინის აუზი, სმითის სრუტე, ბაფინის ზღვა), სამხრ.-აღმ. და სამხრ-ით-ატლანტის ოკეანე (დევიისის, პუდსონის სრუტეები და ფოქსის აუზი). პ. ა. ა-ის აღმ. ნაწილი მაღალმთიანია, სანაპირო დანაწევრებულია ფიორდებით, ცენტრ. და სამხრ. ნაწილში პალეოზოური დანალექი ქანებით აგებული დაბალი ჭოხუბები, გორაკ-ბორცვიანი ვაკეები და საფეხურებო პლატოები; ჩრდ.-დას. ნაწილში - ფზვიერი ზღვიური ნალექებით აგებული დაბლობი. წიაღისეულიდან უმთავრესია ნავთობი და აირი (კ. მელვილი), რინის მადანი (ბაფინის მიწა). ჰავა არქტიკულია, მეტად ცივი, აღმ-ით - ნოტიო, დას-ით - მკვეთრად კონტინენტური. იანვრ. -4-7°C. ნალექები 100-იდან 450 მმ-მდე წელიწადში. განვითარებულია მარადი მზრალობა. ჩრდ. ნაწილი არქტიკულ უდაბნოთა ზონაშია (თანამედროვე გამყინვარების ფართ. 154 ათ. კმ²), სამხრ-ით ხავს-მდიდრებიანი ტუნდრაა. ცხოველებიდან გვხვდება ჩრდილოეთის ირემი, თეთრი დათვი, პოლარული მელა, ლემინგი, ენდემურია ცხვარ-ბროხა, სანაპირო წყლებში ბინადრობს სელაპი, ვეშაპი, ატლანტიკური მორჟი. მოსახლ. მისდევს ზღვის რეწვას, თევზჭერას, ნადირობას. მთავარი დასახლ. პუნქტებია: ფროუბიშერ-ბეი (საერთაშ. აეროპორტი), კემბრიჯ-ბეი (სავაჭრო ფაქტორია და დიდი აეროდრომი), რეზოლუტი (სამეცნ. ობსერვატორია).

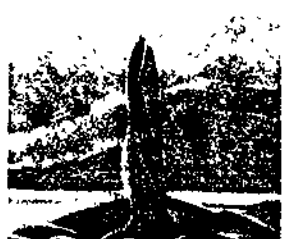

კანადა. „ზედა ტაბა“. ჩრდილოეთის ნაპირი. ლ. პარისი. 1926. კანადის ეროვნული გალერეა. ოტავა.

კანადის ბანკი (Bank of Canada), სახელმწიფო აქციონერული ცენტრალური სემისიო ბანკი კანადაში. დაარსდა 1934; წარმოადგენს ქვეყნის „ბანკების ბანკს“, არეგულირებს კომერც. ბანკების სააღრიცხვო პროცენტის დონეს და აუცილებელი რეზერვების ნორმებს. პ. ბ. დომინიონისა და პროვინციების მთავრობათა ბანკირია, უზრუნველყოფს მათი ბიუჯეტების საკასო შესრულებას და განაგებს სახელმწიფო ვალდებულებებს, ღია ბაზარზე აწარმოებს მთავრობის ფასიანი ქაღალდების ოპერაციებს, საერთაშ. საკრედიტო დაწესებულებებში წარმოადგენს კანადას. ახორციელებს გარეგნულ ოქროს და უცხოური ვალუტით ბანკს ყველა პროვინციაში აქვს სააგენტო.

კანადის კომუნისტური პარტია (კპკ; The Communist Party of Canada), შეიქმნა 1921 წ. 31 მაისს—1 ივნ. დამფუძნებელ ფრილბაზე გუელფში, როგორც არალეგალური პარტია. 1922 თებ. ფრილბაზე გამოცხადდა ლეგალური კანადის მუშათა პარტიის (კპმ) შექმნა. მთავრობის მიერ 1924 რეაქციული კანონმდებლობის (კრძალავდა მშრომელთა ყველა პროგრ. ორგანიზაციის საქმიანობას) გაუქმების შემდეგ პარტიას ეწოდა კპკ, იმავე წელს პარტია კომინტერნში შევიდა. მსოფლიო ეკონ. კრიზისის (1929-33) დროს კპკ სათავეში ჩაუდგა მშრომელთა მასების მძლავრ მოძრაობას მათი ინტერესების დასაცავად. 1931 დააპატიმრეს კპკ ცკ-ის პოლიტიურთა წევრები ტ. ბაკის მეთაურობით. პარტია იძულებული გახდა არალეგალურ მდგომარეობაზე გადასულიყო. ლეგალური საქმიანობა კპკ-მ მხოლოდ 1936 განაახლა. პარტია სათავეში ჩაუდგა რესპ. ესპანეთისათვის დახმარების მოძრაობას. კანად. მოზალისეთა ბატალიონი ინტერნაციონალური ბრიგადის შემადგენლობაში იბრძოდა ფაშისტების წინააღმდეგ, II მსოფლიო ომის (1939-45) დაწყების შემდეგ მთავრობამ აკრძალა (1940) კპკ და სხვა პროგრ. ორგანიზაციები. 1943 აგვ-ში კომუნისტების ეროვნ. დამფუძნებელ ფრილბაზე პარტიას ეწოდა მუშათა პროგრ. პარტია (მპპ). პარტიამ თავის მიზნად კანადაში სოციალიზმის აშენება გამოაცხადა. მპპ მოითხოვდა სამხ. წარმოების გაზრდას და ევროპაში მეორე ფრონტის სწრაფად გახსნას. პარტიის XVI ყრილობაზე (1959 ოქტ.) პარტიას ეწოდა კპკ. ყრილობამ მიიღო პარტიის პროგრამა—„გზა სოციალიზმისაკენ კანადაში“ და პარტიის წესდება. კპკ XXI ყრილობამ (1971, ნოემბ.) მიიღო პარტიის ახ. პროგრამა. კპკ მონაწილეობდა კომუნისტური და მუშათა პარტიების საერთაშ. თათბირებში (1957, 1960, 1969, მოსკოვი) და მიიწონა თათბირის დოკუმენტები.

კპკ აგებულია დემოკრ. ცენტრალიზმის პრინციპებზე. მისი უმაღლესი ორგანოა ეროვნ. ყრილობა, რ-იც ირჩევს ცკ-ს—პარტიის უმაღლეს ორგანოს ყრილობებს შორის. ცკ თავისი შემადგენლობიდან ირჩევს ცენტრალურ აღმასკომს. კპკ გენ. მდივანია უ. კაშტანი. პარტიის ცენტრ. ორგანოა გაზ. „კანადიენ ტრიბიუნ“ („Canadian Tribune“), თეორ. ჟურნალი — „კომიუნისტ ვიუპოინტი“ („Communist Viewpoint“).



ა. კანანაძე.

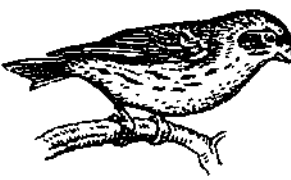

კანარის ჩიტი.

ლიტ.: Бак Т., 30 лет коммунистического движения в Канаде, пер. с англ., М., 1954.

კანადური ბალზამი, ფისოვანი ნივთიერება, რ-საც ლეზულობენ კანადური სოჭი-საგან (Abies balsamea). გამჭვირვალე, ბლანტი სითხეა, სიმკვრივე 0,998 გ/სმ³. იყენებენ სხვადასხვა ოპტ. ხელსაწყოს, მინის ნაწილების შესაწებებლად, აგრეთვე სამიკროსკოპო პრეპარატების დასამზადებლად.

კანალატი (Canaletto) (ნამდვ. გვარი კანალი, Canal) ფოვანი ანტიონი (18. X. 1697, ვენეცია, — 20. IV. 1768, იქვე), იტალიელი ფერმწერი, არქიტექტურული პეიზაჟის (ე. წ. ვედუტი) ოსტატი. მუშაობდა უმთავრესად ვენეციაში, აგრეთვე რომში (1719—20). განიცადა ვენეციელი პეიზაჟისტების გავლენა. ხატავდა პეიზაჟ-პანორამებს, უმთავრესად ვენეციის არქიტ. ანსამბლებსა და ძეგლებს. ნახატის დოკუმენტურ სიზუსტეს კარგად უხამებდა ფერადოვანი გამის სიმდიდრეს (სერია „ვენეტები“, 1740—44).

კანალიზაცია (ფრანგ. canalisation), საინჟინრო ნაგებობათა, მოწყობილობისა და საინჟინრო ღონისძიებათა კომპლექსი, რ-იც უზრუნველყოფს გაჭვავიანების ჩამდინარე წყლის შეგროვებასა და გაყვანას (არინებას) დასახლ. ადგილებისა და სამრეწვ. საწარმოთა ფარგლებს გარეთ, აგრეთვე ამ წყლის გაწმენდასა და გაუვნებლებას მისი უტილიზაციის ან წყალსატევიში ჩაშვების მიზნით. პ. ორი სახისაა: შიგა და გარე. შიგა პ-ის დანიშნულებაა ჩამდინარე წყლის მიღება (მისი წარმოქმნის ადგილებში) და მისი გაყვანა შენობიდან გარე საკანალიზაციო ქსელში. შიგა პ-ის ელემენტებია: სანიტ. ხელსაწყოები, სარინი მილები, დგარები და შენობიდან გამოსაშვებები. გარე პ.-ის დანიშნულებაა ჩამდინარე წყლის გაყვანა დასახლ. ადგილებისა და სამრეწვ. საწარმოთა ფარგლებს გარეთ, მოიცავს მილსადენებს, სატუმბავი სადგურებსა და საწმენდ ნაგებობებს. პ-ის სისტემა გულისხმობს 3 კატეგორიის ჩამდინარე წყლის (საყოფაცხოვრებო, საწარმოო და სანიაღვრო) ერთობლივ ან განცალკევებულ არინებას. უფრო მეტადაა გავრცელებული პ-ის გაერთიანებული და განცალკევებული სისტემები. გა ე რ თ ი ა ნ ც ე უ ლ ი ს ი ს ტ ე მ ი ს დ რ ო ს (ნახ. 1) სამივე კატეგორიის

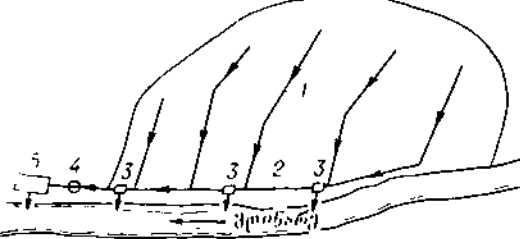

ნახ. 1. კანალიზაციის გაერთიანებული სისტემა: 1—კოლექტორი; 2—მთავარი კოლექტორი; 3—ლვარსაშვების კამერა; 4—სატუმბავი სადგური; 5—გამოსაშვებიანი საწმენდი ნაგებობა.

ჩამდინარე წყალი გაჰყავთ დასახლ. ადგილის ფარგლებს გარეთ მიღების ერთი საერთო ქსლით. თუ განცალკევებული სისტემაა (ნახ. 2), წვიმისა



ნახ. 2. კანალიზაციის განცალკევებული სისტემა: 1,2—საყოფაცხოვრებო ქსელი; 3,4—სანიაღვრო ქსელი; 5—სატუმბავი სადგური; 6—საწმენდი ნაგებობა.

და პირობით სუფთა საწარმოო წყალი გაჰყავთ მიღებისა და არხების ერთი ქსლით, ხოლო საყოფაცხოვრებო და საწარმოო — მეორეთი.

ისტორიული ცნობა. ღარებით, არხებით ან მილებით ჩამდინარე წყლის დასახლ. ადგილების ფარგლებს გარეთ გაყვანა უძველესი დროიდანაა ცნობილი. გათხრების დროს ეგვიპტეში აღმოაჩინეს ძვ. წ. 2500 აგებული საკანალიზაციო არხები. მსგავსი ნაგებობები უფრო ადრე ინდოეთშიც იყო. ძვ. წ. VI ს. რომში ააგეს არხი „კლოაკა მაქსიმა“, რ-საც ნაწილობრივ დღესაც იყენებენ. კაპიტალიზმის განვითარების პერიოდში მოსახლ. გაზრდილმა სიმჭიდროვემ ქალაქების სანიტ. მდგომარეობის გაუარესება გამოიწვია, ხოლო ხშირმა ეპიდემიებმა — ჯერ წყალსადენის, შემდეგ კი პ-ის აგების აუცილებლობა. პ-ის ინტენს. მშენებლობა ევროპაში მხოლოდ XIX ს-ში დაიწყო. რევოლუციური დღე რუსეთში პ. გაყვანილი იყო მხოლოდ 18 ქალაქში და ისიც არასრულად. თბილისში პ. ჯერ კიდევ 1874 იყო. 1975 საქ. სსრ 51 ქალაქიდან პ. იყო 21-ში, ჩამდინარე წყალი კი 8 ქალაქსა და 2 რაიონულ ცენტრში იწმინდებოდა. გათვალისწინებულია პ-ის გაყვანა საქ. სსრ ყველა ქალაქში.

ლიტ.: Яковлев С. В., Ласков Ю. М., Канализация, 6 изд., М., 1978.

კანანაძე ალექსანდრე გიორგის ძე (დ. 1916, ქ. კროპოტკინი), საბჭ. კავშირის გმირი (16. V. 1944), I რანგის კაპიტანი. სკკპ წევრი 1943-იდან. 1937 დაამთავრა თბილ. რკინიგზის ტრანსპ. ტექნიკუმი. მუშაობდა ამიერკავკ. რკინიგზის სამმართველოში. 1938 გაიწვიეს წითელ არმიასა. 1941 დაამთავრა უმაღლესი სამხ.-საზღვ. სასწავლებელი. ომის წინ შავი ზღვის ფლოტში სატორპედო კატერს მეთაურობდა. 1941 დეკ-იდან ჩაება ბრძოლებში. მონაწილეობდა მისხაკოს, ანაპისა და მარილიანი ტბების დაფსანტრო ოპერაციებში. თავი გამოიჩინა ტამანისა და ქერჩის ნ.-კ-ების, ნოვოროსიისკის, იალტის, ოდესის, სულისის, კონსტანცის და სხვ. ქ-ების განთავისუფლებისათვის ბრძოლებში, ხოლო სევასტოპოლის განთავისუფლების დროს გამოჩენილი მამაცობისათვის მიენიჭა საბჭ. კავშირის გმირის წოდება. ომის შემდეგ ეკლავ სამხ. სამსახურში იყო. ამჟამად თადარიგშია. ცხოვრობს ქ. სევასტოპოლში. დაჯილდოებულია ლენინის ორდენით, 3 სხვა ორდენითა და მედლებით.

ტ. ჩინჩილაკაშვილი.

კანანგა (Kananga) (ყოფ. ლულუაბურგი, Luluabourg), ქალაქი ზაირის რესპუბლიკაში, დას. კასაის ოლქის ადმ. ცენტრი. 601 ათ. მცხ. (1974). რკინიგზის სადგური. საავტ. გზების კვანძი. აეროპორტი. მნიშვნელოვანი საეკონომიკური-წარმოებელი ცენტრი. კვებისა (უმთავრესად ლუდისა და საფქვავი) და პოლიგრ. მრეწვ. საწარმოები. ბამბის წმენდა.

კანარის დინება, ცივი დინება ატლანტის ოკეანის ჩრდ. ნაწილის აღმ-ით. მიედინება ჩრდ-იდან სამხრ-კენ, პირების ნ.-კ-ისა და აფრიკის ჩრდ.-დას. ნაპირების გასწვრივ. წარმოადგენს ჩრდილო-ატლანტიკური დინების ტოტს. სამხრ-ით უერთდება ჩრდ. პასატურ დინებას. სიგანე 400—600 კმ. სიჩქარე 2 კმ/სთ. წყლის ტემპ-რა თებერვალში 12-იდან 23°C-მდე, აგვისტოში 19-იდან 26°C-მდე. მარილიანობა 36,0—36,8‰.

კანარისი (Canaris) ფრიდრიხ ვილჰელმ (1. I. 1887, აპლერბეკი, დორტმუნდის ახლოს, — 9. IV. 1945, ფლოსენბერგის ბანაკი), გერმანელი ფაშისტის სამხედრო მოღვაწე, ადმირალი (1940). გერმანიაში ნოემბრის რევ. (1918) შემდეგ იყო სამხ. მინისტრ გ. ნოსკეს ადოუტანტი. მონაწილეობდა კ. ლიბკნეხტის და რ. ლუქსემბურგის მეკვლელობაში, აგრეთვე ე. წ. კაპის პუტჩში (1920). 1935-იდან გერმ. სამხ. სამინისტროსთან, ხოლო 1938-იდან უმაღლეს მთავარსარდლობასთან არსებული დაზვერვისა და კონტრდაზვერვის („აბ-



ანტიონი კანადელი. „ქვის მილელის ეზო“. დაახლ. 1730. ეროვნული გალერეა. ლონდონი.

ფერის“) სამმართველოს უფროსი. ავსტრიის (1938), ჩეხოსლოვაკიის (1939) და პერობისა და პოლონეთზე თავდასხმის (1939) დროს საერთაშ. საზმ. პროვოკაციებისა და დივერსიების ორგანიზატორი. შექმნა ფართო ჯაშუშურ-დივერსიული ქსელი ევრ. ქვეყნებში, აზიაში, აფრიკასა და ამერიკაში. 1944 თებ. გადააყენეს. პიტლერის წინააღმდეგ გენერლების შეთქმულებაში მონაწილეობისათვის დააპატიმრეს და ჩამოახრჩვეს.

კანარის კუნძულები (ესპ. Islas Canarias, სიტყვასიტყვით — ძაღლების კუნძულები), კუნძულთა ჯგუფი ატლანტის ოკეანეში, აფრიკის ჩრდ.-დას. ნაპირიდან 100—120 კმ-ზე. ეკუთვნის ესპანეთს. დიდი კ-ებია: გრან-კანარია, ტენერიფე, ფუერტევენტურა. ფართ. 7,3 ათ. კმ²; მოსახლ. 1,2 მლნ. კაცი (1973), უმთავრესად ესპანელები, რ-თაც შეერია მკვიდრი მოსახლეობა — გუანჩები. ძ. პ. აგებულია ბაზალტებით. ბევრია ჩამქრალი და მოქმედი ვულკანი. ჰავა ტროპიკული, პასატურთა; წალექები 300—500 მმ წელიწადში. ვულკანების კალთებზე ტყე და მარადმწვანე ბუჩქნარის რაყებია. ბევრია ენდემური სახეობის მცენარეულობა (დრაკონის ხე, კანარის ფინიკის პალმა, კანარის ფიჭვი). მოჰყავთ ბანანი, მარცვლეული, კარტოფილი, ციტრუსები, თამბაქო, ყურძნი. განვითარებულია მეცხოველეობა, თევზჭერა. ძ. პ. მნიშვნელოვანი სატრანზიტო ბაზაა ატლანტის ოკეანეში. დიდი ნავსადგურებია: ლას-პალმასი და სანტა-კრუს-დე-ტენერიფე.

კანარის ჩიტი, კანარელი (Serinus canaria), მომცრო ტანის ფრინველი ბელურასნაირთა რიგისა. გავრცელებულია კანარისა (აქედან სახელწოდება) და აზორის კ-ებზე, მადეირაზე. XVI ს-ში შემოიყვანეს ევროპაში და გავრცელდა როგორც ტიპობრივი „გალაური ფორმა“. კარგად მრავლდება ტყეებში. გამოყვანილია გალობითა და ექსტერიერით განსხვავებული მრავალი ჯიშში. მამალ ძ. ჩ-ს მუცლის მხარე ყვითელი აქვს, ზურგის მხარე — მოყვითალო-მომწვანო, დედალს — მომწვანო შეფერილობა. სხეულის სიგრძე 12—14 სმ აღწევს. ქართ. ლიტ-რაში ძ. ჩ-ს ზოგჯერ შეცდომით იადონს უწოდებდნენ. ძ. ჩ-ის ერთ-ერთი ქვესახეობაა კანარიასებრი მთიულა (S. c. serinus), რ-იც გავრცელებულია ჩრდ.-დას. აფრიკაში, მცირე აზიაში, არაბეთის ნ.-კ-ზე და ევროპაში (ჩრდილოეთის გარდა). სსრკ-ში ბუდობს ევრ. ნაწილის დასავლეთში, ბალებსა და პარკებში, ბუდეს იკეთებს ხეზე, დებს 3—5 კვერცხს. ინკუბაცია გრძელდება 13 დღე. იკვებება მარცვლეულით. საქართველოში ძ. ჩ-ის შემოჭრების ერთადერთი შემთხვევაა აღნიშნული (1896).

კანატი, სოფელი დუშეთის რ-ში (მალაროსკარის სოფსაბჭო), გუდამაყრის ქედის აღმ. კალთაზე, მდ. ფშავის არაგვის ხეობაში. ზ. დ. 1400 მ, დუშეთიდან 32 კმ. მალაროსკარის ვაჟა-ფშაველას საზ. კოლბა (მესაქონლეობა). საშ. სკოლა სოფ. მალაროსკარში (3 კმ).

კანაფი (Cannabis), ერთწლოვანი ბოჭკოვანი მცენარის გვარი კანაფისებრთა ოჯახისა. ცნობილია 3 სახეობა: ჩვეულებრივი ძ. (C. sativa), ინდური ძ. (C. indica) და ველური ძ. (C. ruderalis). ჩვეულებრივი ძ. ორსახლიანია (მამრობითი და მდედრობითი ძ.), ლერო სწორია 0,5-4 მ სიმაღლის. ფესვი მთავარდერძიანია, ფოთოლი — დანაკვეთილი, მწვანე. მამარ. ძ-ის ყვავილები საგველა ყვავილობაა, მდედრ. ძ-ისა — თავაკისებრი. ნაყოფი ერთთესლიანი კაკლუჭაა. ძ. იზრდება ჭარბტენიან ნიადაგზე, მოჰყავთ ბოჭკოსათვის (უმეტესად სსრკ-ში, ინდოეთში, დას. ევრ. ქვეყნებში). მამრ. ძ-გან და ტექ. სიმწიფის პერიოდის მდებარ. ძ-გან ლებულობენ ბოჭკოს (ქერელს).

რ-ისგანაც ამზადებენ ქსოვილს. ძ-ის სამშობლოა ცენტრ. აზია, მოჰყავთ მრავალ ქვეყანაში; სსრკ-ში-რსფსრ ცენტრ. შავში-წა ზონაში, საზმრ. უკრაინაში, ბელარუსიაში, ეთიოპიაში, ჩრდ. კავკასიასა და დას. ციმბირში. ა. ჯაფარიძე.

კანაფის ასალეპი კომპანი, კანაფის ასალეპი, სალექი და ძნების შესაკვრელი მანქანა. ძ. პ. ჯ. ჭრის და სარეველებსაგან ასუფთავებს კანაფის ღეროებს. სექციური ტრანსპორტიორით გადატანილ ღეროებს მიიტაცებს ნემსოვანი ტრანსპორტიორი და მიაწოდებს საველე ფარის ჭვრიტეს; მომჭერი ტრანსპორტიორი ღეროებს ჭვრიტიდან სალექს აპარატს აწვდის. გალექილ ღეროებს ტრანსპორტიორი შესაკრავი აპარატის მაგნიტა აწვობს. შესაკრავი აპარატი ხეზით კრავს ძნებს და ყრის მინდორზე. ყვავილელებსა და თესლს ჩელხის ტრანსპორტიორი აწვდის სადრესელას, რ-იც ყვავილედიდან თესლებს გამოყოფს და მასას საწმენდ ცხავიან დგანზე ყრის. გაწმენდილი თესლები ელექტორითა და შნიკით გადაეცემა ბუნკერს, საიდანაც მუშა თესლს ტომბებში გადატვირთავს. ძ. პ. ძ-ის პირმოღების განია 1,80 მ, მწარმოებლობა — 0,5—0,8 კა/სთ.

კანაფი (1920-მდე შ ი ხ რ ა ნ ი), ქალაქი (1925-იდან) ჩუვაშეთის ასსრ-ში. რკინიგზის სადგური. ძ. ჩუვაშეთის სამრეწვე. ცენტრია. ვაგონ- და ავტოსარემონტო, პოლიმერულ მასალათა და სხვა ქ-ნები, კვების მრეწვე. საწარმოები, სამკერვალო, სათელი, ავეჯის ფ-ებია. საფინანსო და საღამოს რკინიგზის ტრანსპ. ტექნიკუმები, პედ. და სამედი. სასწავლებლები. მხარეთმცოდნეობის მუზეუმი. ქალაქი დაარსდა XIX ს. 90-იან წლებში.

კანაძაძა, ქალაქი იაპონიაში, კ. პონსიუს დას. ნაწილში. ისიკავის პრეფექტურის ადმ. ცენტრი. 395 ათ. მცხ. (1975). პოკურიკუს ეკონ. რ-ის ცენტრი. სამრეწვე. კვანძი. განვითარებულია საფეიქრო (ნატურალური და ხელოვნური აბრეშუმისა და ბამბის ქსოვილები) და კვების მრეწვე. საფეიქრო და სას.-სამ. მანქანათმშენებლობა. ელესიპედების ქ-ნა. ამზადებენ ფაიფურ-ქაშანურისა და გალქულ ნაკეთობებს, თევზსაჭერ ბადეებს. ძ-ში არის სახელმწ. ნაკრძალი.

კანბერა (Canberra), ავსტრალიის კავშირის დედაქალაქი, ქვეყნის მნიშვნელოვანი ადმ., კულტ. და სამეცნ. ცენტრი. ავსტრალი. პარლამენტისა და მთავრობის რეზიდენცია 1927-იდან. მდებარეობს სამხრ.-აღმ. ავსტრალიაში, ბორცვიან ვაკეზე, 500—600 მ სიმაღლეზე. ჰავა სუბტროპ. კონტინენტურია. იელ. საშ. ტემპ-რა 5,9°C, იანვრისა 20,7°C. ნალექები 620 მმ წელიწადში. გარეუბნებთან ერთად ქმნის დამოუკიდებელ ადმ. ერთეულს — დედაქალაქის ტერიტორიას. 228 ათ. მცხ. (1977). რკინიგზით უკავშირდება სიდნეისა და მელბურნს, არის საავტ. გზებისა და ავიაშიმოსვლის კვანძი. ქალაქის მახლობლად აეროპორტია. ძ-ში არის კვებისა და მსუბუქი მრეწვე. საწარმოები, მიდამოებში — სას.-სამ. ფერმები, რ-ებიც ქალაქს აწვდიან ხორცს, რძეს, ხილს, ბოსტნეულს. განვითარებულია ტურიზმი.

1908—09 ავსტრალი. პარლამენტის გადაწყვეტილებით დამტკიცდა ფედერალური დედაქალაქის — ძ-ის ასაშენებელი ადგილი. მშენებლობა დაიწყო 1913 არქიტ. უ. ბ. გრიფინის (აშშ) პროექტის მიხედვით, რ-მაც 1911—12 ავსტრალ. მთავრობის მიერ გამოცხადებულ საერთაშ. კონკურსში გაიმარჯვა. ძ. ბერლი-გრიფინის ტიპის ნაპირზე გაშენებული ქალაქ-ბაღია. დაყოფილია ზონებად (სავაჭრო, სასწ. და სხვ.). ქალაქის გეგმას საფუძვლად უდევს მოედნების სისტემა (სავაჭრო ცენტრებით), რ-თა ირგვლივ რადიალურად და წრიულად განლაგებულია ქუჩები. რ-ნები გამოყოფილია პარკებით და ერთმანეთს ავტოსტრადების ქსლითა და ხიდებით უკავ-

შირდება. ძ-ში აკრძალულია 10—11-სართულიანზე მაღალი შენობის აგება. შენობები ნეოკლასიციური სტილისაა, ძ-ში არის პარლამენტის შენობა (1927), ავსტრალი. ეროვნ. უნ-ტი (1952, თანამედროვე სტილი, არქიტ. ბ. ბ. ლუისი), ეროვნ. ბ-კა, ასტრონ. ობსერვატორია (ძ-ის მახლობლად, მთა მაუნტ-სტრომლოზე), იპოდრომები, კულტ. ცენტრი (ორდარბაზიანი), რამდენიმე თეიმოქმედი თეატრ. დასი, საკონცერტო დარბაზი „ალბერტჰოლი“.

კანე გამ ჩანი (948—1031), კორეელი მხედართმთავარი, კიდანი დამპყრობლების წინააღმდეგ ბრძოლის ორგანიზატორი XI ს-ში. 1010, როცა კიდანებმა მიიტაცეს კორიოს დედაქალაქი კეიიონი (კესონი), ძ. პ. ჩ-მა დარაზმა ხალხს და განდევნა დამპყრობლები. 1018, კიდანების ხელშეობით თავდასხმის დროს, წინასწარ მოაშადა კორეის ჯარები თავდაცვისათვის და ქ-კუჯუსთან გადამწყვეტ ბრძოლაში დაამარცხა მტერი. კიდანების 100-ათასიანი ჯარიდან გადარჩა მხოლოდ რამდენიმე ათ. კაცი.

კანგარი, ისტ. ქვემო ქართლის (გოგარენეს) უკიდურესი სამხრეთი მხარე. მოიცავდა მდ. დედიდის (ქურდგატრისხევის) სათავეებში მდებარე ტერიტორიას (სომხ. სსრ). ძ-ის უმეტესი ცენტრი უნდა ყოფილიყო დაბა გოგარანი (ახლანდ. გუგარქი). V ს. 80-იან წლებში მეფე ვახტანგ გორგასალი ქართლის ლაშქრით აქ შეხვდა მსხვილ სომეხ ნახარარს (ფეოდალს) ვაჰან მაშიკონიანს, სპარსელებთან ერთობლივი ბრძოლის წინ.

კანგარი, მუსხელიშვილი. **კანგა**, ქალაქი ჩრდ. კორეაში, კორეის სდრ-ში, მდ. ტოკნოგანის ნაპირზე. ჩაგანდოს პროვ. ადმ. ცენტრი. 130 ათ. მცხ. (1962). სატრანსპ. კვანძი. ხე-ტყის ხერხვა და ხის დამუშავება, მანქანათმშენებლობა. ძ-ს მახლობლად არის გრაფიკის, ქვანახშირის, სპილენძის და სხვ. საბადოები. პესი. **კანგინუს კულტურა**, ძვ. წ. IV ს. — ახ. წ. I ს. ხვარაზმის არქეოლოგიური კულტურა. განეკუთვნება კლასობრივი საზოგადოების პერიოდს. მეურნეობის საფუძველი იყო სარწყავი მიწათმომწოდება. მაღალ განვითარებას მიაღწია კერამ. წარმოებაში. ჭურჭელი დაფარულია წითელი ანგობით ან მონატულია. გამოირჩევა ფორმის სრულყოფით. აღმოჩენილია ტერაკოთული ქანდაკებები. ძვ. წ. II ს. დასასრ.—ახ. წ. I ს-ში მეზობელი ველის ტომების კულტ. გავლენით კერამიკის ხარისხი გაუარესდა. მშენებლობაში გამოყენებულია ალიზი. გადახურვა თაღოვანია. დამწერლობა არამეული ანბანის საფუძველზეა შექმნილი. რელიგია ახლოს დგას ავესტის წრის კულტებთან. დამბან-საათბეველი ძეგლებია ყოი-ყირილგანყალა, ჯანბასყალა.

ლიტ.: Толстов С. П., По древним дельтам Окса и Яксарта, М., 1962.

კანგრა, ინდური ჩაის ჯიშო-პოპულაცია. გამოყვანილია ჩინ. და ინდ. ჩაის შეგვარებით. სამშობლოა ჩრდ. ინდოეთი (პიმალაის მთების სამხრ. კალთები, კანგარის ოლქი). ძ-ს ოვალური ფოთოლი აქვს, რ-იც მოკლე, ბლაგვი და ორად გაყოფილი წვერით ბოლოვდება. საქართვ. შავი ზღვის სანაპიროზე, განსაკუთრებით ჩაქვში, გაშენებულია ძ-ის პლანტაციები, საიდანაც ლებულობენ მაღალხარისხოვან ჩაის პროდუქციას.

კანდალაქაშა, ქალაქი (1938-იდან) რსფსრ მურმანსკის ოლქში. ნავსადგური თეთრ ზღვაზე, მდ. ნივის შესართავთან. რკინიგზის სადგური მურმანსკ-ლენინგრ. ხაზზე. ალუმინის, მექან., ავტოსარემონტო და თევზსაკონსერვო ქ-ნები, სატყეო კომბინატი, რკინიგზის ტრანსპორტის საწარმოები, პესი. ძ. ცნობილია XI ს-იდან. **კანდალაქაშის უარა**, ყურე თეთრ ზღვაში, კანდალაქაშისა და კარელიის ნაპირებს შორის. სიგრძე 185 კმ, სიგანე შესასვლელში 67 კმ. იყოფა დას. (წყალმარჩხ, სიღრმე



ჩვეულებრივი კანაფი: 1 — მამრობითი მცენარის ზედა ნაწილი; 2 — მამრობითი ყვავილი.



ჩვეულებრივი კანაფი: 3 — მდედრობითი მცენარის ზედა ნაწილი; 4 — მდედრობითი ყვავილი;



ა. ი. კანდელაკი.

40 მ-მდე) და აღმ. (დრმაწყლიან, სიღრმე 330 მ-მდე) ნაწილებად. ნაპირები კლდოვანი და დანაწევრებულია. ბევრია პატარა კუნძულები და წყალქვეშა კლდე. მ. მ-ს ერთობი მდებარე ნივა და კოვდა. ზაფხულში წყლის ტემპ-რა ზედაპირზე 18,5°C-მდეა, ზამთარში 1,0-იდან 1,5°C-მდე. ნოემბრიდან მაისამდე მ. მ-ის დიდი ნაწილი ხინულითა და ფარულით. მარილიანობა ზამთარში 27-29‰, ზაფხულში 0-იდან 20-25‰-მდე. მოქცევა ნახევარდღეობურია, სიმაღლე 2,2 მ-მდე. თევზჭერა. მთავარი ნავსადგურებია: კანდალაქში, კოვდა, უშბა. **კანდელაკი** (ლათ. candela-სანთელი), სინათლის ძალის ერთეული ერთეულთა სავარაუდო სისტემაში. ქართ. აღნიშვნაა: კლ, საერთაშ. — cd. მ. არის იმ სინათლის ძალა, რ-საც ასხივებს სრული გამომსხივრის განიკვეთის 1/600000 მ² ფართობი ამ განიკვეთის პერპენდიკულარული მიმართულებით, გამომსხივრის ისეთ ტემპ-რაზე, რ-იც პლატინის გამყარების ტემპ-რის (2042 K) ტოლია 101325 ნ/მ² წნევის დროს. ადრე იყენებდნენ სახელწოდებას სანთელი. **კანდელაკი**, იხ. მნათე.



ა. ი. კანდელაკი.

კანდელაკი ალექსანდრე ეპიფანეს ძე [17(29)IV. 1885, ქუთაისი, —14. VII. 1966, თბილისი], ქართველი საბჭ. თერაპევტი, საქ. სსრ დამს. ექიმი. 1912, მოსკ. უნ-ტის სამედიცინო ფაკულტეტის დასრულების შემდეგ, მუშაობდა პეტერბურგში პოსპიტალური თერაპიის კლინიკაში. I მსოფლიო ომის დროს განაგრძობდა პეტროვ. პოსპიტალის თერაპიულ განყოფილებას. 1922-26 თბილისში ხელმძღვანელობდა ქალაქის I საავადმყოფოს თერაპიულ განყოფილებას. მ. იყო საქართველოში საექიმო-შრომითი ექსპერტიზის ერთ-ერთი ფუძემდებელი. დაჯილდოებულია ლენინის ორდენით, „საპატიო ნიშნის“ ორდენითა და მედლებით.



ალ. ა. კანდელაკი.

ლიტ.: გა მ ც ე მ ლ ი ძ ე მ., ლ ა ბ ა ძ ე რ., ალექსანდრე კანდელაკი, თბ., 1972. **კანდელაკი** ალექსანდრე (სანდრო) იოსების ძე (1892, სოფ. ნიჩბისი, ახლანდ. მცხეთის რ-ნი, — 1959, მცხეთა), ქართველი ფალაგანი. ყმაწვილობაში მოჯამაგირედ იყო, შემდეგ მეზორნედ მდ. ქსანზე. მონაწილეობდა I მსოფლიო ომში. დემობილიზაციის შემდეგ მცხეთაში მუშაობდა რკინიგზაზე, ზამთრობით კი თბილისში ჩამოდიოდა და ცირკში გამართულ ჭიდაობაში მონაწილეობდა. ხალხმა მას „ქართველი გოლიათი“ უწოდა. თბილისში, ესიკოვსკის ცირკში, რეგულარული ჭიდაობა 1921-იდან დაიწყო. მ-ს ბევრი ცნობილი მოჭიდავე (თ. კოჭემაკიანი, ი. ზაიკიანი, პ. ზაგორუიკო და სხვ.) ჰყავს დამარცხებული. რამდენჯერმე შეხვდა რუს. უძლიერეს მოჭიდავეს ი. პოდუბნისს; მათი შეხვედრები თითქმის ყოველთვის ფრედ მთავრდებოდა. 1921-30 მ. უფრო კლასიკური ჭიდაობის მისდევდა და, თუმცა კლასიკური ჭიდაობის ილეთები საგანგებოდ არ ჰქონდა შესწავლილი, დიდი დონის წყალობით მაინც იმარჯვებდა. გადაღებულია ქართულ ფილმებში. დაჯილდოებულია „საპატიო ნიშნის“ ორდენით. 1976 მცხეთაში გაიხსნა მ-ის ძეგლი (მოქანდაკე ბ. ავალიშვილი).



ი. კანდელაკი.

ლია შრომის წითელი დროშის ორდენით, აგრეთვე მედლებით. **კანდელაკი** ვალერიან ანტონის ძე [22. VIII (3. IX). 1881, სოფ. გამოჩინებული, ახლანდ. სამტრედიის რ-ნი, — 4. III. 1944, თბილისი], ქართველი საბჭოთა მედიკოსი. მ-მა შექმნა სუფრის სამარკო ღვინოები: „მანავის მწვანე“, „ყვარელი № 50“, „შემაგრებული ღვინოები“ „სალხინი“, „კარდახანი“, „სამაღ“, „ანაზო“ და სხვ. მან პირველმა დაამზადა კაპორის ტიპის ღვინო საფერავის ყურძნისაგან, დანერგა პასტერიზებული ყურძნის წენის წარმოება. მ. არის ვაზის ჯიშის „ხახვის“ აღდგენის ინიციატორი. დაჯილდოებულია შრომის წითელი დროშისა და „საპატიო ნიშნის“ ორდენებით; მანავის საბჭ. მეურნეობას მინიჭებული აქვს მისი სახელი.

კანდელაკი ვალერიან ლაზარეს ძე (დ. 19. VII. 1918, სოფ. სუფსა, ახლანდ. ლანჩხუთის რ-ნი), ქართველი საბჭ. დრამატურგი. საქ. სსრ ხელოვნ. დამს. მოღვაწე (1961). სკკპ წევრი 1946-იდან. დაამთავრა თსუ-ის ფილოლ. ფაკ-ტი (1940). მისი პირველი პიესა „ბაბუა თევდორე“ 1944 დაიდგა, პირველი წიგნი „ამაღლებული სოფელი“ 1952 გამოქვეყნდა. 50-იანი წლებიდან იდგება მ-ის პიესები „სარეველა“ (1953), „მაია წყნეთელი“ (1955), „ქართლის ჩირალდენი“ (1960), „ნაკრბალში“ (1966), „დრო — 24 საათი“ (1970), „გრძელი დღე“ (1974), „აეტი“ (1975) და სხვ. ავტორია კინოსცენარისა „მაია წყნეთელი“ (1959), სატელევიზიო პიესებისა „მოლოდინი“ (1967) და „იხატებოდა სურათი“ (1968). დაჯილდოებულია „საპატიო ნიშნის“ ორდენით და მედლებით.

თბზ.: მაია წყნეთელი, თბ., 1956; სამი პიესა, თბ., 1966; დონ კიხიტი საქართველოში. ავტო, თბ., 1975.

კანდელაკი ვლადიმერ არკადის ძე [დ. 16 (29). III. 1908, თბილისი,], ქართველი საბჭ. მომღერალი (ბანი-ბარიტონი) და რეჟისორი. სსრკ სახ. არტისტი (1970). სკკპ წევრი 1952-იდან. 1928 დაამთავრა თბილ. კონსერვატორია, 1933 თეატრ-ხელოვნ. სახელმწი. ინ-ტი (მოსკოვი), 1929-იდან იყო ნემბროვიჩი-დანჩენკოს სახ. მუს. თეატრის (1941-იდან ნემბროვიჩი-დანჩენკოსა და სტანისლავსკის სახ. მუს. თეატრი) სოლისტი. პარალელურად (1954-64) მოსკ. ოპერეტის თეატრის მსახიობი და მთავარი რეჟისორი. მ-მა შექმნა კომედიური და დრამ. სახეები: სტეფანი (ოფენბახის „ბოშათა ბარონი“), ოლენდორფი (მილერის „ლარიბი სტუდენტი“), საქო (დოლიძის „ქეთო და კოტე“), სულთან-ბეგი (პაფიბეკოვის „არშინ-მალ-ალანი“), სალიერი (როსსი-კორსაკოვის „მოცარტი და სალიერი“), ტარასი (კაბალევსკის „ტარასის ოჯახი“, სსრკ სახელმწ. პრემია, 1952), მავარა (სლონიმსკის „ვიკინგია“) და სხვ. 1943-იდან მოღვაწეობს როგორც რეჟისორი. გადაღებულია კინოში.

კანდელაკი ირაკლი ისაკის ძე (27. IX. 1901, თელავი, — 22. VII. 1970, თბილისი), ქართველი საბჭ. კინორეჟისორი. საქ. სსრ სახ. არტისტი. 1932 დაამთავრა თბილ. კონსერვატორია ვოკალის განხრით. 1946-იდან დოკუმენტური და სამეცნიერო-პოპულარული ფილმების სტუდიაში მუშაობდა რეჟისორად ფილმებზე: „ნახევარი საუკუნე“ (1946), „შემოდგომა საქართველოში“ (1947), „სამხრეთ ოსეთი“ (1951), „სამგორი“ (1951), „ამბავი სოფელ ნატანებისა“ (1952), „სოფლის მეურნეობის გამოფენა“ (1954), „უფიცი მოსავლის ოსტატი“ (1955), „მზიანი საქართველო“ (1957), „უძველესი ქალაქის გაზაფხული“ (1958), „მიღწევათა წლები“ (1959), „მტკვრის კვალდაკვალ“ (1959), „ჩაბირული ქალაქის საუნჯე“ („დიოსკურია“, 1963), „იზიორის საერთაშორისო გამოფენა“ (1965), „მოგზაურთა წარსული“ (1965), „თეირანის შთაბეჭდილებები“

(1968), „შირაზი, ისპაჰანი, პერსეპოლი“ (1968). **კანდელაკი** მემნონ დავითის ძე [16. IV (29. IV). 1897, სოფ. ნაბოსლევი, ახლანდ. ტყებულის რ-ნი, — 22. IV. 1972, თბილისი], ქართველი საბჭ. თერაპევტი, მედ. მეცნ. დოქტორი (1941), პროფესორი (1943), საქ. სსრ მეცნ. დამს. მოღვაწე (1967). სკკპ წევრი 1950-იდან. 1924 დაამთავრა თსუ-ის სამეკურნ. ფაკ-ტი. 1930 მუშაობდა დაიწყო თბილ. სამედიცინო-ტში, სადაც 1943-54 განაგრძობდა ინფექციურ სნეულებათა კათედრას, 1954-57-შინაგან სნეულებათა პროპედევტიკის კათედრას, ხოლო 1957-72 — საფეკულტატო თერაპიის კათედრას. მ. შეისწავლიდა სამხარეო პათოლოგიას, ახ. სამეკურნ. პრეპარატების მოქმედებას, გულ-სისხლძარღვთა სისტემის დაავადებათა კლინიკას, მეკურნალობას და სხვ.

თბზ.: ლეიბის ციროზების კომპლექსური თერაპია, თბ., 1960; Материалы к фармакологической характеристике периплоина, Сборник трудов Тбилисского химикофармацевтического в.-н. ин-та, Тб., 1941.

კანდელაკი ნიკოლოზ ილიას ძე (9. VII. 1907, სოფ. ბახვი, ახლანდ. მახარაძის რ-ნი, — 25. V. 1965, თბილისი), ქართველი ლიტერატურათმცოდნე, ფილოლ. მეცნ. დოქტორი (1961), პროფესორი (1962). მ-ის ძირითადი ნაშრომებია: „ქართული მჭევრმეტყველება. ძეგლები და მასალები“ (1958), „ქართული კლასიკური მჭევრმეტყველება“ (1961), „ქართული მჭევრმეტყველება. I-ქართველი ორატორები“ (1975) და სხვ.

კანდელაკი ნიკოლოზ პორფირეს ძე [5 (17). X. 1889, სოფ. კულაში, ახლანდ. სამტრედიის რ-ნი, — 24. VIII. 1970, თბილისი], ქართველი საბჭ. მოქანდაკე, თანამედროვე ქართული ქანდაკების ერთ-ერთი ფუძემდებელი. საქ. სსრ სახ. მხატვარი (1957). პეტერბ. ფსიქონეოლოგიური ინ-ტში სწავლის პერიოდში დ. კაკაბაძის დახმარებით მეცადინეობდა მხატვარ ლ. დმიტრიევ-კავკასკის სახელოსნოში. ქანდაკების დარგში მუშაობა გვიან დაიწყო. 1922-25 სწავლობდა ლენინგრ. სამხატვრო აკადემიაში ა. ჩატაევის ხელმძღვანელობით. 1926 საქართველოში დაბრუნდა და აქტიურად ჩაება რესპუბლიკის კულტ. ცხოვრებაში. იმავე წელს თბილ. სამხატვრო აკადემიაში მიიწვიეს (1944-იდან პროფესორი). მ. განსაკუთრებით წარმატებით მუშაობდა პორტრეტის დარგში. მან შექმნა ქართვ. მწერალთა, მეცნიერთა, მხატვართა, მსახიობთა, სამშ. და სახელმწ. მოღვაწეთა პორტრეტების მთელი გალერეა. მ-ის შემოქმედებისათვის დამახასიათებელია ზაზგასმული პლასტიკურობა, თავშეკავებული დინამიკა, ძლიერი და განზოგადებული ფორმა, მოცულობის შესანიშნავი გრძობა, სადა, ნათელი კომპოზიციები, მატერიალურობა, დიდ მნიშვნელობას ანიჭებდა ნახატს, ფორმის პლასტიკურობას იყენებდა თემის შინაგანი ხასიათის გახსნისათვის. ადრინდ. პერიოდის ნაშრომებიდან აღსანიშნავია დ. გუდამაყვილის პორტრეტი (პირველი ვარიანტი 1934; ბოლო 1935, ქვა, საქ. სსრ ხელოვნ. მუზეუმი), კომპოზიციურად რთული, დინამიკური, ცოცხალი და მეტყველი, შინაგანი დრამატიზმი აღსავსე. შემდეგ ნაშრომებში მ. გაურბოდა ასეთი მეკვთრი მოძრაობის გადმოცემას. საინტერესოდ გადაწყვიტა სსრკ სახ. არტისტის ა. ხორავას პორტრეტი (1948, ბრინჯაო, საქ. სსრ ხელოვნ. მუზეუმი), რომლისთვისაც დამახასიათებელია მონუმენტურობა, დიდი შინაგანი ძალა. ასევე დიდი პლასტ. და ფსიქოლ. ძალით განასახიერა იმერელი მალაროელის (1938, ბრინჯაო), ა. კვანტალიანის (1955, ბრინჯაო), პუგო პუპერტის (1953, ბრინჯაო), ნ. მუსხელიშვილის (1954, ბრინჯაო), ა. შანიძის (1952, თაბაშირი), შ. დადიანის (1941, თაბაშირი), საბჭ. კავშირის მარშალ თ. ტოლბუხინის (1945-46, ბრინჯაო),

გენ. პ. ანტონოვის (1952, ბრინჯაო), ნ. ბერძენიშვილის (1952, თაბაშირი), ნ. ვანაძის (1951, თაბაშირი) — ყველა საქ. სსრ ხელოვნ. მუზეუმი) პორტრეტები. აღსანიშნავია აგრეთვე შიშველი ქალის ფიგურა (1949—50, თაბაშირი), კომპოზიცია „სიმშვიდე“ (1959) და ფ. მახარაძის მონუმენტი (1958, ბრინჯაო, ქ. მახარაძე). ღრმა ფსიქოლოგიზმითა და მაღალი ოსტატობით გამოირჩევა სივრცის ბოლო წლებში შესრულებული ნამუშევრები (ი. აბაშიძის, 1968, პ. კაკაბაძის, 1969, გ. ჯიბლაძის, 1962, პორტრეტები და სხვ.). პ. ნაყოფიერ პედ. მოღვაწეობას ეწეოდა, მისი აღზრდილები არიან: თ. აბაკელია, ვ. თოფურაძე, ე. მაჩაბელი, შ. მიქაბაძე, ე. აბაშვილი, მ. ბერძენიშვილი, გ. თიაურა, ჯ. მიქაბაძე, ბ. ციბაძე და სხვ. დაჯილდოებულია შრომის წითელი დროშის ორდენითა და მედლებით.

ლიტ.: კვანცაძე შ., ნიკოლოზ კანდელაკი, თბ., 1961; შანიძე ლ., ქართული საბჭოთა ქანდაკება, თბ., 1975; Беридзе В., Езерская Н., Искусство Советской Грузии. 1921—1970, М., 1975.

კანდელაკი სიმონ პლატონის ძე [1. (14). IX. 1887, სოფ. კულაში, ახლანდ. სამტრედიის რ-ნი, — 25. II. 1966, თბილისი], ქართველი საბჭ. პარაზიტოლოგი (მალარიოლოგი), მედ. მეცნ. დოქტორი (1936), პროფესორი (1936), საქ. სსრ მეცნ. დამს. მოღვაწე (1941). 1913 დაამთავრა იურიეის (ახლანდ. ტარტუ) უნ-ტის სახელ. ფაკ-ტი. 1921—38 იყო ს. ვირსალაძის სახ. ტროპ. მედ. სამეცნ.-კულ. ინ-ტის დირექტორი. 1930—42 განაგებდა ტროპ. სნეულუბათა კათედრას თბილ. სამედიც. ინ-ტში. პრობლემატიკა სწავლობდა ტროპიკ. მედ. პრობლემებს; დაასაბუთა მალარიასთან ბრძოლაში ზოომორფოლოგიის წამყვანი როლი; შემოიღო სპეციალური ორიგინ. მეთოდი; სსრკ-ში პირველმა ეფექტურად გამოიყენა მალარიის საწინააღმდეგო ღონისძიებათა (მკურნალობა, პროფილაქტიკა, ჭაობების ამოშრობა, კოლოს წინააღმდეგ ბრძოლა და სხვ.) კომპლ. მეთოდი; საფუძვლიანად ჩაუყარა საქართველოში ლეიშმანიოზების ნოზოგეოგრაფიას; აღმოაჩინა ვისცერული ლეიშმანიოზის გადაცემის ახ. სახეობა, აგრეთვე ამიერკავკ. ტიპის მიერ სპორული და მისი გამომწვევი სპორული ფორმების და მისი სახელი ეწოდა.

თბზ.: ექსპერიმენტული ლეიშმანიოზები, თბ., 1936; Кавказский клещевой возвратный тиф, Тб., 1941; Опыт оздоровления злостно-маларийной местности, Тфл., 1927.

კანდელაკი ქეთევან ისაკის ასული [დ. 14 (27). X. 1911, თბილისი], ქართველი საბჭ. თერაპევტი, მედ. მეცნ. დოქტორი (1965), პროფესორი (1968), საქ. სსრ მეცნ. დამს. მოღვაწე (1976). 1942 დაამთავრა თბილ. სამედიც. ინ-ტი. 1946—57 მუშაობდა ამავე ინ-ტის კლინიკური და ბიოქიმიკ. ლაბორატორიების გამგედ. 1966-იდან ექიმთა დახელოვნების ინ-ტის თერაპიის კათედრის პროფესორი, 1976-იდან კი ამავე ინ-ტში მის მიერვე დაარსებული ნეფროლოგიის კურსის ხელმძღვანელია. შეისწავლის ძვლის ტვინის ენდოგენური სტიმულატორების—ერთობრივების გავლენას ანემიის განვითარებაზე ზოგადი შინაგანი სნეულების დროს.

თბზ.: ანემიის პათოგენეზის საკითხისათვის თირკმლის დაავადების დროს, თბ., 1968; ლაბორატორიული ტექნიკა, გამოც. მე-2, თბ., 1966.

კანდელი (ბერძნ. kandela, ლათ. candelae—სანთელი, სანათი, ლამპარი), ქრისტიანულ ეკლესიაში „სამსახურებელი სიმწინდის“ ერთ-ერთი აუცილებელი ნივთი. ეკლესიის ჭერზე ჯაჭვით ჩამოკიდებული ლამპარი, რ-შიც უნდა ანთა. ზოგ ეკლესიაში არის ქორკანდელი — სასანთლეოა წრე, ერთ საკიდზე დაკიდებული რამდენიმე

ქ.; ალაპებში უთითებდნენ ხოლმე რომელი ხატის წინ უნდა აენთოთ პ. საალაპე პირისათვის და რამდენი უნდა დაეხარჯათ.

კანდი (ინგლ. Kandy), მაჰაან უვარა (სინჰალური, სიტყვასიტყვით — დიდი ქალაქი), ქალაქი შრი-ლანკაში. ცენტრ. პროვინციის ადმ. ცენტრი. 98 ათ. მცხ. (1974). რკინიგზის სადგური. პ-ს რ-შია ქვეყნის ჩაის ბუჩქის ნარგავების 1/3-ზე მეტი. არის უნ-ტი. არქიტ. ძეგლთაგან აღსანიშნავია XIII ს. სასანლე-რეზიდენცია. ქალაქის მახლობლადაა პ-ს ცნობილი ბოტან. ბაღი (დაარსდა 1821). პ. იყო სინჰალის სახელმწიფოს დედაქალაქი XV ს-იდან 1815-მდე.

კანდია (Candia) ალბერტო (1918—1948), პარაგვაის მუშათა მოძრაობის მოღვაწე. 30-იანი წწ. მიწურულსა და 40-იანი წწ. დასაწყისში აქტიურად მანაწილეობდა სტუდენტთა მოძრაობაში. მოგვიანებით ნავსადგურთა მუშების პროფკავშირებს ხელმძღვანელობდა. იყო პარაგვაის მშრომელთა კონფედერაციის წევრი. პარაგვაის კომპარტიაში (პკპ) შესვლის შემდეგ დიდი ავტორიტეტით სარგებლობდა მუშათა მოძრაობის მონაწილეთა შორის. 1945-იდან პკპ-ის ხელმძღვანელ პოსტებზე იყო. 1947-იდან პკპ ცკ-ის გენ. მდივანი. 1948 დააპატიმრეს, აწამეს და მოკლეს.

კანდილაშიკოვი (ლათ. Candida—საფუარისებრი სოკოს გვარის სახელწოდება და mykēs — სოკო), კანდიდოზი, ბლასტომიკოზი, დაავადება, რ-საც იწვევს Candida-ს გვარის საფუარისებრი სოკო; ვარკვეულ პირობებში სოკო იძენს მავადებელ თვისებებს და შეუძლია გამოიწვიოს კანის, ლორწოვანი გარსებისა და შინაგანი ორგანოების დაზიანება. დაავადება გადადის ავადმყოფთან უშუალო კონტაქტის ან სოკოთი გაბინძურებული ნივთების საშუალებით. უდაპირული პ. ჩნდება კანის ნაკეცებში, განსაკუთრებით ხელის თითებს შორის, სადაც წარმოიქმნება სხვადასხვა ზომის წითელი, სველზედაპირიანი დეფიციტი, ხშირად დარღვევის წყის, ტკივილისა და ქვიშის შეგრძნება. პირის ღრუს, ცხვირხანის, ხორხის, საყლაპავი მილის ლორწოვანი გარსების პ-ის დროს ლორწოვანზე ჩნდება პატარა-პატარა წითელი ლაქები, რ-ებიც შემოდან რძისფერი მოთეთრო ნადებით იფარება. ავადმყოფი უჩივის პირის სიმშრალეს, ტკივილს, ზოგჯერ სუნთქვისა და ყლაპვის გაძნელებას. სასქესო ორგანოების დაზიანებისას ქალებს ეწყებათ ქავილი, თერთად შლა. შინაგანი ორგანოების პ-ის დროს ზიანდება კუჭ-ნაწლავის ტრაქტი (გასტრიტი, ენტერიტი, კოლიტი), სასუნთქი ორგანოები (ბრონქიტი, პნევმონია), შარდ-სასქესო სისტემა და სხვ., ხშირია ფრჩხილების პ. მკურნალთა: ადგილ. სადენიფიციტით და ანთების საწინააღმდეგო საშუალებანი, სათანადო ანტიბიოტიკები — ნისტატინი ან ლეკორინი, B₇, B₆, PP. C და სხვა ვიტამინები. პრთეოლიტაქტიკა: პ-ის გამომწვევი მიზეზების თავიდან აცილება.

კანდინი, დაძიან ლუ. ქალაქი ჩინეთში, სიჩუანის პროვინციაში, მდ. დადუხეს ნაპირზე, 2500 მ-ზე მაღლა. სავაჭრო-სატრანსპ. პუნქტი სიჩუან-ტიბეტის საავტ. გზაზე. სატრანსპ. და სას.-სამ. მანქანათმშენებლობა, მატყლის გარეცხვა, აზბესტისა და ქარსის გადამამუშავება. ვერცხლისა და რკინის ნაკეთობათა შინამრეწველური წარმოება.

კანდინსკი ვასილი ვასილის ძე [4 (16). XII. 1866, მოსკოვი, — 13. XII. 1944, ნიო-სიურ-სენი, პარიზთან ახლოს], რუსი ფერმწერი, აბსტრ. ხელოვნების ერთ-ერთი ფუძემდებელი. სწავლობდა მიუნხენში ა. აუბეს სკოლასა (1897—98) და სამხატვრო აკადემიაში (1900). 1907-იდან ცხოვრობდა ბერლინსა და მიუნხენში, სადაც დააარსა (ფ. მარკთან ერთად) გაერთიანება



ვ. კანდინსკი. „აღმოსავლეთი“. 1913. ქალაქის მუზეუმი. ამსტერდამი.

„ლურჯი მხედარი“ (1911). პ. 1914 დაბრუნდა რუსეთში, 1921-იდან ცხოვრობდა გერმანიაში (1922-იდან „ბაუჰაუსის“ პროფესორი), 1933-იდან — პარიზში. 1900-იანი წწ. დასასრულიდან მის შემოქმედებაში თანდათან ქრება რეალური სინამდვილე („იმ პროვინცია № 7“, 1910, ტრეტიაკოვის გალერეა, მოსკოვი; „კომპოზიცია № 10“, 1939, თანამედროვე ხელოვნ. ერგონ. მუზეუმი, პარიზი). ისწრაფოდა დაემკვიდრებინა „წმინდა“ ფერწერა.

თბზ.: [ტუქსი], წგნ.: В. В. Кавдинский, М., 1918.

ლიტ.: Рейнгардт Л., Абстракционизм, წგნ.: Модернизм. Анализ и критика основных направлений, М., 1969.

კანევი, ქალაქი უკრ. სსრ ჩერკასის ოლქში, კანევის რ-ნის ცენტრი, რკინიგზის სადგ. ტაგანჩიდან 45 კმ. ნავმისადგომი მდ. დნეპრის მარჯვ. ნაპირზე. პ-ში არის ხის სახერხი, ელექტრომექან., ბეტონის, ასფალტის, საყვავილო ნაკეთობათა ქ-ნები. კვების მრეწველ. საწარმოები. ტყის ჰიდროსამელიორაციო სადგური. პ-ის რ-შია კანევის ჰესი. კულტ.-საგანმან. სასწავლებელი. ა. გაიდარის სახ. მუზეუმი-პკა. პ. ცნობილია XII ს-იდან. ზუროთმოძღვრულ ძეგლთაგან აღსანიშნავია: იურის ტაძარი (1144), ტ. შეენენკოს საყვავილო-ძეგლი (ტარასის მთაზე; ბრინჯაო, გრანიტი, 1939, მოქანდაკე მ. მანიშერი, არქიტ. ე. ლევიანსონი), ტ. შეენენკოს მემორიალური მუზეუმი (1938, არქიტ. ვ. კრიჩევსკი, პ. კოსტირკო), სასტუმრო „ტარასოვა გორა“ (1961). 1969 დასრულდა კანევის ჰესის საცხოვრ. დაბის მშენებლობა და ქალაქის ცენტრის რეკონსტრუქცია.

კანევის წყალსაცავი, წყალსაცავი მდ. დნეპრზე, უკრ. სსრ კიევისა და ჩერკასის ოლქების ტერიტორიაზე. შეიქმნა 1972 კანევის ჰესის კაშხლით. ფართ. 675 კმ², მოც. 2,6 კმ³, სიგრძე 162 კმ, მაქს. სიღრმე დაახლ. 5 კმ, საშ. სიღრმე 4,4 მ. იგენებენ ტრანსპორტისათვის, ენერგეტიკისა და ირიგაციისათვის.

კანევისკი ამინადავ მოსეს ძე [დ. 17 (29). II. 1898, ვლიზავიტგრადი, ახლანდ. კიროვოგრადი, უკრ. სსრ], საბჭ. გრაფიკოსი. სსრკ სახ. მხატვარი (1973), სსრკ სახმატვრო აკად. წ.-კორ. (1962). სწავლობდა 1924—30 მოსკოვში უმაღლეს სახელმწ. სამხატვრო-ტექ. სახელოსნოებსა და უმაღლეს სახმატვრო-ტექ. ინ-ტში. პ-ს ნამუშევრებისათვის დამახასიათებელია ცოცხალი იუმორი. ძირითადად მუშაობს საბავშვო წიგნის ილუსტრაციის დარგში (ა. ლ. პ. ნ. ბარტოს „მტირალა გოგონა“, ტუში, კალამი, აკვარელი, პირველი ვარიანტი გამოიცა 1934; კ. ჩუკოვსკის „მოილოდირი“, ტუში, კალამი, აკვარელი, 1950). ქმნის კარიკატურებს (1936-იდან ყურნალ „კროკოდის“ თანამშრომელია) და დაზგურ ნახატებს. დაჯილდოებულია შრომის წითელი დროშის ორდენითა და მედლებით.

კანეილიანი, კანეიდიანი-რივერი (Canadian River), მდინარე აშშ-ში, მდ. არკანზასის მარჯვ. შენაკადი. სიგრძე დაახლ. 1500 კმ, აუზის ფართ. 124 ათ. კმ². სათავე აქვს სანგრე-დე-კრისტოს



ს. კანდელაკი



ს. კანდელაკი



ა. კანევისკი. ილუსტრაცია ა. ტოლსტოის ზღაპრისა „ოქროს გასაღები ანუ ბურატინოს თავგადასავალი“. ტუში, კალამი, 1942—43. ა. პუშკინის სახ. სახეობის ხელოვნების მუზეუმი. მოსკოვი.



კანთაროსი. თიხა. სიმაღლე 20,5 სმ. ძვ. წ. II ს. ნოქალაქი. საქართველო. მწიფო მუზეუმი. თბილისი.

თანამედროვე კანელიანები. ზღვის შროშნები: 1—Metacrinus rotundus; 2—Heliopecten glacialis. ზღვის ვარსკვლავები: 3—Astropecten aurantiacus; 4—Acanthaster planci; 6—Culcita coriacea; ოფიურები: 5—Ophiura sarsi; 7—Ophiacantha truncata; 8—Asteronix loveni; 9—Gorgonocephalus arcticus. ზღვის ზღარბები: 10—Echinostigma paradoxa; 11—Heterocentrotus mammillatus; 12—Rotula augusti; 13—Spatangus purpureus. პოლითურიები: 14—Cucumaria frondosa; 15—Leptosynapta inhaerens; 16—Pelagothuria natatrix.

(კლდოვანი მთები) ქედზე. მიედინება დიდ და ცენტრ. ვაკეებზე. წყალდიდობა იცის გაზაფხულზე. წყლის საშ. წლ. ხარჯი 177 მ³/წმ. იყენებენ სარწყავად. **კანელიანები (Echinodermata)**, უხერხემლო ცხოველთა ტიპი, რ-იც აერთიანებს ზღვის მიმაგრებულ და თავისუფლადმოცხოვრებ ცხოველებს. ახასიათებთ მეორეული რადიალური სიმეტრია, კიროვანი ჩონჩხი და ამბულაკრული სისტემა. სხეულის სიგრძე რამდენიმე მმ-დან 5 მ აღწევს (ნამარხ ფორმებში 20 მ-მდე); განსხვავებულია სხეულის ფორმაც, რ-იც ვარსკვლავს, ყვავილს, ბურთს, გულს, დისკოს, კიტრს, ჭიას წააგავს; ზოგიერთ ნამარხ კ-ს პარკის ფორმა აქვს. კ-ის სხეული 10-ნაწილიანია. თავისუფლადმოცხოვრებ კ-ს პირი ჩვეულებრივ მუცლის (ორალურ) მხარეზე აქვთ, ხოლო უკანა გასავლის ხერხედი — ზურგის (აბორალურ) მხარეზე. მიმაგრებულ ფორმებს ორივე ხერხედი ერთმანეთთან დაახლოებული და ზემოთ მიმართული აქვთ. კ-ის სხეულის კედელი მაგარია, ჩონჩხის შემადგენლობაში შედის კიროვანი ფირფიტები, ნემსები და პედიცელარიები; ნემსები, ჩვეულებრივ, მოძრავია (ზღვის ზღარბები ნემსებს გადასაადგილებლად და თავდასაცავად იყენებენ). ზღვის ვარსკვლავებისა და ზღვის ზღარბების პედიცელარიები წვრილი მასისებური დანამატებია, რ-ებსაც ცხოველი ჭუჭყის მოსაცილებლად და თავდასაცავად ხმარობს. ამბულაკრული სისტემა მოძრაობის, სუნთქვის, გამოყოფისა და შეხების ორგანოს ფუნქციას ასრულებს. ნერვული სისტემა შედგება ორალური ნერვული რგოლისა და რადიალური ნერვებისაგან, წარმოდგენილია ყნოსვის, გემოს, შეხების, მხედველობისა და წონასწორობის მცირედდიფერენცირებული ორგანოებით. მოზნელებელ სისტემას გრძელი მილის (ზღვის შროშნები, ზღვის ზღარბები, პოლითურიები) ან პარკის (ზღვის ვარსკვლავები, ოფიურები) ფორმა აქვს. ზღვის ვარსკვლავებს ნაკლებადმოძრავი პირთანა ჩონჩხი აქვთ, რ-იც ზღვის ზღარბებში არისტოტელეს ფარანს ქმნის (ზღვის შროშნებსა და

პოლითურიებს პირის ჩონჩხი არა აქვთ). სისხლის მიმოქცევის სისტემა შედგება ორალური და აბორალური წრიული და რადიალური სისხლძარღვებისაგან. გამოყოფა ხდება ამბოციტების საშუალებით, რ-ებიც დაშლის პროდუქტებთან ერთად სხეულის კედლის გავლით გარეთ გამოიყოფა ან სხეულის ღრუში იღებება. კ. ნაკლებად მოძრავი ცხოველებია. ოფიურები მოძრაობენ ნახტომისებურად; ზღვის ვარსკვლავები ნელა დაცოცავენ ამბულაკრული ფეხების მეშვეობით; ზღვის ზღარბები მოძრაობენ ეკლებით და ამბულაკრული ფეხებით. მრავალი კ. მტაცებელია, ზოგი იკვებება მცენარეული საკვებით და დეტრიტით. მრავალდებიან სქესობრივად, უსქესობრივად — სხეულის შუაზე გაყოფითა და დანაკლისი ნახევრის რეგენერაციის გზით (ზღვის ვარსკვლავები, ოფიურები, პოლითურიები). კვერცხუჯრედის განაყოფიერება და ჩანასახის განვითარება წყალში ხდება. ლარვის საწყისი ფორმა ორმრთისიმეტრიული დიპლურულაა. კ-ს ახასიათებს ავტოტომა.

კ-ის ტიპში 2 ქვეტიპია: მიმაგრებული კ. (Pelmatozoa) და თავისუფლად მოძრავი კ. (Eleutherozoa); პირველს თანამედროვე კლასებიდან მიეკუთვნება ზღვის შროშნები (Crinoidea), ნამარხებიდან კი 4 კლასი (Carpoidea, Cystoidea, Blastoidea, Erdioasteroidea); თავისუფლადმოძრავ კ-ს მიეკუთვნება: ზღვის ვარსკვლავები (Asteroidea), ოფიურები (Ophiuroidea), ზღვის ზღარბები (Echinoidea), პოლითურიები (Holothuroidea) და ნამარხი კლასი Ophiocistia. ვარაუდობენ, რომ კ. წარმოიშვნენ კამბრიულამდელ პერიოდში. ცნობილია 6 ათ-მდე სახეობა, რ-თა უმეტესობა ცხოვრობს თბილ ზღვებში (არქტიკულ ოლქში მხოლოდ 122 სახეობაა ცნობილი). სსრკ ზღვებში კ. ცოტაა: ბალტიის ზღვაში 2 სახეობაა, შავ ზღვაში — 13, ჩრდილოეთის ზღვებში — 83 (აზოვის, კასპიისა და არალის ზღვებში საერთოდ არ არის). კ-ით მდიდარია შორეული აღმ. ზღვები (იაპონიის, ბერინგის, ოხოტის), სადაც 200 სახეობაზე მეტი გვხვდება.

კ-ს ზღვის ეკონომიკაში დიდი ადგილი უჭირავთ. იაპონიასა და ჩინეთში ზოგიერთ პოლითურიას (ტრეპანგი) მოხარულს ჭამენ, ხმელთაშუა ზღვის ზღარბების ქვირითსაც საკვებად ხმარობენ. სსრკ-ში აკოსიერებენ პოლითურიებსა და ზღვის ზღარბებს, რიგი საშენი მასალა (მარმარილო, კირქვები) მეტწილად კ-გან შედგება.

ლიტ.: გურაშვილი ბ., უხერხემლოთა ზოოლოგია, თბ, 1973. რ. ფორდანი. „**კან ვიოვა**“ („იმპერატორის დასაცავად“), განმათავისუფლებელი მოძრაობა ჩრდილო და ცენტრალურ ვიეტნამში 1885-96. მიმართული იყო საფრანგეთსა და ვიეტნამის შორის 1884 დადებული ხელშეკრულების (რ-ის შედეგად ვიეტნამში საფრ. პროტექტორატი დამყარდა) წინააღმდეგ. მოძრაობის მონაწილენი იცავდნენ ეროვნ. დამოუკიდებლობას, გამოდიოდნენ მონარქიისა და ფეოდალიზმის საფუძვლების დაცვის დროშით. მოძრაობას ხელმძღვანელობდნენ ფეოდალების და ფეოლ. ინტელიგენციის (გან თანი) კლასის წარმომადგენლები. აჯანყება ჩაახშვეს საფრ. დამსჯელმა რაზმებმა. მაგრამ ვიეტ. ხალხის ბრძოლა გრძელდებოდა და გადაიქცა ფართო ანტიფრანგ. მოძრაობად დე თამის მეთაურობით (გაგრძელდა 1913-მდე).

კანზასი (Kansas), შტატი აშშ-ის (ცენტრ. ნაწილში). ფართ. 213,1 ათ. კმ². მოსახლ. 2,3 მლნ. კაცი (1975), მ. შ. დაახლ. 65% ქალაქში ცხოვრობს. აღმ. ც. — ქ. ტოპიკა. მნიშვნელოვანი ქ-ებია: უიჩიტო, კანზას-სიტი. ზედაპირი ტალღოვანი ვაკეა, რ-იც კლდოვანი მთების მთისწინეთიდან (სიმაღლე 1231 მ-მდე) დამრეცად ეშვება მდ. მისურისაკენ. ცენტრ. ნაწილი ბორც-

ვიანია. ჰავა ზომიერი, კონტინენტურია, ნალექები 550-950 მმ წელიწადში. ზაფხულობით ხშირია გვალვა. მდ-ები კანზასი და არკანზასი წყალმცირობა.

კ. აშშ-ის ერთ-ერთი მნიშვნელოვანი სას.-სამ. შტატია, ხორბლის მოსავლით I ადგილზეა აშშ-ში, სორგოს მოსავლით — II-ზე, მსხვ. რქ. საქონლის სულალობით — IV-ზე. სოფ. მეურნ. სასაქონლო პროდუქციის დაახლ. 2/3-ს იძლევა მეცხოველეობა, რ-იც უმთავრესად სახორცე მიმართულებისაა.

მრეწვ. დარგებიდან განვითარებულია სამთომშობვებითი და დამუშავებითი მრეწველობა. იღებენ ნავთობს, ბუნებრივ აირს, პელიუმს (I ადგილი აშშ-ში). განვითარებულია კვების (ხორცსაკონსერვო, საფქვავი), საავიაციო, ავტოსამწყოლო, ნავთობგადამამუშ., ქიმ. მრეწველობა. სას.-სამ. მანქანათმშენებლობა.

კ-ის მკვიდრი მოსახლეები ინდიელები იყვნენ. ევროპელები აქ პირველად 1541 მოვიდნენ. 1803 კ. აშშ-ის სამფლობელო გახდა (იყიდეს საფრანგეთისაგან და შედიოდა ლუიზიანის ტერიტორიაში). 1854 მიიღო აშშ-ის ტერიტ. სტატუსი. კანზას-ნებრასკის ბილის მიღების (1854) შემდეგ კ-ში დაიწყო სამოქალაქო ომი მონობის მომხრეთა და მოწინააღმდეგეთა შორის. 1861-იდან აშშ-ის შტატია.

კანზას-სიტი (Kansas City), ქალაქი აშშ-ის ცენტრ. ნაწილში, მისურის შტატში. მდებარეობს მდ-ების მისურისა და კანზასის შესართავთან. ფაქტობრივად შერწყმულია კანზასის შტატის თანამოსახლელ ქალაქთან და ქმნის ერთიან საქალაქო აგლომერაციას. 1,3 მლნ. მც. (1975). მნიშვნელოვანი სას.-სამ. რ-ნის დიდი სავაჭრო და სატრანსპ. კვანძი. წამყვანია კვების (ხორცსაკონსერვო, საფქვავი), ლითონდასამუშ. მრეწველობა. ფოლადის გამოდნობა, სას.-სამ. და გზის სამშენებლო მანქანების წარმოება, ავტომობილების აწყოობა, ნავთობგადამამუშ., ქიმ., საპნის, ხის დასამუშ. მრეწველობა. პოლიგრაფია, რადიოტექნიკა, არის უნ-ტი. კ.-ს. დაარსდა XIX ს-ში.

კანთაროსი (ბერძნ. kantharos), ძვ. წ. VI-II სს. ბერძნული ქუსლიანი, ღრმა, პირგადასმლილი ღვინის სასმელი ჭურჭელი, რ-საც ვერტიკალურად მიმაგრებული ორი ყური აქვს. ამზადებდნენ უპირატესად თიხისაგან, ზოგჯერ ლითონისაგანაც. სხვადასხვა დროის კ-ები განსხვავდება პროპორციებით, ყურის მოყვანილობითა და ქუსლის სიმაღლით. კ. ღვინის ღვინის დროისთვის ერთ-ერთი მუდმივი ატრიბუტი იყო.

ძვ. წ. IV-II სს. ბერძნ. თიხის შავლქიანი კ-ები აღმოჩენილია საქართველოშიც (სოხუმი, ვანი, დაბლაგომი, დაფნარი, ვიჭვარი, ნოქალაქი და სხვ.).

ლიტ.: Блаватский В. Д., История античной расписной керамики, [М.], 1953. ი. გაგოშიძე.

კანთო (Can Gho), ქალაქი და ნავსადგური ვიეტ. სრ-ში, მეკონგის დელტაში, მდ. ბასაკის ნაპირზე. 182 ათ. მც. (1973). სას.-სამ. რ-ნის (უმთავრესად ბრინჯი) ცენტრი. ბრინჯის დამუშავება, ქოქოსის ზეთის წარმოება. საპნისა და თამბაქოს საწარმოები. ექსპერ. სას.-სამ. სადგური.

კანეი, ადამიანისა და ცხოველების სხეულის ზედაპირული საფარველი; კ. შედგება ორი ნაწილისაგან — ეპიდერმისისა და დერმისის ანუ კორიუმისაგან, რ-ებიც ერთიერთისაგან ბაზალური მეზონანით არიან გამიჯვრული.

ეპიდერმისი ექტოდერმიდან ვითარდება და წარმოდგენილია ერთმრთიანი (უხერხემლოები, უმდაბლესი ქორდიანები) ან მრავალმრთიანი (ხერხემლიანები) ეპითელიუმით. უხერხემლო ცხოველების ეპიდერმისი ზედაპირზე ხშირად წარმოქმნის მკვრივ კუტიკულას (მაგ., ჭიები), მძლავრ ქიტინის ფენას (ფიხსახსრიანები), კიროვან ნი-

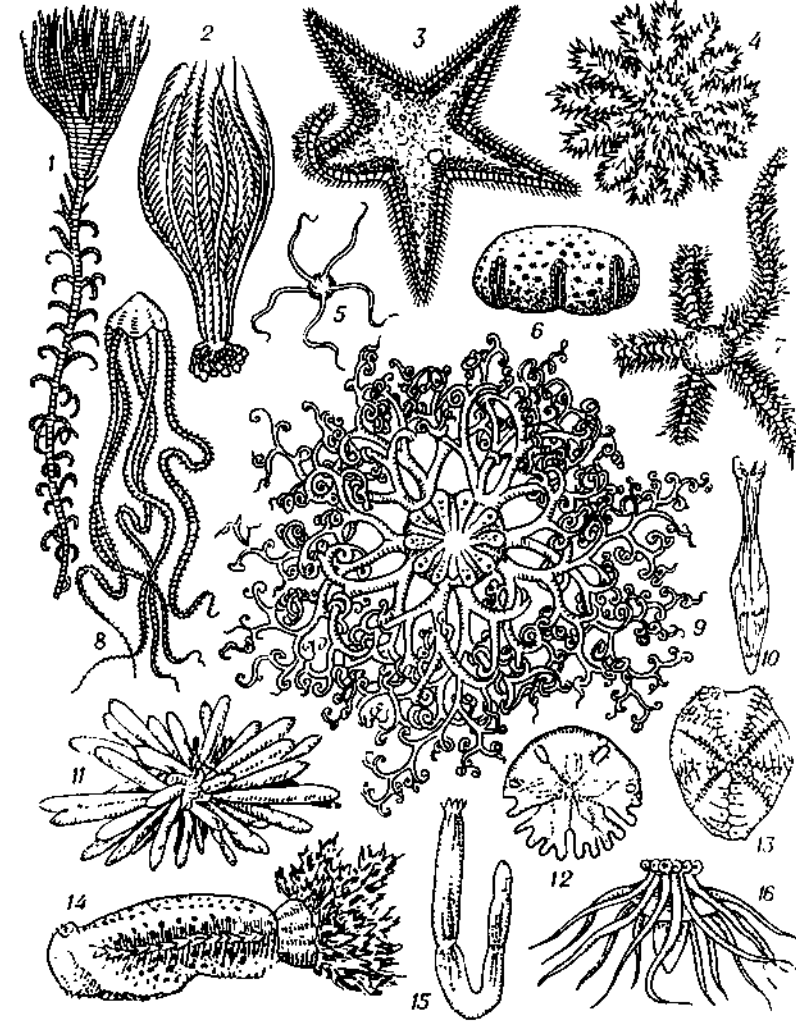

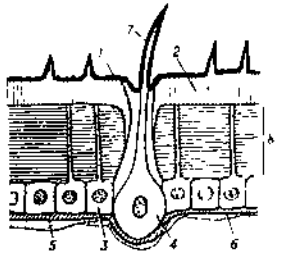

მწერის კანის აგებულება (სქემა): 1-ეპიკუტიკულა; 2-ეპიკუტიკულა; 3-ეპიდერმისი; 4-ბეჭვიანი უჯრედები; 5-შემავრთებელ-ქსოვილოვანი უჯრედი; 6-ეპიდერმისის ბაზალური მემბრანა; 7-ბეჭვი; 8-ენდოკუტიკულა.

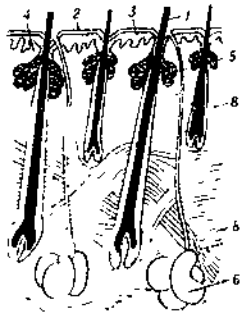

ბუბუფორის კანის აგებულება (სქემა): 1-თმა; 2-ეპიდერმისის რქოვანი შრე; 3-ეპიდერმისის სხვა შრეები; 4-დერმის გარეგანი შრის დერილები; რომლებიც ეპიდერმისში ჩაზრდილი; 5-ქონის ჯირკვლები; 6-ოვლის ჯირკვლები; 7-კანქვეშა ცხიბოვანი ქსოვილი; 8-დერმის ბადისებრი შრე.

ნამარხი კანეკლიანები, კლასი Carpoidea: 1-Trochocystites bohemicus (კამბრიუმი); 2-Cot-hurnocystis elizae (ორდოვიკი); კლასი Eocrinoidea: 3-Rhipidocystis baltica (ორდოვიკი); 4-Bockia neglecta (ორდოვიკი); კლასი Edriocysteroidea: 5-Cyathocystis plautinae (ორდოვიკი); 6-Lepidodiscus ephraemovianus (დევონი); კლასი Echinoidea: 7-Tetracidaris (ქვედა ცარცი); კლასი Asteroidea: 8-Macroporaster matutinus (ორდოვიკი); კლასი Ophiocystia: 9-Volchovia mobilis (ორდოვიკი); კლასი Ophiuroidea: 10-Bundenbachia beneckeii (ქვედა დევონი); კლასი Crinoidea: 11-Cyathocrinus (სილურ-კარბონი); 12-Embryocrinus hanieli (პერმ); 13-Platycrinus symmetricus (კარბონი); კლასი Blastoida: 14-Anthoblastus brouweri (პერმ); კლასი Cystoidea: 15-Pleurocystis filitextus (ორდოვიკი); 16-Aristocystis bohemicus (ორდოვიკი); 17-Dactylocystis schmidti (ორდოვიკი).

ვარებს (მოლუსკები). ადამიანისა და ხმელეთის ხერხემლიანთა ეპიდერმისი შეიცავს ბაზალურ, ქაცვებთან, მარცვლოვან, პრიალა და რქოვან შრეებს. სიღრმეიდან ზედაპირისკენ იგი თანდათან რქოვანდება, ე. ი. განიცდის კერატინიზაციას. გარქოვანებული, მკვდარი უჯრედები სცილდება მ-ს, ბაზალური შრეებიდან კი ახალ-ახალი უჯრედები წარმოიქმნება (ადამიანის ეპიდერმისი სრულად განახლებად დაახლ. 20 დღე-ღამეში). ეპიდერმი-სიდან არის წარმოქმნილი ზოგიერთი ცხოველის სპეც. რქოვანი ორგანოები (ქერცილი, ბუმბული, თმა). წყლის ცხოველების ეპიდერმისში გავანტულია მრავალი სეკრეტორული უჯრედი. ბუბუფორების და ადამიანის ოვლის, ქონის, სარბევე ჯირკვლებს ეპიდერმისი წარმოქმნის. ეპიდერმისის ზოგ უჯრედს უკავშირდება რეცეპტორული უჯრედები. ეპიდერმისის ცალკეული უჯრედები პიგმენტებს შეიცავს. ეპიდერმისის სისქე საგრძობლად დგადადგა (განსაკუთრებით სქელი ეპიდერმისი აქვს სპილოს, მარტორქას, ბეჭემოს).

კორიუმში მეზოდერმიდან ვითარდება და წარმოდგენილია შემავრთებელი ქსოვილით (მისი ზედა ფენა ფაშარია, ღრმა ფენა - უფრო მკვრივი); იგი მდიდარია სისხლის კაპილარებით და მგრძობიარე ნერვული დაბოლოებებით. მისი პიგმენტური უჯრედები განაპირობებენ მ-ის ფერს. ზოგჯერ, უმთავრესად უმდაბლესი ხერხემლიანების კორიუმში ვითარდება კანისეული ჩონჩხის ელემენტები - ქერცილი, მკანი (თევზი, კუ, ამომშფოვარი ამფიბიები და სხვ.). ადამიანისა და ბუბუფორების კორიუმში ეპიდერმისში დვრილებით და ნაოჭებითაა შეჭრილი, რაც მთელი მ-ის, განსაკუთრებით თითების ზედაპირის, თავისებურ რელიეფს ქმნის (იხ. დერმატოგლიოეკა და დაქვითოსკოპია).

პ. უმნიშვნელოვანესი მრავალფუნქციანი სისტემაა, რ-იც ასრულებს (სხვადასხვა ორგანიზმში სხვადასხვა სახით) დამცველ, მექანიკურ, ბაქტერიციდულ, სეკრეტორულ, ექსკრეტორულ, შემწვო (უმეტესად უმდაბლეს ცხოველებში), სუნთქვის (უმთავრესად წყლის ცხოველებში) ფუნქციებს, მონაწილეობს წყლის, მარილების, ნახშირწყლების, ცილების და ა. შ. ცვლაში; ხმელეთის ცხოველებისათვის განსაკუთრებით მნიშვნელოვანია მ-ის მიერ წყლის აორთქლების უნარი და ამავე დროს ორგანიზმის დაცვა გამომშობისაგან. მ-ში ინახება სისხლის დიდი მარაგი („სისხლის დეპოს“ ფუნქცია). მისი თვისებები განაპირობებს წყლისა და მფრინავი ცხოველების პირობა და აერობრი. თავისებურებებს. თბილისისტიანი ცხოველებისათვის განსაკუთრებული მნიშვნელობა აქვს მ-ის თერმორეგულაციურ ფუნქციას (ადამიანის თბობრედუქციის დაახლ. 80% მ-ზე მოდის). პ. უმნიშვნელოვანესი რეცეპტორული სისტემაა. მ-სა და მთელ ორგანიზმს შორის უმჭიდროესი კავშირი ვლინდება იმითაც, რომ სხვადასხვა ორგანოს ფუნქციების დარღვევა ხშირად მ-ში იწვევს პათოლოგიურ პროცესებს და, პირუკუ, კანის დაზიანებას მთელი ორგანიზმის მძიმე ცვლილებები შეიძლება მოყვას (იხ. კანის დაავადებები, დერმატოლოგია).

ლიტ.: Догель В. А., Сравнительная анатомия беспозвоночных, ч. 1, М. - Л., 1938; Иванов И. Ф., Ковальский П. А., Цитология, гистология, эмбриология, 3 изд., М., 1976; Шмальгаузен И. И., Основы сравнительной анатомии позвоночных животных, 4 изд., М., 1947. ლ. ნათაძე. **კანი**, მცენარის ფოთლის და ზოგი სხვა ორგანოს პირველადი მფარავი ქსოვილი; იგივეა, რაც ეპიდერმისი. **კანი**, მდინარე რსფსრ კრასნოიარსკის მხარეში, ენისეის მარჯვ. შენაკადი. სიგრძე 629 კმ, აუზის ფართ. 36,9 ათ. კმ². სათავე აქვს ალმ. საიანის ჩრდ. კალთებ-

ზე. ზემოთში ვიწრო ხეობაში მიედინება, შუაწელში ხეობა განივდება, ქვემოთ კვეთს ენისეის ტიუხის სამხრ. მტკედლებს. საზრდობს თოვლისა და წვიმის წყლით. წყლის საშ. წლ. ხარჯი სოფ. პოდპოროვთან 276 მ³/წმ. იყენებენ ხე-ტყის დასაცურებლად. მ-ის ნაპირზეა ქ. კანსკი. მდინარის აუზშია კანსკ-ანინსკის ქვანახშირის აუზის ალმ. ნაწილი.

კანი (Cannes), ქალაქი, კურორტი სამხრ. საფრანგეთში, ხმელთაშუა ზღვის ნაპირზე. ზღვისპირეთის ალპების დეპარტამენტში. 70,5 ათ. მცხ. (1975). ნავსადგური, სატრანსპ. კვანძი. 1946-იდან მ-ში (კინოს სასახლეში) ტარდება საერთაშ. კინოფესტივალები. საფეიქრო, სამკერვალო, კვებისა და სხვა სამრეწვე. საწარმოები ემსახურება კურორტს. საავიაციო ქ-ნა. პ. ტურიზმის დიდი ცენტრია. შედის ე. წ. ლაფარდოვანი ნაპირის რ-ნში მდებარე საფრ. რივიერის ცნობილი კურორტების ჯგუფში. პავა სუბტროპ., ხმელთაშუა ზღვის ტიპისაა. იცის ძალიან თბილი, მშრალი ზაფხული (ივლ. საშ. ტემპ-რა 22,6°C), რბილი, მზიანი ზამთარი (იანვ. საშ. ტემპ-რა 9,3°C). ნალექები 580 მმ წელიწადში. ძირითადი სამკურნ. საშუალება: ჰელიო- და აეროთერაპია, ზღვაში ბანაობა. სამედი. ჩვენება: ნერვული სისტემის ფუნქციური, სუნთქვის ორგანოთა ქრონიკული, გულ-სისხლძარღვთა და თირკმლის ზოგიერთი დაავადებანი, სიმსუქნე და სხვ. არის სანატორიუმები, სოლარიუმები, წყალ- და ფიზიოსამკურნალო, პანსიონატები, სასტუმროები, კეთილმოწყობილი წერილქვეშიანი პლაჟი, თეატრები და საკონცერტო დარბაზები, სპორტ. ნაგებობანი, საცურაო აუზები.

კანი (Caen), ქალაქი და ნავსადგური ჩრდ. საფრანგეთში, ნორმანდიაში, მდ. ორნის ნაპირზე, ლა-მანშის სრუტის მახლობლად. რ-თანაც დაკავშირებულია სანაოსნო არხით. კალვადოსის დეპარტამენტის ადმ. ცენტრი. 120 ათ. მცხ. (1975). მ-ში ღამის გარეუბნებში განვითარებულია მეტალურგია, აგრეთვე მანქანათაშ. საფეიქრო, ქიმი. ცემენტის, კერამ., კვების, ხის დასამუშ. მრეწველობა. შეაქვთ ქვანახშირი. გააქვთ რძის პროდუქტები, ღვინო და სხვ.

დაარსდა XI ს-ში. არის უნ-ტი (1432-იდან). ხუროთმოძღვრულ ძეგლთაგან აღსანიშნავია: რომანული ეკლესიები და ციხესიმაგრე (XI ს.), ადრინდ. რენესანსის, გვიანდ. გოტიკური და ბაროკოს სტილის ეკლესიები, მამათა მონასტერი რომანული სენტ-ეტიენის ეკლესიით (1064-77). ქალაქის ცენტრში გაყვანილია ახ. პროსპექტები, აშენდა უნ-ტის ახ. კომპლექსი

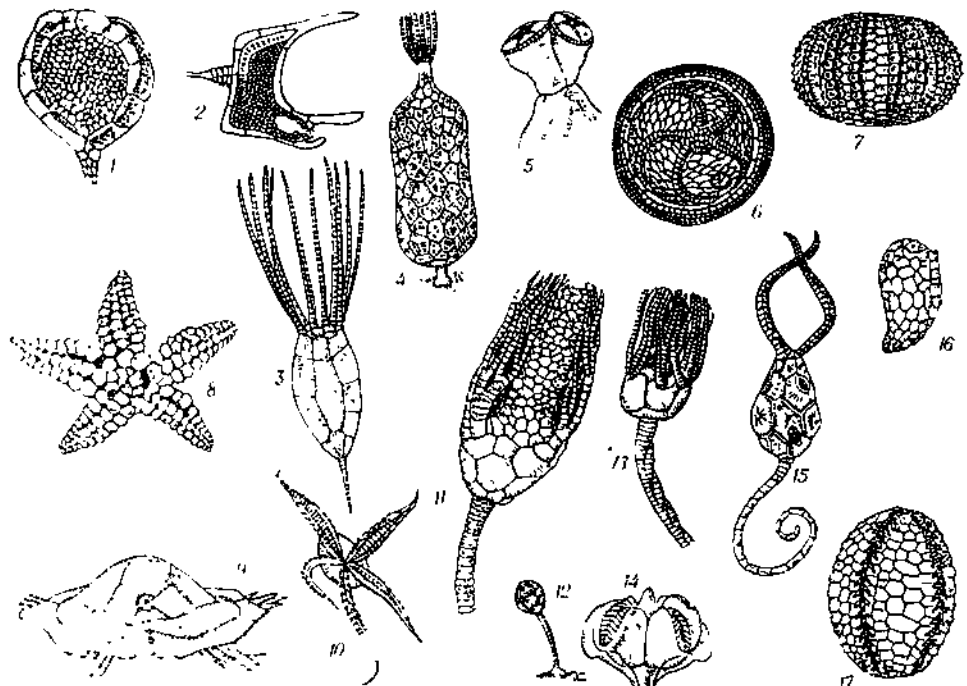



3. კანკავა.

კანისა და გენერულ სნეულებათა სამეცნიერო ინ-ტი... კანისა და გენერულ სნეულებათა სამეცნიერო ინ-ტი შეისწავლის ზღვისპირა და მაღალმთიანი კურორტების ზღვისპირა და მაღალმთიანი კურორტების ზღვისპირა და მაღალმთიანი კურორტების...

ინ-ტიმ გამააქვეყნა შრომათა კრებულის 18 ტომი, აგრეთვე სამეცნიერო კონფერენციების, ყრილობების, დერმატოლოგთა და მიკოლოგთა საერთაშ. კონგრესებისა და სიმპოზიუმების მასალები. 1975 გამოიცა ინ-ტის 40 წლისთავისადმი მიძღვნილი კრებული.

კანის გალაპარაკი რაფაელის თარხნი იშვილია, ფსიქოგალვანური რეფლექსი, სხვადასხვა გამლიზიანების მოქმედების ან ფსიქიკური განცდის შედეგად კანის ორ უბანს შორის პოტენციალთა სხვაობის ან ელექტრული წინააღმდეგობის ცვლილება (პირველად 1889 აღწერა ი. თარხნიშვილმა). ჩვეულებრივ პ. ბ. რ-ს აღრიცხავენ ამ 2 მაჩვენებლის გაზომვით ხელის მტვერის შიგნითა და გარეთა ან ორივე მტვერის შიგნითა ზედაპირს შორის. პ. ბ. რ. - ბიოპოტენციალის უარყოფითი გადახრა ან ელექტრული წინააღმდეგობის შემცირება - განპირობებულია საოფლე ჯირკვლების გააქტივებით კანზე ოფლის გამოყოფის დაწყებამდე, რასაც იწვევს ცენტრ. ნერვული სისტემიდან სიმპათიკური ბოჭკოებით მოსული იმპულსები (იხ. ვეგეტატიური ნერვული სისტემა). ცენტრ. წარმოთქმნილი, რ-ებიც განაპირობებენ პ. ბ. რ-ის წარმოშობას, შუა ტვინის რეტიკულურ ფორმაციაში და ჰიპოთალამუსში. ამ სტრუქტურების გააქტივება კი უპირატესად ლიმბური სისტემის - ტვინის ემოციური აპარატის ერთ-ერთი უმნიშვნელოვანესი უბნის - ზეგავლენით ხდება. პ. ბ. რ. სარინტეცით რეაქციის კომპონენტია და წარმოადგენს ორგანიზმის პასუხს სიტუაციის მოულოდნელ ცვლილებაზე, რაც ახასიათებს ყოველგვარი ახ. მოქმედების ჩამოყალიბების პროცესს.

კანის დაავადებანი, ადამიანისა და ცხოველების დაავადებანი, რ-ებიც ერთმანეთისაგან განსხვავდება ეტიოლოგიით, განვითარების მექანიზმით და ხასიათდება კანის, მისი დერმატების (ფრჩხილები, ბაღანი) და ლორწოვანი გარსების პათოლო. ცვლილებებით. ადამიანს პ. ლ-ის დროს კანზე შეიძლება გაუჩნდეს ლაქები, ჩირქით ან გამჭვირვალე სითხით ამოვსებული ბუშტულები, ამობურცული კვანძები, ქიციები, წყლულები, ნასკდომები და სხვ., რასაც ხშირად დაერთვის ქაეილი, წვა და ტკივილი. პ. ლ. შეიძლება იყოს ანთებითი (დერმატიტები) და ინფექციური (მაგ., კანის ტუბერკულოზი) ხასიათის. პ. ლ-ს იწვევს მწერები (მაგ., მუნი), პათოგენური სოკოები (იხ. დერმატომიკოზი), ზოგჯერ - ორგანიზმის მომეტებული მგრძობელობა რომელიმე გამლიზიანებლისადმი (წამლეული, ზოგიერთი მცენარე და სხვ.). კანზე შეიძლება გარჩნდეს ხალი, მეჭვჭი, სიმსივნე და სხვ. პ. ლ-ს შეისწავლის დერმატოლოგია.

კანისეული ჩონჩხი, ცხოველთა გარეგანი ჩონჩხი, ე. ი. დაცვით-საფრენი სისტემა, რ-იც ვითარდება კანის ქა თუ იმ ნა-



კანკელი. სპეციის მაცხ-ოვრის ეკლესიის კანკელი-ის დეტალი. XI ს.

წილიდან. უზერხემლო ცხოველებში პ. ჩ. ქიტინის მძლავრი ფენა (განსაკუთრებით ფენსასხრიანებში) ან სხვადასხვაგვარი კიროვანი ნიჟარაა (მაგ., მთლუსკენში). ხერხემლიანთა პ. ჩ-ს შეადგენს ძვლები, რ-ებიც ვითარდება დერმაში. უძველეს უვბო ხერხემლიანებს (ოსტრაკოდეტებში) ძვლოვანი ჯგუფიანი პქონდათ, რ-იც შემდეგ მეტ-ნაკლებად გაქრა. მძლავრი პ. ჩ. პქონდათ ნამარხი ხრტილიანი და ძვლიანი თევზების სხვადასხვა ჯგუფს. თევზების ევოლუციის პროცესში პ. ჩ. ჩამოყალიბდა განცალკევებული კანის კბილების ანუ პლაკოიდური ქერცლის (ნამარხი თელოდონტები, ხრტილიანი თევზები), დიდი ფორფიტების ანუ კანოიდური და კოსმოიდური ქერცლის (ძვლიანი თევზების მრავალი ამომწყდარი და ზოგი თანამედროვე ჯგუფი), პატარა, თხელი ძვლოვანი (ციკლოიდური და ქტენოიდური) ქერცლის (ძვლიანი თევზების უმრავლესობა) სახით. თავზე და მხრის სარტყლის ირგვლივ პ. ჩ-ის ელემენტები ჯერითიანდა დიდ ძვლოვან ფორფიტებად, ე. წ. კანისეულ ძვლებად, რ-ებიც გამოყვა პრიმიტ. ხმელეთის ხერხემლიანებსაც (სტეგოცეფალებს, ნაწილობრივ კოტილოზაერებს). პ. ჩ-ის, სახელდობრ, პლაკოიდური ქერცლის, ნაშთია კბილებიც. ხმელეთის პირობებში პ. ჩ-მა, რედუქცია განიცადა და მისგან შემორჩა მხოლოდ ცალკეული ძვლები, რ-ებიც დაუკავშირდა შინაგან ჩონჩხს და მის განუყოფელ ნაწილებად იქცა. პ. ჩ-ის რუდიმენტია უფრო ახშირებული ძვლოვანი კანქვეშა ფორფიტები, პატერისა და ნიანვის ე. წ. მუცლის ნეკნები. ზოგ ჯგუფს მძლავრი პ. ჩ. მიორეულად განუვითარდა (კუ, ჯაგონიანი ტუბუშორები). პ. ჩ-ს აკუთვნებენ კანგლიანების კიროვან ფორფიტებს და ნეკნებს, რ-თაც ძვალთან არაფერი აქვთ საერთო.

კანის შერჩეული სხვადასხვა სახის შეგრძნების აღმოცენების უნარი კანის რეცეპტორთა გაღიზიანების საპასუხოდ. კანში ასხვავებენ მ ჯგუფის რეცეპტორებს: მექანო-, თერმო- და ქემორეცეპტორებს. მექანორეცეპტორებია ტაქტილური და ბარორეცეპტორები, ადამიანის თერმორეცეპტორებია სითბოსა და სიცივის რეცეპტორები, ხოლო ქემორეცეპტორებად ტაივლის რეცეპტორებს მიიჩნევენ. კანის სხვადასხვა რეცეპტორი სტრუქტურულად განსხვავებულია. მექანო- და თერმორეცეპტორები ინკაუსულირებული სხეულაკებია, ე. ი. კანის სიღრმეში მოთავსებული მგრძობიარე ნერვული დაბოლოება დაფარულია შემაერთებულქოვილოვანი ფორფიტების კაფსულით. ტკივილის რეცეპტორი, ფიზიოლოგთა დიდი უმრავლესობის აზრით, უკაუსულო, ე. წ. თავისუფალ ნერვულ დაბოლოებას წარმოადგენს. ნორმალურ პირობებში კანის რამდენიმე ტიპის რეცეპტორი ერთდროულად ღიზიანდება და ამის გამო შეგრძნდებათ კომპლექსი აღმოცენდება.

ლიტ.: მ. ი. შვილი ნ., რეცეპტორთა ფიზიოლოგია, თბ., 1964; Ильинский О. Б., Физиология жонной чувствительности, წგნ.: Физиология сенсорных систем, ч. 2, II., 1972 (Руководство по физиологии).

კანის სოკოვანი დაავადებანი, კანის დაავადებათა ჯგუფი, რ-საც იწვევს პარაზიტული სოკოები. იხ. დერმატომიკოზი, კანდიდამიკოზი.

კან ია-პი (19. III. 1858, პროვ. გუანდუნი, - 31. III. 1927, ცინდაო), ჩინელი მეცნიერი. რეფორმების მოძრაობის მძაბრობის ლიდერი ჩინეთში XIX ს. ბოლოს, 1887 დაწერა „წიგნი დიდი ერთობისა“, რ-შიც გადმოცემულია მისი უტოპიური სოც. თეორია. პ. ი.-მ-მ წამოაყენა კერძო საკუთრების გაუქმებისა და საყოველთაო თანასწორობაზე დაფუძნებული საზ-პის შექმნის იდეა. 1895 აგვ. დააარსა რეფორმების კლუბი - ციანსოუენი (სახელმწიფოს გაძლიერების ასოციაცია), 1898 აპრ.-

რეფორმების პარტია ბაოგობი (სახელმწიფოს დაცვის კავშირი). რეფორმატორების პარტიის დამარცხების შემდეგ წავიდა ემიგრაციაში. იყო კონსტ.-მონარქიული ორგანიზაციის ბაოზუანხოსის (იმპერატორის დაცვის კავშირი) მეთაური. გამოდიოდა სუნ იატ-სენის რევ. მოძრაობის წინააღმდეგ.

კანისზარო (Cannizzaro) სტანისლაო (13. VII. 1826, პალერმო, - 10. V. 1910, რომი), იტალიელი ქიმიკოსი, ატომურ-მოდელური თეორიის ერთ-ერთი ფუძემდებელი. სწავლობდა პალერმოსა და პიზის უნ-ტებში. 1851 პარიზში ფრანგ ქიმიკოს ფ. კლოეზთან ერთად მიიღო ცანნიზარის შემდეგი რეაქცია: $CNCl + NH_3 = CNNH_2 + HCl$. იტალიაში დაბრუნების შემდეგ გახდა ალესანდრიის ეროვნული კოლეჯის ქიმ. პროფესორი (1851), 1853 აღმოაჩინა რეაქცია: $2C_6H_5 - CHO + KOH \rightarrow C_6H_5COOK + C_6H_5CH_2OH$, რ-საც კ ა ნ ი ც ა რ ო ს რ ე ა ქ ც ი ა ეწოდა. 1856-იდან გენუის, 1861-იდან პალერმოს უნ-ტის, ხოლო 1871-1910 რომის უნ-ტის პროფესორი. აქ 1873 შეისწავლა სანტონინი და მისი ნაწარმები. პ-მ დააწესა ზოგიერთი ელემენტის ატ. მასა. ზუსტად გამოკვეთა ცნებები „ატომი“, „ეკვივალენტი“ და „მოლეკულა“. პ-ს შეთვალუბები ასახულია მის შრომებსა (1858) და მოხსენებაში, რ-იც მან წაიკითხა ქიმიკოსთა საერთაშ. ყრილობაზე კარლსრუეში 1860.

კანკავა გურამ ისაის ძე (დ. 10. XI. 1928, თბილისი), ქართველი საბჭ. კრიტიკოსი. ფილოლ. მეცნ. კანდიდატი (1963). დაამთავრა თსუ-ის ფილოლ. ფაკ-ტი (1952). წერილებს აქვეყნებს 1955-იდან. პირველი წიგნი „ლიტერატურული ეტიუდები“ 1964 გამოსცა. პ-ს ეკუთვნის წიგნები: „ესტორიული რომანი და მისი ქართული ტრადიციები“ (1969), „ლიტერატურული შენიშვნები“ (1972), „ქართველი მწერლები და ლიტერატურული სამანები“ (1978).

კანკავა ვლადიმერ ალექსანდრეს ძე (მ. I. 1913, სოფ. სერგეთი, გვეგუკორის რ-ნი, - 9. IX. 1942), საბჭ. კავშირის გმირი (13. XII. 1942, სიკვდილის შემდეგ). სკკპ წევრი 1939-იდან. 1941 დაამთავრა თსუ-ის გეოგრაფია-გეოლ. ფაკ-ტი. დიდი სამამულო ომის დაწყებისთანავე ჩაება ბრძოლებში. იბრძოდა ჩრდ. კავკასიაში. იყო 392-ე მსროლელი დივიზიის შესანგრეთა ბატალიონის სამხ. კომისარი. დაიღუპა 1942 წ. 9 სექტ. ბრძოლაში.

კანკავა მიხეილ ბართლომეს ძე (29. V. - 1900, სოფ. ხორში, ახლანდ. ცხაკაიის რ-ნი, - 29. IV. 1977, თბილისი), ქართველი საბჭ. ენათმეცნიერი, რუსისტი, ლექსიკოგრაფი. ფილოლოგ. მეცნ. დოქტორი (1952), პროფესორი (1953), საქ. სსრ მეცნ. დამს. მოღვაწე (1961). 1924 დაამთავრა თსუ. მუშაობდა დიწყო მასწავლებლად (1920-35). კითხულობდა ლექციებს თსუ-ში (1940-44), ზუგდიდის სამასწავლებლო ინ-ტში (1940-44), იყო გორის პედ. ინ-ტის რუს. ენის კათედრის გამგე (1944-52). თბილ. ა. პუშკინის სახ. პედ. ინ-ტის პრორექტორი (1958-70), საქ. სსრ განათლების სამინისტროს ი. გოგებაშვილის სახ. პედ. მეცნ. ინ-ტის რუს. ენისა და ლიტრის მეთოდის სექტორის გამგე (1956-1960). პ-მ წვლილი შეიტანა ქართ. სკოლებში რუს. ენის სწავლების გაუმჯობესების საქმეში, შეადგინა სახელმძღვანელოები ქართ. საშ. და უმაღლესი სასწავლებლებისათვის, მოკლე რუს.-ქართ. და ქართ.-რუს. ლექსიკონები (1965-77) და სხვ. აღზარდა მრავალი ახალგაზრდა მეცნიერ-რუსისტი და მეთოდისტი.

თხზ.: თ. ი. ბუსლაევის მეთოდური მემკვიდრეობა, თბ., 1961; В. И. Даль как лексикограф, Тб., 1958.

ლიტ.: მ ა ჯ ა რ ა შ ვ ი ლ ი კ., მოქალაქე, მეცნიერი, პედაგოგი, თბ., 1976. კ. ჰაჭარაშვილი.

კანკალა დამკლა, თავის ტვინის ქერქ-ქვეშა სტრუქტურების დაზიანებით გამოწვეული მოტორული ფუნქციების დარღვევა. იხ. აგრეთვე პარკინსონიზმი.

კანკანი (Kankan), ქალაქი გვინეაში, მდ. მილოს (ნიგერის აუზი) ნაპირზე. 176 ათ. მცხ. (1970). რკინიგზით უკავშირდება ნავსადგურ კონაკრის. საავტ. გზების კვანძი. ვაჭრობებში ბრინჯით, ხორციით, საქონლით, კაუჩუკით. მეთუნეობა.

კანკალი, ი კ ნ ო ს ტ ა ს ი, მართლმადიდებლურ ეკლესიაში ტიხარი, ზღუდე, რ-იც საკურთხეველს გამოჰყოფს ეკლესიის ძირითადი ნაწილისაგან. საქართველოში გავრცელებულია კ. ქვისა და თაბაშირისაა, იშვიათად ხისა; შედარებით დაბალია, შედგება სვეტებისა და სვეტების შემოკავშირებული თაღებისაგან. სულ ზემო ხაზი თაღების თავზე აუცილებლად ჰორიზონტალურია. კ. შემკულია ორნამენტული და რელიეფური მორთულობით. რელიეფები გვხვდება ქვის კ-ებზე (ქვემო პარიზზე). თაბაშირისას კი მხოლოდ ჩუქურთმები ამკობს. დეკორატიულობის გასაძლიერებლად თაღებს ზოგჯერ კბილანები ჰქონდა. უძველესი კ-ები VII-IX სს. მიეკუთვნება, მაგრამ განსაკუთრებით მნიშვნელოვანია XI ს. ნიმუშები - საფარის, ხოვლის, შიომღვიმის, სპეთის, პატარა ონის, გველდესის, ატენის, ურთხვისა და სხვ. კ-ები. ზოგ მათგანს ამკობს ქვაზე ამოკვეთილი რელიეფ. სტენები, რ-ებიც შუა საუკუნეთა ქართ. პლასტიკის საუკეთესო ნაწარმოებთა რიცხვს მიეკუთვნება, ხოლო არმაზის ეკლესიის კ-ზე შემონახულია უძველესი მხატვრობის ნიმუში.

ლიტ.: ბერიძე ვ., ძველი ქართული ხუროთმოძღვრება, თბ., 1974; Шмерлинг Р. О., Малые формы в архитектуре средневековой Грузии, Тб., 1962.

შ. საღარაძე.

ილუსტრაცია - იხ. ჩანართი, გვ. 464-465. კანკარილი (ლათ. cancer, ნათ. ბრ. canceri - კბო და ბერძნ. eidos - სახე), ბრტყელუჯრედიანი გარქოვანებულ კიბო; უმეტესად ვითარდება კანის ეპითელიუმის ზედაპირული შრისაგან.

კანო (Cano) ალონსო (მოინათლა 19. III. 1601, გრანადა, - 3. IX. 1667, იქვე), ესპანელი მოქანდაკე და ფერმწერი, ბაროკოს წარმომადგენელი. 1616-იდან სწავლობდა სევილიაში, 1637-მდე იქვე მუშაობდა. კ-ს პოლიტიკური პლასტიკა (წმინდანთა სტატუები და ბიუსტები გრანადის ტაძრისათვის, 1658-60) მონუმენტურია, გამოირჩევა ექსპრესიულობით. ნაკლებ თვითმყოფია მისი ფერწერა, რისთვისაც დამახასიათებელია იდეალიზაცია, გარეგნული სილამაზე და იტალ. ხელოვნების გავლენა. კ-ს პროექტით აიგო (1703, არქიტ. ხ. გრანადოსი) გრანადის ტაძრის დას. ფასადი.

კანო, იაპონური ფერწერის ერთ-ერთი სკოლა. შეიქმნა XV ს. II ნახევარში. ატარებს მისი დამაარსებლების კანო მასანობუს და კანო მოტონობუს სახელს. აღრიხდ. კ-ს მხატვრები ეყრდნობოდნენ იამატო-ეს სკოლისა და მონოქრომული ფერწერის ტრადიციებს; მათი ნამუშევრებისათვის დამახასიათებელია პირობით-დეკორ. კომპოზიციის შერწყმა ცხოვრებისეულ დეტალებთან. აგვაგების პერიოდში (XVI ს. ბოლო და XVII ს. I ნახ.) კ-ს ფერწერის ცალკეულმა დეტალებმა რამდენადმე პირობითი ხასიათი მიიღო და მთლიანად დაემორჩილა კომპოზიციის ორნამენტულ-დეკორ. წყობას (კანო ეიტოკუ, კანო სანრაკუ, კანო ტანიუ და სხვ.). XVII-XX სს. კ-ს მხატვრები არსებითად იმეორებდნენ ძვ. სახეებს.

კანო (Kano), ქალაქი ჩრდ. ნიგერიაში, კანოს შტატის ადმ. ცენტრი. 399 ათ. მცხ. (1975). რკინიგზის სადგური. საავტ. გზების კვანძი, საერთაშ. მნიშვნელობის აეროპორტი. ხელოსნობისა და არაქისით, ბამბითა და ტყავით ვაჭრობის დიდი ცენტრი. არაქისის ზეთის, ხორცის კონსერვების, საპნის, ტყავის ფხვსაცმლის, მორიბ-ლაქ ნივთიერებათა, ცემენტის წარმოება. საფეხრო ფ-კა. XIX ს-მდე კ. იყო ჰუსა-კანოს ხალხის ქალაქ-სახელმწიფოს დედაქალაქი.

კანოასი (Canoas), ქალაქი სამხრ. ბრაზილიაში, რიუგრანდი-დუ-სულის შტატში. 150 ათ. მცხ. (1970). რკინიგზის სადგური. საავტ. გზების კვანძი. საშენ მასალათა წარმოება, მეტალურგია, სატრანსპ. მანქანათმშენებლობა, ელექტროტექ. ქამ., ავეჯის, ცელულოზა-ქაღალდის მრეწველობა. ხორცმაცივარ-სასაკლაოები. კ-ის მახლობლად არის ნავთობგადამამუშ. ქ-ნა.

კანოა (ინგლ. canoe <ესპ. canoa - ნავი), სპორტული ნიჩბიანი ნავი. თანამედროვე კ-ს მაქოს ფორმა აქვს, ნიჩბის პალო არ გააჩნია; მას ერთფრთიანი ნიჩბით ნიჩბავენ. კ-ს მიმართულებას უცვლიან წყალში ნიჩბის მობრუნებით და ნიჩბის მოსმის ტრანექტორიის შეცვლით. კ-ს გასაკეთებლად შეიძლება ხის მთლიანი ტანი ამოტყონ ან კარკასზე ულტობი მასალა (სპეც. ფორფიცარი, ტყავი, გარეზინებული ქსოვილი, სინთეზური აფსკი, პლასტიკატები) შემოჭიმონ. უფრო სრულყოფილ სპორტ. კ-ს გაპარიალებული ფორფიცარისაგან (საუკეთესოა წითელი ხე) ან ცლასტ-მასისაგან ამზადებენ. ტურისტული კ. და საშლელი ან გასაბერია (2-3 კაცისათვის). წყლის სლალომისათვის განკუთვნილ კ-ს აგებენ მინაპლასტიკებისაგან. მას აქვს ჩაუძირადობის პერმეტული ნაკეთობის ცხვირისა და კიბოზე. სპორტ. კ-ს ნიჩბავს 1-2 დაჩოქილი მენიჩბე. სპორტ. კ-ს კორპუსის კვეთი და გრძივი ხაზები ამოზნექილი და უწყვეტი უნდა იყოს. ერთადგილიანი კ-ს მაქს. სიგრძეა 520 სმ, მინ. სიგანე-75 სმ, მინ. მასა 16 კგ; ორადგილიანსა, შესაბამისად - 650 სმ, 75 სმ, 20 კგ.

კანოვა (Canova) ანტონიო (1. XI. 1757, პოსანიო. ვენეციის მახლობლად, - 13. X. 1822, ვენეცია), იტალიელი მოქანდაკე, კლასიციზმის ერთ-ერთი მნიშვნელოვანი წარმომადგენელი. სწავლობდა ვენეციაში (1768-74), მუშაობდა უმთავრესად ვენეციასა და რომში. აღრიხდ. ნამუშევრებში იცავდა ბაროკოს ტრადიციებს, შემდეგ ბაძაიდა ანტ. ხელოვნებას. კ-ს შემოქმედებისათვის დამახასიათებელია კომპოზიციის საზეიმო სიმშვიდე, დახვეწილი პროპორციები, ცვი, სალონური სილამაზე (კლიმენტი XIII-ის საფლავი, 1792, წმ. პეტრეს ტაძარი, რომი, „ამური და ფსიქე“, 1793, ლუვერი, პარიზი, 1800, ერმიტაჟი, ლენინგრადი; „პაოლინა ბორგეზე ვენერას სახით“, 1805-07 ბორგეზის გალერეა, რომი).

კანოვას დელ კასტილიო (Cánovas del Castillo) ანტონიო (8. II. 1828, მალაგა, - 8. VIII. 1897, სანტა-აგუდა), ესპანეთის სახელმწიფო მოღვაწე, მწერალი, ისტორიკოსი. მონაწილეობდა ე. წ. მასანარესის პროგრამის (1854) შემუშავებაში, რ-იც თვალისწინებდა დამფუძნებელი კორტესის მოწვევას, გადასახადების შემცირებას, სახ. მილიციის შექმნას. 1857 კადისის გუბერნატორი, 1864 ფინანსთა მინისტრი. 1868-74 რევ. დროს რესპ. წინააღმდეგ გამოდოდა. 1874 რესტავრაციის ერთ-ერთი მთავარი სულისჩამდგმელი. კონსერვატული პარტიის დამაარსებელი (1875) და ლიდერი. 1875-81, 1884-85, 1890-92 და 1895-97 პრემიერ-მინისტრი. ხელი შეუწყო ესპანეთში კონსტ. მონარქიული სისტემის განმტკიცებას. მოკლა იტალი. ანარქისტმა.

კანონი (ბერძნ. Kanon - წესი), ფილოსოფიური კატეგორია, რ-იც ასახავს ობიექტური და ზოგადი ხასიათის კავშირ-მიმართებებს მოვლენებს შორის. კ-ის დამახასიათებელია აუცილებლობა, შინაგანობა, არსებითობა, შედარებითი უცვლელობა და განმეორებადობა. მაგ., ცოცხალი ორგანიზმები გამუდმებით იცვლებიან და ვითარდებიან, მაგრამ სიცოცხლის კ. უცვლელია. ობიექტურად მოქმედი კ-ები განსაზღვრავენ საგანთა და მოვლენათა მოძრაობა-ცვალებადობას დროის ყველა ეტაპზე. ეს კი ადამიანის მიზანდასახული მოქმედების ობიექტურ საფუძველს ქმნის. მოქმედების მასშტაბის მიხედვით არსებობს სხვადასხვა სახის ობიექტური კ., საყოველთაო კ-ები, რ-ებიც დამახასიათებელია მთელი სინამდვილისათვის (დიალექტიკის კ-ები), მატერიის მორაობის ფორმათა მარგულურიებელი, დინამ., სტატისტიკ. და სხვა კ-ები. ყოველი სახის კ. სპეც. მეცნ. შესწავლას მოითხოვს. მეცნ. კ-ები ობიექტურად მოქმედი კ-ების იდეალიზაცია. მათი საშუალებით ადამიანები შეიმეცნებენ და გარდაქმნიან სინამდვილის საგნებსა და მოვლენებს.

ლიტ.: მარქსი კ., კაპიტალი, ტ. 3, თბ., 1959; ენგელსი ფ., ანტი-დიურინგი, თბ., 1952; დიალექტიკური მატერიალიზმის საკითხები, თბ., 1955; დიალექტიკური მატერიალიზმი, თბ., 1970; წერეთელი ს., მეცნიერების კანონთა ბუნების შესახებ, თბ., 1955; Тугаринов В. П., Законы объективного мира, их познание и использование, Л., 1954. მ. ცინცაძე.

კანონი (სამართ.), სახელმწიფო ხელისუფლების უმაღლესი ორგანოს მიერ განსაკუთრებული წესით მიღებული ნორმატიული აქტი, რ-იც არეგულირებს ქვეყნის საზოგადოებრივი და სახელმწიფოებრივი ცხოვრების უმნიშვნელოვანეს საკითხებს. სსრკ კონსტიტუციის მიხედვით, საბჭ. სახელმწიფოს საკანონმდებლო ორგანოა სსრკ უმაღლესი საბჭო (მ. 108); მოკავშირე და ავტონ. რესპუბლიკებში კ-ებს გამოსცემენ მათი უმაღლესი საბჭოები (იხ. მაგ., საქ. სსრ კონსტიტუცია, მ. 104). სსრკ-ში კ-ს უმაღლესი ორიდ. ძალა აქვს, რაც გამოიხატება იმით, რომ სახელმწიფოს სხვადასხვა ორგანოს მიერ გამოცემული ნებისმიერი სამართ. აქტი კ-ზე უნდა იყოს დაფუძნებული. განასხვავებენ კონსტ. (ძირითად) და მიმდინარე (ჩვეულებრივ) კ-ებს. კონსტ. კ-ები ითვალისწინებენ საზ. და სახელმწ. წესწყობილების ძირითად საწყისებსა და პრინციპებს, სახელმწ. ორგანოთა კომპეტენციას, მოქალაქეთა ძირითად უფლება-მოვალეობებსა და სხვ. მიმდინარე კ-ებს გამოსცემენ კონსტ. კ-ების შესაბამისად, მ. შ. დიდი მნიშვნელობა აქვს სსრკ-ისა და მოკავშირე რესპუბლიკების კანონმდებლობის საფუძველებს, მოკავშირე რესპუბლიკების კანონმდებლობაში კი - კოდექსებს.

საბჭ. კ-ის მიღების განსაკუთრებული წესი მოიცავს რამდენიმე საფეხურს (იხ. საკანონმდებლო პროცესი). კ. მოქმედებას იწყებს მისი ძალაში შესვლის მომენტიდან (იხ. კანონის მოქმედება). სხვა სოციალ. ქვეყნებშიც კ. უმაღლესი ორიდ. ძალის მქონე ნორმატიული აქტია, რ-საც გამოსცემს სახელმწ. ხელისუფლების უმაღლესი წარმომადგენლობითი ორგანოები. კანონი მუსიკაში, ბოლომდე ზუსტად დაცული იმიტაცია. მრავალხმიან ნაწარმოებში ყოველი მომღერალი ხმის მიერ საწყისი თემის დაგვიანებით დაწყება და ბოლომდე მისი ზუსტად გატარება. ჩვეულებრივ, კ. 2- და 3-ხმიანია (ზოგჯერ 4-, 5-ხმიანიც). არსებობს რამდენიმე სახის კ. ე. წ. ორმაგი კ., როცა ხდება 2 ერთდროულად მქდერი მელოდია-თემის იმიტირება; წრიული, უსასრულო კ., როცა დასასრული ებმის დასაწყისს და ეს პროცესი შეიძლება განმეორდეს ნებისმიერი რაოდენობით; გამოყვანილი კ., როცა ცნობილია მხოლოდ მელოდია, ხოლო მისი იმიტირების პირობები დამოკიდებულია შემსრულებელზე და სხვ. კ. აღმოცენდა XII ს-ში. განსაკუთრებით ფართოდ გავრცელდა XIV ს. მუსიკაში - პოლიფონიის მყარად დამკვიდრების პერიოდში. XV ს-ში კანონიკურ საფუძველზე შეიქმნა მრავალი საკულტო მუს. ნაწარმოები (კანონიკური მესა). შემდგომში კ. გამოიყენება როგორც



ა. კანო. „მადონა“. ფრაგმენტი. მოხატული ხე. 1660. გრანადის ტაძარი.



კანო მოტონობუს პეიზაჟი სერიიდან „იოტოს რვა ხედი“. გრანადი. ფერწერა ქაღალდზე. XV ს. ბოლო - XVI ს. დასაწყისი. ტაკაიენის მონასტერი. კიოტო.



ა. კანოვა. „პერსევსი“. მარმარილო. 1801. მუზეუმი პიო კლემენტინო. ეტი-კანი.

ფუგის ელემენტები. პ-მა უმაღლეს განვითარებას ი. ს. ბახის შემოქმედებაში მიაღწია. ცნობილია რუსი კომპოზიტორების პ-ებიც.

კანონი, იხ. *ლექციონარი*.
კანონიერება, სახელმწიფოში ისეთი რეჟიმის არსებობა, როცა ადამიანთა ქცევა შესაბამისაა კანონებსა და სხვა აქტებით გამოხატულ სამართლებრივ ნორმებს, ხოლო მათი დარღვევის შემთხვევაში სახელმწიფო განუზრდელად იყენებს სათანადო სანქციას. ბურჟ. სახელმწიფოებში პ. ემსახურება საზ-ბის უმცირესობის, გაბატონებული ექსპლუატატორული კლასების ინტერესებს; სოციალ. სახელმწიფოებში კი — მთელი მშრომელი ხალხის ინტერესებს, რ-ის ნება ასახულია სოციალ. სამართ. ნორმებში, სახელმწიფოს იურიდ. აქტებში.

სოციალ. პ. სახელმწ. ორგანოების, საზ. ორგანიზაციების, თანამდებობის პირებისა და მოქალაქეთა საქმიანობის სახელმძღვანელო პრინციპია, რ-ის მიხედვითაც ისინი ვალდებული არიან განუზრდელად შეასრულონ მოქმედი კანონები და მათ საფუძველზე გამოცემული სხვა ნორმატიული აქტები (იხ. სსრკ კონსტიტუცია, მმ. 4, 59). ვ. ი. ლენინი საბჭ. ხელისუფლების არსებობის პირველი დღეებიდანვე უდიდეს ყურადღებას აქცევდა სოციალ. პ-ის განმტკიცების საქმეს. იგი მიუთითებდა, რომ „საჭიროა უმკაცრესი რევოლუციური წესრიგის დაცვა, საჭიროა საბჭოთა ხელისუფლების კანონებისა და ბრძანებების წმინდად დაცვა და თვალყურის დევნება, რომ მათ ყველა ასრულებდეს“ (თხზ., გამოც. მე-4, ტ. 29, გვ. 659-660). სოციალ. პ-ის თეორ. დასაბუთებისა და მისი ძირითადი პრინციპების დამუშავების საქმეში განსაკუთრებით დიდი მნიშვნელობა აქონდა ვ. ი. ლენინის წერილს „ორმაგი“ დაქვემდებარებისა და კანონიერების შესახებ, რ-იც 1922 წ. 20 მაისს დაიწერა. სოციალ. პ-ის განვითარებისა და განმტკიცების საკითხს დიდ მნიშვნელობას ანიჭებს სკკპ პროგრამა, პარტიის XXIII, XXIV და XXV ყრილობების გადაწყვეტილებები და სხვა პარტი.-სახელმწიფოებრივი აქტები. ლ. ი. ბრეჟნევი მიუთითებს, რომ სამართლისადმი, კანონისადმი პატივისცემა თითოეული ადამიანის პირად მოთხოვნილებად უნდა გადაიქცეს.

სოციალ. საზ-ბის პირობებში პ-ის განმტკიცების მიზნით ხორციელდება სხვადასხვა ღონისძიება, რაც პ-ის პრინციპის გატარების რეალურ გარანტიას ქმნის. ასეთებია: 1. იდეოლოგიური ხასიათის აღმზრდელობითი ღონისძიებანი, რ-ებიც კომუნისტური აღზრდის ამოცანის ერთ-ერთი შემადგენელი ნაწილია. 2. კონტროლი და ზედამხედველობა (სპეც. სახელმწ. ორგანოები პ-ის თვალსაზრისით აკონტროლებენ სახელმწ. აპარატის ყველა რგოლის მუშაობას; საზოგადოებრიობა, მშრომელი მასები — სოციალ. პ-ის დაცვას; პროკურატურის ორგანოები ზედამხედველობას უწევენ კანონთა შესრულებას ა. შ.). 3. სხვადასხვა ხასიათის იძულებითი ღონისძიებანი სამართალდამრღვევთა მიმართ (სისხლის სამართ. სასჯელი, აღმ. ან დისციპლინური სახდელი, სამოქალაქო-სამართ. სანქციები და სხვ.).

კანონიერი წარმოადგენელი, საბჭ. სამართლის მიხედვით, პირი, რ-იც, კანონის ძალით, გამოდის დაწესებულებაში (მ. შ. სასამართლო დაწესებულებაში) ან მოქალაქეებთან ურთიერთობაში და იცავს ქმედუნარი ან შეზღუდული ქმედუნარიანობის მქონე მოქალაქის უფლებებსა და კანონიერ ინტერესებს, აგრეთვე ისეთი ქმედუნარიანი პირის ინტერესებს, რ-საც ფიზ. მდგომარეობის გამო (მოზუცებულობა, ავადმყოფობა და სხვ.) არ შეუძლია პირადად დაიცვას თავისი უფლება-მოვალეობანი (იხ. სტ. ქმედუნარიანობა). პ. წ. წარმდგენის სახელითა და მისი ინტერესების შესაბამისად ღებს გარიგებებს, მონა-

წილებს სამოქალაქო ან სისხლისსამართ. პროცესებში და ა. შ.

პ. წ-ად ითვლება მშობელი, შვილად ამყვანი, მეურვე, მზრუნველი და სხვ. (საქ. სსრ სისხლის სამართ. საპროცესო კოდექსი, მ. 25, პ. 8).

კანონიზაცია (გვიანდ. ლათ. canonizatio < ბერძნ. kanonizo — ვაკანონებ), კათოლიკურ და მართლმადიდებლურ ეკლესიებში ამა თუ იმ პირის წმინდანად შერაცხვა. კათოლიციზმში პ-მ პაპების *ალექსანდრე III-ისა* და *ინოკენტი III-ის* დროიდან მიიღო მტკიცედ ჩამოყალიბებული იურიდ. ხასიათი და იგი რომის პაპების პრეროგატივად იქცა. მართლმადიდებლურ ეკლესიაში პ-ის მკაცრი ნორმები არ არსებობს.

კანონიკა, კ ა ნ ო ნ ი კ უ რ ი ლ ი ტ ვ რ ა ტ უ რ ა, სასულიერო მწერლობის დარგი; მოიცავს საეკლესიო იურიდიულ ლიტ-რას, რ-იც უმაღლესი საეკლესიო ორგანოების მიერ ნებადართული იყო იურიდიულ საკითხებში პრაქტიკული ხელმძღვანელობისათვის. პ-ის პირველი ძეგლები აღმოცენდა ბიზანტი. საეკლესიო მწერლობის საწყისებს უკავშირდება; კრებულებში მათი გაერთიანება ბიზანტიაში ქრისტიანობის ადრეული პერიოდიდან დაიწყო და 883 ჩამოყალიბებული სახე მიიღო „ნომოკანონის“ სახით.

ქართ. კანონიკური მწერლობა *ექვთიმე მთაწმიდლის* (X ს.) მიერ ბერძნულიდან თარგმნილი „მცირე სჯულისკანონით“ იწყება. კრებულში გაერთიანებულ სხვადასხვა დროის თხზულებათაგან ცენტრ. ადგილი უჭირავს VI მსოფლიო კრების კანონებს, რ-იც საფუძვლიანად განსხვავდებიან დედნისაგან. როგორც ჩანს, ექვთიმე მთაწმიდელს შეუდგენია ნახევრად ორიგინ. კოდექსი, რ-იც გაუერთიანებია იმდროინდელი მოქმედი საეკლ. კანონები. XI ს. მიწურულს ან XII ს. დამდეგს არსებობდა *ივალთოელმა* ბერძნულიდან თარგმნა „ნომოკანონი“ (883) „დიდი სჯულისკანონის“ სახელწოდებით. XII ს-ში უნდა იყოს ნათარგმნი ბერძნულიდან „კითხვანი მონაზონისა ვისნიმე, რ-თა აქსნა გამოსცა პეტრე პატრიარქმან ხართოფილაქსმან“. კანონიკურ ძეგლად უნდა ჩაითვალოს XV ს. ანტიოქია-იერუსალიმის პატრიარქის მიხაილის მიერ იოაკიმე ბედიელის აუხაზეთის კათალიკოსად დადგინებასთან დაკავშირებით გამოგზავნილი ეპისტოლე, ე. წ. „სასჯულო მცნება“. ანტონ I-მა სომხურიდან თარგმნა III მსოფლიო კრების (ეფესოს) აქტები (1776). ვახტანგ VI-ის სამართლის წიგნში სხვა მასალასთან ერთად შეტანილია „სამართალი ბერძული“, რ-იც ერთ-ერთი ბიზანტიური „ნომოკანონის“ (XIII-XIV სს.) თარგმანია. ქართ. ორიგინ. პ-ის სათავედ უნდა მივიჩნიოთ ექვთიმე მთაწმიდლის პასუხები გიორგი ჭყონდიდლის შეკითხვებზე, რ-ებშიც საეკლ. სამართლის საკითხებიც არის განმარტებული. ქართ. პ-ის უმნიშვნელოვანესი ძეგლია *რუს-ზრბნისის საეკლესიო კრების* დადგენილებანი, ე. წ. „ძეგლისწერა“. სხვა ძეგლთაგან აღსანიშნავია „*კათალიკოსთა სამართალი*“, 1543-49 იმერეთში მოწვეული საეკლ. კრების კანონთა კრებული, 1762 ერეკლე II-ისა და იოსებ კათალიკოსის ინიციატივით მოწვეული საეკლ. კრების კანონთა კრებული, ანტონ I-ის მიერ 1767 შედგენილი კანონიკური ეპისტოლე და სხვ. საეკლ. სამართლის საკითხებს ხშირად ეხება დოკუმენტები, რ-ებიც სიგელებისა და გუჯერების სახელწოდებითაა ცნობილი.

გამოც.: დიდი სჯულისკანონი, გამოსცეს ე. გაბიაძევილი, ე. გიუნაშვილი, მ. დოლაძემ, ვ. ნინუა, თბ., 1975; მცირე სჯულისკანონი, ე. გიუნაშვილის გამოც., თბ., 1972; ქართული სამართლის ძეგლები, ი. დოლიძის გამოც., ტ. 1-5, თბ., 1963-74.

ლიტ.: ე. ე. ლ ი ტ ვ ე. ქართული ლიტერატურის ისტორია, ტ. 1, თბ., 1960, გ. ა-

ვ ა ბ ი შ ვ ე ლ ი ი ვ., ქართული სამართლის ისტორია, წგნ. 1, ნაკვ. 1, ტფ., 1928.

კანონიკური სამართალი, საეკლესიო კრებების და რომის პაპების დადგენილებათა ერთობლიობა. პ. ს-ის პირველი კოდეფიკაცია წამოიწყო XII ს-ში ბოლონელმა ბერმა გრაციანმა, რ-მაც შეადგინა ე. წ. გრაციანის დეკრეტი. XVI ს-ში იგი საფუძვლად დაედო „კანონიკური სამართლის კრებულს“ („Corpus iuris canonici“). პ. ს-ის მიხედვით განიხილებოდა ქსკდობანი, რ-ებიც „ცოდვის“ ელემენტებს შეიცავდნენ (სას. პირთა მიერ ჩადენილი სამართალდარღვევები, საოჯახო-ზნეობრივი ხასიათის გადაცდომები და დანაშაულობანი). 1917 პაპმა ბენედიქტე XV-მ გამოსცა „კანონიკური სამართლის კოდექსი“, რ-ის მიხედვითაც პ. ს. აწესრიგებს მხოლოდ შიგნსაეკლესიო საქმეებს. შუა საუკუნეებში პ. ს-მა ხელი შეუწყო დანაშაულის სუბიექტური მხარის დამუშავებას, ანდერძის ინ-ტის განვითარებას. მართლმადიდებლურ ეკლესიაში პ. ს-ად იწოდება უმთავრესად საეკლ. კრებებზე დადგენილი კანონიკური წესების ერთობლიობა. ამ წესების მნიშვნელოვანი ნაწილი შედიოდა *საეკლესიო სამართალში*, რ-იც მოქმედებდა ძვ. საქართველოშიც. იხ. აგრეთვე *კანონიკა*.

კანონი მშვიდობის დასავის შესახებ, სსრკ უმაღლესი საბჭოს მიერ 1951 წ. 12 მარტს მიღებული კანონი, რ-იც თვლის, რომ ომის ყოველგვარი პროპაგანდა ძირს უთხრის მშვიდობას, ქმნის ახალი ომის საფრთხეს და ამიტომ წარმოადგენს უმიძიმეს დანაშაულს კაცობრიობის წინააღმდეგ. ამ კანონის მიხედვით, ომის პროპაგანდაში დამნაშავე პირი უნდა გაასამართლონ როგორც საშიში სისხლისსამართ. დამნაშავე. 1950-51 ასეთი კანონები მიიღეს უზბეკეთში, გერ-ში, რუმინეთში და სხვ. სამოქალაქო და პოლიტიკურულებათა საერთაშ. პაქტმა, რ-იც 1966 მიიღო გაერთ. გენ. ასამბლეამ სსრკ-ის ინიციატივით, მონაწილე სახელმწიფოებს დააკისრა ვალდებულება, რომ კანონთა აკრძალონ ომის ფოველგვარი პროპაგანდა (მ. 20). მშვიდობის დაცვის კანონის შესაბამისად, საბჭ. სისხლის სამართ. კანონმდებლობა ითვალისწინებს სპეც. მუხლს ომის პროპაგანდისთვის დასჯის თაობაზე (საქ. სსრ სისხლის სამართ. კოდექსი, მ. 72).

კანონის განმარტება, იხ. სტ. *განმარტება სამართლის ნორმისა*.

კანონის მოქმედება, კანონის სავალდებულო ძალა დროისა და სივრცის ფარგლებში და მოქალაქეთა მიმართ. პ. მ. დროში იწყება კანონის ძალაში შესვლის მომენტიდან და გრძელდება მისი ძალის დაკარგვის მომენტამდე. საბჭ. კანონმდებლობის თანახმად, კანონი ძალაში შედის ოფიც. ბეჭდვით ორგანოში გამოქვეყნებიდან 10 დღის შემდეგ, თუ თვით კანონში სხვა ვადა არ არის ნაჩვენები. კანონი ძალას კარგავს, როდესაც მას გააუქმებს ან შეცვლის ახ. კანონი; ხოლო თუ კანონი გამოცემული იყო განსაზღვრული ვადით ან განსაზღვრულ გარემოებასთან დაკავშირებით, იგი ძალას დაკარგავს, როცა ეს ვადა გავა ან ეს გარემოება მოისპობა. პ. მ. ვრცელდება მხოლოდ ისეთ ურთიერთობაზე, რ-იც გაჩნდა მისი ძალაში შესვლის შემდეგ (კ ა ნ ო ნ ი ს უ კ უ ძ ა ლ ი ს აკრძალვა). გამონაკლისის სახით კანონი შეიძლება გავრცელდეს ადრე არსებულ ურთიერთობებზეც, თუ ამის შესახებ პირდაპირ მითითებულია კანონში. სისხლის სამართალში უკუქალა აქვს ყოველ კანონს, რ-იც აუქმებს მოქმედების დასვალობას ან ამსუბუქებს სასჯელს (საქ. სსრ სისხლის სამართ. კოდექსი, მ. 7). პ. მ-ის სფერო მოიცავს იმ ტერიტორიას, რ-ზედაც ვრცელდება ამ სახელმწიფოს სუვერენიტეტი. სსრკ-ის კანონები, როგორც წესი, მოქმედებენ მთელი სსრკ ტერიტორიაზე, ხოლო

მოკავშირე რესპ. ან ავტონ. რესპ. კანონები — შესაბამის ტერიტორიაზე. თუ მოკავშირე რესპ. კანონი განსხვავდება საბჭ. კავშირის კანონისაგან, მოქმედებს სსრკ კანონი (სსრკ კონსტიტუცია, მ. 74). საბჭ. სისხლის სამართ. კანონები ვრცელდება ყველა საბჭ. მოქალაქეზე, მოქალაქეობის არამქონე პირზე და უცხოელზე. ვინც დანაშაული საბჭ. კავშირის ტერიტორიაზე ჩადინა. გამოაკლის წარმოადგენენ ის პირები, რ-ებიც *ექსტერიტორიულობის* უფლებით სარგებლობენ (საქ. სსრ სისხლის სამართ. კოდე., მ. 5). სისხლის სამართლის კანონი ვრცელდება აგრეთვე იმ საბჭ. მოქალაქეზეც და მოქალაქეობის არამქონე პირზე, რ-მაც დანაშაული საზღვარგარეთ ჩადინა (მ. 6.).

თ. წერეთელი.
კანონმდებლობა, 1. სახელმწიფო ხელისუფლების უმაღლესი ორგანოს სამართალშემოქმედებითი საქმიანობა — კანონების გამოცემა. 2. სახელმწიფოში მოქმედ კანონთა ან სამართ. ცალკეული დარგის კანონთა ერთობლიობა (მაგ., სამოქალაქო კ., სისხლის სამართ. კ., საოჯახო კ. და სხვ.).

კანონმდებლობის საფუძვლები სსრკ კავშირის და მოკავშირე რესპ. უბიძგებელი და უმნიშვნელოვანესი ნორმები, რ-თა შესაბამისად უნდა იყოს აგებული სამართლის ცალკეული დარგების კანონმდებლობა. კ. ს-ის შემოღება დაკავშირებულია სსრკ-ის, როგორც ფედერ. სახელმწიფოს შექმნასთან. საბჭ. სახელმწიფოს ფედერ. მოწყობა იმთავითვე გულისხმობდა მასში შემავალი რესპუბლიკების სუვერენობას და თანასწორუფლებიანობას, რაც აისახა საკანონმდებლო სფეროშიც. ამან გამოიწვია აგრეთვე საკანონმდებლო კომპეტენციის დანაწილება სსრკ-სა და მოკავშირე რესპუბლიკებს შორის. სსრკ 1977 კონსტიტუციის შესაბამისად, საბჭ. კავშირის კომპეტენციის საკანონმდებლო სფეროში შედის სსრკ-ის და მოკავშირე რესპუბლიკების კ. ს-ის დაწესება (მ. 73, პ. 4), მოკავშირე რესპუბლიკები კი მიიღებენ თავიანთ კოდექსებს. 1979 წ. 1 იანვრისათვის სულ გამოცემულია სსრკ-ისა და მოკავშირე რესპუბლიკების 14 კ. ს.: სისხლის სამართლისა (მიღებულია 1958 წ. 25 დეკ.), სისხლის სამართალწარმოებისა (მიღებულია 1958 წ. 25 დეკ.), სასამართლო წყობილებისა (1958 წ. 25 დეკ.), სამოქალაქო სამართალწარმოებისა (1961 წ. 8 დეკ.), ქორწინებისა და ოჯახისა (1968 წ. 27 ივნ.), მიწისა (1968 წ. 13 დეკ.), შრომა-გასწორებითი სამართლისა (1969 წ. 11 ივლ.), ჯანმრთელობის დაცვისა (1969 წ. 19 დეკ.), შრომისა (1970 წ. 15 ივლ.), წყლისა (1970 წ. 10 დეკ.), სახალხო განათლებისა (1973 წ. 19 ივლ.), წიადისა (1975 წ. 9 ივლ.) და ტყის კ. ს. (1977 წ. 17 ივნ.). კ. ს-ის მიერ დადგენილი ნორმები მოქმედებს მთელი სსრკ-ის ტერიტორიაზე და საერთოა ყველა რესპუბლიკისათვის. რესპ. კანონმდებლობა უნდა ემყარებოდეს კ. ს-ის დებულებებს და მათ შორის არ უნდა იყოს წინააღმდეგობა. მაგრამ რესპუბლიკას, ერთვ., ადგილ. თუ სხვა თავისებურებათა გამოვლისწინებით, შეუძლია შეიქმნას თავისთავად განავითაროს კ. ს-ით დადგენილი პრინციპები, გამოსცეს მათი დამაზუსტებელი, დამაკონკრეტებელი ნორმები. ზოგჯერ კ. ს. პირდაპირ მიუთითებს, რომ რესპ. კანონმდებლობამ თვითონ უნდა მოაწესრიგოს ესა თუ ის საკითხი (იხ. მაგ., სსრ კავშირისა და მოკავშირე რესპუბლიკების 1958 სისხლის სამართ. კანონმდებლობის საფუძვლები, მ. 21, ნაწ. 5; მ. 25, ნაწ. 2 და სხვ.).

თ. გამყრელიძე.
კანოპანი, ა გ ე მ ი ს ხ ე რ ხ ე მ ლ ი ს ა, გემის ხერხემლის თანაგარსკვლავედის ვარსკვლავი, ვიზუალური ვარსკვლავიერი სიდიდეა — 0,75 (ბრწყინვალებით

მეორეა ცაზე), ნათობით 4700-ჯერ აღემატება მზეს. მზიდან მანძილი 50 პს.
კანოსა (Canossa), ციხე ჩრდ. იტალიაში (რეჯო-ნელ-ემილიაიდან 18 კმ-ზე). XI ს-ში ეკუთვნოდა ტოსკანის მარკგრაფინია მათილდას. აქ 1077 იანვ. ერთმანეთს შეხვდნენ მათილდასთან სტუმრად მყოფი პაპი გრიგოლ VII და მის მიერ ეკლესიიდან განკვეთილი გერმ. იმპ. ჰაინრიხ IV. ზოგიერთი ქრონიკის თანახმად, ჰაინრიხ IV მომნაიბელი ცოდევილის ტანსაცმელით 3 დღე ელოდა პ-ს კედლებთან პაპის შენდობას. „კანოსაში გამგზავრება“ (ბისმარკის გამოთქმა) გადატანითი მნიშვნელობით ნიშნავს დამამცირებელ კაპიტულაციას და თანხმებას (ნამდვილად კი ჰაინრიხ IV-ს „კანოსაში გამგზავრება“ წარმოადგენდა მხოლოდ პოლიტ. მანევრს).
კანპური, ქალაქი ჩრდ. ინდოეთში, უტარ-პრადეშის შტატში, მდ. განჯის მარჯვ. ნაპირზე. 1,3 მლნ. მცხ. (1972). ინდოეთის მნიშვნელოვანი სატრანსპ. კვანძი და სამრეწველ. ცენტრია. მთავარი დარგებია საფეიქრო (უმთავრესად ბამბეულის, აგრეთვე შალეულის) და ტყავ-ფეხსაცმლის მრეწველობა. ვითარდება მანქანათმშ. (ავტონომშენებლობა და სხვ.), ქიმ. მრეწველობა, ლითონდამუშავება. არის კვების მრეწველ. საწარმოები, საწვინო-ტო სახელოსნოები. უნ-ტი (1966-იდან).
„კანსან უტისეტ“ („Kansan Utiset“ — „სახალხო ახალი ამბები“), ყოველდღიური გაზეთი, ფინეთის კომპარტიისა და ფინელი ხალხის დემოკრატიული კავშირის ორგანო. დაარსდა 1956, გამოედის ჰელსინკიში. ტირაჟი (1978) 55,6 ათ. ც.
კანსი, სიუანე (4. V. 1654 — 20. XII. 1722, პეკინი), ცინის მანჯურიელთა დინასტიის იმპერატორი ჩინეთში 1662-იდან. პ-ს გამგებლობის დროს დასრულდა ჩინ. დაპყრობა მანჯურიელთა მიერ. მან სასტიკად ჩაახშო ჩრავალრიცხოვანი სახ. გამოსვლები. პ-ს დროს განმტკიცდა მანჯურიელ-ჩინელ ფეოდალთა ხელისუფლება ტიბეტში, 1689 რუსეთთან დაიდო ნერჩინსკის ხელშეკრულება.
კანსიონერო (ესპ. cancionero, პორტუგ. cancionero — სიმღერათა კრებული), გვიანდელი შუა საუკუნეების ესპანური ლირიკული პოეზიის კრებულები. XII—XIV სს-ში ადგენდნენ გალისიურ-პორტუგ. ენაზე, აგრეთვე კატალანურ ენაზე, სადაც მას კანსიონერო ეწოდებოდა. XV ს-ში კ. შეადგინეს პოეტებმა, რ-ებიც უმთავრესად კასტილიურ (ესპ.) ენაზე წერდნენ. ცნობილია „ბაენას კანსიონერო“ (გამოქვეყნდა 1851), რ-იც შეადგინა ხ. ა. დე ბაენამ დაახლ. 1445 და შეიცავს XIV ს. დასასრ. და XV ს. დასაწყ. 50-ზე მეტი პოეტის 576-მდე ლექსს; „სტუნიგას კანსიონერო“ (გამოქვეყნდა 1872) გავრთიანდა უმეტესად არაგონელ პოეტთა ლექსები; „საყოველთაო კანსიონერო“ (1511) შეადგინა ე. დელ კასტილიომ და შეიცავს XV ს. II ნახ. 136 პოეტის ლექსს. 1519 გამოქვეყნდა აგრეთვე ესპ. პოეზიის პირველ სატრინულ კრებულად მიჩნეული „სახუმარო კანსიონეროს ნიმუშები, რომლებიც სიცილს იწვევენ“.

ლიტ.: Менендес Пядаль Р., Избр. произведения, М., 1961.
კანსკ-ანინსკის ქანახშირის აუზი, მდებარეობს კრასნოიარსკის მხარის სამხრ. ნაწილში, კემეროვოსა და ირკუტსკის ოლქებში. კ.-ა. მ. ა. გაწოლილია ციმბირის რკინიგზის გასწვრივ (სადგ. იტატიდან სადგ. ტაიშტამდე) დაახლ. 700 კმ-ზე. სიგანე 50—250 კმ. აუზის ღია ნაწილის ფართ. დაახლ. 45 ათ. კმ². ნახშირის საერთო გეოლ. მარაგია 601 მლრდ. ტ (1968), მ. შ. ღია წესით მოსაპოვებლისა — 140 მლრდ. ტ. მოპოვება დაიწყო 1904, მასიური ათვისება — 1939. ძირითადი საბადოებია: ბერიოზოვის, ბარანდატის, იტატის, ბოგოტოლის, ნახაროვის, ირმბოროლინის, აბანის, საიან-პარტიზანსკოის. კ.-ა. მ. ა. აგებულია კონტინენტური

ტიპის იურული ნალექებით. ნახშირშემცველი წყების სისქეა 200—400 მ, საშრ.-აღმ. ნაწილში — 700—800 მ. აუზში ცნობილია 20-მდე სამუშაო ფენა. კ.-ა. მ. ა. ს-ის დიდი წილი მურა ნახშირზე მოდის, ქვანახშირს იღებენ საიან-პარტიზანსკოეს საბადოში, რ-ის ფენათა სისქეა 1—1,5 მ. საბადოები ძირითადად ღია წესით მუშავდება. აქაური ნახშირი ყველაზე იაფია სსრკ-ში. პერსპექტიულია ბერიოზოვის საბადო.
კანსკი, ქალაქი რსფსრ კრასნოიარსკის მხარეში, მდ. კანის (ენისეის შენაკადი) ნაპირზე. რკინიგზის სადგ. (კანსკ-ენისეისკი), კრასნოიარსკიდან 247 კმ. საავტ. გზების კვანძი. 101 ათ. მცხ. (1979). ბამბეულის, ხის დასამუშ. და საშენ მასალათა კომბინატები, მანქანათსაშ. და ლითონდასამუშ. მრეწველ. საწარმოები, ბიოქიმ. ქ-ნა, კვების მრეწველობა. 4 ტექნიკუმი, აქედ. და სამედიცინო სასწავლებლები. დრამ. თეატრი, მხარეთმცოდნეობის მუზეუმი. პ. დაარსდა 1626, ქალაქია 1822-იდან.
კანტარიის მთიანი (Cordillera Cantabrica), მთები ესპანეთის ჩრდ. ნაწილში, ბისკაიის ყურის სამხრ. ნაპირის გასწვრივ. სიგრძე დაახლ. 500 კმ, სიმაღლე 2648 მ-მდე (მთა ტორე-დე-სერედო). ჩრდ. კალთები ციცაბოა, სამხრ. — დაბრევი. პ. მ-ის დას. ნაწილი აგებულია პალეოზოური კვარციტებით, მარმარილოთი, კირქვებით; აღმ. ნაწილი — მეზოზოური კირქვებით. ქვიშაქვებითა და დოლომიტებით. განვითარებულია კარსტი. წიაღისეულიდან მოიპოვება ქვანახშირი, რკინა, პოლიმეტალური. ჰავა ნოტიოა. ნალექები 1000 მმ-ზე მეტი წელიწადში. ჩრდ. კალთებზე ფართოფოთლოვანი და შერეული ტყეებია, სამხრ. კალთებზე — მარადმწვანე და ფოთოლმცვივანი ბუჩქნარი, 1600—1800 მ-ზე მაღლა — სუბალპ. ბუჩქნარი და ალპ. მდელო.
კანტაკუზენი (Kantakuzeni), ფეოდალური საგვარეულო ბიზანტიაში. დაწინაურდა XI ს. ბოლოს. ფლობდნენ უზარმაზარ მამულებს თრაკიასა და სამხრ. საბერძნეთში, ეკავათ მაღალი სამხედლო თანამდებობები. განსაკუთრებით გაძლიერდნენ XIV ს-ში. მიხეილი (გ. 1316) იყო პელოპონესის მმართველი, მისი ვაჟი იოანე იმპერატორი გახდა. იოანეს ვაჟს მანუილს სამკვიდროდ ჰქონდა მორეა (აღმ. პელოპონესი), მეორე ვაჟს — მათეს — თრაკია. მორეას პ. XV ს-მდე მართავდნენ, შემდეგ ეს მხარე ხელთ იგდეს პალეოლოგებსმა. თურქების მიერ კონსტანტინოპოლის აღების შემდეგ ერთ-ერთმა კ-მა — მანუილმა 1453 კვლავ სცადა მორეის ხელში ჩაგდება, მაგრამ დამარცხდა. კ-ის ერთი შტო ვლახეთში დამკვიდრდა და იქ დიდი მამულები და გავლენა მოიპოვა.
კანტარი, კ ინ ტ არ ი, წონის ერთეული შუა საუკუნეებში ახლო და შუა აღმოსავლეთის ქვეყნებში. სამხრ. საქართველოში გავრცელდა ოსმალეთიდან. კ-ის სიდიდე სხვადასხვა ქვეყანაში სხვადასხვა იყო. XIX ს-ში ახალციხის მაზრაში კ. იყო 30 ოსმალური ბათმანი ანუ 220 კგ.
გ. ჯაფარიძე.
კანტატა (იტალ. cantata < ლათ. canto — ვმღერე), 1. დიდი ზომის ვოკალურ-საკრავიერი ნაწარმოები სოლისტის, გუნდისა და ორკესტრისათვის. კ. შეიძლება იყოს საზეიმო, ლირიკული, სამგლოვიარო და თხრობითი ხასიათისა. გვხვდება საერო და სას. (რელიგიური) კ-ები. კ. შედგება საორკესტრო შესავლის, არიის, რეჩიტატივისა და გუნდისაგან. აღმოცენდა XVII ს. I ნახევარში იტალიაში. განსაკუთრებით განვითარდა ჯ. კარსიმონი, ა. სტრადელის, ა. სკარლატისა და სხვ. შემოქმედებაში. იტალ. კ. საერთო ხასიათისა იყო. სსს. კ. შეიქმნა გერმანიაში. სსს. და საერო კ-ების მაღალმატვრული ნიმუშები შექმნა ი. ს. ბახმა. პირველი რუს. კ. შეიქმნა XVIII ს-ში. XIX ს. II ნახევარში მნიშვნელოვანი კ-ები დაწერეს პ. ჩაიკოვ-

სკიმ, ს. ტანეგმა, ს. რახმანინოვმა. ქართ. პ-ები შექმნეს: ზ. ფალიაშვილმა, მ. ბალანჩივაძემ, ო. თაქთაქიშვილმა, რ. ლალიძემ, ნ. სვანიძემ, ა. ჩიმაკაძემ და სხვ. 2. დიდი ზომის ლირიკულ-ეპიკური სასიმღერო ლექსი. ჩაისახა XVII ს. იტალიაში, სადაც იგი საერო ხასიათისა იყო. გერმანიაში შეიქმნა სას. პ.

ლიტ.: Х о х л о в к и н а А., Советская оратория и кантата, М., 1955.

კანტაური, სოფელი აჭარის ასსრ ქედის რ-ში (ზვარეს სოფსაბჭო), მდ. აჭარისწყლის მარცხ. მხარეს. ზ. დ. 400 მ, ქედიდან 8 კმ. წონიარისის კოლ-ბა (მეთამბაქეთობა). დაწყ. სკოლა. საშ. სკოლა სოფ. წონიარისში (2 კმ).

კანტელე (ფინ. kantele), კარელურ-ფინური სიმებიანი მუსიკალური საკრავი. ენათესავება ესტ. კანელეს, ლატვ. კოკლეს, ლიტვ. კანკლეს და რუს. ფრთისებრ (ჟღერუნა) გუსლის.

კანტაშირი ანტიოხ დიმიტრის ძე [10 (21). IX. 1708, კონსტანტინოპოლი, — 31. III (11. IV). 1744, პარიზი], რუსი პოეტი, დიპლომატი, ლიტ. მოღვაწეობა დაიწყო 1725. ურთიერთობა ჰქონდა მონტესკიესთან, ვოლტერთან; ავრცელებდა განმანათლებლურ იდეებს. რუს. კლასიციზმისა და ახ. სატირული პოეზიის ერთ-ერთი ფუძემდებელია. მთელი მისი მოღვაწეობა და შემოქმედება, კერძოდ, მისი ორიგინ. სახელგანთქმული 9 სატირა („საკუთარი გონებისადმი ანუ სწავლის გამოცხველებზე“, „ფილარეტი და ვებანი ანუ ავზნიან აზნაურთა შურსა და ამბარტაუნობაზე“, „აღზრდის შესახებ“ და სხვ.) გამოზნული იყო პეტრე I-ის რეფორმებისა და იდეების დასაცავად.

თბზ.: С о б р. стихотворений, Л., 1956.

კანტი (Kant) იმანუელ (22. IV. 1724, კენიგსბერგი, ახლანდ. კალინინგრადი, — 12. II. 1804, იქვე), გერმანელი ფილოსოფოსი. 1745 დაამთავრა კენიგსბერგის უნტი. პირველი ნაშრომი „ცოცხალ ძალთა ჭეშმარიტი შეფასების შესახებ“ გამოსცა 1747. ხელმოკლეობის გამო 9 წელი კერძო მასწავლებელი იყო. ამ ხანში გამოაქვეყნა ათამდე ნაშრომი, მ. შ. „ცის თეორია“ (1755), რ-საც ენგელსმა „გენიალური აღმოჩენა“ უწოდა (მარტისი კ. და ენგელსი ფ., რჩ. ნაწერები, ტ. 2, თბ., 1950, გვ. 68). 1755-იდან იყო კენიგსბერგის უნტის პრეცატ-დოცენტი, 1770-იდან — პროფესორი. 1770-იდან ხელმძღვანელობდა კათედრას. ოჯგურ (1786 და 1788) აირჩიეს რექტორად. ლექციებს კითხულობდა მეტაფიზიკაში, ლოგიკაში, ეთიკაში, ფიზიკაში, ფიზ. გეოგრაფიაში და სხვ. 1781 გამოვიდა კ-ის ნაშრომი „წმინდა გონების კრიტიკა“, 1783 — „პროლეგომენები“... 1788 — „პრაქტიკული გონების კრიტიკა“, 1790 — „მსჯელობის უნარის კრიტიკა“ და სხვ. 1794 მთავრობამ აკრძალა მისი ნაშრომი „რელიგია მხოლოდ გონების ფარგლებში“. 1797 თავს ანებებს ლექციების კითხვას. 1793 განიზრახა თავის თბზულებათა სრული კრებულის გამოცემა, მაგრამ ვერ განახორციელა. 1838 დაიწყო კ-ის ნაშრომთა გამოცემა (როზენკრანცისა და შუბერტის, აგრეთვე პარტენშტაინის რედაქციით). 1910 გამოვიდა კ-ის აკად. გამოცემის 1 ტ. დღეისათვის გამოსულია 29 ტომი. 1898 გამოდის სპეტ. ჟურნ. „Kantstudien“. 1904-იდან არსებობს კ-ის საზ-ბა. როდესაც კ. სამოღვაწეო ასპარეზზე გამოვიდა, ვერ. რაციონალიზმი და ემპირიზმი ჩიხში იყო მოქცეული. კ. წერდა, რომ იგი იუმმა გამოაღვიძა „დოგმატური მილისაგან“, ე. ი. დაეჭვა ლაიბნიც-ვოლფის ფილოს. სამართლიანობაში. მან ერთმანეთისაგან განასხვაა ლოგიკური და რეალური საფუძველი, შემოიტანა ფილოსოფიაში უარყოფითი სიდიდეების ცნება, დაინახა კავშირი მეტაფიზიკასა და მისტიკურ მეოცნებობას შორის. იუმის სკეპტიციზმი კ-თვის მიუღებელი იყო. ამიტომ იგი ცდილობდა

მეტაფიზიკისათვის ეშველა, ერთი მხრივ, მათემატიკასა და ნიუტონის ფიზიკასთან მისი დაკავშირებით, მეორე მხრივ, ღვთის არსებობის ახ., უეჭველი დასაბუთების გამოჩახვით. ამდენად კ. მაინც ლაიბნიც-ვოლფის სკოლის წარმომადგენელია, მიუხედავად იმისა, რომ იგი ამ სკოლას აკრიტიკებდა. როცა კ. შემეცნების ახ. პრინციპებს დაადგენს და ღვთის არსებობის თეორ. დასაბუთების შესაძლებლობას უარყოფს, იწყება მისი ფილოს. განვითარების მეორე, ე. წ. კ რ ი ტ ი კ უ ლ ი პ ე რ ი თ დ ი. პირველ პერიოდს ეწოდება დოგმატური, რადგან მაშინ კ. აღიარებდა შემეცნების შესაძლებლობას წმინასწარი შემოწმების — კრიტიკის გარეშე.

კ-ის მტკიცებით მათ. და ფიზ. მეცნიერებათა არსებობა იმას ნიშნავს, რომ არსებობს ჭეშმარიტება. ფილოსოფიას უფლება არა აქვს უარყოს ეს ფაქტი, მას შეუძლია მხოლოდ დაადგინოს მისი შესაძლებლობის პირობები. კ-ის აზრით, ძვ. დროის ფილოსოფიამ ეს საკითხი ვერ გადაწყვიტა, რადგან მისთვის ამოსავალი იყო ის, რომ ჭეშმარიტი აზრი საგანს უნდა ეთანხმებოდეს. კ. მოითხოვს საპირისპირო პრინციპის დაშვებას, რ-ის მიხედვით საგნები ექვემდებარება ჩვენს შემეცნებას. ამ რადიკალურ შემობრუნებას ფილოსოფიაში იგი „კოპერნიკისებურ რევოლუციას“ უწოდებს. მისი შეხედულებით ახ. ფილოსოფიამ ეს პრინციპი უნდა დაუდოს საფუძვლად შემეცნების ბუნების ახსნას, მისი საზღვრების დადგენას, აგრეთვე იმის გარკვევას, თუ რისი ცოდნა შეიძლება ამ საზღვრების მიღმა; ამრიგად, კ-ის მიზანი საერთოდ მეტაფიზიკის უარყოფა კი არ არის, არამედ მისი ახლებური დასაბუთება.

მსჯელობების სახით არსებული მეცნ. შემეცნება არ შეიძლება დაყვანილ იქნეს ანალიზურ მსჯელობებზე, რ-ებშიც მხოლოდ სუბიექტის ცნებაში ნაკულისხმევის ცხადყოფა ხდება. შემეცნებაში უნდა დადგინდეს ახალი; მსჯელობის სუბიექტს რა-ღაც მისგან განსხვავებული უნდა მიეწეროს და თანაც აუცილებლობით. ამგვარ მსჯელობებს კ. სინთეზურ მსჯელობებს უწოდებს. კ-მდე სინთეზურ მსჯელობებს მხოლოდ ცდისეულად, ე. ი. აპოსტრიქორულად თვლიდნენ. წმინდა გონების კრიტიკის“ ამოცანაა დაასაბუთოს სინთეზური მსჯელობების შესაძლებლობა აპრიორულად, ე. ი. ცდისაგან დამოუკიდებლად.

ამ ამოცანის განსახორციელებლად კ. ერთმანეთისაგან თიშავს მეცნ. შემეცნებასა და მისგან დამოუკიდებელ სინამდვილას, რ-საც ნოუმენების ანუ თავისთავადი ნივთის სფეროს უწოდებს. თავისთავადი ნივთი მოქმედებს ჩვენზე, მისგან გამოწვეული მოვლენები მხოლოდ მასალაა, რ-იც მოწესრიგდება გრძნობადის აპრიორულ ფორმებში (დრო და სივრცე) და შეკავშირდება განსჯის აპრიორული წესებით (კატეგორიები). ასეა აგებული შემეცნების საგანი, ანუ მოვლენა, რ-იც თავისთავადი ნივთის შესახებ მხოლოდ იმას გვეუბნება, რომ იგი არსებობს. სხვანაირად, შემეცნების საგანი შემეცნებაშივე აიგება. ამ საგანში ამოვიკითხავთ მხოლოდ იმას, რაც ჩვენმა შემეცნებამ არაპრობიერად შეიტანა მასში. ყველაფერი, რასთანაც შემეცნებას მიმართება აქვს (საკუთარი მეს ჩათვლით), იქცევა მოვლენად, რ-იც ვერაფერს გვეტყვის ამავე საგნის, როგორც თავისთავადი ნივთის შესახებ.

თეორიული გონების ყოველგვარი ცდა გასცილდეს ცდის ანუ მოვლენების სფეროს, კ-ის მიხედვით, წარმოშობს გარდაუვალ წინააღმდეგობებს, რაც საფუძვლად დაედო რაციონალურ ფსიქოლოგიაში (პარადოქსიზმები), რაციონალურ კოსმოლოგიას (ანტინომიები) და რაციონალურ თეოლოგიას (ჰიპოსტაზირებული იდეა). კ-ის ამ კრიტიკის მიზანი იყო არა ღვთის თავისუფლების და სულის უკვდავების უარ-

ყოფა, არამედ მათ შესახებ მეცნ. ცოდნის შეუძლებლობის დასაბუთება. მაშინდელმა გერმ. სოც.-პოლიტიკ. ჩამორჩენილობამ თავისი დაღი დაასვა კ-ის თეორიას. „ჩემი მიზანი იყო შემეზღუდა ცოდნა, რათა ადგალი მიმეცა რწმენისათვის“, წერდა იგი. დუალიზმმა, რ-იც კ-ის შემეცნების თეორიაში აგნოსტიციზმში გადაიზარდა, განაპირობა მისი ნიუტონის აბსტრაქტული ხასიათი და სხვა ნაკლებადგანანი.

კ-ის ეთიკის თანახმად, ადამიანი თავისუფალია გადაწყვეტილებათა მიღებაში. მას შეუძლია არ დაემორჩილოს მოვლენათა სფეროს აუცილებლობას, იმოქმედოს კატეგორიული იმპერატივის მიხედვით. კატეგორიული იმპერატივი მოითხოვს: მოიქეცი ისე, რომ შენს მოქმედებაში ადამიანი „ყოველთვის იყოს აგრეთვე მიზანი და არასდროს მხოლოდ საშუალება“. ამგვარად, კ-ის ეთიკა ავტონომიურია, იგი უარყოფს რელიგიურ დაფუძნებულ მორალს.

კ-მა ვერ შეძლო მოვლენებისა და თავისთავადი ნივთის, არსისა და ფერარისის, თავისუფლებისა და აუცილებლობის სფეროთა დაკავშირება. ამას თავადაც გრძნობდა. ამიტომ 1787, როცა მიიჩნია, რომ აღმოჩინა შესაძლ. სახის, სიამოვნება-უსიამოვნების აპრიორული პრინციპები, შრომაში „მსჯელობის უნარის კრიტიკა“ სცადა საძიებელი კავშირის დადგენა. მსჯელობის უნარის ძირითადი ობიექტი (მშვენიერი) არის ის, რაც არსებობს არსის სფეროში, მაგრამ მაინც თავისთავადი ღირებულება აქვს. მშვენიერის აუცილებლობა არც თეორიულია და არც პრაქტიკული. იგი ნიშნისაგან, მისაბაძისაგან გამომდინარე აუცილებლობაა. მშვენიერის გარდა თავისთავად მოწონებას იმსახურებს ამაღლებულიც, მაგრამ თუ მშვენიერი ისე შემოქმედებს ჩვენზე, თითქოს ბუნებაში მიზანშეწონილობას ჰქონდეს ადგილი, ამაღლებულის გამოწვევი ჩაგრავს ჩვენს გრძნობებს, რაც გვაქეზებს დავტოვოთ გრძნობადობის სფერო და გონების მაღალ მიზანშეწონილობას მივიწოდოთ.

ადამიანის ყველა უნარს შორის პრიმატი აქვს პრაქტიკულს, ამიტომ კვლევის საბოლოო მიზანია ადამიანი, როგორც მორალური ანუ თავისუფალი არსება. საზობის ისტორია კ-ს ესმის როგორც ადამიანის თავისუფლების მზარდი გამოვლინება. ადამიანთა თავისუფალი გადაწყვეტილებების გადაჯაჭვა ბუნების ზოგადი კანონზომიერების გარკვეულ ფორმას იღებს. ამიტომ ისტორია შეიძლება წარმოვიდგინოთ როგორც გეგმაზომიერი პროცესი. ეს თავს იჩენს ცალკეული პიროვნებების, ხალხების, სახელმწიფოების ურთიერთსაპირისპირო მოქმედებაში. ასე უახლოვდება კაცობრიობა მარადიულ მშვიდობას, როგორც ისტ. მიზანს. კ-ის მიხედვით ანტაგონიზმი არის ისტორიულად აუცილებელი და საყოველთაო მამძირავებელი ძალა, რ-საც „საყოველთაო სამართლიან სამოქალაქო საზოგადოებაშიც“ სრული ძალა აქვს.

„წმინდა გონების კრიტიკაში“ დასმულ სამ ძირითად კითხვას (რა შეიძლება ვიცოდეთ? რა უნდა გავაკეთოთ? რისი იმედი შეიძლება მქონდეს?) კ-მა 1793 დაუმატა გამაერთიანებელი კითხვა: რა არის ადამიანი? ამაზე პასუხი უნდა გავცა კ-ის მიერ გამოცემულ უკანასკნელ ნაშრომს „ანთროპოლოგია პრაგმატული თვალსაზრისით“ (1798). ამ წიგნში, რ-საც კ-ის ხანდაზმულობისა და მისი მეთოდის ამოწურვის კვალი ატყვია, საკითხი მაინც სწორად იყო დასმული: რა არის კონკრეტული ადამიანი და რისი მიღწევა შეუძლია მას ამქვეყნიურ ცხოვრებაში. სწორია სახელმძღვანელო პრინციპიც: „ადამიანის გვარი უნდა იყოს და მას შეუძლია იყოს თავისი ბედნიერების შემოქმედი“. მაგრამ ამის დასაბუთება შეუძლებელია იდეალიზმის ნიადაგზე; ადამიანი, კ-ის მიხედვითაც, საბოლოოდ მარინგეცია ღვთის ხელში.

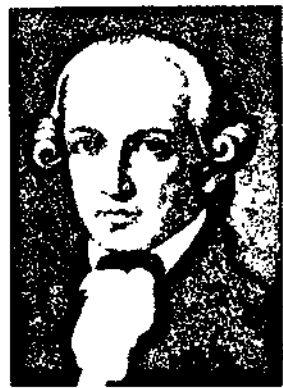

ი. კანტი.

პეგელის ფილოს. კრახის შემდეგ ბურჟ. ფილოსოფიაში მის მოძღვრების ონტოლოგიკური (როგორც რაციონალიზმის, ისე ირაციონალიზმის) ინტერპრეტაციების ადგილი დაიკავა შემეცნებით-თეორ. ინტერპრეტაციებმა (ნეოკანტიანელობა). XX ს. 20-იანი წლებიდან გაბატონდა ახ. ონტოლოგიკური ინტერპრეტაციები (კრიტიკ. ონტოლოგია, ეგზისტენციალიზმი და სხვ.). დღეს ძირითადად გავრცელებულია კომპარატიული ხასიათის ინტერპრეტაციები.

„კანტის ფილოსოფიის ძირითადი ნიშანია, — წერდა ლენინი, — მატერიალიზმის შერიგება იდეალიზმთან, კომპარატიული მათ შორის, ერთ სისტემაში სხვადასხვაგვარი, მოწინააღმდეგე ფილოსოფიური მიმართულებების შეთანხმება“ (თხზ., გამოც. მე-4, ტ. 14, გვ. 311). ამის გამო მ-ს აკრიტიკებდნენ მატერიალისტებიც: ლ. ფოიერბახი, ნ. ჩერნიშევსკი, კ. მარქსი, ფ. ენგელსი, ვ. ი. ლენინი, („კრიტიკა მარქსიდან“) და იდეალისტებიც („კრიტიკა მარჯვნიდან“).

კ. მარქსი მ-ს, ფიხტესა და სპინოზასთან ერთად მორალის სფეროში აზროვნების გმირად თვლიდა (Маркс К. и Энгельс Ф., Соч., 2 изд., т. 1, с. 13), ხოლო ფ. ენგელსი მ-სა და საერთოდ გერმ. იდეალიზმის ჭეშმარიტ მეგობარად გერმ. მეშუათა მოძრაობას მიიჩნევდა (მარქსი კ., ენგელსი ფ., რჩ. ნაწერები, ტ. 2, თბ., 1950, გვ. 483).

თხზ.: Gesammelte Schriften, Bd. 1—23, B., 1910—55; Werke, Bd. 1—11, B., 1912—23; Соч., т. 1—6, М., 1963—66; პროლეტარენი ფოველი მოსალოდნელი მეტაფიზიკისათვის, რომელიც მეცნიერების სახით შესძლებდა გამოცხადებას, თარგმ. და წინასიტყვ. მ. გოგიბერიძისა, ტფ., 1936; წმინდა გონების კრიტიკა, თარგმ. შ. პაპუაშვილისა, თბ., 1979.

ლიტ.: Маркс К. и Энгельс Ф., Святое семейство, Соч., 2 изд., т. 2; ენგელსი ფ., ბუნების დიალექტიკა, თბ., 1954; მისივე, ლუდვიგ ფოიერბახი და კლასიკური გერმანული ფილოსოფიის დასასრული, თბ., 1970; ლენინი ვ. ი., მატერიალიზმი და ემპირიოკრიტიციზმი, თხზ., გამოც. მე-4, ტ. 14; ბაქრაძე კ., ახალი ფილოსოფიის ისტორია, თბ., 1969; მისივე, დიალექტიკის პრობლემა გერმანულ იდეალიზმში, თბ., 1971; ბოჭორი მ. ვ. ილია, კანტის ესთეტიკა, თბ., 1967; გოგიბერიძე მ., მატერიალიზმის და დიალექტიკის პრობლემების განვითარება მარქსამდე, ტფ., 1928; დანელია ს., კანტის ცხოვრება და ფილოსოფიური მოღვაწეობა, თბ., 1977; თევზაძე გ., იმანუელ კანტი, თბ., 1974; ნუკუბიძე შ., ფილოსოფიის შესავალი, ნაწ. 1, ტფ., 1920, წერეთელი ს. არისტოტელის და კანტის მოძღვრებათა ურთიერთობისათვის კატეგორიების შესახებ, «თსუ შრომები», 1936, ტ. 3.

კანტი (Canth) მიწა (ნამდგ. სახელი ულრიკა ვილჰელმინა, ქალიშვილობის გვარი იოჰანსონი — Johnson) (19. III. 1844, ტამპერე, — 12. V. 1897, ქ. კუოპიო), ფინელი მწერალი. ადრინდ. ნაწარმოებებში გამოდიოდა სოც. უსამართლობის, ექსპლუატაციის წინააღმდეგ, იცავდა ქალთა თანასწორუფლებიანობის იდეას (პიესები „მუშის ცოლი“, 1885; „მწარე ბედის შვილები“, 1888; ნოველები „ლარიბები“, 1886; „კანონის მიხედვით“, 1889 და სხვ.). 90-იან წლებში მ. თანდათან ჩამოშორდა კრიტიკ. რეალიზმს. მის ნაწარმოებებში გაჩნდა ბურჟ. სინამდვილესთან შემრიგებლური მოტივები („პასტორის ოჯახი“, 1891; „ანა ლიისა“, 1895 და სხვ.).

კანტი (Kant) პერმან (დ. 14. VI. 1926, ქაბურჯი), გერმანელი (გდრ) მწერალი და პუბლიცისტი. სამწერლო მოღვაწეობა დაიწყო ნოველების კრებულთა „ერთი ბეწო სამხრეთული ზღვა“ (1962). რომანებში „სააქტო დარბაზი“ (1965) და „იმპრესიონი“ (1972) ასახავს სოციალ. გერმანიაში ზოგიერთ კონფლიქტურ ვითარებას და სვამს ახ. ადამიანის მორალის საკითხს. მ-ის პროზისათვის დამახასიათებელია რეტორიკული ხასიათის ფილანტროპიული, ჟურნალისტური ჩანარებების, ინტელექტუ-

ალური და ირონ. დისკანციის ხერხის ჭარბი გამოყენება.

კანტილენა (იტალ. cantilena < ლათ. cantilena — მღერა). 1. მღერადი ვოკალური ან საკრავიერი მელოდია. 2. მუსიკის, მუს. შესრულების მელოდირობა, მღერადობა. 3. XIII—XV სს. დას. ევროპაში — მცირე ზომის ლირიკულ-ეპიკური ხასიათის ერთმნიანი და მრავალმნიანი საერთო ვოკალური ნაწარმოების და სიტყვა-სიმღერის სახელწოდება. 4. XVII ს. დასასრულიდან — მღერადი მელოდის მქონე სიმღერა ან სხვ. მუს. ნაწარმოები. 5. მცირე ზომის ლირიკულ-ეპიკური ხასილდო ლექსი, რ-იც გავრცელებული იყო უმთავრესად შუა საუკ. დას. ევრ. ლიტერაში. ცნობილია IX ს. ძვ. ფრანგ. „წმ. ევლალის კანტილენა“ და იტალ. „ბელუნოს კანტილენა“.

კანტო, ტოკიოს ვაკე. დაბალი ვაკე კ. პონსიუზე, წყნარი ოკეანის სანაპიროს გასწვრივ. წარმოადგენს მდინარეული და ზღვიური ნალექებით ამოვსებულ ტექტონ. დრზულს. ახლო გეოლ. წარსულში კ. ტოკიოს ყურეს ეჭირა. ხშირია მიწისძვრები. 1923 მიწისძვრამ დაანგრია ქ. ტოკიო. კ-ზე მდინარეებისა და არხების ხშირი ქსელია. ჰავა ნოტიოა, ზომიერი. ნალექები 2000 მმ-მდე წელიწადში.

კანტონი (ფრანგ. canton — ოლქი). 1. შვეიცარიაში ტერიტორიული ფედერალური ერთეულის სახელწოდება. თითოეულ კ-ს აქვს საკუთარი კონსტიტუცია, საკანონმდებლო და აღმასრ. ხელისუფლების ორგანოები. ფედერალური პარლამენტის ზედა პალატაში იყოფილია კ-ს წარმომადგენლნი 2 დეპუტატი. 2. აღმ.-ტურ. ერთეული ბელგიასა და საფრანგეთში. საფრანგეთში დეპარტამენტის გენ. საბჭოს არჩევნების დროს კ. ითვლება აგრეთვე საარჩევნო ოლქად.

კანტონი (Canton), ქალაქი აშშ-ის ჩრდ.-აღმ. ნაწილში, ოჰაიოს შტატში. 108 ათ. მცხ., საგარეუბნო ზონიანად — 400 ათ. (1974). სარკინიგზო კვანძი. ეკონომიკურად აქტ. მოსახლ. დაახლ. 50% დასაქმებულია მრეწველობაში. კ. აშშ-ის ელექტროფოლადისა და გორგოლაჰსაკისრების წარმოების ერთ-ერთი მთავარი ცენტრია. სამრეწვე. მოწყობილობის, ძრავების, ელექტროსაყოფაცხოვრებო მანქანების, რეზინისა და პლასტმასის ნაკეთობათა, საშენ მასალათა წარმოება. კ-ის რ-ში იღებენ ქვანახშირს.

კანტონი, ქალაქი სამხრ. ჩინეთში, იხ. გუანჯოუ.

კანტონის ყურა, სამხრ. ჩინეთის ზღვის ყურის ძვ. სახელწოდება ჩინეთის ნაპირთან. იხ. ჯუძიანკოუ.

კანტორი (Cantor) გეორგ (3. III. 1845, პეტერბურგი, — 6. I. 1918, პალე), გერმანელი მათემატიკოსი. 1867 დაამთავრა ბერლინის უნი-ტ. დაამუშავა უსასრულო სიმრავლეები და ტრანსფინიტური რიცხვების თეორიები. 1874 დაამტკიცა, რომ ნამდვილ რიცხვთა სიმრავლე არ არის თვლადი (იხ. თვლადი სიმრავლე) და ამით დაადგინა არაეკვივალენტური, ე. ი. სხვადასხვა სიმძლავრის მქონე სიმრავლეების არსებობა. 1878 ჩამოაყალიბა სიმრავლის სიმძლავრის ზოგადი ცნება. 1879—84 სისტემატურად გადმოსცა თავისი მოძღვრების პრინციპები სიმრავლის უსასრულობის შესახებ. კ-მა შემოიღო ზღვრული წერტილისა და წარმოებული სიმრავლის ცნებები, ააგო სრულყოფილი სიმრავლის მაგალითი (ე. წ. კანტორის სიმრავლე). განავითარა ირაციონალურ რიცხვთა ერთ-ერთი თეორია, ჩამოაყალიბა უწყვეტობის ერთ-ერთი აქსიომა (იხ. კანტორის აქსიომა). 1897 შეწყვიტა სამეცნ. მოღვაწეობა.

თხზ.: Gesammelte Abhandlungen mathematischen und philosophischen Inhalts, B., 1932; Учение о множествах, «Новые идеи в математике», сб. 6.

მა, რ-ის თანახმად ერთმანეთში ჩალაგებული იმ სეგმენტების (იხ. ინტერვალი და სეგმენტი) ნებისმიერ მიმდევრობას, რ-თა სიგრძეები ნულისაკენ მიისწრაფვის, აქვს ერთი საერთო წერტილი. კ. ბ. ჩამოაყალიბა გ. კანტორმა 1872.

კანტოროვიჩი ლეონიდ ვიტალის ძე [დ. 6 (19). I. 1912, პეტერბურგი], საბჭ. მათემატიკოსი და ეკონომისტი, სსრკ მეცნ. აკად. აკადემიკოსი (1964). 1930 დაამთავრა ლენინგრ. უნი-ტი. ამ უნი-ტის მასწავლებელი (1932—34), პროფესორი (1934—60). 1958—71 მუშაობდა სსრკ მეცნ. აკად. ციმბირის განყ-ბაში, 1971-იდან კი — სსრკ მინისტრთა საბჭოს მეცნ. და ტექ. სახელმწ. კომიტეტის სახ. მეურნ. მართვის ინ-ტში. კ-ის პირველი მეცნ. შედეგები ეხებოდა პროექციულ სიმრავლეთა თეორიას. ფუნქციონალურ ანალიზში მან შემოიტანა და შეისწავლა ნახევრად დალაგებულ სივრცეთა კლასი (K-სივრცეები). პირველმა გამოიყენა ფუნქციონალური ანალიზი გამოთვლითი მათემატიკაში. განავითარა მიახლოების მეთოდების ზოგადი თეორია, შექმნა ოპერატორული განტოლებების ამოხსნის ეფექტური მეთოდები. 1939—40 საფუძველი ჩაუყარა წრფივ დაპროგრამებას. დაადგინა ოპტიმალური ეკონ. მოდულების ანალიზის დროს წარმოქმნილი ობიექტურად გაპირობებული შეფასებების მნიშვნელობა.

კ. არის მრავალი ქვეყნის უნი-ტის საპატიო დოქტორი, სსრკ სახელმწ. პრემიის (1949), ლენინური პრემიის (1965) და ნობელის პრემიის (1975) ლაურეატი. დაჯილდოებულია ლენინის ორდენით, 3 სხვა ორდენითა და მედლებით.

თხზ.: Математические методы организации и планирования производства, Л., 1939.

ლიტ.: Леонид Витальевич Канторович, «Успехи математических наук», 1962, т. 17, в. 4; 1972, т. 27, в. 3.

კანტუს ფირმუსი (ლათ. cantus firmus, სიტყვასიტყვით — მყარი, უცვლელი მელოდია), მელოდია, რ-იც მთელი კონტრაპუნქტული ნაწარმოების თემატური საფუძველია. კ. შ-ის საფუძველზე ნაწარმოების შექმნის მეთოდი ჩამოყალიბდა დას. ევრ. მუსიკაში XII ს-ში. განსაკუთრებით ფართოდ გავრცელდა XVI ს-ში; XVII ს-იდან კი დაკარგა თავისი ადრინდ. მნიშვნელობა. **კანუნაშა**, კანონის წიგნი, საკანონმდებლო აქტებისა და კოდექსების საერთო სახელწოდება მუსლიმანურ სახელმწიფოებში. ყველაზე ბევრი კ. შეიქმნა ოსმალეთში. ისინი ასახავდნენ ოსმ. სოც.-ეკონ. და პოლიტ. განვითარების ეტაპებს. პირველ სულთნების კ-ებს ჩვენამდე არ მოუღწევია, XV ს. II ნახევარში დაიწყო მათი კრებულებად შედგენა. ცნობილია მეშველ II-ის, სელიმ I-ისა და სულეიმან კანუნის კ-ები. ძირითადი კ-ების გარდა, რ-ებიც მთელ სახელმწიფოს ეხებოდა, კ-ებს ადგენდნენ ცალკეული მხარეებისა და ობიექტებისთვისაც (მნიშვნელოვანი ციხის, საბაჟოსა და სხვ.). დაყრდნობილი ქვეყნებისათვის შედგენილი კ-ები ითვალისწინებდნენ ოსმ. წესების, კერძოდ, სავადასახადო სისტემის შემოღებას, ამიტომ ისინი ზოგჯერ წინ უსწრებდნენ სავადასახადო დავთრებს, მ. შ. „გურჯისტანის ვილაიეთის დიდ დავთარს“. ცნობილია აგრეთვე გურჯისტანის 1537—74 კ., განჯის 1727 კ. და სხვ. თურქეთში კ-ების მხოლოდ ნაწილია გამოცემული.

გ. ჩიჩივი. **კანურაზი** (ცნობილი არიან ბერი ბერი გ ბ ი ს სახელითაც), ხალხი ჩრდ.-აღმ. ნივრიაში. ცხოვრობენ აგრეთვე ნივრის რესპ. სამხრ.-აღმ. ნაწილში და ჩადის ტბის აღმ. სანაპიროზე (რესპ. ჩადი). რაოდ. მონათესავე ხალხებთან ერთად დაახლ. 3 მლნ. კაცი (1970, შეფასება). კ-ის ენა განეკუთვნება კანური-ტუბუს. უმრავლესობა მუსლიმანია (ისლამი გავრცელდა XI ს-ში). შემორჩენილია აგრეთვე ძვ. უვაროვნ.-ტომობრივი კულტების გადმო-



ბ. კანტორი.



ლ. კანტოროვიჩი.

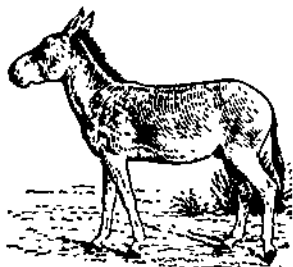

კანჯარი.



ხ. რ. კაპაბლანკა.

ნაშთები. დაახლ. IX ს-ში შექმნეს სახელმწიფო...

კანჯარი (იტალ. confetto < ლათ. confectus - დამზადებული)...

კანჯალიანი, მდინარე რსფსრ ჩუკოტკის აუტონ. ოკრუგისა და მაგადანის ოლქში...

კანჯანჯანა, მთის მასივი ჰიმალაის მთათა სისტემაში...

კანჯიურაში, ქალაქი საზღვრულ რაიონში, მდ. პალარის ნაპირზე...

კანჯიურაში (ლათ. cancer - კიბო და ბერძნ. genes - წარმოშობი)...

კანჯიურაში (ლათ. cancer - კიბო და ბერძნ. genes - წარმოშობი)...

დან დიდი ხნის გასვლის - ორგანიზმის სიცოცხლის საერთო ხანგრძლივობის - 1/5-1/7-ის შემდეგ...

კანცეროგენური ნახშირწყალბადები ქიმიკატებით ბევრი ბიოლოგიურად აქტიური...

კანცეროგენური ბუნებისაა ზოგიერთი ამინომჟავის, მაგ., ტრიპტოფანის, მეთაბოლიტების...

კანცეროგენური (გერმ. Kanzler), 1. შუა საუკუნეების ევროპის ფეოდალურ სახელმწიფოებში...

კანცონა (იტალ. canzone - სიმღერა), ლირიული ლექსი რაინდულ სიყვარულზე...

კანცონა (იტალ. canzone - სიმღერა), ლირიული ლექსი რაინდულ სიყვარულზე...

კანცონეტა [იტალ. canzonetta (კან.) < canzone - სიმღერა], მცირე ზომის მრავალხმიანი (XVI-XVII სს.) ან სოლო სტროფული (XVIII ს.) სიმღერა...

კანცონეტა (იტალ. canzonetta < ლათ. canctus - დამზადებული)...

კანცონეტა (იტალ. canzonetta < ლათ. canctus - დამზადებული)...

კანცონეტა (იტალ. canzonetta < ლათ. canctus - დამზადებული)...

კანცონეტა (იტალ. canzonetta < ლათ. canctus - დამზადებული)...

კანცონეტა (იტალ. canzonetta < ლათ. canctus - დამზადებული)...



კანცეროგენური მონეტა. არიობარზანი I (მე. წ. 91-63), გერცხლი. ზემოთ - შებლი, ქვემოთ - ზურგი. საქართველოში. თბილისი.

ველობაზე ე. ლასკერს. კ-ს უმთავრესი მიღწევებია: პირველი ადგილები სანსებასტიანის (1911), ლონდონის (1922), ნიუ-იორკის (1927), ჰესტინგზის (1929-30), მოსკ. (1936), ნოტიანგემის (1936; მ. ბოტვინიკთან ერთად) და სხვ. საერთაშორისო ტურნირებში. 1962-იდან კუბაში იმართება კ-ს მემორიალები.

თბზ.: ჭადრაკის თამაში, თბ., 1956; Моя шахматная карьера, М., 1926. ლიტ.: Панов В. Н., Капабланка (Биография и 64 избранные партии), М., 1960. ლ. ქარცივაძე.

კაპადოკია (Cappadokia), მცირე აზიის ცენტრალური ნაწილის ერთ-ერთი ოლქი, რ-ის საზღვრები იცვლებოდა სხვადასხვა ისტორიულ ეპოქაში. აქემენიდების დროს კ. (ძვ. სპარს. Katpatuka) მოიცავდა ტერიტორიას დას-ით მდ. ჰალისამდე, ჩრდ-ით შავი ზღვის სანაპირომდე, სამხრ-ით ტავრისის მთებამდე და იყოფოდა 2 სატრაპიად „დიდ კ-დ“, რ-საც ეკავა შიგარაიონები, და „მცირე კ-დ“, რ-იც შავი ზღვის სანაპირო ზოლს ანუ პონტოს მოიცავდა. მოგვიანებით ეწოდებოდა მხოლოდ „დიდ კ-ში“ შემავალ ტერიტორიას. ანტიწერილობითი წყაროების მიხედვით, კ-ს აღმ-ით ესაზღვრებოდა არმენია, სამხრ-ით — კილიკია, დას-ით — ფრიგია, ჩრდ-ით კი მე-19 სატრაპიაში შემავალი ტომები (მოსხები, ტიბარენები და სხვ.) ემეზობლებოდნენ. უძველეს ხანაში (დაახლ. ძვ. წ. II ათასწლ.) კ. დასახლებული იყო ტომებით, რ-ებსაც თანამედროვე სამეცნ. ლიტ-რაში ხათებს ანუ პროტოხეთებს უწოდებენ. ძვ. წ. II ათასწლ. დასაწყისშივე კ-ში გამოჩნდნენ ინდოევრ. ტომები. ამას ადასტურებს „კაპადოკიური ფირფიტების“ მონაცემები. ძვ. წ. XVII ს-იდან, როდესაც ხათებისა და ინდოევრ. ნესიტების შერევის შედეგად ჩამოყალიბდა ხეთური ეთნოსი, კ. იყო ხეთების სახელმწიფოს ძირითადი ტერიტორია, აქ მდებარეობდა ხეთების დედაქალაქი ხათუსა. ძვ. წ. I ათასწლ. დასაწყისში კ-ის სამხრ. ნაწილი თაბალის ტომთა გაერთიანებაში შედიოდა. ძვ. წ. VI ს. დასაწყისში იგი დიადორ ბიდიამ, ამავე საუკუნის II ნახევრიდან გახდა აქემენიდების სახელმწიფოს შემადგენელი ნაწილი. ძვ. წ. IV ს-იდან სელევკიდებს ემორჩილებოდა, ძვ. წ. I ს-იდან კი — რომს. ახ. წ. I ს-იდან რომის პროვინცია იყო. ამ დროს კ-ის დედაქალაქს მაზაკს უწოდეს კესარეა (ახლანდ. კასიერი). პონტოსთან ერთად შევიდა ბიზანტ. იმპერიაში. 1074 დაიპყრეს სელჩუკებმა, XV ს-იდან ოსმ. იმპერიის შემადგენლობაში მოექცა.

ლიტ.: გორგაძე ვ., სავაჭრო-კულტურული ურთიერთობანი კაპადოკიასა და მეზობელ ქვეყნებს შორის ძვ. წ. II ათასწლეულის დასაწყისში, «კავკასიურ-ახლოაღმოსავლური კრებული», 1962, [ტ.] 2; ხაზარაძე ნ., აღმოსავლეთ მცირე აზიის ეთნიკური და პოლიტიკური გაერთიანებები ძვ. წ. I ათასწლეულის პირველ ნახევარში, თბ., 1978.

გ. გიორგაძე.
კაპადოკიური მონეტა, ძვ. წ. IV — ახ. წ. III სს-ში კაპადოკიაში მოჭრილი ვერცხლისა და სპილენძის მონეტები, გამოიყოფა 2 ჯგუფი: საკუთრივ კაპადოკიის მეფეთა მიერ და რომის იმპერატორთა სახელით მოჭრილი. I ჯგუფის მონეტების ემისია დაიწყო არიარათე I-ის (ძვ. წ. 333—322) დროს და გრძელდებოდა ძვ. წ. 36—17-მდე. მონეტები არცთუ ისე მრავალფეროვანია. ძვ. წ. III ს. 20-იანი წლებიდან ხდება სამონეტო ტიპების საბოლოო უნიფიკაცია. შუბლზე ყოველთვის გამოსახულია კაპადოკიის მეფის პროფილი, ხოლო ზურგზე მთელი ტანით — მარცხნივ მიმართული ათენა, რ-საც გაწვდილ მარჯვ. ხელში გამარჯვების ქალღმერთ ნიკეს ქანდაკება უჭირავს, მარცხენაში კი — შუბი და გორგონას გამოსახულებიანი ფარი. ბერძნ. ლეგენდაში აღნიშნულია კაპადოკიის ამა თუ იმ მეფის სახელი და მონეტის

მოჭრის დრო. კაპადოკიური დრაქმები აღმოჩენილია საქართველოშიც (ვანი). II ჯგუფის მონეტების ემისია დაიწყო ახ. წ. 30-იდან, იმპერატორ ტიბერიუსის (14—37) დროს. პირველად იჭრებოდა დრაქმა. კალიგულას (37—41) ხანიდან მიმოქცევაშია დიდრაქმები. სპილენძი მოჭრეს კლავდიუსის (41—54) მმართველობისას. II ჯგუფის მონეტების მოჭრა გრძელდებოდა III ს. შუა წლებამდე. სამონეტო ტიპი მრავალფეროვანია. განსაკუთრებით ბევრია მონეტები, რ-თა ზურგზე არგვის მთა ან ჰერაკლეს კომბალია გამოსახული, შუბლზე კი — ყოველთვის რომის იმპერატორის პორტრეტი. ზედწერილები ბერძნულია.

კაპადოკიის მთავარი ქალაქის კესარიის ზარაფხანა II ს-ში ფართო მასშტაბის სამონეტო ემისიას ახორციელებდა და მთელი მცირე აზიის (მ. შ. კოლხეთის) ბაზრის მოთხოვნებს აკმაყოფილებდა. დას. საქართვე. ტერიტორიაზე (სოხუმი, ბიჭვინთა, ბანძა, სეფიეთი, ურეკი, სუფსა, ეკი და სხვ.) აღმოჩენილია 1200-მდე კ. მ.; ადრიანეს (117—138) დიდრაქმები აღმოჩენილია III ს. 30-იან და 50-იან წლებში ჩამარხულ განძებში (ეკი, ბიჭვინთა) და მიკვლეულია III ს. შუა წლების კულტ. ფენაში (ბიჭვინთა). გ. დუნდუა. „კაპადოკიური ფირფიტები“, ლურსმულით დაწერილი ტექსტები, რ-ებიც XIX ს. 80-იან წლებში კაპადოკიაში აღმოაჩინეს, რის გამოც მათ „კაპადოკიური“ უწოდეს. აღმოაჩინეს ქიულთეფეში (ახლანდ. კასიერის ახლოს, თურქეთში), სადაც ძვ. მცირეაზიული ქალაქი ქანში (ხეთური წყაროებით ქანესი) მდებარეობდა. 1891 რუსმა აღმოსავლეთმცოდნე ვ. გოლენიშჩევმა გამოაქვეყნა კასიერიში შეგენილი რამდენიმე აიეული „პ. შ.“ და იმთავითვე ზუსტად განსაზღვრა ამ წარწერების ენა როგორც აქადური ენის ძვ. ასურული დიალექტი. ჩები ორიენტალისტის ბ. პროზნის გათხრებმა ქიულთეფეში (1925) ათასობით ახ. ასეთი თიხის ფირფიტა შესძინა მეცნიერებას. შემდეგ ასეთივე ტექსტები იპოვეს ალიშარ-პოიუქსა და ბოლაზქოიშიც. „პ. შ.“-ის რიცხვი ამჟამად 2 ათეულ ათასს აღწევს. ბევრი მათგანი გამოცემულია მსოფლიოს სხვადასხვა ქვეყანაში, მ. შ. სარკ-შიც (ვ. შილეიკოს, ნ. იანკოვსკაიას მიერ). ტექსტები ეხება ძვ. წ. XIX—XVIII სს-ში მომხდარ ამბებს. ესაა ვაჭრობასთან დაკავშირებული ოფიც. თუ კერძო მიმოწერა, სამართლებრივი ხასიათის დოკუმენტები და სხვ. „პ. შ-ში“ აღწერილია ადგილობრივი მოსახლ. ცხოვრების სხვადასხვა მხარეც. ტექსტებში დოკუმენტურად დასტურდება ინდოევროპულ ტომთა არსებობა მცირე აზიაში ძვ. წ. II ათასწლ. დასაწყისისათვის.

ლიტ.: Клинописные тексты из Кюльтепе в собраниях СССР. Автографические копии, транскрипция, пер., вводная статья, коммент. и глоссария Н. Б. Яковской, М., 1968; Garelli P., Les Assyriens en Cappadoce, P., 1963.

გ. გიორგაძე.
კაპადოსია (Cappadocia) გილგამო (დაახლ. 1909 — 29. IX. 1951), მუშათა მოძრაობის მოღვაწე ფილიპინებზე. პროფესიით მზარეული. 1920-იანი წლების დასასრ. გახდა პროლეტართა კავშირის (რევ. პროფ. გაერთიანების) ერთ-ერთი ხელმძღვანელი. 1930 მონაწილეობდა კომპარტიის შექმნაში. 1931—37 გადასახლებული იყო. 1937—41 კომპარტიის ცკ-ის გენ. მდივანი, 1938—41 ქვეყნის უმსხვილესი პროფ. ცენტრის „კოლექტიური მუშათა მოძრაობის“ აღმასრ. მდივანი. 1945—50 მუშათა ორგანიზაციების ფილიპინების კონგრესის ვიცე-პრეზიდენტი. 1950 დევნის გამო მანილოდან გადაიხვეწა. ქვეყნის განთავისუფლების არმიის რაზმების სარდალი ვისაის არქიპელაგზე. მოკლეს ბრძოლაში კ. პანაიზე.

კაპაითა, ქართული კულტურის კერა იერუსალიმში, სიონის მთაზე. XI ს-ში ბაგრატ IV-ის მეუღლემ ბორენამ და მისმა ასულმა მართამ იუსტინიანე დიდის მიერ აგებული, იშხანად დანგრეული ტაძრის ადგილას ააშენეს კ-ს მონასტერი, რ-იც ქართ. კულტ.-საგანმან. კერად იქცა. ცნობილია იქაური წიგნთსაცავის რამდენიმე საფურცელდებო ხელნაწერი. კ. დაარბიეს ხვარაზმელებმა 1244.

ლ. მენაბდე.
კაპ-აიტიენი (Cap-Haïtien), ქალაქი და ნავსადგური ჩრდ. ჰაიტიში, 30 ათ. მცხ. (1971). სას.-სამ. რ-ნის სავაჭრო ცენტრი. გააქვთ ყავა, შაქარი, ხილი.

კაპანაძე დავით გიორგის ძე (15. IV. 1898, თბილისი, — 7. III. 1971, თბილისი), ქართველი საბჭ. ნუმისმატი, ისტ. მეცნ. დოქტორი (1957), პროფესორი, საქ. სსრ მეცნ. დამს. მოღვაწე (1967), ს. ჯანაშიას სახ. საქართვე. სახელმწ. მუზეუმის ნუმისმატიკის განყ-ბის გამგე (1959—71). კ-მ გამოავლინა მრავალი უცნობი ქართ. მონეტა, დაადგინა ზოგიერთი მონეტის ქართ. წარმომავლობა, მნიშვნელოვანი შესწორება შეიტანა ქართ. მონეტების დათარიღებაში და სხვ. ქართ. საბჭ. ცენტრ. და საზღვარგარეთის ჟურნალებში გამოაქვეყნა 60-მდე სამეცნ. ნაშრომი, რ-თაგან მნიშვნელოვანია „ქართული ნუმისმატიკა“ (მრავალჯერ გამოიცა ქართ. და რუს. ენებზე). კ-მ დიდი სამუშეო მუშაობა გასწია (მონეტების შეგროვება, განსაზღვრა, კოლექციის მისტემატიზაცია და დაცვა). 1937-იდან მონაწილეობდა საქართვე. ექსპედიციებში (მცხეთა, გუდარები, კლდეეთი, ბიჭვინთა და სხვ.).

თბზ.: Новый тип монеты Давида Строителя, «Византийский временник», 1956, т. 8; О продолжительности обращения динариев Августа и драхм Готарза в древней Иберии, «Советская археология», 1962, № 4.

გ. ლექვიანიძე.
კაპანაძე ზურაბ რაქვენის ძე (დ. 15. XI. 1924, თბილისი), ქართველი საბჭ.

წ. კაპანაძე „მუშანიკის წამება“. 1978. ავტორის კუთვნილება.





პ. კაპანაძე.



კაპარი (Capparis spinosa): 1-გვავილებიანი ტოტი; 2-ნაყოფი.



კაპარჭინა.

მხატვარი. საქ. სსრ დამს. მხატვარი (1967). 1953 დაამთავრა თბილ. სამხატვრო აკადემია. ძირითადად მუშაობს წიგნის გაფორმების დარგში. პ-ის მიერ შექმნილი გრაფ. სახეები გამოირჩევა მონუმენტურობით. მთავარი ნამუშევრებია ილუსტრაციები წიგნებისათვის: „ქართული ხელნაწერები“ (1970, ი. ფეოდოროვის სახ. დიპლომი ვ. ი. ლენინის დაბადებიდან 100 წლისთავისადმი მიძღვნილ საკავშ. კონკურსზე), მინიატიურული ვეფხისტყაოსანი (1967, თქრის მედალი სსრკ სახ. მეურნ. მიღწევების გამოფენაზე), მუს. სახელმძღვანელოები I და II კლასებისათვის (1964, ბრინჯაოს მედალი, იქვე), ი. აბაშიძის „რას გადაურჩა თბილისი“ (1963, II ხარისხის დიპლომი, რუსული წიგნის 400 წლისადმი მიძღვნილ კონკურსზე), ვეფხისტყაოსანი (1966, II ხარისხის დიპლომი, 1960-67 წწ. საუკეთესო გამოცემების საკავშ. კონკურსზე).

კაპანაძე პეტრე სოლომონის ძე [1 (13). VI. 1877, სოფ. წაღვი, ახლანდ. ხაშურის რ-ნი, - 10. VI. 1949, ხაშური], ქართველი საბჭოთა პედაგოგი, რევ. მოძრაობის მონაწილე. საქ. სსრ სკოლის დამს. მასწავლებელი (1934). დამთავრა თბილ. სას. სემინარია (1901), სადაც აქტ. მონაწილეობას იღებდა არაღვთისმეტყველების სახლის დირექტორი. აქვს მოგონებათა წიგნი „ბავშვობა და ყრმობა“ (1945), რიც ი. სტალინის რევ. მოღვაწეობის დასაწყისს ეხება. დაჯილდოებულია ლენინის ორდენით და მედლებით.

კაპანაძე სეით აბბაკოს ძე (20. X. 1900, სოფ. მეორე სვირი, ზესტაფონის რ-ნი, - 15. II. 1956, მოსკოვი), საბჭ. კონტრ-ადმირალი (1951-იდან). სკკპ წევრი 1926-იდან. 1921-23 სწავლობდა ბათუმის სამხ.-საზღვ. სასწავლებელში, შემდეგ 1923-26 ლენინგრ. მ. ფრუნზეს სახ. სამხ.-საზღვ. სასწავლებელში.

დიდი სამამულო ომის დაწყებისთანავე (1941) პ. დაინიშნა 77-ე საზღვ.-ქვეითი ბრიგადის მეთაურად, 1944 - 1-ლი გამანადგურებელი საზღვ. ბრიგადის მეთაურად. პ. მონაწილეობდა მილჩ. იაპონიის წინააღმდეგ ბრძოლებში. 1945-46 მსახურობდა წყნარი ოკეანის ფლოტში, 1948 დამთავრა ლენინგრ. სამხ.-საზღვ. აკადემია, 1951-53 პ. სწავლობდა გენ. შტაბის აკადემიაში. დაჯილდოებულია ლენინის ორდენით, 5 წითელი დროშის, ნახშირის II ხარისხის ორდენებითა და მედლებით.

ტ. ჩინჩილაკაშვილი.

კაპანელი (ნამდვ. გვარი ტ ა ნ ტ უ რ ი ა) კონსტანტინე გრიგოლის ძე (5. V. 1889, კაპანა, აბაშის რ-ნი, - 10. XII. 1952, თბილისი), ქართველი საბჭ. ლიტერატურათმცოდნე, ხელოვნებათმცოდნე-ესთეტიკოსი. დამთავრა გრენობლის (საფრანგეთი) უნტის სიტყვიერების ფაკ-ტი. სამშობლოში დაბრუნების შემდეგ მუშაობდა ქუთ. და ბათუმის სასწავლებლებში, 1923-იდან - თბილ. კონსერვატორიასა და ამიერკავკ. კომუნისტურ უნ-ტში. 1929-იდან მსოფ. სამხატვრო აკადემიაში კითხულობდა ლექციებს ქართ. ხელოვნების შესახებ. 1931 დანიშნეს თბილ. პედ. ინ-ტის კათედრის გამგედ.

პ-ის ორგანოტროპისტულ მსოფლმხედველობაზე დიდი გავლენა იქონია ნიცშეანობამ და ბიოლოგიის ტურმას სოციოლოგიაში. ნიცშეანობის გავლენა შეინიშნება მის ნარკვევებში „ტანჯვის იდეა და ზეკაცის პოეზია ქართულ ლიტერატურაში“ („ზაკავკასკია რეჩ“, 1912, №32, 38, 45, 59, 64), რ-შიც განხილულია ნ. ბარათაშვილისა და ვაჟა-ფშაველას პოეზია.

ბიოგრაფ.-იდეოგრაფიული მეთოდის მოწინააღმდეგე პ-მა სცადა ქართ. ლიტ-რის

ისტორიის განხილვა ხელოვნებისა და ლიტ-რის სოციოლოგიის პრინციპების გამოყენებით („ქართული ლიტერატურის სოციოლოგიური გენეზისი“, 1928, 1931). პ-ის ნაშრომები ეხება აგრეთვე რუსთაველის ფილოსოფიასა და ესთეტიკას („რუსთაველის ფილოსოფია“, 1936; „ქართული კულტურა და რუსთაველის იდეები“, 1938).

ტბზ. მეტყველებისა და ლიტერატურის პრობლემები, თბ., 1938; სოციალური ესთეტიკის საფუძვლები. ორგანოტროპიზმი, ტფ., 1925; სული და იდეა, ტფ., 1923; Страдание и творчество, Тбპ., 1917.

კაპარო (Capparis), მცენარეთა გვარი კაპარისებრთა ოჯახისა. ხეები, ბუჩქები, ბუჩქბალახები და მრავალწლოვანი ბალახებია. 300-მდე სახეობა უმთავრესად გავრცელებულია ტროპიკებსა და სუბტროპიკებში. 2 სახეობა გვხვდება სსრკ-ში. ე კ ლ ი ა ნ ი პ. (C. spinosa) ბუჩქბალახია. აქვს ვრძელი გართხმული ღეროები და თეთრი ან მოთეთრო-ვარდისფერი გრძელყუნწა ყვავილები. გავრცელებულია ხმელთაშუაზღვისპირეთში, წინა და ცენტრ. აზიაში, ინდოეთში; სსრკ-ში - სამხრ. ყირიმში, კავკასიასა და შუა აზიაში. ჩვენში აღმ. საქართველოში გვხვდება. პ. იზრდება ბარისა და მთისწინეთის უდაბნოსა და ნახევრად უდაბნოში, თიხიან, ხშირად ბიცობიან ნიადაგზე. კოკორს, მკვახე ნაყოფს და ნორჩ ყლორტებს ამწინილებენ, მწიფე ნაყოფი იჭმება. თესლში 30%-მდე ზეთია; შეიცავს ალკალოიდ კაპარინის. იყენებენ „ხალხურ მედიცინაში“ (სასაქმებელ საშუალებად). მნიშვნელოვანია მშრალი რ-ნების შიშველი ადგილების დასაფარავად. კულტივირებულია დას. და სამხრ. ევროპაში, ჩრდ. აფრიკაში და სხვაგან. თაფლოვანი მცენარეა. **მ. ხაზოკია.**

კაპარჭინა (Abramis brama), თევზი კობრისებრთა ოჯახისა. აქვს მღალი სხეული და გრძელი ანალორი ფარფლი. მისი სიგრძე 30 სმ აღწევს, წონა 1 კგ-მდე. ბინადრობს ჩრდ., ბალტიის, შავ, აზოვის ზღვებში და აგრეთვე თეთრი ზღვის მდებში (კარელია), პეჩორაში. საქართველოში გვხვდება შავი ზღვისა და მტკვრის აუზის მდებებსა და ტბებში (პალიასტომი, ჯანდარი). ძვირფასი სარეწაო თევზია. საქართველოში სიმცირის გამო სხვა თევზებთან ერთად იჭერენ. იყენებენ ნედლს, დამარილებულს და შებოლილს. ხელოვნური გამრავლების ობიექტია.

მ. დემეტრაშვილი.
კაპარჭინა, მდინარე ქ. ფოთთან. გაშობის პალიასტომის ტიპის ჩრდ.-დას. ნაპირიდან, უხვევს სამხრ.-კენ, მიედინება ტბის დას. ნაპირის გასწვრივ და ერთვის შავ ზღვას. სიგრძე 7 კმ, აუზის ფართ. 535 კმ².

კაპელა (გვიანდ. ლათ. capella; იტალ. cappella - საყამნო, ეგვტერი), 1. კათოლიკურ და ანგლიკანურ არქიტექტურაში მცირე ზომის ნაგებობა ან სათავსი, განკუთვნილი რომელიმე დიდგვაროვანი ოჯახის სალოცავად, რელიქვიების შესანახად, მგალობელთა მოსათავსებლად და ა. შ. პ. ეწყობოდა ტაძრებში (გვერდით ნაგებში ან პატრონიკეს ორგულზე), ციხე-დარბაზებსა და სასახლეებში. ამენებდნენ აგრეთვე ცალკე პ-ებსაც (მაგ., სიქსტის კაპელა). 2. მგალობელთა გუნდი. სახელი ეწოდა იმ ნაგებობის მიხედვით, სადაც გალობდნენ. თავდაპირველად პ. მხოლოდ ვოკალური იყო. საკრავიერი მუსიკის განვითარებასთან ერთად გაჩნდა შერეული ანსამბლებიც. პ-ებს ხელმძღვანელობდნენ კომპოზიტორები: ი. ს. ბახი, ი. ჰაიდნი და სხვ. რუსეთში გავრცელდა XVII ს-იდან უმთავრესად თავადაზნაურთა კარზე. ყველაზე დიდი პ. იყო სამეფო კარის მგალო-

ბელთა პ. (ახლანდ. მ. გლინკას სახელობის სახელმწ. აკად. კაპელა), სადაც მოღვაწეობდნენ დ. ბორტნიანსკი, მ. გლინკა, ნ. ორმსკი-კორსაკოვი, მ. ბალაქირევი და სხვ.

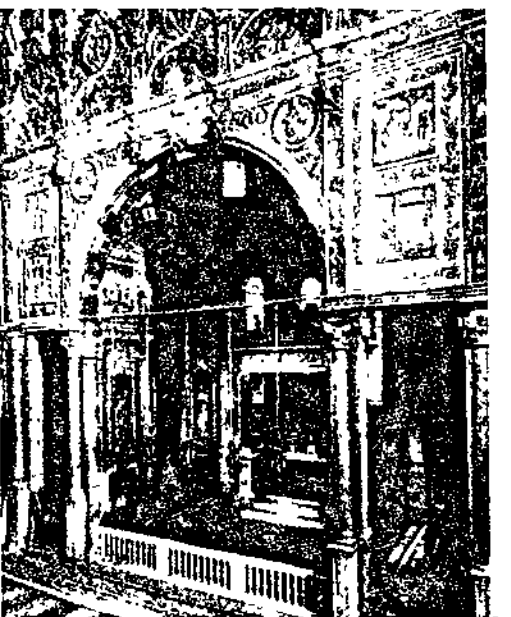

სან-ლორენცოს საკრებულო ტაძრის კაპელა სან-ჯოვანი ბატისტა (დაახლ. 1447-96). გენუა.

კაპელა, ა მ ე ე ტ ლ ი ს ა, მ ე ე ტ ლ ის თანაგარსკვლავედის 0,1 ვიზუალური ვარსკვლავიერი სიდიდის ვარსკვლავი; ნათობა 141-ჯერ აღემატება მზისას, მანძილი მზიდან 14 პს. სპექტრული კლასია G 8, საკუთარი მოძრაობა 0,44". წარმოადგენს 3 ვარსკვლავისაგან შედგენილ სისტემას, რ-იც თვალით ერთ ვარსკვლავად აღიქმება.

კაპელანი (გვიანდ. ლათ. capellanus), კათოლიკურ და ანგლიკანურ ეკლესიებში: 1. კარის ეკლესიის ან კერძო ეგვტერის მღვდელი. ასევე სამრევლოს მღვდლის თანამშემწე. 2. არმიის მღვდელი; ბურჟ. ქვეყნებში აქვს ოფიცრის ან გენერლის წოდება. რელიგ. ფუნქციის გარდა აკისრია ჯარისკაცებისა და ოფიცრების მორალურ-პოლიტ. მდგომარეობის კონტროლი. სოციალ. ქვეყნებიდან პ. ჰყავთ პოლ. არმიაში, აქ მისი ფუნქციები მკაცრად შეზღუდულია.

კაპელინიერი (გერმ. Kapelldiener, სიტყვასიტყვით - კაპელის მსახური) (მოძველებულია), თეატრის ან საკონცერტო დარბაზის მოსამსახურე. ამოწმებდა მაყურებელთა ბილეთებს, დარბაზში იცავდა წესრიგს.

კაპელმანისტარი (გერმ. Kapellmeister < Kapelle - გუნდი და Meister - ოსტატი, ხელმძღვანელი), თავდაპირველად, XVI-XVII სს-ში, საგუნდო ან საკრავიერი კაპელის ხელმძღვანელი, XIX ს-ში თეატრის საგუნდო ან სიმფ. დირიჟორი. პ-ის თანამდებობა არსებობდა XI ს-იდან საფრ. სამეფო კარზე. პ-ად ინიშნებოდა უმაღლესი სას. პირი.

კაპარი (ჰოლანდ. kaper), 1. კერძო გემი, რ-იც ხელისუფლების ნებართვით მოწინააღმდეგის გემებთან საბრძოლველად სპეციალურადაა შეიარაღებული. არსებობდა XV-XVIII სს. ევრ. და ამერ. სხვადასხვა ქვეყანაში. 2. კერძო პირი, რ-საც სახელმწიფოსგან კაპერობის სპეც. ნებართვა აქვს აღებული.

კაპატიწვაი (გვიანდ. ლათ. Capetingi, ფრანგ. Capétiens), სამეფო დინასტია საფრანგეთში (987-1328). საფუძვლი ჩაუყარა პუგო კაპეტმა. პ-ის მმართველობის დროს სამეფო ხელისუფლება მემკვიდრეობითი გახდა. მათ გააფართოვეს სამეფო დომენის ტერიტ. (XIV ს. დამდგისათვის მასში საფრ. ტერიტ. 3/4 შედიოდა), ხელი შეუწვეს ცენტრალიზებული სახელმწიფოს ჩამოყალიბებას. პ-ის დინასტიის მოსპობის შემდეგ გამეფდა *ვალუას დინასტია*.

კაპილი ეფენდი მანსურის ძე [28. II (13. III). 1909, სოფ. ყუმუხი, ახლანდ. ლაკის რ-ნი, დად. ასსრ.—27. I. 1944, პიატიგორსკი], დადესტნელი საბჭ. მწერალი. ეროვნებით ლაკი. წერდა რუს. ენაზე. რუსულად თარგმნა ს. სტალსკის ლექსები და კავკ. ხალხთა სიმღერები. მისი ეპოსისა და ლირიკის ნიმუშების კრებულები „მთიელთა სიმღერები“ (1939) და „ჩუქურთმა“ (1940) მოსკოვში გამოქვეყნდა. სახელი გაუთქვა ნოველების ციკლმა „პოეტა“ (1940, გამოცა 1944). ავტორია „საფორნტო ნარკვევებისა“ (1942-43; გამოცა 1944), „ფორნტული დღიურისა“ (1941-44) და სხვ.

კაპილი, რუსული ხურდა მონეტა, უდრის მანეთის 1/100-ს. პირველად მოიჭრა ვერცხლისა XVI ს. 30-იან წლებში. XVI-XVII სს-ში მას უფრო ხშირად ნოვგოროდკას უწოდებდნენ. 1704 პეტრე I-მა მოქცევაში შემოიღო სპილენძის კ. 1718-იდან ვერცხლის კ. აღარ იჭრებოდა. სსრკ-ში კ. იჭრება ყვითელი ფერის სპილენძითუთის შენადნობისაგან.

კაპილარები (ლათ. capillaris — თმისა), უწყვილესი (2,5-30 მკმ დიამეტრის) სისხლგამტარი მილები, რ-ებიც ადამიანისა და ცხოველების ქსოვილებში სისხლის შემოძრვას არტერიოლებსა და ვენულებს შორის ქმნიან წნულებს, სადაც არტერიული სისხლი ვენურად იქცევა; შესაბამისად, წნულის ნაწილს არტერიული კ. შეადგენენ, ნაწილს კი — ვენური კ. (იშვითად კაპილარული წნული ჩართულია ორ არტერიოლას ან ორ ვენულას შორის, ე. ი. შეიცავს ან არტერიულ, ან ვენურ სისხლს და „საოცარ წნულებად“ იწოდება). კ-ის კედლის მეშვეობით ხდება ნივთიერებათა გაცვლა სისხლსა და ქსოვილებს შორის.

კ-ის კედელი შედგება 3 შრისაგან. შიგნითა შრეს ქმნიან ენდოთელიუმი, რ-იც შედგება ბრტყელი, ერთიმეორისაგან 100-150-მდე Å სიგანის ნაპრალებით განცალკევებული და პინოციტოზური ბუშტუკების (იხ. პინოციტოზი) უზგად შემცველი უჯრედებისაგან; ენდოთელიუმს გარედან ეკურის შემავრთებელი ქსოვილის ბრტყელი უჯრედები — პერიციტები, კოლაგენური ფიბრილები და შემწვებელი ნივთიერება; ეს ელემენტები შეადგენენ ე. წ. ბაქსოვილებში სისხლის კაპილარების ბადისა (I) და ერთ-ერთი კაპილარის განივი ჭრილის (II) სქემას: ს-კაპილარის სანათური; ენ-ენდოთელიუმი; ევ-ენდოთელიუმის უჯრედის ციტოპლაზმა; მ-მიტოქონდრია; პე-პინოციტოზური ვეზიკულები; ბმ-სისხლის კაპილარის ბაზალური შრე; ბპ-პერიციტის ბირთვი; ბკ-პერიციტის ციტოპლაზმა; ნდ-ნამოძრავებელი ნერვის დაბოლოება; აშ-ადვენტციური შრე; კვ-კოლაგენური ფიბრილები; ფბ-ფიბრობლასტი.

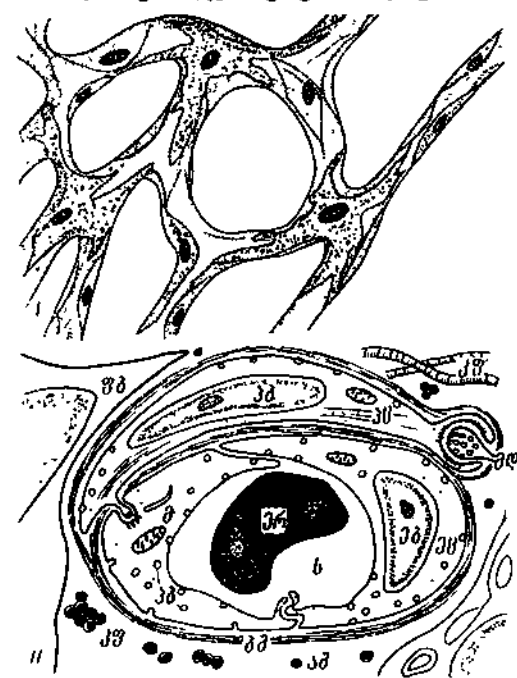

ზალურ შრეს, რ-ის სისქეა 200-1500Å; ორგველი მყოფი უჯრედები (ფიბრობლასტები, პინოციტები და სხვ.) და უჯრედშორისი ნივთიერების ფენა (ბოჭკოები და ძირითადი ნივთიერება) ქმნიან კ-ის კედლის ადვენტციურ შრეს. არტერიული და ვენური კ. განსხვავდებიან დიამეტრით, კედლის სისქით, ენდოთელიუმის შედარებით და სხვ.

კ-ის დიამეტრის შეცვლის მექანიზმი საბოლოოდ დადგენილი არ არის. ამ პროცესში მთავარი როლი ენიჭება პერიციტებს, რ-ებიც ვეგეტორული ნერვის უწყვილესი ტოტით ინერვირდებიან. შესაძლებელია კ. პერიციტის აქტ. შეკუმშვით ვიწროვდებოდეს (კუნთოვანი ელემენტების მსგავსად), ანდა მხოლოდ გადასცემდეს იმპულსებს ნერვიდან ენდოთელიუმს, რაც განაპირობებს ენდოთელიოციტებში სითხის რაოდენობის შეცვლას და, შესაბამისად, კ-ის დიამეტრის შეცვლასაც.

კ-ის კედლის ერთ-ერთი მნიშვნელოვანი ბილი. თვისებაა რეაქტიულობა, ე. ი. კედლის ყველა კომპონენტის მოქმედების დროული და ადეკვატური ცვლილება გარემოს შემოქმედების საპასუხოდ. რეაქტიულობის მოშლა სხვადასხვა დაავადების მიზეზი ხდება.

ლიმფური კ-ში ცირკულირებს ლიმფა, რ-შიც ქსოვილებიდან გროვდება მათში შეულწევადი ნივთიერებები, უცხო სხეულები, ბაქტერიები და სხვ. ლიმფური კ. არ არის მხოლოდ თავის ტვინში, ელენთაში, ლიმფურ კვანძში, თვალის ბროლიში, სკლერაში, ხრტილში და ზოგ სხვა ორგანოში. ლიმფური კ-ის კედლს შეადგენს მხოლოდ ენდოთელიუმი, რ-ის უჯრედებს შორის უფრო განიერი ნაპრალებია. ლიმფური კ. ლიმფის სადინარებად იკრებება.

კაპილარული მოვლენები, ფართო გაგებით — შემხებ სხეულთა შედაპირების საზღვარზე (შედაპირულ შრეებში) მოლეკულური ძალებით გამოწვეული შედაპირული მოვლენები; ვიწრო გაგებით — სითხის თავისუფალი შედაპირის წონასწორობასა და მოძრაობაზე, აგრეთვე სითხისა და მყარი სხეულის ან სხვა შერევი სითხეების გამყოფ შედაპირებზე შედაპირული მოვლენები.

ქსოვილებში ლიმფური კაპილარების ბადისა (I) და ლიმფური კაპილარის განივი ჭრილის (II) სქემა: ს-კაპილარის სანათური; ევ-ენდოთელიუმის უჯრედის ბირთვი; ევ-ენდოთელიუმის უჯრედის ციტოპლაზმა; მ-მიტოქონდრია; პე-პინოციტოზური ვეზიკულები; ბმ-სისხლის კაპილარის ბაზალური შრე; ბპ-პერიციტის ბირთვი; ბკ-პერიციტის ციტოპლაზმა; ნდ-ნამოძრავებელი ნერვის დაბოლოება; აშ-ადვენტციური შრე; კვ-კოლაგენური ფიბრილები; ფბ-ფიბრობლასტი.

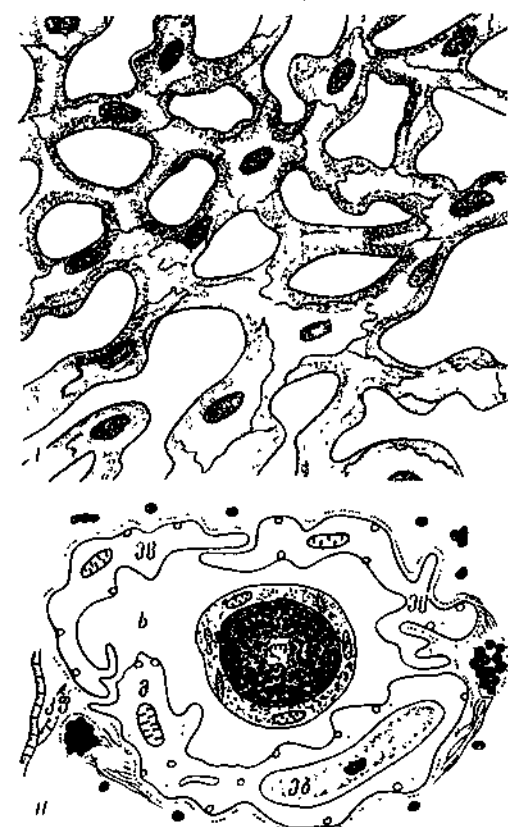

რული დაჭიმულობის გავლენით გამოწვეული მოვლენები. როდესაც სითხის მოლეკულებს შორის შეჭიდულობა ნაკლებია მყარი სხეულის მოლეკულებთან მათ შეჭიდულობაზე, მაშინ სითხისა და მყარი სხეულის საზღვარზე შედაპირული ენერჯია ნაკლებია, ვიდრე მყარი სხეულის მშრალ შედაპირზე, ამიტომ სითხისა და მყარი სხეულის შეხების შედაპირის გაზრდა ენერგეტიკულად ხელსაყრელია (ამცირებს ენერჯიას) და სითხე დამასველებელია. საწინააღმდეგო შემთხვევაში სითხე არადამასველებელია. შედაპირების გადაკვეთის წერტილში სრულდება წონასწორობის პირობა. $\sigma_{12} = \sigma_{23} \cos \theta$, სადაც σ_{12} არის მყარი სხეულისა და სითხის ორთქლის საზღვრის შედაპირული დაჭიმულობა, σ_{12} — მყარი სხეულისა და სითხის საზღვრის შედაპირული დაჭიმულობა, ხოლო σ_{23} — სითხისა და მისი ორთქლის საზღვრის შედაპირული დაჭიმულობა, θ — კუთხე მყარი სხეულისა და სითხის შედაპირებს შორის. თუ $\sigma_{12} < \sigma_{23}$, მაშინ $\cos \theta > 0$, ე. ი. დამასველებელი სითხის შედაპირი ჩაზნექილია, ხოლო, თუ $\sigma_{12} > \sigma_{23}$, მაშინ $\cos \theta < 0$ — არადამასველებელი სითხის შედაპირი ამოზნექილია. (იხ. ნახ.).

ვერტიკალურად დაჯენებულ კაპილარში დამასველებელი სითხე ადის მაღლა (ასველებს კედლებს), სანამ შედაპირული ძალების მოქმედება არ გათანაბრდება სითხის წონით, არადამასველებელი სითხე კი დაბლა იწვეს. დონეთა სხვაობა კაპილარსა და მასთან დაკავშირებულ განიერ ტურტულს შორის გამოწვეულია კაპილარული წნევით და განისაზღვრება ფიურენის ფორმულით $h = 2\sigma_{23} \cos \theta / \rho g r$, სადაც ρ არის სითხის სიმკვრივე, g — სიმძიმის ძალის აჩქარება, r — კაპილარის რადიუსი.

ლიტ.: Адам Н. К., Физика и химия поверхностей, пер. с англ., М., 1947. **კაპილარული წნევა**, წნევათა სხვაობა ფაზათა (სითხისა და ორთქლის ან ორი სითხის) გამყოფი გამრუდებული შედაპირის ორ მხარეს შორის, რაც გამოწვეულია მისი შედაპირული (ფაზათშორისი) დაჭიმულობით. იხ. ლაპლასის კანონი.

კაპის მთავარი, მთები აფრიკის სამხრ. ნაწილში, სამხრ. აფრიკის რესპუბლიკაში, პორტ-ელისაბეტისა (აღმ.) და მდ. ოლიფანტის შესართავს (დას.) შორის. სიგრძე დაახლ. 800 კმ. შედგება რამდენიმე პარალელური ქედისაგან. საშ. სიმაღლე 1500 მ, მაქს. — 2326 მ. აგებულია ქვიშაქვებითა და კვარციტებით. მთებს შორის მოქცეულია გასწვრივი დადაბლება — მცირე კარუ. ჰავა დას-ით ხმელთაშუა ზღვის ტიპისაა. ნალექები ქარბირა კალთებზე წელიწადში 600 მმ-ზე მეტი მოდის, აღმით — 800 მმ-ზე მეტი. ზამთარში მწვერვალები თოვლით იფარება. ქარზურგა კალთებზე და შიგა ხეობებში ნახევარუდაბნოა. მთის კალთებზე მარადმწვანე მეორეული ბუჩქნარი და წიწვოვან-ფოთლოვანი ტყეა.

კაპის ოლქი, სამხრეთ აფრიკის ფლორისტიკული ოლქი, რ-ის ჩრდ. საზღვარია ძირითადად მდ. ორანჯი. ზოგჯერ კ. ო-ს აკუთვნებენ მხოლოდ სამხრ.-დას. აფრიკას, სადაც თავმოყრილია საკუთრივ კაპის ფლორა, რ-ის 7000-მდე სახეობიდან მეტი წილი ენდემურია. კ. ო-ში ცნობილია უმაღლესი მცენარეების 1200 გვარის 14000-მდე სახეობა, მათგან 3000-მდე სახეობა ენდემურია. აქ გავრცელებული მრავალი ოჯახიდან ენდემურია 7 (Achariaceae, Bruniaceae, Geissolomaceae, Grubbiaceae, Penaeaceae, Roridulaceae, Melianthaceae); მეტად დამასასიათებელია რთულყვავილოვანთა, მანანსებრთა, კრასულასებრთა, მარცვლოვანთა და სხვ. ოჯახები. კ. ო-ის კლიმატი ხმელთაშუაზღვისპირეთის მსგავსია: ზამთარში ზომიერი ტემპ-რა და ნალექების სიჭარბეა, ზაფხული კი შედა-

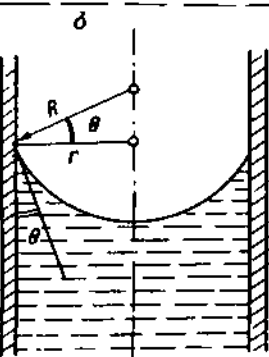
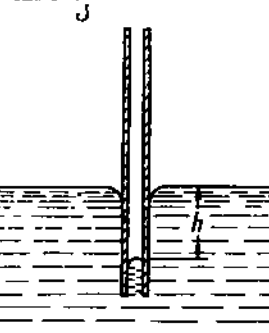
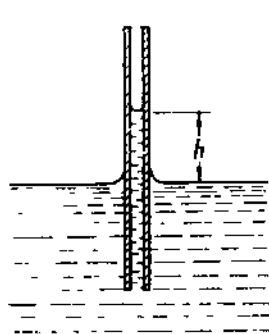

კაპილარული მოვლენები. ა—სრული დასველება ($\theta = 0$). სითხის შიგნით არსებული ლაპლასის Δp უარყოფითი წნევა $[\Delta p = -2\sigma/R]$, სადაც σ არის ჰაერის ან სითხის გაჯერებული ორთქლისა და სითხის საზღვრის შედაპირული დაჭიმულობა, ხოლო R — სითხის შედაპირის რადიუსი (მენისკის) რადიუსი, რომელიც სრული დასველებისას უდრის კაპილარის შიდა რადიუსს] განაპირობებს სითხის ასვლას ზემოთ h სიმაღლეზე. ვინაიდან წონასწორობისას სითხეში ერთ დონეზე მდებარე წერტილებში წნევა ყოველთვის ერთნაირია (ივლისსმება, რომ სითხის შედაპირზე p_0 წნევა ატმოსფერულია), ამიტომ სიმაღლე განისაზღვრება ფორმულით: $p_0 = p_0 - 2\sigma/R + \rho gh$; $h = 2\sigma/\rho g R$ (1); ბ—სრული არადასველება ($\theta = 180^\circ$). არადამასველებელი სითხე დაეშვება h სიღრმეზე, ვინაიდან Δp დადებითია და სითხის შიგნით წნევა p_0 -ზე $2\sigma/r$ მეტია; გ—არასრული დასველება. მენისკის რადიუსი $R = r/\cos \theta$; R -ის (1) ფორმულაში შეტანით მიიღება ფიურენის ფორმულა $h = 2\sigma \cos \theta / \rho g r$.

რებით მშრალია. ამიტომ მცენარეულ საფარში მნიშვნელოვანია ხმელთაშუაზღვისპირეთის მკვირის მსგავსი ქსეროფილური ბუჩქნარი, ე. წ. ფინბოში. აღმ. სანაპირო პროვინციაში შემორჩენილია სუბტროპ. მარადმწვანე ტენიანი ტყე-პილვა; ცენტრ. ნაწილში (პატარა და დიდი კარუ) დაბალბუჩქებიანი და სუკულენტებიანი უდაბნოებია. მაღალ მთებში ბალახნარს ქმნის მარცვლოვანთა მონათესავე რესტონისებრთა (Restionaceae) ოჯახის სახეობები. პ. ო-ის ფლორა და მცენარეულობა გენეზისურად დაკავშირებულია ტროპ. აფრიკის, ხმელთაშუაზღვისპირეთის, მადაგასკარის, ავსტრალია, უფრო ნაკლებად სამხრ. ამერ. ფლორასთან, რაც იმის მაჩვენებელია, რომ ისტ.-გეოლ. წარსულში დედამიწის ამ ნაწილებს შორის მატერიკული კავშირი არსებობდა. პოლარქტიკის ფლორასთან პ. ო-ს აკავშირებს ისლის, ბაიას, მარმუჭისა და სხვ. მცენარეთა გვარები. კაპის ფლორის 1000-მდე სახეობა გამოყენებულია მსოფლიო დეკორ. მებაღეობაში. ევროპიდან პ. ო-ში ბევრი კულტ. მცენარე და ტყის ჯიშია შეტანილი. მ. საბოკია.

კაპის პროვინცია (ინგლ. Cape Province, პოლანდ. Kaapland), პროვინცია სამხრ. აფრიკის რესპუბლიკაში. ფართ. 721 ათ. კმ². მოსახლ. 6,7 მლნ. კაცი (1970). უმთავრესად ბანტუ და მულატები. ადმ. ც. — ქ. კეიპტაუნი.

სამხრ. ნაწილი უჭირავს სანაპირო დაბლობსა და კაპის მთებს (სიმაღლე 2000 მ-მდე), ჩრდ. ნაწილი — ზემო კარუს მაღალ პლატოს, მათ შორის დიდი ბექი (სიმაღლე 2500 მ-მდე) და დიდი კარუს ღრმულია. პაეა და მცენარეულობა. სამხრ. ნაწილში ხმელთაშუა ზღვის ტიპისაა, ჩრდ. ნაწილში — ნახევარუდაბნოსი. მთავარი მდეობა ორანჯი, სანდისი, გრეიტ-ფიში. განვითარებულია ექსტენსიური მეცხოველეობა, უმთავრესად სამატყლე მიმართულების მეცხვარეობა. სას.-სამ. კულტურებიდან ჭარბობს ხორბალი. განვითარებულია მევენახეობა და მებაღეობა. პ. პ-ზე მოდის სამხრ. აფრ. რესპ. მანგანუმის მადნის მოპოვების 90%-ზე და ალმასის მოპოვების 40%-ზე მეტი. მუშავდება აგრეთვე სპილენძისა და რკინის მადნის, ბარიტის, აზბესტის საბადოები. არის მანქანათმშ., ქიმ. და ცემენტის მრეწვე. დიდი საწარმოები. განვითარებულია აგრეთვე მსუბუქი, მინის, ხის დასამუშ. და კვების მრეწველობა. მნიშვნელოვანი ნავსადგურებია კეიპტაუნი, ისტ.-ლონდონი, პორტ-ელიზაბეთი. საიმონსტაუნში არის სამხრ. აფრ. რესპ. მთავარი სამხ.-საზღვ. ბაზა.

კაპიტალი (გერმ. Kapital, ფრანგ. capital, თავდაპირველად — მთავარი ქონება, ძირითადი თანხა < ლათ. capitalis — მთავარი), კაპიტალისტური წარმოების ერთ-ერთი ძირითადი ეკონომიკური კატეგორია, რ-იც გამოხატავს კაპიტალისტების მიერ დაქირავებული მუშების ექსპლუატაციის ურთიერთობებს. პ. ღირებულებაა, რ-საც მოაქვს ზედმეტი ღირებულება. იგი ისტ. კატეგორიაა, ე. ი. დამახასიათებელია განსაზღვრული საზ.-ეკონ. ფორმაციისათვის და წარმოიშობა საქონელწარმოების განვითარების იმ საფეხურზე, როცა სამუშაო ძალა საქონლად იქცევა. პ-ის თავდაპირველი დაგროვების პროცესში მიმდინარეობდა მწარმოებლების გათიშვა წარმოების საშუალებებისაგან და მათი კაპიტალისტების ხელში თავმოყრა. წარმოების საშუალებებს მოკლებული მწარმოებელი (მუშა) იძულებული იყო თავისი სამუშაო ძალა კაპიტალისტისათვის მიეყიდა. ეს პროცესი მოასწავებდა მარტივი საქონელწარმოების კაპიტალისტურად გარდაქმნას. კაპიტალისტი წარმოების პროცესში თავს უყრის წარმოების საშუალებებს და სამუშაო ძალას. წარმოების პროცესში მათი წარმოებრივი მოხმარებისა და ახლად შექმნილი საქონლის რეალიზაციის შედეგად კაპიტალისტი ღებულობს

ავანსებულზე უფრო მეტ ღირებულებას. კ. მარქსმა გვიჩვენა, რომ ეს ავანსებული თანხის ნამატი ზედმეტი ღირებულებაა, რ-ის წყაროა კაპიტალისტების მიერ მითვისებული ღირებულების ის ნაწილი, რ-იც იქმნება დაქირავებული მუშების აუნაზღაურებელი შრომით. კაპიტალ. წარმოების მიზანია სულ უფრო და უფრო მზარდი მოცულობის ზედმეტი ღირებულების წარმოება და მითვისება. ამ მიზნის განხორციელების საშუალებაა მუშათა კლასის უღმობელი ექსპლუატაცია. ამიტომ ზედმეტი ღირებულების წარმოება კაპიტალისტის ძირითადი ეკონ. კანონია. „ზედმეტი ღირებულების წარმოება, ე. ი. მოგების მიღება — ასეთია ამ წარმოების წესის აბსოლუტური კანონი“ (კ. მარქსი).

ბურჟ. პოლიტ. ეკონომია პ-ს განიხილავს არა როგორც საზ. ურთიერთობას, არამედ როგორც ნივთთა (წარმოების საშუალებათა) ერთობლიობას. პ-ის ასეთი გაგების მიზანია იმის მტკიცება, რომ თითქოს მოგება მოაქვს თვით პ-ს და იგი არ წარმოადგენს დაქირავებული შრომის ექსპლუატაციის შედეგს. პ-ის ნამდვილი მეცნ. ანალიზი პირველად კ. მარქსმა მოგვცა: „...კაპიტალი ნივთი კი არაა, არამედ განსაზღვრული, საზოგადოებრივი, საზოგადოების განსაზღვრული ისტორიული ფორმაციის კუთვნილი წარმოებითი ურთიერთობაა, რ-იც ნივთით გამოიხატება და ამ ნივთს სპეციფიკურ საზოგადოებრივ ხასიათს ანიჭებს“ („კაპიტალი“, ტ. 3, ნაწ. 2, თბ., 1959, გვ. 442). კ. მარქსმა აღმოაჩინა თვისებრივი განსხვავება მუდმივ პ-სა (თავდაპირველად ავანსებული პ-ის ნაწილი, რ-იც საჭიროა წარმოების საშუალებების შესაძენად) და ცვალებად პ-ს (ავანსებული პ-ის ნაწილი, რ-ითაც სამუშაო ძალას ყიდულობენ) შორის. მან გვიჩვენა, რომ წარმოების საშუალებები არ ქმნის ახ. ღირებულებას, წარმოების პროცესში მათი ღირებულება გადაიტანება ახლად შექმნილ პროდუქტზე (საქონელზე) ყოველგვარი ნამატის გარეშე. ახ. ღირებულება ქმნის სპეციფ. საქონელი, სამუშაო ძალა თავისი მოხმარების დროს, ე. ი. შრომის პროცესში. კ. მარქსმა დაასაბუთა, რომ მხოლოდ მუშის დაქირავებული შრომა ქმნის ზედმეტ ღირებულებას, რ-საც უსასყიდლოდ ითვისებს კაპიტალისტი. ზედმეტი ღირებულება ექსპლუატატორული კლასების არაშრომითი შემოსავლის საერთო წყაროა, ზედმეტი ღირებულების ხარჯზე ცხოვრობენ ექსპლუატატორთა ჯგუფები — მრეწველები, ვაჭრები, ბანკირები, მიწათმფლობელები.

პ-ის ფუნქციონირების აუცილებელი პირობაა მისი წრებრუნვა და ბრუნვა. ყოველი კაპიტალისტი დანიტერესებულია იმით, რომ მისი პ. განუწყვეტლად მოძრაობდეს, ე. ი. ასრულებდეს წრებრუნვას. შექმნილ პროდუქტზე ღირებულების გადატანისა და ბრუნვის ხასიათის მიხედვით პ. იყოფა ძირითად და საბრუნავ პ-ად. კ. მარქსმა გვიჩვენა ბურჟ. ეკონომისტების მიერ ძირითადი და საბრუნავი პ-ის მუდმივ და ცვლადად პ-თან გაიგივების უსაფუძვლობა. მისი მოძღვრება პ-ისა და ზედმეტი ღირებულების შესახებ მარქსისტულ-ლენინური პოლიტ. ეკონომიის საფუძველია. ეს მოძღვრება შემდგომ განავითარა ვ. ი. ლენინმა, რ-მაც ყოველმხრივი ანალიზი გაუკეთა პ-ის მოძრაობას იმპერიალიზმის ეპოქაში და პირველმა ახსნა პოლიტიკური ეკონ. მნიშვნელოვანი კატეგორიის — საფინანსო პ-ის — არსი.

სოციალ. საზ.-ბაში განუყოფლად ბატონობს წარმოების საშუალებებზე სოციალ. საკუთრება, წარმოების საშუალებები სოციალ. საწარმოთა ძირითადი და საბრუნავი ფონდების სახით გვევლინება, ამიტომ სოციალ. საზ.-ბაში წარმოების საშუალებები, საქონელი და ფული არ შეიძლება პ-ად გადაიქცეს. ა. ბაგელიძე.

„კაპიტალი“, კ. მარქსის მთავარი ნაშრომი, რ-შიც ახსნილია ბურჟუაზიული საზ.-ის მოძრაობის ეკონომიკური კანონი და დამტკიცებულია მისი დაღუპვისა და სოციალისტური რევოლუციის გამარჯვების აუცილებლობა. ლენინი „პ-ს“ ახასიათებდა როგორც „...ჩვენი საუკუნის უდიდეს პოლიტიკურ ეკონომიურ ნაწარმოებს“ (თხზ., გამოც. მე-4, ტ. 2, გვ. 13). ამასთან, იგი შესანიშნავი ფილ. და ისტ. თხზულებაა. „იმ დროიდან, რაც დედამიწაზე არსებობენ კაპიტალისტები და მუშები, — აცხადებს ფ. ენგელსი, — ჯერ კიდევ არ გამოცემულა არც ერთი წიგნი, რომელსაც ასეთი მნიშვნელობა ჰქონდეს მუშებისათვის“ (კ. მარქსმა ამ თხზულების შექმნას შესწირა თავისი სიცოცხლის 40 წელი (1843—83). ეს სამუშაო მას მიაჩნდა სასიცოცხლო ამოცანად და მუშათა კლასის წინაშე თავის უმნიშვნელოვანეს პარტიულ მოვალეობად.

„პ-ის“ თავდაპირველი ვარიანტი წარმოდგენილია მარქსის 1857—58 ეკონ. ხელნაწერებში. 1859 გამოცემული „პოლიტიკური ეკონომიის კრიტიკისათვის“ არსებითად „პ-ის“ ერთი ნაწილი იყო, ჯერ კიდევ „პ-ის“ I ტომის გამოცემამდე მარქსს უკვე შემუშავებული ჰქონდა ამ თხზულების 4 ტომი დაყოფის იდეა. „პ-ის“ პირველი ტომი გამოვიდა 1867. კ. მარქსი ამ წიგნის კორექტურაზედაც კი უდიდესი გულისხმიერებით მუშაობდა. იგი 1867 წ. 22 ივნ. ენგელსს ანაბეჭდების ახ. თაბახების უგზავნის დარწმუნებით მიუგოდა: „...იმედი მაქვს კმაყოფილი დარჩები შემდგომი ოთხი თაბახით. დღემდე შენ კმაყოფილი იყავ და ეს გარემოება ჩემთვის გაცილებით უფრო მეტს ნიშნავს, ვინემ ყოველივე ის, რისი თქმაც კი ამ საკითხზე მთელ დანარჩენ ქვეყანას შეუძლია“.

მარქსმა ვერ მოასწრო „პ-ის“ II და III ტომების დასაბეჭდად მომზადება. მათ რედაქციასა და გამოცემაზე (1885—94) დიდი შრომა გასწია ფ. ენგელსმა.

ამ ტომების გამოცემით ენგელსმა თავის გენიალურ მეგობარს მართლაც აუყო დიდებული ძეგლი, რ-ზედაც უნებლიეთ წარუბოცელი ხაზებით გამოკვეთა თავისი საკუთარი სახელიც. ლენინი წერს: „...კაპიტალის“ ეს ორი ტომი ორი ადამიანის — მარქსისა და ენგელსის ნაშრომია (თხზ., გამოც. მე-4, ტ. 2, გვ. 14). „პ-ის“ IV ტომი — „ზედმეტი ღირებულებათა თეორიები“ — პირველად გამოცემა კ. კაუცკიმ. მისი რედაქციით გამოსული ტექსტის წყობა არათანამიმდევრული და ნაკლებიყვანა. ამ ტომის სრული მეცნ. გამოცემა განახორციელა სკაპ ცკ-თან არსებულმა მარქსიზმ-ლენინიზმის ინ-ტმმა (1955—61).

„პ-ის“ I ტომში გამოკვლეულია კაპიტალ. წარმოების უშუალო პროცესი. კვლევა იწყება ბურჟ. საზ.-ბების ეკონ. უჯრედის — საქონლის ანალიზით. საქმე ისაა, რომ კაპიტალის წარმოების ისტ. წინამძღვრები იყო „საქონლური წარმოება და განვითარებული საქონლური მიმოქცევა, ვაჭრობა“ („კაპიტალი“, ტ. 1, თბ., 1954, გვ. 188). ამიტომაც საქონლური წარმოების გამოკვლევა აუცილებელი პირობაა კაპიტალის მოძრაობის შესწავლისათვის. საქონლის გაცვლა ამოსავალი ფუნქციაა, რ-იც საქონლური წარმოების სტრუქტურაში შეღწევისა და მისი კანონების აღმოჩენის შესაძლებლობას იძლევა. საქონლის მოძრაობის ანალიზმა უჩვენა, რომ საქონელი სახმარი ღირებულებისა და ღირებულების ერთიანობაა. მარქსმა აღმოაჩინა, რომ საქონლის ორადი ხასიათით გაპირობებულია შრომის ორადი ხასიათით; მან გამოიკვლია ღირებულების ფორმები, რამაც მას საშუალება მისცა ახსნა, თუ რატომ ღებულობს საქონელი განვითარებული შრომა ღირებულების ფორმას. მან გვიჩვენა, რომ ღირებულება და შრომის პროდუქტის საქონლური ფორმა „...ეს მხოლოდ თვით ადამიანთა გარკვეული საზოგადოებრივი

ურთიერთობაა", რაც მარტოოდენ საქონ-
ლურ წარმოებას ახასიათებს. მარქსმა ნა-
თელი განხილვა სამუშაო ძალის, როგორც
საქონლის, მუდმივი და ცვალებადი კაპი-
ტალისა და ზედმეტი ღირებულების წარ-
მოშობის საიდუმლოება. ზედმეტი ღირებუ-
ლების თეორიას ლენინი ახასიათებს რო-
გორც მარქსიზმის ეკონ. მოძღვრების ქვა-
კუთხედს.

მარქსმა ახსნა კაპიტალ. ექსპლუატა-
ციის მექანიზმი, ცხადყო, რომ კაპიტალის-
ტების მხრივ მუშათა კლასის მიერ შექმნი-
ლი ზედმეტი ღირებულების მითვისება
კაპიტალ. წარმოების წესის შინაგანი კან-
ონების, პირველ რიგში, ღირებულების
კანონის შესაბამისად ხდება და, რომ
მუშათა კლასის ექსპლუატაციისაგან გან-
თავისუფლება ვერ განხორციელდება კა-
პიტალიზმის პირობებში, მიუხედავად იმი-
სა, რომ კაპიტალიზმს ყველა წინადად
ფორმაციებთან შედარებით უფრო მეტად
და ფართოდ შეუძლია განავითაროს სა-
წარმოო ძალები. „კაპიტალისტური წარ-
მოების ნ ა მ დ ვ ი ლ ი ზ ე ვ ა რ ი
თვით კ ა პ ი ტ ა ლ ი ა... საშუალება—
საზოგადოებრივ მწარმოებლურ ძალთა
უცილობელი განვითარება — მუდმივ კონ-
ფლიქტშია შეზღუდულ მიზანთან, არსე-
ბული კაპიტალის ღირებულების ზრდას-
თან“ („კაპიტალი“, ტ. 3, ნაწ. 1, თბ.,
1959, გვ. 317—318).

რამდენადაც კაპიტალისტთა კლასი ეწე-
ვა მუშათა კლასის ექსპლუატაციას, „კ-ში“
მარქსმა დაასაბუთა მუშათა კლასის ერთი-
ანობის აუცილებლობა კაპიტალისტების
წინააღმდეგ ბრძოლაში: გარკვევა მოგე-
ბის ნორმის დაცემის ტენდენციის გავლენა
მუშათა მდგომარეობაზე. მან ნათლყო,
რომ მარტივი საქონლური წარმოებისაგან
განვითარებული კაპიტალ. საქონლური
წარმოება მისგან თავისებრივად, უწინარეს
ყოვლისა, იმით განსხვავდება, რომ აქ თვით
სამუშაო ძალა იქცევა საქონლად. კაპი-
ტალ. საზ-ბაში მუშათა კლასის მდგომარე-
ობის შესწავლით, სამუშაო ძალის, რო-
გორც საქონლის, ყოველმხრივი ანალიზით
მარქსმა დაასაბუთა, რომ ზედმეტი ღირე-
ბულების ნორმა მათ. სიზუსტით ასახავს
მუშის ექსპლუატაციის ხარისხს. „...კაპი-
ტალს ერთადერთი სასიცოცხლო მისწრა-
ფება აქვს, მისწრაფება გაადიდოს თავისი
ღირებულება, შექმნას ზედმეტი ღირებუ-
ლება. შეიწოვოს თავისი მუდმივი ნაწი-
ლით, წარმოების საშუალებებით, ზედმე-
ტი შრომის რაც შეიძლება მეტი მასა“ (იქ-
ვე, ტ. 1, გვ. 294—295). ეს მიზანი კი მი-
იღწევა აბსოლ. და შეფარდებითი ზედმე-
ტი ღირებულების წარმოებით. აბსოლ.
ზედმეტი ღირებულება იზრდება სამუშაო
დროის გადიდებით, რის წინააღმდეგაც იბრ-
ძვის მუშათა კლასი. შეფარდებითი ზედ-
მეტი ღირებულება კაპიტალ. საზ-ბაში
ტექ. პროგრესისა და „შრომის ზრდის შე-
დეგია“, რაც იწვევს აუცილებელი სამუ-
შაო დროის შემცირებას სამუშაო დღის
სიდიდის უცვლელობის პირობებში.

მარქსმა გააშუქა მუშათა კლასის ეკონ.
ბრძოლის ისტორია და ამ ბრძოლაში სა-
ფაბრიკო კანონმდებლობის როლი, მოგვ-
ცა მანქანის კაპიტალ. გამოყენების ანა-
ლიზი, დეტალურად განიხილა ხელფასის
კატეგორია მის ორ ფორმაში. კაპიტალის
ორჯ. შედგენილობის ზრდის ანალიზით
მარქსმა შეიმუშავა კაპიტალის დაგრო-
ვების საყოველთაო კანონი და გააშუქა
კაპიტალ. დაგროვების ისტ. ტენდენცია.
„კაპიტალის მონოპოლია ხდება იმ წარ-
მოების წესის ბოროტებად, რომელმაც მო-
ნოპოლიასთან ერთად და მისი დახმარებით
მიღწევა აყვავებას. წარმოების საშუალებ-
ათა ცენტრალიზაცია და შრომის განსა-
ზოგადოება აღწევს იმ პუნქტს, სადაც ისინი
ვედარ თავსდებიან თავიანთ კაპიტალის-
ტურ გარსში. ეს გარსი სკდება. რეკავს
კაპიტალისტური კერძო საკუთრების უკა-
ნასკენელი საათი. ხდება ექსპროპრიაციონ-

თა ექსპროპრიაცია“ (იქვე, ტ. 1, გვ.
956—957). კაპიტალის მიმოქცევის პრო-
ცესისა და საზოგადოებრივი მარტივი
და გაფართოებული კვლავწარმოების
საფუძველზე მარქსმა შეიმუშავა კაპი-
ტალ. ურთიერთობაში საზ. პროდუქ-
ტის რეალიზაციის სქემა. იგი გულისხ-
მობს წარმოების დარგთა შორის საზ. პრო-
დუქტის პროპორციულ განაწილებას. მაგ-
რამ კაპიტალიზმის დროს რეალიზაციის
პირობები „...კვლავწარმოების არანორმა-
ლური მსვლელობის ასევე მრავალ პირო-
ბად, კრიზისების ასევე მრავალ შესაძლებ-
ლობად გადაიქცევა, რადგან წონასწო-
რობა — ამ წარმოების სტიქიური ხასიათის
პირობებში — თვით არის შემთხვევითო-
ბა“ (იქვე, ტ. 2, თბ., 1957, გვ. 621).

ფ. ენგელსის მიერ 1895 „კ-ის“ III ტო-
მისათვის დაწერილი დამატების აზრი ის
ყოფ, რომ ადვილად გასაგები გახდება მი-
სი ზოგიერთი ადგილი და ამასთან ანალი-
ზი გაეკეთებინა ახ. მოვლენებისათვის,
რ-თაც თავი იჩინეს კაპიტალიზმის ეკონ-
ომიკაში. თავისი სიცოცხლის ბოლო
წლებში ენგელსმა მიანიშნა კაპიტალიზ-
მის განვითარების ისეთ ახ. მოვლენებზე,
როგორცაა აქციონერულ საზ-ბათა და
ტრესტების სწრაფი განვითარება, ბირჟე-
ბისა და ბანკების მზარდი როლი მრეწვ-
განვითარებაში, კაპიტალის ექსპორტი,
კოლონიების განაწილება, რ-ებიც მოას-
წავებდნენ გადასვლას მონოპ. კაპიტალიზ-
მის — იმპერიალიზმის სტადიაზე. იმპე-
რიალიზმის ლენინური თეორია წარმოად-
გენს კ. მარქსის ეკონ. თეორიის უშუალო
გაგრძელებას და განვითარებას.

„კ.“ თარგმნილია 60-ზე მეტ ენაზე.
პირველი თარგმანი გამოვიდა რუსულად
(ტ. I — 1872, ტ. II — 1885 და ტ. III —
1886). „კ.“ თარგმნილია სსრკ ხალხთა
22 ენაზე. I ტომის ქართ. თარგმანი პირ-
ველად გამოიცა 1931, II — 1933, III (1) —
1932, III (2) — 1934.

„ზედმეტი“ ღირებულების თეორიები
(„კ-ის“ IV ტ.) გამოიცა სამ ნაწილად—
1966—75. მარქსის ამ თხზულებაზე ქარ-
თულად პირველი რეცენზია დაიბეჭდა
1886 (ტ. II, რუს. გამოც.). აქ „კ-ის“ ავ-
ტორი დახასიათებულია როგორც პოლი-
ტიკური ეკონ. უდიდესი მცოდნე.

ბურჟ. მეცნიერებამ იმთავითვე სასტიკი
ომი გამოუცხადა „კ-ს“ და საერთოდ მარქს-
იზმს. გაჩნდნენ რევიზიონისტი „მარქსო-
ლოგები“, რ-ებიც ცდილობენ მოძველე-
ბულად გამოაცხადონ, უარყონ, დაამახინ-
ჯონ მარქსის მოძღვრების რევ. შინაარს-
სი. კაცობრიობის ისტ. განვითარებამ კი
დადასტურა მარქსისა და ენგელსის თეო-
რია პროლეტარიატის, როგორც კომუნის-
ტური საზ-ბის მიშენებლობის მსოფლიო ის-
ტორიული როლის შესახებ. „კ-ის“ მნიშ-
ვნელობა თანამედროვე საერთაშ. მუშათა
მოძრაობის პირობებში სულ უფრო და უფ-
რო იზრდება. როგორც სკკპ პროგრამაშია
ნათქვამი, „მსოფლიო კაპიტალიზმისა და
მუშათა კლასის რევოლუციური ბრძოლის
განვითარებამ მთლიანად დაადასტურა კა-
პიტალიზმისა და მისი უმაღლესი სტადი-
ის — იმპერიალიზმის მარქსისტულ-ლენინ-
ური ანალიზის სისწორე“.

ლიტ.: მ ა რ ქ ს ი კ., კაპიტალი, ტ.
1—3, თბ., 1954—59; მ ი ს ი ვ ე, ზედმეტი
ღირებულების თეორიები („კაპიტალის“ IV
ტომი), ნაწ. 1—3, თბ., 1966—75; მ ი ს ი ვ ე,
პოლიტიკური ეკონომიის კრიტიკისათვის, წგნ.
1 — კაპიტალის შესახებ, თბ., 1953; მ ა რ-
ქ ს ი კ. და ე ნ გ ე ლ ს ი ფ., წერილები
„კაპიტალის“ შესახებ, თბ., 1952; მ ა თ ი-
ს ე, რჩეული წერილები, თბ., 1949; ე ნ გ ე ლ-
ს ი ფ., „კაპიტალის“ კონსპექტი, ტფ., 1934;
ლ ე ნ ი ნ ი ვ. ი., თხზ., გამოც. მე-4, ტ. 1, 2,
21, 24, 28; გ უ გ უ შ ვ ი ლ ი კ., კარლ მარ-
ქსის ქართულ პუბლიცისტიკასა და საზოგადო-
ებრიობაში, გამოც. მე-4, თბ., 1971; კარლ
მარქსის ეკონომიკური მოძღვრება, თბ.,
1968; ფ ა ნ ც ხ ა ვ ა ა., მარქსის „კაპიტალი“,
თბ., 1971; მ ი ს ი ვ ე, კ. მარქსის „ზედმეტი
ღირებულების თეორიები“ („კაპიტალის“ IV ტო-

მი), თბ., 1977; М а р к с К. и Э н г е л ь с
Ф., Соч., 2 изд., т. 16, 20, 23—26, 46; მ ა-
თ ი ვ ე. Письма о «Капитале», М., 1968;
Л е н и н В. И., Полн. собр. соч., 5 изд.,
т. 1, 23, 26, 29; В ы г о д с к и й В. С., К
истории создания «Капитала», М., 1970;
Л е о н т ь е в Л. А., О предварительном
варианте «Капитала» Маркса, М.—Л., 1946;
მ ი ს ი ვ ე, «Капитал» К. Маркса и совре-
менная эпоха, М., 1968; Р о з е н б е р г
Д. И., Комментарии к 1—3 томам «Капи-
тала» К. Маркса, М., 1961.

პ. გუგუშვილი.
კაპიტალიზაცია, 1. ზედმეტი ღირებუ-
ლების გადაქცევა კაპიტალად, ე. ი. მისი
ვამოყენება კაპიტალ. წარმოების გაფარ-
თებისათვის. კაპიტალიზებული ზედმეტი
ღირებულება ქმნის კაპიტალ. დაგროვების
ფონდს. იგი, ისე როგორც კაპიტალი, 2
ნაწილად იყოფა: დამატებით მუდმივ კა-
პიტალად, რ-იც გამოიყენება წარმოების
დამატებითი საშუალებების შესაძენად და
დამატებითი ცვალებად კაპიტალად, რ-იც და-
მატებითი სამუშაო ძალის შესაძენად იხა-
რჯება (იხ. კაპიტალის დაგროვება). 2.
ფიქტიური კაპიტალის წარმოქმნის პროცე-
სი. ბურჟ. საზ-ბაში კაპიტალიზდება ყოვე-
ლი რეგულარულად განმეორებადი შემოსა-
ვალი (მიწის რენტა, დივიდენდი და სხვ.),
რ-იც მიიღება სასესხო პროცენტის საშ. ნორ-
მის მიხედვით, როგორც შემოსავალი ამ
პროცენტის სესხად გაცემულ კაპიტალზე.
ფასიანი ქაღალდების ფლობით მიღებული
ყოველი არაშრომითი შემოსავალი განიბი-
ლება, როგორც პროცენტი კაპიტალზე,
რ-იც სინამდვილეში არ არსებობს (პირვე-
ნებითი კაპიტალი). გამოშვებული ფასიანი
ქაღალდები (აქციები, კორპორაციების და
სახელმწ. ობლიგაციები) გარდაიქმნება
კაპიტალად, რ-საც მოაქვს პროცენტი (სარ-
გებელი). აქციების კურსის ამაღლება იწ-
ვევს ფიქტიურ დაგროვებას კაპიტალისა.
რ-იც ხარისხობრივად და რაოდენობრივად
განსხვავდება ნამდვილი კაპიტალის და-
გროვებისაგან და თავისი კანონზომიერე-
ბით ხასიათდება. ამასთან, ფიქტიური კა-
პიტალის მეტისმეტი გაბერვა და შემდგო-
მი საბირჟო კრაზი სერიოზულად მოქმე-
დება კაპიტალის დაგროვების პროცესზე.
იმის გამო, რომ ფიქტიური კაპიტალის მთე-
ლი მასა კაპიტალიზებული შემოსავალია,
მისი ღირებულების ცვლილება არაა დამო-
კიდებული რეალური კაპიტალის ღირებუ-
ლების მოძრაობაზე, რ-საც ის წარმოადგ-
ენს. პ. ნიშნავს კაპიტალ. წარმოებითი ურ-
თიერთობის შემდგომ ფიქტივიზაციას.
კაპიტალიზმი, წარმოების საშუალებებ-
ზე კერძო კაპიტალისტურ საკუთრებასა
და კაპიტალისტების მიერ დაქირავებული
შრომის ექსპლუატაციაზე დაფუძნებული
საზოგადოებრივი წყობილება; უკანასკნე-
ლი ანტაგონისტური საზ. ეკონ. ფორმა-
ცია, რ-იც ჩაისახა ფეოდალიზმის წიაღში
საზ. შრომის დანაწილებისა და სასაქონ-
ლო მეურნ. განვითარების საფუძველზე.
კ-ის წარმოშობისა და განვითარების პრო-
ცესში ერთის მხრივ წარმოიშვა წარმოე-
ბის საშუალებებს მოკლებულ ადამიანთა
მასა, ხოლო მეორეს მხრივ — კაპიტალისტ-
თა კლასი, რ-ის ხელში თავი მოიყარა
უზარმაზარმა ფულადმა სახსრებმა (იხ.
სადაჭრო კაპიტალი, კაპიტალის თავდა-
პირველი დაგროვება). კაპიტალ. წარმო-
ების ამოსავალი პუნქტია მარტივი კაპი-
ტალ. კოოპერაცია. საწარმოო ძალების
ზრდამ და შრომის საზ. დანაწილების
განვითარებამ გააფართოვა საქონლ-
წარმოებისა და მიმოქცევის სფერო, შეა-
რყია ნატურალური მეურნეობის საფუ-
ძელები. სოფ. მეურნ. და ხელოვნური
წარმოების სპეციალიზაციის გამოყენე-
ბის პროცესში გამოიწვია ქვეყნის ცალ-
კეულ რ-ნებს შორის ეკონ. კავშირის განმ-
ტკიცება და ერთიანი ეროვნ. ბაზრის წარ-
მოქმნა. ასე შეიქმნა კაპიტალ. სამეურნეო
წყობის ჩამოყალიბების ზოგიერთი წა-
ნამძღვარი. ე. ი. ლენინი კ-ის განვითარე-

ბაში ორ მნიშვნელოვან მომენტს გამოყოფდა: ნატურალური მეურნეობა და ამ უკანასკნელის გადაქცევას კაპიტალად. მეურნეობად (იხ. სასაქონლო წარმოება).

დიდმა გეოგრაფმა ალმონინებმა (XV-XVII სს.) ბიძგი მისცა მსოფლიო ვაჭრობის სწრაფ გაფართოებას და მსოფლიო ბაზრის ფორმირებას.

ქ. ფეოდალიზმთან შედარებით პროგრ. საზ. წყობილებაა. თავის განვითარებაში მან განვლო სამი სტადია: მარტივი კაპიტალისტური კოლოპერაცია, მანუფაქტურა და მანქანური წარმოება. წარმოების მანქანურ ინდუსტრიაზე გადასვლამ დააჩქარა საწარმოო ძალების განვითარება, წარმოქმნა ახ. დარგები და სამეურნეო ბრუნვაში ჩართო ახ. რესურსები, გააზარდა ქალაქის მოსახლეობა და გააქტიურდა საგარეო ეკონ. კავშირები. მას თან ახლდა დაქირავებული შრომის ექსპლუატაციის გაძლიერება, უმუშევრობის ზრდა, გონებრივი და ფიზიკურ შრომას შორის, ქალაქსა და სოფელს შორის დაპირისპირებულობის გაღრმავება. კ-ის განვითარების ძირითადი კანონზომიერებანი დამახასიათებელია ყველა ქვეყნისათვის, თუმცა ცალკეულ ქვეყნებში კაპიტალიზმის განვითარება უკიდურესად არათანაბრად მიმდინარეობდა და ყოველ ქვეყანაში გააჩნდა თავისებურება.

კ-ის განვითარების კლასიკური გზა-კაპიტალის თავდაპირველი დაგროვება, მარტივი კოლოპერაცია, მანუფაქტურული წარმოება, კაპიტალ. ფ-კა - უმთავრესად ინგლისმა და პოლანდიამ გაიარა. XIX ს. II ნახევარში ინგლისმა მიიღწია მსოფლიო ბატონობას სამრეწვ., სავაჭრო და ფინანს. სფეროში.

კაპიტალ. ურთიერთობის ჩამოყალიბება საფრანგეთში შედარებით ნელა მიმდინარეობდა კონკრ. ისტ. პირობების გამო. საფრ. დიდმა რევოლუციამ ფეოდალ. სისტემის ლიკვიდაციასთან ერთად გამოიწვია წვრილი გლეხური მიწათმფლობელობის მყარი სისტემის წარმოქმნა, რ-მაც თავისი დაიდა დაასვა ქვეყნად კაპიტალ. წარმოებითი ურთიერთობის შემდგომ განვითარებას.

აშშ-ში კ-ის განვითარების მნიშვნელოვანი წინამძღვრები შექმნა დამოუკიდებლობისათვის ბრძოლამ (XVIII ს. დასასრ.) და სამოქალაქო ომმა (1861-65). მონობის ლიკვიდაციამ, მიწის საკუთრების საკითხის ბურჟ.-დემოკრ. გადაწყვეტამ უზრუნველყო კაპიტალიზმის სწრაფი განვითარება სოფ. მეურნეობაში (იხ. კაპიტალიზმის განვითარების ორი გზა სოფლის მეურნეობაში), რ-მაც, თავის მხრივ, ხელი შეუწყო მსხვილი მანქანური ინდუსტრიის ზრდას. XIX ს. დასასრ. აშშ სამრეწვ. პროდუქციის მოცულობით მსოფლიოში პირველ ადგილზე აღმოჩნდა.

გერმანიაში ბატონმბური სისტემის ლიკვიდაცია „ზემოდან“ განხორციელდა, 1848-49 ბურჟ. რევოლუციამ, გერმ. პოლიტიკ. გაერთიანებამ და საფრანგეთისაგან მიღებულმა სამხ. კონტრიბუციამ დააჩქარა სამრეწვ. კაპიტალის განვითარება. არანაკლები მნიშვნელობა ჰქონდა ინგლ. და სხვა ქვეყნების ტექ. მიღწევების გამოყენებას.

რუს. სამეურნეო და პოლიტიკ. ცხოვრებაში ფეოდალ. ურთიერთობის ბატონობა უფრო ხანგრძლივი და მტკიცე აღმოჩნდა, ვიდრე დას. ევროპაში. კ-ის ისტორია რუსეთში ორ ძირითად პერიოდად იყოფა: კაპიტალ. ურთიერთობის გენეზისი (XVII ს. II მეოთხედი - 1861) და კაპიტალ. წარმოების წესის დამკვიდრება (1861-1917). კ-ის გენეზისის პერიოდის ორ ეტაპად იყოფა: კაპიტალ. წყობის ჩასახვა და ჩამოყალიბება (XVII ს. II მეოთხედი - XVIII ს. 60-იანი წწ.) და კაპიტალ. წყობის განვითარება (XVIII ს.

80-იანი წწ. - 1861). კ-ის გაბატონების პერიოდში გამოიყოფა ორი სტადია: ალმაველი კ-ის (1861 - XIX ს. დასასრ.) და იმპერიალიზმის (XX ს. დასაწყ. - 1917). რუსეთში კ-ის გენეზისის ძირითადი თავისებურებაა მისი შედარებით შენელებული, გაჭიანურებული ხასიათი.

XVII ს. II მეოთხედიდან რუს. მრეწველობაში თანდათან ვითარდებოდა მარტივი კაპიტალ. კოლოპერაცია და მანუფაქტურა. ეს უკანასკნელი სამი ტიპის იყო: კაპიტალ., ბატონმბური და შერეული. XVII ს. რუსეთში არსებობდა სამივე ტიპის 40-ზე მეტი მანუფაქტურა. XVIII ს. I ნახევარში მწარეად განვითარდა კაპიტალ. ტიპის მანუფაქტურა, რ-მაც 60-იანი წწ. დასასრ. 663 მილწია. მაგრამ მის შემდგომ განვითარებას ზღუდავდა მუშახელის ნაკლებობა. ამიტომ მთავრობამ მიმართა სახელმწ. გლეხების მიწვრას საწარმოებზე. ბატონმბური ქვეყნის თავისებურებათა შედეგად რუს. სამთო მრეწველობაში თვით 1861-მდე წამყვანი მდგომარეობა ბატონმბურ მანუფაქტურას ეჭირა. დამშუშ. მრეწველობაში კაპიტალ. ურთიერთობა უფრო თანამად იჭრებოდა, რასაც მთავრობაც უწყობდა ხელს. 1767 აქ მუშათა 41% თავისუფლად დაქირავებული იყო.

XVII ს. II ნახ. კაპიტალ. ურთიერთობა შეიჭრა სოფ. მეურნეობაშიც. დაიწყო გლეხობის ფენებად დაყოფა. მცირერიცხოვანი მდიდარი გლეხობა გადავიდა სას.-სამ. პროდუქტების სასაქონლო წარმოებაზე უღარიბესი გლეხობის დაქირავების ბაზაზე.

XIX ს. 30-იანი წწ. რუსეთში დაიწყო სამრეწვ. გადატრიალება. ხელით შრომაზე დამყარებული მანუფაქტურა ფ-კამ შეცვალა. გრძელდებოდა კ-ის განვითარება სოფ. მეურნეობაში. მიმდინარეობდა კაპიტალ. საზ-ბის ძირითადი კლასების - პროლეტარიატისა და ბურჟ. ჩამოყალიბების პროცესი, იქმნებოდა სრულიად რუს. ბაზარი.

კ-მა როგორც ფორმაციამ, გაიმარჯვა 1861 საგლეხო რეფორმის შედეგად, თუმცა ბატონმბური ნაშთების შემორჩენამ ეკონომიკასა და პოლიტიკაში განაპირობა კ-ის განვითარების ზოგიერთი თავისებურება, კერძოდ, გაბატონებული ბურჟ. წარმოებითი ურთიერთობა აჩქარებდა საწარმოო ძალების განვითარებას, ბატონმბობის გადმონაშთები კი, თავდაზნაურული მიწათმფლობელობისა და თვითმპყრობელობის სახით, აფერხებდნენ მას. რუს. კ-ის თავისებურება იყო აგრეთვე მისი განვითარება არა მარტო სიღრმეში (კაპიტალ. მრეწვ. და მიწათმოქმედების შემდგომი განვითარება გარკვეულ ტერიტორიაზე), არამედ კაპიტალ. ურთიერთობების გავრცელება ახალ ტერიტორიებზეც (კავკასიაში, შუა აზიაში, ციმბირში და სხვ.), შესამე თავისებურება იყო წარმოების უაღრესად დიდი კონცენტრაცია მრეწვ. მთავარ დარგებში.

XIX-XX სს. მიჯნაზე კ. რუსეთში შევიდა მონობ., იმპერიალიზმის სტადიაში. დაიწყო სოციალ. რევოლუციისათვის აუცილებელი წინამძღვრების ჩამოყალიბება. იმპერიალიზმმა უკიდურესად გაამწვავა კ-ის დამახასიათებელი წინააღმდეგობანი, გაიზარდა ის ძალაც - რუს. პროლეტარიატი, რ-საც უნდა გადაეწყვიტა ეს წინააღმდეგობანი.

ს ა ქ ა რ თ ვ ე ლ ო შ ი კ-ის ელემენტები XVIII ს. 60-იანი წლებიდან ჩაისახა. განსაკუთრებით გაძლიერდა ეს პროცესი საქართვე. რუსეთთან შეერთების შემდეგ.

ბატონმბობის გაუქმებამ მნიშვნელოვანი გარდატეხა მოახდინა საქართვე. სოც.-ეკონ. მდგომარეობაში, უფრო ხელსაყრელი პირობები შექმნა სოფ. მეურნე. და მრეწვ. განვითარებისათვის. ამავე პერიოდში რკინიგზის მშენებლობამ და, საერთოდ, ტრანსპ. გაუმჯობესებამ საბოლოოდ მოუდეს ბოლო ცალკეული კუთხეების კარჩა-

კეტილობას. სავაჭრო და კაპიტალ. მიწათმოქმედების განვითარების შედეგად საქართველო ჩაერთო შრომის საზ. განაწილების სრულიად რუს. და მსოფლიო სისტემაში. ამიტომ ბუნებრივია, რომ ბაზრის კონიუნქტურა გავლენას ახდენდა საქართვე. სოფ. მეურნე. დარგობრივ სტრუქტურაზე. ამის შედეგად საქართველოში შეიკვეცა მარცვლეულის სასაქონლო პროდუქცია და დაწინაურდა მევენახეობა-მეღვინეობის, მეხილეობის, მეფრინველეობის, მეაბრეშუმეობისა და სხვ. წარმოება. სავაჭრო და კაპიტალ. მიწათმოქმედების განვითარების გამოხატულება იყო შემამულური მეურნეობის, ბურჟ. ევოლუცია და გლეხობის კლასობრივი დიფერენციაცია - კულაკებისა და სოფ. პროლეტარების გამოყოფა.

რუს. ცარიზმი ხელოვნურად აფერხებდა საქართვე. სამრეწვ. განვითარებას, ცდილობდა ქვეყანა მეტროპოლიის სამრეწვ. პროდუქციის გამსაღებელ ბაზრად და ნედლეულის ბაზად გადაექცია. ძირითადად ამით აიხსნება ის გარემოება, რომ საქართველო სავაჭრო და კაპიტალ. მიწათმოქმედების განვითარებით რუს. მოწინავე გუბერნიების დონეზე იდგა, მრეწვ. განვითარების მხრივ კი - საგრძობლად ჩამორჩებოდა მეტროპოლიას.

რევოლუციამდელი საქართველო, მართალია, აგრ. ქვეყნად რჩებოდა (სოფ. მეურნე. მთელი პროდუქციის 60-65% იძლეოდა), მაგრამ განვითარების ტემპითა და ტექ. აღჭურვილობის დონით მრეწველობა მიწათმოქმედებას დიდად უსწრებდა. XIX ს. 30-90-იანი წლებიდან საქართვე. მრეწველობაში მანქანური ინდუსტრია გაბატონდა. მრეწველობა ადგილობრივი რუსი და უცხოელი კაპიტალისტების მეტოქეობა-ბრძოლის ასპარეზად იქცა. ადგილ. კაპიტალმა დაბატონებული მდგომარეობა გადაშუშ. დარგებში შეინარჩუნა, სამთო-საქარხნო მრეწველობაში (ნავთობი, მარგანეცი, სპილენძი) კი უცხო. კაპიტალმა მოიპოვა უპირატესობა. XIX ს. 60-იანი წლებში საქართვე. კაპიტალ. საწარმოები უშეგებდნენ 2-3 მლნ. მან. პროდუქციას. 1900 გამთავებული პროდუქციის ღირებულებამ შეადგინა 42 მლნ. მან., 1913 კი 60 მლნ. მან. გადააჭარბა.

საწარმოო კაპიტალის სწრაფი ზრდის პირობებში შეუძლებელი გახდა საეკონომ. და სავაჭრო კაპიტალის დამოუკიდებელი განვითარება, თანდათან გამრავლდა ეგრ. ყაიდაზე მოწყობილი სავაჭრო ფირმები და მალაზიები, ჩამოყალიბდა კაპიტალ. საკრედიტო სისტემა, დაარსდა საადგილ. მამულო (საბითუმო) და კომერც. ბანკები, საურთიერთო კრედიტის საზ-ბანი, ფულის შემნახველ-გამსესხებელი აშხანაგობანი, გაიხსნა რუს. სახელმწ. ბანკის, რუს.-აზიისა და აზოვ-დონის ბანკების განყ-ბანი. XX ს. დამდეგიდან ბანკებს უკვე აღარ აკმაყოფილებს საკრედიტო ოპერაციები და სავაჭრო-სამრეწვ. საქმიანობასაც იწყებენ.

კ-ის განვითარების პროცესის შედეგად მნიშვნელოვნად გაიზარდა დაქირავებული მუშახელის რაოდენობა. თუ XIX ს. 60-იანი წლებში დაქირავებული შრომით თავს ირჩენდა 8-10 ათ. კაცს, 1900 წ. - 140-150 ათ. კაცს (30-35 ათ. დასაქმებული იყო მრეწველობაში, 60-70 ათ. სოფ. მეურნეობაში, 35-40 ათ. მომსახურების სფეროში და სხვ.). 1913 კი საქართვე. მრავალეროვანი მუშათა კლასი თავის რიგებში ითვლიდა 200 ათ. კაცს, რაც შეადგენდა ქვეყნის თვითმოქმედი მოსახლ. 20%-ს.

საქართველო განიცდიდა რუს. და მსოფლიო იმპერიალიზმის სისტემაში მიმდინარე პროცესების ზეგავლენას. XIX-XX სს. მიჯნაზე და მომდევნო წლებში აქაც გაძლიერდა კაპიტალისა და სამუშაო ძალის კონცენტრაციის პროცესი, გაიხსნა ფ-კა-ქ-ნები, სადაც დასაქმებული იყო 500-1000, 1000-3000 მუშა. საქართვე.

ლოშიც აღმოცენდა მსხვილი სააქციო საზ-
ბანი, დაარსდა დას. ეგრ. და რუს. მონოპ.
გაერთიანებათა ფილიალები. ნაკლები ინ-
ტენსივობით, მაგრამ აქაც მიმდინარეობ-
და სამრეწვე. კაპიტალის შერწყმა საბანკო
კაპიტალთან.

XX ს. დასაწყისში კ-ის ევოლუციის
შედეგად მსოფლიო ასპარეზზე წარმოიქ-
მნა ეკონომიკურად განვითარებული კა-
პიტალ. სახელმწიფოების ჯგუფი, რ-თა
შორის მწვევე ბრძოლა გაჩაღდა მსოფლიოს
ეკონ. და ტერიტ. განაწილებისა და გადა-
ნაწილებისთვის.

მონოპოლისტურად მდებარე კ.
კ-ის განვითარების ამ სტადიის ყოველ-
მხრივი ანალიზი მარქსმა და ენგელსმა
მოკვცეს. მათ შრომებში გახსნილია კ-ის
მოძრაობის ეკონ. კანონი. მოძღვრებამ ზე-
დმეტი ღირებულების შესახებ გვიჩვენა კა-
პიტალ. ექსპლუატაციის საიდუმლოება. კაპი-
ტალისტების მიერ ზედმეტი ღირებულების
მითვისება გამოწვეულია, ერთი მხრივ,
წარმოების საშუალებებზე კერძო საკუთ-
რების არსებობით, მეორე მხრივ, იმით,
რომ წარმოების საშუალებებს ჩამოცილებ-
ბული მუშები იძულებულნი არიან, არსებ-
ობისათვის გაყიდონ თავიანთი სამუშაო
ძალა. კაპიტალისტების მიერ მითვისებ-
ბული ზედმეტი ღირებულება მათი გამდი-
დრებისა და კაპიტალის შემდგომი ზრდის
წყაროა. მოგებისადმი გამოდევნება, რ-იც
ზედმეტი ღირებულების გარდაქმნილი ფორ-
მია, განსაზღვრავს კაპიტალ. წარმოებ-
ის წესის მთელ მოძრაობას, მ. შ. კაპი-
ტალ. კვლავწარმოებას. მონოპოლისტურ
რამდელი კ-თვის ტიპურია თავისუფალი
კონკურენცია, რ-იც მოგების საშუალო
ნორმას წარმოქმნის. წარმოებული სა-
ქონლის ღირებულება მოლოდიცირებულია
წარმოების ფასში. კაპიტალისტური დაგ-
როების საყოველთაო კანონის მოქმედება
უკიდურესად ამწვევებს კ-ის ძირითად
წინააღმდეგობას — წინააღმდეგობას წარ-
მოების საზ. ხასიათსა და მითვისების კერ-
ძო კაპიტალ. ფორმას შორის. ეს წინა-
აღმდეგობა განსაკუთრებით მწვევედ ვლი-
ნდება პერიოდულად განმეორებად ეკონ-
ომიკურ კრიზისებში. კ. ქმნის სოციალი-
ზმის მატერ. წინამძღვრებს. კ-ის ანტიგონ-
ისტური წინააღმდეგობა და ისტ. დაღუპ-
ვის აუცილებლობა აისახება ბურჟ. საზ-
ბის ზედნაშენებში. კ-ის მთავარი კლასობ-
რივი წინააღმდეგობაა წინააღმდეგობა მუ-
შათა კლასსა და ბურჟუაზიას შორის. ამ
ბრძოლის მსვლელობაში აღმოცენდება
რევ. იდეოლოგია, იქმნება სოციალ. რევ.
სუბიექტური წინამძღვრები.

მონოპოლისტურად მდებარე კ. XIX ს.
დასასრ. და XX ს. დასაწყისში კ. შევი-
და თავისი განვითარების უმაღლესსა და
უკანასკნელ სტადიაში — იმპერია-
ლიზმში, რ-ის ყოველმხრივი ანალი-
ზი მოცემულია ლენინის შრომებში, გან-
საკუთრებით შრომაში — „იმპერიალიზმი
როგორც კაპიტალიზმის უმაღლესი სტა-
დია“ (იხ. იმპერიალიზმი).

კ-ის ისტორიულად გვილი.
როგორც საზ-ბის განვითარების კანონ-
ზომიერება სტადიამ, კ-მა პროგრ. როლი
შეასრულა. „თავისი კლასობრივი ბატონ-
ობის ერთ საუკუნეზე ნაკლები ხნის გან-
მავლობაში ბურჟუაზიამ უფრო მრავალ-
რიცხოვანი და უფრო უზარმაზარი საწარ-
მოო ძალები შექმნა, ვიდრე ყველა წარ-
სულამ თაობამ, ერთად აღებული“ (მარ-
ქსი კ. და ენგელსი ფ., კომუ-
ნისტური პარტიის მანიფესტი, თბ., 1952,
გვ. 45). მაგრამ საზ. პროგრესი კ-ის პი-
რობებში ხორციელდება სოც. წინააღმდე-
გობათა მკვეთრი გამწვავების, საწარმოო
ძალების ფლანგვისა და მთელი მსოფლიოს
ხალხთა ტანჯვის ფასად. კ-ის საერთო გრი-
ზისის ეპოქაში სისტემატურად მცირდება
მსოფლიო წარმოებაში მეურნეობის კაპი-
ტალისტური სისტემის ზვედრითი წონა.
კაპიტალ. წარმოების განვითარების პრო-

ცესში ბურჟ. საზ-ბის წიაღში იქმნება კო-
მუნისტური წარმოების წესზე გადასვლის
ობიექტური მატერ. და სუბიექტური წინა-
მძღვრები.

ლიტ.: მარქსი კ. და ენგელსი
ფ., კომუნისტური პარტიის მანიფესტი, თბ.,
1974; მარქსი კ. კაპიტალი, ტ. 1—3,
თბ., 1954—59; მ. ს. ი. ე. ე. პოლიტიკური
ეკონომიის კრიტიკისათვის, წგნ. 1 — კაპიტა-
ლის შესახებ, თბ., 1953; ენგელსი ფ.,
ანტი-დობრინი, თბ., 1952; ლენინი ვ. ი.,
იმპერიალიზმი, როგორც კაპიტალიზმის უმა-
ღლესი სტადია, თბ., გამოც. მე-4, ტ. 22;
მ. ს. ი. ე. ე. კაპიტალიზმის განვითარება რუ-
სეთში, იქვე, ტ. 3; მ. ს. ი. ე. ე. სახელმწიფო
და რევოლუცია, იქვე, ტ. 25; სკკ XXV ყრი-
ლობის მასალები, თბ., 1976; ბუნდია ნ. ი.
შვილი ა., სოციალისტური რევოლუციის
წინამძღვრები საქართველოში, თბ., 1971;
ბუნდია ნ. ი., საქართველოსა და
ამიერკავკასიის ეკონომიკური განვითარება
XIX—XX სს. მონოგრაფიები, ტ. 1—6, თბ.,
1949—79; მარტიანი გ., საქართველოს
მრეწველობა და სამრეწველო პროლეტარიატი
1864—1917, თბ., 1976; საქართველოს ისტორიის
ნარკვევები, ტ. 5—6, თბ., 1970—72;
ხოშტარია ე., მრეწველობის განვითარება
და მუშათა კლასის ჩამოყალიბება XIX
საუკუნის საქართველოში, წგნ. 2, თბ., 1968;
ჯავახიშვილი ი. ე., საქართველოს ეკონ-
ომიური ისტორია, წგნ. 1, ტფ., 1930; Пере-
ход от феодализма к капитализму в России.
Материалы Всесоюзной дискуссии, М., 1969.

ა. ბენდიანიშვილი. ჯ. კახიანიშვილი.

„კაპიტალიზმის განვითარება რუ-
სეთში. მსხვილი მრეწველობის
შინაური ბაზრის წარ-
მოშობის პროცესი“, ლენინის
ნაშრომი, რ-შიც მეცნიერულადაა გაანა-
ლიზებული XIX ს. ბოლო მესამედში რუ-
სეთის ეკონომიკური მდგომარეობა და სო-
ციალურ-კლასობრივი სტრუქტურა. გამო-
ქვეყნდა 1859 მარტის დამლეგს ვლადიმერ
ილინის ფსევდონიმით. ნაშრომი, რ-შიც
გამოქვეყნებულია მდიდარი მასალა რუს.
სოც.-ეკონ. განვითარების შესახებ, ერთ-
გვარი გაგრძელებაა კ. მარქსის მიერ XIX
ს. 70—80-იანი წწ. დამდეგს რუს. ეკონომი-
კის დაწყებული, მაგრამ დაუმთავრებე-
ლი გამოკვლევისა. მისი მიზანი იყო „კა-
პიტალიზმი“ შემუშავებული ეკონ. თეორიის
კონკრეტიზაცია კაპიტალიზმის „კლასიკურ-
რი“ ქვეყნისაგან (ინგლისისაგან) არსები-
თად განსხვავებული ქვეყნების მაგალით-
ზე. გამოკვლევა მიმართული იყო „ლეგა-
ლური მარქსიზმის“ წინააღმდეგ და მასა-
სწავებდა ხალხსონობის—XIX ს. 80—90-იანი
წლებში რუსეთში მარქსიზმის განვითარე-
ბისა და მარქსისტული პარტიის შექმნის
გზაზე მთავარი დაბრკოლებების — საბო-
ლოლო იდეურ განადგურებას. ბრძოლის ცენ-
ტრში იდგა კაპიტალიზმის განვითარების
საკითხი რუსეთში. ამაზე იყო დამოკიდე-
ბული რუსეთში პროლეტ. რევ. პერსპექ-
ტივები, ე. ი. საქმე ეხებოდა იმას, შეძლებ-
დნენ თუ არა მრეწვე. მუშები რევ. გზით
წაყვანათ გლეხობა, რ-იც შეადგენდა
მოსახლ. უმრავლესობას (78%).

ნაშრომში გაკრიტიკებულია ლიბერ.
ხალხსონობის მცდარი თეორ. შეხედუ-
ლებანი რუსეთში კაპიტალიზმის განვითარე-
ბის შეუძლებლობის შესახებ და მარქსის
ეკონ. მოძღვრებაზე დაყრდნობით დასაბუ-
თებულია, რომ შრომის საზ. დანაწილე-
ბის გაღრმავებამ ყველა ობიექტური პი-
რობა მოამზადა რუს. კაპიტალ. წარმო-
ვითარებისათვის. ნაშრომში წარმორჩე-
ლია მიწათმოქმედებაში კაპიტალიზმის
განვითარების საერთო სურათი, გაანალი-
ზებულია სავაჭრო მიწათმოქმედებისა და
მეცხოველეობის განვითარება, ტექ. კულ-
ტურების წარმოების გაფართოება, რაც
მოსაწავებდა რუსეთში კაპიტალიზმისათვის
საშინაო ბაზრის შექმნას. ამასთან,
ნაშრომში ფართოდაა გაშუქებული რუს.
მრეწველობაში კაპიტალიზმის განვითარე-
ბის საკითხები, ახსნილია კაპიტალიზ-
მის ისტ. მისია, მისი პროგრესულობა ფე-
ოდალიზმთან შედარებით, რასაც უარყოფ-
დნენ ხალხსონები, გამოშვერებულია ის

ღრმა ანტიგონისტური წინააღმდეგობანი,
რ-თა ჩარჩოებშიც მიმდინარეობდა რუს.
კაპიტალ. გზით განვითარება. ლენინმა
გვიჩვენა, რომ ამ წინააღმდეგობათა გა-
მობატულება იყო პროლეტარიატის კლას-
ობრივი ბრძოლა ბურჟუაზიასთან და
მისი, როგორც კაპიტალიზმის შესაფლავის,
ორგანიზებულიობის ზრდა. ნაშრომში და-
საბუთებულია პროლეტარიატის ხელმძ-
ღვანელი როლი რევოლუციაში. ამასთან,
ახსნილია გლეხობის როლიც. გაანალი-
ზებულია მისი მდგომარეობის თავისებუ-
რებანი — ერთი მხრივ, გლეხობა ღრმად
იყო დაინტერესებული ბატონყმობისა და
ექსპლუატაციის ბატონყმური ფორმების
მოსაშობი, რაც აახლოებდა მას პროლეტარ-
იატთან, მეორე მხრივ, კაპიტალიზმისა
და ექსპლუატაციის კაპიტალ. ფორმების
განვითარება იწვევდა გლეხობის კლასობ-
რივ დიფერენციაციას კულაკებად და ლა-
რიბებად. ლენინმა გვიჩვენა, რომ გლე-
ხობის ეს ორადი ხასიათი, როგორც მშრო-
მელისა და როგორც შესაკუთრისა, განა-
პირობებდა გლეხობის მერყეობას ბურჟუ-
აზიასა და პროლეტარიატს შორის.

ლენინის ნაშრომს უდიდესი მნიშვნე-
ლობა ჰქონდა მარქსისტული პარტიის
სწორი, მეცნიერულად დასაბუთებული იდე-
ური მსოფლმხედველობით შეიარაღებისა
და რუსეთში პროლეტ. რევ. პერსპექტი-
ვების დასახვისათვის. მასში მოცემული
იყო ყოველმხრივი ეკონ. დასაბუთება
ბურჟუაზიულ-დემოკრატიულ რევოლუცია-
ში მუშათა კლასის ხელმძღვანელობით
მუშათა კლასისა და გლეხობის, ხოლო
პროლეტარულ რევოლუციაში — მუშათა
კლასისა და უღარიბესი გლეხობის — კავ-
შირის შესახებ. ლენინმა ეს იდეა უფრო
ადრე წამოაყენა თავის ცნობილ წიგნში
«რანი არიან „ხალხის მეგობრები“ და რო-
გორ თმობენ ისინი სოციალ-დემოკრატი-
კის წინააღმდეგ?», რუს. სამი რევ. მსვლე-
ლობამ მოლიანად დადასტურა რუსეთში
კაპიტალიზმის განვითარების ლენინური
ანალიზის სისწორე. თ. შურღაია.

კაპიტალიზმის განვითარების ორი
გზა სოფლის მშარეობაში, აგრარული
ურთიერთობის ფორმების შეცვლის ხან-
გრძლივი პროცესი. განვითარებული კა-
პიტალისტური წყობილება გულმისობს
კაპიტალის მიერ მიწათმოქმედების სფერ-
ოს სრულ დაუფლებას. კაპიტალიზმამდე-
ლი პერიოდისათვის დამახასიათებელია
მიწაზე კერძო საკუთრების სხვადასხვა
ფორმა, რ-თაგან ყველაზე ტიპურია მიწის
მემამულური და გლეხური საკუთრება.

ფეოლ. მიწის საკუთრების კაპიტალი-
ტურად გადაქცევის პროცესი ცალკეულ
ქვეყანაში კაპიტალიზმის განვითარების
ისტ. პირობების შესაბამისად სხვადასხვა
კონკრ. ფორმას ღებულობდა. მ. შ. ორი
ძირითადი გზაა ცნობილი: პრუსიული და
ამერიკული.

სოფ. მეურნეობაში კაპიტალიზმის გან-
ვითარების პრუსიულ გზას ლენინი მემამუ-
ლურ გზასაც უწოდებდა. ამ შემთხვევაში
მე. მემამულური მეურნეობა კი არ ისპობა,
არამედ ძირითადად ინარჩუნებს ძალას და
რეფორმების გატარების შედეგად თანდა-
თანობით გადაიქცევა კაპიტალ. მეურნეო-
ბად, რ-იც დაქირავებულ შრომასთან ერთად
ბატონყმური ექსპლუატაციის მეთოდებსაც
იყენებს. იგი დამახასიათებელი იყო გერ-
მანიისა და იტალიისათვის, რევოლუციამ-
დელი რუსეთისა და იაპონიისათვის და ა. შ.
რუს. სოფ. მეურნეობაში კაპიტალ. ურ-
თიერთობის დანქარებული განვითარე-
ბა დაიწყო 1861 რეფორმის შემდეგ.

სოფ. მეურნეობაში კაპიტალიზმის გან-
ვითარების მეორე გზისათვის დამახასია-
თებელია მემამულური მეურნ. მსხვერვე-
ბურჟ. რევ. შედეგად. ამის დადასტურებაა
საფრ. 1789 — 94 წლების რევოლუცია,
რ-მაც მოსპო მემამულური მიწათმფლობე-
ლობა. ასევე აშშ-ში 1861—65 სამოქალაქო

ომმა გამოიწვია საზღვრების მონათმფლობელური ლატიფუნდების მოსპობა და სოფ. მეურნ. კაპიტალ. განვითარება. კაპიტალიზმის შეჭრა სოფ. მეურნეობაში ამ გზით უფრო სწრაფად მიმდინარეობს, რაც ხელს უწყობს სოფ. მეურნეობაში საწარმოო ძალთა ზრდის დაჩქარებას.

კაპიტალიზმის ეკონომიკური და პოლიტიკური განვითარების უთანაბრობის კანონი იმპერიალიზმის ეკონომიკური და პოლიტიკური განვითარების უთანაბრობის კანონი, ვ. ი. ლენინის მიერ აღმოჩენილი მონოპოლისტური კაპიტალიზმის ეკონომიკური და პოლიტიკური განვითარების თანმიმდევრული კანონი, რის მიხედვით ხდება კაპიტალ. ქვეყნების ნახტომისებური ეკონ. და პოლიტიკ. განვითარება, მსოფლიო ბაზარზე ერთი ქვეყნის ბოზიციების გაძლიერება მეორის სარგებლად, რაც იწვევს უკვე განაწილებული მსოფლიოს პერიოდულ განაწილებას, გავლენის სფეროების შეცვლას და დაპყრობით თმებს, იმპერიალ. ქვეყნებს შორის ბრძოლის საერთო გამწვავებას. ვ. ი. ლენინის მოღვაწეობის დროს კაპიტალიზმმა მიაღწია განვითარების უმაღლეს სტადიას, გაძლიერდა კაპიტალიზმის განვითარების უთანაბრობის კანონის მოქმედება, გარდუვალი გახდა იმპერიალ. ომები და იქმნა ერთ ქვეყანაში სოციალიზმის გამარჯვების შესაძლებლობა. ვ. ი. ლენინმა იმპერიალიზმის ეკონომიკური მარქსისტული ანალიზის საფუძველზე აღმოაჩინა ეს შესაძლებლობა, ახ. თეორიით შეაიარაღა პარტია და მუშათა კლასი, ახ. პირობებთან დაკავშირებით განვითარდა მარქსისტული პროლეტ. რევ. თეორია. ლენინი წერდა, რომ „ეკონომიკური და პოლიტიკური განვითარების უთანაბრობა კაპიტალიზმის უცილობელი კანონია. აქედან გამომდინარეობს, რომ სოციალიზმის გამარჯვება თავდაპირველად შესაძლებელია მხოლოდ იმ შემთხვევაში, როდესაც ერთი, ცალკე ადგილზე, კაპიტალისტურ ქვეყანაში“ (თხზ., გამოც. მე-4, ტ. 21, გვ. 417).

პროლეტ. რევ. ლენინური თეორიის სისწორე დადასტურა პრაქტიკამ, დიდი ოქტ. სოციალ. რევოლუციამ ამ გენიალური თეორიის განხორციელების კლასიკური მაგალითი.

II მსოფლიო ომის შემდეგ ევრ., აზიისა და ლათ. ამერ. ქვეყნებში სოციალ. რევოლუციების თანამიმდევრულად გამარჯვებამ კიდევ უფრო გაამწვავა კაპიტალიზმის ეკონ. და პოლიტიკ. განვითარების უთანაბრობის კანონის მოქმედება. მასზე დიდი გავლენა მოახდინა მსოფლიო სოციალ. სისტემის შექმნამ, აგრეთვე იმპერიალიზმის კოლონ. სისტემის რღვევამ. განვითარების უთანაბრობას აძლიერებს აგრეთვე მეცნ.-ტიქ. რევოლუციამ, რ-მაც ხელი შეუწყო შრომის საერთაშ. დანაწილების გაფართოებას, ამ ქვეყნების ეკონ. ურთიერთობის გაღრმავებას, რამაც წარმოშვა ახ. წინააღმდეგობანი.

სკკპ XXV ყრილობაზე ხაზგასმით აღინიშნა, რომ თანამედროვე პირობებში კიდევ უფრო გამწვავდა კაპიტალიზმის წინააღმდეგობანი, გაძლიერდა მეტოქეობა იმპერიალ. სახელმწიფოებს შორის, კაპიტალ. ბანაკში გადამწყვეტ როლს ასრულებს ბატონობისა და ძალადობის პრინციპები, ახ. ძალით ვლინდება კაპიტალიზმის ეკონ. და პოლიტიკ. განვითარების უთანაბრობის კანონის მოქმედება, რაც იმას მოწმობს, რომ „...კაპიტალიზმში არის საზოგადოება, რომელსაც მომავალი არა აქვს“ (სკკპ XXV ყრილობის მასალები, თბ., 1976, გვ. 39).

ლიტ.: ლენინი ვ. ი., ევროპის შეერთებული შტატების ლოზუნგის შესახებ, თხზ., გამოც. მე-4, ტ. 21; მისი ი. ი., იმპერიალიზმი, როგორც კაპიტალიზმის უმაღლესი სტადია, იქვე, ტ. 22; მისი ი. ი., პროლეტარული რევოლუციის სამხედრო პროგრამა, იქვე, ტ. 23; კომუნისტური და მუშათა პარტიების საერთაშორისო თათბირის დოკუმენტები, მოსკოვი, 1969 წ. 5-17 ივნისი, თბ., 1969; სკკპ პროგრამა, თბ., 1961; სკკპ XXIV ყრი-

ლობის მასალები, თბ., 1971; სკკპ XXV ყრილობის მასალები, თბ., 1976. ა. ბაჯელიძე. **კაპიტალიზმის საერთო კრიზისი**, მსოფლიო კაპიტალისტური სისტემის კრიზისი, რ-იც მოიცავს კაპიტალიზმის ყველა სფეროს: ეკონომიკას, პოლიტიკას, იდეოლოგიას, კულტურას. პ. ს. პ. დაიწყო I მსოფლიო ომისა და დიდი ოქტ. სოციალ. რევ. დროიდან. პ. ს. პ.-ის ძირითადი ნიშნებია: მსოფლიოს გათიშვა ორ საწინააღმდეგო საზ. სისტემად—სოციალიზმად და კაპიტალიზმად და ბრძოლა მათ შორის; იმპერიალიზმის კოლონ. სისტემის კრიზისი; სახელმწ. მონობ. კაპიტალიზმის განვითარება; კაპიტალიზმის მეწყობის და ლაბორის ტენდენციების გაძლიერება საზ. ცხოვრების ყველა სფეროში — ეკონომიკაში, პოლიტიკაში, იდეოლოგიაში — და მისი წინაგანი წინააღმდეგობების გამწვავება: ბურჟ. პოლიტიკ. და იდეოლოგიური კრიზისის განვითარება. პ. ს. პ. მოიცავს ხანგრძლივ ისტ. პერიოდს და ხასიათდება ორმხრივი პროცესით. ერთი მხრივ, მსოფლიო კაპიტალ. სისტემას სოციალ. რევ. შედეგად აკლდება ქვეყნები, რაც ძლიერ ასუსტებს კაპიტალიზმს და ავიწროებს კაპიტალ. ბატონობის სფეროს, იზრდება და ღრმავდება მსოფლიო მეურნ. კაპიტალ. სისტემის ყველა წინააღმდეგობა და მასთან ერთად ძლიერდება კაპიტალიზმის რეაქციული თვისებები. მეორე მხრივ, სულ უფრო მეტად ძლიერდება მსოფლიო სოციალ. სისტემა, მრავლდება იმ ქვეყნების რიცხვი, სადაც ფეხს იკიდებს სოციალ. წარმოების წესი. სოციალ. და კაპიტალ. სისტემებს შორის მიმდინარეობს როგორც იდეოლოგიური, ისე პოლიტიკ. ბრძოლა. ამ ბრძოლაში იმარჯვებს სოციალიზმი, რადგანაც ის გამოხატავს კაცობრიობის უდიდესი უმრავლესობის — მუშათა კლასის საარსებო ინტერესებს: მშვიდობას, თავისუფლებას და პროგრესს. მიუხედავად ასეთი ბრძოლისა, მსოფლიო სოციალ. და კაპიტალ. სისტემის ერთდროული არსებობა ობიექტურად აუცილებელს ხდის მათ მშვიდობიან თანარსებობას. სოციალ. ქვეყნები თანამიმდევრულად ახორციელებენ მშვიდობიან თანარსებობის ხაზს და აღწევენ სოციალ. სისტემის ბოზიციების განმტკიცებას კაპიტალიზმთან შეჯიბრებაში. ასეთ ვითარებაში იქმნება უფრო ხელსაყრელი პირობები კაპიტალ. ქვეყნების მუშათა კლასის ბრძოლისათვის. ადვილდება კოლონ. და დამოკიდებული ქვეყნების ხალხთა ბრძოლა განთავისუფლებისათვის.

პ. ს. პ.-მა განვლო განვითარების სამი ეტაპი. პირველ ეტაპს დასაბამი მისცა I მსოფლიო ომმა და დიდი ოქტ. სოციალ. რევოლუციამ. ამ ეტაპზე, რ-იც 20 წელზე მეტ ხანს გრძელდებოდა, რუსეთში დაიწერა კაპიტალ. წყობილება, შეიქმნა მსოფლიოში პირველი სოციალ. სახელმწიფო — სსრკ-ში, რ-ის ზეგავლენა საერთაშორისო ცხოვრებაზე თანდათანობით იზრდებოდა.

II მსოფლიო ომის, აგრეთვე ევრ. და აზიის რიგ ქვეყნებში სოციალ. რევოლუციების მიმდინარეობის დროს დაიწყო პ. ს. პ.-ის მეორე ეტაპი, რ-იც გაგრძელდა 50-იანი წლების შუა ხანებამდე. ამ ეტაპის მთავარი შედეგი იყო სოციალ. რევოლუციების გამარჯვება ევრ. და აზიის ქვეყნებში, რის შედეგადაც წარმოიქმნა მსოფლიო სოციალ. სისტემა. დაიწყო იმპერიალიზმის კოლონ. სისტემის რღვევა. კიდევ უფრო გამწვავდა კაპიტალ. ეკონ. წინააღმდეგობანი, კაპიტალიზმი მნიშვნელოვნად შესუსტდა.

ამჟამად კაპიტალიზმი საერთო კრიზისის ახალ, მესამე ეტაპზეა, რ-იც 50-იანი წლების მეორე ნახევრიდან დაიწყო. წინა ორი ეტაპისაგან განსხვავებით, იგი დაკავშირებული არ არის მსოფლიო ომთან, რაც მის მნიშვნელოვან თავისებურებას შეადგენს. ის გაიშალა კაპიტალიზმის წინააღმდეგობათა უკიდურესი გამწვავების

ბაზაზე — მსოფლიო კაპიტალ. და მსოფლიო სოციალ. სისტემების ეკონ. შეჯიბრების პირობებში. იმპერიალიზმის კოლონ. სისტემის დაშლა გადაიზარდა მის სრულ კრახში, რის შედეგადაც მრავალმა ქვეყანამ მოიპოვა სახელმწიფოებრივი დამოუკიდებლობა, გამოეცალა იმპერიალიზმის პოლიტიკ. ბატონობას. დიდმნიშვნელოვანი ფაქტი მოხდა ამერ. კონტინენტზე — კუბაში გაიმარჯვა სოციალ. რევოლუცია. ამ ეტაპისთვის დამახასიათებელია აგრეთვე კაპიტალიზმის არამყარობისა და ლაბორის, მისი ყველა ეკონ. და პოლიტიკ. წინააღმდეგობის შემდგომი გაღრმავება და გამწვავება, მონოპოლიზაციის პროცესის გაძლიერება.

მას შემდეგ, რაც სოციალიზმი გაცდა ერთი ქვეყნის ფარგლებს და მსოფლიო სისტემად გადაიქცა, წარმოიშვა მსოფლიო სოციალ. სისტემის საზ-ბის განვითარების გადამწყვეტ ფაქტორად გადაქცევის ტენდენცია, რაც პ. ს. პ.-ის მესამე ეტაპზე რეალობად იქცა.

კაპიტალიზმის ძირითადი ეკონომიკური კანონი, ზედმეტი ღირებულების წარმოებისა და მითვისების კანონი, რ-იც განსაზღვრავს კაპიტალისტური წარმოების მიზანს, მის არსს, ასახავს ბურჟ. საზ-ბის ძირითად წარმოების ურთიერთობას — ურთიერთობას დაქირავებულ შრომასა და კაპიტალს შორის. ეს ურთიერთობა შეადგენს „მთელი საზოგადოებრივი წყობილების... წინაგან საიდუმლოებას, მის ფარულ საფუძველს“ (მარქსი ე. კ., კაპიტალი, ტ. 3, ნაწ. 2, თბ., 1959, გვ. 411). პ. ს. პ.-ის არსი მოცემულია მარქსის მიერ შემუშავებულ ზედმეტი ღირებულების თეორიაში. მასში გამოაშკარავებულია წარმოების კაპიტალის წესის მოქმედების მექანიზმი და მასზე დაფუძნებული მითვისების წესი, „კრიტიკული წილის ბრთვი“, რ-ის ირგვლივ მთელი კაპიტალ. საზ-ბის წესწყობილება ჩამოყალიბდა (ენ გ ე ლ ს ი ვ., ანტი-დიურიზმი, თბ., 1952, გვ. 247). თუმცა ე. კ. მარქსი არ იყენებდა ტერმინს „პ. ს. პ.“, მაგრამ მან გამოაჯღინა ზედმეტი ღირებულების კანონი, როგორც კაპიტალ. წარმოების წესის აბსოლუტური კანონი. „ზედმეტი ღირებულების წარმოება, ანუ ზედმეტი შრომის გამოყოფა, კაპიტალისტური წარმოების სპეციფიკურ წინაარსსა და მიზანს შეადგენს“ (მარქსი ე. კ., კაპიტალი, ტ. 1, თბ., 1954, გვ. 377). პ. ს. პ. კაპიტალ. ეკონ. მოძრაობის კანონია. ზედმეტი ღირებულების კანონით განისაზღვრება სამუშაო ძალისა და წარმოების საშუალებების დანაწილება მატერ. წარმოებასა და არაწარმოებით სფეროს შორის, წარმოების განვითარების მასშტაბები და ტემპები, მისი სტრუქტურული ცვლილება, მეურნ. ახ. დარგების შექმნა, წარმოებაში მეცნ. აღმოჩენების გამოყენება, ტექნ. სრულყოფა, დაქირავებული სამუშაო ძალის დასაქმების დონე. კაპიტალ. წარმოების მამოძრავებელი მოტივია ზედმეტი ღირებულების მიღება და მისი კაპიტალიზაცია, ვ. ი. „დაგროვება“ (მარქსი ე. კ., კაპიტალი, ტ. 2, თბ., 1957, გვ. 632). პ. ს. პ. ხასიათდება არა მარტო ზედმეტი ღირებულების წარმოებითა და დაგროვებით, არამედ აუცილებელი პროდუქტის ღირებულების შექმნითაც, აუცილებელი შრომით შექმნილი ღირებულება დაქირავებული მუშების არსებობის მთავარი მატერ. პირობაა. იგი შეადგენს პ. ს. პ.-ის მეორე (არა მთავარ) მარჯვ. რ-იც გამოკვლეული აქვს მარქსს სამუშაო ძალის, როგორც საქონლის თეორიაში. ზედმეტი ღირებულებისა და აუცილებელი პროდუქტის ღირებულების წარმოება დიალექტ. ერთიანობაშია. პ. ს. პ. მოქმედებას იწყებს იმ ისტ. პირობებში, როდესაც სამუშაო ძალა ყიდვა-გაყიდვის ობიექტი ანუ საქონელია და აუცილებელმა პროდუქტმა უკვე მიიღო

დირებულებების ფორმა, რ-იც აუცილებელია მუშის, როგორც საზ-ბის მთავარი საწარმოო ძალის კვლავწარმოებისათვის; მეორე, ეს არის ზედმეტი პროდუქტის წარმოება ზედმეტი დირებულების ფორმით. კაპიტალიზმის განვითარებასთან ერთად პ. ძ. მ. პ-ის მოქმედება სულ უფრო სრულყოფილად განსაზღვრავს მისი ეკონ. ზრდის ძირითად პროცესებს, წინააღმდეგობათა გამწვანებას, ანტიგონიზმს ორ ძირითად კლასს შორის. ზედმეტი დირებულების წარმოება წარმოშობს კაპიტალის მუდმივ ტენდენციას სამუშაო დღის გადიდებისაკენ, ეროვნ. შემოსავალში ხელფასის, დაქირავებული შრომის ხვედრი წილის შემცირებისაკენ, სხვა ქვეყნების ხალხთა დამონებისა და ძარცვისაკენ. ამ ტენდენციას შეესაბამება ექსპლუატაციის გაძლიერების ორი წესი — აბსოლუტური და შეფარდებითი ზედმეტი დირებულების წარმოება. პ. ძ. მ. პ-ის მეორე მხარე საწინააღმდეგო ტენდენციას წარმოშობს. იგი ვლინდება პროდუქტრიატის ბრძოლაში, რ-ის მიზანია საფაბრიკო, შრომითი და სოც. კანონმდებლობის დაცვა, სამუშაო დღის შემცირება, ხელფასის გადიდება და ა. შ. ამ ტენდენციების ურთიერთშეჯამება ვლინდება პროლეტარიატის ექსპლუატაციის ზარისხის ცვლილებებში, რ-იც გამოხატულია ზედმეტი დირებულების ნორმით.

პ. ძ. მ. პ. მოქმედებს კაპიტალ. წარმოების წესის განვითარების მთელ მანძილზე, მაგრამ მისი გამოვლენის ფორმები სხვადასხვა სტადიაზე სხვადასხვანაირია. მონოპოლისტურამდელი კაპიტალიზმის ეპოქაში ამ კანონის მოქმედება გამოვლინდა გარდაქმნილი ფორმით — მოგების საშუალო ნორმისა და წარმოების ფასის კანონის მეშვეობით, რ-ებიც არეგულირებენ კაპიტალისა და სამუშაო ძალის მოძრაობას წარმოების დარგებს შორის. მონოპ. კაპიტალიზმის ეპოქაში პ. ძ. მ. პ. ვლინდება მონოპოლიური მოგებისა და მონოპოლიური ფასის ფორმით. პ. ძ. მ. პ-ის მოქმედება აღრმავებს და ამწვანებს კაპიტალიზმის ძირითად წინააღმდეგობას — წინააღმდეგობას წარმოების საზ. ხასიათსა და მითვისების კერძო კაპიტალ. ფორმას შორის. ეს წინააღმდეგობა იწვევს მსოფლიო კაპიტალ. მეურნ. ანარქიას, უმუშევრობასა და კრიზისებს, ამზადებს პრობებს კაპიტალიზმის რევ. გზით სოციალიზმად შეცვლისათვის. პ. ძ. მ. პ-ს აქვს გადამწყვეტი მნიშვნელობა საზ-ბის კლასობრივი სტრუქტურის ფორმირებაში.

ზედმეტი დირებულების მარქსისტული თეორია კაპიტალიზმის კანონზომიერებათა შესწავლისა და მისი აუცილებელი დაღუპვის მიცნ. დასაბუთების საფუძველია. ლენინს მხედველობაში ჰქონდა ზედმეტი დირებულების თეორიის მნიშვნელობა მუშათა კლასის რევ. ბრძოლისათვის, როცა მას კ. მარქსის ეკონ. მოძრაობის ქვაკუთხედი უწოდა.

კაპიტალის აკუმულაცია, იხ. კაპიტალის დაგროვება.

კაპიტალის გატანა, საზღვარგარეთ მონოპოლიურად მაღალი მოგებისა და სხვა ეკონომიკური და პოლიტიკური სარგებლობის მიღების მიზნით კაპიტალის დაბანდების ფორმა. იმის მიხედვით, თუ ვის ეკუთვნის გასატანი კაპიტალი, განასხვავებენ კერძო პ. ბ-ს და სახელმწ. პ. ბ-ს. ფუნქციური ფორმისა და კონკრ. მიზნობრივი მიმართულების მიხედვით გასატანი კაპიტალი ორი სახისაა: საწარმოო და სასესხო. პირველ შემთხვევაში საწარმოო ექსპორტირებულ კაპიტალს მისი მესაკუთრე აბანდებს იმპორტიორი ქვეყნის საზ. მეურნ. ამა თუ იმ დარგში მოგების მისაღებად. სასესხო კაპიტალს კი სესხად აძლევენ სხვა ქვეყნის კაპიტალისტებსა და მთავრობას მტკიცედ ფიქსირებული სარგებლობის მისაღებად.

საწარმოო პ. ბ. შეიძლება ორი ფორ-

მით: 1. კაპიტალის პირდაპირი დაბანდებით (კაპიტალის მეპატრონენი ყიდულობენ საზღვარგარეთის ქვეყნის სამრეწვ., სავაჭრო და ა. შ. საწარმოთა აქციებს და მილიანად ფლობენ და აკონტროლებენ მათ საქმიანობას); 2. კაპიტალის საპორტფელო დაბანდებით (კაპიტალის მეპატრონის მიერ შექმნილი უცხოეთის საწარმოს აქციების რაოდენობა მასზე მთლიან კონტროლს ვერ უზრუნველყოფს).

განვითარებული კაპიტალ. ქვეყნებიდან პ. ბ-ის აუცილებლობა იმითაა გამოწვეული, რომ შეზღუდულია ბურჟ. საკუთრებაში არსებული უდიდესი რაოდენობის მატერ. და ფულადი საშუალებების ქვეყნის შიგნით დაბანდების, მონოპოლიურად მაღალი მოგების მიღების შესაძლებლობანი. ამის შედეგად წარმოიქმნება შეფარდებითი „ჭარბი“ კაპიტალი, რ-იც ისწრაფვის მოგების მაღალი ნორმის მიღებას.

იმპერიალიზმის დროს პ. ბ. სულ უფრო და უფრო იზრდება. მაგ., 1914—18 წლებში პ. ბ. უდრიადა 44 მლრდ. დოლარს, 1973 კი — 400 მლრდ. დოლარზე მეტს. II მსოფლიო ომის (1939—45) წინა წლებში კერძო კაპიტალის მნიშვნელოვანი ნაწილი განვითარებული კაპიტალ. ქვეყნებიდან ჩამორჩენილ ქვეყნებში გაჰქონდათ. 1960—70-იანი წლებიდან კი მის ძირითად ნაწილს განვითარებულ კაპიტალ. ქვეყნებში აბანდებენ. ამის მიზეზია ამ ქვეყნების ეკონ. სტრუქტურაში მომხდარი ის დიდა მერები, რ-ებიც მიმდინარეობს, უპირველეს ყოვლისა, სამეცნ.-ტექ. რევ. და იმპერიალ. კოლონ. სისტემის დაშლის შედეგად.

კაპიტალის დაგროვება, კაპიტალისტური გაფართოებული კვლავწარმოების პროცესში ზედმეტი დირებულების გადაქცევა კაპიტალად. პ. მ-ის წყაროა დაქირავებული მუშების აუნაზღაურებელი შრომა — ზედმეტი დირებულება. მისი მამოძრავებელი სტიმულია კონკურენციაში გამარჯვება და მაქს. მოგების მიღება. პ. მ-ის პროცესი გულისხმობს კაპიტალ. წარმოებითი ურთიერთობის, ე. ი. ექსპლუატაციის გაფართოებული მასშტაბით კვლავწარმოებას. პ. მ-ის მოცულობა განისაზღვრება ზედმეტი დირებულების აბსოლ. სიდიდით და დაგროვების ნორმით. ამ უკანასკნელის უცვლელობისას პ. მ-ის სიდიდე მთლიანად ზედმეტი დირებულების სიდიდეზეა დამოკიდებული. ყველა ფაქტორი, რ-იც ხელს უწყობს ზედმეტი დირებულების ზრდას, აჩქარებს პ. მ-ს. ამ ფაქტორებს შორის აღსანიშნავია მუშათა ექსპლუატაციის ხარისხის ამაღლება, მათი ხელფასის სამუშაო ძალის ღირებულებაზე დაბლა დაწევა, შრომის მწარმოებლური ძალის ამაღლება და სხვ. ამიტომაც აბსოლ. და შეფარდებითი ზედმეტი დირებულების წარმოების გადიდების ყველა მეთოდი ქმნის საფუძველს კაპიტალისტის პირადი მოხმარების შეუცვლელად გაიზარდოს პ. მ-ის პროცესი.

პ. მ. აძლიერებს წარმოებისა და შრომის განსაზოგადების პროცესს და ამით წარმოშობს კაპიტალიზმის შეცვლის ობიექტურ და სუბიექტურ წინამძღვრებს. კ. მარქსმა და ვ. ლენინმა დაახასიათეს პ. მ-ის ისტ. ტენდენცია, რთაც ცხადი გახადეს, თუ რა როლს ასრულებს საზ-ბის განვითარებაში კაპიტალიზმი და როგორია მისი ისტორიულად გარდამავალი ხასიათი. პ. მ-ის პროცესში საწარმოო ძალთა განვითარება ისეთ დონეს აღწევს, როცა კაპიტალ. გარსი მათი შემდგომი განვითარების მუხრუჭად გადაიქცევა და ირღვევა. იგი ადვილს უთმობს უფრო პროგრ. საზ. წყობილებას — სოციალიზმს.

დ. თოფურია.
კაპიტალის „დემოკრატიზაცია“, ბურჟუაზიული კონცეფცია, რ-იც წამოაყენა პრუდონმა XIX ს-ში. პ. „მ-ის“ მიხედვით, მოსახლეობაში წვრილი აქციების გავრცელება იწვევს საკუთრების დეფიუციას. II მსოფლიო ომის შემდეგ იგი გახდა „სახალ-

ხო კაპიტალიზმის“ თეორიის შემადგენელი ნაწილი. პ. „მ-ის“ ერთ-ერთი ყველაზე თანამიმდევრული მომხრეა ამერ. ეკონომისტი მ. სალვადორი. მისი მტკიცებით, საკუთრების დიფიუზიამ გამოიწვია აშშ-ის მოსახლ. უმრავლესობის გაბურჟუება ანუ კაპიტალ. ეკონომიკის დემოკრატიზაცია და მისი ტრანსფორმაცია საზ. კაპიტალიზმში. სინამდვილეში, ინდივიდ. კაპიტალ. კერძო საკუთრების გადზარდა აქციონერულ საზ-ბაში არ იწვევს მისი სოც. ეკონ. ხასიათის შეცვლას. კაპიტალის აქციონერული ფორმა მხოლოდ ნიღბავს ფინანს. კაპიტალის ეკონ. ბატონობას, მართალია, იურიდიულად აქციის ყოველ მფლობელს უფლება აქვს მონაწილეობა მიიღოს კომპანიის მართვაში, მაგრამ ეს ფორმალური უფლებაა, რამდენადაც აქციონერულ საზ-ბაში ხმების რაოდენობა დამოკიდებულია აქციების რაოდენობაზე. ამერ. ეკონომისტის ვ. პერლსს გაანგარიშებით, მარტო დიუპონების ოჯახი ათჯერ მეტ აქციას ფლობდა, ვიდრე აშშ-ის მუშები ერთად აღებული. პ. „მ-ის“ პროპაგანდა მონოპოლიების ხელში დამატებითი ფულადი კაპიტალის თავმოყრის რეკლამაა. პ. „მ-ის“ თეორიის სოც. დანიშნულებაა შექმნას შრომისა და კაპიტალის ინტერესთა ერთობის ილუზიონი და უარყოს კლასობრივი ბრძოლის მარქსისტულ-ლენინური თეორია.

კაპიტალის მასპორტი, იხ. კაპიტალის გატანა.

კაპიტალის თავდაპირველი დაბროვნება, წარმოების საშუალებებიდან უშუალო მწარმოებლების გამოცალკეების იძულებითი პროცესი, რ-ის დროსაც პროლეტარიატი და ბურჟუაზია გალიბდებოდა როგორც კლასი. პ. მ. მ-ს ახასიათებს ორი უმნიშვნელოვანესი ნიშანი: 1. წვირლ საქონელმწარმოებელთა (ძირითადად გლეხობის) მასობრივი გაჩანაგება, რის შედეგადაც ისინი იურიდიულად თავისუფალნი ხდებიან და, წარმოების საშუალებებს მოკლებულნი, იძულებულნი არიან თავიანთი სამუშაო ძალა მიჰყიდონ კაპიტალისტებს. 2. ცალკეულ მცირეობრივ პირთა ხელში ფულადი რესურსების თავმოყრა, რაც მათ კაპიტალ. საწარმოთა ორგანიზაციის შესაძლებლობას აძლევს.

პ. მ. მ-ის ერთიან პროცესში გლეხთა ექსპროპრიაციის ყველაზე სრულყოფილ სურათს იძლევა ინგლ. ისტორია. იქ შემოღობვის გზით გლეხთა სათემო მიწების ხელში ჩაგდება ლორდებმა ჯერ კიდევ XIII ს-ში დაიწვეს; წართმეულ მიწებს ცხვრის საძოვრებად აქცევდნენ ან მსხვილ ფერმერებს არენდით აძლევდნენ მეურნ. კაპიტალ-საწყისებზე მოსაწყობად.

მსხვილი კაპიტალის თავმოყრა ფერმერებისა და მრეწველი კაპიტალისტების ხელში პ. მ. მ-ის ეპოქაში შედარებით ნელა მიმდინარეობდა. ამიტომ ახ. კლასის ფორმირების საქმეში გადამწყვეტი როლი ვაჭრებმა და მეუბნეებმა ითამაშეს, რ-ებმაც ფართოდ გამოიყენეს კოლონ. ქვეყნები, სახელმწ. სესხები, საგადასახადო სისტემა და სამრეწვ. პროტექციონიზმის პოლიტიკა. ამ პროცესს აძლიერებდა XV—XVI სს-ში დიდი გეოგრ. აღმოჩენები.

რუსეთში მსხვილი კაპიტალის ფორმირების პროცესი XVI ს-ში დაიწყო. იგი ემყარებოდა საგარეო და საშინაო ვაჭრობის განვითარებას, ვაჭართა კლასის მიერ ურალის, ციმბ., შორეული აღმ. ხალხების გამარცხასა და მეუბნეობას.

საქართველოში პ. მ. მ-ის უწყვეტი პროცესი დაიწყო რუსეთთან შეერთების პირველივე ათეულ წლებში. ამ მხრივ ერთგვარი გადამწყვეტი როლი ითამაშა 1821 შემოღებული შედევრითანი ტრანზიტით ვაჭრობამ, რ-მაც მტკიცე საფუძველი ჩაუყარა ფულადი კაპიტალისა და მოძრაი ქონების დაგროვებას, უცხოეთთან სისტემატური ვაჭრობის, ვაჭართა კლასის წარმოშობისა

და სხვა დამახასიათებელ მოვლენათა თანამიმდევრულ განვითარებას. რ. ქუტიძე, **კაპიტალის ინტერნაციონალიზაცია**, ერთნაირი კაპიტალების გადახლართვისა და გაერთიანების პროცესი. პ. ი-ის თეორიული საფუძველია კაპიტალ. ქვეყნებს შორის შრომის საერთაშორისო დანაწილების გაღრმავება, წარმოების ინტერნაციონალიზაცია. პ. ი-ის პროცესში უმნიშვნელოვანესია საერთაშ. მონოპოლიციების წარმოქმნა. კაპიტ. ექსპორტის მეშვეობით უმსხვილესი ეროვნ. კაპიტალ. კორპორაციები გადაიქცევიან ტრანსნაციონალურ კომპანიებად. ფორმით ეროვნ. კაპიტალი თავის ინტერესების სფეროსა და გამოყენების სასაიათით გარდაიქმნება საერთაშ. კაპიტალად. მაგ., ამერ. ორი უმსხვილესი საავტომობილო კომპანია („ჯენერალ მოტორზი“ და „ფორდ მოტორზი“) უშვებს კაპიტალ. სამყაროს ავტომობილების წარმოების 60%-ზე მეტს, მ. შ. აშშ — 80%, დიდი ბრიტანეთი — 40%, გერ — 30%. პ. ი-ის მნიშვნელოვანი მიმართულებაა სხვადასხვა კაპიტალ. ქვეყნის კომპანიების კავშირის გადახლართვა და წარმოშობა საერთაშ. სამრეწველ. საბანკო და სხვა მონოპოლიციებისა, რ-ებშიც ცალკეული ქვეყნის მონოპოლიათა ჯგუფების ინტერესებია წარმოდგენილი. პ. ი. კაპიტალ. სამყაროში ინტერნაციული პროცესების გაძლიერების უმნიშვნელოვანესი ფაქტორია. პ. ი-ს უპირისპირდება ეროვნ. მასშტაბით კაპიტალის კონცენტრაცია და ცენტრალიზაცია. პ. ი. ახალ პრობლემებს აყენებს საერთაშ. მუშათა მოძრაობის წინაშე. კაპიტალ. ქვეყნების მუშათა კლასს უპირისპირდება ინტერნაც. კაპიტალი, რ-იც საფრთხეს უქმნის მუშათა სოციალ. მონაპოვარს. ეს კი განაპირობებს საერთაშ. მუშათა მოძრაობის ერთიანობის აუცილებლობას.

კაპიტალის კონცენტრაცია, ინდივიდუალური კაპიტალის მოცულობის ზრდისა და გამსხვილების პროცესი, რ-საც საფუძვლად უდევს ზედმეტი ღირებულების ნაწილის კაპიტალად გადაქცევა. პ. პ. განსხვავდება კაპიტალის ცენტრალიზაციისაგან. კაპიტალის გადიდების ეს ორი საშუალება ურთიერთდაკავშირებულია და მხოლოდ კაპიტალის ზრდის წყაროებით განსხვავდება.

პ. პ-ის დროს ვითარდება წარმოების ტექ. ბაზა, კონცენტრაციის პროცესის დროს უფრო მეტი რაოდენობით და სრულად იყენებენ უახლეს ტექნიკას, რის შედეგად მაღალდება კაპიტალის ორგანული შედგენილობა. ეს უკანასკნელი კი იწვევს მოგების ნორმის შემცირებას და აიძულებს კაპიტალისტებს გაზარდონ წარმოებაში დაბანდებული კაპიტალის აბსოლ. სიდიდე. მსხვილი კაპიტალ. საწარმოების შექმნას მნიშვნელოვნად უწყობს ხელს კაპიტალის ცენტრალიზაციის პროცესი, რ-იც სულ უფრო და უფრო ჩქარდება კაპიტალიზმის განვითარებასთან ერთად. იგი უკიდურესად ამწვავებს კაპიტალ-საზ-ბის ყველა წინააღმდეგობას. კაპიტალის მასშტაბების ზრდის ერთდროულად შეფარდება მით ცნობადი ცვალებადი კაპიტალის ხვ. წ., რაც იწვევს შრომის სარეზერვო არმიის წარმოქმნას.

XIX ს. დამლევსა და XX ს. დამდეგს წარმოებისა და პ. პ-მ და ცენტრალიზაციამ გამოიწვია სამრეწველ. მონოპოლიციების წარმოშობა (იხ. აგრეთვე, **კაპიტალის დაგროვება**, **წარმოების კონცენტრაცია**).

კაპიტალის მიგრაცია, იხ. **კაპიტალის გატანა**.

კაპიტალის ორგანული შედგენილობა, კაპიტალის ღირებულებითი შედგენილობა, ე. ი. მუდმივი კაპიტალის თანაფარდობა ცვალებადთან. წარმოების პროცესში ყოველი ფუნქციური კაპიტალი მოიცავს ტექ. და ღირებულებითს შედგენილობას.

ნივთობრივ-ნატურალურ ფორმაში კაპიტალი იყოფა წარმოების საშუალებებად (მანქანები, გაწყობილობა, ნედლეული, დამხმარე მასალები) და საშუალო ძალად. მათ შორის უნდა არსებობდეს განსაზღვრული თანაფარდობა. შეფარდებას წარმოების საშუალებების მასისა და მისი ფუნქციონირებისათვის აუცილებელი საშუალო ძალის რაოდენობას შორის ეწოდება კაპიტალის ტექ. შედგენილობა. იგი ასახავს საწარმოო ძალების განვითარების დონეს. შეფარდებას კაპიტალის ნივთობრივ და საშუალო ძალის ღირებულებითს ფორმას შორის ეწოდება კაპიტალის ღირებულებითი შედგენილობა. კაპიტალის ტექ. და ღირებულებითის შედგენილობას შორის მჭიდრო ურთიერთდამოკიდებულება არსებობს. კაპიტალის ღირებულებითი შედგენილობა კაპიტალის ტექ. შედგენილობით განისაზღვრება და ამ შედგენილობის ცვლილებებს ასახავს. თუმცა იგი შეიძლება შეიცვალოს მისი ტექ. შედგენილობის უცვლელობის პირობებშიც, ეს შეიძლება მოხდეს წარმოების საშუალებების გაძვირების ან გაიაფების შემთხვევაში. მაგრამ, როგორც წესი, დროის ხანგრძლივ პერიოდში კაპიტალის შედგენილობა იცვლება ტექ. შედგენილობის ცვლილების შედეგად. ტექ. პროგრესი განაპირობებს კაპიტალის შედგენილობაში მუდმივი კაპიტალის ხვედრითი წილის გადიდებას. კაპიტალიზმის განვითარება მიმდინარეობს კაპიტალის დაგროვების ბაზაზე, რ-საც თან ახლავს პ. ი. შ-ის ზრდა. პ. ი. შ-ის ზრდა განპირობებულია ზედმეტი ღირებულების კანონის მოქმედებით, მოგებით და ინტერესებული კაპიტალისტები თავიანთ საწარმოებში ახ. ტექნიკის დანერგვით ცდილობენ შრომის ნაყოფიერების ამაღლებას და ამის შესაბამისად საქონლის ინდივიდ. ღირებულების შემცირებას, რაც იწვევს პ. ი. შ-ის ამაღლებას. ამავე მიმართულებით მოქმედებს კაპიტალ. კონკურენცია და კაპიტალის კონცენტრაციისა და ცენტრალიზაციის კანონი. მაშასადამე, კაპიტალიზმის განვითარების კვალობაზე პ. ი. შ-ის ამაღლება ობიექტური ეკონ. აუცილებლობაა.

კაპიტალისტური დაგროვების საყოველთაო კანონი, კაპიტალისტური წარმოების წესის უმნიშვნელოვანესი კანონი, რ-ის თანახმად რაც უფრო დიდია საზოგადოებრივი სიმდიდრე, მოქმედი კაპიტალი, მისი ზრდის მოცულობა და ენერჯია, მაშასადამე, რაც უფრო მეტია აგრეთვე პროლეტარიატის აბსოლუტური სიდიდე და მისი შრომის მწარმოებლური ძალა, მით უფრო დიდია სამრეწველო სარეზერვო არმია. თავისუფალი საშუალო ძალა იმავე მიზეზების გამო ვითარდება, რა მიზეზებითაც ვითარდება კაპიტალის გაფართოების ძალა. მაშასადამე, სამრეწველო სარეზერვო არმიის შეფარდებითი სიდიდე იზრდება სიმდიდრის ძალებთან ერთად. მაგრამ რაც უფრო დიდია ეს სარეზერვო არმია აქტიურ მუშათა არმიასთან შედარებით, მით უფრო მასობრივია მყარი ჭარბმოსახლეობა, რომლის სიღატაკეც უკუფარდობაშია მის შრომით დატანჯულობასთან. ბოლოს, რაც უფრო დიდია მუშათა კლასის ლატაკი ფენები და სამრეწველო სარეზერვო არმია, მით უფრო დიდია ოფიციალური პაუპერიზმი. ეს კაპიტალისტური დაგროვების აბსოლუტური და გრძელვადიანობის კანონია (მარქსი კ., კაპიტალი, ტ. 1, თბ., 1954, გვ. 811—812). კონკურენციული ბრძოლა კაპიტალისტებს აიძულებს დანერგონ წარმოებაში ახ. ტექნიკა, აამაღლონ შრომისნაყოფიერება და ინტენსიურობა, შეამცირონ პროდუქციის ერთეულზე წარმოების ხარჯები. წარმოებაში ახ. ტექნიკის დანერგვა ამაღლებს საზ. კაპიტალის ორგანულ შედგენილობას, რაც უფრო მაღალი შრომის ნაყოფიერების საფუძველია. ამ შემთხვევაში ერთი

და იმავე რაოდენობის სამუშაო ძალას მოძრაობაში მოჰყავს სულ უფრო და უფრო მეტი წარმოების საშუალებები, ე. ი. საშუალო ძალაზე მოთხოვნა შეფარდებით ეცემა, რაც შეფარდებით ჭარბმოსახლეობას წარმოშობს. ეს პროცესი განაპირობებს ხალხთმოსახლეობის კაპიტალისტური კანონის მოქმედებას.

კაპიტალი დატოვების პროცესის საერთო შედეგია შრომის სარეზერვო არმიის წარმოქმნა, მუშა-მოსამსახურეების სრული და ნაწილობრივი უმუშევრობა. მაგ., 1979 განვითარებულ კაპიტალ. ქვეყნებში უმუშევართა რაოდენობამ 15 მლნ-ზე მეტი კაცი შეადგინა.

ჭარბმოსახლეობა შეფარდებითი ცნებაა. მოსახლეობა ჭარბია არა საერთოდ, არამედ მასზე კაპიტალის მოთხოვნის თვალსაზრისით, რაც განპირობებულია ზედმეტი ღირებულების ამიქაჩვისა და მისი ნორმის ამაღლების ინტერესებით. შეფარდებითი ჭარბმოსახლეობა აძლიერებს კაპიტალ. ექსპლუატაციის ძარსხს.

პ. ი. ს. პ-ის მოქმედება მრავალრიცხოვან მოვლენებშია მოდიფიცირებული. ამ გარემოებას კაპიტალიზმის აბოლოგუტები იყენებენ პ. ი. ს. პ-ის არსებობის უარსაყოფად, კაპიტალ. სინამდვილის შესაღამაზებლად. სინამდვილეში პ. ი. ს. პ-ის მოქმედი ყველა ფაქტორი დაკავშირებულია მუშათა კლასთან და ყველა მშრომელის ბრძოლასთან კაპიტალ. ექსპლუატაციის წინააღმდეგ. მსოფლიო სოციალიზმის არსებობა ბურჟუაზიას აიძულებს უფრო დამთმობი გახდეს პროლეტარიატის მოთხოვნების წინაშე. ომამდელ პერიოდთან შედარებით კაპიტალ. ქვეყნებში საშ. რეალური ხელფასის ზრდა, როგორც წესი, უფრო არსებითია. ამასთან, სხვაობა ხელფასის მომატებასა და საწარმოო ძალებით განსაზღვრულ საზ. მოთხოვნის შედეგად შრომის მკვეთრად გაძლიერდა. უფრო მძიმე გახდა თანამედროვე ტექნიკით გამოწვეული შრომის ინტენსიფიკაციის შედეგები. პ. ი. ს. პ-ის მოქმედება ობიექტურად იწვევს კლასობრივი ბრძოლის გამწვავებას. მაგ., 1974 აშშ-ში რეგისტრირებული იყო 5,9 ათ. გაფიცვა, რ-შიც მონაწილეობდა 2,7 მლნ. კაცი. დაკარგულ კაცდღეთა რაოდენობამ 48 მლნ. შეადგინა. სულ განვითარებულ კაპიტალ. ქვეყნებში რეგისტრირებული იყო 31 ათასზე მეტი გაფიცვა, რ-ებშიც მონაწილეობდა დაახლოებით 27 მლნ. კაცი და დაიკარგა 100 მლნ-ზე მეტი კაცდღე. პ. ი. ს. პ-ის მოქმედება ადასტურებს კაპიტალ. წარმოების წესის დაღუპვის აუცილებლობას.

კაპიტალისტური ეკონომიკის მილიტარიზაცია კაპიტალისტური მეურნეობის მნიშვნელოვანი ნაწილის გადაყვანა სამხედრო დანიშნულების საქონლის წარმოებასა და მომსახურებაზე. პ. ი. მ-ის პროცესი მკვეთრად ძლიერდება კაპიტალიზმიდან სოციალიზმში გადასვლის ეპოქაში. მილიტარიზმის არნახული განვითარების შედეგად საზ. მოხმარებისათვის გათვალისწინებული პროდუქციის გამოიშვება კაპიტალ. ეკონ. განუყოფელი ნაწილი გახდა. ეკონ. სახელმწ. -მონობ. რეგულირება მნიშვნელოვანწილად საზ.-ეკონ. მზადების ფორმით ხორციელდება. საკმარისია, ითქვას, რომ საზ. ხარჯი აშშ-ის ფედერალური ბიუჯეტის გასავლის 30%-ა. ამრიგად, საზ. ხარჯი ანუ საზ. მოხმარება ერთობლივი სახელმწ. მოხმარების შემადგენელი ნაწილია და გავლენას ახდენს კაპიტალ. ბაზრის ტევადობაზე.

მილიტარიზმი დაკავშირებულია მონობ. კაპიტალიზმის სოც. პოლიტიკასა და სტრატეგიასთან. «თანამედროვე მილიტარიზმი კაპიტალიზმის შედეგია. თავისი ორივე ფორმით იგი არის კაპიტალიზმის „ბუნების გამოვლინება“: როგორც საზმედრო ძალა, რომელსაც იყენებენ კაპიტა-

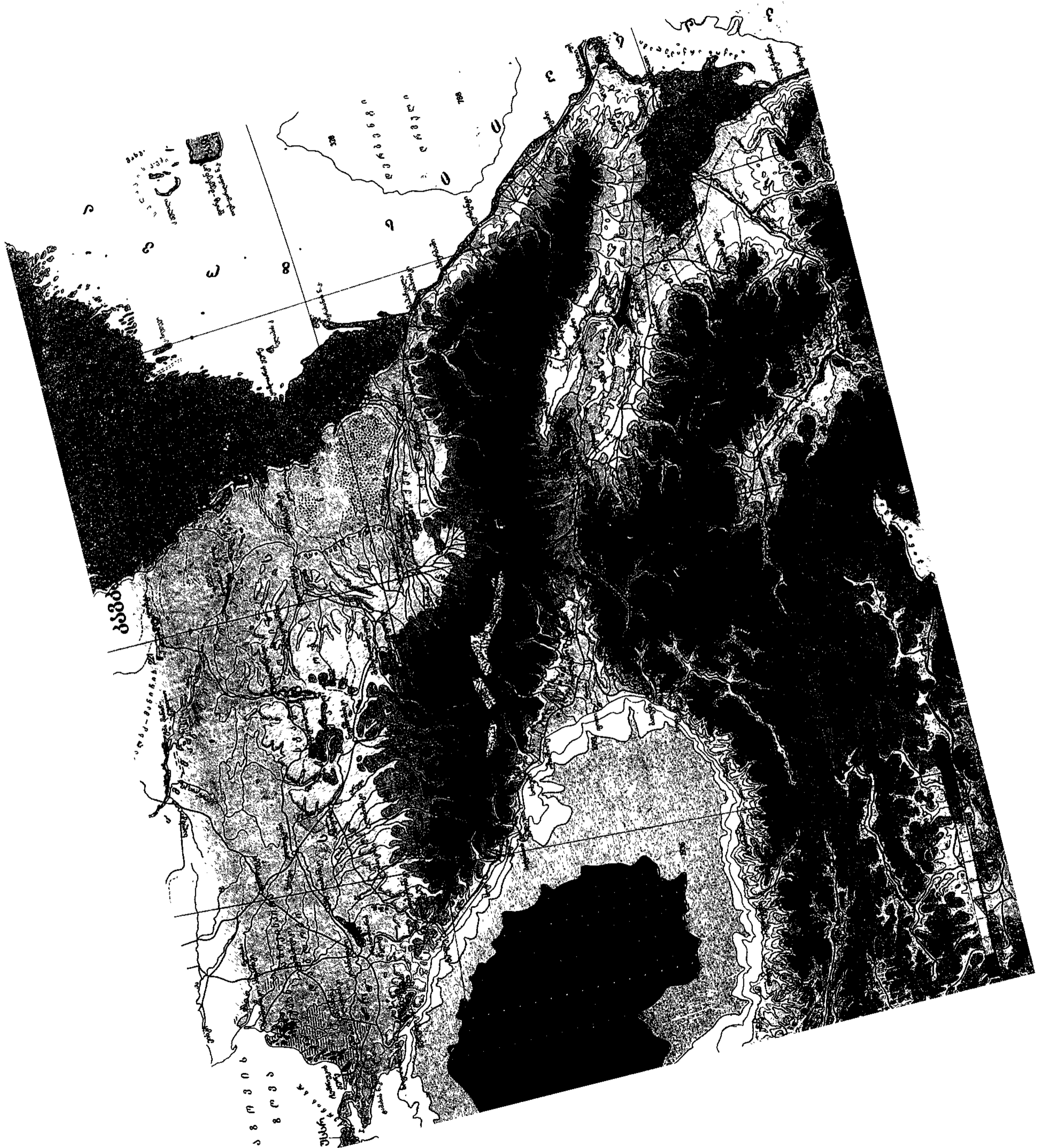

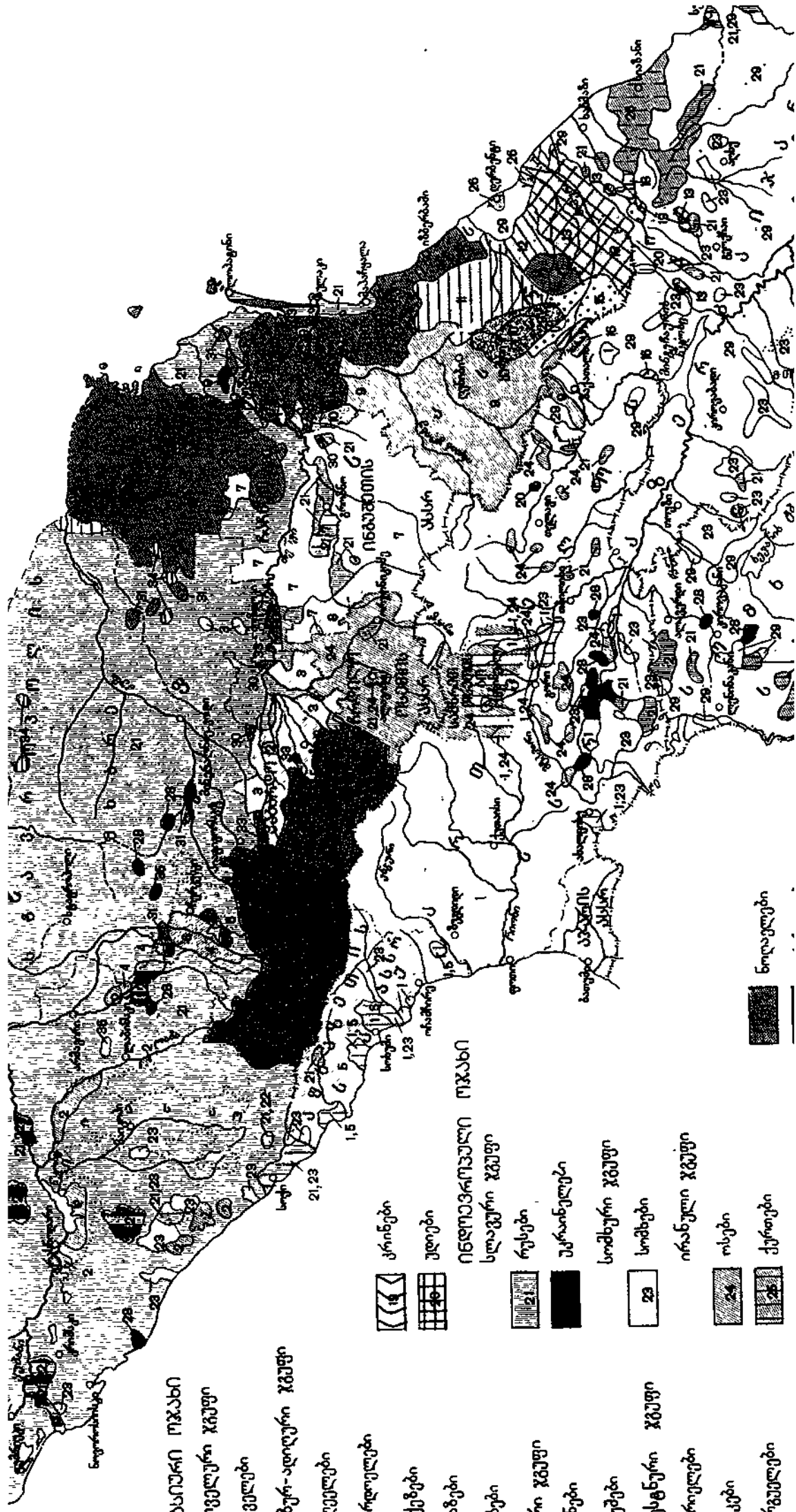

კავკასიური ოჯახი

ქართვლური ჯგუფი

1 ქართვლური

აფხაზურ-აიღური ჯგუფი

2 აიღური

3 ყაბარდოელები

4 ჩერქეზები

5 აფხაზები

6 აბაზები

ნახური ჯგუფი

7 ჩეჩნები

8 ინგუზები

დაღესტური ჯგუფი

9 ავარიელები

10 ლაკები

11 დარგაელები

12 კრინები

13 ულები

ინდოევროპული ოჯახი

სლავური ჯგუფი

14 რუსები

15 უკრაინელები

სომხური ჯგუფი

16 სომხები

ირანული ჯგუფი

17 ოსები

18 ქურთები

19 ნოღაელები

ლისტური სახელმწიფოები თავიანთ საგარეო შედეგებათა დროს... და როგორც იარაღი, რომელიც გაბატონებული კლასების ხელში პროლეტარიატის ყოველგვარი (ეკონომიკური და პოლიტიკური) მოძრაობის დათრგუნვის საშუალებას წარმოადგენს (ლენინი ვ. ი. თხზ., გამოც. მე-4, ტ. 15, გვ. 222-223). მილიტარიზმის აღნიშნული ფუნქციები დღესაც მოლიანად შენარჩუნებულია. სახელმწიფო-მონო. კაპიტალიზმის პირობებში მას გაუჩნდა ახ. ფუნქცია — „ეკონომიკური ფუნქცია“, რ-ის მეშვეობით მონოპოლისტები იღებენ ზღაპრულ მოგებას და დროის განსაზღვრულ მონაკვეთში „სარეგულირებელ“ კაპიტალ. ეკონომიკას. ოფიც. მონაკვეთები, აშშ-ში სამხ. პროდუქციის მიმწოდებელი დარგების საშ. მოგების ნორმა 55% აღემატება, მაშინ როდესაც გადაშუშავებით მრეწველობაში ეს მაჩვენებელი მ-ჯერ ნაკლებია. მონოპოლიურად მალალი ზემოვნების გამოდგენებაში განაპირობა რიგ ქვეყნებში სამხ. სამრეწვევ. კომპლექსების ჩამოყალიბება.

პ. ი. მ. აძლიერებს სახ. კაპიტალის კვლავწარმოების პროცესის დეფორმაციას და ამწვავებს მის წინააღმდეგობებს. უპირველეს ყოვლისა, იგი იწვევს განსაზღვრულ ცვალებებს კაპიტალ. წარმოების სტრუქტურაში. მაგ., უფრო სწრაფი ტემპით იზრდება სამხ. პროდუქციის წილი მთელი, სამრეწვევ. პროდუქციის მოცულობაში. ეს კი, თავის მხრივ, ახ. მოთხოვნებს უყენებს იმ დარგებსა და საწარმოებს, რ-ებიც სამხ. დაკვეთებს იღებენ.

კაპიტალ. ეკონ. სტრუქტურაზე მნიშვნელოვან გავლენას ახდენს სამეცნ.-კვლ. მუშაობის ზრდა სამხ. მიზნებისათვის. მეცნ.-ტექნ. რევოლუციამ ამ პროცესს მილიტ. ხასიათი მისცა. საკმარისია ითქვას, რომ კაპიტალ. ქვეყნების სამხ. წარმოებაში დასაქმებულია სამეცნ. და ინჟინერ-ტექნ. პერსონალის 50%-ზე მეტი.

კაპიტალ. ეკონომიკაზე მილიტარიზაციის გავლენა რთული და წინააღმდეგობრივი ხასიათისაა. იგი დროის განსაზღვრულ მონაკვეთში იწვევს ამა თუ იმ კაპიტალ. ქვეყნის ეკონ. აღმავლობას, ერთობლივი მოთხოვნის ზრდას, დასაქმებულობის ამადლებას და ა. შ., მიუხედავად ამისა, პ. ი. მ-ს არ შეუძლია ეკონ. კრიზისების გადალახვა, პირიქით, მის გამომწვევე ფაქტორებს შორის ერთ-ერთი მნიშვნელოვანთაგანია. პ. ი. მ-ს საბოლოოდ მივყავართ კაპიტალ. ეკონ. დისპროპორციულობის უკიდურეს გამწვავებამდე და ეკონ. ზრდის შენელებამდე. მილიტარიზმი, ერთი მხრივ, ამდიდრებს მონოპ. ბურჟ. ცალკეულ ჯგუფებს, მეორე მხრივ, იგი იწვევს ერების დაუძლურებას, ხალხების გაჩანაგებას, რ-ებსაც ტანჯავს გადასახადები, მზარდი ინფლაცია და სიღვირველ. ჯ. კანიაშვილი.

კაპიტალისტური მონოპოლიზმი, მსხვილი სამეურნეო გაერთიანებები (კარტელი, სინდიკატი, ტრესტი, კონცერნი და ა. შ.), რ-ებიც კერძო მესაკუთრებს ეკუთვნის და წარმოებისა და კაპიტალის კონცენტრაციის მაღალი დონისა და მონოპოლიური ფასების დაწესების საფუძველზე აკონტროლებენ დარგებს, ბაზრებსა და ეკონომიკას მაქს. მოგების მიღების მიზნით. კაპიტალ. წარმოების განვითარების იმ საფეხურის ანალიზი, რ-ისთვისაც დამახასიათებელი იყო თავისუფალი კონკურენციის ბატონობა, მოცემულია კ. მარქსისა და ფ. ენგელსის ნაშრომებში, ხოლო მონოპ. კაპიტალიზმის ანუ იმპერიალიზმის ყოველმხრივი და დეტალური ანალიზი — ვ. ი. ლენინის ნაშრომში „იმპერიალიზმი, როგორც კაპიტალიზმის უმაღლესი სტადია“. მასში ნაჩვენებია, რომ XIX ს. ბოლოსა და XX ს. დასაწყისში თავისუფალმა კონკურენციამ ადგილი დაუთმო ყოველისმემაღლე მონოპოლიების ბატონობას, რაც იმპერიალიზმს მოასწავებს. ვ. ი. ლენინმა ჩამოაყალიბა იმპერიალიზმის

ძირითადი ნიშნები. ერთ-ერთი მათგანია: წარმოებისა და კაპიტალის კონცენტრაცია, რ-იც განვითარების ისეთ მაღალ საფეხურს აღწევს, რომ ქმნის მონოპოლიებს, რ-ებიც გადაიწყვეტ როლს თამაშობენ სამეურნეო ცხოვრებაში.

არსებობს სხვადასხვა მონოპ. გაერთიანება, რ-თა ერთ-ერთი ფორმა დროებითი შეთანხმება ფასზე, რაც იმას ნიშნავს, რომ გაერთიანების მონაწილენი ვალდებული არ არიან იღებენ გარკვეულ პერიოდში საქონელი ერთნაირ ფასში გაყიდონ. ამ სახეობის გაერთიანებებს პულსს, რინგს, კორნერს უწოდებენ. იმპერიალიზმისათვის დამახასიათებელი უფრო განვითარებული მონოპ. გაერთიანებებია კარტელი, სინდიკატი, ტრესტი და კონცერნი.

კარტელი მონაწილეები უთანხმდებიან ერთმანეთს გასაყიდი საქონლის ფასზე, გასაღების ბაზრების განაწილებაზე, თითოეული კაპიტალისტის წილზე მოცემული სახის საქონლის წარმოებისა და რეალიზაციის საერთო მოცულობაზე და ა. შ. პ. ი. მ-ში შემავალი საწარმოები არ კარგავენ წარმოებით და კომერც. დამოკიდებულებას. სინდიკატი მონაწილენი აყალიბებენ ერთიან სავაჭრო კანტორას. კარტელისაგან განსხვავებით, სინდიკატში შემავალი საწარმოები კარგავენ კომერც. დამოუკიდებლობას, რადგან საქონლის გასაღებას, ზოგჯერ ნედლეულის შესყიდვასაც, საერთო სავაჭრო კანტორა ახორციელებს.

ტრესტი კარტ. საწარმოები მთლიანად კარგავენ ეკონ. დამოუკიდებლობას, ხოლო მათი მფლობელები ხდებიან მეპაიეები, აქციონერები. მოგება მათ შორის ნაწილდება საკუთრების წილის მიხედვით. ტრესტის მთელ საქმიანობას ტრესტის გამგეობა განაგებს.

კონცერნი მონოპ. გაერთიანების უფრო რთული ფორმაა. მასში მონაწილეობს სამრეწვევ. სავაჭრო, საბანკო, სატრანსპ., სადაზღვევო კაპიტალი. კონცერნის შემადგენლობაში შედის როგორც სამრეწვევ. საწარმოები და ბანკები, ისე უმცირესი სააქციო კომპანიები, ტრესტები. კონცერნში გაერთ. საწარმოები დამოუკიდებელია ერთმანეთთან დაკავშირებული არიან მხოლოდ საერთო ფინანს. დამოკიდებულებით, ისინი მეთაურ კომპანიას ემორჩილებიან.

პ. ი. მ-ის განვითარება დაკავშირებულია ბანკების ახალ როლთან და ე. წ. „მონაწილეობის სისტემასთან“. თავდაპირველად ბანკები კაპიტალისტებს შორის ფულად ურთიერთობაში უმთავრესად შუამავლის როლს ასრულებდნენ. შემდგომ, კაპიტალიზმის განვითარების შესაბამისად, ბანკების საქმიანობის სფეროც გაფართოვდა. საბანკო საქმის განვითარებასა და დაწესებულებათა მცირე რიცხვში მის კონცენტრაციასთან ერთად ბანკები უბრალო შუამავლიდან ყოველსმემაღლე მონოპ. ორგანიზაციებად გადაიქცა. ბანკების გაერთიანებებმა მიიღო საბანკო მონოპოლიების სახე. საბანკო კაპიტალი თანდათან შეეზარდა სამრეწვევ. კაპიტალს, შეიქმნა ფინანს. კაპიტალი და ფინანს. ოლიგარქია.

პ. ი. მ-ის ზრდა დაკავშირებულია წარმოების კომბინირებასთან, რ-საც ბიძგი მისცა 1920-30-იან წლებში ნახშირის, ნავთობის, მერქნის ნედლეულის ბაზაზე ქიმ. წარმოების ახ. სახეობის შექმნამ. II მსოფლიო ომის შემდეგ განსაკუთრებით აშშ-ში განვითარდა მონოპ. გაერთიანებების ახ. სახეობა — კონგლომერატი, რ-შიც შედის სხვადასხვა, ერთმანეთისაგან დამოუკიდებელი წარმოებები, რ-თაც არა აქვთ ერთმანეთთან საწარმოო და ტექნოლო. კავშირი, მაგრამ ერთიანი მართვითა და ფინანს. კონტროლით მჭიდროდ არიან დაკავშირებულნი.

კონგლომერატების შექმნის პროცესი ლიტერაში ცნობილია დივერსიფიკაციის სახელწოდებით. წარმოებისა და კაპიტალის კონცენტ-

რაცია ამჟამად უდიდეს მასშტაბებს აღწევს. დღითიდღე იზრდება საწარმოების, ფორმებისა და კომპანიების შთანთქმისა და შეერთების პროცესი. ამის შედეგად ეკონომიკის გადამწყვეტ დარგებში ბატონობს სულ რამდენიმე ფირმა, რ-ებიც პროდუქციის უდიდეს ნაწილს ამზადებს. თანამედროვე პირობებში მთავარი კაპიტალ. ქვეყნების უმცირესეს კომპანიათა რიცხვს მიეკუთვნება აშშ-ში — „ჯენერალ მოტორსი“, ინგლისში — „იუნაილვერტი“, საფრანგეთში — „რენო“, გერმანიაში — „ფოლკსვაგენვერკი“, იტალიაში — „ფიატი“.

კაპიტალისტური საკუთრება, იხ. კერძო საკუთრება, სახელმწიფო მონოპოლისტური კაპიტალიზმი.

კაპიტალისტური ციკლი, კაპიტალისტური წარმოების განმეორებადი მოძრაობა (ბრუნვა) ერთი ეკონომიკური კრიზისიდან მეორემდე. მოიცავს 4 ძირითად ფაზას: 1. კრიზისი, 2. დეპრესია, 3. გაცხოველება, 4. აღმავლობა. თითოეული ფაზის, განვითარების პროცესში ყალიბდება მომდევნო ფაზაზე გადასვლის პირობები. სახ. კაპიტალის კვლავწარმოების ციკლური მსვლელობა განპირობებულია კაპიტალიზმის ძირითადი წინააღმდეგობით. პ. ი. მ-ის განმარტებითაა ტარბწარმოების ციკლური ფაზა — კრიზისი, რ-იც აზოგვრებს ციკლს. ამასთან, მისი დაცემის უმდაბლესი წერტილი ახ. ციკლის ამოსავალია. კრიზისი მუდმივად არ გრძელდება, მას ცვლის დეპრესია, რ-ისთვისაც დამახასიათებელია ტარბის საქონლის რეალიზაცია, ფასების სტაბილიზაცია, წარმოების დაქვეითების შეწყვეტა, სარგებლის ნორმის დაცემა და სხვ. იქმნება პირობები მომდევნო ფაზებში — გაცხოველებასა და აღმავლობაში — გადასასვლელად. ორივე ფაზა ხასიათდება წარმოების ზრდით, მაგრამ გაცხოველების დროს წარმოების მოცულობა კრიზისამდელ დონეს უთანაბრდება, აღმავლობის პერიოდში კი წარმოების მოცულობა აღემატება წინასაკრიზისო მაქსიმუმს. აღმავლობის დამახასიათებელი ნიშნებია: წარმოების სწრაფი ზრდა, ფასების მატება, უმუშევრობის დონის შემცირება, ხელფასის ზრდა, საკრედიტო ექსპანსია და სხვ. გაცხოველებისა და აღმავლობის ფაზებში ძლიერდება კაპიტალ. გაფართოებული კვლავწარმოებისათვის დამახასიათებელი დისპროპორციები, ყალიბდება ტარბწარმოების ახ. კრიზისის წინამძღვრები. ციკლური კრიზისის მატერ. საფუძველია ძირითადი კაპიტალის განახლება. II მსოფლიო ომის შემდეგ პ. ი. მ-ს ახასიათებს გაცხოველებისა და აღმავლობის ფაზების უფრო ინტენსიურობა, ხოლო კრიზისული დაქვეითების შედარებით ნაკლები სიღრმისეულობა. იმპერიალ. ქვეყნების განვითარების ციკლური ხასიათი მოწმობს კაპიტალ. წარმოების წესის ისტ. შეზღუდულობას და მისი ლიკვიდაციის გარდაუვალობას. ჯ. კანიაშვილი.

კაპიტალისტური წარმოების სახისათვის, განპირობებულია კაპიტალისტური წარმოების პროცესის სპეციფიკურობით. წარმოების საშუალებებისა და სამუშაო ძალის ყიდვის დროს კაპიტალისტი ორ მიზანს ისახავს: მას სურს აწარმოოს ისეთი საბჭარო ღირებულება, რ-იც ღირებულების მატარებელი იქნება და რ-ის ღირებულება გადააჭარბებს დახარჯული წარმოების საშუალებებისა და სამუშაო ძალის ღირებულებას, ე. ი. აინტერესებს ზედმეტი ღირებულების მიღება. მაშასადამე, კაპიტალ. წარმოების პროცესი სახმარო ღირებულებისა და ზედმეტი ღირებულების წარმოების პროცესის ერთიანობაა, რ-შიც სახმარო ღირებულების წარმოება დაქვემდებარებულ როლს ასრულებს. ცალკეული კაპიტალისტისათვის მნიშვნელობა არა აქვს რას აწარმოებს — ნაქობის თუ სუნამოს, ყუმბარას თუ შამპანურს. მას საქონლის სახმარო ღირებულება იმდენად აინტერესებს, რამდენადაც იგი ღირებუ-

ლების მატერ. მატარებელია და ზედმეტი ღირებულების მიღების შესაძლებლობას აძლევს. ეს უკანასკნელი კი იქმნება სპეციფ. საქონლის — სამუშაო ძალის — მოხმარების პროცესში.

კაპიტალის ცენტრალიზაცია, კაპიტალის სიდიდის ზრდა ინდივიდუალური კაპიტალის გაერთიანების საფუძველზე, რაც წვრილ საწარმოთა, კაპიტალისტთა განაწილებისა და მათი ქონების იძულებითი მიერთების ან კიდევ რამდენიმე კაპიტალისტის ნებაყოფლობითი გაერთიანების (იხ. *სააქციო საზოგადოება*) გზით მიმდინარეობს. აღნიშნული პროცესი გულისხმობს კაპიტალისტთა კლასის წარმომადგენლებს შორის უკვე არსებული კაპიტალის გადანაწილებას, კაპიტალის კონცენტრაცია კი — კაპიტალის სიდიდის ზრდას მოცემულ საწარმოებში მიღებული ზედმეტი ღირებულების დაგროვების ბაზაზე. პ. ც-ის პროცესის დამაჩქარებელი ფაქტორია კაპიტალ. კრედიტის განვითარება. პ. ც-ის შედეგად მთელი საზ. სიმდიდრე თავს იყრის მცირერიცხოვანი უმსხვილესი მონოპოლიებისა და მათი წარმომადგენელი კაპიტალისტი მანაგების ხელში. ამ პროცესში მნიშვნელოვან როლს ასრულებს ბურჟ. სახელმწიფოც.

პ. ც. ამაღლებს საწარმოთა განსაზოგადების დონეს, რაც უფრო ამწვავებს და ააშკარავებს კაპიტალ. საზ-ბის სოც. კონტრასტებსა და კლასობრივ ანტაგონიზმს (იხ. *აგრეთვე კაპიტალის დაგროვება*).

კაპიტალის ფრაგმენტაცია და ბრუნვა, წარმოებისა და მიმოქცევის სფეროში თვითზრდადი ღირებულების მოძრაობა, რ-ის მსვლელობაში კაპიტალი სამ ფუნქციურ ფორმას ღებულობს (ფულადი, საწარმოო და სასაქონლო) და სამ სტადიას გაივლის. ამ პროცესის დამთავრების შემდეგ კაპიტალი უბრუნდება თავის თავდაპირველ ფორმას. სამრეწვ. კაპიტალის მოძრაობის პირველი სტადიაა ფულადი კაპიტალის გარდაქმნა საწარმოო კაპიტალად ანუ საქონლის (ს) — წარმოების საშუალებებისა (წს) და სამუშაო ძალის (სძ) — შექმნა. ეს პროცესი გამოიხატება ფორმულით: $ფ-ს \begin{cases} \text{სძ} \\ \text{წს} \end{cases}$ კაპიტალი პირველ სტადიას გაივლის მიმოქცევის სფეროში. ამ აქტის შესრულების შემდეგ კაპიტალისტი იმავე სიდიდის კაპიტალს ფლობს, მაგრამ უკვე საწარმოო კაპიტალის ფორმით, რ-ის ძირითადი ფუნქციაა ზედმეტი ღირებულების მიღების მიზნით დაქირავებული მუშაკების ექსპლუატაცია. წარმოების საშუალებებისა და სამუშაო ძალის შეერთების შედეგად იწყება წარმოება, ე. ი. კაპიტალის წრებრუნვის მეორე სტადია. რ-იც მიმდინარეობს წარმოების პროცესში და გულისხმობს საწარმოო კაპიტალის გარდაქმნას სასაქონლო კაპიტალად. იგი ხასიათდება კაპიტალის ღირებულების ზრდით. კაპიტალის მოძრაობის ეს სტადია გამოისახება ფორმულით: $ს \begin{cases} \text{სძ} \\ \text{წს} \end{cases}$ კაპიტალის მოძრაობა

აქ არ ჩერდება. უნდა გასაღდეს წარმოებული საქონელი, რ-შიც წარმოების საშუალებები მუდმივი კაპიტალის, ხოლო სამუშაო ძალა — ცვალებადი კაპიტალის მატარებელია. კაპიტალის წრებრუნვის მესამე სტადია მიმდინარეობს მიმოქცევის სფეროში და გულისხმობს სასაქონლო კაპიტალის გარდაქმნას ფულად კაპიტალად. იგი გამოსახება ფორმულით $ს^1-ფ^1$. სასაქონლო კაპიტალის, რ-იც ზედმეტი ღირებულებას შეიცავს, ფუნქციონალ წარმოებული ღირებულების გარდაქმნა ფულად ფორმად. თითოეული ინდივიდ. კაპიტალი მოცემულ მომენტში ერთდროულად იმყოფება თავის

სამ განსხვავებულ ფორმასა და სტადიაში. კ. მარქსის თქმით, კაპიტალი შეიძლება გავიგოთ მხოლოდ როგორც მოძრაობა და არა როგორც უძრაობაში მყოფი ნივთი. კაპიტალის წრებრუნვის განუწყვეტლობა განპირობებულია კაპიტალის კვლავწარმოების პირობებით. ფულადი კაპიტალი, რ-იც სამრეწვ. კაპიტალის ამოსავალი ფორმაა, წრებრუნვას ახორციელებს შემდეგი

ფორმულით: $ფ-ს \begin{cases} \text{წს} \\ \text{სძ} \end{cases} \dots \text{წ} \dots \text{ს}^1-ფ^1$. ფულადი

კაპიტალის წრებრუნვის განუწყვეტლობა ზედმეტი ღირებულების წარმოების განუწყვეტლობის აუცილებელი პირობაა. კაპიტალის წრებრუნვაში მთავარია რეალიზაციის პროცესი. თუ წარმოებული საქონელი არ აკმაყოფილებს საზ. მოთხოვნილებებს, მაშინ კაპიტალის წრებრუნვა შეიძლება შეწყდეს მის პირველ სტადიაზე. კაპიტალის წრებრუნვის განუწყვეტლობა ციკლური ხასიათისაა (იხ. *ეკონომიკური კრიზისი*).

კაპიტალის წრებრუნვის განუწყვეტელი გამოვლინება წარმოშობს კაპიტალის ბრუნვას. იგი ეწოდება კაპიტალის წრებრუნვას, რ-იც წარმოადგენს მთელი ავანსირებული კაპიტალის მოძრაობის პერიოდულად განახლებად და განმეორებად პროცესს. ამ უკანასკნელის ხანგრძლივობა განსაზღვრავს კაპიტალის ბრუნვის დროის სიდიდეს, რ-იც შედგება წარმოებისა და მიმოქცევის დროის ჯამისაგან. კაპიტალის ბრუნვის სიჩქარის გაზომვის ერთეულად მიღებულია ერთი წელი. კაპიტალის სხვადასხვა ელემენტის (იხ. *ძირითადი კაპიტალი, ამორტიზაცია, საბრუნავი კაპიტალი*) ბრუნვის დრო განსხვავებულია. რაც უფრო სწრაფად ბრუნავს კაპიტალი, მით უფრო მეტ ზედმეტ ღირებულებას (მ'—100%) მიითვისებს კაპიტალისტი, ამიტომ კაპიტალის ბრუნვის განმსაზღვრელი ფაქტორებია არსებით გავლენას ახდენს ზედმეტი ღირებულების წარმოებასა და რეალიზაციაზე. მიმოქცევის დროის შემოკლება ამცირებს სასაქონლო და ფულადი კაპიტალის წილს და ზრდის საწარმოო კაპიტალის ხვედრით წილს, შესაბამისად იზრდება ზედმეტი ღირებულების წარმოების სიდიდეც. ამავე მიმართულებით მოქმედებს სამუშაო პერიოდის შემცირებაც. კაპიტალის ბრუნვის სიჩქარე გავლენას ახდენს ზედმეტი ღირებულების წლიურ ნორმაზეც, რაც გულისხმობს წლის განმავლობაში წარმოებული ზედმეტი ღირებულების მასის შეფარდებას ავანსირებულ ცვალებად კაპიტალთან. **ჯ. კახნიაშვილი. კაპიტალურ დაბანდებათა დაფინანსების საკავშირო ბანკი**, იხ. *მშენებანი*.

კაპიტალურ დაბანდებათა ეკონომიკური ეფექტურობა, საბჭ. ეკონომიკის დინამიკური და პროპორციული განვითარების, კომუნისტების მატერიალურ-ტექნიკური ბაზის მშენებლობის ამოცანის წარმატებით გადაწყვეტის მნიშვნელოვანი მაჩვენებელი. კაპიტალ. დაბანდებათა მოცულობა პირდაპირ არის დამოკიდებული ეროვნ. შემოსავლის სიდიდესა და მისი დაგროვების ნაწილის ხვედრით წილზე. კაპიტ. დაბანდებათა მოცულობის გადიდება იწყებს საწარმოო ფონდების, პროდუქციის მოცულობისა და შრომის ნაყოფიერების ზრდას, ე. ი. ეროვნ. შემოსავლის გადიდებას. სწორედ ეს განსაზღვრავს კაპიტ. დაბანდებათა საერთო ანდა აბსოლ. ეფექტურობას, რ-იც სახ. მეურნ. მასშტაბით

გაიანგარიშება: $E_a = \frac{\Delta A}{K}$, სადაც ΔA — ეროვნ. შემოსავლის ფიზ. მოცულობის ნამატია, K კი—ძირითადი და საბრუნავი ფონდების გადიდებისათვის გამოხუნული კაპიტ. დაბანდებათა მოცულობა.

კაპიტ. მშენებლობის დაპროექტებისა და დაგეგმვის დროს საუკეთესო ვარიანტის შესარჩევად და დასასაბუთებლად იყენებენ კაპიტ. დაბანდებათა შეფარდებითი ეფექტურობის მაჩვენებელს, რ-იც გაიანგარიშება ფორმულით: $\frac{K_1-K_2}{C_2-C_1} = t$ ან

$$\frac{C_2-C_1}{K_1-K_2} = E; K_1 \text{ და } K_2 \text{ კაპიტ. დაბანდება-}$$

თა მოცულობაა ვარიანტების მიხედვით, C_1 და C_2 — წარმოების დანახარჯები სათანადო ვარიანტების მიხედვით t — კაპიტ. დაბანდებათა ანაზღაურების დრო, ხოლო E — კაპიტ. დაბანდებათა შეფარდებითი ეფექტურობის კოეფიციენტი. თუ დამატებით კაპიტ. დაბანდებათა ანაზღაურების დრო T ტოლია ან ნაკლებია ნორმატივზე (T_n), ან ეფექტურობის კოეფიციენტი (E) ტოლი ან მეტი ნორმატივზე (E_n), მაშინ საუკეთესოა კაპიტალტევიანი ვარიანტი. ასარჩევი ვარიანტების შედარება ხდება ჯაჭვური წესით, ე. ი. ჯერ შედარდება ორი ნებისმიერი ვარიანტი, ხოლო მათ შორის უფრო ეფექტური — შემდგომ ნებისმიერს და ასე გაგრძელდება შედარება, სანამ ყველა ვარიანტი არ შეირჩევა.

პარტიის პროგრამასა და სკკპ ცენტრ. კომიტეტის დადგენილებებში მითითებულია პ. ც. მ. შ. მ-ის ამაღლების ძირითადი გზები: საზ. წარმოებისა და, უპირველეს ყოვლისა, მრეწვ. სტრუქტურის სრულყოფა, კაპიტ. დაბანდებათა სტრუქტურის ოპტიმალისა, კაპიტ. მშენებლობის ხანგრძლივობისა და მისი ღირებულების შემცირება. კაპიტ. დაბანდებათა კონცენტრაცია უმნიშვნელოვანეს და გასაშვებ ობიექტებზე, სამშენებლო ინდუსტრიალიზაცია, კაპიტ. მშენებლობის გეგმებისა და დაპროექტების ეკონ. დასაბუთების დონის ამაღლება და სხვ.

კაპიტალური დაბანდებაში, ძირითადი ფონდების კვლავწარმოებაზე შრომის, მატერიალურ-ტექნიკური რესურსებისა და ფულადი სახსრების დანახარჯი. კაპიტალტევიანობაში პ. ც. კაპიტალის დაგროვების ერთ-ერთი უმნიშვნელოვანესი ფორმაა. სსრკ-ში პ. ც. კაპიტ. მშენებლობის შემადგენელი ნაწილია, რ-იც მოიცავს აგრეთვე საპროექტო-სამიგობო სამუშაოებს და საპროექტო-სამიგობო ორგანიზაციების განვითარებას, სამშენებლო წარმოებას და სამშენებლო-სამონტაჟო ორგანიზაციების სიმძლავრეთა ზრდას.

სსრკ-ში პ. ც. ხორციელდება ეროვნ. შემოსავლის დაგროვების ფონდისა და ძირითადი ფონდების საამორტიზაციო ანარიცხების ნაწილის ხარჯზე. იგი იგეგმება და აღორცილება სახარჯთაღრიცხვო ფასებში სახ. მეურნ. გეგმებში პ. ც-ის მოცულობის განსაზღვრისას ითვალისწინებენ დაფინანსების ყველა წყაროს: სახელმწიფო და კოოპ. დაწესებულებებისა და ორგანიზაციების, კოლ-ბების, მოსახლეობის (საკუთარი საცხოვრ. სახლებისა და ბინების მშენებლობა), სახელმწ. ბიუჯეტისა და კრედიტის სახსრებს. პ. ც-ის დაფინანსების მნიშვნელოვანი წყაროა წარმოების განვითარების ფონდი, სოც.-კულტ. ღონისძიებათა და საბინაო მშენებლობის ფონდი.

სსრკ-ში პ. ც-ის დაგეგმვის საფუძველად მიღებულია დარგობრივი პრინციპი დარგობრივ და ტერიტ. დაგეგმვასთან შეხამებით. მთელი პ. ც-ის 1/3-ზე მეტი ხმარდება მრეწვ. განვითარებას, პირველ რიგში კი იმ დარგებს, რ-ებშიც უზრუნველყოფს ტექ. პროგრესსა და შრომის ნაყოფიერების ამაღლებას (მაგ., ენერჯეტიკაში, მანქანათმშენებლობაში და სხვ.). სოფ. მეურნ. პ. ც-ის დაახლ. 1/4-მდე იხარჯება საბინაო მშენებლობაზე.

განათლების, მეცნ., კულტურისა და ხელოვნ. განვითარებაზე.

საწარმოო დანიშნულების ძირითადი ფონდების გაფართოებები კვლავწარმოებისას მიმდინარეობს ახ. საწარმოების მშენებლობა, მოქმედის რეკონსტრუქცია, გაფართოება და მათი ტექ. კვლავმოწყობა. რეკონსტრუქციისა და მოქმედი საწარმოების გაფართოებისა და ტექ. კვლავმოწყობის წილი თანდათანობით იზრდება. მან მთელი პ. ლ-ის მიმართ შეადგინა: 1960წ. — 55%, 1970 წ. — 58%, 1975 დაახლ. 60%. თანამედროვე ეტაპზე უპირველესი ამოცანაა პ. ლ-ის ეფექტურობის ამაღლება.

საქ. სსრ-ში საწარმოო დანიშნულების ობიექტებზე პ. ლ-ის ეკონ. ეფექტურობის ამაღლებას თან ახლავს მოწყობილობის, ინსტრუმენტისა და ინვენტარის წილის ზრდა (1946—50 წლებში — 34%, 1966—70 წლებში — 41%).

პ. ლ-ის გეგმის დასაბუთებისათვის იყენებენ სახ. მეურნ. დარგების განვითარების, საწარმოო ძალების განლაგების სქემებს, მატერ. რესურსების ბალანსებს და სხვ. პ. ლ-ის ძირითად მაჩვენებელთა შემუშავებასთან ერთად ხდება მათი ეფექტურობის გაანგარიშება.

კაპიტალური მშენებლობა, იხ. მშენებლობა.

კაპიტანი (გვიანდ. ლათ. capitaneus — მხედართუფროსი <ლათ. caput — თავი>, ოფიცრის წოდება (ჩინი) მეტწილად სახელმწიფოთა არმიებში. პირველად საფრანგეთში შემოიღეს. 1558-იდან პ-ს უწოდებდნენ ასეულის მეთაურს, უმაღლეს უფროსს — გენერალ-პ-ს. რუსეთში პ-ის წოდება XVI ს-ში გაჩნდა და მას უცხოელ ოფიცრებს ანიჭებდნენ, XVII ს-იდან კი რუს. მთელ რეგულარულ არმიაში შემოიღეს. საბჭ. შეიარაღებულ ძალებში 1935 დააწესეს სახ. წოდებები: პ. (სახმელეთო ჯარებში და სამხ.-საჰაერო ძალებში), 1-ლი რანგის, მე-2 რანგისა და მე-3 რანგის პ. და პ.-ლეიტენანტი (საბმ.-საზღვ. ფლოტში).

კაპიტალი (გვიანდ. ლათ. capitellum — თავი), ს ე ე ტ ი ს თ ა ე ი. ეკონომიკური საყრდენის (ბოძის ან სვეტის) დამაგვირგვინებელი ნაწილი, რ-იც პლასტიკურად არის გამოყოფილი. პ. საყრდენს გადასცემს არქიტექტურისა და მის ზემოთ მდებარე ნაწილების დატვირთვას. პ. ცნობილია უძველესი დროიდან. მას ჯერ კიდევ ძვ. აღმოსავლეთის ნაგებობებში იყენებდნენ. ანტიკ. ეპოქაში ჩამოყალიბდა პ-ის სამი ძირითადი ტიპი: დორიული, იონიური და კორინთული, ორი უკანასკნელის შეხამებას წარმოადგენს კომპოზიტური პ.; პ-ის თავისებური ტიპები ცნობილია ჩინურ, იაპონურ, მექსიკურ, ბიზანტიურ, რომანულ, ძვ. რუს., ქართ., სომხ., შუა აზიის სახელმწიფოთა და სხვ. არქიტექტურაში.

კაპიტოლიუმი (ლათ. Capitolium, <caput — თავი>), ერთ-ერთი იმ შვიდი ბორცვიდან („შვიდმთიანეთიდან“), რ-ებზეც გაშენდა ძველი რომი.

კაპიტოლიონი ივანე ვასილის ძე [დ. 10 (23). II. 1915, სოფ. სეროვსკოე, ახლანდ. სასოვოს რ-ნი, რიაზანის ოლქი], საბჭ. სახელმწიფო და პარტიული მოღვაწე. სოციალ. შრომის გმირი (1975). სკკპ წევრი 1939-იდან. 1938 დაამთავრა მოსკ. კომუნ. მშენებლობის საინჟინრო ინ-ტი. 1938—40 საბჭ. არმიაში, 1940—41—სამეურნეო სამუშაოზე. 1941-იდან ხელმძღვანელ პარტ. და საბჭ. სამუშაოზე იყო — ჯერ პირველადი ორგანიზაციის, შემდეგ პარტიის მოსკ. კრასნაია-პრესნის რაიკომის მდივანდ. 1947 აირჩიეს იმავე რ-ნის აღმასკომის თავრედ. 1948-იდან იყო რკპ(ბ) მოსკ. საქალაქო კომიტეტის განყოფილების მდივანი, მეორე მდივანი, 1952-იდან სკკპ მოსკ. საქალაქო კომიტეტის პირველი მდი-

ვანი; 1954-იდან სკკპ მოსკ. საოლქო კომიტეტის პირველი მდივანი, 1959—64 — სკკპ ივანოვის საოლქო კომიტეტის პირველი მდივანი; 1964—65 სკკპ ცკ-ის განყოფილების გამგე. 1965-იდან სკკპ ცკ-ის მდივანია. პარტიის XIX—XXV ყრილობების დელეგატი. XIX, XX, XXII—XXV ყრილობებზე აირჩიეს სკკპ ცკ-ის წევრად. 1956—59 და 1964—66 სკკპ ცკ-ის რსფსრ ბიუროს წევრი. სსრკ III—X მოწვევების უმაღლესი საბჭოს დეპუტატი. დაჯილდოებულია 3 ლენინის ორდენით, 3 სხვა ორდენით, აგრეთვე მედლებით.

კაპიტულაცია (გვიანდ. ლათ. capitularia), კაროლინგების დინასტიის ფრანკთა მეფეების კანონები და განკარგულებანი, რ-ებიც დაყოფილი იყო პატარა-პატარა თავებად (ლათ. capitula, აქედან — სახელწოდება). უძველესი პ. განეკუთვნება 827. პ. აწესრიგებდა სამხ. ბეგარას, დაპრობილი მიწა-წყლის მართვადამეგობას, სამონეტო საქმეს და სხვ., აკანონებდა გლეხთა ფეოლ. დამოკიდებულებას. მნიშვნელოვანი ისტ. წყაროა „კაპიტულარი მამულების შესახებ“ (დაახლ. 800) — კარლოს დიდის ინსტრუქცია სამეფო ადგილ-მამულის სამეურნეო ორგანიზაციის შესახებ.

კაპიტლასია, მეომარი სახელმწიფოს შეიარაღებული ძალების მიერ საომარი მოქმედების შეწყვეტა, იარაღის დაფარვა და მტრისთვის ტყვედ დანებება. პ-ის პირობებს განსაზღვრავს გამარჯვებული მხარე ან ორივე მხარის სარდლობათა შეთანხმება. პ. შეიძლება მოახდინოს სახელმწიფო შეიარაღებული ძალების ამა თუ იმ ნაწილმა ფრონტის რომელიმე უბანზე, ალყაშემორტყმულმა ციხესიმაგრემ და ა. შ. ომში სრული დამარცხებისას, როცა შეიარაღებული ძალები მთლიანი ვანდგურების საფრთხის წინაშეა, სახელმწიფო მთავარს ან მთავარსარდლობა აღიარებს სრულ დამარცხებას და აცხადებს უ ს ი ტ ყ ვ ო პ-ს; ამის შედეგად გამარჯვებულ მხარეს შეუძლია მოახდინოს დამარცხებული სახელმწიფოს ოკუპაცია და ხელში აიღოს იქ უზენაესი ძალაუფლება და სახელმწიფო მმართველობა. II მსოფლიო ომში (1939—45) სრული დამარცხების გამო პ-ს უმაღლესმა სარდლობამ უსიტყვო პ-ის აქტს ხელი მოაწერა 1945 წ. 8 მაისს, ხოლო იაპ. იმპერატორის მთავრობისა და შტაბის წარმომადგენლებმა — 2 სექტემბერს.

კაპიტლასიონის რაიონი, უცხოელთა პრივილეგიური სამართლებრივი მდგომარეობა, რ-იც შექმნილია სახელმწიფოს კანონმდებლობით ან საერთაშორისო შეთანხმებით. პ. რ-ის მიხედვით უცხოელი ექვემდებარება არა სახელმწიფოს იურისდიქციას, არამედ თავის კონსულს (ე. წ. საკონსულო იურისდიქციას), ადგილ. მოქალაქეებთან შედარებით მას აქვს პრივილეგიები ეაჭრობა-ნაოსნობაში, სამეურნეო საქმიანობასა და თვითმმართველობაში. პ. რ. პირველად თურქეთში უბოძა XV ს-ში გენუის, ვენეციის, საფრ. მერე კი ინგლ. და პოლანდ. ვაჭრებს—გაათავისუფლა ისინი მრავალი გადასახადისაგან. კაპიტალ. სახელმწიფოებმა პ. რ. კოლონ. ექსპანსიის იარაღად გამოიყენეს და არათანასწორუფლებიანი ხელშეკრულებით თავს მოახვიეს დამოკიდებულ ქვეყნებს. პ. რ-ის გაუქმება დაიწყო XIX ს-ში. გ. ჟვანია.

კაპიტული (გვიანდ. ლათ. capitulum), 1. კ ა თ ე დ რ ა ლ უ რ ი პ. — კათოლიკურ და ანგლიკანურ ეკლესიებში კათედრალური ტაძრის სასულიერო პირთა (კანონიკთა) კოლეგია, დიოცეზის (ეპარქიის) სამართავად ეპისკოპოსთან არსებული საბჭო. ეპისკოპოსის გარდაცვალების შემდეგ (ახლის არჩევამდე) დიოცეზს მართავს პ-ის მიერ არჩეული პირი. 2. კათოლ. სასულიერო-რადიკულ და მონაზვნურ ორდენში ორდენის ხელმძღვანელ პირთა კოლეგია.

კაპიტულარა, ხ ი მ ს ა, მთა ბზიფის ქედის აღმ. ნაწილში, მდებარე ბზიფისა და ევლასურის ზემოთის წყალგამყოფე, სიმაღლე 3156 მ. აგებულია ზედაიურული პორფირიტული წყვებით. აღმ. კალთა დამრეცია, დანარჩენი — ციცაბო. ფლატოვანი კალთები შემოსილია სუბალპ. და ალპ. მღვლელობით.

კაპიტა პეტრე ლეონიდეს ძე [დ. 26. VI (8. VII). 1894, კრონშტადტი], საბჭ. ფიზიკოსი, აკადემიკოსი (1939), სსრკ მეცნ. აკად. პრეზიდიუმის წევრი (1957-იდან), ორგზის სოციალ. შრომის გმირი (1945, 1974). დაიბადა სამხ. ინჟინრის ოჯახში. პეტროგრ. პოლიტექ. ინ-ტის დამთავრების (1918) შემდეგ მუშაობდა იქვე. 1921 სამეცნ. მივლენებით წარგზავნილი იყო დიდ ბრიტანეთში, სადაც გამოკვლევებს ატარებდა ე. რეზერვორდის ხელმძღვანელობით. 1924—32 კევენდიშის ლაბორ. დირექტორის მოადგილეა, 1930—34—მონდის სახ. ლაბორ. დირექტორი კემბრიჯში. 1935—46 და 1955-იდან—დირექტორი სსრკ მეცნ. აკად. ფიზ. პრობლემათა ინ-ტისა, რ-იც თვითონ ჩამოაყალიბა.

1928 პ-მ აღმოაჩინა ძლიერ მაგნ. ველში მრავალი ლითონის ელექტრული წინაღობის წრფივი დამოკიდებულება ველის დამაბულონაზე (კაპიტას კანონი). 1939 დაამუშავა ჰაერის გათხევადების ახ. მეთოდი (სსრკ სახელმწიფო პრემია, 1941), რ-საც იყენებენ დიდი რაოდენობით თხევადი ეანბადის შისაღებად. 1938 აღმოაჩინა თხევადი ჰელიუმის შედენადობის მოვლენა (სსრკ სახელმწიფო პრემია, 1943, ნობელის პრემია, 1978).

1955-იდან „აურნალ ექსპერიმენტალ-ნოი ი ტეორეტიჩესკოი ფიზიკის“ მთავარი რედაქტორი. პაგუოშის მოძრაობის საბჭ. ეროვნ. კომიტეტის, ლონდონის სამეფო საზ-ბის (1929), აშშ-ის ეროვნ. მეცნ. აკად. (1946), დან. სამეფო მეცნ. აკად. (1946), შვეციის სამეფო მეცნ. აკად. (1966), პოლონეთის მეცნ. აკად. (1963) და მრავალი სხვა აკად. და საშეგნ. საზ-ბის წევრი. დაჯილდოებულია 5 ლენინის ორდენით, შრომის წითელი დროშის ორდენითა და მედლებით.

თბზ.: Эксперимент, теория, практика, 2 изд., М., 1977.

ლიტ.: Алексеевский Н. Е., Петр Леонидович Капица (к 70-летию со дня рождения), «Успехи физических наук», 1964, т. 83, в. 4 (ახლავს შრომების სია).

კაპლანი ალექსი იაკობის ძე [28. IX (11. X). 1904, კიევი, — 1973, მოსკოვი], საბჭ. კინოდრამატურგი, რსფსრ ხელოვნ. დამს. მოღვაწე (1969). 1920 ს. ოუტკევიჩისა და გ. კოზინცევთან ერთად კიევიში დააარსა თეატრი „არლეკინი“. კინოში მოღვაწეობა დაიწყო 1926-იდან. პ-ის სცენარით გადაღებულია ფილმები: „სამი აშხანავი“ (1935, ტ. ზლატოგოროვასთან ერთად), „მეშახტეები“ (1937), „ლენინი ოქტომბერში“ (1937), „ლენინი 1918 წელს“ (1939, ტ. ზლატოგოროვასთან ერთად), „ის იცავს სამშობლოს“, „კოტოვსკი“ (ორივე 1943), „ზოლიანი რეისი“ (1961, ვ. კონეცკისთან ერთად), „ადამიანი-ამფიბია“ (1962, ა. ბელიაევის რომანის მიხედვით, სსრკ სახელმწიფო პრემია, 1941). დაჯილდოებულია ლენინის ორდენით, „საპატიო ნიშნის“ ორდენითა და მედლებით.

ლიტ.: Ю р е н е в Р., Алексей Каплер, [М.], 1940.

კაპინსთავი, სოფელი აჭარის ასსრ ხელვაჩაურის რ-ნში (აჭარისწყლის სოფსაბჭო), მდ. აჭარისწყლის მარჯვ. ნაპირზე. ზ. დ. 360 მ, ხელვაჩაურიდან 16 კმ, ბათუმიდან (უახლოესი რკინიგზის სადგ.) 26 კმ. აჭარისწყლის პარიზის კომუნის სახ. კოლ-ბა (მეჩაიეობა, მესიმინდობა). 2 დაწყ. სკოლა.

კაპინსტი ვასილი ვასილის ძე [12 (23). II. 1757 ან 1758, სოფ. დიდი ობუხოვკა, ახლანდ. მირგოროდის რ-ნი, პოლტავის ოლქი, — 28. X (9. XI). 1823, სოფ. კიბ-



კაპიტელი. ბაგრატის ტაძარი. XI ს. დასაწყისი.



ი. კაპიტონოვი.



პ. კაპიცა.

ინცი, იქვე, რუსი პოეტი და დრამატურ-გი. 1780 ლექსად დაწერილ „პირველ სატირაში“ პ. კაცხავადა თავად-აზნაურებს, თანაურგძნობდა ყმა გლეხებს („ოდა მონობა-ზე“, 1783). სატირულ კომედიაში „ცილის-მწამებელი“ (1793-98) მწარედ დასცინა მაშინდელ სასამართლოს. 1806 გამოვიდა პ-ის „ლირიკული თხზულებები“.

კაპოთისწყალი, მდ. ბზიფის ისტ. სახელწოდება.

კაპოვის მღვიმე, შუღგანთაში, გამოქვაბული საზღვ. ურალზე, მდ. ბელაიის მარჯვ. ნაპირას (ბაშკ. ასსრ). 1959 აქ აღმოჩნდა (ა. რიუმინი) პალეოლითის ხანის მხატვრობა, რ-იც შეისწავლეს 1960-71 (თ. ბაღერი). ნაპოვია მამონტების, ცხენების, მარტორქების წითლად შეღებილი გამოსახულებანი, რ-თა სიგრძე 44-იდან 112 სმ აღწევს. გვხვდება ცხოველთა კონტურაანი ფიგურებიც. პ. მ-ში აღმოჩნდა აგრეთვე წითელი საღებავით შესრულებული გემო. სტილის გამოსახულებანი (კიბეები, სამკუთხედები, ანთროპომორფული ფიგურები და სხვ.).

ილუსტრაცია - იხ. ჩანართი, გვ. 417.

კაპონიერი (<ფრანგ. caponnière), თავდაცვითი ნაგებობა, რ-იც განკუთვნილია 2 ერთმანეთის საწინააღმდეგო მიმართულებით ფლანგური და მიზანში აღმაცვრა ცეცხლის დაშენისათვის. აგებენ საველე პოზიციებისა და გამაგრებული რ-ნების სისტემაში პირიქითა ფერდობზე ან ადგილ. საგნების უკან.

კაპოკატოს ბრძოლა 1917, ბრძოლა ავსტრია-გერმანიის ჯარებსა (გერმ. მე-14 არმია, ავსტრ.-უნგრ. მე-10 და მე-2 არმიების მხარდაჭერით) და იტალიის მე-2 და მე-3 არმიების შორის 1917 წ. 24 ოქტ.-9 ნოემბ. კაპორეტოსთან (დასახლ. პუნქტი ჩრდ. იტალიაში მდ. თონცოს ნაპირზე) I მსოფლიო ომის (1914-18) დროს. ავსტრია-გერმ. ჯარებმა სასტიკად დაამარცხეს იტალ. არმიები. იტალიელებმა ამ ბრძოლაში დაკარგეს 130 ათ. კაცზე მეტი (355 ათ. ტყვედ ჩავარდა), 3152 ქვეშევრი, 1732 ნაღმსატყორცი, 14 ათ. კმ² ტერიტორია და სხვ. ავსტრია-გერმ. შეტევას იტალ. ფრონტზე, მიუხედავად წარმატებისა, არ შეუცვლია ანტიანტის საერთო სტრატეგიული მდგომარეობა.

კაპოტი (Capote) ტრუმენ (დ. 30. IX. 1924, ახ. ორლეანი, ლუიზიანის შტ.), ამერიკელი მწერალი. მისი შემოქმედების ძირითადი მოტივებია ადამიანის მარტობა, გაუცხოება, სულიერი კონტაქტების ამოოციება. პ-ის ე. წ. მოკლე რომანებიდან ცნობილია „სხვა ხმები, სხვა თახები“ (1948), „ბალახის ჩანგი“ (1951), „საუზმე ტიფენისთან“ (1958) და სხვ. რეპორტაჟის ხასიათის დოკუმენტურ წიგნში „გულგრილად“ (1965) საფუძვლიანადაა გაანალიზებული დანაშაულისა და სასჯელის მორალური და სოც. პრობლემა. აღსანიშნავია აგრეთვე პ-ის სიურრეალისტური ელფერის მოთხრობათა კრებ. „ლამის ხე“ (1949). პ-ის ნაწარმოებებისათვის ნიშანდობლივია ტრაგიზმისა და სევდიანი ლირიზმის შერწყმა.

კაპოვარი (Kaposvár), ქალაქი საზღვ. დას. უნგრეთში, ბალატონის ტბის საზღვრით. შომოდის მედიის ადმ. ცენტრი. 69 ათ. მცხ. (1976). სატრანსპ. კვანძი. მსუბუქი (ბამბასართავი და სამკერვალო ფ-კები)

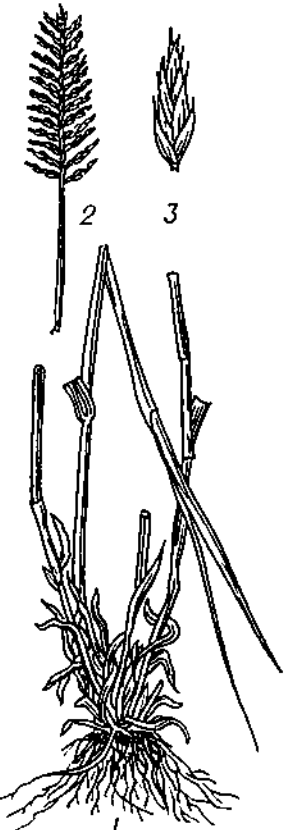
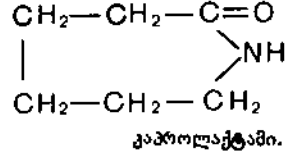

კაპოლაქტამი: 1 - მცენარის ყველა ნაწილი; 2 - თევთავი; 3 - თევთუნი.

ტყვიამურქვევის კაპონიერი.

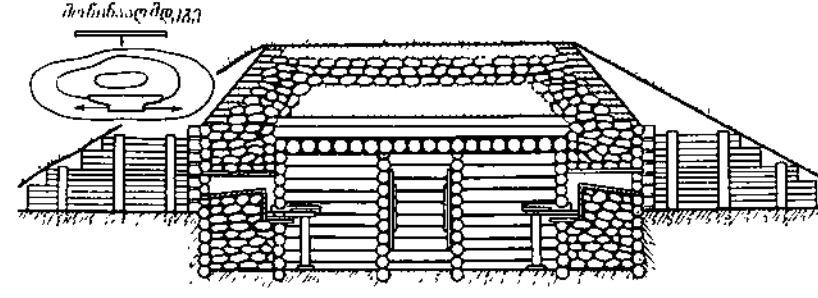

და კვების (საფქვავე, შაქრის, ხორცის, რძის, ყველისა და სხვ. საწარმოები) მრეწველობა. ელექტროტექ. ნაკეთობათა (ტრანსფორმატორები, კაბელი და სხვ.) და ხელნაწყოების, პარკეტის, ცემენტის წარმოება.

კაპრა (Capra) ფრენკ (დ. 18. V. 1897, პალერმო), ამერიკელი კინორეჟისორი. 1921-იდან მუშაობს კინოში. 1926-27 მოღვაწეობდა როგორც რეჟისორი. 30-იან წლებში ამერ. კინოს წამყვანი მოღვაწე გახდა. დადგა ფილმები: „ლედი ერთი დღით“ (1933), „ეს მოხდა ერთხელ ღამით“ (1934), „მისტერ დიდსი გადადის ქალაქში“ (1936), „მისტერ სმიტი მიემგზავრება ვაშინგტონში“ (1939) და სხვ. **კაპრალი** (ფრანგ. caporal), უმცროს მეთაურთა შემადგენლობის სამხედრო წოდება უცხოეთის სხვადასხვა არმიაში (აშშ, დიდი ბრიტანეთი, საფრანგეთი, იტალია და სხვ.). რუს. არმიაში პ-ის წოდება გვხვდება 1647-იდან, ოფიციალურად კი პეტრე I-ის „სამხედრო წესდებით“ შემოიღეს. XIX ს. I ნახევარში პ-ის წოდება უნტერ-ოფიცრმა შეცვალა.

კაპრაზიანი, სოფელი კასპის რ-ნში (ახალქალაქის სოფსაბჭო), თემის ხეობაში. ხ. დ. 640 მ, კასპიდან 19 კმ, მეტენიდან (უახლოესი რკინიგზის სადგ.) 15 კმ. თემის მებღებობის საბჭ. მეურნეობა. საშ. სკოლა სოფ. ახალქალაქში (0,5 კმ). **კაპრაშუში**, სოფელი აჭარის ასსრ ხელვაჩაურის რ-ნში (ჩაისუბნის სოფსაბჭო), მდ. ყოროლისწყლის ნაპირებზე. ხ. დ. 280 მ, ხელვაჩაურიდან 16 კმ. ბათუმიდან (უახლოესი რკინიგზის სადგ.) 5 კმ. ჩაისუბნის ე. ტელმანის სახ. კოლ-ბა (მეჩაიეობა, მეციტრუსეობა). აგროქიმიური ლაბორატორია, ციტრუსების შემფუთავი პუნქტი, რვაწლ. სკოლა, კულუბა (კინოდანადგარი), ბ-კა, აბაჯი, კავშირგაბმ. განყაბა.

კაპრივი (Caprivi) ლეო ფონ (24. II. 1831, შარლოტენბურგი, - 6. II. 1899, სკირენი, პოლონეთი), გერმანელი სახელმწიფო მოღვაწე, გენერალი, გრაფი (1891). 1890-94 რაიხსკანცლერი (შეცვალა ბის-მარკი) და ამავე დროს (1890-92) პრუსიის მინისტრ-პრეზიდენტი. მისი კანცლერობის პერიოდს „ახალი კურსი“ ეწოდა. პ. შეეცადა დიდ ბრიტანეთთან დაახლოებას, 1890 უარი თქვა რუსეთთან „გადაზღვევის ხელშეკრულების“ განახლებაზე. დიდ ბრიტანეთთან დადო ხელშეკრულება კ. ზანზიბარის კ. ჰელგოლანდში გასვლის შესახებ (1890). ზოგიერთი რეფორმით შეეცადა მუშათა მოძრაობის შესუსტებას (მაგ., სოც. კანონმდებლობა 1891 და სხვ.); დადო სავაჭრო ხელშეკრულებები, რ-ებმაც გააადვილეს გერმ. სამრეწველ. საქონლის გატანა, შეამცირა ბაჟები შემოტანილ სას.-სამ. პროდუქტებზე. ამან გამოიწვია იუნკრობის უკმაყოფილება და პ-ს გადადგომა.

კაპრისი, იხ. კაპრიჩო.

კაპრის სკოლა, ანტიპარტიული სკოლა, რ-იც დაარსეს კ. კაპრიზე (იტალია) ბოლშევიკური პარტიის საქმიანობისაგან ჩამოშორებულმა მოღვაწეებმა (ოტზოვისტები, ულტიმატისტები, ღვთისმშენებლები). მუშაობდა 1909 აგვ.-დეკ-ში. „პროლეტარის“ გაფართოებული რედაქციის თათბირმა, რ-იც 1909 ივნ. შედგა ლენინის ხელმძღვანელობით პარიზში, გააკრიტიკა პ. ს. და აღნიშნა, რომ მისი ინიციატორები ისახავდნენ „...თავის, ჯგუფურ, იდეურ, პოლიტიკურ მიზნებს“ („სკკპრეზოლუციებსა და გადაწყვეტილებებში“, გამოც. მე-7, ნაწ. I, 1954, გვ. 283). სკოლამ 4 თვე იარსება. 1909 დეკ-ში პ. ს-ის ზოგიერთმა ლექტორმა (ა. ბოგდანოვი, გ. ალექსინსკი და სხვ.), აგრეთვე მსმენელთა ნაწილმა ჩამოაყალიბა ანტიბოლშევიკური ჯგუფი „კაპრიოლი“.

კაპრიჩო, კ ა პ რ ი ჩ ი ო (იტალ. capriccio, სიტყვასიტყვით - ჭირვეულობა, უინიანობა), კ ა პ რ ი ს ი ო (ფრანგ. capri-

ce), ცვალებადი ხასიათისა და თავისუფალი ფორმის ბრწყინვალე, ვირტუოზული საკრავიერი პიესა. თავდაპირველად მადრიგალის ტიპის ვოკალური პიესა იყო. XVI-XVII სს-ში კი წარმოიშვა პოლიფონური წყობის (რეჩიტატივის, კანცონის, ფანტაზიისა და ტოკატის მსგავსი) საკრავიერი პ.; სავიოლინო პ. ჰავეს. ეტიუდს (ნ. პაგანინის 24 კაპრიო სოლო ვიოლინოსათვის, ფ. ლისტისა და რ. შუმანის მიერ დამუშავებული ფორტეპიანოსათვის), კლავირისა და საფორტეპიანო პ. - სახასიათო პიესას. XIX ს-ში შეიქმნა საორკესტრო პ. მკაფიოდ გამოხატული ერთენ. მუს. ელფერით (ჩაიკოვსკის „იტალიური კაპრიჩო“, რომსკი-კორსაკოვის „ესპანური კაპრიჩო“ და სხვ.).

კაპროლაქტამი, e-ამინოკაპრონმჟავას ლაქტამი, თეთრი კრისტალური ნივთიერება; ტმ 68-69°C, ტდუდ 262,5°C; კარგად იხსნება წყალსა და ორგ. გამხსნელებში, მაგ., სპირტში, ეთერსა და ბენზოლში; მჟავებისა და ტუტეების წყალხსნარებში პიდროლიზით გარდაიქმნება e-ამინოკაპრონმჟავად H₂N(CH₂)₅COOH. პ-ს აქვს პოლიმერიზაციის უნარი.

პ-ს იყენებენ ძირითადად პოლიამიდური პლასტიკების, აუსკებისა და ბოჭკოების (იხ. პოლიამიდები, პოლიამიდური ბოჭკოები) მისაღებად.

კაპრონი, პოლი-e-კაპროამიდისაგან მიღებული პოლიამიდური ბოჭკოს სამამულო სავაჭრო სახელწოდება. სხვა ქვეყნებში შემდეგი სახელწოდებითაა ცნობილი: პერლონი (გერმ.), სილონი (ჩეხოსლ.), ნაილონი-6, კაპროლანი (აშშ), ამილანი (იაპონია), ბოდანილი (შვეიცარია), ცელონი (დიდი ბრიტანეთი).

კაპტალი (<გერმ. Kaptalband), ბამბის ან აბრეშუმის ქსოვილის (ჩვეულებრივ ფერადის) დაახლ. 1 სმ სიგანის ზოლი, რ-საც შესქელებული კიდე აქვს. პ-ს აკრავენ წიგნის ბლოკის ყუის კიდეებზე ფურცლების დამაგრების სიმტკიცის გასაძლიერებლად; იგი გაფორმების საშუალებაცაა. **კაპტაში** (ფრანგ. captage < ლათ. capto - ვიჭერ, ვტაცებ), საინჟინრო-ტექნიკურ ღონისძიებათა კომპლექსი, რ-იც უზრუნველყოფს მიწისქვეშა წყლის, ნავთობისა და აირის საბადოს გახსნას, დედამიწის ზედაპირზე მათ ამოყვანასა და ექსპლუატაციას სტაბილური ოპტიმალური მაჩვენებლების (დებიტის, ქიმ. შედგენილობა, ტემპ-რა და სხვ.) შენარჩუნებით. პ. ორგანიზაცია: აღმავალი წყაროსი და დამავალი წყაროსი.

მიწისქვეშა წყლის ამოსაყვანი თანამედროვე საკაპტაჟო ნაგებობა სხვადასხვა ტიპისა და კონსტრუქციისაა. ერთსაც და მეორესაც განსაზღვრავენ ადგილმდებარეობის პიდროგეოლ. პირობების თავისებურებების, წყლის შედგენილობის, ტქქ. და სანიტ. მოთხოვნების მიხედვით. უმარტივესი საკაპტაჟო ნაგებობაა შახტური ჭა (ნახ. 1), რ-საც მაშინ იყენებენ, როცა წყლოვანი პორიზონტი ღრმა არ არის. ამავე მიზნით იყენებენ შტოლნებს სსრკ-ში (პიატიგორსკში), საფრანგეთში (ბენპარუნში) და სხვ. უდაწინო წყაროს პ. შეიძლება კამერის მიწვეობით მოხდეს (ნახ. 2). საკაპტაჟო ნაგებობის ყველაზე გავრცელებული ტიპია ჭაბურღილი, რ-ის მექანიზებული გაყვანა უზრუნველყოფს წყლოვანი პორიზონტებისა და ზონების გახსნას მეტად რთულ სამთო-გეოლ. პირობებში 2 კმ-მდე და მეტ სიღრმეზე. ასეთ ჭაბურღილებში ჩვეულებრივ ფოლადის მილებს იყენებენ, აგრესიული მიწისქვეშა წყლის ექსპლუატაციის დროს კი - ანტიკოროზიული მასალისაგან დამზადებულ მილებს. ექსპლუატაციის ხერხის მიხედვით განასხვავებენ შადრევნული, კომპრესორული, არლიფტური და ტუმბური ჭაბურღილების პ-ს.

პ. ცივილიზაციის ადრინდ. ეპოქიდა-

ნა ცნობილი; მან მალე დონეს მიაღწია ძვ. რომში (იშპ. კარაკალას თერმები, წყალსადენის ნაგებობანი), მესოპოტამიაში, ჩრდ. აფრიკაში (აკვა-ფლავიანი), შუა აზიაში, ამიერკავკასიაში (ქარიზი) და სხვ.

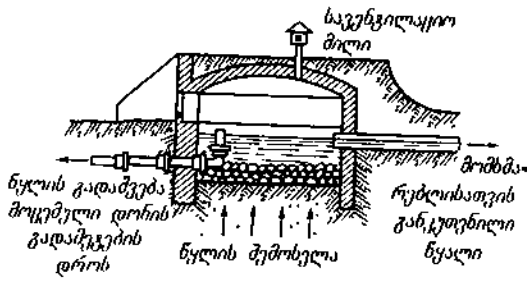

ნახ. 1. დაწვნივით წყაროს კაბატატი.

საქ. სსრ-ში ქალაქის წყალსადენის 71 წყალმიღები ნაგებობიდან 65 გრუნტის წყლის, მდინარის ფილტრატებისა და წყაროების ძ-ია; მათი ჯამური მწარმოებ-

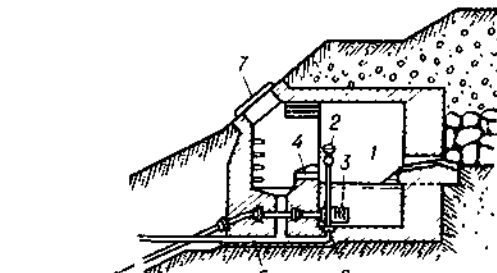

ნახ. 2. უდაწნო წყაროს კაბატატი: 1-საბურთი წყლისათვის; 2-წყაროს განყოფილება; 3-მიმღები სარქველი; 4-წყალგადასაშვები; 5-სატალახე მილი; 6-საკვალი; 7-კამერის დასათვალისწინებელი და განაწმენდი საბრთი.

ლურობა მთელი მიწოდებული წყლის 82% შეადგენს. სსრკ ტერიტორიისათვის ეს მასასიათებელი საშუალოდ 15% არ აღემატება.

ა. ზედგინიძე. **კაპტინი** (Каптеин) იაკობუს კორნელის (19. I. 1851, ბარნეველდი, -18. VI. 1922, ამსტერდამი), ნიდერლანდელი ასტრონომი. დაამთავრა უტრეხტის უნივერსიტეტი, 1875 მიიღო ფილოს. დოქტორის წოდება. 1875-78 მუშაობდა ლეიდეინის ობსერვატორიაში, გრონინგენში (1878-იდან უნივერსიტეტის პროფესორი). 1896-1900 გამოაქვეყნა სამხრ. ცის 454875 ვარსკვლავის კატალოგი. 1906 შეიმუშავა ცაზე თანხებრად განაწილებულ 206 შერჩეულ არეში ვარსკვლავთა სხვადასხვა პარამეტრის განსაზღვრის გეგმა. იკვლევდა ვარსკვლავთა მოძრაობებსა და გალაქტიკის აგებულებას.

ლიტ.: К л а р к А., Общедоступная история астрономии в XIX столетии, пер. с англ., Од., 1913.

კაპუა (Capua), ძვ. ქალაქი კამბანიაში, თანამედროვე კაპუის სამხრ.-აღმ-ით 4 კმ-ზე. დააარსეს ეტრუსკებმა ძვ. წ. VI ს-ში. ძვ. წ. 343 პ. მოექცა რომის გავლენის ქვეშ. ლათინთა ომების (ძვ. წ. 340-338) შემდეგ რომისაგან თვითმმართველობის უფლება მიიღო. ძვ. წ. I ს-ში ცნობილი იყო გლადიატორთა სკოლებით (ერთ-ერთ მათგანში გლადიატორად იყო სპარტაკი). 456 ააოხრეს ვანდალებმა. VII ს. დასაწყისში ბენევენტუმში შემავალი ერთ-ერთი ლანგობარდული სამთავროს ცენტრი იყო. 840 დაანგრეს არაბებმა. ძვ. კ-ის ადგილზე 856 აშენდა თანამედროვე ქ. სანტა მარია-კაპუა-ვეტერნე.

კაპუანა (Capuana) ლუიჯი (28. V. 1839, მინეო, კატანის პროვინცია, სიცილია, -29. XI. 1915, კატანია), იტალიელი მწერალი, კრიტიკოსი. ვერიზმის თეორეტიკოსი. თავისი თეორ. პრინციპები ჩამოაყალიბა მრავალ სტატიაში და წიგნში („თანამედროვე თეატრი“, 1872; „ნარკვევები თანამედროვე ლიტერატურის შესახებ“,

1879-82, „თანამედროვე იზმები“, 1898 და სხვ.); მხატვრულ ნაწარმოებებში განუხრელად მიჰყვებოდა თავის ვერისტულ თეორიებს (რომანები „ჯაინტა“, 1879; „სურნელები“, 1890; „სფინქსი“, 1897; „მარკიზ როკავერდინა“, 1901; მოთხრობებისა და ნოველების კრებულები). პ. ცდილობდა დაემკვიდრებინა ვერისტული დრამაც. პიესებს წერდა სიცილიურ დიალექტზე. ბოლო წლებში შექმნა საბავშვო მოთხრობები, ეწეოდა პედ. მოღვაწეობას.

კაპუასი (Kapuas), მდინარე კ. კალიმანტანის დას. ნაწილში. უდიდესი მდინარე ინდონეზიაში. სიგრძე 1040 კმ, აუზის ფართ. 97 ათ. კმ². სათავე აქვს ბოვენკაპუასის ქედზე, ზემოთში (165 კმ-მდე) მთის მდინარეა. ქვემოთ მიედინება დაჭაობებულ ვაკეზე. შესართავთან ქმნის დელტას. ერთვის სამხრ. ჩინეთის ზღვას. უზენაესი ნაპირი მთელი წლის მანძილზე. პ. კ. კალიმანტანის შიგა რ-ნების ძირითადი სატრანსპ. არტერიაა. თევზჭერა. ხე-ტყის დაცურება.

კაპულან-ფაზა, საზღვაო ძალების სარდლის თანამდებობა ოსმალეთის იმპერიაში. პ.-შ. იყო აგრეთვე საზღვ. არსენალის - თერსანის - მთავარი უფროსი და განაგებდა იმპერიის საზღვ. სამფლობელოებს (არქიპელაგის კ-ები). სულთან აბდულაზის მმართველობის პერიოდში (1861-76) პ.-შ-ს თანამდებობა გაუქმდა და მის ნაცვლად შემოიღეს საზღვ. მინისტრის თანამდებობა.

კაპუპიტა (Agropyron), მრავალწლოვანი მცენარეთა გვარი (მარცვლოვანთა ოჯახი). სსრკ-ში ცნობილია 17 სახეობა. საქართველოში 2 სახეობიდან უფრო გავრცელებულია A. pectinatum. აქვს ფუნჯა ფესვი, თავთავი ყვავილედი, უფრო ან მოკლე ფხიანი. ნაყოფი - მოგრძო მარცვალა. თავთავის ფორმის მიხედვით განასხვავებენ ვიწროთავთავიანებს და ფართოთავთავიანებს. საკმაოდ გავრცელებულია, ხარობს ველად, მზრალ მდელოებზე; ზამთარ- და გვალვავამძლეა, იყენებენ ხელოვნური მდელოების შესაქმნელად როგორც ბალახნარევების კომპონენტს. კარგად იზრდება მსუბუქ თიხნარებზე, ქვიშიან და ქვიშნარ ნიადაგებზე. მწვანე მასა და თივა სას.-სამ. ცხოველთა საუკეთესო საკვებია. თიბავენ წყლიწადში ერთხელ დათავთავების დროს. დიდ მოსავალს იძლევა მე-3-4 წელს.

გ. ყრუაშვილი. **კაპური** რაჯ (დ. 14. XII. 1924, პეშავარი), ინდოელი მსახიობი, კინორეჟისორი, პროდიუსერი. მსახიობობა დაიწყო მამის, პრიითვირაჯ კაპურის, თეატრში, იქვე იყო მხატვრად. 40-იან წლებიდან იღებენ კინოში. 1947 დააარსა ფირმა „რაჯ კაპურ ფილმზი“ (ბომბეი). პ-ის ფილმებში „მაწანწალა“ (1951), „ბატონი 420“ (1955), „მე კლოუნა ვარ“ (1970) დასმულია სოც. უსამართლობის საკითხი. პ. თვითმყოფი, ლირიკულ-კომიკური ხასიათის, იშვიათი მუს. ნიჭის მსახიობია.

კაპუტინიანი სილვა (სირვარდ) ბარუნაკის ასული (დ. 5. I. 1919, ერევანი), სომეხი საბჭ. პოეტი. სომხ. სსრ კულტურის დამს. მოღვაწე (1970). სკკპ წევრი 1945-იდან. ნაწარმოებებს აქვეყნებს 1933-იდან. ლექსების პირველი კრებ. გამოსცა 1945. ავტორია კრებულებისა „ზანგის ნაპირზე“ (1947), „ჩემი მახლობლები“ (1951); სსრკ სახელმწ. პრემია, (1952), „გულახდილი საუბარი“ (1955), „დაფიქრება შუა გზაში“ (1960) და სხვ. დავიდოვებულია 2 ორდენით.

კაპუტინიანი (იტალ. cappuccino < cappuccio - კაპიუშონი), კათოლიკურ-მონაზვნური ორდენი. დაარსდა იტალიაში 1525 როგორც ფრანცისკელთა შტო. პ. ეწოდათ იმიტომ, რომ იხურავდნენ ანაფორაზე მიკერებულ, უბეში მაუდისაგან დამზადებულ წვეტიან კაპიუშონს. ორდენის დამაარსებელი მატეო და ბაშიო ისწრაფოდა აღედგინა ადრინდ. ფრანცისკული თე-

მების ასკეტური ხასიათი. პ-ის წესდება მოიწონა პაპმა კლიმენტი VII-მ (1528 ან 1529). როგორც დამოუკიდებელი ორდენი პაპმა პავლე V-მ დამტკიცა (1619). XVI-XVII სს-ში ორდენი დას. ევროპის სხვა ქვეყნებშიც გავრცელდა. პ-მა დიდი როლი ითამაშეს კონტრრეფორმაციაში. 1972 აფრთიანებდა დაახლ. 14 ათ. მონაზონს. პ-ის დედათა ორდენში (დაარსდა XVI ს.) 2,5 ათ. მონაზონი ქალია.

კაპუტინი (Cebus), მაიმუნების გვარი კაპუტინისებრთა ოჯახისა. კუდის ბოლო მესამედი მოსაჭიდებელია, რითაც ცხოველი ხის ტოტზე ეკიდება. ვხვდება ცენტრ. და სამხრ. ამერიკაში. ბინადრობს ტყეში. იკვებება ხილით, ფოთლებით, მწერებით, ფრინველის კვერცხითა და ბარტყებით. ყველაზე ცნობილია თ ე თ რ ა პ. (C. capucinus) და მ უ რ ა პ. (C. apella). ზოოპარკში კარგად მრავლდებიან. **კაპუტინიანი**, მცირერიცხოვანი ეთნოგრაფიული ჯგუფი დალ. ასსრ-ში. ენა-კაპუტური (იხ. კაპუტურ-პუნზიბური ენა). მორწმუნენი მუსლიმანი სუნიტები არიან. ყოფილა და კულტურით ავარიელებს ენათესაებთან. მისდევენ მიწათმოქმედებას და მესაქონლეობას.

კაპუტური ენა, კ ა პ უ ტ უ რ - პ უ ნ ზ ი ბ უ რ ი ე ნ ა, ბ ე ჟ ი ტ უ რ ი ე ნ ა, ი ბ ე რ ი უ ლ კ ა ვ კ ა ს ი უ რ ი ე ნ ე ბ ის და ლ ე ს ტ ნ უ რ ე ნ ა თ ა ზ უ ნ ბ უ რ - ა ნ დ ი უ რ - დ ი დ უ რ ი ქ ე ე ჯ გ უ ფ ის ე ნ ა. გ ა ვ რ ც ე ლ ე ბ უ ლ ი ა და ლ. ასსრ წ უ ნ ტ ის რ - ნ ის ა უ ლ ე ბ შ ი ბ ე ჟ ი ტ ა შ ი (ქ ა რ თ. კ ა პ უ ტ ი), ზ ო - შ ა რ ხ ო ტ ა შ ი ა ნ უ ზ ო შ ა რ ხ ო შ ი (ქ ა რ თ. ხ ა - შ ა ლ ხ ო ტ ი), ტ ლ ა დ ა ლ შ ი (ქ ა რ თ. ქ ა ლ ა ქ ი), პ უ ნ ზ ი ბ შ ი, ლ ა რ ბ უ თ ლ ს ა და ნ ა პ ა დ ა შ ი, ა გ რ ე თ ე ე, ს ა ქ. ს ს რ ყ ვ ა რ ლ ის რ - ნ ის ს ო ფ. ჩ ა ნ - თ ის ყ ვ რ ე შ ი, ს ა რ უ ს ო ს ა და თ ბ ი ლ ის წ ყ ვ ა რ ო შ ი. პ.-პ. 2-ზე ლაპარაკობს დაახლ. 4500 კაცი. გაირჩევა 2 დიალექტი: კაპუტური და პუნზიბური. კაპუტურ დიალექტში გამოიყოფა სამი კილოკავი: საკუთრივ კაპუტური, საშალხუტური და ტლადალური. სხვაობა მ. შ. ძირითადად ფონეტიკ. ხასიათისაა.

ფონეტიკ. სისტემაში 5 მარტივი ა, ე, ი, ო, უ ხმოვნის გარდა წარმოდგენილია მეორეული წარმოშობის გრძელი ნაზალური და აგრეთვე უმლაუტიზებული (კაპ.) ვარიანტები, ე, წ. ორაციონალური ხმოვანი (S), ვიწრო, ლაბიალიზებული ა და ლია, ა-სკენ გადახრილი ო (რ) (პუნზიბური), მახვილი სუსტი, დინამიკურია და ძირითადად მოძრავი. თანხმოვნებში დასტურდება ხმუღთა სამეულების, სპირანტთა წყვილულებისა და ცალეულების სისტემა. სპეციფ. თანხმოვნებია: ყრუ ლატერალები (ფშვინვიერი აფრიკატი და სპირანტი, მკვეთრი აფრიკატი), ქვემო ხახისმიერი მყდერი და ფშვინვიერი სპირანტები, აგრეთვე ხორხისმიერი მკვეთრი ხმული. ფშპეებს ახასიათებს სრულხმოვანება. წყობა აგლუტინაციურია. გრამატიკ. კატეგორიები უმთავრესად სუფიქსებით იწარმოება. სახელისა და ზმნის საზიარო კატეგორიებია კლასი და რიცხვი. მხ. რიცხვში არის 4 გრამატიკ. კლასი: ო, ა, ბ (>მ), რ (>ა - კაპ., ნ-პუნზიბური), მრ. რიცხვში-2: ბ (>მ) და რ (>ა, ნ.). მდიდარია მრ. რიცხვის ფორმანტებით. ძირითადი ბრუნვებია: სახ., მოთხრ., მიც., ნათ. და მოქმ. ახასიათებს



კაპუტინი: მარცხნივ-მურა კაპუტინი; მარჯვნივ-თეთრ-გულა კაპუტინი.

ლოკაციური (წარმოშობით თანდებულნი) ბრუნვების სერიათა სისტემა. ბრუნება არის ერთფუძიანი და ორფუძიანიც. ზმნაში კლასისა და რიცხვის გარდა გარჩეულია დრო, კილო, კაუზატივი, მრავალგზისობა და უნახობა. დიფერენცირებულია გარდამავალი და გარდაუვალი ზმნები. კლასნიშნით გამოხატულია გარდაუვალი ზმნის სუბიექტი და გარდამავალი ზმნის პირდაპირი ობიექტი. გარდამავალი ზმნა ერთგვარულ კონსტრუქციას ქმნის, გარდაუვალი — ნომინატიურს, ხოლო გრმობა-აქმის ზმნები — დატიურს. რთული ქვეწყობილი წინადადება არ მოეპოვება, მის ფუნქციას ასრულებს მარტივი წინადადება საგარეოებო და პირ-კილოს ფორმების მეშვეობით. სიტყვათა შორის სინტაქსური დამოკიდებულების ძირითადი სახეებია შეთანხმება, მართვა, მითვა. მსაზღვრელი უსწრებს საზღვრულს. სიტყვაწარმოვა სუსტადაა განვითარებული. თვლის სისტემა ათობითია. მრავლადაა ნასესხები სიტყვები ბუნებრიდან, კართულიდან, რუსულიდან. არაბ.-სპარს.-თურქ. ლექსიკა უმთავრესად შესულია ბუნებრივი მეშვეობით. პ.-პ. ე. უმწერლობა. სამწერლობო ენად იყენებენ ბუნებრივ.

ლიტ.: ლომთაძე ე., მრავლობითის წარმოება კაპუჭურ-პუნზიბური ენის ზმნაში, იბერიულ-კავკასიური ენათმეცნიერება, 1953, ტ. 5; მისივე. Анализ капучинско-гузубинского языка, იქვე, 1956, ტ. 8; Бокарев Е. А., Гузубинский язык, წგნ.: Языки народов СССР, т. 4, М., 1967; Бокарев Е. А., Мадиева Г. И., Бежитинский язык, იქვე; Мадиева Г. И., Грамматический очерк бежитинского языка, Махачкала, 1965. ე. ლომთაძე.

კაპუჭი, ქვედა პალეოლითის (გვიანდაშელი და ადრინდ. მუსტიე) და ნეოლით-ენეოლითის ხანის ნაბინარ-სახელოსნო სოფ. სკინდორის ტერიტორიაზე (ჭიათურის რ-ნი). უშუალოდ კაჟის საბადოსთან (აქედან მოდის სახელწოდებაც) აღმოაჩინეს 1957. დაახლ. 1 ჰა სახნავე მიწის ზედაპირზე მოპოვებულია პალეოლითის ხანის 2000-მდე ქვის ნივთი, მ. შ. დისკოიდალური, ერთფუძიანი და ორფუძიანი, აგრეთვე კუს ჯავშნის ფორმის ნუკლეუსები, მასიური კლექტრონი და ლევალუაზური ანატექციის კვალე. აშელ-მუსტიეს ხანის ქვის იარაღი და ანატექცი-ლამელები დაფარულია მოთეთრო-მონაცრისფრო და მოვარდისფრო სქელი პატინით.

ნეოლით-ენეოლითის ხანის მასალიდან აღმოჩენილია ორზრივი დამუშავებული კაჟის ნამგლისპირები, სხვადასხვა მოყვანილობის ისრისპირები და მათი ფრაგმენტები, ორზრივი დამუშავებული მინიატიურული საჩხები, მჭრელი და პიკისებური იარაღი, საფხეკ-სახოკები, სხვადასხვა ტიპის ნუკლეუსები, ანატექცი-ლამელები და სხვ. პ-ის ქვის ნაწარმისათვის ნედლე მასალად გამოყენებულია ჭიათურის რ-ნისათვის დაზახასათებელი თურონის იარუსის მონაცრისფრო და მოწითალო მალაღხარისსოკანი კაჟი. ნასახლარზე სამიებო თხრილმა კულტ. ფენების არსებობა არ დადასტურა. როგორც ჩანს, ქვის მასალა მიწის ზედაპირზე მოცვდა ნიადაგის ლოკალური გადარეცხვისა და ფართობის ხშირი ხვნა-გადაბრუნების შედეგად. მასალა დაცულია ს. ჯანაშიას სახ. საქართვე. სახელმწ. მუზეუმში.

ლიტ.: თუშაბრამიშვილი დ., არქეოლოგიური დაზვერვები მდ. ყვირილას ხეობაში, ძ. ს. ჯანაშიას სახ. საქართველოს სახელმწ. მუზეუმის მოამბე, 1962, ტ. 23 ნ. დ. თუშაბრამიშვილი.

კაში, ბუნებაში ფართოდ გავრცელებული მინერალური წარმონაქმნი; შედგება კრის-

ტალური და ამორფული კაჟმიწისაგან (თპალი, ქალცედონი ან კვარცი). სიმკვრივე მინერალოგიური სკალით 7. მონატეხი ნივთარსებრი. პ-ის ანატექციები პირველყოფილი ადამიანი იარაღად იყენებდა. **კაჟის იარაღი**, კაჟის ქანისაგან დამზადებული შრომისა და საბრძოლო იარაღი. განსაკუთრებული თვისებების (სიმკვრივე, ტექადობის უნარი, ბასრი გვერდები, სხვა მასალასთან შედარებით ელასტიკურობა და სხვ.) გამო ადამიანი კაჟს ფართოდ იყენებდა საზ-ბის განვითარების უადრესი პერიოდიდან რკინის მეტალურგიის განვითარებამდე და ნაწილობრივ შემდგომ ხანამდე. უძველესი ადამიანის პ. ო. თითქმის არაფორი განსხვავებულად კაჟის ბუნებრივი ნატექციებისაგან. შემდგომში მან ისწავლა კაჟის გულგულისაგან (ნუკლეუსისაგან) მჭრელგვერდებიანი ფორფიტების ატექცია, კაჭრის ან მასიური ფილისებური ნატექცის გათლა და ხელცულების დამზადება (შელისა და აშელის ეპოქებში), რეტუშის საშუალებით ანატექციებისა და ლამელების ჩეორადი დამუშავება — სახოკების, წვეტანების, სახერტების, საფხეკების და სხვ. დამზადება. ზედა პალეოლითის ხანის მიწურულიდან ფართოდ გავრცელებულია გეომ. მოყვანილობის მცირე ზომის (მიკროლითური) იარაღი (სამკუთხედები, სეგმენტები, ტრაპეციები). რ-ებიც, ძირითადად, რთული იარაღის შემადგენელ ნაწილებს წარმოადგენს (დანები, ხელშუბები, ჭვილთები და სხვ.). მწარმოებელი რი მურეი. ეპოქაში (ნეოლითი, ენეოლითი, ადრინდ. ბრინჯაოს ხანა) ჩნდება კაჟის ვახეხილ-გაპირალეული ცულები, სხვადასხვა მოყვანილობისა და დანიშნულების ისრისპირები, ნამგლისპირები, მიწის დასამუშ. პიკისებური იარაღი და სხვ. გვიანდ. ბრინჯაოს ხანაში ფართოდ ვრცელდება შედგენილნაწილებიანი დაკბილული კაჟის ნამგლები. ფეოდალურ ხანაში კაჟს იყენებდნენ კეერის კოხებისათვის. კაჟის თოფის გაჩენასთან დაკავშირებით (XVI ს.) კაჟისაგან ამზადებდნენ ოთხკუთხა თხელ ფორფიტებს. ასეთი ფორფიტების კეცები და მათი ნახევარფაბრიკატები დიდი რაოდენობითაა ნაპოვნი საქართვე. სხვადასხვა კუთხეში კაჟის საბადოების მიდამოებში. დ. თუშაბრამიშვილი.

კაშიშა, იგივეა, რაც სილიციუმის ორ-ჟანგი.

კაშარი, საქართველოში, შუა და გვიანდაშელი აშელის ხანის ნაბინარ-სახელოსნო სოფ. კაცხის განაპირას (ჭიათურის რ-ნი), მდ. ყვირილის მარჯვ. მარჯვ. დაახლ. 200-500 მ სიმაღლის პლატოზე. აღმოჩენილია 1958. 4-4,5 ჰა ფართობი თითქმის მთლიანად დაფარულია კაჟის ბუნებრივი ნატექციებითა და პირველყოფილი ადამიანის ქვის ნაკეთობებით. სახელი ეწოდა კაჟის ქვის სიუხვის გამო. მოპოვებულია 3000-მდე ნივთი: დისკოსებრი, კუბური და სხვადასხვა ტიპის ნუკლეუსები, კლექტრონი და ლევალუაზური დიდი ზომის ანატექციები, სხვადასხვა ტიპის ლამელები, აგრეთვე რეტუშირებული ანატექცი-ლამელები, მასიური, დიდი ორზრივი-დამუშავებული ქუსლიანი და უქუსლო პატარა ხელცულები. საჩხები იარაღი და სხვ. ქვის ნაკეთობანი დაფარულია მონაცრისფრო მძლავრი პატინით. მასალა დაცულია ს. ჯანაშიას სახ. საქართვე. სახელმწ. მუზეუმში.

ლიტ.: იხ. სტ-თან კაჟები. დ. თუშაბრამიშვილი.

კაშოვანი წყალმცანარევი, იგივეა, რაც დიატომეები.

კარა, სოფელი სამხრ. ოსეთის აო ლენინგორის რ-ნში (დორეთკარის სოფსაბჭო), მდ. ჭურთის ნაპირზე. ზ. დ. 1560 მ, ლენინგორიდან 39 კმ. ზახორის მეცხოველეობის საბჭ. მეურნეობა. სამ. სკოლა სოფ. ლარგვისში (21 კმ).

კარაბაღინი, ძველ საქართველოში სამკურნალო წიგნთა საერთო სახელწოდება. თავის დანიშნულებისა და შინაარსის მიხედვით ცნობილია სამკურნალო პ., რ-იც ძირითადად განკუთვნილი იყო პრაქტიკოსი ექიმებისათვის, საოჯახო პ.—არაექიმებისათვის და მოკლე პ.—თანამედროვე ცნობარის მსგავსი. საქართველოში დღემდე შესწავლილი და გამოცემულია ქანანელის „უსწორო კარაბაღინი“ (XI ს.), ხოჯაოფლის „წიგნი სააქიმო“ (XII ს.), ზაზა ფანასკურტელ-ციციშვილის „სამკურნალო წიგნი-კარაბაღინი“ (XV ს.), დავით ბატონიშვილის „იადიგარ დაუდი“, ი. ბაგრატიონის „წიგნი სემართლისა და აქიმობის“, აგრეთვე პ. კლაბიტონიშვილის „მოკლე კარაბაღინი ანუ დარიგება ადვილად წამლობისათვის მრავალთა გვართა შინაგანთა და გარეგანთა სნეულებათა“ (XIX ს.), მისივე „მოკლე კარაბაღინი ანუ დარიგება მისთვის, თუ ვითარი ღონისძიება და შემწეობა მოხმარონ კაცთათვის ფაშა უცრად ჩეარდნისა და სასიკვდილოსა მდგომარეობას შინა“ (XIX ს.) და სხვ. კ-ებში, ქართ. ეროვნ. მკურნალობის მეთოდების გარდა, ასახულია შესაბამისი ეპოქების ბერძნ.-რომაული, სპარს., არაბული და, ბოლოს, რუს. ეროვნ. მედიცინის მონაცემები. კ-ებში მოცემულია ზოგადი საექიმო პრინციპები, აღწერილია სხვადასხვა დაავადება, მათი მკურნალობისა და სამკურნ. საშუალებათა დახასიათება, განმარტებულია სანიტ., ფიზიოლ., ბიოლ., ფარმაკოლ., პიგიენური და სხვ. ცნებები.

კარაბაზი, ქალაქი (1933-იდან) რსფსრ ჩელიაბინსკის ოლქში. სარკინიგზო ტოტის ბოლო სადგ. (პირიტი). 1910 კ-ში აიგო სპილენძსადნობი ქ-ნა, რ-ის ბაზაზე შემდეგ შეიქმნა სამთო-მეტალ. კომბინატი. პ. დაარსდა XVIII ს. დასაწყისში.

კარაბინი (<ფრანგ. carabin, მოგვიანებით carabinier—მსუბუქი კავალერიის ჯარისკაცი), რჩეულ მსროლელთა სახელწოდება ქვეით ჯარსა და კავალერიაში. ესპანეთში XV ს-იდან კარაბინებს უწოდებდნენ ბასკებ სა და გასკონელებისაგან შედგენილ მსუბუქ ქვეითსა და ცხენოსან ჯარს. საფრანგეთსა (XVII ს.) და ავსტრიაში (XVIII ს.) კ-თა რაზმები და ასეულები პრივილეგირებულ საზმ. ნაწილებს შეუერთეს. რუსეთში 1763-96 წლებში სხვადასხვა დროს იყო 9-იდან 19-მდე კ-თა კავალერიის პოლკი, 1815-57 წლებში კი 4-იდან 8-მდე კ-თა ქვეითი პოლკი. იტალიაში კ-თა ჯარი (შეიქმნა 1814) ჟანდარმერიის როლს ასრულებს.

კარაბინი (ფრანგ. carabine), მოკლე და მსუბუქი შაშხანა. გამოიგონეს XV ს-ში. XVIII ს. — XX ს. I ნახევარში კ-ით შეიარაღებული იყო კავალერია და არტილერია. II მსოფლიო ომის (1939-45) შემდეგ სრულყოფილი ავტომ. კ-ით შეიარაღებულია არმიათა უმეტესობა. კ-ს უწოდებენ აგრეთვე ზოგიერთ კუთხვილიან სანადირო თოფს.

კარაბაორიპიპიჩაპი, XIX ს. სამთავრო, ხოლო 1903-18 სამეფო დინასტია სერბიაში, შემდეგ სერბების, ხორვატებისა და სლოვენების სამეფოსა (1918-29) და იუგოსლავიაში (1929-45, ფაქტობრივად 1941-მდე). დინასტიის დამაარსებელი იყო გეორგე კარაგეორგიევიჩი (მთავარი 1808-13), სერბიის პირველი აჯანყების (1804-13) ხელმძღვანელი, მთავარსარდალი. კ-ის დინასტიის წარმომადგენლები არიან: ალექსანდრე (მთავარი 1842-58), პეტრე I (მეფე 1903-21), ალექსანდრე I (მეფე 1921-34), პეტრე II (მეფე 1934-იდან). ეს უკანასკნელი 1941 აპრილში ფაშისტური ჯარების მიერ იუგოსლ. ოკუპაციის შემდეგ ემიგრაციაში წაიღია. 1943 წ. 29 ნოემბ. იუგოსლ. სახალხო ვანთავისუფლების ანტიფაშისტური ვერეს მე-2 სესიაზე ემიგრაციაში მყოფ პეტრე II-ს აეკრძალა იუგოსლავიაში დაბრუნება. დამფუძნებელმა კრებამ 1945 წ. 29 ნოემბ. მონარქია გაუქმებულად გამოაცხადა.



კარადრინა: 1—პეპელა; 2—მატილი; 3—ჭუპრი; 4—დაზიანებული ფოთოლი.



8. კარავაჯო.

პარაზის კუნძული, კუნძული ბერინგის ზღვის კარავის ყურეში, კამჩატკის აღმ. ნაპირთან. ფართ. 2 ათ. კმ². სიმაღლე 912 მ-მდე. ნაპირები მეტწილად კლდოვანია. პ. პ. შემოსილია ტუნდრის მცენარეულობითა და ქონდარა ფიჭვის რაყეებით.

პარადრიცა (*Spodoptera exiqua*). პეპელა ბვატრისებრთა ოჯახისა. ფრთების შილილი 26—34 მმ აღწევს. წინა ფრთები მონაცრისფრო-მურაა, უკანა — თეთრი. მატლის ზომაა 25—26 მმ, ღია ან მუქი მწვანეა. პ. გავრცელებულია აფრიკაში, საზღ. აზიაში, ჩრდ. ამერიკაში; სსრკ-ში — ქვემო ვოლგისპირეთში, ამიერკავკასიაში, შუა აზიაში. ბაბისი, ჭარბი, პამიდურის, იონჯისა და სხვ. მავნებელია. საქართველოში 3—4 თაობას იძლევა. ბ რ ძ ო ლ ი ს ღ ო ნ ი ს ძ ი ე ბ ა ნ ი: ავროტექ. ღონისძიებები, ნათესის დამუშავება ინსექტიციდებითა და ბიოპრეპარატებით.

პარაპაპა ანა ალექსანდრეს ასული [15 (27). XII. 1893, პერმი, — 22. V. 1979], რუსი საბჭ. მწერალი. სკკპ წევრი 1926-იდან. ნაწარმოებებს აქვეყნებს 1922-იდან. მისი ნაწარმოებების თემაა ახ. ურთიერთობათა დამკვიდრება სოფლად (მოთხრობა „ეზო“, 1926; რომანი „ხე-ტყის ქარხანა“, 1928), ახალგაზრდობის ზნეობრივი აღზრდა (რომანი „უკრავლინაიაროშჩელი ლენა“, 1938 და სხვ.), სამამულო ომი (ტრილოგია „სამშობლო“, „სინათლეები“, 1943; „გაქანება“, 1948; „მშობლიური სახლი“, 1950); სსრკ სახელმწ. პრემია, 1951). დაჯილდოებულია ლენინის ორდენით, 6 სხვა ორდენითა და მედლებით.

პარაპაჯიზმი, მხატვრულ საშუალებათა სისტემა, რ-იც XVII ს. ევროპული რეალისტური ფერწერის დასაწყისში ჩამოყალიბდა და ყველაზე მძლავრად კარავაჯოს შემოქმედებაში გამოვლინდა. პ-ს ახასიათებს მხატვრული იდეალის დემოკრატიულობა, ინტერესი ნატურის უშუალო გამოსახვისა და მისი რეალური საკნობრიობის გადმოცემისადმი, კონტრასტული ჩრდილ-ნათლის აქტ. როლი, სწრაფვა ჟანრული მოტივის მონუმენტალიზაციისაკენ; პ-ის ტენდენციები, რ-თაც თავისი მნიშვნელობა XVII ს. დასასრულამდე შეინარჩუნეს, გავრცელდა ფერწერის ყველა ცენტრში, განსაკუთრებით — რომში, გენუასა და ნეაპოლში. ყველაზე ორიგინ. და თვითმყოფი გარდასახვა პ-მა განიცადა მხატვრების: თ. ბორჯანის, თ. ჯენტილესკის, კ. სარაჩენის, ჯ. ბ. კარაოლის შემოქმედებაში. პ-ის არაიტალიელ წარმომადგენელთაგან აღსანიშნავი არიან: პოლანდიაში — პ. ტერბრეგენი, გ. პონთორსტი, დ. ვან ბაბიურენი; საფრანგეთში — ჟ. ვალანტენი, ს. ვუე; ფლანდრიაში — ტ. რომბაუტსი, ა. იანსენი; ესპანეთში — ხ. რიბერა; გერმანიაში — ა. ელსაიზერი.

ლიტ.: Вишпер Б. Р., Проблема реализма в итальянской живописи XVII—XVIII веков, М., 1966.

პარაპაჯო (*Caravaggio*; მერისი და კარავაჯო, Merisi da Caravaggio) მიქელანჯელო (28. IX. 1573, კარავაჯო, ლომბარდია, — 18. VII. 1610, პორტო-ერკოლე, ტოსკანა), იტალიელი ფერმწერი; XVII ს. ევრ. ფერწერის რეალისტური მიმდინარეობის ფუძემდებელი. სწავლობდა მილანში (1584—88). პ-ს შემოქმედება წარმოიშვა და ჩამოყალიბდა როგორც აკადემიზმისა და მანიერისმის ოპოზიცია. მხატვრული სახის იდეალიზაციას პ-მ დაუპირისპირა კონკრ. მოდელის ინდივიდ. გამომსახველობა („პატარა ავადმყოფი ბაკუსი“, ბორგესეს გალერეა, რომი). აკადემიზმისა და მანიერისმის მხატვრული კონცეფციებისადმი კრიტიკულად განწყობილი პ. ანტ. სიუჟეტში განასახიერებდა ხალხური საწყისიდან მომდინარე სადღესასწაულო განწყობილებას. პ-მ მნიშვნელოვანი წვლილი შეიტანა ფერწერის ახ. სახეების — ნატურმოტივის („ხილით საგვ კალათი“, დაახლ. 1596, პინა-

კოთეკა ამბროზიანა, მილანი) და ყოფითი ჟანრის („მკითხავი“, ლუგრი, პარიზი) შექმნაში. 1590-იან წწ. დასასრ. ჩამოყალიბდა პ-ს ორიგინ. ფერწერული სისტემა: მკვეთრად განათებული წინა პლანი გამოყოფილია სიბნელეში ჩაძირული ფონიდან, რითაც მხატვარი აღწევს გამოსახულების ოპტ. თვალსაჩინობას და მაყურებელთან უშუალო სიახლოვეს („ლოტისი დამკვირვლი“, ერმიტაჟი, ლენინგრადი).

1599—1606 წლებში შექმნილ ნამუშევრებში ჩრდილ-ნათლის ძლიერი კონტრასტები შერწყმულია ფიგურათა ექსტრემის მეტყველ უბრალოებასთან; ენერგიული პლასტიკ. ძერწვა და ჟღერადი მდიდარი კოლორიტი გამოხატავს ემოციურ დამაბულობას („მათე მოციქულის მოწოდება“ და „მათე მოციქულის მარტვილობა“, 1599—1600, სან ლუიჯი დეი ფრანჩეზის ეკლესია; „პეტრე მოციქულის ჯვარცმა“ და „საველეს მოქცევა“, 1600—01, სანტა-მარია დელ პობოლოს ეკლესია; „მადონა დი ლორეტო“, დაახლ. 1603—06, სანტაგოსტინოს ეკლესია — ყველა რომში).

პ-ს გვიანდ. პერიოდს (1606—10) ნამუშევრებში რეალისტური ტენდენციების განვითარებას თან ახლავს ტრაგიკული მსოფლმხედველობის გაღრმავება („იოანე ნათლისმცემლის დასჯა“, 1609, სან-ჯოვანის ტაძარი, ვალეტა). პ-ს შემოქმედებაში აისახა ადამიანის სიმატოვის თემა, ამასთან, მხატვარს იზიდავდა სულიერად ახლობელი ადამიანების მტიკიე კავშირი, ერთიანობა. შემოქმედების ბოლო წლებში პ-ს ფერწერულმა მანერამ თავისუფალი იმპროვიზაციის ნიშნები შეიძინა, სინათლე მის სურათებში სიღბოთი და ვიბრაციით ხასიათდება. პ-ს ნოვატორულ ხელოვნებას ბევრი მიმდევარი ჰყავდა როგორც იტალიაში, ისე მთელ ევროპაში. მან საფუძველი ჩაუყარა ახ. მიმდინარეობას ფერწერაში — კარავაჯიზმს.

ლიტ.: Зnamерoвская Т., Мхельваджо да Караваджо, М., 1955.

პარავალი (იტალ. caravella), მაღალბორტიანი საზღვაო აფრიანი გემი; აქვს ერთი გემბანი, 3—4 ანძა, მაღალი ზედნაშენი ცხვირსა და კიბოზე. გავრცელებული იყო XIII—XVII სს. იტალიაში, ესპანეთსა და პორტუგალიაში. 1492 კოლუმბის მეთაურობით პ-ების ფლოტილიამ გადაცურა ატლანტის ოკეანე, ხოლო 1498 პ-ით ვასკო და გამა ინდოეთში ჩავიდა.

პარავალი ლიუბენ (დაახლ. 1834, კობრეშტიცა, — 21. I. 1879, რუსე), ბულგარელი მწერალი და საზოგადო მოღვაწე. ბულგ. რევ. ცენტრ. კომიტეტის წევრი 1869-იდან, მისი თავ-რე 1872-იდან (შეადგინა ამ კომიტეტის პროგრამა). სწავლობდა პლოდვივის ბერძნ. გიმნაზიაში (1850—53). ერთხანს ცხოვრობდა მოსკოვში (1857—66). იყო მოსკ. უნ-ტის თავისუფალი მსმენელი. ნაწარმოებების ბეჭდვა დაიწყო მოსკოვში რუს. ენაზე (მოთხრ. „ბულგარულ ყარაღა ატამანი“, 1860; „ბულგარელთა ხალხური ყოფის ძეგლები“, ტ. I. 1861, მოთხრობათა კრებ. „ფურცლები ბულგარული ხალხის ტანჯვის წიგნიდან“, 1868). 1867, რეაქციის გაძლიერების გამო, პ-მა დატოვა რუსეთი და გაემგზავრა სერბიაში. იქ ყალბი ბრალდებით დაპატიმრეს; 1869 გაათავისუფლეს. პ-მა სერბ. ენაზე დაბეჭდა წერილები რეალიზმის საკითხებზე და მოთხრობები („დამნაშავეა თუ არა ბედი?“, 1969; „სოკა“, 1869; „ის ღმერთმა დასაჯა“, 1870). 1869-იდან ცხოვრობდა ბუქარესტში, დაუახლოვდა ბულგ. პოლიტ. ემიგრანტთა წრეს (ვ. ლევსკის, ხ. ბოტევის), გამოსცემდა ბულგ. გაზ. „სეობოდას“ (1869—72) და „ნეზავისიმოსს“ (1873—74). ვ. ლევსკის სიკვდილით დასჯის შედეგ თანდათან ჩამოსცილდა რევ. მოძრაობას. რედაქტორობდა ჟურნ. „ზნანიეს“ (1875-იდან), რ-შიც იბეჭდებოდა სამეც.-პოპულ. სტატიები და ფოლკლორული ნაწარმოებები.

ბულგ. ხალხის ცხოვრებისა და ფოლკლორის ღრმა ცოდნამ ხელი შეუწყო შექმნა ნაწარმოებები პაიდეუებზე, რეალისტურად აესახა ბურჟ. საზ-ბის ცხოვრების მახინჯი მხარეები და მორალური სილატაკე („ვოევოდა“, 1860; „დონჩო“, 1864 და სხვ.). პ. ავტორია დრამისა „მაჯი დიმიტრ იასენოვი“ (1872). მის სახელთანაა დაკავშირებული ახ. ტრადიციების შექმნა ბულგ. და სერბ. ლიტ-რაში. პ. ბულგ. კრიტ. რეალიზმის ერთ-ერთი ფუძემდებელია.

თხზ.: Избр. произведения, т. 1—3, С., 1954—56.

პარავი, ადგილიდან ადგილზე გადასატანი ან უძრავი, ადვილად ასაწყობ-დასაშლელი საცხოვრებელი. კულტ. ისტორიაში პ-ის წინამორბედად მიჩნეულია ხის ტოტებისა და ქერქისაგან ნაგები ქარსაფარი, რ-იც XX ს. დამდეგამდე შემორჩა (ავსტრალიელები, ცეცხლისმიწელები, აფრიკის ბუშმენები, პიგმეები). მიჩნეულია, რომ ორი ქარსაფარის შეერთებით წარმოიშვა პირველი ორფერდა პ. მსოფლიოს სხვადასხვა ხალხში ცნობილია კონუსისებური, ნახევრადსფერული, პირამიდული და სხვ. პ. (ვიგვამი, ჩუმი, ტიპი, ვუვა და სხვ.). ბინადარ მიწათმოქმედ ხალხში პ. თანდათან მყარ ნაგებობად იქცა. პ-მა განვითარების მაღალ საფეხურს მიაღწია ტიბეტის, ირანის, არაბ., მონღ. და შუა აზიის მომთაბარე ხალხებში (იურთა, გუდანი და ა. შ.). გადასატანი პ-ების ეს სახეები დაეფო საფუძვლად ისტორიაში ცნობილ სალაშქრო. აგრეთვე თანამედროვე საზ., ტურისტულ, საექსპედიციო და სხვ. პ-ებს.

საქართველოში პ-ს საცხოვრებლად იყენებდნენ უძველესი ხანიდან. მისი უმარტივესი ფორმა — მონადირის პ. — ბოლო დრომდე იყო შემორჩენილი. ჩვენში პ-ის განვითარების შემდგომი საფეხურია წნული ფაცხა — ალაჩოყი, რ-იც ეთნოგრ. სინამდვილეში გვხვდება სამეურნეო დანიშნულებისათვის, ალბურ სამოვრებზე კი — მწყემსის სეზონურ სადგომად.

ლიტ.: Липс Ю., Происхождение вещей, пер. с нем., М., 1954.

პარავი (არქიტ.), გეგმით ცენტრალური ნაგებობის (სამრეკლო, ტაძარი, კოშკი) დამაგვირგვინებელი მაღალი ნაწილი, რ-საც ოთხ- ან რვაწახანა პირამიდის სახე ჰქონდა. გავრცელებული იყო უმთავრესად რუს. ხის ხურთომოდგერებში XVIII ს-მდე. XVI—XVII სს-იდან ექვსკვლეისებდა და სამრეკლოებშიც გვხვდება. „პარავი“, პარლამენტის მსგავსი დაწესებულება, რ-ის დაარსებაც მოსთხოვა ვუთლუ-არსლანის პოლიტიკურმა დასმა საქართველოს მეფეს თამარს. „პ“. უნდა დაეღებოთ ინანში, მეფის სასახლის მახლობლად. „პ-ს“ უნდა მისცემოდა საკანონმდებლო უფლებები. როგორც ვარაუდობენ, მასში მსხვილ ფეოდალებთან ერთად მონაწილეობა უნდა მიეღოთ ქალაქის ზედაფენის წარმომადგენლებსაც. მის წევრებს უნდა გადაეწყვიტათ ქვეყნის ყველა მნიშვნელოვანი საკითხი: „მიცემისა და მოღებისა“, „წყალობისა და შერისხვისანი“ (სხვადასხვა თანამდებობის წყალობა და ჩამორთმევა, საჭიროების შემთხვევაში დამნაშავე თანამდებობის პირობა დასჯა, ვ. ი. უზენაესი მართლმსაჯულების უფლება). საქართვე. მეფეს „პ-ის“ მუშაობაში მონაწილეობა არ უნდა მიეღო, საქმეების გარჩევაში არ უნდა ჩარეულიყო. მას „პ-ში“ გადაწყვეტილი („განგებული“) საკითხი სისრულეში უნდა მოეყვანა, „სრულექმნა“. ამგვარად, ვუთლუ-არსლანის დასის მიერ წამოყვებული პროგრამა მეფეს მხოლოდ აღმასრ. უფლებებს უტოვებდა. „პ“. არსებითად განსხვავებული იქნებოდა „დარბაზისგან“, რადგან იგი უნდა ყოფილიყო არა სათათბირო და ერთდროული ორგანო, არამედ მუდმივი დაწესებულება ჩამოყალიბებული საკანონმდებლო უფლებებით. ვუთლუ-არსლანის პო-



კარავლა.

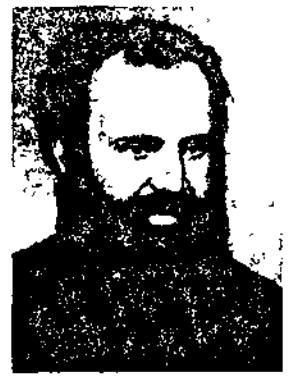

ლ. კარავალი.



კარავი. კარვისებრი ხის სამლოცველო სოფელი უსტ-ვიია. ვერხნიაია-ტომის რაიონი. არხანგელსკის ოლქი. XVII ს.



ა. კარაიანი.

ლიტ. დასის გამოსვლა მარცხით დამთავრდა და „პ-ის“ დაარსების იდეაც ვერ განხორციელდა. ყუთლუ-არსლანის დასის გამოსვლა და პროგრამა ნათლად გეიჩვენებს, თუ განვითარების რა მაღალ დონეზე იდგა ქართ. საზოგადოებრიობა, რ-იც ჯერ კიდევ XII ს-ში მოითხოვდა სახელმწ. წეს-წყობილების შეცვლას და ე. წ. კონსტ. მონარქიის შექმნას. არის მოსაზრება (ნ. ბერძენიშვილი), რომ ყუთლუ-არსლანის პოლიტ. პროგრამა იყო შემდგომი განვითარება იმ საუკუნოვანი ბრძოლისა, რ-საც ფეოდალური თბოზიცა აწარმოებდა მეფის თვითმპყრობელური მიდრეკილების წინააღმდეგ.

წყარო: ისტორიანი და აზმანი შარავანდედთანი. წგნ.: ქართლის ცხოვრება, ს. ყაუხჩიშვილის გამოც., ტ. 2, თბ., 1959.

ლიტ.: ბერძენიშვილი ნ., შინაკლასობრივი ბრძოლა საქართველოში XII ს. 80-იან წლებში, მის წგნ.: საქართველოს ისტორიის საკითხები, წგნ. 7, თბ., 1974; მერვეჯელი რ., შინაკლასობრივი ბრძოლა ფეოდალურ საქართველოში (XII ს.), თბ., 1973; ჯავახიშვილი ივ., ქართული სამართლის ისტორია, წგნ. 2, ნაკვ. 2, ტფ., 1929.

რ. მებრეველი.

კარათის ჯვარი, მთა კავკასიონის მთავარი წყალგამყოფი ქედის სამხრ. ტოტზე, მდებარე ლიქოკისხევისა და აკუმოსხევის (ხევსურეთის არაგვის მარცხ. შენაკადები) წყალგამყოფზე. სიმაღლე 2684 მ. აგებულია შუაიურული თიხაფიქლებითა და ქვიშაქვებით. კალთები ციცაბოა და შემოსილია სუბალპ. და ალპ. ბალახეულობით.

ლ. მარუაშვილი.

კარაიანი (Karajan) ჰერბერტ ფონ (დ. 5. IV. 1908, ზალცბურგი), ავსტრიელი დირიჟორი. მუს. განათლება მიიღო ზალცბურგის „მოსკრტეუმში“. 1927-34 დირიჟორად იყო ქ. ულმის საოპერო თეატრში, 1934-41 - ქ. აახენში. 1941-44 ხელმძღვანელობდა ბერლინის სახელმწ. კაპელას. 1947-იდან ვენის „მუსიკის მეგობართა საზოგადოების“ დირიჟორი და ზალცბურგის, ვენის, ბაიროითის, ბერლინის, მიუნხენისა და სხვ. ფესტივალების მონაწილე და ორგანიზატორი. გასტროლებს მართავდა ვენისა და ლონდონის ფილარმონიის ორკესტრებთან ერთად. გამოდიოდა როგორც დირიჟორი და საოპერო თეატრის რეჟისორი. 1955-იდან დას. ბერლინის ფილარმონიის ორკესტრის ხელმძღვანელი, პარალელურად ვენის სახელმწ. ოპერისა (1956-64) და ზალცბურგის ფესტივალების (1957-60) მუს. ხელმძღვანელი. პ. თანამედროვეობის ერთ-ერთი ყველაზე გამოჩენილი დირიჟორია. გამოდიოდა სსრკ-ში (1962, 1964, 1969). პ-ის ხელოვნებისათვის დამახასიათებელია მუს. ფორმის შესანიშნავი გრძობა.

ლიტ.: Рубин М., Три портрета, «Советская музыка», 1962, № 4.

კარაკალა მარკუს ავრელიუს ანტონინუს ბასიანე (Bassianus Marcus Aurelius Antoninus Caracalla. კარაკალა - ლაბადოსანი შეარქვეს ჯარისკაცებმა გალიური ლაბადის გამო, რ-საც იგი ატარებდა) (186-217), რომის იმპერატორი 211-იდან; სევერუს ლუციუს სეპტიმიუსის ძე. მისი სისხლიანი რეჟიმი დაიწყო თანამიმპერატორი ძმის - გეტას - მოკვლით (212). ანადგურებდა მდიდარ მოქალაქეებს და მათ ქონებას იტაცებდა (ტერორის მსხვერპლი გახ.

და 20 ათ. კაცი). მოკლა საკუთარი ცოლიც და დედინაცვალი შერთო, ხოლო როცა ამის გამო ალექსანდრიაში ყოფნისას „თიღობის“ შეარქვეს. საპასუხოდ ქალაქი საშინლად ააწიოკა. მისი პოლიტიკის საყრდენი იყვნენ ჯარისკაცები, რ-თაც უზვად ასარქვებდა და ჯამაგირიც მოუმატა. 212 გამოსცა ედიქტი (Constitutio Antoniniana), რ-ითაც რომის მოქალაქეობის უფლება მიენიჭა პროვინციების თავისუფალ მოსახლეობას. 213 პ. ომობდა მდ. რაინზე, ბრიტანეთსა და დუნაისპირეთში. 215 წარმატებით ილაშქრა პართიის წინააღმდეგ. პართიის წინააღმდეგ ახ. ლაშქრობის დროს მოკლეს შეთქმულებმა პრეტორიანელების პრეფექტის მაკრინუსის მეუთრობით.

ლიტ.: სანიკიძე ლ., რომის იმპერია, ნაკვ. 1 (პრინციპატი), თბ., 1969.

ლ. სანიკიძე.

კარაკალი (Felis caracal), მტაცებელი ძუძუმწოვარი კატისებრთა ოჯახისა. მისი სხეულის სიგრძე 85 სმ აღწევს, მასა 11 - 13 კგ. მოყვითალო ზურგი და მოთეთრო მუცელი აქვს. გავრცელებულია აზიისა და აფრ. უდაბნოებსა და მთისწინებში. სსრკ-ში ცოტაა, გვხვდება სამხრ. თურქმენეთში, იზვიათად - უზბეკეთში. იკვებება მღრღნელებით, ფრინველებით, ქვეწარმელებით და სხვ. შობს 1-4 ბოკირს. სარეწაო მნიშვნელობა არა აქვს. ინდოეთში პ-ს კურდღლებზე, ფრინველებსა და პატარა ანტილოპებზე სანადიროდ წყრთნიან. სსრკ-ში მასზე ნადირობა აკრძალულია.

კარაკასი (Caracas), ვენესუელის დედაქალაქი, ქვეყნის პოლიტ., საგარეო-საფინანსო, სამრეწვ. -სატრანსპ. და კულტ. ცენტრი. მდებარეობს კარიბის ანდების ხეობაში, 900-1000 მ სიმაღლეზე, კარიბის ზღვის სანაპიროდან 14 კმ. ჰავა სუბეკვატორული, ნოტიოა. იანვ. საშ. ტემპ-რა 18,6°C, ივლისისა 21,2°C. ნალექები 820 მმ წელიწადში. პ. მიმდებარე ტერიტორიასთან ერთად ქმნის ფედერალურ (დედაქალაქის) ოლქს. დაახლ. 3 მლნ. მცხ. (გარეუბნებიანად, 1978). ქალაქს მართავს გუბერნატორი.

პ. დააარსა ესპ. კონკისტადორმა დიეგო დე ლოსადამ 1567 წ. 25 ივლ. (ინდიელების კარაკასის ტომის ნაოსახლარზე) და უწოდა სანტიაგო-დე-ლეონ-დე-კარაკასი. 1577-იდან იყო ესპ. გუბერნატორის რეზიდენცია. დიდი კოლუმბიის დაშლისა (1830) და ვენესუელის რესპ. შექმნის შემდეგ მისი დედაქალაქია.

პ-ში არის კვების, საფეიქრო, სამკერვალო, ტყავ-ფეხსაცმლის, ქიმ., ნავთობქიმ., ფარმაცევტული, რეზინტექ., მინის, ქაღალდის, ცემენტის, ლითონდასამუშ. მრეწვ. საწარმოები. ავტომობილებისა და სხვა მანქანების აწყობა. ეროვნ. და უცხოეთის ბანკების, სამრეწვ. და სავაჭრო კომპანიათა კანტორები.

კოლონ. დროიდან ქალაქი დაგეგმარებული იყო სწორი ქუჩებით. ცენტრ. მოედან პლასა-ბოლივარზე აღმართულია ტაძარი (ძირითადი შენობა 1664-74, არქიტ. პ. დე მედანი). 1936 დაიწყო რეკონსტრუქცია, გაიყვანეს ახალი მაგისტრალები, აშენდა საზ. და საქმიანი შენობების ანსამბლები.

პ-ში არის სახელმწ. ცენტრ. უნ-ტი, 2 კერძო უნ-ტი, მუსიკისა და ხელოვნ. კოლეჯები, ეროვნ. პედაგ. ინ-ტი, უმაღლესი სამედიკ. სკოლა, რამდენიმე აკადემია და სამეცნ.-კვლ. დაწესებულება. საერთაშ. საზ-ბები, ბ-კები, მუზეუმები, თეატრები და საკონცერტო დარბაზები.

კარაკინი, 1. საზომი იარაღი დეტალთა გარე წრფივი ზომების შესადარებლად მასშტაბური სახაზავის, ნაპირა საზომის ან კალიბრის მიხედვით აღებულ ზომებთან. პ. შედგება სახსრულად შეერთებული ორი რკალისებრი ფეხისაგან. ზოგჯერ სკალაც აქვს. პ-ის გაზომვის ზღვარია 200 მმ, ფეხების სიგრძე 600 მმ. 2. 2-იდან 80 მმ-მდე დიამეტრის წრეხაზების გამოსახაზავი ია-

რალი. არსებობს სახაზავი პ., რ-ის საზომი ფეხები ხრახნულადაა შეერთებული და პ. ვერტიკალურადაა ლაყინებული საყრდენი და მოძრავი საზომი ფეხებით. მოძრავი ფეხის მდგომარეობა ხრახნით ფიქსირდება.

კარალატი, სოფელი გორის რ-ნში, შიდა ქართლის ვაკეზე, გორი-ცხინვალის საავტ. გზაზე. სოფსაბჭოს ცენტრი (სოფლები: პ., დიდი გარეჯვარი, პატარა გარეჯვარი). ზ. დ. 650 მ, გორიდან 8 კმ. მებინეობის საბჭ. მეურნეობა. რვაწლ., საშ. და საღამოს (ცელიანი) სკოლები, საბავშვო ბაგა-ბალი, კულტსახლი, ბ-კა, ამბულ., აფთიაქი, კავშირგაბმ. განყბა.

პ-ში მიკვლეულია გვიანდ. ბრინჯაოს ჩანის სამოსახლო გორა. სოფლის ძვ. სახელია ნაჭარმაგევი. აქ იყო საქართვე. მეფეთა ერთ-ერთი რეზიდენცია. შემორჩენილია ფეოდალური დარბაზული ტიპის ეკლესიის ნანგრევები.

კარალინიკი ანგელ (დ. 21. VIII. 1902, სტრაჟიცა, ტირნოვის მახლობლად), ბულგარელი მწერალი, ბულგ. კულტ. დამს. მოღვაწე (1963). დიმიტროვის პრემიის ლაურეატი (1966). მოთხრობათა პირველი კრებ. „ჰეაივი“ (1924) მიუძღვნა 1923 სექტემბრის აჯანყებას. შემდეგ თანამშრომლობდა აფრნ. „ზლატოროგში“, იცავდა „წმინდა ხელოვნების“ პრინციპებს. 30-იანი წლებიდან პ-ის შემოქმედება კრიტიკულია პოზიციებზე გადავიდა (მოთხრობათა კრებულები „ყაღბი სამყარო“, 1932; „ბულგარული მიწა“, 1939). ბულგარეთში სახ. დემოკრ. წყობილებას დამყარების შემდეგ მის ნაწარმოებებში გაძლიერდა სოც. მოტივები (კრებ. „შეგარდენთა ჯეჯილი“, 1946; „სახალხო დამცველი“, 1949). პ. საბავშვო წიგნების ავტორიცაა („მამაცი ბულგარელები“, 1959 და სხვ.).

კარამანლისი (Karamanlis) კონსტანტინოს (დ. 23. II. 1907, ქ. პროტი), საბერძნეთის სახელმწიფო და პოლიტიკური მოღვაწე. 1946-55 ეკავა სხვადასხვა მინისტრის პოსტი. დააარსა პარტია ეროვნ.-რადიკალური კავშირი (ერკ, არსებობდა 1956-67) და პარტია ახალი დემოკრატია (შეიქმნა 1974 სექტ.). 1955-58, 1958-61, 1961-63, 1974-80 საბერძნ. პრემიერ-მინისტრი. 1980 მაისიდან საბერძნეთის პრეზიდენტი.

კარამელი (ფრანგ. caramel < გვიანდ. ლათ. cannamella - შაქრის ლერწამი), შაქრის საკონდიტრო ნაწარმი. შეიცავს საქაროზას, მალტოზას, გლუკოზას და ხილის, კენკრის, ნივგზის, კაკოს შემადგენელ ნაწილებს. განასხვავებენ შაქრის ყინულისა და სატენიან პ-ს.

კარამზინი ნიკოლოზ მიხეილის ძე [1 (12). XII. 1766, სოფ. მიხაილოვკა, ახლანდ. ბუზულუკის რ-ნი, ორენბურგის ოლქი, - 22. V (3. VI). 1826, პეტერბურგი], რუსი მწერალი, პუბლიცისტი, ისტორიკოსი. დაინტერესებული იყო განმანათლებლობით, ინგლ., გერმ. სანტიმენტალიზმის შემოქმედებით. 1789-90 იმოგზაურა დას. ევროპაში. 1791-92 გამოსცემდა „მოსკოვსკი ყურნალს“, ხოლო 1802-03 - ჟურნ. „ვესტნიკ ევროპის“. პ. რუს. სანტიმენტალიზმის მამამთავარია. ამ მიმდინარეობის სულიკვებებითა დაწერილი მისი „რუსი მოგზაურის წერილები“ (1789-91), მოთხრობები „ფროლ სილინი“, „საწყალი ლიზა“ (1792). პ. წერდა აგრეთვე ისტ. მოთხრობებს, სანტიმენტალურ ლექსებს, სტატიებს. თვალსაჩინო წვლილი შეიტანა რუს. სალიტ. ენის განვითარებაში. დიდი ღვაწლი მიუძღვის აგრეთვე რუს. ისტორიოგრაფიის წინაშე. ნაშრომისათვის „რუსეთის სახელმწიფოს ისტორია“ (ტ. 1-12, 1816-29) პ-მა ფართოდ გამოიყენა მათიანები, სიგელები, ისტ. დოკუმენტები, რ-თაგან ზოგიერთი დღეს უკვე დაკარგულია. ნაშრომში საკმაოდ ვრცელაა მიმოხილული რუს.-საქართვე. ურთიერთობა XVII ს-მდე. პ. ხოტბას ასხამს თა-

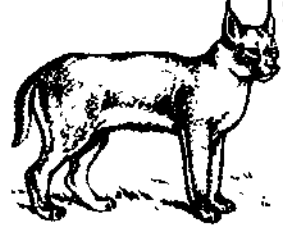

კარაკალი.



მ. კარაკინი.

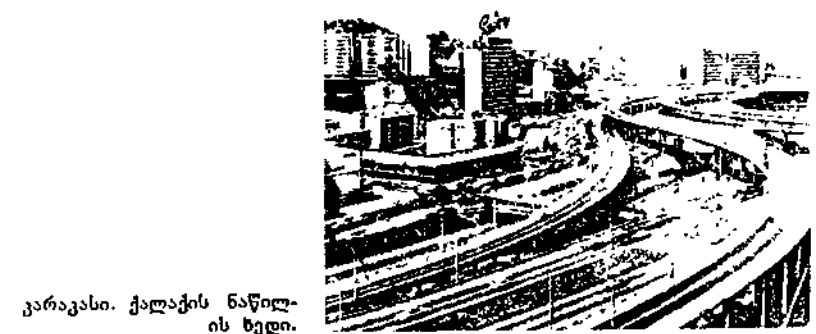

კარაკასი. ქალაქის ნაწილის ხედი.

მარ მეფეს, მისი მმართველობის პერიოდს ქართ. სიტყვიერების ოქროს ხანას უწოდებს, სიმამაცეს უძებს ქართველებს. პ. პოპულარული იყო ქართ. სალიტ. წიგნებში. მის შემოქმედებას დიდად აფასებდნენ ს. დოდაშვილი, ა. ჭავჭავაძე, გ. ორბელიანი და სხვ. ჟურნ. „ცისკარში“ იბეჭდებოდა პ-ის ნაწარმოებების ქართ. თარგმანები. ლიტ.: რუსული ლიტერატურის ისტორია, ტ. 1, თბ., 1950.

პარანდაში (ნამდგ. სახელი და გვარი მიხეილ ნიკოლოზის ძე რ უ მ ი ა ნ ც ე ვ ი) [დ. 27. XI (10. XII). 1901, პეტერბურგი], ცირკის რუსი საბჭ. მსახიობი, კლოუნი, სსრკ სახ. არტისტი (1969). სოციალისტური შრომის გმირი (1979). ცირკში მოღვაწეობა დაიწყო 1930. თავდაპირველად გამოდიოდა ჩარლი ჩაპლინის ნიღბით. შემდგომ, 1934-35, შექმნა ახ. სახე ბავშვურად გულუბრყვილო და ხალისიანი მოზრდილი ადამიანისა. პ-ის მოწაფეები არიან ი. ნიკულინი, მ. შუიდინი და სხვ. გადაღებულია ფილმში „პარანდაში ყინულზე“ და სხვ.

ლიტ.: Никулин Л., Карандаш, М., 1951.

პარანსა (Carranza) ვენუსტინო (29. XII. 1859, კუატრო-სიენეგასი, - 21. V. 1920, პუებლოს შტატი), მექსიკის სახელმწიფო და პოლიტიკური მოღვაწე, მსხვილი მემამულე. მექსიკის რევოლუციის (1910-17) მონაწილეობდა როგორც ეროვნ. ბურჟუაზიისა და გაბურჟუებული მემამულეების ერთ-ერთი ლიდერი. 1914 დროებით პრეზიდენტად გამოაცხადეს, 1917-იდან პრეზიდენტი. მის დროს მიიღეს ბურჟ. დემოკრ., ანტიიმპერიალ. ხასიათის კონსტიტუცია, რ-იც დღემდე ძალაშია. მიუხედავად ამისა, მმართველი კლასების ინტერესების გამოხატველი პ. მკაცრად ახშობდა გლეხობისა და მუშათა კლასის მოძრაობას. ჩამოაგდეს გადატრიალების შედეგად და მოკლეს, როდესაც დედაქალაქიდან გარბოდა.

პარანტანია (Karantanija), სლოვენთა ადრინდელი ფეოდალური სახელმწიფო, რ-იც მდებარეობდა მდ. მურისა და დრავის ზემოწილზე VII-XI სს-ში. წარმოიშვა როგორც დამოუკიდებელი პოლიტ. ერთეული სამოს სახელმწიფოს დაშლის შემდეგ (658). VIII ს. 40-იან წლებში დამოკიდებული გახდა ბავარიის საჰერცოგოზე, მისი დამარცხების შემდეგ კი, 788-820, ფრანკთა სახელმწიფოს ვასალურ სამთავროდ იქცა. 976 იმპ. ოტო II-მ პ-ს შეუერთა რამდენიმე მარკა ჭარბი სლავური მოსახლეობით და შექმნა საჰერცოგო „დიდი პ.“, რ-იც XI ს. დამდეგს დაიშალა რამდენიმე ფეოდ. სამფლობელოდ: კარინტიად, კრანად, კარინტიის მარკად (შემდეგში შტირია) და სხვ.

პარანტინი (იტალ. quarantena < quaranta giorni - ორმოცი დღე), ეპიდემიური კერიდან ინფექციურ დაავადებათა გავრცელების საწინააღმდეგო და ამ კერიის სალიკვიდაციო ღონისძიებების სისტემა. პ. პირველად შემოიღეს XIV ს-ში იტალიაში (იმ ქვეყნებიდან დაბრუნებულ გემებს, სადაც შავი ჭირის არსებობა იყო სავარაუდებელი, 40 დღეს რეიდზე აჩერებდნენ. აქედან მოდის სახელწოდებაც). მოგვიანებით პ. გამოიყენეს სხვა ინფექციური დაავადებების დროსაც. სსრკ-ში მოქმედებს ჯანდაცვის სამინისტროს მიერ 1967 შემუშავებული „სანიტარიისა და საკარანტინო, აგრეთვე სხვა ინფექციური დაავადებების შემოტანისა და გავრცელებისაგან სსრკ ტერიტორიის დაცვის წესები“. ამ წესების მიხედვით ხდება იმ ღონისძიებათა რეგლამენტირება, რ-ებიც ტარდება ე. წ. საკარანტინო დაავადებების (შავი ჭირი, ქოლერა, ყვავილი, ყვითელი ცხელება, მალარია, ჯილეხი, ბრუცელოზი, თურქული, ქოთალი, ფსითაკოზი, ცოფი) დროს. სსრკ ტერიტ. სანიტ. დაცვისათვის მიმართავენ ა დ მ ი ნ ი ს ტ რ ა ც ი უ ლ - ს ა ნ ი ტ ა რ უ ლ (სსრკ-ის ფარგლებს გარეთ

გასვლისა და სსრკ-ში შემოსვლის აკრძალვა მათთვის, ვინც არ ემორჩილება სასაზღვრო სამედ. სანიტ. სამსახურის მოთხოვნას, საკარანტინო დაავადებების მხრივ საეჭვო ქვეყნებიდან ამანათების მიღების აკრძალვა და სხვ.) და ს ა მ ე დ ი ც ი ნ ო ს ა ნ ი ტ ა რ უ ლ საკარანტინო ღონისძიებებს (იმ მგზავრების სამედ. შემოწმება, რ-ებიც სსრკ-ში შემოდიან; ავადმყოფის იზოლაცია; ავადმყოფებთან კონტაქტში მყოფ პირთა იზოლაცია და სხვ.).

შეიძლება გამოცხადდეს საცხოვრ. სახლის, საერთო საცხოვრებლის, საშხ. ნაწილის, ემელონის, დასახლ. პუნქტის, მთელი რ-ნისა და დასახლ. ადგილის პ. იგი მოიცავს აგრეთვე სანიტ. დამუშავებას, დეზინფექციას, იზონიზაციას და სხვ. ღონისძიებებს

ვეტერინარი პ. საშუალებას გვაძლევს თავიდან ავიცილოთ ცხოველთა ინფექციური დაავადებების გავრცელება. პ. ცხადდება თურქულის, ჯილეხის, შავი ჭირის, ემფიზემატოზური კარბუნკულის, ნიუკასლის დაავადების, ინფექციური ანემიის, პასტერელოზის, ყვავილის, მიკოპლაზმოზის და სხვ. დროს. დაავადებათა ნუსხა, რ-თა დროსაც ცხადდება პ., დადგენილია სსრკ ვეტ. წესდებით. შეიძლება გამოცხადდეს საქონლის სადგომის, საფუტკრის, ტბორის, მეურნეობის ან მისი ცალკეული განყოფილების ან იგი ცხადდება და იხსნება სახ. დეპუტატების რ-ნული (საქალაქო) საბჭო ადმინკომის გადაწყვეტილებით მთავარი ვეტექიმის წარდგინების საფუძველზე.

პარავიტი, სოფელი აჭარის ასსრ შუახევის რ-ნში (ოლადაურის სოფსაბჭო), შავშეთის ქედის ჩრდ. კალთაზე, მდ. ჩირუხისწყლის მარცხ. ნაპირზე. ზ. დ. 1420 მ, შუახევიდან 18 კმ. ოლადაურის კ. მარქსის სახ. კოლ-ბა (მეთამბაქოეობა, მეცხოველეობა), რვაწლ. სკოლა, კლუბი (კინოდანადგარი), ბ-კა, საფერშლო-სამეანო პუნქტი.

პარარა (Carrara), ქალაქი ცენტრალური იტალიაში, ტოსკანაში, მასა-კარარის პროვინციაში. ლიგურიის ზღვის სანაპიროდან 6 კმ (აგანპორტი მარინა-დი-კარარა). 68 ათ. მცხ. (1971). ცნობილია თეორი მარმარილოს კარიერებით, სადაც მუშაობს ქალაქის მრეწველობაში დასაქმებულითა დაახლ. 1/2. მარმარილოს დიდი ნაწილი საექსპორტოა. ქიმი., ლითონ-დასამუშ., ნავთობგადამამუშ. მრეწვ. პატარა საწარმოები. ნატიფი ხელოვნ. აკადემია და საზნატერო ლიცეუმი.

პარასტაქოვი გეორგი (დ. 12. I. 1904, სოფ. დებრთი, პლოდვიის ოკრუგი), ბულგარელი მწერალი და საზოგადო მოღვაწე. დიმიტროვის პრემიის ლაურეატი (1950; 1959). ბულგ. მეცნ. აკად. აკადემიკოსი (1961); კულტ. სახ. მოღვაწე (1963). ბკპ წევრი 1924-იდან, ბკპ ცკ-ის წევრობის კანდიდატი 1954-იდან, წევრი 1958-იდან; ბულგ. მწერალთა კავშირის თავ-რე (1952-62), სწავლობდა სოფლის უნ-ტში; 1928 გარიცხეს სტუდენტთა მღელვარებაში მონაწილეობისათვის. თანამშრომლობდა ანტიფაშისტურ და პროლეტ. ბეჭდვით ორგანიზებში. პ-ის მოთხოვნათა პირველ კრებულებში „სალამური ტარის“ (1927), „პოსტზე“ (1932) და სხვ. ასახულია ბულგ. სოფლის სოც. კონფლიქტები და გლეხთა საბრძოლო-რევ. შეგნების ზრდა. პ-მა ბულგ. ლიტ-რაში წარმოაჩინა ახ. გმირის-მებრძოლი კომუნისტის სახე. მასვე ეკუთვნის რომანების ციკლი („უბრალე ადამიანები“, წგნ. 1-4, 1951-56), მოთხრობათა კრები. („სოფლური ამბები“, წგნ. 1-2, 1946-50), პიესები („გაბეროვები“, 1955; „ქვა ჭაობში“, 1959; „ხმა ხალხისა“, 1963) და ლიტ.-ისტ. სტატიები.

პარატაქოვი, ხუნძების მცირერიცხოვანი ეთნოგრაფიული ჯგუფი დასავლეთ დაღესტანში. ცხოვრობენ ახვანის რ-ნის ჩრდ. ნაწილში. რაოდ. დაახლ. 6 ათ. კა-

ცი. მისდევენ მესაქონლეობას და მეზღვეობას. განთქმული არიან ქერის დამზადებით. კულტურითა და ყოფით ენათესავებიან ხუნძებს.

პარატაქალი შვა, იბერიულ-კავკასიური ენების დაღესტნურ ენათა ხუნძურ-ანდიურ-დიდოური ქვეჯგუფის ენა. გავრცელებულია დაღ. ასსრ ახვანის რ-ნის აულებში კარატაში, არჩოში, ანჩიხში. ზემო და ქვემო ენებლოში, ტოქიტაში. პ. მ-ზე დაახლ. 6 ათასი კაცი ლაპარაკობს. ძირითადად გამოიყოფა 2 დიალექტი: საკუთრივ კარატა-ული და ტოქიტური. მათ შორის გაგებინება გაძნელებულია.

პ. მ-ის ფონეტიკ. სისტემაში 5 მარტივი (ა, ე, ი, ო, უ) და 3 ნაზალიზებული ხმოვანია. თანხმოვანთა სისტემა რთულია, აღსანიშნავია ხშულ-მსკდომთა სამეულეები; სპორანტივიც სამეულეებს ქმნის. ლატერალურ თანხმოვანთაგან სონორი ლ-ს გარდა არის აგრეთვე 5 ჩქამიერი ფონემა. დასტურდება სუსტი მკვეთრი აფრიკატი ლატერალიც.

სახელები იყოფა გრამატ. კლასების მიხედვით. მხოლოდობით გამოიყოფა 3 კლასი, მრავლობითში—2. არსებით სახელთა მრავლ. რიცხვი იწარმოება საგანგებო სუფიქსებით; ზმნებსა და ზედსართავ სახელებში რიცხვის საწარმოებლად კლასის ნიშნებია გამოყენებული. ძირითადი ბრუნვებია: სახ., მოთხრ., ნათ., მიც. (ტოქიტურში — აფექტივიც) და ადგილობითი ბრუნვების რთული სისტემა, რაც მსერას ქმნის. ბრუნება ორფუძიანია. თვლა ათობითია (ტოქიტურში — ოცობითი). პირის ნაცვალსახელებში გაირჩევა ინკლუსივი და ექსკლუსივი.

ზნა იცვლება გრამატ. კლასის მიხედვით. პირისა და გვარის კატეგორია არ მოეპოვება, აქვს დადებითი და უარყოფითი ფორმები. გავრცელებულია ზმნურ ფორმათა აღწერითი წარმოება. არის ინფინიტივიცა და მასდარიც, მიმლეობები. დიდ როლს ასრულებს აბსოლუტივი (განსაკუთრებით რთული წინადადების გადმოსაცემად). სიტყვაწარმოება შედარებით ღარიბია. ლექსიკაში კარგადაა დაცული უძველესი ფუნა. მრავლადაა ნასესხები სიტყვები რუს. და ხუნძური ენებიდან. პ. მ. უმწერლობა (სამწერლობო ენად იყენებენ ხუნძურს).

ლიტ.: Бокарев А. А., Материалы по диалектологии аядо-цезских языков. I. Наречие аула Токита, კრ.: Памяти акад. Н. Я. Марра, М.—Л., 1938; Гудавა Т. Е., Консоантивизм аядо-цезских языков, Тб., 1964; Магомедбекова З. М., Каратинский язык, წგნ.: Языки народов СССР, т. 4, М., 1967.

პ. მამოხედებეოვა.

პარატი, 1. ძვ. ბერძნული წონის ერთეული. შუა საუკუნეებში გავრცელებული იყო ახლო და შუა აღმოსავლეთის ქვეყნებშიც. ბერძნ.-რომაული პ. უდრიდა 0,189 გ. ეგვიპტური — 0,196 გ; საქართველოში ემკვიდრა კერატის (XI—XVII სს.) და ყირათის (XVII—XVIII სს.) სახელწოდებით. კერატი შედიოდა დრამის წონით სისტემაში და მისი 1/12 ანუ 0,212 გ იყო. ყირათი შეადგენდა მისხლის 1/24 ანუ 0,192 გ. 2. ძვირფასი ქვების მასის საზომი. 1907 პარიზის საერთაშორისო კონვენციის განსაზღვრით პ. უდრის 200 მგ ან 2·10⁻⁴ კგ. სსრკ-ში მიღებულია 1922-იდან. ზოგ ქვეყანაში აღნიშნავს ძვირფასი ლითონების შენადნობის სინჯს.

გ. ჯაფარიძე. **პარატინი** ვასილი ანდრიას ძე [26. II (10. III). 1802, პეტერბურგი, - 13 (25). III. 1853, იქვე], რუსი მსახიობი. სასცენო მოღვაწეობა დაიწყო 1820. დიდი წარმატებით გამოდიოდა რომანტიკულ და მელოდრამატულ პიესებში. პეტერბ. აღექსანდრას თეატრის დაარსების დღიდან (1832) იყო ამ თეატრის წამყვანი ტრაგიკოსი. პირველმა შეასრულა ჩაკცის (გრობოდოვის „გაი ჭკუისაგან“, 1831), დონ



კარანდაში.



პ. პარატინი როლებში: ზემოთ—ველიზარ-იუსი (ე. შენკის „ველიზარ-იუსი“); ქვემოთ—ნინო (ნ. პოლევოის „შალო-ინო“).



ო. ლ. კარაჯაღლი.

გუანის, ბარონის (პუშკინის „ქვის სტუმარი“, 1847, და „ტუნწი რაინდი“, 1852), არბენინის (ლერმონტოვის „მასკარადი“, 1852) როლები. რუს. სცენისათვის თარგმანა და გადმოაკეთა 40-მდე პიესა, მ. შ. შექსპირის „მეფე ლირი“, „კორიოლანი“ და სხვ.

პარაჰი, საკვები პროდუქტი. რძის ცხიმის (78-82,5%) კონცენტრატი. რძის ცხიმის გამოირჩევა ძვირფასი ბიოლ. და გემოვანი თვისებებით, შეიცავს ცხიმოვანი მჟავების ოპტიმალურ კომპლექსს, მნიშვნელოვანი რაოდენობით ფოსფატიდებს და ცხიმში ხსნად ვიტამინებს, მისი ლღობის ტემპ-რაა 32-35°C, მას ორგანიზმი ადვილად ითვისებს (95%-მდე). პ-ის შედგენილობაში შედის აგრეთვე რძეში არსებული ცილები, ნახშირწყლები, ზოგიერთი წყალში ხსნადი ვიტამინი, მინერ. ნივთიერებები და წყალი. სსრკ-ში პ-ს უმთავრესად ახ. ნაღებისაგან ამზადებენ; უმცებენ შემდეგი სახის პ-ს: უმარილოს, მარილიანს, ვოლოგდის, სამოყვარულოს, შემცხებიანს პ-ს, საკონსერვოს. პ-ს ძირითადად ორი ხერხით ამზადებენ: 30-45%-იანი ნაღების შედგებით და მალალციმიანი ნაღების (80%) გარდაქმნით. პ-ის ხარისხს განსაზღვრავენ მისი შედგენილობისა და ორგანო-ლექტიკური მაჩვენებლების მიხედვით. ორგანოლექტიკურ მაჩვენებლებს აფასებენ 100-ბალიანი სისტემით, ამ სისტემის თანახმად პ. შეიძლება იყოს უმაღლესი და პირველი ხარისხისა.

პარაშ-სავერიანი (Caras-Severin). უმღეცი სამხრ.-დას. რუმინეთში, ძირითადად ბანატის მიდებში. ფართ. 8,5 ათ. კმ². მოსახლ. 373,9 ათ. კაცი (1975). ადმ. ც. — ქ. რეშიცა. განვითარებულია შავი მეტალურგია და მანქანათმშ., ხის დამამუშ., კვების მრეწველობა. იღებენ რკინისა და სპილენძის მადანს. მოჰყავთ სიმინდი, ხორბალი, კარტოფილი, ზეთოვანი სელი. მთისწინეთში ხეხილის ბაღებია. მისდევენ მეცხოველეობას. ქ. ტურნუ-სევერინის ჩრდ-ით 40 კმ-ზე არის ბალნეოლ. კურორტი ბეილე-ერკულანე, რ-ის წყაროებითაც ჯერ კიდევ ძვ. რომაელები სარგებლობდნენ.

პარაჩავესკი (1944-მდე მიქოიან-შახარი), 1944-იდან 1957-მდე კლუხორი), ქალაქი (1929-იდან) რსფსრ სტავროპოლის მხარეში, ყარაჩაი-ჩერქეზეთის ალ-ში, მდ. ყუბანისა და თებერდის შესართავთან, 900 მ სიმაღლეზე, სოხუმის სამხ. გზაზე, რკინიგზის სადგ. ჯაგუთიდან 45 კმ. საინსტრუმენტო ქ-ნა, კვების მრეწვე., საშენ მასალათა წარმოება. პედსასწავლე-ბელი.

პარაჩაჩი (Carraci), ბოლონიის სკოლის იტალიელ ფერმწერთა ოჯახი; აკადემიკოსის წარმომადგენლები. ლოლოვიკო-კომ (მონათლულია 21. IV. 1555, ბოლონია, — 13. XI. 1619, იქვე) და მისმა ბიძაშვილებმა აგოსტინომ (15. VIII. 1557, ბოლონია, — 22. III. 1602, პარმა) და ანიბალემ (3. XI. 1560,

ბოლონია, — 15. VII. 1609, რომი) განათლება რომში მიიღეს. თავდაპირველად განიცადეს კორეჯოს, მიქელანჯელოსა და ტინტორეტოს გავლენა. შემდეგ შექმნეს საკუთარი სტილი, რ-იც ეწინააღმდეგებოდა მანიერისმს. 1585 ბოლონიაში საფუძველი ჩაუყარეს „სწორ გზაზე დამდგართა აკადემიას“, რ-მაც მნიშვნელოვანი როლი ითამაშა აკად. ხელოვნების პრინციპების ჩამოყალიბებაში. პ-ის ნამუშევრებს ახასიათებს მონუმ. კომპოზიცია, ეფექტური რაკურსები („მადონა ბარჯელინი“, ლოდოვიკო კარაჩი, 1588; „წმ. იერონიმეს ზიარება“, აგოსტინო კარაჩი, 1591-93 შორის — ორივე ბოლონიის ეროვნ. პინაკოთეკა; „მარიამის ამაღლება“, ანიბალე კარაჩი, 1592, სანტა-მარია დელ პობოლოს ეკლესია, რომი). ერთად მოხატეს ბოლონიის სასახლეები. მ. შ. ყველაზე ნიჭიერმა ანიბალემ (მუშაობდა ბოლონიაში, პარმაში, ვენეციასა და რომში) შექმნა ცოცხალი უშუალოდ გამსჭვალული ფანტოლი კომპოზიციები და პორტრეტები (ავტოპორტრეტი, 1590-იანი წწ., ერმიტაჟი, ლენინგრადი), აგრეთვე პეიზაჟები. აგოსტინოსთან ერთად შესრულებულ ფარნეზის სასახლის (რომი) ფრესკებში (1597-1604) ჩაისახა ბაროკოს ეპოქის დეკორ. ანსამბლების ტიპი.

პარამუნკი, ქალაქი რსფსრ ბრიანსკის ოლქში, მდ. სნეჟუტის (დენისი შენაკადი) ნაპირზე. კარაჩევის რ-ნის ცენტრი. რკინიგზის სადგური ბრიანსკ-ორიოლის ხაზზე, ბრიანსკიდან 44 კმ. ექსპერ.-მექან. და ავტოსათადაროგო ნაწილების ქ-ნები; სამკერვალო ფ-კა, ქირეულის დასამუშ., და კვების მრეწველობა. პ. პირველად მოხსენიებულია XII ს. შუა წლებში.

პარანი, ქალაქი პაკისტანში. გაშენებულია ინდის დელტაში, შესართავიდან (არაბეთის ზღვა) 100 კმ-ზე. სინდის პროვ. ადმ. ცენტრი. ქვეყნის მთავარი პოლიტ. და ეკონ. ცენტრი. 5,1 მლნ. მცხ. (1978; 1947 წ. — 350 ათ., 1955 წ. — 1,5 მლნ.).

ქალაქი დაარსდა XVIII ს. დასაწყისში ბელუჯების მეთევზეთა დასახლების ადგილზე. 1843 მიიტაცეს ინგლ. კოლონიზატორებმა და სინდის პროვ. ადმ. ცენტრი გახდა. XIX ს. II ნახევარში იყო დიდი ბრიტანეთის სამხ.-საზღვ. ბაზა. 1947-იდან 1959-მდე — პაკისტანის დედაქალაქი.

პ. საერთაშ. მნიშვნელობის სატრანსპ. კვანძია, ნავსადგური (ტვირთბრუნვა დაახლ. 10 მლნ. ტ წელიწადში), რ-ითაც ხორციელდება პაკისტ. საგარეო ვაჭრობის უმეტესი ნაწილი; დიდი აეროპორტი. პ-სა და მის გარეუბნებში თავმოყრილია პაკისტ. სამრეწვე. წარმოების დაახლ. 1/2. განვითარებულია ბამბულის, კვების, ტყავის, ქალღლის, ცემენტის, მინის, ქიმი. ფარმაცევტული მრეწვე., ლითონდამუშავება და მანქანათმშ., ელექტროტექნიკა, ნავთობგადამამუშავება. ქალაქში არის ქვეყნის მთავარი ბანკების, სადაზღვეო და საავტორო კომპანიების გამგებობები, ბიურები. მრავალი სასწ. დაწესებულება, მ. შ. უნ-ტი, სამეცნ.-კვლ. ინ-ტები. პაკისტ. ეროვნ. მუზეუმი.

პ-ის საქმიანი ცენტრია მთავარი ქუჩები — ბანდერ-როუდი და მაკლაოდ-როუდი, სადაც განლაგებულია XIX-XX სს. შენობები: უმაღლესი სასამართლო (XX ს. დასაწყ., ნეოკლასიკა), სასტუმრო „ინტერკონტინენტალი“ (1962, არქიტ. უ. ტაბლერი და ზ. ფათანი), სახელმწ. ბანკი (1961, არქიტ. ჯ. ლ. რიჩი და ა. კაიუმი). ბანდერ-როუდიდან ჩრდ.-დას-ით მდ. ლაიარინდე 1-2-სართულიანი სახლებით განაშენიანებული ვიწრო ქუჩებით დაქსელილი ძვ. ქალაქია. მდ. ლაიარის მეორე ნაპირზეა სამრეწვე. რ-ნი სინდი. უნ-ტი (დაარსდა 1951, არქიტ. მ. ეკოშარი), სამბატერო ცენტრი (1960).

პარაგალე (Caragiale) იონ ლუკა (30. I. 1852, ზაიმანალე, ახლანდელი კარაჯაღლი, — 9. VI. 1912, ბერლინი), რუმინელი მწერალი, დრამატურგი, რუმინ. აკად. საპატიო წევრი (1949, აირიეს სიკვილის შემდეგ). სწავლობდა პლოეშტის გიმნაზიასა და ბუქარესტის კონსერვატორიაში (1868-70). რეაქციული ხელისუფლების დევნის გამო იძულებული გახდა დაეტოვებინა სამშობლო. 1874-იდან თანამშრომლობდა იუბორისტულ ჟურნალებში. პ. თავის კომედიებში განაქიქებს ბურჟ.-მონარქიულ ხელისუფლებას („მშფოთარე ღამე“, 1878; „ბატონი ლეონი და რეაქციასთან პირისპირ“, 1879; „დაკარგული ბარათი“, 1884 და სხვ.). პ. წერდა აგრეთვე ნოველებს, პამფლეტებს, პაროდებს, პუბლიც. წერილებს. მისი მამულივებელი ფელეტონები და იუმორისტული მოთხრობები შევიდა კრებულებში „მნიშვნები და მოთხრობები“ (1892), „მსუბუქი მოთხრობები“ (1896), „მოთხრობები“ (1897) და „მომენტები“ (1901). 1907 რუმინ. გლეხთა აჯანყებას მიუძღვნა სტატია „1907. გაზაფხულიდან შემოდგომამდე“. პ-მ დიდი როლი ითამაშა ეროვნ. თეატრის განვითარებაში; ბუქარესტის ეროვნ. თეატრი მისი სახელობისაა. პ-ს პიესა „დაკარგული ბარათი“ დადგა რუსთაველის სახ. თეატრმა (1965, რეჟ. მ. ჯალიაშვილი).

თხზ.: Opere, v. 1-7. Buc., 1930-42; Momenty i ozerki, Buxarest, 1962; რეჟ. ული. თხ., 1960.

პარაბოლი ვისეპი, ფორმალდებიდის პოლიკონდენსაციის პროდუქტი შარდოვანასთან (კარბამიდთან) და მის ნაწარმებთან (თიომარდოვანა, დიციანდიამიდი, მელამინი და სხვ.). პ. შ-იდან ტექ. მნიშვნელობა აქვთ უმთავრესად შარდოვანა-ფორმალდეჰიდურ ფისებს და მელამინ-ფორმალდეჰიდურ ფისებს, რ-ებსაც თერმო-რეაქტიული პლასტმასებისა და წებოების დასამზადებლად იყენებენ.

პარაბოლი გივი ლუარსაბის ძე (დ. 17. II. 1923, სოფ. გურჯაანი, ახლანდ. გურჯაანის რ-ნი), ქართველი საბჭ. მწერალი. სკკპ წევრი 1946-იდან. 1943 დაამთავრა თსუ-ის ფილოლ. ფაკ-ტი, 1946 — სსრკ საგარეო საქმეთა სამინისტროს უმაღლესი დიპლ. სკოლა. იყო სსრკ საგარეო საქმეთა სამინისტროს ატაშე, საზღვარგარეთის ქვეყნებთან მეგობრობისა და კულტ. კავშირის საქართველოს საზ-ბის პრეზიდენტის თავ-რე. 1971-იდან გაზ. „სამშობლოს“ მთავარი რედაქტორია. პ-ს ეკუთვნის მოთხრობებისა და ნარკვევების კრებულები: „ერთი პეშვი მიწა“ (1967), „რა შედეგება საქართველოს ოქტომბრის თვეში“ (1977), რომანი „მგზნებარებით ჩაფრთხილი გულები“ (1979), ა. ტოლსტოის, ლ. ლენინის, გ. სევერცის, ე. მ. რემარკის, ვ. სადულის, ვ. პიუგოს და სხვ. თხზულებათა თარგმანები. საქ. სსრ ჟურნალისტთა კავშირის პრემიის ლაურეატი (1973).

პარაბოლი ვასილ გრიგოლის ძე [1 (13). I. 1858, სოფ. ქვემო ჭალა, ახლანდ. კასპის რ-ნი, — 8. IV. 1936, თბილისი), ქართველი მუსიკოსი, მგალობელი და საზოგადო მოღვაწე (სას. პირი, ეპისკოპოსი). მამამისი, გრიგოლ კარბელაშვილი, ცნობილი მგალობელი იყო. ვასილმა და მისმა ძმამ პოლიეგეტოსმა ბავშვობიდანვე ოჯახში შეითვისეს ქართ. სას. გალობის ქართლ-კახური კილო, რ-ის განვითარებასაც შემდეგში დიდი ამაგი დასდეს. პ-მა დაამთავრა თბილ. სას. სემინარია. 1882 შევიდა მოსკ. კონსერვატორიაში. 90-იან წლებში მოღვაწეობდა თბილისში. გალობას ასწავლიდა სას. სემინარიაში. ამავე პერიოდში გამოაქვეყნა 2 კრებული: „ქართლ-კახური გალობა „კარბელაანთ კილოთი““ („მწუხრი“, I ნაწ., 1897 და „ციცკარი“, II ნაწ., 1898). ამ კრებულებს დღესაც არ დაუკარგავს მნიშვნელობა. საქართველოში საბჭოთა ხელისუფლების დამყარების შემდეგ პ-მა აქტ. მო-

კარაჩევი. ანიბალე კარაჩი. „მეგობრულ ლტოლვა“ დაახლ. 1603—04. გალერეა ღორია-პამფილი. რომი.



ნაწილები მიიღო ქართ. საკანცელარიო ტერმინოლოგიის დადგენაში.

გ. ჩხიკავაძე.
კარბალაზილი ლუარსაბ ანდრეას ძე [5 (17). II. 1896, სოფ. მუხრანი, ახლანდ. მცხეთის რ-ნი, — 5. XI. 1973, თბილისი], ქართველი საბჭ. სტატისტიკოსი. ეკონ. მეცნ. დოქტორი (1953), პროფესორი (1954), საქ. სსრ მეცნ. დამს. მოღვაწე (1961). 1923 დაამთავრა თბილ. უნ-ტის სოც.-ეკონ. ფაკ-ტი. ამავე წელს დაიწყო მეცნ.-პედაგ. მოღვაწეობა. მისი შრომების მნიშვნელოვანი ნაწილი სტატისტიკის, დემოგრაფიის, ეკონ. გეოგრაფიისა და საბჭ. საქართვ. ეკონ. პრობლემებისადმი მიძღვნილი. შეადგინა „აღრიცხვისა და სტატისტიკის ტერმინოლოგია“ (1958), პირველი სახელმძღვანელო საშ. სკოლებისათვის „საქართველოს სსრ ეკონომიკური გეოგრაფია“ (1961—77, გამოიცა ქართ., რუს., სომხ., აზერბ. ენებზე), აგრეთვე პირველი სახელმძღვანელო უმაღლესი სკოლებისათვის „საქართველოს ეკონომიკური გეოგრაფია“. (1973). შექმნა საქ. სსრ ეკონომიკური დარაიონების ბადე. 1923—38 მუშაობდა რესპ. სახელმწ. სტატისტ. და საგეგმო ორგანოებში. ხელმძღვანელობდა ვახუშტის სახ. გეოგრ. ინ-ტის ეკონ. გეოგრ. განყოფანს და თსუ-ის ეკონ. გეოგრაფიის კათედრას.

კარბალაზილი პოლიევექტოს გრიგოლის ძე (1855—1936), ქართველი მუსიკოსი, მგალობელი, მწერალი, ისტორიკოსი. ავტორია წიგნისა „ქართული საერო და სასულიერო კილოები, ისტორიული მიმოხილვა“ (1898), სადაც განხილულია მიქაელ მოდრეკილის „იადგარი“ და გამოთქმულია საყურადღებო შეხედულება საგალობლებში წართულ სამუსიკო ნიშნებზე, მოცემულია პიპოთეზა ქართ. საეკლ. მუსიკის წარმართული პანგებიდან წარმოშობის შესახებ. ქართ. საგალობლები პოლიევექტოს და ვასილ კარბელაშვილებისაგან ჩაიწერა და ერთ კრებულად გამოსცა კომპოზიტორმა მ. იპოლიტოვ-ივანოვმა, იგივე მასალა ქალ-ვაჟთა გუნდისათვის დაამუშავა და კრებულის სახით დაბეჭდა ზ. ფალაშვილმა 1910. აღსანიშნავია მისი საგამომცემლო მოღვაწეობა. მან მოამზადა და გამოსცა ძვ. ქართ. ლიტ. ძეგლები: „ვეფხისტყაოსნის“ დამატებანი („ივერია“, 1880, № 3),

ანტონ I-ის „მზა-მეტყველება“ (1892), იონა საბანისძის „აბო თბილელის წამება“ (1899), „წმინდა ნინოს ცხოვრების“ მეტაფრასული რედაქცია, რ-იც არსენ ბერს (XI—XII სს.) მიეწერება (1902), „ღვთისმშობლისა მიერ სასწაულებრივი ხსნა კონსტანტინეპოლისა...“ (1903), იონა ხელაშვილის „ოქროს წყარო“ (1905) და სხვ. მ-ს ეკუთვნის ისტ. მიმოხილვები „იერარქია საქართველოს ეკლესიისა. კათალიკოსნი და მღვდელ-მთავარნი“ (1900), „ძველი ანჩისტატის ტაძარი ქ. ტფილისში“ (1902) და სხვ.

ლიტ.: კაკავაძე ა. ქართული ლიტერატურის ისტორია, ტ. 1, თბ., 1960; ჯავახიშვილი ივ., ქართული მუსიკის ისტორიის ძირითადი საკითხები, თბ., 1938.

გ. ჩხიკავაძე. ს. ცაიშვილი.
კარბენაზი, არამდგარი ორგანული ნაერთები, რ-ებიც შეიცავენ ელემენტარულ რაოდენობის ორგანულ ნაზშირბადის ატომს R'R''C: (წერტილები ორი ელემენტარონის აღმნიშვნელია); მრავალი ორგანული ნაერთი ნაწილობრივ უმარტივესი მ-ს მეთილენი: CH₂, წარმოქმნება დიაზომეთანის ან კეტენის თერმული ან ფოტოქიმი. დაშლისას, მაგ.:

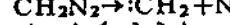

გენერაციის პრობებისა და მათთან რეაქციაში შემავალი ნაერთების ბუნების მიხედვით მ-ის სტაბილიზება შეიძლება სხვადასხვა გზით.

კარბი, სოფელი გორის რ-ნში (მერეთის სოფსაბჭო), შიდა ქართლის ვაკეზე, მდ. პატარა ლიხვის მარცხ. ნაპირზე. ზ. დ. 860 მ, გორიდან 28 კმ, ცნინვალიდან (უახლოესი რკინიგზის სადგ.) 18 კმ. მერეთის რ. სტალინის სახ. კოლა-ბა (მცხეთის რ-ნი) რეაწლ. სკოლა, საბავშვო ბაღი, კლუბი (კინოდანადგარი), ბ-კა, საფერშლო პუნქტი.

კარბილიანი, ნაზშირბადის ნაერთები ელემენტარული ელემენტებთან, უმთავრესად ლითონებთან და ზოგიერთ არალითონთან. ქიმიკ. ბმის ტიპების მიხედვით არსებობს მ-ის მ ძირითადი ჯგუფი: იონური (მაგ., CaC₂), კოვალენტური (მაგ., SiC) და ლითონის მსგავსი (მაგ., TiC). იხ. კალციუმკარბიდი, ბორის კარბიდი, სილიციუმკარბიდი.

კარბინოლები, ალიფატური სპირტების ზოგადი სახელწოდება, განიხილავენ როგორც მეთილის სპირტის — კარბინოლის CH₃-OH ნაწარმებს. მაგ., იზოპროპილის სპირტის (CH₃)₂CHOH ეწოდება დიმეთილკარბინოლი. იხ. სპირტები.

კარბურატორი (ფრანგ. carburateur), ხელსაწყო, რ-იც დგუშიანი შიგაწვის ძრავებისათვის ამზადებს მსუბუქი თხევადი საწვავის (უმთავრესად ბენზინისა) და ჰაერისაგან შემდგარ საწვავ ნარევის. საწვავი ნარევის შემზადების პროცესში იგი უზრუნველყოფს საწვავის დოზირებას, მის წმინდად გაფრქვევასა და განსაზღვრული რაოდენობის ჰაერთან შერევას, შემდეგ კი აორთქლებს. ნარევის წარმოქმნა მ-ში მთლიანად არ მთავრდება, პროცესი გრძელდება შემდეგ მილსა და ძრავის ცილინდრებში. მ. საწვავს ავტომობილის მუშაობის ყოველი რეჟიმის შესაბამისად ისეთი თანაფარდობით უნდა ამზადებდეს, რომ იგი ოპტიმალური იყოს ძრავის მუშაობის ყოველი რეჟიმისათვის და უზრუნველყოფდეს მანქანის საუკეთესო ეკონ. და დინამ. მაჩვენებლების მიღებას; ძრავის ცილინდრებში შესულ საწვავ ნარევი რაც შეიძლება სრულად უნდა დამთავრდეს თხევადი საწვავის აორთქლების პროცესში; უნდა იყოს მარტივი და შეეძლოს ავტომ. რეგულირება.

გ. მახალდიანი.
კარბურატორიანი ძრავა, დგუშიანი შიგაწვის ძრავა, რ-იც მუშაობს აორთქლებების კარგი უნარის მქონე მსუბუქი თხევადი საწვავით და იკვებება კარბურატორში წინასწარ შემზადებული საწვავი ნარევით. განსხვავებენ ოთხტიპიან და ორ-



ტიპიან მ. ძებს. ოთხტიპიან მ. ძ-ს იყენებენ ძირითადად მსუბუქ, ზოგჯერ კი სატვირთო ავტომობილებზე, ორტიპიანს — მოტოციკლებზე. საავტ. ძრავისათვის უმეტესად ბენზინს იყენებენ. თანამედროვე მ. ძ-ს კუმშვის ხარისხი 7—10. მისი კუმშვის ხარისხი შეესაბამება იმ საწვავის ოქტანურ რიცხვს, რ-იც ძრავას მუშაობისათვისაა განკუთვნილი. რაც უფრო მეტია საწვავის ოქტანური რიცხვი, მით უფრო დიდია კუმშვის ხარისხი, რ-ითაც მ. ძ-ს შეუძლია იმუშაოს უდეტონაციოდ (ე. ი. ნორმალურად) და განავითაროს უკეთესი ეკონ. და დინამ. მაჩვენებლები. თანამედროვე ავტომობილებისათვის ისეთ ბენზინს იყენებენ, რ-ის ოქტანური რიცხვია 66—98.

კარაჩი. ქალაქის ნაწილის ხედი.

გ. მახალდიანი.
კარბიზი დიმიტრი მიხეილის ძე [14 (26). X. 1880, ომსკი, — 18. II. 1945, ავსტრია, მაუტაუზუნის სიკვდილის ბანაკი], საბჭ. მხედართუფროსი, საინჟინრო ჯარების გენ.-ლ. (1940). პროფესორი, საზმ. მეცნ. დოქტორი (1941), საბჭ. კავშირის გმირი (16. VIII. 1946). სკკპ წევრი 1940-იდან. დაამთავრა ნიკოლოზის საინჟინრო აკადემია (1911). მონაწილეობდა რუს.-იაპ. ომში (1904—05) და I მსოფლიო ომში (1914—18). 1917-იდან წითელ არმიამი იყო. 1918 სათავეში ედგა სამარისა დ ციმბ. გამაგრებული რ-ნების მშენებლობას. 1921—23 საპასუხისმგებლო თანამდებობაზე იყო უკრ. და ყირიმის შეიარაღებული ძალების შტაბში. 1923—26 მუშურ-გლეხური წითელი არმიის მთავარი სამხ.-საინჟინრო სამმართველოს საინჟინრო კომიტეტის თავ-რე. 1926-იდან პედაგ. მუშაობას ეწეოდა ფრუნზეს სახ. საზმ. აკადემიასა და გენშტაბის საზმ. აკადემიაში. ავტორია მრავალი სამეცნ. შრომისა. დიდი სამამულო ომის (1941—45) დასაწყისში, 1941 წ. 8 აგვ. ფრონტზე (დას. ბელორუსიაში) მიიღო მძიმე კონტუზია და ტყვედ ჩავარდა. სიკვდილის ბანაკებში ანტიფაშისტურ ავტორიტეტს ეწეოდა. ფაშისტებმა მხეცურად აწამეს. დაჯილდოებულია ლენინის ორდენით (სიკვდილის შემდეგ), 2 სხვა ორდენითა და მედლებით.



დ. კარბიშვილი.

კარბონ... კარბონ... (ლათ. carbo, ნათ. ბრ. carbonis—ნაზშირი), რთული სიტყვის შემადგენელი ნაწილი; აღნიშნავს კავშირს ნაზშირბადის ნაერთებთან (მაგ.,

კარბურატორიანი ძრავების მონაცემები

№	ძრავის მარკა	ავტომობილის მარკა	კუმშვის ხარისხის სიღრმე	გამოსადეგი ბენზინის მარკა და ოქტანური რიცხვი
1.	მ-24 . . .	„ვოლგა“ გაზ-24 (საერთო გამოყენების)	8,2	АИ-93
2.	მ-24 . . .	„ვოლგა“ გაზ-24 (ტაქსი)	6,7	А -76
3.	მ-412 . . .	„მოსკვინი“ 412	8,8	АИ-93
4.	ვ-2101 . . .	„ვიტული“ გაზ-2101	8,8	АИ-93
5.	მეგზ-968 . . .	„ზაპოროჟეცი“ გაზ-966	7,2	А -76
6.	გაზ-13 . . .	„ჩაიკა“ გაზ-13	8,5	АИ-93
7.	ზილ-111 . . .	(მსუბუქი) ზილ-111 გ	9,00	АИ-98
8.	ზილ-130 . . .	(სატვირთო) ზილ-130	6,5	А -76
9.	გაზ-53 . . .	(სატვირთო) გაზ-53	6,7	А -76

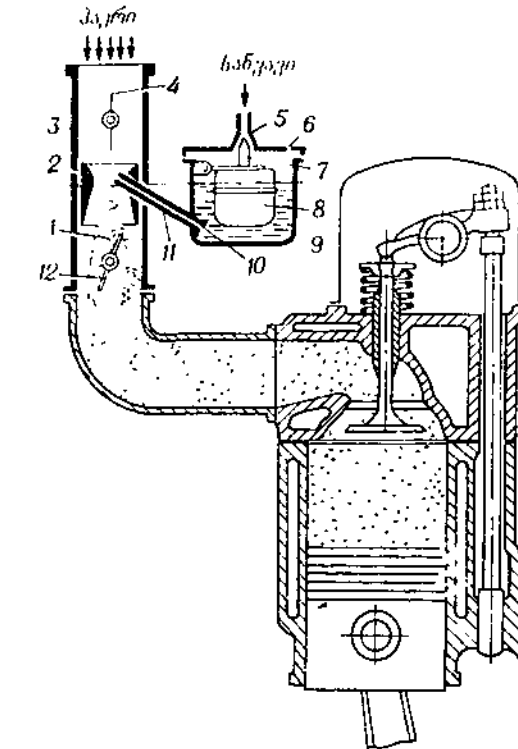

უმარტივესი კარბურატორის სქემა: 1—შემრევი გამერა; 2—დოზირირი; 3—საპაერო მილველი; 4—საპაერო საფარი; 5—საწვავ-სადენი; 6—ტი-ვტივიანი გამერის ატმოსფეროსთან შემავრთბელი ნახერტი; 7—ჩამკეტი ნემსი; 8—ტივტივიანი გამერის კამერა; 10—ტივტივიანი ნემსი; 11—საფრქვევილი; 12—დროსელის საფარი.

კარბონული სისტემის ნა-
 ლექების და მახასიათებელი
 ორგანიზმები. ფორამინიფე-
 რები: 1—Fusulina—ნი-
 ფარის გარეგანი ფორმა,
 X 30; 2—Triticites—გან-
 ივი კვეთი, X 15. თავფეხი-
 ნი მოლუსკები—ამონიტები:
 3, 4—Marathonites; 5, 6—
 Eoasianites, მარჯვნივ:
 7—კოლონიური მარჯანი
 Lithostrotionella, განივი
 კვეთი; 8—ერთეული მარ-
 ჯანი Amplexus, ხაველ-
 ბი: 9—Polypora, გვერდ-
 თი კვეთი X 11; 10—
 Polypora—გარეგანი სახე.
 11—ზღვის შროშანი Cro-
 myocrinus, 12—ფორფიტ-
 ლაქონიანი მოლუსკი Allo-
 isma, შხარფხანაი მოლუს-
 კები—ბრაქიოპოდები: 13—
 Choristites mosquensis;
 14—იგივე, სადგურის ში-
 ნაგანი აგებულება; 15—
 Gigantoproductus; 16,
 17—Antiquatonia.

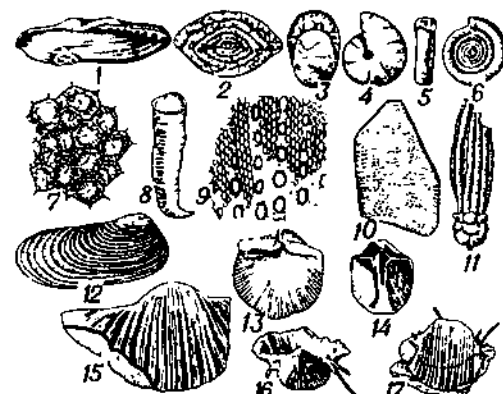

კარბიდები, ნახშირთან (მაგ., კარბო-
 ნარები).

კარბონატი ნახშირის ან
 კიბრისა, კარბონატ-ჰიდროლიზა,
 ფერმენტი ლიაზების ჯგუფისა. აკატალი-
 ზებს ნახშირთქანგვიდან და წყლიდან
 ნახშირმყავს წარმოქმნას: $CO_2 + H_2O \rightleftharpoons$
 $\rightleftharpoons H_2CO_3$. პ. მეტალოზოტიდია, შეი-
 ცავს Zn-ს; მისი მოლ. მასაა დაახლ.
 30.000. შედის ერთოციტიტში, თირკ-
 ლის უჯრედებში, კუჭის ლორწოვან გარს-
 ში, თვალის ბადურაში და სხვ. ერთოცი-
 ტიტების პ. უზრუნველყოფს ქსოვილებში
 CO_2 -ის მიკავშირებას სისხლთან და სწრა-
 ზად გამოყოფას ფილტვებსა და ლაყურე-
 ში, თირკმელში განაპირობებს მჟავე შარ-
 დის, კუჭში — HCl-ის, კუჭქვეშა ჯირკ-
 ვალში — კუჭქვეშა წვენის ბიკარბონატე-
 ბის, ფრინველთა კვერცხსავალში — კვერ-
 ცხის $CaCO_3$ -ის შემცველი ნაჭურჭის წარ-
 მოქმნას და ა. შ. პ. აღმოჩენილია ზოგი-
 ერთი მცენარის ფოთლებშიც. დ. ჯობაძე.

კარბოთერმია (კარბო... და ბერძნ.
 thermē — სითბო), მეტალურგიული პრო-
 ცესი, რ-ის დროს ხდება ლითონების აღდ-
 გენა მათი ნაერთებიდან ნახშირბადითა და
 ნახშირბადის შემცველი მასალებით მაღა-
 ლი ტემპ-რის პირობებში. ყველაზე უფრო
 გავრცელებული ნახშირბადშემცველი მასა-
 ლაა მეტალ. კოქსი. განასხვავებენ პირდა-
 პირ და არაპირდაპირ აღდგენას. პირველ
 შემთხვევაში აღდგენა ხდება მყარი ნახ-
 შირბადით, მეორე შემთხვევაში კი — ნახ-
 შირხანგით. კარბოთერმული აღდგენა სა-
 ფუძვლად უდევს რკინის მეტალურგიას (იხ.
 ბრძმედული წარმოება). ფერად მეტალურ-
 გიაში პ-ის მეშვეობით დებულბოტენ ტყეი-
 ას, კალას, თუთიას და ზოგიერთ სხვა ლი-
 თონს.

კარბოლმეზაა, C_6H_5OH , იგივეა რაც ფე-
 ნოლი; იყენებენ მედიცინაში, როგორც ან-
 ტისეპტიკურ და სადღეინფექციო საშუალებ-
 ბას.

კარბოჰაჰაზი, კლასი ორგანული ნაერ-
 თებისა, რ-იც შეიცავს კარბოქსილის ჯგუფს

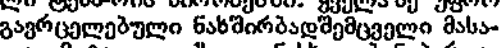

თან დაკავშირებული რადიკალის ბუნების

კარბონული სისტემა. კარ-
 ბონული პერიოდის ტიპური
 ლანდშაფტი.



მიხედვით პ. შეიძლება მივაკუთვნოთ ალი-
 ფატურ (ცხიმოვან), ალიციკლურ, არო-
 მატულ ან პეტროციკლურ რიგს. მოლეკუ-
 ლაში კარბოქსილის ჯგუფების რაოდენო-
 ბის მიხედვით განასხვავებენ ერთ-, ორ- და
 მრავალჯგუფიან მჟავეებს (მონო-, დი- და
 პოლიკარბოჰაჰაზები). პ. შეიძლება იყოს
 ნაჯერი და უჯერი.

ზოგიერთმა პ-მა სახელწ. მიიღო ბუნე-
 ბაში მისი გავრცელების მიხედვით (მაგ.,
 ჭიანჭველმჟავა, ვაშლმჟავა, ვალერიან-
 მჟავა, ლიმონმჟავა). უნევის ნომენკლა-
 ტურის მიხედვით, პ-ის სახელწოდებები
 მიღებულია ნახშირბადის ატომების იმავე
 რიცხვის შემცველი ნახშირწყალბადის სა-
 ხელწოდებებიდან, რ-ებსაც ემატება სიტყვა
 „მჟავა“. მაგ., მეთანის მჟავა (ჭიანჭველ-
 მჟავა), ეთანის მჟავა (მმარმჟავა) და ა. შ.
 ხშირად პ-ს იწილავენ როგორც ნახშირ-
 წყალბადების ნაწარმებს მაგ., $HC \equiv C-$
 $-COOH$ — აცეტილენკარბოჰაჰაზი.

პ-ის მჟავური თვისებები განპირობებუ-
 ლია მათი რდისოციატის უნარით:

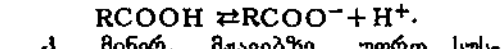

პ. მინერ. მჟავეებზე უფრო სუს-
 ტი მჟავეებია. მჟავათა სიძლიერე მნიშვ-
 ნელოვნად არის დამოკიდებული აგრეთვე
 კარბოქსილთან დაკავშირებული რადი-
 კალის ელექტროფილურობასთან. კარბო-
 ქსილის ჯგუფთან უშუალოდ დაკავშირე-
 ბული ელექტროფილური ჩამნაცვლებლე-
 ბის (მაგ., NO_2 , CN , Cl) შეყვანა მკვეთ-
 რად აღიდეგს მჟავიანობას. მაგ., ციანმარ-
 მჟავა $CNCH_2-COOH$ 200-ჯერ უფრო
 ძლიერია, ვიდრე მმარმჟავა CH_3COOH .
 კარბოქსილის ჯგუფთან დაშორებისას ჩამ-
 ნაცვლებლების გავლენა სუსტდება. პ.
 შეიძლება იყოს თხევადი (მაგ., დაბალი
 ცხიმოვანი მჟავეები) ან მყარი (მაგ., მაღა-
 ლი ცხიმოვანი ან არომატული მჟავეები).
 ნაჯერი ცხიმოვანი მჟავეების დაბალი წვე-
 რები წყალში კარგად იხსნება, საშ. წვე-
 რები (C_4-C_{10}) და აგრეთვე არომატული
 მჟავეები კი — შეზღუდულად. უმაღლესი
 ცხიმოვანი მჟავეები წყალში უხსნარია,
 კარგად იხსნება სპირტში, ეთერსა და ბენ-
 ზოლში.

პ. ურთიერთქმედებენ ფუძებთან და
 წარმოქმნიან სათანადო მარილებს. მი-
 ნერ. მჟავეების თანაობისას პ-ის სპირტებ-
 თან ურთიერთქმედებისას წარმოიქმნება
 რთული ეთერები.

პ-ის მიღების მეთოდები მრავალგვარ-
 არია. პირველადი სპირტების და აღდგე-
 ბების ჟანგვით მიიღება ნახშირბადის იგი-
 ვე რაოდენობის შემცველი პ.

პ-ის მიღების მნიშვნელოვანი მეთოდია
 მათი ნიტრილების ჰიდროლიზი. საწარ-
 მო მნიშვნელობა აქვს ორგ. ნაერთების
 კარბონილირების, ე. ი. ორგ. ნაერთში CO
 ჯგუფის შეყვანის რეაქცია:

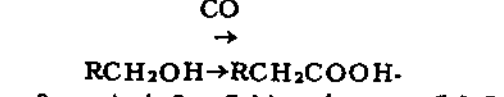

უმაღლეს ცხიმოვან პ-ს ფართოდ იყენებენ
 საპნის, ლაქისა და საღებავის წარმოება-
 ში, ზედაპირულად აქტ. ნივთიერებების
 მისაღებად, ემულგატორებად კაუჩუკის
 წარმოებაში, პლასტიფიკატორებად რეზი-
 ნის წარმოებაში და სხვ.

ლიტ.: Неницеску К. Д., Ор-
 ганическая химия, пер. с рум., т. 1—2, М.,
 1962—63.

კარბონარაზი (იტალ. carbonaro, სო-
 ტყვასიტყვით — მენახშირე < ლათ. car-
 bo — ნახშირი), საშრ. იტალიაში XIX ს.
 დასაწყისში აღმოცენებული ამავე სახელ-
 წოდების ფარული პოლიტიკური ორგანიზ-
 აციის წევრები. იტალ. პ. მიზნად ისახავდ-
 ნენ ეროვნ.-განმათ. ბრძოლას ფრან-
 გების, შემდეგ კი ავსტრიელების წინა-
 აღმდეგ. პ-ის სოც. შემადგენლობა ჭრე-
 ლი იყო, ამან განაპირობა მათი ბრძო-
 ლის მიზნებისა და საშუალებების ნაირფე-
 როვნება. პ. ბრძოლის მეთოდად უპირა-
 ტესად იყენებდნენ შეთქმულებას, ტე-

რორს, 1831 პ-ის ნაწილი შეუერთდა „ახალ-
 გაზრდა იტალიას“.

იტალიის გავლენით 1820—21 პ-ის ორ-
 განიზაციები საფრანგეთში, შვეიცარიაში
 და ბალკ. ქვეყნებშიც გაჩნდა.

გ. კილურაძე.
კარბონატები, ნახშირმჟავას H_2CO_3
 მარილები. განასხვავებენ ნორმალურ (სა-
 შუალო) (მაგ., K_2CO_3), მჟავურ (ჰიდრო-
 კარბონატები) ანუ ბიკარბონატები HCO_3^-
 ანიონის მქონე (მაგ., $KHCO_3$) და ფუძე პ-ს
 [მაგ., $Cu_2(OH)_2CO_3$ —მინერალი მალაქი-
 ტი]. ზოგიერთი კარბონატი (მაგ., თუთი-
 ის, ტყვიის, სპილენძის, რკინის, მანგანუ-
 მისა და სხვა) ძვირფასი ლითონური მ-
 დანია. კერძოდ, ვიტრიოლს და მავნეზიტს
 იყენებენ სამშენებლო საქმეში, ქიმ. მრეწვე-
 ლობაში და ა. შ.; სინთეზური პ-იდან ფა-
 რთოდ იყენებენ სოდას. იხ. აგრეთვე კალ-
 ციუმკარბონატი, ნატრიუმკარბონატი, კა-
 ლიუმკარბონატი, მავნიუმკარბონატი.

კარბონატები ბუნებრივი, ნახ-
 შირმჟავა მარილების მინერალთა კლასი.
 განარჩევენ: ბიკარბონატებს (მჟავურ მარი-
 ლებს), უწყლო და წყლიან ნორმალურ
 კარბონატებს, დამატებითი ანიონების
 $(OH)^-$, F^- , ან Cl^- შემცველ კარბონატებსა
 და რთულ კარბონატებს, რ-ების შეიცავენ
 $(SO_4)^{2-}$ ან $(PO_4)^{3-}$ ანიონებს. ყველაზე
 მეტად გავრცელებულია Ca^{2+} , Mg^{2+} ,
 Fe^{2+} , Mn^{2+} , Ba^{2+} , Sr^{2+} , Pb^{2+} , Zn^{2+} ,
 Cu^{2+} კატიონების შემცველი კარბონატე-
 ბი; დიდი რაოდენობითაა გავრცელებული
 ორმაგი მარილებიც. ბუნებაში Na^+ , K^+
 და $(NH_4)^+$ კატიონებს ძირითადად შეუბ-
 ლია წარმოქმნას მხოლოდ ბიკარბონატები
 ან შევიდეს ორმაგი მარილების შედგენი-
 ლობაში. პ-ის მეტი წილი კრისტალდება
 ტრიკონურ, რომბულ, უფრო იშვიათად ჰექ-
 საგონურ, მონოკლინურსა და სხვა სინგონიე-
 რში. კრისტალები მეტწილად უფროა,
 Fe^{2+} , Mn^{2+} და Cu^{2+} -ის ქრომოფორული
 იონების შემცველები კი მურა, ვარდისფერი,
 ყვითელი, მწვანე და სხვ. სიმაგრე მინე-
 რალოგიური სკალით 3—5. პ. წარმოიქმნე-
 ბა ჰიდროთერმული, დანალექი, იშვია-
 თად მაგმური გზით. იხ. აგრეთვე ან-
 კერტიტი, დოლომიტი, კალციტი, მალაქი-
 ტი, როდოქროზიტი, სიდერიტი, სმიტონ-
 იტი, ცერუსიტი.

ლიტ.: Дир У. А., Хаун Р. А.,
 Зусман Дж., Породообразующие мине-
 ралы, т. 5, М., 1966.

კარბონატიზმი, ძირითადად კარბონა-
 ტებისაგან შედგენილი მაგმური ან მეტასო-
 მატური წარმოშობის ქანები. სიერცობრი-
 ვად პ. ულტრაფუძე ტუტე ქანების მასივებს
 უკავშირდება. ტერმინი შემოიღო ნორვ.
 პეტროგრაფმა ვ. ბრეგერმა (1921). არსე-
 ბობს კალციტის, დოლომიტის, ანკე-
 რიტისა და სიდერიტისანი პ. ინტრუზიულ
 მასივებში პ-ითაა აგებული შტოკები,
 კონუსური და წრიული დაიკები და სხვ.
 ვულკ. აპარატებში პ-ით ამოვსებულია
 ამომყვანი ყელი; სპეციფ. ნატრიუმკარბო-
 ნატული შედგენილობისაა ეფუზიური პ.
 ეფუზიური პ-ითაა აგებული ლავური ნა-
 კადები და ვულკ. კონუსები. პ., როგორც
 მეორეხარისხოვან მინერალებს, შეიცავს
 ფლოგოპიტს, ვერმიკულიტს, მავნეზიტს,
 იშვიათიწილად და სხვა ელემენტების მინე-
 რალებს (ხშირად სამრეწ. რაოდენობი-
 თაც).

თ. ჩხატუა.
კარბონილის ჯგუფი, კარბონი-
 ლი, აღდგეობებისა და კეტონების შედ-
 გენილობაში შემავალი ფუნქციური ჯგუ-
 ფი $>C=O$.

კარბონმჟავები, იგივეა, რაც კარბო-
 მჟავეები.

კარბონული სისტემა (პერიოდი), პა-
 ლეოზოური ჯგუფის რიგით მეხუთე სის-
 ტემა (გეოლ. წელთაღრიცხვის პალეო-
 ზოური ერის მეხუთე პერიოდი). მოსდევს
 დევონურ სისტემას (პერიოდს) და წინ უს-
 წრებს პერმულ სისტემას (პერიოდს). აბ-
 სოლ. გეოქრონოლოგიათა პ. პ. დაიწყო
 350 მლნ. წლის წინათ და გრძელდებოდა

75 მლნ. წელს. პ. ს. (პ.) დაადგინეს ინგლ. გეოლოგებმა უ. კონიბერმა და უ. ფილიპსმა 1822 დიდ ბრიტანეთში. პ. ს. (პ.)-ის ერთიანი დანაწილების სქემა არ არსებობს. პ. პ., განსაკუთრებით მისი I ნახ., თალასოკრატიული პერიოდი იყო. კონტინენტურ მასივს წარმოადგენდა გონდვანა. პ. პ.-ის II ნახევარში პერიოდული დანაწილების ზონაში (ურალი, ტიან-შანი, ყაზახეთი, ჩრდ.-დას. ევროპა, აღმ. აზია, ჩრდ. ამერიკა) წარმოიშვა მთები. ამ პროცესს დაუკავშირდა ძლიერი ეფუზიური და განსაკუთრებით ინტრუზიული მაგმატიზმი. ხმელეთის ჰავას თითქმის ყველა სარტყელში მაღალი ტენიანობა ახასიათებდა, რაც ხელს უწყობდა ტყისა და ტაობის მცენარეულობის ფართოდ გავრცელებას ყველა კონტინენტზე და ქმნიდა ტორფისა და ქვანახშირის უმდიდრესი საბადოების წარმოქმნის პირობებს. პ. პ.-ში მცენარეთაგან გავრცელებულია გიგანტური კალამიტები, მახათასნარნი, ლიკობოდიუმები (ლუპიდოლენდრონი, სიგილარია), თესლოვანი და სპორიანი გვიმრები, კორდაიტები, ჩნდება წიწვიანები, ზღვებში ბატონობს ლურჯ-მწვანე წყალმცენარეები; მტკნარ წყლებში—მწვანე წყალმცენარეები. ცხოველთა სამყაროში 3 მთავარი ზოოგეოგ. ოლქი გამოიყოფა: ხმელთაშუაზღვის, ჩრდ. ევროპისა და ციმბირის. მრავალფეროვანია ზღვის ფაუნა—ფორამინიფერები, ბრაქიოპოდები, ზღვის შროშნები და ზღარბები, მარჯნები, ცეფალოპოდები, ორსაგდულიანები, მუცელფეხიანები, კიბოსნარნი; ვითარდებიან ხრტილიანი

და ძვლიანი თევზები. ხმელეთზე ბატონობენ ამფიბიები, სტეგოცეფალები, გიგანტური მწერები (კალიები) და სხვ. პ. ს.-ის ქანები ფართოდაა გავრცელებული. სსრკ-ში კლასიკურად ითვლება დონეცისა და მოსკოვის აუზების, ურალის, ტუნგუსკისა და სხვ. ჭრილები; საქართველოში პ. ს.-ის ნალექები ცნობილია სვანეთში (დიხის სერიის ნაწილი) და ხრამის მასივზე (ქვედა- და შუაკარბონული ასაკის ვულკანოგენურ-დანალექი წყება). სასარგებლო წიაღისეულიდან პ. ს.-ში თავმოყრილია მსოფლიოს ქვანახშირისა და მურა ნახშირის მარაგის უდიდესი ნაწილი. სსრკ-ში ქვანახშირის დიდი საბადოებია დონეცის, ყარაღანდის, კუზნეცისა და ტუნგუსკის აუზებში; საზღვარგარეთ — პოლონეთში (სილეზია), გერ-ში (რურის აუზი), ბელგიაში, ინგლისში, საფრანგეთში, აშშ-ში (პენსილვანია) და სხვ. გვხვდება აგრეთვე ნავთობისა და აირის (ვოლგა-ურალის, დნებრ-დონეცის), სპილენძის (ჯეზყაზღანი), ტყვიის, თუთიის და სხვ. საბადოები. ლიტ.: ჯანელიძე ა., ისტორიული გეოლოგიის ძალიერ კურსი, თბ., 1963. ო. ხუციშვილი.

პარაბორონი, სილიციუმი SiC კარბიდი, SiC , სილიციუმის ნაერთი ნახშირბადთან, ალმასის ბზინვარების უფერული კრისტალი, ტექ. პროდუქტი მწვანე ან შავი ფერისაა. პ. მხელდნობადია (დნება $2830^{\circ}C$ -ზე და თან იმლება), სისალით ჩამორჩება მხოლოდ ალმასსა და ბორის კარბიდს B_4C ; მდგრადია სხვადასხვა ქიმ.

კარბონული სისტემის სტრატეგრაფიული დანაწილების სქემა

სსრკ	დას. ევროპა	ჩრდ. ამერიკა*	
სექციები	სართულები	სართულები	სისტემები
ზედა	ორენბურგული	ზედა	სტეფანური
	გველური		პენსილვანიური
შუა	მოსკოვური	ზედა	ვესტფალური
	ბაშკირული		ნამიურული
ქვედა	ნამიურული	ქვედა	ნამიურული
	ვიზურული		ვიზურული
	ტურნეული		ტურნეული
			მისისიპური

გარემოში, მაგ., მაღალ ტემპ-რაზე. იყენებენ აბრაზულ მასალად (ხეხვისას), სალი მასალების საჭრელად, ქიმ. და მეტალ. აპარატურის დასამზადებლად, აგრეთვე ელექტროტექნიკაში.

პარაბოქსილაზა, ფერმენტი, რ-იც კეტო-მეფებისაგან ჩამოხლეჩს ნახშირმჟავას. პ-ს აქტ-ჯგუფი B_1 ვიტამინის (თიამინის) ნაწარმია. პ. მონაწილეობს დუღილში.

პარაბოქსილიაზაზი, ფერმენტების ჯგუფი ლიაზების კლასისა; აკატალიზებენ კეტო- და ამინომეფების დეკარბოქსილირებას (CO_2 -ის მოხლეჩას). კეტომეფების დეკარბოქსილირებას აკატალიზებს კო-

*ჩრდ. ამერიკაში ერთიანი პ. ს. (პ.)-ის ნაცვლად გამოყოფილია ორი დამოუკიდებელი სისტემა (პერიოდი): პენსილვანიური და მისისიპური.

გვიანდელი კარბონული ეპოქის პალეოგეოგრაფიული სქემა

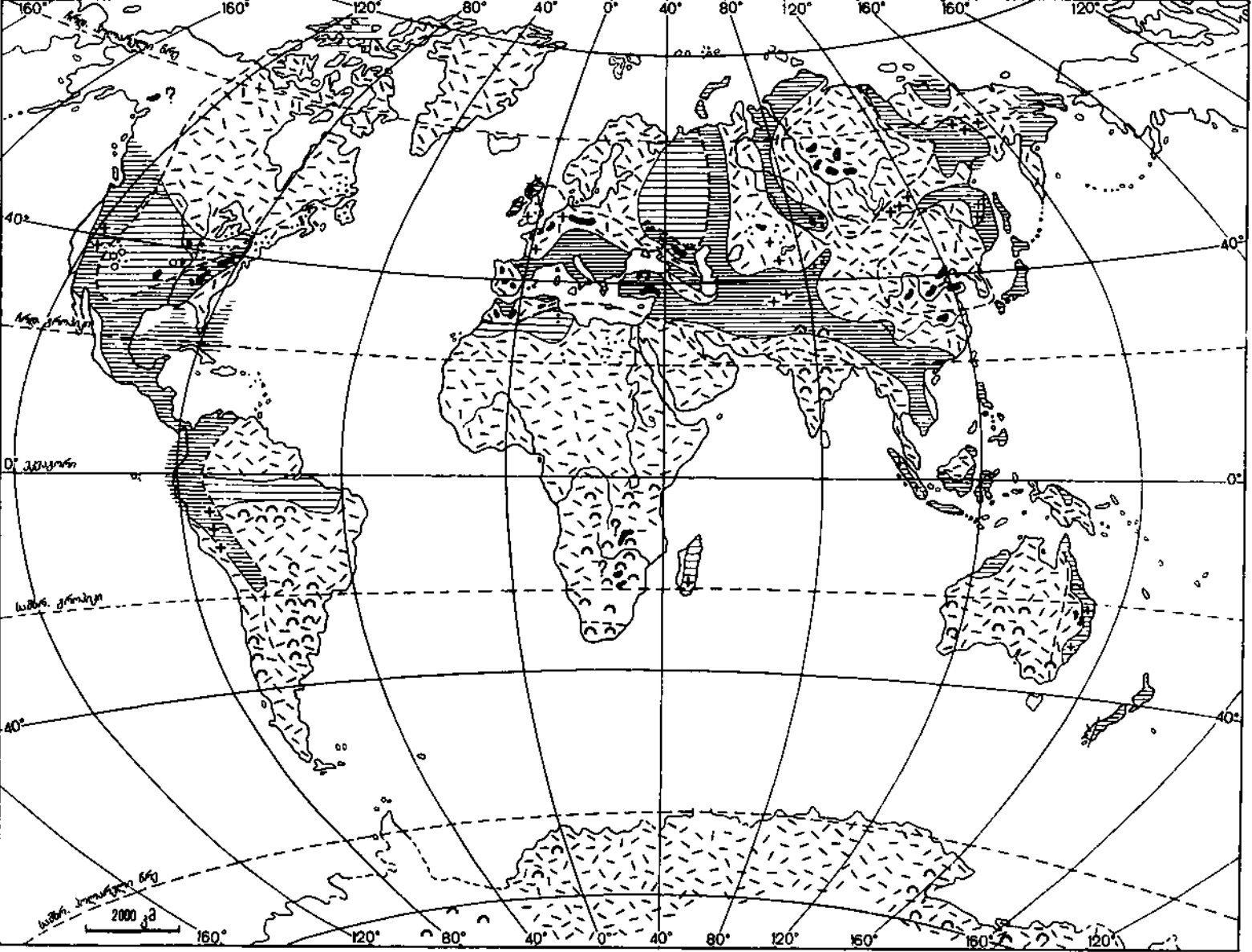

- ხმელეთი
- ზღვა ბაქნებზე
- ზღვა გეოსინკლინებში
- ნახშირდავროვების ადგილები (შუა და გვიანდელი კარბონული ეპოქები)
- ნიოელი ფერის ნალექები
- ლავეების ამონახევა და ინტრუზიები
- გვიანდელი კარბონული ეპოქის მკინვარული ნალექები
- თაბაშირიანი და ანაიდროციანი ნალექები
- ბაქნების საზღვრები

რუკის ავტორები: ო. ეინორი, კ. სესლაინსკი კონსულტანტი ვ. ხანი

კარბოქსილაზა, ამინოჰეაგებისას - პირი-
დოქსალფოსფატი.
კარბოქსილირება, ორგანულ ნაერთში
კარბოქსილის ჯგუფის-COOH წარმოქმნა
CO₂-ის მოქმედებით. მაგ., ლითონორგ.
ნაერთების კ. მიმდინარეობს ამ ნაერთე-
ბის ხსნარში CO₂-ის გატარებით; მიღე-
ბული პროდუქტის პიღროლიზით კი კარ-
ბოჰეაგა მიიღება:

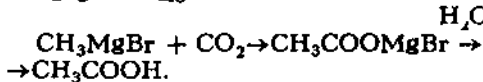

კარბოქსილის ჯგუფი, კარბოქსი-
ლი, კარბოჰეაგების შედგენილობაში შე-

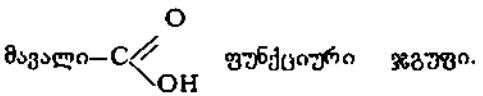

კარბოქსიპროპიონი, HbCO, ჰე-
მოგლობინთან (Hb) ნახშირჟანგის (მუ-
თავი გაზი, CO) შეერთების პროდუქტი.
კ-ის ხსნარი ღია წითელია. კ. 10000-ჯერ
ნელა იშლება Hb-ად და CO-დ, ვიდრე
ოქსიპროპიონი Hb და O₂-დ. ამიტომ
ჩასუნთქულ ჰაერში CO-ს შემცველობი-
სას ჟანგბადი თანდათან გამოიდეგნება
ჰემოგლობინიდან, ირღვევა ჟანგბადის გა-
დასვლა ფილტვებიდან ქსოვილებში და
ვითარდება ე. წ. მსუთავი მოწამვლა.

კარბუნკული, ძირღვი (ლათ.
carbunculus- ნაკერჩხალი), კანის ღრმა
შრებისა და კანქვეშა უჯრედის ჩირ-
ქოვან-ნეკროზული ანთება. უმეტესად
ჩნდება კისერზე (უკან), სახეზე, ზურგზე
და სხვ. ყველაზე სახიფათოა სახის კ.,
რადგან პროცესი შეიძლება ქალას ღრუშიც
ვადავიდეს. კ. ვითარდება კანის ფორებში
(უმეტესად ტანსაცმლით გახეხილ ადგი-
ლებში) ჩირქმბადი მიკრობების მოხვედ-
რის შედეგად. კ-ის გაჩენასა და განვითარ-
ებას ხელს უწყობს ორგანიზმის დაუძ-
ღურება, შაქრიანი დიაბეტი, კუჭ-ნაწლავის
ტრაქტის, ღვიძლისა და თირკმლების მოქ-
მედების მოშლა. თავდაპირველად ვითარ-
დება ანთებითი ინფილტრატი, კანი და
კანქვეშა უჯრედისი მკერიფდება, კანი მო-
ვითალო-მოლოჯგოფო ელფერს იღებს და
პრიალებს. 8-10 დღის შემდეგ ინფილ-
ტრატი ჩირქდება (მწიფდება). მკვდარი
უბნების მოცილების შემდეგ კანში წარ-
მოქმნება ერთი ან რამდენიმე ძაბრისებ-
რი ხვრელი; ზოგჯერ კ-ს დაერთვის სა-
ერთო ინტოქსიკაცია, მაღალი ტემპ-რა,
მძიმე შემთხვევებში - პირღვიინება, ცნო-
ბიერების დაკარგვა და სხვ.

მკურნალობა: ანტიბიოტიკები,
რენტგენოთერაპია, ულტრამაღალი სიხში-

რის ველით (უმს) მკურნალობა, სისხლის
გადასხმა, მაღალკალორიული დიეტა, ნეკ-
როზის სტადიაში - ქირურგ. ოპერაცია.
პ რ ო ფ ი დ ა ქ ტ ი კ ა: პირადი ჰიგი-
ენის დაცვა.

კარბარათილი ია (ილია) გიორგის ძე
(1867, სოფ. ერთაწმინდა, ახლანდ. კას-
პის რ-ნი-31. III. 1939, თბილისი), ქარ-
თველი საბჭ. კომპოზიტორი, ფოლკლორი-
სტი, მომღერალი (ტენორი) და საზოგადო
მოღვაწე. საქ. სსრ ხელოვნების დამს.
მოღვაწე (1938). ბავშვობაში მღეროდა
თბილ. სიონის ეკლესიისა და ლ. აღნიაშ-
ვილის გუნდებში (1884-85), ზოლო სიმღე-
რაში მეცადინეობდა ქართ. გუნდის ხელმძ-
ღვანელ ი. რატილთან. 1889-91 სწავლობ-
და მოსკ. ფილარმონიის მუს.-დრამ. სას-
წავლებელში ვოკალურ და თეორ. განყ-
ბებზე. ამ წლებშივე ქართ. ხალხური მუ-
სიკის პოპულარიზაციის მიზნით მოსკოვ-
ში დააარსა ქართ. მუსიკის სა-
დამოები, რ-ებშიც მონაწილეობდა რო-
გორც მომღერალი და გუნდის დირიჟორი.
1891 მოსკოვში წაიკითხა მოხსენება „ქარ-
თული მუსიკის რაობა და ქართული მუსი-
კალური საკრავები“. 1895 დაბრუნდა თბი-
ლისში. ამ პერიოდში შექმნა პირველი ნა-
წარმოებები - რომანსები „შევიშრობ ცრე-
მლას“ და „ლამაზო ქალო“. 1896-იდან
ოპერის თეატრის სოლისტია, 1905-იდან -
რეჟისორი. ვ. გუნიასთან ერთად პირვე-
ლად თარგმნა ქართ. ენაზე „სევილიელი
დალაქისა“ და „დემონის“ ლიბრეტოები;
ეს ოპერები კ-მა თვითონვე დადგა და ბარ-
ტოლომა და სინოდალის პარტიებიც შეას-
რულა. კ-მა თარგმნა ქართულად აგრეთვე
ოპერების - „პიკის ქალის“, „ფაუსტის“,
„ტრაგედიას“, „რიგოლეტოს“, „ბალ-მას-
კარადის“, „ოტელოს“ და „ბოჰემის“ ლი-
ბრეტოები. მან აქტ. მონაწილეობა მიიღო
საქართ. ფილარმონიული საზ-ბის დაარ-
სებასა (1903) და შემდგომ მუშაობაში.
1908 კ-მა გამოსცა თავისი შეკრებილი
ქართ. პოეტური ფოლკლორის ნიმუშები.
მის ფოლკლორისტულ მოღვაწეობას დიდად
აფასებდნენ ა. წერეთელი, ა. ხახანაშვი-
ლი. 1910 დააარსა ქართ. საავანდო საზ-
ბა. 1910-იდან ასწავლიდა სიმღერასა და
მუსიკას თბილ. სას. სემინარიაში, 1922-
25 მუს. ისტორიასა და თეორიას თბილ.
კონსერვატორიაში. კ-მა ერთ-ერთმა პირ-
ველმა შექმნა ქართ. რომანსის ნიმუშები.
მისი ნაწარმოებების საფუძველს წარმოად-
გენს ქართ. ქალაქური ფოლკლორი. მას
ეკუთვნის მრავალი საგუნდო ნაწარმოები.
გამოაქვეყნა ქართ. ხალხ. სიმღერების 3
კრებული (1890, 1909, 1921 - „ქართული
საბავშვო სიმღერები“). კ-ის ნაშრომებია:
„ქართული მუსიკის შესახებ“ (მოსკოვი,
1893), „მოკლე ნარკვევი ქართულ მუსი-
კაზე“ (1901), „მოკლე პოპულარული
მუსიკალური ენციკლოპედია“ (1933) და
მრავალი სტატია.

ლიტ.: არაგვიშვილი დ., ია კარ-
ბარათელი, ლიტერატურა და ხელოვნება,
1945, № 14. გავაშვილი ლ., ია კარბარე-
თელი, თბ., 1959; ჩიქოვანი მ., ქართული
ფოლკლორი, თბ., 1946.

კარბარათლანი, ქართველი კალიგრა-
ფები, სვიმონი (XVI ს.), ილკოდა
სამხრ. საქართვე. სავანეებში. მისი სახელი
იხსენიება 1233-ით დათარიღებული ხელ-
ნაწერის (საქ. სსრ მეცნ. აკად. კ. კეკელი-
ძის სახ. ხელნაწერთა ინ-ტი A-85) ერთ
ანდერძში. როგორც ჩანს, მას აღუდგენია
ეს ხელნაწერი. 1541 გადაუწერია პო-
ლემიკურ-დოგმატიკური და სამეცნ. კრე-
ბული (S-312). ეს 108-ფურცლიანი მცირე
ზომის წიგნი (22,8x16,8 სმ) გადაწე-
რილია ნუსხურით, შავი მელნით, ერთ
სვეტად, არაჩვეულებრივად წვრილი ასო-
ებით. წიგნი მაღალი კალიგრაფიული ოს-
ტატობის ნიმუშია. ასევე მაღალმხატვ-
რულ დონეზე დგას სემიონის მიერ გადაწე-
რილი დიდი ფორმატის (2 ტომად შეკრუ-
ლი) გულანი (ხელნაწერთა ინ-ტი, A-197).
ი გ ს ე ს (XVII ს.) გადაწერილია სადღე-

სასწავლო (ხელნაწერთა ინ-ტი, H-1018).
ეს მოზრდილი წიგნია (28x19,7 სმ, 364
ფურცელი). ხელნაწერი ორსვეტოვანია,
მესრულებულია ნუსხურით, შავი მელნით.
სინგური ტრადიციულადაა გამოყენებუ-
ლი, თავსამკაულები ვერ არის მაღალ დო-
ნეზე შესრულებული, მაგრამ ნაწერი
ბრწყინვალე კალიგრაფიული ოსტატობით
გამორჩევა. ხელისა და თავსამკაულის
მიხედვით ნამუშევარს XVII ს-ით ათარი-
ლებენ. ა მ ბ ო ს ე გაბრიელის ძე მონა-
წილეობდა ბედიის გულანის (A-187) გა-
დაწერაში გაბრიელ ლომსიანისძესა და
საბა ნაჭოფაძესთან ერთად. ამბროსეს
ხელითაა ნაწერი 130-194 და 582-610
ფურცლები. იგი შესანიშნავი ოსტატი
ყოფილა, ნუსხურით მწერალთაგან ერთ-
ერთი საუკეთესო.

ლიტ.: ბერიძე ვ., ძველი ქართველი
ოსტატები, თბ., 1967.

კარბინი ვალენტინ ალექსის ძე [10 (23).
I. 1907, ეკატერინოსლავი, ახლანდ. დნეპ-
როპეტროვსკი, - 21. X. 1969, მოსკოვი].
საბჭ. ქიმიკოსი, სსრკ მეცნ. აკად. აკადემი-
კოსი (1953), სოციალ. შრომის გმირი
(1966). დაამთავრა მოსკ. სახელმწ. უნ-
ტი (1930); მუშაობდა ლ. კარპოვის სახ.
ფიზ.-ქიმ. ინ-ტში (1930) და მოსკ. სა-
ხელმწ. უნ-ტში (1956-69). კ-ის ძირითადი
შრომები მიძღვნილია კოლოიდური სისტე-
მებისა და განსაკუთრებით მაღალმოლე-
კულური ნაერთების ფიზ. ქიმიისადმი.
შეისწავლა სარეაქციო არის სტრუქტურ-
ული მახასიათებლების როლი მარსო-
მოლეკულების წარმოქმნაში. 1956 მოსკ.
სახელმწ. უნ-ტში დააარსა სსრკ-ში პირ-
ველი მაღალმოლეკულურ ნაერთთა კა-
თედრა. ლენინური პრემია (1962), სსრკ
სახელმწ. პრემია (1943, 1947, 1950, 1969).
დაჯილდოებულია 3 ლენინის ორდენით,
2 სხვა ორდენითა და მედლებით.

თბზ.: Краткие очерки по физико-химии
полимеров, 2 изд., М., 1967 (თანაავტ.: Г.
Л. Слонимский).

ლიტ.: Валентин Алексеевич Каргин,
М., 1960 (Материалы к библиографии
ученых СССР. Серия химических наук,
в. 29).

კარბამონის მთაში, მთები ინდოეთის
სამხრ-ით, დას. გატების სამხრ. ნაწილში.
სიმაღლე 2019 მ-მდე (მთა კოტიამალაი).
უმთავრესად აგებულია გნაისებითა და
კრისტა. ფიქლებით. კალთები ციცაბოა და
ღრმა ხეობებით არის დანაწევრებული.
შემოსილია ნოტიო ტროპ. ტყით. არის ჩა-
ისა და კაუჩუკის პლანტაციები.

კარბანანი, სოფელი გურჯაანის რ-ნში,
გომბორის ქედის ჩრდ.-აღმ. კალთაზე, ბაკურ-
ციხე-წიროსის სავაჯ. გზაზე. რკინიგზის
სადგური. სოფსაბჭო. ზ. და 510 მ, გურჯა-
ანიდან 14 კმ. მევენახეობის საბჭ. მეურ-
ნეობა, ღვინის ქ-ნა. დაწყ., საშ., სადამოს.
(ცვლიანი) და სამუსიკო სკოლები, საბავშვო
სახლი, კულტსახლი, კლუბი (კინოღანადგა-
რი), 5 ბ-კა, საავადმყოფო, საფერშლო-სამ-
ეანო პუნქტი, ავთოაქი, კავშირგაბმ.
ვაწყ-ბა.

სოფელში შემორჩენილია XIII ს. ქართ.
ზურთმომღვრების ძეგლი - საბაწმინდის
მონასტრის გუმბათოვანი ეკლესია. გეგ-
მით სწორკუთხა ნაგებობა ჩახაზული ჯვრის
ტიპისაა. აღმ. და დას. მკლავები წაგრძე-
ლებულია. ეკლესია აგურით არის ნაშენი,
აქა-იქ მოჩანს რიყის ქვა და შირიმი. გა-
რედან მოპირკეთებულია სუფთად გათლი-
ლი შირიმის ქვის სწორი რიგებით. ფასა-
დების მორთულობა სადაა. შენობა დაზი-
ანებულია. მის მახლობლად სამეკლესიანი
ბაზილიკის ნანგრევებია. იგი შედგება
ერთმანეთთან კარგად დაკავშირებულ
სამი ნავისაგან ერთი საერთო შესასვლე-
ლით. ნაგები იყო რიყის ქვით, გამოყენე-
ბულია შირიმიც (იმპოსტები).

კარდანი (Cardano) ჯეროლამო (ჯერო-
ნიმო) [24. IX. 1501 (სხვ. მონაცემე-
ბით, 1506), პავია, - 21. IX. 1576, რო-
მი], იტალიელი ფილოსოფოსი, ექიმი



ი. კარბარეთელი.



ვ. კარბინი.

კარბარეთელი, ს. კარ-
ბარეთელი, ხელნაწ-
ერი გულანი. ფრაგმენ-
ტი. საქართვე. სსრ მეცნ.
აკადემიის ხელნაწერთა ინ-
სტიტუტი. თბილისი.

და მათემატიკოსი. დამუშავა კოსმოლოგიური სისტემა. კ-ს ნატურფილოსოფია წარმოადგენს ასტროლოგიის, ალქიმ., მედ., ფიზ., მათ., სანიჰინრო საქმის, ფსიქოლ. და სხვ. დარგებში მისი მრავალმხრივი სამეცნ. მოღვაწეობის საფუძველსა და საბოლოო სინთეზს. კ-ს შრომებმა დიდი როლი ითამაშა ალგებრის განვითარებაში. მის სახელთან არის დაკავშირებული არასრული კუბური განტოლების ამოხსნის ფორმულა (იხ. ალგებრა). შეიმუშავა მოძრაობის გადაცემის საკითხები (იხ. კარდანული გადაცემა, კარდანული მექანიზმი).

კარდანული გადაცემა ავტომობილის (სახელწ. მოდის ფ. კარდანოს სახელიდან), მოწყობილობა, რიც წამყვანი ლილვიდან ბრუნვას გადასცემს ამჟღად ლილვს (ლილვები ერთმანეთის მიმართ კუთხითაა განლაგებული). ავტომობილებში კ. მ-ს (ნახ. 1) იყენებენ ძრავასა და გადაცემათა კოლოფის (კუთხე 5°-მდე). გადაცემათა კოლოფისა და მანაწილებელი კოლოფის (კუთხე 5°-მდე), აგრეთვე გადაცემათა კოლოფის (მანაწილებელი კოლოფისა) მთავარი გადაცემის მექანიზმთან (კუთხე 15°-მდე) შესაერთებლად, საჭერო ამძრავში და სხვ. კ. მ-ის

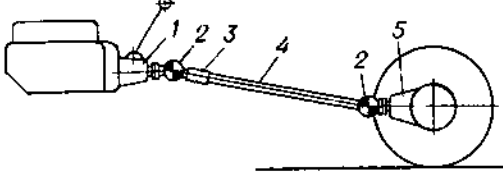

ნახ. 1. ავტომობილის კარდანული გადაცემის სქემა: 1—გადაცემათა კოლოფი; 2—კარდანი; 3—მოსრიალე შლიცინი შეერთება; 4—კარდანის ლილვი; 5—მთავარი გადაცემის მექანიზმი.

ნახ. 2. სრული კარდანი: 1—ჩანგალი; 2—ჯვარედის პოტოპოკის საყრდენი; 3—სახურავი; 4—ჯვარედ.

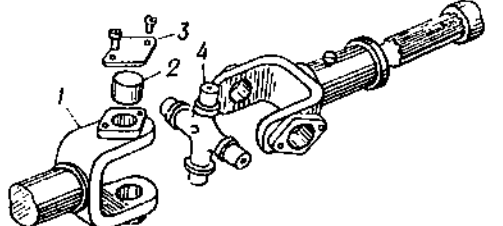

ნახ. 2. სრული კარდანი: 1—ჩანგალი; 2—ჯვარედის პოტოპოკის საყრდენი; 3—სახურავი; 4—ჯვარედ.

სთავარი ნაწილია ორკარდანიანი (იშვიათად ერთკარდანიანი) კარდანის ლილვი. ლილვებს შორის არსებული კუთხის შეაბამისად კ. მ-ში შეიძლება გამოიყენონ ისეტი ან დრეკადი ნახევრად კარდანი, რატოლი კუთხური სიჩქარის ან ტოლი კუთხური სიჩქარის სრული კარდანი. უფრო მეტად გავრცელებულია სრული კარდანები (ნახ. 2). ერთი კარდანის მექანიზმი 1,985-0,99.

კარდანული მექანიზმი, კარდანი, არდანული ან უნივერსალური სახსარი, სახსრული ურო, მექანიზმი, რ-იც უზრუნველყოფს ერთმანეთის მიმართ ცვლადი კუთხით განლაგებული ორი ლილვის ბრუნვას წვერების მოძრავე შეერთების (ხისტი „მ.“) ან სპეც. დრეკადი ელემენტების დრეკადი კ. მ.) მეშვეობით. სახელწ. მილოჯ. კარდანოს სახელიდან. მარტივი მ. წარმოადგენს ე. წ. პუკის სახსარს (ნახ. 1). I, II, III, IV ბრუნვის ღებები $\theta B = \theta B' = \theta C = \theta C'$ რადუსთან

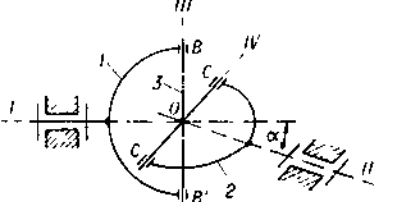

ნახ. 1. პუკის სახსრის სქემა: 1,2—ჩანგლები; 3—ჯვარედი; B, B' და C, C'—სახსრები; I, II, III, IV—ბრუნვის ღებები.

სფეროს O ცენტრში α კუთხით გადაიკვეთებიან, ამიტომ $0 \leq \alpha < 90^\circ$ ზღვრებში α -ს ნებისმიერი მნიშვნელობის დროს B, B' და C, C' სახსრები I და II ღებების პერპენდიკულარულ სიბრტყეებში წყვილ-წყვილად შემოწერენ ამავე რადიუსის წრეწირებს. ამ პირობებში ბრუნვითი მოძრაობის გადა-

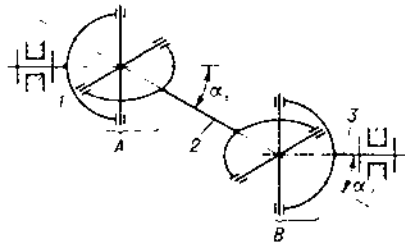

ნახ. 2. პუკის ორმაგი სახსრის სქემა: 1—წამყვანი ლილვი; 2—შუალედური ლილვი; 3—ამჟღადი ლილვი; A, B—უნივერსალური სახსრები.

ცემა შესაძლებელია ცვლადი α კუთხისას. ამ თვისების გამო კ. მ-ს ფართოდ იყენებენ სხვადასხვა მანქანებში: საფრენ აპარატებსა და ხელსაწყოებში, ჩარჩებსა (სახსრული ქურო) და ავტომობილებში (კარდანული გადაცემა), სას.-სამ. მანქანებში და სხვ. მარტივი კ. მ-ის ნაკლია ამჟღადი ლილვის ბრუნვის სიჩქარის არათანაბრობა წამყვანი ლილვის მუდმივი ბრუნვის სიჩქარის დროს. ამჟღადი ლილვის ბრუნვის სიჩქარე მით უფრო არათანაბარია, რაც უფრო დიდია α კუთხით. თუ $\alpha = 90^\circ$, ბრუნვითი მოძრაობის გადაცემა მარტივი კ. მ-ით შეუძლებელია. ასეთ შემთხვევაში, აგრეთვე მაშინ, როცა აუცილებელია ამჟღადი ლილვის თანაბარი ბრუნვა, მიზანშეწონილია ორმაგი კ. მ-ის

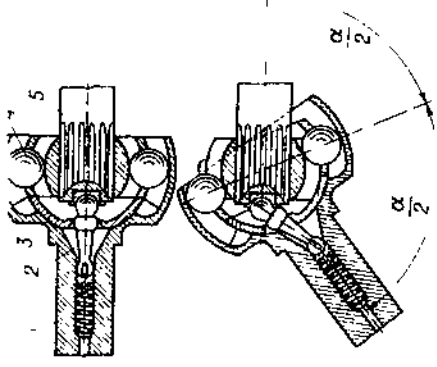

ნახ. 3. კარდანული მექანიზმი, რომლის მოქმედების პრინციპი ემყარება ლილვებს შორის კუთხის ბისექტორული სიბრტყით გაყოფას. 1, 5—ერთ სიბრტყეში მდებარე ლილვები გადაკვეთისას ქმნიან კუთხეს; 2—მომხარველი თითო, რომელიც ლილვების ღებებს შორის კუთხის ცვლილებისას აყენებს სეპარატორს; 3—სეპარატორი; 4—ბურთული ბისექტორული სიბრტყეში.

(ნახ. 2) გამოყენება, რ-შიც α_1 და α_2 კუთხეები ტოლია, ხოლო ჩანგლები ღებზე (2) ერთ სიბრტყეშია განლაგებული. თუ ორმაგი კ. მ-ის გამოყენება შეუძლებელია (ადგილის სიმცირის გამო), იყენებენ კარდანს, რ-ის მოქმედების პრინციპი ემყარება ლილვებს შორის კუთხის ბისექტორული სიბრტყით გაყოფას (ნახ. 3). ორმაგი ხისტი კ. მ-ის ლილვების დაბრის კუთხე შეიძლება აღწევდეს 38°. თუ ლილვები 3-5°-ით არის დახრილი, იყენებენ დრეკად კ. მ-ს (ნახ. 4), რ-ის დრეკად ელემენტებს

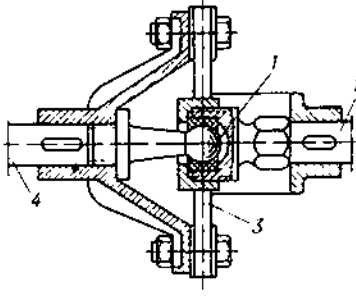

ნახ. 4. დრეკადი კარდანული მექანიზმი: 1—ბა-ტენტრებატი ბურთულიანი თითო; 2, 4—ლილვები; 3—დრეკადი ელემენტები.

მტკიცე ელასტიკური მასალისაგან ამზადებენ.

კარდენას ი რიო (Cárdenas y del Rio) ლასარო (21. V. 1895, მინოკანის შტ., — 19. X. 1970, მეხიკო), მექსიკის სახელმწიფო, სახეივრო და პოლიტიკური მოღვაწე. დაიბადა ფეიქარი ხელისნის ოჯახში. 1913-იდან მონაწილეობდა მექსიკის 1910-17 რევოლუციაში. 1934-40 მექსიკის პრეზიდენტი. მისი პრეზიდენტობის დროს მოხდა სარიინგუო ტრანსპორტის (1937) და ხავთობის მრეწვე. (1938) ნაციონალიზაცია. კ-მ დაიწყო აგრ. რეფორმის გატარება. იბრძოდა კათოლ. ეკლესიის გავლენის წინააღმდეგ. 1949-იდან აქტიურად მონაწილეობდა მშვიდობის მოძრაობაში. მოძრაობაში „ხალხთა შორის მშვიდობის განმტკიცებისათვის“ საერთაშ. ლენინური პრემიის ლაურეატი (1955). 1969-იდან მშვიდობის მსოფლიო საბჭოს საპატიო პრეზიდენტი.

კარდიანი (Cardigan Bay). ჯურე ირლანდიის ზღვაში, დიდი ბრიტანეთის დას. ნაპირთან (უელსი). სიგრძე 56 კმ, სიგანე დაახლ. 102 კმ, სიღრმე 56 მ-მდე. ნაპირები კლდოვანია. მოქცევა ნახევარდღე-ღამურია, სიმაღლე 8 მ-მდე. კ-ის ნაპირებზეა ნავსადგურები ფიშგარდი და პორტმელოკი.

კარდინალი (ლათ. cardinalis — მთავარი), კათოლიკურ ეკლესიაში უმაღლესი სასულიერო პირი რომის პაპის შემდეგ. ეკლესიას პაპთან ერთად მართავს კ-თა კოლეგია (სათავგამო უღვას დეკანი). ლატინიანის საეკლ. კრების (1179) დადგენილებით, კ-თა კოლეგია ირჩევს პაპს, კ-ებს კი ნიშნავს პაპი. სიქსტუს V-ის დადგენილებით (1586), კ-თა რაოდენობა 70-ს არ უნდა აღემატებოდეს. XX ს. შუა წლებამდე კ-ებმა უმეტესად იტალიელებს ირჩევდნენ. პაპებმა იოანე XXIII-მ და პავლე VI-მ კ-თა რაოდენობა გაზარდეს: 1969 კ-თა კოლეგიაში 131 წევრი შედიოდა, მ. შ. იყვნენ ეისკოპოსები აზიისა და აფრ. ქვეყნებიდან. რომში მცხოვრები კ-ები (კურიის კ-ები) ხელმძღვანელობენ ვატიკანის ცენტრ. ორგანოებს — კონგრეგაციებს, ტრიბუნალებს და სხვ. იერარქიულად კ-ები 3 ხარისხად იყოფიან: კ-ეპისკოპოსები, კ-პრესვიტერები, კ-დიაკონები. პაულე VI-ის კანონით (1970), 75 წელს მიღწეული კ. პენსიაზე გადას (წოდების შენარჩუნებით), ხოლო 80 წლისა რჩება კოლეგიის წევრად, მაგრამ კარგავს უფლებას იყოს რომის კურიის წევრი და მონაწილეობა მიიღოს ახ. პაპის არჩევაში.

კარდინალი (Cardinalis cardinalis). ფრინველი ბელურასნაერთა რიგისა. მისი სხეულის სიგრძე 20 სმ აღწევს. აქვს მსხვილი, კონუსისებური ნისკარტი, თავზე—ქოჩორი. გავრცელებულია ჩრდ. ამერ. სამხრ. ნაწილში, ცენტრ. და სამხრ. ამერ. ჩრდ. ნაწილში. ბინადრობს ტყეებსა და პარლენა. სახელწ. მამლის წითელი (კარდინალის მანტიისფერი) შეფერილობის გამო მიიღო; დედალი მურა ფერისაა, დებს 3-4 კვერცხს, კრუბობს 2 კვირამდე. კ. იყვებება მწერებით, მცენარეებით, მცენარეთა თესლითა და მარცვლებით.

კარდინალური რიცხვი (ლათ. cardinalis—მთავარი), სხვაგვარად რაოდენობრივი ანუ სიმძლავრე. იხ. რიცხვი, სიმრავლეთა თეორია.

კარდიო... (<ბერძნ. kardia — გული), რთული სიტყვის ნაწილი; მიუთითებს გულთან კავშირზე, მაგ., კარდიოგრამა, კარდიოგრაფია.

კარდიოლი, მე-4 რიგის ალგებრული წიორი. **კარდიოლოგია** (კარდიო... და... ლოგია), მედიცინის დარგი, რ-იც შეისწავლის გულისა და სისხლძარღვების აგებულებასა და ფუნქციას, გულ-სისხლძარღვთა დაავადებების განვითარების მექანიზმსა და მიზეზებს, კლინიკურ გამოვლინებებსა და



დიაგნოსტიკას, აგრეთვე პროფილაქტიკის, მკურნალობისა და სამედიკალური რეაბილიტაციის მეთოდებს. პ-ის განვითარებას განაპირობებს მოსაზღვრე დარგების—თერაპიის, ქირურგიის, პედიატრიის, ნეფროლოგიის, ფიზიოლოგიის, ანატომიის, პათოლოგიის, ფარმაკოლოგიის, მდგრადი.

ცალკეულ ცნობებს ადამიანის გულსისხლძარღვთა სისტემის აგებულებაზე უძველეს წყაროებში ვხვდებით. სისხლის მიმოქცევის პირველი სქემა II ს-ში შეადგინა კ. გალენოსმა. XVII ს-ში ეს სქემა უარყო ინგლ. ექიმი უ. პარვეიზი, რ-მაც აღმოაჩინა სისხლის მიმოქცევის კანონები. XVII—XIX სს-ში შეისწავლეს გულის გვირგვინოვანი სისხლის მიმოქცევა, გულის ცალკეული მანკები, გულის ანგინა. გულის დაავადებათა დიაგნოსტიკა მნიშვნელოვნად გაადვილდა მას შემდეგ, რაც რ. ლანგეცმა შემოიღო აუსკულტაციის მეთოდი. XIX ს-ში გულ-სისხლძარღვთა სისტემის ანატომიის შესწავლას დიდი ამაგი დასდეს ჩეხმა ფიზიოლოგმა ი. პურკინემ (1839), გერმ. ექიმი ვ. ჰისმა (1890—94), გერმ. პათოლოგმა კ. აშოფმა, იაპ. პათოლოგმა ს. ტაგარამ, ინგლისელებმა ა. კისმა და მ. ფლეცმა (1907). რუსეთში პ-ის განვითარებაში მნიშვნელოვანი ღვაწლი მიუძღვის ს. ბოტკინს. XIX ს. ბოლოს და XX ს. დასაწყისში შემოიღეს კვლევის ახ. მეთოდები: 1903 პოლანდ. მეცნ. ვინტ-პოვენიმა ჩაწერა გულის ბიოდენები (იხ. ელექტროკარდიოგრაფია); 1905 რუსმა მეცნ. ნ. კოროტკოვმა შემოიღო არტერიული წნევის გასაზომი აკუსტიკური მეთოდი. გულ-სისხლძარღვთა დაავადებების დიაგნოსტიკისათვის დიდი მნიშვნელობა ჰქონდა გულის რენტგენოსკოპიისა და რენტგენოგრაფიის, კონტრასტული ანგიოგრაფიის, რენტგენო- და ელექტროკარდიოგრაფიის, ბალისტოკარდიოგრაფიისა და სხვ. ახ. მეთოდების შემოღებასა და დანერგვას.

კლინიკური პ-ის ფუძემდებლად ითვლება ინგლ. ექიმი ჯ. მეკენზი. პ-ის განვითარებისათვის დიდი მნიშვნელობა ჰქონდა ფრანგი ექიმის ა. იუშარის, ინგლ. ტ. ლუისის, უ. პიკერინგის, გერმ. ე. რომბერგის, ამერ. უ. თუზლერის და მრავალი სხვ. მეცნიერის ნაშრომებს. რუსეთში ვ. თბრაზცოვმა და ნ. სტრაჟესკომ აღწერეს გულის გვირგვინოვანი არტერიების თრომბოზისა და გულის კუნთის ინფარქტის კლინიკა; გ. ლანგმა დაამუშავა გულ-სისხლძარღვთა სისტემის დაავადებათა კლასიფიკაცია. ნ. სტრაჟესკომ და ვ. ვასილენკომ ჩამოაყალიბეს სისხლის მიმოქცევის უკმარისობის კლასიფიკაცია, ნ. ანიკოვმა და ს. ხალატოვმა კი — ათეროსკლეროზის განვითარების ქოლესტერინული თეორია.

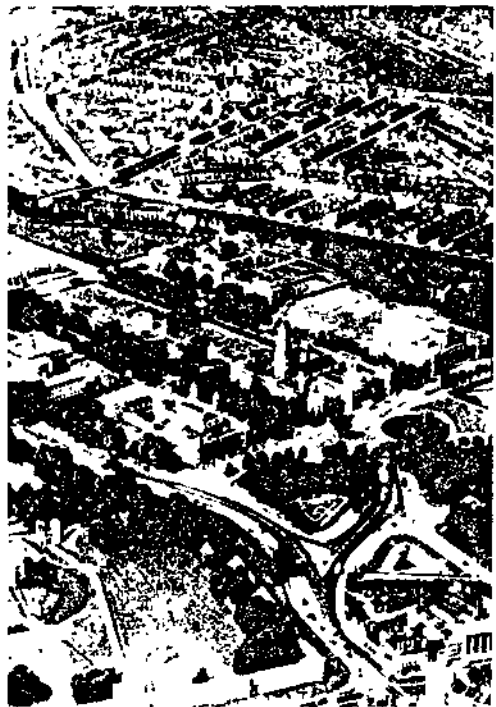

კარდიო. ქალაქის ზედი. წინა პლანზე — ციხე-დარბაზი და საზოგადოებრივი ცენტრი.

ამჟამად უკვე ცნობილია ნერვული რეგულაციისა და ჰუმორული მოშლის როლი ათეროსკლეროზის, ჰიპერტონიული დაავადებისა და კორონარული უკმარისობის აღმოცენებასა და განვითარებაში. დიდი წვლილი შეიტანეს პ-ის შემდგომ განვითარებაში საბჭ. მეცნიერებმა ე. ტარეევმა, ა. მიასნიკოვმა, გ. ლანგმა, მ. ვოვსიმ, ვ. ზელენინმა, დ. პლიტინოვმა, ვ. ტალაღაევმა, მ. წინამძღვრიშვილმა, ა. სტრუკოვმა, მ. კონრადოვსკიმ, და სხვ., აგრეთვე საბჭ. ქირურგებმა ა. ბაკულევმა, ბ. პეტროვსკიმ, პ. კუპრიანოვმა, ა. ვიშნევსკიმ, ნ. ამოსოვმა, ე. მეშალკინმა, ვ. ბურაკოვსკიმ და სხვ.

1963 შეიქმნა კარდიოლოგთა საკავშირ. საზ-ბა, რ-იც შედის კარდიოლოგთა საერთაშ. და ევრ. ასოციაციებში; არსებობს აგრეთვე რუს. საზ-ბები. პ-ის საკითხები შექმნა ჟურნ. „Кардиология“-ში (1961-იდან, მოსკოვი) და სხვა სამედიკალურ ჟურნალებში.

სსრკ-ში პ-ის დარგში გამოკვლევები ტარდება სსრკ მედიკ. აკად. ა. მიასნიკოვის სახ. პ-ის ინ-ტში, სსრკ მედიკ. აკად. რეგმატიზმის ინ-ტში, სსრკ მედიკ. აკად. ა. ბაკულევის სახ. გულსისხლძარღვთა ქირურგი. ინ-ტში, სსრკ ჯანდაცვის სამინისტროს ექსპერტ. და კლინიკური ქირურგი. ინ-ტში, სსრკ მედიკ. აკად. ს. ვიშნევსკის სახ. ქირურგი. ინ-ტში, რსფსრ ჯანდაცვის სამინისტროს სისხლის მიმოქცევის პათოლ. ინ-ტში (ნოვოსიბირსკი), ფარმაკ. და ქიმიოთერაპიის ინ-ტში, პ-ისა და გულის ქირურგი. ინ-ტში (ერევანი) და სხვ.

საქ. სსრ-ში პ-ის განვითარება მჭიდროდ არის დაკავშირებული მ. წინამძღვრიშვილის მოღვაწეობასთან; მისი თაოსნობით 1946 თბილისში შეიქმნა სსრკ-ში პირველი პ-ის ინ-ტი (მ. წინამძღვრიშვილის სახ. კლინიკური და ექსპერტ. პ-ის ინ-ტი). ამჟამად საქართველოში პ-ის პრობლემებს შეისწავლიან ექსპერიმენტული და კლინიკური თერაპიის სამეცნიერო-კვლევითი ინსტიტუტში, თბილ. სახელმწ. სამედიკ. და ექიმთა დახელოვნების ინ-ტების თერაპიისა და სხვ. კათედრებზე. განსაკუთრებული ყურადღება დაეთმო არტერიული ჰიპერტონიის, ათეროსკლეროზისა და გულის კუნთის ინფარქტის პრობლემების დამუშავებას. 1961 შეიქმნა საქართველოში კარდიოლოგთა სამეცნ. საზ-ბა. საქართველოში მეცნ. პ-ის განვითარებაში დიდი წვლილი შეიტანეს ი. ჯავახიშვილმა, თ. მამალაძემ, ი. ცინცაძემ, გ. მათეშვილმა და სხვ.

ლიტ.: Зеленин В. Ф., Болезни сердечно-сосудистой системы, М., 1956; Ланг Г. Ф., Болезни системы кровообращения, М., 1958; Парин В. В., Меерсон Ф. З., Роль и задачи экспериментальной кардиологии, «Вестник АМН СССР», 1961, № 5. ვ. ქავთარაძე.

კარდიოსკლეროზი (კარდიო... და სკლეროზი), გულის კუნთის პათოლოგიური მდგომარეობა, რ-ის დროსაც კუნთოვანი ქსოვილის ადგილს იკავებს შემაერთებელი ქსოვილი. პ. შეიძლება იყოს დიფუზური და კეროვანი. კეროვანი პ. ვითარდება გულის კუნთის ინფარქტის შედეგად. პ-ის ერთ-ერთი მთავარი და ადრეული სიმპტომია ქოშინი (დაავადების დასაწყისში ფიზ. დატვირთვისას, მოგვიანებით — მოსვენების დროსაც). დაავადების განვითარებასთან ერთად ვლინდება გულის უკმარისობის ნიშნები: აჩქარებული მაჯისცემა, ფეხების შეშუპება, ღვიძლის გადიდება, ფილტვის სისხლძარღვებში სისხლის შეგუბება, ხუთვის შეტევები. პ-ის ხშირი სიმპტომებია გულის რიტმის დარღვევა (ექსტრასისტოლა, მოციმიციმე არითმია და სხვ.), შეიძლება განვითარდეს გულის მანკი.

მკურნალობა: გულის კუნთის სისხლით მომარაგების გაუმჯობესება (სისხლძარღვთა გამაფართოებელი საშუალებანი, ანტიკოაგულანტები); გულის უკმარისობისა (სტროფანტინი, სათითურას პრე-

პარატები, შარდმდენი საშუალებანი და სხვ.) და არითმიის (ქინინინი, ნოვოკაინამიდი და სხვ.) ლიკვიდაცია.

კარდიოსპაზმი (ბერძნ. kardia — აქ. კუჭის შესავალი და სპაზმი), იმ ადგილის სპაზმი, სადაც საყლაპავი მილი უერთდება კუჭს. გამოწვევები მიზეზები დადგენილი არ არის; დიდი მნიშვნელობა აქვს ცოთილი ნერვის ფუნქციის მოშლას, რაც აქვეითებს საყლაპავის პერისტალტიკურ აქტიუობას და ხელს უშლის კუჭის შესავლის გახსნას. დაავადება უმეტესად 20—40 წლის ასაკში ვლინდება. იწყება დისფაგიით (ყლაპვის გაძნელება); გადაყლაპული საკვების შეჩერება იწყებს საყლაპავის გაგანიერებას იმ ადგილის ზემოთ, სადაც ხდება სპაზმი. პ-ის დროს გულის კოეხთან ხშირად აღინიშნება მუდმივი ან მოვლითი ყრუ ტკივილი, რ-იც კისერში ან გულის მიდამოში ვრცელდება. პ-მა შეიძლება გამოიწვიოს ავადმყოფის დაუძლურება.

მკურნალობა: ჰიგიენური რეჟიმის დაცვა, დიეტა და ფიზიკის წინ თბილი წყლით ან გვირგვინის ნაყენით საყლაპავის ამორეცხვა, სპაზმოლიზური საშუალებანი და სხვ. უმედეგო კონსერვატიული მკურნალობის დროს — ქირურგი. ოპერაცია.

კარდისის საზავო ხელშეკრულება 1661, დაიდო რუსეთსა და შვეიცარიის სოფ. კარდისში, დერპტის მახლობლად. პ. ს. ხ-მ რუსეთ-შვეიცარიის 1656—58 თბილ. წ. „საუკუნის ზავით“ დაასრულა. 1659—62 რუს. ჯარის არაერთმა დამარცხებამ პოლონელებთან და პოლონეთ-შვეიცარიის 1660 საზავო ხელშეკრულებამ არახელსაყრელ პირობებში ჩააყენა რუსეთი, რ-იც იძულებული გახდა შვეიცარიისათვის დაეთმო ესტლანდიისა და ლიფლანდიის ქუჩები. რუსეთსა და შვეიცარიის შორის აღდგა 1617 სტილბოროს ზავით გათვალისწინებული საზღვარი, პ. ს. ხ-მ საშუალება მისცა რუსეთს განეგრძო ომი პოლონეთთან უკრაინისა და ბელარუსიისათვის, რადგან შვეიცამ ვალდებულება იკისრა არ დახმარებოდა პოლონეთს.

კარდიფი (Cardiff), ქალაქი დიდ ბრიტანეთში, უელსის დედაქალაქი. გაშენებულია ბრისტოლის ყურის ნაპირზე, მდ. ტუფის შესართავთან. 282 ათ. მცხ. (1976). შედის სამხრ.-აღმ. უელსის კონურბაციის რეგიონში. დიდი სამრეწვეო ცენტრი, სატრანსპორტისა და მეტალურგიის მნიშვნელოვანი ნავსადგური (შეავსებელი იმპორტული რკინის მადანი, ნედლეული და სურსათი). განვითარებულია შავი მეტალურგია, სხვადასხვა სახის მანქანათმშ., მ. შ. ავტომშენებლობა და გემების რემონტი, კვებისა და პოლიგრაფიული მრეწველობა. პ-ში არის უელსის უნიტის კოლეჯები. არქიტ. ძეგლთაგან აღსანიშნავია: ციხე-დარბაზი (დაახლ. 1090), ლანდავის ტაძარი (XII—XV სს.), სენტ-ჯონის ეკლესია (XV ს.). XIX ს-იდან ქალაქი ინტენსიურად იზრდება. კრცელ გამოწვევებულ ტერიტორიაზე განაშენიანებულია საზ. ცენტრი კეთილის-პარკი (დაგვიმარებულია 1924—26), სადაც ჯგას რატუმა (1904, არქიტ. პ. ლანჩესტერი) მშენებლობის ტაძარი (1938, არქიტ. პ. ტომასი) და სხვ. პ-შია უელსის ეროვნ. მუზეუმი, უელსის ხალხ. მუზეუმი (ხალხური ხელოვნ. ნიმუშები). XX ს. შუა წლებში აშენდა ქალაქ-თანამგზავრი კუმბრანი (არქიტ. ჯ. უესტი).

კარდუჩი (Carducci) ჯოზეპე (27. VII. 1835, ვალდიკასტელო, ტოსკანა, — 16. II. 1907, ბოლონია), იტალიელი პოეტი, ფილოლოგი. ნობელის პრემიის ლაურეატი (1906). მისი პოეზია უკავშირდება ეროვნ.-განმათ. მოძრაობას და გამსჭვალულია პატრ. მოტივებით. პ-ს პოეზიის წამყვანი თემა — სამშობლო — თვალსაჩინოა ჯერ კიდევ მის „ჭაბუკურ ლექსებში“ (1850—60), რ-ებიც დაწერილია კლასიციზმის ტრად. ფორმით. შემდგომ ლექსებში პოლიტიკ. თემა ფილოს. განზოგადებას აღწევს, კონკრეტული მალდება სიმბოლურ კატეგო-

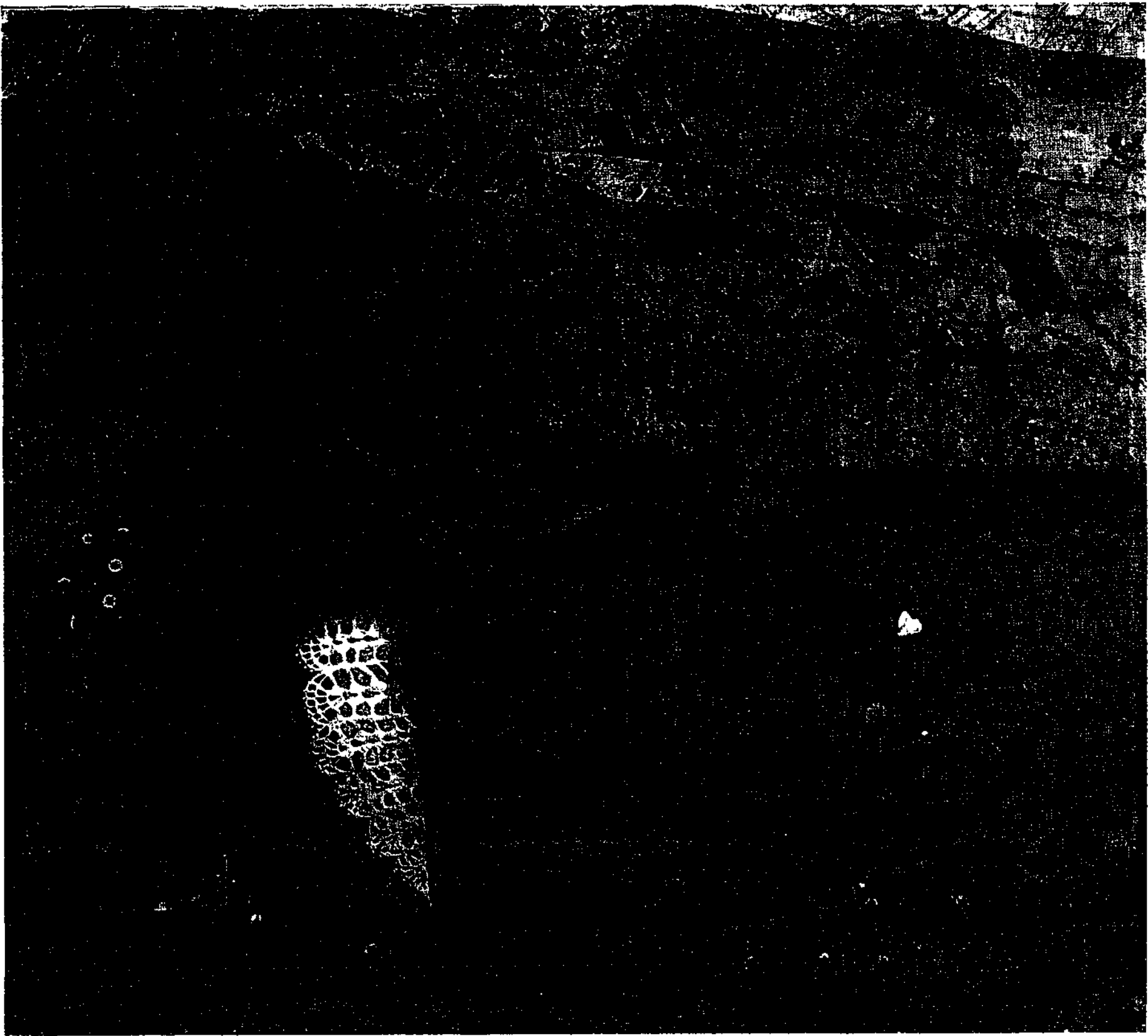

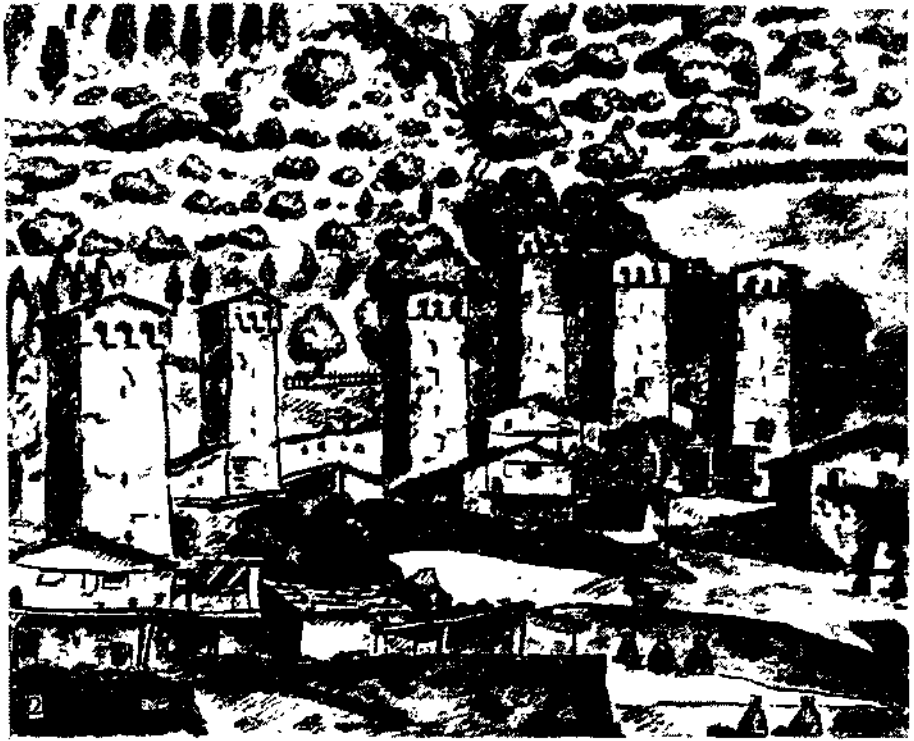

სპ. ჯაკაბაძე დ. (II). 1. „იმერეთი“. 1919. 2. სვანეთი“. 1939. 3. „სკელი თბილისი“. 1918. 4. ავტობორტრეჟი რუხი ხალათით. 1917. 5. „კოხორი“. 1944. 6. „პარიზი. ქუჩა“. 1920-იანი წწ. 7. „პარიზი. ბულვარი“. 1920. 8. „პარიზი. ხიდი“. 1920-იანი წწ. (1,2,3,5,7—საქართველოს ხელოვნების მუზეუმი. თბილისი; 4,6,8, — შხატგერის ოჯახის კუთვნილება).

რიამდე) (პოემა „სატანისადმი“, 1863; კრებ. „თამბები და ეპოდები“, 1867-79 და სხვ.). 80-90-იანი წლების კრებულებსათვის ნიშანდობლივია ანტი-თემების გამოყენება. პ. ფილოლოგ ე. წ. ისტ. სკოლას მიაკუთვნებენ. მნიშვნელოვანია მისი „პირველი საუკუნეების იტალიური ლიტერატურის გამოკვლევები. ტრუბადურები და რაინდობა“, სტატიები დანტეს, ბოკაჩოს, პეტრარკას შესახებ, „კრონული ლიტერატურის განვითარების შესახებ“ და სხვ.

თბზ.: Edizione nazionale delle opere di G. Carducci, v. 1 - 30, Bologna, 1935 - 40; Избранное. [Стихи], М., 1958.

ლოცტ.: Поляхтова И. К., История итальянской литературы. XIX в., М., 1970

პარაივი ნიკოლოზ ივანეს ძე [24. XI (6. XIII). 1850, მოსკოვი, - 18. II. 1931, ლენინგრადი], რუსი ისტორიკოსი. ძირითადად მუშაობდა ახ. ისტორიაში. 1879-84-ჯერ ვარშავის, შემდეგ პეტერბ. უნ-ტის პროფესორი. 1910-იდან რუს. აკად. წ.-კორ. 1929-იდან სსრკ მეცნ აკად. საპატიო წევრი. XIII ს. 70-იან წლებში გაეცნო მარქსის „კაპიტალს“, რ-ის გავლენით დაწერა ნაშრომი „გლეხობა და საგლეხო საკითხი საფრანგეთში XVIII ს. უკანასკნელ

მეოთხედში“ (1879). მ. კოვალევსკისთან და ი. ლურცკისთან ერთად აღიარებულია საფრ. დიდი რევოლუციისწინა და რევოლუციისდროინდელი საფრ. აგრ. ისტორიის შემსწავლელი ე. წ. „რუსული სკოლის“ თვალსაზრისი წარმომადგენლად.

თბზ.: Крестьяне и крестьянский вопрос во Франции в последней четверти XVIII века, М., 1879.

გ. კილურაძე. **პარაივი** (საკ. სახელწ. კარიალი), ძირითადად კარელ. ასსრ-ში, აგრეთვე კალინინის, ნოვგოროდის, ლენინგრ., იაროსლავის და რსფსრ ზოგიერთ სხვა ოლქში მცხოვრები ხალხი. საერთო რაოდ. სსრკ-ში 146 ათ. (1970, აღწერა), მ. შ. კარელ. ასსრ-ში 84 ათ. კაცი. ცხოვრობენ აგრეთვე ფინეთში. ლაპარაკობენ კარელურ ენაზე. მნიშვნელოვანი ნაწილი კარელურის გარდა ლაპარაკობს რუსულ ენაზე, ზოგიერთი ფინურზეც. მორწმუნე პ. მართლმადიდებლები არიან. პ-ის ეთნოგენეზის საწყისი ეტაპი ჯერ კიდევ არ არის საბოლოოდ დადგენილი. IX ს-ში პ-ის წინაპრები (კორელა) ცხოვრობდნენ ლადოგის ტბის ჩრდ.-დას. სანაპიროზე. XI-XII სს-ში მათ აითვისეს თანამედროვე კარელ. ასსრ ტერიტ. დას. ნაწილი, შემდეგ

კი დაიწყეს გადასვლა ჩრდილოეთით - თეთრი ზღვისაკენ და აღმ-ით - ლადოგისა და ონეგის ტბებს შუა მდებარე რ-ნებში და შეერივნენ იქ მოსახლე ვეფსეების ნაწილს. პ-ის კულტ. ფორმირებაზე მნიშვნელოვანი გავლენა მოახდინეს მათმა მეზობელმა რუსებმა. რუს. წყაროებში პ. პირველად 1143 იხსენიებიან. პ-ის ხალხის კონსოლიდაცია XII-XV სს-ში მიმდინარეობდა რუს. სახელმწიფოს ფარგლებში. ძირითადი საქმიანობა ძველთაგანვე იყო მიწათმოქმედება, მესაქონლეობა, ტყის რეწვა, თევზჭერა, ნადრობა. ხელისნობიდან განსაკუთრებით იყო განვითარებული მჭედლობა.

ოქტ. რევ. შემდეგ მიიღეს ეროვნ. ავტონომია - 1920 ივნისში შეიქმნა პ-ის შრომითი კომუნა, რ-იც 1923 გარდაიქმნა კარელიის ავტონომიურ საბჭოთა სოციალისტურ რესპუბლიკად.

პარალი (Carrel) ალექსის (28. VI. 1873, ლიონის მახლობლად. - 5. II. 1944, პარიზი), ფრანგი ქირურგი. 1896 დაამთავრა სამედიცინო სკოლა ლიონში. 1904-იდან მუშაობდა ჩიკაგოს ფიზიოლ. ინ-ტში, 1906-იდან კი ნიუ-იორკის როკფელერის ინ-ტში. შემოიღო ქსოვილის ექსტრავიტალური კულტურის მეთოდი, დაადგინა წინასწარ დაკონსერვებული არტერიის გადანერგვის შესაძლებლობა, წარმატებით გადაუნერგა ერთი ცხოველის თირკმელი მეორეს, შემოიღო სისხლძარღვის გაკერვის ორიგინ. მეთოდი, სრულყო ქირურგ. ნაკერი (პ-ის ნაკერი); პ. დეკინთან ერთად განაგებდნენ დიატრილობის მკურნალობის მეთოდი (კარელ-დეკინის მეთოდი), შ. ლინდბერგთან ერთად შექმნა სისხლის გადასასხმელი ტუმბო, რამაც შესაძლებელი გახდა იზოლირებული ორგანოს მომარაგება სისხლითა და ფანგბადით. ამ შრომებისათვის 1912 მიენიჭა ნობელის პრემია.

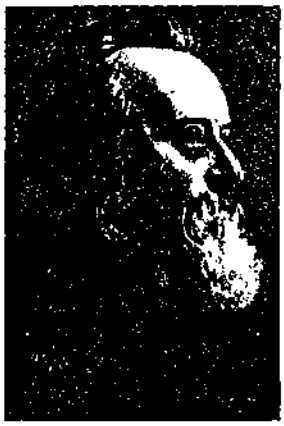

5. კარელი.

პარალიის ავტონომიური საბჭოთა სოციალისტური რესპუბლიკა, კარელია, შედის რსფსრ-ში. 1920 წ. 8 ივნ. შეიქმნა კარელიის შრომითი კომუნა (ავტონ. საოლქო გაერთიანება), რ-იც 1923 წ. 25 ივლ. გარდაიქმნა კარელ. ასსრ-ად. მდებარეობს სსრკ ევრ. ნაწილის ჩრდ.-დას-ში. ფართ. 172,4 ათ. კმ². მოსახლ. 736 ათ. კაცი (1979), მ. შ. 78% ქალაქში ცხოვრობს. დედაქალაქი-ქ. პეტროზავოდსკი. პ-ში 17 რ-ნი, 12 ქალაქი და 45 დაბაა.

კარელ. ასსრ სოციალ. საერთო-სახალხო სახელმწიფო. ავტონ. საბჭ. რესპუბლიკაა. მოქმედი კონსტიტუცია მიიღო კარელ. ასსრ IX მოწვევის უმაღლესი საბჭოს რიგგარეშე VIII სესიამ 1978 წ. 30 მაისს. ხელისუფლების უმაღლესი ორგანოა ერთპალატიანი უმაღლესი საბჭო, რ-იც ირჩევს თავის მუდმივმოქმედ ორგანოს - კარელ. ასსრ უმაღლესი საბჭოს პრეზიდიუმს. უმაღლეს საბჭოს მოსახლ. 5 წლით ირჩევს. სახელმწ. ხელისუფლების უმაღლესი აღმასრ. და განმკარგულებელი ორგანოა მინისტრთა საბჭო - მთავრობა, რ-საც ქმნის ავტონ. რესპ. უმაღლესი საბჭო. ხელისუფლების ადგილ. რგანობებია სარაიონო, საქალაქო, სადაბო და სას.-დასახ. პუნქტების შესაბამისი სახ. დეპუტატთა საბჭოები.

ბუნება. პ-ის ტერიტ. მდებარეობს ბალტიის ფარის აღმ. ნაწილის ფარგლებში. ხმელეთის ზედაპირი ბორცვიანი ვაკეა. შეიმჩნევა მყინვარების მოქმედების კვალი (მორენული სერები, ოზები, კამები, დრუმლინები, ტბის ქვაბულები და სხვ.). გველაზე მაღალია მანსელკის ქედი (სიმაღლე 578 მ-მდე) და დას. კარელიის მაღლობი. დაბლობებიდან აღსანიშნავია თეთრი-ზღვისპირა, ოლონცისა და ვოლდის. თეთრი ზღვის სანაპირო შეჭრილ-შემოჭრილია. პ-ში ბევრია სასარგებლო წიაღისეული: საშენი მასალა (გრანიტი, დიაბაზი, კვარციტი, დოლომიტი, მარმარილო), პეგმატიტი, რკინის მადანი, ქარსი.

პ-ის პავისათვის დამახასიათებელია

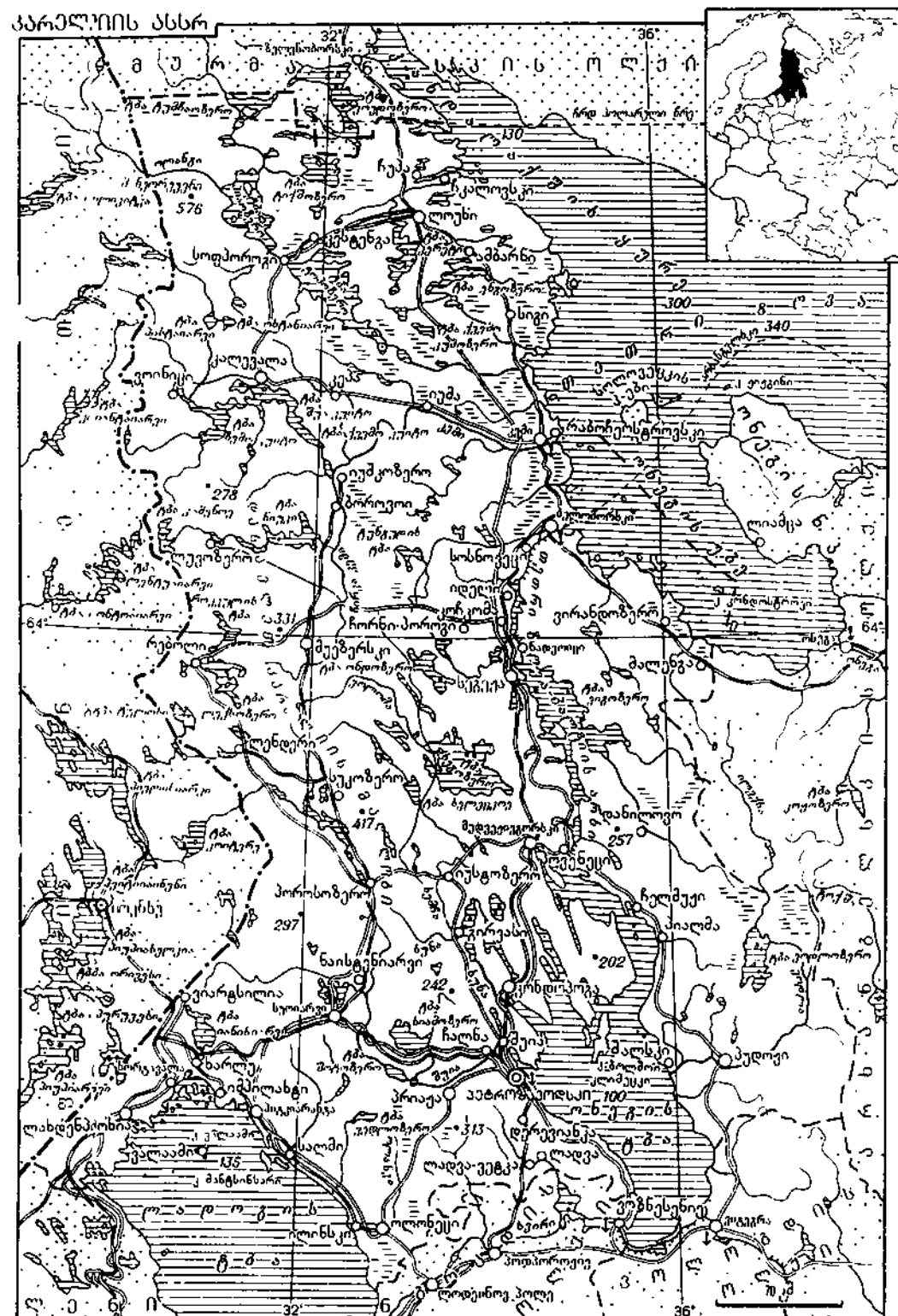

შედარებით რბილი და ხანგრძლივი ზამთარი, გრილი ზაფხული, პაერის მაღალი შეფარდებითი ტენიანობა. ყველაზე თბილი თვის - ივლ. საშ. ტემპ-რა 14-16°C, ყველაზე ცივის - თებერვლისა - 9-იდან - 13°C-მდე. ნალექები საშრ.-დას-ით 600 მმ. ჩრდ-ით 400-500 მმ წელიწადში. პ. ტბების, მდ-ებისა და ჭაობების მხარეა. მდ-ები თეთრი და ბალტიის ზღვის აუზს მიეკუთვნება, მოკლეა, მაგრამ წყალუბნა და ჭორომიანი კალაპოტი აქვთ. დიდი მდ-ებია: კემი, ვიგი, კერეტი (თეთრი ზღვის აუზი); ვოდლა, სუნა, შუია (ონეგის ტბის აუზი). ტბებს უკავია ტერიტორიის 18%, უმრავლესობა ჩრდ-შია. დიდი ტბებია: ლადოგისა და ონეგის, აგრეთვე ვიგოზერო, ტოპოზერო, პიაოზერო, სეგოზერო და სხვ. გავრცელებულია ეწერი, ჭაობ-ეწერიანი და ჭაობიანი ნიადაგები. პ. მდიდარია ტყით (ტერიტორიის ნახევარზე მეტი ტყითაა შემოსილი). ცხოველთა სამყარო მრავალფეროვანია. დიდი სარეწო მნიშვნელობა აქვს ზღვის და მტკნარი წყლის თევზებს და გრენლანდიის სელაპს.

მოსახლეობა. პ-ის ადგილ. მოსახლეობაა *კარელები*. ცხოვრობენ აგრეთვე რუსები, ბელორუსები, უკრაინელები, ფინელები, ვეფსები და სხვ.

საშ. სიმჭიდროვეა 4,3 კაცი 1 კმ²-ზე (1979). ქალაქის მოსახლ. წილი გაიზარდა 13%-იდან (1913) 78%-მდე (1979). მთავარი ქ-ებია: პეტროზავოდსკი, სორტავალა, კემი, კონდოპოგა, მედვეჟიეგორსკი, ბელიომორსკი, სეგეჟა.

ისტორიული ნარკვევი. ადამიანს პ-ის ტერიტორიაზე ჯერ კიდევ ძვ. წ. VI ათასწლ. უცხოვრია. ახ. წ. I ათასწლ. ბოლოს კარელ. ყელზე და ჩრდ. ლადოგისპირეთში ცხოვრობდნენ კარელები, ლადოგისა და ონეგის ტბებს შუა - ვეფსები, ჩრდ-ით - საამები. ახ. წ. IX ს. - XII ს. დასაწყისში პ. შედიოდა ძვ. რუს. სახელმწიფოში, XII ს-იდან - ემორჩილებოდა ნოვგოროდს. XII-XV სს-ში პ-ში პირველყოფილ თემურ ურთიერთობას ცვლის ფეოდალური; ძირითადად ჩამოყალიბდა კარელი ხალხი. XII ს-იდან აღმ. ცენტრი იყო ქ. კორელა (პრიოზიორსკი). XIII ს-ში შეედგმა დაიპყრეს პ-ის ნაწილი და ააგეს ციხესიმაგრე ვიბორგი (1293). პ-ის უდიდესი ნაწილი 1478-იდან რუს. სახელმწიფოს შემადგენლობაში მოექცა. სტოლბოვოს შევიდა (1617), რუსეთში შევიდა დაუთმო კარელ. ყელი, რ-იც ნიშტადტის ზავით დაიბრუნა 1721. XVIII ს-ში პ-ის დიდი ნაწილი ჯერ პეტერბ. გუბერნიაში შედიოდა, შემდეგ კი - ნოვგოროდისა. 1784 შეიქმნა ოლონეცის გუბ. (ცენტრი - ქ. პეტროზავოდსკი), რ-იც 1796 გაუქმდა. აღადგინეს 1801. პ-ის დანარჩენი ტერიტ. მოხვდა ვიბორგისა და არხანგელსკის გუბერნიებში.

XVIII ს. II ნახევრიდან პ-ში ვითარდება კაპიტალ. ურთიერთობა, მაგრამ ძირითადად იგი მაინც რუს. ერთ-ერთ ჩამორჩენილ მხარედ რჩება. 1906 გაზაფხულზე პეტროზავოდსკში შეიქმნა ს.-დ.



ნანქერი კივამი.

ჯგუფი, 1907 - რსდმპ-ის კომიტეტი. 1917 თებ. რევ. შემდეგ პ-ში, დროებითი მთავრობის ორგანოების გვერდით, ჩამოყალიბდა საბჭოები. 1917 ნოემბ. - 1918 აპრილში პ-ში საბჭ. ხელისუფლება დამყარდა, მაგრამ 1918 გაზაფხულსა და ზაფხულში პ-ის ჩრდ. ნაწილი დაიპყრეს ინტერვენტებმა (თეთრფინელები, ინგლ.-საფრ.-ამერ. ჯარები). 1919 დამდეგს ინტერვენტებმა სცადეს გაჭრულიყვნენ პეტროზავოდსკენ და დახმარებოდნენ გენ. იუდენიჩს, მაგრამ წითელი არმიის ნაწილებმა ონეგის ფლოტილიის მეზღვაურებთან და მშრომელთა რაზმებთან ერთად დაამარცხეს და უკუავადეს ისინი. 1920 თებ.-მარტში წითელმა არმიამ მთლიანად გაათავისუფლა პ. 1920 წ. 8 ივნ. სრულიად რუს. ცაკმა მიიღო დეკრეტი კარელებით დასახლ. ტერიტორიაზე კარელ. შრომითი კომუნის (კშკ) შექმნის შესახებ. 1921 თებ-ში შედგა სრულიად კარელ. საბჭოების I ყრილობა, სექტ-ში ჩამოყალიბდა რსდმპ-ის კარელ. საოლქო კომიტეტი. დაიწყო სახ. მეურნ. განვითარება, რასაც ხელი შეუშალა 1921 თეთრფინელების ინტერვენციამ. მათი განდევნის შემდეგ კშკ 1923 წ. 25 ივლ. გარდაიქმნა კარელიის ასსრ-დ. საბჭ. ხელისუფლების პირველსავე წლებში კარელ. ასსრ-ში გაიშალა ინდუსტრიულიზაცია, II ხუთწლიუდის ბოლოს დასრულდა კოლექტივიზაცია. 1937 ივნ-ში პ-ის საბჭოების XI ყრილობამ მიიღო რესპ. კონსტიტუცია. საბჭ. კავშირ-ფინეთის ომის (1939-40) შემდეგ კარელ. ასსრ გარდაიქმნა კარელია-ფინეთის სსრ-დ (1940 წ. 31 მარტი). დიდი სამამულო ომის დროს რესპ. ტერიტ. დიდი ნაწილი ოკუპირებული იყო გერმ. ფაშისტთა და თეთრფინელთა ჯარების მიერ. 1944 ივლ. ბოლოს საბჭ. ჯარებმა პ. მთლიანად გაათავისუფლეს. საბჭ. არმიის რიგებსა და პარტიზ. რაზმებში იბრძოდა 100 ათ-ზე მეტი კარელი. მ. შ. 26 კაცს მიენიჭა საბჭ. კავშირის გმირის წოდება.

1956 წ. 16 ივნ. კარელია-ფინ. სსრ გარდაიქმნა კარელ. ასსრ-დ. 1965 რესპუბლიკა დაკრძლევდა ლენინის ორდენით, 1970-ოქტ. რევ. ორდენით, 1972 - ხალხთა მეგობრობის ორდენით.

სახალხო მეურნეობა. პ. სწრაფად მზარდი ინდუსტრ.-აგრ. ავტონ. რესპუბლიკაა, მუშაობს 250-ზე მეტი სამრეწვე. საწარმო, მრეწვე. ძირითადი დარგებია: ხე-ტყის დასამზადებელი, ხის დასამუშ., ცელულოზა-ქაღალდის, მანქანათმშ. და ლითონდასამუშ., საშენ მასალათა წარმოება, ელექტროენერგეტიკული და თევზის მრეწველობა. ენერგეტ. საფუძველს წარმოადგენს საბჭ. ხელისუფლების წლებში აგებული პესები (მდ-ებზე სუნა, ვიგი, კემი და სხვ.). ხე-ტყის გაზიდვის საკავშ. მოცულობის 5% პ-ზე მოდის. განვითარებულია ხის დასამუშ. მრეწვე. მრავალი დარგი (პეტროზავოდსკი, ბელიომორსკი, მედვეჟიეგორსკი, ლექტერენსკი, სეგეჟა, ლახდენაობია და სხვ.). კონდოპოგასა და სეგეჟაში არის ცელულოზა-ქაღალდის კომბინატები. კარელ. ასსრ უშვებს ცელულოზის საკავშ. წარმოების 11%-ს, ქაღალდის თითქმის 16%-მდე, ქაღალდის პარკების 49%-ს. ვითარდება ლითონდამუშ., მანქანათმშ. და მეტალურგია. რეკონსტრუირებულია ონეგის სატრაქტორო ქ-ნა (პეტროზავოდსკი), არის გემოსაშენი ვერფები (პინდუში და პეტროზავოდსკი), ქაღალდსაკეთებელი მანქანების დიდი ქ-ნა (პეტროზავოდსკი), ალუმინის ქ-ნა (ნადვოიცა). განვითარებულია საშენ მასალათა მოპოვება (ონეგისპირეთი). იღებენ პეგმატიტს და ქარსს. თევზს იჭერენ თეთრ ზღვასა და ჩრდ. ატლანტიკაში.

სოფ. მეურნ. ძირითადი დარგებია სარძეო მეცხოველეობა, კარტოფილის და ბოსტნეულის წარმოება, მეფრინველეობა და ნადირთმეყენება. 1972 პ-ში იყო 56 საბჭ. მეურნ. და 11 თევზსაჭერი კოლ-ბა. რესპ.

სათესი ფართ. 84% საკვებ კულტურებს უკავია, 15% - კარტოფილსა და ბოსტნეულს. არის მარცვლოვანი კულტურების უმნიშვნელო სათესები. მსხვ. რქ. საქონელი (1979, ათ. სული)-90,4, ღორი-34,3, ცხვარი და თხა - 0,1.

სარკინიგზო მაგისტრალის სიგრძე 2 ათ. კმ-ზე მეტია (1971; 1923 -ში იყო 0,7). გაყვანილია ხაზები: პეტროზავოდსკ-სუოიარვი, სუოიარვი-იუშკოზერო, ლოხი-სოფპოროგი, ბელიომორსკ - ობოზერსკია. სანაოსნოა ლადოგისა და ონეგის ტბები, თეთრი ზღვა-ბალტიის არხი. პეტროზავოდსკი ავიანაზებით უკავშირდება ლენინგრადს, არხანგელსკს, მოსკოვსა და რესპ. შორეულ რ-ნებს.

სახალხო განათლება. პ-ში ოქტ. რევოლუციამდე იყო 444 სკოლა, ძირითადად დაწყ., სწავლობდა 16 ათ. მოსწავლე. უმაღლესი სასწავლებლები არ იყო. 1978 ყველა ტიპის 560-ზე მეტ სკოლაში სწავლობდა 117,7 ათ. მოსწავლე, 20-მდე საშ. სპეც. სასწავლებელში - 15,7 ათ. მოსწავლე, 30 პროფტექ. სასწავლებელში - 11 ათ. მოსწავლე. მუშაობდა პიონერთა და მოსწავლეთა სასახლე, 17 პიონერთა სახლი, საბავშვო პარკი, ნორჩ ტექნიკოსთა 2 სადგური, ნორჩ ნატურალისტთა სადგური, საბავშვო საექსკურსიო-ტურისტული სადგური, 24 სამუსიკო და 5 სამხატვრო სკოლა, სამუსიკო სასწავლებელი. პეტროზავოდსკის უნივერსიტეტში, პედ. ინ-ტსა და ლენინგრ. რიმსკი-კორსაკოვის სახ. კონსერვატორიის ფილიალში სწავლობდა 10, 2 ათ. სტუდენტი.

1978 რესპუბლიკაში იყო 17 სამეცნ. დაწესებულება, მ. შ. საბჭ. კავშირის მეცნ. აკად. კარელ. ფილიალი (რ-იც აერთიანებდა 4 ინ-ტსა და 2 განყბას), სატყეო მრეწვე. ინ-ტი, თევზის მრეწვე. ჩრდ. სამეცნ.-კვლ. ინ-ტი. პეტროზავოდსკში არის სამეცნ.-საწარმოო გაერთიანება „ცელულოზაში“. უმაღლეს სასწავლებლებსა და სამეცნ. დაწესებულებებში მუშაობდა 1400-ზე მეტი მეცნ. მუშაკი, მ. შ. 37 მეცნ. დოქტორი და 430-ზე მეტი მეცნ. კანდიდატი. 1978 მუშაობდა 540 მასობრივი ბ-კა (7,3 მლნ. ც. წიგნი და ჟურნალი), 486 საკლუბო დაწესებულება; 7 მუზეუმი, 4 პროფ. და 10 სახ. თეატრი, სახელმწ. ფილარმონია, 551 კინოდაზღვარი და სხვ.

1978 გამოიცა 145 წიგნი და ბროშურა საერთო ტირაჟით 4500 ათ. ც. გამოდიოდა 18 გაზეთი ფინ. და რუს. ენებზე. რესპ. გაზეთებია: „ნეუვოსტო კარიალა“ („საბჭოთა კარელია“, 1920-იდან, ფინ. ენაზე), „ლენინსკია პრავდა“ (1918-იდან, რუს. ენაზე). გამოდიოდა 9 პერიოდული და მხვა საჟურნალო გამოცემა, მ. შ. ლიტ.-მხატვრული და საზ.-პოლიტ. ჟურნალები: „პუნალიპუ“ („წითელი დროშა“, 1940-იდან, ფინ. ენაზე), „სევერი“ (1940-იდან, რუს. ენაზე).

რესპ. რადიომაუწყებლობისა და ტელევიზიის გადაცემები მიმდინარეობს ფინ. და რუს. ენებზე. რეტრანსლაცია წარმოებს მოსკოვიდან. ტელეცენტრი პეტროზავოდსკშია.

ლიტერატურა. კარელ. ხალხთა ლიტრა შეიქმნა ოქტ. რევ. შემდეგ და ვითარდებოდა ფინ. და რუს. ენებზე. იგი ეგრდნობოდა ზეპირსიტყვიერების ტრადიციებს, რუნების მომღებალთა და მოქმელთა ნაწარმოებებს, რ-თა საფუძველზეც შეიქმნა კარელი და ფინ. ხალხების ეროვნ. ეპოსი „კალევალა“. პ-ის ლიტრის განვითარებაზე დიდი გავლენა მოახდინა რუს. კლასიკურმა და საბჭ. ლიტ-რამ. პ-ის ფინურენოვანი ლიტრის პირველი მწერლები არიან ი. ე. ვირტანენი (1889-1939), ლ. ლეტონ-მიაკი, გ. ლაუკანენი და ს. მიაკელი.

30-იან წლებში განვითარდა მოთხრობისა და რომანის ჟანრი. ამ პერიოდის ლიტრის მთავარი თემაა სოციალ. მშენებლობა (ს. ნორნი, 1909-42; ფ. ივანევი, 1904-57; ხ. ტიხლი, 1872-1944 და სხვ.). ისტ. ჟანრის განვითარებაში მნიშვნელო-

ვანი წყლილი შეიტანეს რ. რუსკოს (რ. ი. ნიუსტრემი, 1898—1939) რეგ. დრამებმა, (ო. იოგანსონის (1892—1939), ვ. ჩხვოვის (დ. 1901), ე. პარასის (1884—1939) ისტ. რომანებმა, ი. კუტასოვის (1910—41) პოემებმა. დიდი სამამულო ომის თემატიკა, საბჭ. ხალხის პატრიოტიზმი. კარელი ხალხის ცხოვრება და კომუნიზმის იდეალების ერთგულება ფართოდ აისახა მოთხრობებსა და რომანებში (ა. ტომონენი, დ. 1915; დ. გუსაროვი, დ. 1924 და სხვ.), პიესებში (რ. კორნევი და სხვ.), პოეზიაში (ა. ავდიშევი, დ. 1928; მ. ტარასოვი, დ. 1930 და სხვ.). განვითარდა ფოლკლორისტიკა, ლიტმცოდნეობა; გაცხოველდა მთარგმნელობითი საქმიანობა.

ხელოვნება. თეატრი ზღვისა და ოჩეგის ტბის სანაპიროზე შემონახულია ნეოლითის პერიოდისა და ბრინჯაოს ხანის კლდეზე ამოკვეთილ ცხოველთა გამოსახულებანი. XIV—XV სს-ში კ-ში საფუძველი ჩაეყარა ხატულების ხელოვნებას, რ-მაც სოფ. გოროდის ხელოვნ. გაეღვნა განიცადა. ხატურა ვითარდებოდა თითქმის XVII ს-მდე.

მდიდარმა ტყის მასივებმა განაპირობა კ-ში ხის ხუროთმოძღვრების განვითარება (პროტის მონასტრის ლაზარეს ეკლესია, XIV ს. დასასრ.; ეკლესიები— სოფ. ჩიოლ-მუჟში, 1605; ლინის ტბაზე, 1620; მიძინების კონდოპოგში, 1774). XVII ს. II ნახევრიდან გაჩნდა კუბური (სოფ. ვირმის ეკლესია, 1759) და მრავალგუმბათიანი (ფერისცვალების 22-გუმბათიანი ეკლესია, 1714, კივი) ეკლესიები. საცხოვრ. სახლები უპირატესად ხის მორებითაა ნაგები. XVIII ს-ში განვითარდა ქვით მშენებლობა [მრგვალი მოედნის (ახლანდ. ლენინის მოედანი) ანსამბლი პეტროზავოდსკში]. საბჭ. პერიოდში განაშენიანდა ახ. ქუბი. პეტროზავოდსკში აიგო ბევრი ახ. შენობა: კარელ. ასსრ რუს. დრამ. თეატრი (1953—55, არქიტ. ს. ბროდსკი, მოქანდაკე ს. კონიონკოვი), ფინ. დრამ. თეატრი (რეკონსტრუქცია 1965, არქიტ. ს. ბროდსკი) და სხვ. 1943 შეიქმნა სსრკ არქიტ. კავშირის კარელ. განყოფ. XX ს-ში ჩაისახა საერო ხასიათის სახვ. ხელოვნება, რ-ის განვითარებაში დიდი როლი ითამაშა ვ. პოპოვის შემოქმედებამ. 1940 შეიქმნა რესპ. მხატვართა კავშირი. 1950-იან წლებში საფუძველი ჩაეყარა გრაფიკის ფანრს, ხოლო 1960—70-იან წლებში — პორტრეტულ და ფანრულ ქანდაკებას. განვითარებულია ხალხ. დეკორ. ხელოვნება — ხეზე კვეთა და დეკორ. მოხატვა, ქარგვა.

კ-ის მდიდარი და მრავალფეროვანი ხალხ. სასიმღერო შემოქმედების ერთ-ერთი უძველესი სახეა — რუნები (კარელურ-ფინ. ეპიკური სიმღერები). რუნების გამორჩენილი მომღერლები იყვნენ (XIX ს.). ა. და მ. პერტუნენები, ა. მალინენი, ვ. კიელმ-ვიანენი. ხალხ. საკრავებია: კანტილე, იოუბიკო და ვირსიკანელი. პროფ. მუს. ხელოვნება აღმოცენდა ოქტ. რევ. შემდეგ-პირველი პროფესიონალი კომპოზიტორები იყვნენ: კ. რაუტიო, ლ. იოუსინენი, ლ. ტი-პლიცი, გ. სინისალო (პირველი კარელ-სიმფონიისა და ერთი ბალეტის ავტორი), რ. პერგამენტი (პირველი ეროვნ. კომ. ოპერის ავტორი და სხვ.).

კ-ში მუშაობს: კ-ის რადიოსა და ტელევიზიის სიმფ. ორკესტრი (დაარსდა 1933), კარელ. ასსრ სიმღერისა და ცეკვის სახელმწ. ანსამბლი „კანტილე“ (დაარსდა 1936), მუს. სასწავლებელი (დაარსდა 1938), ფილარმონია (დაარსდა 1969), 17 მუს. სკოლა, კომპოზიტორთა კავშირი (დაარსდა 1937), კარელ. ასსრ მუს. თეატრი (დაარსდა 1955), რ-ის დასში მღერაან რუსსრ სახ. არტისტი ს. გუბინა, კარელ. ასსრ სახ. არტისტი ზ. ესტრინი, ი. სიდოროვი და სხვ.; დირიჟორი — ი. შერმანი.

ოქტ. რევოლუციამდე კ-ში ერთი თეატრი არ არსებობდა. 1929 გაიხსნა რუს.

დრამის თეატრი, რ-იც 1955 გადაკეთდა მუს.-დრამ., ხოლო 1970 რუს. დრამ. თეატრად. 1932 შეიქმნა პირველი ეროვნ. ფინ. დრამ. თეატრი, რ-ის რეპერტუარშია ეროვნ., ფინ., საბჭ. და უცხ. კლასიკური და თანამედროვე დრამატურგთა პიესები. 1935 დაარსდა თოჯინების თეატრი. სხვადასხვა წლებში რესპუბლიკაში მუშაობდნენ მსახიობები და რეჟისორები: ი. ჩაროვი, ვ. ბელოვი, პ. გაიდუბუროვი და სხვ. თანამედროვე თეატრის გამორჩენილი მოღვაწეები არიან: სსრკ სახ. არტისტი ე. ტომბერგი, რუსსრ სახ. არტისტი დ. კარპოვა, ტ. ლანკინენი, ტ. რომპანენი, ი. ხუში და სხვ.

ლიტ.: Иудия И. М., Кривченко И. Е., Карельская АССР, 50 лет. Цифры и факты, Петрозаводск, 1970; Ополовников А. В., Памятники деревянного зодчества Карело-Финской ССР, М., 1955; Очерки истории Карелии, т. 1—2, Петрозаводск, 1957—64; Очерк истории советской литературы Карелии, Петрозаводск, 1969; Писатели Карелии. Петрозаводск, 1970; Плотников В., Изобразительное искусство Советской Карелии, Л., 1961; 50 лет Советской Карелии, Сб., Петрозаводск, 1970; Российская Федерация, Европейский Север, М., 1971 (Серия «Советский Союз»).

პარალიზი **ჰალი**, ყელი ფინეთის ყურესა (ბალტიის ზღვა) და ლადოგის ტბას შორის, რუსსრ ლენინგრადის ოლქში. საზღვრით ესაზღვრება ნევისპირა დაბლობი. ყელი ჩრდ. ნაწილი უმთავრესად აგებულია გრანიტებითა და გნაისებით, ცენტრ. და სამხრ. ნაწილები — მყინვარული და ტბიური ნალექებით. განვითარებულია სერული რელიეფი (სიმაღლე დაახლ. 50 მ-მდე). სამხრ. ნაწილში მორჩენული ბორცვებია. კ. შ-ს კვეთს წყალუხვი მდ. ვუოქსა. ბევრია მყინვარული წარმოშობის ტბა. ჰაზობობს წიწვოვანი ტყე. კ. შ-ზე მდებარეობს ქ-ები: ვიბორგი, პრიოზიორსკი, ვსევოლ-ჟსკი. ფინეთის ყურის სანაპიროზე საავარაკო დაბები და კურორტებია: სესტრორეცი, ზელენოგორსკი, რეპინო და სხვ. განვითარებულია ტურიზმი.

IX ს. ბოლოდან კ. შ. რუს. ტერიტ. ნაწილია. XVII ს. დამდეგს დაიპყრო შვეციამ. 1721 ნიშტადტის საზავო ხელშეკრულებით დაუბრუნდა რუსეთს. 1918—40 კ. შ-ის დიდი ნაწილი შედიოდა ფინეთის შემადგენლობაში. 1927—39 აქ შეიქმნა მანერპაიმიის გამაგრებული ხაზი. 1940 წ. 12 მარტს სსრკ-ფინ. საზავო ხელშეკრულებით გადაეცა საბჭ. კავშირს. 1941 ივლისში დაიპყრეს გერმ.-ფინ. ჯარებმა. 1944 გაათავისუფლეს საბჭ. ჯარებმა და 19 სექტ. დაზავების პირობით კვლავ სსრკ-ის შემადგენლობაში შევიდა.

შემორჩენილია ისტ. ძეგლები — რუს. ციხესიმაგრეები: კორელა, ტივირსკი (XIII ს.), ორეხოვი (XIV ს.), შვედური ციხე ვიბორგი (XIV—XVIII სს.). კ. შ-ზე 1906-17 რამდენჯერმე იყო საცხოვრებლად ვ. ი. ლენინი.

პარალური დანაოჭება, დანაოჭება, რ-ითაც დასრულდა ქედეა- და შუაპროტეროზოური გეოსინკლურული ნალექების დანაოჭება ბალტიის ფარის აღმ. ნაწილში. კ. დ. ორ ეპოქად (ფაზად) განიყოფება: ადრეულ კარელურად (დაახლ. 2000—1900 მლნ. წ. წინ) და გვიანდ. კარელურად (დაახლ. 1750—1650 მლნ. წ. წინ). პირველმა ბალტიის ფარის ნაწილობრივი, ხოლო მეორემ სრული სტაბილიზაცია გამოიწვია. ფინეთში კ. დ-ის ანალოგია ს ვ ე კ ო ფ ე ნ უ რ ი დ ა ნ ა ო ჭ ე ბ ა.

პარალური ენა, განეკუთვნება ფინურ-უნგრულ ენათა ოჯახის ბალტიისპირულ-ფინური ენების ჯგუფს. გაერცვლებულია რუსსრ კარელ. ასსრ-ში, აგრეთვე ფინეთში. კ. შ-ზე სსრკ-ში ლაპარაკობს დაახლ. 92 ათ. კაცი (1970, აღწერა). კ. შ-ში და-დასტურებულია მოკლე და გრძელი ხმოვნების დაპირისპირება, დამახასიათებელია

ხმოვანთა ჰარმონია (ჰარმონიისადმი ნეიტრალურია e, i). აგლუტინაციური ენაა, სიტყვაწარმოება სუფიქსურაა, ხშირად ერთი და იგივე ელემენტი აწარმოებს სახელსაც და ზმნასაც. სიტყვათა რიგი წინადადებაში თავისუფალია. ლექსიკაში მრავლადაა ნასესხები სიტყვები გერმ. და რუს. ენებიდან. გამოიყოფა 3 დიალექტი. უძველესი წერილობითი ძეგლები (XIII ს. იდან) შესრულებულია რუნული ანბანით. XX ს. II ნახევრიდან იყენებენ ფინ. და რუს. გრაფიკას.

ლიტ.: Макаров Н., Карельский язык, წგნ.: Языки народов СССР, т. 3, М., 1966.

პარამეზი, საზღრ.-აღმ. ბირმასა (დაახლ. 2,4 მლნ. კაცი; 1970, შეფასება) და დას. ტაილანდზე (100 ათ. კაცზე მეტი) მცხოვრები ხალხი. შენარჩუნებული აქვთ ტომობრივი დაყოფის მნიშვნელოვანი გადმონაშთები; კ-ის ენა განეკუთვნება ჩინურ-ტიბეტურ ენათა ოჯახის ტიბეტურ-ბირმულ შტოს. გაერცვლებულია ბუდიზმი, ქრისტიანობა (კერძოდ, ბაპტიზმი), ძვ. ანიმისტური რწმენები. ბირმის კავშირში კ-ს აქვთ ავტ. ეროვნ. სახელმწიფო (კოტლუვი), მაგრამ უმრავლესობა მის საზღვრებს გარეთ ცხოვრობს. ძირითადი საქმიანობაა მიწათმოქმედება (ბრინჯი, ბამბა, თამბაქო, ხლი, ბოსტნეული).

პარარი (Karrer) პაულ (21. IV. 1889, მისკოვი, —1971), შვეიცარიელი ქიმიკოსი და ბიოქიმიკოსი. 1911 დაამთავრა ციურინის უნ-ტი. 1912—18 მაინის-ფრანკფურტში პ. ერლისთან ერთად ჩაატარა ფარმაკოქიმ. კვლევა ლითონთა კომპლ. მარილებისა და ვერცხლ-სალვარსანის კომპლექსი მიიღო. 1918-იდან ციურინის უნ-ტის პროფესორი, 1919-იდან ქიმ. ინ-ტის დირექტორი ციურინში. ჩაატარა რიგი ბიოლოგიურად აქტ. ნაერთის სინთეზი (ნახშირწყლები, ალკალიოიდები, ლეციტინები, ანტიციანიდინები, კაროტინოიდები, ვიტამინები და მათი კოფერმენტული ფორმები) და დაადგინა მათი აღნაგობა. ნობელის პრემია (1937) ინგლ. მეცნიერ უ. პოუორსთან ერთად.

პარაშა, კლდოვანი მწვერვალი კავკასიონის მთავარი წყალგამყოფი ქედის სამხრ. ტოტზე, მდ-ების ენგურისა და ხალდეჭალის (ენგურის მარჯვ. შენაკადი) წყალგამყოფზე. სიმაღლე 3524 მ. აგებულია პალეოზოური გრანიტოიდებითა და კრისტ. ფიქლებით. ჩრდ. ფერდობი თოვლიანია.

პარაშა, მთა ლენჩუმის ქედზე, მდ. ხეორისწყლის (ლუზუნისწყლის მარჯვ. შენაკადი) სათავესთან. სიმაღლე 3354 მ. აგებულია ბაიოსური პორფირიტებით. კალთები შემოსილია სუბალპ. და ალპ. მდელოებით.

პარაშა (Karvaš) პეტერ (დ. 25. IV. 1920, ბანსკა-ბისტრიცა), სლოვაკი მწერალი, დრამატურგი. ნაწარმოებებს აქვეყნებს 1938-იდან. მისი შემოქმედების მთავარი თემაა სლოვაკი ხალხის ბრძოლა ფაშიზმის წინააღმდეგ (დრამ. ტრილოგია „მეტეორი“, 1945; „ბასტიონი“, 1948 და სხვ.). კ-ის დრამატურგიისათვის დამახასიათებელია კლასიკური მკაცრი ფორმები (პიესები „შუალამის მესა“, 1959; „ანტიგონე და სხვები“, 1961). კ. წერს აგრეთვე რომანებს, მოთხრობებს, ფილოს.-დრამ. პამფლეტებსა და ოქმორესკებს. აღსანიშნავია მისი ტრილოგია: „ხალხი ჩვენი ქუჩიდან“ (1951), „სიხარულით აღსავსე გული“ (1954), „პაციენტი 113“ (1955).

პარაშინა (Karviná), ქალაქი ჩეხოსლოვაკიაში, ჩეხიის სრ-ში, ჩრდ. მორავიის ოლქში. 81 ათ. მცხ. (1976). ოტტრავა-პარაშინის აუზის ქვანახშირის მოპოვების ერთ-ერთი მთავარი ცენტრი. კოქსის წარმოება, ლითონდამუშავება. თევზი.

პართავანი, ძვ. ქალაქ-სახელმწიფო ხმელთაშუაზღვისპირეთში, ჩრდ. აფრ. ტერიტორიაზე. წარმოიშვა ტვიროსელ ფინიკიელთა სავაჭრო კოლონიის ადგილას (ახლანდ. ტუნისის ყურე) დაახლ. ძვ. წ.



პართავანი. ნილაბი. ტერაკოტა. ძვ. წ. VI ს. ლუვრი. პარიზი.

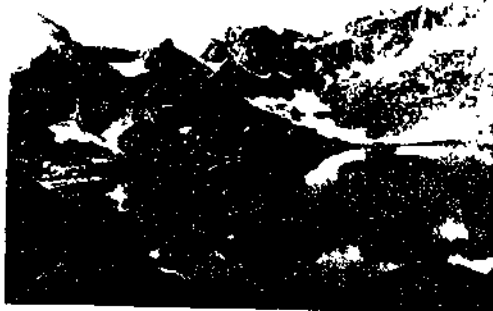

კარი. კარული ტბა.

IX ს. ბოლოს, ხელსაყრელმა გეოგრ. მდებარეობამ, სავაჭრო კოლონიათა ფართო ქსელმა განამტკიცა კ-ის ბატონობა დას. ხმელთაშუაზღვისპირეთის სავაჭრო გზებზე. ძვ. წ. VII-III სს-ში კ. გადაიქცა ამ რეგიონის ერთ-ერთ მძლავრ სახელმწიფოდ და ითვლებოდა „რომის ძალაუფლების მეტოქედ“. ძვ. წ. VII-VI სს-ში კ. ებრძოდა ბერძნებს, პირენეს ნ.-კ-ის სამხრეთში მდებარე ქალაქებს, სიცილიას. კ-მა სამხ. კავშირი შეკრა ეტრუსკებთან (ძვ. წ. VI ს. შუა წლები). მათ გაერთ. ძალით გაანადგურეს ფოკეელ ბერძენთა ფლოტი ალალიესთან (ძვ. წ. 535). წარმატებით დამთავრდა მეორე ლაშქრობა სარდინიაში. კ-მა იქ კოლონიებიც მოაწყო. ძვ. წ. 510-509 კ-მა ხელშეკრულება დადო რომთან. სიცილიაში გიმერასთან (დაახლ. ძვ. წ. 480) დამარცხების შემდეგ (ამ ბრძოლაში *პამილკარ ბარკა* დაიღუპა) კ. იძულებული გახდა დროებით ხელი აეღო საბერძნეთს. სამფლობელოებზე. ძვ. წ. V ს. 80-იანი წლებიდან კ. ცდილობდა კავშირი შეეკრა აქემენიდებთან, რ-ებიც საბერძნეთს უტყვევდნენ. ძვ. წ. VII-VI სს-ში კ-მა ტუნისისა და ალჟირის სანაპიროებზე დააარსა კოლონიები, დაიმორჩილა ლიბიელი ტომები. კ-ის სახელმწიფო ეთნიკურად ჰერული იყო. უზარმაზარ ტერიტორიაზე ცხოვრობდნენ დასავლეთელი ფინიკიელები, ჩრდ. აფრიკის ლიბიელი ტომები, ესპ. იბერები, სარდინიელები და სხვ. კ-ის სახელმწიფო შემადგენლობაში შემავალი ქ-ებისა და ოლქების პოლიტ. და უფლებრივი მდგომარეობა სხვადასხვანაირი იყო; „ზოგიერთი“ მათგანი ითვლებოდა კ-ის თანასწორუფლებიან ერთეულად (უტიკა, კოსურა და სხვ.); გარკვეული პრივილეგიებით სარგებლობდნენ ებესის ტიპის კოლონიები. „ზოგიერთი ქალაქი და ტერიტორია“ (დას. ხმელთაშუაზღვისპირეთის ქ-ები სიცილიის ჩათვლით) კ-ის „პროტექტორატად“ ითვლებოდა. ძვ. წ. VI ს. ბოლოსა და V ს. პირველ ნახევარში კ-ში სამხ. დიქტატურა იყო. მაგონის მემკვიდრენი ეფრდნობოდნენ ოლიგარქიულ წრეებს (ვაჭარ-ხელოსანთა ზედაფენებს და სხვ.); მაგრამ ძვ. წ. V ს. შუა წლებიდან ამ წრეებთან კონფლიქტის გამო მაგონიდებმა დაკარგეს მმართველობის „რესპუბლიკური“ სისტემა. ძალაუფლება ხელთ იგდეს სავაჭრო-მიწათმფლობელური არისტოკრატის ცალკეულმა დაჯგუფებებმა. მხედართმთავართა ძალაუფლება შეიზღუდა 104-თა საბჭოს შექმნით. გარდაიქმნა ოლიგარქიული ხელისუფლების ორგანოები: ათთა საბჭო შეცვალა ოცდაათთა საბჭომ, რ-იც ხელისუფლების უმაღლესი ორგანო გახდა; უზუცესთა საბჭოს წევრთა რაოდენობა 100-იდან 300-მდე გაიზარდა. სახელმწი-

ფოს სათავეში ედგა 2 სუფეტი — „მსაფუელი“; ძალაუფლების დემოკრ. ორგანოებს, კერძოდ, სახალხო კრებას, სერიოზული უფლებანი აღარ გააჩნდა. ძვ. წ. III ს. დასაწყისისათვის კ-მა დაიმორჩილა თითქმის მთელი სიცილია. ეს გახდა მიზეზი კ-სა და რომს შორის ბრძოლისა და ე. წ. I პუნიკური ომისა (ძვ. წ. 264-241), რ-შიც კ. დამარცხდა. ჰანიბალის მიერ ესპ. ტერიტორიების დაპყრობამ კვლავ გამოიწვია რომთან შეტაკება. II პუნიკური ომის (ძვ. წ. 218-201) დასაწყისში კ-მა მთელ რიგ წარმატებებს მიაღწია. რომი ზედიზედ დამარცხდა თავისსაკე ტერიტორიაზე, მაგრამ ძვ. წ. 202 კართაგენელებიც დამარცხდნენ. ერთი წლის შემდეგ რომთან დადებული ხელშეკრულებებით კ-მა შეინარჩუნა მხოლოდ თავისი სამფლობელოები აფრიკაში. მომდევნო წლებში კ-მა დაკარგა წინანდელი პოლიტ. გავლენა, სამაგიეროდ ეკონომიკურად გაძლიერდა, რაც მოსვენებას არ აძლევდა რომს. მეზობელ ნუმიდიელთა ერთ-ერთი თავდასხმის მოსაგერიებლად კ-ის ბრძოლა რომმა ძვ. წ. 201 ხელშეკრულების დარღვევად მიიჩნია და III პუნიკური ომი (ძვ. წ. 149-146) დაიწყო. რომაელებმა ალყა შემოარტყეს კ-ს და მთელი ქალაქი მიწასთან გაასწორეს. კ-ის სამფლობელოთა მნიშვნელოვანი ნაწილი რომის პროვინცია გახდა. კ-ის ხელოვნებაში, რ-იც ფინიკიურიდან იღებს სათავეს, განიცადა ძვ. ეგვი. და ბერძნ. ხელოვნების გავლენა. კ-ის დიდებული ნაგებობანი (მრავალსართულიანი სახლები, ტაძრები, მაგვოლეუმები და სხვ.) ძირითადად ქვითა და ალიზით იყო ნაშენი. ჩვენამდე მოღწეულ ნაგებობათაგან აღსანიშნავია პირამიდული სახურავით დაგვირგვინებული ატენანის კოშკისებრი მაგვოლეუმი დუგაში (ძვ. წ. 200, სურთომოდვარი აბარიში). პუნიკური კ-ის ხელოვნებაზე წარმოდგენას იძლევა ქალაქის მახლობლად სამარხებში ნაპოვნი საიუველირო ნაკეთობანი, თიხის სანათურები, ჭურჭელი, ქანდაკებები, ნიღბები, აგრეთვე ადამიანთა ფიგურების რელიეფური გამოსახულებებით შემკული სარკოფაგები. **კარი** (*გერმ. Kar*), ცირკი, სავარძლისებრი ბუნებრივი ჩაღრმავება მთის კალთაზე. აქვს ციკაბო, კლდოვანი კედლები და ჩაზნექილი ფსკერი. წარმოიქმნება პატარა მყინვარის ან თოვლნარის ზემოქმედებით და ნივთიერების შედეგად. ზოგიერთი კ. ამოვსებულია კარული მყინვარით ან ფირნით, ზოგში სეზონური თოვლია დაგროვილი. კ-ის ფსკერზე ხშირად მყინვარული ტბებია. 2. (*გერმ. Karren*), შიშველი კარსტისათვის დამახასიათებელი ხსულისებრი (დალარული) მიკრორელიეფი (დარების სიღრმე რამდენიმე სმ-იდან 1-2 მ-მდე და მეტია). ჩნდება კირქვის ან სხვა ხსნადი ქანების ზედაპირზე წვიმის, ლანქერის, იშვიათად ზღვისა და მდინარის წყლის ქიმ. მოქმედებით. დარები ქმნის რთულად დატოვებულ ლაბირინთს. ხშირად კ. მოიცავს დიდ ფართობს და კარული ველი წარმოქმნის.

დებს. ძვ. წ. 129-იდან შედიოდა რომის პროვინცია აზიაში. უკანასკნელ წლებში წარმატებით გაიშიფრა კარიული წარწერები, რ-თა ენას სპეციალისტები აკუთვნებდნენ ინდოევრ. ენების ხეთურ-ლუვიურ ჯგუფს. ლიტ.: Robert L., Robert J., La Carie. Histoire et géographie historique... P., 1955. **კარიბები** [ბერძნ. karyatides, სიტყვასიტყვით — არტიმიდას ტაძრის ქერები ქალები კარიები (ლაკონიკის ოლქი, ძვ. საბერძნეთი)], ფეხზე მდგარი ქალის ქანდაკება, რ-იც ხურთომოდვრულ ნაგებობაში გამოყენებულია კოჭის საყრდენად (ან დეკორატიულად გამოხატავს ამ ფუნქციას). ფართოდ იყო გავრცელებული ანტიკურსა და XVII-XIX სს. ევრ. არქიტექტურაში. **კარიბები**, ინდიელ ტომთა ჯგუფი სამხრ. ამერიკაში. ლაპარაკობენ კარიბულ ენებზე. რაოდ. 100-150 ათ. კაცი. რელიგია — სატომო ტოლტები. კ. ცხოვრობენ უმთავრესად ტროპ. ტყეების ზოლში და სავანებში, მდ. ამაზონის ჩრდ-ით (ვენესუელაში, კოლუმბიაში, ბრაზილიაში, პონდურასსა და სხვ. ქვეყნებში). მისდევნენ საახოე მიწათმოქმედებას, თევზჭერას, ნადრობას, შემგროვებლობას. საზ. ორგანიზაციის ძირითად ფორმაა მეზობლური თემი, რ-შიც შემონახულია დედისეული გვაროვნ. ურთიერთობის მნიშვნელოვანი გადმონაშთები. **კარიბის ანდები**, მთები ვენესუელაში, კარიბის ზღვის ნაპირის გასწვრივ. სიგრძე დაახლ. 800 კმ. 2765 მ-მდე სიმაღლის ქედები დანაწევრებულია ტექტონიკურ-გეოლოგიური გასწვრივი ხეობებით. უმთავრესად აგებულია მიზოზოური ასაკის მეტამორფული ქანებით, გრანიტული ინტრუზივებითა და მეზოკაინოზოური ეფუზივი და დანალექი ქანებით. ხშირია მიწისძვრა. არის ნავთობისა და ბუნებრივი აირის საბადოები. 900-1000 მ-მდე ქსეროფიტული ბუჩქნარებია. უფრო მაღლა ფოთოლმცვეიანი მარადმწვანე ტყე და ბუჩქოვანი მდელოა. **კარიბის ზღვა**, კარიბის ზღვა [Caribbean Sea; სახელწოდება მოდის სამხრ. ამერიკის ინდიელთა ტომების ერთი ჯგუფის კარიბების (კარიბების) სახელიდან], ნახევრად დახვული ზღვა ატლანტის ოკეანეში, ცენტრ. და სამხრ. ამერიკასა და დიდი და მცირე ანტილის კ-ებს შორის. იუკატანის სრუტით უკავშირდება მექსიკის ყურეს, ანტილის კ-ებს შორის მდებარე სრუტეებით — ატლანტის ოკეანეს, პანამის არხით — წყნარ ოკეანეს. ფართ. 2754 ათ. კმ², საშ. სიღრმე 2491 მ, წყლის საშ. მოც. 6860 ათ. კმ³. სანაპირო ზაზი შეჭრილ-შემოჭრილია. კ. ზ. ოკეანისაგან გამოყოფილია კუმბულთა რკალით (მცირე ანტილის კ-ები, კუბა, ჰაიტი, პუერტო-რიკო, იამაიკა და სხვ.). კ. ზ-ის ფსკერი წყალქვეშა ქედებით გაყოფილია გრენადის, ვენესუელის, კოლუმბიის, იუკატანის, ბარტლესის ქვაბულებად. ფსკერზე დაღეჩილია ფორამინიფერებიანი და კორქვეული ლამი. ჰავა ტროპიკულია. ნალექები 500 მმ-იდან (აღმ.) 2000 მმ-მდე (დას.) წვილიწადში. პასატების გაყოფნით წყლის ზედაპირული დინება მოძრაობს აღმ-იდან დას-კენ, ცენტრ. ამერ. სანაპიროსთან უხვიეს ჩრდ.-დას-კენ, იუკატანის სრუტით შედის მექსიკის ყურეში, სადა ნაყვამოდის გოლფსტრიმის დინება. წყლის საშ. ტემპერა ზედაპირზე 25-28°C, მარილიანობა დაახლ. 36,0‰. მოქცევა ნახევარდღეღამურია, სიმაღლე 1 მ-ზე ნაკლები. კ. ზ-ში ბინადრობს ზვიგენი, მფრინავი თევზები, ზღვის კუ, კაშალოტი, ვეშაპი და სხვ. დიდი ნავსადგურებია მარაკაიბო, ლა-გუაირა (ვენესუელა), კარტაგენა (კოლუმბია), ლიმონი (კოსტა-რიკა), სანტო-დომინგო (დომინიკელთა რესპ.), კოლონი (კუბა) და სხვ. **კარიბის კარიზისი 1962**, კუბის წინააღმდეგ ამერიკის იმპერიალიზმის აგრესიული მოქმედებით გამოწვეული კრიზისი.

კარიბის ზღვა
დიდი ნავსადგურები

ძარაკაბო
ლა-გუაილიმონი
კარტაგენა
ლიმონი
სანტო-დომინგო
კოლონი
სანტიაგო-დე-კუბა

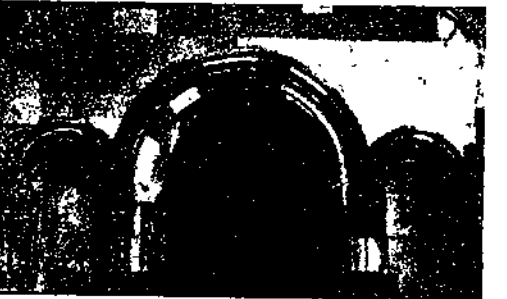

კარიბზე. მანგლისის ტაძარი. დას. კარიბზე. XI ს. I ნახ.

ამერ. კონტინენტზე რევ. კერის სასწრაფოდ ლიკვიდაციისათვის აშშ-მა კუბის წინააღმდეგ მოაწყო ეკონ. ბლოკადა, დაიწყო დივერსანტების შეგზავნა, ქუბის დაბომბვა და სხვ. 1961 აპრილში პლაიან-ხირონის რ-ნში შეიჭრნენ აშშ-ის დაქირავებული ჯარები, მაგრამ კუბის შეიარაღებულმა ძალებმა გაანადგურეს კონტრევ. ინტერვენცია. 1962 თებ. კუბა გარიცხეს ამერიკის სახელმწიფოთა ორგანიზაციიდან. 1961-62 გახშირდა შეჭრა კუბის საპაერო და საზღვაო სივრცეში. კუბის მთავრობამ სასწრაფო ზომები მიიღო ქვეყნის თავდაცვისუნარიანობის განსამტკიცებლად, ეგრძოდ, სსრკ მთავრობასთან დალო შეთანხმებდა კუბაში სტრატეგიული დანიშნულების იარაღის განლაგების შესახებ. 1962 ოქტ. აშშ მთავრობამ მოაწყო კუბის სამხ.-საზღვ. ბლოკადა, კარბის ზღვის რ-ნში კუბაში შესაჭრელად თავი მოუყარა სამხ.-საზღვ. ფლოტს, ავიაციას და საზღვ. ქვეითი ჯარებს. საბჭ. მთავრობამ დაგმო აშშ-ის აგრესიული მოქმედება და მიიღო გადაწყვეტილება სსრკ-ში სამხ. ხასიათის ღონისძიებათა გატარების შესახებ. 1962 ოქტ.-ნოემბ. სსრკ-აშშ-ის მოლაპარაკების შედეგად, რ-საც ესწრებოდნენ აგრეთვე კუბის წარმომადგენელი და გაეროს გენ. მდივანი, საბჭ. სტრატეგიული იარაღი გამოიტანეს კუბის ტერიტორიიდან, ხოლო აშშ-მა მოხსნა კუბის ბლოკადა და გაიწვია თავისი ჯარები.

პარიზში, პ ო რ ტ ი კ ი, შენობის წინ გამოწვეული ნაწილი, რ-იც სახურაგის საყრდენი სვეტებით ან თაღებით არის შექმნილი და ღიაა ერთი ან სამი მხრიდან. ქალაქის, სასახლის და სხვ. სახეიმი შესასვლელი. დაგვირგვინებულია ფრნოტონით ან ატიკით. პ. ფართოდ იყო გავრცელებული ანტიკურ ეპოქაში ძვ. საბერძნეთში. ამ პერიოდში ხშირად განცალკევებულად მდგომ ქ-ებსაც აგებდნენ. პ-მ განსაკუთრებული მნიშვნელობა შეიძინა ეგრ. არქიტექტურაში (ძირითადად კლასიციზმის ხანაში-XVIII ს.-XIX ს. I მესამედი). საქართვე. მეტ-ნაკლებად მნიშვნელოვან ეკლესიებს სამხრ-ით (ან ორივე - სამხრ. და დას. მხრიდან) უკეთებდნენ ქ-ებს, რ-ებსაც ხშირად ამკობდნენ მდიდრული დეკორით. ცნობილია დმანისის სოფლის, ნიკორწმინდის, სვეტიცხოვლის, მანგლისის, ბეთანიისა და სხვ. ტაძართა ქ-ები.

პარიზში-ლოკოკინას ნარკვი, თავის ტვინის მე-8 წყვილი ნერვი, რ-იც შედგება სმენის ფუნქციასთან დაკავშირებული ლოკოკინას და წონასწორობის ფუნქციასთან დაკავშირებული კარიბჭის ნაწილებისაგან. ორივეს აქვს ბიპოლარული უჯრედებისაგან შემდგარი კვანძები. სმენის ნაწილის ე. წ. სპირალური კვანძი ლოკოკინაშია; მისი უჯრედების პერიფერიული ბოჭკოები სპირალურ (კორტიის) ორგანოსთანაა დაკავშირებული; ცენტრ. ბოჭკოები ქმნიან ლოკოკინას ნერვს, რ-იც შიგნითა სასმენი ხერხელით შედის ქალას ღრუში და აღწევს ხიდისა და ოლივის პირველად ბირთვებს. აქედან აგზნება მე-2 ნეირონით გადაეცემა სმენის ქერქვეშა ბირთვებს (მედიალური დამუხვრელი სხეული და ოთხგორაკის ქვემო გორაკები), საიდანაც მე-3 ნეირონით სმენის კორტიკალურ ცენტრს აღწევს. კარიბჭის კვანძი შიგნითა სასმენი მილის ძირშია. მისი უჯრედების პერიფერიული ბოჭკოები იწვება აკისებრთ ლაბირინთის ნაწილებიდან. ცენტრ. ბოჭკოები ქმნიან მე-8 ნერვის კარიბჭის ნაწილს, რ-იც შედის ტვინის მასაში და ბოლოვდება რომბისებრი ფოსოს ძირში მდებარე კარიბჭის ბირთვებში. აქედან მე-2 ნეირონის აქსონები ბირთვ-ნათხემის გზის შემადგენლობაში აღწევენ ნათხემის ჭიას.

პარიზშის აპარატი, ყურის ერთ-ერთი ნაწილი. იგივეა, რაც *რესტიბულური აპარატი*.

პარიერა (იტალ. carriera - სრბოლა, ცხოვრების გზა, ასპარეზი <ლათ. carrus - ურემი), დაწინაურება, წარმატების მოპოვება საზოგადოებრივ, სამეცნიერო, სამსახურებრივი ან სხვ. საქმიანობის დარგში. სიტყვა „პ.“ ზოგჯერ პროფესიის ან საქმიანობის განსაზღვრისათვისაც იხმარება. მაგ., მსახიობის პ., ექიმის პ.; კ პ რ ი ე რ ი შ ი, სამსახურებრივ, სამეცნი. ან სხვა რომელიმე დარგში ანგარების მზნით საკუთარ წარმატებაზე ზრუნვა საზ. ინტერესების საზიანოდ.

პარიერი (ფრანგ. carrière < გვიანდ. ლათ. quarraria, quadraria - ქვის სამტეხლო), სამთო საწარმო, სადაც საბადოს დამუშავების ღია მეთოდით (იხ. ღია სამთო სამუშაოები) მოიპოვებენ ნახშირს, მადანს ან არამადნეულ სასარგებლო წიაღისეულს. თანამედროვე პ-ში ყველა სამთო სამუშაო (ქანებისა და სასარგებლო წიაღისეულის ამოღება, ტრანსპორტირება და სხვ.) მექანიზებულია.

პ-ის მთავარი საწარმოო ტექ. ელემენტებია საფეხურები, მისადგომები, სპირაჯოები და ბლოკები (იხ. ნახ.). ქანებსა და სასარგებლო წიაღისეულს ყოფენ ჰორიზ. შრეებად, შრეებს კი - საფეხურებად. დამუშავებას იწყებენ ზედა საფეხურებიდან; ამოღების პროცესი მიმდინარეობს თანამიმდევრული ზოლების ს პ ი რ ა ჯ ო ე ბ ი ს - მიხედვით. სანგრევიდან სასარგებლო წიაღისეულის მიწის ზედაპირზე ამოსატანად პ-ში დახრილი კაბიტ. ტრანშეები გაყვანილი.

სსრკ-ში ზოგიერთი პ-ის სიღრმე რამდენიმე ასეულ მ აღწევს, მწარმოებლურობა კი - რამდენიმე ათეულ მლნ. ტ მადანს.

პარიკატურა (იტალ. caricatura < caricare - შედმეტად დატვირთვა, გადაჭარბება, გაზვიადება), სახვითი ხელოვნების ჟანრი (უმთავრესად გრაფიკული), მხატვრული ტიპიზაციის საშუალება, რ-შიც კრიტიკული მიზანდასახულობისათვის, ცხოვრებისეული მოვლენის ან პიროვნების ნეგატიური მხარეების საჩვენებლად გამოყენებულია შარჟისა და გროტესკის ხერხები. ფართო გაგებით პ. არის გამოსახულება, რ-შიც შეგნებულადაა შექმნილი კომ. ეფექტი, გაერთიანებულია რეალური და ფანტასტიკური, გადაჭარბებული სიმპაფრით არის გადმოცემული ადამიანის ფიგურის, სახის, ჩაცმულობის, ქცევისა და სხვ. სახასიათო ნიშნები. პ-ის ჟანრის ჩასახვა დაკავშირებულია 1524-26 წწ. გლენტა ომთან გერმანიაში, რეფორმაციასთან, XVI-XVIII სს. ბურჟ. რევოლუციებთან ნიდერლანდში, ინგლისსა და საფრანგეთში. პ-ის ტექნიკა მჭიდროდაა დაკავშირებული გრაფიკის მრავალტიპიან სახეებთან - ქსილოგრაფიასთან, ოფორტთან, ლითოგრაფიასთან. პ. სახვ. ხელოვნ. ერთ-ერთი ყველაზე მასობრივი, მისაწვდომი ჟანრია, იკი თავისი ეპოქის ხელოვნ. იდეურ-მხატვრულ და სტილისტურ ნიშნებს ატარებს. მაგ., კლასიციზმის პრინციპები შეიმჩნევა XVIII ს. დასასრ. და XIX ს. დასაწყ. მრავალ პ-ში, მოდერნის სტილის ზეგავლენა - XIX-XX სს. მიჯნაზე შექმნილ პ-ებში, ექსპრესიონიზმთან კავშირი - 1910-20 წწ. გერმ. პ-ებში. ამასთან, პ. წარმოადგენს თავისი ეპოქის ხელოვნ. იმ მხარეებს, რ-ებიც უშუალო კავშირი ანიან ყველაზე მტკივნეულ სოც. საკითხებთან. XVIII ს. I ნახევარში უ. ჰოუგარტის გრაფიკურებში, რ-ებშიც ავტორი დასცინოდა მამონდელ ინგლ. საზ-ბას, ჩაისახა პ-ის, როგორც ხელოვნ. ერთ-ერთი მნიშვნელოვანი დარგის, სისტემური განვითარების გზა. XVIII ს. დასასრ. და XIX ს. დასაწყ. გრაფიკოს-პარიკატურისტებმა ჯ. გილრეიმ, ტ. როულენდსონმა, ჯ. კრუკმანკმა გამოიმუშავეს პ-ის საკუთარი ტიპი: მათ ჟანრული სცენები გადააქციეს განსაკუთრებულ თეატრ. სანახაობად, რ-შიც გაშიშვლებული იყო სინამდვილის მახინჯი მხა-

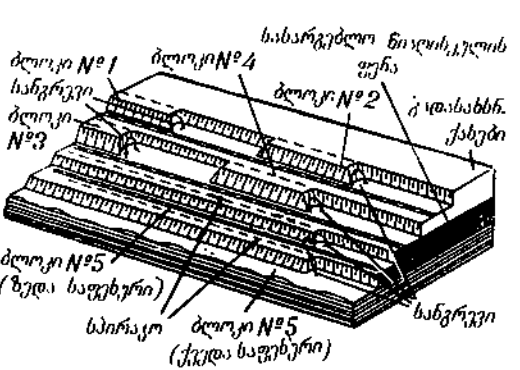

გარიერის სქემა.

რები. ინგლ. პ-ის სოც. პათოსი ვერ გაცლდა „პარლამენტურ ობოზიციონერობას“, მაგრამ მასში ნამოყალიბდა ეგრ. პ-ის შემოქმედებითი ხერხები, აგრეთვე განისაზღვრა პ-ის სპეციფ. თვისება - ყველა საზ. და სახელმწიფოებრივ ამბავზე და საერთაშ. პოლიტიკის მოვლენაზე ოპერატიული გამოხმაურება. ასეთია: საფრ. დიდი რევოლუციის ხანის პ-ები, ინგლ. „ანტიინაპოლეონური ფურცლები“, რუს. სატირული „ხალხური სურათები“, რ-ებიც მიმართული იყო რუს. თავდაზნაურობის ფრანგომანიის წინააღმდეგ; აგრეთვე ფ. გოიას მხატვრულად სრულყოფილი და სატირულად ძლიერი ოფორტები, რ-ებშიც გაკიცხულია ესპ. შაგუნელი რეაქცია და ფრანგი დამპყრობლების სისასტიკე. XIX ს. პროგრ. პ. დიდ ყურადღებას უთმობდა კრიტი. რეალიზმის ძირითად თემას - პიროვნების უფლებებისა და ღირსების დაცვას კაპიტალისტ ბატონობის პირობებში.



გარიკატურა: ო. დომიე. „ეს ხომ პატარა ხუმრობაა!“. გრაფიურა ხეზე. 1834.

ანტიბურჟ. პათოსითაა გამსჭვალული დიდი ფრანგი მხატვრის ო. დომიეს და 1871 პარიზის კომუნის პ-ები (ე. პილოტელი, მოლოკი და სხვ.). ცენზურული შეზღუდვის პერიოდში სოც. სატირა ხშირად გამოდიოდა ყოფითი პ-ის სახით, რ-ის ფარული აზრი ხშირად ტექსტში იყო მინიშნებული. პ-ის ეს სახე XIX ს. შუა წლებიდან რუს. სატირულ ჟურნალებს („ისკრა“, „გუდოკი“ და სხვ.) ახასიათებდა. პ-ის ერთ-ერთი ყველაზე მოქმედ და გამოხასხვანი ხერხად იქცა „სოციალური ნიღბის“ ხერხი. მეფისა და მისი მხლებლების სატირის სოც. ნიღბები იქმნება 1905-07 წწ. რუს. პოლიტი. გრაფიკაში (ე. სეროვი, ბ. კუსტოდიევი, ე. ლანსერე). XX ს. პ-მ გამოხატა საზ. ძალების როული დამოკიდებულებანი. სოციალ. იდეებით განიმსჭვალა ოქტ. რევოლუციამდელი ბოლშევიკური გაზეთის „პრავდის“ პ-ები. ემოციურ სიმძაფრეს მიღწია ანტიმილიტარისტულმა პ-მ. პ-ის განვითარებაზე დიდი გავლენა იქონია ფ. მაზერელის პოლტი. გრაფიკამ. 1910-20-იან წლებში პროლეტარიატის კლასობრივი ბრძოლის გამწვავებასთან დაკავშირებით მოწინავე კარიკატურისტებმა თავიანთი შემოქმედება დაუკავშირეს მუშურ და კომუნისტურ გაზეთებს (რ. მაინორი, უ. გროპერი, ფ. ელისი, ჯ. ბერკა აშშ-ში; ჯ. გროსი, ო. დიქსი, პ. კოლე, რ. შლიხტერი გერმანიაში; ლ. ლაფორჟი, დიუბოსკი, რ. კაბროლი საფრანგეთში; ი. ლადა ჩეხოსლოვაკიაში). 1930-იან წლებიდან მნიშვნელოვან როლს ასრულებდა ანტიფაშისტური პ. ომის შემდეგ სახელი გაითქვეს პროგრ. კარიკატურისტებმა: ე. ეუგლმა, ლ. მისტლებერმა (საფრანგეთი), პ. ბიდსტრუპმა (დანია). საბჭ. ხელისუფლების პირველი წლებიდანვე პ. საბჭ. ავტოკრიტიკ-მასობრივი ხელოვნ. შემადგენელი ნაწილი გახდა. მას ახასიათებდა ოქტ. რევ. და სოციალიზმის მტრების წინააღმდეგ მიმართული კრიტიკ. პათოსი. საბჭ. პ-ის ოსტატთაგან აღსანიშნავია დ. მოლოვი, ვ. დენი, ვ. ლებედევი, კ. როტოვი, კუკრინიქსები და სხვ.



გარიკატურა. ბ. ფირცხალაევა. „პარაზიტის ძიებაში“. 1960. მხატვრის კუთვნილება.

რევოლუციამდელი ქართ. პ-ის განვითარება დაკავშირებულია ფურნ. „ცნობის ფურცელთან“, რ-შიც ქართვე. კარიკატურისტები ხშირად ათავსებდნენ თავიანთ ნამუშევრებს (ო. შერლინგი, შ. ქიქოძე,



დ. კარიჭაშვილი.

მ. თოძე და სხვ.). სატირული გრაფიკის განვითარება 1930-იან წლებში დაკავშირებულია გუროს (ო. კასპარიანი) და დონის (დ. ნაცვლიშვილი) სახელებთან. პ-ის შემდგომ განვითარებაში გარკვეული წვლილი შეიტანა ჟურნ. „ნიანგმა“. პ-ის ფანრში წარმატებით მუშაობენ: გ. ლომიძე, ა. კანდელაკი, ი. ქოქიაშვილი, ჯ. ლოლუა, გ. ფორცხალავა, დ. ერისთავი, ზ. ნიჭარაძე, მ. ბერძენიშვილი, ნ. მაღალაშონია, ზ. ლევაია, ზ. ფოჩხიძე, დ. ზარაფიშვილი და სხვ.

ლიტ.: Швыров А. В., Трубаев в С. С., Иллюстрированная история карикатуры с древнейших времён до наших дней, СПб., 1903.

ოლუსტრაცია—იხ. ჩანართი, გვ. 464—465.

კარილიო (Carrillo) სანტიაგო (დ. 18. I. 1915, ხიხონი, ასტურიის პროვინცია), ესპანეთისა და საერთაშორისო მუსათა მოძრაობის მოღვაწე. 1928 შევიდა სოციალ-ახალგაზრდობის ფედერაციაში (საფ.). 1930 საფ-ის მადრიდის ორგანიზაციის კომიტეტის წევრი, 1934—36 საფ-ის გენ. მდივანი. აქტიურად მონაწილეობდა ესპ. სოციალ. ახალგაზრდობის გაერთ. კავშირის შექმნაში (1936 აპრ.), რ-შიც შევიდნენ კომუნისტები და სოციალისტები. იყო ამ ორგანიზაციის გენ. მდივანი. 1936-იდან ესპ. კომპარტიის (ეკპ) წევრი. ფაშისტ მეამბოხეთა და იტალია-გერმ. ინტერვენციის წინააღმდეგ ესპ. ხალხის ეროვნ.-რევ. ომის (1936—39) დროს შედიოდა მადრიდის დაცვის ხუნტაში. ესპ. რესპ. დამარცხების შემდეგ წავიდა ემიგრაციაში. 1937-იდან ეკპ ცკ წევრი, 1945-იდან პოლიტიბიუროს (1960-იდან აღმასკომი) წევრი. 1940 იყო ახალგაზრდობის კომინტერნის მდივანი. 1954-იდან ეკპ ცკ-ის სამდივნოს წევრი. 1960-იდან ეკპ-ის გენ. მდივანი.

კარიშაბა (Karimata), სრულე კ. კალიმანტანსა და პ. ბელიტუნგს შორის, ინდონეზიაში. აკავშირებს სამხრ. ჩინეთისა და იაგის ზღვებს. მინ. სიგანე დაახლ. 210 კმ, სიღრმე 36 მ-მდე. სრულეში მარჯნის რიგები და ბევრი პატარა კუნძულია.

კარინსკი მიხეილ ივანეს ძე [4 (16). XI. 1840, მოსკოვი, — 20. VII (2. VIII). 1917], რუსი ლოგიკოსი და ფილოსოფოს-მატირიალისტი. დამთავრა მოსკ. სას. აკადემია (1862). მუშაობდა ფილოს. ისტ. ლოგიკისა და შემეცნების თეორიის საკითხებზე. განსაკუთრებით მნიშვნელოვანი შრომები აქვს ანტ. ფილოს. საკითხებზე.

ლიტ.: Кондаков Н. И., Выдающийся произведение русской логической науки XIX в., წგნ.: Избр. труды русских логиков XIX в., М., 1956; Радлов П. Л., Ученая деятельность проф. М. И. Каринского, в. [1]—2, СПб., 1895.

კარინტია (Kärnten), მხარე საიბრ. ავსტრიაში. ფართ. 9,5 ათ. კმ². მოსახლ. 525,7 ათ. კაცი (1971). მ. შ. 1/5 — სლოვენები და ხორვატები. ადმ. ც. — ქ. კლაგენფურტი. პროვ. დიდი ნაწილი უჭირავს ადმ. ალპებს (სიმაღლე 3300—3700 მ), ქედებს შორის მთათაშუა ქვაბულებია (კლაგენფურტისა და სხვ.). ტერიტ. დაახლ. 1/2 შემოსილია ტყით. ეკონომიკურად აქვს მოსახლ. დაახლ. 30% ჩაბმულია მრეწველობასა და ხელოსნობაში, 20% — სოფ. და სატყეო მეურნეობაში, 12% — ვაჭრობასა და ტრანსპორტში. იღებენ მაგნიზიტს, ტყვია-თუთის მადანს. განვითარებულია ხე-ტყისა და ხის დამამუშ., აგრეთვე ცელულოზა-ქაღალდის მრეწველობა. მრეწველობაში მეთაურია სახორცე-სარძეო მიმართულების მეცხოველეობა. ნახნავის დაახლ. ნახევარი უჭირავს საკვებ კულტურებს (მ. შ. ბალახს). სანაოსნო მდ. დრავა. განვითარებულია ტურიზმი.

კარიო... (<ბერძნ. karyon—კაკალი, ბირთვი), რთული სიტყვის შემადგენელი ნაწილი; მიუთითებს უჯრედის ბირთვთან კავშირზე. მაგ., კარიოლოგია. **კარიოკინეზი** (კარიო... და ბერძნ. kinesis — მოძრაობა), უჯრედის არაპირდა-

პირი გაყოფის — მიტოზის მოძველებული სახელწოდება.

კარიოლინგია (კარიო... და ლინგია), ბირთვის წვენი, უჯრედის ბირთვის პროტოპლაზმა, რ-იც ციტოპლაზმისაგან გამოყოფილია ბირთვის გარსით — კარიომემბრანით.

კარიოლოგია (კარიო... და ...ლოგია), ციტოლოგიის დარგი, რ-იც შეისწავლის უჯრედის ბირთვის და მის შემადგენელ ნაწილებს. პ-ში ძირითადად იყენებენ ოპტიკური და ელექტრონული მიკროსკოპის, ციტოქიმ. და იზოტოპური ინდიკატორების მეთოდებს. პ. ცალკე დარგად ჩამოყალიბდა XIX ს. ბოლოს და XX ს. დასაწყისში, როდესაც დაადგინეს უჯრედის ბირთვის წამყვანი მნიშვნელობა მემკვიდრეობაში. პ-ის უმთავრესი მიღწევაა ბირთვის სტრუქტურების, განსაკუთრებით ქრომოსომების მიკროსკოპიული და სუბმიკროსკოპიული აღწავლისა და ქცევის დადგენა როგორც ინტერფაზაში, ისე უჯრედის გაყოფისას. პ-ისა და გენეტიკის საფუძველზე შეიქმნა ციტოგენეტიკა. სხვადასხვა ტიპის უჯრედთა ქრომოსომული კომპლექტების — კარიოტიპების შედარებით შესწავლით დაადგინეს, რომ ერთსა და იმავე სახეობაში კარიოტიპი მუდმივია. ეს ფაქტი გამოიყენეს ახლო სახეობათა შორის ნათესაობის ხასიათის დასადგენად, აგრეთვე სახეობების გასამიჯნად და ახ. სახეობების გამოსაყენად. XX ს. II ნახევრიდან ინტენსიურად განვითარდა ადამიანის პ., გამოვლინდა საკმაოდ ბევრი მემკვიდრეული დაავადებისა და სიმბახინჯის ვანვითარების ქრომოსომული ბუნება (იხ. გენეტიკა ადამიანისა, გენეტიკა სამედიცინო). 1948-იდან იტალიაში (ფლორენცია) გამოდის საერთაშ. ჟურნ. „Caryologia“. სსრკ-ში და უცხოეთში კარიოლოგიური გამოკვლევების ინტეგრება მრავალ ციტოლოგიურ, გენეტიკ. და სხვ. ჟურნალში.

ლიტ.: Руководство по цитологии, т. 1—2, М.—Л., 1965—66. დ. გოჩაძე.

კარიოსისტემატიკა (კარიო... და სისტემატიკა), კარიოტიპის დარგი, რ-იც შეისწავლის ორგანიზმთა სხვადასხვა ჯგუფის (ტაქსონების) უჯრედთა ბირთვების სტრუქტურას მათი ფილოგენეზის სიხლოვის დონის გამოსაყენად. პ-ის მონაცემებს იყენებენ ორგანიზმთა ბუნებრივი სისტემის დასადგენად. პ. ვითარდება სისტემატიკის, კარიოლოგიისა და გენეტიკის ურთიერთობის საფუძველზე. იგი შეისწავლის კარიოტიპის აღწავლასა და წარმოშობას, მაგრამ უმარტივეს ორგანიზმთა სისტემატიკაში გამოიყენება ბირთვის აპარატის ყველა თავისებურება. პ-ში ტაქსონომიური მნიშვნელობა აქვს ქრომოსომების რაოდენობას და მორფოლოგიას, დნმ-ს რაოდენობას ბირთვში, დნმ-ს ნუკლეოტიდურ შემადგენლობას და სხვ. ჩვეულებრივ ქრომოსომებს შეისწავლიან მიტოზის ეტაფაზაში, უფრო იშვიათად — მეიოზის მეტაფაზაში.

მცენარეთა პ. ინტენსიურად განვითარდა XX ს. დასაწყისიდან. 1915 გერმ. ციტოლოგმა პ. ტიმლერმა აღწერა მცენარეთა 400-მდე სხვადასხვა სახეობის ქრომოსომთა კომპლექტები. მცენარეული პ. ჩვეულებრივ განისაზღვრება ქრომოსომთა რაოდენობის დადგენით, რის გამოც პოლიპლოიდიის შესწავლას დიდი ყურადღება ეთმობა. კარიოტიპის მიხედვით ყველაზე უკეთაა შესწავლილი ყვავილოვანი მცენარეები. ცხოველთა პ. შედარებით ინტენსიურად განვითარდა 60—70-იანი წლებიდან. ორსქესიან ცხოველებში პოლიპლოიდიის ნაკლებად გვხვდება, მაგრამ მათი კარიოტიპი მცენარეებთან შედარებით გაცილებით მრავალფეროვანია. ცხოველებში ევოლუციურად უფრო ძველ, საწყის ფორმებს ქრომოსომთა დიდი რაოდენობა აქვთ, უფრო გვიანდელს კი — შედარებით ნაკლები. მცენარეებში საწყისად ითვლება დიპლო-

იდური, ხოლო წარმოებულად — პოლიპლოიდიური კარიოტიპი. პ. გვეხმარება ე. წ. ორეული სახეობების აღმოჩენაში, მაგ., პ-ით დადგინდა, რომ ერთ სახეობად ჩიჩნეული შავი ვირთაგვა (Rattus rattus), სინამდვილეში 2 სახეობაა; პ-ით დადგინდა, რომ შინაური ცხვრის ყველა ჯიში წარმომობილია მუფლონიდან და სხვ. პ-ის მნიშვნელობა აქვს პრაქტ. სელექციაში.

ლიტ.: Воронцов Н. Н., Значение изучения хромосомных наборов для систематики млекопитающих, «Бюллетень Московского общества испытателей природы. Отд. биологический», 1958, т. 63, № 2.

კარიოტა (Caryota); მცენარეთა ავარი პალმების ოჯახისა. მაღალტანიანი (25 მ-მდე) მცენარეებია. 12-მდე სახეობა იზრდება ინდოეთში, კ. შრი-ლანკაზე, ინდონეზიაში, ჩინეთში, მალაის არქიპელაგისა და სოლომონის კ-ებზე, ტროპ. ავსტრალიაში. ზოგი სახეობის (C. urens, C. mitis) ყვავილედის წვენიდან ამზადებენ შაქარს, აყენებენ ღვინოს. მერქანს იყენებენ სამშენებლოდ, ფოთლების ბოჭკოებს — თოკებისა და სხვ. დასამზადებლად. ნაყოფმსხმოიარობის შემდეგ პ-ს მიწისზედა ნაწილი ხრება.

კარიოტიპი (კარიო... და ბერძნ. typos—ნიშნები, ფორმა, ტიპი), ქრომოსომების უკლებლივ ერთობლიობა ორგანიზმის უჯრედებში. ცნება „პ.“ შემოიღო საბჭ. გენეტიკოსმა გ. ლევიცკიმ (1924). პ. სახეობის ერთ-ერთ მნიშვნელოვანეს ცენეტიკურ მახასიათებელია, თითოეულ სახეობას საკუთარი პ. აქვს. ერთი ორგანიზმის უჯრედებში პ-ის მუდმივობა გაპრობებელია მიტოზით, სახეობის ფარგლებში კი — მეიოზით. იგი მხოლოდ მუტაციის შედეგად იცვლება. დიპლოიდიური უჯრედების პ. შედგება 2 პაპლოიდიური კომპლექტისაგან (გენომისაგან). დედლისა და მამლის პ. ზოგჯერ განსხვავდება სასქესო ქრომოსომების ფორმით, ხანდახან კი — რაოდენობითაც.

კარის ვენა, ადამიანისა და ცხოველის ენურული ღერი. მდებარეობს ღვიძლის კარში (აქედან სახელწოდება). აგროვებს სისხლს ჩუკლის ღრუს ყველა ორგანოდან (კუჭი, ნაწლავები, ელენთა, პანკრეასი). შარდ-სასქესო ორგანოების გარდა. ღვიძლში პ. ვ. ტოტანდება კაპილარებამდე, რის შემდეგაც გადადის ახალ-ღვიძლის ვენების სისტემაში, რ-იც უკავშირდება ქვემო ღრუ ვენას. პ. ვ-ის სისხლი ჯერ ღვიძლის ქსოვილს გაივლის და შემდეგ ეერთდება სისხლის მიმოქცევის დიდ წრეს.

კარის ვენის სისტემა, პორტალური სისტემის მიმოქცევის სისტემის განსაკუთრებული ნაწილი, რ-შიც კაპილარული წნულები ჩართულია 2 ვენას შორის და მხოლოდ ვენურ სისხლს შეიცავს (ვენური „საოცარი წნულები“). პ. ვ. ს-ს ქმნის ორგანოში სისხლის შემოტანი კარის ვენა, რ-იც საბოლოოდ ორგანოს ქსოვილებში იშლება კაპილარებად; კაპილარები იკრიბება გამოშვებულ ვენებად, უქალებს (ამფიოქსუსი). ყველა ხრ-ხემლიან ცხოველსა და ადამიანს აქვს დვიძლი პ. ვ. ს., რ-ის მეშვეობით ნაწლავებიდან მოსული სისხლი ღვიძლში ტოვებს ზედმეტ შაქარს და მონელებს (აქ ისინი უნებელ შხამიან ნივთიერებებს მნიება). თირკმლის პ. ვ. ს., რ-ის მეშვეობითაც სხეულის უკანა ნაწილიდან მოსული სისხლი თავისუფლდება ნივთიერებათა ცკლის პროდუქტებისაგან, გააჩნია ყველა ხერხემლიან ცხოველს, მრგვალპირიანებისა და ძუძუმწოვრების გარდა.

კარის ზღვა, ჩრდ. ყინულოვანი ოკეანის განაპირა ზღვა. სამხრ-ით ესაზღვრება დას. ციმბ. დაბლობი. ჩრდ. ყინულოვანი ოკეანიდან გამოყოფილია ახალი მიწის, ფრანც-იოსების მიწისა და ჩრდილოეთის მიწის კ-ებით. ფართ. დაახლ. 880 ათ. კმ²,

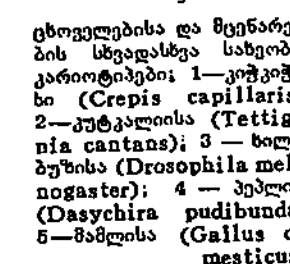

ცხოველებისა და მცენარეების სხვადასხვა სახეობის კარიოტიპები: 1—კრეპიკაპილა (Crepis capillaris); 2—კუტკალიისა (Tettigonia cantans); 3 — ხილის ბუზისა (Drosophila melanogaster); 4 — პუბლისა (Dasychira pudibunda); 5—მამლისა (Gallus domesticus).

კარის ზღვა

დიდი ყურეები

ენისეისა
პიასინისა
ბაიდარატისა
ობისა
ტამირისა

ერთვის მდინარეები

ენისეი
ობი
პიასინა
კარა

უმთავრესი კუნძულები

ნორდენშულდის არქიპელაგი

არქტიკული ინსტიტუტისა „იზუესტიისა“

სერგვი კიროვისა

განმარტოებისა

ვიხესი

უშაკოვისა

შმიდტისა

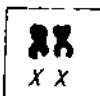

XX	XX	XX	XX	XX	XX
1	2	3	4	5	6
XX	XX	XX			
7	8	9			
XX	XX	XX	XX	XX	XX
10	11	12	13	14	15
XX					
17					

მამალი ღამურას (Scotophilus kuhlii) სისტემატიკური კარიოტიპი. შეიცავს 17 წყვილ აუტოსომს (სომეტიურ ქრომოსომებს) და წყვილ სსქესო ქრომოსომებს XY; დედას აქვს იგივე აუტოსომები და სსქესო ქრომოსომები XX (მარჯვნივ ზემო კუთხეში, ჩარჩოში).



კარლ V. პორტნერი. ტიციანის ნახატი. 1548. ბენედიქტინელი პინაკოთეკა. მიუნხენი.

საშ. სიღრმე 127 მ. მაქს. — 620 მ. წყლის მოც. 112 ათ. კმ³. გადაჭიმულია სამხრ.-დას-იდან ჩრდ.-აღმ-კენ დაახლ. 1500 კმ-ზე. სიგანე ჩრდ. ნაწილში 800 კმ-მდე. პ. ზ-ში ბევრი კუნძულია, რ-თა საერთო ფართ. 10 ათ. კმ². პ. ზ. მდებარეობს კონტინენტურ თავთხელზე, რ-საც კვეთს წმინდა ანასა და ვორნიის ღრმა წყლის ღარები. ღარებს შორის მოქცეულია კარის ცენტრ. წყალქვეშა მალლობი, რ-ზეც აღმართულია ვიშესა და უშაკოვის კ-ები.

პ. ზ-ის აკვატორია ჩამოყალიბდა პლეისტოცენური გამყინვარების უკანდახევის შედეგად. ზღვის ფსკერი დაფარულია ლამით, ქვიშიანი ლამითა და ქვიშით. პ. ზ-ის ჰავა არქტიკულია, მკაცრი. 3-4 თვე პოლარული ღამეა, 2-3 თვე — პოლარული დღე. წლის უმეტეს დროს ჰაერის ტემპ-რა 0°C-ზე დაბალია და ზღვის დიდი ნაწილი დაფარულია ყინულით. ნაპირებთან და კუნძულებს შორის ზამთრობით ჩნდება ნაპირის ყინული. წყლის ძირითადი მასა გადაცივებულია (ტემპ-რა -1,5°C-ზე დაბალია). ღარებში არქტიკული აუზიდან შემოდის ატლანტის ოკეანის წყალი, რ-ის ტემპ-რა 150-200 მ სიღრმეზე 2,5°C. ზაფხულობით ყინულისაგან თავისუფალ ზღვის ზედაპირზე წყლის ტემპ-რა სამხრ.-დას. ნაწილში 6°C აღწევს, ჩრდ-ში 2°C.

უბი მდინარეული ჩამონადენისა და ზაფხულში ყინულის დნობის გამო ზღვის წყლის ზედა შრე ნაპირთან ნაკლებმარიალიანია. ობისა და ენისეის შესართავებთან მარილიანობა 10-12‰, ფრანციოსების მიწასთან მარილიანობა მატულობს 33‰-მდე, ხოლო ზღვის სამხრ.-დას. ნაწილში 20-25‰ შორის მერყეობს. მოქცევა უმთავრესად ნახევარდღეღამურია, სიმაღლე საშ. 0,5-0,8 მ, ყურეებში 2 მ-მდე.

პ. ზ. მდიდარია უხერხემლოთა ფაუნით. ბევრია ნახევრად გამსვლელი თევზი (ომული, მუქსუნი, ნელმა, გოჭალა, ნაყაგა, კამბალა); ზღვის ძუძუმწოვრებიდან ბინადრობს სელაპი, მორჟი, ზღვის კურდღელი, თეთრი დელფინი; კ-ებზე ბევრია ფრინველი (ბევრგანაა „ფრინველთა ბაზარი“), გვხვდება თეთრი და ყარსალი.

პ. ზ-ის მთავარი ნავსადგურია დიქსონი. **კარის ჭიშკარი**, სრულტე კ. ვაიგარსა და კ. ახალ მიწას შორის. აკავშირებს ბარენცისა და კარის ზღვებს. სიგრძე 33 კმ, სიგანე 45 კმ-მდე, სიღრმე 119 მ-მდე. ნაპირები მაღალია. წლის უმეტეს დროს დაფარულია ყინულით.

კარიჭაშვილი დავით გიორგის ძე (1862, სოფ. ხიდისთავი, ახლანდ. გორის რ-ნი, — 26. VII. 1927, თბილისი), ქართველი მწერალი, ისტორიკოსი, ლიტერატურათმცოდნე, ენათმეცნიერი. 1885-იდან მისი კრიტიკული წერილები, მოთხრობები და გამოკვლევები იბეჭდებოდა ჟურნალ-გაზეთებში „დროება“, „თეატრი“, „მოამბე“, „ვეფხვილი“, „კვალი“, „ივერია“ და სხვ. 1887 ცალკე წიგნაკად გამოსცა მოთხრ. „სამი მსხვერპლი“. 1885-92 იყო „ქართველთა შორის წერა-კითხვის გამავრცელებელი საზოგადოების“ მდივანი, 1921-27 — უნ-ტის სიძველეთსაცავის მცველი. 1905 შეადგინა „კატალოგი ქართველთა შორის წერა-კითხვის გამავრცელებელი საზოგადოების წიგნთსაცავისა“ (II გამოცემა, 1911). ავტორია რუსთველოლოგიური ნაშრომებისა: „ვეფხისტყაოსნის“ ახალი გამოცემის რეცენზიის გამო (1904), „ვეფხისტყაოსნის“ შედგენილობა (1913); 1903 და 1920 გამოსცა ვეფხისტყაოსანი, რ-საც საფუძვლად დაედო პოემის 1888 დაბეჭდილი ტექსტი. პ. იყო ა. ყაზბეგის თხზ. სრული კრებულის (1910), ა. ხახანაშვილის „ქართული სიტყვიერების ისტორიის“ (1913, 1919), ნ. ბარათაშვილის ლექსებისა და წერილების კრებულის (1910) რედაქტორი. აქვს გამოკვლევები ქართ. ქორთონიკონის, ქართ. ანბანის წარმოშობისა და განვითარების შესახებ („ხუცური ანბანი“, 1910, 1914), აგრეთვე ნაშრომები საქართვ. ისტორიაში („როსტომ მეფე“, 1894; „საქართველო მეთორმეტე საუკუნეში“, 1902; „საქართველოს მოკლე ისტორია“, 1908 და სხვ.). პ-ს ეკუთვნის აგრეთვე „ქართული წიგნის ბეჭდვის ისტორია“ (1929), „ქართული ენის გრამატიკა. ეტიმოლოგია“ (1930) და სხვ.

ლიტ.: ც ა ი შ ე ლ ი ს ლ . დ . გ . კ ა რ იჭ ა შ ვ ი ლ ი , კ რ : სახალხო განათლების ქართველი მოღვაწეები და სახალხო მასწავლებლები, [ტ.] 2, თბ., 1955. ს. ცაიშვილი. **პარკალი**, ლოდნარი, რ-ითაც მოყვნილია მობრტყელები მწვერვალები ალპურ სარტყელში. წარმოიქმნება ქანების ყინვისმიერი გამოფიტვის შედეგად. პ. ზოგჯერ მთის კალთებზეც ეშვება და გრავიტაციული ძალით შეუმჩნევლად მიცოცავს ერთზეულ ღარტყალებში.

პარკასი (ფრანგ. carcasse) ტექნიკაში, რომელიმე ნაკეთობის, კონსტრუქციული ელემენტის, შენობის ან ნაგებობის ჩონჩხი, რ-იც ერთმანეთზე მიმაგრებული ცალკეული დეროებისაგან შედგება; ამზადებენ ხის, ლითონის, რკინაბეტონისა და სხვ. მასალისაგან. პ. განსაზღვრავს ნაკეთობის ან ნაგებობის სიმკაცრეს, მდგრადობას, ხანგრძლივობას, ფორმას. სიმკაცრესა და მდგრადობას უზრუნველყოფს დეროების ხისტად ჩამაგრება (იხ. დეროვანი სისტემა) და სინისტის სპეც. ელემენტები.

შ ე 5 ო ბ ი ს პ. ძირითადად შედგება სვეტებისა და მათზე დაყრდნობილი რიგელების, გრძივებისა და წამშვებისაგან, რ-ებზეც აწყობენ გადახურვისა და სახურავის ელემენტებს. პ. არის ერთ- და მრავალბინიანი, ერთ- ორ- და მრავალბინიანი; შენობის პ. ორგანოა: სრული, რ-ის ელემენტები განლაგებულია შენობის მთელ გეგმაზე და ზიდავს შენობის ყველა ვერტ. დატვირთვას, და არასრული, რ-იც მდებარეობს შენობის შიგნით, სადაც გარე მზიდი კედლები პ-თან ერთად მონაწილეობს შენობის საერთო მუშაობაში. თანამედროვე მშენებლობაში უმეტესად იყენებენ ასაწყობ პ-ს, რ-საც გარედან მსუბუქი პანელებით ფარავენ. იხ. აგრეთვე კარკასულ-პანელური კონსტრუქციები.

პარკასულ-პანელური კონსტრუქციები, შენობათა კონსტრუქციები (ნახ.), რ-ებიც შედგება კარკასის მზიდი ელემენტებისა და პანელებისაგან დამზადებული შემომზღული კონსტრუქციებისაგან (კედელი, გადახურვა და სახურავი). ხის, ლითონისა და რკინაბეტონის პ.-პ. პ-ს ფართოდ იყენებენ თანამედროვე მრავალსართულიან შენობებში, რ-ებზეც ქარის დატვირთვა დიდია. უმეტესად იყენებენ რკინაბეტონის კავშირიან კარკასს, უკანასკნელი ქარის დატვირთვას გადასცემს ვერტ. და პორიზ. დიფერაჟებს. მცირესართულიან მშენებლობაში იყენებენ ხისკარკასიან პ.-პ. პ-ს (ხის კარკასი შედგება დგარების, რიგელებისა და ირიბანებისაგან). შემომზღულ კონსტრუქციებს (გარე კედლები და სახურავი) ამზადებენ მათბუნებლიანი ხის ფარ-პანელების სახით. ინდუსტრ. მშენებლობის განვითარებასთან ერთად სსრკ-ში ფართოდ გავრცელდა ბეტონისა და რკინაბეტონის ელემენტებისაგან შემდგარი პ.-პ. პ.; ფოლადის ელემენტებისაგან შემდგარი პ.-პ. პ-ის გამოყენება რაციონალურია უმთავრესად მაღლივ (30 სართული და მეტი) სამოქალაქო შენობებში.

პარკინიტის ყურა, ყურე შავ ზღვაში, ყირიმის ნ.-კ-ის ჩრდ.-დას. ნაპირსა და კონტინენტის ნაპირს შორის. ხმელეთში შეჭრილია 118,5 კმ-ზე. სიღრმე დას-ით 36 მ-მდე, აღმ-ით — 10 მ-მდე. მკაცრ ზამთარში იყინება. პ. მ-ის ნაპირებზეა ნავსადგურები: სკადოვსკი, ხორლი. **პარკაშა**, სოფელი ვაზბეგის რ-ნში (სნოს სოფსაბჭო), მდ. სნოსწყლის (თერგის მარჯვ. შენაკადი) ხეობაში. ზ. დ. 1900 მ. ვაზბეგიდან 13 კმ. სნოს ვ. ი. ლენინის სახ.

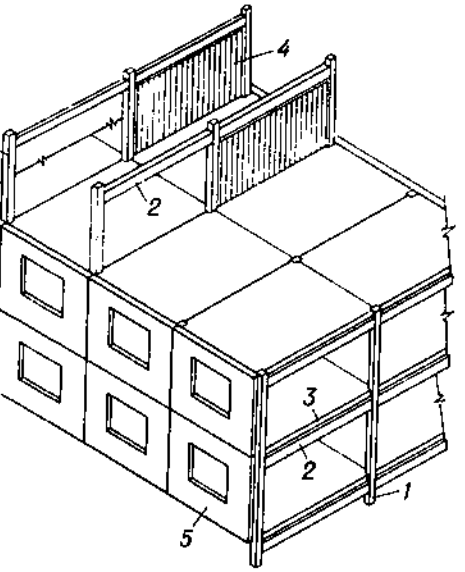

კარკასულ-პანელური შენობის კონსტრუქციული სქემა: 1 — სვეტი; 2 — რიგელი; 3 — გადახურვის პანელი; 4 — სინისტის დიფერაჟმა; 5 — გარე კედლის პანელი.



კარლ XII. პორტრეტი. მხატვარ დ. კრაფტის ნაშუშევარი. ფრაგმენტი. დაახლ. 1717 — 18. ევრსალისა და ტრიანონების ეროვნული მუზეუმი. ევრსალი.

ყება 1520—22 და სხვ. ესპანეთში, გენტიის აჯანყება 1539—40 ნიდერლანდში). პ. V სათავეში ედგა რეფორმაციის წინააღმდეგ ბრძოლას (იხ. *ვორმის კონკორდატი*), აწარმოებდა მრავალრიცხოვან ომებს საფრანგეთთან (იხ. *იტალიური ომები 1494—1559*) და ოსმ. იმპერიასთან. დაამარცხა გერმ. პროტესტანტი მთავრები შმალკალდენის ომში (1546—48), მაგრამ მოგვიანებით დაამარცხდა მათთან ბრძოლაში და იძულებული გახდა დაედო აუგსბურგის რელიგიური ზავი (1555), რ-ის შემდეგ ტახტიდან გადადგა. პ. VI (1. X. 1685, ვენა, — 20. X. 1740. იქვე), იმპერატორი 1711-იდან, *ლეოპოლდ I-ის* ძე. უმედეგოდ ცდილობდა ესპ. ტახტის დაუფლებას (იხ. *ესპანური მემკვიდრეობა*). ებრძოდა ოსმანთა იმპერიას (1716—18, 1737—39). გამოსცა *პრაგმატული სანქცია* (1713). პ. VII ა ლ ბ რ ე ხ ტ ი (6. VIII. 1697, ბრიუსელი, — 20. I. 1745, მიუნხენი), იმპერატორი 1742—45; ბავარიის კურფიურსტი 1726—45. ტახტზე აიყვანეს ჰაბსბურგთა მოწინააღმდეგეებმა ავსტრ. მემკვიდრეობისათვის ომის დროს. **კარლი** (Karl), შვეციის მეფეები, მათ შორის უმნიშვნელოვანესი: პ. VIII კ ნ უ ტ ს ო ნ ბ უ ნ დ ე (Knutsson Bonde) (1409—70), მეფე 1448—70 (დროგამოშვებით). *ენგელბრექტ ენგელბრექტსონის* მოკვლის (1436) შემდეგ შვეციის მმართველი გახდა. 1436—37 ჩაახშო გლეხთა მოძრაობა. დანია-შვეცია-ნორვეგიის მეფის კრისტიან ბავარიელის სიკვდილის შემდეგ პ. VIII-მ შვეციის მეფედ არჩევინა თავი, რაც *კალმარის უნიის* გაუქმებას ნიშნავდა. პ. IX (4. X. 1550, სტოკჰოლმი, — 30. X. 1611, ნიუჩეინგი), მეფე 1604-იდან. *გუსტავ I ვაზას* უმცროსი ძე. შვეცია-პოლ. უნიის (1592) დადებასთან ერთად სათავეში ჩაუდგა მოსახლ. ფართო ფენების მოძრაობას შვეცია-პოლ. მეფის სიგიზმუნდის წინააღმდეგ. 1595 აირჩიეს სახელმწიფოს მმართველად. 1598 დაამარცხა სიგიზმუნდის ჯარები და მიადგინა მის გადაყენებას (1599). 1604 ოციცი-ალურად აირჩიეს შვეციის მეფედ. პ. X გუსტავ (8. XI. 1622 — 13. II. 1660, გეტებორგი), მეფე 1654-იდან. ტახტზე ავიდა დედოფალ კრისტიანას გადადგომის შემდეგ. ეგრძნობოდა წვრილ აზნაურობას და შეძლებულ გლეხებს. 1655 ოქსდაგს მიადგინა დადგენილება ნაწილობრივი *რედუქციის* შესახებ. ატარებდა აგრესიულ საგარეო პოლიტიკას. პ. XI (24. XI. 1655, სტოკჰოლმი, — 5. IV. 1697, იქვე), მეფე 1660-იდან (დამოუკიდებლად მართავდა 1672-იდან). პ. X გუსტავის ძე. შვეციაში დაამყარა აბსოლუტიზმი, გაატარა ფართო რედუქცია. მისი მეფობის დროს შვეცია მონაწილეობდა ეგრ. ომებში (1672—78 საფრანგეთთან ერთად პოლანდ. წინააღმდეგ. 1688—1697 პოლანდ. მხარეზე საფრ. წინააღმდეგ). პ. XII (17. VI. 1682, სტოკჰოლმი, — 30. XI. 1718, ფრედერიქსპალი, ნორვეგია), მეფე 1697-იდან, მხედართმთავარი. პ. XI-ის ძე. აგრძელებდა მამის აბსოლუტიზმურ თვითმპყრობელურ პოლიტიკას, ჰყავდა საუკეთესო არმია და ფლოტი. *ჩრდილოეთის ომში* (1700—21) პ. XII-ის სარდლობით შვეციამ დაამარცხა დანია და აიძულა 1700 გამოსულიყო ჩრდილოეთის კავშირიდან. შემდეგ დაამარცხა რუს. ჯარი ნარვასთან ბრძოლაში. 1701 დაიწყო ომი პოლ. და საქსონიის წინააღმდეგ. დაამარცხა პოლ.-საქსონიის ჯარები და აიძულა ავგუსტ II დაედო ალტრანშტადტის საზავო ხელშეკრულება (1706), უარი ეთქვა პოლ. სამეფო გვირგვინზე და გამოსულიყო ჩრდ. კავშირიდან. 1708 ზაფხულში პ. XII-ის ჯარი შეიჭრა რუსეთში. პეტრე I-მა სასტიკად დაამარცხა იგი *პოლტავის ბრძოლაში* (1709). პ. XII გაიქცა ოსმალეთში, სადაც ამაოდ ცდილობდა ჩრდ-იდან და სამხრ-იდან რუსეთზე შვეცია-ოსმ. ჯარების თავდასხმის ორგანიზებას. მოკლეს ნორვ. ციხესიმაგრის ფრე-

დერიქსპალის გარემოცვის დროს. ისტ. ლიტ-რაში პ. XII-ის მხედართმთავრული ხელოვნება სხვადასხვანაირადაა შეფასებული. მისი გამარჯვებები უშედეგო იყო. 15 წლის განმავლობაში მეფის საზღვარგარეთ ყოფნამ სახელმწ. მმართველობის სისტემის დეზორგანიზაცია გამოიწვია. პ. XIV ი უ ჰ ა ნ, შვეციისა და ნორვეგიის მეფე, იხ. *ბერნადოტი*. პ. XVI გ უ ს ტ ა ვ ე (ფე. 1946), მეფე 1973-იდან. გუსტავ VI ადოლფის შვილიშვილი. 1966 — 69 სამხ. სამსახურში იყო, შემდეგ სწავლობდა უფსალის უნ-ტში. **კარლისტები**, კლერიკალურ-აბსოლუტიზტური პოლიტიკური მიმდინარეობის წარმომადგენლები ესპანეთში. ეგრძნობდნენ რეაქციულ სამღვდოელობას, არისტოკრატიასა და საზღ. ზედაფენებს. „პ.“ ეწოდათ ესპ. ტახტის პრეტენდენტის დონ კარლოს უფროსის სახელისაგან. პ-მა XIX ს. 30—70-იან წლებში გააჩაღეს *კარლისტური ომები*. შემდგომში ე. წ. ტრადიციონალისტური მოძრაობის ფორმით მხარს უჭერდნენ ყველაზე უფრო რეაქციულ ძალებს. მონაწილეობდნენ ფაშისტურ ამბოხებაში (1936 წ. 18—19 ივლ.), თანამშრომლობდნენ ფრანკოსთან, ზოგიერთი მხარს უჭერდა *ხუან კარლოსს*, რ-იც 1969 ფრანკოს წინადადებათ მის მემკვიდრედ და ესპ. მომავალ მეფედ დაამტკიცეს. **კარლისტური ომები**, დინასტიური ომები ესპანეთის ბურბონთა ორ შტოს შორის 1833—40 და 1872—76. I პ. ო. დაიწყო 1833 წ. 4 ოქტ., ფერდინანდ II-ის სიკვდილის შემდეგ, როცა აბსოლუტიზმის მიმხრე თავდაზნაურობამ (იხ. *კარლისტები*) კარლ IV-ის შვილის, დონ კარლოს უფროსის, ხელმძღვანელობით მოაწყო აჯანყება ქ. ტალავერაში მარია კრისტიანას (ისაბელ II-ის რევენტი) წინააღმდეგ. კარლისტები ძირითადად პარტიზ. ომს აწარმოებდნენ. 1837 კარლისტების 14-ათასიანი ჯარი დონ კარლოს უფროსის მეთაურობით შეეცადა აეღო მადრიდი. ამ ოპერაციის ჩაშლის შემდეგ კარლისტების მოძრაობა შეჩედიდა. II ომი კარლისტებმა 1872 წ. მოაწყვეს. ისინი შეეცადნენ გაემეფებინათ დონ კარლოს უფროსის შვილიშვილი — დონ კარლოს უმცროსი. ვატიკანისა და ეგრ. ზოგიერთი ქვეყნის რეაქციული წრეების დახმარებით მათ შეძლეს კატალონიისა და ვალენსიის დაპყრობა. მაგრამ რამდენიმე დამარცხების შემდეგ იძულებული გახდნენ ფარხმალი დაეყარათ. (იხ. *ესპანეთის რევოლუციები XIX ს.*). **„კარლ მარქსი (გოკლე ბიოგრაფიული ნარკვევი მარქსის ბიოგრაფიული ნარკვევი)“**, ვ. ა. ლენინის სტატია, დაწერილი 1914 ივლ.-ნოემბერში. 1915 სტატია არასრული სახით პირველად დაიბეჭდა გრანატის ენციკლოპედიურ ლექსიკონში (მე-7 გამოც., ტ. 28) ვ. ილინის ხელმოწერით. გრანატის ენციკლოპედიური ლექსიკონის რედაქციამ ამოაგდო სტატიის ბოლო 2 თავი: „სოციალიზმი“ და „პროლეტარიატის კლასობრივი ბრძოლის ტაქტიკა“. ამასთან, ტექსტში შეიტანა ცვლილებები. 1918 დაიბეჭდა ცალკე ბროშურად. ამ გამოცემას წაემძღვარა ლენინის წინასიტყვაობა. ხელნაწერის მიხედვით სტატიის სრული ტექსტი პირველად (1925) გამოქვეყნდა ლენინის შრომების კრებულში „მარქსი, ენგელსი, მარქსიზმი“. ლენინის მიერ 1914 მარტ-ივლისში შედგენილი სტატიის გეგმა „კარლ მარქსი“ გამოქვეყნდა 1959.

ლენინი მიუთითებს, რომ მარქსის ფილოს. მატერიალიზმი არა მხოლოდ უპირისპირდება იდეალიზმის სხვადასხვა ფორმას, არამედ ძირფუძვლად განსხვავდება მარქსამდელი მატერიალიზმისაგანაც, რ-საც უმთავრესად მექანიკური ხასიათი ჰქონდა, თანამიმდევრულად არ ატარებდა განვითარების თვალსაზრისს და არ ესმოდა ადამიანთა რევ. პრაქტ. მოღვაწეობის მნიშვნელობა. მარქსმა და ენგელსმა პეგელის დიალექტიკა მიიჩნიეს როგორც „...განვითარების უაღრესად ყოველმხრივი, შინაარსით მდიდარი და ღრმა მოძღვრება“ (იქვე, გვ. 47) და თანამიმდევრულად გაავრცელეს მატერიალიზმი საზ. მოღვაწეობაზე სფეროზე. ლენინი აღნიშნავს, რომ მარქსმა „გვიჩვენა ისტორიის, როგორც ერთიანი, მთელ თავის უდიდეს მრავალმხრივობასა და წინააღმდეგობრიობაში კანონზომიერი, პროცესის მეცნიერული შესწავლის გზა“ (იქვე, გვ. 53). შემდეგ ლენინი გადმოსცემს კლასებისა და კლასობრივი ბრძოლის თეორიის უმნიშვნელოვანეს დებულებებს და უჩვენებს ამ თეორიის ადგილს მარქსის საერთო შეხედულებათა სისტემაში. ლენინმა ზედმიწევნით დაახასიათა და მაღალი შეფასება მისცა მარქსის მიერ „კაპიტალიზმი“ ჩატარებულ კაპიტალ. წარმოებით ურთიერთობათა გამოკვლევას. ლენინმა ამ შრომაში გამოყო ყველაზე არსებითი საკითხები: საქონლისა და ფულის ანალიზი, ზედმეტი ღირებულების თეორია, კაპიტალის დაგროვება და ჭარბწარმოების კრიზისები, კაპიტალის დაგროვების ისტ. ტენდენცია, საზ. კვლავწარმოების, მოგების საშ. ნორმა, წარმოების ფასი, მიწის რენტა, კაპიტალიზმის განვითარება სოფ. მეურნეობაში. მარქსის ეკონ. მოძღვრების ძირითად ასპექტებში განხილვის საფუძველზე ლენინმა დაასკვნა, რომ „...კაპიტალიზტური საზოგადოების სოციალისტურ საზოგადოებად გადაქცევის გარდუვალობა მარქსს გამოჰყავს საფუძვლი და მართლოდ თანამედროვე საზოგადოების განვითარების ეკონომიური კანონიდან“ (იქვე, გვ. 70).

სტატიაში ცალკე თავი ეთმობა კლასობრივი ბრძოლის მარქსისტულ თეორიას. ლენინი წერს, რომ მარქსმა გამოააშკარავა ძე. მატერიალიზმის ერთ-ერთი ძირითადი ნაკლი (უუნარობა — გაეგო რევ. პრაქტ. მოღვაწეობის პირობები და დაეფასებინა მისი მნიშვნელობა) და მთელი თავისი სიცოცხლის განმავლობაში თეორ. მუშაობასთან ერთად მუდმივად აქცევდა ყურადღებას პოლიტ. კლასობრივი ბრძოლის საკითხებს. „...მატერიალიზმის ამ მხარის გარეშე მარქსი სამართლიანად თვლიდა მას ნახევრულ, ცალმხრივ, მკვდარ მატერიალიზმად“ (იქვე, გვ. 75). ლენინი ხაზს უსვამს პროლეტ. ტაქტიკის მარქსის მიერ შემუშავებულ საკითხებს: კაცობრიობის ისტ. ობიექტურად აუცილებელი დიალექტიკის გათვალისწინება, ეკონ. ბრძოლისა და პროლ. მოძრაობის პროგრამა და ტაქტიკა, პროლეტ. პოლიტ. ბრძოლის ტაქტიკა, მისი ლეგალური და არალეგალური ფორმების თანაფარდობა, მასების რევ. ინიციატივისათვის მხარდაჭერა.

ლენინის სტატიის ბოლო თავში მოცემულია ვრცელი ბიბლიოგრაფია მარქსისა და მარქსიზმის შესახებ. ლენინი მარქსის შეხედულებების სწორად შეფასებისათვის დიდ მნიშვნელობას ანიჭებს

ენგელსის შრომების შესწავლას: „არ შეიძლება გაიგო მარქსიზმი და არ შეიძლება მთლიანად გადმოსცე იგი, თუ ანგარიში არ გაუწიო ენგელსის ყველა თხზულებას“ (იქვე. გვ. 97).

პარლ მარქსის პიპი, მწვერვალი პამირის სამხრ.-დას. ნაწილში, ტაჯ. სსრ-ში. შაჰდარის ქედის უმაღლესი მწვერვალი. სიმაღლე 6726 მ. გამყინვარების ფართ. 120 კმ².

პარლ-მარქს-შტადტი (Karl-Marx-Stadt) [1953-მდე ხემნიცი (Chemnitz)], ქალაქი გერ-ში, მდ. ხემნიცის ნაპირზე. კარლ-მარქს-შტადტის ოლქის ადმ. ცენტრი. 305,9 ათ. მცხ. (1976). სარკინიგზო და საავტ. გზების მნიშვნელოვანი კვანძი, აეროპორტი. წარმოიშვა XII ს-ში მადნიან მთებზე გამავალ სავაჭრო გზაზე. ჯერ კიდევ XIV ს-ში გახდა საფეიქრო მრეწველ. ცენტრი. საფეიქრო სპეციალიზაციამ განაპირობა საფეიქრო მანქანათმშ. განვითარება, რამაც მსოფლიო მნიშვნელობა მოიპოვა. ამზადებენ ავტომობილებს, ჩარხებს, ველოსიპედებს, ავტომობილების ელექტრომომწოდებლობას, გამოთვლელ ელექტრონულ მანქანებს, ელექტრობელსაწყოებს. განვითარებულია ქიმი., სამკერვალო მრეწველ., სპორტსაქონლისა და ავეჯის წარმოება. მანქანათმშენებლო ინ-ტი, უმაღლესი ტექ. სკოლა და სხვ. აღდგენილია II მსოფლიო ომში თითქმის დაზარებული „წითელი კოშკი“ (XII ს.), ეკლესიები — იაკობიკრხე (XIV—XV სს.), ლიბფრაუენკრხე (XV ს.), შლოსკირხე (XV—XVI სს.); გვიანდ. გოტიკური რატუშა (XV ს. დასასრ., ახ. შენობა — 1911), XVIII ს. ბაროკოს სტილის საცხოვრ. სახლები, ყოფ. შოკენის უნივერსიტეტი (1929—30, არქიტ. ე. მენდელსონი). უკანასკნელ წლებში მიმდინარეობს ინდუსტრი., საცხოვრ. და საზ. მშენებლობა. ხორციელდება ცენტრის განაშენიანების გეგმა (1969, არქიტ. ლ. პანი და სხვ.). ცენტრ. მოედანზე დგას ქ. მარქსის ძეგლი (ბრინჯაო, გრანიტი, 1971, საბჭ. მოქანდაკე ლ. კერბელი).

პარლ-მარქს-შტადტი (Karl-Marx-Stadt), ოლქი გერ-ში. მოსახლ. მიხედვით პირველ ადგილზეა ქვეყანაში, სამრეწველ. მნიშვნელობით — მეორეზე. ფართ. 6 ათ. კმ². მოსახლ. 1968,7 ათ. კაცი (1976), მ. შ. 80%-ზე მეტი ქალაქად ცხოვრობს.

მდებარეობს ქვეყნის სამხრ. ნაწილში, მადნიან მთების ჩრდ. კალთებზე და ფოგტლანდის პლატოზე. ჰავა ზომიერია. ნალექები 650 მმ-იდან (მაისწინეთში) 1000 მმ-ზე მეტი (თაში).

სოციალ. განვითარების წლებში ტრად. საფეიქრო მრეწველობასთან ერთად განვითარდა საერთო და სატრანსპ. მანქანათმშ., ამზადებენ საფეიქრო მანქანებსა და ლითონდასამუშ. ჩარხებს (ქ. კარლ-მარქს-შტადტი), მსუბუქი და კვების მრეწველ. მოწყობილობას, ავტომობილებს (ცვიკაუ, კარლ-მარქს-შტადტი, პაინიხენი, ვერბაუ), მოტოციკლებს (ცვიკაუ), ველოსიპედებს (კარლ-მარქს-შტადტი), ელექტროტექ. და ელექტრონიკის ნაწარმს. განვითარებულია ცელულოზა-ქაღალდისა და ხის დასამუშ. მრეწველობა. იღებენ ქვანახშირს, ტყვიას, თუთიას, ვოლფრამის, კალის, ნიკლის, ბისმუთის მადანს. ამზადებენ მუს. ინსტრუმენტებს (კლინგენტალი). სოფ. მეურნეობაში წამყვანია სარძეო მეცხოველეობა. არის ჭვავის, შერის, კარტოფილის, საკვები ბალახის ნათესები. კურორტები. განვითარებულია ტურიზმი.

პარლო ალბერტი (Carlo Alberto) (2. X. 1798, ტურინი, — 28. VII. 1849, პორტუ), პიემონტის (სარდინიის სამეფო) მეფე 1831—49. 1848—49 რევოლუციის დროს შემოიღო ზომიერი ლიბერ. კონსტიტუცია (ე. წ. ალბერტის სტატუტი); ატარებდა კომპრომისულ პოლიტიკას. ეროვნ.-განმათ. მოძრაობის გაგლეხით ომი გამოუცხადა ავსტრიას. ავსტრია-იტალიის ომში (1848—49) იტალ. დამარცხების შემ-

დეგ ტახტიდან გადადგა (1849 წ. 23 მარტს) და პორტუგალიაში გაიქცა.

პარლოვაი (Karlovac), ქალაქი იუგოსლავიაში, ხორვატიის სრ-ში, მდ. კუპის (სავის შენაკადი) ნაპირზე. 49 ათ. მცხ. (1973). დიდი სატრანსპ. კვანძი. ელექტროტექ. ქ-ნა, ტყავის, კერამ., ხის დასამუშ., თამბაქოს მრეწველობა. ქ-ის მახლობლად, ქ. დუგარევაში არის დიდი საფეიქრო კომბინატი.

პარლოვი-ვარი, კარლსბადი (ჩეხ. Karlovy Vary < ჩეხიის მეფის კარლ I-ის სახელი და vary — ცხელი წყაროები; გერმ. Karlsbad), ქალაქი ჩეხოსლოვაკიაში, ჩეხიის სრ-ში, დსა. ჩეხიის ოლქში. მდებარეობს ოგრაჟის ხეობაში, მდ. ტუპის შესართავთან, 380 მ სიმაღლეზე, პრაღიდან 120 კმ. 61 ათ. მცხ. (1976). გარეუბანში არის ფაიფურის დიდი ქ-ნა. ქალაქში ტარდება საერთაშ. კინოფესტივალები. ქ-მ. ბალნეოლ. კურორტია. დაარსდა 1347—58. ჰავა ზომიერად ნოტიოა, იცის თბილი ზაფხული (ივლ. საშ. ტემპ-რა 17,3°C) და ძალიან რბილი ზამთარი (იანვ. საშ. ტემპ-რა -2°C). ნალექები 620 მმ წელიწადში. სამკურნ. საშუალება: ნახშირმყავა სულფატურ-ჰიდროკარბონატული ნატრიუმიანი თერმული წყაროების წყალი (ტემპ-რა 41,2-იდან 72,2°C-მდე), რ-საც იყენებენ სასმელად, ჩამოსასხმელად. აბაზანებისათვის, შესასხურებლად, ინჰალაციისათვის, ნაწლავების ამოსარეცხად და სხვ.; ტორვის ტალახით მკურნალობა. მთავარი წყაროს — ვრციდლოს (შარუდელი) გეიზერის წყლისაგან იღებენ კარლოვ-ვარის მარის სამედ. ჩვენება: ლეიძლის, სანაღვლე გზების, ეუჭ-ნაწლავის ტრაქტისა და საშარდე გზების დაავადებანი, ნივთიერებათა ცვლის მოშლა. სანატორიუმები, პანსიონატები.

პარლოვისის ზავი 1699, კარლოვიცის საერთაშორისო კონგრესზე (1698—99) დადებული საზავო ხელშეკრულებების ლიტერატურაში მიღებული სახელწოდება. კონგრესი შეიკრიბა „წმინდა ლიგაში“ შემავალ ქვეყნებს (ავსტრია, ვენეცია, პოლონეთი, რუსეთი) და ოსმალთა იმპერიას შორის ზავის დასადგენად. „წმინდა ლიგის“ ქვეყნებმა მათ შორის არსებული წინააღმდეგობების გამო ცალკე დადეს კავშირი ოსმალეთთან (პოლონეთმა 1699 წ. 16 იანვ., ავსტრიამ და ვენეციამ 26 იანვ.), ხოლო რუსეთმა 24 იანვ. დადო მხოლოდ ორწლიანი ზავი ოსმალეთთან, რ-იც შემდეგ შეიცვალა კონსტანტინოპოლის საზავო ხელშეკრულებით (1700). პოლონეთმა მიიღო მარჯვ. ნაპირის უკრაინის ნაწილი და პოდოლია, ავსტრიამ — უნგრ. ტერიტ. დიდი ნაწილი, ტრანსილვანია, ხორვატია და თითქმის მთელი სლავონია, ვენეციამ — მორეა, არქიპელაგის კ-ები და ციხესიმაგრეები დალმაციაში; რუსეთს დარჩა აზოვი.

პარლოვი (1959—62 წლებში ლევ სკვიტა დი), ქალაქი სამხრ. ბულგარეთში, კარლოვოს ქვაბულში, სტარა-პლანინისა და სრედნა-გორის მთებს შორის, 23,5 ათ. მცხ. (1971). ეთერზეთოვანი კულტურების (კაზანლიკური ვარდი, ლავანდი) გადამამუშავება. მანქანათმშ., პამბისა და აბრეშუმის ქსოვილების წარმოება. კვების მრეწველობა. ბალნეოლ. კურორტი. ტურიზმი. ქ. ბულგ. რევოლუციონერის ვ. ლევსკიის საშობლოა.

პარლოს I (Carlos), ესპანეთის მეფე 1516—56, „საღვთო რომის იმპერიის“ იმპერატორი 1519—56 კარლ V-ის სახელით.

პარლოს დიდი (ლათ. Carolus magnus, აქედან ფრანგ. Charlemagne) (2. IV. 742—28. I. 814, აახენი), ფრანკთა მეფე 768-იდან, „რომაელთა იმპერატორი“ 800-იდან პიპინითა ანუ არნულფინგთა დინასტიიდან (შემდგომ კაროლინგების დინასტია ეწოდა). თავდაპირველად მართავდა სამეფოს ნაწილს (ავსტრიაშია, ნოისტრია და აკვიტანიის ნაწილი). თავისი ძმის

კარლომანის, გარდაცვალების შემდეგ (771) ფრანკთა სამეფოს ერთპიროვნული მმართველი გახდა. ომების შედეგად [ლანგობარდების (773—774, 776—777), ბავარიის ჰერცოგის ტასილონის (788), საქსების (772—804), ესპანეთში არაბების (778—779, 796—810), ავარების (791—799), დას. სლავ. ტომების (789—806), დანიელი ნორმანების (810) და სხვ. წინააღმდეგ] გააფართოვა თავისი სამეფოს საზღვრები. სასაზღვრო ოლქებში შექმნა სამხ. ორგანიზაციები — „მარკები“, გაატარა სამხ. რეფორმა (კაპიტულარი, 808), რ-ითაც არმიის ძირითად ნაწილად ცხენოსანი რაინდობა იქცა, განამტკიცა მიწათმფლობელთა პრივილეგიები იმუნუტეტის საშუალებით, ამორჩეული მოსამართლეები შეცვალა მსხვილ მიწათმფლობელთაგან შერჩეული სკაბინებით; საპერცოგოები დაშალა საგრაფოებად, რ-თაც სათავეში მეფის მოხელე გრაფები ჩაუყენა. სამეფო კარი მათ კონტროლს უწევდა „მეფის შიკრიკების“ (missi dominici) საშუალებით. ქ. დ-ს დიპლ. ურთიერთობა ჰქონდა ბიზანტ. იმპერატორებთან, ასტურისა და ანგლოსაქსთა მეფეებთან, სლავთა მთავრებთან, ბალდადის ხალიფა პარუნა ალ-რაშიდთან. მის დროს აღინიშნებოდა კულტ. აღმავლობა (იხ. „კაროლინგური აღორძინება“). 800 რომში იმპერატორად ეკურთხა. ქ. დ-ის იმპერია წარმოადგენდა განვითარების სხვადასხვა საფეხურზე მდგომი ტომებისა და ხალხების ვეგეტარული მსოფლიო მნიშვნელობის გაერთიანებას. ქ. დ-ის პოლიტიკამ ხელი შეუწყო ფრანკთა საზ-ბის ფეოდალიზაციას, გლეხობის ფეოდალ. დამოკიდებულების გაძლიერებას და მსხვილი მიწათმფლობელების ძალაუფლების ზრდას, რითაც მომზადდა საფუძველი ქ. დ-ის ვრცელი იმპერიის დაშლისათვის. ქ. დ-ის მემკვიდრეთა მმართველობის დროს ფრანკთა იმპერია დაიშალა (იხ. ვერდენის ხელშეკრულება 843).

ლიტ.: Epperlein S., Karl der Große, B., 1971.

პარლოსი, დონ კარლოსი (Don Carlos) (8. VII. 1545, ვალიადოლიდი, — 24. VII. 1568, მადრიდი), ესპანეთის ტახტის მემკვიდრე, ფილიპე II-ის ძე. მამასთან უთანხმოების გამო უნდოდა გაქცევა ესპანეთიდან, მაგრამ ფილიპე II-ის განკარგულებით დააპატიმრეს და ჩასვეს მადრიდის ციხეში (18. I. 1568). გარდაიცვალა პატიმრობაში. მის ცხოვრებაზე არა ერთი ლეგენდა და მხატვრული ნაწარმოები შეიქმნა. გაიდილატებულია შილერის ტრაგედიაში „დონ კარლოსი“ (1787), ჯ. ვერდიმ დაწერა ოპერა „დონ კარლოსი“ (1867).

პარლოს მარტელი (Carolus Martellus) (დაახლ. 688 — 22. X. 741, კერსი), მეროვინგების ფრანკთა სახელმწიფოს მაიორდომი (715-იდან), პიპინ ჰერისტალელის ძე. პიპინითა ანუ არნულფინგთა დინასტიის წარმომადგენელი. 716 და 717 დაამარცხა აჯანყებული ნოისტრიელი დიდ-კაცობა და აღადგინა ფრანკთა სამეფოს მთლიანობა. მეფეებად ნიშნავდა მეროვინგების დინასტიის წარმომადგენლებს. განამტკიცა მაიორდომის სოც. დასაყრდენი და ფრანკთა სამეფოს სამხ. ძლევამოსილება. ეომებოდა საქსებს, დაიმორჩილა ფრიზები, ბავარები (728), ალემანები (730); ხელი შეუწყო მისიწერთა მოღვაწეობას და მათ მიერ გერმანულ ტომებში ქრისტიანობის გავრცელებას. 732 მოიპოვა ძლევამოსილი გამარჯვება პუატიესთან (იხ. პუატიეს ბრძოლა 732). სიკვდილის წინ სამეფო გაუნაწილა თავის ორ ძეს — კარლომანსა და პიპინ მოკლეს.

გ. ჟორდანია. **პარლ რობერტი** (Károly Róbert) (1288—16. VII. 1342, ვიშეგრადი), უნგრეთის მეფე 1308—42. ანჟუს დინასტიის დამაარსებელი უნგრეთში. ქ. რ-ის მეფობის დროს განმტკიცდა ცენტრ. ხელისუფლება, რ-საც



კარლ-მარქს-შტადტი. ბრიკანტრასე. მაღლივი საცხოვრებელი სახლი და აღმინისტრაციული შენობები. 1960-იანი წლები.



კარლოს დიდი. ბრინჯაოს სტატუეტი. დაახლ. 870(?) წლები. პარიზი.

კარლსრუე. სასახლე. 1752-82. არქიტექტორები ლ. ფ. დე ლა გეპიერი, ფ. ა. კესლაუ.

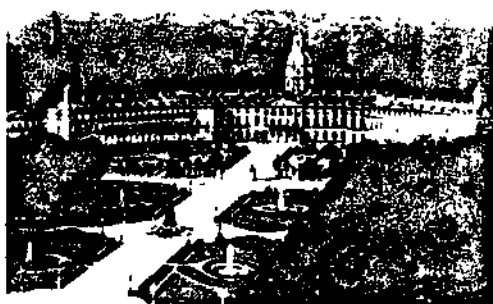

რ. გარმენი.



ბ. გარბინი.



ბ. გარბინი ანტონიუსის როლში [უ. შექსპირის "ანტონიუსი და კლეოპატრა"].

მზარს უჭერდა ეკლესია, წვრილი თავდაზნაურობა და მოქალაქეები; იზრდებოდა ქ-ები, ვითარდებოდა ვაჭრობა და სამთო საქმე. 1335 პ. რ-მა საჯარო შეთანხმება დადო ჩეხიასთან და პოლონეთთან. წარუმატებლად ებრძოდა ვენეციას, სერბიას, ვლახეთს.

კარლსბადი (Karlsbad), ჩეხოსლოვაკიის საკურორტო ქალაქის კარლოვი-ვარის გერმ. სახელწოდება.

კარლსბადის მღვიმე აშშ-ში, გუადალუპეს მთებში, ნიუ-მექსიკოს შტატში, ქ. კარლსბადის სამხრ.-დას-ით. სიღრუეთა მოცულობით უდიდესია მსოფლიოში. სიღრმე 339 მ, დარბაზებისა და გასასვლელების ჯამური სიგრძე დაახლ. 12 კმ. მიწისქვეშა დარბაზების სიღრმეზე იზიდავს ბევრ ტურისტს. 1930-იდან ერთნული პარკია.

კარლსკრუნა (Karlskrona), ქალაქი და ნავსადგური სამხრ. შვედიაში, ბალტიის ზღვის სანაპიროზე, უმათერესად კუნძულებზე, მდ. ლიუკებიუსონის შესართავში. ბლექინგეს ლენის ადმ. ცენტრი. 60 ათ. მცხ. (1977). გემთსაშენი და ელექტროტექ. (ტელეფონები და სატელეფონო მოწყობილობა) მრეწველობა, ფაბრიკისა და კაფელის წარმოება. თევზსარეწაო ფლოტის ბაზა.

კარლსკოგა (Karlskoga), ქალაქი ცენტრალურ შვედიაში, ერდერუს ლენში, მეკელის ტბასთან. 38 ათ. მცხ. (1976). მეტალ., მანქანათმშ., ქიმი., ფარმაცევტული და ხე-ტყის სახეობი მრეწველობა. სამხ.-სამრეწვე. კონცერნის „ბუფორსის“ მთავარი სამრეწვე. ცენტრი.

კარლსრუე (Karlsruhe), ქალაქი გერმ. ში, მდ. რაინის მახლობლად (უკავშირდება არხით), ბადენ-ვიურტემბერგის მხარეში. 276,6 ათ. მცხ. (1976). დიდი სატრანსპ. კვანძი, სამდ. ნავსადგური. გერმ. სამხრ.-დას. ნაწილის საწვავის განმანაწილებელი ცენტრი (ნავთობი პ-ში მიდის მარსელიდან წყლის გზითა და ნავთობსადენით). ნავთობსახდელი ქ-ნა, სატრანსპ. და ელექტროტექ. მანქანათმშ., ლითონდასამუშ., ქიმი., პოლიგრ., კვების მრეწველობა. პ-დან 10 კმ-ზე არის ატომური კვლევის ცენტრი (ლეობოლდსჰაფენი). უნტი. სახეობი ხელოვნ. სახელმწ. აკადემია, ბადენის მხარის მუზეუმი (სიბეველეთა კოლექცია), სამხატვრო მუზეუმი.

ქალაქი განაშენიანებულია რადიალურ-წრიული გეგმით. ბაროკოს სტილის სასახლეები (1752-82, არქიტ. ლ. ფ. დე ლა გეპიერი, ფ. ა. კესლაუ) ჩრდ-კენ მარაო-

სებრ იშლება საპარკო ხეივანი, ხოლო სამხრ-კენ — ქალაქის ქუჩები. XIX ს. I მესამედში არქიტ. ფ. ვაინბრენერმა პ-ში ააგო კლასიციზტური შენობები.

კარლსტადი (Karlstad), ქალაქი და ნავსადგური შვედიაში, ვენერნის ტბის ჩრდ. ნაპირზე, მდ. კლარეღენის შესართავში. ვერმლანდის ლენის ადმ. ცენტრი. 72 ათ. მცხ. (1977). მანქანათმშ. (ავია-და ტურბომშენებლობა, ქალაქმშენებლობის მანქანები), მსუბუქი და კვების მრეწველობა. ხე-ტყის დაცურების ბოლო პუნქტი. პ-ის მახლობლად არის დიდი ხე-ტყის სამრეწვე. კომბინატი. გააქვთ ხე-ტყის მასალა, ცელულოზა, ქაღალდი, მანქანათმშ. პროდუქცია. უნ-ტის ფილიალი.

კარლტონსი (Carltonville), ქალაქი სამხრ. აფრიკის რესპუბლიკაში, ტრანსვაალის პროვინციაში. 93 ათ. მცხ. (1970), მ. შ. დაახლ. 80 ათ. ბანტუ-ვიტვატერსრანტის ოქროს სამრეწვე. რ-ნის ერთ-ერთი ცენტრი. კვებისა და მსუბუქი მრეწვე. საწარმოები.

კარლსტადტი (Karlstadt) (ნამდვ. სახელი და გვარი ან დრ ე ა ს ბ ო დ ე ნ შ ტ ა ი ნ ი, Bodenstein; სახელი ქ. ეწოდა დაბადების ადგილის — ქვემოფრანკონული ქ. კარლშტადტის მიხედვით) (დაახლ. 1480—24. XII. 1541, ბაზელი), ბოურგერული რევოლუციის მოღვაწე გერმანიაში. ვიტენბერგის (1518-იდან) და ბაზელის (1534-იდან) უნ-ტების პროფესორი. 1517 მიემხრო მ. ლუთერს. მოგვიანებით ლუთერზე უფრო გაბედულად მოითხოვდა რელიგ. ცხოვრების გარდაქმნას. 1521-22 მისმა მომხრეებმა ვიტენბერგში საეკლ. გადატრიალება მოაწყვეს — გაიტანეს ეკლესიებიდან ხატები, გააუქმეს ცელიბატი და ა. შ. ქ. ილაშქრებდა რევოლუციის მხარედ რელიგ. სფეროთი შემოფარგელის წინააღმდეგ, მაგრამ ამავე დროს უარყოფდა სოც. გადატრიალების იდეებს, რ-საც თ. მიუნცერი ქადაგებდა.

კარლსტაინი (Karlstajn), კარლუეტი (Karluv Týn), ციხე-დარბაზი ჩეხოსლოვაკიაში, მდ. ბეროუნკაზე, პრატის სამხრ.-დას-ით 28 კმ-ზე. გოტიკური ხუროთმოძღვრების ძეგლი. კარლ IV-ის საგანძური. აგებულია 1348-57 არქიტ. მატეი არასელისა და პეტერ პარლერის მიერ მაღალ კლდეზე (72 მ). კომპლექსში შედის დონჟონის ორგვლივ განლაგებული შუა საუკუნეთა სიმაგრეები, ღვთისმშობლის ეკლესია კედლის მხატვრობით (XIV ს. დასასრ.), წმ. ეკატერინესა (ამავე ხანის ვიტრაჟით) და სხვა კაპელები. ამჟამად პ-ში ციხე-დარბაზის ისტორიისა და შუა საუკუნეთა ხელოვნ. მუზეუმი.

კარმა (სანსკრ. — ქმედობა, მოქმედება, მოქმედების ნაყოფი), ინდური ფილოსოფიის ერთ-ერთი მთავარი ცნება, ავსებს მოძღვრებას გარდასახვის შესახებ. ქ. ვედებიდან შევიდა თითქმის ყველა ინდ. რელიგ.-ფილოს. სისტემაში და ინდუიზმის, ბუდიზმის, ჯაინიზმის არსებითი ნაწილი გახდა. პ-ის თანახმად ადამიანის ყოველი მოქმედების, ქცევის პირდაპირი შედეგია მისი „მომავალი ცხოვრება“ გარდაცვალების შემდეგ, როცა იგი ახ. სხეულში გარდაისახება. მხოლოდ უმწიკველო ცხოვრებით აღწევს ადამიანი სანსარისა და ნირვანის მდგომარეობას.

კარმალიუკი, კარმელიუკი, უსტიმ იაკიმის ძე [27. II. (10. III). 1787—10 (22). X. 1835], მარჯვენა ნაპირის უკრაინის ანტიბატონგური აჯანყების წინამძღოლი. დაიბადა ყმა-გლეხის ოჯახში. 1812 მემამულემ ჯარში განაწესა, მაგრამ გაიქცა. 1813 აჯანყებული ყმებისაგან შექმნა რაზმი. რაზმელები არბევდნენ მემამულეთა სახლებს; ნადავლ ფულსა და საქონელს ყმებს ურიგებდნენ. აჯანყებამ განსაკუთრებულ სიმწვავეს მიაღწია 1832-35. პ. არაერთგზის ჩაუვარდა ხელთ მეფის მოხელეებს. იჯდა ციხეში, იყო კატორღაში, მაგრამ ყოველთვის ახერხებდა გაქცევას და ბრძოლის გაგრძელებას. ბო-

ლოს ღალატით მოკლეს. უკრ. ხალხმა მრავალი ლეგენდა და სიმღერა შექმნა პ-ზე, მისი პიროვნება აისახა უკრ. ლიტ-რასა და მხატვრობაში.

ლიტ.: Канниев В. В., Кармалюк, М., 1965.

„კარმაგნიოლა“ [ფრანგ. carmagnole <—იტალ. Carmagnola—ქალაქის სახელწოდება პიემონტში (იტალია)], ფრანგული ხალხური რევოლუციური სატყველო სიმღერა. პირველად აუღერდა პარიზში ტოილერის სასახლის აღების შემდეგ (1792 წ. 10 აგვ.). „პ-ს“ პირველი ტექსტი შეთხზეს მარსელელებმა სამხრ. საფრ. ტრად. ხალხური საუნაწო სიმღერის პანგზე (შემდეგში ამ პანგზე იმღერებოდა სხვადასხვა ტექსტებით). ნაპოლეონ I-ის მიერ აკრძალული „პ.“ კვლავ აღდგა 1830 და 1848 რევოლუციებისა და პარიზის კომუნის (1871, ჟ. ბ. კლემანის სიტყვებზე) პერიოდში. „ინტერნაციონალის“ შექმნამდე ფრანგი მუშების ყველაზე პოპულარული სიმღერა იყო. სსრკ-ში გაერცელებდა 1920-იან წლებში ვ. კორშინის ახ. ტექსტით.

კარმატეზი, ისმიალიტების მუსლიმანური მიმდევარი სექტის ერთ-ერთი განშტოების მიმდევრები. აღმოცენდა IX ს-ში სამხრ. ერაყში. ძირითად მასას გლეხები, მომთაბარე ბედუინები, ხელოსნები შეადგენდნენ. პ-ის რელიგ.-ფილოს. სისტემა ისმიალიტებისაგან იყო აღებული, სოც. იდეალი კი მიწაზე თემური მიწათმფლობელობის აღდგენა, საყოველთაო თანასწორობა (მონებზე არ ვრცელდებოდა) იყო. 899 პ. დაეუფლნენ ბაპრინს და ელ-აჰ-სში (ადმ. არაბეთი) შექმნეს თავიანთი სახელმწიფო, რ-მაც XI ს. ბოლომდე იარსება. პ-ის სახელმწიფოში ჭარბობდნენ თავისუფალი მიწათმომქმენდი და ხელოსნები, რ-ებიც გადასახადს არ იხდოდნენ. სახელმწიფოს ჰყავდა 30 ათ. მონა. ღაზნევიდთაგან სასტიკმა დევნამ, შინაბრძოლებმა დაასუსტა პ. და XI ს. ბოლოს და XII ს. დასაწყისში სექტამ არსებობა შეწყვიტა.

კარმალიტები, კათოლიკური მათხოვრულ-მონაზვნური ორდენის წევრები. დაარსა პალესტინაში XII ს. II ნახევარში იტალ. ჯვაროსანმა ბერტოლდმა. პ-ის პირველი მონაზვნური თემი მდებარეობდა კარმელის მთაზე (აქედან მათი სახელწოდება). პ-ის წესდება დაამტკიცა პაპმა პონორიუს III-მ 1226. ჯვაროსნული ღაშქრობების მარცხის შემდეგ, XIII ს-ში პ. გადასახლდნენ ევროპაში, სადაც 1245 ან 1247, პაპი ინოკენტი IV-ის დროს, ორდენი მათხოვრულ ორდენად გარდაიქმნა. XVI ს-ში ორდენი რევოლუციის შედეგად ორად გაიყო (პ. და ფრენიშველი პ.). 1972 ორდენი აერთიანებდა დაახლ. 8 ათ. მონაზონს, ხოლო პ-ის დედათა ორდენი (დაარსდა 1452) 12 ათ-ზე მეტ მონაზონს. ორდენის ცენტრი არის რომში.

კარმენი რომან ლაზარეს ძე [16 (29). XI. 1906, ოდესა, — 28. IV. 1978, მოსკოვი], საბჭ. კინოოპერატორი, კინორეჟისორი, ფურნალისტი და სცენარისტი. სსრკ სახ. არტისტი (1966). სოციალისტური შრომის გმირი (1976). სკკპ წევრი 1939-იდან. 1936-39 ესპ. ეროვნ.-რევ. ომის თემაზე პ-ის მიერ გადაღებულ (ბ. მაკასევეთან ერთად) მასალაზე შეიქმნა კინოქრონიკის 22 გამოშვება, დოკუმენტური ფილმი „ესპანეთი“ (1939), 1968 — ფილმი-კინოპოემა „გრენადავ, გრენადავ, გრენადავ ჩემო...“. სამამულო ომის წლებში მონაწილეობდა შემდეგი ფილმების გადაღებაში: „გერმანელთა ჯარების განადგურება მოსკოვთან“ (1942), „ბერლინი“ (1945) და სხვ. 1946 გადაიღო ფილმი ნიურნბერგის პროცესზე „ხალხთა სამსჯავრო“. კინომატეანის მასალით შექმნა ფილმი „დიდი სამამულო“ (1965). სხვა ფილმები: „საბჭოთა საქართველო“ (ს. დოლიძესთან ერთად, 1951), „მოთხრობა კასპიელ მენავთობებზე“ (1953) და „ზღვის დამპყრობნი“ (1959). ამ ორი ფილმისა-

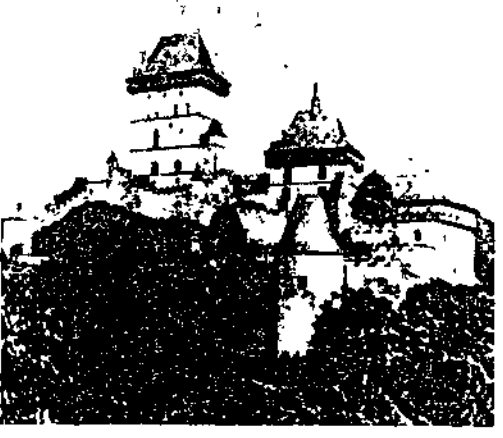

კარლსტაინი. 1348 — 57. არქიტექტორები მათიე არასელი, პეტერ პარლერო.

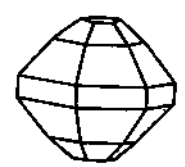

კარნალიტი. კრისტალის ფორმა.



მ. კარნაუხოვი.



კარნოში. მანგლისის ტაძარი. XI ს. I მეთხედი.

კარნაკის გეგმა: 1—სფინქსების ხეივანი. ძვ. წ. XII ს.; 2—დიდი ეზო ფარაონების სეთი II-ისა და რამსეს III-ის ტაძრებით; 3—პიპოს-ტილოზი დარბაზი. ძვ. წ. XV—XIII სს.; 4—ეზო; 5—ღმერთ ამონ-რას ტაძრის მთავარი ნაწილი (ძვ. წ. XVI—XII სს.) შუა სამეფო ხანის ტაძრის ნანგრევებითა და ფარაონ თუტმოს III-ის ტაძრით; 6—ღმერთ ხონსუს ტაძარი; ძვ. წ. XII ს. რომაული ციხრებით აღნიშნულია პილონები.

კარნალიტი კირენელი (Karneadēs) (ძვ. წ. 214—129), ძვ. ბერძენი ფილოსოფოსი, პლატონის აკად. მეთაური და ე. წ. აბ. (მე-3) აკად. დამაარსებელი. ანტ. სკეპტიციზმის სულსკვეთებით განავითარა მოძღვრება ალბათობის შესახებ. ებრძოდა დოგმატიზმს (ეპიკურეელებსა და სტოეელებს). მისთვის მთავარი იყო დაემტკიცებინა დებულება, რომ არ არსებობს ჭეშმარიტების კრიტერიუმი: იგი არ შეიძლება იყოს არც შეგრძნება, არც წარმოდგენა და არც აზროვნება, რადგან ყოველ მათგანში არის შეცდომა. 156—155 კ. მონაწილეობდა ფილოსოფოსთა ელჩობაში რომში.

კარნიზი (გერმ. Karnies; პირველწყარო: ბერძნ. kōronis — დასასრული, დაგვირგვინება), ლავგარდანი, პორფირიტალური შვერილი კედელზე, რ-საც უჭირავს შენობის სახურავი (გადახურვა) და იცავს კედელს ჩამომდინარე წყლიდან. აქვს დეკორ. დანიშნულება. პ. შეიძლება იყოს ზედა (დამაგვირგვინებელი, მაგ.; ანტაბლემენტში) და შუალედური.

კარნის ალპები (გერმ. Karnische Alpen, იტალ. Alpi Carniche), ქედი ალპ. ალპებში, ავსტრიისა და იტალიის საზღვარზე. სიგრძე 120 კმ, სიმაღლე 2780 მ-მდე (მთა ჰოე-გარტე). უმთავრესად აგებულია კრისტ. ფიქლებითა და კირქვებით. აქვს ვიწრო თხემი და ციცაბო კალთები. შემოსილია ფართოფოთლოვანი და წიწვოვანი ტყით.

კარნო (Carnot) ლაზარ ნიკოლა (13. V. 1753, ნოლე, — 2. VIII. 1823, მაგდებურგი), საფრ. სახელმწიფო და სამხედრო მოღვაწე, მათემატიკოსი, საფრ. ინტის (აკადემიის) წევრი (1796). სამხ. ინჟინერი. საკანონმდებლო კრების (1791—92) და კონვენტის (1792—95) წევრი. პ. ითვლება ახ. რევ. სამხ. სტრატეგიისა და ტაქტიკის ერთ-ერთ შემოქმედად. უკმაყოფილო იყო იაკობინელ-რობესპიერისტთა პოლიტიკისა და თერმიდორული გადატრიალების დროს მ. რობესპიერის წინააღმდეგ გამოვიდა. 1795—97 იყო დირექტორიის წევრი. 18 ფრუქტიდორის გადატრიალების (1797 წ. 4 სექტ.) შემდეგ გაიქცა საზღვარგარეთ (შვეიცარია, ბავარია). 1800 ნაპოლეონ ბონაპარტმა პ. სამშობლოში დააბრუნა და სამხ. მინისტრად დანიშნა. 1802 აირჩიეს ტრიბუნატის წევრად. 1804 პ-მ, მხარი არ დაუჭირა იმპერიის გამოცხადებას, თუმცა ნაპოლეონის მიმდევრად დარჩა. მიუხედავად ამისა, ნაპოლეონ I-მა მას გრაფისა და პერის ტიტული უბოძა. „ახა დღის“ პერიოდში შინაგან საქმეთა მინისტრი იყო. ბურბონთა რესტავრაციის შემდეგ საფრანგეთიდან გააძევეს (1815).

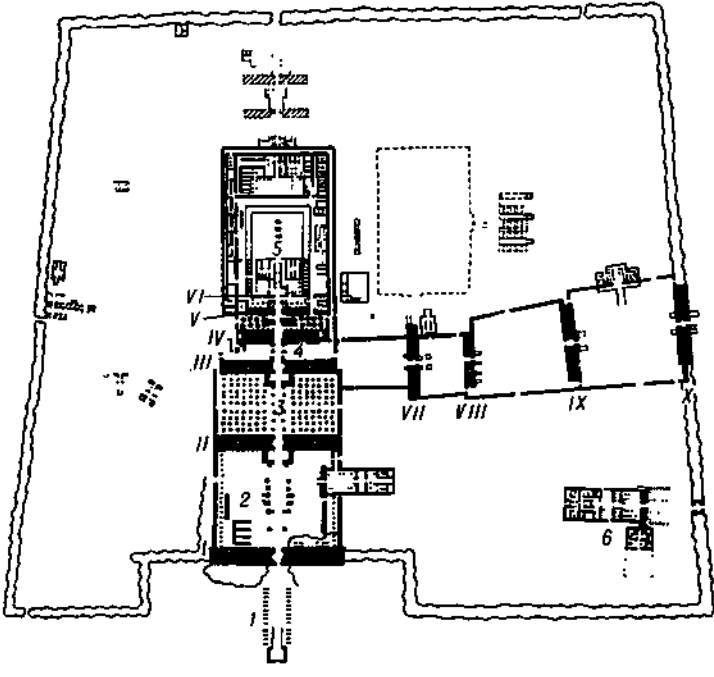

კარნალიტი [სახელი ეწოდა გერმ. გეოლოგის რ. კარნალის (R. von Carnall) პატივსაცემად], ქლორიდების კლასის მინერალი; ქიმ. შედგენილობა $KCl \cdot MgCl_2 \cdot 6H_2O$. შეიცავს Br, Li, Rb, Cs, აგრეთვე თიხის მინერალების, ჰემატიტისა და სხვ., ნაწილაკების მინარევებს მცირე რაოდენობით. კრისტალდება რომბულ სინგონიაში. აგრეგატები მარცვლოვანი აქვს. უფრო ან მურაწითელი. აქვს ცხიმოვანი ელვარება, გემო მომწარო-მლაჟი. სიმკვრე მინერალოგიური სკალით 2—3; სიმკვრივე 1600 კგ/მ³. პ. კალიუმის სასუქთა, Mg და Br ერთ-ერთი ძირითადი ნედლეულია. პ-ის უდიდესი საბადოები არის სსრკ-ში (სოლიკამსკი), გდრ-ში, გფრ-ში, აშშ-ში, ტუნისში.

კარნაპი (Carnap) რუდოლფ (18. V. 1889, ვუპერტალი, — 16. IX. 1970, სანტამარია, კალიფორნია), გერმანულ-ამერიკელი ფილოსოფოსი და ლოგიკოსი, ლოგიკური პოზიტივიზმისა და მეცნ. ფილოს. წარმომადგენელი. დენიდეინ ფაშისტები. 1935-იდან ცხოვრობდა აშშ-ში. წინააღმდეგი იყო რასობრივი დისკრიმინაციისა და აშშ-ის აგრესიისა ვიეტნამში. დაამუშავა ლოგიკური სინტაქსის, ლოგიკური მემანტიკის, ინდექსირი ლოგიკისა და მოდალური ლოგიკის საკითხები. ბურჟ. ფილოსოფიაში ჩამოაყალიბა, დაიცვა და განავითარა ლოგიკური პოზიტივიზმის ძირითადი იდეები, განსაკუთრებით დაამუშავა ფილოს. მეცნ. ლოგიკაზე დაყვანის, ფორმალურ და რეალურ მეცნიერებათა მიმართების, მეცნ. ერთიანობის, ფიზიკის ფილოს. ინტერპრეტაციის და სხვ. პრობლემები. პ-ის პრინციპული შეცდომაა ფილოს. მსოფლმხედველობრივი შინაარსის უარყოფა და მისი დაგვიანა მეცნ. ლოგიკაზე.

ლიტ.: ერქომაი შვილი ვ. ა. რუდოლფ კარნაპი, წგნ.: XX საუკუნის ბურჟუაზიული ფილოსოფია, თბ., 1970 (ახლავს პ-ის შრომების ბიბლიოგრაფ.); Нарский И. С., Современный поэтивизм, М., 1961.

კარნაუხოვი მიხეილ მიხეილის ძე [2 (14). III. 1892, ორენბურგი, — 22. XII. 1955, ლენინგრადი], საბჭ. მეტალურგი, სსრკ მეცნ. აკად. აკადემიკოსი (1953). დამთავრა პეტროგრ. პოლიტექ. ინ-ტი (1914). 1920-იდან ლენინგრ. პოლიტექ. ინ-ტის პედაგოგი, ხოლო 1927-იდან — პროფესორი. 1953-იდან სსრკ მეცნ. აკად. მეტალ. ინ-ტის ლენინგრ. ლაბორ. გამგე, მისი ძირითადი შრომები ეძღვნება ფოლადის წარმოების მარტენის, ბესემერის და ტომასის პროცესების ფიზ.-ქიმ. საფუძვლების შესწავლას, ფოლადის სხმულის კრისტალიზაციას. პ-ის შროვალი იდეა საფუძვლად დაედო ფოლადის წარმოების იმ სქემებს, რ-ებსაც წარმატებით იყენებენ ჩვენი ქვეყნის ქ-ნებში. სსრკ სახელმწ. პრემია (1943). დაჯილდოებულია 2 ლენინის ორდენით, 2 სხვა ორდენითა და მედელებით.

კარნე (Carné) მარსელ (დ. 18. VIII. 1909, პარიზი), ფრანგი კინორეჟისორი. კინოში მუშაობს 1928-იდან, იყო რეჟისორის ასისტენტი და ჟურნალისტი. მისი პირველი დამოუკიდებელი სრულმეტრაჟიანი ფილმი იყო „ფინა“ (1936). შემდეგ ბურჟ. ცხოვრების მანკიერებათა ასახვას მიუძღვნა გროტესკული, სატირული კომედია „გასართობი დრამა“ (1937). იგივე თემა ტრაგიკულ ასპექტში წარმოგვიდგინა ფილმებში „ნისლიანი სანაპირო“ (1938), „დღე იწყება“ (1939), რ-ებზეც სახელი გაუთქვეს პ-ს, როგორც „პოეტური რეალიზმის“ ოსტატს ფრანგ. კინოხელოვნებაში. სხვა ფილმებია: „სადამოს სტუმრები“ (1942, შუა საუკ. ლეგენდის მიხედვით), „ქანდარის შვილები“ (1945), „ჟულიეტი ანუ სიზმრების გასაღები“ (1951), „ტერეზ რაკენი“ (1953, ე. ზოლას მიხედვით), „მატყუარები“ (1956) და სხვ.

თვის მიენიჭა ლენინური პრემია (1960). მან შექმნა პირველი პანორამული ფილმი „ფრცვლა ჩემი ქვეყანა“ (1958), „ამხანაგი ბერლინი“ (1969), 20-სერიანი ფილმი-ეპოპეა „დიდი სამამულო“ (1978). პ. იყო კინემატოგრაფიის საკავშირო ინ-ტის პედაგოგი (1970-იდან პროფესორი). დაჯილდოებულია 5 ორდენითა და მედელებით. სახელმწ. პრემიის ლაურეატი (1942, 1947, 1952, 1975).

კარნი (ნამდვ. გვარი ლიანტსი) კარელ [5 (18). X. 1906, ნარვა, — 10. VII. 1979, ტალინი], ესტონელი საბჭ. მსახიობი. სსრკ სახ. არტისტი (1956). 1925—49 იყო თეატრ „ესტონეთის“ მსახიობი. 1949-იდან მოღვაწეობს ესტ. ვ. კინოსეპის სან. დრამის თეატრში (ტალინი). საუკეთესო როლები: პამლეტი, ოტელო (შექსპირის „პამლეტი“, „ოტელო“), მეფისტოფელი (გოეთეს „ფაუსტი“), არბენი (ლერმონტოვის „მასკარადი“), რალფი, ალანი (იაკობსონის „ცხოვრება ციტადელში“, „ტურები“), კუსტას ლოკი, მარტ ტუისკი (რანეტის „სინდისი“, „უძლები შვილი“) და სხვ. მოღვაწეობს კინოშიც. ესტ. სახელმწ. პრემიის ლაურეატი (1949, 1959).

კარნიკ-გლუნი, იხ. თეიმბანი.

კარნავალი (ფრანგ. carnaval, იტალ. carnevale, შესაძლოა < ლათ. carrus navalis — გასართობი ეტლი, სადღესასწაულო პროცესიის ხომალდი), სახალხო სიერობა, მასობრივი მსვლელობა, თეატრალიზებული თამაშობები და სხვ. ეწყობოდა და იცის ქვეშ. ჩაისახა წარმართულ დღესასწაულებში. XVIII ს-ში განსაკუთრებით პოპულარული იყო იტალიაში, საფრანგეთში, გერმანიაში. პ-ები დღესაც იმართება ლათ. ამერიკაში, ესპანეთში. სსრკ-ში პ. ეწყობა ახალგაზრდული, ფიზკულტურული და სხვ. დღესასწაულების დროს.

კარნაკი (ძვ. ეგვ. იფეტი-სუთი), სატაძრო კომპლექსი (ძვ. წ. XX ს. — ძვ. წ. I ათასწლ. დასასრული), სახელი ეწოდა ძვ. თებეს ტერიტორიაზე მდებარე ამავე სახელწოდების სოფლის მიხედვით. პ. ეგვიპტის ახ. სამეფოს დროს (ძვ. წ. XVI—XI სს.) მთავარი სამლოცველო იყო. ღმერთ ამონ-რას ტაძარი (ძვ. წ. XVI—XII სს., შენდებოდა ელინისტურ და რომის ხანაშიც) შედგება გრძივ ლერძზე თანამიმდევრულად განლაგებული დიდი და მცირე დარბაზებისა და ეზოებისაგან. ყოველი დიდი სამშენებლო პერიოდის დასასრულს ტაძარს აუღებდნენ ახ. გალავანს, ხოლო ფასადებზე აღმართავდნენ 2 კოშკს — პილონს ზედ მიდგმული ობელისკებითა და ქანდაკებებით. ტაძრის მახლობლად ღმერთ ხონსუს (ძვ. წ. XII ს.), ქალღმერთ მუტის (ძვ. წ. XVI—XV სს.) და სხვ. ტაძრებია. მთავარი ტაძრიდან ნილოსისკენ მიემართება სფინქსების ხეივანი.

კარნაკი (Carnac), დასახლებული პუნქტი სამხრ. ბრეტანში (საფრანგეთი), სადაც მდებარეობს ნეოლითის დასასრულისა და ბრინჯაოს ხანის დასაწყისის (ძვ. წ. III ათასწლ. დასასრ. — ძვ. წ. II ათასწლ. I ნახ.) მეგალითური ნაგებობანი: მენჰირების ხეივანი, კრომლეხები, ოვალური და მოგრძო გორასამარხები (ზოგი სამარხი კამერებიანია, ზოგი — უკამერო).

ლიტ.: Carnac, წგნ.: The concise encyclopedia of archaeology, 2 ed., L., 1970; Le Rouzic Z., Carnac, [Rennes], 1955.



კარნაკი. მენჰირების ხეივანი კარნაკთან.



ს. კარნო.

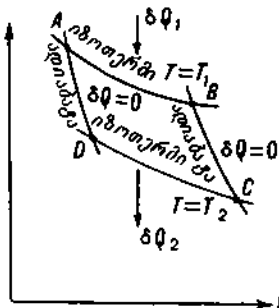

კარნოს ციკლი. ნახ. 1. კარნოს ციკლი p-V (წნევა-მოცულობა) დიაგრამაზე. ეს ციკლი შემდეგნაირად ხორციელდება: T1 ტემპერატურის მუშა სხეული (მაგ., ცილინდრის დგუშის ქვეშ მოთავსებული აირი) მუდმივი T1 ტემპერატურის მქონე გამზურებელს ეხება და იზოთერმულად იღებს მისგან Q1 სითბოს რაოდენობას (ამის გამო ორთქლი ფართოვდება და ასრულებს მუშაობას). ეს პროცესი გამოსახება იზოთერმის AB მონაკვეთით. შემდეგ მუშა სხეული ფართოვდება ადიაბატურად (BC ადიაბატას გასწვრივ) და ცივდება T2 ტემპერატურამდე. ამ ტემპერატურაზე მუშა სხეული იზოთერმულად ეკუმშება (CD მონაკვეთი) და Q2 სითბოს რაოდენობას გადასცემს T2 ტემპერატურის მქონე მაცივარს. კარნოს ციკლი მთავრდება ადიაბატური პროცესით (DA), რაც მუშა სხეულს საწყის თერმოდინამიკურ მდგომარეობაში აბრუნებს. გამზურებელსა და მაცივარს შორის ტემპერატურათა მუდმივი (T1-T2) სხვაობისას მუშა სხეული ერთი კარნოს ციკლის დროს ასრულებს მუშაობას: ΔA = Q1 - Q2 (გავრცელება იხ. გვ. 413)

პ-ს მათ. შრომები შეეხება ანალიზსა და გეომეტრიას. ნაშრომში „ფიქრები უსარულოდ მიცრეთა აღრიცხვის მეტაფიზიკის შესახებ“ (1797) შეეცადა დაესაბუთებინა ამ აღრიცხვის შედეგების სისწორე. ეს ეკუთვნის აგრეთვე გამოკვლევები გამოყენებითი მექან. დარგში.

თხზ.: Размышления о метафизике исчисления бесконечно малых, 2 изд., М.—Л., 1936 (ბიბლიოგრ.).

გ. კილურაძე. **კარნო (Carnot)** მარი ფრანსუა სადი (11. VIII. 1837, ლიმოჟი, — 24. VI. 1894, ლიონი), საფრანგეთის სახელმწიფო მოღვაწე. ლ. კარნოს შვილიშვილი. 1878—87 ფრენსინგს მთავრობის წევრი იყო. 1887-იდან რესპ. პრეზიდენტი. ხელი შეუწყო საფრ.-რუს. კავშირის შეკვრას 1891—93. მოკლა ანარქისტმა ს. კაზერიომ.

კარნო (Carnot) ნიკოლა ლეონარ სადი (1. VI. 1796, პარიზი, — 24. VIII. 1832, იქვე), ფრანგი ფიზიკოსი, თერმოდინამიკის ერთ-ერთი ფუძემდებელი. ლ. კარნოს შვილი. პარიზის პოლიტექ. სკოლის დამაფრებლის შემდეგ (1814) გაამწესეს საინჟინრო ჯარში. 1828 მიატოვა სამხ. სამსახური. თავის ერთადერთ გამოქვეყნებულ შრომაში „ფიქრები ცივილიზის მოძრავე ძალაზე და მანქანებზე, რ-ებსაც უწარი აქვთ ეს ძალა გააღვივონ“ (1824) ზოგადად განიხილა „სითბოსგან მოძრაობის მიღების“ საკითხი. გაანალიზა იდეალური წრიული პროცესი (კარნოს ციკლი) და პირველი მივიდა იმ დასკვნამდე, რომ სასარგებლო მუშაობა ასრულებს მხოლოდ გაზურებული სხეულიდან ცივ სხეულზე სითბოს გადასვლისას. კ-მ მიახლოებით განსაზღვრა სითბოს მექან. ეკვივალენტი და ზოგადად გამოთქვა ენერჯის მუდმივობის კანონი.

კარნოზინი (<ლათ. carnosus — ხორცისა, caro — ხორცი), C9H14O3N4, დიპეპტიდი (β-ალანილისტიდინი); შედგება ამინომჟევა β-ალანინისა და L-ჰისტიდინისაგან. აღმოაჩინა 1900 ვ. გულევიჩმა ხორცის ექსტრაქტში. პ-ის მოლ. მ. 226; კრისტალდება უფრო ნემსების სახით, კარგად იხსნება წყალში, არ იხსნება სპირტში. შედის ხერხემლიანების ჩონჩხის კუნთების შედგენილობაში, თევზების ზოგი სახეობის გარდა. უხერხემლოთა კუნთები კ-ს არ შეიცავს. მისი რაოდენობა ხერხემლიანების კუნთებში ნედლე წონის 200—400 მგ%-მდეა, ადამიანში — 100—150 მგ%-მდე. კ-ის ბიოლ. მნიშვნელობა საბოლოოდ დადგენილი არაა.

კარნოს ციკლი, შექცევადი წრიული პროცესი, რ-შიც ასრულებს სითბოს გარდაქმნა მუშაობად (ან მუშაობისა სითბოდ). კ. ც. შედგება თანამიმდევრობით მონაცვლებული ორი იზოთერმული და ორი ადიაბატური პროცესისგან (იხ. ნახ.). პირველად განიხილა ფრანგმა მეცნიერმა ნ. ლ. კარნომ (1824), როგორც სითბური ძრავის იდეალური მუშა ციკლი.

ისტორიულად კ. ც-მა მნიშვნელოვანი როლი შეასრულა თერმოდინ. და თბოტექ. განვითარებაში.

ლიტ. იხ. სტ-თან თ ე რ მ დ ი ნ ა მ ი კ ა .



„კაროლინგური აღორძინება“. რაბანუს მაგრუსი, რომელიც მიჰყავს ალკუინს, მაინცის არქიეპისკოპოს უძღვნის თავის თხზულებას. „ფულდის კოდექსის“ მინიატურა. ავსტრიის ეროვნული ბიბლიოთეკა. ვენა.

კარნოტიტი [სახელი ეწოდა ფრანგი ქიმიკოსის ა. კარნოს (A. Carnot) პატივსაცემად], ვანადატების კლასის მინერალი; ქიმ. შედგენილობა K2(UO2)2[V2O6]·3H2O. ზოგჯერ შეიცავს Ca, Cu, Pb და სხვ. კრისტალდება მონოკლინურ სინგონიაში. კრისტალები იშვიათია. აგრეთვე მიწისებრი და წანაცხის სახისაა. აქვს კაშკაშა ვეითელი ან მომწვანო ვეითელი ფერი, ტყეჩაღვლა სრული. სიმკვრივე 4460 კგ/მ³. ძლიერ რადიოაქტიურია. წარმოიქმნება ურანის პირველადი მინერალების ხარჯზე. კ. ურანისა და ვანადიუმის მნიშვნელოვანი ჰადანია. კ-ის საბადოები არის აშშ-ში, აფრიკაში, ავსტრალიასა და სხვ.

კარნო-ჟალაში, ქ. ერზურუმის (თურქეთი) ძველი ქართული სახელწოდება.

კარო (Caro) ანიბალე (19. VI. 1507, ჩივიტაროვა, — 21. XI. 1566, რომი), იტალიელი მწერალი. „ახალი პოეზიის“ წრის წევრი რომში; 1542—63 პეტროვ ფარნეზეს კარის პოეტი. კ-ს „აპოლოგია“ (1558) მიჩნეულია XVI ს. პეტრარკიზმის საუკეთესო ნიმუშად. საკარო თეატრისათვის კ-მ დაწერა აგრეთვე კომედია „კონსტან-ტინა“ (1544). შესანიშნავად თარგმნა „ენეიდა“ და ანტ. ლიტ-რის სხვა ძეგლები. **კაროზარსი (Carothers)** უოლის ჰიუმ (27. IV. 1896, ბერლინგტონი, — 29. IV. 1937, უილმინგტონი), ამერიკელი ქიმიკოსი. აშშ-ის ეროვნული მეცნ. აკად. წევრი (1936). დაამთავრა ილინოისის შტუნტი (1921). ორჯ. ქიმიის ასწავლიდა აშშ-ის უნ-ტებში (1921—28). 1928-იდან დიუპონის კომპანიის კვლევითი ლაბორ. მთავარი ქიმიკოსი. 1931 კ-მა ჯ. ნიულენდთან ერთად დაასინთეზა ქლოროპრენული კაუჩუკი — ნეოპრენი. 1937 სინთეზური ბოჭკოს — ნაილონის — წარმოებისათვის შეიმუშავა პოლიამიდის მიღების მეთოდი. კ-მა შეუწყო ხელი პოლიმერების ქიმიის ჩამოყალიბებას ორგ. ქიმიის დამოუკიდებელ დარგად.

კაროი (Karolyi) ამი (დ. 1909, ბუდაპეშტი), უნგრელი პოეტი ქალი. პირველი ლექსები დაბეჭდა ჟურნალებში „ნიუგატი“ („Nyugat“) და „ჩილაგი“ („Csillag“). ლექსთა პირველი კრებ. „გარსკვლავთ-ცეცხა“ 1947 გამოსცა. უნგრ. მკითხველთა შორის პოპულარულია მისი საბავშვო ლექსები და ზღაპრები. კ-მ მეუღლესთან პოეტ შანდორ ვეერეთთან ერთად თარგმნა ქართ. პოეზიის მრავალი ნიმუში (ტ. ტაბიძის, პ. იაშვილის, ვ. გაფრინდაშვილის, კ. ნადირაძის, გ. ლეონიძის, ა. კალანდიაძისა და სხვ. ლექსები). ჯ. გაგნიძე.

„კაროლინა“ (Die Peinliche Gerichtsordnung Kaiser Karls V), გერმანიის იმპერატორ კარლ V-ის სისხლის სასამართლო სჯულდება, შედგენილი 1532. „კ-ის“ ძირითადი წყაროა ბამბერგისა (1507) და ბრანდენბურგის (1516) სჯულდებები, აგრეთვე გერმ. ჩვეულებითი სამართალი და სასამართლო პრაქტიკა. „კ.“ გერმ. პირველი და ერთადერთი საიმპერიო სჯულდება. იგი სისხლის სამართლისა და სამართალწარმოების ძეგლია. „კ.“ იცნობს სისხლის სამართ. ზოგად ცნებებს, როგორცაა ბრალი, განზრახვა, გაუფრთხილებლობა, მცდელობა, თანამონაწილეობა და სხვ.; ძირითადად გათვალისწინებულია სახელმწ., პიროვნების საწინააღმდეგო და ქონებრივი დანაშაული. განსაკუთრებული სისასტიკით ხასიათდება სასჯელთა სისტემა (ბორბალზე დაჯრა, დაწვა, გახურებული მარწუხებით დაშანთვა, ოთხად განკვეთა და სხვ.). მასში ჩამოყალიბებულია ინკვიზიციური პროცესი. 1543 „კ.“ ითარგმნა ლათ. ენაზე (Constitutio Criminalis Carolina). „კ.“ 1870-მდე მოქმედებდა.

გამოც.: Каролина, пер. со средневежнегерм., предисл. в прим. С. Я. Булатова, А.-А., 1967. ი. დოლიძე.

კაროლინგები (გვიანდ. ლათ. Carolingi, ფრანგ. Carolingiens, გერმ. Karolinger), სამეფო და იმპერატორთა დინასტია ფრანკთა სახელმწიფოში (751—X ს.). კ-ის (პიპსიდების) აღზევება იწყება VII ს-იდან, როცა პიპინ ლანდენელი ავსტრახიის მაიორდომი გახდა. კარლოს მარტელმა კიდევ უფრო გააძლიერა ფრანკთა სახელმწიფო და ნინადავი მოუმზადა პიპინ მოკლის მიერ 751 მოწყობილი სახელმწ. გადატრიალებას. თავისი ძლიერების მწვერვალს კ-მა მიაღწიეს კარლოს დიდის დროს, რ-ის სიკვდილის შემდეგ ტახტზე ავიდა ლუი ლეთისმოსავი. ვერდენის ხელშეკრულებით (843) ფრანკთა იმპერია გაიყო ლუი ლეთისმოსავის 3 შვილს—ლოთარს, ლუდვიგ გერმანელსა და შარლ მელოტს—შორის. კარლ III მსუქანმა შეძლო (იხმ. 881—887) ცოტა ხნით კვლავ გაერთიანებინა იმპერია. იმპერიის საბოლოოდ დაშლის შემდეგ კ. მართავდნენ იტალიას 905-მდე, აღმ. ფრანკთა სამეფოს (გერმანია) 911-მდე და დას. ფრანკთა სახელმწიფოს (საფრანგეთი) 987-მდე.

„კაროლინგური აღორძინება“, კულტურული აღმავლობა კარლოს დიდის იმპერიასა და კაროლინგების დინასტიის სხვა სამეფოებში VIII—IX ს-ში (ძირითადად გერმანიისა და საფრანგეთის ტერიტორიაზე). ამ დროს დაარსდა ახ. სკოლები (ტურში, რემსში, კორბში და სხვ.), სამეფო კარზე მოიწვიეს განათლებული მოღვაწეები, გაცხოველდა ინტელის ანტ. ლიტ-რისადმი, განვითარდა სახეობის ხელოვნება და არქიტექტურა. „კ. ბ.“ მჭიდროდ იყო დაკავშირებული კაროლინგების სამხ.-პოლიტ. და აღმ. ამოცანებთან. „კ. ბ-ის“ ცენტრი იყო კარლოს დიდის კარზე არსებული წრე, ე. წ. „კადემია“, რ-საც ალკუიის ხელმძღვანელობდა. წრეში შედიოდა კარლოს დიდის „კ. ბ-ის“ პერიოდის მოღვაწეთა შორის განსაკუთრებული ადგილი ეკავა ირლანდიელ სედული სკოტს, ბერძნ. ენის მცოდნეს, პოეტსა და მეცნიერს; იონე სკოტუს ფიოტენას — შუა საუკ. პირველ ორიგინ. ეროლოსოსს, პანთეისტური სისტემის შემქმნელს. „კ. ბ-ის“ ეპოქის შესანიშნავი ნაწარმოებებია პაულუს დიაკონუსის „ლანგობარდების ისტორია“. ამ დროს შეიქმნა პოლიტ. ტრაქტატები, ბიოგრაფიები, განვითარდა ლიტ-რა, შემოიღეს ადვილად წასაკითხი დამწერლობა, ე. წ. კაროლინგური მინუსკული. სკრიპტორიუმებში ხდებოდა წიგნების გადაწერა. შეიქმნა კაროლინგურ ხელნაწერთა უძვირფასესი ფონდი. კ ა რ ო ლ ი ნ გ უ რ ი ხ ე ე ლ ო ვ ე ბ ა ჩამოყალიბდა გვიანდ. ანტ. და ბიზანტ. ხელოვნების ადგილ. ბარბაროსულ ხელოვნებასთან შერწყმის საფუძველზე. იგი შემდგომში საფუძველად დაედო ევრ. შუა საუკ. ხელოვნებას. „კ. ბ-ის“ ეპოქის ინტენს. მშენებლობა, რ-იც ჩვენთვის ლიტ. წყაროებითაა ცნობილი (აგებდნენ მონასტრების, რეზიდენციების, სასაზღეთა ფართო კომპლექსებს, ბაზილიკურ ეკლესიებს, კაპელებს), ხელოვნ. განვითარების დიდ საშუალებას იძლეოდა. შემოჩენილი ძეგლებიდან აღსანიშნავია იმპერატორის რეზიდენციის კაპელა აახენში (798—805), კაპელა-როტონდა სანქტ-მინაელი ფულდაში (დაახლ. 820—822), სამნავიანი ეკლესია ვესტფერკით, ტრანსეპტითა და კოშკებით კორვეიში (822—885). ტაძრებსა და სასახლეებს რთავდნენ მოზაიკით (ფერმინი-დე-პრეს ორატორია, 806 შემდეგ) და ფრესკებით (მიუნსტერის ეკლესიების მოხატულობის ფრავმენტები, დაახლ. 800 და სხვ.). ადრინდ. ქრისტ. ტრადიციების გვერდით IX ს. მონუმ. ფერწერაში შეიმჩნევა ექსპრესიის ელემენტებიც. ეს მომენტი კიდევ უფრო მკვეთრად გამოხატული ვიფინის მინიატიურებში (მანარებელთა გამოსახულებები, ბიბლ. სცენები და სხვ.), ზოგ მინიატიურაში („გოდესკალკის სახარება“, დაახლ. 781—

(გაგრძელება)

-δO₂ = (T₁ - T₂) / T₁ δO₁ ეს

მუშაობა რიცხობრივად უდრის კარნოს ციკლით წარმოქმნილი იზოთერმებისა და ადიაბატების მონაკვეთებით შემოსაზღვრულ ABCD ფართობს.

კარნოს ციკლი შეიცავდა და მისი განხორციელება შეიძლება შემზღვეული თანამიმდევრობითაც (ADCBA მიმართულებით), ამ დროს δQ₂ სითბოს რაოდენობა აერთმევა მაცივარს და დახარჯულ (სითბოდ გარდაქმნილ) δA მუშაობასთან ერთად გადაეცემა გამზურებელს. სითბური ძრავა ამ რეჟიმით მუშაობს როგორც იდეალური მაცივარი მანქანა.

ერთსა და იმავე (T₁ - T₂) ტემპერატურულ ინტერვალში განხორციელებულ ყველა შესაძლო ციკლს შორის კარნოს ციკლს უდიდესი მქ აქვს η = δA/δQ₁ = (T₁ - T₂)/T₁. ამ აზრით კარნოს ციკლის მქ-ის სხვა მუშაობების ეფექტურობის ზომად იგეგმება.

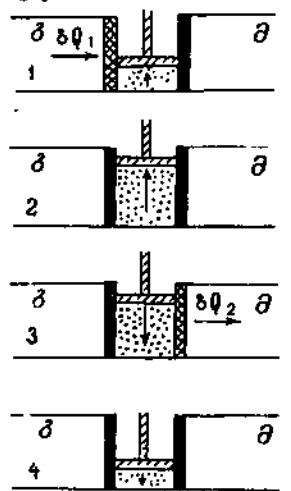

ნახ. 2. კარნოს ციკლით მომუშავე იდეალური სითბური მანქანის მუშაობის სქემა: 1. გამზურებლიდან (ა) შემოდის δQ₁ სითბოს რაოდენობა, აირი დგუშის ქვეშ იზოთერმულად ფართოვდება (AB წირის გასწვრივ, ნახ. 1). 2. აირი იზოლირებულია გამზურებლისა და მაცივრისაგან და ადიაბატურად ფართოვდება (BC წირის გასწვრივ). 3. აირი იზოთერმულად როცა (T=T₂) იკუმშება (CD წირის გასწვრივ) და მაცივარს (მ) გადასცემს δQ₂ სითბოს რაოდენობას. 4. აირი იზოლირებულია და ადიაბატურად იკუმშება (DA წირის გასწვრივ).

დამონტაჟებულია სპეციალურად და სერიულად მზადდება სხვადასხვა მარკის კაროტაჟული სადგურების სახით. ფიზ. ველის წარმოქმნელ და მიმღებ აპარატურას, უმეტეს შემთხვევაში, პ-ის კაბელებისა და ჯალამბრების საშუალებით უშვებენ ჭაბურღილში.

ელექტრულ, თერმულ, რადიოაქტივ. და სისისმურ პ-ს იყენებენ ნავთობის, აირის, ქვანახშირისა და ლითონთა საბადოების ძებნა-ძიებისას და ჰიდროგეოლ. და საინჟინრო-გეოლ. გამოკვლევათა ჩატარების დროს.

კაროტიული კავალისებრი, კაროტიდული სინუსი რეცეპტორების გაღვივების საპასუხო რეფლექსური რეაქციები, რ-ებიც იწვევენ არტერიული წნევის, გულის მუშაობისა და სუნთქვის ცვლილებებს. პ. რ. არტერიული წნევის მუდმივობისა და აირთა ცვლის აუცილებელი დონის რეფლექსური რეგულაციის ერთ-ერთი მექანიზმია. მაგ., სისხლის წნევის მომატება ალგუნებს ბარორეცეპტორებს და რეფლექსურად იწვევს სისხლძარღვთა გაფართოებას და გულის შეკუმშვათა შეწყვეტას. სისხლში აირების შედგენილობის ან მისი pH-ის ცვლილება განაპირობებს კაროტიდული სინუსის ქემორეცეპტორების აგზუნებას და, შესაბამისად, არტერიული წნევისა და აირთა ცვლის დონის შეცვლას. პ. რ-ს შეგუებითი ხასიათი აქვთ და ორგანიზმის შინაგანი კარემოს მუდმივობას განაპირობებენ (იხ. პარემოსტაზი).

კაროტიდული სინუსი (bulbus ან sinus caroticus) (ბერძნ. karos - ვადინებ და ლათ. sinus - უბე, ყურე), საერთო საძილე არტერიის გაფართოება შეიქმნა და გარეთა საძილე არტერიება განტოტვის და დავილუე. შეიცავს ბარორეცეპტორებსა და ქემორეცეპტორებს; ინერვაცია ენა-ხახის ნერვის ტოტით. პ. ს-ის რეცეპტორები შეადგენენ კაროტიდული რეფლექსების საწყის რგოლს.

კაროტინი (<ლათ. carota - სტაფილო), C₄₀O₁₅H₅₆, ნარინჯისფერ-მოყვითალო პიგმენტი კაროტინოიდების ჯგუფისა; მისი სინთეზი ხდება მცენარეებში; განსაკუთრებით ბევრია ფოთლებში მცენარის ფავილობის დაწყებისას. პ. დიდი რაოდენობით შედის სტაფილოს ფესვში, ასკილს, მოცხარის, ცირცელის, ქაქუნის და სხვ. ნაყოფებში. პ. ვიტამინის წინამორბედაა, რ-ის ბიოსინთეზი მხოლოდ ცხოველებში ხდება. პ. A აუმჯობესებს ცხოველთა ნაყოფიერებას, ზრდასა და განვითარებას, იცავს მათ ქსეროფტალმიისაგან; მონაწილეობს მცენარის ფოტოსინთეზის, სუნთქვისა და ზრდის პროცესებში.

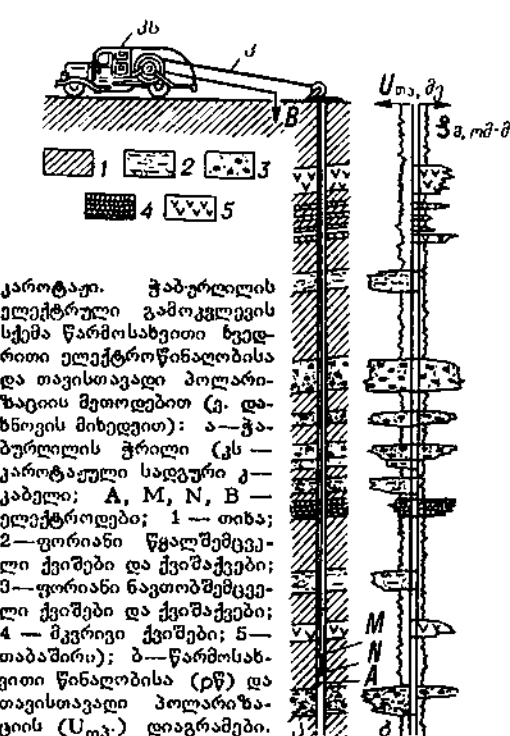

კაროტაჟი. ჭაბურღილის ელექტრული გამოკვლევის სქემა წარმოსახვითი ხედრითი ელექტროწინალობისა და თავისთავადი პოლარიზაციის მეთოდებით (ე. და-ხნოვის მიხედვით): ა - ჭაბურღილის ტრილი (ეს - კაროტაჟული სადგური კ-კაბელი; A, M, N, B - ელექტროდები; 1 - თიხა; 2 - ფორიანი წყალშემცველი ქვიშები და ქვიშაქვები; 3 - ფორიანი ნავთობშემცველი ქვიშები და ქვიშაქვები; 4 - მკვრივი ქვიშები; 5 - თაბაშირი); ბ - წარმოსახვითი წინალობის (პწ) და თავისთავადი პოლარიზაციის (Uₚკ.) დიაგრამები.

მარჯვ. შენაკადი. სიგრძე 892 კმ, აუზის ფართ. დაახლ. 85 ათ. კმ². სათავე აქვს და მიედინება გვიანის ზეგანზე. პ-ზე არის ჩანჩქერები და ჭორომიები. წყალმომარაგება იცის აპრილიდან ოქტ-მდე. წყლის საშ. წლ. ხარჯი დაახლ. 4600 მ³/წმ. სანაოსნო შესართავიდან 100 კმ-ზე.

პარონინი ს. (ნამდგ. სახელი და გვარი ნიკოლოზ ელპიდიფორის ძე პეტროპოვი) [5 (17)]. X. 1853, სოფ. ვოზნესენსკაია, ახლანდ. ორენბურგის ოლქი, - 12 (24). V. 1892, სარატოვი, რუსი მწერალი. 70-იან წლებში მონაწილეობდა ხალხოსნურ მოძრაობაში; გადასახლეს ციმბირში. პირველი მოთხრ. „უტყვი“ გამოაქვეყნა 1879. პ-ის მოთხრობები და ნარკვევები უმთავრესად გლეხთა დუხჭირ ცხოვრებას, ხალხოსანი ინტელიგენციის ბედს ეხება. თავის საუკეთესო მოთხრობაში „დაბლიდან მაღლა“ (1886) პ. ასახავს გმირის სოფლიდან ქალაქში გახიზნვისა და გაპროლეტარების პროცესს.

პაროსა (Carossa) პანს (15. XII. 1878, ტელცი, - 12. IX. 1956, რიტშბაიგი). გერმანელი მწერალი (გვრ). დარჩა ნაციტურ გერმანიაში და გარკვეული ხარისხით მიუზღო ნაცისტებს, თუმცა ბოლოს ე. წ. „შინაგან ემიგრანტად“ მოგვევლინა. მისი პროზა უმთავრესად ავტობიოგრ. ხასიათისაა („ბავშვობა“, 1922; „რუმინული დღურა“, 1924; „სიყრმის გარდასახვანი“, 1928; „ექიმი გიონი“, 1931). პ-ს ლირიკა გოეთეს ტრადიციების გაგრძელებაში ცადა.

პაროტაჟი (ფრანგ. carottage < carotte - საბურღი კერძი), კერნის ამოუღებლად ჭაბურღილის გეოლოგიური ტრილის შესწავლის გეოფიზიკური მეთოდი, რ-იც ემყარება ქანების ფიზ. თვისებების კვლევას. პ. სარწმუნო გეოფიზიკის ერთ-ერთი ძირითადი დარგია. ცნობილია პ-ის მრავალი სახეობა. ელექტრული და ელექტრომაგნიტური პ-ის სხვადასხვა მოდიფიკაციის მეშვეობით ჭაბურღილში იზომება ერთელექტროდიანი დანადგარით შექმნილი დენის ძალა და ელექტროდის დამწვების წინალობა, ქანებისა და ცალკეული შრეების მოჩვენებითი ხვედრითი ელექტროწინალობა, ქანებში წარმოქმნილი ბუნებრივი ელექტრული ველის პოტენციალი, ხელოვნური ელექტრული დენით დაპოლარიზებული ქანში გამოწვეული ველის პოტენციალი და ჭაბურღილში შექმნილი სხვადასხვა სიხშირის ელექტრომაგნ. ველების მახასიათებლები; რადიოაქტიური პ-ის ემყარება ჭაბურღილით გაკვეთილი ქანების რადიოაქტივ. თვისებების განსაზღვრას. იყენებენ როგორც ბუნებრივ, ისე ხელოვნურ რადიოაქტივ. მოვლენებს; თერმული პ-ის მეშვეობით იზომება ჭაბურღილით გაკვეთილი ქანების თბოგამტარობისა და ტემპერატურაგამტარობის კოეფიციენტები, შესწავლება გეოთერმული ველისა და ტემპ-რის ცვლილება სიღრმის მიხედვით; მაგნიტური პ-ის მეშვეობით იზომება ქანების მაგნ. პარამეტრები (მაგნ. შეღწევადობა და ამთვისებლობა); სეისმური პ-ის მეშვეობით განისაზღვრება ქანების დრეკადი თვისებები და ცალკეულ შრეში სეისმური ტალღების გავრცელების სიჩქარეები; მქანეკური პ. ემყარება ჭაბურღილით გაკვეთილი ქანების სიმკვრივის განსაზღვრას; აირული და ლუმიონესცენცია და გრუნციური პ-ით, განისაზღვრება ქანებისა და გრუნტის წყლებში აირების შედგენილობა და შესწავლება ჭაბურღილის ხსნარში წიაღისეულის მინარევით გამოწვეული ლუმინესცენციური მოვლენები; გრავიმეტრიული პ-ით განისაზღვრება ჭაბურღილის მიერ გაკვეთილი ქანების სიმკვრივე.

პ-ის ყოველ სახეობას აქვს გარკვეული ფიზ. ველის წარმოქმნელი, გადაცემი, მიმღები და გამზომი საშუალებები, რ-ებიც

783, პარიზის ეროვნ. ბ-კა; „დადას სახარება“ დაახლ. IX ს. დასაწყ. ქ. ტრიონის ბ-კა) ანტ. სტილისტიკა ერწყმის შუა საუკ. სიმბოლიკას და ორნამენტულობას, ზოგჯერ („ებოს სახარება“, დაახლ. 816-835, ქ. ეპერნეს ბ-კა და სხვ.) გამოსახულებები გამოირჩევა უშუალოდ, დინამ. კომპოზიციითა და თავისუფალი ნახატიო. განირჩევა მინიატიურის რამდენიმე ადგილ. სკოლა (სასახლისა აახენში, რემისის, ტურის და სხვ.). ქანდაკება უმთავრესად წარმოდგენილია სპილოს ძვლის ნაკეთობებით (წიგნის ყლები, კარედები, სკივრები, სავარცხლები და სხვ.). განვითარებული იყო მხატვრული ჩამოსხმა, ჭედურობა, ლითონზე გრავირება, მინაწერითა და ძვირფასი ქვებით ნივთების მორთვა, ქვასა და ალუბასტრზე კვეთა. რელიგ. სიუჟეტზე ქმნიდნენ პრიმიტიულ ხის ქანდაკებებს (კონკის მონასტრის საუნჯე), რ-ებიც ოქროს ფირფიტებითა და ძვირფასი ქვების დიდი რაოდენობით არის მოჭრილი, რაც მიუთითებს ადგილობრივი ბარბაროსული ტრადიციების გაღვინაზე.

ლიტ.: Hubert I. J., Porcher J., Volbach W. F., Carolingian art, L., 1970. ილუსტრაცია - იხ. ჩანართი, გვ. 464-465.

კაროლინის კუნძულები (ინგლ. Caroline Islands, ესპ. Carolinas Islas; საკლი ეწოდა ესპანეთის მეფის კარლოს II-ის პატივსაცემად), არქიპელაგი წყნარი ოკეანის დას. ნაწილში, მიკრონეზიაში. გაერთ. სამეურვეო ტერიტორია (განაგებს აშშ). შედგება 936 კულკ. კუნძულისა და ატოლისაგან, რ-ებიც რ. გ. 1-10° და ა. გ. 131-163° შორის მდებარეობს. ფართ. დაახლ. 1320 კმ². კუნძულთა დიდი ჯგუფები: პალაუ, იაპი, სენაიგინის, ტრუკი, კუხაიე და სხვ. ყველა დიდი კუნძული ვულკ. წარმოშობისაა და მარჯნის რიფებითაა შემოფარგლული. ჰავა ეკვატორული და სუბეკვატორული. ნალექები 2250-იდან 3000-4500 მმ-მდე წელიწადში, მთაში - 6000 მმ-მდე. პ. პ. ტაიფუნების წარმოშობის არეა (წელიწადში საშ. 25 ტაიფუნი). ვულკ. კუნძულებზე მარადმწვანე ტროპ. ტყეა, მთის კალთებზე - მარადმწვანე ტყე ხისმაგვარი გვიმრებით. მშრალ კალთებზე სავანაა. მოსახლ. მისდევს მიწათმოქმედებას (ქოქოსის პალმა, შაქრის ლერწამი, ბატატი, ტარო), თევზჭერას, მესაქონლეობას. პ. პ. აღმოაჩინა 1528 ესპ. ზღვაოსანმა საავედრამ. ცალკეული კუნძულები აღმოაჩინა და გამოიკვლია თ. ლიტკემი 1828.

კაროლინის, მარშალის და მარიანას კუნძულები, გაერთ. სამეურვეო ტერიტორია წყნარი ოკეანის დას. ნაწილში (განაგებს აშშ). შედგება კუნძულთა ჯგუფებისაგან (2000-ზე მეტი კუნძული). ფართ. 1,8 ათ. კმ². მოსახლ. 130 ათ. კაცი (1977). აღმ. ც. - პონაპე (კ. პონაპე, კაროლინის კ-ები).

აღმოაჩინეს ევროპელებმა XVI ს-ში. კ-ების კვლევის საქმეში მნიშვნელოვანი როლი ითამაშეს რუსმა ზღვაოსნებმა. XIX ს. დასასრ. - XX ს. დასაწყისში იყო გერმანიის სამფლობელო. 1914 დაიპყრო იაპონიამ, რ-მაც 1920 ერთა ლიგისაგან მიიღო კ-ების მართვის მანდატი. II მსოფ. ლიო ომის (1939-45) დროს შეუპოვარი ბრძოლების შემდეგ 1944 ამერ. შეიარაღებული ძალები დაეუფლნენ მარშალის (თებ.), მარიანას (იენ-აგვ.) კუნძულებს და კაროლინის კუნძულებს. ნაწილს (სექტ.-ოქტ.). 1947-იდან პ. მ. და მ. პ-ს, როგორც გაერთ. სამეურვეო ტერიტორიას, განაგებს აშშ. კ-ებზე განლაგებულია ამერ. საზხ. ბაზები. კ-ების აღმოჩენის, კვლევის, ბუნების, მოსახლ. და მეურნ. შესახებ იხ. კაროლინის კუნძულები, მარშალის კუნძულები, მარიანას კუნძულები.

კარონი (Caroni), მდინარე სამხრ. ამერიკაში, ვენესუელაში, მდ. ორინოკოს

კაროტინოიდეაი. ყვეთელი, ნარინჯის-ფერი ან წითელი პიგმენტები, რ-თა სინთეზი ხდება ბაქტერიებში, სოკოებში და უმაღლეს მცენარეებში. ცხოველები კ-ს იყენებენ A და K ვიტამინების სინთეზისათვის. კ-ს ეკუთვნის კაროტინები და ქსანთოფილები; პამიდრის, ასკილისა და ძალღვრძენას ნაყოფში შედის ლიკოპინი, სიმინდის თესლში — ზეაქსანტინი, ნესვის ხის ნაყოფში — კრიპტოქსანტინი, მურა წყალმცენარეებში — ფუკოქსანტინი და ა. შ. კ-ის რაოდენობა იცვლება მცენარის განვითარების პროცესში და გარემო პირობების გავლენით; უჯრედში კ. ყველაზე მეტია პლასტიდებში. კ. ხელს უწყობენ მცენარეთა განვითარებას, მონაწილეობენ მცენარის მიერ სინათლის შთანთქმვაში და ცხოველის მიერ სინათლის აღქმაში, ფოტოსინთეზში. აგრეთვე მცენარეებში ჟანგბადის გადატანაში. მოლეკულაში კ-ის ორმაგი კავშირების რაოდენობა და მდებარეობა განაპირობებს მის შეფერილობას. ცნობილია 150-ზე მეტი კაროტინოიდიური პიგმენტი.



ო. კარპენევი-კარი.



ა. კარბინეცკი.

კარპაკი, II—III სს. ქართლის მაღალ მთხელე-დიდებულთა წრის წარმომადგენელი ქალი. იხსენიება არმაზისხევის პიტიანხთა (ერისთვთა) სამაროვანში აღმოჩენილ ოქროს ბალთის თვალზე ქალ-გაყის გამოსახულების გარემო გაკეთებულ წარწერაში, რ-იც იკითხება ასე: „ჯავახი სიცოცხლე ჩემი — კარპაკი“.

კარპატი, მთის სისტემა შუა ევროპის აღმ. ნაწილში, უნგრ., ჩეხოსლ., პოლ., სსრკ და რუმინ. ტერიტორიებზე. გადაჭიმულია 1500 კმ-ზე. სიგანე ჩრდ.-დას-ით დაახლ. 250 კმ, ცენტრალურ, ყველაზე შევიწროებულ ნაწილში — დაახლ. 120 კმ, სამხრ.-აღმ-ით — 430 კმ-მდე.

რელიეფი. კ. კულანისებრ განლაგებული, გასწვრივი და განივი ხეობებით დანაწევრებული მთის მასივებისა და ქედების რთული სისტემაა. მთათა რკალი მ ნაწილად იყოფა: დასავლეთი კარპატები, აღმოსავლეთი კარპატები და სამხრეთი კარპატები. კ-ში შედის აგრეთვე დას. რუმინეთის მთები და ტრანსილვანიის ვრცელი პლატო. კ-ის უმაღლესი მწვერვალია გერლახოვსკი-შტიტი (2655 მ). კ-ის რკალის გარე კიდის გასწვრივ ვრცელდება მთისწინეთის ზოლი (სიგანე 40—60 კმ). მდ. მორავიდან მდ. დიმბოვიცამდე კ. უმთავრესად ფლიშითაა აგებული. მთების ცენტრ. ზონა, ლოდა მასივების ჯგუფი, კრისტ. ქანებისა და კირქვებისაგან შედგება. მაღალი მასივებია:

ტატრები, ფეგერაში, როდნა და სხვ. ქედების თხემები პლეისტოცენური გამყინვარების ნიშნებს ატარებს. ალპ. რელიეფი მკაფიოდ არის გამოხატული ტატრებისა და ფეგერაშის მასივებზე. კ-თვის დამახასიათებელია აგრეთვე კარსტული რელიეფი. კ-ის რკალის შიგა მხარეზე ვულკ. მასივების ზოლი ვრცელდება. კლდოვანი რელიეფი და კარსტი დამახასიათებელია დას. რუმინ. მთებისთვისაც.

გეოლოგური აგებულება და სასარგებლო წიაღისეული. კ. ალპ. გეოსინკლინური ნაოჭა სარტყლის ნაწილს წარმოადგენს. კ. უმთავრესად აგებულია ცარცული და პალეოკაენური ფლიშური ქანებით, რ-თა დაწყვეტილი ნაოჭები გადაყრავებულია კარპატებისწინა კიდურა როფისაკენ. დანაოჭების ძირითადი ფაზებია ნეოგენისწინა და პლიოცენური. ტატრების დამახასიათებელი რთული შარიაგული სტრუქტურების ჩამოყალიბება დამოავრდა ცარცულ პერიოდში; შემდგომი დანაოჭება ძალზე სუსტი იყო.

წიაღისეულიდან აღსანიშნავია ნავთობი და აირი, ოზოკრიტის, სუფრისა და კალიუმის მარილის ბუდობები, ქვანახშირისა და მურა ნახშირის, რკინისა და მანგანუმის მადნები, აგრეთვე ფერადი და იშვიათი ლითონები.

კავა ზომიერი, ზღვიურიდან კონტინენტურისკენ გარდამავალი. იანვ. საშ. ტემპ-რა -2, -5°C, მაღალ მწვერვალებზე -9, -10°C და უფრო დაბალიც; ივლ. საშ. ტემპ-რა მთისწინეთში 17—20°C, მთის ზედა სარტყელში 5—4°C-მდე. ნალექები 600—800-იდან 900—1000 მმ-მდე წელიწადში, ხოლო პალალმთიან სარტყელში 2000 მმ-მდეც აღწევს. ნალექების მაქსიმუმი ზაფხულში მოდის. კ-ზე არ არის მყინვარები და მუდმივი თოვლი.

მდინარეები და ტბები. კ. ევროპის ერთ-ერთი მთავარი წყალგამყოფია. მდ-ები ვისლა და ოდრა განეკუთვნება ბალტიის ზღვის აუზს, სხვა მდინარეთა უმეტესობა — მდ. დუნაის აუზს, ხოლო ჩრდ.-აღმ. კალთების მდ-ები — დნესტრის აუზს. მდ-ები საზრდოობს თოვლისა და წვიმის წყლით. ტბები ცოტაა, უმთავრესად მაღალმთიანეთშია და კარული ქვაბულები უკავია.

ლანდშაფტის ტიპების განაწილება კ-ში ექვემდებარება სიმაღლებრივ სარტყლურობას. წარსულში მთისწინეთში გავრცელებული ტყესტები, მუხის და წიფლის ტყეები ახლა თითქმის

მთლიანად გარეხილია და მათ ადგილზე ბალ-ვენახები და სახნავი მიწებია. მთაში ბუნებრივი ლანდშაფტები უკეთაა შემონახული. მთის დაბალ სარტყელში, 550-იდან 800 მ სიმაღლემდე, მუხნარია, მას ცვლის წიფლნარი, რ-იც 1100—1350 მ-მდე ვრცელდება, უფრო ზემოთ, 1200—1500 მ-მდე, შერეული ტყის ლანდშაფტია (წიფელი, ნაძვი, სოჭი). ტყის ზედა საზღვარზე (1500—1800 მ) წიფოვანი ტყეა (უმთავრესად ნაძვი, იშვიათად ლარიქსი და ფიჭვი), 2200 მ-მდე მას სუბალპ. მდელოები, ბუჩქნარი და ტანბრეცილი ტყე ენაცვლება. უფრო მაღლა, 2300—2400 მ-მდე, ალპ. მდელოებისა და ბუჩქნარის სარტყელია.

კ. მდიდარია ტყის ფაუნით. ბინადრობს მურა დათვი, ფოცხვერი, ვერ. შველი, გარეული ღორი, თრითინა, მელა, გარეული კატა, თეთრყელა კვერნა, ჩრდ. დედოფალა, ყარყუმი. არის ნაკრძალები და პარკები.

მოსახლ. თავმოყრილია მთისწინეთსა და მთათაშორის ქვაბულებში, მთაში მოსახლ. შედარებით მცირეა. არის ბევრი კურორტი, განვითარებულია ტურიზმი, ალპინიზმი, სპორტის ზამთრის სახეობები. **კარპატების ოკუპაცია 1915,** I მსოფლიო ომში (1914—18) სამხრ.-დას. ფრანკის რუსეთის არმიის შეტევა (იანვ.-აპრ.) უნგრეთის დაბლობზე გასასვლელად და ავსტრია-უნგრეთის ომიდან გამოსაყვანად. გერმ. სარდლობამ ავსტრია-უნგრ. დასახმარებლად კარპატებში 6 დივიზია (შეადგინეს ე. წ. სამხრეთის არმია) გადასროლა და 10 იანვ. სამხრეთის (გერმ.), ავსტრია-უნგრ. მე-3 და მე-5 არმიების ძალებით გადავიდა შეტევაზე. თითქმის ერთდროულად დაიწყო შეტევა რუს. მე-8 არმიამ, გენ. ა. ბრუსილოვის სარდლობით, რ-ის შემადგენლობაში მოქმედებდა მე-10 არმიის 22-ე კორპუსი. მოწინააღმდეგე ცდილობდა მე-8 არმიის ფლანგიდან შემოვლით გაჭრილიყო რუს. არმიის ზურგში, ავსტრია-უნგრ. ციხენიმაგრე პერემიშლისაკენ. მე-8 არმიის მარცხ. ფლანგმა დნესტრისკენ დაიხია. მტრის შემდგომი წინსვლა მე-8 არმიის მარჯვ. ფრთიდან გადასროლილმა ჯარებმა შეაჩერეს. 9(22) მარტს ავსტრია-უნგრ. 120-ათ-იანი გარნიზონი, რ-იც პერემიშლს იცავდა, ტყვედ დადნდა. მარტში რუს. ჯარებმა სამხრეთის (გერმ.) და ავსტრია-უნგრ. მე-3 არმიის წინააღმდეგ ახ. შეტევა წამოიწყეს. სიხლისმღვრელი ბრძოლები კარპატებში აპრილამდე გრძელდებოდა.

კ. ო-მ დასახული მიზანი ვერ შეასრულა. ვინაიდან რუს. ჯარები ვერ უზრუნველყვეს აუცილებელი რეზერვებით, არტილერიითა და საბრძოლო მასალით. მოწინააღმდეგემ დაკარგა 800 ათ. კაცი, რუს. ჯარებმა — დაახლ. 1 მლნ.

კარპაცი (Carpaccio) ვიტორე (დაახლ. 1455 ან 1465, ვენეცია, — დაახლ. 1526 კაპოდისტრია, ახლანდ. კოპერი, სლოვენია), იტალიელი ფერმწერი, ვენეციური სკოლის თვალსაჩინო წარმომადგენელი. სწავლობდა ჯენტილე ბელინის ხელმძღვანელობით. განიცადა ანტონელო და მესინას და ჯოვანი ბელონის გავლენა. წმ. ურსულას (1490—95, აკად. გალერეა, ვენეცია), წმ. ვიორგისა და წმ. იერონიმეს (1502—07, სკუოლა დი სან-ჯორჯო დელი სკიავონი, ვენეცია) ცხოვრების თემებზე შექმნილ სურათებში ლიგენდარული სიუჟეტები გადაწყვეტილია როგორც მხატვრის თანამედროვე ცხოვრების რეალური სცენები. მხატვარი ოსტატურად ასახავდა სივრცეს, პერსპექტივას და შექ-პერსპექტივას, რაც არბილებს ლოკალური ფერის ლაქების ეფერადობას.

ლიტ.: Lauts J., Carpaccio paintings and drawings, N. Y., 1962. **კარპინკო-კარი** (ნამდვ. გვარი ტობილევოჩი) ივანე კარპის მე [17 (29). IX. 1845, სოფ. არსენიევკა, ახლანდ. კიროვოგრადის ოლქი, — 2 (15). IX. 1907, ბერლინი], უკრაინელი დრამატურგი, თეატრ.

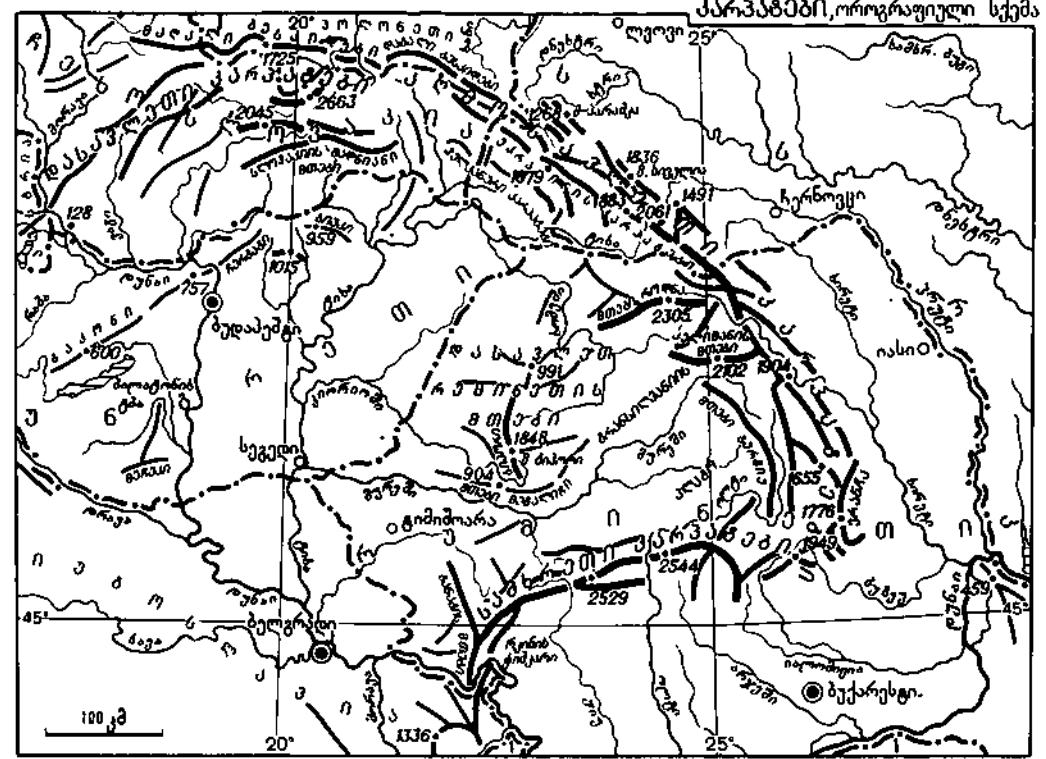

1. ბელგარეთი

მოღვაწე. ახ. რეალისტური სახ. თეატრის ფუძემდებელი უკრაინაში. მისი მსოფლმხედველობა ტ. შეგინკოსა და რუსი რევოლუციონერ-დემოკრატების გავლენით ჩამოყალიბდა. 1883-იდან იყო მ. სტაროვიცის, მ. კროპოტინის, მ. სადოვსკის და სხვ. თეატრ. დასების მსახიობი. მონაწილეობდა არალეგალურ პოლიტ. წრეებში. 1884-87 გადასახლებული იყო. 1890-97 პ. საქსაგანსკისთან ერთად სათავეში ედგა „რუს და უკრაინელ მსახიობთა აზნანავობას“. ლიტ.-კრიტიკ. მოღვაწეობა დაიწყო 70-იანი წლებიდან. პირველი მოთხრობა „წვევამდელი“ გამოსცა 1883. ავტორია დრამებისა „ბურ-ლაკა“ (1883, გამოქვეყნდა 1895), „მოჯამაგირე ქალი“ (1885, გამოქვეყნდა 1887), „უიღბლო“ (1886); ტრაგედიისა „სავაჩალი“ (1899); კომედიისა „მარტინ ბორულია“ (1886, გამოქვეყნდა 1891) და სხვ. პ.-პ-მ ასახა ბატონყმური და რეფორმის შემდგომი პერიოდის უკრ. სოფლისურათეობი, შექმნა მხაგრელთა წინააღმდეგ აზნადრებული გმირების სახეები. მის პიესებს იცნობდა თბილისელი მათურებელიც. ქართ. პრესაში გამოქვეყნებულია წერილები პ.-პ-ს დრამატურგიის შესახებ.

ლიტ.: ბაქანიძე თ., უკრაინული თეატრი თბილისში, თბ., 1967.

თ. ბაქანიძე.

კარპენტარია (Gulf of Carpentaria), ყურე არაფურის ზღვაში, ავსტრალიის ჩრდ. ნაპირთან, კვიბ-იორკისა და არნემ-ლენდის ნ.-კ-ებს შორის. ხმელეთში შეჭრილია 600 კმ-ზე. სიღრმე 69 მ-მდე. წყლის საშ. თვიური ტემპ-რა ზედაპირზე ზამთარში 23-25°C, ზაფხულში 29°C, მარილიანობა 34,8‰, მოქცევა არასწორი ნახევარდღეობურია, სიმაღლე 3,2 მ.

კარპენტარი (Carpentier) ალექს (დ. 26. XII. 1904, პავანა), კუბელი მწერალი. 1928-39 და 1945-59 ემიგრაციაში იყო. რევ. გამარჯვების შემდეგ აქტიურად ჩაება კუბის საზ. და კულტ. ცხოვრებაში. პ-ის პირველი რომანი „კუე იაზმა-ო“ (1933) ე. წ. აფროკუბიზმის ლიტ. მოძრაობასთანაა დაკავშირებული. შემდგომ რომანებში მწერალი ცდილობს სრულად ასახოს ეროვნ. თვითშეგნების პროცესი და ისტ. განვითარების სპეციფიკა. ამ შხრილსავე ეძღვნა რომანი „დაკარგული კვავლი“ (1953), ისტ. რომანი „განათლების საუკუნე“ (1962) და სხვ.

კარპინსკი ალექსანდრე პეტრეს ძე [26. XII. 1846 (7. I. 1847), სოფ. ტურინსკიერუნდნიკი, ახლანდ. ქ. კრასნოტურინსკი, სვერდლოვსკის ოლქი, - 15. VII. 1936, მოსკოვი], რუსი საბჭ. გეოლოგი, საზოგადო მოღვაწე. 1866 დაამთავრა პეტერბ. სამთო ინ-ტი. 1877-96 იყო იმავე ინ-ტის პროფესორი. გეოლ. კომიტეტის ერთ-ერთი დამაარსებელი (1882); 1885-1903 დირექტორი, 1903-29 საპატიო დირექტორი). 1886 აირჩიეს პეტერბ. მეცნ. აკად. ადვიუქტად, 1889 - ექსტრატორდინარულ, 1896 - ორდინარულ აკადემიკოსად. 1916-იდან ასრულებდა მეცნ. აკად. ვიცე-პრეზიდენტის მოვალეობას, 1917-იდან სიკვდილამდე იყო მისი პირველი არჩევითი პრეზიდენტი. განსაკუთრებით მნიშვნელოვანია პ-ს შრომები ტექტონიკის, პალეოგეოლოგიის და პალეონტოლოგიის. დარგში. პ-მ ერთ-ერთმა პირველმა გამოიყენა რუსეთში ქანების კვლევის მიკროსკოპული მეთოდი. პ-ს გეოლ. რუკები საფუძვლად დაედო სასარგებლო წიაღისეულის ძებნის საქმეს. გეოლ. შრომებისათვის პ-ს მიენიჭა რუს. გეოგრ. საზ-ბის კონსტანტინეს მედალი (1892), საფრ. მეცნ. აკად. კოვიეის სახ. პრემია (1922). გეოლ. დარგში თვალსაჩინო შრომებისათვის სსრკ მეცნ. აკადემიამ 1946 დააწესა პ-ს სახ. პრემია და ოქროს მედალი. 1899-1936 იყო მინერალოგიური საზ-ბის პრეზიდენტი. პ-ს სახელი ეწოდა ქალაქს სვერდლოვსკის ოლქში, ვულკანს კურილის კ-ებზე, მთას ჩრდ. ურალში, სსრკ მეცნ.

აკად. გეოლ. მუზეუმს ლენინგრადში და სხვ. პ. დაკრძალულია წითელ მოედანზე, კრემლის კედელთან.

თხზ.: Собр. соч., т. 1-4, М.-Л., 1939-49.

კარპინსკი ვიჩესლავ ალექსის ძე [16. I. 1880, პენზა, - 20. III. 1965, მოსკოვი], რევოლუციური მოძრაობის მოღვაწე რუსეთში, რევოლუციონერი, ეკონ. მეცნ. დოქტორი, სოციალ. შრომის გმირი (1962). კომპარტიის წევრი 1898-იდან. რევ. მოძრაობაში მონაწილეობისათვის გარიცხეს ხარკოვის უნ-ტიდან. იყო ხარკოვის „მუშათა კლასის განთავისუფლებისათვის ბრძოლის კავშირის“ ერთ-ერთი ორგანიზატორი (1902). 1904 ემიგრაციაში იყო ჟენევაში, სადაც ვ. ი. ლენინის ხელმძღვანელობით მუშაობდა გაზ. „ვებროდსა“ და „პროლეტარში“, თანამშრომლობდა „პრავდაში“. 1917 დაბრუნდა რუსეთში და მუშაობდა გაზ. „დერვენსკაია პრავდაში“. იყო სრულიად რუს. ცაკის აგიტაცია-პროპაგანდის განყოფილებაში. 1918-27 შედიოდა გაზ. „პრავდის“ სარედაქციო კოლეგიაში. 1936-37 მუშაობდა სკ. კ(ბ) ცკ-ის აპარატში. 1937-იდან საქმეც. და ლიტ. პროპაგანდისტულ მუშაობას ეწეოდა. იყო პარტიის VIII, XVI და XXII ყრილობების დელეგატი, მიმღწერა ჰქონდა ვ. ი. ლენინთან, აქვს მოგონებები ლენინზე, ბროშურები და წიგნები კომპარტიისა და საბჭ. სახელმწიფოს ისტ. საკითხებზე. დაჯილდოებულია 3 ლენინის ორდენით.

კარპინსკი (Karpinski) ფრანციშკ (4. X. 1741, გოლოსკოვი, ახლანდ. ივანო-ფრანკოვსკის ოლქი, უკრ. სსრ. - 16. IX. 1825, ხოროვშიზნა), პოლონელი პოეტი, დრამატურგი. პირველი ნაწარმოებები გამოაქვეყნა 80-იან წლებში. პ. სანტიმენტალიზმის ფუძემდებელია პოლ. ლიტ-რაში. მის კალამს ეკუთვნის კრებ. „თავშექცევა ლეკებითა და პროზით“ (ტ. 1-7, 1780-87), „მოგონებები“ (1844), ტრაგედია „ივლითი“ (1790) და კომედია „ინში“ (1789).

კარპინსკი, ქალაქი (1941-იდან) რსფსრ სვერდლოვსკის ოლქში, მდ. ტურისის (ობის აუზი) ნაპირზე. სარკინიგზო ტოტის ბოლო სადგური. მურა ნახშირის მოპოვება. სამთო მოწყობილობის წარმოება და რემონტი, ელექტრომანქანათმშ., ბამბასართავი ფ-კა; კვების მრეწველობა. მანქანათსამშ. ტექნიკუმი. სახელი ეწოდა აკად. ა. კარპინსკის პატივსაცემად.

კარპო (Carpeaux) ჟან ბატისტ (11. V. 1827, ვალანსიენი, - 11. X. 1875, კურბევუა), ფრანგი მოქანდაკე, ფერმწერი და გრაფიკოსი. სწავლობდა ფ. რიუდის სახელოსნოში (1844-იდან) და ნატიფი ხელოვნ. სკოლაში, პარიზში (1848-იდან) ფ. დიურეს ხელმძღვანელობით. სახელი გაითქვა ტრანკიკული სულით გამსჭვალული სკულპტურული ჯგუფით - „უგოლინო და მისი შვილები“ (ბრინჯაო, 1857-60, ლუვრი, პარიზი), დეკორ.-საზეიმო პორელიეფებით „ფლორას ტრიუმფი“ (თაბაშირი, 1863-66, ფლორას პავლიონის ფასადი, ტიუილრის პარკი, პარიზი), აგრეთვე სკულპტურული ჯგუფით „ქვეყნის ოთხი მხარე“ (ბრინჯაო, 1867-72, შადრევანი ობსერვატუარის მოედანზე, პარიზი), პ-ს ნამუშევრებს ახასიათებს ფორმების დინამიკურობა, ფიგურების გრაციულობა, რამდენადმე სალონური მანერულობა. პ. მრავალი პორტრეტული ბიუსტის ავტორია.

კარპოვონი (ბერძნ. karpos - ნაყოფი და gonos - თესლი), ძოწვეული წყალმცენარეების მდებარეობითი სასქესო ორგანო. კოლონიებრივ ფორმა აქვს; შედგება ქვედა გაფართოებული (მუცლის) ნაწილისა და ზედა შევიწროებული - ე. წ. ტრიქოგინა-საგან. კვერცხუჯრედის განაყოფიერების შემდეგ ტრიქოგინა კვდება, ხოლო მუცლის ნაწილში წარმოიქმნება კარპოსპორები, რ-ების ზოგჯერ უჯრედის ძაფების ბოლოებზე განლაგდებიან.

კარპოვი ალექსანდრე ტერენტიის ძე [4 (17). X. 1917, სოფ. ფელენევი, ახლანდ. პერემიშლის რ-ნი, კალუგის ოლქი, - 29. X. 1944], საბჭ. კავშირის ორგზის გმირი (28. IX. 1943 და 22. VIII. 1944), მაიორი. სკკპ წევრი 1942-იდან. საბჭ. არმიაში იყო 1939-იდან. 1940 დაამთავრა კანინსკის მიასნიკოვის სახ. საზ. საავიაციო სკოლა. 1941-იდან მონაწილეობდა საპავერთ ბრძოლებში ლენინგრ. ფრონტზე. იყო პილოტი, რკოლის მეთაური, 27-ე გვარდიული გამანადგურებელი საავიაციო პოლკის ესკადრილიის უფროსის მოადგილე, შემდეგ უფროსი. მოახდინა 456 საბრძოლო გაფრენა, ჩაატარა 97 საჰაერო ბრძოლა. პირადად ჩამოატარა მოწინააღმდეგის 28 თვითმფრინავი და 8 - ჯგუფურ ბრძოლაში. დაიღუპა საბრძოლო დავალების შესრულებისას. დაჯილდოებულია ლენინის ორდენით, 4 სხვა ორდენითა და მედლებით.

კარპოვი ანატოლი ევგენის ძე (დ. 23. V. 1951, ზლატოუსტი), საბჭ. მოჭადრაკე, მსოფლიოს მე-12 ჩემპიონი, სსრკ-ისა და საერთაშ. დიდოსტატი (1970), სსრკ სპორტის დამს. ოსტატი (1974). 1978 დაამთავრა ლენინგრადის უნ-ტის ეკონ. ფაკ-ტი. 1967-79 მონაწილეობა მიიღო 29 ტურნირში და 24-ჯერ დაიკავა პირველი ადგილი. 1969 ჭაბუკთა შორის მსოფლიოს ჩემპიონის წოდება მოიპოვა. პრეტენდენტთა მატჩებში მოუგო ლ. პოლუგაევსკის, ბ. სპასკის, ვ. კორჩნოს და ფიდემ 1975 იგი მსოფლიოს ჩემპიონად გამოაცხადა. 1978 მსოფლიო პირველობაზე მატჩი მოუგო ვ. კორჩნოს. 1973, 1974, 1975, 1976, 1977 და 1979 პ-ს სჭადარაკო „ოსკარი“ მიენიჭა. თამაშობს პოზიციური სტილით, რაციონალურად. 1974-იდან საკავშ. ალკპ ცკ წევრი. დაჯილდოებულია შრომის წითელი დროშის ორდენით.

თხზ.: Избр. партии. 1969-1977, М., 1978; Деятая вертикаль, М., 1979.

ლიტ.: Ботвинник М. М., Три матча Анатолия Карпова, М., 1975.

კარპოვი ლევ იაკობის ძე [18 (30). IV. 1879, კიევი, - 6. I. 1921, მოსკოვი], რევოლუციური მოძრაობის მოღვაწე რუსეთში, საბჭ. ქიმ. მრეწვე. ერთ-ერთი ორგანიზატორი. კომპარტიის წევრი 1897-იდან. 1910 დაამთავრა მოსკ. უმაღლესი ტექსასწავლებელი. 1898 მონაწილეობდა მოსკ. „მუშათა კლასის განთავისუფლებისათვის ბრძოლის კავშირის“ მუშაობაში. იყო „ჩრდილოეთის მუშათა კავშირის“ ერთ-ერთი ორგანიზატორი. 1903 ხელმძღვანელობდა რსდმპ ცკ-ის აღმოსავლეთის ბიუროს (სამარაში), 1904 - სამხრეთის ბიუროს (კიევი). არაერთხელ იყო რეპრესირებული. 1911-15 სათავეში ედგა კანიფოლ-სკიპიდრის წარმოების ორგანიზაციას რუსეთში; იირველმა ჩაუყარა საფუძველი ქლოროფორმისა და თხევადი ქლორის სამამულო წარმოებას. 1915-იდან ბონდიუჟსკის ქიმ. ქარხნის დირექტორი იყო. 1918 თებ-იდან - სახ. მეურნ. უმაღლესი საბჭოს (სმუს) ქიმ. მრეწვე. განყოფილებაში პრეზიდენტის წევრი. 1918 პ-ის ხელშეწყობით ჩამოყალიბდა სმუს-ს ცენტრ. ქიმ. ლაბორატორია მოსკოვში (ახლანდ. ლ. კარპოვის სახ. ფიზიკა-ქიმ. ინ-ტი). დაკრძალულია წითელ მოედანზე, კრემლის კედელთან.

კარპოვონია (ბერძნ. karpos - ნაყოფი და ...ლოგია), მცენარეთა მორფოლოგიის დარგი, რ-იც შეისწავლის ნაყოფისა და თესლის ფორმას და აგებულებას, მორფოგენეზსა და ონტოგენეზს; ახდენს მათ კლასიფიკაციას, ნაყოფსაფრის კონსისტენციისა (მშრალი და სველი ნაყოფი) და ნაყოფში თესლის რაოდენობის (ერთ-და მრავალთესლიანი ნაყოფი) მიხედვით გერმ. მეცნიერმა ი. გერტნერმა დაამუშავა ნაყოფთა კლასიფიკაცია, რ-იც შემდეგ განავითარეს რუსმა მეცნიერებმა (ხ. გობი, ნ. კაღნი და სხვ.). ეს კლასიფიკაცია ით-



3. კარპინსკი.



ფ. ბ. კარპო. „მებადური გავლენა“, ტერაკოტა. 1871. ა. პუშკინის სახ. სახეითი ხელოვნების მუზეუმი, მოსკოვი.



ა. ტ. კარპოვი



ა. ე. კარპოვი.



თ. კარსაგინა. მ. სეროვის ნახატი. ფანქარი. 1909. ტრეტიაკოვის გალერეა. მოსკოვი.

კარსნისხევის არქეოლოგიური ძეგლები



ქალის ქანდაკება. ტყვიანი II—III ს.



მამაკაცის თავი. პროფილი. ტერაკოტა. II—III ს.

ჰიდრაულიკური ხსნარით ნაგები საწინაწინი. ყველა — მცხეთის არქეოლოგიური ექსპედიციის ბაზა.

გალისწინებს ზოგიერთ ეკოლოგიურად განპირობებულ ნიშან-თვისებას (მაგ., ნაყოფის გახსნის თავისებურება). **პარსანი** თამარ პლატონის ასული [დ. 25. II (9. III). 1885, პეტერბურგი. — 2. VI. 1976], რუსი ბალეტის მსახიობი. 1902 დაამთავრა პეტერბ. თეატრ. სასწავლებელი (პ. გერდტის კლასი). 1902—18 ცეკვადა მარიამის თეატრში (პეტროგრადი). 1918-იდან დადგომებში შეასრულა მთავარი პარტიები: ფასკუნჯი და ბალერინა (სტრავინსკის „ფასკუნჯი“ და „პეტრუშკა“), მადლენი (ჩერენინის „არმიდას პავილიონი“) და სხვ., რომლებმაც მას მსოფლიო აღიარება მოუტანა. 1909 — 29 „დი-აგილევის რუსულ ბალეტთან“ ერთად გამოდიოდა საზღვარგარეთ. 1918-იდან ცხოვრობდა საზღვარგარეთ. 1930 ცეკვადა დასში „ბალე რამბერი“. 1930—55 იყო ლონდონში ცეკვის სამეფო აკადემიის ვიცე-პრეზიდენტი. ავტორია წიგნებისა ქორეოგრაფიაზე.

პარსანი, სოფელი მცხეთის რ-ში (მცხეთის საქალაქო საბჭო), თრიალეთის ქედის აღმ. კალთაზე. ზ. დ. 700 მ, მცხეთიდან 8 კმ. საშ. სკოლა მცხეთაში.

პ. ადგილ. მნიშვნელობის დაბალი მთის კლიმატ. კურორტია. იცის რბილი, თითქმის უთოვლო ზამთარი და ზომიერად მშრალი ზაფხული. ნალექები 600 მმ წელიწადში. სამედ. ჩვენება: ფილტვის ტუბერკულოზის აქტ. ფორმები. არის სანატორიუმის ტიპის ტუბსაფადმყოფო. სეზონი — მთელი წელი. 1904-იდან კ-ში იყო თბილისის ფიზ. (შემდგომში გეოფიზ.) ობსერვატორიის მაგნიტური განყბა, რ-იც 1935-იდან გადატანილ იქნა დუშეთში (იხ. დუშეთის გეოფიზიკური ობსერვატორია).

პარსანიძე ვლადიმერ დავითის ძე (23. V. 1910, სოფ. მათხოჯი, წულუკიძის რ-ნი, — 1968, იქვე), ქართველი საბჭ. დრამატურგი. ხელოვნ. დამს. მოღვაწე (1966). სკკპ წევრი 1930-იდან. 1934 დაამთავრა კინემატოგრაფიის საკავშირო ინ-ტი. ავტორია სცენარებისა მხატვრული ფილმებისათვის „ბედნიერი შეხვედრა“ (1949), „ბაში-აჩუკი“ (1957), „გლახის ნაამბობი“ (1960); მულტფილმებისათვის „გაზაფხულის სტუმრები“ (1949); „ნიკო და სიკო“ (1961); სამეცნ.-დოკუმენტური ფილმებისათვის „აკაკი წერეთელი“ (1940), „ნათელი მზის ქვეშ“ (1940), „ფერეიდნელი ქართველები“ (1944) და სხვ.

პარსნისხევის არქეოლოგიური ძეგლი, მრავალფენიანი არქეოლოგიური ძეგლი თბილის-მცხეთის გზატკეცილის მე-17 კმ-ზე, მდ. მტკვრის მარჯვ. ნაპირას მცხეთის ერთ-ერთი უბნის, კარსნისხევის მიდამოებში. მცირე მასშტაბის გათხრები ჩატარდა 1925 (გ. ნიორაძე). 1975-იდან

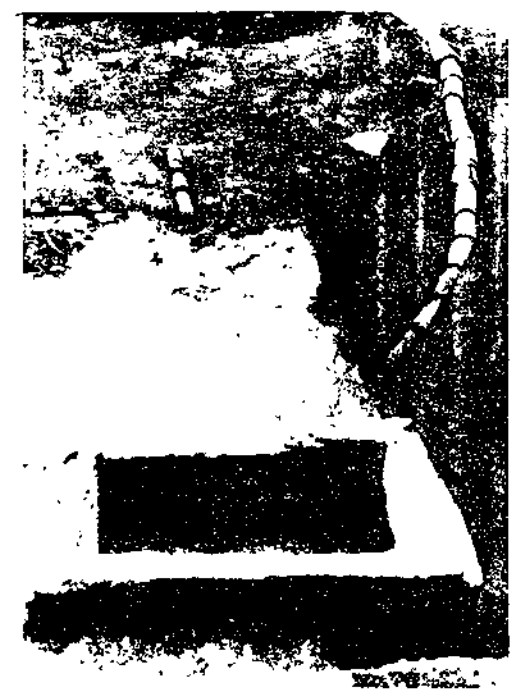

მიმდინარეობს სტაციონარული გათხრები (ა. ავაქიძე, ვ. ნიკოლაიშვილი). კარსნისხევი დასახლებული ყოფილა გვიანდ. ბრინჯაოს ხანიდან. გამოვლენილია ამ ხანის სამარხები. კარსნისხევის მარჯვ. ნაპირას აღმოჩნდა ძვ. წ. I ს. — ახ. წ. I ს. კომპლ. ძეგლი: ხელოსანთა დასახლება, საწარმოო უბანი და სამაროვანი. ნამოსახლარზე გამოვლენილია 3 სამშენებლო პორიზონტი. ქვატეხილითა და ტალახით ნაგები გვეგმით მოვრძო, ოთხკუთხა შენობები გადახურული ყოფილა ანტ. ხანის მცხეთური ბრტყელი და ლარინი კრამიტით. თიხატეხნილი იატაკის ცენტრ. ნაწილში ქვითა და თიხით ნაგები კერები იყო. დიდი რაოდენობითაა მოპოვებული, უმთავრესად, მოწითალოდ გამომწვარი, თხელკეციანი საოჯახო კერამ. ნაწარმი, ლითონისა და თიხის ქანდაკებანი. ნამოსახლარის აღმით, დაახლ. 60 მ-ზე, აღმოჩნდა საწარმოო უბანი. გამოვლინდა თიხის ტურჭლის გამოსაწვავი ალიზის ორსართულიანი ქუჩები და მასთან დაკავშირებული ნაგებობათა ნაშთები. ნამოსახლარის მახლობლად გამოვლინდა I—III სს. სამაროვანი. ძირითადად გაითხარა კრამიტსამარხები, აგრეთვე ორმოსამარხები (მ. შ. ხის ძეგლებით გაღასურულიც). კრამიტსამარხები ბრტყელი და ლარინი კრამიტითაა ნაგები. გადახურვა ორფერდაა. ზოგს იატაკიც კრამიტისა ჰქონდა. სამარხებში აღმოჩნდა ტურჭელი, სამკაული, რომაული და პართული მონეტები და სხვ.

1925 კარსნისხევის ბოლოში გათხარეს IV—V სს. სამაროვანი. ქვიშაქვის დიდი ქვებით ნაგები ქვაყუთები ბანურად იყო გადახურული. სამარხებში აღმოჩნდა სამკაული და ჩაცმულობასთან დაკავშირებული ნივთები.

კარსნისხევის სათავესთან მიწის ზედაპირზე შეინიშნება შუა ფეოლ. ხანის ნასოფლარი და პატარა ეკლესიები. იქვე, ზეობის მარჯვ. ნაპირას, დადასტურდა მინის საწარმოს ნაშთები.

ლიტ.: ლე მ დ ე ნ ი გ., მინის საბერი წარმოების ნაშთები კარსანში, მცხეთის მახლობლად, საქ. სსრ მეცნ. აკადემიის მოამბე, 1945, ტ. 6, № 9; ლ ო მ თ ა თ ი ძ ე., არქეოლოგიური გათხრები საქართველოს ძველ დედაქალაქში, თბ., 1945; მცხეთა. არქეოლოგიური კვლევა-ძიების შედეგები, [ტ.] 1—2, თბ., 1955—78; ნ ი კ ო ლ ა ი შ ვ ი ლ ი ე., არქეოლოგიური კვლევა-ძიება „დიდი მცხეთის“ ტერიტორიაზე, მკცნე. ისტორიის, არქეოლოგიის, ეთნოგრაფიისა და ხელოვნების ისტორიის ხერია, 1977, № 1; ნ ი ო რ ა ძ ე გ., კარსნის-ხევის სასაფლაო, საქართველოს მუზეუმის შრომები, 1926, ტ. 4.

გ. ნიკოლაიშვილი. **პარსტი**, კარსტული მოვლენების კარსტის (კრასის) პლატოს სახელწოდებიდან, მოვლენები, რ-ებიც თავს იჩენს წყალში ხსნად ქანებში (კირქვა, დოლომიტი, ცარცი, თაბაშირი, ქვამარილი) მიწისქვეშა და ზედაპირული წყლის ნაკადების შემოქმედების შედეგად. კარსტულ პროცესში წამყვანი როლი ენიჭება ქანების ქიმ. ხსნადობას. კარბონატული ქანები იხსნება თავისუფალი ნახშირორჟანგის ან სხვა მინერ. და ორგ. მჟავების ზეგავლენით ($CaCO_3 + H_2O + CO_2 \rightleftharpoons Ca^{2+} + 2HCO_3^-$). ქანების გახსნასთან ერთად ხდება მათი მექან. გადარეცხვა და წარმოქმნება კ-ის ზედაპირული და მიწისქვეშა ფორმების კომპლექსი (კარები, ძაბრები, აბაზანები, ქვაბულები, ბრმა ხეობები, პოლიები, ტები, შახტები, უფსკრულები და სხვ.). კარსტვად ქანებში, განსაკუთრებით ნაპრალების გასწვრივ, ყალიბდება მიწისქვეშა სიცარიელები, მღვიმეები. მსოფლიოში უგრძესი მღვიმური სისტემაა მონტ-ფონტ-რიჯი (ჯამური სიგრძე 292 კმ, აშშ), სსრკ-ში უდიდესია მღვიმე ოპტიმისტური (109 კმ, პოდოლიეში). მსოფლიოში უღრმესი უფსკრულია პიერ-სენ-მარტენი (1328 მ, ესპ.-საფრ. საზღვარზე), სსრკ-ში „თოვლიანი უფსკრული“ (1020

მ. ბზიფის ქედზე). ზედაპირული და მიწისქვეშა კარსტული ფორმების კომპლექსი სრულად არის წარმოდგენილი ში შ-ველ კ-ში, სადაც კარსტვადი ქანების ზედაპირი გაშიშვლებულია. თუ კარსტვადი ქანები დაფარულია ნიადაგითა და კორდით, გვექნება კ ო რ დ ი ა ნ ი კ.; თუ ზედაპირს უხსნადი ფხვიერი ნაფენები ფარავს — და ფ ა რ უ ლ ი კ., თუ ზედაპირი კლდოვანი წარმონაქმნებითაა დაფარული — ჯ ა ვ შ ი ა ნ ი კ., თუ ხსნადი ქანები ღრმად არის განლაგებული არაკარსტვადი ქანების ქვეშ — და მ ა რ ხ უ ლ ი კ.

კარსტული მხარე ღარიბია ზედაპირული წყლის ნაკადებით, რადგან მდინარეები და ნაკადულები მიწისქვეშა იკარგება. კარსტულ მოვლენებს გარეგნულად წააგავს ფ ს ე ვ დ ო კ ა რ ს ტ უ ლ ი მოვლენები: თ ე რ მ ო კ ა რ ს ტ ი, რ-იც ვითარდება ყინულსა და მზრად გრუნტებში; კლასტოკარსტი, „თ ი ხ ი ს კ.“, „ლ ი ო ს ი ს კ.“, მექან. სუფოზია და დანაწევები ვითარდება ნამსხვრევ და ფოროვან გრუნტებში. ფსევდოკარსტის განვითარებაში მთავარ როლს თამაშობს ყინულის დნობა, წყლის ნაკადის მექან. მოქმედება, ფხვიერი გრუნტიდან მარილების გამოტუტვა (კარსტულ-სუფოზიური პროცესი).

სსრკ-ში კარსტი განვითარებულია აღმ. ევრ. ვაკეზე, ყირიმში, ურალში, კავკასიონზე და სხვ. საზღვარგარეთ: იუგოსლავიაში (პ-ის კლასიკურ ქვეყნად ითვლება), ევრ. სხვა ქვეყნებში, აშშ-ში, ვესტინდოეთში, ჩინეთსა და ინდოჩინ. ნ.-კ-ზე. **ლიტ.**: Гвоздецкий Н. А., Проблемы изучения карста и практика, М., 1972; Максимович Г. А., Основы карстоведения, т. 1—2, Пермь, 1963—69; Соколов Д. С., Основные условия развития карста, М., 1962; Тингизлов Э. К., Карстовые пещеры Грузии (морфологический анализ), Тб., 1976.

ზ. ტინტილოზოვი. **პარსტი**, კრასი (Kras), კირქვის პლატო იუგოსლავიის ჩრდ.-დას. ნაწილში (დას. დაბოლოება — იტალიაში), ისტორიის ნ.-კ-ის ჩრდ-ით. სიმაღლე 643 მ-მდე (მთა ტრსტელი). განვითარებულია რელიეფის კარსტული ფორმები. თითქმის მთლიანად მოკლებულია ზედაპირული ჩამონადენს. მცენარეულობა ღარიბია. პლატოზეა ცნობილი მღვიმე პოსტონსკა-იამა. ქ. პოსტონსაში არის მღვიმეებს შემსწავლელი ინ-ტი.

პარსტოლოზია (კარსტი და ...ლოჯია), კარსტული მოვლენების კომპლექსი, რომელიც მოიცავს კარსტული მოვლენებს, კარსტის წარმოშობას, განვითარებას, გავრცელებასა და პრაქტიკულ მნიშვნელობას, აგრეთვე ზედაპირული და მიწისქვეშა კარსტული წყლების თვისებებს, კარსტული სიცარიელების მინერ. აგრეგატებს, სასარგებლო წიაღისეულს, კარსტით გამოწვეულ უარყოფით მოვლენებთან ბრძოლის ღონისძიებებს და სხვ. პ. იყოფა კარსტის პიდროლოგიად, კარსტის პიდროგეოლოგიად, საინჟინრო კარსტომცოდნეობად, ისტ. კარსტომცოდნეობად და სხვ. პ. მჭიდრო კავშირშია სპელეოლოგიასთან. **ზ. ტინტილოზოვი.**

პარტალი, ქალაქი (1944-მდე დაბა) რსფსრ ჩელიაბინსკის ოლქში, მდ. კარტალი-აიატის (ტობოლის აუზი) ნაირზე, მაგნიტოგორსკიდან 150 კმ. სარკინიგზო კვანძი. სარკინიგზო ტრანსპორტის საწარმოები, საშენ მასალათა, სას.-სან. მანქანების სათადარო ნაწილების, ხალაჩების წარმოება.

პარტანი (Cartan) ელი ფოიფ (9. IV. 1869, დოლომიე, — 6. V. 1951, პარიზი), ფრანგი მათემატიკოსი, პარიზის მეცნ. აკად. წევრი (1931). დაამთავრა უმაღლესი ნორმალური სკოლა (1891), 1912-იდან პარიზის უნ-ტის პროფესორი ძირითადი შრომები აქვს უწყვეტ ჯგუფთა თეორიაში,

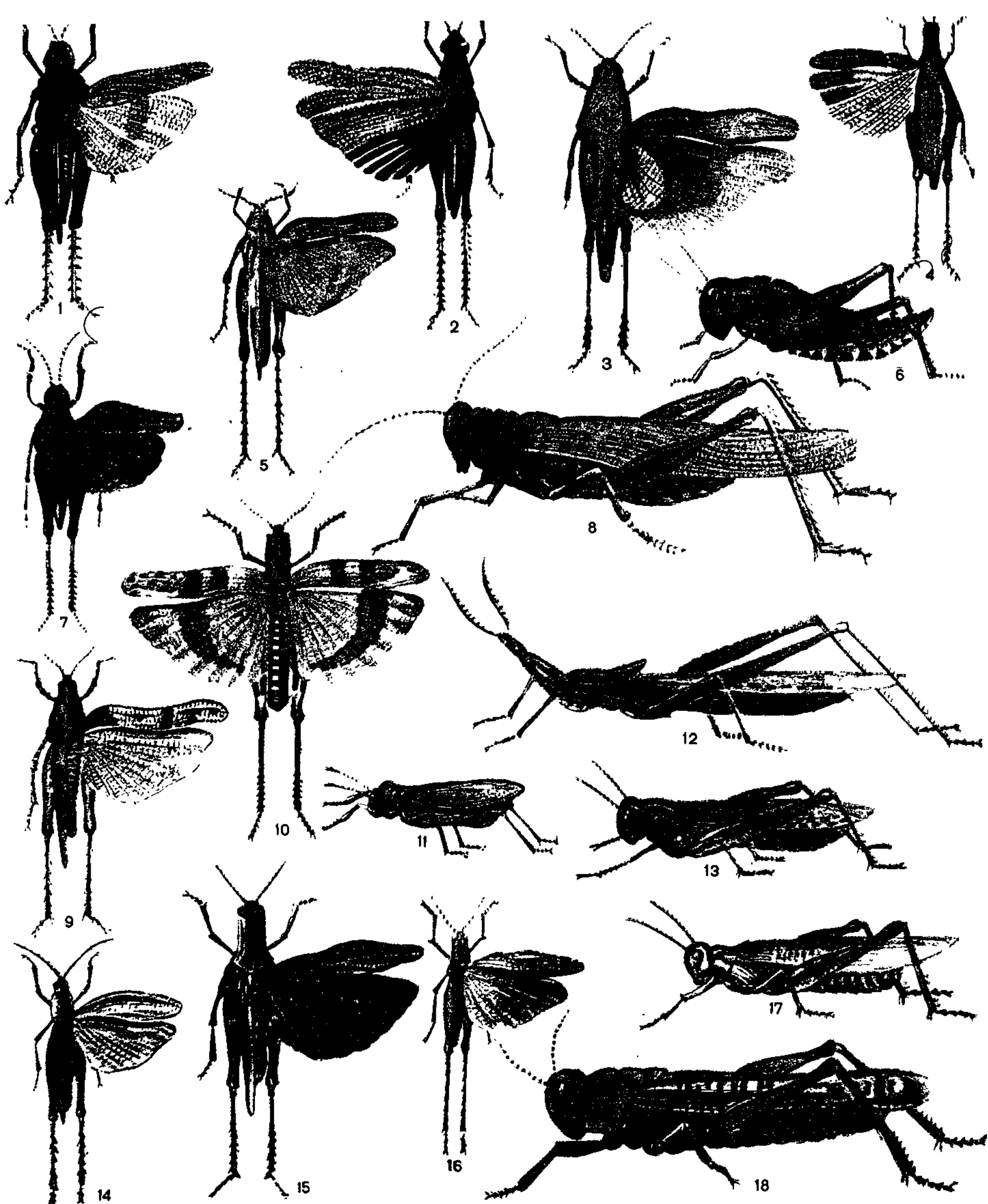

სტ. კალოები, 1. ველის კალია (*Asiotmethis muricatus*), 2. იტალიური კალია (*Calliptamus italicus*); 3. *Bryodema tuberculatum*; 4. ცვალებადი კალია (*Celes variabilis*); 5. ცისფერფრთიანი კალია (*Oedipoda caerulescens*); 6. უფროსი კალია (*Podisma pedestris*); 7. *Psophus stridulus*; 8. ეგვიპტური კალია (*Anacridium aegyptium*); 9. *Sphingonotus caeruleans*; 10. შავზოლიანი კალია (*Oedaleus decorus*); 11. ციმბირული კალია (*Gomphocerus sibiricus*); 12. ორფერა აკრიდა (*Acrida bicolor*); 13. ჯვრისანი კალია (*Pararcyptera microptera*); 14. თეთრზოლიანი კალია (*Chorthippus albomarginatus*); 15. ჭრელი კალია (*Arcyptera fusca*); 16. *Stauroderus scalaris*; 17. მაროკოული კალია (*Dociostaurus maroccanus*); 18. აზიური ანუ გადამურენი კალია (*Locusta migratoria*).



ს.ტ. კახიჯიას მიღებული, სამხრეთ ურალის, მამონტების, ცხუ-
ჩქებისა და მარტოჩის გამოსახულებანი. ჩვენი პეკოლოგია.

დიფერენც. განტოლებათა თეორიასა და დიფერენც. გეომეტრიას, 1894 საფუძველი ჩაუყარა ლის ჯგუფთა ალგებრულ თეორიას; 1913 შექმნა ნახევრად მარტივი ლის ჯგუფთა წარმოდგენის თეორია; შემდგომში დააკავშირა ლის ჯგუფები დიფერენც. გეომეტრიასა და ტოპოლოგიასთან. 1899—1902 შექმნა ე. წ. გარე ფორმების მეთოდი. მრავალგანზომილებიანი სივრცეების დიფერენც. გეომეტრიასი ააგო განზოგადებული აფინური, პროექციული და კონფორმული ბმულობის სივრცეები და შექმნა მოძრავი რეპერის ზოგადი მეთოდი. ვაზანის ფიზ.-მათ. საზ-ბამ მ.-ს მიაკუთვნა (1937) ნ. ლობაჩევსკის სახელობის პრემია.

თხზ.: Selecta, P., 1939; Метод непрерывного репера, теория непрерывных групп и обобщенные пространства, М.—Л., 1933, ლიტ.: Chern S. S., Chevalley G., Elie Cartan and his mathematical work, «Bulletin of the American Mathematical Society», 1952, v. 58, № 2 (ბიბლიოგრაფ.).

კარტაჰენა (Cartagena), ქალაქი, დიდი ნავსადგური და სამრეწველო ცენტრი ესპანეთში, ხმელთაშუა ზღვის სანაპიროზე, მურსიის ოლქში. 147 ათ. მცხ. (1970). ქ. ტვირთბრუნვით (10 მლნ. ტ-ზე მეტი წელიწადში) ქვეყნის ფელაზე დიდი ნავსადგურია. გააქვთ ფერადი ლითონები და ხილი. შეაქვთ ნავთობი. ნავთობგადამამუშ. და ნავთობქიმ. საწარმოები თავმოყრილია გარეუბანში — სანავსადგურო ქალაქ ესკომბრერასში; ტყვიის, თუთიის, კადმიუმის წარმოება — გარეუბან ლა-უნიონში; გემისაშენი, ქიმ. მრეწველობა. თესი.

ქ. (ძველად — ახალი კართაგენი) დააარსა ძვ. წ. დაახლ. 228 ჰსდრუბალმა როგორც კართაგენის სამხ. ბაზა ესპანეთში. ძვ. წ. 209 — ახ. წ. V ს. რომს ემორჩილებოდა. 425 აიღეს ვანდალებმა, 534 — ბიზანტიამ, VII ს-ში — ვესტგოთებმა, 711 — არაბებმა. 1243 ქ. კასტილიაში შევიდა. ესპ. ეროვნ.-რევ. ომის (1936—39) დროს ქ. რესპ. ფლოტის ერთ-ერთი ნავსადგური იყო.

კარტაჰენა (Cartagena), ქალაქი ჩრდ. კოლუმბიაში, კარბის ზღვის სანაპიროზე. ბოლივარის დეპარტ. ადმ. ცენტრი. 340 ათ. მცხ. (1975). ქვეყნის მნიშვნელოვანი ნავსადგური. საავტ. გზით უკავშირდება ქ. ბოგოტას. ჩრდ. კოლუმბიის ეკონ. და საჯარო-ტრანსპორტული ცენტრი. ნაქსოვი და ტრიაკოტაჟის ნაწარმის, ფეხსაცმლის, მცენარეული ზეთის, ფქვილის, შაქრის წარმოება. ქ-ის მახლობლად არის ნავთობგადამამუშ. ქ-ნა, ქიმ. საწარმოები. გააქვთ ნავთობი, ყაჟა. დააარსა 1533 ესპ. კონკისტადორმა პედრო დე ერედიამ ინდიელთა დასახლების ადგილზე.

კოლონ. პერიოდის შემორჩენილია ქალაქის კედლები და სიმაგრეები (1532—1796, ინჟ. ნ. ბ. ანტონელი, ა. დე არევალო და სხვ.), ტაძარი (1538—1796, არქიტ. ნ. კ. ჩაკონი და სხვ.), მონასტრები, ეკლესიები, XVI—XVIII სს. საცხოვრ. სახლები (ძირითადად ბაროკოს სტილი). თანამედროვე ნაგებობათაგან აღსანიშნავია ბელსბოლის სტადიონი (1947, არქიტ. გ. ა. ორტეგა, ბ. გ. სოლანო).

კარტაჰენა (Cartagena), მიმართულება XVII—XVIII სს. ფილოსოფიასა და ბუნებისმეტყველებაში. მისი თეორ. წყაროა ფრანგი ფილოსოფოსის რ. დეკარტის (ლათინურ-ბუნებ. გვარია Cartesius — კარტეზიუსი; აქედან მოდის სახელწოდებაც) მოძღვრება. ქ. არის თანამიმდევრული დუალიზმი, რ-იც მკაცრად მიჯნავს სამყაროს ორ თავისთავად სუბსტანციად — ერთს განფენილი (res extensa) სუბსტანცია, მეორე კი — ჰოაზროვნე (res cogitans). მაგრამ ქ-მ ვერ გადაწყვიტა მათი ურთიერთკავშირის პრობლემა. კარტეზიანული გნოსეოლოგიის ამოსავალი პრინციპებია ცნობიერების უერთუქვეყნობა („გაზროვნება, მაშასადამე, ვარსებობს“) და თანდაყოლილი იდეების თავლასაზრისი. ქ-ში ორი საპირისპირო ტენდენციაა: მატერიალ. მონიზმი

(პ. დე რუა, ბ. სპინოზა) და იდეალ. ოპაზიონალიზმი (ა. გელინქსი, ნ. მალბრანსი).

კარტელი (ფრანგ. cartel < იტალ. cartello < carta — ქაღალდი, დოკუმენტი), გაერთიანებებსა და ფირმებს (უმთავრესად ერთი დარგის) შორის მონოპოლიური შეთანხმების ერთ-ერთი ფორმა, რ-ის მიზანია მონოპოლიურად მაღალი მოგების მიღება. შეთანხმების მონაწილენი ინარჩუნებენ დამოუკიდებლობას. მათი ძირითადი საქმიანობაა წარმოებისა და გასაღების მოცულობის, გამოშვებული (მეტწილად ერთგვაროვანი) პროდუქციის ფასების რეგულირება, ძირითადი კომერც. ინფორმაციისა და პატენტების გაცვლა და სხვ. ქ., როგორც მონობ. გაერთიანების ყველა სხვა ფორმა, დაინტერესებულია მონოპოლიურად მაღალი მოგების მიღებით, კონკურენციულ ბრძოლაში პოზიციის გაძლიერებით, წარმოების შემდგომი მონობ. კონცენტრაციითა და მუშათა კლასის წინააღმდეგ ბრძოლის გაძლიერებით. ქ. ფართოდ განვითარდა XIX ს. დასასრ. და XX ს. I ნახევარში ობამდე გერმანიაში. ანტიტრესტული კანონმდებლობით აშშ-ში აკრძალული იყო ქ-ის შექმნა. მიუხედავად ამისა, იგი ცალკეულ დარგებში მაინც არსებობდა ფართულად. ეროვნ. ქ-ებთან ერთად XX ს. 50—60-იან წლებში წარმოიშვა ისეთი საერთაშ. ქ-ები, როგორცაა: მანქანებისა და მოწყობილობათა, სასუქების, ნავთობისა და სხვ. მაგ., ნავთობის ქ. აერთიანებს აშშ-ის, დიდი ბრიტ. და ნიდერლანდის 7 უდიდეს ნავთობის ტრესტს. თანამედროვე პირობებში მიმდინარეობს წარმოების კონცენტრაციის დონის შემდგომი სრულყოფა. ერთი კომპანიის მიერ მეორის შეერთებისა და შერწყმის პროცესი, რასაც მივყავართ ახ. კარტელურ შეთანხმებამდე, მიზნად ისახავს ფარული გასაღების დასაცავად, ფასების შესაცვლელად პატენტებისა და მეცნ. მიღწევათა ეფექტურ გამოყენებას.

კარტელური შასი (კარტელი მონოპოლიური ფასი, რ-საც ეროვნული კარტელის მონაწილენი საერთო შეთანხმების საფუძველზე ადგენენ, რათა კარტელში შემავალმა ცალკეულმა ფირმამ ვერ შეძლოს ფასის თვითნებურად დაკლება. ქ. შ., როგორც წესი, ბევრად მეტად კარტელურ შეთანხმებამდე არსებულ ფასებთან შედარებით. იგი უზრუნველყოფს კარტელში შემავალი ნაკლები ეფექტიანობის მქონე ფირმის სამ. მოგებას, დანარჩენი მონაწილე ფირმები კი მონობ. მოგებას მიიღებენ. ქ. შ. წარმოადგენს მონოპოლიური ფასის ყველაზე გამოკვეთილ ფორმას, რ-ის არსებობა აფერხებს კარტელში შემავალი დარგების პროგრესს.

კარტერი (Carter) ჯეიმზ (ჯეიმი) ერლ (დ. 1924), აშშ-ის პოლიტიკური და სახელმწიფო მოღვაწე, დემოკრატიული პარტიის წარმომადგენელი. დაამთავრა სამხრ.-დას. კოლეჯი და ატლანტის ტექნოლ. ინსტიტი, სამხ.-საზღვ. აკადემია ანაპოლისში (შერილენდის შტ.). 1946—53 მსახურობდა აშშ-ის სამხ.-საზღვ. ძალებში (ლეიტენანტი). 1961-იდან ჯორჯიის შტ. სენატის წევრი. 1970—74 ამავე შტატის გუბერნატორი. 1976 არჩევნებში დაამარცხა რესპუბლიკელი კანდიდატი, ჯ. ფორდი და 1977 იანვრიდან დაიკავა აშშ-ის პრეზიდენტის პოსტი.

კარტერი (Carter) პერბერტ დაისონ (დ. 2. II. 1910, სენტ-ჯონი, ნიუბრანსუიკი), კანადელი მწერალი და საზოგადო მოღვაწე. კომუნისტი, სსრკ-კანადის მეგობრობის საზ-ბის თავრე. სსრკ-ის ცხოვრების ამსახველი პროგრ. ყოველთვიური ჟურნალის „ნორთერნ ნეიბორზის“ („Northern Neighbours“) რედაქტორი 1956-იდან. ავტორია წიგნისა „რუსეთის საიდუმლო იარაღი“ (1942), ანტიფაშისტური რომანისა „მომაჯალი ჩვენია“ (1950) და „ჩვენ ვნახეთ სოციალი-

ზმი“ (1951—52; შარლოტ კარტერთან ერთად). მან პირველმა ასახა კანადურ ლიტ-რაში დიდი საწარმოს მუშათა ცხოვრება („უამო ვაჟიშვილები“, 1955). ქ-მა გამოაქვეყნა აგრეთვე წიგნები „დიდი ტყუილი“ (1958), „მეცნიერება და რევოლუცია“ (1966), „მუშათა ხელისუფლება“ (1970) და სხვ.

კარტერი (Carter) ჰოვარდ (9. V. 1873, სუეფი, ნორფოკი, — 2. III. 1939, ლონდონი), ინგლისელი არქიტოლოგი. 1891-იდან მონაწილეობდა თელ-ელ-ამარნისა და შუა ეგვიპტის სხვა თემების გათხრებში. 1902-იდან არქიტოლ. გათხრები ჩაატარა მეფეთა ველზე; 1922 აღმოაჩინა XVIII დინასტიის ფართის ტუტანჰამონის (ძვ. წ. XV ს.) აკლდამა.

თხზ.: Гробница Тутанхамона, пер. с англ., М., 1959.

კარტერი (ინგლ. carter). მექანიზმებისა და მანქანების კოლოფისებრი უძრავი ნაწილი, რ-იც ასრულებს დეტალების საყრდენის როლს და იცავს მათ გაჭუჭყიანებისაგან. მაგ., დგუშიანი ძრავას ქ. მუხლა ლილვის, მუშა ცილინდრების და სხვათა საყრდენია. ქ-ის ქვედა ნაწილი იყენებენ საპოხი ზეთის რეზერვუარად. ქ-ს ამზადებენ თუჯისაგან, თერმულად დაუმუშავებელი ფოლადისაგან, მსუბუქი ლითონების შენადნობებისაგან.

კარტეჩი (პოლ. kartecza < იტალ. cartoccio, სიტყვასიტყვით — ხვეული, ვაზნა), 1. საარტილერიო ტურკის ერთ-ერთი სახეობა. იყენებდნენ არტილერიაში ახლო მანძილზე მტრის ცოცხალი ძალის გასანადგურებლად, XIV—XVI სს-ში ქ-ს სხვადასხვაგვარი ზომა და ფორმა ჰქონდა, ამზადებდნენ ქვისა და რკინის ნატეხებისაგან. XVII—XIX სს-ში ქ. წარმოადგენდა სფეროს ფორმის თუჯისა და ტყვიის ტყვიებით დატენილ ტურკს. ქ-ის ტყვიებს მომაკვდინებელი ძალა ჰქონდა 300 მ-მდე მანძილზე. თანამედროვე არტილერიაში არ გამოიყენება. 2. მსხვილი საფანტი (5 მმ დიამეტრი) სანადირო თოფისათვის.

კარტი (ინგლ. cart), მცირე მოედანზე სარბოლი მიკროლიტრაჟიანი ავტომობილი ორტაკტიანი ძრავით. ქ-ს არა აქვს ძარა, წინა და უკანა თვლების დრეკადი საკიდარი, დიფერენციალი. სსრკ-ში შეჯიბრზე (კარტინგი) დაიშვება 5 კლასის ქ. ყველაზე გავრცელებულია კლასისა (ძრავას მუშა მოცულობა 100 სმ³-მდე) და ბ. კლასის (მუშა მოცულობა 125 სმ³-მდე) ქ-ები. გზის სწორ მონაკვეთზე ქ-ის მიერ განვითარებული მაქს. სიჩქარეა 150 კმ/სთ.

კარტიკამი, სოფელი ახალქალაქის რ-ნში, ახალქალაქის პლატოზე. სოფსაბჭოს ცენტრი (სოფლები: ქ., აბული, ბაგრა, ბუზავეთი, გულიკამი, თახჩა, ხულგუმი). ზ. დ. 1740 მ, ახალქალაქიდან 8 კმ. მეცხოველეობის საბჭ. მეურნეობა. საშ. სკოლა, ბ-კა, კულტახალი (კინოდანადგარი), ამბულ., კავშირგაბმ. განყ-ბა.

კარტინგი (ინგლ. carting), რბოლა კარტებით (უსაკიდო მიკროავტომობილებით). ქ-ის ტრასები რთული კონფიგურაციით გამოირჩევა. ბევრია სხვადასხვარადოსიანი (უმეტესად მოკლე) მისახვევ-მისახვევი. საერთაშ. საავტ. ფედერაციის (ფია) მიხედვით, ტრასების სიგრძეა 400—1200 მ, სიგანე — 6—10 მ, სწორი მონაკვეთის სიგრძე — 100 მ-მდე. ქ. როგორც ახალგაზრდული შეჯიბრება, განსაკუთრებით გავრცელდა სსრკ-ში (პირველი ავტორბოლა ჩატარდა ვენტსპილსში, ლატვ. სსრ, 1961). ყოველწლიურად ტარდება ქვეყნის პირველობა მოზრდილთა (125 და 175 სმ³ მოცულობის ძრავიანი კლასები) და მოზარდთა (50 და 121 სმ³-იანი კლასები) შორის. ქ. შედის სამხ.-ტექ. სახეობების საკავშ. სპორტაკიადის პროგრამაში. ყოველწლიურად ტარდება მსოფლიოს ჩემპიონატი(100 სმ³-მდე, გადაცემათა კოლოფის გარეშე, მანქანის მასა მრბოლელთან ერთად არ უნდა აღემატებოდეს



აგენ-გროტ-დე-მარზალის კარტული მღვიმე (საფრა-ნგეთი). „პროლიანტის დარბაზი“.



კარტული მღვიმე პოსტო-ინსკა-იამა (იუგოსლავია).

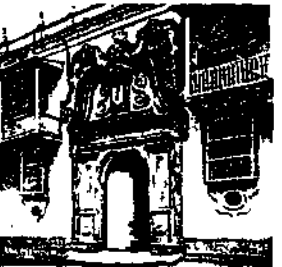

კარტახენა. ინვეზიციის სასახლე. 1706. პორტალი — 1770.

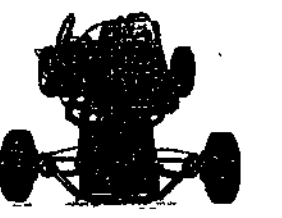

კარტი.

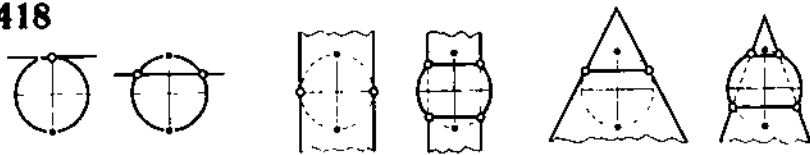

აზიმუტური პროექციები ცალინდრული პროექციები კონუსური პროექციები

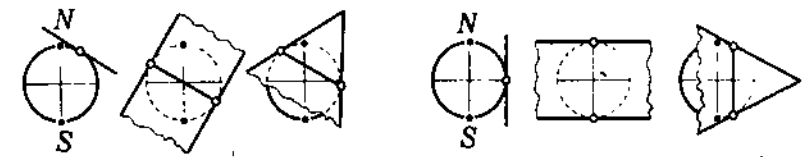

არიზი (პარიზონტული) პროექციები განივი (კვიტორული) პროექციები

ლაგარტის ტოლოდრი პოლარული აზიმუტური პროექცია პუსტელის ტოლოდრი პოლარული აზიმუტური პროექცია

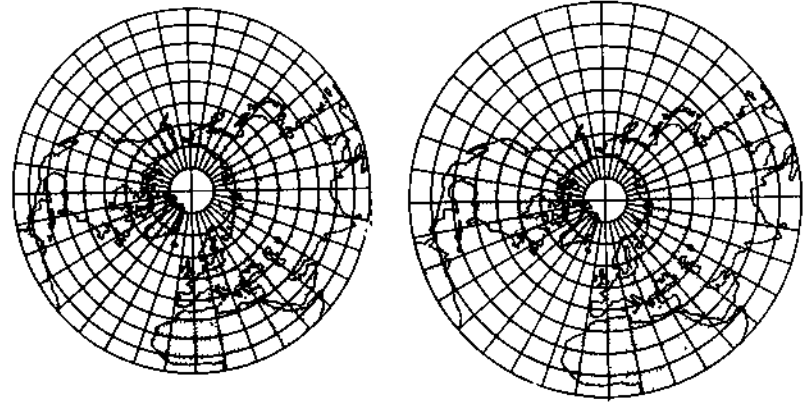

ძანშტაბი 1:500 000 000 შანშტაბი 1:500 000 000

პირსპექტული ორთოგრაფიული მკვატორული პროექცია პირსპექტული სტერეოგრაფიული მკვატორული მსხაზის პროექცია

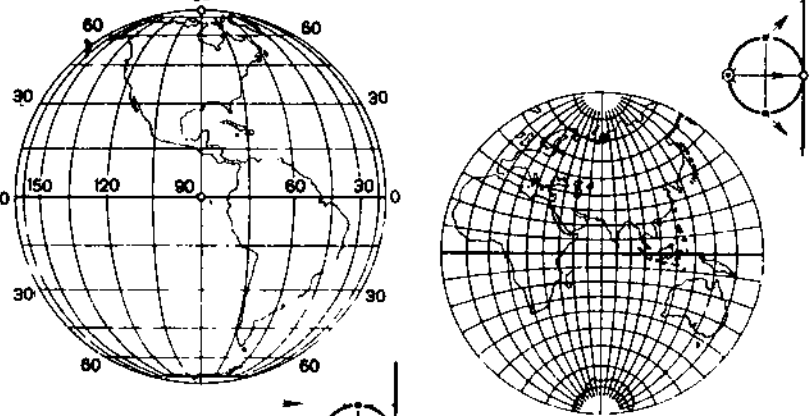

ძანშტაბი 1:350 000 000

პერსპექტული ცენტრალური პროექცია პერიფონტული პროექცია

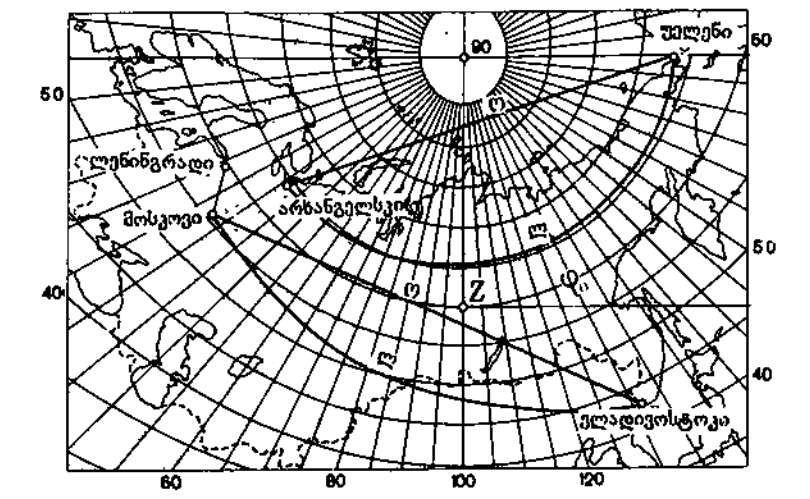

ძანშტაბი 1:150 000 000

Z ხეობის წერტილი წი მისი განედი (60°) თ—ორთოდრიმა ლ—ლოქსოდრიმა

ამ პროექციის მისაყარი თანხაა: უმოკლესი მანძილი ნებისმიერ ორ წერტილს შორის—ორთოდრიმა—სფორი ხაზია

120 კმ) კლასის გუნდებს შორის. იხ. აგრეთვე სტ. საავტომობილო სპორტი. **კარტინი** (Kartini) რადენ აჯენგ (21. IV. 1879, სოფ. მაიონგი, ცენტრ. იავა, — 17. IX. 1924, ქ. რემბანგი), ინდონეზიელი განმანათლებელი ქალი. ჯაპარის (იავა) რეგენტის ქალიშვილი. ფლობდა პოლანდ. ენას, ამ ენაზე შეისწავლა ვრცელი ლიტერა, მ. შ. პოლანდ, სოციალისტების ზოგიერთი შრომა. გამოდიოდა მფუფოდ. ჩვეულებების წინააღმდეგ, იღვწოდა ქალთა ემანსიპაციისათვის. პ-ს განათლება მიიწინა ქალის განათავისუფლებისა და ინდონეზ. ხალხის პოტრესის ძირითად საშუალებად. პ-ის იდეებმა დიდი გავლენა იქონია ორგანიზებული ეროვნ.-განმათ. მოძრაობის მონაწილეებზე.

კარტოგრაფია აგრძელებს, რუკა, რიც გვიჩვენებს რამდენად უზრუნველყოფილია ნიადაგი მცენარისათვის შესათვისებელი საკვები ელემენტებით (ფოსფორი, კალიუმი, აზოტი, მაგნიუმი, მიკროელემენტები), ან საჭიროა თუ არა ნიადაგის გათბაშირიანება და გაკირიანება. არის მსხვილ-, საშუალო- და მკირემაშტაბიანი რუკები. სსრკ სოფ. მეურნეობაში მსხვილ მასშტაბიან კარტოგრაფიას იყენებენ მეურნეობაში სასუქების საერთო საჭიროების განსასაზღვრავად, ცალკეულ მიწებზე მათი სახეობისა და დოზის დასადგენად, ნიადაგის გათბაშირიანებისა და გაკირიანების გეგმის შესამუშავებლად.

სსრკ ცალკეული ოლქებისა და სას. სამ. ზონებისათვის ადგენენ საშუალო მასშტაბიან კარტოგრაფებს, ზოგიერთი რესპ. და ეკონ. რ-ნისათვის — მკირემაშტაბიანს. პ. ა-ის შესადგენად ცალკეული ნაკვეთებიდან აღებული ნიადაგის შერეულ ნიმუშებში განსაზღვრავენ მცენარისათვის მისაწვდომ საკვებ ელემენტებს და იყენებენ ნიადაგის უზრუნველყოფის ინდექსს (მითითება მცენარისათვის შესათვისებელი ამა თუ იმ საკვები ელემენტით ნიადაგის უზრუნველყოფის შესახებ, რ-შიც გათვალისწინებულია ნიადაგურ-კლიმ. პირობები და მცენარის ბიოლ. თავისებურებები). ამის მიხედვით ნიადაგები იყოფა 4 ჯგუფად: საკვები ელემენტით ძლიერ ღარიბ, ღარიბ, საშუალოდ უზრუნველყოფილ და უზრუნველყოფილ ნიადაგებად, რ-ებიც კარტოგრაფაზე აღინიშნება სხვადასხვა ფერით ან სხვა განმასხვავებელი ნიშნით. პ. ა-ს ადგენენ ზონალური აგროქიმ. ლაბორატორიები. პირველი პ. ა. საქართველოში 1959 შეადგინეს საქართქ. სას.-სამ. ინტის აგროქიმ. და ნიადაგთმცოდნეობის კათედრის თანამშრომლებმა ოჩხამურის ლენინის სახ. ჩაის საბჭ. მეურნეობისათვის.

ლიტ.: სარჩვილი ი., აგროქიმიური კარტოგრაფია და მისი მნიშვნელობა, თბ., 1965; სარჩვილი ი., თოდუა გ., აგროქიმიური ქიმიის საკვანთველოში, თბ., 1970; Руководство по составлению почвенных и агрохимических карт, М., 1964.

კარტოგრაფია (ბერძნ. chartēs — საწერი ფურცელი ან პაპირუსის გრანდილი და ...გრაფია), მეცნიერება ობიექტური სინამდვილის საგნებისა და მოვლენების კონკრეტული სივრცის და მისი დროის მიხედვით ცვალებადობის შესახებ. ეს კონკრ. სივრცე, როგორც სინამდვილის საგნებისა და მოვლენების ურთიერთგანლაგების წესრიგი, სამგანზომილებიანი, დროში ცვალებადი კონტინუუმი. მისი ასახვისათვის პ. იყენებს სპეციფიკურ ხელშეწყობილ ნიშნობრივ სისტემას — „რუკის ენას“ (იხ. გამოსახვის კარტოგრაფიული ხერხები) და სპეციფ. მეთოდს — კარტოგრაფიულ მოდელირებას. კარტოგრაფიული შექმნების შედეგს წარმოადგენს საკვლევი სინამდვილის კარტოგრაფიული მოდელი, რასაც მეცნ. და საზ. პრაქტიკაში რუკა ეწოდება (იხ. გეოგრაფიული რუკა).

მთელი სინამდვილის შესაბამისად, პ. და რუკები ორ — დედამიწისეულ და კოსმ. ჯგუფად იყოფა. პირველში შედის გეოგრ. პ. და გეოგრ. რუკები, მეორეში — ასტრონ. პ. და ასტრონ. რუკები. რეალური სინამდვილის კონკრ. სივრცეს აქვს გარკვეული სტრუქტურა. მისი ელემენტებია ათვლის სივრცითი სისტემა და მის მიმართ ურთიერთგანლაგების დროში ცვალებად წესრიგში მყოფი საგნები და მოვლენები. შესაბამისი სტრუქტურა აქვს იმავე სინამდვილის კარტოგრაფიულ გამოსახულებასაც (რუკას). გეოგრ. პ-თვის ათვლის სივრცით სისტემად მიჩნეულია დედამიწის საკოორდინატო ბადე — გრადუსთა ბადე, რ-ის გამოსახულება სიბრტყეზე — კარტოგრაფიული ბადე — გეოგრ. რუკის მათ. საფუძველს წარმოადგენს და მიიღება გარკვეული კარტოგრაფიული პროექციის დახმარებით.

გეოგრ. სინამდვილის საგნების (მაგ., ოკეანეები და ხმელეთი, მდინარეთა ქსელი, რელიეფი, დასახლ. ადგილები და სხვ.), მოვლენების (მაგ., ატმოსფეროში მიმდინარე პროცესები, ზედაპირული ჩამონადენი, და სხვ.), მოსახლ. ეროვნ. შემადგენლობის, განათლებისა, და ა. შ. გამოსახულებებს კარტოგრაფიული ბადის მიმართ უსუსტად ისეთივე განლაგება აქვს რუკაში, როგორც სინამდვილეში. ეს არის სინამდვილის კარტოგრაფიული მოდელის უნიკალური თავისებურება, რაც მას დიდ მეცნ. და პრაქტ. მნიშვნელობას ანიჭებს.

გეოგრ. პ-თვის მნიშვნელობა აქვს გეოდეზიის მონაცემებს დედამიწის ფორმისა და ზომების შესახებ, საყრდენი წერტილების კოორდინატებსა და აეროფოტოტომოგრაფიული გადაღების მასალას, რ-თა საფუძველზე მიიღება დედამიწის ყველა რუკის პირველწყარო — ტოპოგრაფიული რუკა. ამ თვალსაზრისით შედის პ. ტექ. მეცნ. ციკლში, ხოლო სინამდვილის გარკვეული მხარის კარტოგრაფიული მეთოდით გამოკვლევის პროცესში იგი უკავშირდება საბუნებისმეტყველო და საზ. მეცნიერებებს, რ-ებსაც თავისი შემეცნების საგნის შინაარსის გარდა, საგნის სივრცითი თავისებურებებიც აინტერესებს. ამ უკავშირის საფუძველზე იქმნება სპეც. სამეცნ. კარტოგრაფიული დისციპლინები (მაგ., გეოლ. პ., გეომორფოლ. პ., ეკონ. პ.) და მათი განმაზოგადებელი დისციპლინა — თემატიკური პ.

პ-ის შემადგენელი სამეცნ. დისციპლინებია: პ-ის ზოგადი თეორია — მოძღვრება საგანზე, მეთოდსა და ენაზე; რუკათმცოდნეობა — მოძღვრება რუკისა და მისი ანალიზის, კარტოგრაფიული წყაროთმცოდნეობის, რუკათა კლასიფიკაციისა და ისტ. შესახებ; მათემატიკური პ. — მოძღვრება კარტოგრაფიულ პროექციებზე; რუკათმედგენა და რედამქტირება — რუკათა შექმნის თეორია და ტექნოლოგია, რ-იც შეიცავს აგრეთვე რუკის გაფორმების ხელოვნებას; რუკათგამოყენება — კარტოგრაფიული ინფორმაციის ობიექტივაციისა და გარდაქმნის თეორია, რ-იც შეიცავს კარტომეტრიას — მოძღვრებას რუკებზე სინამდვილის საგნებისა და მოვლენების გაზომვების შესახებ. პ. უკავშირდება პოლიგრაფიას — რუკებისა და ატლასების გამოცემის ხაზით და ეკონომიკას — კარტოგრაფიული წარმოების ეკონ. და ორგანიზაციის ხაზით.

უძველესი კარტოგრაფიული გამოსახულებანი, რ-ებმაც ჩვენს დრომდე მოაღწია, შექმნილია ბაბილონსა და ეგვიპტეში ძვ. წ. III—I სს-ში. პირველი რუკები, რ-ებშიც გათვალისწინებულია დედამიწის სფერული ფორმა, ძვ. საბერძნეთს ეკუთვნის, კლავდიოს პტოლემეს „გეოგრაფიის სახელმძღვანელო“ (II ს.) არსებითად რუკათმედგენის წესთა კრებულს წარმოადგენს და, მსოფლიოს რუკის გარდა, მისი ნაწილების 16 რუკას შეიცავს. შუა საუკუ-

ნებში ნაოსნობისა და კოლონიზაციის განვითარებას მოჰყვა რუკების, გლობუსებისა და ატლასების შექმნის ინტენს. პროცესი. მაშინ „პ-ის“ ცნება არ არსებობდა, გეოგრაფიასა და ასტრონომიასთან ერთად იგი კოსმოგრაფიად მიიჩნეოდა. ამ ხანის პ-მ თავის კულმინაციურ განვითარებას ვ. მერკატორის (XVI ს.) ნაშრომებში მიაღწია.

რუსეთსა და საქართველოში პირველი, ჩვენამდე მოღწეული კარტოგრაფიული ნაწარმოებები XVIII ს. ეკუთვნის. აღსანიშნავია ვახუშტი ბატონიშვილის მიერ შედგენილი ორი ქართული ატლასი საქართველო და მისი მომხიჯნავე ქვეყნებისა (1735 და 1745) და იმავე საუკუნის 40-50-იან წლებში ქართულსა და რუს. ენებზე შესრულებული 8 რუკა. ამავე წლებში რუს. მეცნ. აკად. გეოგრ. დეპარტამენტმა შეადგინა რუს. პ-ის პირველი კაპიტ. კარტოგრაფიული ნაწარმოები „Атлас Российской...“ (1745).

XIX ს-ში, როდესაც გეოგრ. მეცნიერება ჩამოყალიბდა, მას გამოეყო რუკათმედგენის დარგი, რ-საც „პ.“ ეწოდა, მაგრამ მეცნიერებად მხოლოდ მათ. პ. ითვლებოდა, ხოლო მთელი დანარჩენი პ. რუკათმედგენის ხელოვნებად იყო მიჩნეული. ახალი შეხედულება, რ-იც პირველად სსრკ-ში 1930-იან წლებში ჩამოყალიბდა, პ-ს თვლიდა მეცნიერებად გეოგრ. რუკის, მისი შექმნისა და გამოყენების მეთოდების შესახებ, რაც იმ დროისათვის პროგრ. მოვლენა იყო. მეცნ. პ-ის ჩამოყალიბებისათვის არსებითი მნიშვნელობა პქონდა მარქსისტულ-ლენინურ ფილოსოფიას, როგორც მსოფლმხედველურსა და მეთოდოლ. საფუძველს, და ვ. ი. ლენინის 1920-21 წერილებს პირველი საბჭ. გეოგრ. ატლასების შექმნის საკითხებზე.

უმალესე კარტოგრაფიული განათლება სსრკ-ში პირველად 1923 შემოიღეს მოსკოვში, სამიჯნაო ინ-ტში (ამჟამად მოსკ. გეოდეზიის, აეროგადაღებისა და პ-ის ინ-ტი). 1929-30-იდან მოსკ. და ლენინგრ. უნ-ტების გეოგრ. ფაკ-ტებზე დამკვიდრდა საუნივერსიტეტო პ. საქართველოში პ-ის პბეციალისტებს ამზადებს თსუ.

ლიტ.: ასლანიკაშვილი ა., კარტოგრაფია. ზოგადი თეორიის საკითხები, თბ., 1968; ცხაკაია ს., კარტოგრაფია, თბ., 1962; Письма В. И. Ленина о картографии, «Геодезия и картография», 1969, №3; Асланикашвили А. Ф., О предмете познания картографии, «თსუ შრომები», 1972, ტ. 144; მისივე, Метакартография, Тб., 1974; Салищев К. А., Предмет и метод картографии (некоторые современные взгляды), «Вестник МГУ. География», 1970, № 2; მისივე, Картоведение, М., 1976. ა. ასლანიკაშვილი.

კარტოგრაფიული ბაღე, მერიდიანებისა და პარალელების ბადის გამოსახულება სიბრტყეზე—გეოგრაფიული და ასტრონომიული რუკების მათემატიკური საფუძველი. გამოსახავს დედამიწის, სხვა ციური სხეულების ან ვარსკვლავიერი ცის თაღის შემცველელი გეომ. სხეულის (ელიფსოიდის ან სფეროს) ზედაპირს. პ. ბ. აგებულია ამა თუ იმ კარტოგრაფიულ პროექციაში და მისი მათ. თვისებების შესაბამიად არის დამახინჯებული. მაგრამ ეს დამახინჯება არ ცვლის რუკაში მერიდიანებისა და პარალელების მიმართ საგნებისა ა მოვლენების განლაგების ობიექტურად რსებულ წესრიგს. ამიტომ რუკა ყოველთვის ინარჩუნებს მეცნ. საფუძველს და შეცნებით მნიშვნელობას.

ა. ასლანიკაშვილი.
კარტოგრაფიული მეთოდი გამოკლებულია, საკვლევი სინამდვილის კარტოგრაფიული მოდელირება და მიღებული ადელის ობიექტივაცია საკვლევი სინამდვილის შესახებ ახალი ცოდნის მისაღებად. შეიცავს 2 ელემენტს: 1. კვლევის ობიექტის კარტოგრაფირება ემპირიული მასალის საფუძველზე კარტოგრაფიული მოდელის (რუკის) მისაღებად; 2. მოდელის

ფუნქციონირება ისეთი ცოდნის მოსაპოვებლად, რ-იც მოდელირებამდე და მოდელირების პროცესში უცნობი იყო. მაგ., სინამდვილი ნიშნულების რაოდენობის საფუძველზე მიიღება მოცემული ტერიტორიული უწყვეტი გამოსახულება იზოპიფსებით (რელიეფის პიფსომეტრიული კარტოგრაფიული მოდელი), რ-იც გვაწვდის ინფორმაციას არა მხოლოდ რაოდენობის წერტილების, არამედ ყველა წერტილის სინამდვილის შესახებ (მოდელის ქმნადობის პროცესში დაბადებული ახ. ცოდნა რ-ის ნაცვლად არის ∞). ამავე რუკის ობიექტივაცია გარკვეული გარდაქმნების გზით გვამდევს ახ. ცოდნას რელიეფის ზედაპირის დახრის კუთხვების, დანაწევრების სიხშირისა და სიღრმის, აზვევებისა თუ დაძირვის უბნების, ფართობებისა და მოცულობების, გრაფიკაციის ზედაპირული ქსლისა და სხვ. შესახებ.

რადგან კარტოგრაფიულ მოდელში საკვლევი სინამდვილის უშუალოდ დაკვირვებადი თუ დაუკვირვებადი (მაგ., მოსახლ. სიმჭიდროვე) მოვლენების სივრცეა მოდელირებული, პ. მ-ის გამოყენების პრინციპული აუცილებლობა სწორედ იქ არის, სადაც ბუნებისა თუ საზოგადოების მოვლენათა სივრცითი სტრუქტურებისა და სივრცითი ცვალებადობის კვლევაა საჭირო.

კარტოგრაფიული მოდელის ობიექტივაციის ძირითადი ფორმებია: 1. მოვლენათა სივრცითი ფორმებისა და სტრუქტურის აღწერა; 2. ერთი შინაარსის რუკის გრაფიკული გარდაქმნების სხვა შინაარსის რუკათა მისაღებად; 3. საკვლევი მოვლენათა ახ. პარამეტრების მიღება გრაფიკულ-ანალიზური გარდაქმნების გზით; 4. მოვლენათა სივრცის მათ. ანალიზი და აპროქსიმაცია; 5. ზედაპირის სტატ.-მათ. ანალიზი; 6. რუკის შინაარსის ანალიზი ინფორმაციის თეორიის მეთოდებით.

პ. მ. აღრმავეს და აფართოებს გეოგრ. მეცნიერებათა მოქმედების სფეროს.

ლიტ.: ასლანიკაშვილი ა., კარტოგრაფია. ზოგადი თეორიის საკითხები, თბ., 1968; Берлянт А. М., Картографический метод исследования, კრ.: Итоги науки. Картография 1967-1969, в. 4, М., 1970; Салищев К. А., Картоведение, М., 1976. ა. ასლანიკაშვილი.

კარტოგრაფიული პროექცია, სიბრტყეზე ელიფსოიდური ან სფერული ზედაპირის გამოსახვის მათემატიკური ხერხები გეოგრაფიული თუ ასტრონომიული რუკების მათემატიკური საფუძველის — კარტოგრაფიული ბადის ასაგებად.

დედამიწის მათ. ფორმად ელიფსოიდია მიჩნეული, ამიტომ გეოგრ. რუკის კარტოგრაფიული ბადის ასაგებად დედამიწის ელიფსოიდის ბრტყელ პროექციას მიმართავენ. სხვა პლანეტების, თანამგზავრებისა და ვარსკვლავიერი ცის თაღის მათ. ფორმას სფერო წარმოადგენს და, შესაბამისად, ასტრონ. რუკების კარტოგრაფიული ბადის მისაღებად სფეროს ბრტყელ პროექციას აგებენ. ვინაიდან დედამიწის შეკუმშულობა იმდენად მცირეა, რომ წერილმასშტაბიან რუკებში იგი კარტოგრაფიული ბადის აგების გრაფ. სიზუსტეში „იჩქმალება“, გეოგრ. რუკებისათვის, ხშირად, უფრო მიზანშეწონილად სფერული ზედაპირის ბრტყელი პროექცია მიიჩნევა (ამ შემთხვევაში იღებენ დედამიწის ელიფსოიდის ზედაპირის ტოლფართ სფეროს, რ-ის $R=637116$ მ).

პ. პ-ის პრინციპულად აუცილებელი თვისება იმაში მდგომარეობს, რომ სფერული (ელიფსოიდური) ზედაპირის ნებისმიერ წერტილს, განსაზღვრულს φ და λ სფერული (გეოგრ., ასტრონ.) კოორდინატებით, კარტოგრაფიულ ბაღეზე (პროექციაზე) შეესაბამებოდეს ერთადერთი წერტილი, განსაზღვრული x და y მართკუთხა კოორდინატებით. ამიტომ პ. პ-ის ზოგადი განტოლებაა $x=f_1(\varphi, \lambda)$, $y=f_2(\varphi, \lambda)$, სადაც f_1 და f_2 ფუნქციებია, რ-ებიც წინასწარ გარკვეულ ზოგად პირობას აკმაყოფი-

მხაი კონუსური ტოლფარული პროექცია

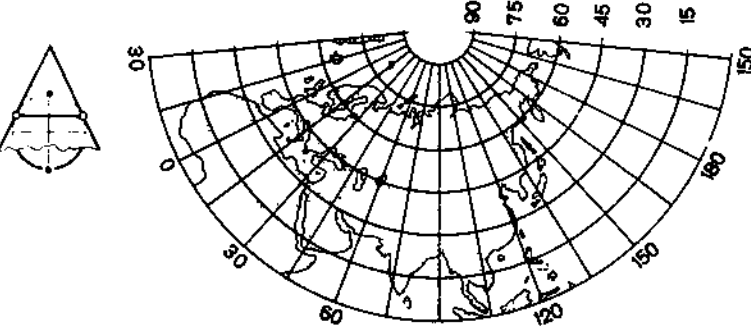

ჩების პარალელი $\varphi_0=45^\circ$
მხაი ცილინდრული ტოლფარული პროექცია

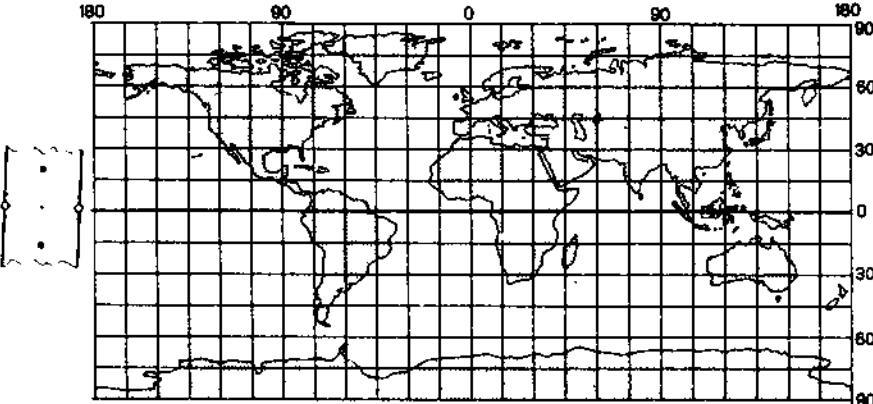

მასშტაბი ეკვატორზე 1:500 000 000
მერკატორის მხაი ცილინდრული პროექცია

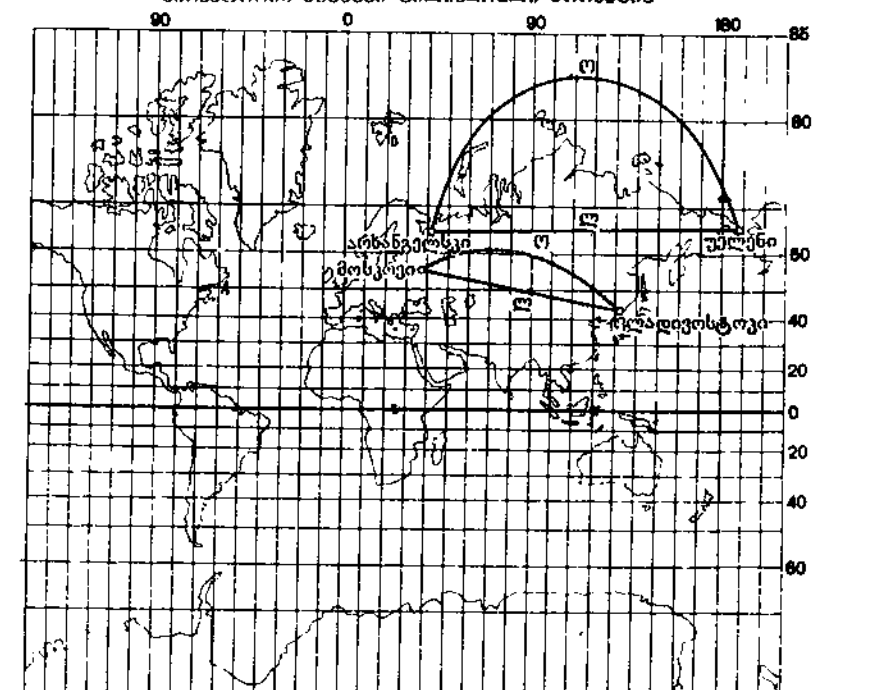

მხაი პროექციის უნიკალური თვისება—ლიმბოლოზა ორ ნაპისშიმარ წერტილს შორის სწორი ხაზია

მასშტაბი ეკვატორზე 1:500 000 000
პონიკარის პოლიკონუსური ნაპისშიმარი პროექცია

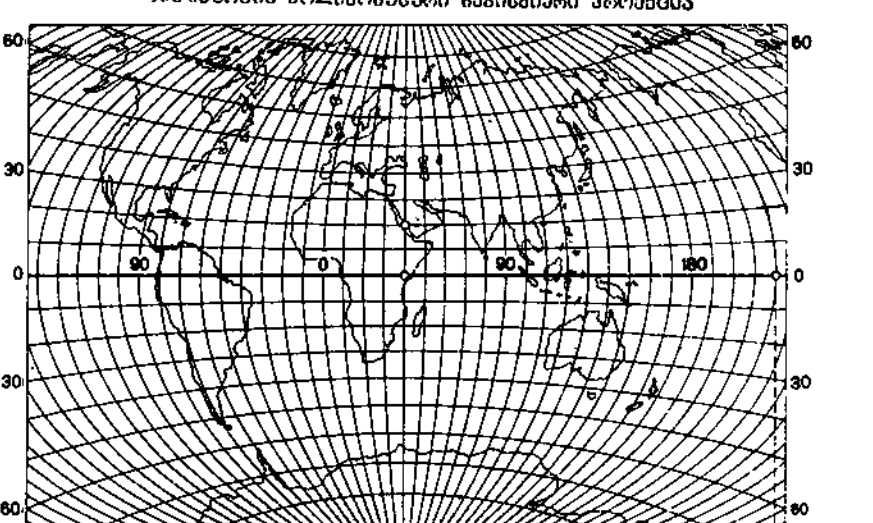

მასშტაბი ეკვატორზე 1:500 000 000



ბ. კარტოზია.



კარტოფილის ბუჩქი.

კარტოფილასაღებო კომბაინის მუშა პროცესის სქემა: ა—ელექტორიანი მოდიფიკაცია; ბ—ცხურაანი მოდიფიკაცია; 1—ამომთხრელი სახნისი; 2—ეგრედულა; 3—ელექტორის იძულებითი შენჯღრევის მექანიზმი; 4—მთავარი ელექტორი; 5—კოშტების დამშლელი; 6, 7—ცხავის გისოსები; 8—ლეროფონის მოცილებელი მოწყობილობის ტრანსპორტიორი; 9—ასაქცევი წნელები; 10—მიმჭერი ტრანსპორტიორი; 11—დოლური ტრანსპორტიორი; 12—გადამრევი ტრანსპორტიორი; 13—გამყოფი; 14—მინარეების ტრანსპორტიორი; 15—ჩამტვირთი ელექტორი; 16—საგორველა.

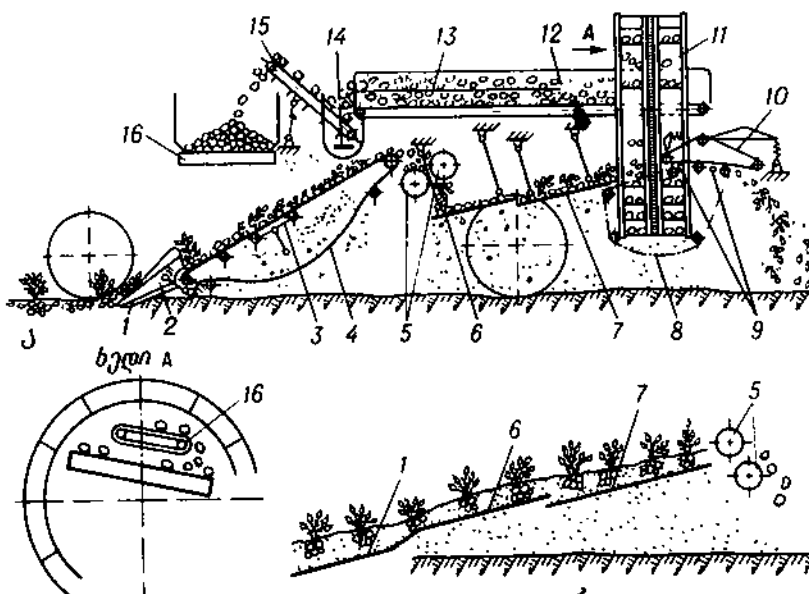

ლებს. მერიდიანებისა ($\lambda = \text{const}$) და პარალელების ($\alpha = \text{const}$) გამოსახულებანი ქმნიან კარტოგრაფიულ ბადეს მოცემულ პ. პ.-ში. პ. პ.-ში იგულისხმება, რომ სიბრტყედ გასაშლელი სფერო, ნატურალური სიდიდის სფეროს შემცირებული გეომეტრიული მოდელი ანუ გლობუსია. სიბრტყედ გაშლილი ასეთი გლობუსი თავის ზომებს ყველგან ვერ შეინარჩუნებს და მის პროექციას M_0 მითაჯარი მასშტაბის გვერდით გაუჩნდება უამრავი M კერძო მასშტაბი, ცვალებადი არა მარტო წერტილიდან წერტილში, არამედ წერტილიდან სხვადასხვა მიმართულებითაც. კერძო და მთავარი მასშტაბის ფორმულებია, შესაბამისად,

$$M = \frac{ds}{dS} \text{ და } M_0 = \frac{ds_0}{dS_0}, \text{ სადაც } ds \text{ არის უსასრულოდ მცირე მანძილი სიბრტყეზე, } ds_0 \text{ — მისი შესაბამისი მანძილი გლობუსზე და } dS \text{ — მათი შესაბამისი მანძილი რეალურ სფეროზე (ელიფსოიდზე). კერძო მასშტაბის მთავართან შეფარდება გვაძლევს მასშტაბის გადიდებას } C = \frac{ds}{ds_0}. \text{ პ. პ.-ის და-}$$

სახასიათებლად უფრო მოსახერხებელია, თუ მთავარი მასშტაბი ერთის ტოლად იქნება მიჩნეული და C -ს კერძო მასშტაბს ვუწოდებთ. მაშინ მისი მნიშვნელობის 1-იდან გადახრა, პროექციის დამახინჯებაზე მიგვანიშნებს (გადიდებაზე, როცა $C > 1$, შემცირებაზე, როცა $C < 1$). როგორც წესი, პროექციას ყოველ წერტილში რომელიცაღორი ურთიერთმართობული მიმართულებით კერძო მასშტაბების ექსტრემული მნიშვნელობები ექნება (C_{max}, C_{min}).

ამ მიმართულებებს მთავარი მიმართულებები ეწოდება. თუ მათ, შესაბამისად, მერიდიანისა და პარალელის მიმართულებები ემთხვევა, მაშინ კარტოგრაფიულ ბადეს ნორმალური ეწოდება. ნორმალური ბადის კერძო მასშტაბებს m -ით (მერიდიანის მიმართულებით) და n -ით (პარალელის მიმართულებით) აღნიშნავენ. პ. პ.-ის გამოთვლისას კერძო მასშტაბების მნიშვნელობებიც გამოითვლება; უფრო ხშირად, პროექციის შერჩევასა მათ სასურველ მნიშვნელობებს ემყარებიან. მანძილების გარდა პ. პ. ამახინჯებენ კუთხეებსა და ფართობებს; m -ისა და n -ის მნიშვნელობანი მათ შესახებაც სრულ წარმოდგენას იძლევა. თუ პ. პ. აკმაყოფილებს პირობას $m=1$, მაშინ კარტოგრაფიული ბადის მერიდიანები დაუმახინჯებელია და პროექცია მერიდიანების მიმართულებით ტოლშორისეულია. თუ $m=1$, მაშინ პროექცია ტოლშორისეულია პარალელების მიმართულებით. პ. პ., რ-ებიც აკმაყოფილებს პირობას $m=n$, არამახინჯებს კუთხეებს და ტოლკუთხაა (მსგავსია), ხოლო თუ იგი აკმაყოფილებს პირობას $m \cdot n = p=1$, მაშინ დაუმახინჯებელი რჩება ფართობები და პრო-

ექციები ტოლდიდია (ტოლფართობი). პ. პ., რ-ებიც ამ პირობათაგან არც ერთს არ აკმაყოფილებს, ნებისმიერი პროექციაა.

პ. პ.-ის დამახინჯებათა საილუსტრაციოდ მიმართავენ უსასრულოდ მცირე წრეს, რ-ის პროექცია სიბრტყეზე, როგორც წესი, ელიფსის სახეს იღებს. ამ ელიფსს დამახინჯების ელიფსი ეწოდება. ელიფსის ღერძების ორიენტირება კერძო მასშტაბების ექსტრემული მიმართულებებს ემთხვევა და რაკი ნახევარღერძების სიგრძე ნორმალურ ბადეში m და n მნიშვნელობებით განისაზღვრება, ელიფსის ზომა და ორიენტირება ყოველ მოცემულ წერტილში პროექციის დამახინჯების ხასიათს აღწერს. იმ შემთხვევაში, როცა $m=n$, დამახინჯების ელიფსის ნაცვლად კვლავ წრეს, მაგრამ უფრო მეტი ფართობის წრეს ვიღებთ. ეს ხდება მსგავს პროექციებში, რ-ებიც კუთხეებს არ ამახინჯებენ, მაგრამ ფართობებს ზოგან უსასრულობამდე აღდიებენ. სიგრძეების, კუთხეებისა და ფართობების დამახინჯებათა ცვალებადობას კარტოგრაფიულ ბადეზე ზოგჯერ იზოხაზებით გამოსახავენ, მათ შესაბამისად უწოდებენ სიგრძეების, კუთხეებისა და ფართობების იზოკლებს. კარტოგრაფიული ბადის ხასიათს აღწერს აგრეთვე ერთობლივი რ-ები (დიდი წრის რკალის) ანუ ე. წ. გეოდეზ. ხაზების და ლოქსოდრომის გამოსახულებანი პროექციაზე. ლოქსოდრომა ეწოდება ხაზს სფეროზე, რ-იც ყოველ მერიდიანს ერთსა და იმავე კუთხით კვეთს.

პ. პ.-ის სიბრტყეს ზღვარი არა აქვს. მათ კლასიფიკაციებს სხვადასხვა ნიშანი უდევს საფუძველად. ერთი ნიშანთაგანია შემოთხსენებული დამახინჯების თვისებები, მეორეა — პროექციის დამხმარე ზედაპირი — შემხები სიბრტყე (ცილინდრი, კონუსი), რ-ზეც უნდა გაიშალოს ელიფსოიდური ან სფერული ზედაპირი. დამხმარე ზედაპირის შესაბამისად პროექციებს ეწოდება: აზიმუტური (პერსპექტიული და არაპერსპექტიული), ცილინდრული (მხები ან მკვეთი), კონუსური (მხები ან მკვეთი), ფსევდოცილინდრული (ფსევდოცილინდრული, პოლიკონუსური და მხმარე ზედაპირების სფეროსადმი განლაგების თავისებურებების შესაბამისად აზიმუტურ პროექციებში გამოიყოფა: პოლარული (შებნის წერტილის $\varphi = 90^\circ$), ეკვატორული ($\varphi = 0^\circ$) და კონუსური ($90^\circ > \varphi > 0^\circ$); ცილინდრულსა და კონუსურ პროექციებში — სწორი (ცილინდრის ან კონუსის ღერძი ემთხვევა დედამიწის სფეროს ღერძს). განვივი (ღერძებს შორის კუთხე 90°) და ირიბი (ღერძებს შორის კუთხე 90° -ზე ნაკლები და 0° -ზე მეტია). პერსპექტიულ პროექციებში დაგვემხილება პერსპექტივის კანონებს ემორჩილება და დამოკიდებულია ხედვის წერტილის განლაგებაზე სიბრტყის სფეროსადმი შეხების წერტილის მიმართ: თუ ხედვის წერტილი უსასრულოდ შორსაა, ვიღებთ ორთოგრაფიულ პროექციას; თუ სასრულ მანძილზეა, მაგრამ სფეროს გარეთ, ვიღებთ გარეგან პროექციას; თუ სფეროზეა, შეხების წერტილის მოპირდაპირე მხარეს, პროექცია სტერეოგრაფიულია; ხოლო თუ ხედვის წერტილი სფეროს ცენტრშია, პროექციას ცენტრალური ეწოდება. ყოველ მათგანს თავისი სპეციფიკური თვისება და გამოყენება აქვს (იხ. ნახ.).

ლიტ.: Гиязбург Г. А., Картографические проекции, М., 1951; Граур А. В., Математическая картография, 2 изд., Л., 1956. ა. ასლანიკაშვილი. **კარტოგრაფიული ხელსაწყოები**, ხელსაწყოები, რ-ებსაც იყენებენ რუკების შესადგენად და გასაფორმებლად (გამოცემისთვის მოსამზადებლად). რუკის მათ. საფუძვლის (კარტოგრაფიული ბადე, სა-

ყრდენი პუნქტები) შესადგენად ხმარობენ კოორდინატოგრაფებს, ლობანოვის დიდ სახაზავებთან შტანგენფარგლებს, ლევალოებს, დრობიშვილის სახაზავებს, ნორმალურ (ჟენევის) სახაზავებს. კარტოგრაფიული მასალიდან კარტოგრაფიული გამოსახულების გადასატანად იყენებენ პანტოგრაფებს, სარეპროდუქციო დანადგარებს, პროექტორებს, კარტოგრაფიულ ტრანსფორმატორებს, რ-ებიც საშუალებას იძლევა წყაროს კარტოგრაფიული პროექციის შეცვლით ან შეუცვლელად გადიდეს ან შემცირდეს გამოსახულება. რუკის შესადგენი და გასაფორმებელი (საგამომცემლო) ორიგინალების მოსამზადებლად იყენებენ სახაზავ და საჭრის (საგრაფიო) ხელსაწყოებს. ი. ქართველიშვილი.

კარტოზია არნოლდ თეიმურაზის ძე [28. III (10. IV). 1909, ზუგდიდი, — 11. VI. 1979, მოსკოვი], ქართველი საბჭ. სპეციალისტი ქვანახშირის მრეწველობის დარგში. სსრკ სახელმწ. პრემიის ლაურეატი (1947). სკკპ წევრი 1944-იდან. დამთავრა მოსკ. საინჟინრო-სამშენებლო ინ-ტი (1934). იყო მოსკ. მეტროპოლიტენის ერთ-ერთი რადიუსის მშენებლობის უფროსი (1935—37). დიდი სამამულო ომის წლებში ასრულებდა მთავრობის საგანგებო დავალებას სსრკ აღმ. რ-ებში ქვანახშირის საწარმოთა მუშაობის ორგანიზაციის საქმეში, 1943-იდან იყო სსრკ თავდაცვის სახელმწ. კომიტეტის რწმუნებული და ხელმძღვანელობდა დონბასის შახტების აღდგენით სამუშაოებს. 1953—60 „საქნახშირის“ კომბინატის უფროსი. 1960-იდან მუშაობდა სსრკ სახელმწ. საგეგმო კომიტეტში. დაჯილდოებულია ლენინის ორდენით, შრომის წითელი დროშის ორდენითა და მედლებით.

კარტოზია გივი ალექსანდრეს ძე (დ. 29. III. 1929, ქ. ბათუმი), ქართველი საბჭ. სპორტსმენი (კლასიკური ჭიდაობა). სსრკ სპორტის დამს. ოსტატი (1953). სკკპ წევრი 1961-იდან. 1954 დამთავრა საქართვეო. ფიზკულტურის ინ-ტი. მსოფლიოს სამგზის (1953, ნეაპოლი; 1955, კარლსრუე; 1958, ბუდაპეშტი), XVI ოლიმპიური თამაშების (1956, მელბურნი), სტუდენტთა IX (1951, ბერლინი) და X (1953, ბუქარესტი) მსოფლიო თამაშების, სსრკ ოთხგზის (1952, 1953, 1954, 1955) ჩემპიონი, მსოფლიო თასის მფლობელი (1956, სტამბოლი). გამოირჩეოდა მაღალი ტექნიკით, ფიზ. ძალით, სწრაფი, შემტევი სტილით. პირველი მსოფლიოს ჩემპიონი საქართველო სპორტსმენთა შორის. დაჯილდოებულია შრომის წითელი დროშისა და „საპატიო ნიშნის“ ორდენებით.

ლიტ.: ხუჭუა ა., გივი კარტოზია, კრ.: ოლიმპიურ სარბილზე, თბ., 1959.

კარტოფილასაღები კომბაინი, მანქანა, რ-ითაც იღებენ კარტოფილს, მის ბოლქვებს აცლიან ლეროფონსა და მიწას შემდეგ კი ბოლქვებს ყრიან ბუნკერში ან ტრანსპორტში. პ. პ.-ის გამოყენება შეიძლება აგრეთვე კარტოფილსათხრელი ამოღებული კარტოფილის შესაგროვებლად და მინარეებისაგან გასაწმენდად. სსრკ-ში უშვებენ ორმწკრივიან მისამბელ პ. პ.-ს „დრუების“ ორ მოდიფიკაციას (ნახ.) — ელექტორიანსა და ცხურაიანს. პ. პ.-ს ააგრეგატებენ ტრაქტორ „ბელარუსზე“ ან დტ-75-ზე. მისი პირმოდების განია 1,2—1,4 მ; მწარმოებლურობა—0,5 კა/სა. **კარტოფილი** (გერმ. Kartoffel), მრავალწლოვანი გორგლიანი სახეობები Solanum-ის გვარის (Tuberarium-ის სექციის ძალღყურბენასებრთა ოჯახისა. 200-მდე ველური და კულტ. სახეობაა. კულტურაში დანერგილია უმთავრესად 2 მონათესავე სახეობა: ანდიური პ. (S. andigenum) დ ჩილური პ. (S. tuberosum). ფართოდა გავრცელებული ზომიერპოვან ქვეყნებში. პ.-ის ბუჩქის სიმაღლე 50—80 სმ აღწევს შედგება 3—6 ღეროსაგან. გორგლი ღერო



კარტუში ს. სტროგანოვის სასახლის შესასვლელის თავზე. პეტერბურგი. (1752—54. არქიტექტორი ბ. ბ. რასტრელი).



პ. კარუო.



ე. კარუო კანოს როლში (რ. ლეონკავალოს „ჯამბაზები“).

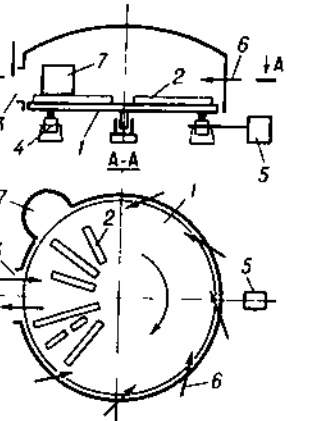

კარუსული ლუმლის სქემა: 1—დისკური მბრუნავი ქვედი; 2—გასახურებელი ნაკეთობა; 3—ჩასატვირთი და ამოსატვირთი ფანჯარა; 4—საყრდენი გორგოლაჭი; 5—ქვედის საბრუნებელი მექანიზმი; 6—სანიორა; 7—წვის პროდუქტების ასარინებელი მილსადენი.

ერთიული ქვაბულია დიდ ბექსა და კაპის მოვებს შორის. გადაჭიმულია დას-იდან აღმ-კენ 400 კმ-ზე. საშ. სიგანე 130 კმ. საშ. სიმაღლე 450—750 მ. აგებულია ქვიშაქვეებით. ჰავა ნახევარუდაბნოს და უდაბნოსია. ნალექები 125—400 მმ წელიწადში. მცენარეულობა მეჩხერი. მ ც ი რ ე პ. გასწვრივი დადაბლება კაპის მოვებში. გადაჭიმულია დას-იდან აღმ-კენ 320 კმ-ზე, სიგანე დაახლ. 64 კმ. ნალექები 250 მმ წელიწადში. ხარობს ბუჩქნარი და მარცვლოვნები.

კარუარუ (Caruarú), ქალაქი ჩრდ.-აღმ. ბრაზილიაში, პერნამბუკუს შტატში, რესიფი—სალგეირუს რკინიგზის ხაზზე. 143 ათ. მცხ. (1975). შტატის მნიშვნელოვანი სავაჭრო-განმანაწილებელი ცენტრი. იკვებს, საფეიქრო, ტყავის მრეწვე. საწარმოები.

კარუო (Caruso) ენრიკო (24. II. 1873, ნეაპოლი, — 2. VIII. 1921, იქვე), იტალიელი მომღერალი (ტენორი). პავლოვიდან მღეროდა საეკლ. გუნდში. 1891 სწავლობდა სიმღერის სკოლაში გ. ვერჯინესთან. მისი დებიუტი შედგა 1894 ნეაპოლში, თეატრ „ნუოვოში“. 1895—98 გამოდიოდა იტალ. მრავალ ქალაქში, 1900—01 მღეროდა მილანის „ლა სკალაში“. 1903—20 იყო „მეტროპოლიტენ-ოპერის“ (ნიუ-იორკი) სოლისტი. 1898-იდან ტრიუმფით შემოიარა მსოფლიოს მრავალი ქვეყანა (რუსეთში იყო 1898, 1900). პ. მსოფლიოს უდიდესი მომღერალი იყო. მას ქმონდა ფართო დიაპაზონის, უნიკალურად ლამაზი ტემბრისა და ძლიერი ფლერადობის ხმა. მკაფიო დრამ. ტემპერამენტი საშუალებას აძლევდა შეესრულებინა სხვადასხვა ხასიათის (ლირიკულიდან ტრაგიკულამდე) პარტიები: პერციოგი, მანრიკო, რამბესი (ვერდის „რიგოლეტო“, „ტრუბადური“, „აიდა“), ნემორინო (დონიციეტის „სიყვარულის ნექტარი“), ფაუსტი (ბოიტოს „მეფისტოფელი“), კანო (ლეონკავალოს „ჯამბაზები“), ტურიდუ (მასკანის „სოფლის პატისონება“), რუდოლფი, კვარადოსი, დე გრე (პუჩინის „ბოჰემა“, „ტოსკა“, „მანონ ლესკო“), სოზე (ბიზეს „კარმენი“) და სხვ. განსაკუთრებული შთაგონებით მღეროდა ნეაპოლურ სიმღერებს.

ლიტ.: Л в о в М., Э. Карузо, «Советская музыка», 1955, № 1; Торторелли В., Э. Карузо, [пер. с итал.], М., 1965.

კარუსული ლუმლი, სამრეწველო ლუმლი, რ-შიც გასახურებელ ნაკეთობებს მბრუნავ დისკურ ქვედზე ათავსებენ. პ. ლ-ში ნაკეთობებს ფანჯრიდან ტვირთავენ თითო-თითოდ და ქვედის შემობრუნების (სრული ბრუნე) შემდეგ ამოღებულავენ (იმავე ან მეზობელი ფანჯრიდან). ქვედის ისეთი სიჩქარით აბრუნებენ, რომ ნამზადი ლუმლიდან სასურველ ტემპ-რამდე გახურებული გამოვიდეს. პ. ლ-ში ახურებენ მცირე ზომის ლითონის ნამზადებს ჭედვის წინ. პ. ლ-ის გარე დამეტრი 5 მ-მდეა, შიგნით მბრუნებელი კი — 5 ტ/სმ-მდე. პ. ლ-ს ათბობენ აირის ან თხევადი სათბობით ლუმლის კედლებზე დაყენებული სანთურების ან ფრქვევანების მეშვეობით.

კარუსული ჩარხი, სახარატო ჯგუფის ლითონსაჭრელი ჩარხი; იყენებენ დიდი მასის მქონე ისეთი დეტალების დასამუშავებლად, რ-თა სიგრძის (L) ფარდობა დამეტრთან (D) მცირეა. პ. ჩ-ს აქვს ვერტ. შპინდელი, რ-ზეც დამაგრებულია მრგვალი მაგიდა, ე. წ. პლანსაყელური, რ-ის წრიულ მიმართველზე დამაგრებული ნამზადი ასრულებს მთავარ ბრუნვითს მოძრაობას, ხოლო სუპორტზე დამაგრებული მჭრელი იარაღი — მიწოდების მოძრაობას. მაღალია პ. ჩ-ის დამუშავების სიზუსტე და სიხისტე. პ. ჩ-ს ერთდგარიანს ამზადებენ, თუ მისი პლანსაყელურის დიამეტრი 1500 მმ-მდეა. როცა პლანსაყელურის დიამეტრი უფრო დიდია, პ. ჩ. ორდგარიანია. ერთდგარიან პ. ჩ-ს აქვს ერთი გვერდითი და ერთი ვერტ. სუპორტი, ხოლო ორდგარიანს — ერთი (ან ორი) გვერ-

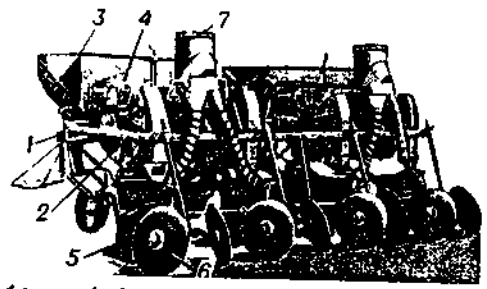

კარტოფილსარგავი სნ-4 ბ: 1—ძელი; 2—ჩარჩო; 3—ბუნკერი; 4—გამოსარგავი აპარატი; 5—ჩამოთესი; 6—დისკოიანი ჩამოთესი; 7—მინერალური სასუქების გამომხმნევი აპარატი.

მთავარი მუშა ორგანოებია: ბუნკერები, კოვზ-დისკური გამოსარგავი აპარატი, დისკოიანი ჩამოთესი, მინერ. სასუქის გამომხმნევი აპარატი. პ-ის მწარმოებლურობაა (ტ/სმ): 1,08—1,36 (სნ-4ბ); 1,08—1,77 (სნ-4ბ-1); 1,51—2,05 (სგმ-6); 0,54—0,88 (სრნ-2).

კარტოფილსახარისხავალი, მანქანა, რ-იც კარტოფილის ბოლქვებს ახარისხებს 3 ფრაქციად, აცლის მას ნიდაგს, კოშტებსა და ქვებს, ამასთან, გადაარჩევს სადედ და დაზიანებულ ბოლქვებს. სსრკ-ში უშვებენ პ-ს რკმ-10 (ნახ.), რ-საც აქვს გორგოლაჭებიანი სახარისხებელი ზედაპირი. გლუვი გორგოლაჭები კარტოფილის საერთო მასიდან გამოყოფენ ნიდაგს და მცენარეულ ნარჩენებს, ფიგურული გორგოლაჭები კი, რ-ებიც წვეგი-წვეგილად არიან განლაგებულნი და ფიგურულ ნახვრეტებს წარმოქმნიან, ბოლქვებს ვოფენ წვრილ (20—40 გ), საშ. (40—80 გ) და მსხვილ (80 გ-ზე მეტი) ფრაქციებად. 20 გ-ზე ნაკლები წონის ბოლქვებს გორგოლაჭები მინარეგებთან ერთად გადაყრიან. პ-ის მუშა ორგანოებს ამუშავებს შიგაწვის ძრავა, ელექტროძრავა ან ტრაქტორის სიმძლავრის წასართმევი ლილვი. პ-ის მწარმოებლურობაა 10 ტ/სთ.

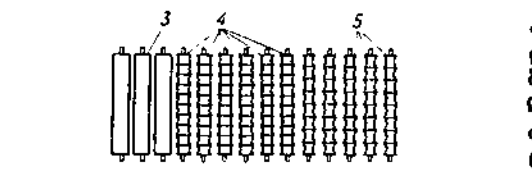
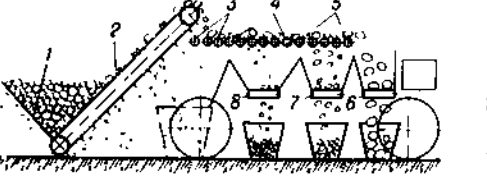

კარტოფილსახარისხებლის სქემა: 1—მიმღები ბუნკერი; 2—ჩამტვირთავი ტრანსპორტიორი; 3—გლუვი გორგოლაჭები; 4—წვრილი ბოლქვების გამოსარჩევი ფიგურული გორგოლაჭები; 5—სასუქო ზომის ბოლქვების გამოსარჩევი ფიგურული გორგოლაჭები; 6—მსხვილი ბოლქვების გადმოსატვირთი ტრანსპორტიორი; 7—სასუქო ზომის ბოლქვების გადმოსატვირთი ტრანსპორტიორი; 8—წვრილი ბოლქვების ტრანსპორტიორი.

კარტუში (ფრანგ. cartouche < იტალ. cartoccio, სიტყვისიტყვი — გრავნილი, ხეული, ტომსკა, პარკი), ფარის ან სანახევროდ გახსნილი გრავნილის მსგავსი მორთულობა, რ-ზეც გამოსახულია გერბი, ემბლემა, წარწერა და სხვ. პ-ით რთავდნენ სასახლეთა მთავარ შესასვლელებს. პ-ს გამოსახვდნენ ძვ. დოკუმენტებზე, გეოგრ. რუკებზე, საფლავის ქვებზე და სხვ. გავრცელებული იყო XVI—XVIII სს-ში. **კარუ** (ინგლ. Karroo), საშრ. აფრიკაში მდ. ორანჟის საშრ-ით მდებარე ნახევარუდაბნო მთათაშორისი ქვაბულებისა და პლატოების საერთო სახელწოდება. ზედა პ. მდ. ორანჟსა (ჩრდ.) და დიდ ბექს (სამხრ.) შორის მდებარე 1000—1300 მ სიმაღლის პლატოა. აგებულია ზედაპლევოზური და მეზოზოური ქვიშაქვებითა და ფიქლებით. ნალექები 250—400 მმ წელიწადში. შემორჩენილია მეჩხერი ბუჩქნარი და ცალკეული ხეები. დ ი დ ი პ.

მიწისქვეშა სახეცვლილებაა. მის ზედაპირზე ჩაღრმავებებში 3—4 კვირტიანი თვლები ზის. გორგლის ფორმა შეიძლება იყოს მომრგვალო, წაგრძელებული, ოვალური და სხვ.; გარეგანი შეფერილობა და რბილობის ფერი — თეთრი, ყვითელი, ვარდისფერი, წითელი და ლურჯი. პ-ის ფესვი ფუნჯაა, სუსტად განვითარებული. ფოთოლი კენჭოვანობის მქონეა, აქვს ნაკვეთები და ნაკეთულები, ფერად მომწვანო-მოყვითალო ან მუქი მწვანეა. ყვავილი ხუთწვრიანია, თეთრი, მოწითალო-იისფერი ან მოლურჯო-იისფერი. ნაყოფი სფეროსებრი ან ოვალური კენკარაა, აქვს ძალიან წვრილი თესლები (1000 ცალი 0,5—0,6 გ იწონის).

პ. მრავლდება ვეგეტატიურად — გორგლით (სელექციის მიზნით — თესლით), რ-იც საშუალოდ შეიცავს 76,3% წყალს და 23,7% მშრალ ნივთიერებას, მ. შ. 17,5% სახამებელს, 0,5% შაქარს, 1—2% ცილას, 1%-მდე მინერ. მარილებს, აგრეთვე C, B₁, B₂, B₆, PP და სხვ. ვიტამინებს.

პ. კულტურაში შემოიტანეს სამხრ. ამერიკელმა ინდიელებმა ჯერ კიდევ 14 ათ. წლის წინათ. ევროპაში (ესპანეთში) გამოიტანეს დაახლ. 1565, შემდეგ გავრცელდა მრავალ ქვეყანაში, რუსეთში პ-ის გავრცელებას უკავშირებენ პეტრე I-ს, რ-საც XVII ს. ბოლოს პ-ით სავსე ტომარა პოლანდიდან სამშობლოში გამოუგზავნია. 1970 მსოფლიოში პ. დათესილი იყო დაახლ. 22,3 მლნ. ჰა-ზე. 1971 სსრკ-ში პ-ს ეკავა 7,89 მლნ. ჰა, საერთო მოსავალი 92,6 მლნ. ტ შეადგენდა, საშ. მოსავალი 117 ტ/ჰა. 1972 სსრკ-ში პ-ის დარაიონებული ჯიშები იყო: ლორხი, ბერლინი-გენი, ოგონიოკი, ბელორუსული საადრეო, ეპიკური, კორნევისი, ვოლტმანი და სხვ.

საქართველოში პ-ის ნათესები პირველად 1820-იან წლებში გაჩნდა თბილ. ახლომახლ. 1913 პ-ის ნათესებმა უკვე 6800 ჰა-ს მიაღწია. 1975 პ-ის სათესი ფართობი 28 ათ. ჰა-ს აღემატებოდა. საქართველოში პ-ს თესავენ უმთავრესად ახალქალაქის, ახალციხის, წალკის, დმანისის, თეთრი წყაროს, ხულოს, შუახევის რ-ნებში, მოჰყავთ მთაშიც (ბოგდანოვკის რ-ნი, სვანეთი, რაჭა და სხვ.), სადაც ნათესები ზ. დ. 2200—2300 მ-მდე აღწევს. 70-იან წლებში ფართოდ გავრცელდა საადრეო პ-ის მოყვანა უმთავრესად ბოლნისის რ-ნში. რესპუბლიკაში პ-ის საშ. მოსავლიანობა 120 ტ/ჰა შეადგენს. ახალქალაქის, ახალციხისა და წალკის რ-ნებში პ-ის მოსავალი უფრო მეტია — 174—178 ტ/ჰა, ხოლო მოწინავე კოლ-ბებში და საბჭ. მეურნეობებში 280 ტ/ჰა იღებენ. საქართვ. ბარის ზონაში პ-ს თესავენ ზაფხულშიც, თავთავიანი პურეულის აღების შემდეგ და მეორე მოსავალს იღებენ. ამ ზონაში (ზ. დ. 500 მ-მდე) საადრეო მოსავლის მისაღებად პ. შეიძლება დაითესოს შემოდგომაზეც — ნოემბერში. საქართველოში პ-ის ფართოდ გავრცელებული ჯიშებია: მაჟესტიკი, თრიალეთური სახალხო, ლორხი, ეპიკური და სხვ.

ლიტ.: ბ ა დ რ ი შ ვ ი ლ ი გ., კარტოფილის კულტურა საქართველოში, თბ., 1963; მ ი ს ი ვ ე, მემენარეობა, თბ., 1974; ჯ ა ვ ა რ ი ძ ე ა., მემენარეობა, თბ., 1975; Б у к а с о в С. М., Камераз А. Я., Основы селекция картофеля, М.—Л., 1959; Картофель, под ред. Н. С. Шапанова, М., 1970.

გ. ბადრიშვილი. **კარტოფილსარგავი**, მანქანა, რ-იც ერთდროულად ასრულებს ორ პროცესს: რგავს კარტოფილის ბოლქვებს და ნიდაგში შეაქვს მინერ. სასუქი. შეუძლია მწკრივებად დარგოს 30—40, 50—80, 80—120 გ მასის ბოლქვები (როგორც მთელი, ისე დაჭრილი); მწკრივთაშორისი 60 და 70 სმ, ბაზოს წარმოქმნით და წარმოქმნელად. სსრკ-ში უშვებენ 2-მწკრივიან (სრნ-2) და 4-მწკრივიან (სნ-4ბ, სნ-4ბ-1) ძეებს, შექმნილია 6-მწკრივიანიც (სგმ-6) და სარგავი კსნ-90 (90 სმ-იანი მწკრივთაშორისებისათვის). პ. სნ-4ბ-ის (ნახ.)

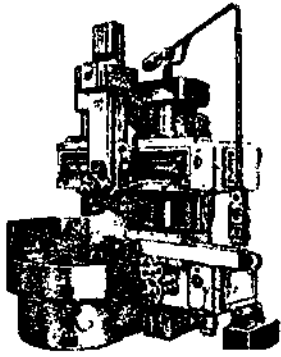

ერთდგარიანი კარუსელური ჩარბი.



პ. კასალაში.



6. კასალაშვილი.



6. კასალაშვილი. „მე-შახტე ქალი“. 1894. ტრეტიაკოვის გალერეა. მოსკოვი.

დითი და ორი ვერტ. სუპორტი. ვერტ. სუპორტი გადაადგილებდა განივას მიმართულ ვერტ. გვერდითი კი — დგარის ვერტ. მიმართულ ვერტ. ვერტ. სუპორტზე ხშირად აყენებენ რვეოლვერულ თავს. პ. ჩ-ზე ჩარხავენ და შიგარჩავენ ცილინდრულ, კონუსურ და მოყვანილ ზედაპირებს, ჭრიან ტორსულ ზედაპირებს, რვეოლვერული თავის საშუალებით ბურღავენ დეტალებს, ატარებენ აგრეთვე ზენკერების, გაფართოების ოპერაციებს; სპეც. სამარჯვის გამოყენებით ჩარხზე შესაძლებელია კუთხვილის მოჭრა, ამოტეხა, ხეხვა, ერთდროულად რამდენიმე იარაღით დამუშავება. პ. ჩ-ზე ამუშავებენ 500 ტ და მეტი მასის 30 მ-მდე დიამეტრის დეტალებს (ძლიერი პიდროტურბინების, პიდროგენერატორების, ატომური რეაქტორების, სინქროფაზოტრონების და სხვათა ნაწილებს). არის აგრეთვე საფრეზი, სახეხი პ. ჩ-ები. კ. ნუცუბიძე.

კარაუშეთი, ისტორიული სოფელი თრიალეთში (ახლანდ. სოფ. ჯინისი, წილკონი-რნი). წყაროებში იხსენიება X ს-იდან. XIX ს-ში აქ თურქეთიდან დევნილი ბერძნ. მოსახლეობა დასახლდა, ახ. სახელიც — ჯინისი — მათ უწოდეს სოფელს.

ლიტ.: საქართველოს სსრ კულტურის ძეგლები, თბ., 1959.

კარაკატილი მუარეოვა, იბ. ნატურალური მეურნეობა.

კარცინოლოგია (ბერძნ. karkinos — კიბო და... ლოგია), ზოოლოგიის დარგი, რიც შეისწავლის კიბოსნაირებს.

კარსალთა, სოფელი დუშეთის რ-ში (ბარისახოს სოფსაბჭო), მდ. ლიქოკის ხეობაში (ხევსურეთის არაგვის მარცხ. შენაკადი). ზ. დ. 1755 მ, დუშეთიდან 70 კმ. მალაროსკარის ვაჟა-ფშაველას სახ. კოლ-ბა (მეცხოველეობა). საშ. სკოლა-ინტერნატი სოფ. ბარისახოში (3 კმ).

კარსანი, სოფელი ახალქალაქის რ-ში, ჯავახეთის ზეგნის სამხრ. ნაწილში, ხოზაფინის ტბის მახლობლად. სოფსაბჭოს ცენტრი (სოფელი: პ., ფილიპოვკა). ზ. დ. 1860 მ, ახალქალაქიდან 30 კმ. მეხოტეობა-მერძევეობის საბჭო. მეურნეობა. საშ. სკოლა, კულტსახლი (კინოდანადგარი), ბ-კა, ამბულ., კავშირგაბმ. განყ-ბა.

კარტაპი, 1. ორატორიანი საზღვაო გემი (ძირითადად სპორტული), აქვს ერთი ან-ბა. 2. XVIII-XIX სს-ში გავრცელებული სამანძიანი (სწორაფრებიანი) გემი (კორვეტზე პატარა, მაგრამ ბრივზე დიდი); იყენებდნენ საღაზვერვო სამსახურისათვის, რუსეთში პ. გამოიყენეს დედამიწის ირგვლივ მოგზაურობისას (მაგ., მ. ვასილიევმა, თ. კოცებუმ, თ. ლიტკემ, ვ. შიშმარიოვმა) და სამეცნ. ექსპედიციებისათვის (ფ. ბელინსკაუზენმა, ვ. გოლოვინმა, მ. ლაზარევმა). 3. ნელი სვლის საბადრაგო გემი საზღვაო ქარავნებისა და ტრანსპორტის დასაცავად.

კასაბლანკა (არაბ. ელ-დ არ-ე ლ-ბ ა ი-დ ა), ქალაქი და ნავსადგური მაროკოს დას. სანაპიროზე, საქალაქო პრეფექტურა. 1965 ათ. მცხ. (1976). პ. აფრ. ერთ-ერთი უდიდესი ქალაქი და ნავსადგურია (ტვირთობრუნვა დაახლ. 18 მლნ. ტ წელიწადში). საავტ. გზების დიდი კვანძი, რკინიგზის სადგური. საერთაშ. მნიშვნელობის აეროპორტი. პ. მაროკოს მთავარი ეკონ. ცენტრია, სადაც თავმოყრილია ქვეყნის დამუშავებით მრეწველობაში დასაქმებულთა 55%. განვითარებულია ლითონდასამუშ. (მ. შ. ავტოსამშენებლო), კვების (თევზსაკონსერვო, საფქვავი, შაქრის), საფეიქრო, ქიმი., ცემენტის, პოლიმერ. და სხვა მრეწველობა. პ-ში არის ეროვნ. და უცხ. საფინანსო და სავაჭრო დაწესებულებანი. ყოველწლიურად იმართება საერთაშ. ბაზრობა.

პ-ის დაარსების ზუსტი თარიღი არ არის დადგენილი. ზოგიერთი ცნობით, VII ს-იდან ახლანდ. პ-ის ადგილზე არსებობდა ქ. ანჟა. 1468 ანჟა პორტუგალიელებმა დაიპყრეს და დაანგრიეს. XVIII ს. II ნახევარში მაროკოს სულთანის სიდი მუჰამად იბნ აბდ ალ-ლაჰის (განაგებდა 1757-

90) დროს ქალაქი ხელახლა აშენდა და ეწოდა ელ-დარ-ელ-ბაიდა (არაბ. სიტყვა-სიტყვით — თეთრი სახლი, ესპ. — Casablanca). 1907 პ. დაიკავეს ფრანგებმა და მაროკოს დამოუკიდებლობის გამოცხადებამდე (1956 წ. 2 მარტი) შედიოდა მაროკოს პროტექტორატის ფრანგულ ზონაში. ძვ. ქალაქის — „მედინის“ (XVI ს.) ირგვლივ ნახევარწრიულად განაშენიანებულია თანამედროვე ქალაქი. პ-ის ცენტრ-ნაწილში მრავალსართულიანი საცხოვრ. სახლები და ადმ. შენობებია („ლიბერტეს“ შენობა, სიმაღლე 78 მ, 1950, არქიტ. ლ. მორანდი). პ-შია დიდებული 5-ნაგვიანი, ვიტრაჟებიანი ეკლესია საკრე-კერი (რკინი-ბეტონი, 1930-52, არქიტ. პ. ტურნობი). ქალაქის განაპირა რ-ნებში ერთსართულიანი ტრად. სახლები, ბაზრები და მეჩეთებია.

კასაბლანკის კონფერენცია 1943, ინგლის-ამერიკის კონფერენცია კასაბლანკაში (მაროკო) 1943 წ. 14-24 იანვარს. მონაწილეობდნენ აშშ-ის პრეზიდენტი ფ. დ. რუზველტი, დიდი ბრიტ. პრემიერ-მინისტრი უ. ჩერჩილი, აგრეთვე ორივე ქვეყნის უმაღლესი საზღ. ხელმძღვანელები. კონფერენციაზე მიაღწიეს შეთანხმებას ჩრდ. აფრიკის კამპანიის დამთავრების შემდეგ მოკავშირეთა ჯარების სიცილიაში გადასხმის შესახებ. შეთანხმება არ ითვალისწინებდა ჩრდ. საფრანგეთში II ფრონტის გახსნას. დამტკიცდა ჩრდ. ბერმაში მოქმედების გეგმა (იპა. ჯარების განდევნა რანგუნდან). განიხილეს აგრეთვე ჩრდ. აფრიკაში საფრ. ადმინისტრაციის, ომში თურქ. პოზიციისა და ომის შემდგომი კოლონიების ბედის საკითხები. დიდი მნიშვნელობა ჰქონდა რუზველტის განცხადებას პრეკონფერენციაზე კასაბლანკაში 1943 წ. 24 იანვ. იმის შესახებ, რომ მოკავშირეები ომს გააგრძელებდნენ საბოლოო გამარჯვებამდე.

კასაი (Kasai) (შესართავთან კვ ა), მდინარე ცენტრალურ აფრიკაში, ანგოლას და ზაირის რესპუბლიკაში, მდ. კონგოს მარცხ. შენაკადი. სიგრძე დაახლ. 2 ათ. კმ, აუზის ფართ. 880,2 ათ. კმ². სათავე აქვს ლუნდის პლატოზე. აჩენს ჩანჩქერებსა და ჭორომებს. უმთავრესად საზრდოობს წვიმის წყლით. წყალდიდობა იცის სექტ.-აპრილში. წყლის ხარჯი ქვემოთში 5-იდან 20 ათ. კმ³/წმ-მდეა. სანაოსნოა შესართავიდან 790 კმ-ზე. თევზჭერა. პ-ს აუზში — ალმასის მოპოვება.

კასალსი, კ ა ზ ა ლ ს ი (Casals) პაბლო (29. XII. 1876, ვენდრელი, ბარსელონის მახლობლად, — 22. X. 1973, სან-ხუანი, პუერტო-რიკო), ესპანელი ვიოლონჩელისტი, დირიჟორი, კომპოზიტორი და საზოგადო მოღვაწე. მისი, როგორც ვირტუოზი შემსრულებლის, დებიუტი შედგა 1899 პარიზში. 1901-იდან ტრიუმფით გამოდიოდა მსოფლიოს მრავალ ქვეყანაში (1905-13 რუსეთში). უკრავდა ტრიოში ა. კორტოსა და ფ. ტიბოსთან ერთად. პ-მა ხანგრძლივი საშემსრულებლო მოღვაწეობით ეპოქა შექმნა სავოლონჩელო ხელოვნებაში. 1920 ბარსელონაში ჩამოაყალიბა სიმფ. ორკესტრი, 1924 — მუშათა მუს. საზ-ბა, რ-საც ხელმძღვანელობდა 1936-მდე. 1939-იდან ცხოვრობდა საფრანგეთში. 1950-იდან ეწეობოდა პ-ის სახ. ფესტივალები. 1957-იდან მრავალ ქვეყანაში იმართება პ-ის სახ. ვიოლონჩელისტთა საერთაშ. კონკურსები (პირველი მოეწყო პარიზში).

ლიტ.: Г н з б у р г Л., Пабло Казальс, 2 изд., М., 1966.

კასანდრა (Cassandra), ძველ ბერძნულ მითოლოგიაში ტროის მეფის პრიამეს მშვენიერი ასული. ტროის დანგრევის შემდეგ, ნადავლის განაწილებისას, წილად ხვდა აკამენონს. მიკენეში აკამენონთან ერთად მოკლეს კლიტემნესტრამ და ეგისთემ. პ-ს სიმშვენიერით მოხიბლულმა აპოლონმა მისწობის ნიჭით დააჯილდოვა, მაგრამ პ-მ უარყო აპოლონის სიყვარული;

კანონისებულმა ღმერთმა იმით დასაჯა, რომ არავის სჯეროდა პ-ს წინასწარმეტყველებისა. ლაიონიაში, ქ. ლევქტრაში, გავრცელებული იყო პ-ს კულტი, რ-იც მოგვიანებით ადგილ. გმირი ქალის ალექსანდრას კულტს შეერწყა. პ-ს მითი გამოიყენა ესქილემ ტრილოგია „ორესტეაში“. პ-ს წ ი ნ ა ს წ ა რ მ ე ტ ყ ვ ე ლ ე ბ ა გადატანილი მნიშვნელობით გულისხმობს ავის მომასწავებელ წინასწარმეტყველებას, რ-ისაც არავის სჯერა.

კასანდრა (Cassandra), მცენარეთა გვარი მანანასებრთა ოჯახისა; იგივეა, რაც ქამედაფენი.

კასატინი ნიკოლოზ ალექსის ძე [13 (25). XII. 1859, მოსკოვი, — 17. XII. 1930, იქვე], რუსი ფერმწერი. რსფსრ სახალხო მხატვარი (1923). სწავლობდა მოსკ. ფერმწერის, ქანდაკებისა და ხუროთმოძღვრების სასწავლებელში (1873-83), იქვე მუშაობდა პედაგოგად (1894-1917). პეტერბ. სახმატვრო აკად. ნ. წ. (1903). „პერედვიჟნიკების“ აზნანაგობის წევრი 1891-იდან. შემოქმედების დასაწყისში ქმნიდა გვიანდ. „პერედვიჟნიკულ“ ჟანრულ სურათებს („მოქიშპეები“, 1890, ტრეტიაკოვის გალერეა, მოსკოვი; „ცილისწამება“, 1893, რუს. მუზეუმი, ლენინგრადი). 1890-იან წლებში პ-მა ერთ-ერთმა პირველმა ასახა პროლეტარიატის ცხოვრება („მეშახტე ქალი“, 1894; „მალაროელები. ცელა“, 1895, — ორივე ტრეტიაკოვის გალერეა). პ-მა შექმნა 1905-07 რევოლუციისადმი მიძღვნილი სურათები („მუშა-მებრძოლი“, 1905, სსრკ რევ. მუზეუმი, მოსკოვი). საბჭ. პერიოდში პ. ახალი, საბჭ. ადამიანის სახის შექმნაზე მუშაობდა („სწავლისათვის. პიონერი გოგონა მეცადინეობის დროს“, 1926, სსრკ რევ. მუზეუმი, მოსკოვი და სხვ.).

ლიტ.: С и т н и к К. А., Н. А. Касаткин, М., 1955.

კასატია (გვიანდ. ლათ. cassatio — გაუქმება, განადგურება < ლათ. quasso — ვამსხვრევ, ვანადგურებ), კანონიერ ძალაში შეუსვლეელი გადაწყვეტილების თუ განაჩენის გასაჩივრება ან გაპროტესტება ზემდგომი ინსტანციის სასამართლოში; პ. ეწოდება აგრეთვე საჩივრისა და პროტესტის საფუძველზე საქმის განხილვას გადაწყვეტილების ან განაჩენის კანონიერებისა და დასაბუთებულობის შემოწმების მიზნით. საკასაციო საჩივრის ან პროტესტის შეტანა შეიძლება ყველა სასამართლოს განაჩენისა და გადაწყვეტილებაზე გარდა სსრკ-ის და მოკავშირე რესპუბლიკების უმაღლესი სასამართლოების განაჩენისა და გადაწყვეტილებისა. სასამართლოს განაჩენის საკასაციო წესით გასაჩივრების უფლება აქვს მსჯავრდებულს, მის დამცველს და კანონიერ წარმომადგენელს. აგრეთვე დაზარალებულს და მის წარმომადგენელს. სამოქალაქო მოსარჩელეს, სამოქალაქო მოპასუხეს და მათ წარმომადგენლებს უფლება აქვთ გაასაჩივრონ განაჩენის მხოლოდ ის ნაწილი, რ-იც სამოქალაქო საჩივრს ეხება. სასამართლოს მიერ გამართლებულ პირს განაჩენის გასაჩივრება შეუძლია მაშინ, როცა იგი არ ეთანხმება გამართლების მოტივებს. სასამართლოს გადაწყვეტილების საკასაციო წესით გასაჩივრება შეუძლიათ მოსარჩელეს, მოპასუხეს და იმ პირებს, რ-ებიც საქმეში მონაწილეობენ. პროკურორი მოკლავა გაპროტესტოს ყველა უკანონო და დაუსაბუთებელი განაჩენი და გადაწყვეტილება.

პირველი ინსტანციის სასამართლოს განაჩენზე საჩივრისა და პროტესტის შეტანა შეიძლება განაჩენის გამოცხადებიდან 5 დღეში, ხოლო გადაწყვეტილებიდან — 15 დღეში. საკასაციო წესით საქმის განხილვის დროს სასამართლო ამოწმებს განაჩენის თუ გადაწყვეტილების კანონიერებასა და დასაბუთებულობას საქმეში არსებული და დამატებით წარმოდგენილ მასალებს მიხედვით. სასამართლო არ არის შეზღუდილი საკასაციო საჩივრის ან პროტესტის

მოსაზრებებით და ყველა მსჯავრდებულის საქმეს ამოწმებს სრული მოცულობით.

საკასაციო ინსტანციას შეუძლია უცვლელად დატოვოს განაჩენი ან გადაწყვიტოს; გააუქმოს იგი (მთლიანად ან ნაწილობრივ) და საქმე გადასცეს ხელახალი გამოჩენისათვის ან სასამართლოს — ახ. განხილვისათვის; გააუქმოს განაჩენი ან გადაწყვეტილება და შეწყვიტოს საქმე წარმოებით; შეიტანოს ცვლილება განაჩენში. ე. ი. შეამციროს დანიშნული სასჯელი ან დააკვალიფიციროს ქმედობა სხვა მუხლით, რ-იც უფრო მსუბუქ სასჯელს ითვალისწინებს; შეცვალოს გადაწყვეტილება ან გამოიტანოს სამოქალაქო საქმეზე ახ. გადაწყვეტილება, როცა საქმის გარემოებანი სრულად და სწორად არის დადგენილი, მაგრამ დაშვებულია შეცდომა სამართ. ნორმის გამოყენების დროს და სხვ. საკასაციო სასამართლოს მითითება სავალდებულოა დამატებითი გამოკვლევისა და სასამართლოსათვის საქმის გარემოებებზე განხილვის დროს, მაგრამ საკასაციო ინსტანციის სასამართლოს უფლება არა აქვს დაადგინოს ან დამტკიცებულად ჩათვალოს განაჩენით თუ გადაწყვეტილებით დაუდგენელი ან უარყოფილი ფაქტები, წინასწარ გადაწყვეტილის საკითხი ბრალდებულის ან სარჩელის დამტკიცებისა თუ დაუმტკიცებლობის შესახებ, მიუთითოს სასჯელის ზომა და სხვ. (იხ. საქ. სსრ სისხლის სამართ. საქროცესო კოდ., კარი IV; საქ. სსრ სამოქალაქო სამართ. საქროცესო კოდ., კარი III).

კასელი (Cassel) გუსტავ (20. X. 1866—15. I. 1945), შვედი ეკონომისტი, ბურჟუაზიული პოლიტიკური ეკონომიის მათემატიკური სკოლის მიმდევარი; სამეცნ. ხარისხი მიიღო უფსალის უნ-ტში (1895). სტოკჰოლმის უნ-ტის პოლიტიკონ. და ფინანსების პროფესორი (1904—33). პ-ის შეხედულებები ეკლექტიკურია. ღირებულების შრომითი თეორიის საწინააღმდეგოდ წამოაყენა ფასის ვულგარული კონცეფცია, რ-იც ეყრდნობა მატერ. დოვლათის იშვიათობის პრინციპს, აქედან გამომდინარე დაამუშავა ფულის მიმოქცევის, ხელფასისა და ეკონ. კრიზისების საკითხები.

კასელი (Kassel), ქალაქი გერ-ში, ჰესენის მხარეში, მდ. ფულდის ნაპირზე. 204 ათ. მცხ. (1976). სატრანსპ. კვანძი. სამდ. ნავსადგური. მურა ნახშირის აუზის ცენტრი. ლოკომოტივთ-, ავტო- და კაგონთმშენებლობა, ელექტროტექ. მანქანათმშ., ოპტ. იარაღების წარმოება, საფეიქრო მრეწველობა. სამრეწვ. აკადემია, უმაღლესი არქიტ. სკოლა, სამხატვრო გალერეა. არქიტ. ძეგლები.

კასეტი (ფრანგ. cassette — კოლოფი), 1. მ ა გ ნ ი ტ ო ფ ო ნ უ რ ი პ., ბრტყელი კოლოფისებრი მოწყობილობა (ნახ. 1), რ-შიც მავს. ლენტი. პ-ს დგამენ მავნიტოფონში, ვიდეომაგნიტოფონში (ვიდეოკასეტი), ლენტს ამოძრავებენ ლენტსაწვლავი მექანიზმით. 2. ფ ო ტ ო გ რ ა ფ ი უ ლ ი პ. შუქმუდრევი მოწყობილობაა, რ-შიც კინო-, ფოტოფირს (ნახ. 2) ან ფოტოფირფიტას ათავსებენ. ფოტოაპარატის დამუშავის დასაჩქარებლად იყენებენ სპეცფირიან პ-ებს: „რაპიდს“ (ნახ. 3), „კოდაპაკს“ და სხვ.; კინოსამპროექციო აპარატებში ცალმაგ, ორმაგ და ერთნახევრიან (შუქგვილებულ) პ-ებთან ერთად იყენებენ უწყკასეტი. ნახ. 1. სახურავახდელი მაგნიტოფონის კასეტის საერთო ხედი.

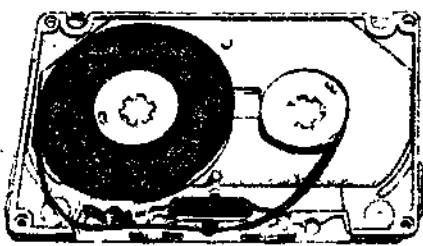

ვეტ პ-ებსაც (ე. წ. კასეტური კინოსათვის). **კასია** (Kassia), IX ს. ბიზანტიელი პოეტი ქალი; ავტორი მორალური სენტენციების შემცველი ეპიგრამებისა, რ-თა მთავარი თემაა ადამიანთა უგუნურება და უხნეობა. პ. იყო აგრეთვე ჰიმნების როგორც პოეტური ტექსტის, ისე მუსიკის ავტორი.

კასია (Cassia), მრავალწლოვანი ბალახის, ბუჩქების ან ტანდაბალი ხეების გვარი ცეზალპინიასებრთა ოჯახისა. 500—600 სახეობა გავრცელებულია ორივე ნახევარსფეროს ტროპიკებსა და აუბტროპიკებში. სამკურ. მნიშვნელობა აქვს ს-ი ნ-ა მ-ა ქ-ის ხ-ე-ს (C. acutifolia), რ-ის სამშობლოდ სუდანს მიიჩნევენ. სსრკ-ში მისი ერთწლიანი კულტურა შუა აზიასა და ყაზახეთში გვხვდება. საქართველოში ხარობს სუბტროპ. მცენარეთა სარტყელში. ბუჩქის სიმაღლე 1,5 მ აღწევს. სამკურნალოდ იხმარება მისი ფოთლი, რ-იც „ალექსანდრიული ფოთლის“ (სინამაქის ფოთლის) ან სენას სახელით არის ცნობილი, და პარკი (ალექსანდრიული პარკი); შეიცავს ანტრაგლიკოზიდებს, იყენებენ საფლავარათო საშუალებად, ისე როგორც C. angustifolia-ს და C. obovata-ს. ხ ი ა რ ი-შ ა მ ბ ა რ ი ა ნ უ ხ ე ჩ ე რ ხ ე ე ლ ა (C. fistula) საქართველოში ეგვიპტიდან და ინდოეთიდან შემოქონდათ და საფლავარათო საშუალებად ხმარობდნენ. მისი ქერქი შედიოდა პირში გამოსავლები კეთილსურნელოვანი ნარევის ს უ ნ ო ნ ი ს შემადგენლობაში. 5. წუწუნაჯა.

კასიანი ვასილი ილიას ძე [20. XII. 1895 (1. I. 1896), სოფ. მიკულინცი, ახლანდ. ივანო-ფრანკოვსკის ოლქი, უკრ. სსრ.—26. VI. 1976, კიევი], საბჭ. გრაფიკოსი. სსრკ სახ. მხატვარი (1944), სსრკ სამხატვრო აკად. წ. წ. (1947). სოციალ. შრომის გმირი (1974). სკკპ წევრი 1946-იდან. სწავლობდა პრალის სამხატვრო აკადემიაში (1920—26). 1923 მიიღო საბჭ. მოქალაქეობა. 1927 დასახლდა უკრ. სსრ-ში. პ-ის გრაფიურებს, ნახატებს, პლაკატებსა და წიგნის ილუსტრაციებს ახასიათებს ექსპრესიული შტრიხი და სახეების რომანტიკ. ამალღებულობა („გაფიცვა“, გრაფიურა ხეზე, 1926; სერია „დნებრმშენი“, ლინოგრაფიურა, 1932—34; სერია „ი. ი. ლენინის და უკრაინა“, ოფორმ. 1947). შექმნილია სხ. უკრ. სსრ სახელმწ. პრემია (1964). უკრ. სსრ სახელმწ. პრემია (1971). დაჯილდოებულია 2 ლენინის ორდენით, 3 სხვა ორდენითა და მედლებით.

ლიტ.: Василья Ильича Касьян, М., 1957; Василья Касьян. Каталог юбилейной выставки, К., 1966.

კასიანი (ტერ-კასპარიანი) სარქის ივანეს (პოვანესის) ძე [16 (26). 1876. ქ. შუმა, — 1938], საბჭ. პარტიული მოღვაწე. კომპარტიის წევრი 1905-იდან. რევ. მოძრაობაში ჩაება ბაქოს რეალურ სასწავლებელში სწავლის დროს, რისთვისაც გარიცხეს სასწავლებლიდან. ხელმძღვანელობდა ბაქოს პირველ არალეგალურ ბოლშევიკურ სოშურ გაზ. „ბანგორი მაინს“ („მუშის ხმა“). შემდგომ თბილისში თანამშრომლობდა გაზ. „კაიფსა“ („ნაპერწყალი“) და „ნორ ხოსქში“ („ახალი სიტყვა“). 1907—10 კვლავ ბაქოში რედაქტობდა გაზ. „ორერს“ („დღეები“), ებრძოდა ლიკვიდატორებს, მონაწილეობდა მუშათა ლეგალურ ორგანიზაციებში. 1910—14 მონაწილეობდა თბილ. ბოლშევიკური ორგანიზაციის მუშაობაში. 1914 იანვარში თბილისში გამოსცა ჟურნ. „მერ ხოსქი“ („ჩვენი სიტყვა“). პარ-ში დააპატიმრეს და გადაასახლეს ასტრახანში, შემდეგ ვოლგაში. 1917 თბილისში დაბრუნდა, სადაც არალეგალურად ცხოვრობდა და მუშაობდა პარტიის სამხარეო კომიტეტში. 1918—19 იბრძოდა მენშევიკური მთავრობის წინააღმდეგ. რევ. მოღვაწეობისათვის წინააღმდეგ დააპატიმრეს მენშევიკებმა და დაშინაკებმა. 1920 ნოემბერში მონაწილეობა მიიღო სოხეთში

საბჭ. ხელისუფლების დამყარებისათვის ბრძოლაში. 1924—27 მუშაობდა ამიერკავკ. კომუნისტური უნ-ტის რექტორად, შემდგომ წლებში ასფსრ ცაკის, სოშბ. სსრ ცაკის, ასფსრ უმაღლესი სასამართლოს თავრედ. პ-მა დიდი ამაგი დასდო მარქსიზმის კლასიკოსთა სოშბ. ენაზე თარგმნას. სხვადასხვა დროს არჩეული იყო რკპ(ბ) კავკ. სამხარეო კომიტეტის, სოშბ. კპ ცკ-ის, ასფსრ 3 მოწვევის ცაკის წევრად, კომინტერნის III კონგრესის დელეგატად.

რ. ბარკალაია. **კასილა**, აღმოსავლური პოეზიის ფანრი. ჩამოყალიბდა არაბ. ლიტ-რაში VI ს-ში. ტრად. პ. შედგება ერთიანი რითმითა (მონორიმი) და მეტრით გაწყობილი 20-იდან 200-მდე ბაითისაგან. გოველი ბაითი ლოგიკურად დასრულებული ნაწყვეტია. თავისი ბუნებით პ. სინკრეტულია. პ. იწყება ლირ. ნაწილით — ნასიბით, რ-შიც პოეტი მიტოვებული სადგომის დანახვაზე მისტერის სატრფოსთან ერთად აქ გატარებულ დღეებს. მომდევნო ნაწილი (ვას-ფი) აღწერილია პოეტის მოგზაურობა, ბუნება, მისი აქლემის ან ცხენის თვისებები და სხვ. მე-3 ნაწილში პოეტი ხოტბას ასხამს თავის ტომს, ბელადს (მადბ) ან საკუთარ ღირსეულებს (ფახრი), შემდგომ ისტ. პერიოდში — მფარველ ფეოდალს. ეს ნაწილი ხშირად სატირულია. მიმართულია პოეტის ან მისი მფარველის მტრების წინააღმდეგ (პიჯა—დაცინება). პ-ის შემადგენელი ნაწილია ხამრიათიც — ლეგის თემა. დროთა განმავლობაში ზოგი ნაწილი და თემა დამოუკიდებელ ყანრებად იქცა. პ. ადრევე გავრცელდა ირანში, თურქეთსა და სხვ. აღმ. ქვეყნებში. არსებითი ცვლილება განიცადა ნასიბმა, რ-იც ერთვ. შინაარსით დაიტვირთა (მაგ., რუდაქი, ხაკანი).

ლიტ.: Бертельс Е. Э., История персидско-таджикской литературы, Избр. труд., [т. 1], М., 1960; Brockelmann C., Geschichte der arabischen Literatur, 2. Aufl., Bd. 1—2, Leiden, 1943—49.

კასივა, ქალაქი იაპონიაში, კ. ჰონსიუზე, ტიბის პრეფექტურაში. 179 ათ. მცხ. (1973). კვების (ლუდი, ხორცისა და რძის ნაწარმი), საფეიქრო (შალის ქსოვილები), მანქანათმშ. მრეწველობა.

კასიკი (ესპ. cacique, ნასესხებია ინდიელთა ტომის არავაკების ენიდან), ინდიელთა ბელადი მექსიკაში, ვესტინდოეთში, ცენტრ. ამერიკაში (ესპანელთა დაპყრობებამდე). პ-ის თანამდებობა მემკვიდრეობით გადადიოდა. პ-ებისა და მათი შთამომავლებისაგან ჩამოყალიბდა არისტოკრატთა ფენა ატლექეებში, მიახსა და სხვ. ხალხებში. პ-ების ნაწილი ესპ. კოლონიზატორების მხარეზე გადავიდა, მემამულე ფეოდალებად გადაიქცა და ესპ. სამსახურში ჩადგა. ლათ. ამერიკასა და ესპანეთში პ-ებს უწოდებენ მემამულურ, ბურჟ. და სამხ. წრეებიდან გამოსულ გავლენიან პოლიტიკოსებს, რ-ებმაც ქვეყნის გარკვეულ რ-ნებში ძალაუფლება მიიტაცეს. მმართველობის სისტემას, რ-ის დროსაც ცენტრ. ხელისუფლება თავის ძალაუფლებას ადგილებზე პ-ის საშუალებით ახორციელებს, კასიკიზმი ეწოდება.

კასილი ლევ აბრამის ძე [27. VI (10. VII). 1905, პოკროვსკაია, ახლანდ. ქ. ენგელსი, — 21. VI. 1970, მოსკოვი], რუსი საბჭ. მწერალი. სსრკ პედ. მეცნ. აკად. წ.-კორ. (1965). ნაწარმოებებს აქვეყნებდა 1925-იდან. წერდა უპირატესად ბავშვებისა და ახალგაზრდებისათვის. მას ეკუთვნის რომანები და მოთხრობები „კონდუიტი“ (1930), „შვამბრანია“ (1933), „ჩემი ძვირფასი ბიჭუნები“ (1944), „უმცროსი ვაჟი-შვილის ქერა“ (1949, მ. პოლიანოვსკისთან ერთად; სსრკ სახელმწ. პრემია, 1950), „თეთრი დედოფლის სვლა“ (1956, ქართ. თარგმ. 1960), „მზად იყავით, თქვენო უმაღლესობავ!“ (1964) და სხვ. დაჯილდოებულია 4 ორდენითა და მედლებით. თბზ.: Собр. соч., т. 1—5, М., 1965—66.

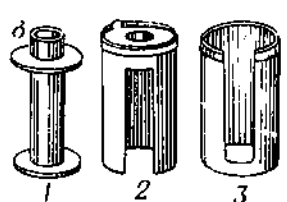
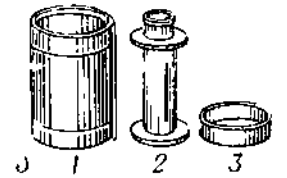

კასეტი. ნახ. 2. მცირეფორმატიანი ფოტოაპარატის კასეტები: ა—მოდემიფიკაციანი სტანდარტული კასეტი (ჭერიტის ნაპირებში შექმნილ წველონისათვის დაწებებულია ხავერდი), 1—კორპუსი; 2—ფირის დასახვევი კოჭი; 3—სახურავი; ბ—ორცილინდრიანი (გასახსნელოჭერიტიანი) კასეტი; 1—კოჭი; 2—შიგა ცილინდრული კორპუსი; 3—გარე ცილინდრული კორპუსი.

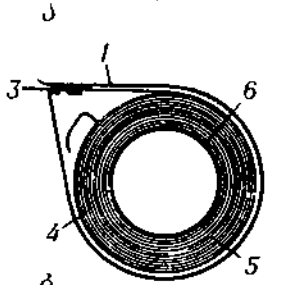
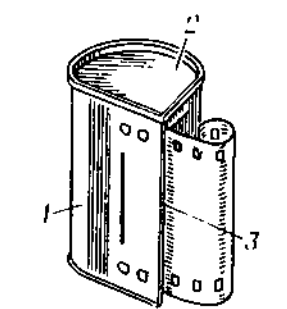

კასეტი. ნახ. 3. „რაპიდის“ ტიპის კასეტის საერთო ხედი (ა) და ჭრილი (ბ). 1—ცილინდრული კორპუსი; 2—კორპუსთან შედუღებული სახურავი; 3—ჭერიტი, რომლის ნაპირებზე შექმნილ წველონისათვის დაწებებულია ხავერდი; 4—ორი ბრტყელი ზამბარა; 5—ფოტოფირი; 6—პლასტმასის მილაკი.



3. კასიანი.

კასინი აბდ ალ-ქარიმ (1914, ბაღდადი, — 9. II. 1963, იქვე), ერაყის სახელმწიფო მოღვაწე. მიიღო სახმ. განათლება. 1955-იდან ბრიგადის გენერალი. მეთაურობდა სახმ. გადატრიალებას, რ-მაც დასაბამი მისცა 1958 ერაყის რევოლუციას. 1958—63 იყო პრემიერ-მინისტრი, თავდაცვის მინისტრი და მთავარსარდალი. თავისი მოღვაწეობის დასაწყისში პ-ის მთავრობამ განაზოტრიალდა რიგი პროგრ. ღონისძიებანი. 1959 დასასრულიდან პ-მა დაიწყო დემოკრ. ძალების დათრგუნვა. 1963 სახელმწ. გადატრიალების დროს დახვრიტეს.

კასინოვი, ქალაქი რსფსრ რიაზანის ოლქში. ნავისადგომი მდ. ოკაზე. რკინიგზის სადგ. კასიმოვიდან 5 კმ, რიაზანიდან 164 კმ. ბაღესაქსოვი და ბეწვეულის ფ-ები, გემთშესაკეთებელი, სამაცივრო მოწყობილობის და სხვა ქ-ნები. ინდუსტრ. ტექნიკუმი, სახედ. და პედ. სასწავლებლები. მხარეთმცოდნეობის მუზეუმი. დაარსა იური დოღგორუკი 1152.

კასინი (Cassini) ჟაკ (18. II. 1677, პარიზი, — 15. IV. 1756, ტიური, კლერმონის ახლოს), ფრანგი ასტრონომი და გეოდეზისტი. პარიზის მეცნ. აკად. წევრი (1694), პარიზის ობსერვ. დირექტორი (1712). ჯ. კასინის შვილი. იკვლევდა დედამიწის ფორმას, მონაწილეობდა პარიზის მერიდიანის გრადუსულ გაზომვაში (XVII ს. დასასრ. — XVIII ს. დასაწყ.). პირველმა გაზომა პარალელის რკალის ერთი გრადუსის სიგრძე (1734). პ-ს ეკუთვნის ესეების ბუნების ფილოსოფიაში.

კასინი (Cassini) ჯოვანი დომენიკო (ჟან დომინიკი) (8. VI. 1625, პერინალდო, ნიციის მახლობლად, — 14. IX. 1712, პარიზი), ასტრონომი, წარმოშობით იტალიელი. პარიზის მეცნ. აკად. წევრი (1669), პარიზის ობსერვ. დირექტორი (1669). აღმოაჩინა იუპიტერის (1665) და მარსის (1666) ბრუნვა, სატურნის 4 თანამგზავრი (1671—84), სატურნის რგოლის დაყოფა შიდა და გარე ნაწილებად („კასინის კვთა“) და ზოლიაქური ნათება. შეისწავლა მთვარის ოპტ. ლიბრაცია. პირველია ჟ. რიქსთან ერთად მარსზე დაკვირვებით იმ დროისათვის საიმედოდ განსაზღვრა მზის პარალაქსი (9,5'' — 10,0'', თანამედროვე მნიშვნელობაა 8,8'').

კასინის ოჯახი (ჯ. კასინის სახელიდან), პ-ის რიგის ბრტყელი ალგებრული წირი. **კასიოდორუსი** (Cassiodorus; სრული სახელი Flavius Magnus Aurelius Cassiodorus Senator) (დაახლ. 487, სცილატიუმი, კალაბრია, — დაახლ. 578, ვივარიუმი), მწერალი, ოსტგუთების სახელმწიფოს მოღვაწე, თეოდორიხთან და მის მეგობრებთან დაახლოებული პირი. მისი პოლიტიკა მიზნად ისახავდა ოსტგუთების რომაელებთან დაახლოებას. მოხუცებულობისას ბერად შედგა, თავის მამულში დააარსა მონასტერი ვივარიუმი, რ-იც ადრინდ. შუა საუკ. კულტურის კერად იქცა. ავსტორია 12-ტომიანი „გუთების ისტორიისა“ (შემონახულია ოთხდანიდან შემოკლებული სახით). მისი თხზულებები ეკლესიის ისტორიაზე, აგრეთვე წერილებისა და რესკრიპტების კრებული მნიშვნელოვანი წყაროა გუთების ისტ. შესასწავლად.

კასიოპეა (ლათ. Cassiopeia), ცის ჩრდ. ნახევარსფეროს თანავარსკვლავედი. მისი 5 ყველაზე ბრწყინვალე ვარსკვლავი, რ-თა ვიზუალური ვარსკვლავიერი სიდიდეებია 3,4; 2,7; 2,4; 2,2 და 2,3, ქმნიან W ფიგურას. ამ თანავარსკვლავედში 1572 აინთო შეახალი ვარსკვლავი; პ-შია რადიოგამოსხივების ყველაზე ძლიერი წყარო, ხილვადია სსრკ მთელი ტერიტორიიდან წლის ყოველ დროს. სახელწ. მომდინარეობს ძვ. ბერძნ. მითოლოგიიდან — ანდრომედეს დედის კასიოპეას სახელიდან. **კასიოპეიდები**, მეტეორული ნაკადი, რ-ის რადიანტი კასიოპეას თანავარსკვლავედშია. შეიმჩნევა ყოველწლიურად, ივ-

ლის-აგვ-ში. ნაკადში მეტეორთა რიცხვი მაქსიმალურია 28 ივლ. ახლოს. **კასირერი** (Cassirer) ერნსტ (28. VII. 1874, ბრესლაველი, ახლანდ. ვროცლავი, — 13. IV. 1945, პრინსტონი, ნიუ-იორკი), გერმანელი იდეალისტი ფილოსოფოსი, ნეოკანტიანელობის მარბურგის სკოლის წარმომადგენელი. ჰამბურგის უნ-ტის პროფესორი (1919—33) და რექტორი (1930—33). 1933-იდან გარდაცვაობაში იყო. 1920 შემდეგ შექმნა კულტურის ორიგინ. ფილოსოფია. პ. ნატორპსა და პ. კოპენთან ერთად ი. კანტის სისტემიდან განდევნა ცნება „ნიეთისა თავისთავად“. მისი თვალსაზრისით, „ცდას“ („მრავალგვარობას“) ქმნის მხოლოდ აზრი. კანტისეული ორი სამყაროს ნაცვლად მან აღიარა მხოლოდ „კულტურის სამყარო“, რ-იც იქმნება გონების კონსტრ. მოღვაწეობის საფუძველზე. კულტურის განსხვავებული სფეროები, „სიმბოლური ფორმები“ (ენა, მითი, რელიგია, ხელოვნება, მეცნიერება), პ-ის მიხედვით, ერთმანეთზე არ დაიყვანება, თავისთავადი წარმონაქმნებია. პ-ის კულტურის ფილოსოფია მოიცავს იდეალ. შეხედულებას ადამიანზე როგორც „სიმბოლოების შემქმნელ ცხოველზე“.

პ-ის შეხედულებებმა, კერძოდ, მისმა მოძღვრებამ „სიმბოლურ ფორმებზე“, განსაზღვრელი ზემოქმედება მოახდინა ე. წ. მარბურგის სკოლის მიერ კულტურის ისტ. სფეროში ჩატარებულ კვლევა-ძიებაზე.

თხზ.: Das Erkenntnisproblem in der Philosophie und Wissenschaft der neueren Zeit, Bd. 1—4, B., 1906—57; Познание и действительность, СПб., 1912; ისტორია, ამი-მომხილველი, 1972. [ტ.] 6—9.

ლიტ.: ცინცაძე გ., ერნსტ კასირერი, წგნ.: XX საუკუნის ბურჟუაზიული ფილოსოფია, თბ., 1970.

კასირსკი იოსებ აბრამის ძე [4 (16). IV. 1898, ფერდანი, — 21. II. 1971, მოსკოვი], საბჭ. თერაპევტი და პემატოლოგი. სსრკ მედ. მეცნ. აკად. აკადემიკოსი (1936). 1921 დაამთავრა სარატოვის უნ-ტის სამედ. ფაკ-ტი. 1934-იდან მუშაობდა იქითა დახელოვნების ცენტრ. ინ-ტში. პ. შეისწავლიდა პემატოლოგიის, რევმატოლოგიის, კარდიოლოგიის, ტროპ. დაავადებებისა და სხვ. პრობლემებს. შექმნა მოძღვრება აქტ. ავტობიოლ. სტიმულატორების როლის შესახებ რემისიების განვითარებაში ლეიკოზისა და სისხლის დაავადებაში მორფოდინამიზმის დროს. ვისცერალური ლეიშმანიოზის დიაგნოსტიკისათვის შემოიღო მეკრდის ძელის პუნქციის მეთოდი, რისთვისაც შექმნა სპეც. ნემსი (პ-ს ნემსი). სსრკ-ში პირველმა გამოიყენა ციტოლოგიური დიაგნოსტიკისათვის შინაგანი ორგანოებისა და ლიმფური კვანძების პუნქცია. მსოფლიოში პირველმა განახორციელა მეკრდის ძვალშიგა სისხლის გადასხმა, რასაც დიდი მნიშვნელობა აქვს ტრავმის, დამწვრობისა და კახექსიის მკურნალობისას. პ. იყო პემატოლოგთა საერთაშ. კავშირის ვიცე-პრეზიდენტი (1961—63); პოლ., უნგრ. სამედ. საზ-ბებისა და შვეიც. პემატოლოგთა საზ-ბის საპატიო წევრი. დაჯილდოებულია 2 ლენინის ორდენით, 2 სხვა ორდენითა და მედლებით.

კასიტანი (აქალურად კაშუ, ბერძნ. Κασσιται), ძვ. ხალხები, რ-ებიც ცხოვრობდნენ ზაგროსის მთიანეთში (დას. ირანი) ახლანდ. ლურისტანის ტერიტორიაზე. ძვ. წ. III ათასწლ. II ნახევარში პ. ელამის სახელმწიფოს შემადგენლობაში შედიოდნენ. ძვ. წ. 1741 მათ განდამის მეთაურობით უშედეგოდ ილაშქრეს შუამდინარეთში, ძვ. წ. 1595, განმეორებისათვის ლაშქრობის დროს, დაიპყრეს ბაბილონეთი, სადაც მათი ბატონობა ძვ. წ. 1204-მდე გაგრძელდა; პ-მა შეითვისეს ადგილ. კულტურის არაერთი ელემენტი, დამწერლობა და პანთეონი; შექმნეს ეკონომიკურად ძლიერი საზმ. არისტოკრატია. ძვ. წ. 1171 პ. საბოლოოდ განდევნეს შუამდინარეთიდან მათ თავდაპირველ საცხოვრ. ადგილებში.

ძვ. წ. VIII—VII სს-ში ისინი არაერთხელ დალაშქრეს ასურელმა მეფეებმა. უკანასკნელად იხსენიებიან ძვ. წ. 324, როცა პ. საბოლოოდ გაანადგურა ალექსანდრე მაკედონელმა. პ-ის განვითარების დონეზე წარმოდგენას გვიქმნის ე. წ. „ლურისტანის ბრინჯაოს“ საკმაოდ მაღალი კულტურა, რ-იც, როგორც ფიქრობენ, სწორედ პ-მა შექმნეს ძვ. წ. II—I ათასწლ. მიჯნაზე. მათი ეთნ. კუთვნილების საკითხი საბოლოოდ გადაჭრილი არაა. არის მოსაზრება, რომ პ. განეკუთვნებინ ზაგროსის მთიანეთში მცხოვრები ხალხების — ელამელების, გუთებისა და ლულუბელების — წრეს. კასიტური ენა, რ-საც ეყვრებოდა ჩვენამდე მოღწეული 48 სიტყვისაგან შემდგარი კასიტურ-აქადური ლექსიკონით, ერთიანდგება ზაგროსულ-ელამურ ენათა ჯგუფში, რ-იც, თავის მხრივ, გარკვეულ მსგავსებას ავლენს იბერიულ-კავკასიურ ენათა ოჯახთან.

ლიტ.: შარაშენიძე ზ., კასიტების პირველსახეობისა და მათი ეთნიკური ენობის საკითხისათვის, ჟსაქ. სსრ მეცნ. აკადემიის საზ. მეცნ. განყ-ბის სამმეც., 1961, № 2.

გ. შარ.შენიძე.

კასიტარიტი (< ბერძნ. kasiteros — კალა), ჟანგულების კლასის მიწერალი; ქიმ. შედგენილობა SnO₂. მინარევეები Nb, Ta, W, Zr, Ti და სხვ. კრისტალდება ტეტრაგონურ სინგონიაში. კრისტალები პრიზმული ან ბიპირამიდული აქვს, აგრეთვე გატები წვრილმარცვლოვანი. ყვავსფერი, ნაცრისფერი, შავი, იშვიათად მოწითალო-ყვითელია. ელვარება ალმასისებრი აქვს. სიმკვრე მინერალოგიური სკალით 6—7; სიმკვრევე 6040—7120 კგ/სმ³. გვხვდება მთავე ქანებთან დაკავშირებულ პეგმატიტებსა და ჰიდროთერმულ-პნემატილიზურ წარმონაქმნებში, აგრეთვე ქვიპრობებში (პ-ის მოპოვების ძირითადი წყარო). პ. კალის ძირითადი მადანია. პ-ას საბადოები არის სსრკ-ში (შორეული ალმოსავლეთი, შუა აზია, ყაზახეთი), მაღაი-ზიაში, ტაილანდში, ინდოეთში, ჩინეთში, ბოლივიაში, ნიგერიაში და სხვ.

კასიტარი ენა, თანამედროვე ლურისტანის (დას. ირანი) ტერიტორიაზე ძვ. წ. II—I ათასწლეულებში გავრცელებული აწმკედარი ენა. აქადურ წყაროებში დადასტურებული კასიტური სიტყვების (მეტწილად საკუთარი სახელები) ანალიზის შედეგად გამოვლენილია ასიოდე ძირი და რამდენიმე აფიქსი. ზოგიერთი მკვლევარი (ვერმ. მეცნიერები გ. პიუზენგი და ფ. დელინი) ვარაუდობს, რომ პ. ე. ელამურს ენათესავება.

კასიუს დიო კოცეიანუსი (Cassius Dio Cocceianus) (რომაელი ისტორიკოსი (დაახლ. 153—235). წარმოშობით ბითინის ქალაქ ნიკეიდან. ეკავა მაღალი სამხედრო თანამდებობები, ეკუთვნოდა სენატორთა უმაღლეს წოდებას. ავტორია რამდენიმე ისტ. თხზულებისა. ჩვენამდე (ნაწილობრივ დაზიანებულმა) მოადწვია „რომის ისტორიამ“ 80 წიგნად, რ-იც მოიცავს ნანას რომის დაფუძნებიდან 229-მდე. განსაკუთრებით მნიშვნელოვანია ამ თხზულების ის ნაწილი, სადაც ავტორი თავის თანამედროვე მოვლენებს აღწერს და იყენებს ოფიც. დოკუმენტებს. მაგრამ პ. დ. პ-ის თხზულება რომის ისტორიის სხვა პერიოდებისთვისაც ძვირფას წყაროს წარმოადგენს, რამდენადაც აქ ძველ ისტორიკოსთა ნაშრომების გვერდით გამოყენებულია მხედართმთავართა, მოხელეთა ანგარიშები, მოგზაურთა აღწერილობები, დოკუმენტური მასალა. „რომის ისტორია“ უბირატესად პოლიტ. ისტ. ფაქტებს განიხილავს. ნაშრომში მოიპოვება უაღრესად მნიშვნელოვანი ცნობები საქართველო-რომის ურთიერთობის შესახებ (პომპეუსის ლაშქრობა იბერია-კოლხეთში, შემდეგ-დროინდელი მოვლენები, რომთან იბერიის დამოკიდებულება ან. წ. II სს-ში, ფარსმან II-ის დროს და სხვ.). ზოგი ამ ცნობათგან სრული ან უნიკალურია.



ლ. კასილი.

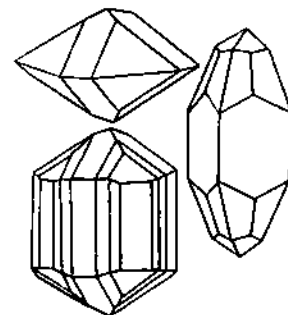

კასიტარიტი. კრისტალების ფორმები.



კასკადი გამარჯვების პარკში. თბილისი. 1970-იანი წლები. არქიტექტორები ვ. ალექსი-მესხიშვილი, კ. ნახუცრიშვილი, მხატვარი ზ. წერეთელი. (შადრევენების ავტორები ვ. აბრამიშვილი, ნ. ჯობაძე, 1957).

კუბლ. Dio's Roman History with an English translation by E. Cary, L. — Camb. (Mass.), 1954—55; დიონ კასიუსის (კოკინაოსის) ცნობები საქართველოს შესახებ, ბერძნ. ტექსტი ქართ. თარგმ. გამოსცა და შესავალი და კომენტ. დაურთო ნ. ლომოურმა, თბ., 1966

კასიუსი გაიუს ლონგინუსი (Gaius Cassius Longinus) (ძვ. წ. I ს.), რომაელი პოლიტიკური მოღვაწე. ძვ. წ. 53 როგორც კვესტორი კრასუსის აღმ. ლაშქრობაში მონაწილეობდა. კრასუსის დაღუპვის შემდეგ წარმატებით მოიგერია გამარჯვებულ პარტიელთა შეტევები და ანტიოქიასთან დაამარცხა მოწინააღმდეგე (51). 49 იგი აირჩიეს სახ. ტრიბუნად. პომპეუსსა და იულიუს კეისარს შორის ატეხილ სამოქალაქო ომში კ-ს პომპეუსის მხარე ეჭირა. 49 კ-ის სარდლობით სიცილიის სანაპიროებთან პომპეუსის მომხრეებმა დაამარცხეს იულიუს კეისრის ფლოტი. ფრასალოსთან იულიუს კეისრის გამარჯვების (48) შემდეგ კ. ჩაბარდა კეისარს, რ-მაც მას ლევატობა უბოძა. 44 ბრუტუსთან ერთად კ. გახდა მთავარი ორგანიზატორი შეთქმულებისა, რ-საც კეისარი ემსხვერპლა. შემდეგ უკანასკნელი რესპუბლიკელები კ-ისა და ბრუტუსის მეთაურობით იბრძოდნენ მე-2 ტრიუმვირატის (ანტონიუსი, ოქტავიანე, ლეპიდუსი) წინააღმდეგ. გენ. ბრძოლა გაიმართა მაკედონიაში, ქ. ფილიპისთან (42). რესპუბლიკელები დამარცხდნენ. კ-მა და ბრუტუსმა თავი მოიკლეს.

კასკადი (ფრანგ. cascade <იტალ. cascata < cascata — სწრაფი ვარდნა), საფეხურებად ჩამომდინარე ბუნებრივი ან ხელოვნური ჩანჩქერი. საპარკო არქიტექტურაში კ-ებს ქმნიან სხვადასხვა დონეზე განლაგებული წყალსატევებით, შევრილებითა და საფეხურებით, რ-ებზედაც მოედინება წყალი. ცნობილია იტალ. ვილების — დ'ესტესა (ტიეოლი, 1550—72, არქიტ. პ. ლიგორიო) და ალდობრანდინის (ფრასკატი, 1598—1604, არქიტ. ჯ. დელა პორტა, პ. მადერნა), აგრეთვე პეტროდფორეცის პარკის კ-ები.

კასკადოვანი მთები (Cascade Range), ქედი ჩრდ. ამერიკის კორდილიერების სისტემაში, აშშ-სა და კანადაში. სიგრძე დაახლ. 1000 კმ, სიმაღლე 4392 მ-მდე (კულკარინირი). სახელი ეწოდა მდ-ებზე (კოლუმბია, ფრეიზერი, კლამათი და სხვ.) საფეხურისებრი ჩანჩქერების (კასკადების) სიმრავლის გამო. კ. მ-ის ძირი აგებულია მეზოზოური კრისტ. ქანებით, რ-ებიც ზემოდან პალეოგენ-ნეოგენური ლავებითაა დაფარული. ვულკ. კონუსების სიმაღლე 3000—4000 მ-ს აღემატება. ვულკანთა უმრავლესობა ჩამქრალია. ბევრია ცხელი წყარო და ფუმაროლი. ვულკ. მწვერვალებზე მყინვარებია. დას. ნოტიო კალთებზე მუქწიფოვანი ტყე, აღმ. მშრალ კალთებზე — ფიჭვის ტყე, 2800—3000 მ-ზე მალა — სუბალპ. და ალპ. მდელო. არის სპილენძისა და ოქროს საბადოები. ეროვნ. პარკები.

კასლანძია ლეუარსან შარდინის ძე (დ. 25. V. 1912, სოფ. კუტოლი, ოჩამჩირის რ-ნი), აფხაზი საბჭ. მსახიობი. საქ. სსრ სახ. არტისტი (1954). 1929—33 სწავლობდა სოხუმის თეატრ. სტუდიაში. 1931-იდან სოხუმის თეატრის აფხ. დასის მსახიობია. ასრულებს ტრაგიკულ და სახასიათო როლებს: ოტელი (შექსპირის „ოტელიო“), დაური (გულიას „გმირის კლდე“), გიორგი (გაბესკირიას „სამი მეგობარი“), ჯემალი (მოსაშვილის „ჩაბირული ქვები“), თარაში (გაბუნიას „მზის ამოსვლის წინ“), კოლომიიევი (გორკის „უკანასკნელი“) და სხვ.

ლიტ.: არგუნი ა., ლეუარსან კასლანძია, თბ., 1970.

კასლეთი, მდინარე მესტიის რ-ნში, ეგრისის ქედის ჩრდ. კალთაზე. სიგრძე 23 კმ, აუზის ფართ. 76 კმ². იწყება ზ. დ.

2875 მ სიმაღლეზე პატარა ტბიდან. ერთის მდ. თხემს მარჯვნიდან. საზრდოობს თოვლის, წვიმისა და მიწისქვეშა წყლით. წყალდიდობა იცის გაზაფხულსა და ზაფხულში, წყალმცირობა — ზამთარში. საშ. წლ. ხარჯი შესართავთან 4 მ³/წმ.

კასოლა (Cassola) კარლო (დ. 17. III. 1917, რომი), იტალიელი მწერალი. ნეორეალისტის წარმომადგენელი. ომამდე წერდა უსიუჟეტო, ფრაგმენტულ, ეკივიზების ტიპის მოთხრობებს. წინააღმდეგობის მოძრაობაში მონაწილეობამ, ფაშიზმის ბატონობის მიმე წლებმა მკვეთრად შეცვალა მისი მსოფლანქვა. კ. დაინტერესდა საზ. პრობლემებით. მის ნაწარმოებებში აისახა ომის წლების იტალ. ცხოვრება, ომის შემდგომი საზ. წინააღმდეგობრიობა და დაბნეულობა (მოთხრობები „ძველი მეგობრები“, 1953; „ტყის გაჩენა“, 1941, გამოქვეყნდა 1953; „სახლი ვალადიეს ქუჩაზე“, 1956; „ომის შემდგომი ქორწინება“, 1957; რომანები „ფაუსტო და ანა“, 1952; „ბუბეს საცოლე“, 1960 და სხვ.). 60—70-იანი წლების თხზულებებში კ. ფსიქოლ. საკითხებით უფროა დაინტერესებული, ვიდრე სოც.-პოლიტ. პრობლემებით.

კასონა (Casona) ალფანდრო (ნამდვ. გვარი როდრიგეს ალვარესი, Rodriguez Alvarez) (23. III. 1903, ბესულოე, ასტურია, — 24. IX. 1965, მადრიდი), ესპანელი დრამატურგი. 1931 მადრიდში ჩამოაყალიბა სახ. თეატრი. სტუდენტებისაგან შემდგარი დასით მოიარა ესპ. მრავალი სოფელი. 1939—63 ემიგრაციაში იყო არგენტინაში. კ. უმთავრესად ცნობილია ლირ. დრამებითა და კომედიებით, რ-თაგან აღსანიშნავია „კვლავ ემ-მაკი“ (1935), „გაზაფხულზე აკრძალულია თავის მოკლა“ (1937), „შეიდი კვილი ოკეანეში“ (1952), „მესამე სიტყვა“ (1954), „ოქროს ღებების კავალერი“ (1965). კ-ს პიესა „ხეები ზეზეულად კვდებიან“ (1949) იდგმებოდა კ. მარჯანიშვილის სახ. სახელმწ. თეატრში (1957, დადგმა ვ. ანჯაფარიძისა, რეჟ. თ. კანდინაშვილი).

კასპი, ქალაქი (1959-იდან) აღმ. საქართველოში, რ-ნული და საქალაქო საბჭოს ცენტრი (სოფლები: მიქელწყარო, მირიანი). გაშენებულია მდ. ლეხურის ნაპირებზე, იქ, სადაც მდინარე კვეთს კვერნაქის სერს და გამოდის ვაკეზე. რკინიგზის სადგური, ზ. დ. 560 მ, თბილისიდან 48 კმ. 13,6 ათ. მცხ. (1978).

ახლანდ. ქალაქის ტერიტორიაზე ადამიანს ჯერ კიდევ ბრინჯაოს ხანაში უცხოვრია. მატინე „მოქცევა ქართლისაჲ“ კ-ს ქართლის 4 უძველეს ქალაქთა შორის მოიხსენიებს. მემატინე ლეონტი მროველი (XI ს.) ქალაქის დაარსებას ქართველთა ერთ-ერთ ეთნარქ უფლოსს მიაწერს. V ს-ში კ. ციხე-ქალაქია. VIII ს. 30-იან წლებში არაბმა სარდალმა მურვან ყრუმ დაარბია. XV ს-იდან ეკუთვნოდა მსხვილ ფეოლ. საგვარეულოს — ამილახვრებს.

ქალაქი ძირითადად გორაკ-ბორცვებზეა გაშენებული. ჰავა სტეპურიდან ნოტიოზე გარდამავალია; იცის ზომიერად ცივი ზამთარი და მშრალი ცხელი ზაფხული. ჰაერის საშ. წლ. ტემპ-რა 11,4°C, იანვ. 0,5°C, აგვ. 23°C; აბსოლ. მინ. ტემპ-რა — 27°C, აბსოლ. მაქს. 40°C. ნალექები 450 მმ წელიწადში. კ-ის მახლობლადაა ცემენტის ნედლეულის იდი საბადო, რ-ის ბაზაზე მუშაობს კასპის ცემენტ-შიფერის კომბინატი. კ-ში არის აგრეთვე ქ-ნა „ელექტროპარატი“, ღვინისა და კონსერვის ქ-ნები, საყოფაცხოვრებო მომსახურების კომბინატი. 3 საშ. სკოლა, ინდუსტრ. ტექნიკუმი, სამუსიკო და სპორტ. სკოლები, საბავშვო ბაგა, 4 საბავშვო ბაღი, ბ-კა, კულტსახლი, კინოთეატრი, მხარეთმცოდნეობის მუზეუმი, საავადმყოფო, პოლიკლინიკა, კავშირგაბმ. განკ-ბა. კ-ში შემორჩენილია ფეოლ. ხანის ეკლესიები—

კვირაცხოველი, ღვთისმშობელი და „შუბნიშანი“. კ-ში დგას გიორგი სააკაძის ძეგლი და 1941—45 დიდ სამამულო ომში დაღუპულთა მემორიალი (1971, მოქანდაკე მ. ბერძენიშვილი, არქიტ. გ. ჯაფარიძე). კ. ჯაოშელი. ჯ. გვასალია.

კასპიანი (ბერძ. Kaspioi, ლათ. Caspii), იბერიულ-კავკასიური ჯგუფის ტომები, ცხოვრობდნენ აღმ. აზერბაიჯანის სტეპებში. პირველად ახსენა პეროდოტემ ძვ. წ. V ს-ში. მოგვიანებით (დაახლ. ძვ. წ. I ს.) შეერივნენ მიდიელებს, ალბანელებს და სხვ. ტომებს. მათი სახელი ეწოდა კასპიის ზღვას და ძვ. აზერბ. ერთ-ერთ ოლქს — კასპიანეს.

კასპიის ზღვა (ბერძ. Kaspion pelagios, ლათ. Caspium Mare), მსოფლიოს უდიდესი გაუდინარი წყალსატევი სსრკ-სა (რუსურ, ყაზ. სსრ, თურქ. სსრ, აზერბ. სსრ) და ირანში. ზოგჯერ მსოფლიოს უდიდეს ტბად თვლიან, რაც სწორი არაა, რადგან სიდიდითა და გეოლ. ისტორიით ზღვაა. „პ. ზ.“ ეწოდა კავკასიის აღმ. ნაწილში მცხოვრები ძვ. ტომის კასპიების სახელის მიხედვით. უფრო ადრე მას ზღვის სანაპიროზე მცხოვრები ტომების სახელუბის მიხედვით პირკანის, გურჯანის, დარუბანდის, ხაზარების ზღვასაც უწოდებდნენ.

პ. ზ. გადაჭიმულია ჩრდ-იდან სამხრ-კენ თითქმის 1200 კმ-ზე, საშ. სიგანეა 320 კმ, სანაპირო ხაზის სიგრძე დაახლ. 7 ათ. კმ, აქედან 6 ათ. კმ-ზე მეტი სსრკ-ის საზღვრებშია. ფართ. 371 ათ. კმ². წყლის დონე (1969 მონაცემებით) 28,5 მ დაბალია მსოფლიო ოკეანის დონეზე. მაქს. სიღრმეა 1025 მ. ზღვაში 50-მდე პატარა კუნძულია, რ-თა საერთო ფართ. დაახლ. 350 კმ².

კასპიის ზღვა

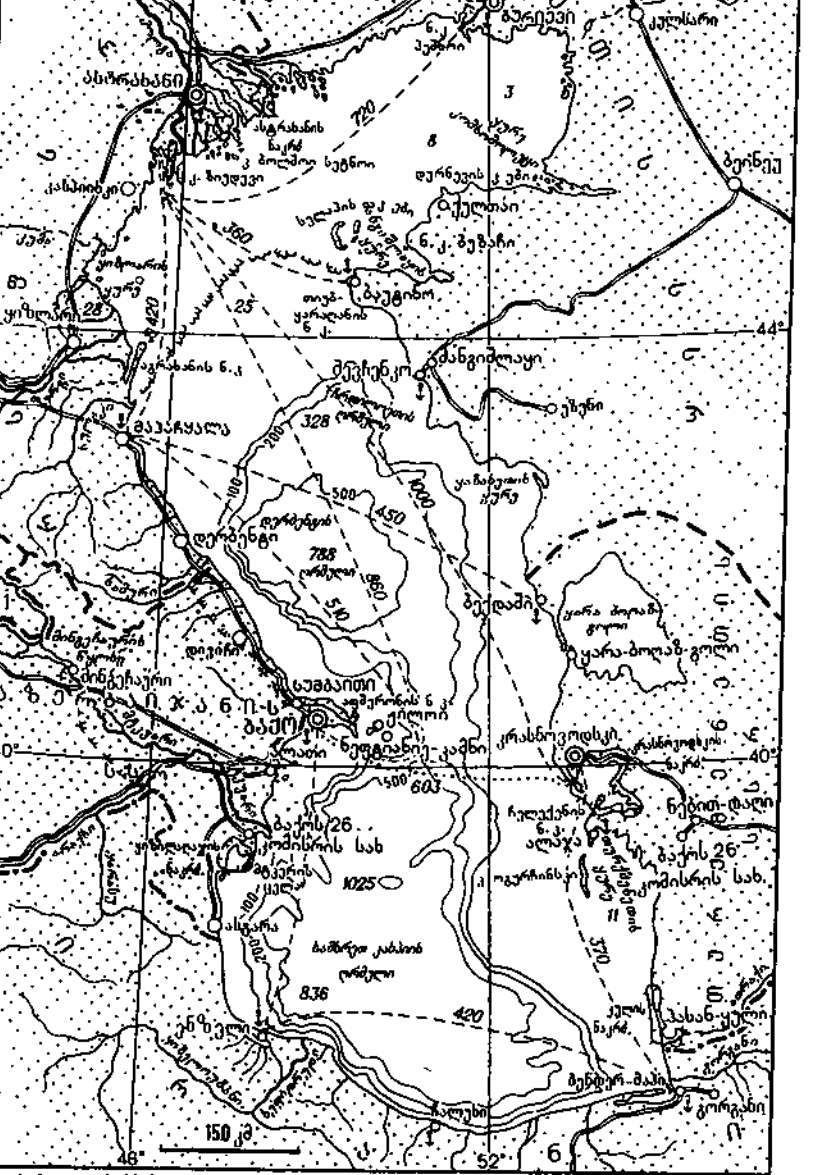

1. საქართველოს სსრ სარკინიგზო ბორანი
მყურავი ყინულების საზღვარი უდიდესი გავრცელების პერიოდში (მარტი, აპრილი)



ლ. კასლანძია.

კასპიის ზღვა

უდიდესი ყურეები

- ყიზილარისა
- კომკავშირელისა
- მანგიშლაყისა
- ქენდირლისა
- ყაზახეთისა
- ყარა-ბოლაზ-გოლისა

დიდი კუნძულები

- შუღალი
- სელაპისა
- ჩერენი
- არტემისა
- ოლოი
- ოგურჩინსკი

ერთვის მდებარეები

- ვოლგა
- ემბა
- ურალი
- თურჯი
- სამური
- მტკვარი
- გორჯანი
- პერაზი
- სეფიდრუდი

წყლის ბალანსი

შ ე მ ო ს ა ვ ა ლ ი	
ნალექები	66,8
მდინარეული ჩამონადენი	266,4
მიწისქვეშა ჩამონადენი	5
გ ა ს ა ვ ა ლ ი	
აორთქლება	357,3
წყლის დანაკარგი	4
წყალშობიარება	1

უდიდესი ნავსადგურები

- ს ს რ კ
- ასტრახანი
- ბაქო
- მაჰაჩყალა
- კრასნოვოდსკი
- შეფინკო

ი რ ა ნ ი

- ენზელი
- ბენდერ-შაბი

ზღვის ჩრდ. ნაწილის სანაპირო დაბალია, დიდი ფართობი უკავია ვოლგის, ურალისა და თერგის დელტებს. დას. ნაპირი მეტწილად აკუმულაციურია; დას. და აფშრონის ნ.-კ.-ის ნაპირების ზოგიერთი მონაკვეთი აბრაზიულია. აღმ. სანაპიროზე უმთავრესად აბრაზიული ნაპირებია. აკუმულაციური ფორმები (ძირითადად ცელეები) გვხვდება ყარა-ბოლაზ-გოლის, ქენდირლისა და კრასნოვოდსკის ყურეებთან. სამხრ. სანაპიროზე ჭარბობს აკუმულაციური ფორმები.

ფსკერის რელიეფისა და პიდროლ. თავისებურებების მიხედვით პ. ზ-ს 3 ნაწილად ყოფენ: ჩრდ. ნაწილი (ფართ. დაახლ. 80 ათ. კმ²) ყველაზე წყალმარჩხია (სიღრმეები 4-8 მ არ აღემატება), ფსკერი ოდნავ ტალღოვანი აკუმულაციური ვაკეა, რ-ზედაც ცალკეული მარჩხობები და აკუმულაციური კ-ებია; შუა ნაწილში (ფართ. დაახლ. 138 ათ. კმ²) გამოიყოფა დერბენტის ქვაბული (მაქს. სიღრმე 788 მ), შელფი და კონტინენტური ფერდობი, რ-იც დანაწევრებულია წყალქვეშა მეწყრებითა და კანიონებით; სამხრ. ნაწილი (ფართ. დაახლ. 150 კმ²) უმთავრესად ღრმა ქვაბულია (მაქს. სიღრმე 1025 მ), რ-ის ფსკერი ბრტყელ აბისალურ ვაკეს წარმოადგენს. დას. და სამხრ. სანაპიროს ვიწრო ზოლად გაუყვება შელფი, რ-იც აღმ. სანაპიროსთან ფართოვდება.

პ. ზ-ის ჩრდ. ნაწილი აღმ. ევრ. ბაქნის კასპიისპირა სინეკლიზის კიდეზეა. შუა ნაწილის ფსკერი პეტროლოგენული სტრუქტურისაა: აღმ-ით ეპიპროცინული თურანის ბაქნის დაძირული ნაწილია, ხოლო დას-ით - კავკასიონის გეოსინკლიზის კიდეური როფის გავრცელება. სამხრ. ნაწილის ფსკერისათვის დამახასიათებელია სუბოკეანური დედამიწის ქვები (25 კმ სისქის დანალექი ფენა უშუალოდ ადევს ბაზალტურ ფენას). პ. ზ-ის აუზის გეოლ. ისტორია ზედა მიოცენამდე მჭიდროდ იყო დაკავშირებული შავ ზღვასთან. ზედამიოცენური დანაოჭების შემდეგ კავშირი შეწყდა და ზედა პლიოცენში მცირე ხნით განახლდა. ანთროპოგენური პერიოდის ტრას-გრესიებისა და რეგრესიების კვალი შეიმჩნევა ზღვიური ტერასების სახით და ძველკასპიური ნალექების სტრატиграფიაში. პ. ზ-ის ფსკერიდან იღებენ ნავთობს, აირს, ყარა-ბოლაზ-გოლის ყურიდან - მირაბილიტს.

პ. ზ-ის ჰავა ძლიერ კონტინენტურია, იცის მკაცრი ზამთარი (განსაკუთრებით ჩრდ. ნაწილში), ტემპ-რის მკვეთრი ცვალებადობა წლის განმავლობაში, მცირე ნალექები (გარდა სამხრ.-დას. ნაწილისა) და მშრალი ქარები (ზღვის სამხრ. ნაწილში - მუსონური ხასიათისა). თბილი თვეების (ივლ.-აგვ.) საშ. ტემპ-რა 24-26°C, აბსოლ. მაქს. (44°C) აღმ. სანაპიროზეა;

ზამთრის თვეების საშ. ტემპ-რა იცვლება -10°C-იდან (ჩრდ.) 12°C-მდე (სამხრ.). ნალექები 90-100 მმ-იდან (აღმ.) 400 მმ-მდე (დას.), მაქს. 1700 მმ (სამხრ.-დას.) წელიწადში. წყლის ზედაპირიდან აორთქლების წლ. ჯამი 1000 მმ.

პ. ზ-ში მეტწილად გაბატონებულია მდინარეული ჩამონადენითა და ქარის ზემოქმედებით განპირობებული წყლის ციკლოზური ცირკულაცია. წყლის მასები ჩრდ-იდან სამხრ-კენ მოძრაობენ. ხშირია ძლიერი დელვა; ტალღის სიმაღლე 11 მ აღწევს. ზედაპირზე წყლის ტემპ-რა ზაფხულში საშუალოდ 24-26°C, კრასნოვოდსკის ყურეში 32°C აღწევს. ზამთრობით წყლის ტემპ-რა ჩრდ. ნაწილში 0°C-ზე დაბლა ეცემა, შუა ნაწილში 3-7°C, სამხრ. ნაწილში 8-10°C. ჩრდ. ნაწილში ზღვა ზამთრობით 2-3 თვით იყინება, ყინულის სისქე 2 მ აღწევს. ზღვის წყლის საშ. მარილიანობაა 12,7-12,8‰, მაქს. აღმ. ნაპირებთან -13,2‰-მდე, მინ.ჩრდ.-დას. ნაწილში -1-2‰.

ბალანსის შემოსავლისა და გასავლის უტოლობის გამო პ. ზ-ის დონე წელიწადში საშ. 7 სმ-ით ეცემოდა. ამ სხვაობის შესამცირებლად 1980-იდან ყურე ყარა-ბოლაზ-გოლი ზღვისგან გამოყოფილია ჯებირით.

პ. ზ-ის მცენარეულობა და ცხოველთა სამყარო სახეობებით ღარიბია, მაგრამ მნიშვნელოვანია ბიომასით. არის 500-ზე მეტი სახეობის მცენარე და 854 თევზისა და ცხოველის სახეობა. თევზებიდან აღსანიშნავია ზუთხი, ქაშაყი, ქარსალა, ღორჯო, ფარგა, ბუბუშწორებიდან - კასპიის სელაპი.

პ. ზ-ის რეგულარული კვლევა დაიწყო პეტრე I-ის დროიდან. XVIII ს. 20-იან წლებში ჩატარდა ზღვის პიდროგ. გამოკვლევა, XIX ს. დასაწყისში - ნაპირების ინსტრუმენტული აგეგმვა, შუა წლებში - დეტალური პიდროგ. აგეგმვა, რაშიც მნიშვნელოვანი წვლილი მიუძღვით რუს (პ. პალასი, ს. გმელინი, კ. პერი, პ. აბიხი, ნ. ანდროუჟი და სხვ.) და საბჭ. მეცნიერებს (ი. გუბკინი, ბ. აპოლოვი, ლ. ბერგი და სხვ.). პ. ზ-ის ბუნებრივი რესურსების შესწავლა, წყლის აუზის დაცვა და დონის შენარჩუნება ერთ-ერთი აქტუალური პრობლემაა.

უძველესი დროიდან პ. ზ. განთქმულია როგორც ძვირფასი სახის თევზების მოპოვების რ-ნი (82% ზუთხისებრთა მსოფლიო ჯერისა). 1924-იდან დაიწყო ზღვის ფსკერიდან ნავთობის ამოღება. 1941-45 დიდი სამამულო ომის შემდეგ ზღვაში ააგეს ესტაკადები და ხელოვნური კუნძულები ნავთობის მოსაპოვებლად. ყარა-ბოლაზ-გოლში იღებენ ნატრიუმის სულფატს, მირაბილიტსა და ეფსომიტს. სამრეწ. მიზნით წარმოებს პ. ზ-ის წყლის გაჩქარება (ქ. შეფინკო და ქ. კრასნოვოდსკი).

პ. ზ-ს დიდი სატრანსპ. მნიშვნელობა აქვს. ტვირთბრუნვის ძირითადი პროდუქტია ნავთობი, ხე-ტყე, მარცვლეული, ბამბა, ბრინჯი, სულფატები. ბაქო და კრასნოვოდსკი დაკავშირებულია საზღვაო-სარკინიგზო ბორნით.

ლიტ.: Гюль К. К., Лапалажен Т. Н., Полужкин В. А., Каспийское море, М., 1970.

კასპიისპირა (1947-მდე დაბა დვიგატელსტროი), ქალაქი დად. ასსრ-ში, კასპიის ზღვის ნაპირზე, მაჰაჩყალიდან 18 კმ. უსუსტი მექან., აგურის ქ-ნები. თეცი. დად. პოლიტექ. ინ-ტის ფაკ-ტი. **კასპიისპირა დაბლობი**, დაბლობი კასპიის ზღვის ჩრდ. სანაპიროზე. მოიცავს მდ-ების ვოლგის, თერგის, სულაკის დელტებს, ურალისა და ემბის ქვემოთს. ზღვისპირა ნაწილში მდებარე დაბლობი ოკეანის დონეზე დაბლაა (-28 მ-მდე), პერიფერიებისაკენ სიმაღლე 100 მ აღწევს. პ. ღ-ის დიდი ნაწილი ღრმა ტექტონ. ქვაბულის, კასპიისპირა სინეკლიზის თანხვედრილია.

ვაკე ზედაპირი გართულებულია მცირე შემალლებებით - მარილის გუმბათებით. ზედაპირი აგებულია თიხიანი და ქვიშიანი ნალექებით. ჰავა მშრალია, კონტინენტური. იცის მკაცრი, მცირეთოვლიანი ზამთარი და ცხელი ზაფხული. იანვ. საშ. ტემპ-რა -8, -14°C, ივლ. 22-24°C. ნალექები 200 მმ-ზე ნაკლები წელიწადში. გაბატონებულია უდაბნოსა და ნახევარუდაბნოს ლანდშაფტები.

კასპის რაიონი, აღმ.-ტერ. რაიონი აღმ. საქართველოში, შიდა ქართლში, მდ. მტკვრის ორივე მხარეს. 1917-მდე ახლანდ. პ. რ-ის ტერიტ. ტფილ. გუბერნიის ვორის მაზრაში შედიოდა, 1921 საქ. აღმ.-ტერ. დაყოფით - აღმ. საქართვ. ვორის მაზრაში, 1930 აღმ.-ტერ. დაყოფით ვორის მაზრას ცალკე რ-ნად გამოეყო ახლანდ. საზღვრებში. პ. რ-ს ჩრდ-ით ესაზღვრება ლენინ-გორის, აღმ-ით - დუშეთისა და მცხეთის, სამხრ-ით თერთი წყაროს და წალკის, დას-ით-გორის აღმ. რ-ნები.

ბუნება. რ ე ლ ი ე ფ ი. პ. რ-ის მთავარი ოროგრაფიული ერთეულია თრიალეთის ქედი (მწვ. ობოლიკლდე, 2087 მ), რ-ის ჩრდ. კალთა შედის რ-ნის ფარგლებში. იგი აგებულია ინტენსიურად დანაოჭებული ზედაპირული (კარონატული შუა კალთები) და შესაფუთი ასაკის ქანებით (თიხები, ქვიშაქვები, მერგული, ალაგ-ალაგ ვულკანოგენური წყებები). გაბატონებულია მკვეთრად დანაწევრებული საშ. სიმაღლის მთა-ხეობათა რელიეფი. კალთაზე კარგად არის გამოხატული საფეხურებრივად განლაგებული მოვაკებული ზედაპირები, ხოლო დაბლა სერებიან-ბორცვიანი მთისწინეთია. რ-ნის თითქმის შუა ნაწილი უჭირავს მეოთხეული ალუვიური ნალექებით აგებულ მტკვრისპირ ტერასულ ვაკეს. იგი დანაწევრებულია ხევ-ხეობებით, რ-თა ბოლოებში გამოზიდვის ფართო კონუსებია. ვაკის ჩრდ-ით აზიდულია ზედამიოცენურ-ქვედაპლეოცენური მოლასური წყებებით აგებული მინოკლინური სერი - კვერნაქი (მწვ. წლივი, 1097 მ). რ-იც ვაკეთილია ლეზურისა და ქსნის ხეობებით. ხშირია ხევ-ხრამები. თხემზე შემორჩენილია მოვაკებული ზედაპირები და ტერასები. სამხრ. კალთაზე განვითარებულია ბედ-ლენდები. არის ხელოვნური გამოქვაბულები. კვერნაქის ჩრდ-ით მდებარეობს პლეისტოცენური ფხვიერი ნალექებით აგებული ტირიფონისა და მუხრანის ვაკეები, რ-თა შუა აღმართულია იგიეთის ამაღლება. რ-ნის უკიდურესი ჩრდ. ნაწილი უჭირავს სარმატული და მეოტურ-პონტური თიხებით, ქვიშებითა და კონგლომერატებით აგებულ ვაკე. სამხრეთულ სერებიან-ბორცვიან და გამოზიდვის კონუსებიან მთისწინეთს.

პ. რ-ის უმთავრესი წიაღისეულია მერგულები (რ-ის ბაზაზე მუშაობს კასპის ცემენტ-შიფერის კომბინატი), თემის ტუფი, ბენტონიტური თიხები (ხოვლეს მიდამოში), სააგურე და საკრამიტე თიხები (მდ. ქსნის ქვემოთში და მეტეხთან), გოგირდწყალბადიანი წყაროები (სოფ. ხოვლესთან).

ჰავა. პ. რ-ში ზომიერად ნოტიო სუბტროპ. ჰავაა. კარგად არის გამოხატული ჰავის სიმაღლებრივი ზონალურობა. პ. რ-ის ვაკე ნაწილში ზომიერად თბილი სტეპურიდან ზომიერად ნოტიოზე გარდამავალი ჰავაა. იცის ცხელი ზაფხული; ხოლო თრიალეთის ქედის კალთებზე ზომიერად ნოტიო ჰავაა, იცის ზომიერად ცივი ზამთარი და ხანგრძლივი თბილი ზაფხული. ჰაერის საშ. წლ. ტემპ-რა 11,4°C-იდან (კასპში) 0°C-მდე (თრიალეთის ქედის თხემზე), შესაბამისად, იანვ. 0,5-იდან -6°C-მდე, აგვ. 10-11-იდან 23,2°C-მდე. აბსოლ. მინ.-29,-30°C-მდე ეცემა, აბსოლ. მაქს. 38-39°C აღწევს. ბარში წლიურად 500-550 მმ ნალექები მოდის, მთაში-600-700 მმ. ნალექების მაქს. მაისშია (110 მმ). მინ. იანვარში (25 მმ).

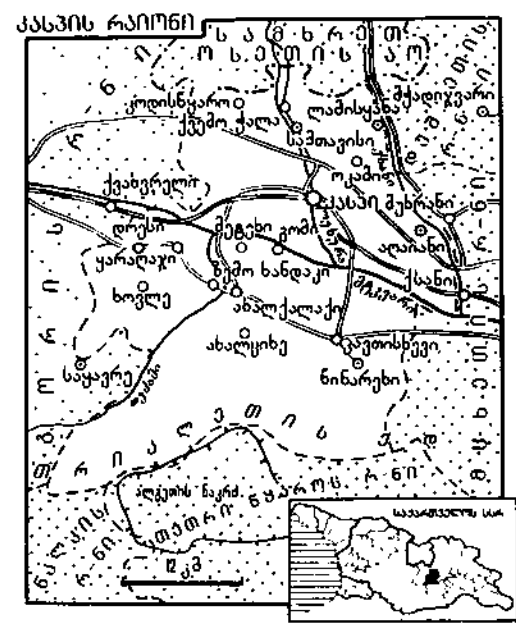

ზაფხული გვალვიანია. გაბატონებულია დას. და აღმ. ქარები. მთიან ნაწილში ხშირია მთა-ხეობათა ქარები.

მ ი გ ა მ წ ლ ე ბ ი. რ-ის თითქმის შუაზე კვეთს მდ. მტკვარი, რ-ის სიგრძე აქ დაახლ. 29 კმ-ია. მისი შენაკადებიდან მთავარია: მარცხნიდან ქსანი და ლეხურა, ხოლო მარჯვ. თემში და კავთურა. კავთურა მთლიანად რ-ის ტერიტორიაზეა, დანარჩენი კი შოლოდ ქვემო დინებით ეკუთვნის პ. რ-ს. მდ-ები შერეული საზრდოობისაა, ჭარბობს წვიმით საზრდოობა. მდინარეთა ჩამონადენი 3,5 ლ/წმ-იდან (ბარში) 15-20 ლ/წმ-მდე აღწევს (მთაში). ჩამონადენის მაქს. გაზაფხულზეა, მინ. — ზამთარში. მდ-ებს იყენებენ ენერგეტ. მიზნებისათვის და სას.-სამ. მიწების მოსარწყავად.

ნ ი ა დ ა გ ე ბ ი. მტკვრისპირა და მუხრანის ვაკეებზე, აგრეთვე მთავარ მდინარეთა ხეობების ძირზე განვითარებულია კარბონატული და უკარბონატო ალუვიური ნიადაგები. ვაკის ტენიანი უბნები მდელის კარბონატულ ნიადაგებს უჭირავს. მთისწინეთში და თრიალეთის ქედის კალთების ქვემო ნაწილში გავრცელებულია ტყის ყავისფერი ნიადაგი, შუა და ზემო ნაწილში — ტყის ყომრალი ნიადაგი. თხემურ ზოლში ჩამოყალიბებულია კორდიანი და კორდიან-ტორფიანი მთის მდელის ნიადაგები. კვერნაქის სამხრ. კალთაზე და მდინარეთა ხეობების ციცაბო ფერდობებზე სუსტად განვითარებული, მცირე სისქის, ზოგან ძლიერ თამრეცხილი ნიადაგებია.

მ ც ე ნ ა რ ე უ ლ ი ს ა ფ ა რ ი. პ. რ-ის ვაკის მდინარეთა ჭალებსა და ჭალისზედა ტერასებზე შემორჩენილია ჭალის ტყეები. მთავარი ჯიშებია ტირიფი, ვერხვი, ოფი, მურყანი, ჭალის მუხა, ქვეტყეში არის კუნელი, ქაცვი, მგლისყურბენა და სხვ. ტერიტ. დიდი ნაწილი უჭირავს ჯაგეკლიან სტეპს, სადაც გვხვდება ტყის ელემენტები. მათი მთავარი შემქმნელია ძეძვი, შავჯაგა, გრაკლა, კვრინჩხი, კუნელი, აკაკი, ქარაული მუხა. ბალახეულიდან გავრცელებულია ურო, წიგანა, ურცი, იორდასალაში და სხვ. მთების ქვემო კალთებზე მუხნარი და რცხილნარია, იზრდება ნეკერჩხალი, იფანი, პანტა, მაჟალთ და სხვ. ამ ტყეების დიდი ნაწილი გაჩენილია.

თრიალეთის ქედის კალთის შუა ნაწილი უჭირავს წიფლნარს. წიფელთან ერთად იზრდება იფანი, ცაცხვი, მთის ნეკერჩხალი. ქვეტყეში არის თხილი, უცვეთელა, ჭანჭყატი და სხვ. ამავე ზონაში მცირე კორიმბად გავრცელებულია ნაძვნარი და ნაძვნარ-სოჭნარი. ტყის ზემო საზღვრის გასწვრივ ტანბრტყელა წიფლის, არყის, მაღალმთის ბოყვისა და მუხის სუბალპ. ტყეებია. თრიალეთის ქედის თხემი შემოსილია მეორადი მთის მდელოებით.

ტ ხ ვ ე ლ თ ა ს ა მ ყ ა რ ო. პ. რ-ში ბინადრობს შველი, კვერნა, მაჩვი, მგელი, მელა, ტურა, მურა დათვი; მღრღნელებიდან — ციფვი, თაგვი, ზაზუნა, კურდღელი, ბევრია ღამურა, ზღარბი, თხუნელა, ბიგა. ფრინველებიდან აღსანიშნავია ყორანი, ყვავი, კაჭკაჭი, ჩხიკვი, შოშია, ტოროლა, კოდალა, გუგული და სხვ., ქვეწარმავლებიდან — კუ, ხელოლი, გველგესლა, ანკარა; ამფიბიებიდან — ბაყაყი, გომბეშო, ტრიტონი. მდ-ებში არის კალმანი, ხრამული, ტობი და სხვ.

ძ ი რ ი თ ა დ ი ლ ა ნ დ შ ა ფ ტ ე ბ ი. პ. რ-ის ტერიტორიაზე გავრცელებულია ზომიერად მშრალი სუბტროპიკების ვაკეთა და მთისწინეთის და ზომიერად ნოტიო ჰავის მთა-ტყის ლანდშაფტის ტიპები, რ-ებშიც გამოიყოფა შემდეგი სახე: 1. ჭალის მცენარეულობა ალუვიური ნიადაგებით; 2. დახრამული ტერასული ვაკე ჯაგეკლიანი და სტეპური მცენარეულობით, ალუვიური და ყავისფერი ნიადაგებით; 3. ხე-ხეობები ციცაბო (ალაგალაგ ბედლენდური) ფერდობებით, ფრინველი, სტეპური და კლდის ქსეროფი-

ლური მცენარეულობითა და ჩამორეცხილი ნიადაგებით; 4. ხე-ხრამიანი მთისწინეთის კალთები ჯაგეკლიანი და სტეპური მცენარეულობით, ტყის ყავისფერი ნიადაგებით; 5. მთისწინეთის კალთები ჯაგეკლიან-მუხნარით და ჯაგეკლიანებით, ტყის ყავისფერი ნიადაგებით; 6. ბორცვიანი მთისწინეთი ჯაგეკლიანებით და ჯაგეკლიან-მუხნარით, ტყის ყავისფერი ნიადაგებით; 7. დაბალი მთები რცხილნარ-მუხნარით, ტყის ყომრალი და ტყის ყავისფერი ნიადაგებით; 8. საშ. მთები (მოსწორებული ზედაპირების უბნებით) წიფლის, ზოგან ნაძვნარ-ფიჭვნარითა და ტყის ყომრალი ნიადაგებით; 9. სუბალპ. ტყეები და მდელოები მთის ტყისა და მთის მდელის ნიადაგებით.

ს ა ნ ა ლ ნ ო მ ე უ რ ნ ე ბ ა. მაღალ დონეზეა როგორც მრეწვ., ისე სოფ. მეურნეობა. მრეწვ. განვითარებას ხელს უწყობს მერგელების მძლავრი საბადო, სხვადასხვა სახის სას.-სამ. ნედლეული და არსებული შრომითი რესურსები.

ს ო ფ ლ ი ს მ ე უ რ ნ ე ბ ა. ძირითადი დარგებია მევენახეობა, მეხილეობა და მარცვლეულის მეურნეობა, განვითარებულია აგრეთვე სარძეო მეცხოველეობა. ყოველწლიურად ფართოვდება სპეციალიზაცია სას.-სამ. წარმოებაში. მისი ერთ-ერთი გამოხატულებაა ხეხილის ბაღების ფართობების სწრაფი ზრდა როგორც საზ. სექტორში, ისე საკარმიდამო ნაკვეთებზე. რ-ში 10 საბჭ. მეურნეობა და 6 სამეურნეობათაშორისი მეურნეობა-ორგანიზაციაა: 3 მევენახეობის (ქსნის, ლამისყანის და ოკამის), მეხოსტენობა-მერძვეობის (კავთისხევის), მეხოსტენობის (ქვათახევის), მეხილეობის (თეძმის), მეხილეობა-მეხოსტენობის (კოდისწყაროს), მეთესვლობის (დოვისის), სანერგე მეურნეობა (ქვემო ხანდაკის), სატყეო მეურნეობა (ახალქალაქის), ღორების გამოსაზრდელი და სასუქებელი სამეურნეობათაშორისო საწარმო, მეცხვარეობის სამეურნეობათაშორისო საწარმო, მეფრინველეობის სამეურნეობათაშორისო საწარმო, ცხოველთა ხელოვნური დათესვის სამეურნეობა-აშორისო ორგანიზაცია, მეღვინეობის სამეურნეობათაშორისო ორგანიზაცია, სოფლის მეურნეობის პროდუქციის დამზადების სამეურნეობათაშორისო გაერთიანება.

მ რ ე წ ე ლ თ ბ ა შ ი წ ა მ ყ ა ნ ი ა ს ა შენ მასალათა წარმოება. დიდი მნიშვნელობა აქვს ცემენტის, შიფერის, აგურის, საკედლე ბლოკების დამზადებას. ამ დარგის მსხვილი საწარმოებია კასპის ცემენტ-შიფერის და მეტყების საშენ მასალათა კომბინატები. ნედლეულს როგორც კასპის, ისე რუსთავის ცემენტის ქ-ნებისათვის ამზადებს კავთისხევის მაღაროთა სამმართველო. პ. რ. დიდი რაოდენობით აწვდის საშენ მასალას თბილისსა და რესპ. ბევრ სხვა ქალაქს. კასპის ქ-ნა „ელექტრომარატი“ ერთ-ერთი მნიშვნელოვანი საწარმოა რესპუბლიკაში. რ-ის სამრეწვ. პროდუქციის 1/3 მოდის კვების მრეწვ. საწარმოებზე, რ-თა შორის აღსანიშნავია ღვინისა და კონსერვის ქ-ნები და ხილ-კენკროვანი ღვინოების საწარმო.

ტ რ ა ნ ს პ ო რ ტ ი დ ა კ ა ვ შ ი რ გ ა ბ მ უ ლ თ ბ ა. რ-ის აღმ-იდან დას-კენ კვეთს რესპ. მთავარი სარკინიგზო და საავტ. მაგისტრალები. ქ. კასპი კეთილმოწყობილი გზებით დაკავშირებულია სოფლებთან და მეზობელ რ-ნებთან. ადგილ. მნიშვნელობის გზების საერთო სიგრძეა 196 კმ. განსაკუთრებით სწრაფად იზრდება ბოლო წლებში ავტოტრანსპორტი.

კ უ ლ ტ უ რ ა და ჯ ა ნ შ რ თ ე ლ ო ბ ის და ც ვ ა. პ. რ-ში არის 53 ზოგადსაგანმან. სკოლა (10,0 ათ. მოსწავლე, 898 მასწავლებელი), საღამოს (ცელიანი) საშ. სკოლა და ინდუსტრ. ტექნიკუმი, მუს. და სპორტსკოლები, 21 საბავშვო ბავაბალი, 34 კლუბი, 47 ბ-კა, მართლმცოდნეობის მუზეუმი, ი. ჯავახიშვილის სახლ-მუზეუმი სოფ. ხოფ-

ლეში. გამოდის რ-ნული გაზეთი „განთიადი“. სოფლების უმეტესი ნაწილი ელექტრიფიცირებულია. იღებენ ტელეგადამცემებს. მოსახლ. ჯანმრთელობის დაცვას ემსახურება 2 საავადმყოფო (320 საწოლით), 15 ამბულ.-პოლიკლინიკა და 15 საფერშლო-სამედიკ. პუნქტი, 742 მედ-მუშაკი.

ი ს ტ. ძეგლებია: იდლევის იოანე ნათლისმცემლის (VI ს.), ოკვის წმ. გიორგის (XI ს. II ნახ.), კაბერის (X-XI სს.) ეკლესიები, სამთავისის საეპისკოპოსო ტაძარი (XI ს.), ქვათახევის მონასტერი (XII-XIII სს. მიჯნა), მალაღანთ ეკლესია (XII ს. დასასრ.) წინარების მიდამოებში, რკინის სამონასტრო ანსამბლის ბაზილიკა (აღრინდ. შუა საუკ.) და ეკლესიები (განვითარებული შუა საუკ.), მეტეხის (XIII ს.), ერთაწმინდის წმ. ესტატეს (XIII ს.) ეკლესიები, გუდალეთის ლეთის-მშობლის ტაძარი (XIII-XIV სს. მიჯნა), გიორგი სააკაძის ცოშვი (XVII ს.) ნოსტრუმი, სხვილოს ციხე (შუა საუკ.). ქ. კასპშია გიორგი სააკაძის ძეგლი და 1941-45 წწ. დიდ სამამულო ომში დაღუპულთა მემორიალი. ქრ. ჯაგელი. ვ. ჯაიშვილი. ილუსტრაცია — იხ. ჩანართი, გვ. 464-465

პ ა ს პ ის ს ა მ ა რ ო ვ ა ნ ი, გვიანდელი ბრინჯაოსა და ადრინდელი რკინის ხანის (ძვ. წ. XIV-VIII სს.) სამართავანი ქ. კასპში, მდ. ლეხურის მარჯვ. ნაპირზე. 1962-63 გათხარეს (მ. ბარამიძე) ქვაყრილიანი და მიწაყრილიანი ორმოსამარხები და 1 კენოტაფი. სამარხი ორმო სწორკუთხა ან ოვალურია და ხის ძეგლებით ან ფიქალითაა გადახურული. სამარხები ძირითადად თითო მიცვალებულისთვისაა განკუთვნილი. მიცვალებულები დაკრძალული იყვნენ ანდურებმოხრილი, მარჯვ. (მაშკაყები) ან მარცხ. (ქალები) გვერდზე, იშვიათად — გაშოტილი. ყოველ მიცვალებულს ჩატანებული ჰქონდა 1-იდან 16-მდე თინის ჭურჭელი (უმთავრესად მორგეზე დამზადებული შავი, ლეგა ან მონაცრისფრო ხელადები, დოქები, ტოლჩები, სასმისები, ბადია-ლანგრები, დერგები, ქილები, ქოთნები, სადღებლები და სხვ.); იარაღი (ბრინჯაოს ფოთლისებური, გრძელფუნჯიანი სამკუთხა ფორმის სატყეურები, მოკლე მახვილი, მასრაგახსნილი და მთლიან-მასრისანი შუბისპირები და ხელშუბისპირები, ისრისპირები, რკინის სატყეურები და შუბისპირები); სამკაული (საკინძები, სამაჯურები, საკანჭურები, ამულეტები, ნემს-მახათები, მაშა-ჩქიფები, სარდლიონის, პასტის, კაურის და ქარვის ნაირგვარი მძივები და სხვ.). მსგავსი მასალა აღმოჩენილია აღმ. საქართველოს (სამთავრო, ნარეკვაგი, ალაიანი, მეტეხი, კავთისხევი, ხოფლე, თბილისი და სხვ.) სინქრონულ ძეგლებში.

ლი ტ.: ბ ა რ ა მ ი ძ ე მ., კასპის სამართავანი. მასალები საქართველოსა და კავკასიის არქეოლოგიისათვის, 1965, ტ. 4.

მ. ბარამიძე. პ ა ს პ ის ც ე მ ე ნ ტ - შ ი ფ ა რ ის კ ო მ ბ ი ნ ა ტ ი, საბჭ. საქართველოს ცემენტის მრეწველობის პირველი საწარმო ქ. კასპში (1978-მდე ეწოდებოდა კასპის ცემენტის ქ-ნა). თბილისიდან 48 კმ-ზე. მშენებლობა დაიწყო 1927 კასპის კირქვისა და თინის საბადოების წარმოების ათვისების ბაზაზე. საწარმოს ძირითადი პროდუქციაა ცემენტი, შიფერი და წვრილი საკედლე ბლოკები. პირველი ქართ. ცემენტი გამოუშვეს 1930. შიფერის წარმოება კომბინატმა ათთვისა 1945, საკედლე ბლოკებისა — 1960. 1947 დაიწყო კომბინატის გაფართოება. 1949 კომბინატის საწარმოო სიმძლავრემ შეადგინა 250 ათ. ტ ცემენტი, 1953 წ.—390, 1966 წ.—760, ხოლო 1976 წ.— 830 ათ. ტ. კომბინატის მზა პროდუქცია ძირითადად რესპ. შიგნით მოიხმარება, 1968 წლიდან 400 მარკის საექსპორტო ცემენტს გზავნიან ირანში.

პ ა ს პ ის რ ა ი ო ნ ი

Table with 2 columns: Name and Value. Includes entries like 'ფართობი 803,2 კმ2', 'რაიონდირი ქ. კასპი', 'საქალაქო საბჭო 1', 'სასოფლო საბჭო 16', 'ქალაქი 1', 'სოფელი 70'.

ს ა ს ო ფ ლ ო სა ბ ჭ ო

Table with 2 columns: Name and Value. Includes entries like 'ალაიანი', 'ახალქალაქი', 'ახალციხე', 'გომი', 'დოესი', 'შემო ხანდაკი', 'კავთისხევი', 'კოდისწყარო', 'ლამისყანა', 'მეტეხი', 'ოკამი', 'სამთავისი', 'ქვემო ჭალა', 'ყარაღაჯი', 'წინარეხი', 'ხოფლე', 'რაიონშია'.

ა თ ა ს ი პ ა, 1975 წ. 1 ნ ო ე მ ბ ე რ ი

Table with 2 columns: Name and Value. Includes entries like 'სახნავი მიწა 13,2', 'მრავალწლოვანი ნარგავები 5,8', 'სათობ-სამოვარი 18,5', 'ტყე და ბუჩქნარი 29,4', 'სარწყავი მიწა 16,6', 'ნათესი ფართობი 12,6', 'მარცვლეული კულტურები 7,1', 'ხორბალი 2,7', 'სიმინდი 2,5', 'საკვები კულტურები 3,9', 'შაქრის ჭარბალი 0,5', 'ბოსტნეული 1', 'ხეხილის ნარგავი 4,6', 'ზერები 3,6'.

მ ე ც ხ ო ვ ე ლ ე ო ბ ა

Table with 2 columns: Name and Value. Includes entries like '(ათ. სული, 1975)', 'მსხვილი რქოსანი საქონელი 16,7', 'ცხვარი და თხა 27,8', 'ღორი 5,8'.

გათვალისწინებული კომბინატში აშენდეს ორი ტექნოლო. ხაზი, რ-იც მნიშვნელოვნად გაზრდის საწარმოო სიმძლავრეს. კომბინატის კოლექტივი რეკ. და რ-ნულ სოციალ. შეჯიბრებაში გამარჯვებისათვის არაერთხელ დაჯილდოვდა საქართვე. კომპარტიის, საქ. სსრ უმაღლესი საბჭოს, მინისტრთა საბჭოსა და პროფ-საბჭოს გარდამავალი და საპატიო წითელი დროშით.

ქასრაძე დავით ილარიონის ძე (27. XII. 1885, სოფ. ანგევი, ახლანდ. გორის რ-ნი, — 16. II. 1965, თბილისი), ქართველ. მწერალი, დაამთავრა გორის სას. სასწავლებელი. შემდეგ თბილ. სამხატვრო სასწავლებელი. 1908—10 სწავლობდა პარიზის უნი-ტის ფილოს. და ლიტ-რის ფაკ-ტზე. პ-ის კრიტ.-პუბლიც. წერილები და მოთხრობები 1901-იდან იბეჭდებოდა ყურნალ-გაზეთებში. 1923 ბათუმის გაზ. „მწვერვალის“ რედაქტორი იყო. პ-ის თხზულებათაგან აღსანიშნავია რომანი „გურანდა“ („როსკიბი“, 1912), რ-შიც მძაფრადა გაკრიტიკებული ცარიზმის რეჟიმი, იმ-პერიალ. სამყაროს მამხილებელი რომანი „ეპოტი“ (1928), პეროიკული პოემა „ღე-ვენდა რუსთაველზე“ (1961), ისტ. რომანი „იბერიის დედოფალი“ (1964), ორიგინ. და გადმოკეთებული პიესები „მეფე არ-დეკინი“ (1912), „რია“ (1918), „ციხის ცრემლები“ (1922), „იუდა“ (1924) და სხვ.

პ-მ თარგმნა ლ. ტოლსტოის, გოგოლის, ტურგენევის, მოლიერის, ფრანსის, ზოლ-ლას, მეტერლინკის, როსტანის, გოლონის და სხვ. თხზულებანი. ავტორია მონო-გრაფიებისა ქართ. სცენის მოღვაწეებზე („ვლადიმერ სარდიონის ძე ალექსი-მესხი-შვილი“, 1913; „ალექსანდრე წუწუნავა“, 1957), წერილებისა ქართ. ლიტ-რისა და თეატრ. ხელოვნების საკითხებზე. წერდა საბავშვო ნაწარმოებებს. 1932 შეადგინა და გამოსცა ოსური ლიტ-რის პირველი ან-თოლოგია ქართ. ენაზე.

თბზ.: გურანდა, თბ., 1963; ეპოტი, თბ., 1965; ლიტერატურული პორტრეტები, თბ., 1962.

ქასრი, მარცვლეულისა და ღვინის საწყაო XVI—XVIII სს. იბერიის, რაჭა-ლეჩხუმ-სა და ქართლ-კახეთში. XVIII ს. აღმ. საქართველოში მარცვლეულის საწყაო პ. იყო კოდის 1/2 ან 16,5 (17) კგ, ხოლო დას. საქართველოში ღვინის საწყაო პ. — სა-შუალოდ 46 ლ.

ქასრი, ისტორიული პუნქტი შუა საუკუნეების აღმ. საქართველოში. წყაროებში პირველად იხსენიება აღმ. კახეთში (ქე-რეთში) ერისმთავარ არჩილის მოღვაწეობასთან დაკავშირებით (VIII ს.). შემდ-გომში არჩილმა პ. უბოძა ერთ-ერთ კლარჯ მთავარს. პ-ის ეკლესია [ნანგრევები შე-მორჩენილია დაბა კახის (ახერბ. სსრ) ტე-რიტორიაზე] იხსენიება 1310. შესამდებ-ლია პ. კახის უბეგლესი სახელწოდება იყოს.

წყარო: ქართლის ცხოვრება, ს. ყაუხჩი-შვილის გამოც., ტ. 1, თბ., 1955.

ქასრისხარი, მთა ერუშეთის ქედზე, მდ-ების ინჯასუსა (ურაგელის მარჯვ. შენა-კადი) და ქარზამეთისწყლის (მტკვრის მარცხ. შენაკადი) სათავეებში, ასპინძის რ-ნისა და თურქეთის საზღვარზე. სიმაღ-ლე 2945 მ. აგებულია ნეოგენური ანდეზიტ-დაციტური ლავით. შემოსილია აღმ. მდე-ლოებით.

ქასრისწყალი (1966-მდე ელ დ ა რ ი), სოფელი შირაქის ვაკეზე, სოფსაბჭო. ად-მინისტრაციულად ექვემდებარება ახმეტის რაისაბჭოს. ზ. დ. 500 მ, ახმეტიდან 162 კმ, წითელი წყაროდან 45 კმ (ტერიტორიუ-ლად ამ რ-ნში მდებარეობს). ახმეტის რ-ნის სოფლებს ზემო ალვანისა და ქვემო ალვა-ნის მეტეზარების საბჭ. მეურნეობების სა-ზამთრო საძოვრების (ცენტრალური დასაბ-ლება, საქ. სსრ მეცნ. აკად. ი. ქუთათელა-

ძის სახ. ფარმაკოქიმიის ინ-ტის საყრდენი პუნქტი. რეაქტ. სკოლა, საბავშვო ბაგა-ბალი, ბ-კა, კლუბი (კინოდანადგარი), ამბულ., კავშირგაბმ. განყბა.
ქასრისხარი, ქ ა ს ა რ ა, კლდეკარისე-ბრი მონაკვეთი თრუსოს ხეობის ქვემო ნა-წილში, ყაზბეგის რ-ნში. პ. სოფ. კო-ბიდან 5—6 კმ დაშორებით მდებარეობს. სიგრძე 2 კმ, ფსკერის აბსოლ. სიმაღლე 2100—2200 მ. წარმოიქმნა მეოთხეული პე-რიოდის ბოლოში, მცირე ხორისარის ვულ-კანის კრატერიდან ამონთხეული ლავური ღვარის ეროზიული გახერხვის შედეგად. პ-ში გამოდის უხედბიტიანი მინერ. წყა-როები და გროვდება ტრავერტინები.

ქასტა (პორტუგ. casta — გვარი, თაობა; სანსკრიტული ეკვივალენტი—ჯატი). ადამიანთა კარჩაკეტილი ენდოგამური ჯგუ-ფი, რ-ის წევრები დაკავშირებული არიან ერთმანეთთან მემკვიდრეობით მიღებული პროფეციით.

პ-ები წარმოიშვა შრომის საზ. განა-წილებასთან დაკავშირებით. კასტური და-ყოფის ნიშნები ამ თუ იმ ფორმით არსებობ-და ძვ. და შუა საუკ. ბევრი სახელმწიფოს საზ. წყობილებაში (ძვ. ეგვიპტეში, ძვ. ირანში, ჩინეთში, იაპონიასა და სხვ.), მხოლოდ ინდოეთში გადაიქცა კასტური ორგანიზაცია ყოველმომცველ სოც. სის-ტემად. შუა საუკ. ინდოეთში პ-ები საფუძ-ვლად დაედო ფეოდალ. საზ-ბის იერარქიულ სტრუქტურას. მან შეცვალა საზ-ბის ვარ-ნებად დაყოფა (ბრაჰმანები, ქშატრიები, ვაიშიები, შუდრები). კასტური იერარქი-ის ზედა საფეხურზე იდგნენ სას. და საერო ფეოდალები (ბრაჰმანები, ქშატრიები), შემდეგ სრულფლებიან მეთემეთა სამხ.-სამიწათმოქმედო (რაჯპუტები, ნაირები, ჯატები და სხვ.) და ქალაქის სავაჭრო-სავა-ნშო პ-ები (ბანია, ჩეთი და სხვ.), უფრო და-ბალ საფეხურზე—ხელოსანთა (ფეიქართა, მექოთნეთა...) და არასრულფლებიან მეთე-მე მიწათმოქმედთა პ-ები. უდაბლეს საფეხურ-ზე იდგნენ ნახევარმონებისა და ნახევარ-ყმების პ-ები — ვ. წ. „მიუკარებელი“. ამ უკანასკნელთ ეკრძალებოდათ მაღალი პ-ის წარმომადგენლებთან ყოველგვარი ურთიერთობა. პ-ებს პქონდათ თავიანთი მკაცრი წესდება, ჰყავდათ თავიანთი საბ-ჭოები. კაპიტალ. ურთიერთობის განვი-თარების შედეგად კასტურმა დაყოფამ და-კარგა მნიშვნელობა, მაგრამ მათ გარკვეული როლი ითამაშეს ახლანდ. ინდ. საზ-ბის კლა-სების ჩამოყალიბებაში (მაგ., ინდ. ბურჟუა-ზია ძირითადად სავაჭრო-სავაგნშო პ-ებიდან გამოვიდა; სოფლის ზედაფენა, ასევე მო-ხლეები და ინტელიგენცია — სამხ. სამი-წათმოქმედო და ბრაჰმანთა პ-ებიდან).

ინდ. რესპ. 1950 კონსტიტუციამ გამოა-ცხადა პ-ების თანასწორუფლებიანობა, კას-ტობრივი დისკრიმინაცია კანონით (1955) აიკრძალა, მიუხედავად ამისა, კასტური იდეოლოგია და ტრადიციები, მავნე ჩვე-ვები დღემდე შემორჩა.

ქასტალსკი ალექსანდრე დიმიტრის ძე [16 (28). XI. 1856, მოსკოვი, — 17. XII. 1926, იქვე], საბჭ. კომპოზიტორი, საგუნდო ხელოვნების მოღვაწე, მუს. ფოლ-კლორისტი. 1893 დაამთავრა მოსკ. კონ-სერვატორია (სწავლობდა პ. ჩაიკოვსკის-თან, ს. ტანნევესა და ნ. გუმბერტთან). 1887-იდან მოსკ. სინოღალური სასწავლებლის (1918-იდან მოსკ. სახ. საგუნდო აკადემია) პედაგოგი, 1910-იდან — დირექტორი. 1922-იდან მოსკ. კონსერვ. პროფესორი. მნიშე-ნელოვანი როლი ითამაშა რუს. საგუნდო სიმღერის განვითარებაში. პ. მასობრივი რევ. სიმღერებისა და საბჭ. სინამდვილი-სადმი მიძღვნილი საგუნდო ნაწარმოებ-ების ერთ-ერთი პირველი ავტორია. მას ეკუთვნის ნარკვევები რუს. ხალხ. შემოქ-მედებაზე.

ლიტ.: Статьи, воспоминания, матери-алы. [Сост. Д. В. Житомирский], М., 1960 (ბიბლიოგრ.).

ქასტანიტები (ესპ. castañetas < ლათ. castanea — წაბლი), ესპანეთში, სამხრ. იტალიასა და ლათინური ამერიკის ქვეყ-ნებში გავრცელებული დასაბჭოებელი ფოს-კალური საკრავი. შედგება ნიჟარის ფორ-მის ხის (ან პლასტმასის) 2 წვეილი ფირ-ფიტისაგან. თითოეული წვეილი ზონრის მარჯვენა არის შეერთებული. პ-ის რიტმ-ული დარტყმა ჩვეულებრივ ხალხ. სიმ-ღერებსა და ცეკვებს ახლავს. პ. იმართება აგრეთვე ორკესტრშიც.

ქასტანიო (ან დ რ ე ა დ ე ე ლ კ ა ს-ტ ა ნ ი ო, Andrea del Castagno) (დაახლ. 1421, კასტანიო, ტოსკანა, — 19 VIII. 1457, ფლორენცია), იტალიელი ფერ-მწერი, ადრეული რენესანსის წარმომად-გენელი. განიცადა მაზაჩოს, დონატელოს და პაოლო უჩიელოს გავლენა. მუშაობდა ძირითადად ფლორენციაში, აგრეთვე ვი-ნეციაში (1442) და შესამდებელია რომში (1454). შეასრულა ფრესკები „9 სახელ-განთქმული ადამიანის“ გამოსახულებით (მათ შორის დანტის, ბოკაჩოს, უტტარ-კას, კონდოტიერ პიპო სპანოს და სხვ. პორტრეტები, 1445—57 შორის, სანტ-აპოლონიას მონასტერი, რ-იც პ-ს მუხუშად არის გადაქცეული. ფლორენცია). პ-ს ფერწერა ახასიათებს ფორმების ენერგიუ-ლი მოდელირება, დაძაბული დინამიკა (ფრესკები „სამება“, სანტისიმა-ანუნცია-ტას ეკლესია, ფლორენცია 1454—55, და „საიდუმლო სერობა“, 1445—57 წწ. შო-რის, ახლა პ-ს მუხუშში).

ქასტალმარე-დი-სტაბია (Castellam-mare di Stabia). საკურორტო ქალაქი და ნავსადგური სამხრ. იტალიაში, კამპანიის ოლქში, ნეაპოლის პროვინციაში, ნეაპო-ლის ყურის (ტირენის ზღვა) ნაპირზე. 70,3 ათ. მცხ. (1969). გემთსაშენი, ფოლადის სმულისა და ნაგლისი, სატრანსპ. მოწყო-ბილობის ქ-ნები. ვაკონთმშენებლობა, ცე-მენტის მრეწველობა, ხილის კონსერვების, ზეთუნის ზეთის, ყველის დამზადება. ქა-ლაქის მაჩლონლად არის ამერ. დიდი ნავ-თობგადამამუშ. ქ-ნა.

ქასტალსა პარაშუის მანუფაქტურა, აბრეშუმსართავი საწარმო თბილისში, რ-იც გახსნა ფრანგმა ნეგოციანტმა კასტე-ლამ (კასტელომ) (Castella, Ceztello). საწარმოს შედარებით იაფი ნახევარფაბრი-კატი (ნართი) უნდა მიეწოდებინა მოსკ. და პეტერბ. საფეიქრო ფ-კვიდისთვის. ამას-თან, კასტელა აცხადებდა, რომ იგი გა-აჩაღებდა ირან.-თურქ., რუს. და ევრ. საქონლით ფართო ვაჭრობას და მსოფლიო კომერც. ოპერაციების ცენტრი გახდებო-და თბილისი.

კასტელამ თავის ოპერაციებში ჩააბა იმპერიის ადგილ-ცენტრ. ხელისუფლების წარმომადგენლები; მიიღო პირველი ვილ-დიის ვაჭრის წოდება და დიდძალი თანხა, როგორც სახელმწ. ხაზინისაგან, ისე კერ-ძო პირთაგან. მან ჩამოიყვანა ფრანგი სპე-ციალისტები, დაიქირავა ადვოკ. მუშები, დაიწყო იაფი მუშახელის — სამხ. ტყვე-ებისა და პატიმარი ქალების ექსპლუატაცია და მოსახლეობისაგან ღალისა და სხვ. გა-დასახადების სახით მიღებული აბრეშუმის პარკისაგან ნართის ამოხვევა. მაგრამ კას-ტელა მალე გარდაიცვალა (1828) და „ბრწყინვალედ დაწყებული საქმეც“ ჩაი-შალა. მთავრობის კომისიამ დაადგინა, რომ მობილიზებული ფულის დაახლ. 80% კასტელას არადანიშნულებისამებრ გამოუ-ყენებია. ამიერიდან მთავრობამ თვით მოპ-კიდა ხელი აბრეშუმბაფსართავ წარმოებას, წესრიგში მოიყვანა მანქანა-იარაღები, გა-წყობილობანი და ამ სახით შეიქმნა „სახა-ზინო სასწავლო აბრეშუმსართავი საწარ-მო“, რ-ის მთავარი დანიშნულება იყო ამი-ერკავკასიაში გაუმჯობესებული წარმოე-ბის აბრეშუმის ნართის გავრცელება. ამ ე. წ. „სახელმწიფო მანუფაქტურამ“ დიდ-ხანს ვერ იარსება, 1844 იგი დაიხურა რო-გორც წამებებიანი.

ლიტ.: გ უ გ უ შ ვ ი ლ ი ა., მანუფაქტუ-



დ. კასრაძე.



ა. კასტალსკი.



ან დ რ ე ა დ ე ე ლ კ ა ს-ტ ა ნ ი ო. კონდოტიერ პი-პო სპანოს პორტრეტი. ფრესკა. 1450 შემდეგ. ან-დრეა დელ კასტანიოს მუ-შეში. ფლორენცია.

რული წარმოების ისტორიისათვის ამიერკავკასიაში, ღმასალები საქართველოსა და კასპის ისტორიისათვის, 1938, ნაკვ. 3; მისივე, კამიტალიზმის წარმოშობა და განვითარება საქართველოსა და ამიერკავკასიაში, თბ., 1941; მისივე, Развитие промышленности в Грузии и Закавказье в XIX—XX вв., т. 1, Тб., 1957.

კასტალი დონ კრისტოფორო დე (XVII ს. I ნახ. და შუა წლები), იტალიელი მისიონერი, პატრი, *თეატინელთა* ორდენის წევრი. საქართველოში ჩამოვიდა 1628 პატრ ანტონიო ჯარდინასა და ბერ კლაუდიოსთან ერთად. მისიონერები მივიდნენ ქ. გორს თეიმურაზ I-თან. 1634 შემოქმედელი ეპისკოპოსის მაქსიმე მაჭუტაძის მიწვევით გურიაში გადავიდნენ. 1640 კი, ვახტანგ II გურიელისაგან დევნილნი— ოდიშში. ქ. საქართველოში ჩანს 1652-შიც, შემდეგ იტალიაში დაბრუნდა. საქართველოში ყოფნის დროს მან მრავალი საჩუქრადღებო ჩანახატი (2 ალბომი) გააკეთა. ერთი ალბომი ქ-ს იტალიაში დაბრუნებისას დაიღუპა, მე-2 კი დაცულია ქ. პალერმოს კომუნალურ ბ-ვაში და 500-ზე მეტ ჩანახატს შეიცავს. ამ ჩანახატების ნაწილი გამოაქვეყნა მ. თამარაშვილმა. მანვე ჩამოიტანა საქართველოში ჩანახატების ნაწილის ფოტოკოპიები. 1977 ქ-ს ალბომი წინასიტყვაობითა და შენიშვნებით გამოსცა ბ. გიორგაძემ (დონ კრისტოფორო დე კასტელი, ცნობები და ალბომი საქართველოს შესახებ). ქ-ს რელაცია, ჩანახატები და მათზე მინაწერები ძვირფას ცნობებს იძლევა XVII ს. საქართველოში, და ეკონ. ისტორიისათვის.

ლიტ.: თამარაშვილი მ., ისტორია კათოლიკობისა ქართველთა შორის..., ტფ., 1902.

ქ. ჩხატარაიშვილი.
კასტალიონ-და-ლა-პლანა (Castellón de la Plana), ქალაქი ესპანეთში, ვალენსიის ოლქში. კასტელიონის პროვ. ადმ. ცენტრი. 85 ათ. მცხ. (1970). სარწყავი სას.-სამ. რ-ნის (უმთავრესად ციტრუსები) ცენტრი. ხილისა და ბოსტნეულის კონსერვების წარმოება, საფეიქრო, ცემენტისა და ქიმიკატების წარმოება. ნავთობგადამამუშავებისა და ნავთობქიმიის ახ. ცენტრი.

კასტილია (Castilla) ცენტრი—ციხე-დარბაზი, ქ.—ციხე-დარბაზების ქვეყანა, ფეოდალური სახელმწიფო პირენეს ნ.-კ-ის ცენტრ. ნაწილში XI—XV სს-ში. 923-იდან ლეონის სამეფოში შემავალი საგრაფო, 1035-იდან—სამეფო (დედაქალაქი — ბურგოსი). შემდგომში რამდენჯერმე გაერთიანდა ლეონის სამეფოსთან (1037—65, 1072—1157, საბოლოოდ 1230) და გახდა პირენეს ნ.-კ-ის უძლიერესი სახელმწიფო (გაერთ. სამეფოს დედაქალაქი — ტოლედო). ქ-მ წამყვანი როლი ითამაშა რეკონკისტაში, არაბებთან ბრძოლაში განავრცო თავისი ტერიტ. სამხრ. სანაპირომდე (1262 კადისი დაიპყრო). რეკონკისტაში გლეხობის ჩაბმისათვის საგლეხო თემებს, აგრეთვე ქ-ებს მიენიჭათ თავისუფლებანი (*მუნიციპალიტეტი*); XIII ს-იდან ქ-ებმა კორტეს-ში მონაწილეობის უფლება მიიღეს. XV ს. უკანასკნელ მეოთხედში ქ-სა და არაგონის სამეფოს შორის დადებულმა უნიამ დასაბამი მისცა ესპანეთის ერთიან სახელმწიფო გაერთიანებას.

კასტილიის ჯაგანი, იხ. *მეხეტა*.
კასტილიის მთავრი, იხ. *ცენტრალური კორდილიერა*.

კასტილიონა (Castiglione) ბალდასარე (6. XII. 1478, კასტალიკო, მანტუის ახლოს, — 2. II. 1529, ტოლედო, ესპანეთი), იტალიელი მწერალი და პოლიტიკური მოღვაწე. გრაფი. მიიღო კლასიკური განათლება. წერდა ეკლოგებს („ტირსი“, 1506), ლექსებსა და პოემებს იტალ. და ლათ. ენებზე. ეპოქის ჩინებული სურათი წარმოადგინა დიალოგის ფორმით დაწერილ თხზულებაში „კარისკაცი“ (წგნ. 1—4, 1528); ეს თავისებური სარაინდო კოლექსი განმარტდა XVI—XVII სს. მიუღეს ევროპაში, მას მხატვრულ ლიტ-რამატიკონდა გამოაძინა. ქ. თავისი დროის

თვალსაწინო წარმომადგენელი იყო. მისი პორტრეტი შექმნა რაფაელმა; პ. ბემბოტი შეთხზა მისი ეპიტაფია.

თხზ.: Opere, a cura di C. Cordié, Mil.—Napoli, [1960].

ლიტ.— De Sanctis F., *История итальянской литературы*, пер. с итал., т. 2, М., 1964.

კასტილიონა ბრძოლა, ბონაპარტის იტალიაში ლაშქრობის (1796—97) დროს ქ. კასტილიონეს რ-ში (ჩრდ. იტალია) 1796 წ. 5 აგვ. გენ. ნ. ბონაპარტის ჯარებსა და ფელდმარშალ დ. ვურმერის ავსტრ. არმიას შორის გამართული ბრძოლა. ივლ. ბოლოს ავსტრ. ჯარები (42 ათ. კაცი) ტიროლიდან დაიძრნენ. ბონაპარტმა თავის ჯარებს (30 ათ. კაცი) მდ. მინჩოს დას-ით მოუყარა თავი. 31 ივლ.—3 აგვ. მან ბრეშის აღმ-ით დაამარცხა ავსტრ. არმიის ნაწილები, 5 აგვ. კი — მთავარი ძალები, რ-ებიც კასტილიონეს უტევდნენ.

კასტლარი (Kastler) ალფრედ (დ. 3. V. 1902, გებვილერი), ფრანგი ფიზიკოსი, პარიზის მეცნ. აკად. წევრი (1964). დაამთავრა უმაღლესი ნორმალური სკოლა პარიზში (1924). 1941-იდან უმაღლესი ნორმალური სკოლის პროფესორი, 1945-იდან პროფესორი სორბონში. 1958-იდან ატომური საათის ლაბორ. დირექტორი, 1968-იდან ეროვნ. სამეცნ. ცენტრის დირექტორი კვლევის მუშაობაში. 1930—50 იკვლევდა აირებსა და კრისტალებში ფლუორესცენციას, აგრეთვე კომბინაციურ გაბნევას. 1950 წ. ბროსელთან ერთად თავის მიერ შექმნილი ოპტ. დაჭირხნის მეთოდის გამოყენებით აღმოაჩინა რადიონიშნირება არეში *მაგნიტური რეზონანსის* მოვლენა. ნობელის პრემია (1966).

კასტორი, α მარჩბივისა, მარჩბივის თანავარსკვლავედის 1,6 ვიზუალური ვარსკვლავიერი სიდიდის ვარსკვლავი; ნათობა 34-ჯერ მეტია მზისაზე, მანძილი მზიდან — 14 მს. წარმოადგენს 4 ვარსკვლავის სისტემას, რ-იც დიდი სიმჭიდროვის გამო შეუიარაღებელი თვალისთვის ერთ ვარსკვლავად აღიქმება. ქ. ერქვა ძვ. ბერძნ. მითოლოგიაში ცნობილ ტყუპ ძმათაგან— დიოსკურთაგან — ერთ-ერთს. აქედან მოდის ვარსკვლავის სახელწოდებაც.

კასტრათი მომღერლები (იტალ. castrati—ლათ. castrum—ვასაჭურისებ), XVI—XVIII სს. იტალიელი მომღერლების განსაკუთრებული კატეგორია (სოპრანისტებ-სა უწოდებდნენ). ბავშვობაში დასაჭურისებელი მამაკაცები ინარჩუნებდნენ ბავშვურ ხმას (სოპრანო ან მეცო-სოპრანო) და შეეძლოთ რთული, პ. შ. ქალის პარტიების შესრულება.

XVI ს. კათოლ. გალობაში ქალთა მონაწილეობის აკრძალვის გამო ფართოდ გავრცელდა ქ. მ-ის სიმღერა. XVII—XVIII სს-ში დიდი მნიშვნელობა მოიპოვეს იტალ. ოპერაში.

კასტრაცია (ლათ. castratio — დაკოდევა), დასაჭურისება, ადამიანისა და ცხოველების სასქესო ჯირკვლების ხელოვნურად ამოცლა. ბევრი უხერხემლო ცხოველის ქ. არ იწვევს ორგანიზმის მნიშვნელოვან ცვლილებებს, რადგან მათი სასქესო ჯირკვლები არ არის დაკავშირებული შინაგან სეკრეციასთან. თევზებს, ამფიბიებს, ფრინველებს და ძუძუმწოვრებს, ქ-ის შედეგად უქრებათ ან აღარ უვითარდებათ მეორეული სასქესო ნიშნები. ძუძუმწოვრების ქ-ის შედეგად ბრკოლდება ძვლების, ძირითადად კიდურების ზრდა, ქრება ან აღარ ვითარდება მეორეული სასქესო ნიშნები, ჭარბად გროვდება ცხიმო. ა და მ ი ა ნ ის ქ-ს სამკურნ. მიზნით მიმართავენ სასქესო ჯირკვლების (ავთვისებანი სიმსივნე, ტრავმული დაზიანება და სხვ.) და ზოგიერთი სხვა ორგანოს დაავადების (მაგ., ქალის სარძევე ჯირკვლის (ბიბო) შემთხვევაში. ქ-ის დროს ქალისა და მამაკაცის სასქესო ჯირკვლებს მთლიანად იღებენ ან ჯირკვლების ფუნქციას თიშავენ, რისთვისაც სასქესო ჯირკვლებში

შეჰყავთ ჰიპოფიზის მონადოტროპული ფუნქციის დამთრგუნავი პორმონები (ან მათი შემცველები); ზოგჯერ მიმართავენ ზაიონიზებულ გამოსხივებას. ქ-ით გამოწვეული ცვლილებები მით უფრო მკაფიოდაა გამოხატული, რაც უფრო ადრეულ ასაკში კეთდება ქ. მომწიფების პერიოდამდე ქ. იწვევს *ვენუქთიდიზმს*, ზრდადასრულებულ ან მოწიფულ ასაკში — ნივთიერებათა ცვლის მოშლას, ფსიქიკის დარღვევას და სხვ.; სქესობრივ ლტოლვასა და პოტენციას კასტრირებული ადამიანი ზოგჯერ დიდხანს ინარჩუნებს.

ცხოველის ქ. უმთავრესად ტარდება ეკონ., იშვიათად სამკურნ. მიზნით (სასქესო ჯირკვლებზე ახალწარმოქმნის გაჩენისას, სათესლეების ტრავმის დროს და სხვ.), ძირითადად ქიურგ. მეთოდით. კასტრირებული ცხოველი მშვიდია, კარგად სუქდება, მის ხორცს არა აქვს უსიამოვნო სპეც. სუნი, გემრიელი და ნოყიერია.

კაცობრიობის ისტორიაში ადამიანს ქ-ს ხშირად ჩაგვირისა და დამცირების საშუალებად იყენებდნენ, ასაჭურისებდნენ ტყვეებს, მონებს პარამხანის მომსახურებისათვის და სხვ. შუა საუკუნეებში ასაჭურისებდნენ საეკლ. კაპელის მომღერლებს, რათა მათთვის მაღალი ხმა შეენარჩუნებინათ (იხ. *კასტრათი მომღერლები*). ქ. (თვითკასტრაცია) ცნობილია რელიგიის ისტორიაშიც (იხ. *საჭურისი*).

ქ. სასჯელის დონისძიებაც იყო და ძველთაგანვე იყენებდნენ როგორც სხეულებრივ, ასოთდაშავებით სასჯელს. ევროპაში უკვე X ს-ში იხსენიება განსაკუთრებული თანამდებობის პირი, რ-საც დასაჭურისება ევალებოდა. ქ. ცნობილია ზოგიერთი კაპიტალ. სახელმწიფოს სისხლის სამართალშიც. ქ-ს მიმართავენ ფაშისტურ გერმანიაშიც.

ძვ. საქართველოში დასაჭურისებას „გამოყვერვა“ ეწოდებოდა. იგი იშვიათი სასჯელი იყო — დასაჭურისებდნენ მხოლოდ მოლაღატე უფლისწულს, რათა საჭურისი ველარც ტახტზე ასულიყო და აღარც მემკვიდრე ჰყოლოდა.

კასტრაცია მცენარისა, ორქესიანი ყვავილიდან ჯერ კიდევ მოუმწიფებელი სამტვრეების მოცილება თვითდამტვრევის თავიდან ასაცილებლად. მცენარეთა შეჯვარებისას ამ ხერხს ისეთ კულტურებზე იყენებენ, რ-ებსაც თვითდამტვრევისადმი განსაკუთრებული მიდრეკილება აქვთ. სამტვრეებს აცილებენ პინცეტით, ზოგჯერ სპეც. ნემსით ან პატარა დანით. როგორც წესი, ქ. ხდება კოკრობის პერიოდში, კერძოდ, 1—2 დღით ადრე, სანამ მტვერი და ბუტკოს დინება მზად იქნება დამტვრევისათვის. იხ. *აგრეთვე* *ჰიბრიდიზაცია*.

კასტრო (Castro) ერნესტო ლ. (დ. 1902, ბუენოს-აირესი), არგენტინელი მწერალი. მისი მოთხრობების პირველი კრებულებია „ჩრდილთა შორის“ (1928) და „დღუბული სულელები“ (1933). 30-იან წლებში წერდა პიესებს სახ. თეატრებისათვის. იდვი გამოხმაურება ჰქონდა ქ-ს რომანს „კუნძულები“ (1943, არგენტ. პენ-კლუბის პირველი პრემია), რ-შიც ასახავს მიწის მუშებისა და მეთევზეების მძიმე ცხოვრებას. ეროვნ. თემის ღრმად გააზრება ჩანს რომანებში „მიწის სიღრმეში“ (1947) და „მოხრული მინდორი“ (1953). წარმატებით იდგმებოდა ქ-ს პიესები „განდენილი“ (1941), „ერთ ადგილას“ (1941) და სხვ.

კასტრო-რაუსელი (Castro-Rauzel), ქალაქი გურ-ში, ჩრდ. რაინ-ვესტფალიის მხარეში, ღორტმუნდის მახლობლად. 84 ათ. მცხ. (1970). სამდ. ნავსადგომი რაინ-ჰერნეს არხზე. რურის ქვანახშირის აუზის ერთ-ერთი ცენტრი. ქვანახშირის მოპოვება. ქიმიკატის წარმოება, ნავთობქიმიკატის მრეწველობა. მიღებისა და ლითონნაკეთობათა დამზადება.
კასტრო რუსი (Castro Ruz) რაულ (დ. 3. VI. 1931, ბირანი, ორიენტეს პროვინცია), კუბის სახელმწიფო, პოლიტიკური და სამ-



დონ კრისტოფორო დე კასტელი. ავტოპორტრეტი.



კასტელი. მისიონერების მსახური ელუკა ბერია.



კასტელი. ქართველი მხატვარი ქალი.

ხედრო მოღვაწე. ფ. კასტროს ძმა. ჭაბუკობიდან მონაწილეობდა რევ. მოძრაობაში. მონკადის ყაზარმაზე თავდასხმაში (1953 წ. 26 ივლ.) მონაწილეობისათვის დააპატიმრეს. 1955 ემბგრაციაში იყო მექსიკაში. ბატისტას დიქტატურის წინააღმდეგ რევ. ომის დროს მეთაურობდა მე-2 პარტიზ. კოლონას. რევ. გამარჯვების შემდეგ (1959 იანვ.) ხელმძღვანელობდა ორიენტის პროვ. სამოქალაქო და სამხ. ადმინისტრაციას. იმავე წლიდან კუბის რევ. შეიარაღებული ჯარების მინისტრი. იყო გაერთ. რევ. ორგანიზაციების, ხოლო შემდეგ სოციალ. რევ. ერთიანი პარტიის ერთ-ერთი ხელმძღვანელი. 1965 ოქტ-იდან კუბის კომპარტიის ცკ-ის მეთორე მდივანი და პრემიერ-მინისტრის პირველი მოადგილე (1962-იდან). გ. ბოლოთაშვილი.



ფ. კასტრო რუსი.



კავკასიური ტყის კატა (Felis silvestris caucasica).



სამკურნალო კატაბალახა: ა-მცენარის ზედა ნაწილი; ბ-ფესურა ფესვებით; გ-ყვავილი; დ-ნაყოფი.



ჩვეულებრივი კატაბარდა: ა-ყვავილებიანი ტოტი; ბ-ყვავილის სიგრძივი ჭრილი; გ-ნაყოფი.

გამოქვეყნდა 1875), ლექსების კრებულში „ფურთუნი ტალღებზე“ (1870). აბოლიციონისტური იდეებითაა გამსჭვალული მისი კრებ. „მონები“ (1883), პოემები „აფრიკის კენესა“ (1868), „დამონებული გემი“ (1869). პ. ა-ის შემოქმედებაში ერთმანეთს ერწყმის ევრ. რევ. რომანტიკ. პოეზიისა და ეროვნ. ფოლკლორის ტრადიციები. **ქასუბანი**, ქალაქი იაპონიაში, კ. პონსიუ-ზე, აიტის პრეფექტურაში. 194 ათ. მცხ. (1973). ცელულოზა-ქაღალდის კომბინატი. ელექტროტექ. მრეწვე. საწარმოები. **ქასუბლო**, სოფელი მარნეულის რ-ში, მარნეულის ვაკის სამხრ. ნაწილში. სოფ. საბჭოს ცენტრი (სოფლები: პ., აღამედლი, ბაითლო, ბეთარაფრი, კუში, ულან-შლო). ზ. დ. 400 მ, მარნეულიდან 30 კმ. მებოსტნეობა-მერძევეობის საბჭ. მეურნეობა. საშ. სკოლა, კლუბი (კინოდანადგარი), ბ-კა, საავადმყოფო, კავშირგაბმ. განყ-ბა.

ქასური, ქალაქი პაკისტანში, პენჯაბის პროვინციაში. 103 ათ. მცხ. (1972). სარკინიგზო კვანძი. მატყლით ვაჭრობის დიდი ცენტრი. ტყავის, ბამბულის, ერბო-კარაქის მრეწველობა.

ქაბა (Felis), მტაცებელი ძუძუმწოვრების გვარის კატისებრთა ოჯახისა. ტანად პატარა (ტყის, ველის ქ.) ან საშ. და მოზრდილი (ფოცხვერი, პუმა) ცხოველებია. აქვთ ვერტ. გუბა, ჩამალული ბრჭყალები, გავრცელებული არიან მთელ მსოფლიოში, ავსტრალიისა და მადაგასკარის გარდა. პ. აერთიანებს 29 სახეობას, რ-თაგან სსრკ-ში გვხვდება 8, საქართველოში — 4. იკვებებიან წვრილი ხერხემლიანებით, ზოგჯერ თავს ესხმიან ირემსაც. ერთგვარ ზიანს აყენებენ სანადირო მეურნეობას და მესაქონლეობას. სარეწაო მნიშვნელობა მცირეა.

ქატაბალახა (Valeriana), მრავალწლოვან ბალახოვან მცენარეთა გვარი კატაბალახასებრთა ოჯახისა. გვარში 200-ზე მეტი სახეობაა. გავრცელებულია მთელ ევრაზიაში, სამხრ. ამერ. ანდებსა და ჩრდ. ამერ. ზომიერ სარტყელში. სსრკ-ში 30-მდე სახეობა იზრდება, საქართველოში — 10, (მათგან 2 კავკასიის ენდემია). სა მ კ უ რ ნ ა ლ ო პ. (V. officinalis) ყველაზე ფართოდ გავრცელებული სახეობაა. 1,5 მ-მდე სიმაღლის ვარდისფერყვავილებიანი ბალახია. იზრდება მთელ სსრკ-ში უდაბნოსა და უკიდურესი ჩრდილოეთის გარდა. ბევრია საქართვე. ტყისპირება და ბუჩქნარებში. ფესურა და ფესვები შეიცავს ეთეროვან ზეთს, ვალერიანის მჟავას, ძმარმჟავას და ჭინჭველმჟავას, ალკალოიდებს, მთრიმლავ ნივთიერებებს, შაქარს. საქართველოში იზრდება აგრეთვე კ ო ლ ხ უ რ ი ქ. (V. colchica), რ-იც ასევე დიდი რაოდენობით შეიცავს ეთეროვან ზეთს და ვალერიანის მჟავას.

პ-ს პრეპარატებს (ექსტრაქტი, ნაყენი სპირტისა და ეთერზე) იყენებენ ნერვული ავთვისის, უძილობის, გულსისხლძარღვთა სისტემის ნევროზის დროს და სხვ. კავკასიაში, უკრაინასა და ზოგ სხვა რ-ში ელეური პ-ის ფესვებს და ფესურებს იყენებენ, სხვაგან კი პ. კულტივირებულია.

ქატაბალახასებრნი (Valerianaceae), ორლებნიან მცენარეთა ოჯახი. ბალახები, იშვიათად ბუჩქნალები და ბუჩქები. აქვთ მოპირისპირებულ განწყობილი მთლიანი ან დანაწევრებული უთანაფოთლო ფოთლები და რთულ ყვავილედებად თავმოყრილი ორსქესიანი ან ერთსქესიანი ყვავილები, 4, ზოგჯერ 3-1 მტკრიანა. გინეცეუმი 3 ნაყოფის ფოთლისაგან შედგება, მათგან 2 განუვითარებელია. ნასკვი ქვედაა. ნაყოფს აქვს საფრენი. ოჯახი აერთიანებს 13 გვარის 400 სახეობას, რ-ებიც გავრცელებულია ამერ., ევრაზიის და აფრ. ზომიერ სარტყელში. სსრკ-ში ამ ოჯახის 5 გვარის 70-ზე მეტი სახეობა იზრდება, საქართველოში — 3 გვარის 21 სახეობა. მნიშვნელოვანი გვარებია **კატაბალახა**, ვალერიანელა და კენტრანტუსი.

ქატაბარდა (Clematis), მცენარეთა გვარი ბაიასებრთა ოჯახისა. მრავალწლოვანი ბალახები ან ხეიარა, მცოცავი და სწორღეროვანი მერქნიანი მცენარეებია. მოიცავს 250-ზე მეტ სახეობას. გავრცელებულია ზომიერ და თბილ რ-ნებში. სსრკ-ში 18 სახეობა იზრდება, საქართველოში — 5; მათგან ჩ ვ ე უ ლ ე ბ რ ი ვ ი ქ. (C. vitalba) ყველაზე ფართოდ გავრცელებული ხეიარა ბუჩქია. აქვს წიბოვანი ღერო და სურნელოვანი მოყვითალო ყვავილები. ხარობს ყირიმსა და კავკასიაში; საქართველოში იზრდება კოლხეთის ტყეებსა და აღმ. საქართველოს ჭაღისა და ვაკეთა ტენიან ტყეებში. ღერო და ფოთოლი შეიცავს ალკალოიდ კლემატინს. ნორჩი ფლორტებისაგან ამზადებენ მხალს (გემოთი სატაცურს მოგვარონებს). პ-ს ბევრი სახეობა დეკორატიულია.

ქატაბოლიზმი (<ბერძნ. katabole — ჩამოყრა, დანგრევა), ანაბოლიზმის საწინააღმდეგე ქიმიური პროცესების ერთობლიობა ნივთიერებათა ცვლაში. პ-ის დროს მიმდინარეობს იმ რთული ნაერთების დაშლა, რ-ებიც შედიან ორგანოთა და ქსოვილთა შედგენილობაში როგორც სტრუქტურული ელემენტები (ცილები, ნუკლეინის მჟავები, ფოსფორიპიდეები და სხვ.) ან სამარაგო ნივთიერებები (ცხიმები, გლიკოგენი, სახამებელი და სხვ.). პ-ის შედეგად წარმოქმნილი ნივთიერებები სხვა ნივთიერებათა ბიოსინთეზისათვის გამოიყენება, ან ორგანიზმიდან გარეთ გამოიყოფა (იხ. დისიმილაცია).

ქატაბანაფი (ბიოლ.), ევოლუციური პროცესის მიმართულება; ორგანიზმთა რეგრესული განვითარება, რ-იც ხშირად ვლინდება **კატამორფოზსა** და **დეგენერაციაში**. ტერმინი იხმარება კატამორფოზის სინონიმადაც.

ქატაპანი ვალენტინ პეტრეს ძე [დ. 16 (28). I. 1897, ოდესა], რუსი საბჭ. მწერალი. სოციალისტური შრომის გმირი (1974). სკკპ წევრი 1958-იდან. ნაწარმოებებს აქვეყნებს 1910-იდან. მის ადრეულ მოთხრობებში გამოიკვეთა 2 მიმართულება — სატირული („გაგვიანდავლები“, 1926; იმავე სახელწ. პიესა, 1928) და პეროიკულ-პათეტიკური [რომანი „დროვ, წინ!“ (1932), მოთხრობები „მე მშრომელი ხალხის შვილი ვარ“ (1937), „პოლიკის შვილი“ (1945; სსრკ სახელმწ. პრემია, 1946; იმავე სახელწ. ფილმი, 1946)]. სახელი გაუთქვა ტიტრალიზმის „შავი ზღვის ტალღების“ პირველმა ნაწილმა „თეთრად ფრიალებს აფრა ეული“ (1936; იმავე სახელწ. ფილმი, 1937), რ-საც მოგვიანებით მოჰყვა შემდგომი ნაწილები: „ხუტორი სტეპში“ (1956), „ზამთრის ქარი“ (1960-61), „საბჭოების ძალაუფლებისათვის“ (I ვარიანტი 1948, II — 1951; იმავე სახელწ. ფილმი, 1956, წიგნის სხვა სახელწ. „კატაკომბები“). ავტორია მეშუარული მოთხრობებისა „წყარო უკვდავებისა“ (1967; ქართ. თარგმანი 1975), „დავიწყების წამალი“ (1967), „კუბიკი“ (1969), „ჩემი აღმასის გვირგვინი“ (1978). გონკურების აკად. წ-კორ. (1976). დაჯილდოებულია 2 ლენინის ორდენით, 2 სხვა ორდენითა და ჩედლებით.

თხზ.: Собр. соч., т. 1-9, М., 1968-72; შავი ზღვის ტალღები. [ტ.] 1 — თეთრად ფრიალებს აფრა ეული, თბ., 1963; [ტ.] 2 — ხუტორი ველზე, თბ., 1965. გ. გვერეტაძე. **ქატაპ-ივანოვსკი**, ქალაქი (1939-იდან) რსფსრ ჩელიაბინსკის ოლქში, მდ. კატავის (უფის აუზი) ნაპირზე. სარკინიგზო ტოტის (36 კმ) ბოლო სადგური უფა-ჩელიაბინსკის საზღვ. ცემენტისა და სამშენლო-მექან. ქ-ნები, ხე-ტყის მრეწველობა. მექან. ტექნიკუმი. პ.-ი. დაარსდა XVIII ს. შუა წლებში. **ქატაიამა** სენ (3. XII. 1859, სოფ. ჰადეგი, მიმასაკის პროვინცია, — 5. XI. 1933, მოსკოვი), იაპონიისა და საერთაშორისო მუშათა მოძრაობის მოღვაწე. იელის უნტის (აშშ) დამთავრების (1895) შემდეგ,

თხზ.: Речь и выступления, М., 1960; Пусть вечно живет бессмертный Ленин!, М., 1970; Сила революции в единстве, М., 1972.

ლიტ.: Монкада — набат революции, М., 1974. გ. ბოლოთაშვილი. **ქასტრუ ალვისი** (Castro Alves) ანტონიუ (14. III. 1847, კაბასეირასი, კუროლინიუს ახლოს, — 6. VII. 1871, ბაია), ბრაზილიელი პოეტი. რომანტიკოსი. ეკუთვნოდა ე. წ. კონდორის სკოლას. მისი რევ. და რესპ. იდეები აისახა დრამაში „გონზაგა ანუ მინასის რევოლუცია“ (1867,

1896 დაბრუნდა იაპონიაში და აქტიურად ჩაება სოციალ. და მუშათა მოძრაობის ორგანიზაციაში. 1900 დაუსწრებლად აირჩიეს II ინტერნაციონალის აღმასკომის ბიუროს წევრად. 1914 პოლიტიკის რეპრესიების გამო აშშ-ში წავიდა, სადაც მიემხრო ამერ. სოციალ. მოძრაობას, ლ. არსა იაპ. მუშების პირველი კომუნისტური ჯგუფები აშშ-ში (1918). 1920 იაპ. ენაზე თარგმნა ვ. ი. ლენინის წიგნი „სახელმწიფო და რევოლუცია“. პოლიტიკის დევნის გამო 1921 მექსიკაში წავიდა, იქიდან — საბჭ. რუსეთში. 1922 აირჩიეს კომინტერნის აღმასკომის წევრად, შემდეგ კომინტერნის აღმასკომის პრეზიდიუმის წევრად. პ. იყო იაპ. კომპარტიის შექმნის ერთ-ერთი ინიციატორი (1922). მონაწილეობდა ბრიუსელის (1927) და მაინის ფრანკფურტის (1929) ანტიიმპერიალ. კონგრესებში. ასევე ამსტერდამის ომის საწინააღმდეგო კონგრესში (1932). დასაფლავებულია წითელ მოედანზე, კრემლის კედელთან.

კატაპი, ქალაქი ინდოეთში, ორისის შტატში, მაჰანადის დელტაში. 194 ათ. მცხ. (1971). სატრანსპ. კვანძი. შტატის სავაჭრო-სამრეწვე. ცენტრი. საფეიქრო, კვებლის, ლითონდასამუშ., ხის დასამუშ. მრეწველობა. ცნობილია ვერცხლისა და ოქროს მხატვრული ფილიგრანული ნაკეთობების დამზადებით. უნ-ტი. სამეცნ.-კვლ. ინ-ტი. **კატაკლაზი** (<ბერძ. kataklazo — ვანგრევ) ქანის დამსხვრევა დისლოკაციური მეტამორფიზმის დროს. პ. იწვევს მინერალების სტრუქტურის დეფორმაციას — წარმოიქმნება ცოცვითი მრჩობლები; იცვლება მარცვლების ფორმა და ზომა. პ-ის დროს ქანების მიწერ. და ქიმ. ცვლილება უმნიშვნელოა.

კატაკომბა (იტალ. catacomba < გვიანდ. ლათ. catacumba — მიწისქვეშა აკლდამა), ბუნებრივი ან ხელოვნური მიწისქვეშა სათავსები, რ-ებსაც ძველად რელიგიური წეს-ჩვეულებების შესასრულებლად და მიცვალებულთა დასამარხავად იყენებდნენ. ცნობილია რომის მიდამოების, ნეაპოლის, აგრეთვე სიცილიისა და მალტის, ეგვ. (ალექსანდრია), ჩრდ. აფრიკის, წინა და მცირე აზიის, ბალკ. და სხვ. პ-ები. ყველაზე დიდია რომის პ-ები (განსაკუთრებით ფართოდ იყენებდნენ ადრინდ. ქრისტ. თემები II—IV სს-ში). ვიწრო გალერეებითა და პატარა-პატარა სათავსებით დაქსეფილი ლაბირინთები. ზოგი მათგანი შემკული იყო გვიანდ. ანტიკური და ადრინდ. ფეოდ. ხანის მდიდრული მონახტულობით.

კატაკომბური კულტურა, ადრინდელი ბრინჯაოს ხანის არქეოლოგიური კულტურა, რ-იც გავრცელებული იყო ჩრდ. შავი ზღვისპირეთსა და ქვემო ვოლგისპირეთში ძვ. წ. II ათასწლეულის I ნახევარსა და III მეოთხედში. გამოჰყო ვ. გორფდოვმა XX ს. დასაწყისში. პ. პ-ის ტომები გენეტიკურად დაკავშირებული იყვნენ ძვ. წ. III ათასწლეულში ამავე ტერიტორიაზე მოსახლე ორმასამარხების კულტურის ტომებთან. პ. პ-თვის დამახასიათებელია საგვარეულო სამოსახლოები და გორამარხები (მარხავდნენ ხელფხვმოკეცილს, გვერდზე, აყრიდნენ წითელ ოხრას). აღმოჩენილია გრეხილორნამენტები თიხის ჭურჭელი, ქვისა და ბრინჯაოს იარაღი, ძვლისა და ბრინჯაოს სამკაული. მოსახლ. მისდევდა მეცხოველეობას და მიწათმოქმედებას. იცოდა სპილენძისა და ბრინჯაოს დამუშავება. ეწეოდა გაცვლა-გამოცვლას მეზობელ ტომებთან, განსაკუთრებით კავკასიელებთან და მათი საშუალებით წინა აზიასთან, ირანსა და ეგვიპტესთან. პ. პ-ის ტომებში მატრიარქატი შეიცვალა პატრიარქატი, შეიმჩნევა ქონებრივი დიფერენციაციის ნიშნები (ტომის ბელადთა და უზუცესთა სამარხები გამოირჩევა შედარებით მდიდარი ინვენტარით). ძვ. წ. II ათასწლ. III მეოთხედის ბოლოს პ. პ-ის

ტომები გამოდევნეს ვოლგის შუა რ-ებიდან მოსულმა ტომებმა. **კატალაზა** (ბერძ. katalyo—ვანგრევ), ფერმენტის ჰიდროპეროქსიდაზების ჯგუფისა. უანგვა-აღდგენითი რეაქციის კატალიზატორია, რ-ის დროსაც 2 მოლეკულა წყალბადის ზეფანგისაგან წარმოიქმნება წყალი და ენაგბადი: $2H_2O_2 \xrightarrow{\text{კატალაზა}} 2H_2O + O_2$.

პ. ფართოდაა გავრცელებული მცენარეებში, ცხოველებში, მიკროორგანიზმებში. მისი ფუნქციაა ტოქსიკური წყალბადის ზეფანგის დაშლა, რ-იც ორგანიზმში სხვადასხვა რანგვითი პროცესის მსვლელობისას წარმოიქმნება.

კატალანური ენა, ინდოევროპულ ენათა ოჯახის რომანული ჯგუფის ენა. გავრცელებულია საფრანგეთში, ანდორაში, ესპანეთსა და ბალეარის კ-ებზე. პ. მ-ზე ლაპარაკობს დაახლ. 5 მლნ. კაცი (1967, შეფასება). დიალექტები იყოფა 2- აღმოსავლურ და დასავლურ ჯგუფად. თანამედროვე სალიტ. პ. პ-ის ფუძემდებელია XIX ს. გამოჩენილი მწერალი ჯ. ვერდაგერი (1845—1902). პ. მ. ახლოს დგას ესპ. და პორტუგალიურ ენებთან.

კატალანური ლიტერატურა, ვითარდება კატალანურ ენაზე და მის დიალექტებზე კატალონიისა და ვალენსიის ისტორიულ პროვინციებში, ბალეარის კ-ებზე (ესპანეთი) და საფრ. საზღვ.-დას-ით. XIII ს-მდელი შემორჩენილი ტექსტები დაწერილია ლათ. ენაზე; მათგან უძველესია კრებ. „ორგანიას ქადაგებანი“ (XII—XIII სს. მიჯნაზე). თავდაპირველად ვითარდებოდა რელიგ. წერილობითი ლიტ-რა. IX—XIII სს-ში ზეპირ ხალხ. პოეზიას აგრცვლებდნენ მოხეტიალე მომღერლები და პოეტები — ჯოგლარები. XII ს. საერო პოეზიას პროვანსული სარაინდო ლირიკის გავლენა ეტყობა. XIII ს. დასასრ. იქმნებოდა სატირული და მორალისტური თხზულებები. ამ საუკუნის მნიშვნელოვანი ძეგლებია ჯაუმე I-ის (1208—76) „ქრონიკა“ (გამოქვეყნდა 1557), „სიბრძნის წიგნი“ (გამოქვეყნდა 1908) და სხვ. შუა საუკ. პ. ლ-ის უდიდესი წარმომადგენლის რაიმუნდ ლულის (1232/35 — დაახლ. 1315) „ბლანკურნის წიგნი“ (დაახლ. 1284) რომანის შექმნის პირველი ცდა იყო. XIV ს. პ. ლ. ძირითადად ფრანგ.-პროვანსული ლიტ-რის გავლენას განიცდიდა, თუმცა შეიქმნა „კატალანური სკოლა“ და ორიგინ. ნაწარმოებებიც იწერებოდა. XV ს-ში გავრცელდა რენესანსული იდეები; საუკუნის დასასრულს კი დაიწყო პ. ლ-ის დღემავლობის ხანგრძლივი პერიოდი. XVII ს-ში ლიტ. ცხოვრების გამოცოცხლებას ხელი შეუწყო განმანათლებელთა მოღვაწეობამ. XIX ს. 40—60-იანი წლები რომანტიზმის აყვავების ხანა იყო. უმთავრესად იწერებოდა ისტ. რომანები და ისტ. ტრაველიები. XIX—XX სს. მიჯნაზე მომძლავრდა დასავლეთის მოდერნისტული მიმდინარეობების გავლენა, თუმცა ეროვნ., თვითმყოფი ლიტ-რაც ვითარდებოდა. I მსოფლიო ომის შემდეგ ფეხი მოიკიდა ავანგარდისტულმა მიმდინარეობებმა. ფაშისტური დიქტატურის პერიოდში ლიტ. ცხოვრება ჩაკედა. 50-იანი წლებიდან ერთდროულად ვითარდება რეალისტური და „ნეომოდერნისტული“ ლიტ-რა.

ლიტ.: Ш и м а р е в В. Ф., Очерки по истории языков Испании, М.—Л., 1941; Diaz Plaza G., De literatura catalana. Estudios i interpretaciones, Barcelona, [1956].

კატალანის ბრძოლა, საფრანგეთის ჩრდ.-აღმ-ით, კატალანის დაბლობზე, თანამედროვე ქ. ტრუის დას-ით, 451 ივნ. II ნახევარში გამართული „ხალხთა ბრძოლა“, რ-ის შედეგადაც რომაელთა ჯარებმა (სარდალი აეციუსი) და მათმა გერმ. მოკავშირეებმა (ვესტგუთები, ბურგუნდები, ფრანკები და სხვ.) გაანადგურეს პუნების ურდოები, რ-თაც ატილა სარდლობდა.

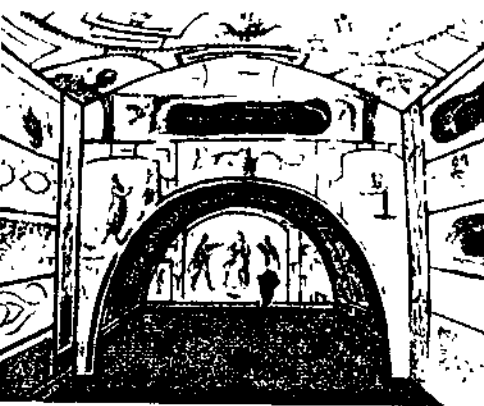

კატაკომბა. პეტრესა და მარცელინუსის კატაკომბების ერთ-ერთი სათავსი. რომი. ახ. წ. III ს. ე. წ. „მადონას კრიპტა“.

და. ამან ბოლო მოუღო ჰუნების წინსვლას ევროპაში.

კატალეზია (<ბერძ. katalepsis—ხელში ჩაგდება, შეპყრობა), სხეულის ან კიდურების ხანგრძლივად გაშეშება რომელიმე პოზასა ან მდგომარეობაში (ე. წ. „ცვილის მოქნილობა“). იწვევს კუნთების ტონუსის მომატება კატატონიის, პიანოზური ძილისა და სხვ. დროს.

კატალექტიკა (ბერძ. katalektikos — ბოლოკვეცილი < katalego — გამოთავრება, ვაბოლოვები), 1. მეტრიკის ნაწილი, რ-იც განიხილავს სალექსო სტრიქონის ბოლო ტერფის მეტნაკლებობას ტაქტის საერთო ტერფულ მოცულობასთან შედარებით; მეტნაკლებობა დამოკიდებულია უკანასკნელი მახვილიანი მარცვლის მომდევნო უმახვილო მარცვალთა რაოდენობის მერყეობაზე (ძირითადად — ნულიდან ორამდე, იშვიათად — 3 ან მეტი). 2. სალექსო სტრიქონი, რ-ის ბოლო ტერფი მოკლეა სტროფის საერთო ტერფულ მოცულობასთან შედარებით (აკალექტიკის საპირისპირო მოვლენა ტაქტში). მაგ., გაზაფხულის /შემოსვლისა/ მშობელნი (ბესიკი).

კატალიზატორები, ნივთიერებები, რ-ებიც რეაქციაში მონაწილე ნივთიერებებთან მრავალჯერადი შუალედური ქიმ. ურთიერთქმედების შედეგად ცვლიან ქიმ. რეაქციების სიჩქარეს, მაგრამ არ შედიან საბოლოო პროდუქტების შედგენილობაში (იხ. კატალიზი). ბაილ. პ-ის — **ფერმენტები** საშუალებები ხორციელდება ყველა ცოცხალი ორგანიზმის ნივთიერებათა ცვლა.

პ-ის უმნიშვნელოვანესი თვისებაა მათი მოქმედების სპეციფიკურობა: თითოეული ქიმ. რეაქცია ან მსგავსი რეაქციების ჯგუფი შეიძლება დაჩქარდეს მხოლოდ გარკვეული პ-ის მოქმედებით. ამავე დროს ერთი და იმავე ნივთიერებების ურთიერთქმედებისას სხვადასხვა პ-ის მონაწილეობით სხვადასხვა პროდუქტი მიიღება. მაგ., ნახშირჟანგისა და წყალბადის ნარევისაგან სხვადასხვა პ-ის მონაწილეობით შეიძლება მივიღოთ მეთანი, თხევადი ნახშირწყალბადების ნარევი, მალალმოლეკულური მყარი ნახშირწყალბადები, მეთილის სპირტი და სხვ. პ-ის სპეციფიკურობის საზომს წარმოადგენს ამ ო რ ე ვ ი თ ო ბ ა (სელექციურობა), რ-იც განისაზღვრება მოცემული პ-ის თანაობისა მიხედვით მიღებული რეაქციის სიჩქარის შეფარდებით საწყისი ნივთიერებების გარდაქმნის საერთო სიჩქარესთან. პ-ის მნიშვნელოვანი მახასიათებელია კ ა ტ ა ლ ი ზ უ რ ც ა ქ ტ ი უ რ ო ბ ა, რ-იც გამოისახება ერთი და იმავე რეაქციების სიჩქარეთა სხვაობით პ-ის გარეშე და პ-ის თანაობისას.

აქტიურობასა და შერჩევითობასთან ერთად მნიშვნელოვანი საექსპლუატაციო მახასიათებელია პ-ის სტაბილურობა, რ-იც განსაზღვრავს პ-ის გამოყენების შესაძლებლობას წარმოებაში. დროთა განმავლობაში წარმოებაში გამოყენებული პ-ის აქტიურობა მცირდება სხვადასხვა თანაპროცესით. ყველაზე სტაბილური პ. უწყვეტად მუშაობს 10 წ მიტს (მაგ., ვანადიუმის პ. SO₂ ენაგვისათვის). პ-ს, რ-თა სამსახურის ვადა უძრავი ფენის მქონე რეაქტორებში 1—2 თ-ზე ნაკლებია, არ იყენებენ.



მ. კატაევი.



ს. კატაიამა.



კატაკომბური კულტურა: 1, 2—თიხის ჭურჭელი; 3—სამარხი; 4—სპილენძის დანა; 5—სპილენძის სადგისი.

პომოგენური კატალიზური პროცესების დროს პ-ის როლს ასრულებს გარკვეული ქიმი. ნაერთები ან მათი ნარევი. ამ შემთხვევაში პ-ის კატალიზური თვისებები განისაზღვრება მათი ქიმი. შედგენილობითა და აღნაგობით. წარმოებაში ძირითადად იყენებენ პეტროგენულ კატალიზურ პროცესებს. ამ დროს ხმარობენ ფორიან მარცვლოვან მყარ პ-ს, რ-თაც განვითარებული შიდა ზედაპირი გააჩნიათ.

პ-ის დასამზადებლად იყენებენ სხვადასხვა მეთოდს (ხსნარიდან დალექვა, გაჟღენთა, შერევა, შედნობა არააქტი. ნაწილის შემდგომი გამოტუტვით და ა. შ.). უმრავლეს შემთხვევაში გამოყენების წინ პ-ს სპეციალურად ამუშავებენ—აქტივებენ, რის დროსაც ხდება აქტი. ნივთიერების წარმოქმნა და ფორიანი სტრუქტურის ფორმირება. მაღალდისპერსიული მდგომარეობის სტაბილიზაციის ან პ-ის ეკონომიის მიზნით მას ანაწილებენ სათანადო სარჩაზე — ალუმინის ფანგზე, სილიკატულზე და სხვ. ერთკომპონენტიან პ-თან შედარებით ბოლო დროს უპირატესობა ენიჭება მრავალკომპონენტიან პ-ს.

ყოველი საწარმოს პროცესისათვის საჭიროა სპეციფ. პ. ამის გამო დიდი რაოდენობით ამზადებენ სხვადასხვა პ-ს, რ-ებიც ერთმანეთისაგან განსხვავდებიან შედგენილობით, ფორიანი სტრუქტურით, გრანულულების ფორმითა და ზომით.

პ-ის მსოფლიო წარმოება წელიწადში 500—800 ათ. ტ შეადგენს.

კატალიზი (ბერძნ. katalysis—დაშლა), ქიმიური რეაქციების სიჩქარის შეცვლა კატალიზატორების თანაობისას. კატალიზატორების მონაწილეობით მიმდინარე რეაქციებს კატალიზური რეაქციები ეწოდება. კატალიზატორის შემოქმედება განაპირობებს რეაქციის ახ. მიმართულებით მიმდინარეობას. პ-ის განსაკუთრებულ შემთხვევას წარმოადგენს რეაქციის არქარება რეაქციის პროცესში წარმოქმნილი პროდუქტის ან რეაქციის შუალედური ნაერთის მოქმედებით.

პ. არ არის დაკავშირებული კატალიზატორის თავისუფალი ენერჯიის ცვლილებასთან, რის გამოც კატალიზატორი არ იწვევს ქიმი. სისტემაში წონასწორობის გადახრას, ვინაიდან არქარებს როგორც პირდაპირ, ისე შებრუნებულ რეაქციას.

ქიმი. გარდაქმნის სიჩქარის განმსაზღვრელი ფაქტორია აქტივაციის ენერჯია. ძირითადად არჩევენ კატალიზური პროცესების ორ ჯგუფს: ფუძემდებურ (პეტროლიტური) და ფანგვა-აღდგენით (პომოლიტური). პირველი ჯგუფის პროცესებში მიმდინარეობს მორეაგირე ნივთიერებათა შუალედური ფუძემდებური ურთიერთქმედება კატალიზატორთან, მაგ., კატალიზატორიდან პროტონის გადასვლა მორეაგირე ნივთიერებაზე და პირიქით, მაგ., რთული ეთერების პიდროლიზი, პოლიმერიზაცია, ნახშირწყალბადების კრეკინგი, იზომერიზაცია და სხვ.; ფანგვა-აღდგენითი კატალიზური რეაქციების (მაგ., გოგირდოვანი ანჰიდრიდის ფანგვა გოგირდის ანჰიდრიდად, ამიაკის კატალიზური ფანგვა და სხვ.) მიმდინარეობისას შუალედური ურთიერთქმედება და-

კავშირებულია კატალიზატორსა და მორეაგირე ნივთიერებებს შორის ელექტრონების გადასვლასთან.

მორეაგირე ნივთიერებებისა და კატალიზატორის ფაზურ მდგომარეობასთან დაკავშირებით არჩევენ პომოგენურ და პეტროგენულ პ-ს. შუალედური მდგომარეობა უკავია მიკროპეტროგენულ პ-ს კოლოიდურ სისტემებში (მაგ., პ. ფერმენტებით). პეტროგენული პ-ის დროს კატალიზატორისა და მორეაგირე ნივთიერებათა ფაზური მდგომარეობა სხვადასხვაგვარია.

პ-ის შესახებ პირველი მეცნ. კვლევა XIX ს. დასაწყისს ჩატარდა. 1806 ფრანგმა მეცნ. ნ. კლემანსა და შ. დეზორმემა აღმოაჩინეს აზოტის ფანგვების კატალიზური მოქმედება გოგირდოვანი ანჰიდრიდის გოგირდის ანჰიდრიდად დაფანგვისას. 1811 რუსმა მეცნ. კ. კირხგოფმა აღმოაჩინა სახამებლის გულგოზად გარდაქმნის შესაძლებლობა განსაზღვრული მყავების მონაწილეობით, 1814 კი დაადგინა, რომ ამავე რეაქციის კატალიზატორია ფერმენტი დიასტაზა. ამით მან საფუძველი ჩაუყარა ბიოლო. კატალიზატორების (ფერმენტების) შესწავლას. კატალიზური რეაქციების შესწავლის საქმეში დიდი ღვაწლი მიუძღვით ფრანგ (ლ. ტენარი), ინგლ. (პ. დევი), გერმ. (ი. დებერაინერი და ე. მიჩერლიხი) და შვედ (ი. ბერცელიუსი) ქიმიკოსებს. პ-ის მულტიპლეტური თეორია წამოაყენა და განავითარა რუსმა მეცნ. ა. ბალანდინმა. პ-ის ელექტრონული თეორიის საფუძველები შექმნა რუსმა ქიმიკოსმა ლ. პისარევსკიმ, აღსანიშნავია აკად. გ. ბორესკოვის შრომები.

აღმოჩენილი და შესწავლილია მრავალი კატალიზური რეაქცია. სსრკ-სა და საზღვარგარეთ მიმდინარეობს ფართო კვლევა ახ. სრულყოფილი სინთეზური კატალიზატორების მისაღებად. მოძღვრებას პ-ის შესახებ დიდი მნიშვნელობა აქვს როგორც ქიმი. მრეწვე. პროგრესისათვის, ისე მრავალი ბიოლო. პროცესის ახსნისათვის.

ლიტ.: Баландин А. А., Мультиплетная теория катализа, ч. 1—2, М., 1963—64; Томас Дж., Томас У. Гетерогенный катализ, пер. с англ., М., 1969. **კატალოგი** (ბერძნ. katalogos—ნუსხა, სია), 1. გარკვეული ნიშნით შერჩეული საგნების სისტემური ნუსხა; 2. საგნების სია, შედგენილი ისეთი წესით, რ-იც აადვილებს მათ მიგნებას (მაგ., კატალოგი საბიბლიოთეკო); 3. სამეცნ.-ტექნი. ან კულტ.-საგანმან. ხასიათის საცნობარო გამოცემა, რ-იც შეიცავს ადებულ საგანთა სისტემურ ნუსხას (მაგ., საფოსტო მარკების პ., სამხატვრო ნაწარმოებთა პ. და სხვ.).

კატალოგი საბიბლიოთეკო, ბიბლიოთეკაში არსებულ ბეჭდვით ნაწარმოებთა ნუსხა. მასალის დაჯგუფების მიხედვით არის: ანბანური, სისტემური, საგნობრივი პ-ები. არსებობს აგრეთვე ე. წ. წარმერაციული პ. გენ. პ. ასახავს ბ-კის მთელ ფონდს, ხოლო თუ ბ-კას ფილიალებიც აქვს, მაშინ ჩნდება აუცილებლობა ცენტრ. პ-ისა, რ-შიც აისახება ბ-კისა და მისი ფილიალების შეერთებული ფონდები. შეერთებული პ. ასახავს რამდენიმე ბ-კის ფონდს და იქმნება ტერიტ. პრინციპით. ტიპურ პ-ში ასახულია სარეკომენდაციო ლიტ-რა.

ფორმის მიხედვით პ. არის ბარათული და ბლოკბარათული. სხვადასხვა სახისა და ტიპის პ-ების შედგენა და ორგანიზაცია კატალოგიოგრაფიის საბიბლიოთეკო საქმის რაციონალიზაციის მიზნით ორგანიზებულია ცენტრალიზებული კატალოგიზაცია; სახელმწ. სტანდარტის (სახელმწ. სტანდარტი — 7.4—69) შესაბამისად მასობრივი ბ-კისათვის განკუთვნილ ყოველ წიგნს თან უნდა ახლდეს საკატალოგო ანოტირებული ბარათის მაკეტი.

კატალონია (Cataluña), ისტორიული ოლქი ჩრდ.-აღმ. ესპანეთში. მოიცავს ბარსელონის, ტარაგონის, აგრონისა და ლერიდის პროვინციებს. ფართ. 31,9 ათ. კმ². მოსახლ. 5,1 მლნ. კაცი (1971), უმთავრესად კატალონიელები. ადმ., ეკონ., კულტ. ცენტრი და მთავარი ნავსადგური — ბარსელონა.

ტერიტ. დიდი ნაწილი უჭირავს კატალონიის მთებს (სიმაღლე 1712 მ-მდე). ხმელთაშუა ზღვის გასწვრივ სანაპირო ვაკის ვიწრო ზოლია. კალთებზე არის მაკვისი და მუხისა და ფიჭვის ტყეები.

პ. ესპ. ერთ-ერთი მთავარი სამრეწვე. რ-ია, მის წილად მოდის ქვეყნის დამუშავებითი მრეწვე. პროდუქციის მთლიანი ღირებულების თითქმის 1/3. ოლქის მოსახლ. დაახლ. 70% და მრეწველობაში დასაქმებულთა დაახლ. 80% კონცენტრირებულია ქ. ბარსელონაში, მის გარეუბნებსა და ქალაქ-თანამგზავრებში. მრეწვე. მთავარი დარგებია ლითონდამუშავება და მანქანათმშ. (საფეიქრო მანქანების, ლითონ-დასამუშ. ჩარხების წარმოება, ავტო- და ტრანსპორტმშენებლობა), საფეიქრო და ქიმი. მრეწველობა. არის აგრეთვე ელექტროტექნიკ. და ელექტრონული მრეწვე., სარკინიგზო მოწყობილობის წარმოება, ძრავათმშენებლობა, ქალაქის, ცემენტის მრეწველობა.

სოფ. მეურნ. სასაქონლო ხასიათისაა. მის პროდუქციას უმთავრესად დიდი კაპიტალ. მეურნეობები იძლევა. მუშავდება პ-ის მთელი ფართობის 40%-ზე ნაკლები, აქედან დაახლ. 2/5 ბალვებს უჭირავს. განვითარებულია მეფრინველეობა და მეღორეობა.

ოფიც. დოკუმენტებში სახელწ. „კ.“ იხმარება XII ს. I ნახევრიდან ბარსელონის საგრაფოსა და მისი მომიჯნავე მიწების აღსანიშნავად. 785—811 ეს ტერიტ. არაბებს ფრანკებმა წაართვეს, რამაც განაპირობა კატალონიელების ეთნ. განცალკევებულიობა. 1137 ბარსელონის საგრაფო პირადი უნიით შეუერთდა არაგონის სამეფოს, 1164-იდან კი მისი ნაწილი გახდა (ბარსელონის გრაფები არაგონის მეფეები გახდნენ), მაგრამ შეინარჩუნა პოლიტ. დამოუკიდებლობა (კოტატენი, კანონმდებლობა და მმართველობა, სავაჭრო და სავადასახადო პრივილეგიები). XIII—XIV სს-ში პ-ში ბატონყმური დამოკიდებულების მძიმე ფორმები განმტკიცდა. 1462—72 და 1484—86 გლეხთა აჯანყებებმა აიძულეს არაგონის მეფე გაეუქმებინა პ-ში ბატონყმობა (1486). გაერთ. ესპანეთში (1479-იდან) პ. პროვინცია იყო, მაგრამ XVIII ს-მდე ინარჩუნებდა ფურცლების უმრავლესობას. სეგადორის აჯანყებასა (1640—52) და 1705—14 აჯანყებაში კატალონიელები იბრძოდნენ სამეფო ხელისუფლების მიერ პ-ის თავისუფლებათა დარღვევის წინააღმდეგ. 1833 ესპანეთში შემოღებული ახ. ადმ. დაყოფით პ. ცალკე ადმ. ერთეულს აღარ წარმოადგენდა. XIX ს. 40-იან წლებში პ-ში გაძლიერდა ეროვნ. მოძრაობა. 1914 ესპ. მთავრობა დათმობაზე წავიდა და მთელი პ-თვის შეიქმნა ერთიანი ადგილ. თვითმმართველობის ორგანო — მანკომუნიდადი (რ-იც გააუქმა 1925 პრიმო დე რივერამ). ესპ. რესპ. დამყარების (1931) შემდეგ პ-ში ეროვნ. მოძრაობის ახ. აღმავლობა დაიწყო. 1932 წ. 9 სექტ. დამფუძნებელმა კორტესმა მიიღო კანონი პ-ის ავტონ. სტატუსის შესახებ, რ-ის თანახმად 1932 წ. 20 ნოემბ. აირჩიეს პ-ის პარლამენტი და შეიქმნა ადგილ. მთავრობა. 1934 ოქტ. რევ. აჯანყების ჩახშობის შემდეგ პ-ის ავტონ. მმართველობა ფაქტობრივად გაუქმდა. სახალხო ფრონტის გამარჯვებამ (1936) შესაძლებელი გახდა პ-ის ავტონ. უფლებების აღდგენა. ეს უფლებები მათ ფრანკისტების მიერ პ-ის დაპყრობამდე (1939 თებ.) შეინარჩუნეს. 1977 ავტონომია აღადგინეს.



კატალონიის სკოლა. ხ. უგა. „წმინდა ბერნარდინი“. ტემპერა, სტუკო. ბარსელონის ტაძრის რეაბაღლოს ფრაგმენტი. 1462.

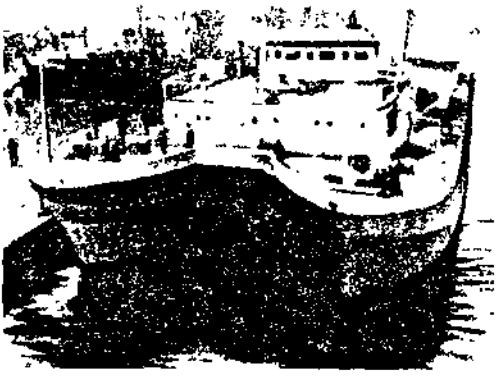

კატამარანი.

კატალონიელები, აღმ. ესპანეთში (ძირითადად კატალონიისში, ნაწილობრივ არაგონსა და ვალენსიაში, აგრეთვე ბალეარისა და პიტუისის კუნძუ) მცხოვრები ერი. რაოდ. ესპანეთში 5,3 მლნ-ზე მეტი (1970, შეფასება). ცხოვრობენ აგრეთვე საფრანგეთში (დაახლ. 200 ათ. კაცი), იტალიაში (დაახლ. 15 ათ. კაცი, უმთავრესად კ. სარდინიაზე), ანდორაში (დაახლ. 7 ათ. კაცი), აშშ-სა და ლათ. ამერიკაში (დაახლ. 20 ათ. კაცი). ლაპარაკობენ კატალანურ და ესპ. ენებზე. მორწმუნენი კათოლიკეები არიან; ძის წინაპრები იყვნენ იბერიული ტომები, რ-თაც განიცადეს კელტების, კართაგენელებისა და ბერძენი კოლონისტების, ხოლო ძვ. წ. III ს-იდან რომაელების გავლენა. V ს-ში ძის მიწებს ერთხანს ალანები ფლობდნენ, შემდეგ ვესტგოთები. VIII ს. დასაწყისში ძ. დაიპყრეს არაბებმა, რ-ებიც VIII ს. ბოლოს ჩრდ. კატალონიიდან ფრანკებმა განდევნეს. ფრანკებთან ხანგრძლივმა კონტაქტებმა მნიშვნელოვნად განსაზღვრეს ძის ეთნ. თავისებურება. XV ს. ბოლოდან, ესპ. ერთიანი სახელმწიფოს შექმნიდან, XX ს. შუა წლებამდე ძ. იბრძოდნენ ესპ. მთავრობის ცენტრ. პოლიტიკის წინააღმდეგ საკუთარი ავტონომიისათვის. ამ ბრძოლაში თანდათანობით ჩამოყალიბდა კატალონიელი ერი. ძ. მუშაობენ მრეწველობაში. მისდევენ სოფ. მეურნეობას და თევზჭერას.

კატალონიის მთები, მთები ესპანეთის ჩრდ.-აღმ. ნაწილში. გადაჭიმულია ჩრდ.-აღმ-იდან სამხრ.-დას-კენ ხმელთაშუა ზღვის სანაპიროს გასწვრივ დაახლ. 250 კმ-ზე. შედგება ტექტონ. ქვაბულით გაყოფილი ორი პარალელური — ზღვისპირა (400—600 მ) და შიგა (სიმაღლე 1712 მ-მდე, მთა მონტსენი) მთაგრობებისაგან. აგებულია პალეოზოური გრანიტებით, კვარციტებით, მეზო-კაინოზოური კირქვებით, ქვიშაქვებითა და თიხებით. განვითარებულია კარსტი. ჰავა ხმელთაშუა ზღვისაა. ძ. მ-ის კალთებზე გავრცელებულია მუხა, წიფელი, წაბლი, ალუკის ფიჭვი, მაკისის; მთისწინეთსა და ვაკეზე წეთისხილის პლანტაციები, ბაღები, ვენახები, სიმინდისა და ხორბლის ნათესები.

კატალონიის სკოლა, ესპანური ფერწერის ერთ-ერთი ყველაზე პროგრესული შტო XIV—XV სს. მის წარმოშობას და ჩამოყალიბებას ხელი შეუწყო კატალონიის ისტ. განვითარების თავისებურებებმა და ადგილ. მხატვრულმა ტრადიციებმა, აგრეთვე კულტ. ურთიერთობამ საფრანგეთთან, იტალიასა და ნიდერლანდთან. ძ. ს-ის საწყისები უკავშირდება XI—XIII სს. რომანული ეკლესიების უხემ, მაგრამ ცოცხალი გამომსახველობით შესრულებულ მხატვრობას, რ-ის ტრადიციები სიენისა და ფლორენციის ფერწერულ ტრადიციებთან ერთად თავისებურად აისახა ძ. ს-ის ფუძემდებლის ფერერ ბასას მიერ შესრულებულ მოხატულობებში (სან-მიგელის კაპელა პედრალბესის მონასტერში, ბარსელონა, 1346). ძ. ს-ის ოსტატები ძირითადად ქმნიან რეტაბლოებს. ძ. ს-ის ფერწერაში აღორძინების კულტურის წინამორბედი ელემენტები შეერწყა გვიანდ. გოტიკის პრინციპებს. ძ. ს-ის ოსტატებისათვის უცხო დარჩა წეთის ფერწერის სიახლენი. ფიგურებს ხატავდნენ ტემპერით, ფონს და ნიშნებს ამზადებდნენ სტუკოსგან. ბრტყელი რელიეფი ემსახურებოდა ფერწერის დაკავშირებას დეკორ. პლასტიკასთან და ქანდაკებასთან და მის საერთო დეკორ.-არქიტ. ანსამბლში ორგანულ ჩასმას. XIV—XV სს. ძ. ს-ის ფერწერას ახასიათებს იტალ. მხატვრობის უგაველენა, რაც გამომისხატა სამეცნიერო-მედიცინური მოცულობისა და შრეებიანი სივრცობრიობის შექმნისაკენ სწრაფვაში. XV ს. შუა წლებში გაძლიერდა ნიდერ. ფერწერის გავლენა, რაც ორგანულად აისახა ხ. უგეს თვით-

მყოფ. ღრმა გრძობით აღსაყვ. შემოქმედებაში. ესპ. გაერთიანების (1479) შემდეგ ძ. ს-ის მიღწევები ესპ. ხელოვნ. განვითარების ერთ-ერთ მნიშვნელოვან წყაროდ იქცა.

კატალპა (Catalpa), მცენარეთა გვარი ბიკონიასებრთა ოჯახისა. ფოთოლმცვივანი ხეებია. ცნობილია 11 სახეობა. სამშობლოდ ითვლება ჩრდ. ამერიკა და აღმ. აზია. კულტურირებულია სსრკ-ის ევრ. ნაწილის სამხრეთში, ასევე საქართვე. ბევრ რ-ში. ამრავლებენ თესლით, კალმით და ფესვის ამონაყარით. კარგად ხარობს მსუბუქტენიან ნიადაგებზე. სინათლის მოყვარულია. აქვს მსუბუქი და რბილი მერქანი, რ-იც ძნელად ლბება. დეკორ. მცენარეობა.

კატამარანი (<ტამილური კატუმარამ, სიტყვასიტყვით — შეკრული მორები) 1. ტივი, რ-საც იყენებს ინდოეთის ოკეანის სანაპირო აზიასა და მიმდებარე კუნძულებზე მცხოვრები ხალხი მცირე მანძილზე მიმოსვლისათვის და სათევზაოდ. მოძრაობს ნიშების ან აფრის მეშვეობით (ასეთსავე ტივებს იყენებდნენ წყნარი ოკეანის კუნძისა და სამხრ. ამერ. მცხოვრებნიც). ძ-ს უწოდებდნენ აგრეთვე მცირე ზომის სანიჩბა ან აფრიან გემს, რ-იც შედგება რამდენიმე ამოტყეილი, ორივე მხრიდან წაწვეტილებული და ერთმანეთთან წაწყლათი შეერთებული ძელებისაგან. 2. თანამედროვე ორკორპუსიანი (კორპუსები ზედა ნაწილში წაშლით ან მოღიანი გემბანითაა შეერთებული) ან ერთკორპუსიანი აფრიანი გემი, რ-საც აქვს ერთი ან ორი ბორცხი გარეთ გამოტანილი ტივტივა-ბალანსირი. ძ. გამოირჩევა კარგი საზღვაოსნო თვისებებით, გადინებული მდგრადობით. განასხვავებენ საზღვაო და სამდინარო თევზსაჭერ, სამეზაგრო, სატვირთო (სურ.), საბუქსირო, სამეცნ.-კვლ. და სხვა სახის ძ-ებს.

კატამორფოზი (ბერძნ. kata — ქვემოთ-კენ მიმართულების აღნიშვნელი თავსართი და morphē — ფორმა, სახე), კ ა ტ ა გ ე ნ ე ზ ი, ევოლუციური პროცესის ერთ-ერთი მიმართულება, რ-იც ეკლენდება ორგანიზაციის საერთო გამარტივებით ერთგვაროვანი გარემოსადმი შეგუების შედეგად. ძ. ჩვეულებრივ მოყვება სფერულ (სუბსტრატზე მიმაგრებულ) და პარაზიტულ ცხოვრებაზე გადასვლას. ძ. გამოიხატება სხვადასხვა ორგანოს (ზოგჯერ მთელი ორგანოსა სისტემის) რედუქციით (თუმცა ზოგი მათგანი შეიძლება პროგრესულადაც განვითარდეს: მაგ., პარაზიტული ფორმების გამრავლების ორგანოები). ძ-ის კერძო შემთხვევაა პ ი ბ ო მ ო რ ფ ო ზ ი (პიბოგენეზი), რ-იც გულისხმობს ისეთი ორგანიზმების ფორმირებას, რ-ებიც მათი წინაპრების ონტოგენეზის რომელსაზე არასრულ სტადიას გვანან (იხ. ნეოტენია). ტერმ. „ძ.“ ევოლუციის საბჭ. მეცნ. ი. შმაღლაუენს (1939). ლ. ნათაძე.

კატანია (Catania), ქალაქი და ნავსადგური იტალიაში, კ. სიცილიის აღმ. სანაპიროზე, ვულკან ცენტის ძირას. კატანიის პროვ. აღმ. ცენტრი. 399 ათ. მცხ. (1976). მნიშვნელოვანი სატრანსპ. კვანძი. გემოსარემონტო კერაა, ორთქლმავალ-ვაგონთსარემონტო სახელოსნოები. სას.-სამ. მანქანათმშ., ელექტრონული, ნავთობგადასამუშ. და ქიმ. მრეწველობა. კვების, აბრეშუმის, ბამბის, ხის დასამუშ., კერამ. საწარმოები.

უნ-ტი (XV ს-იდან), ასტროფიზ. ობსერვ., ვულკანოლოგიის ინ-ტი. ბოტან. ბაღი. არქიტ. ძეგლები.

კატანძარო (Catanzaro), ქალაქი სამხრ. იტალიაში, კალაბრიაში. კატანძაროს პროვ. აღმ. ცენტრი. 83 ათ. მცხ. (1970). სარკინიგზო კვანძი. ძ-ს ნავსადგურია

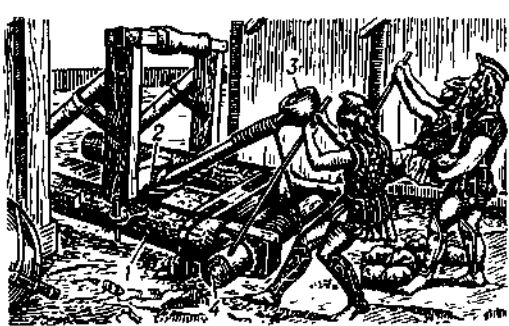

ნახ. 1. კატაპულტა: 1 — ხის ჩარჩო; 2 — მყვინთავი და მზადებული ბაგირი; 3 — ქვისა და სხვ. სასროლი კოვნი 4 — ბაგირის გასაჭიმი ჭიშკარი.

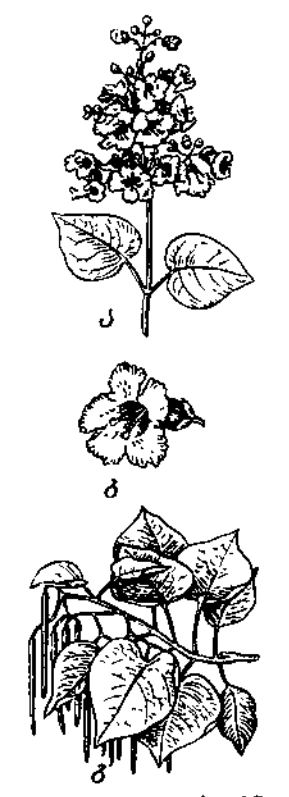

ამერიკული კატალპა (Catalpa bignonioides): ა — ყვავილებიანი ტოტი; ბ — ყვავილი; გ — ნაყოფიანი ტოტი.

მარინა-დი-კატანძარო სკუილ-ჩეს ყურის (იონიის ზღვა) ნაპირზე. კვების, ხის დასამუშ., ლითონდასამუშ., საფეიქრო მრეწვ. მეტუნეობა.

კატანიტანა (Nepeta), მრავალწლოვანი, იშვიათად ერთწლოვანი ბალახების გვარი ტურსანთა ოჯახისა. აერთიანებს 250-მდე სახეობას. გავრცელებულია ევრაზიის არქტიკის გარე ოლქებში, აგრეთვე აფრიკაში. სსრკ-ში — კავკასიასა და შუა აზიაში — 80-ზე მეტი სახეობა იზრდება, საქართველოში — 12, მათგან 2 საქართვე. ენდემია, 4—კავკასიისა, იზრდება მშრალ და ქვიან ფერდობებზე. კ ა ტ ა პ ი ტ ნ ა (N. cataria) თაფლოვანი და ეთერზეთოვანი მცენარეა, იყენებენ პარფიუმერიაში; დიდ ყ ვ ა ვ ი ლ ა ძ. (N. grandiflora) დეკორატიულია.

კატაპულტა (ლათ. catapulta < ბერძნ. katapeltes); 1. სატვირთი მანქანა, რ-იც მოქმედებდა მოჰყავს დაგრძილ ბოჭკოს (ძარღვების, თმისა და სხვ.) დრეკად ძალებს (ნახ. 1). იყენებდნენ ძვ. საბერძნეთსა და რომში V ს. ბოლომდე, უმთავრესად ციხესიმაგრის ალყის დროს, შემსუბუქებულ ნიშებზე კი — ასევე ბრძოლებშიც. ძ-ით რამდენიმე ასეული მეტრის მანძილზე ტყორცნიდნენ ქვის ბირთვებს, მორებს, ცხელფისიან კასრებს და სხვ., აგრეთვე 185 სმ სიგრძის და 1,5 კგ მასის ისრებს — 150 მ მანძილზე. 2. მოწყობილობა, რ-იც თვითმფრინავებს, პლანერებსა და სხვ. საფრენ აპარატებს გზის მოკლე მონაკვეთზე აძლევს საწყის (სასტარტო) სიჩქარეს (ნახ. 2).



ნახ. 2. თვითმფრინავის სტარტი კატაპულტის დახმარებით.

კატარაქტა (ბერძნ. katarraktēs — ჩანჩქერი), თვალის ბროლის შემღვრევა, რაც ხელს უშლის თვალში სინათლის სხივების მოხვედრას და აქვეითებს მხედველობას. ლოკალიზაციის მიხედვით განარჩევენ კ ა ფ ს უ ლ უ რ (ბროლის მფარავ კაფსულაში), ქ ე რ ქ ო ვ ა ნ (ბროლის პერიფერიულ შრეებში), ბ ი რ თ ვ ო ვ ა ნ (ბროლის ცენტრ. შრეებში) ძ-ს. შეიძლება იყოს თანდაყოლილი და შეძენილი. თ ა ნ დ ა ყ ო ლ ი ლ ი და შეძენილი. თ ა ნ დ ა ყ ო ლ ი ლ ი ძ. მუცლად ყოფნის დროს ვითარდება, უმეტესად არა აქვს პროგრ. ხასიათი, ბროლის შემღვრევა ასაკთან ერთად არ მატულობს და არ იცვლება, თვალში მუდამ რჩება ბროლის გამჭვირვალე ნაწილები. თანდაყოლილი ძ. მეტკვიდრობით გადადის და ხშირად ოჯახობრივი ხასიათი აქვს. შე ძ ე ნ ი ლ ი ძ-ის ძირითად ჯგუფს მოხუცებულობის ძ. შეადგენს. მოხუცებულობის ძ-ის დასაწყისში შემღვრევა ჩნდება ბროლის პერიფერიაზე (დაწყებითი ძ.), შემდეგ ბროლის შემღვრევა თანდათან მატულობს, შემდგომული უბნები ერთიანდება (უმწიფარი ძ.). შემდგომი განვითარებისას იმღვრება ბროლის ყველა შრე, მხედველობა ძლიერ ქვეითდება, ავადმყოფი მხოლოდ შუქს შეიგრძნობს და პრაქტიკულად ბრმავდება (მწიფე

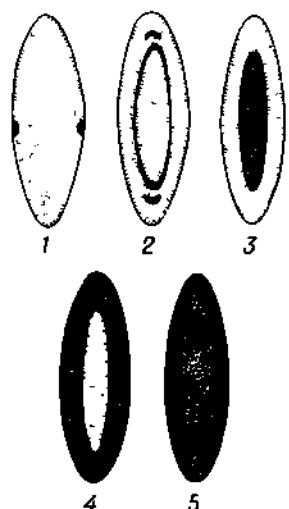

თანდაყოლილი კატარაქტის სხვადასხვა ფორმის სქემატური გამოსახულება: 1—კაფსულური კატარაქტა; 2—შრეებრივი კატარაქტა; 3—ბირთვოვანი კატარაქტა; 4—ქერქოვანი კატარაქტა; 5—მოლიანი კატარაქტა.

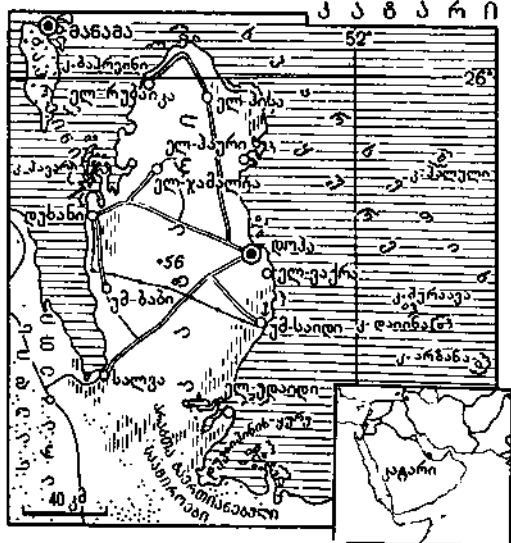

პ.). მოხუცებულობის პ. ყოველთვის ორივე თვალში ჩნდება, მაგრამ არა ერთდროულად, მისი მომწიფების პერიოდი ათეული წლებით გრძელდება. შეძენილ პ-ს აკუთვნებენ აგრეთვე გართულებულ პ-ს, რ-იც ვითარდება როგორც საერთო დაავადებების (დიაბეტი, ქოლერა, კვების დაქვეითება და სხვ.), ისე თვით თვალის დაავადების (სისხლძარღვოვანი ტრაქტის ანთება, პრთვრ. ახლომხედველობა და ა. შ.) დროს. შეძენილ პ-ს განეკუთვნება თვალის ტრავმის, გამოსხივების და სხვ. შედეგად განვითარებული პ. მკურნალობა ძირითადად ქირურგიულია.

ლიტ.: Дымшиц Л. А., Болезни хрусталика, წგნ.: Многоотомное руководство по глазным болезням, т. 2, кн. 2, М., 1960.

კატარი, სახელმწიფო კატარი, სახელმწიფო დას. აზიაში, კატარის ნ.-კ-ზე (არაბ. ნ.-კ-ის აღმ. ნაწილი), სპარს. ყურის სანაპიროზე. ფართ. 22 ათ. კმ². მოსახლ. დაახლ. 250 ათ. კაცი (1979, შეფასება). ცხოვრობენ ადგილ. არაბები (დაახლ. 75 ათ. კაცი), აგრეთვე სხვა არაბ.



წყალქვეშაფრთებიანი კატარა (სსრკ).



რაკეტული კატარა (გერმ.).

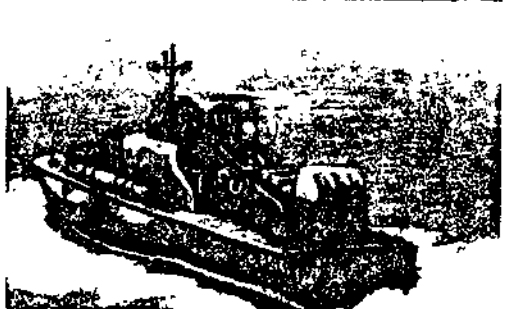

სატორპედო კატარა (შვეიცია).

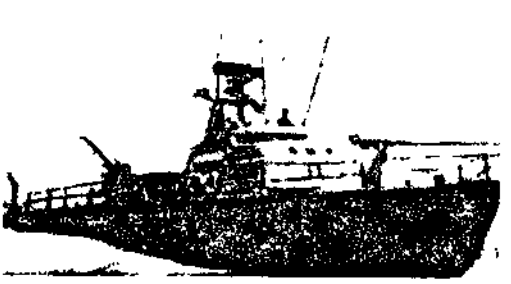

საგუმბაგო კატარა (ფინეთი).

ქვეყნიდან, ირანიდან, ინდოეთიდან, პაკისტანიდან ჩამოსახლებულნი. უმრავლესობა მუსლიმანი-სუნიტია. დედაქალაქი — დოჰა (190 ათ. მცხ., 1979). სახელმწ. ენა — არაბული. ეროვნ. დღესასწაულია 3 სექტ. — დამოუკიდებლობის დღე (1971). ფულის ერთეულია კ-ის რიალი. 3,91 რიალი=1 დოლარს (1978).

პ. აბსოლ. მონარქიაა. მთელი ხელი-სუფუტა ეკუთვნის სახელმწიფოს მეთაურს — ამირას.

უმეტესად დაბალი, ზოგან ყურეებით დაწვევებული პ-ის ნაპირები გარშემორტყმულია მარჯნის რიფებით. ზედაპირი ქვიანია, ალაგ-ალაგ — დაჭაობებული ვაკე. მდიდარია ნავთობითა და ბუნებრივი აირით. ჰავა უდაბნოსია. იანვ. საშ. ტემპ. დაახლ. 16°C, ივლისისა 32°C, მაქს. 45°C. ნალექები დაახლ. 100 მმ წელიწადში. მუდმივი მდინარეები არ არის, ბევრია მშრალი ხევი. გავრცელებულია უდაბნოს მცენარეულობა, აქა-იქ ოაზისებია.

პ-ის ნ.-კ. დასახლებული იყო ჯერ კიდევ ძვ. წ. III—II ათასწლეულებში. VII ს-ში შევიდა არაბთა სახალიფოს შემადგენლობაში. სახალიფოს დაშლის შემდეგ (X ს.) — კარმატიების სახელმწიფოში, XIII—XIV სს-ში ემორჩილებოდა ბაჰრეინის სამარტებს. XVI ს. დასაწყისში ბაჰრეინთან ერთად დაიპყრეს პორტუგალიელებმა, მოგვიანებით — ოსმალებმა. 1868 დიდმა ბრიტანეთმა პ-ს თავს მოახვია არათანასწორუფლებიანი ხელშეკრულება. 1871 პ. კვლავ ოსმალებმა დაიპყრო. პ-ის გამგებელმა შეიხ კასემ იბნ მუჰამად ალ-თანიმ (მართავდა 1878—1913) XIX ს. ბოლოს გააერთიანა ერთმანეთის მოწინააღმდეგე არაბ. ტომები და დააარსა პ-ის სამთავრო. 1914 ოსმალებმა პ. დიდ ბრიტანეთს დაუთმო. 1916 წ. 3 ნოემბ. დიდმა ბრიტანეთმა პ-ს თავს მოახვია შეთანხმება პროტექტორატის შესახებ. ინგლ. კოლონიზატორებისა და ადგილ. მმართველი წრეების პოლიტიკამ 30-იან წლებში გამოიწვია ცალკეული ტომების აჯანყებები. განმათ. მოძრაობა განსაკუთრებით გაძლიერდა II მსოფლიო ომის (1939-45) შემდეგ. 1960 პ-ის დედაქალაქში მოეწყო მასობრივი სახ. დემონსტრაციები. ამირა ჩამოაგდეს. პ-ის გამგებელი გახდა შეიხი აჰმად იბნ ალი ალ-თანი (1972 თებ-მდე, თებ-იდან ხალიფა იბნ ჰამად ალ-თანი). 1963 მუშათა და მოსამსახურეთა საყოველთაო გაფიცვის მონაწილენი მოითხოვდნენ მთელი მოსახლ. თანასწორობას კანონის წინაშე, უცხოელების გადაყენებას მთავრობის პოსტებიდან, აგრ. რეფორმის გატარებას, არსებული რეჟიმის დემოკრატიზაციას. 1966 შეიქმნა მენავთობეთა პირველი პროფკავშირი. 60-იან წლებში აღმოცენდა სხვადასხვა პოლიტ. ორგანიზაცია. განმათ., დემოკრ. მოძრაობის ზრდამ აიძულა მმართველი ზედაფენა გაეტარებინა ზოგიერთი რეფორმა (შეიქმნა ჯანმრთელობის დაცვის, განათლების სისტემები და სხვ.). 1970 წ. 2 აპრ. მიიღეს პ-ის დროებითი კონსტიტუცია. 1970 წ. 29 მაისს შეიქმნა პ-ის პირველი მთავრობა. 1971 წ. 1 სექტ. პ. დამოუკიდებელ სახელმწიფოდ გამოცხადდა. 1971 სექტ. პ. მიიღეს გაეროში და არაბ. სახელმწიფოების ლიგაში. ქვეყნების უმრავლესობამ ცნო პ. (სსრკ-მა — 1971 წ. 8 სექტ.). 1977 თებ. დაწესდა სრული კონტროლი ნავთობზე; სახელმწ. კორპორაციამ „კატარ ჯენერალ პეტროლეუმმა“ (შეიქმნა 1975) მიიღო ნავთობის, აირის და მათი ნაწარმის დაზვერვის, მოპოვების, გადამუშავების, შენახვის, ტრანსპორტირების, გაყიდვისა და სხვ. მონოპოლიური უფლებები. 1978 პ. კვლავინდებურად მხარს უჭერდა არაბულ ქვეყნებს, რ-თაც განიცადეს ისრაელის აგრესია, და უსასყიდლო დახმარებას უწევდა მათ.

პ. ეკონომიკურად სუსტად განვითარებული ქვეყანაა. 1950—60-იან წლებში ქვეყნიდან, ირანიდან, ინდოეთიდან, პაკისტანიდან ჩამოსახლებულნი. უმრავლესობა მუსლიმანი-სუნიტია. დედაქალაქი — დოჰა (190 ათ. მცხ., 1979). სახელმწ. ენა — არაბული. ეროვნ. დღესასწაულია 3 სექტ. — დამოუკიდებლობის დღე (1971). ფულის ერთეულია კ-ის რიალი. 3,91 რიალი=1 დოლარს (1978).

პ-ში მოსახლ. უმრავლესობა წერა-კითხვის უცოდინარია. 1956-იდან სკოლაში სწავლება უფასოა, განცალკევებულია, მიმდინარეობს ინგლ. პროგრამებითა და სახელმძღვანელოებით. არის დაწყ. 6-წლიანი სკოლა, 3-წლიანი საშუალო სკოლა და 3-წლიანი საშ. სკოლა, რ-საც აქვს ზოგადსაგანმან. და პროფგანგ-ბა. პროფტექ. განათლებას იღებენ 3-წლიან ტექ. და საავტორო სკოლებში. 1976 წ. 8-ზე მეტი დაწყ. სკოლაში სწავლობდა 14 ათ-ზე მეტი მოსწავლე, 4 საშუალო სკოლაში — 3 ათ-მდე მოსწავლე. საშ. ზოგადსაგანმან. სკოლებსა და პროფტექ. სასწავლებლებში — 1,5 ათ-მდე მოსწავლე. პ-ის 400-ზე მეტი სტუდენტი სწავლობდა არაბ. ქვეყნებს, დიდი ბრიტ., აშშ-ის უმაღლეს სასწავლებლებში.

პ. ეკონომიკურად სუსტად განვითარებული ქვეყანაა. 1950—60-იან წლებში

განვითარდა ნავთობმოპოვებითი ჰრეწველობა. 1978 მოპოვებულ იქნა 23,5 მლნ. ტ ნავთობი, რ-ის დიდი ნაწილი აკუმულ. ნაწილს კი ამუშავებენ უმ-საიდის ნავთობ-გადამამუშ. ქ-ნაში (სიმძლავრე დაახლ. 350 ათ. ტ წელიწადში). იღებენ ბუნებრივ აირს. არის თესები, თხევადი აირის, ცემენტის, ზღვის წყლის გასამტკნარებელი, საფქვავე საწარმოები. სოფ. მეურნ. ნაკლებად არის განვითარებული. ოაზისებში ამინებენ ფინიკის პალმას, მოჰყავთ ფეტვი, სიმინდი, განვითარებულია მეფოსტენობა. უდაბნოში მისდევენ მომთაბარე მესაქონლეობას. სანაპიროზე იჭერენ თევზს (დაახლ. 20 ათ. ტ, 1978), გარნელს (დაახლ. 3,7 ათ. ტ, 1978); არის მარგალიტისა და ღრუბლის სარეწები. მაკრისაგრიანი საავტ. გზების სიგრძეა 1,8 ათ. კმ (1978), ნავთობ- და აირსადენების აიგობება დაახლ. 480 კმ. მთავარი ნავსადგურებია დოჰა და უმ-საიდი. დოჰაში არის საერთაშ. მნიშვნელობის აეროპორტი. გააქვთ უმთავრესად ნავთობი, აგრეთვე ქიწ. სასუქი, თხევადი აირი, ცემენტი, გარნელი, თევზი, მარგალიტი, საღაფი. შეიქვთ მანქანამოწყობილობანი, სურსათი (უმთავრესად ბრინჯი), საშენი მასალა, ქსოვილი და ტანსაცმელი, ქაღალდი, ხე-ტყე, მედიკამენტები და სხვ. პ-ის მთავარი სავაჭრო პარტნიორები არიან: ექსპორტში — ბანგლადეში, ინდოეთი, არაბთა გაერთ. საამიროები, აშშ, საუდის არაბეთი, ჩინ. სრ; იმპორტში — იაპონია, დიდი ბრიტანეთი, აშშ, გერ. საფრანგეთი.

პ-ში მოსახლ. უმრავლესობა წერა-კითხვის უცოდინარია. 1956-იდან სკოლაში სწავლება უფასოა, განცალკევებულია, მიმდინარეობს ინგლ. პროგრამებითა და სახელმძღვანელოებით. არის დაწყ. 6-წლიანი სკოლა, 3-წლიანი საშუალო სკოლა და 3-წლიანი საშ. სკოლა, რ-საც აქვს ზოგადსაგანმან. და პროფგანგ-ბა. პროფტექ. განათლებას იღებენ 3-წლიან ტექ. და საავტორო სკოლებში. 1976 წ. 8-ზე მეტი დაწყ. სკოლაში სწავლობდა 14 ათ-ზე მეტი მოსწავლე, 4 საშუალო სკოლაში — 3 ათ-მდე მოსწავლე. საშ. ზოგადსაგანმან. სკოლებსა და პროფტექ. სასწავლებლებში — 1,5 ათ-მდე მოსწავლე. პ-ის 400-ზე მეტი სტუდენტი სწავლობდა არაბ. ქვეყნებს, დიდი ბრიტ., აშშ-ის უმაღლეს სასწავლებლებში.

კატარი (ბერძნ. katarrheō — ჩამოვედინები), კატარული ანთება, ლორწოვანი გარსის ანთება, რ-საც ახასიათებს სიწითლე, შეშუპება, აგრეთვე სითხის, ე. წ. ექსუდატის გამოყოფა. ექსუდატი შეიძლება იყოს გამჭვივრვალე (სეროზული პ.), ლორწოვანი (ლორწოვანი პ.) ან ჩირქიანი (ჩირქოვანი პ.). პ-ს იწვევს ბაქტერიული ან ვირუსული ინფექცია (მაგ., ზემო სასუნთქი გზების პ. — ბრონქიტი, ლარინგიტი, სურდო), პათოგენური სოკოები (მაგ., კოლიტი) და სხვ. კუჭის პ. (გასტრიტის მოთქვებული სახელწოდება) ვითარდება არასწორი კვების, ალკოჰოლის ჭარბად მიღების, თამბაქოს წვეისა და სხვ. შედეგად. არასწორი მკურნალობისას მწვავე პ. შეიძლება ქრონიკ. ანთებად გადაიქცეს და განვითარდეს ლორწოვანი გარსის შეუქცევადი ცვლილებები — ატროფია ან ჭარბი და უწყის ზრდა, რაც იწვევს დაავადებული ორგანოს ფუნქციის ნაწილობრივ ან სრულ მოშლას. პროფილაქტიკა — პ-ის მწვავე ფორმების დროული მკურნალობა.

კატარა, კატერი (<ინგლ. cutter), მცირე ზომის სამგზავრო ან საბრძოლო გემი (სიგრძე 1,5-იდან 40 მ-მდე, სიგანე 7 მ-მდე, წყალწვევა რამდენიმე ათეული კგ-იდან 150 ტ-მდე, სვლის სიჩქარე 3-იდან 70 კმ/მდე — 5,5 — 130 კმ/სთ). კორპუსის წყალქვეშა ნაწილის კონსტრუქციის მიხედვით განასხვავებენ კილის, ბრტყელფსკერიან, საფეხურიან და უსაფეხურო

კ-ებს, მოძრაობის პრინციპის მიხედვით—
წყალწყვიან (წყალში ჩაყურსული), მოს-
რიალე და პაერის ბალიშიან კ-ებს. ძრავ-
ას სახეობის მიხედვით კ. შეიძლება იყოს
ორთქლის, ძრავიანი, აირტურბინული და
აფრიან-სანიჩბავე. კ-ის მამრავად იყენე-
ბენ წყვის ხრახნს, საპაერო ხრახნს, წყალ-
სატყორცს. საშხ-საზღვაო ფლოტში კ-ს
იყენებენ როგორც საბრძოლო, დამზარე
გემებს და საბაზო მცურავ საშუალებებს.
გამამედროვე საბრძოლო კ-ები არის რა-
კეტული, საარტილერიო, სატორპედო ნავ-
საწინალო, სადენსანტო და სხვ. დამზარე
გემებად და საბაზო მცურავ საშუალებე-
ბად გამოყენებული კ. შეიძლება იყოს ზიდ-
როგრაფიული, სანიტარული, მასველი, სა-
ბუქსირო და სხვ. წყალმრავალ სპორტ-
ში იყენებენ სამარულ, ტურისტულ კ-ებს,
რ-თა ძრავა სტაციონარული ან საკიდაი,
აგრეთვე 10—14-ნიჩბიან ორანძიან აფრა-
ნიჩბიან საზღვაო კანჯოებს.

კატასტროფის თეორია, კატასტ-
როფიზმი, მოძღვრება, რ-ის თანახ-
მად დედამიწის გეოლოგიური ისტორია
ხანგრძლივი სიმშვიდის ეტაპებისა და უე-
ცარი კატასტროფების მონაცვლეობაა. გა-
ბატონებული იყო XIX ს. I ნახევარში. კა-
ტასტროფების შედეგად, ყ. კიუვიეს აზ-
რით, ნაწილობრივ, ხოლო ა. დ'ორბინის
აზრით, მთლიანად ნადგურდებოდა დედა-
მიწის ზურგზე არსებული ორგ. სამყარო
და ხელახლა იქმნებოდა „ახალი სამყარო“.
ფრანგი გეოლოგი ელი დე ბოშონი კატას-
ტროფებს პლანეტარულ ოროგენულ მოძ-
რაობათა ეპოქებს უკავშირებდა. კ. თ-მ
ბუნებისმეტყველების სხვა დარგებშიც მო-
კიდა ფეხი. კ. თ. ვერ ხსნიდა „ახალი სამ-
ყაროს“ შექმნის მიზეზებს, იშველიებდა ზე-
ბუნებრივ ღვთაებრივ ძალას და, ამრიგად,
იზიარებდა სამყაროს შექმნის ბიბლიურ
ვერსიას. მიუხედავად ანტიმეცნიერული-
ობისა, კ. თ-მ ვარკვეულ ეტაპზე დადებითი
როლი ითამაშა ბიოსტრატოგრაფიის გან-
ვითარებაში, რადგან ასაკობრივად განს-
ხვავებულ ფორმაციებს შორის მკვეთრი
საზღვრების არსებობისა და ყოველი გეო-
ლო. პერიოდისათვის დამახასიათებელი
ორგ. სამყაროს თვისობრივი თვისებები
ობის აღიარებით ამ თეორიამ განამტკი-
ცა სახელმძღვანელო ნამარხის ცნება. XIX
ს. შუა წლებში კ. თ. უარყვეს როგორც
გეოლოგიაში (ჩ. ლაიელი), ისე ბიოლო-
გიაში (ჩ. დარვინი). XX ს. I ნახევარში
კ. თ. კვლავ აღორძინდა (გეოლოგიაში—
კ. შტილეს ერთდროული პლანეტარული
ორგენული ფაზისების თეორია, ბიოლო-
გიაში — თ. შინდველფის წარმოდგენე-
ბი). ნეოკატასტროფისტული შეხედულებე-
ბი დამაჯერებლად გააკრიტიკეს და უარყ-
ვეს გეოლოგიაში ნ. შატსკიმ, ა. ჯანელი-
ძემ, პალეონტოლოგიაში — ლ. დაეითა-
შვილმა და სხვ. თ. ხუციშვილი.

**კატასტროფის მუქარა და როგორ
ვებარძოთ მას?**, ვ. ი. ლენინის შრო-
მა, რ-იც მიემდგნა ბოლშევიკური პარტიის
ეკონომიკური პლატფორმის დასაბუთებას
ოქტომბრის რევოლუციის გარიჟრაჟზე.
დაიბეჭდა 1917. შრომაში დახასიათებულია
1917 შემოდგომაზე რუსეთში შექმნილი მძი-
მე ეკონ. მდგომარეობა, რ-იც გამოწვეუ-
ლი იყო მენშევიკებისა და ესერების მიმარ-
თველი პარტიების სრული უმოქმედობით,
იმპერიალ. ომით, რუსეთს კატასტროფა მო-
ვლოდა. ამ შრომაში ქვეყნის პოლიტი. და
ეკონ. ცხოვრების მარქსისტული ანალიზის
საფუძველზე ლენინმა დაასაბუთა რუს.
სოციალ. განვითარების გზაზე გადასვლის
აუცილებლობა. „განვითარების ობიექტურ-
ი მსვლელობა ისეთია, — წერდა ლენინი,
— რომ მონოტონული და ან... წინ-
სვლა არ შეიძლება ისე, თუ სო-
ციალიზმისაკენ არ იარე. სოციალიზმი
კი ახლა ჩვენ თანამედროვე კაპიტალიზმის
გველა ფანჯრიდან შემოგვცქერის, სოცია-
ლიზმი ისახება უშუალოდ, პრაქტი-
კულად, ყოველი დიდი ღონისძიებები-

დან, რომელიც ამ უახლესი კაპიტალიზმის
ბაზაზე წინ გადადგმულ ნაბიჯს წარმოად-
გენს“ (თხზ., გამოც. მე-4, ტ. 25, გვ.
437—438).

პროლეტარიატის მიერ ძალაუფლების
მოპოვების შემდეგ სოციალიზმისაკენ უა-
დადებულ პირველ ნაბიჯად ლენინს მიაჩნ-
და კონტროლი პროლეტების წარმოებასა
და განაწილებაზე, ქვეყნის ყველა ბანკის,
კაპიტალ. მონობოლოგიების, მთელი მიწის
ნაციონალიზაცია და სხვ. აქვე ჩამოაყალი-
ბა ლენინმა პროლეტარიატის და მისი პარ-
ტიის ამოცანა უფრო ხანგრძლივი ისტ. პე-
რიოდისათვის: დაეწიოს და გაუსწროს მო-
წინავე კაპიტალ. ქვეყნებს ეკონომიკურად.
„რევოლუციამ ქნა ის, რომ რუსეთი რამ-
დენიმე თვეში თავისი პოლიტიკური
წვობილებით დაეწია მოწინავე ქვეყნებს.

მაგრამ ეს კიდევ ცოტაა. ომი უღმობე-
ლია, იგი საკითხს შეუბრალებელი სიმკვე-
თით აყენებს: ან დაიღუპე, ან დაეწიე მო-
წინავე ქვეყნებს და გაუსწარი მათ აგრე-
თვე ეკონომიკურად და ც... დალუპ-
ვა თუ მთელი ძალღონით წინ გაქანება.
ასე დასვა საკითხი ისტორიამ“ (იქვე, გვ.
444—445).

ლენინის შრომაშ შეიარაღა ბოლშევი-
კური პარტია ეკონ. კატასტროფის მუქარი-
საგან ქვეყნის ხსნის ნათელი პროგრამით.
იგი დღესაც სოციალ. და კაპიტალ. ქვეყ-
ნების კომუნისტური და მუშათა პარტიე-
ბის მოქმედების სახელმძღვანელოა სოცია-
ლიზმისა და დემოკრატიისათვის ბრძო-
ლაში.

კატატონია (<ბერძნ. katatonos — გაბ-
მული, დაჭიმული), ფსიქიკის მოშლის სინ-
დრომი, რ-იც ვლინდება მოტორული ფუნქ-
ციის დარღვევით. კ. შიზოფრენიისა და
ფსიქოზის ერთ-ერთი ნიშანია. ვითარდე-
ბა ინტელსიკაციის, ინფექციის ან თავის
ტვინის ორგანული დაზიანების შედეგად.
განარჩევნ კ-ის ორ, ერთმანეთის მონაც-
ვლე ფორმას: სტუპორს (უმოდრაობა) და
აგზნებას. სტუპორის დროს ჩონჩხის კუნ-
თების ტონუსი იმდენად აწეულია, რომ
ავადმყოფი შეშლება იმ მდგომარეობაში,
რ-შიც მას დააყენებენ (კატატონია). უმკ-
ვეთრესი კუნთოვანი დაჭიმვისას ავადმყო-
ფი თავდაზარია და მუხლები მუკელთან
აქვს ამოტანილი (ე. წ. მუკლად ყოფნის
მდგომარეობა). მიმიკა გაყინული აქვს, არ
ლაპარაკობს (მუტიზმი), ვარე გამოიზიან-
ნებლდება რეაქციას არ იძლევა, მიღებუ-
ლი პოზის შეცვლის ყოველგვარი ცდა
უშედეგოა. აგზნება შეიძლება გამოვ-
ლინდეს პათეტიკურ ან ეგზალტირებულ
ქცევებში (პრანჟვა, მანჟვა, სხვადასხვა
პოზის მიღება, ცეკვა, სიმღერა და სხვ.),
ანდა იმპულსურობასა და აგრესიულობაში.
კ-ის დროს გონება შეიძლება იყოს ნათელი
ან დაბინდული. მკურნალობა: კ-ის
გამომწვევი მიზეზის ლიკვიდაცია.

კატაფილაქსია (ბერძნ. kata — ქვემოთ-
კენ მიმართულების აღმნიშვნელი თავსართი
და phylaxis — დაცვა, თვითდაცვა), ადა-
მიანისა და ცხოველთა დაზიანებული ქსო-
ვილების მგრძობელობის დაქვეითება და-
ავადების გამომწვევი მიკრობების მოქმე-
დებისადა. ტერმ. „კ.“ შემოიღეს (1919)
ინგლ. მეცნიერებმა უ. ბულოკმა და უ. კრა-
მერმა. კ. ქსოვილთა დაზიანებით გამოწ-
ვეული ნორმალური ფიზიოლ. და ბიოქი-
მისებების დარღვევის შედეგია და არა
ორგანიზმის ფაგოციტური აქტივობის დაქ-
ვეითებისა (იხ. ფაგოციტოზი).

კატაფრაქსიზმი, მძიმე ცხენოსანი ჯარი
მაკედონიაში ძვ. წ. IV ს-ში. კ. შეიარაღე-
ბით იყვნენ გრძელი შუბლი, ატარებ-
დნენ მუზარადას და აბჯარს, თეოქრეზე
პქონდათ დამცავი ფირფიტები. ცხენებსაც
შუბლს რკინის ფირფიტა უფარავდა.
ბრძოლის დროს მოქმედებდა კ-ის კომპაქ-
ტური მასა, რ-თა კოლონასაც სოლისებური
ან მოგრძო ფორმა პქონდა. კ. იყვნენ ალექ-
სანდრე მაკედონელის არმიამ და მათ გა-
დამწყვეტი შეტევების დროს იყენებდნენ.

კატაქრეზი (ბერძნ. katáchrēsis — ბო-
როტად გამოყენება) სტილისტიკა-
ში, ლექსიკური მნიშვნელობით შეუთავს-
ნებადი სიტყვების შეხამება ფრაზაში, რის
შედეგადაც წარმოიქმნება თვალსაზრის
აზრობრივი მთლიანობა; მაგ., თოფის
(ზარბაზნის და სხვ.) სტილი (ზმნა
„სოლო“ უკავშირდება სიტყვას „სარი“),
წითელი მელანი (ბერძნ. μέλας —
შავი) და ა. შ. კ. გვხვდება როგორც მყარ
ფრაზეოლოგიზმებში (რკინის ქალამნები,
უშაბათო კვირა), ისე ცალკეულ გამოხატე-
ვებში.

კატეგატი (Kattegatt), სრუტე იუტლან-
დიის ნ.-კ-ის აღმ. ნაპირსა და სკანდინა-
ვიის ნ.-კ-ის სამხრ.-დას. ნაწილს შორის.
აკავშირებს ბალტიისა და ჩრდილოეთის
ზღვებს. სიგრძე დაახლ. 200 კმ, სიგანე
60 კმ-იდან (ჩრდ.) 122 კმ-მდე (სამხრ.).
სიღრმეები 10—30 მ, ჩრდ-ში 50 მ-ზე მე-
ტი. სრუტეში ორი დინებაა: ზედაპირული
(ნაკლებ მარტივად), ჩრდ-კენ მიმართუ-
ლი და სიღრმითი (უფრო მარტივად),
სამხრ-კენ მიმართული. სრუტე ზამთარში
ნაპირებთან იყინება. თევზჭერა. მთავარი
ნავსადგურია გეტებორგი (შვეცია).

კატეგორია ფილოსოფიური
(ბერძნ. katēgoria — გამოთქმა, განსაზ-
ღვრება), მეცნიერებისა და ფილოსოფიის
უზოგადესი ცნება. ასახავს უნივერს. ობი-
ექტურ კავშირმიმართებას. ფილოს. კ-ები
ყალიბდება საზ. პრაქტიკისა და აზროვ-
ნების განვითარების პროცესში. მოძღ-
ვრება კ-ზე ჩაისახა ჯერ კიდევ ძვ. ინდური
ვაიმეშიკების (იხ. ვაიმეშიკა) ფილოს.
სკოლაში, განვითარდა პითაგორელებთან
და პლატონთან. კ-ების პირველი დიდი
შველევარია არისტოტელე. სპეც. ნაშრომ-
ში „კატეგორიების შესახებ“ მან განიხილა
10 კ.: სუბსტანცია, რაოდენობა, თვისებ-
რობა, მიმართება, ადგილი, დრო, მდ-
ბარეობა, მდგომარეობა, მოქმედება, ვნე-
ბა. სხვა შრომებში („მეტაფიზიკა“, „ფი-
ზიკა“, „ანალიტიკები“ და სხვ.) განიხილა
აგრეთვე შესაძლებლობის, სინამდვილის,
ზოგადის, ერთეულის, მიზეზობრიობისა
და აუცილებლობის, შემთხვევითობისა და
ზოგიერთი სხვ. კ. უმთავრესად ონტო-
ლოგიური ასპექტით. კანტმა განსაკუთრე-
ბული ყურადღება მიაქცია კ-ების შემეც-
ნებით ფუნქციებს, მაგრამ დაამახინჯა მათი
ბუნება, ვინაიდან ისინი აზროვნების აპ-
რიორულ ფორმებად მიიჩნია. კ-ების ონ-
ტოლოგიური, გნოსეოლოგიური, ლოგი-
კური და მეთოდოლ. ფუნქციები მარქსიზმ-
მდე ყველაზე სრულად გაარკვია ჰეგელმა,
რ-მაც ბევრი საგულისხმო აზრი გამოთქვა
კ-ების ურთიერთმიმართების დიალექტი-
კაზე, მაგრამ, როგორც ობიექტურმა იდეა-
ლისტმა, ისინი აბსოლ. იდეის განვითარე-
ბის საფეხურებად მიიჩნია.

მარქსისტული ფილოსოფია კ-ების გა-
გების საკითხში ემიჯნება არა მარტო იდე-
ალიზმს, არამედ მეტაფიზ. მატერიალიზ-
მსაც, რ-ის მიხედვით, კ-ები ერთხელ და
სამუდამოდაა მოცემული. ყოველი საგანი
არის არსებისა და მოვლენის, შესაძლებ-
ლობისა და სინამდვილის, აუცილებლობი-
სა და შემთხვევითობის, ზოგადისა და ერთ-
ეულის, ფორმის და შინაარსის და სხვ. ერ-
თიანობა; ყოველი წყვილი კ. მთელ სამ-
ყაროს ასახავს, მაგრამ მხოლოდ ერთი გარ-
კვეული ასპექტით. მაგ., შესაძლებლობა
და სინამდვილე ასახავს ყოველგვარ არსე-
ბულს მხოლოდ იმდენად, რამდენადაც იგი
განხორციელებულია და მოიცავს შემდგო-
მი ცვლილებების ტენდენციას; იგივე არ-
სებულ, რამდენადაც იგივეობრივია სხვა
არსებულთან და ამავე დროს მკვეთრად
განსხვავდება მათგან, აისახება ზოგადისა
და ერთეულის კ-ებში. ასევე ითქმის სხვა
კ-ების შესახებაც. კ-თა სისტემა კი ასა-
ხავს მთელ სინამდვილეს მისი მრავალ-
რიცხოვანი კავშირ-მიმართებებით. კ-ები
ადამიანთა პრაქტ. და შემეცნებითი მოღ-
ვაწეობის აუცილებელი წინამძღვრებია.

ფრთის წარმომადგენლებმა ა. ბონიფასი-
ომი, ე. ხასინტომ და სხვ. ლიგის დაშლის
შემდეგ (საკუთარი ნებით, 1893 დამლევს)
პ. მასობრივი სახ. ორგანიზაცია გახდა
(100 ათ-ზე მეტი კაცი, 1896). ძირითადად
აერთიანებდა გლეხობას, ქალაქის ლარი-
ბობას, წერილობრივ ინტელიგენციას. მი-
სი საპროგრამო დოკუმენტები აცხადებდნენ
ადამიანთა საყოველთაო თანასწორობას,
მოუწოდებდნენ დაჩაგრულთა მფარველო-
ბისაკენ, ურთობიერებას მშობლისა და სამ-
შობლოს ინტერესებისათვის თავგანწირ-
ვისაკენ.

1896 აგვ. პ-ის ხელმძღვანელობით მო-
წვევით დაიწყო მისი სახელმძღვანელო
ქმედების მთელი რიგ რ-ნებში დაამხო ესპ.
კოლონ. ბატონობა. 1897 მარტში პ-ის მიერ
შექმნილი რევ. ხელისუფლების ორგანი-
ზაცია შეცვალა ე. აგინალდოს ბურჟ-მემა-
მულურმა მთავრობამ. პ. ლიკვიდირებულ
იქნა.

კატისხარის ლემური, კატა (Le-
mur catta), ნახევრად მაიმუნი საკუთრივ
ლემურების გვარისა. მისი სხეულის სიგრ-
ძე 40 სმ აღწევს, კუდისა — 55 სმ. ზურ-
გის მხარე და თავი რუხია, მუცლისა მო-
თეთრო, კუდზე 15—16 შავი რგოლი აქვს,
მამალს მხარზე და წინამხარზე სურნე-
ლოვანი ჯირკვლები აქვს. ბინადრობენ კ-
მადაგასკარის სამხრ.-დას. ნაწილში, ღია
აღვლებში, კარგად ცოცხვენ კლდეზე.
იკვებებიან ლეღვისა და სხვა მცენარეების
ნაყოფით. კარგად იტანენ ტყვეობას.

კატისხარის (Felidae), ძუძუმწოვრების
ოჯახის მტაცებლების რიგისა. მათი სხეუ-
ლის სიგრძე 50—380 სმ აღწევს, მასა
1,5—275 კგ. აქვთ კუნთოვანი და მოქნილი
სხეული, მოკლე ფეხები, ჩამალული ან
ნახევრად ჩამალული ბრჭყალები. თითოთ-
მეკალი მტაცებლებია. ტყის კატები ღია
ფერისანი არიან, ველისა და უდაბნოს სა-
ხეობები — ყვითელი ან ქვიშისფერი. გა-
ვრცელებული არიან ყველა მატერიკზე
ავსტრალ., მისი მოსაზღვრე კ-ებისა და
მადაგასკარის გარდა. ბინადრობენ ტყეში,
მდინარის სანაპიროზე, ველზე, უდაბნოში,
ალპურ ზონაში. ბინდისა და ღამის ცხო-
ველებია. ცხოვრობენ ცალ-ცალკე ან ოჯა-
ხებად. კ-თა მრავალი წარმომადგენელი
კარგად დაცოცავს ხეზე ან ცურავს. იკმე-
ბებიან ძუძუმწოვრებით, ფრინველებით,
ქვეწარმავლებით, თევზებით, ზოგჯერ მწე-
რებითაც. მსხვერპლს უმთავრესად უსაფრ-
დებთან ან ენარებთან, შემდეგ კი თავს ეს-
ხშიან დიდი ნახტომით (მარტო ავზა იჭერს
მსხვერპლს დადევნებით). აერთიანებს 3
გვარის (კატა, ჯიქი, ავაზა) 37 სახეობას.
მათგან სსრკ-ში გვხვდება 12 სახეობა, სა-
ქართველოში — 4. დედალი სქესობრივ
სიმწიფეს აღწევს 12—15 თვისა. მკეობა
55—270 დღე გრძელდება. შობენ 2—6 ნა-
შიერს. პ. ცოცხლობენ 30 წლამდე. სარე-
წაო ცხოველებია, ზოგან ზიანს აყენებენ
მეცხოველეობას. ღომებს და ვეფხვებს
ზოგ ქვეყანაში იცავენ.

ლიტ.: Брем А., Жизнь животных,
т. 5, М., 1941; Млекопитающие Советского
Союза, т. 2, ч. 2, М., 1972.

ილუსტრაცია—იხ. ჩანართი, გვ. 496.

კატისთავალი ბეჭი (Telescopus),
გველების გვარი ანკარასებრთა ოჯახისა.
თვალის გუგა სინათლეზე ვერტიკალ-
ურადაა შევიწროებული და კატისას მოგ-
ვაგონებს. აქვთ ღარიანი შხამიანი კბილე-
ბი. გავრცელებულია ევროპაში, სამხრ.-
დას. აზიასა და აფრიკაში. სსრკ-ში (ამი-
ერკავკასიაში) 1 სახეობაა — ჩვეულებრივი
პ. ბ.—T. fallax, რ-იც ცნობილია აღმ. და
სამხრ. საქართველოში. ბინდისა და ღამის
ცხოველია. იკვებება პატარა-პატარა ცხო-
ველებით, ადამიანისათვის უვნებელია, კბი-
ლების მდებარეობა და შხამის საშუალებ-
ებს არ იძლევა. **თ. მუსხელიშვილი.**

კატისფრთხი, მწვერვალის კედელს ქედ-
ზე, მდ-ების ჭანჭახისა და გომულის (რიონ-
ის მარცხ. შენაკადები) წყალგამყოფზე. სი-

მაღლე 3200 მ. აგებულია ზედაიური
და ქვედაცარცული ფლიშური წყებით.
კალთები შემოსილია ალპ. მდელოებით.
ლ. მარუაშვილი.

„კატისხარის“, საველე რეაქტიული არტი-
ლერიის ულულო სისტემების არაოფიცია-
ლური სახელწოდება. პირველად გამოი-
ყენეს დიდ სამამულო ომში (1941—45).
1921 აირდინამ. ლაბორატორიაში ნ. ტიხო-
მიროვმა და ვ. არტემიევმა დაიწყეს უკვა-
ლო დენთზე რეაქტიული ჭურვის (რს) და-
მუშავება. სხვადასხვა კალიბრის რეაქტი-
ული ჭურვების—„პ-ს“ ჭურვის პროტოტიპე-
ბის, აგრეთვე მრავალმუხტიანი საავია-
ციო და ერთმუხტიანი სახმელეთო გასაშ-
ვები დაზრების ოფიც. გამოცდა 1929—
33 განხორციელდა. მისი საბოლოო და-
მუშავება ხდებოდა რეაქტიულ სამეცნ-
კვლევით ინ-ტში გ. ლანგემაკის ხელმძ-
ღვანელობით. 1937—38 ამ რეაქტიული
ჭურვებით (რს-82, რს-132) შეიარაღდა
სამხ.-საჰაერო ძალები. ისინი წარმოადგენს
გამოიყენეს ხალხის-გოლთან ბრძოლებში
(1939). 1938—41 რეაქტიულ ინ-ტში ი.
გვაიმ, ვ. გალკოვსკიმ, ა. პავლენკომ და
სხვ. შექმნეს სატვირთო მანქანაზე დამონ-
ტაჟებული მრავალმუხტიანი გასაშვები და-
ნადგარი. დიდი სამამულო ომის წინ რს
მ-13-ით და გასაშვები დანადგარი ბმ-13-ით
შეიარაღდა არტილერია. „პ.“ გერმ. ფა-
შისტთა ჯარების წინააღმდეგ პირველად
1941 წ. 14 ივლ. გამოიყენეს. ომის პერი-
ოდში შეიქმნა რეაქტიული ჭურვისა და
გასაშვები დანადგარის სხვადასხვა ვარი-
ანტი.

კატმაი (Katmai), მოქმედი ვულკანი
ჩრდ. ამერიკაში, ალასკის ნ.-კ-ზე, ალეუ-
ტის ქედის ჩრდ. ნაწილში. სიმაღლე 2298 მ.
1912 წ. 6 ივნისს მოხდა უდიდესი ამო-
ფრქვევა; კრატერის ადგილზე წარმოიქმ-
ნა კალდერა ტბით, რ-ის დიამეტრია 1,5 კმ,
სიღრმე დაახლ. 1200 მ. პ-ს კალთების ქვე-
და ნაწილი შემოსილია ფიჭვის ტყით, ზე-
და ნაწილში მთის ტუნდრაა. ჩრდ.-აღმ.
კალთები — მყინვარები.

კატმანდუ, ნეპალის დედაქალაქი. ქვე-
ნის ეკონ. და კულტ. ცენტრი. გაშენებულია
მდ. ბაგმატის გასწვრივ, ჰიმალაის მთათა-
შუა ქვაბულში, 1360 მ სიმაღლეზე. პავა მუ-
სონური, მთის, ტროპიკული. ივლ. საშ.
ტემპ-რა 24,5°C, იანვრისა 18,3°C. ნალე-
ვი დაახლ. 1400 მმ წელიწადში. ხშირია
მიწისძვრა (ძლიერ დაზიანდა 1833
და 1934). 180 ათ. მცხ. (1978).

პ-ს დაარსებას (XVI ს-მდე კ ა ნ ტ ი-
პ უ რ ი) მიაწერენ ნეპალის გამგებელს
გუნაკამადევას (VIII ს.), რ-მაც თავისი სა-
ხელმწიფოს დედაქალაქი ლალიტპურისა და
პ-ში გადაიტანა. ადრეული მაღას დინას-
ტიის ბატონობის (XIII—XV სს.) დროს
პ. ინარჩუნებდა ნეპალის ხეობის პოლიტ.
ცენტრის მნიშვნელობას. ადრეული მაღას
სახელმწიფოს დაცემის შემდეგ კი, 1482—
—1769. იყო იმავე სახელწოდების საუფ-
ლისწულო სამთავროს ცენტრი. 1769-იდან
არის ნეპალის დედაქალაქი.

პ. ქვეყნის მნიშვნელოვანი სატრანსპ.
კვანძია, საავტ. გზების გზაჯვარედინი.
აეროპორტი (საჰაერო მიმოსვლა ნეპალის
სხვა ქალაქებთან, აგრეთვე ინდოეთთან,
ბანგლადეშთან, ბირმასთან, ტაილანდთან).
ქალაქსა და მის გარეუბნებში თავმოყრი-
ლია მრავალი შინამრეწველური სამხატვრო
სახელოსნო (ამზადებენ გამოყენებითი ხე-
ლოვნ. საგნებს, საიუველირო ნაკეთობებს)
და ცალკეული საწარმო (ტყე-ფეხსაცმლის,
საფეიქრო, სარემონტო-მექან., თუნის,
აგურ-კრამიტისა და სხვ.).

პ-ს ცენტრია ტუნდიქელის მოედანი,
რ-ის მახლობლად მდებარეობს მეფის სასახ-
ლე ნარაიანხტი დარბარი (ნეოკლასიკა,
XX ს. დასაწყ.). ძვ. კვარტლების ვიწრო
ქუჩები განაშენიანებულია 2—3-სართული-
ანი სახლებით. არქიტ. ძეგლთაგან აღსა-
ნიშნავია: ხის პავოდა კათ მანდარი (კას-
ტამანდაპი; 1596), სასახლეა და ტაძარ-

თა კომპლექსი „ხანუმა ნდოკა“ (XV—
XVIII სს.). 1951 რევ. მებრძოლთა ძეგ-
ლი. პ-ს მახლობლადაა სტუპა ბოდნათი
და VI—VIII სს. ბუდისტური რელიეფებით
შემკული არქიტ.-სკულპტურული კომპლექ-
სი სვიაამპუნათი (ორივე ნაგებობა —
ძვ. წ. III ს.; გადაკეთებულია VIII—IX
სს.), ინდუსტური ტაძრების კომპლექსი
პაშუპატინათი (დაარსდა XIII ს.).

პ-ში არის უნ-ტი, კოლეჯები, ნეპალის
სამეფო აკად., ბ-კები, ნეპალის ეროვნ.
მუზეუმი.

კატოვიცა (Katowice), ქალაქი სამხრ.
პოლონეთში, კატოვიცის საგოველოდოს აღმ.
ცენტრი. 349,7 ათ. მცხ. (1978). ზემო სი-
ლეზიის აგლომერაციის უდიდესი ქალაქი.
სარკინიგზო კვანძი. მნიშვნელოვანი საბ-
რეწვ. ცენტრი. ქვანახშირის მოპოვება
(ზემო სილეზიის ქვანახშირის აუზი),
შავი და ფერადი მეტალურგია (მ. შ. თუ-
თის, ტყვიის, ფერადი ლითონების ნაგ-
ლონის წარმოება), მანქანათმშ. (სამთო,
ამწე-სატრანსპ., ელექტროტექნიკა). ქიმ.
(სუპერფოსფატი და სხვა ქიმიკატები), ფაი-
ფურის, კვების, პოლიგრ. მრეწველობა.
უნ-ტი (1968-იდან), უმაღლესი ეკონ. სკო-
ლა, სამხატვრო აკადემია.

„პ-ს“ სახელწოდებით წყაროებში პირ-
ველად 1598 იხსენიება. 1742-იდან ეკუთ-
ნოდა პრუსიას. 1865 მიიღო გერმ. საქალა-
ქო უფლება. განიცადა ძლიერი გერმანი-
ზაცია. 1919—21 იყო ზემო სილეზიის
პოლ. მოსახლეობის ეროვნ. და სოც.
გათავისუფლებისათვის შეიარაღებული
აჯანყების ერთ-ერთი ცენტრი. 1922 წ.
20 იანვ. ერთა ლიგის საბჭოს გადაწყვე-
ტილებით დაუბრუნდა პოლონეთს. 1939
სექტ. დაიკავეს გერმ. ფაშისტთა ჯარებმა.
1945 წ. 28 იანვ. გაათავისუფლეს უკრ. I
ფრონტის ჯარებმა.

პ-ს ისტ. ბირთვია სრულმესტიეს რ-ნი.
1945 შემდეგ ქალაქი ინტენსიურად ვაი-
ზარდა. 1958 შეიქმნა ახ. ცენტრი, აშენდა
საზ. და საცხოვრ. შენობები: უნივერსალი
„ზენიტი“ (1962), კინოთეატრი „კოსმოსი“
(1959—65), სპორტ. დარბაზი (1960-
იანი წწ.), მრავალსართულიანი სახლები
კოშუტკის, მარზლეგისკისა და სხვა რ-ნებში.
სილეზიელ აჯანყებულთა ძეგლები დგას
საბჭ. არმიის ქუჩაზე (ქვა, 1960-იანი წწ.,
მოქანდაკე გ. ზემლა, არქიტ. ვ. ზაბლოც-
კი) და პ-ს მახლობლად (ქვა, 1949—52,
მოქანდაკე კ. დუნიკოვსკი).

კატოვიცის საჰოვაოლო (Wojewódz-
two Katowickie), აღმ. ერთეული სამხრ.
პოლონეთში. ფართ. 6,6 ათ. კმ². მოსახლ.
3615,6 ათ. კაცი (1978), მ. შ. დაახლ. 80%
ქალაქში ცხოვრობს. აღმ. ც-ქ. კატო-
ვიცე. პ. ს-ს ტერიტორიაზე ზემო სილეზი-
ის ქვანახშირის აუზის დიდი ნაწილი. მრე-
წველობაში დასაქმებულთა 3/5 თავმოყრი-
ლია ზემო სილეზიის აგლომერაციაში. პ.
ს. იძლევა ქვეყნის მრეწვ. პროდუქციის
დაახლ. 1/5-ს, ფოლადისა და კოქსის წარ-
მოების დაახლ. 1/2-ს, თუთიის — დაახლ.
4/5-ს, ქვანახშირის მოპოვების თითქმის
9/10-ს, რკინის მადნის — 3/4-ზე მეტს,
ტყვია-თუთიის მადნის — დაახლ. 1/2-ს,
ელექტროენერჯის წარმოების 1/6-ს. გან-
ვითარებულია მანქანათმშ., საშენ მასალა-
თა წარმოება, ქიმ., კვების, საფეიქრო მრე-
წველობა. მთავარი სას.-სამ. კულტურე-
ბია კარტოფილი და ჭეავი. განვითარებუ-
ლია მებოსტნეობა და სარძეო-სახორცე
მესაქონლეობა.

კატო-კამბრეზის ზავი 1559, ორი სა-
ზავო ხელშეკრულება, რ-ითაც დასრულ-
და იტალიური ომები (1494 — 1559).
ხელი მოაწერეს კატო-კამბრეზში (Cateau-
Cambresis, საფრანგეთი) 2 აპრ. საფრ-
ანგეთმა და ინგლისმა, 3 აპრ. საფრან-
გეთმა და ესპანეთმა. I ხელშეკრულებით
ინგლისი საფრანგეთს უბრუნებდა კალეს
(საფრანგეთს 8 წლის განმავლობაში უნდა
გამოეყოფოდა იგი 500 ათ. ეკილე), II ხელ-
შეკრულებით საფრანგეთი უარს ამბობდა



კატისებრი ლემური.



კატმანდუ. საერთო ხედი.



კატოვიცე. სილეზიელ აჯანყებულთა ძეგლი. ქვა. მოქანდაკე კ. დუნიკოვსკი. 1949—52. კატოვიცის მახლობლად.

იტალიაზე. გენუას უბრუნებდა კორსიკას, ათავისუფლებდა 1536 ოკუპირებულ პიემონტსა და სავოიას (ისინი კვლავ სავოიის პერციოს უბრუნდებოდა). მხოლოდ პიემონტის 5 ციხესიმაგრეში (ტურინი, კიერი, პინეროლო, კივასო, ვილანოვა-დ'ასტი) რჩებოდა საფრ. გარნიზონი. პ.-პ. ზ-მა განამტკიცა ესპ. ბატონობა მილანის საპერციოვოში, ნეაპოლის სამეფოში, სიცილიასა და სარდინიაში.

ლიტ.: R u b l e A. de, Le traité de Cateau-Cambrésis, P., 1889.

კატონა (Katona) იოჟეფ (11. XI. 1791, კერკეშეტი, — 16. IV. 1830, იქვე), უნგრელი დრამატურგი. მისი პიესები „ვიჟა“ (1813), „იერუსალიმის დაღუპვა“ (1814) და სხვ. ისტ. თემაზეა შექმნილი. აღიარება მოუტანა ტრაგედია „ბანკ ბანია“ (1815), რ-შიც ასახა უნგრ. ხალხის ბრძოლა შაბა-ბურგთა წინააღმდეგ. „ბანკ ბანი“ წარმატებით იღვებოდა რუსთავის სახელმწ. თეატრის სცენაზე (1970—75, რეჟ. გ. ლორთქიფანიძე).

კატონი მარკუს პორციუს უჯრთსი (Marcus Porcius Cato Major) (ძვ. წ. 234 — ძვ. წ. 149), ძვ. რომის პოლიტიკური მოღვაწე და მწერალი, რომაული პროზის ფუძემდებელი, პირველი რომაელი ისტორიკოსი. 218—201 მონაწილეობდა II პუნიკურ ომში. 205 იყო კვესტორი, 199—ედილი, 198 — სარდინიის პრეტორი, 195 აირჩიეს კონსულად. მსხვილი მიწათმფლობელი პ. რომის დაპყრობითი პოლიტიკის ენერგიული მომხრე იყო; დაჟინებით მოითხოვდა კართაგენის რესპ. აღგვას პირისაგან მიწისა. მრავალმხრივი იყო პ.-ის ლიტ. მოღვაწეობა. ცდილობდა შეექმნა ცოდნის საკუთარი სისტემა, ილაშქრებდა ბერძნ. განათლების წინააღმდეგ და რომაულ ეროვნ. ნიადაგზე ქმნიდა სახელმძღვანელოთა მთელ სერიას პრაქტ. მოღვაწეობის სხვადასხვა დარგში. პ.-ის შემოქმედებაში უმთავრესი იყო ორი თხზულება: „საწყისები“ და „მიწათმოქმედების სათვის“. „საწყისები“ იყო რომის პირველი ისტორია (რომის დაარსებიდან II პუნიკურ ომამდე) ლათ. ენაზე, დაწერილია პროზით. შეიცავდა 7 წიგნს. ჩვენამდე მოაღწია მუხრე ფრაგმენტების სახით. ტრაქტატი „მიწათმოქმედებისათვის“ წარმოადგენს პრაქტ. სახელმძღვანელოს სოფ. მეურნეობაში და რესპ. რომის მსხვილ მიწათმფლობელურ მეურნეობას ასახავს. პ.-ს ეკუთვნის სხვა თხზულებებიც: „რიტორიკა“, ტრაქტატი „შეიღისადმი“, ლექსი „ადათებისათვის“, ტრაქტატი „სამხედრო საქმისათვის“ (მოღწეულია ნაწყვეტები).

ახ. წ. IV ს-იდან პ.-ს მიაწერდნენ ბრძნულ გამონათქვამთა კრებულის ავტორობას. აღორძინების ხანის ქართ. მწერლობაში მოიპოვება აპოფთეგმების რამდენიმე კრებული, რ-ებშიც პ.-ის სახელით ცნობილი ნაკვეთებიცაა შესული.

ლიტ.: De agricultura, ed. A. Mazzarino, Lipsiae, 1962; [წიგნში] Oratorum romanorum fragmenta, ed. E. Malcovati, 2 ed., t. 1, Torino, 1955.

ლიტ.: უ რ უ შ ა ძ ე ა. კატონ უჯროსი, საიუბილეო კრებული [აღ. პარამიძეს დაბადების 70 წლისთავზე], თბ., 1974, გვ. 211—224.

კატოპრიკული სისტემა (<ბერძნ. katoptrikos — სარკული), მხოლოდ ამრეკლი ზედაპირებისაგან (სარკეებისაგან) შედგენილი ოპტიკური სისტემები, მაგ., პარაბოლური სარკეები და ა. შ.

კატორღა (<ბერძნ. katargon—გალერა), ს ა კ ა ტ ო რ ლ ო ს ა მ უ შ ა ო ე ბ ი, ექსპლუატატორულ სახელმწიფოებში სასაფულის საგანგებო სახე, — თავისუფლების აღკვეთა, რ-იც დაკავშირებულია მძიმე იძულებით მუშაობასთან განსაკუთრებით მკაცრ პირობებში. ტერმ. „პ.“ შუა საუკუნეებში გაჩნდა და აღნიშნავდა მსჯავრდებულის გაგზავნას მენიხბედ გემ-გალერაზე. დას. ევროპაში კატორღელებს ამუშავებდნენ საპყრობილეებში, აგრეთვე დიდ ნავსადგურებში, მალაროებში და სხვ. წე-

სად იყო მიღებული მათი დადგენა, სამარცხინო ბოძთან დაყენება და სხვ. მისთ. რუსეთში პ. შემოიღეს XVII ს. მიწურულს. კანონმდებლობა ითვალისწინებდა ვადიან და სამუდამო პ.-ს. კატორღელთა შრომა გამოიყენეს პეტერბ. გასაწეებლად, ნავსადგურების, გზების მშენებლობაზე, ურალისა და ციმბირის სახაზინო მალაროებში. პ. მიესაჯა კ. ბულავინისა და ე. პუგაჩოვის სახ. მოძრაობის მონაწილეებს. 1765 თავდაზნაურობას მიენიჭა ყმა გლეხთა პ.-ში გაგზავნის უფლება. XIX ს. შუა წლებში კატორღელთა შორის თანდათანობით მატულობდა პოლიტ. პატიმართა რიცხვი (დეკაბრისტები და სხვ.). XIX—XX სს. მოგზაზე პოლიტკატორღელებში მუშები, სიცილე-დემოკრატები ჭარბობდნენ. სტოლიპინის რეაქციის წლებში საკატორღო ცენტრალეები (ციხეები) იყო ტოლოლსკში, მოსკოვში (ბუტირკის საპყრობილე), შლისლბურგში, ორლოვსკში და სხვ. პ. გაუქმდა 1917 მარტში, თვითმპყრობელობის დამხობის შემდეგ.

კატრანი (ფრანგ. quatrain < quatre — ოთხი), დასრულებული აზრის მქონე ოთხტაქტიანი სტროფი. პ.-ის რითმების ძირითადი სქემებია aaaa (მონოტიმბიანი პ.), abab (ფეარედიტიმბიანი პ.), aabb (მოსაზღვრე ანუ პარალელურტიმბიანი პ.), abba (რკალურტიმბიანი პ.) და სპარსულიდან მომდინარე aaba (რობაი). პ.-ის ნიმუშია

გწერ ვინმე მესხი ჩელექსე,
რაც კი მივლია მე გზებში,
ჯერ ლექსი მწვავდა, მერე მზე,
ჯერ მზე და მერე ლექსები.
(გ. ტაბიძე).

კატსი (Cats) იაკობ (10. XI. 1577, ბრაუვერსპავენი, — 12. IX. 1660, ზორგელიტი, ჰაავის ახლოს), ნიდერლანდელი პოეტი. წერა 40 წლისამ დაიწყო. მისი თხზულებები მეტწილად დიდაქტ. ხასიათისაა, დაწერილია მკაცრი კალვინისტური მორალის სულისკვეთებით („ქორწინება“, 1625; „ძველი და ახალი დროების სარკე“, 1632; „საკორწინო ბეჭედი“, 1637; „სიბერე, სოფლის ცხოვრება და ფიქრები მეურნეობის თაობაზე ზორგელიტში“, 1656; „ოთხმოცწლიანი ცხოვრება“, 1657). პ. შესანიშნავი მთხრობელია, კარგად იყენებს აფორიზმებსა და ხალხ. ანდაზებს.

კატაქომვი მიხეილ ეფიმიძე [4 (17). IX. 1900, სოფ. ბოლშოე-უგაროეო, ახლანდ. ოზიორსკის რ-ნი, მოსკ. ოლქი, — 10. VI. 1976, მოსკოვი], საბჭ. მხედართუფროსი, ჯავშანსატანკო ჯარების მარშალი (1959). ორგზის საბჭ. კავშირის გმირი (23. IX. 1944 და 6. IV. 1945). სკკპ წევრი 1932-იდან. საბჭ. არმიასი იყო 1919-იდან. სამოქალაქო ომის მონაწილე. დაამთავრა გენშტაბის სამხ. აკადემიასთან არსებული უმაღლესი აკად. კურსები (1951). 1938—41 მეთაურობდა სატანკო ბრიგადას, დივიზიას. დიდ სამამულო ომში (1941—45) იყო სატანკო დივიზიის, სატანკო ბრიგადის, სატანკო და მექანიზებული კორპუსების მეთაური, 1943 იანვრიდან 1-ლი გვარდიული სატანკო არმიის სარდალი. ომის დამთავრების შემდეგ ეჭირა საპასუხისმგებლო თანამდებობები საბჭ. შეიარაღებულ ძალებში. დაჯილდოებულია 3 ლენინის ორდენით, 13 საბჭ. და უცხოური ორდენითა და მედლებით.

კატულუსი გაიუს ვალერიუს (Catullus Gaius Valerius) (ძვ. წ. 87 ან 84, ვერონა, — ძვ. წ. 54, რომი); რომაელი პოეტი, ლირიკოსი, პირველი ლირიკის ერთი ფუძემდებელი რომაულ პოეზიაში. რომში იგი დაუახლოვდა ნეოსტრეკოს (მაშინდელი მოდერნიზმის მიმართულე-ბა) პოეტთა ჯგუფს. სამოქალაქო ომითა და იულიუს კეისრის ანტირესპუბლიკური პოლიტიკით უკმაყოფილო ჩაეფლო არისტოკრ. ფუქსავატურ ცხოვრებაში, შეუყვარდა სილამაზით განთქმული ქალის, რ-საც თავის ლექსებში ლესბიას უწოდებს

(ნამდვილი სახელი კლოდია უნდა ყოფილიყო). პ.-ის ჩვენამდე მოღწეული კრებ. შეიცავს 116 ლექსსა და 3 ნაწილად იყოფა: 1. სხვადასხვა მეტრული საზომით შეთხზული მცირე ლექსები (1—60); 2. ელინისტური პოეზიის პანაგეზე ატებული დიდი ლექსები (61—68; ორი საქორწინო ეპიტალამია), ეპილონები „ატისი“, „პელეგისისა და თეტიდას ქორწილი“, კალიმაქს ეპილონის „ბერენიკეს ნაწნავის“ თავისუფალი თარგმანი, პოეტის დიალოგო ვერონაში ერთი ხალხის კართან, ორი ავტობიოგრ. გზავნილი; 3. ელეგიური დისტიქებით გამართული ეპიგრამები. პ.-ის პოეზია მრავალფეროვანია როგორც ფორმით (ლექსთა მეტრული ნაირსახეობით), ისე მოტივებით, მთავარი ადგილი სატრეფილო თემას უჭირავს (ლესბიასადმი მიძღვნილი 31 ლექსი). პ. თავის პოეზიაში ეყრდნობოდა როგორც ელინისტურ ლირიკას, ისე ეოლიურ მელიკას და, უწინარეს ყოვლისა, საფოს. მისთვის დამახასიათებელია სათელი იუმორი, მძაფრი სატირა. პ.-ის პოეზიაში დიდი გავლენა მოახდინა ეგრ. მწერლებზე.

თბზ.: Catullus, hrsg. von W. Kroll, Lpz., 1929; Catullus, ed. M. Schuster, curavit W. Eisenhut, Lipsiae, 1958.

ლიტ.: ყ ა უ ხ ი შ ი ვ ი ლ ი ს., ანტიკური ლიტერატურის ისტორია, თბ., 1971; История римской литературы, т. 1, М., 1959.

კატუშვი კონსტანტინე თედორეს ძე (დ. 1. X. 1927, სოფ. ბოლშოე-პოლდინო, გორკის ოლქი), საბჭ. სახელმწიფო და პარტიული მოღვაწე. სკკპ წევრი 1952-იდან. დაიბადა მოსამსახურის ოჯახში. 1951 დაამთავრა ა. ჟდანოვის სახ. გორკის პოლიტექ. ინ-ტი. 1951—57 გორკის ავტოქარხანაში მუშაობდა კონსტრუქტორად, უფროს კონსტრუქტორად, წამყვან კონსტრუქტორად, მთავარი კონსტრუქტორის მოადგილედ. 1957—68 პარტ. სამუშაოზეა გორკიში, 1963—65 სკკპ გორკის საქალაქო კომიტეტის პირველი მდივანი. 1965-იდან სკკპ გორკის საოლქო კომიტეტის პირველი მდივანი. 1968—77 სკკპ ცკ-ის მდივანი. 1977 მარტიდან სსრკ მინისტრთა საბჭოს თავრის მოადგილე, სსრკ წარმომადგენელი ეკონომიკურ ურთიერთდახმარების საბჭოში. პარტიის XXII—XXV ყრილობების დელეგატი. XXIII—XXV ყრილობებზე აირჩიეს სკკპ ცკ-ის წევრად. სსრკ VII—X მოწვევის უმაღლესი საბჭოს დეპუტატი. დაჯილდოებულია ლენინის ორდენით.

კაუზალგია (ბერძნ. kausis — წვა და algos — ტკივილი), ავადმყოფური მდგომარეობა, მწვავე, შეტევილი ხასიათის პროგრესული ტკივილი. ვითარდება სიბაბთიკური ბოჭკოების მდიდარი კიდურების ნერვული ღეროების დაზიანების შედეგად. დაზიანებიდან 10—15 დღის შემდეგ იწყება კიდურის ტკივილი, რასაც დაერთვის მნიშვნელოვანი სისხლძარღვოვანი, სეკრეტორული და ტროფიკული ცვლილებები. ხელის დაზიანების დროს ეს ცვლილებები, ისევე როგორც მწვავე ტკივილი, ზოგჯერ მოიცავს კისერსა და გულ-მკერდის ზედა ნაწილს, ფეხის დაზიანებისას — მუცლის ქვემო ნაწილს. ტკივილი ძლიერდება უმნიშვნელო მოძრაობის, შეხების, აგრეთვე ემოციების, სინათლისა და ხმაურის შეგავლენით; კანის გაბერდება და დანაშაუ ჩვეულებრივ ამტარებს ტკივილი. განარჩევენ პ.-ის ორ ფორმას — იშემიურს (კიდურების გაცივება და სიფერმკრთაღე, ტრიფიკული ცვლილებები) და უფრო მსუბუქად მიმდინარე პიპერემიულ ფორმას. მკურნალ ობა: დაზიანებულ ნერვულ ღეროში ან სიბაბთიკურ კვანძებში ნოოკაინისა და სპირტის შეყვანა, განგლოზმბლოკირებელი საშუალებები, ფიზიოთერაპია (ელექტროფორეზი ნოოკაინთან ერთად, რენტგენოთერაპია); უშედეგო კონსერვატული მკურნალობის დროს — ქირურგ. ოპერაცია (ნერვის განთავისუფლება ნაწიბურებისაგან და სხვ.).



მ. კატუავი.



კ. კატუშვი.

კაუზალობა, იხ. მიზეზობრობა.
კაუზატივი (<ლათ. causa — მიზეზი), ზმნის ფორმა, რაც აღნიშნავს, რომ ბიქტი მოქმედებას უშუალოდ თვითონ კი არ ასრულებს, არამედ სხვა პირის მეშვეობით (მაგ., ის ა-წერ-ინ-ებ-ს მას წერის, სადაც პრეფიქსი ა- და სუფიქსი -ინ-ის ფორმანტებია). კაუზატიური ზმნა ყველა გარდამავალია. კ. ფართოდაა გავრცელებული კონსტრუქციის იხ. აგრეთვე კონტაქტი.

კაუკა (Cauca), მდინარე კოლუმბიაში, მდ. მაგდალენას მარცხ. შენაკადი. სიგრძე 1350 კმ (სხვა მონაცემებით — 1050 კმ), აუზის ფართ. დაახლ. 80 ათ. კმ². სათავე აქვს ცენტრ. კორდილიერის სამხრ. ნაწილში. მიედინება განიერ და ღრმა ტიქტონ. ხეობაში ცენტრ. კორდილიერასა და დას. კორდილიერას შორის. მთებიდან გამოსვლისას კვეთს კარიბისპირა დაბლობს. წყალდიდობა იცის გაზაფხულსა და შემოდგომაზე. წყლის საშ. წლ. ხარჯი დაახლ. 2000 მ³/წმ. სანაოსნოა ორ მონაკვეთზე — კალიდან კარტაგომდე და ანტიოკიდან შესართავამდე.

კაულარა (Caulerpa), მწვანე წყალმცენარეების გვარი სიფონოვანთა რიგისა. მოიცავს 60-მდე სახეობას, გავრცელებულია ტროპ. და სუბტროპ. ზღვებში. მათი თაღული ერთი მრავალბირთვიანი დიპლოიდური უჯრედია, რის მოპირდაპირე კედლები ერთმანეთთან დაკავშირებულია ცელულოზოვანი ხიდაკებით (სიფონოვანი აგებულება); შედგება 1 მ-მდე გაწოლილი დატოტილი ნაწილისაგან, რიზომებისა და 30 სმ-მდე სიგრძის ფოთლის მსგავსი ვერტიკალური ფლორტებისაგან. მრავლდება სქესობრივად (იზოგამია) და ვეგეტატიურად.

კაულიფლორა (ბერძნ. kaulos — ღერო, ზრო, ტანი და ლათ. flos, ნათ. floris — ყვავილი), ყვავილების განვითარება პირდაპირ ღეროსა და ხნიერ ტოტებზე. მეტწილად ახასიათებს ტროპ. მცენარეებს (კაკაო, პურის ხე, ზოგი ფიკუსი), გვხვდება აგრეთვე შუა სარტყლის მცენარეებში (მაგალიტო).
კაუნასი (ყოფ. კ ო ვ ნ ო), ქალაქი ლიტვ. სსრ-ში, ნაგსადგური მდ. ნიამუნასის ნაპირზე. გაშენებულია ტერასებზე მდების ნიამუნასისა და ნიარისის შესართავთან. ქალაქთან ახლოს აგებულია კაუნასის წყალსაცავი. სარკინიგზო და საავტ. გზების კვანძი. 370 ათ. მცხ. (1979).

წერილობით წყაროებში პირველად იხსენიება XI ს. დასაწყისში. XIV-XV სს-ში კ-ის ციხესიმაგრეს დიდი მნიშვნელობა ჰქონდა გერმ. ჯვაროსან რაინდთა წინააღმდეგ ლიტვ. ხალხის ბრძოლაში. XV ს-იდან ქალაქში განვითარდა ხელოსნობა და ვაჭრობა. 1569 ლუბლინის უნიით შეუერთდა რეჩ პოსპოლიტას. 1795 შევიდა რუს. შემადგენლობაში. 1843-იდან კონოს გუბ. ცენტრია. 1918 წ. 21 დეკ. კ-ში შეიქმნა მუშათა დემოკრატიის საბჭო, რ-იც 1919 წ. 10 იანვ. გაანადგურეს გერმ. ოკუპანტებმა და ადგილ. ბურჟუაზიამ. 1920-იდან კ. იყო ბურჟ. ლიტვ. დედაქალაქი. 1920-40 რევ. მოძრაობის ცენტრია. 1940 წ. 21 ივლ. ლიტვის სახ. სეიმზე გამოცხადდა საბჭ. ხელისუფლება და შეიქმნა ლიტვ. სსრ, რ-იც 1940 წ. 3 აგვ. შევიდა სსრკ შემადგენლობაში. 1941 წ. 24 ივნ-იდან 1944 წ. 1 აგვ-მდე ოკუპირებული იყო გერმ. ფაშისტთა ჯარების მიერ.

დიდი სამამულო ომის წლებში ქალაქი ძლიერ დაინგრა. ომის შემდგომ პერიოდში აშენდა 30-ზე მეტი დიდი სამრეწველ. საწარმო. შეიქმნა მრეწველ. დარგები: ქიმი., რადიოტექნიკ., ჩარბთ- და ხელსაწყოთმშენებლობა, აშენდა კაუნასის ჰესი. გარდაიქმნა და გაფართოვდა ძვ. საწარმოები. მრეწველ. მთავარი დარგებია მანქანათმშ., ლითონ-დამუშავება, მსუბუქი და კვების მრეწველობა. 1965 აშენდა ხელოვნური ბოჭკოს ქ-ნა. არის აგრეთვე ავეჯისა და ხის და-სამუშ. კომბინატები, ქალაქის ფ-კა.

ძვ. ქალაქის ხუროთმოძღვრულ ძეგლ-თაგან აღსანიშნავია: ციხე-დარბაზი (XIII-XVII სს.), ვიტაუტასის ეკლესია (დაიწყო 1400), პიატრო ირ პოვილოს კათედრალური ტაძარი (XV ს., დამთავრდა XVII ს.) — ყველა გოტიკური სტილისა; მასალსკების ყოფ. სასახლე (XVII ს. დასაწყ., რენესანსი), იეზუიტების ეკლესია (1666-1725, ბაროკო), რატუშა (1542, გადაკეთებულია XVIII ს.). ძვ. ქალაქის აღმ-ით განაშენიანდა რევულარულად დაეგმარებული ახ. კ., ააგეს ფსევდობიზანტ. სტილის საგარნიზონო ტაძარი (ახლა ვიტრაჟისა და ქანდაკების გალერეა; 1890-95, არქიტ. კ. ლიშიავეციო). 1920-40-იან წლებში აშენდა: ბანკი (1924-29, არქიტ. მ. სონგაილა, ნეოკლასიკა), ისტ. და სამხატვრო მუზეუმების შენობა (1931-36, არქიტ. ვ. დუბენეცკისი; მ. ჩიურლიონისის სურათების გალერეა, 1969, არქიტ. ფ. ვიტასი). ი. იანონისის მოედანზე დაიდგა ვ. ი. ლენინის ძეგლი (ბრინჯაო, 1970, მოქანდაკე ნ. პეტრულისი), აშენდა საცხოვრ. მასივები, ვაგზლის შენობა (1949-53, არქიტ. პ. აშასტინი) და სხვ. ქალაქში დგას ფ. ძერვინსკის (ბრინჯაო, ბეტონი, 1947, მოქანდაკე ს. მერკუროვი), ს. ნერისის (ბრინჯაო, გრანიტი, 1955, მოქანდაკე ბ. ბურასი) და სხვა ძეგლები.

კ-ში არის 4 უმაღლესი სასწავლებელი (ინ-ტები: პოლიტექ., სამედი., ფიზკულტურის, ვეტ. აკადემია), 12 საშ. სკოლა, სასწავლებელი, მუს., დრამ. და თოჯინების თეატრები, ბუხარები.

კაუნასის შუალესაპი, წყალსაცავი მდ. ნიამუნასზე (ნემანი), ლიტვ. სსრ-ში. შეიქმნა 1959-60 კაუნასის ჰესის კაშხალით. ფართ. 64 კმ², მოც. 0,46 კმ³, სიგრძე 83 კმ, მაქს. სიგანე 5 კმ-მდე, საშ. სიღრმე 7 მ, მაქს. — 21 მ. კ. შ. აწესრიგებს სეზონურ ჩამონადენს, გაუმჯობესდა ნაოსნობა, თევზჭერა. კ. შ-ის ნაპირებზეა ქ-ები: კაუნასი, პრენაი, საკურორტო ქალაქი ბირშტონასი.

კაუნდა (Kaunda) კენეთ დევიდ (დ. 28. IV. 1924, ლუბვა, ზამბიის ჩრდ. პროვინცია), ზამბიის რესპუბლიკის სახელმწიფო და პოლიტიკური მოღვაწე. პროფესიით მასწავლებელი. 1949-იდან აფრიკის ეროვნ. კონგრესის (აეკ) — ჩრდ. როდეზიის პირველი აფრ. პოლიტ. პარტიის — ერთ-ერთი ხელმძღვანელი. 1953-58 აეკის გენ. მდივანი. 1958 პარტიის რადიკალურად განწყობილ ჯგუფთან ერთად გამოვიდა აეკ-იდან და დააარსა (1959 დასაწყისში) ზამბიის აფრ. ეროვნ. კონგრესი (ზაეკ), რ-იც 1959 აიკრძალა. კ. დააპატიმრეს. განთავისუფლების (1960) შემდეგ. გახდა ეროვნ. დამოუკიდებლობის გაერთ. პარტიის პრეზიდენტი (1964-იდან — მმართველი პარტია). 1964 იანვ. კ-მ შექმნა ჩრდ. როდეზიის პირველი მთავრობა. დამოუკიდებლობის გამოცხადების შემდეგ (1964 წ. 24 ოქტ.) ზამბიის რესპ. პრეზიდენტი და შეიარაღებული ძალების მთავარსარდალი.

კაუპოლიკანი (Caupolicán) (დ. წ. უცნობია, — 1558, კანიტეც), არაუკანების სამხედრო ბელადი. 1552 გააერთიანა სამხრ. ჩილეს ინდიელთა დაქსაქსული ტომები ესპ. კოლონიზატორების წინააღმდეგ საბრძოლველად. არაუკანები კ-ის და ლაუტაროს მეთაურობით მედგარ წინააღმდეგობას უწევდნენ დამპყრობლებს. კანიტეცთან ბრძოლაში 1558 კ. ტყვედ ჩაიგდეს და მხეცურად მოკლეს. კ-ის გმირობა და მამაცობა აღწერა ჩილეს დაპყრობის მონაწილე ესპ. პოეტმა ალონსო დე ერსილია ი სუნიგამ (1533-94) თავის პოემა „არაუკანაში“.

კაუსტობიოლითაზი (ბერძნ. kaustos — საწვავი, bios — სიცოცხლე და lithos — ქვა), ორგანული წარმოშობის საწვავი წიაღისეული; მცენარეულ, იშვიათად, ცხოველურ ორგანიზმთა ნაშთების გეოქიმიკოქიმ. ფაქტორთა ზეგავლენით გარდაქ-

მნის პროდუქტები. ტერმ. შემოიღო გერმ. პალეობოტანიკოსმა პ. პოტონიემ 1888. კ-ია: წიაღისეული ნახშირი, საწვავი ფიქლები, ნათობი და ბუნებრივი ნახვარი აირები. წარმოშობის მიხედვით განარჩევენ მყარი კ-ის 3 ჯგუფს: საპროპელიტებს, პუმიტებს, ლიპტობიოლიტებს. არსებობს შერეული ტიპის კ-ც — საპროპუმიტები, ლიპტოსაპროპელიტები და სხვ.

კაუზმადი ილარიონ იგნატის ძე (წ. VII. 1848, ოდესა, — 1916), რუსი ეკონომისტი. 1869 დაამთავრა ხარკოვის უნ-ტი. პეტერბ. უნ-ტის პროფესორი (1893-1916). მუშაობდა ფულის მიმოქცევის, კრედიტისა და ფინანსების სფეროში. 1872 კ-მა ფურნალ-ში „ვესტნიკი ვერტობი“ გამოაქვეყნა ერთ-ერთი პირველი რეცენზია კ. მარქსის „კაპიტალის“ შესახებ, რ-იც ვ. ი. ლენინის აზრით, აღსანიშნავია იმით, რომ მასში სწორად არის გადმოცემული მარქსის მატერიალ.-დიალექტ. მეთოდის არსი. კ-მა თავისი ბურჟ. მსოფლმხედველობის შეზღუდულობის გამო ვერ გაიგო პროლეტარიატის ისტ. რევ. როლის იდეა.

კაუზმადი კონსტანტინე პეტრეს ძე [19. II (2. III). 1818 — 4 (16). V. 1882, ტაშკენტი], რუსი ინჟინერ-გენერალი (1874), გენ.-ადიუტანტი (1864). 1839 დაამთავრა მთავარი საინჟინრო სასწავლებელი. მსახურობდა კავკასიაში. ყირიმის ომის (1853-56) დროს ასრულებდა საეველ შტაბის უფროსის მოვალეობას. ინგლ. გენ. ვილიამსთან ერთად ხელი მოაწერა შეთანხმებას რუს. ჯარისათვის ფარსის გადაცემის პირობებზე. 1867-იდან თურქესტანის საშ. ოლქის ჯარების სარდალი და თურქესტანის გენ.-გუბერნატორი. ხელმძღვანელობდა ბრძოლებს ბუხარის საემიროსა (1868) და ხივის სანაოს (1873) წინააღმდეგ, კოკანდოს აჯანყების (1874-76) ჩახშობას.

კაუზთოვი ათა (15. VII. 1903, ახლანდ. ქ. ბეზმენი, აშხაბადის რ-ნი, — 15. XI. 1953, აშხაბადი). თურქმენი საბჭ. მწერალი. თურქმ. პროზისა და დრამატურგიის ფუძემდებელი. დაიბადა ლტახკა გლეხის ოჯახში. ნაწარმოებებს აქვეყნებდა 1925-იდან. მისი ნაწარმოებების თემა ბრძოლა ძველსა და ახალს შორის, ქალის მდგომარეობა, დიდი სამამულო ომი. ავტორია დრამისა „ჯუმა“ (1939), რომანებისა „მეპრი და ვეჟა“ (1946). „ქოფეთადლის ძირში“ (1947-49). დაჯილდოებულია შრომის წითელი დროშის ორდენითა და მედლებით.

კაუჩუკი, სამრეწველო პოლიმერების ჯგუფი, რ-თა გადაამუშავებით მიიღება რეზინი. იხ. კაუჩუკი ნატურალური, კაუჩუკი სინთეზური.

კაუჩუკი ნატურალური, მცენარეული წარმოშობის პოლიმერი, რ-ის ვულკანიზაციით მიიღება რეზინი. მიეკუთვნება ელასტომერების ჯგუფს. კ. ნ. არის კაუჩუკემეცველი მცენარეების რძისებრ წვენი (ლატექსი). მას უმთავრესად ღებულობენ ბრაზილიური ქვეყნის ლატექსიისაგან. ტერმ. „კაუჩუკი“ წარმოდგება სახელწოდებისაგან „კაუჩუ“, რ-ითაც ბრაზილიის ინდიელები აღნიშნავდნენ ჰევეასაგან („კაუ“-ხე, „უჩუ“-ღემა, ტირილი) მიღებულ პროდუქტს. კ. ნ-ის სამრეწველ. გამოყენება შესაძლებელი გახდა ვულკანიზაციის პროცესის აღმოჩენის შემდეგ (ჩ. გუდირი — აშშ, 1839; ტ. პენკოვი — ინგლისი, 1843).

საერთაშ. კლასიფიკაციის მიხედვით კ. ნ. იყოფა 8 საერთაშ. ტიპად. კ. ნ-ის ტიპს განსაზღვრავენ საწყისი ნედლეულითა და მიღების მეთოდებით, გარეგანი შემოწმებითა და ეტალონურ ნიმუშთან შედარებით. კ. ნ-ის ძირითადი შემადგენელი ნაწილია — კაუჩუკის ნახშირწყალბადი (91-96%), რ-იც განიხილება როგორც პოლი-იზოპრენი (C₅H₈)_n; კ. ნ. შეიცავს აგრეთვე 2,2-3,8% ცილენსა და ამინდები-ებს, 1,5-4% აცეტონში ხსნად ნეთიერებებს (ე. წ. აცეტონის ექსტრაქტი-

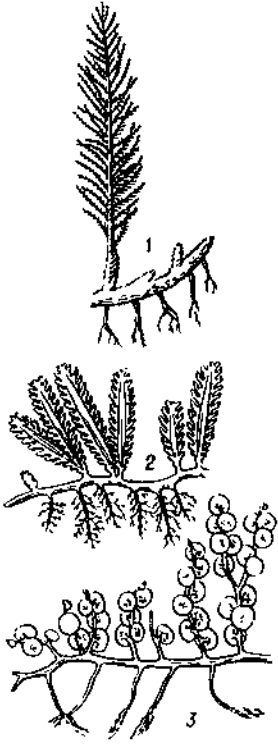

კაულერა: 1 — Caulerpa Janderii; 2 — C. crassifolia; 3 — C. macrodisca.

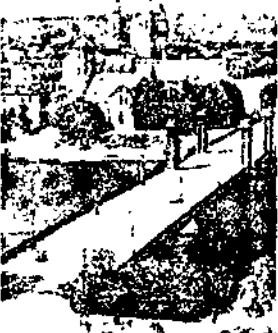

კაუნასი. ძველი ქალაქის ხედი.

ოლეინის, სტერინის, ლინოლის მჟავები, კაროტინი და სხვ.); ცვალებადი ვალენტობის ლითონთა (სპილენძი, მანგანუმი, რკინა) ნაერთებს, სილას და ზოგიერთ სხვა მინარევს.

პ. ნ. სტერეორეგულარული პოლიმერია. მისი მაკრომოლეკულები შეიცავს იზობრენის რგოლებს (98-99%), რ-ებიც 1,4 ცხს მდგომარეობაში არიან შეერთებული:

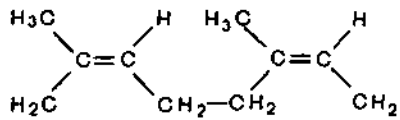

პ. ნ-ის მოლ. მასა 1400000-2600000, სიმკვრივე 910-920 კგ/მ³; კარგად იხსნება ბენზოლში, ტოლუოლში, ქსილოლში, ბენზინში, თხევლორიან ნახშირბადში, ქლოროფორმში, გოგირდნახშირბადში, ციკლოპექსანში; მედეგია წყლის მიმართ, 10°C-ზე უფრო მაღალი ტემპ-რისას პ. ნ. ამორფულია. უფრო დაბალ ტემპ-რაზე ხანგრძლივი შენახვისას ან თთახის ტემპ-რაზე გაჭიმვისას ნაწილობრივ კრისტალდება. მისთვის დამახასიათებელია მაღალი კოპოლიმერი სიმტკიცე.

პ. ნ-ის გადამუშავებისას მიმართავენ მის პლასტიკაციას, რის შედეგად მისი საშ. მოლეკულური მასა მცირდება. ამ ოპერაციას ატარებენ რეზინშემრეველებში, კაუჩუკს შეურვევენ მავულკანიზებულ და ვულკანიზაციის დამაჩქარებელ ნივთიერებებს, აქტ. შემკვებებს, პლასტიფიკატორებს, ანტიოქსიდანტებს, ანტიოზონანტებს და ა. შ., რ-თა დამატებით მიიღება მაღალი თვისებების მქონე რეზინის ნაკეთობები.

პ. ნ-ის ვულკანიზაციისათვის ფართოდ იყენებენ გოგირდს; ვულკანიზაციას აჩქარებენ სხვადასხვა გოგირდშემცველი ორგ. ნაერთებით; შეიძლება მისი რადიაციული ვულკანიზაციაც. პ. ნ-ის კრისტალიზაცია განაპირობებს მის საფუძველზე დამზადებული რეზინის მაღალ სიმტკიცეს. აქტ. შემკვების დამატებით რეზინის სიმტკიცე უმნიშვნელოდ იცვლება, მაგრამ ზოგიერთი სხვა მექან. თვისება მნიშვნელოვნად დიდდება. პ. ნ-იდან მიღებული რეზინისათვის დამახასიათებელია კარგი ელასტიურობა, ცვეთა-ღვინვამდეგობა და მაღალი დინამ. თვისებები, მაგრამ დაბალია მისი მედეგობა გამხსნელებისა და ზეთებისადმი, აგრეთვე დაბალია მათი თბო- და ატმოსფეროშედეგობა ზოგიერთ სინთეზურ კაუჩუკთან შედარებით.

პ. ნ-ს იყენებენ საბურავების წარმოებაში, აგრეთვე რეზინტექ. ნაკეთობების, ელექტროსაინჟოლაციო მასალის, რეზინის ნაკეთობების, რეზინის წებოს დასამზადებლად. იმის გამო, რომ მიღებულია სტერეორეგულარული სინთეზური კაუჩუკი და სპეც. დანიშნულების სხვადასხვა სინთეზური კაუჩუკი, პ. ნ-ის გამოყენება მრეწვ. ზოგიერთ დარგში თანდათანობით მცირდება (იხ. კაუჩუკი სინთეზური).

ლიტ.: Догадкин Б. А., Химия эластомеров, М., 1972.

კაუჩუკი სინთეზური, სინთეზური პოლიმერი, რ-იც ნატურალური კაუჩუკის მსგავსად შეიძლება გადავამუშაოთ რეზინად.

პ. ს. არის ორგანიზაციის საერთო და სპეც. დანიშნულებისა. პირველს იყენებენ ისეთი ნაკეთობების წარმოებაში, რ-ებიც რეალიზებულია რეზინის ძირითადი თვისება - ჩვეულებრივ ტემპ-რაზე მაღალი ელასტიურობა (მაგ., საბურავების, ტრანსპორტირების ლენტის, ფენსაილის და სხვ.); სპეც. დანიშნულების პ. ს-ს იმ ნაკეთობათა წარმოებაში იყენებენ, რ-თაც ახასიათებთ მედეგობა გამხსნელების, ზეთების, ჟანგბადის, ოზონის მოქმედებისადმი; უნდა პქონდეთ სითბო- და ყინვამდეგობის უნარი (ე. ი. მაღალელასტიკურ თვისებებს უნდა ინარჩუნებდნენ ტემპ-რათა ფართო ინტერვალში) და სხვ. გამოყენების

დარგების მიხედვით პ. ს-ის კლასიფიკაცია ერთგვარად პირობითია, რადგან ზოგიერთ კაუჩუკს აქვს თვისებათა ისეთი კომპლექსი, რ-იც საშუალებას გვაძლევს გამოვიყენოთ ის როგორც საერთო, ისე სპეც. დანიშნულების კაუჩუკად. პ. ს-ის განსაკუთრებული ჯგუფებია: კ ა უ ჩ უ კ ი ს წ ყ ლ ი ა ნ ი დ ი ს კ ე რ ს ი ა (ლატექსი); თ ხ ე ვ ა დ ი კ ა უ ჩ უ კ ი (ოლიგომერი); შ ე ვ ს ე ბ უ ლ ი კ ა უ ჩ უ კ ი (შემკვებების ან პლასტიფიკატორების წარმომადგენელი).

პ. ს-ის მიღების ყველაზე გავრცელებული ხერხია ემულსიური და სტერეოსპეციფ. პოლიმერიზაცია. პოლიმერიზაციისას შესაძლებელია კაუჩუკის მოლეკულური მასის რეგულირება, რაც საშუალებას იძლევა მათი გადამუშავებისას გამოვიყენოთ ენერგოტეგადი პლასტიკაციის სტადია. პ. ს-ის მიღების ტექნოლო. პროცესებს მიეკუთვნება რამდენიმე სტადია: დისპერსიონი ან ხსნარიდან კაუჩუკის გამოყოფა (მაგ., კოაგულაციით ან დალექვით), კატალიზატორების, ემულგატორებისა და სხვა მინარევის ნაშთისაგან კაუჩუკის გაწმენდა, კაუჩუკის შრობა, ბრიკეტირება და შეფუთვა. კაუჩუკის სინთეზის უმნიშვნელოვანესი მონომერებია: ბუტადიენი, იზოპრენი, სტიროლი და სხვ., რ-ებსაც უმთავრესად ნავთობის თანამზაფარი აირებისა და კრეკინგის აირებისაგან ლებულობენ. ამით გარდა იყენებენ აგრეთვე აკრილონიტრილს, ზოგიერთ სილიციუმს, ნაერთს, ფთორფორენებს და სხვ. ლიტ.: Литвин О. Б., Основы технологии синтеза каучуков, М., 1972.

კაუჩუკიანი მცენარეები, მცენარეები, რ-ებიც თავის ამა თუ იმ ორგანოში წარმოქმნიან და შეიცავენ ნატურალურ კაუჩუკს, იმის მიხედვით, თუ რომელ ქსოვილში გროვდება კაუჩუკი, გამოყოფენ ლატექსურ (კაუჩუკი რემწვენში - ლატექსშია), პარენქიმულ (ღერძული ორგანოების - ღეროსა და ფესვის პარენქიმაში) და ქლოროქიმულ (ახალგაზრდა ყლორტებისა და ფოთლების მწვანე ქსოვილებში) პ. მ-ს. მ. შ. საწარმოო მნიშვნელობა აქვს ლატექსიან ხეებს, რ-ებიც დიდი რაოდენობით შეიცავენ რემწვენს, საიდანაც ავიღოთ შეიძლება კაუჩუკის გამოყოფა. ამ შრივ ყველაზე მნიშვნელოვანია ბრაზ. პეკუა, რ-იც ბუნებრივი კაუჩუკის მსოფლიო წარმოების 95%-ს იძლევა, დანარჩენი 5% მიიღება სხვა ტროპ. ლატექსიანი მცენარეებისაგან - საპუიმის, მანიოკის (რძიანასებრთა ოჯახი), ფიკუსის, კასტილას (თუთისებრთა ოჯახი), ლანდოლფიას (ქენდირისებრთა ოჯახი) გვარებიდან. ლატექსიანი პ. მ-ია აგრეთვე კოგსაგეზი, ტაუსავიზი, კრიმსავიზი და სხვ., მაგრამ მათ ფესვებში კაუჩუკი მცირე რაოდენობითაა. პარენქიმულ პ. მ-ს განეკუთვნება მექს. გვაიოლა (რთულყვავილოვანიდან). ქლოროქიმულ პ. მ-ს საწარმოო მნიშვნელობა არა აქვს.

ლიტ.: Жуковский П. М., Культурные растения и их сородичи, 2 изд., Л., 1964; Franke G., Nutzpflanzen der Tropen und Subtropen, Bd. 1, Lpz., 1967. **კაუსკი (Kautsky)** კარლ (16. X. 1854, პრაღა, - 17. X. 1938, ამსტერდამი), გერმანიის სოციალ-დემოკრატიისა და II ინტერნაციონალის ერთ-ერთი თეორეტიკოსი და ლიდერი. ცენტრისმის იდეოლოგია, პუბლიცისტი. თავდაპირველად მარქსიზმის პოპიკებზე იდგა (განსაკუთრებით 1881-იდან, ლონდონში კ. მარქსისა და ფ. ენგელსის გაცნობის შემდეგ). 1880-82, ციურნიში ცხოვრებისას, დაუახლოვდა ა. ბებელს, ვ. ლიბკნეხტს, ე. ბერნშტაინს და გერმანიის ს.-დ. პარტიის წევრი გახდა. 1885-88 ლონდონში ცხოვრობდა და ახლო ურთიერთობა პქონდა ენგელსთან. 1890 დაბრუნდა გერმანიაში. გამოაქვეყნა რამდენიმე ნაშრომი და სტატიები: „კარლ მარქსის ეკონომიური მოძღვრება“, 1887; „ტომას მორი და მისი უტოპია“,

1888; „ერფურტის პროგრამის კომენტარები“, 1892; „უახლესი სოციალიზმის წინამორბედები“, ტ. 1-2, 1895; „აგრარული საკითხი“, 1899 და სხვ. ამ ნაშრომებში მნიშვნელოვანი როლი ითამაშეს მარქსიზმის პროპაგანდაში, თუმცა უკვე მაშინ პ-ს შრომებში დაშვებული იყო ოპორტუნისტული შეცდომები. ენგელსმა მკაცრად გააკრიტიკა პ-ს მიერ შემუშავებული ერფურტის პროგრამა, რ-შიც იგნორირებული იყო მარქსის მოძღვრება პროლეტარიატის დიქტატურის შესახებ. პ-ს ნაშრომში „ბერნშტაინი და სოციალ-დემოკრატიული პროგრამა“ (1899) მოცემულია რევიზიონიზმის საკმაოდ დამაჯერებელი კრიტიკა. მაგრამ გვერდი აქვს ავილი ბერნშტაინის მიერ სახელმწიფოს შესახებ მარქსისტული მოძღვრებისა და პროლეტარიატის დიქტატურის საკითხების რევიზიისა და გაყვლების მხილება. რსდმ II ყრილობის (1903) შემდეგ პ-მ მენშევიკებს დაუჭირა მხარი.

XX ს. დასაწყისში გამოქვეყნებულ ნაშრომებში („სლავები და რევოლუცია“, 1902; „რუსეთის რევოლუციის მამოძრავებელი ძალები და პერსპექტივები“, 1906-07; „გზა ხელისუფლებისაკენ“, 1909 და სხვ.), ზოგიერთი ოპორტუნისტული გადახვევის მიუხედავად, კვლავ იგრძნობა რევ. მარქსიზმის გავლენა.

I მსოფლიო ომის წინ პ-ს ოპორტუნისტული გაძლიერდა, იგი სულ უფრო და უფრო დაშორდა მუშათა რევ. მოძრაობას, ქადაგებდა რევიზიონიზმთან შერიგებას, მხარს უჭერდა ლიკვიდატორულ მიმდინარეობას რუს. სოციალ-დემოკრატიაში, უარყოფდა მარქსისტული ფილოს. პარტიულობას; მხარს უჭერდა რა პალმომრეობის ანტიმარქსისტულ თეორიას, სოციალ-დემოკრატიაში, ცდილობდა მეცნ. სოციალიზმისა და არამარქსისტული ფილოს. სისტემების შერიგებას, უარყოფდა ორგ. კავშირს მარქსისტულ მსოფლმხედველობასა და პარტიული მშენებლობის პრინციპებს შორის. პ. სულ უფრო და უფრო დაშორდა შემოქმედებით მარქსიზმს და დოგმატიზმის ტყვეობაში მოექცა. პ-მ უარყო იმპერიალ. სახელმწიფოთა აგრესიული პოლიტიკის კავშირი მონოპოლიების ბატონობასთან. იგი იმპერიალიზმს განიხილავდა როგორც თანამედროვე კაპიტალიზმის პოლიტიკის სახესხვაობას. ამით პ. ჩქმალავდა იმ მძაფრ წინააღმდეგობებს, რ-ებიც ახასიათებდა კაპიტალიზმის განვითარების მონობ. სტადიას. ასევე აპოლოგეტური და რეფორმისტიკური იყო პ-ს მიერ წამოყენებული ულტრალიმპერიალიზმის ცრუ თეორია, რ-ის თანახმად, თითქოს დადგება კაპიტალიზმის მშვიდობიანი განვითარებისა და მისთვის დამახასიათებელ წინააღმდეგობათა აღმოფხვრის ახ. ფაზა. I მსოფლიო ომის დასაწყისისათვის პ. ფაქტობრივად სოციალ-შოვინიზმის პოპიკებზე დადგა და საბოლოოდ გაწყვიტა კავშირი რევ. მარქსიზმთან, დიდი ოქტ. სოციალ. რევოლუციის პ. მტრულად შეხვდა; პ-ს ბევრი ნაშრომი აშკარად ცილისმამკებლურ ხასიათს ატარებს ოქტ. რევ. მიმართ. პ-ს მიერ რევ. მარქსიზმის დალახი ვ. ი. ლენინმა ახილა ცნობილ ნაშრომში „პროლეტარული რევოლუცია და რენეგატი კაუსკი“.

1917 პ. სხვა ცენტრისტებთან ერთად მონაწილეობდა გერმ. დამოუკიდებელი ს.-დ. პარტიის შექმნაში. 1918 ნოემბრის რევ. დროს პ. ფაქტობრივად მხარს უჭერდა შიდიმანელების კონტრრევ. პოლიტიკას, ხელს უშლიდა რევ. შემდგომ გაღრმავებას, გამოდიოდა საბჭ. რუსეთთან მეგობრული კავშირის დამყარების წინააღმდეგ. ფაშისტური გერმ. მიერ ავსტრ. დაპყრობის შემდეგ (1938 წ. მარტი) პ. გადასახლდა პრაღაში, შემდეგ - ამსტერდამში. პ-ს ოპორტუნისტულ და რევიზიონისტულ ანტიმარქსისტულ შეხედულებებს ფართოდ იყენებენ თანამედროვე მემარჯვე-



კაუჩუკიანი მცენარეები. ლატექსის შეგროვება პეკუის ქერქის დასვრით.

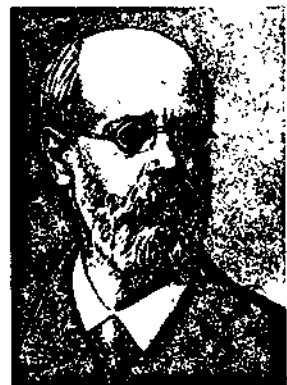

პ. კაუსკი.



ფ. კაუსკი.

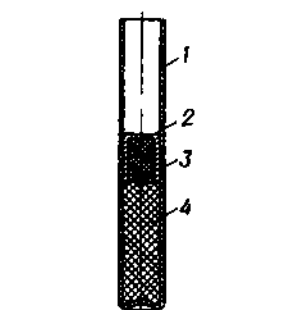

კაუსკულ-დეტონატორი: 1-პილზი; 2-სუფი; 3-სით. ზოსადმი ბლიერ შვრანობი-არე ფეთქებადი ნივთიერება; 4-მაღალბრუნატული ფეთქებადი ნივთიერება.

ნე სოციალ. ლიდერები თავიანთი რეფორ- მისტული პოლიტიკის დასასაბუთებლად. თბზ.: Собр. соч., т. 1-4, 10, 12, М.— П., 1923—30; Крестьяне и революция в Рос- сии. СПб., 1905; Социальный переворот. СПб., 1905.

ლიტ.: ლენინი ვ. ი., პროლეტარუ- ლი რევოლუცია და რენეგატი კაუცკი, თბზ., გამოც. მე-4, ტ. 28.

გ. კილურაძე. **კაუცკიანელობა**, რევოლუციონისტული და პორტუნისტული საერთაშორისო მიმდინ- ნარეობა სოციალ-დემოკრატიასი, რ-იც მხოლოდ სიტყვიერად ცნობს რევოლუცი- ურ მარქსიზმს (სახელწ. მომდინარეობს II ინტერნაციონალის ერთ-ერთი ბელადის ვ. კაუცკის სახელიდან). ჩამოყალიბდა I მსოფლიო ომის დროს. კ-მ უარყო ომის პერიოდში კლასობრივი ბრძოლისა და სოციალ. რევ. მომზადების აუცილებლობა.

კ-ის მომხრეები — ო. ბაუერი (ავს- ტრია), ა. თომა (საფრანგეთი), რ. მაკ- დონალდი (ინგლისი), ლ. მარტოვი, ლ. ტროცკი (რუსეთი) და სხვ., რ-ებიც პრო- პაგანდას უწყვედნენ და ავითარებდნენ „ცენტრიზმის“ — კ-ის — იდეებს, ვ. ი. ლენინმა დაახასიათა როგორც „ინტერნა- ციონალიზმის ყველაზე საშიში მოწინა- აღმდეგეები“.

ეკონ. თეორიის სფეროში კ. ცდილობდა კაპიტალიზმის ანტიკონისტურ წინააღმ- დევობათა მიჩქმალვას, ერთმანეთისაგან აცალკევებდა პოლიტიკასა და ეკონომიკას, უგულვებელყოფდა მონოპოლიების გავლენ- ნას ბურჟ. სახელმწიფოზე, კაუცკის მიერ წამოყენებული და კაუცკიანელების მიერ განვითარებული „ულტრაიმპერიალიზმის“ ანტიმარქსისტული თეორია უარყოფდა კა- პიტალიზმის დროს მოქმედი ეკონ. კანონ- ნების ობიექტურ ხასიათს.

კ-ის ევოლუციის შედეგად დას. ევრ. რი- ვი ქვეყნების მემარჯვენე სოც.-დემოკრატი- ის ლიდერები საბოლოოდ გაეთიშნენ მარქ- სიზმს და აშკარად დაადგინეს ანტიკომუნ- იზმის პოზიციები.

რ. კაპულია. **კაუციტაეზი**, რეინის (ფსევდ. რ. ვიძე- მნიეკი) [30. IV (12. V). 1839, ვეც- პიბედალგის თემი, ახლანდ. ცესისის რ-ნი, — 21. VIII. 1920, იქვე] და მატის (ფსევდ. კალნიეკი) [6 (18). VIII. 1848, ვეცპიბედალგის თემი, ახ- ლანდ. ცესისის რ-ნი, — 8. XI. 1926, იქ- ვე]. ლატვიელი მწერლები, ძმები. მათი ძირითადი ნაშრომი „მიწის მზომელთა დროება“ (1879) პირველი დიდიწილიანი რეალისტური ნაწარმოებია, რ-მაც მნიშ- ვნელოვანი იმპულსი მისცა ლიტვ. ლიტ- რაში რეალიზმის განვითარებას. რომან- ში ასახულია 70-იან წლებში კაპიტალიზ- მის შეჭრა სოფლად.

კაუცია, ქართული ზეპირსიტყვიერების პოეტური ფორმა, სატირულ-უმორისტული ხასიათის ლექსი, რ-იც ექსპროზოდ გამო- ითქმება. არსებობს ცალფა (მონოლოგურ- ზი) და ორფა (დილოგური) კ. ცალფა კ. მთელ საქართველოშია გავრცელებული, ორფა კი — უბრალოდ ფშავ-ხევსურეთში (იხ. აგრეთვე **გალექსება** და **გაშაირება**).

ლიტ.: კოტეტი შვილი ვ. ალ- ხური პოეზია, გამოც. მე-2, თბ., 1961; გოგო- გი ო. რ. კაუციები, ლ. ბობაშვილის გამოც., თბ., 1973; ჩიქოვანი მ., ქართული ხალხური სიტყვიერების ისტორია, თბ., 1956.

კაფკა (Kafka) ფრანც (3. VII. 1883, პრაღა, — 3. VI. 1924, კირლინგი, ვენის მახლობლად), ავსტრიელი მწერალი. სწავ- ლობდა პრაღის გერმ. უნ-ტში ჯერ გერმა- ნისტიკას, შემდეგ — სამართალს. მსახურობ- და წერილ მოხელედ. კ-ს სიცოცხლეში გა- მოიცა მისი შემოქმედების მცირე ნაწილი — ივანური მოთხრობები და ესკიზები: კრებ. „განჭურება“, „ცეცხლფარში“, „განაჩენი“, (სამივე 1913), „მეტამორფოზა“ (1915), „დასჯედი კოლონიაში“ (1919), „შიშვლის ოსტატი“ (1924) და სხვ. მისი სიკვდილის შემდეგ გამოქვეყნდა ზემოაღნიშნული ფან- რისავე „წერილი აკადემიას“, „ქოზეფინე მომღერალი ანუ თავგების მოდგმა“, „ძალ-

ლის გამოკვლევები“ და სხვ., აგრეთვე მ დაუმთავრებელი რომანი: „ამერიკა“, „პრო- ცესი“, „კოში“. გარდაიცვალა ფილტვები- სა და ყელის ტუბერკულოზით. პირადმა უბედურებამ, მუდმივმა ხელმოცარეობამ, დესპოტი მამის, ფილისტერული ოჯახისა და წრის გარემოცვამ, დას. სამყაროს ტოტა- ლურმა სულიერ-კულტ. კრიზისმა მძიმე და- ლი დაასვა კ-ს შემოქმედებას. აღსანიშნავია სხვა ფაქტორები: კ. ებრაელი იყო; აღიზარ- და კი გერმ. გარემოში და განათლებაც გერმანული მიიღო; სიცოცხლის უდიდესი ნაწილი ჩეხიაში, პრაღაში გაატარა; მას ხან ცუდ ებრაელობას უკიყინებდნენ, ხან ცუდ ავსტრიულ-გერმანელობას და ხან ცუდ ჩეხობას.

კ-ს ნაწარმოებში გამოხატულია ადა- მიანის ეგზისტენციური შეჭირვება, პრინ- ციპული და პერმანენტული ხელმოცარე- ლობა, მარტოობა, სულიერი უთვისტომა- ბა და სოც. ატომიზმი. უკიდურესი სიმკვე- თრითაა წარმოდგენილი ბურჟ. ევროპის აგონია, ძვ. სულიერ ღირებულებათა გაუ- ფასურება და უსაზღვრო ქაოსის, აბსურდი- სა და სასოწარკვეთილების წინაშე დგომა. კ-ს ასახვის დამახასიათებელი მანერაა პერსონაჟის (დაქტიურად ანტიგონის) მოლოდინი გადაყვანა ჩვეული, ბანა- ლური სიტუაციიდან აბსოლუტურად უცხო, უჩვეულო და გაუგებარ გარემოში. კ-ს ნა- წარმოებები მეითხველისათვის აუხსნელ რებუსად დარჩება, თუ არ გაითვალისწი- ნებს მათ სიმბოლურ-ალეგორიულ ხასიათს და მრავალმნიშვნელოვნებას. მის ყველა თხზულებაში ორი სინამდვილეა, ორი სი- ბრტყე — კონკრეტული, ყოველდღიური, ემპირიული და სიმბოლური, ფილოსოფი- ური, შინაგანი. დას. ლიტმცოდნეობაში ვ. ჯოსისა და მ. პრუსტთან ერთად კ. მი- ჩნეულია ექსპერიმენტული, ავანგარდისტუ- ლი, ახ. პროზისა და რომანის გამამთავ- რად, რ-იც ძირეულად არღვევს ძვ. ეპიკურ ფორმებს.

თბზ.: Gesammelte Werke, Bd. 1—8, Fr/M., 1951—58; მეტამორფოზა, განაჩენი, მნათობი, 1964, № 9; მოხსენებები ბარათი აკადემიას, ზომლი, 1969, № 2; კაცო კაცს რომ მისდევდეს...; ყოველდღიური აღწერა; კანონის წინ; სიმართლე ხანო პანსაზე; ახა- ლი ვეჭილი; შიმშილის ოსტატი, ცესკარი, 1969, № 7. Роман, Новеллы. Причтя. [Пре- дисл. Б. Суховал], М., 1965.

ლიტ.: კაკაბაძე ხ., ფრანც კაფკა, მნათობი, 1964, № 9; კაკაბაძე ნ., ფრანც კაფკას ცხოვრება და შემოქმედება, მის წგნ.: პორტრეტები და სილუეტები, თბ., 1971.

ნ. კაკაბაძე. **კაფსის კულტურა**, ზედა პალეოლითისა და მეზოლითის ხანის (ძვ. წ. IX — V ათასწლ.) არქეოლოგიური კულტურა, რ-იც გავრცელებული იყო ჩრდ. აფრიკასა და ხმელთაშუა ზღვის ქვეყნებში. სახელი ეწო- და ტუნისში, ქ. გაფსასთან (კაფსა) არსე- ბული ნამოსახლარის მიხედვით. მოსახლ. მისდევდა ნადირობას და შემგროვებლობას. ნამოსახლარში აღმოჩენილია ნივარებისა და ცხოველთა ძვლების უზარმაზარი გრო- ვები. კაფსის იარაღიდან დამახასიათებელია მიკროლითები, მ. შ. გეომ. ფორმის ჩა- სართები და ისრისპირები (მშვილდი და ისარი აქ უფრო ადრე განჩნდა, ვიდრე ჩრდ. ევროპაში). ნაპოვნია სირაქლეშას კვერ- ცის ნაჭურვისაგან დამზადებული ჭურჭლის ნატეხები, რ-ებიც ხშირად შემკულია ორ- ნამენტით. შესამდებელია სწორედ კაფ- სის მცხოვრებლებმა შექმნეს ჩრდ. აფრ. და აღმ. ესპ. პეტროგლიფები.

კაფსუპა (1955-მდე მ ა რ ი ა მ ო ლ ე), ქალაქი ლიტვ. სსრ-ში, მდ. შიაშუ- პეს (ნიაშუნასის შენაკადი) ნაპირზე. კაფ- სუკასის რ-ნის ცენტრი. რკინიგზის სადგ. კაუნასიდან 60 კმ. კვების მრეწვ. სხვადა- სხვა მოწყობილობისა და ავტოსათადარიგო ნაწილების წარმოება, საკონსერვო, შაქ- რის ქ-ნები, ავეჯისა და საფეიქრო ფ-კები, რკინაბეტონის ნაკეთობათა ქ-ნა. მეურნე- ობა-ტექნიკური, პედ. და კულტ. სასწავ- ლებლები. კაუნასის დრამ. თეატრის ფი-

ლიალი, მხარეთმცოდნეობის მუზეუმი. კ. დაარსდა XVIII ს-ში. სახელი ეწოდა ლიტვ. რევოლუციონერის ვ. მიცკაევიჩის-კაფ- სუკასის პატივსაცემად.

კაფსულა (ლათ. capsula — პატარა კო- ლოფი). 1. წამლის დაღვევის გასაადვი- ლებლად ფელატინისაგან ან სახამებლისა- გან დამზადებული სხვადასხვა ფორმის მკვრივი ან ელასტიკური მიკროკოლო- ფი; 2. შემავრთებელქსოვილოვანი გარ- ის ანუ პარკი ცხოველის და ადამიანის სხვადასხვა ორგანოს (თირკმლები, ღვი- ძლი, სახსრები და სხვ.) ან პათოლ. წარ- მონაქმნის (პარაზიტი, ნეკროზული კერა, უცხო სხეული) ირგვლივ.

კაფსულ-დემონსტრირი (ფრანგ. capsu- le — ლათ. capsula — პატარა კოლოფი და ფრანგ. démoner — აფეთქება), ფეთქებადი ნი- ვითიერების მუხტისათვის საწყისი იმპულსის გადამცემი პილზი (ლითონის ან ქაღალდი- სა), რ-შიც არის მანიცირებული (ტყვიის აზიდი, მგრგვინავი ვერცხლისწყალი, ტენე- რისი) და მალაღობრივანტული (ტერე- ლი) ნივითიერების კომბინირებული მუხ- ტი (1,3—1,5 მმ³). პილზის გარე დიამეტ- რია 6,8—7,5 მმ, სიგრძე — 47 მმ; კ.-დ. ფეთქება ცეცხლგამტარი ზონრით ან ელექტროანთებით (იხ. **ელექტროდეტო- ნატორი**).

კაქტუსისებრი, კ ა ქ ტ უ ს ე ბ ი (Cac- taceae), ორლებნიან მცენარეთა ოჯახი. ხისებრი, ბუჩქისებრი და ლიანისებრი ფორმებია, იშვიათად — დაბალი ხეები. აქვთ ეკლით, ბუსუსით ან ქერქლით დაფარ- ული წვინანი მხოლოდანი ღერო, რ-იც სფეროსებრი, კვერცხისებრი, ცოლინდრუ- ლი და სვეტისებრია, ზოგჯერ კი გაბრტყე- ლებულია და დაყოფილია ნაწილებად. ფოთლები რედუცირებული აქვთ; ფოტო- სინთეზი და ტრანსპირაცია ხდება ღერო- თი, რ-შიც მძლავრად განვითარებულია წყლის შემცველი პარენქიმა (დიდ კაქ- ტუსებში 2000-მდე ლ წყალი გროვდება). ბევრ კ-ს ცვილისებრი ნაფიქვი აქვს ან ქეჩისებურად არის შებუსეილი. თითქმის ყველა კ-ს აქვს წიბოებიანი დვრილები. განსაკუთრებით დამახასიათებელია ე. წ. ა რ ე ო ლ ე ბ ი (მკვეთრად შემოსაზღვ- რული ბუსუსიანი და გკლიანი უბნები, რ-ებიც ალბათ უბის კვირტებისგანაა წარ- მოშობილი). ყვავილები მეტწილად დიდი და კაშკაშაა, მარტოული, იშვიათად კენ- წრულ ყვავილელებად შეკრებილი; მრავალ- თესლიანი ნაყოფი კენკრისებრია, ზოგჯერ მშრალი. ყვავილები, ჩვეულებრივ, იშ- ლება საღამოს ან გვიან ღამით. ცნობილია კ-თა 85 გვარი (სხვა მონაცემებით 50 — 220) და 2000-ზე მეტი სახეობა. გავრცე- ლებულია თითქმის მთლოდ ამერიკაში (აქედან ნახევარი — მექსიკაში), მთლოდ ერთადერთი გვარი — Rhipsalis — გვხვდებ- ბა ტროპ. აფრიკაში (გზადმოყოლილია). კ. იზრდება ტროპ. და სუბტროპ. უდაბ- ნოებში (ზოგან მთებშიც 4500 მ-მდე), იშვიათად ტროპ. წვიმის ტყეებში, ზღვის სანაპიროებსა და სავანებშიც. ზოგი კ. (უმეტესად ოპუნციას სახეობები) გავრ- ცილდა ავსტრალიაში, სადაც იგი სათიბ- საძოვრის ძლიერ სარეველად იქცა, ჩინე- თში, ხმელთაშუა ზღვის სანაპირო ქვეყ- ნებში და სხვ., სსრკ ტერიტორიაზე — ყი- რიმის სამხრ. სანაპიროზე. საქართველოში ძირითადად მხოლოდ ბოტან. ბაღებშია- თბილ. ბოტან. ბაღის ტერიტორიაზე გვხვდება თვითნათესი ოპუნციები.

ბევრი კაქტუსის ნაყოფი და ღეროს რბილობი იჭმება, ზოგს იყენებენ საქონ- ლის საკვებად (უეკლო ოპუნციები), სათ- ბობად და მსუბუქ საშენ მასალად (გამერქ- ნებული ღეროები), ცოცხალ ლობედ (გა- ლიანი ოპუნციები და ზოგი ცერეუსი). ბევრ სახეობას (მამილარია, ოპუნცია, ცერ- ეუსი, ცეფალოცერეუსი და სხვ.) აშენე- ბენ ოთახებსა და სათბურებში.

ლიტ.: Дьяконов В. М., Кур- наков Н. И., Кактусы в их культуре в комнатных условиях, Л., 1953; Па ж о-



Pelecophora pectinata var. cristata.



Cleistocactus strausii.



Echinocactus grusonii.



Haworthia margaritifera.

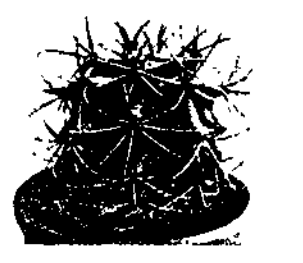

Ferocactus visnaga.



Echeveria agavoides.

კაშალოტი: 1—მამალი; 2—დედალი.



უტ ფ., Вальничек З., Шубик Р., Кактусы, пер. с чешск., Прага, 1963.
კაშალოტი, კაქიკელი, ინდიელი ხალხი გვატემალაში. ცხოვრობენ ძირითადად ჩიმალტენანგოსა და გვატემალის დეპარტამენტში. რაოდ. 300 ათ. კაცზე მეტი (1970, შეფასება). ლაპარაკობენ მაია-კიჩეს ჯგუფის ენაზე. რელიგიით უმრავლესობა კათოლიკეა, შენარჩუნებული აქვთ წინაქრისტიანულ რწმენათა გადმონაშთები. ვიდრე ესპანელები დაიპყრობდნენ (XVI ს. დასაწყისი), აქონდათ ადრინდ. სახელმწ. წარმონაქმნი. ძირითადი საქმიანობაა მიწათმოქმედება; განვითარებულია ტრად. ხელოსნობა-მეთუნეობა და ფეიქრობა.



მ. კაშინი.

კაშალოტი (Physeter catodon), ბუმბუსოვარი ცხოველი კბილიანი ვეშაპების ქვერევისა. მამლის სხეულის სიგრძე 20 მ აღწევს. მასა — 70 ტ; დედლისა, შესაბამისად, 15 მ, 30 ტ. პ-ის თავი წინიდან ბლაგვია, სხეულის საერთო სიგრძის თითქმის 1/3. შუბლის განყბაში შეზრდილი საპერო პარკი აქვს; ზედა ყბების ფუძესთან არის სპერმატოციტის რ-ტონიანი ციომოვანი ბალიში. ზედა ყბა უკბილოა, ქვედაზე კი 18—30 წვეტილი კბილია. მკერდის ფარფლები გრძელია, წვეროში მომრგვალებული. მამალი პ-ები გვხვდება თითქმის ყველა ოკეანეში, დედლები მხოლოდ ტროპ. წყლებში ბინადრობენ. პ. იკვებება თევზით, მოლუსკებით. ყველაზე 1200 მ-მდე. ცოცხლობს 50 წლამდე. სარწაო თბიქტია: იმღევა 9—10 ტ-მდე ცხიმს, 5 ტ-მდე სპერმატოციტს, ამბარს. პ-ების საერთო რაოდენობა თანდათანობით კლებულობს (მსოფლიო ოკეანეში 300 ათ. ცალს არ აღემატება).



კაშინი. ქალაქის ხედი.

ა. ჯანაშვილი.
კაშარაი, კა შ ი, ქალაქი დას. ჩინეთში, სინძიანის უილურთა ავტ. რ-ში, მდ. კაშგარის ნაპირზე, დიდი ოაზისის ცენტრში, ტიან-შანის სამხრ. მთისძირას. 200 ათ. მცხ. (1976). სატრანსპ. კვანძი ძველ ტრანქტზე. მნიშვნელოვანი ეკონ. ცენტრია. სას.-სამ. მანქანათმშ., საფეიქრო, საფქვავე, კერამ. საწარმოები. შინასარეწები. პესი.

კაშგარის ვაკე, ტ ა რ ი მ ი ს ვ ა კ ე, ვაკე დას. ჩინეთში, ტიან-შანის, პამირის, კუნლუნისა და ბეიშანის მთებს შორის. სიგრძე დას-იდან აღმ-კენ დაახლ. 1200 კმ, სიგანე 500 კმ-მდე, საშუალოდ 1500 მ-იდან (დას.) 780 მ-მდე (აღმ.). პ. პ-ის დიდი ნაწილი უკავია ტაკლა-მაკანის ქვიშაან უდაბნოს. რელიეფის დადაბლებულ ადგილებში მლაშობებია. დას-ით დანალექი ქანებით აგებული დაბალი იზოლირებული სერებიან. ჰავა ზომიერია, მკვეთრად კონტინენტური; ზაფხული ცხელი იცის (ივლ. საშ. ტემპ-რა 25—26°C), ზამთარი ხანმოკლეა და უთოვლო (ყინვები —20°C-მდე). ნალექები 100 მმ-ზე ნაკლები წელიწადში. მთის მდეობა ბარში გამოსვლისას შრება ან მთლიანად გამოყვანებულია სარწყავად. მთავარი მდებარეობა: ტარიმი, ხრთანი, კაშგარი, აქსუ, კონჩეღარია. პ. პ-ის დიდი ნაწილი შემოსილია უდაბნოს მცენარეულობით. ოაზისებში და მთისძირა ვაკეებზე მისდევენ მიწათმოქმედებას, მებაღეობას.

კაშინი (Cachin) მარსლე (20. IX. 1869, პეპოლი, — 12. II. 1958, პარიზი), საფრანგეთის და საერთაშორისო მუშათა მოძრაობის მოღვაწე. 1905—20 საფრ. სოციალ. პარტიის ერთ-ერთი ხელმძღვანელი, II ინტერნაციონალის ამსტერდამის (1904), შტუტგარტის (1907) და ბაზელის (1912) კონგრესების მონაწილე. საფრ. მუშათა მოძრაობაში მარქსისტული მიმართულებ

ბის მოძრე. 1912-იდან გაზ. „იუმანიტეს“ („L'Humanité“) რედაქტორი, ხოლო 1918 ოქტ-იდან — დირექტორი. 1914-იდან (1933—35 გამოკლებით) პარლამენტის დეპუტატი. დიდი ოქტ. სოციალ. რევ. გავლენით კომუნისტურ პოზიციებზე გადავიდა. მონაწილეობდა II ინტერნაციონალის მე-3 კონგრესში (1920) მოსკოვში, სადაც არაერთხელ შეხვდა ვ. ი. ლენინს. სიცოცხლის ბოლო წლებამდე სსრკ-ის მეგობარი იყო. დიდი როლი ითამაშა საფრ. კომპარტიის (სკპ) შექმნაში. ჯერ იყო სკპ-ის ხელმძღვ. კომიტეტის წევრი, შემდეგ არჩეულ იქნა ცკ-ისა და პოლიტიბიუროს შემადგენლობაში. არაერთხელ იყო დაპატიმრებული. 1924—43 კომინტერნის აღმასკომის, ხოლო შემდეგ მისი პრეზიდენტის წევრი. კომინტერნის IV, VI, VII კონგრესების მონაწილე. გამოდიოდა ფაშისტის მუშაობებისა და ინტერვენტებისაგან (1936—39) რესპ. ესპანეთის დაცვის მომხრედ, მხარს უჭერდა სსრკ-საფრ. მეგობრობის განმტკიცებას. II მსოფლიო ომის დროს მონაწილეობდა წინააღმდეგობის მოძრაობაში. გმობდა საფრანგეთის ნატოში და სხვ. აგრესიულ ბლოკებში შესვლის პოლიტიკას. პ. დიდი პოპულარობით სარგებლობდა საფრანგეთში, სსრკ-სა და სხვ. ქვეყნებში. 1957 დააჯილდოეს ლენინის ორდენით.

თბზ.: Мои встречи с Лениным, «Новая и новейшая история», 1957, № 4; Наука и религия, М., 1958.

ლიტ.: Thorez M., Marcel Cachin: La leçon d'une vie, P., 1958.

კაშინას-დ-სული (Caxias do Sul), ქალაქი სამხრ. ბრაზილიაში, რიუ-გრანდი-დუ-სულის შტატში. 144,3 ათ. მცხ. (1970). რკინიგზის სადგური. საავტ. გზების კვანძი. მეღვინეობის ერთ-ერთი მთავარი ცენტრი. მეტალ., საფეიქრო და კვების (ხორც-საკონსერვო) მრეწვე. საწარმოები.

კაშინაძე ვახტანგ ვასილის ძე [დ. 14(27). VII. 1914, ქუთაისი], ქართველი საბჭ. მეცნიერი, ტექ. მეცნ. დოქტორი (1963), პროფესორი (1964), საქ. სსრ მეცნ. და ტექ. დამს. მოღვაწე (1969). სკკპ წევრი 1947-იდან. დაამთავრა საქართვე. ინდუსტრი. ინ-ტის სამთო ფაკ-ტი (1937). 1959-იდან ხელმძღვანელობს საქართვე. პოლიტექ. ინ-ტის

შრომის დაცვისა და მალაროს აეროლოგიის კათედრას. გამოიკვლია გვირაბების სამაგრი მასალისა და მექანიზმების შუბლური წინააღმდეგობის კოეფიციენტი. დაადგინა სხვადასხვა ტიპის სამაგრიო გამაგრებული და მექანიზებული გვირაბების აეროდინ. წინააღმდეგობის კოეფიციენტები და მათი საანგარიშო ფორმულები.

თბზ.: Исследование аэродинамического сопротивления кварцплато-штрекообразных выработок при новых видах крепления, М., 1951; Исследование аэродинамического сопротивления механизированных горных выработок, Тб., 1965.

კაშინი, ქალაქი რსფსრ კალინინის ოლქში, მდ. კაშინკის (ვოლგის შენაკადი) ნაპირზე. რკინიგზის სადგური, მოსკოვიდან 204 კმ. სელის დასამუშ. და რძის ქ-ნები, თექის ჩექმის და სამკერვალო ფ-კები, ხორცკომბინატი, ელექტროაპარატურის ქ-ნა. ზოოფეც. ტექნიკუმი, სამედი. სასწავლებელი, მხარეთმცოდნეობის მუზეუმი. მატიაწეში პირველად მოხსენიებულია 1238. არქიტ. ძეგლებია: დიმიტრის (სამების ეკლესია, 1682) და მირქმის მონასტრები, იოაკიმესა და ანას ხის ეკლესია (XVII—XIX სს.), პეტრე-პავლეს და სხვ. ეკლესიები (XVIII ს. დასასრ.), ალდგომის ტაძარი (მშენებლობა დამთავრდა 1817). XVIII ს. დასასრულიდან იწყება პ-ის რევოლუციური გეგმით განაშენიანება. აივთ სავაჭრო რიგი (XIX ს. დასაწყ.), საცხოვრ. სახლები (XIX ს.) და სხვ. პ. ბალნეოლ. და ტალახით სამკურნ. კურორტია. არის სანატორიუმი, წყალ-ტალახსამკურნალო, პოლიკლინიკა.

კაშირა, ქალაქი რსფსრ მოსკოვის ოლქში, მდ. ოკის მარჯვ. ნაპირზე. ნავმისადგომი. რკინიგზის სადგური, მოსკოვიდან 109 კმ. ქ-ნები: ლითონის კონსტრუქციების, გემოსამშენი, „ცენტროლიტი“; ავეჯისა და წინდის ფ-კები, მუჟაო-ქალაქლის ნაწარმოა ექსპერ. კომბინატი და სხვ. საღამოს ენერგეტ. ტექნიკუმი. პ. დაარსდა XIV ს-ში.

კაშკადარი (სათავეში შ ი ნ გ ა ს ო ი, ქვემოთში მ ა ი მ ა ნ ა ქ დ ა რ ი ა), მდინარე უზბ. სსრ-ში. სიგრძე 378 კმ, აუზის ფართ. 8780 კმ². სათავე აქვს ზარაფშანისა და პისარის ქედების დას. შტოქედებ-

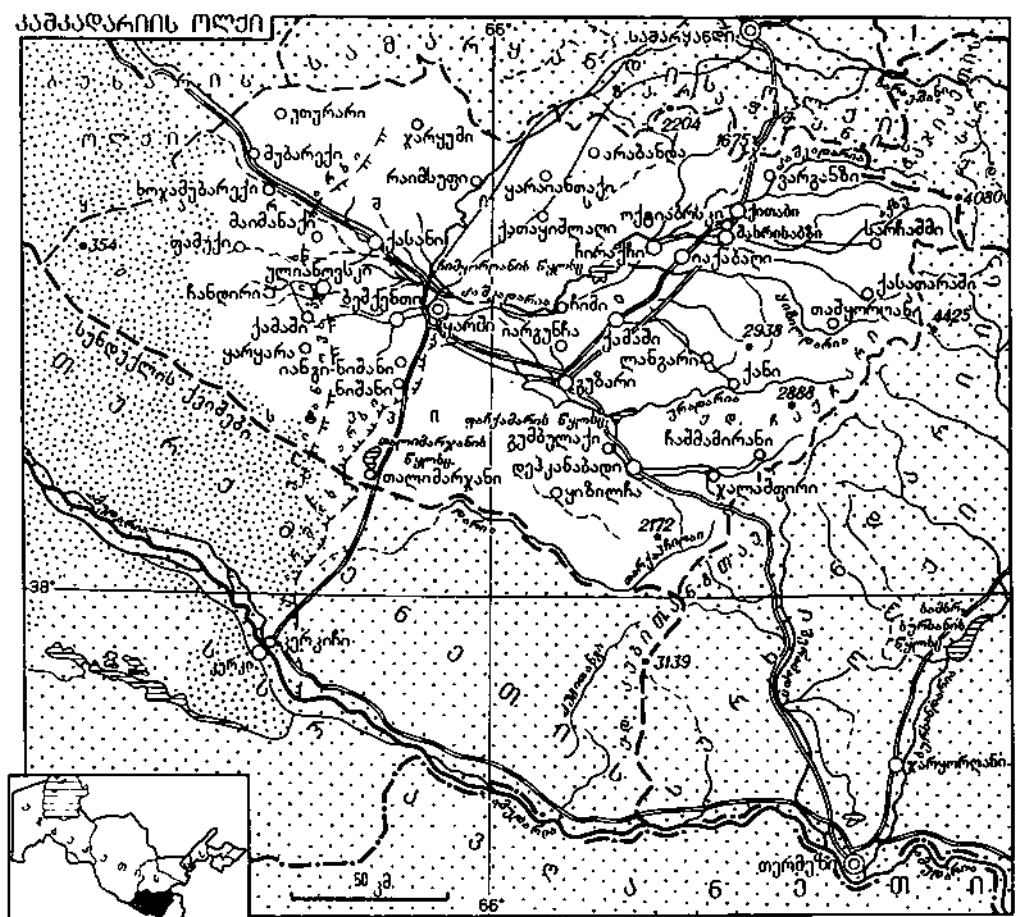

1 ქიზილის ოლქი

Table with 2 columns: 'მსოფლიოს მდელივი' and 'ზოგიერთი კაშალი'. Rows include 'კაშლის სახელწოდება, ქვეყანა, მდინარე', 'როგუნის სსრკ ტაჯიკეთის სსრ ვახში', 'ნურატის სსრკ ტაჯიკეთის სსრ ვახში', 'გრანდ-დიქსანი შვიდარია დიქსანი', 'ენგურის სსრკ საქ. სსრ ენგური', 'ვაიონტი იტალია ვაიონტი'.

ზე. პ-ის მთავარი შენაკადებია: აქსუ, თან-
ხაზდარია, იაქაბაგდარია (ყვილიდარია)
და ლუზარდარია. საზრდოობს თოვლისა
და წვიმის წყლით. წყალდიდობა იცის გა-
ზაფხულზე. წყლის საშ. ხარჯი შესართა-
ვიდან 266 კმ-ზე 24,9 მ³/წმ. იყენებენ სარ-
წყავად. პ-ზეა წყალსაცავი.
კაშქადარიის ოლქი, შედის უზბ. სსრ
შემადგენლობაში. შეიქმნა 1964 წ. 7 თებ.
ფართ. 28,4 ათ. კმ². მოსახლ. 1120 ათ.
კაცი (1979), მ. შ. ქალაქად ცხოვრობს
25%. ცენტრი — ქ. ყარში. პ. ო. მდებარეობს
მდ. კაშქადარიის აუზში და პამირ-
ალაის მთათა სისტემის დას. კიდეზე. ზე-
დაპირის უმეტესი ნაწილი მთისწინა ვა-
კია. მთავარი მდინარეა კაშქადარია. გან-
ვითარებულია საშენ მასალათა, მსუბუქი,
კვების და აირის მრეწველობა. მეურნეო-
ბაში წამყვანია მეზამბეობა და ყარაყულის
დამზადება. პ. ო. სარწყავი მიწათმოქმე-
დების (უმთავრესად ბამბა), ურწყავი
მარცვლეულის მეურნ. (ხორბალი, ქერი)
და სასაძოვრე მეცხოველეობის (უმთავრე-
სად მეყარაყულებობა) რ-ნია. ვითარდება
მებაღეობა და მევენახეობა. მისდევენ
მებაბრეუმეობას. ოლქი დაჯილდოებულია
ლენინის ორდენით (1967).

კაშტანი (Kashan) უილაი (დ. 1909,
მონრეალი), კანადისა და საერთაშორისო
მუშათა მოძრაობის მოღვაწე. 1927-იდან
მონაწილეობს კანადის კომუნისტურ მოძ-
რაობაში. 1938-46 სხვადასხვა თანამდებ-
ობა ეკავა კანადის კომუნისტური პარტიის
(კკპ) კვებეკისა და ონტარიოს პროვინცი-
ების ორგანიზაციებში. 1946-64 კკპ-ის
ეროვნ. კომიტეტის მდივანი პროფკავში-
რული და ორგანიზაციული მუშაობის
დარგში. 1965 იანვრიდან კკპ-ის გენ. მდი-
ვანი. დაჯილდოებულია ხალხთა მეგობრო-
ბის ორდენით.

კაშუბაში (საკ. სახელწ. კ ა შ ე ბ ი),
ძვ. პომორიელების შთამომავლები. ცხოვ-
რობენ ბალტიის ზღვის სანაპიროზე, პოლ.
ჩრდ.-აღმ. რ-ნებში. ლაპარაკობენ პოლ.
ენის კაშუბურ დიალექტზე. XIV ს. დასა-
წყისში პ-ის მიწები დაიპყრო ტევტონთა
ორდენმა. 1466 ტორუნის ზავით აღმ. პო-
მორიე პოლონეთს შეუერთდა. პოლ. ორგ-
ზის დაყოფის შემდეგ (1772, 1793) პ-ის
მიწები პრუსიამ დაიპყრო; პოლონეთს
დაუბრუნდა მხოლოდ 1919 ვერსალის ხელ-
შეკრულებით. მიუხედავად ხანგრძლივი
იძულებითი გერმანიზაციისა, პ-მა მაინც
შეინარჩუნეს თავისი კულტურა.

კაშხალი, პიდროტექნიკური ნაგებობა,
რ-იც გადატარავს მდინარეს (ან სხვა
წყალსადინარს) დინების ზემო ნაწილში
წყლის დონის ასაწევად და ნაგებობის მდებ-
არეობის ადგილზე წყლის დაწნევის კონ-
ცენტრაციისათვის და წყალსაცავის შესა-
ქმნელად. პ. პიდროტექნიკის მთავარი ნაგე-
ბობაა.

ძველად პ-ს უმთავრესად ირიგაციისათ-
ვის აშენებდნენ. პ-ის მშენებლობის შესა-
ხებ ცნობები დაცულია ეგვიპტეში (ძვ. წ.
4000), ინდოეთში (ძვ. წ. 1000), ჩინეთში
და სხვ. ძველად მას უმეტესად მიწისგან
ან ხისგან აგებდნენ და მცირე სიმაღლე
ქონდა. პ-ების მშენებლობა ფართოდ გაი-
შალა ახ. წ. XVII-XVIII სს-ში, განსაკუ-
თრებით კი — XIX ს. II ნახევრიდან, როცა
დაიწიეს პიდროტექნიკოსადგურების აგე-
ბა. სსრკ-ში აშენდა მრავალი პ., მ. შ. გა-
მოირჩევა მხოლოდში ყველაზე მაღალი
როგუნის მიწის პ. (ტაჯ. სსრ, მდ. ვახში;
სიმაღლე 325 — 345 მ), ენგურის თაღო-
ვანი პ. (საქ. სსრ, მდ. ენგური; სიმაღლე
270 მ) და სხვ. დანიშნულების მიხედვით
განასხვავებენ წყალსაცავისა და
წყალსაწევ პ-ებს (მხოლოდ ზედა
ბიეფის დონის ასაწევად). არის აგრეთვე
ყ რ უ და წყალგადასასვები
პ-ები (პირველი მხოლოდ ზღუდა წყლის
დინებისათვის, მეორეს კი წყალგადასა-
ვები ხერხელების მეშვეობით ჭარბი წყლის
გადაღება შეუძლია). ძირითადი საშენი

მასალის მიხედვით პ. შეიძლება იყოს მი-
წის, ქვის, შერეული, ბეტონის, რკინაბე-
ტონის ან ხისა.

მიწის პ. (ნახ. 1, ა) უძველესია და
ყველაზე მეტად გავრცელებული. მას ტრა-
პეციული პროფილი აქვს. ფერდობის ქა-
ნობი დამოკიდებულია მათ მასალასა და
სიმაღლეზე და სპეც. გაანგარიშებით განი-
საზღვრება. თხემის სიგანე (პ-იდან 15-20
მ-მდე) შეესაბამება პ-ის სიმაღლესა და
სხვა ფაქტორებს. მიწის პ-ს აგებენ მცირედ

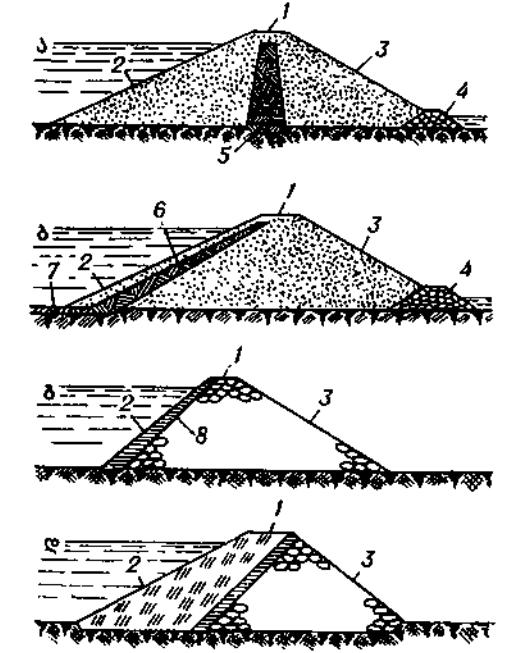

ნახ. 1. ადგილობრივი მასალისაგან აგებული კაშ-
ხალები: ა—ბირთვიანი მიწის კაშხალი; ბ—გერ-
ანიანი მიწის კაშხალი; გ—ხისტიკრანიანი ქვა-
ფრილი კაშხალი; დ—შერეული ტიპის კაშხალი;
1—თხემი; 2—ზედა ფერდო; 3—ქვედა (მშრალი)
ფერდო; 4—დრენაჟი; 5—თიხის (თიხნარის) გუ-
ლი; 6—თიხის (თიხნარის) ეკრანი; 7—ძირული;
8—ბეტონის ხისტი ეკრანი.

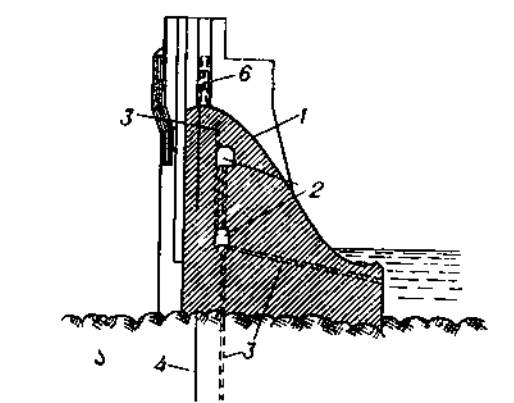

ნახ. 2. ბეტონის გრავიტაციული (მასიური) კაშ-
ხალები: ა—ბეტონის წყალგადასაშვები კაშხალი
კლდეგრუნტზე; ბ—ბეტონის წყალგადასაშვები
კაშხალი არაკლდევან გრუნტზე; 1—წყალგადა-
საშვები; 2—საინსპექციო გალერეა; 3—სადრენაჟო
მილები; 4—ფილტრაციის საწინააღმდეგო ფარდა;
5—ძირული; 6—პიდროტექნიკური საკეტები (ვა-
რები); 7—პოტტალური ამწე ფარებასათვის.

წყალშელწევადი მასალისაგან (თიხნარი,
ქვიშნარი). წყლის დონეთა სხვაობა იწ-
ვეს წყლის გაჟონვას (ფილტრაციას) ზედა
ბიეფიდან ქვედაში (პ-ის ტანშიც და მის
გარემომცველ გრუნტშიც). პ-ის მშრალ
ფერდოზე გაფილტრული წყლის გაჟონვის
თავიდან ასაცილებლად აწყობენ დრენაჟს.
ფილტრაციის ან პ-ის ზომების შესამცი-
რებლად იყენებენ ე. წ. ფილტრაციის სა-
წინააღმდეგო ბირთვს ან ეკრანს (ნახ. 1,
ბ) ანდა ბეტონის თუ რკინაბეტონის ხისტი
დიაფრაგმას. მიწის პ. ჩვეულებრივ ყრუა.
მას აგებენ მშრალად, ყოველი ფენის შემ-
დგომი დატყუპნით (მაგ., საქ. სსრ-ში აგე-
ბულია სიონის მიწაყრილი პ. მტ. იორზე;
სიმაღლე — 70 მ) ან დაღეპვის წესით.
ქვის პ-ს (ნახ. 1, გ) აგებენ ქვის,
ლორღის ან კენჭის დაყრით (ე. წ. ქვაყრი-
ლი პ.) ან ქვის მშრალი წყობით, ანდა

მშრალი წყობისა და ქვაყრილის შერწყმით
(ე. წ. ნახევრად ქვაყრილი პ.). მასაც ტრა-
პეციული პროფილი აქვს, ფერდობს კი —
უფრო დიდი ქანობი, ვიდრე მიწის პ-ისას.
ზემო (წყლის) ფერდოზე აწყობენ ფილ-
ტრაციის საწინააღმდეგო ეკრანს, საქ.
სსრ-ში აგებულია ხრამის ქვაყრილი პ.
მდ. ხრამზე (სიმაღლე — 30 მ); მას უყან-
გავი ფოლადის ეკრანი აქვს.

შერეული ტიპის პ-ს (ნახ. 1,
დ) აგებენ ქვაყრილისა და მიწისაგან ან
ქვაყრილისა და ბეტონისაგან. ამ სახის
პ-საც ტრაპეციული პროფილი აქვს. ფილ-
ტრაციის საწინააღმდეგოდ უკეთებენ ხისტი
ან პლასტ. ეკრანს, ან პლასტ. (თიხის)
ბირთვს. როგორც ქვის, ისე შერეული ტი-
პის პ. ყრუა.

ბეტონისა და რკინაბეტო-
ნის პ., თავის მხრივ, მ სახისაა: გრავი-
ტაციული, თაღოვანი და კონტრფორსები-
ანი. გრავიტაციული პ-ის (ნახ.
2) მდგრადობას მისი წონა უზრუნველყოფს.
მაღალ გრავიტაციულ პ-ს კლდეგრუნტზე
აშენებენ. მისი პროფილი მართკუთხა სამ-
კუთხედის მსგავსია (საშუალოდ ფუძე სი-
მაღლის 0,7-0,9 შეადგენს). როცა გრუნ-
ტი სუსტია, გრავიტაციული პ-ის პროფი-
ლი უფრო გაშლილია, სიმაღლე კი შედარ-
ებით მცირეა. ამ სახის პ. არის ყრუ და
წყალგადასასვები. ხშირად მის თხემზე
ეწყობა წყალსაშვები, ზემო წახნაგთან
კი — დრენაჟი გაფილტრული წყლის ასა-
რინებლად, ასეთ პ-ს ფუძეში უკეთებენ ე. წ.
ბეტონის კბილს. ბზარების თავიდან ასა-
ცილებლად პ-ის ტანს ყოფენ განვი კონსტრ.
ნაკერებად. გრავიტაციული პ. გეგმაში
წრფივია ან მრუდწირული. ამ სახის უმაღ-
ლესი პ. აგებულია შვეიცარიაში (გრანდ-
დიქსანსი); მისი სიმაღლეა 286 მ. თა-
ღოვანი პ. (ნახ. 3) ვერტ. ლერძის
მქონე ბეტონის თაღია, რ-იც ხეობის ნაპი-
რებსა და ფუძეს ეყრდნობა. მას მხოლოდ
მტკიცე გრუნტზე (კლდე-გრუნტზე) აგე-
ბენ. ასეთი პ. გეგმაში ჩვეულებრივ წრი-
ული, ხოლო მისი რადიუსი მუდმივი ან
სიმაღლეზე ცვლადია. იგი შეიძლება იყოს
როგორც ყრუ, ისე წყალგადასასვები. თა-
ღოვანი პ-ის მოცულობა გრავიტაციულთან

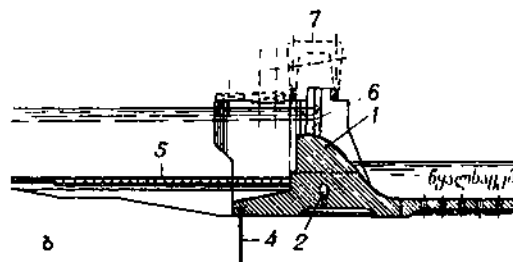

შედარებით 2-3-ჯერ ნაკლებია, მაგრამ
მას უფრო მაღალი სიმტკიცის ბეტონი
სჭირდება. ამ სახის პ-ის ტანშიც აწყობენ
დრენაჟს, ხოლო ფუძეში — ბეტონის კბილს.
კონტრფორსებიანი პ. (ნახ.

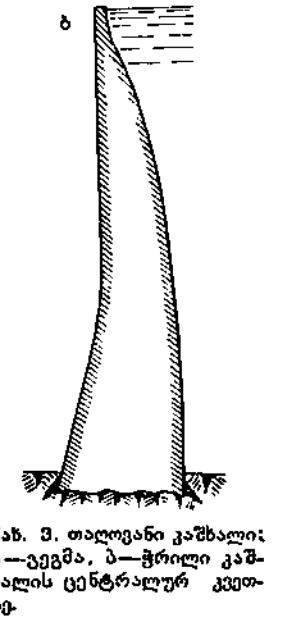
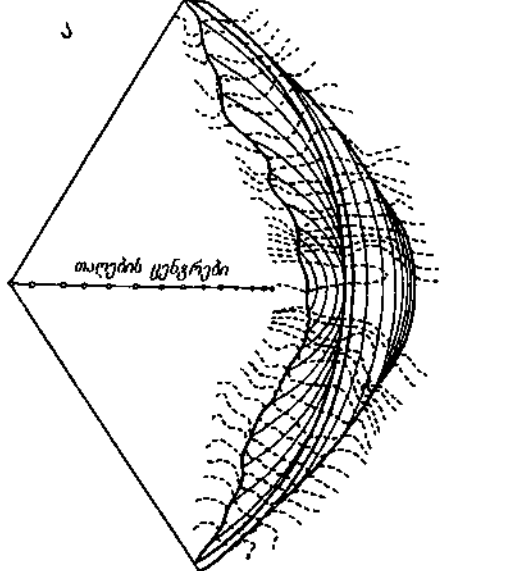

ნახ. 3. თაღოვანი კაშხალი: ა—გეგმა, ბ—ჭრილი კაშ-
ხალის ცენტრალურ კვეთ-
ზე.

მილოლოგის კათედრას, 1976-იდან ამავე კათედრის პროფესორია. 1954-56 და 1964-73 იყო საქ. სსრ ჯანდაცვის სამინისტროს მთავარი ეპიდემიოლოგი. პ. შეისწავლის დიფთერიის, ტიფების, დიზენტერიის, წითელას, ვირუსული კეპატიტის და სხვ. ინფექციური დაავადებების ეპიდემიოლოგიისა და პროფილაქტიკის საკითხებს. დაჯილდოებულია „საპატიო ნიშნის“ ორდენითა და მედლებით.

თბზ. დიფთერია, თბ., 1960: პარაზიტული ტიფების ეპიდემიოლოგია, თბ., 1947.

პასიჩაშირა, კ ა ნ ი ბ ა ლ ი ზ მ ი, ადამიანის მიერ ადამიანის ხორცის ჭამა. წარსულში გაგრძელებული იყო ზოგიერთ ტომსა და ხალხში. არსებობდა პ-ის 2 ძირითადი ფორმა: ყოფითი და რელიგ.-მაგიური. არქეოლ. აღმოჩენები ადასტურებს, რომ ყოფითი პ. არსებობდა ქვის ხანის ადრინდ. ეტაპზე. უფრო გვიან, პირველყოფილ-თემური წყობილების დროს, საწარმოო ძალუბის განვითარებისა და საკვების მომარტებასთან ერთად პ. შემორჩა მხოლოდ როგორც იშვიათი, შიმშილით გამოწვეული მოვლენა. რელიგ.-მაგიური პ. ითვალისწინებდა დახოცილი მტრების, ტყვეებისა და სხვ. სხეულის გარკვეული ნაწილების ჭამას, რამდენადაც სწამდათ, რომ მოკლული მტრის ძალა და თვისებები მისი ხორცის მჭამელზე გადადიოდა. რელიგ.-მაგიური პ-ის გადმონათობები შემორჩენილია ზოგიერთ თანამედროვე მსოფლიო რელიგიაში. მაგ., ქრისტიანობაში — ზიარება (პურისა და ღვინის, როგორც ქრისტეს ხორცისა და სისხლის სიმბოლოს მიღება).

პასიპაპლა, სოფელი აფხ. ასსრ ოჩამჩორის რ-ში (ფოქვეშის სოფსაბჭო), მდ. ლალიძგის მარცხ. ნაპირზე. ზ. დ. 90 მ, ოჩამჩორიდან 18 კმ, ბესლახუბიდან (უახლოესი რკინიგზის სადგ.) 8 კმ. ფოქვეშის კოლ-ბა (მესიმინდობა, მეჩაიობა, მეთამბაქეთობა). საშ. სკოლა სოფ. ფოქვეშში (2 კმ).

პასინი, სოფელი მესტიის რ-ში (ფარის სოფსაბჭო), მდ. ენგურის ხეობაში, ბახის უღელტეხილის სამხრ. კალთაზე. ზ. დ. 1280 მ, მესტიიდან 33 კმ. ლახამულის მეცხოველეობის საბჭ. მეურნეობა. საშ. სკოლა სოფ. ფარში (1 კმ).

პასინი, სოფელი ჭიათურის საქალაქო საბჭოს ტერიტორიაზე, მდ. კაცხურის (ყვირილის მარჯვ. შენაკადი) ნაპირას, ჭიათურა-ზესტაფონის საავტ. გზაზე. სოფსაბჭოს ცენტრი (სოფლები: პ., დიდი კაცხი, ეწერი, მორძგვეთი, ნავარძეთი, სალიეთი, ჯოყოეთი). ზ. დ. 610 მ, ჭიათურიდან 11 კმ, სალიეთიდან (უახლოესი რკინიგზის სადგ.) 3 კმ. კოლ-ბა (მემინდვრობა, მევენახეობა). საშ. სკოლა, კლუბი, ბ-კა, ამბულ., კავშირგაბმ. განყ-ბა. სოფელი წყაროებში პირველად მოხსენიებულია XI ს-ში. გვიანდ. ფეოდ. ხანის წყაროებში გვხვდება „კაცხის ციხე“. ციხე თავდაპირველად სამეფო ხელისუფლებას ექვემდებარებოდა. XVII ს. 60-იანი წლებიდან აბაშიძეთა ფეოდ. საგვარეულოს ეკუთვნოდა, XVIII ს. 50-იანი წლებიდან კვლავ სამეფო ხელისუფლების გამგებლობაშია. ციხის ნანგრევები შემორჩენილია მდ. კაცხურის მარჯვ. ნაპირზე.

სოფლის ცენტრში აღმართულია X-XI სს. მიჯნის ქართ. ხუროთმოძღვრების ძეგლი — კაცხის ტაძარი. სამხრ.-დას. შესასვლელის ტიმპანის წარწერის მიხედვით, აგებულია 1010-14. ტაძარს გარს უვლის ხუთკუთხა გალავანი (აღადგინეს 1937), რ-ის აღმ. კუთხეში ძვ. სამრეკლო დგას. ტაძარი დიდი, შიგნიდან ექვსკუთხედიანი, მრავალწახნაგა გუმბათოვანი ნაგებობაა. სამი მხრიდან აკრავს გარშემოსავლელი, რ-იც დაახლ. 30 წლით გვიან მიუშენებიათ. მთელი ნაგებობა შედგება საფეხურებად განლაგებული სამი კონცენტრული, წახნაგოვანი მოცულობისაგან — გარშემოსავლეთის, საკუთრივ ტაძრის კორპუსისა და გუმბათის ყელისაგან. ყოველი წახნაგი დას-

რულებულია ფრონტონით, რის გამოც იქმნება ტეხილი, ხერხისებრი ლავარდები. შენობა მდიდრულადაა მოჩუქურთმებული (მორთულობის დიდი ნაწილი XIX ს-ში რესტავრაციის შედეგად მოისპო). გარშემოსავლელის აღმ. სადგომში შემორჩენილია ქართ. პლასტ. ხელოვნ. ერთ-ერთი მნიშვნელოვანი ნიმუში — რელიეფური ქანდაკება — ოთხი ანგელოზის მიერ ჯვრის ამაღლების სიმბოლური სცენა, რ-იც მოჩუქურთმებულ მრგვალ ჩარჩოშია ჩასმული. სოფლის მახლობლად მდებარეობს კაცხის სვეტი. თ. ბერაძე. შ. საღარაძე.

ილუსტრაცია — იხ. ჩანართი, გვ. 193.

პასინი სპანი, კირქვის სვეტისებრი დენუდაციური „მოწევი“ — შთენილი კლდე ჭიათურის საქალაქო საბჭოს ტერიტორიაზე, მდ-ების კაცხურისა (ყვირილის მარჯვ. შენაკადი) და ლეითორის (ბუჯის მარცხ. შენაკადი) წყალგამყოფზე. სიმაღლე 40 მ. ადრინდ. შუა საუკუნეებში აქ მონოფიზიტი განდევნილია სამყოფელი იყო. სვეტის ზედა ბაქანზე დგას ორი მცირე ზომის ეკლესია. ასეთ ადგილებში სამლოცველოების აგებას მეკლდეები უკავშირებენ მესვეტეობას, რ-იც VI ს-ში გაერთელებული იყო წინა აზიასა და უბირველეს ყოვლისა, სირიაში, რ-თანაც ქრისტი. საქართველოს მჭიდრო ურთიერთობა შეინარჩუნდა. ერთი ეკლესია (V ს.) მშრალადაა ნაშენი ადგილობრივად მოპოვებული უხეშად დამუშავებული ქვით. აფსიდი კლდეშია გამოკვეთილი. მეორე (VI ს.) ნაგებია ქვემოდან აზიული კარვად გათლილი კვადრებით, აქვს კრიპტა (ქვედა სართული — სამარხი). პ. ს-ის არქიტ. ძეგლები პირველად აღექანანდრე ჯაფარიძის ხელმძღვანელობით მთამსველელთა ჯგუფმა ინახულა (1944).

ლიტ: ცინიძე ვ. კაცხის „სვეტი“, საქ. სსრ მეცნ. აკადემიის მოამბე, 1946, ტ. 7, № 8

ლ. მარუაშვილი. შ. საღარაძე.

პასხურა, მდინარე რაჭის ქედის სამხრ. კალთაზე. სათავე აქვს ზ. დ. 1160 მ. მარჯვნიდან ერთის მდ. ყვირილას. სიგრძე 13 კმ, აუზის ფართ. 31 კმ². საზრდოობს წვიმის, თოვლისა და მიწისქვეშა წყლით. წყალდიდობა გაზაფხულზეა, წყალმცირობა — ზამთარში. ზაფხულ-შემოდგომაზე იცის წყალმოვარდნა. საშ. წლ. ხარჯი შესართავთან 0,9 მ³/წმ. ი. აფთაზაია.

ქაწალხანი, სოფელი დუშეთის რ-ში (მალაროსკარის სოფსაბჭო), გუდამაყრის ქედის აღმ. კალთაზე, მდ. ფშავის არაგვის მარჯვ. მხარეს. ზ. დ. 1200 მ, დუშეთიდან 47 კმ. მალაროსკარის ვაჟა-ფშაველას სახ. კოლ-ბა (მეცხოველეობა). საშ. სკოლა სოფ. მალაროსკარში (12 კმ).

ქაწარეთი, ფეოდალური ხანის საეპისკოპოსო ცენტრი კახეთში, ამჟამად ნასოფლარი საგარეულოს რ-ში, მდ. ივრის მარცხ. ნაპირზე. ვარაუდობენ, რომ უძველეს ხანაში აქ კუხებისა და სუჯების ტომთა წარმართული რელიგ. ცენტრი იყო. გადმოცემით, ქართველთა განმანათლებელმა ნინომ აქ მიაღებინა ქრისტიანობა კუხ და სუჯ მთავრებს და მათ ქვეშევრდომებს. ქართ. საეკლესიო იერარქიაში კაწარელი ეპისკოპოსი რიგით მეოცედ იხსენიებოდა.

წყარო: მოქცევა ქართლისა, წგნ.: მეფე ქართული ავიოგრაფიული ლიტერატურის ძეგლები, წგნ. 1, ილ. აბულაძის რედ., თბ., 1963.

დ. მუსხელიშვილი.

ქაჭარავე ივანე ბესარიონის ძე [24. VIII (5. IX). 1894, სოფ. საჭილაო, ახლანდ. მარანი, აბაშის რ-ნი, — 4. V. 1977, თბილისი], ქართველი საბჭ. გეოლოგი. საქ. სსრ მეცნ. აკად. აკადემიკოსი (1955), გეოლ.-მინერალოგიურ მეცნ. დოქტორი (1944), პროფესორი (1944), საქ. სსრ მეცნ. დამს. მოღვაწე (1960). 1914-17 სწავლობდა კიევის უნ-ტში; 1924 დაამთავრა თსუ-ის საბუნებისმეტყველო ფაკ-ტი. 1925-იდან მუშაობდა საქ. სსრ მეცნ. აკად. ა. ჯანელიძის სახ. გეოლ. ინ-ტში, 1969-იდან ხელმძღვანელობდა ამავე ინ-ტის

პალეოგენური ნალექების პალეონტოლოგიისა და სტრატეგრაფიის განყ-ბას. ეწეოდა პედ. მოღვაწეობას თსუ-სა და საქართველოში. ინ-ტში. პ-ს შრომები ძირითადად შეეხება საქართველოში პალეოგენური ნალექების სტრატეგრაფიას და მათში განამარხებულ ფაუნას. საქ. სსრ სახელმწ. პრემია (1973). დაჯილდოებულია ლენინის ორდენით, „საპატიო ნიშნის“ ორდენით, აგრეთვე მედლებით.

თბზ.: რაჭა-ლეჩხუმის აუზი და მსახლეობა რაიონები პალეოგენის დროს, გეოლოგიური ინ-ტის შრომები. გეოლოგიური სერია, 1944, ტ. 2 (7); Сопоставление палеогеновых отложений Грузии, Азербайджана и Армении, იქვე, 1957, ტ. 10 (15).

ლიტ: ჭიქელი გ. აკად. ი. კაჭარავას დაბადების 80 წლისთავის გამო, მეცნიერება და ტექნიკა, 1974, № 11.

გ. ჭიქელიძე.

ქაჭარავე იური მიხეილის ძე (დ. 22. III. 1913, სოფ. ბანბა, გვეგუკორის რ-ნი), ქართველი საბჭ. ისტორიკოსი. ისტ. მეცნ. დოქტორი (1958), პროფესორი (1960), საქ. სსრ მეცნ. დამს. მოღვაწე (1965), სკკპ წევრი 1941-იდან. დაამთავრა თსუ-ის საზ.-ეკონ. ფაკ-ტი ფილოს. სპეციალობით (1937). 1938-იდან თბილ. სხვადასხვა უმაღლეს სასწავლებელში კითხულობდა მარქსიზმ-ლენინიზმის საფუძვლებს, სკკპ ისტორიკოსს, სსრკ ისტორიკოსსა და ქართ. ისტორიოგრაფიის კურსს. 1946-54 იყო მარქსიზმ-ლენინიზმის კათედრის გამგე თბილ. რკინიგზის ტრანსპორტის ინჟინერთა ინ-ტში. 1954-58 სკკპ ცკ-თან არსებული მარქსიზმ-ლენინიზმის ინ-ტის საქართველო-ფილიალის უფროსი მეცნიერი თანამშრომელი, 1958-იდან საქ. სსრ მეცნ. აკად. ივ. ჯავახიშვილის სახ. ისტ., არქეოლ. და ეთნოგრ. ინ-ტის საბჭ. საქართველო, ისტორიის განყ-ბის ხელმძღვანელი.

პ. მუშაობს XIX-XX სს. საქართველო, ისტორიის, საზ.-პოლიტ. მოძრაობისა და საზ. აზრის ისტორიის, რუსეთ-საქართველო ურთიერთობის, საქართველო კომპარტიისა და რევ. მოძრაობის ისტორიის, ეროვნ. საკითხის თეორიისა და ისტორიის, საბჭ. პერიოდის საქართველო ისტორიისა და ქართ. ისტორიოგრაფიის საკითხებზე.

თბზ.: ვ. ი. ლენინი და ისტორიული მეცნიერება, თბ., 1965, ისტორიოგრაფიული ტიპ-ნელები, თბ., 1977; პირველი სახალხო რევოლუცია საქართველოში, თბ., 1975; საბჭოთა საქართველო საბალხო მეურნეობის აღდგენის პერიოდში (1921-1925 წწ.), თბ., 1958; ქართული ხალხის ეროვნული კონსოლიდაციის ეტაპები, თბ., 1966; ქართული ისტორიოგრაფიის საკითხები, თბ., 1962.

ქაჭარავე პეტრე მიხეილის ძე (6. V. 1908, ქუთაისი, — 2. VI. 1969, თბილისი), ქართველი საბჭ. აგრონომი. სოფ. მეურნ. მეცნ. დოქტორი (1961), პროფესორი (1962), საქ. სსრ მეცნ. დამს. მოღვაწე (1964). 1930 დაამთავრა საქართველო. სას.-სამ. ინ-ტის აგრონ. ფაკ-ტი. 1948-59 ხელმძღვანელობდა სკრის მეხილეობის საცდელ სადგურს, 1959-69 იყო საქართველო-მებაღეობის, მევენახეობისა და მეღვინეობის სამეცნ.-კვლ. ინ-ტის მეხილეობის აგროტექ. განყ-ბის გამგე. 1934-იდან ეწეოდა სამეცნ.-პედ. მოღვაწეობას საქართველო. სას.-სამ. ინ-ტში. შეისწავლა ხეხილოვან მეცნარეთა გენერაციული განვითარების საკითხები, აღმ. საქართველოში ხეხილის ბაღების ნიადაგის დამუშავების სხვადასხვა სისტემა. დაჯილდოებულია წითელი ვარსკვლავის ორდენით, „საპატიო ნიშნის“ ორდენით და მედლებით.



კაცხი. მაცხოვრის სატი კაცხის ტაძრიდან. XI ს. საქართველოს ხელოვნების მუზეუმი. თბილისი.



კაცხის სვეტი.



ი. ბ. კაჭარავე.



კაწარეთი. სამების ეკლესია. V-VI სს.



კაჭიჭი.



კაჭკაჭი.



ი. კახაბე.

კაჭაჭი გიორგი ვარლამის ძე (3. II. 1907, სოფ. დიდი ჯიხაიში, ახლანდ. სამტრედიის რ-ნი, — 2. XII. 1979, თბილისი), ქართველი საბჭ. პოეტი. სკკპ წევრი 1940-იდან. 1930 დაამთავრა თსუ. პირველი ლექსი 1927 გამოაქვეყნა, ლექსთა პირველი წიგნი „ჩემი პირველი უჯრედი“ — 1932. 30-იანი წლების ლექსებში (კრებ. „ის უბანი და ის კარ-მიღამო“, 1934) წარმოსახულია სოფლიდან ქალაქად ჩასული ადამიანის განცდა და განწყობილებანი ახ. საზ. მოვლენათა ფონზე. ახ. სოფლის ცხოვრება, საბჭ. ადამიანის შრომითი საქმიანობა, მეგობრობისა და სიყვარულის ძალა გაშუქებული პოეტის ლირა. ლექსთა კრებულებში, რ-თაგან აღსანიშნავია: „ახალი ლექსები“ (1950), „ჩრდილი“ (1958), „მადლი მიწისა“ (1962), „მეც ჩემებური გუთნისდედა ვარ“ (1964), „ერთობიერი“ (1970), „იმ ვარსკვლავების შუქი“ (1976). პ-ს გაყოფილებული აქვს საბავშვო ლექსთა წიგნები: „ალუბლები ჰყვავიან“ (1940), „სწავლასა და სიხარულში“ (1955), „მალხაზებისთვის რაც მიმღერია“ (1959), „გაზაფხული მოგვილოცეს“ (1963), „გამარჯობა, ნატურის ჩიტო“ (1973), „ის ურჩევნია მამულსა“ (1977) და სხვ. გამოცემა მონოგრაფია „შიო მღვიმელის ცხოვრება და პოეზია“ (1966). პ-ის ლექსები თარგმნილია სსრკ ხალხთა, აგრეთვე გერმ. ენებზე. დაჯილდოებულია „საპატიო ნიშნის“ ორდენით და მედლებით.

კაჭიჭი, აფხაზური შავყურძნიანი საღვინე ვახის ჯიში. ვახის კულტ. ჯიშების კონსპეციის კერის ტიპობრივი წარმომადგენელია. აქვს შებუსული ფოთოლი, საშ. სიდიდის მტევანი (100-160 გ), შავი და მრგვალი მარცვალი. გვხვდება აფხ. და სამეგრელოს რ-ნებში (1,72 კა, 1976), სადაც კიდევ შენდება სადედე ვენახები. ამზადებენ მაღალხარისხიან მუქი ფერის საშალოსხედიან სუფრის ღვინოს.

ნ. ცერცვაძე.

კაჭკაჭი (*Pica pica*), ფრინველი ბელურსანაირთა რიგისა, ყორნისებრთა ოჯახისა. სხეულის სიგრძე 45-48 სმ აღწევს, მასა 250 გ. ფერად შავ-თეთრია; აქვს გრძელი, საფეხურისებრი ბოლო. გავრცელებულია ევროპაში, აზიაში, ჩრდ. აფრიკაში, ჩრდ. ამერიკაში, სსრკ-ში. საქართველოში თითქმის ყველგან გვხვდება პ-ის ქვესახეობა აღმოსავლეთევროპული პ. (*Pica pica fennorum*). აღმ. საქართველოში იგი მოზინადრეა, დას. საქართველოს ზოგ ადგილას — მოზამთრე. ბინადრობს ბუჩქნარებსა და ტყისპირებში, ჭალებში: ბუდეს იკეთებს ხეზე. იკვებება მცენარეული და ცხოველური საკვებით. ანადგურებს მავნე მწერებს, რითაც ერთგვარი სარგებლობა მოაქვს.

კაჭკაჭი, სოფელი გურჯაანის რ-ნში, გომბორის ქედის სამხრ.-დას. კალთაზე. სოფსაბჭოს ცენტრი (სოფლები: კ., მახარაძე). რკინიგზის სადგური თბილის-წნორის სარკინიგზო ხაზზე. ზ. დ. 700 მ, გურჯაანიდან 35 კმ. კოლ-ბა (მევენახეობა). ღვინის ქ-ნა, პურკომბინატი, სამკერვალო ფ-კა. საშ. და საღამოს (ცელიანი) საშ. სკოლა, საშ. სკოლა-ინტერნატი, საბავშვო ბაგა და ბაღი, კულტსახლი, ბ-კა, კინოთეატრი, საავადმყოფო, კავშირგაბმ. განყ-ბა.

კახაბერი I ბურიელი, გურიის საერისთავოს გამგებელი XIV ს. II ნახევარში. გიორგი დადიანის ვაჟი. იწოდებოდა ერისთავთვერისთავად, სვანთა ერისთავად.

კახაბერი II ბურიელი (გ. 1483), გურიის მთავარი XV ს. II ნახევარში, ლიპარიტი I დადიანის ვაჟი. დაეხმარა ქართლის მეფის გიორგი VIII-ის წინააღმდეგ აჯანყებულ სამცხის ათაბაგს — ყვარყვარე II ჯაყელს, რ-ისგანაც სამაგიეროდ აჭარა და ჭანეთი მიიღო. ხელი შეუწყო იმერეთში გიორგი VIII-ის მოწინააღმდეგე ერისთავის — ბაგრატის — გამეფებას. შემდეგში პ. II ბ. დადიანთან ერთად დაუპირისპირდა სამეფო ხელისუფლებას და გურიის სამთავროს დამოუკიდებლობისათვის დაიწყო ბრძოლა, მაგრამ ბაგრატმა დაამარცხა. არ გამოცხადდა ალექსანდრე I-ის იმერთა მეფედ კურთხევაზე, 1479-80 კი ქართლის მეფე კონსტანტინესთან ერთად ებრძოდა მას. ამ დროიდან გურია ფაქტობრივად დამოუკიდებელი სამთავრო გახდა.

კახაბერი, სოფელი აჭარის ასრ ხელეჩაურის რ-ნში, კახაბრის ვაკეზე, მდ. ჭოროხის მარჯვ. ნაპირას. ვაკე-საბჭოს ცენტრი (სოფლები: პ., ადლია, ანგისა, თოდოგური, მეჯინისწყალი, მინდა). ზ. დ. 5 მ, ხელეჩაურიდან 8 კმ, ბათუმიდან (უახლოესი რკინიგზის სადგ.) 5 კმ. მეფობის ველეობის ფ-კა, სათემის მერძეეობის საბჭ. მეურნ. და მეჯინისწყლის კოლ-ბა (მეციტრუსეობა, მიწაიეობა, მეცხოველეობა), ხელეჩაურის რ-ნის სატყეო მეურნეობის ხის დასამუშ. საწარმო, სას.-სამ. სახელოსნო. რვაწლ. და სპორტ. სკოლა, ფსიქიატრიული საავადმყოფო, საბავშვო ბაგა-ბაღი, ბ-კა, კლუბი, კავშირგაბმ. განყ-ბა.

კახაბერისძე კახაბერ, XII ს. 80-იანი წლების ქართველი პოლიტ. მოღვაწე, რაჭისა და თავგერის ერისთავი. გიორგი III-ის გარდაცვალების შემდეგ, თამარის მეორე კორონაციის დროს, ქუთათელ მთავარპისკოპოს ანტონ საღირისძესთან ერთად სამეფო გეირგვინი დაადგა თამარს. შემდეგ კ-ბში ოპოზიციაში ჩაუდგნენ თამარს. მართალია, წყაროებში უშუალოდ კახაბერს არ ასახელებენ განდგომილთა შორის, მაგრამ საფიქრებელია, რომ თავგერეულთა მეთაური და რაჭის ერისთავი პ. თამარის „ქუეგაბეღვართა“ შორის იქნებოდა.

წყართ: ბასილი ეზოს მძღვარი, ცხოვრება მეფეთ-მეფისა თამარის, წგნ.: ქართლის ცხოვრება, ს. ფაუხიშვილის გამოც., ტ. 2, თბ., 1959; ისტორიანი და აზმანი შარავანდედთანი, იქვე. **ი. ანთელავა.** **კახაბერისძე** კახაბერ, XIII ს. II ნახევრის ქართველი პოლიტ. მოღვაწე, რაჭის ერისთავი. დას. საქართვ. სხვა დიდებულებთან ერთად დიდად შეუწყო ხელი დავით VI ნარინის გამეფებას დას. საქართველოში. შემდგომში მონიღომა იმერეთში დავით ლაშას ძის გამეფება, მაგრამ უშედეგოდ. კავშირი დაამყარა მონღოლებთან, დავით ნარინს აუხმედრა აბალა-ყაენის წინააღმდეგ აჯანყებული და დას. საქართველოში თავშეფარებული ღალღური. პ. ყაენის კარზეც წაჰყვა ღალღურს და იქ დავით ნარინის საწინააღმდეგო საქმიანობას ეწეოდა. იქიდან პ. ქართლში, ატენში, დაბრუნდა. დავით ნარინმა შეიწყალა ორგული ერისთავი და რაჭაც დაუბრუნა. მცირე ხნის შემდეგ კ-მ კვლავ ულალატა მეფეს. მონღოლ სარდალ ალთაინთან გააბა მიმოწერა დავით ნარინის შეპყრობის თაობაზე. მეფემ ხელთ იგდო პ., თვალები ამოშანთა და ცალი ხელი და ფეხი მოჰკვეთა. ერისთავის ორი შვილი განდევნეს კონსტანტინოპოლში. ამით დასრულდა კ-ების მფლობელობა რაჭაში.

წყართ: ჟამთააღმწერელი, წგნ. ქართლის ცხოვრება, ს. ფაუხიშვილის გამოც., ტ. 2, თბ., 1959. **ლიტ.:** ჟამთააღმწერელი ივ., ქართველი ერის ისტორია, წგნ. 3, თბ., 1966.

კახაბერისძენი, დიდებულთა საგვარეულო დასავლეთ საქართველოში. ბაღვაშთა საგვარეულო განშტოება. პ. XI ს-იდან რაჭის ერისთავები იყვნენ. სხვათა ეკლესიის ჯვრის XI ს. წარწერაში მოხსენიებულია რაჭის ერისთავი რატი და მისი ძე კახაბერი. მკვლევართა აზრით, იგივე კახაბერი, უკვე ბერად შემდგარი, კირილეს სახელით, იხსენიება თავის ძესთან, ერისთავთერისთავ რაჭისთან ერთად ნიკორწმინდის ჯვარცმის ხატის XI ს. წარწერაში. პ-თ გააფართოვეს თავიანთი სამფლობელო მიწა-წყალი. თამარის მეფობის დასაწყისისათვის ისინი ფლობდნენ

არა მხოლოდ რაჭას, არამედ თავგერსაც (ლერხუმს) და რაჭისა და თავგერის ერისთავებად იწოდებოდნენ. პ. წინშენელოვან როლს თამაშობდნენ XII-XIII სს. საქართვ. პოლიტ. ცხოვრებაში (იხ. კახაბერისძე კახაბერ). XIII ს. 80-იან წლებში მეფის ხელისუფლების წინააღმდეგ პ-თა ბრძოლის გამო დავით VI ნარინმა გააუქმა რაჭის საერისთავო და სახანო მამულად აქცია. პ-თა საგვარეულო, როგორც ჩანს, ამოწყდა. XIV ს მიწურულს, კვლავ აღდგენილ რაჭის საერისთავოს სხვა საგვარეულო ჩაუდგა სათ-ვეში.

წყართ: ისტორიანი და აზმანი შარავანდედთანი, წგნ.: ქართლის ცხოვრება, ს. ფაუხიშვილის გამოც., ტ. 2, თბ., 1959. **ჟამთააღმწერელი**, იქვე. **ლიტ.:** ჟამთააღმწერელი ივ., არქეოლოგიური მოგზაურობა რაჭაში, თბ., 1966; სოსელია თ., რაჭის ერისთავთა სათავადო, კრ.: საქართველოს ფეოდალური ხანის ისტორიის საკითხები, წგნ. 1, თბ., 1970.

კახაბრის ვაკე, დაბლობი ვაკე აჭარის ასრ ხელეჩაურის რ-ნში, ქ. ბათუმსა და მდ. ჭოროხს შორის, ზ. დ. 0-იდან 22 მ-მდე. პ. მ. ჭოროხის ძვ. დელტის ნაწილია. აგებულია მეოთხეული ენჭანართა და ქვიშების. სიგრძე 5 კმ, სიგანე 5 კმ. ვაკის უმეტეს ნაწილზე კულტ. ღანდშაფტია.

ლ. მარუაშვილი.

კახათი, სოფელი ზუგდიდის რ-ნში, ოდიშის დაბლობზე, მდ. ენგურის მარცხ. ნაპირას. სოფსაბჭო. ზ. დ. 40 მ, ზუგდიდიდან 8 კმ, ინგირიდან (უახლოესი რკინიგზის სადგ.) 3 კმ. კ. მარაქის სახ. კოლ-ბა (მეჩაიეობა), ჩაის ფ-კა. 2 საშ. სკოლა, 2 საშუსიკო სკოლა, 3 საბავშვო ბაღი, 3 ბ-კა, კლუბი (კინოდანადგარი), პოლიკლინიკა, აფთიაქი, კავშირგაბმ. განყ-ბა. შემორჩენილია XVII ს. ციხესიმაგრის ნანგრევები. 1905 გლეხთა აჯანყების შემორჩალი.

კახარაიტი, სოფელი ადიგენის რ-ნში (ლელოვნის სოფსაბჭო), ერუშეთის ქედის ჩრდ. კალთაზე, მდ. ქვაბლიანის მარჯვ. მხარეს. ზ. დ. 1160 მ, ადიგენიდან 5 კმ, ახალციხიდან (უახლოესი რკინიგზის სადგ.) 35 კმ. ლელოვნის კოლ-ბა (მებაღეობა, მესაქონლეობა). რვაწლ. სკოლა, კლუბი, ბ-კა, მეღაპექტი.

კახაძე ივანე რაჭდენის ძე [22. XII. 1904 (3. I. 1905), სოფ. დიდი ჯიხაიში, ახლანდ. სამტრედიის რ-ნი, — 17. V. 1955, თბილისი], ქართველი საბჭ. გეოლოგი. საქ. სსრ მეცნ. აკად. წ.-კორ. (1950), გეოლ. მინერალოგიურ მეცნ. დოქტორი (1946), პროფესორი (1947). დაამთავრა ამიერკავკ. სამთო-მეტალ. ინ-ტი (1930). ეწეოდა პედ. მოღვაწეობას თსუ-სა და საქართვ. პოლიტექ. ინ-ტში. პ-ის შრომები შეეხება კავკასიის მეზო-კაინოზოური ნალექების სტრატეგრაფიისა და ტექტონიკის საკითხებს. მნიშვნელოვანი წვლილი შეიტანა საქართვ. და ჩრდ. კავკ. სასარგებლო წიაღისეულის (ქვანახშირი, ბარიტი, პოლიმეტალები, სამშენებლო ქვები და სხვ.) საბადოების გეოლ. აგებულების შესწავლის საქმეში. დაჯილდოებულია შრომის წითელი დროშის ორდენით, აგრეთვე მედლებით.

თბზ.: Грyзия в юрское время, გეოლოგიური ინ-ტის შრომები. გეოლოგიური სერია, 1947, ტ. 3(8); საქართველოს შუა იურულის ფაუნა, იქვე, 1942, ტ. 1 (6); შინიშენები კვანის რაიონის ტექტონიკის შესახებ, საქ. სსრ მეცნ. აკადემიის მოამბე, 1951, ტ. 12, № 2.

კახაძე ოტია ილიარიონის ძე (დ. 28. III. 1918, ქ. ტყიბული), ქართველი საბჭ. ენათმეცნიერი. ფილოლ. მეცნ. დოქტორი (1973), სკკპ წევრი 1965-იდან. დაამთავრა თსუ-ის ფილოლ. ფაკ-ტი (1945). სამეცნ. მოღვაწეობას ეწევა საქ. სსრ მეცნ. აკად. ენათმეცნიერების ინ-ტში (უფროსი მეცნ. მუშაკი). პ-ის შრომები ეძღვნება ქართ. ლექსიკოგრაფიის, დიალექტოლოგიისა და მთის იბერიულ-კავკ. ენათა სტრუქტურისა და

ისტ. საკითხებს. მონაწილეობდა „ქართული ენის განმარტებითი ლექსიკონის“ (ტ. 1-8, 1950-64) მომზადებაში (V ტომის ერთ-ერთი რედაქტორი), რისთვისაც მიენიჭა საქ. სსრ სახელმწ. პრემია (1971).
თბზ.: არჩიბული ენა და მისი ადგილი დადგენის მონათესავე ენათა შორის, თბ., 1977.

კახ-ბაში, საქართველოს ისტორიული მხარის პერეთის ტერიტორიაზე ჩამოყალიბებული პოლიტიკური ერთეულის — კაკის — ნაწილი. შედის ახლანდ. აზერბ. სსრ კახის რ-ნში, რ-ნული ცენტრის — დაბა კახის ნაწილი. კ.-ბ-ის ტერიტორიაზე დაცულია საკულტო არქიტექტურის ძეგლი — VI-VIII სს. ბაზილიკა.

ლიტ.: კაკუაშვილი თ., პერეთის ისტორიის საკითხები, თბ., 1970.

თ. პაპუაშვილი.

კახეთი, მხარე აღმოსავლეთ საქართველოში. მოიცავს მდ. ივრის შიდა და ქვემო დინებისა და მდ. ალაზნის აუზს. კ.-ის ცალკეულ მხარეებს ეწოდებოდა გარეკახეთი (მდ. ივრის შუა წელი), ქიხიყი (მდ. ივრის ქვემო წელი), შიგნიკახეთი (მდ. ალაზნის მარჯვ. სანაპირო) და გაღმამხარი (მდ. ალაზნის მარცხ. სანაპირო). უძველეს დროს კ. გაცილებით მცირე ტერიტორიას მოიცავდა (მდ. ივრის ზემო წელი თიანეთსა და უჯარმას შორის). ცენტრი ჩელეთი (იხ. აგრეთვე ქალეთი), IV ს-იდან — უჯარმა. კ.-ზე გადიოდა მნიშვნელოვანი გზები. ხელსაყრელი სტრატეგიული მდებარეობის გამო დროთა ვითარებაში თავდაპირველი კ.-ის გარშემო გაერთიანდა მომიჯნავე პოლიტიკ. ერთეულები. აღრინდ. ფეოლ. ხანაში კ. უკვე ერწოთიანეთისა და თუშ-ფშავ-ხევსურეთის ტერიტორიასაც მოიცავდა. VIII ს. ბოლოს კ.-ის შემადგენლობაში შევიდა აგრეთვე კუხეთი და პერეთის ტერიტ. ნაწილი (XV ს-იდან კი მთელი პერეთი). XI ს-იდან კ.-ის პოლიტიკ. ცენტრია თელავი, XV ს-იდან — გრემი (იხ. სტატიები: კახეთის სამთავრო, კახეთის სამეფო). საქ. სსრ აღმ.-ტერ. დაყოფით კ. მოიცავს ახმეტის, გურჯაანის, თელავის, ლაგოდეხის, საგარეჯოს, სიღნაღის, წითელი წყაროსა და ყვარლის რ-ნების ტერიტორიას.

წყარო: ქართლის ცხოვრება, ს. ყაუხჩიშვილის გამოც., ტ. 1-2, თბ., 1955-59; ტ. 4, თბ., 1973.

კახეთის აჯანყება 1605, კახეთის მოსახლეობის ბრძოლა ყიზილბაშ დამპყრობთა წინააღმდეგ. აჯანყების უშუალო საბაბი გახდა, შაჰ აბას I-ის დავალებით კონსტანტინე მირზას მიერ (იხ. კონსტანტინე I, კახეთის მეფე) მამის, ალექსანდრე II-ის ძმისა და სხვ. კახელი დიდებულების დახლოება (12. III). ამ ფაქტმა კახეთში დიდი აღშფოთება გამოიწვია. მოსახლეობამ გამაჰმადიანებული კონსტანტინე I მეფედ არ მიიღო და იარაღს მოჰკიდა ხელი. აჯანყება ქიზიყიდან დაიწყო. კონსტანტინე I სასწრაფოდ გაემართა იქითკენ და დიდი საჩუქრებით, დაპირებებითა და შაჰის აგენტების დახმარებით მოახერხა აჯანყებულთა ასისთავების მოწყობა. მარტის დამლევს კონსტანტინე I გრემში ჩავიდა. აქ თავადებსა და სხვ. თავკაცებს დიდი პატივი სცა, შაჰის სახელით შირვანში ლაშქრობა გამოაცხადა, მოლაშქრეებს დიდ ჯილდოს შეჰპირდა. ამით მან აჯანყება დროებით შეაჩერა. კახეთის მესვეურები, რ-თაც სათავეში მეფე დავით I-ის ქვრივი ქეთევან დედოფალი ედგა, გარეგნულად კონსტანტინეს ერთგულობდნენ, ფარულად კი ანჯაფრისათვის ემზადებოდნენ. კონსტანტინე I-მა კახეთის 10-ათასიანი ჯარით და ყიზილბაშთა ლაშქრით შირვანზე გაილაშქრა და ქ. შემანას ალყა შემოარტყა. ალყა ძალიან გაჭიანურდა. კახთა ლაშქარი უკმაყოფილებამ მოიცვა. შეთქმულებმა ისარგებლეს მომენტით და ლამით კონსტანტინე I-ის კარავს დაეცენ. რენეგატი გაიქცა, მეორე დღით კი კახ მოლაშქრეთა შეჩერება სცადა, მაგრამ უშე-

დეგოდ. აჯანყებულები ბრძოლის ველიდან შინისკენ დაიძრნენ, ყიზილბაშები კი — ირანისკენ. აჯანყებულ კახთა მოციქულმა აბას I-ს მორჩილება აღუთქვეს და მეფედ ქრისტიანი თეიმურაზი (დავით I-ის ძე, შემდეგში თეიმურაზ I) მოითხოვეს. შაჰმა, რ-იც ოსმალეთთან ომისათვის ემზადებოდა, ისინი იმედით გამოისტუმრა. აჯანყებულებმა დახმარება სთხოვეს ქართლის მეფეს გიორგი X-ს, რ-მაც მათ პაპუნა ამილახვარი მიამეგლა ზემო ქართლის ჯარით. ბრძოლა გაიმართა 22 ოქტ. ბელაქნისწყალზე, სადაც კონსტანტინე I-ის ლაშქარი დამარცხდა, ხოლო თვითონ ბრძოლაში დაიღუპა. კ. პ-მ აიძულა შაჰი დათმობაზე წასულიყო. მან 1606 კახეთის მეფედ ქრისტიანი თეიმურაზი დაამტკიცა.

წყარო: ევანთაშვილი ბ., ახალი ქართლის ცხოვრება, წგნ.: ქართლის ცხოვრება, ს. ყაუხჩიშვილის გამოც., ტ. 2, თბ., 1959; ისქანდერ მუნშის ცნობები საქართველოს შესახებ, ვ. ფუთურძის გამოც., თბ., 1969; პასან რუმოვის ცნობები საქართველოს შესახებ, ვ. ფუთურძის გამოც., მენიშენები რ. ქიქნაძისა, თბ., 1966.

ლიტ.: ბერძენიშვილი ნ., საქართველოს ისტორიის საკითხები, წგნ. 4, თბ., 1967; საქართველოს ისტორიის ნარკვევები, ტ. 4, თბ., 1973.

კახეთის აჯანყება 1615, კახეთის მოსახლეობის ბრძოლა ყიზილბაშ დამპყრობთა წინააღმდეგ. ირანის შაჰის აბას I-ის ლაშქრობათა შედეგად შევიწროებული კახეთის მოსახლეობა შესაფერის მომენტს უცდიდა აჯანყების დასაწყებად. იმერეთში ლტოლვილმა თეიმურაზ I-მა სპარსელთა წინააღმდეგ ერთობლივი ბრძოლის მიზნით კავშირი შეკრა დას. საქართვე. მეფე-მთავრებთან. აჯანყება დაჩქარა ოსმ. არმიის დაძვრამ სპარს. საზღვრებისაკენ. აჯანყება 15 სექტ., ალავერდობას დაიწყო, მას სათავეში ედგნენ ნოდარ ჯორჯაძე და დავით ჯანდიერი. შეიარაღებული ქართველები შევიდნენ ალავერდის ეკლესიის გალავანში, სადაც ყიზილბაში მეციხოვნეები იდგნენ და დათქმულ ნიშანზე ამოზოცეს ისინი. აჯანყებულებმა თეიმურაზ I მეფედ მიიწვიეს. იგი კახეთში ჩავიდა და სათავეში ჩაუდგა აჯანყებას. კ. პ-ს მხარი აუბა შირვანშაჰმა. აბას I-მა აჯანყების ჩასაქრობად 15-ათასიანი არმია გაგზავნა ალყურულ-ხანის სარდლობით. ყიზილბაშების სარდლობასთან მყოფი ქართველები მტერს თეიმურაზ I-ის ლაშქრის მოძრაობის გზას უმაღლედნენ, ხოლო სპარსელთა ჯარის გეგმებს აჯანყებულებს ატყობინებდნენ. ამით ისარგებლა თეიმურაზ I-მა და 5-6 ათ. კაცით დაამარცხა მტრის ლაშქარი, რ-ის ერთი ნაწილი უბრძოლველად გაიქცა, ბევრი მდ. მტკვარსა და არაგვში დაიხრჩო.

წყარო: ევანთაშვილი ბ., ახალი ქართლის ცხოვრება, წგნ.: ქართლის ცხოვრება, ს. ყაუხჩიშვილის გამოც., ტ. 2, თბ., 1959; ევანთაშვილი, ალყურა სამეფოსა საქართველოსა, იქვე, ტ. 4, თბ., 1973; ისქანდერ მუნშის ცნობები საქართველოს შესახებ, ვ. ფუთურძის გამოც., თბ., 1969.

ლიტ.: საქართველოს ისტორიის ნარკვევები, ტ. 4, თბ., 1973.

კახეთის აჯანყება 1659, კახეთის მოსახლეობის ბრძოლა ყიზილბაშ დამპყრობთა წინააღმდეგ. კახეთის საკითხის საბოლოოდ მოსაგვარებლად სპარსელმა დამპყრობლებმა გადაწყვიტეს კახეთიდან ადგილ. მოსახლეობის გასახლება და იქ მომთაბარე-მეფეოვრ ტომთა ჩასახლება. ყიზილბაშებმა დაიწყეს კახეთში ციხეების აგება (ბახტრიონი, ალავერდის მონასტერი ციხესიმაგრედ გადააკეთეს), რ-თა გარნიზონებს ჩასახლებული თურქმანები ქართველთა თავდასხმისაგან უნდა დაეცვა. კახეთის ტერიტ. ორად გაყვეს: სამხრ.-აღმ. ნაწილი ყარაბაღის ბეგლარბეგს გადასცეს, და-ნარჩენი — ნახჭევანის მმართველს, რ-თაც მათზე დაქვემდებარებული ელდრე კახეთში უნდა დაესახლებინათ. ამ ღონისძიების

შედეგად კახეთის ბარში 80 ათ-მდე თურქმანი ჩაასახლეს. კახეთი დიდი საფრთხის წინაშე აღმოჩნდა. თურქმანთა ჩასახლება წინააღმდეგ დაიწყო სახალხო მოძრაობა, რ-შიც მოსახლ. დიდი ნაწილი ჩაება. აჯანყებას სათავეში ჩაუდგა ზაალ არაგვის ერისთავი. უშუალო ორგანიზატორები იყვნენ ბიძინა ჩოლოყაშვილი, შალვა ქსნის ერისთავი და მისი ძმა ელიზბარ ერისთავისშვილი. აჯანყებაში აქტ. მონაწილეობა მიიღეს თუშ-ფშავ-ხევსურებმა ზეზვა გაფრინდაულის, ნადირა ხოშარაულის, გოგოლაურის მეთაურობით. ქართველები გაერთ. ძალით თავს დაესხნენ ბახტრიონისა და ალავერდის ციხეებს და მთლიანად ამოწყვეტიეს იქ გამაგრებული თათრები. შემდეგ გაანადგურეს კახეთის სხვა ადგილებში მყოფი თათრები. აჯანყებულთა გათიშვისა და დაქსაქსის შედეგად მტერმა შეძლო აჯანყების შეჩერება, მაგრამ შაჰი იძულებული გახდა ხელი აეთოთ თავის გეგმაზე. ზაალ არაგვის ერისთავი მტრის დავალებით თავისივე ძმისწულებმა მოკლეს, მისი შვილები კი შაჰს გაუგზავნეს. ბიძინა ჩოლოყაშვილი, შალვა ქსნის ერისთავი და ელიზბარ ერისთავისშვილი შაჰს მიუვიდნენ და პატიება ითხოვეს. შაჰმა ისინი იმ ტომებს გადასცა, რ-თა თანამომხენი კახელებმა გაულოცეს. გმირები წამებით დახოცეს. ქართ. ეკლესიამ ისინი წმინდანებად შერაცხა. აჯანყების მოთავე მთიელებს ხალხმა მრავალი ლექსი და სიმღერა უძღვნა. ამ ამბებისადმი მიძღვნილი ა. წერეთლის „ბაში-არუკი“ და ვაჟა-ფშაველას „ბახტრიონი“ კ. პ.-ის შედეგად კახეთის მოსახლეობა ფიზიკურ გადაშენებას გადაურჩა, მაგრამ სპარსელთა ბატონობის საბოლოოდ მოსპობა ვერ მოხერხდა. განთავისუფლებისათვის ბრძოლა ისევ გრძელდებოდა.

წყარო: ევანთაშვილი ბ., ახალი ქართლის ცხოვრება, წგნ.: ქართლის ცხოვრება, ს. ყაუხჩიშვილის გამოც., ტ. 2, თბ., 1959; ევანთაშვილი, ალყურა სამეფოსა საქართველოსა, იქვე, ტ. 4, თბ., 1973; მოსამედ თაპირის ცნობები საქართველოს შესახებ, ვ. ფუთურძის გამოც., მასალები საქართველოსა და კავკასიის ისტორიისათვის, 1954, ნაკვ. 30.

ლიტ.: საქართველოს ისტორიის ნარკვევები, ტ. 4, თბ., 1973.

კახეთის კავკასიონი, კავკასიონის უკიდურესი აღმ. მონაკვეთი საქართველოს ფარგლებში. იწყება მწვ. დიდი ბორბალოდან და მთავრდება მწვ. ტინოვროსოსთან. ჩრდ. საზღვარი მიუყვება კ. პ.-ის ალაპურ ლანდშაფტიან თხემს, ხოლო სამხრეთი — მთისწინეთს. მოიცავს მდ. ალაზნის ზემო დინების ხეობას (პანკისის ხეობა), ალაზნის მარცხ. შენაკადებისა და ილტოს (ალაზნის მარჯვ. შენაკადი) აუზებს. აგებულია ძირითადად ქვედა და შუაიურული ასაკის თიხაფიქლებისა და ქვიშაქვების ინტენსიურად დანოჭებული წყებებით. ქვემო კალთებზე აქა-იქ ელცული სისტემის ნალექებია. მდ-ების დიდხევის, სტორისა და ლოპოტის ხეობებში გავრცელებულია პალეოზოური გრანიტოიდები, კრისტ. ფიქლები და მარმარილო. მთავარი წიაღისეულია: მარმარილო (ლოპოტის), მინერ. სამკურნ. წყალი (თორღვას აბანოს). კ. პ.-ის რელიეფში გაბატონებულია მთავარი ქედის მოკლე, ციცაბო, ეროზიული განტოტებები და მდინარეთა ღრმა გარდიგარდმო ხეობები. კ. პ.-ის თხემური ზოლის დას. ნაწილში შემორჩენილია მეოთხეული გამყინვარების კვალი. კ. პ.-თვის დამახასიათებელია პავის სიმაღლებრივი ზონალურობა დაწყებული ზომიერად ნოტიო, ზომიერად თბილიდან დამთავრებული მაღალმთის ნამდვილ ზაფხულს მოკლებული ჰავით. მდ-ებს ახასიათებს წყალმოვარდნა და სელური ღვარები (ღვარცოფი), წყალდობა აპრილ-ივნისში, წყალმცირობა — ზაფხულსა და ზამთარში. სუბალპ. და ალპ. ზონაში არის მცირე ზომის ტბები: გრძელი ტბა, ნახე-

კახეთის კავკასიონი

მთავარი ქედის უმაღლესი მწვერვალები	
დიდი ბორბალო	3294 მ
შავიკლდე	3578 მ
სიბიკასიხე	3117 მ
ტოსოვროსო	3374 მ
ყადორი	2866 მ

მთავარი ქედის სამხრეთი განტოტებები

კახეთისა	
პანკისისა	
სპეროზისა	
ნაქვარლისა	
ანდარაზანისა	
გირვალი-საჯიხვისა	
მსხალგორისა	

მთავარი მდინარეები

ილტო	
ალაზანი	
სტორი	
ლოპოტა	
დიდხევი	
ინწობა	
ჩელთი	
დურუჯი	
ბურსა	
კაბალი	
ლაგოდეხისწყალი	
მაწიმი	

ვარტა, მართლთა და სხვ. პ. პ-ის ქვემო კალთებზე მთის ტყის ყომრალ ნიადაგებზე განვითარებულია მუხნარ-რცხილნარი, რ-საც ურევია წიფელი, წაბლი, ცაცხვი და სხვ. ზემო კალთებზე ღია ფერის და გაეწრებულ ტყის ყომრალ ნიადაგებზე გაბატონებულია წიფლის ტყე, მასში შერეულია რცხილა, ნეკერჩხალი და სხვ. პ. პ-ის და მახასიათებელია კოლხეთისა და ჰირკანის მცენარეულობის რელიქტები: ძილქვა, ბზა, თალიშური სურთ და სხვ. ტყის ზონის ზემოთ არყის ტანბრცილი ტყეებია, არის აგრეთვე ცირცელი, ბოკვი, უფრო ზემოთ (2400—2500 მ-იდან) მთის კორდიან და კორდიანტორფიან ნიადაგებზე გავრცელებულია სუბალპ. და ალპ. ბალახეულობა, რ-საც იყენებენ საძოვრებად. ჩრდ. ექსპოზიციის კალთებზე დეკიანებია. პ. პ-ზე ჩამოყალიბებულია ზომიერად ნოტიო ჰავიანი შერეული ფართოფოთლოვანი მთა-ტყისა და მთა-მდელოს ლანდშაფტები. მის ტერიტორიაზე არის ლავოდუხის, ბაწარისა და ბაბანურის სახელმწიფო ნაკრძალები. პ. პ-ის მთავარ მდინარეთა ხეობების ქვემო ნაწილები ათვისებულია სამეურნეოდ.

დ. უკლება.
კახეთის მხარე ანუ **ყრილოვა**, შედგა 1899 წ. 20—25 ნოემბერს ქ. თელავში ფილოქსერის კავკასიური კომიტეტისა და მისი წევრის ი. ანდრონიკაშვილის ინიციატივით. ყრილობის მიზანი იყო კახეთის სოფ. მეურნ. ძირითადი დარგის — მევენახეობის მოვლა-პატრონობისა და მავნებელთაგან ვაზის კულტურის დაცვის ღონისძიებათა შემუშავება. განსაკუთრებულ ყურადღებას იქცევდა ფილოქსერა, რ-იც უკვე ანადგურებდა დას. საქართვევნახებს და შეჭრილი იყო გორის მაზრაშიც. მართალია, კახეთს ამ საშიშელი მავნებლისაგან იცავდა მთები და საკმაოდ დიდი უვენახო სივრცეების ზოლი, მაგრამ ფილოქსერის საფრთხე მაინც იზრდებოდა.

პ. მ. ყ-მ განიხილა კახეთში უკვე გავრცელებული ვაზის სოკოვან დაავადებათა (მილდიუსა და ოიდიუმის) წინააღმდეგ ბრძოლის, ფილოქსერისაგან დასაცავად ამერ. ვაზის სანერგეთა გაშენების (ასეთი სანერგე იყო საქარაში 1893-იდან) საკითხები. ამერ. ვაზის საძირზე დამყნობით უნდა გადაერჩინათ კლასიკური ჯიშის ადგილ. ვაზები. (დას. საქართველოში ეს

უკვე კეთდებოდა). ყრილობამ განიხილა აგრეთვე მთელი რიგი სხვა საკითხები. ყრილობაში მონაწილეობა არ მიუღიათ და არც მათი ინტერესების დაცვაზე ყოფილა მსჯელობა. პ. მ. ყ-მ მოისმინა როგორც მევენახეთა, ასევე ცნობილი საეციალისტების (ი. ანდრონიკაშვილი, პ. ავერკინი, პ. გივესკი, ნ. გოზალიშვილი, გ. კოლელიშვილი, ნ. ვანჩაძე, ს. ვახვახიშვილი, მ. ვერმიშვილი, ს. ზავაროვი, ა. დემენტიევი, დ. მაყაშვილი, პ. სააკაშვილი, ი. და ვ. სტაროსელსკები, ვ. რცხილაძე, ლ. ჯანდიერი, ი. ჯორჯაძე, გ. შალიკაშვილი და სხვ.) მოხსენებები და სიტყვები.

ლიტ: გუგუშვილი პ. საქართველოსა და ამიერკავკასიის ეკონომიკური განვითარება XIX—XX სს., ტ. 4, წგნ. 1, თბ., 1962; ზ. 5, თბ., 1965; Труды съезда виноградовладельцев и виноградарей Кახетии в г. Телави в 1899 г., Тфл., 1907.

პ. გუგუშვილი.
კახეთის მხარე ანუ **ყრილოვის სახელი**, იხ. საქართველოს მიწათმოქმედების სამეცნიერო-კვლევითი ინსტიტუტი.

კახეთის სამეფო, 1. ქართული ფეოდალური სახელმწიფო XI ს. და XII ს. დასაწყისში. ბიზანტიასთან გიორგი I-ის ურთიერთობის გართულებით ისარგებლა კახთა ქორეპოსკოპოსმა კვირიკე III-მ, განუდგა საქართვ. მეფეს, „დაიპყრა კახეთი და პერეთიცა და იწოდა მეფედ კახთა“ (ვახუშტი). ამიერიდან მთელი XI ს. განმავლობაში პ. ს. მთლიანი საქართველოსაგან განცალკევებულ სახელმწიფოს წარმოადგენდა და მისი მესვეურები „კახთა და რანთა (პერთა) მეფის“ ტიტულს ატარებდნენ. პ. ს. მოიცავდა ტერიტორიას მდ. ქსნიდან (დას-ით) ალჯიგანჩაიმდე (აღმ-ით) და დიდოეთ-ზუნძახიდან (ჩრდ-ით) მტკვრამდე (სამხრ-ით). მის ფარგლებში შედიოდა პერთის სამეფოს აღმ. ნაწილი — ახლანდ. აზერბ. სსრ ჩრდ.-დას. ნაწილი (ბელაქნის, ზაქათალის, კახის და შაქის რ-ნები). ამიტომ თუ ქართ. წყაროების მიხედვით კახეთის მფლობელი ოფიციალურად „რანთა და კახთა მეფედ“ იწოდებოდა, არაბ. წყაროებში იგი „შაქთა და გურჯთა მეფედ“ ანუ იმავე „რანთა (პერთა) და კახთა მეფედ“ იხსენიება. კვირიკე ახალშექმნილი სახელმწიფოს ცენტრი თელავში გადაიტანა, ააგო სასახლე (დღე-

ვანდელი „ძველი გალავანი“ თელავში), ჩაატარა გარკვეული აღმ. რეფორმა — სამეფო დაყო 7 საერისთავოდ (რუსთავის, კვეტერის, პანკისის, შტორის, ვეჯინის, ხორნაბუჯის და მაჭის). ფაქტობრივად, როგორც ჩანს, კვირიკემ შერყეული ძვ. ვითარება აღადგინა. პირველ ხანებში კახეთის მეფეები გაერთ. საქართვ. მეფეების მოკავშირედ გამოდიოდნენ უცხო აგრესორებთან ბრძოლაში. მაგ., კვირიკე III გიორგი I-ს ეხმარებოდა ბიზანტიასთან ბრძოლაში, ხოლო ბაგრატ IV-ს — განძის ამირა ფადლონის წინააღმდეგ. მაგრამ უფრო მოგვიანებით, როდესაც ბაგრატ IV-მ ენერგიული ღონისძიებები გაატარა პ. ს-ს საქართველოსთან კვლავ შესაერთებლად, კახთა მეფეები თურქ-სელჩუკებს დაუკავშირდნენ და ამ გზით შეეცადნენ დამოუკიდებლობის შენარჩუნებას. აღსართან I-მა, პ. ს. რომ შეენარჩუნებინა, ქრისტიანობაც კი დათმო და გამაჰმადიანდა. მაგრამ ყველა ეს ღონისძიება დროებითი იყო, რადგან გაერთ. საქართვ. მეფეს პ. ს-ში საკმაოდ ძლიერი დასაყრდენი ჰქონდა საქართველოს გაერთიანებისათვის მიბრძოლი აზნაურების სახით (აშოტ მარილელი, ხახულა გურნი, ვეჯინის ერისთავი წირქვალელი და სხვ.). სწორედ დიდებულ აზნაურთა ამ დასის, კერძოდ, არიშინისა და მისი მომხრეების მხარდაჭერით შეძლო დავით აღმაშენებელმა XII ს. დასაწყისში კახეთის უკანასკნელი მეფის აღსართან II-ის შეპყრობა და პ. ს-ს შემოერთება. ამიერიდან პ. ს. გაერთ. საქართველოს აღმ. წესწყობილებისა და კვლავ რამდენიმე აღმ. ერთეულად დანაწილდა (კახეთის, პერთის, საერისთავოები, ხორნაბუჯის სანაპირო, „არიშინის ადგილი“).
წყარო: ვ ა ხ უ შ ტ ი, აღწერა სამეფოსა საქართველოსა, წგნ.: ქართლის ცხოვრება, ს. ყაუხჩიშვილის გამოც., ტ. 4, თბ., 1973; მათიანე ქართლისა, იქვე, ტ. 1, თბ., 1955; ცხოვრება მეფეთ-მეფისა დავითისი, იქვე, ტ. 2, თბ., 1959.

დ. მუსხელიშვილი.
 2. გვიანდ. საუკუნეების ფეოდალ. საქართველ. ერთ-ერთი სამეფო (1465—1762). მისი პოლიტ. საზღვრები იყო: დას-ით მდ. არაგვი, სამხრ-ით და სამხრ.-დას-ით მდ. მტკვარი, ჩრდ-ით კავკ. მთების ქედი (აღმ-ადგილ საზღვარი ქედს გადალმაც გადადიოდა: პირიქით ხევსურეთი და თუშეთი, გარკვეულ პერიოდამდე დიდოეთი და წახური პ. ს-ს საზღვრებში შედიოდა). XVII ს. დასაწყისამდე კახეთის აღმ. საზღვარი იწყებოდა იქ, სადაც იორ-ალაზანი მდ. მტკვარს უერთდება, შემდეგ მიემართებოდა ჩრდ-ით აჯინოურის ტბის გასწვრივ, კვეთდა მდ. აგრიჩაის და მდ. გიშისწყლის (გიშჩაი) გაყოლებით კავკ. ქედამდე გადადიოდა. შემდეგ საზღვარმა დას-ით ყაფიჩაიმდე (კარის მდინარე) გადამოწია. დედაქალაქი გრემი, XVII ს. 70-იანი წლებიდან თელავი.

პ. ს-ს ისტორია შეიძლება 3 ძირითად პერიოდად გაიყოს: 1. სამეფოს წარმოქმნიდან XVII ს. დასაწყისამდე; 2. XVII ს. დასაწყისიდან 1744-მდე; 3. 1744—1762 წწ.

პ. ს. წარმოქმნა ფეოდალ. საქართველოს დაშლის შედეგად. სამცხის ათაბაგის ყვარყვარე II-ის მიერ ქართლის მეფის გიორგი VIII-ის დატყვევების (1465) შემდეგ კახეთის ერისთავებმა და წარჩინებულებმა თავიანთ დამოუკიდებელ მთავრად დასვეს ერთ-ერთი ადგილ. ერისთავი დავითი. 1466 გიორგი VIII-მ ქართლის სამეფოს დაკარგვის შემდეგ დაამარცხა დავითი, დამკვიდრდა კახეთში და სათავე დაუდო კახეთის ბაგრატიონთა სამეფო დინასტიას. გიორგი VIII-ის (კახეთში გიორგი I) დროს გაუქმდა საერისთავოები და ერისთავების გამგებლობაში მყოფი სამეფო სამფლობელო მოურავებს გადაეცათ. მოურავობის ინ-ტი კახეთის მეფეების ხელში ადგილ. ფეოდალების მორჩილებაში ყოლის ეფექტური საშუალება იყო. ამ სახელის იღებდნენ კახეთის ძლიერი ფეოდალ. საგვარეუ-

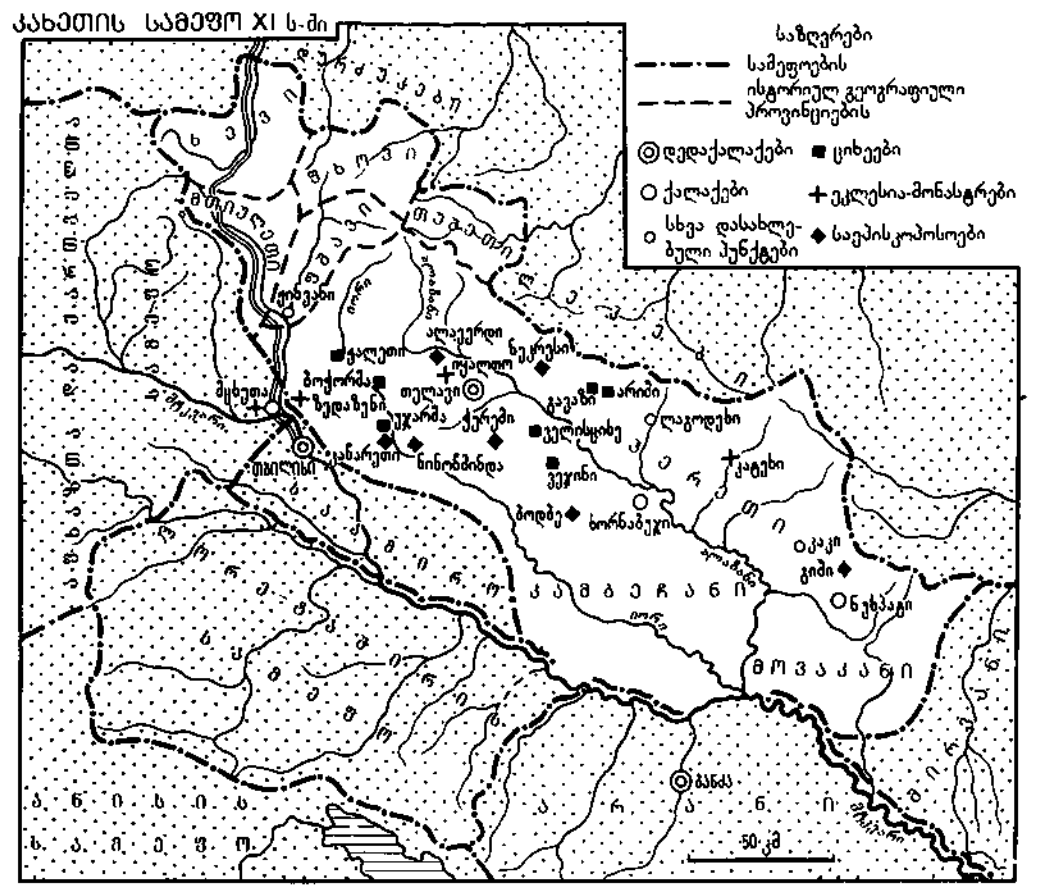

კახეთის სამეფო XI ს-ში

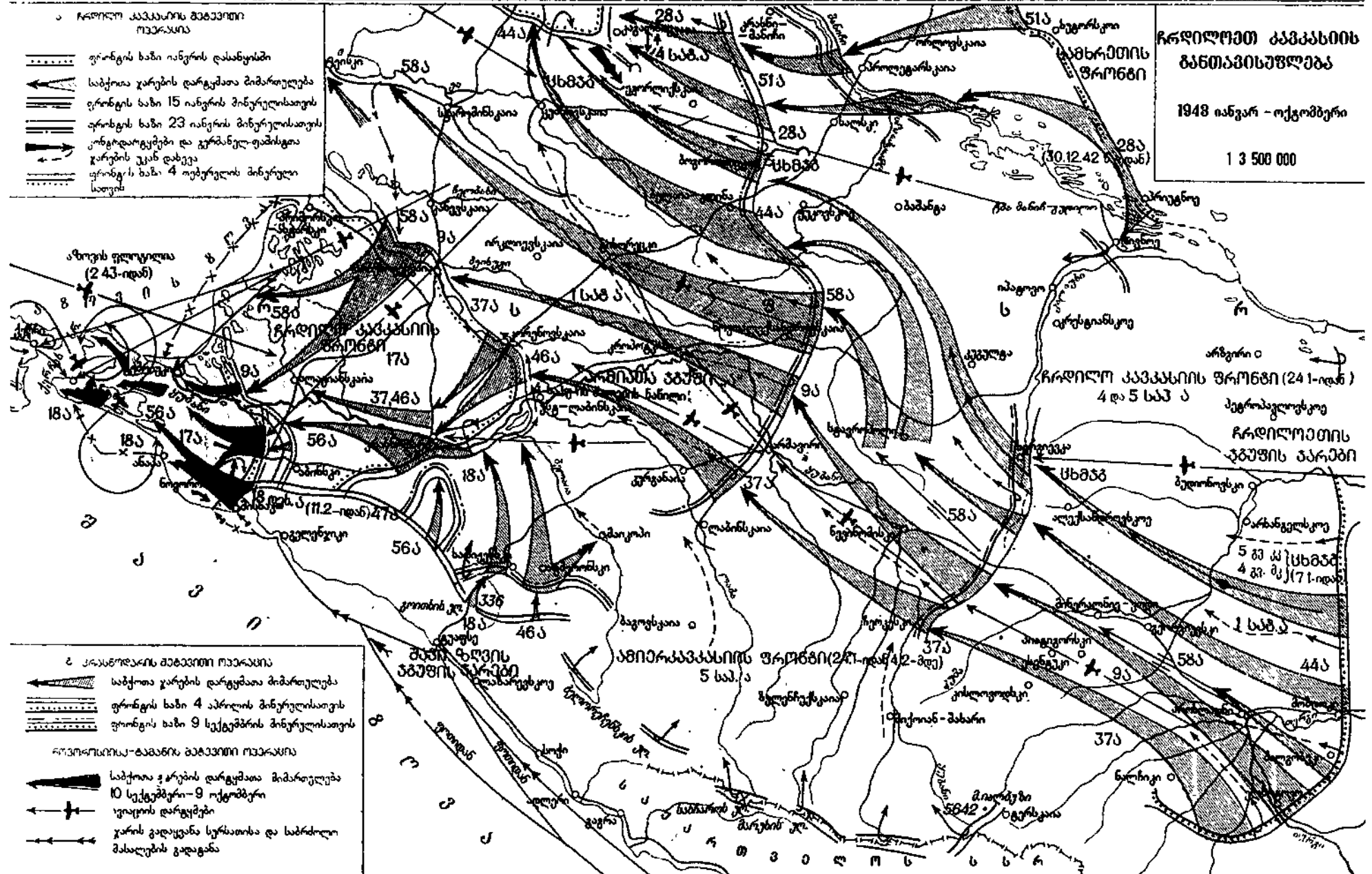
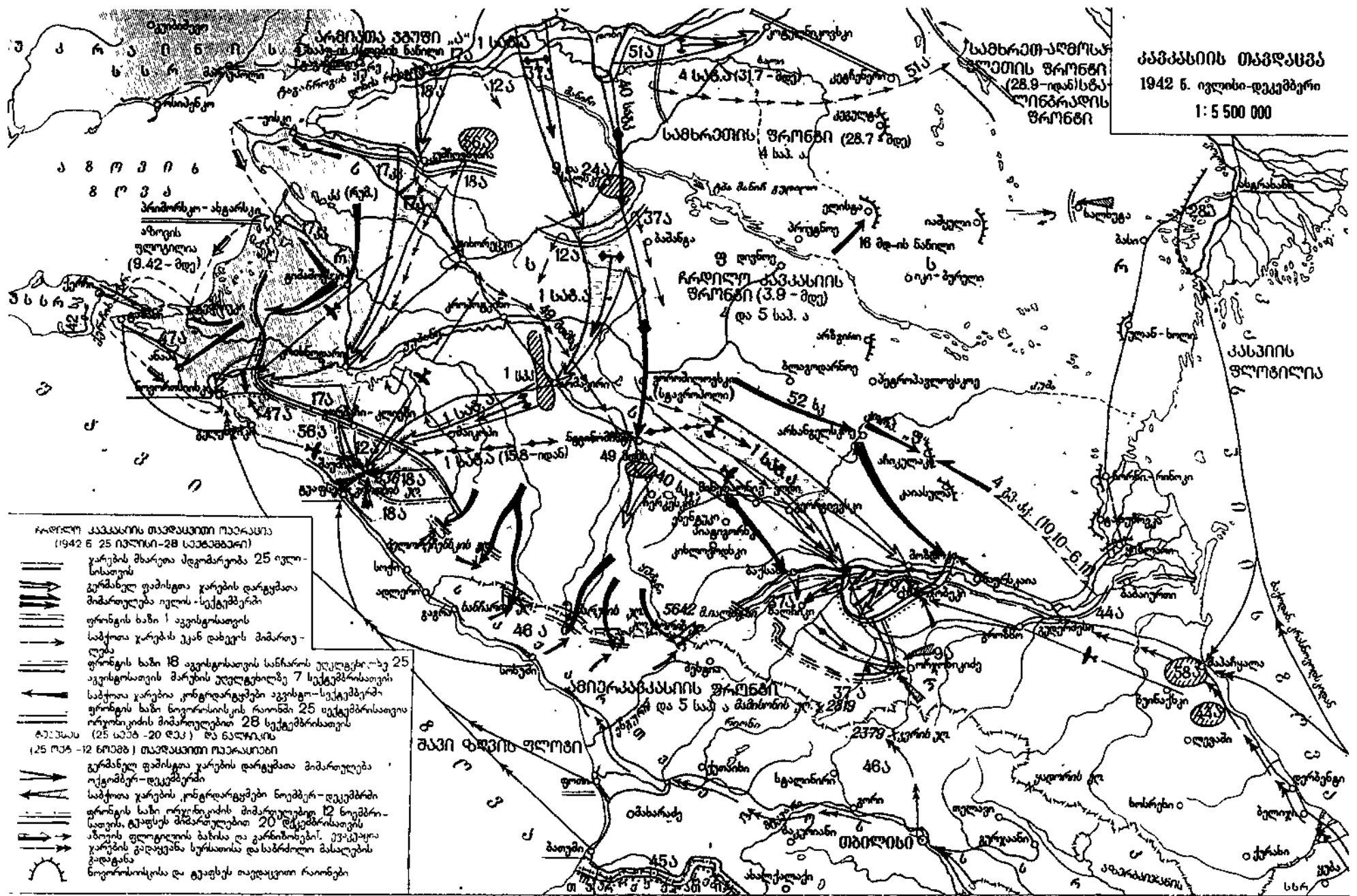

ლოების. ცალკეული წარმომადგენლები სხვა თანამოგვარეობისაგან (სახლიკაცობისაგან) დაშორდებოდა, რაც საფუძველს აძლევდა ამ სახლების ერთიანობას. კახეთში ფეოდალთა გვარების საერთო-სახასო მიწათმფლობელობასთან შედარებით უფრო განვითარებული იყო კერძო-ინდივიდ. (სათავისთავო) მიწათმფლობელობა. საქართველოში სხვა ნაწილებსაგან განსხვავებით, სადაც XV და შემდეგ საუკუნეებში შეუფერხებლად განვითარდა სათავადოთა სისტემა, პ. ს-ში XV-XVI სს-ში სათავადოები არ აღმოცენებულა. მეფის ხელისუფლება აქ შედარებით ძლიერი იყო. ამ საუკუნეებში ქვეყანა ეკონ. განვითარდა. ვითარდებოდა სამინაო და საგარეო ვაჭრობა. წარმოიქმნა ახ. ქ-ები. გარეშე ძალა აქ რაიმე შესამჩნევ ზეგავლენას ვერ ახდენდა. XVII ს. II ნახევრიდან პ. ს-შიც დაიწყო სათავადოების ჩამოყალიბება (არსებობს სხვა თვალსაზრისიც, რ-ის მიხედვითაც ქართლისა და საქართველო სხვა ნაწილების ანალოგიური სათავადოები კახეთშიც არსებობდა თვით XV-XVI სს-ში). პ. ს-ში თავადთა წოდებას შეადგენდნენ უძლიერესი ფეოდალები (ჩოლოყაშვილები, მთაწარიშვილები, ანდრონიკაშვილები, ვაჩნაძეები, ჯორჯაძეები, ჯანდღერები, ჭავჭავაძეები, ვახუშტაშვილები და სხვ.), რ-თაც აგრეთვე უმაღლესი სამხედრო თანამდებობანი ეპყრათ (სახლთუხუცესობა, ბოქალთუხუცესობა, ეშიკალასბაშობა, მდივანბეგობა, მოლარეთუხუცესობა, აგრეთვე მსხვილი სამონარქოების გამგებლობა და სხვ.). ამათზე დაბლა იდგნენ აზნაურები, რ-თა შორის მცირე ნაწილი იყო მოქცეული თავადებისა და ეკლესია-მონასტრების ყმობაში, ისინი ძირითადად სამეფო ყმები იყვნენ.

პ. ს-ში შედიოდა: ალავერდის, ბოდბის, რუსთავის (მარტყოფის), სამების, ნინოწმინდის, ჭერემის, ნეკრესის, ხარჭაშის და სხვ. საეპისკოპოსოები. ეპისკოპოსებს მეფე ნიშნავდა. კახეთი სამხ. ადმ. თვალსაზრისით სადროშოებად იყო დაყოფილი, რ-თაც სათავეში, განსხვავებით საქართველოს სხვა ნაწილებისაგან, ეპისკოპოსები ედგნენ. ეპისკოპოსობა მემკვიდრეობითი თანამდებობა არ იყო, ამიტომ ისინი ყოველმხრივ მეფეზე იყვნენ დამოკიდებული. ზოგჯერ ამა თუ იმ სადროშოს სათავეში მეფის მიერ დანიშნული უფლისწული იდგა. თავისებურება შეინიშნება მწარმოებელი საზ-ბის სოც. ეკონ. მდგომარეობაშიც, საგლეხო მიწათმფლობელობაში. აქ ძირითადად ჭარბობდა სახნავ-სათესი მიწების საერთო-სახოფლო (თემური) მფლობელობა. რაც თავის მხრივ განსაზღვრავდა ბევარ-ფალანს გაწერის წესსაც. მკვიდრი გლეხობა 2 ძირითად სოც. ეკონ. კატეგორიად იყოფიდა: მოყალნეებად და მსახურებად. მოყალნე გლეხები სავადასახადო ვალდებულებით მიხედვით 4 ძირითად კატეგორიად იყოფოდნენ: 1. „შემძლენი“ ანუ „დიდი მოსავლის პატრონი“; 2. „ამათ ქუედანი“ ანუ „ნაკლები მოსავლის პატრონი“; 3. „მცირე შემძლენი“ მქონენი და 4. „შეუძლებელი“ ანუ „ბეზმისქინი“. მსახურები გლეხთა უმაღლეს ფენას ქმნიდნენ. მოყალნეებისაგან განსხვავებით მათ უფრო პრივილეგირებული მდგომარეობა ეკავათ, სამსახურიც უფრო საპატიო ეკისრებოდათ და საბატონო გამოსაღებისაგან (ყალან-ბეგარსაგან) მთლიანად ან ნაწილობრივ განთავისუფლებული იყვნენ. მათ ვეგალებოდათ უმთავრესად ბატონის ხლება-მოლაშქრობა, მოხელეობა და საბატონო მეურა. გაძლოლაში სხვადასხვა დამხარე ფუნქციის შესრულება. პ. ს-ში იყვნენ „გარემოსულნი“: თავშეწირულნი, ნებითმოსულნი (ნებერნი), ხიზანი და მონასყიდენი (ნასყიდნი).

XV-XVI სს-ში პ. ს-ში მნიშვნელოვნად იყო განვითარებული მარცვლეული მეურნეობა, მევენახეობა, მებაღეობა, მესაქონლეობა (მ. შ. მეცხვარეობა), მეპირეშეშე-

ობა, მოპყავდათ ტყე. მცენარეები და სხვ. პროდუქტის ნაწილი სასაქონლოდ მზადდებოდა. ვითარდებოდა სამინაო და საგარეო ვაჭრობა, ხელისნური წარმოება. აღმოცენდა და განვითარდა ახ. ქ-ები: გრემი, ბაზარი, კახეთის ფეოდალური ეკონომიკაში დიდი მნიშვნელობა ჰქონდა კახეთის მთისა და ბარის ეკონ. კავშირთაერთობას. კახეთის მეფემ ალექსანდრე I-მა (1476-1511) მშვიდობიანი ურთიერთობა დაამყარა ქართლის სამეფოსთან, შაქისა და შირვანის სახანოებთან. უზუნ-ჰასანის, იაყუბ-ყაენის (1477, 1488-89) და შაჰ ისმაილ I-ის საქართველოში ლაშქრობათა დროს ალექსანდრე I-მა ფორმალური მორჩილებით მშვიდობა შეინარჩუნა. მისი მეფობის დროს პ. ს-ში (პირველმა ქართ. სამეფოებს შორის) ურთიერთობა დაამყარა რუს. სახელმწიფოსთან. 1483 მოსკოვში ჩავიდა კახეთის მეფის პირველი ელჩობა, რ-შიც შედიოდნენ ნარინიანი, დამიანი და შაქელი ზოზემარები, 1492 იანგარში - მე-2 ელჩობა. კახეთის მეფემ გიორგი II-მ (ავგიორგი) მიზნად დაისახა ქართლის შემოერთება, მაგრამ მარცხი განიცადა. უმედეგო გამოდგა კახეთის დასაუფლებლად ქართლის მეფის ცდაც: 1520 ქართლის მეფე დავით X იძულებული გახდა კახეთის მეფედ ეცნო ლეკანი (1520-74). მათ შორის დაიდო შეთანხმება გარეშე მტრების წინააღმდეგ ერთობლივი ბრძოლის წარმოების შესახებ, მაგრამ ეს ყოველთვის ვერ ხორციელდებოდა. 1524 ლევანმა შაქის დაპყრობა სცადა, მაგრამ ირანის შაჰის ჩარევით გამო იძულებული გახდა უკან დაეხია. შაქ-შირვანის დაუფლებისათვის ბრძოლამ კახეთს სარგებლობა ვერ მოუტანა. პირიქით, დაჩქარა ყიზილბაშური ირანის მიერ ამ ქვეყნების ინკორპორაცია (1538 ირანმა შირვანი დაიპყრო, 1551 - შაქი), რაშიც ძალაუბრებდა ლევანსაც მოუხდა მონაწილეობის მიღება. პ. ს. ყიზილბაშთა ურდოების უშუალო შემოსევების მუდმივი საფრთხის ქვეშ მოექცა. XVI ს-ში გაძლიერებული სამაზხლო კახეთს ეცილებოდა პირიქით თემების (წახურის, ედილეუთის) მფლობელობაში. ლევანი დაუკავშირდა შაჰხლის მოწინააღმდეგე ჩერ-

ქეთა მთავარს და მასთან ურთიერთობის გასამტკიცებლად ამ მთავრის ქალი მოიყვანა ცოლად. ლევანმა დაიმორჩილა გამდგარი თუ-ფშაგ-ხევისურეთიც. XVI ს. 60-იან წლებში მან ალაღვინა პოლიტიკაში რუსეთთან. შეთანხმების შესაბამისად, რუს მეთოფეთა რაზმი პ. ს-ს სანაპირო ციხეებში ჩააყენეს, მაგრამ რუსეთი მორიდდა ოსმალეთთან ურთიერთობის გაართულებას, ამავდროს ირანის შაჰის მოთხოვნასაც გაუწია ანგარიში და ეს ჯარი 1572 კახეთიდან უკან გაიწვია. 1578 ირან-ოსმ. ომის (1578-90) დროს ოსმალთა სარდალმა მუსტაფა ლალა-ფაშამ სამცხე და ქართლი დაიკავა. მეფე ალექსანდრე ოსმალთა სარდალს მორჩილება გამოუცხადა. კახეთი ამჯერადაც გადარჩა დარბევ-აოხრებას. კავკასიაში ოსმალთა ბატონობის დამყარების შემდეგ გამდიდრდა სამაზხლოს მთიელთა თავდასხმები კახეთზე, ჩაიკეტა კახეთისათვის მნიშვნელოვანი საგარეო-სამომოსვლო გზები რეგოლც ირანისაკენ, ისე თერგისა და ასტრახანისაკენ, პ. ს-ს ოსმალთაგან საბოლოო დაპყრობა ეშუქებოდა. 1585 კახეთში ჩავიდა რუსეთის მეფის მოციქული რუსინ დანილოვი, რ-მაც ალექსანდრე II-ს შესთავაზა კავშირის შეკვრა რუსეთთან. კახეთიდან დაუყოვნებლივ გაიგზავნა ელჩობა (იხ. ითა-კიშე მღვდლის ელჩობა რუსეთში), რ-იც პ. ს-ს რუსეთის მფარველობაში მიღებას თხოულობდა. შემდეგ წელს საქართველოში ჩამოვიდა მოსკ. ოფიც. ელჩობა როლიონ ბირკინის მეთაურობით (იხ. ბირკინის ელჩობა კახეთში). 1587 წ. 28 სექტ. კახეთის მეფემ თავის დარბაისლებთან ერთად ხელი მოაწერა „ფიცის წიგნს“, რ-ითაც რუს. მეფის ქვეშევრდომად აღიარა თავი, ხოლო რუსეთმა იკისრა კახეთის დაცვა ყველა გარეშე მტრისაგან. ამ კავშირის წინააღმდეგი იყვნენ ოსმალეთი და სპარსეთი.

პ. ს-ს ისტორიის მე-2 პერიოდი იწყება კახეთის წინააღმდეგ ირანის შაჰის აბას I-ის აგრესიით. 1603 ირან-ოსმ. ახ. ომი დაიწყო, შაჰი აბას I ერევნის ციხეს შემოადგა და იხმო ქართლისა და კახეთის მეფეები. ალექსანდრე II დიდი ყოყმანის



შემდეგ გამოცხადდა შაჰთან. აბას I-მა კახეთს ჩამოაშორა კაკუნისელი და იქ მუსლ. სასულთნო შექმნა. შაჰი ალექსანდრეს არ ენდობოდა, ამიტომ უკან გამობრუნებულს თან გაატანა მასთან მიმდებლად მყოფი ალექსანდრეს უმცროსი ვაჟი კონსტანტინე მირზა (იხ. კონსტანტინე I), რ-იც ვერაგულად დაეუფლა ტახტს. პ. ს-ში კონსტანტინე I-ის წინააღმდეგ აჯანყება დაიწყო (იხ. კახეთის აჯანყება 1605). აჯანყებულებმა გადაწყვიტეს ბრძოლაში დაამარცხეს და მოკლეს კონსტანტინე I. შაჰი აბას I იძულებული გახდა კახეთის მეფედ დამტკიცებინა ალექსანდრეს შვილიშვილი თეიმურაზი (შემდეგში თეიმურაზ I). მაგრამ ოსმალეთთან მშვიდობის ჩამოგდებისთანავე, 1614-17, აბას I-მა 4-ჯერ ილაშქრა კახეთში და ქვეყანა მიწასთან გაასწორა (იხ. აბას I-ის ლაშქრობანი საქართველოში). 1618 თეიმურაზ I-ის ინიციატივით დას. საქართვე. მეფე-მთავრებმა საერთო ელჩობა გაგზავნეს რუსეთში დახმარების სათხოვნელად. 1624 კიდეც ახ. ელჩობა გაიგზავნა რუსეთში. ქართლ-კახეთში ირანის საწინააღმდეგო მოძრაობა გაიშალა. ქართლ-კახეთის ამოსაგდებად გამოგზავნილი ირანის არმია აჯანყებულმა ქართველებმა დასაჯდის მეთაურობით მარტყოფთან გაანადგურეს (იხ. მარტყოფის ბრძოლა 1625). გაერთიანებული და განთავისუფლებული ქართლ-კახეთის მეფედ თეიმურაზ I გამოცხადდა. აბას I-ის მიერ გამოგზავნილ ახ. დიდ ჯართან მარბდის ბრძოლაში ქართლ-კახეთის გაერთიანებული ლაშქარი დამარცხდა, მაგრამ მტერმა მიზანს ვერ მიაღწია. მალე 1626, ბაზალეთის ბრძოლაში თეიმურაზმა დაამარცხა გ. სააკაძე და ქართლ-კახეთიდან განდევნა. აბას I-ის გარდაცვალების შემდეგ თეიმურაზი ირანს აუშენდრდა. ახ. შაჰმა სეფი I-მა თეიმურაზის წინააღმდეგ როსტომი გაგზავნა, რ-მაც შეძლო თეიმურაზ I-ის განდევნა ქართლ-კახეთიდან. 1634 თეიმურაზ I-მა კვლავ დაიკავა კახეთი. 1639 მან საზეიმოდ მიიღო რუს. მეფის ერთგულების „ფიცის წიგნი“. 1648 შაჰის აბას II-ის ბრძანებით როსტომმა ყიზილბაშთა ჯარით კახეთში ილაშქრა. დაამარცხა თეიმურაზ I და აიძულა იმერეთში გადახვეწილიყო. თეიმურაზმა რუსეთიდან დახმარების მიღების მიზნით 1652 მოსკოვში გაგზავნა თავისი შვილიშვილი ერეკლე დავითის ძე დედამისთან, ელენე დედოფალთან ერთად. აბას II-მ კახეთი სამართავად გადასცა განჯის ხანს, კახეთში თურქმანთა ჩასასახლებლად მზადებას შეუდგნენ. ამ დიდ საფრთხეს კახეთის მოსახლეობა კარგად გრძნობდა. 1658 მოსკოვში ჩავიდა თეიმურაზ I. რუსეთი პოლონეთთან და შვედეთთან თმით იყო დაკავებული და საქართველოსთვის დახმარების გაწევა არ შეეძლო. ამით ისარგებლეს სპარსელებმა: მცირე ხანში კახეთში ჩასახლეს თურქმანების 15000 ოჯახი; პ. ს-2 ნაწილად გაჰყვეს და სამართავად გადასცეს ყარაბაღის ბეგლარბეგსა და ნახჭევანის მმართველს. კახეთში იფეთქა მძლავრმა სახ. აჯანყებამ (იხ. კახეთის აჯანყება 1659). კახეთი ერთიანად გაიწმინდა ჩასახლებული თურქმანებისაგან (იხ. ბახტრიონის ბრძოლა 1659). კახეთი ქართლის მეფემ ვახტანგ V-მ დაიკავა. 1664 აბას II-მ კახეთი გადასცა ვახტანგ V-ის უფროს ვაჟს არჩილს (იხ. არჩილ II). 1661-იდან თუშეთში იმყოფებოდა მოსკოვიდან წამოსული თეიმურაზის შვილიშვილი ერეკლე (იხ. ერეკლე I), რ-მაც რამდენჯერმე სცადა კახეთის დაკავება, მაგრამ მამა-შვილთან (ვახტანგ V და არჩილ II) ბრძოლაში დამარცხდა და რუსეთში დაბრუნდა (1666). არჩილ II-მ დედაქალაქი თელავში გადაიტანა, განაახლა ეკლესიები, ააშენა მრავალი შენობა, სცადა ლეკიანობის აღაგმვა. ირანის შაჰმა სულეიმან I-მა არჩილ II-ს დაუპირისპირა ერეკლე ბატონიშვილი, რ-იც 1674 რუსეთიდან მოიწვია. არ-

ჩილი იმერეთში გადავიდა. შაჰმა ერეკლეს გამაჰმადიანება მოსთხოვა. 1677 ერეკლეს მაგივრად კახეთის მმართველად (ჯანიშინად) დაინიშნა გამაჰმადიანებული გორჯასპი კახაბრიშვილი (იხ. მეჟან-ხანი), 1688-იდან 1703-მდე კახეთს განჯის ხანები მართავდნენ. ამ პერიოდში პ. ს-ში მოიშალა ადგილ. მმართველობა, გაძლიერდა ლეკიანობა. დღ. მთიელები მასიურად ჩასახლდნენ ალმ. კახეთის ტერიტორიაზე. ყოველივე ეს კახეთის მოსახლეობის თავდადებულ წინააღმდეგობას იწვევდა. 1703 შაჰი იძულებული გახდა კახეთში ხანების მმართველობა გაეუქმებინა და კვლავ ქართვ. მეფეთა ხელისუფლება აღედგინა. შაჰმა კახეთის მეფედ ერეკლე I დამტკიცა, რ-იც აქამდე (1688-1703) ქართლს განაგებდა. შაჰმა ერეკლე I ირანში დაიხოვა, ხოლო კახეთში ჯანიშინად მისი უფროსი ვაჟი-შვილი დავითი (იხ. დავით II) გაგზავნა. დავით II-ის (იმაყული-ხანი) მიერ გატარებული ღონისძიებების მიუხედავად ლეკიანობა კიდევ უფრო ძლიერდებოდა, ამასთან კახელი გლეხობა მასობრივად გადადიოდა ლეკების მხარეზე, რადგან მათთან „უბატონობას“ ეძებდა. ადგილი პქონდა გლეხთა აქტ. ანტიფეოდ. გამოსვლებსაც (იხ. ბოდბისა და ბოდბისძევის გლეხთა აჯანყებანი 1699, 1711-16) 1722-იდან კახეთს განაგებდა დავითის ძმა კონსტანტინე II (მაჰმადყული-ხანი), რ-საც ირანის შაჰმა თბილისის დაკავება უბრძანა. 1723 კონსტანტინე II თბილისი დაიკავა, ამასობაში ქართლში ოსმალები შეიჭრნენ და კონსტანტინე II კახეთში დაბრუნდა. მან ოსმალთა აგრესიის წინააღმდეგ რუსეთიდან დახმარების მიღება სცადა, მაგრამ უშედეგოდ. კონსტანტინე II დამარცხდა ოსმალებთან ბრძოლაში ჯერ ყაზახთან 1724, შემდეგ გუფასთან 1725 და ფსავში გაიჩინა. ამ ვითარებით ისარგებლეს ლეკებმა და განიზრახეს კახეთის მთლიანად დაკავება და გამაჰმადიანება. როდესაც ლეკებმა თვითონ მოინდომეს კახელი გლეხების ვმადქეცვა, მოსახლეობამ ისინი კახეთიდან გააძევა. მეფე კონსტანტინე II თელავში დაბრუნდა. ლეკთა წერილ-წერილი თარეში მაინც გრძელდებოდა. ამავე დროს მათ მტკიცედ მოიკიდეს ფეხი ვალმა მხრის კახეთის ალმ. ნაწილში. 1727 ოსმ. სულთანმა საგანგებო ფირმანით დაუმტკიცა ჭარულ ლეკებს მათ მიერ მიტაცებული კახური მიწა-წყალი. ასე ჩამოსცილდა კახეთს საბოლოოდ მისი ალმ. ნაწილი (საინგილო), სადაც ჭარ-ბელაქნელი ალაღარების სახელმწიფო ჩამოყალიბდა. კონსტანტინე II იძულებული გახდა ოსმალებს დაზავებოდა და ხარკი ეკისრა. კახეთის მოსახლ. ბრძოლას ოსმალებისა და ლეკების წინააღმდეგ სათავეში ჩაუდგა თეიმურაზ II. ეს მოძრაობა ირანის სარდალმა ნადირმა (თამაზ I ყული-ხანი) ქართლ-კახეთიდან ოსმალების გასაძევებლად გამოიყენა (1735), ხოლო თეიმურაზ II დააკავა და კახეთის მმართველად მისი ძმის-შვილი, გამაჰმადიანებული ალექსანდრე ბატონიშვილი (დავითის ძე), დანიშნა. მალე თეიმურაზ II-მ თავი დააღწია ირანელთა ტყვეობას და აჯანყებას ჩაუდგა სათავეში. 1736 იგი ირანის დამსჯელი ჯარის სარდალმა სეფი-ხანმა ვერაგულად დაატყვევა და ისპაანში გაგზავნა. ირანის შაჰმა ნადირმა თეიმურაზი კახეთის მმართველად დააბრუნა (1738), ხოლო ინდოეთში სალაშქროდ მისი ძე ერეკლე (შემდეგში ერეკლე II) იაშლა. ნადირ-შაჰი იძულებული გახდა დათმობებზე წასულიყო: 1742 მან კახეთი ხარკისაგან გაათავისუფლა, კახეთს მხოლოდ 500-კაცობის ნოქრის გამოყვანა ევალებოდა. ქვეყანა შედარებით დამშვიდდა, მოსახლეობა მომრავლდა. კახეთისაკენ მასობრივად მიემართებოდნენ ქართლიდან აყრილი გლეხები. 1743 არაგვისხევებში ბეჟან ერისთავს აუჯანყდნენ და მოკლეს (იხ. არაგვის საერისთავოს გლეხთა აჯანყება 1742-46). მათ თვითონ პატრონად თეიმურაზ II მიიწვიეს. ნადირ-

შაჰმაც არაგვის საერისთავო კახეთის მეფეს დაუმტკიცა. 1744 თეიმურაზმა ქსნის ხეობაც დაიკავა. თეიმურაზი და ერეკლე აქტიურად დაეხმარნენ ნადირ-შაჰს ოსმალეთსა და მათ მხარეზე მდგომი ქართლის თავადების წინააღმდეგ ბრძოლაში. არაბეთის ბრძოლაში ერეკლეს მეთაურობით კახელებმა დაამარცხეს ოსმალთა ჯარი, 1744 ივნისში ნადირ-შაჰმა თეიმურაზ II ქართლის მეფედ, ხოლო ერეკლე II კახეთის მეფედ დანიშნა. მე-3 პერიოდი პ. ს-ს ისტორიაში არის უკვე ქართლისა და კახეთის ფაქტობრივი გაერთიანების დასაწყისი. ქართლ-კახეთის ტახტზე ქრისტ. წესით ასული მამა-შვილი ერთობლივად მოქმედება როგორც საშინაო, ისე საგარეო ასპარეზზე. 1746 ერეკლე II-ს მოუხდა ქსნის, არაგვის და თრუსოს ხეობის მთიელების აჯანყების ჩახშობა. 1747 ქართლი და კახეთი აუჯანყდნენ ნადირ-შაჰს. საქართველოს მაგალითით აჯანყდნენ კავკ. სხვა ქვეყნებიც და შემდეგ მთელი ირანიც. იმავე წელს ნადირ-შაჰი შეთქმულებმა მოკლეს და ირანი გაუთავებელმა არეულობამ მოიცვა. თეიმურაზის ირანში ყოფნის დროს ერეკლე II-მ დაამარცხა ქართლის ტახტის პრეტენდენტი აბდულრა-ბეგი. თეიმურაზის დაბრუნების შემდეგ მამა-შვილი წარმატებით იბრძოდა ამიერკავკასიაში ჰეგემონობისათვის და ზედიზედ დაამარცხეს კავკასიაში გაბატონების მოსურნე ყიზილბაში ხანები (მაჰმად-ხანი 1749, ფანა-ხანი 1750). ამ გამარჯვებების შედეგად ქართლ-კახეთს დამორჩილდნენ ერეკლეს, ნახჭევანის და განჯის სახანოები. დღის წესრიგში დადგა ალმ. კახეთის (ჭარ-ბელაქნის და კაკუნისელების) დაბრუნების საკითხი. 1750 ერეკლე II-მ დაამარცხა პირაქეთა და დღ. ლეკთა ვაერთ. ჯარი, 1751-კი ქართლ-კახეთის ჯარი ქვეშევრდომ ხანთა დამხმარე ჯარებთან ერთად ჭარში შევიდა, მაგრამ ერეკლე-თეიმურაზის ჯარი დამარცხდა (იხ. აგრის ბრძოლა 1751), რადგან მათ წინააღმდეგ გამოვიდა შაქის ხანი აჯი-ჩალაბი, თანაც ქართლ-კახეთებს მაჰმადიანმა ხანებმა უღალატეს. ერეკლემ და თეიმურაზმა მეორედ განიცადეს მარცხი აჯი-ჩალაბთან 1752 დასაწყისში განჯის ბრძოლაში ისევ მაჰმადიანი ხანების ღალატის გამო, მაგრამ მამა-შვილმა ენერგიული ღონისძიებების შედეგად საბოლოოდ აჯი-ჩალაბი მაინც დაამარცხა. ალმ. კახეთის შემოერთება მაინც ვერ მოხერხდა. 1752 ერეკლემ და თეიმურაზმა რუსეთში ელჩობა გაგზავნეს ათანასე თბილელისა და სვიმონ მაყაშვილის მეთაურობით. ეს ელჩობაც უშედეგოდ დამთავრდა. ქართლ-კახეთის პოლიტ. მდგომარეობის გართულებით ისარგებლეს დღ. ფეოდალებმა და წერილ-წერილ შემოსევებთან ერთად 2 დიდი ლაშქრობაც მოაწყვეს (მჭადიჯერის ბრძოლა 1754, ყვარლის ალყა 1755), მაგრამ ისინი ერეკლემ ორივეჯერ სასტიკად დაამარცხა. ლეკიანობის აღსაკვეთად ქართლ-კახეთის სამეფო კარი არაერთ ღონისძიებას სახავდა, მაგრამ მხოლოდ საკუთარი ძალებით მდგომარეობის გამოსწორება შეუძლებელი იყო. 1760 თეიმურაზ II პეტერბურგს გაემგზავრა დახმარების სათხოვნელად, მაგრამ რუსეთი მაშინ პრუსიასთან ომში იყო ჩაბმული და ქართველთა თხოვნის დაკმაყოფილება არ შეეძლო. თეიმურაზ II-ის პეტერბურგში გარდაცვალების (1762 წ. 8. I) შემდეგ ერეკლე II-მ თავი ქართლ-კახეთის მეფედ გამოაცხადა. 1762 ქართლი და კახეთი ფორმალურადაც ერთ სამეფოდ გაერთიანდა.

ლიტ.: ასათიანი ნ., ბახტრიონის გმირული ეპოპეის 300 წლისთავის გამო, «მნათობი», 1959, № 8; მისივე, ფეოდალური საქართველოს პოლიტიკური დაშლის ისტორიიდან (კახეთის სამეფოს წარმოქმნის საკითხისათვის), «თსუ შრომები», 1963, ტ. 78; მისივე, საადგილმამულო ურთიერთობისა და სათავადოების არსებობის საკითხისათვის XVI—XVII სს. კახეთის სამეფოში, იქვე, 1959, ტ. 77; ბერძენიშვილი ნ.,

ადმოსავლეთ კახეთის წარსულიდან, მის წგნ.: საქართველოს ისტორიის საკითხები, წგნ. 3, თბ., 1966; მისივე, რუსეთ-საქართველოს ერთიანობის ისტორიიდან XVI—XVII საუკუნეთა მიჯნაზე, იქვე, წგნ. 4, თბ., 1967; მისივე, საქართველოს ისტორიის საკითხები, ტ. 6, თბ., 1973; პაპუა შვილიძე თ., ჭარ-ბელაქანი, თბ., 1972; საქართველოს ისტორიის ნარკვევები, ტ. 4, თბ., 1973; ცინცაძე ი., ძიებანი რუსეთ-საქართველოს ერთიანობის ისტორიიდან (X—XVI სს.), თბ., 1956; ჯავახიშვილი ივ., ქართული ერის ისტორია, წგნ. 4, თბ., 1967.

ნ. ახათიანი.
კახეთის სამთავრო, ფეოდალური ხანის ერთ-ერთი ქართული სახელმწიფოებრივი ერთეული, რ-იც VIII ს. 80-იან წლებში (ვახუშტის ცნობით — 787) გამოეყო ქართლის საერისმთავროს. პ. ს-ს გამოყოფა გაპირობებული იყო ქართლის საერისმთავროს ეკონ. აღმავლობის შედეგად ფეოდალურ ერთეულების შემდგომი გაღრმავებით და ამის ნიადაგზე სეპარატული ტენდენციების განვითარებით. ეს პროცესი, რ-ის საწყისები ჯერ კიდევ VI ს-იდან შეიმჩნევა, VII—VIII სს-ში მიმდინარეობდა არაბთა წინააღმდეგ ქართლის საერისმთავროს ბრძოლის პარალელურად და მასთან კავშირში. კერძოდ, ქართლის (პოლიტ. მნიშვნელობით) ერთ-ერთ ადმ. პროვინციაში, კახეთში, ამ ბრძოლას თაოსნობდა წინართა ტომი, რ-იც ამ დროისათვის კახეთში პოლიტ. პეგემონის როლს თამაშობდა. სწორედ წინარ წარჩინებულთა ირგვლივ გაერთიანდნენ კახეთის სხვადასხვა თემები და შესაძლებელია ამ წარჩინებულთა წარმომადგენელი იყო კახეთის მთავარი გრიგოლიც. პ. ს-ს ჩამოყალიბება ტერიტ. უკუპანსიით აღინიშნა, როგორც დას-ით, ქართლისაკენ (სადაც საზღვარი IX ს. დასაწყისში აშოტ კურაპალატთან ბრძოლის შედეგად მდ. ქსანზე დაიდო), ისე აღმ-ით, ჰერეთისაკენ (რ-თანაც მიჯნა დაახლ. ზვარდ-გურჯაანის ხაზზე გადიოდა, ალაზნის ველზე და გარეჯის უდაბნოს აღმ-ით, ივრის ზეგანზე). ჩრდ-ით პ. ს-ს კავკასიონის ქედი ესაზღვრებოდა (ზოგან საზღვარი ქედს გადალმაც გადიოდა), ისე რომ ხევი, თუშ-ფშავ-ხევსურეთი და ქისტეთის სამხრ. მთიანეთი (ძურძუკ-ლილიელები) პ. ს-ს ფარგლებში შევიდა. პ. ს. სამხრ-ითაც გაფართოვდა და ძვ. ქართ. პროვინცია გარდაბანი X ს. შუა წლებამდე მის შემადგენლობაში ითვლებოდა. VIII—IX სს-ში პ. ს-ს ცენტრი უჯარმა იყო, X ს-ში — ბოჭორმა, შემდეგ თიანეთი. კახეთის მთავარი ქორეპისკოპოსის ტიტულს ატარებდა. ვარაუდობენ, რომ IX ს. დასაწყისში სამთავროში გადატრიალება მოხდა და ტახტს გარდაბნელთა დინასტიის წარმომადგენლები დაუფლდნენ. საუკუნის ბოლოს გარდაბნელები არეგმანელებმა შეცვალეს. შინაგან მმართველობას მთავრები ერისთავების საშუალებით ახორციელებდნენ. ვახუშტი ასახელებს კახეთის 3 დიდმოხელეს: რუსთავის, კვეტერის და პანკისის ერისთავებს. კახელ მთავართა საგარეო პოლიტიკა პირველ რიგში მიმართული იყო არაბ. ცენტრ. ხელისუფლების ადგილ. წარმომადგენლების წინააღმდეგ ბრძოლისაკენ. 840—841 წლებში სოფ. გავაზთან კახელებმა დაამარცხეს არაბი სარდლის ხალიდ იზიდის ძის ლაშქარი. ხალიდის წარმომადგენლებთან ბრძოლაში კახელები უკავშირდებოდნენ თბილ. ამირებს, რ-ებიც აგრეთვე ებრძოდნენ ცენტრ. ხელისუფლებას. მაგ., ბულა თურქის დამარბეველი ლაშქრობისას (853) კახელები თბილ. ამირას მომხრედ გამოვიდნენ, 914 ებრძოდნენ არაბ სარდალს აბუ-ლკასიმს (იხ. კვირიკე I). გარდა ამისა, კახეთის მთავრები აქტიურად მონაწილეობდნენ საქართველოს გაერთიანებისათვის ბრძოლაში — იბრძოდნენ ჰერეთის სამეფოს შემოერთებისათვის „აფხაზთა“ მეფესთან ერთად, ასევე შიდა ქართლის დაუფლებისათვის. XI ს. დასაწყისში კახეთის ქორეპისკოპოსებმა მოახერხეს ჰერე-

თის სამეფოს შემოერთება (იხ. აგრეთვე კვირიკე III). ასე წარმოიქმნა კახეთის სამეფო.
წყარო: მათიანე ქართლისა, წგნ.: ქართლის ცხოვრება, ს. ვახუშტიშვილის გამოც., ტ. 1, თბ., 1955.
ლიტ.: ბაღრიძე შ., მმართველი ქორეპისკოპოსის ინსტიტუტის საკითხისათვის კახეთის სამთავროში, „მაცნე“, 1964, № 5; ლორთქიფანიძე მ., ფეოდალური საქართველოს პოლიტიკური გაერთიანების ისტორიიდან, „მასალები საქართველოსა და კავკასიის ისტორიისათვის“, 1954, ნაკვ. 31: უჯარმა, თბ., 1966. დ. მუსხელიშვილი.
კახეთის ძეგლი, კავკასიონის მთავარი წყალგამყოფი ქედის სამხრ. ტოტი, მდინების ალაზნისა და ივრის წყალგამყოფი. 40 კმ სიგრძის მერიდიანული ეროზიული ქედი. შახვეტილის მთამდე პ. მ. აგებულია მეზოზოური ასაკის ტერიგული წყებებით. ფართო გაგებით პ. მ. მოიცავს გომბორის ქედსაც და მისი მთლიანი სიგრძე 145 კმ აღწევს. პ. მ. გამოეყოფა ქართლის ქედს 3279 მ სიმაღლის უსახელო მწვერვალთან, მიემართება ზოგადად სამხრ.-სამხრ.-დას-კენ და წარმოადგენს მდინების ფშავის არაგვისა და ალაზნის, შემდეგ ივრისა და ალაზნის და ბოლოს ივრისა და ილტოს წყალგამყოფს. ქედის თხემზე აღმართულია მთები ლაგაისმთა, მოკასტეხე, გარეჯი, უხუბათი, დამასტი, დიდფეფევი. პ. მ-ის უღელტეხილზე გადადის თიანეთ-ამეტის გზა. ჩრდ. ქედის ნახევრის კალთების ქვემო ნაწილი შემოსილია ფართოფოთლოვანი ტყით, ზემო — სუბალპ. და ალპ. ბალახეულით, სამხრ. ნახევარი ფართოფოთლოვანი ტყით. ლ. მარუაშვილი.
კახელიანი, იხ. ქართველები.
კახეანია (ბერძნ. kachexia <kakos—ცუდი და hexis — მდგომარეობა), ორგანიზმის უკიდურესი დაუძლურება. ახასიათებს მკვეთრი გახდობა, კანის სიმშრალე, თმის ცვენა, კუნთებისა და შინაგანი ორგანოების ატროფია და სხვ. შეიძლება თან ახლდეს შემუბება, სისხლჩაქცევები, ზოგჯერ ფსიქიკის დარღვევაც. პ-ს იწვევს ხანგრძლივი შიმშილი, ნივთიერებათა ცვლის მძიმე მოშლა, ტყვიით, ვერცხლის წყლით ან ფთორით მოწამლა, კუჭ-ნაწლავის ტრაქტის მძიმე დაზიანება და სხვ. პ. შეიძლება განვითარდეს აგრეთვე ინფექციური დაავადების, შინაგანი სეკრეციის ჯირკვლების დაზიანების, ავთვისებიანი სიმსივნის (განსაკუთრებით საყლაპავი მილისა და კუჭის) და სხვ. დროს.
კახეთუბანი, პუნქტი ისტორიულ ჰერეთში. ამჟამად გურჯაანის რ-ნული ცენტრის — გურჯაანის ერთ-ერთი უბანი. ტოპონიმ პ-ის არსებობა კიდევ ერთი დადასტურებაა ჰერეთის ტერიტორიაზე კახების ტომის ინფილტრაციისა. ამ უბანში შენორჩენილია ორგუმბათიანი ეკლესია (VIII ს.). დ. მუსხელიშვილი.
კახი, ქალაქი (1967-მდე დაბა) აზერბ. სსრ-ში. კანის რ-ნის ცენტრი. გაშენებულია კავკასიონის სამხრ. კალთის ძირში, მდ. ქურმუხჩაის (ალაზნის მარცხ. შენაკადი) ნაპირას. ხის დასამუშ. და სამრეწვე. კომბინატები, საყოფაცხოვრებო მომსახურების საწარმოები, ხილსაკონსერვო და ყველკარაქის ქ-ნები. ქალაქის მიდამოებში განვითარებულია მეთამბაქოეობა, მებღაჩეობა და მეხალეობა. ისტორიულად პ. საქართველოს ადმ. განაპირა პროვინციის ჰერეთის მნიშვნელოვანი პუნქტი იყო (იხ. აგრეთვე სტ. კაკი).
კახიანი ზაალ ნიკოლოზის ძე (დ. 5. VII. 1927, თბილისი), ქართველი საბჭ. ქირურგი, მედ. მეცნ. დოქტორი (1967), პროფესორი (1967), საქ. სსრ მეცნ. დამს. მოღვაწე (1980). სკკპ წევრი 1956-იდან. 1951 დაამთავრა თბილ. სამედ. ინ-ტი. 1962—72 იყო საქ. სსრ ჯანდაცვის მინისტრის პირველი მოადგილე, 1968-იდან თბილ. ექიმთა დახელოვნების ინ-ტის გადამამზადებელი ქირურგ. კათედრის გამგეა. პ. იკვლევს მუცლის ღრუს ქირურგ. და

ონკოლოგიის, პორტალური ჰიპერტენზიის და სხვ. საკითხებს. პლასტ. ანატომიასა და ექსპრესიოლოგიაში სახელმძღვანელოთა ციკლისათვის 1980 მიენიჭა საქ. სსრ სახელმწ. პრემია. 1976-იდან საქ. სამეცნ.-სამედ. საზ-ბათა პრეზიდიუმის თავ-რე. დაჯილდოებულია შრომის წითელი დროშის ორდენითა და მედლებით.
თზ: გადაუდებელი ქირურგიული უროლოგია, თბ., 1973 (თანაავტ.: ო. ჩხაიძე, გ. გოგვიანი); გართულებული თიაქარი, თბ., 1975 (თანაავტ.: ა. გოგობერიძე).
კახიანი იმედა ვლადიმერის ძე (დ. 12. V. 1937, სოფ. ეწერი, სამტრედიის რ-ნი), ქართველი საბჭოთა მსახიობი. საქ. სსრ სახ. არტისტი (1979), სკკპ წევრი 1967-იდან. დაამთავრა საქართვე. თეატრ. ინ-ტი (1959), კინოში პ-ის პირველი როლია გოგობა („საბუღარელი ჭაბუკი“ 1957), სხვა როლები: „ზურაბი („განაჩენი“, 1959), ზაზა („დედის ხელი“, 1959), ვახტანგი („პაპა გიგია“, 1960), გელა („თეთრი ქარავანი“, 1964), ტატიშვილი („ფეთქებული ჯოჯოხეთი“, 1967), ბარათაშვილი („24—25 არ ბრუნდება“, 1968), ვარლამი („გაქვართული კუნძული“, 1968), ანდრო („გაქცევა განთიადისას“, 1975), პლატონი („სამანიშვილის დედინაცვალი“, 1977), გოგი („დათა თუთაშნია“, 1978), ერმილე („სიცოცხლე ერმილესი“, 1978), ანდრო („მიზანი“, 1979) და სხვ. პ. ასრულებს ძირითადად სახასიათო როლებს. მისი სამემსრულებლო მანერა გამოირჩევა აქტიორული ოსტატობითა და შინაგანი სიღრმით.
მ. აბულაძე.
კახიანი მიხეილ ივანეს ძე (1896, ბათუმი, —1937), საბჭ. პარტიული და სახელმწიფო მოღვაწე. კომპარტიის წევრი 1917-იდან. დაამთავრა მოსკ. კომერც. ინ-ტის ეკონ. ფაკ-ტი. 15 წლისა ჩაება რევ. მოძრაობაში. 1917 ოქტ. შეიარაღებული აჯანყების პერიოდში ზამოსკოვრჩიეს რ-ნის რევკომის მდივანი იყო. 1917 საქართველოში დაბრუნდა, სადაც აირჩიეს პარტიის ბათუმის კომიტეტის წევრად. 1918 თებ-იდან კვლავ მოსკოვში იყო: აირჩიეს რკპ(ბ) ზამოსკოვრჩიეს რაიკომის პრეზიდიუმისა და რაისაბჭოს აღმასკომის, რკპ(ბ) მოსკ. კომიტეტისა და მოსკ. საბჭოს აღმასკომის წევრად; თანამშრომლობდა გაზ. „პრაუ-დამი“. 1920-იდან კავკასიაში განაგრძო პარტ. მუშაობა, 1922 მაისიდან საქ. კპ-ის თბილ. კომიტეტის მდივანი იყო, იმავე წლის ბოლოდან — საქ. კპ ცკ-ის მდივანი. 1930 მუშაობდა საქ. კპ(ბ) ცკ-ის შუა აზიის ბიუროს მეორე მდივნად. შემდგომში იყო საქ. კპ(ბ) ცკ-ის საკონტროლო კომისიის რწმუნებული ჩრდ. კავკასიაში და ბოლოს — გაზ. „პრაუდის“ სარედაქციო კოლეგიის წევრი. პარტიის XVI ყრილობაზე აირჩიეს ცკ-ის წევრობის კანდიდატად, XVII-ზე ცკ-ის საკონტროლო კომისიის წევრად.
კახიანი ნიკოლოზ საულის ძე [11 (23). VII. 1884, სოფ. როკითი, ახლანდ. მაიაკოვსკის რ-ნი, —15. II. 1928, თბილისი], ქართველი საბჭ. ქირურგი და მორფოლოგი, მედ. მეცნ. დოქტორი (1917), პროფესორი (1917). 1910 დაამთავრა ნოვოროსისის (ოდესის) უნ-ტის სამკურნ. ფაკ-ტი. 1910—14 მუშაობდა ამავე ფაკ-ტის ანატ. კათედრაზე და 4-ჯერ იყო მივლინებული კაიროში ბალნეოლოგიის ეფ. წესის შესასწავლად. 1917 აირჩიეს ეკატერინოსლავის (ახლანდ. დნეპროპეტროვსკი) უნ-ტის სამკურნ. ფაკ-ტის ანატ. კათედრის გამგედ, 1919 თსუ-ის სამკურნ. ფაკ-ტის ტოპოგრაფიული ანატ. და ოპერაციული ქირურგ. კათედრის გამგედ, ხოლო 1921-იდან სიცოცხლის ბოლომდე განაგებდა თსუ-ის სამკურნ. ფაკ-ტის (1930-იდან თბილ. სამედ ინ-ტის) ქირურგ. პროპედევტიკის კათედრას.
პ-მა დანერგა საქართველოში გასტროენტეროანასტომოზის, კუჭის რეუქციის, ტვინის დანამატის ამოკვეთის, თირკმლისა და თირკმელზედა ჯირკვლის რეუქციის, ტუბერკულოზით დაზიანებული თირკმლის



ნ. კახიანი.



მ. კახიანი.



ნ. კახიანი.

სისხლის ძარღვების გადაკვანძვის, თავის ქალას ტრეპანაციის, გულის ჭრილობის გაკვერვისა და სხვ. ოპერაციები. გ. მუხაძესა და ა. მატყავარიანთან ერთად პ-მა საფუძველი ჩაუყარა საქართველოში მეცნიერურგ. განვითარებას.

თბზ.: ქირურგიული ანატომიის მოკლე სახელმძღვანელო..., ნაწ. 1, ტფ., 1925; ქირურგიული ტუმბურკულის იოდ-იოდოფორმის ემულსიით მკურნალობა, ტფ., 1926; Повторительный курс нормальной анатомии человека, Екатеринбург, 1918; Радикальная операция по поводу рака молочной железы под местным обезболиванием, Тфл., 1927.

ლიტ.: კახიანი ვ., გამოჩენილი ქართველი ქირურგი ნიკოლოზ კახიანი, თბ., 1951; Пипия И. К., Жизнь и деятельность Николая Сауловича Кахани, კრ.: Актуальные вопросы хирургии, Тб., 1969.

კახიანის ტბა, ტბა თრიალეთის ქედის დას. კალთაზე, მდ-ების ჭობისხევისა და დვირულის (მტკვრის მარჯვ. შენაკადები) წყალგამყოფ მტკვედზე, ბორჯომის რ-ნში. ზ. დ. 1752 მ. ფართ. 0,05 კმ², უდიდესი სიღრმე 10 მ. ტბის ქვაბული წარმოქმნილია სუფოზის შედეგად. საზრდოობს თოვლის, წვიმისა და მიწისქვეშა წყლით. წყალი მტკნარია, გადის მიწისქვეშა სადინარით. ტბის მიდამოებში ნაძვანარია.

კახივარი, სოფელი გურჯაანის რ-ნში (შრომის სოფსაბჭო), გომბორის ქედის ჩრდ.-აღმ. კალთაზე, მდ. აკურისხევის მარჯვ. ნაპირზე. ზ. დ. 590 მ, გურჯაანიდან 22 კმ, შრომიდან (უახლოესი რკინიგზის სადგ.) 4 კმ. შრომის მევენახეობის საბჭ. მეურნეობა. დაწყ. სკოლა. საშ. სკოლა სოფ. შრომაში. ბ-კა.

კახიძე მედეა ილიას ასული (დ. 30. XII. 1930, სოფ. ახალსოფელი, ყვარლის რ-ნი), ქართველი საბჭ. პოეტი. სკკპ წევრი 1959-იდან. დაამთავრა თსუ-ის იურიდ. ფაკ-ტი (1954) და სსრკ მწერალთა კავშირთან არსებული უმაღლესი ლიტ. კურსები (1960). 1977-იდან საქართვე. მწერალთა კავშირის ლიტ. პროპაგანდის ბიუროს თავ-რეა. ლექსთა პირველი კრებ. „სიყვარულის ასაკი“ 1950 გამოაქვეყნა. პ-ის ძირითადი პოეტური კრებულებია: „განა წყარო ვარ“ (1959), „სადა ხარ, ჩემო მეზღვეო“ (1962), „სიყვარულს უშენებია“ (1963), „ინდი-მინდი“ (1964), „წინათგრძნობა“ (1972), „ლექსები“ (1974) და სხვ. მასვე ეკუთვნის საბავშვო ლექსთა წიგნები: „ჯიუტი ჩიტები“ (1956), „მოდი, ეკა, შევრიგდეთ“ (1970), „ინდი-ფრინდი“ (1976) და სხვ. პ-ის ლექსები თარგმნილია რუს., აზერბ., სომხ., ტაჯ., რუმ., სერბ.-ხორვ., ჩეხ., ბულგ. და სხვ. ენებზე.

კახიძე ჯანსუღ ივანეს ძე (დ. 10. I. 1936, სოფ. ობჩა, მაიაკოვსკის რ-ნი), ქართველი საბჭ. დირიჟორი, ლოტბარი, მომღერალი, კომპოზიტორი. საქ. სსრ სახ. არტისტის (1978). სკკპ წევრი 1963-იდან. 1958 დაამთავრა ვ. სარაჯიშვილის სახ. თბილ. სახელმწ. კონსერვატორია (საგუნდო-სადირიჟორო განზრით). შემოქმედებითი მოღვაწეობა დაიწყო ჯერ კიდევ სტუდენტობის დროს. 1955-62 იყო საქართვე. სახელმწ. საგუნდო კაპელის სამხატვრო ხელმძღვანელი და მთავარი დირიჟორი. 1957 ჩამოაყალიბა ვოკალური ანსამბლი „შვიდეკაცა“ (ახალგაზრდობის VI მსოფლიო ფესტივალის ლაურეატი, ოქროს მედალი). 1962-71 იყო თბილ. ოპერისა და ბალეტის თეატ-

რის დირიჟორი (1965-68 მთავარი დირიჟორი). 1971-73 მიიწვიეს ქ. ლომში (პოლ. სრ) დიდი თეატრის დირიჟორად. აქ 1972 მისი ინიციატივითა და ხელმძღვანელობით დაიდგა ზ. ფალიაშვილის ოპერა „აბესალომ და ეთერი“. 1973-იდან საქართვე. სახელმწ. დამს. სიმფ. ორკესტრის სამხატვრო ხელმძღვანელი და მთავარი დირიჟორია. პ-ს დაწერილი აქვს მუსიკა კინოფილმებისათვის („შერეკილები“, გ. განჩიელთან ერთად, „პირველი მერცხალი“, „დათა თუთაშხია“, ბ. კვერნაძესთან ერთად). პ-ის ხელმძღვანელობით თბილისში პირველად შესრულდა მთელი რიგი სიმფ. ნაწარმოებები (სტრავინსკის „საღმრთო გაზაფხული“, შოსტაკოვიჩის მე-4 სიმფონია, ჰაიდნის 86-ე სიმფონია, შჩედრინის „ანცი შაირები“, ყანჩილის ექვსივე სიმფონია, ნასიძის მე-4, მე-5, მე-6, მე-7 სიმფონიები, მაჭავარიანის მე-2 სიმფონია, გაბრიელის „როსტოკური სიმფონია“, თორაძის მე-2 სიმფონია და სხვ.). რუსთაველის სახ. პრემიის ლაურეატი (1977). დაჯილდოებულია შრომის წითელი დროშის და „საპატიო ნიშნის“ ორდენებით.

კახნიაშვილი ალექსანდრე ილარიონის ძე (დ. 14. VII. 1898, სოფ. დილიკოური, ზესტაფონის რ-ნი), ქართველი საბჭ. ქიმიკოსი. ქიმი. მეცნ. დოქტორი (1952), პროფესორი (1954), საქ. სსრ მეცნ. დამს. მოღვაწე (1963). 1927 დაამთავრა თსუ. 1929-იდან მუშაობს იქვე ორგ. ქიმიკატორაზე. პ-ის შრომები ეძღვნება ორგ. ქიმი. სხვადასხვა საკითხს. მიიღო რიგი ნაერთებისა, რ-თათვისაც დამახასიათებელია ბიოლ. აქტიურობა.

კახოვკა, ქალაქი (1938-იდან) უკრ. სსრ ხერსონის ოლქში, კახოვკის წყალსაცავის მარცხ. ნაპირზე. რკინიგზის სადგ. კახოვკიდან 10 კმ. დიდი სამამულო ომის წლებში (1941 სექტ-იდან 1943 დეკ-მდე) ოკუპირებული იყო გერმ. ფაშისტთა ჯარების მიერ. ომის შემდეგ ქალაქი მთლიანად აღადგინეს. დიდი ქარხნებია: „ტრაქტორმშენებელი“, რკინაბეტონის ნაკეთობათა, ელექტრომშენაულებელი მოწყობილობის, სარემონტო და სხვ. ქალაქის ისტორიის მუზეუმი.

კახოვკის წყალსაცავი, წყალსაცავი მდ. დნებრზე, უკრ. სსრ ხერსონის, დნებროპეტროვსკის, ზაპოროჟიეს ოლქებში. შეიქმნა 1955-58 კახოვკის პილროკვანის კაშხლით. ფართ. 2155 კმ², მოცულობა 18,2 კმ³, სიგრძე 230 კმ, მაქს. სიგანე 25 კმ-მდე, საშ. სიღრმე 8,4 მ, მაქს.-36 მ. აწესრიგებს სეზონურ და, ნაწილობრივ, მრავალწლიურ ჩამონადენს. პ. შ-იდან იწყება ჩრდილოეთ ყირიმის არხი. თევზჭერა. პ. შ-ის ნაპირებზეა ქ-ები: ზაპოროჟიე, ნიკოპოლი, ნოვაია-კახოვკა, კახოვკა, ბერისლავე, კამენკა-დნებროვსკია. **კახოვკაში** პეტრე გრიგოლის ძე [1797-13 (25). VII. 1826], რევოლუციონერ-დეკაბრისტი, გადამდგარი პორუჩიკი, 1825 წ. 14 დეკემბრის აჯანყების ერთ-ერთი აქტიონაწილე. სმოლენსკის გუბ. მემამულის ოჯახიდან იყო. 1825 დამდეგს კ. რილევემა დეკაბრისტების ჩრდილოეთის საზ-ბის წევრად მიიღო. ემბრობოდა რუსეთში რუს. წყობილების დამყარებას, მოითხოვდა მეფის მთელი ოჯახის ფიზ. განადგურებას. აჯანყების დღეს სენატის მოედანზე სასიკვდილოდ დაჭრა პეტერბ. გენ.-გუბერნატორი მ. მილორადოვიჩი და ლაიბ-გერენადერთა პოლკის მეთაური პოლკ. ნ. სტიურლერი. სიკვდილით დასაჯეს პეტრე-პავლეს ციხეში. **კახონიანები**, სოფელი თიანეთის რ-ნში (ტუმურების სოფსაბჭო), ქართლის ქედის აღმ. კალთაზე, მდ. ქუსნოს მარცხ. ნაპირას. ზ. დ. 1130 მ, თიანეთიდან 4 კმ. ტუმურების მეცხოველეობის საბჭ. მეურნეობა. საშ. სკოლა სოფ. ტუმურებში (0,5 კმ). **კახონი**, ლეონტი ერთგულის მიხედვით, ქართველი ხალხის ერთ-ერთი ეთნარქი. იხ. ქართველთა ეთნარქები.

კახურა, სოფელი ლენტეხის რ-ნში (ლენტეხის სადაბო საბჭო), მდ. ცხენისწყლის მარჯვ. მხარეს. ზ. დ. 1100 მ, ლენტეხიდან 4 კმ. ლენტეხის კოლა-ბა (მეცხოველეობა, მემინდვრობა). დაწყ. სკოლა. რვაწლ. სკოლა სოფ. მეღურაში (2 კმ). მინერ. წყაროები. პ-ში დგას შუა საუკ. კოშკი. **კახური თეთრი**, ქართული სამემოდგომო ატმის ჯიში. გაგრცელებულია კახეთში. ხე სწრაფად იზრდება, მომრგვალო ვარჯი აქვს. მე-3 წლიდან მსხმოიარობს. ნაყოფი მწიფდება სექტ. ბოლოს, მსხვილი და მრგვალია, ღარი ოდნავ ემჩნევა, სახრავია. აქვს მოთეთრო, მკვრივი და თხელი შებუსუსული კანი, თეთრი, მკვრივი, ტკბილი, ოდნავ მწკლარტე, წვნიანი, არომატული რბილობი. კარგი საკომპოტე და სასუფრე ჯიშია.

კახური ლორი, უძველესი ენდემური ჯიში. ვერ. გარეული ლორის მოზინაურების შემდეგ ხალხური სელექციის გზით ჩამოყალიბდა ცალკე ჯიშიად. განეკუთვნება მომთაბრე ტიპს. ფერად შავია, ზოგჯერ მუქი ნაცარა ან მოწითალო. აქვს უხეში კონსტიტუცია, გვიან მწიფდება, გარემო პირობებს ადვილად ეგუება, ნაკლებმომთხოვია. იკვებება ტყის მცენარეთა ნაყოფით, იყენებს აგრეთვე თავთავიანი კულტურების ნაწვერალს და ნაკლებნაყოფიერი ტენიანი ჭაღის საძოვრებს. კერატის ცოცხალი მასა 110-120 კგ (უდიდესია 160 კგ), ნეზვისა-95-100 კგ (უდიდესია 130 კგ-მდე). ნაყოფიერება 7-8 გოჭი, მერძეულობა 30-40 კგ. გასუქების პერიოდში დღეღამური წონამატია 200-300 გ. 1 კგ წონის მოსამატებლად სჭირდება 8-8,5 საკვები ერთეული. აქვს მაღალხარისხიანი მჭლე ხორცი, რ-ის წმინდა გამოსავალია 63-64%, ქონისა 20-21%. პ. ლ. გაგრცელებულია თიანეთის, ახმეტის, თელავის, ყვარლის, გურჯაანის, დუშეთის, თეთრი წყაროს და სხვ. რ-ნებში, სადაც 1974 მისი რაოდენობა 2 ათ. სულს აღწევდა. **ნ. მელითაური**.

კაპორი, სადესერტო ლენიო, ამზადებენ წითელი ყურძნის (კაპერნე, საფერავი და სხვ.) ჯიშებისაგან. სახელწოდება მიიღო საფრ. ქალაქ კაპორიდან. პ-ის დასამზადებლად დაჭვლეტილი ყურძნის მასას ათბობენ 45-50°C და უფრო მაღალ ტემპ-რაზე, ან მთელ მტვერებს 80-90°C-მდე ორთქლით, მშრალი ჰაერით, ან 2-3 წუთით ჩაყურსავენ მდუღარე წყალში თუ ბადაგში. სსრკ-ში საუკეთესო პ-ს (16 მოცულობითი % სპირტი და 16-20% შაქარი) ამზადებენ ყირიმში, სომხეთში, აზერბაიჯანში, უზბეკეთში. პ-ს საქართველოშიც (ბოლნისი) ამზადებდნენ.

კბილა თვალის, კ ბ ი ლ ა ნ ა, კბილანური გადაცემის ძირითადი ელემენტი, რ-საც ცილინდრულ ან კონუსურ ზედაპირზე აქვს კბილები, რ-ებიც მოედებიან სხვა კბილანის კბილებს. ცილინდრულ პ. შ-ს კბილები შეიძლება ჰქონდეს გარე ან შიგა ზედაპირზე. კბილები შეიძლება იყოს სწორი, სპირალური, მეგრონული (კუთხური) ან მრუდხაზოვანი. ყველაზე გაგრცელებულია კბილების ევოლუციური პროფილი, უფრო იშვიათად - ციკლოიდური, კანრისებრი და სხვ. პ. შ-ის კონსტრუქცია დამოკიდებულია მის დანიშნულებაზე, ზომასა და ნამზადის მიღების ხერხებზე.

კბილანასებრი (Anarhichadidae), ზღვის თევზების ოჯახი ქორჭილასნაირთა რიგისა. აქვთ წვრილი ქერცლით დაფარული წაგრძელებული სხეული, მაგარი საკვების დასაქუცმაცებლად მომარჯვებული კბილები. ბინადრობენ ატლანტისა და წყნარი ოკეანეების ჩრდ. ნაწილში. პ. აერთიანებენ 2 გვარს: Anarhichthys-ს, რ-იც შეიცავს ერთ სახეობას - გველთევზასებრ კბილანას (A. ocellatus), და Anarhichas-ს, რ-იც აერთიანებს 4 სახეობას: შორეულაღმოსავლურ კბილანას (A. orientalis), ლურჯ კბილანას (A. minor), ხალხიან ან ჭრელ კბილანას (A. lupus)



ვ. კახიძე.



ვ. კახოვსკი.

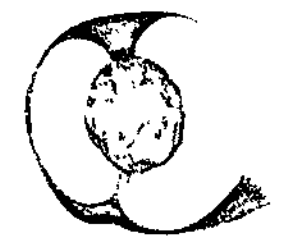

კახური თეთრი.



კახური ლორი.

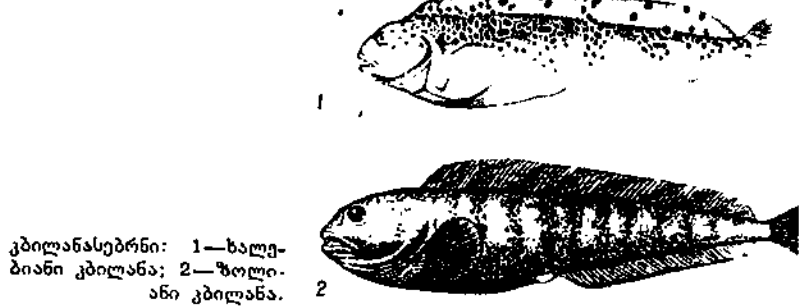

კბილანასებრი: 1-ხალხიანი კბილანა; 2-ზოლიანი კბილანა.

და ჩვეულებრივ ანუ ზოლებიან კბილანას (A. lupus). პ. რეწვის თბიქტებია. ზორცს საკვებად იყენებენ, ტყავისაგან ამზადებენ ხელჩანთებსა და სხვა ნაკეთობას. **კბილანური გადაცემის მაქანიზმი**, ერთმანეთთან მოღებში შემავალი კბილა თვლებისაგან შემდგარი მექანიზმი, რ-იც გადასცემს ბრუნვის მოძრაობას. პ. მ. მ. არის ცილინდრული, კონუსური (იშვიათად ბრტყელი კონუსური), კბილა-ხრახნული (ჭია, პიპოიდური და ხრახნული) და სხვ.

რიცხვის მქონე კბილა თვლების ერთი იარაღით დამუშავების შესაძლებლობა; შეიძლება ერთმანეთთან მოღებში შევიდეს ერთი და იმავე მოდულის კბილა თვლები კბილთა რიცხვისაგან დამოუკიდებლად; ცენტრთაშორის მანძილის ცვლილებისადმი მცირედ მგრძობიარეა; კბილების კონტაქტი მოღების პოლუსზე ძირითადი წრეხაზების მხებდა გამავალ მოდულის წირზე ხდება. ძირითადი წრეხაზების დიამეტრები d_{01} და d_{02} შემდეგი ტოლობებიდან განისაზღვრება: $d_{01} = d_1 \cos \alpha$ და $d_{02} = d_2 \cos \alpha$, სადაც α მოდულის კუთხეა. სწორკბილიანი ცილინდრული კბილა თვლებისათვის $\alpha = 20^\circ$. კბილანური მოდულის ძირითადი პა-

ბში (მუშა ლილგის სიჩქარის სარეგულირებლად), პლანეტარულ და დიფერენციალურ მექანიზმებში და სხვ.

ლიტ.: Решетов Д. Н., Детали машин, 3 изд., М., 1975. **კ. ნუცუბიძე. კბილა შვართება**, შლიცური შეერთება, ხორციელდება კბილისებრი შევრილებისა და ღრმულების, ე. წ. შლიცების მეშვეობით, რ-ებითაც ლილგი უერთდება დეტალის ნახვრეტს. კბილების პროფილის მიხედვით პ. შ. არის სწორკბილიანი (ყველაზე გავრცელებული), ევოლვენტური და სამკუთხა წვრილკბილიანი; (ნახ. 1); სწორკბილიანი პ. შ-თვის დაცენტრების სამი ხერხი არსებობს: დაცენტრება შიგა დიამეტრის d -ის, გარე დიამეტრის D -ის და გვერდითი ზედაპირების b -ის მიხედვით (ნახ. 2). მანქანათმშენებლობაში უმეტესად იყენებენ D -ის მიხედვით დაცენტრებას. თუ შეერთება ნაკლებ ზუსტია, აგრეთვე დიდ და ცვალებად დატვირთვას განიცდის, იყენებენ დაცენტრებას b -ის მიხედვით. მუშაობის პირობების მიხედვით პ. შ. არის მოძრავი (მოსრიალე) და უძრავი.

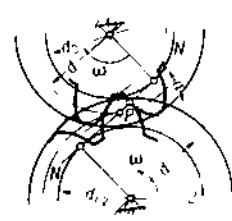

კბილანური გადაცემის მექანიზმი. ნახ. 2. ევოლვენტური პროფილის წარმოქმნა: NN — საერთო ნორმალე; p — მოდულის პოლუსი; α — მოდულის კუთხე; a_1 და a_2 — კუთხური სიჩქარეები; 1, 2 — კბილა თვლები.

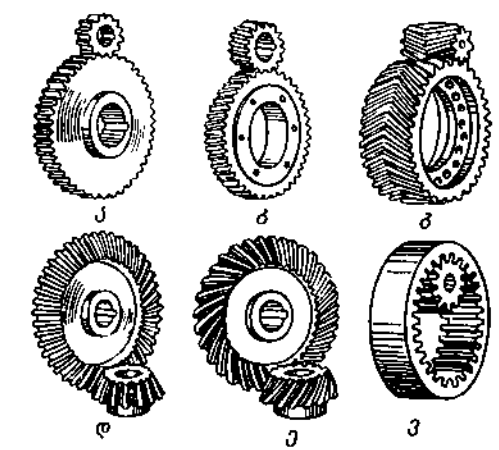

კბილანური გადაცემის მექანიზმი. ნახ. 1. ცილინდრული კბილათვლებიანი კბილანური გადაცემის მექანიზმი: ა — სწორკბილიანი; ბ — ირიბკბილიანი; გ — შვართული; დ — კონუსური; ე — წრიულკბილიანი; ვ — შიგამოდების.

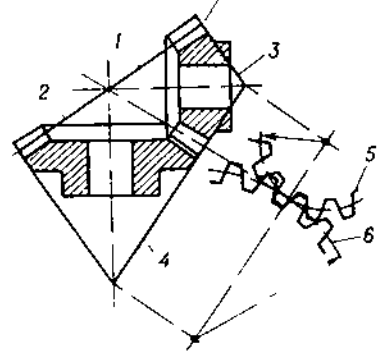

ნახ. 3. კონუსური მოდულის წარმოქმნა.

რამეტრია მოდული m , რ-იც წარმოადგენს კბილა თვლის დამყოფი წრეხაზის დიამეტრის d -ს ფარდობას კბილთა რიცხვთან. არაკორექტირებული ევოლვენტური მოდულისათვის საწყისი და დამყოფი წრეხაზები ერთმანეთს ემთხვევა: $d_1 = d_{d1} = mz_1$ და $d_2 = d_{d2} = mz_2$. ირიბკბილა თვლებში საწყის კონტურად მიღებულია კბილის ხაზის ნორმალური კვეთი, კონუსურ კბილა თვლებში (ნახ. 3) საწყისი ცილინდრი შეცვლილია საწყისი კონუსებით (1 და 2). კბილების პროფილები დაახლ. კბილების გვერდითი ზედაპირების დამატებით კონუსებთან (3 და 4) გადაკვეთის ხაზებია. დამატებით კონუსები საწყისი კონუსების თანადერძულია, მაგრამ მათი მსახველები საწყისი კონუსების მსახველების მართობულია. ევოლვენტური მოდულის გაუმჯობესება შეიძლება კორექტირებით (კბილის შესწორებით, ე. ი. მისი სიმაღლის ან კუთხის შემცირებით, იშვიათად — გაზრდით). საათის მექანიზმებსა და ზოგჯერ სხვა ხელსაწყოებში იყენებენ ციკლოიდური მოდულის მექანიზმსაც. მძიმე მანქანებში ევოლვენტური მოდულის მექანიზმთან ერთად იყენებენ მ. ნოვიკოვის წრიულ-ხრახნული მოდულის მექანიზმს (ნახ. 4). ამ პ. შ. მ-ში კბილების პროფილი შემოწერილია წრის რკალებით (კბილები ირიბია). ერთი კბილა თვლის ამოხეჩილი კბილი კონტაქტში შედის მეორის ჩაზნეჩილ კბილთან; საწყისი შეხება წერტილში ხდება. შეხების წერტილები გადაადგილდება არა კბილების სიმაღლეზე, არამედ ღერძული მიმართულებით; მოდულის ხაზი თვლების ღერძების პარალელურია. ასეთ პ. შ. მ-ს შეუძლია დიდი დატვირთვების ატანა, ზეთის კარგად დაჭერა, ამასთან, იგი მცირე კბილთა რიცხვის მქონე კბილა თვლების გამოყენების საშუალებას იძლევა, რის გამოც შესაძლებელია დიდი გადაცემის ფარდობის მიღება და სხვ.

კბილდასამუშავებელი ჩარხი, კბილა თვლების, ჭია კბილანების, კბილანური ლარტყების და სხვ. დასამუშავებელი ლითონსაჭრელი ჩარხი. არსებობს კბილა თვლების დამუშავების 2 მეთოდი: პირგადასაღები და მოგორვისა. პირგადასაღები მეთოდის გამოყენებისას მჭრელი იარაღი ნამზადზე (კბილებს შორის) ჭრის ღრმულებს; ყოველი კბილის მოჭრის შემდეგ ნამზადი ერთი კბილით შემობრუნდება. კბილა თვლების მოგორვის მეთოდით დამუშავებისას ორი კბილა თვალი ურთიერთშეთანხმებული მოძრაობით ერთმანეთზე მოგორდება; ერთი კბილა თვალი დასამუშ. ნამზადია, მეორე კი — მჭრელი იარაღი, რ-იც შეიძლება იყოს მჭრელპირებიანი კბილა თვალი, ჭია-ხრახნი, სავარცხლური ლარტყა, საჭრისებიანი თავი ან ფრეზი. იარაღი მოძრაობის დროს ქმნის წარმოსახვით კბილა თვალს ან კბილა ლარტყას.

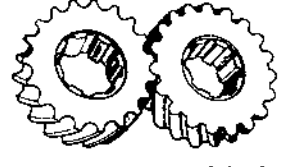

კბილანური გადაცემის მექანიზმი. ნახ. 4. ნოვიკოვის გადაცემა.

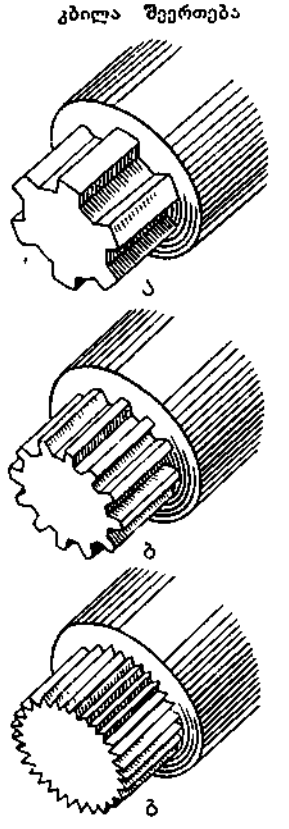

ნახ. 1. კბილა შვართების ძირითადი ტიპები: ა — სწორკბილიანი; ბ — ევოლვენტური; გ — სამკუთხა.

პ. შ. მ-ის კერძო შემთხვევაა კბილანური ლარტყა გადაცემის მექანიზმი, რ-იც ბრუნვის მოძრაობას გარდაქმნის გადატანით მოძრაობად და პირიქით. პ. შ. მ. შეიძლება იყოს გარე მოდულის (როცა კბილა თვლებს კბილები გარე ზედაპირზე აქვს) და შიგა მოდულის (როცა ერთ კბილა თვალზე კბილები შიგა ზედაპირზე მოჭრილი). პ. შ. მ. არის სწორკბილიანი და ირიბკბილიანი (ნახ. 1.). პირველს იყენებენ მაშინ, როცა საჭიროა მცირე ან საშ. სიჩქარით (20 მ/წმ-მდე) მუშაობა, მეორეს კი — საპასუხისმგებლო გადაცემებში, როცა მუშაობა მიმდინარეობს საშ. ან მაღალი სიჩქარით; შვერთულიკბილიანი მძიმე მანქანებში გადასცემს დიდ მომენტებსა და სიმძლავრეებს; წრიულკბილანის ხმარობენ საპასუხისმგებლო კონუსური გადაცემებისათვის. პ. შ. მ-ის გადაცემის რიცხვი i მუდმივი სიდიდეა.

$i = \frac{\omega_1}{\omega_2} = \frac{z_2}{z_1}$, სადაც ω_1 და z_1 არის წამყვანი კბილა თვლების, ხოლო ω_2 და z_2 ამყოფი კბილა თვლების კუთხური სიჩქარე და კბილთა რიცხვი. იშვიათად იყენებენ ისეთ პ. შ. მ-ს, რ-ის კბილა თვლები არაწრიული ცილინდრულია. ამ შემთხვევაში წამყვანი კბილა თვლის სიჩქარე მუდმივია, ხოლო ამყოფისა მდოვრედ იცვლება. პ. შ. მ-ს იყენებენ აგრეთვე სიმძლავრისა და წრიული ძალების გადასაცემად. პ. შ. მ-ის ღირსებაა მცირე გაბარიტები, მაღალი მქკ, დიდი ხანგამძლეობა და საიმედოობა, მცირე დატვირთვა ლილგებზე. პ. შ. მ-ს აქვს ნაკლიც: საჭიროებს დიდ სიზუსტეს დამზადებისას და მუშაობის დროს ხმაურობს. ამასთან, საერთო ნორმალე (მოდულის წირი) კბილა თვლების პროფილებთან შეხების ნებისმიერ წერტილში მოდულის პოლუსზე უნდა გადადიოდეს (ნახ. 2). ცილინდრული გადაცემის მექანიზმისათვის მოდულის პოლუსად ითვლება კბილების შეხების წერტილი საწყის წრეხაზზე, რ-იც დაახლ. კბილების შუაში გადის (ამ ხაზზე კბილა თვლები სრიალის გარეშე ერთმანეთზე მოგორდებიან). კბილის პროფილი შეიძლება იყოს ევოლვენტური, ცილინდრული ან სხვა მრუდით შემოწერილი. კარგი საექსპლუატაციო და ტექნოლოგიური თვისების გამო უფრო გავრცელებულია ევოლვენტური მოდულის პ. შ. მ. მისი უპირატესობანია: კბილთა სხვადასხვა

განასხვავებენ კბილსაფრეზ, კბილსატხ, კბილსარანდ, კბილგამოსაყვან (კბილსახეხ, სახეხ-მისაღეს, კბილმისაღეს, კბილმოსაგორ, კბილსამრგვალებელ) და სხვ. ჩარხებს.

კბილსაფრეზ ჩარხზე ჭრიან ცილინდრულ სწორ, ირიბკბილიან, შვერთულ და ჭია კბილა თვლებს. გავრცელებულია ვერტ. საფრეზი ჩარხები (ნახ. 1). მთავარ ბრუნვის მოძრაობას ასრულებს იარაღი — ჭიაფრეზი. იგი დამატებულია სუპორტზე, რ-იც უძრავი დვარის მიმართ ვერტიკალურად გადაადგილდება. ნამზადი დამატებულია მაგიდაზე და ბრუნავს. ჭიაფრეზისა და ნამზადის ბრუნთა სიხშირე ურთიერთდაკავშირებულია.

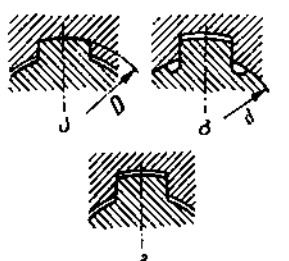

ნახ. 2. სწორკბილიანი კბილაშვართების დაცენტრება: ა — გარე დიამეტრის მიხედვით; ბ — შიგა დიამეტრის მიხედვით; გ — გვერდითი ზედაპირების მიხედვით.

კბილდასამუშავებელი ჩარხი. ნახ. 1. კბილსაფრეზი ჩარხი.

მისი უპირატესობანია: კბილთა სხვადასხვა

ბულია ვერტ. კბილსატები ჩარხები (ნახ. 2). მთავარ, უკუქცევით-წინსვლით მოძრაობას ასრულებს იარაღ-სატები. ამასთან, სატები და ნამზადი ასრულებს შეთანხმებულ წრიულ მიწოდების მოძრაობას. შევრონულ კბილა თვლებს ჭრიან პორიზ. კბილსატებ ჩარხებზე რიგრიგობით მომუშავე მარჯვნივ და მარცხნივ დახრილკბილებიანი ორი სატებით.

კ ბ ი ლ ს ა რ ა ნ დ ჩარხზე (ნახ. 3) მოგორვის მეთოდით ამუშავენ სწორკბილიან კონუსურ კბილა თვლებს. ერთმანეთზე მოგორდება ორი კონუსური კბილა თვალი. ერთი ნამზადია, მეორე კი — წარმოსახვითი ბრტყელი კონუსური კბილა თვალი, რ-საც თავისი მოძრაობით საჭრისებნიანი თავი ქმნის. მთავარ, უკუქცევით-წინსვლით მოძრაობას საჭრისები ასრულებს. ნამზადისა და იარაღის — წარმოსახვითი კონუსური კბილა თვლის ბრუნვა შეთანხმებულია.

კ ბ ი ლ ს ა ხ ე ხ ჩარხზე (ნახ. 4)

კბილდასამუშავებელი ჩარხი. ნახ. 2. ვერტიკალური კბილსატები ჩარხის მუშაობის პრინციპული სქემა.

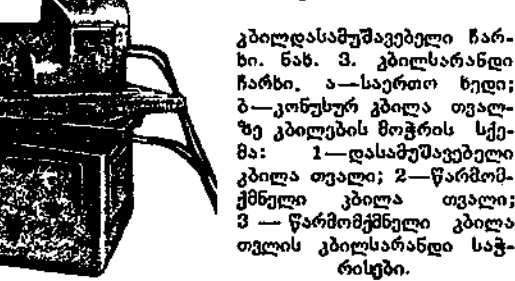

კბილდასამუშავებელი ჩარხი. ნახ. 3. კბილსარანდი ჩარხი. ა — საერთო ხელი; ბ — კონუსურ კბილა თვალზე კბილების მოჭრის სქემა; 1 — დასამუშავებელი კბილა თვალი; 2 — წარმოქმნილი კბილა თვალი; 3 — წარმოქმნილი კბილა თვლის კბილსარანდი საჭრისები.

კბილა თვლებს (ხშირად ნაწრთობს) სუფთად ამუშავენ მოგორვისა ან პირვად-სალები მეთოდით. ერთმანეთზე მოგორდება დასამუშ. კბილა თვალი და იარაღი — ორი ან რამდენიმე სახეხი ქარგოლით შექმნილი წარმოსახვითი კბილა ლარტყა. მოგორვის მეთოდით მუშაობს აგრეთვე ისეთი ჩარხები, რ-ებშიც იარაღად აბრაზიულ ჭიანჭრას იყენებენ.

კ ბ ი ლ გ ა მ ო ს ა ყ ვ ა ნ ჩარხზე ახდენენ კბილა თვლების დაყვანას სპეც. იარაღის — შევერის საშუალებით. იარაღისა და დასამუშ. კბილა თვლის შემხვედრი მოძრაობისას შევერი დასამუშავებელ კბილს ააფხეკს ლითონის თხელ ფენას და გაასუფთავებს ზედაპირს.

ს ა ხ ე ხ-მ ი ს ა ლ ე ს ჩარხზე მიიღება სუფთა ზედაპირის მქონე კბილები. დასამუშ. კბილა თვალი და იარაღი კბილა პონი, რ-ებაც ურთიერთგადაჯვარდინებული ლერძები აქვთ, ბრუნავენ. კბილა თვალი თავისი ლერძის გასწვრივ ასრულებს უკუქცევით-წინსვლით მოძრაობას. მიხეზვა-მიღვსვის ოპერაციას ატარებენ დასამუშ. კბილა თვლისა და პონის კბილებს შორის მუდმივი წნევის დროს.

კ ბ ი ლ მ ო ს ა გ ო რ ჩარხზე ამუშავენ უწრთობ კბილა თვლებს. მათ ზეთის გარემოში (აბრაზიული ფხვნილის გარეშე) მოაგორებენ კბილანა ეტალონებთან.

კ ბ ი ლ ს ა მ რ გ ვ ა ლ ე ბ ე ლ ჩარხზე კბილებს ამრგვალებენ თითო ფრენით, რ-იც ბრუნავს და თან უკუქცევით-წინსვლით მოძრაობას ასრულებს. ფრენის ერთი ორმაგი სვლის დროს კბილა თვალი ერთი კუთხური ბიჯით მობრუნდება.

კ ბ ი ლ ს ა წ ე ლ ა ვ ჩარხზე საწვლავები ამუშავენ ცილინდრულ და კონუსურ კბილანებს (იხ. კბილსატრეობი იარაღი). ასეთი ჩარხები მაღალმძრავლობაში მუშაობენ.

კ. ნუცუბიძე.

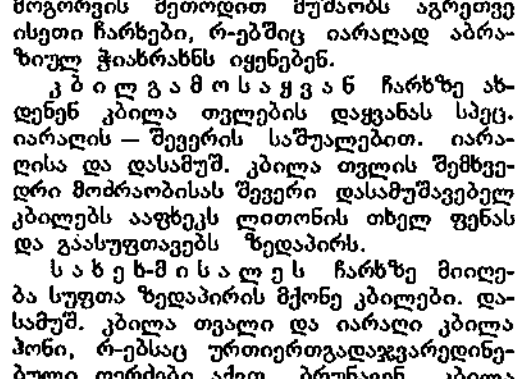

კბილდასამუშავებელი ჩარხი. ნახ. 4. კბილების ხეხვის სქემები: ა — ხეხვა მოყვანილი სახეხი ქარგოლით (პირვად-სალები მეთოდით); ბ — ორი თვლა სახეხი ქარგოლით (მოგორვის მეთოდით); გ — ხეხვა ერთი დისკური სახეხი ქარგოლით (მოგორვის მეთოდით); დ — ხეხვა აბრაზიული ჭიანჭრით (მოგორვის მეთოდით).

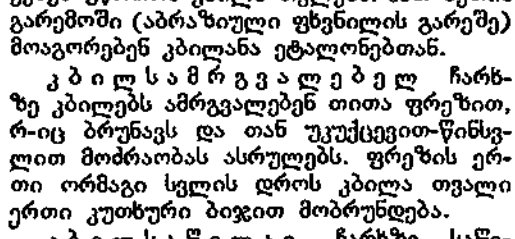

კბილდასამუშავებელი ჩარხი. ნახ. 5. კბილა თვლების მიღვსვის სქემა: 1, 2, 4 — მისაღვსველები; 3 — დასამუშავებელი თვალი.

კბილაზი, ძელოვანი წარმონაქმნები ადამიანისა და ყბიანი ხერხემლიანების პირის ღრუში (აგრეთვე ზოგი თევზის ხახაში), რ-თა ფუნქციაა პირში საჭმლის მოქცევა, მექან. დამუშავება (დაქუცმაცება ან დაღვწვა) და სხვ. კ-ის თავისუფალ ნაწილს ეწოდება გ ე რ გ ვ ი ნ ი, ქსოვილში ჩამალულს — ფ ე ს ვ ი, მათ შემაერთებულ უბანს — ყ ე ლ ი (უმდაბლეს ხერხემლიანთა კ. უფესვთა; ძუძუმწოვრების ზოგ კბილს 2—3 ფესვი აქვს). ა. აგებულია დენტინისაგან, რ-იც გვირგვინზე დაფარულია ემალით ანუ მინანქრით, ფესვსა და ყელზე კი — ძვლის ფენით (ცემენტი ანუ დუღანტი); ემალი კ-ს სიმარგეს აძლევს, ცემენტი კი — ყბებთან აკავშირებს. კ-ში არის შემაერთებელი ქსოვილი (პულპა) ამოვსებული ღ რ უ, რ-შიც ფესვის გამჭოლი ა რ ხ ი თ შემოდის სისხლძარღვები და ნერვები.

პ. განვითარდა კანისეული ჩონჩხის ელემენტების — პლაკოიდური ქერცლის გარდაქმნის შედეგად, მეზოდერმული ლერძისა (წარმოქმნის დენტინს, ცემენტს, პულპას) და მასზე ჩამოყვანილი ექტოდერმული ჩაჩისაგან (წარმოქმნის ემალს). მოცვეთილი პ. იცვლება ახლით (მ ო ც ვ ე ლ ა). ხერხემლიანების უმრავლესობა (ძუძუმწოვრების გარდა) კ-ს რამდენჯერმე იცვლის (პ ო ლ ი ფ ი ო ლ ო ნ ტ ი ზ მ ი); ძუძუმწოვრების უმრავლესობა კ-ს იცვლის ერთხელ (დ ი ფ ი ო ლ ო ნ ტ ი ზ მ ი, პირველად სარძევე კბილი ამოდის, მეორედ — მუდმივი), ზოგი კი (ზოგი არასრულკბილიანი ვეშაპი) საერთოდ არ იცვლის (მ ო ნ ო ფ ი ო ლ ო ნ ტ ი ზ მ ი).

უმდაბლეს ცხოველებს კ. ყბის კიდეზე მიმაგრებული აქვთ ფუძით (ა კ რ ო ლ ო ნ ტ ი ზ მ ი), ქვეწარმავლების უმრავლესობა — გვერდითი ზედაპირით (ა ლ ე ვ რ ო ლ ო ნ ტ ი ზ მ ი), ძუძუმწოვრების, ნიანგების, ზოგი ნამარხი ქვეწარმავლისა და თევზების ცალკეული ფორმების კ. ჩამჯდარია ბუდეებში — ალვეოლებში (თ ე ვ კ ო ლ ო ნ ტ ი ზ მ ი).

ცხოველთა უმრავლესობის პ. მეტ-ნაკლებად ერთნაირია (იზო- ანუ პომოდონტური სისტემა), მაგრამ ხშირად დიფერენცირებულია სხვადასხვა ფუნქციის შესასრულებლად და აგებულია განსხვავდება ერთმანეთისაგან (ჰეტეროდონტული სისტემა); პეტეროდონტულობის ნიშნები ცხოველების თითქმის ყველა ჯგუფში აღინიშნება, მაგრამ სრულყოფილად იგი ძუძუმწოვრებს აქვთ გამოხატული: მათი კ-ის სისტემა შეიცავს საჭრელ კ-ს (1—5 წყვილი), ეშვებს (1 წყვილი), საღეჭ კ-ს (მ წყვილამდე), რ-ებიც ორნაირია — მცირე და დიდი (ვეშაპებს მეორეული პომოდონტიზმი ახასიათებთ). კ-ის ფორმა და ზომა დამოკიდებულია ცხოველის საკვების ხასიათზე და, შესაბამისად, ეკოლოგიურ თავისებურებებზე. განსაკუთრებით მრავალგვარია ძუძუმწოვრების საღეჭი კ., ზოგჯერ მძლავრად განვითარებული საჭრელი კ-იც (მაგ., სპილოს შუანები).

პ-ის რაოდენობა ცვალებადია. ძუძუმწოვრებს შედარებით ნაკლები პ. აქვთ. პ-ის საერთო რიცხვს და თითოეული სახის პ-ის რაოდენობას სისტემატიკური მნიშვნელობა აქვს. ძუძუმწოვრების პ-ის რაოდენობა და შემადგენლობა პ-ის ფორმულით გამოიხატება. ხშირად პ-ის ესა თუ ის ჯგუფი არ ვითარდება და მათ ადგილზე რჩება შუალედი (დ ი ა ს ტ ე მ ა). თითქმის ცხოველთა ყველა ჯგუფში აღინიშნება უკბილო ფორმები (ზოგჯერ მთელი ჯგუფთა უკბილო). ნათაძე.

ა დ ა მ ი ა ნ ი ს პ. საღეჭ-სამეცხველო აპარატის ურთიერთდაკავშირებულ ორგანოთა კომპლექსია, რ-იც მონაწილეობს ლეჭვის, ბგერათა წარმოქმნის და მეცხველების აქტებში. პ. გარემოცულა სხვადასხვა ანატ. წარმონაქმნით და მათთან ერთად ქმნის მეტამერულად განლაგებული პ-ის ორგანოებს. ყოველი კბილი ყბის

სათანადო მონაკვეთთან ერთად წარმოადგენს ყბა-კბილის 'ეგმენტს, რ-იც მოიცავს პ-ს, ლორწოვანი გარსით დაფარულ ყბის ფოსოს (ალვეოლა), პ-ის საფიქსაციო აპარატს, სისხლის მარღვებსა და ნერვებს. ადამიანს 2 წლის ასაკში მთლიანად აქვს განვითარებული ყველა სარძევე კბილი, ხოლო 5—6 წლიდან ეწყება მათი მოცვლა და მუდმივი კ-ით შეესება. ყბიდან ამოწეული პ-ის გვირგვინების ერთობლიობა წარმოქმნის ზედა და ქვედა პ-ის რკალებს. პირის მოკუმვისას პ-ის ურთიერთობას თან-კბილა ეწოდება. ზედა და ქვედა ყბის მოპირისპირე პ-ს ანტაგონისტებს ეძახიან. ყოველ კბილს აქვს თავისი მთავარი და დამატებითი ანტაგონისტი. სტომატოლოგიაში პ-ის რიგის აღსანიშნავად მიიღობოვია პ-ის ფორმულა, რ-შიც ცალკეული პ. აღინიშნება ციფრით, პ-ის ლათ. სახელწოდების პირველი ასოთი ან ორივეთი ერთდროულად. თუ რიგში ან ყბაზე ყველა კბილი შენარჩუნებულია ასეთ რიგს ან ყბას სახე ეწოდება.

გვირგვინის ფორმის მიხედვით გამოყოფენ საჭრელ კ-ს, ეშვებს, მცირე ძირითად (პრემოლარები) და დიდ ძირითად (მოლარები) პ-ს, საჭრელი კ-ის გვირგვინს საჭრელი ფორმა აქვს. ამ კ-ით შესაძლებელია მოკბენა და საკვების ყბაში მოქცევა. ეშვის გვირგვინს კონუსის ფორმა აქვს და ძირითადად საჭმლის გლეჯას ემსახურება. მცირე და დიდ ძირითად პ-ს აქვს ბორცვებიანი და ღარებიანი საღეჭი ზედაპირი; ეს კ. აქუცმაცებენ და ფეკვანს საკვებს. საჭრელი კ., ეშვები და ქვედა პრემოლარები ერთფესვიანი პ-ა, ზედა პრემოლარები და ქვედა მოლარები — ორფესვიანი, ხოლო ზედა მოლარებს 3—3 ფესვი აქვს. პ-ს კბილბუდეში ამაგრებს ბოჭკოთა რთული სისტემა. ეს ბოჭკოები განჭიმულია პ-სა და კბილბუდეში, პ-სა და ღრძილს და კბილსა და კბილს შორის. ადამიანს ყოველ ყბაზე ჯერ 10 მოსაცვლელი (სარძევე) კბილი ამოსდის (4 საჭრელი, 2 ეშვი და 4 ძირითადი), შემდეგ კი 16 მუდმივი კბილი (4 საჭრელი, 2 ეშვი, 4 პრემოლარი და 6 მოლარი).

ვიდრე ბავშვი ძუძუს წოვს და პ. არ სჭირდება, პ-ის მაგვირობას ასრულებს ღრძილის თავისუფალ კიდეზე დართული ლორწოვანი გარსის მორგევი, რ-იც უადვილებს ბავშვს ძუძუს დვრილის პირში დაჭერას და წოვას. შემდეგ იწყება მოსაცვლელი პ-ის ამოჭრა (საჭრელი პ-ის 6—9 თვეზე, პირველი ძირითადი პ-ისა — 12—14 თვეზე, ეშვებისა — 15—20 თვეზე, მეორე ძირითადი პ-ისა — 20—30 თვეზე). სარძევე პ-ს ბავშვი იმავე რიგით იცვლის, როგორც ამოსდის. სარძევე პ-ის ადგილას ამოსულ მუდმივ პ-ს შემცველი ეწოდება (ყოველ ყბაზე 10), დანარჩენ 6 კბილს კი — დამატებითი პ. მუდმივი პ-ის ამოსვლა იწყება 5—6 წლიდან (საჭრელი პ.) და მოაგრდება 14 წლისათვის. მე-3 მოლარები ანუ „სიბრძნის“ პ. 17—25 წლის ასაკში ამოდის.

თუ დაზიანებულ პ-ს დროზე არ ვუმკურნალებთ, ეს შეიძლება კუჭ-ნაწლავის ტრაქტის, გულ-სისხლძარღვთა სისტემის, თირკმლებისა და სახსრების მძიმე დაავადების მიზეზი გახდეს.

ლიტ.: ნ ა თ ი შ ვ ე ლ ი ა., ადამიანის საღეჭი აპარატი, თბ., 1937; З у б о в А. А., Оdonтология, М., 1968. გ. აბაშიძე. კბილაზიანი ფრინველები (Odontognathae ან Odontornithes), ცარცული პერიოდის ამომწყდარი ფრინველების ქვეკლასი, პქონიათ კბილები (აქედან მოდის სახელწოდება). ზოგი მეცნიერი პ. ფ-ს აერთიანებს Neornithes-ის (ახალ ანუ თანამედროვე ფრინველების) ქვეკლასში. პ. ფ-ს ეკუთვნის 2 რიგი: პესპერორნისები და იქთორნისები. კბილაზის ამოჭრა, ღრძილის ლორწოვანი გარსის გაჭრა და ღრძილის კიდეზე კბილის გვირგვინის თანდათანო-

ბით გამოჩნება. ადამიანს კბილები ორჯერ ამოსდის — პირველად სარძევე, მეორედ კი მუდმივი (იხ. სტ. კბილები). ზოგჯერ (მაგ., რაქიტის დროს) შეიძლება დაირღვეს პ. ბ-ის ვადები და რიგი. განსაკუთრებით ხშირია სიბრძნის კბილის ამოჭრის პათოლოგია. XX ს-თვის დამახასიათებელია პ. ბ-ის დაჩქარება, რასაც აქცელერაციას უკავშირებენ.

კბილთითრა (Crociodura), ბუბუმწოვრების გვარი ბიგასებრთა ოჯახისა. მათი სხეულის სიგრძეა 4—10 სმ. გავრცელებული არიან უმთავრესად აფრიკაში, აგრეთვე ევროპასა და აზიაში; სსრკ-ში — ველის ზონაში. საქართველოში პ.-ს 5 სახეობაა, რ-ებიც ბინადრობენ ტყეებში, ბუჩქნარებში, ბაღებში, მთის ხევებსა და ხრამებში, ზოგჯერ ადამიანის სამოსახლოს მახლობლად. გავრცელებული არიან ზ. დ. 2200 მ-მდე. იკვებებიან მწერებით, მათი მატლებით, მოლუსკებით, რითაც მნიშვნელოვანი სარგებლობა მოაქვთ.

კბილიანი ვაშაპი (Odontoceti), ბუბუმწოვრების ქვერიგი ვეშაპების რიგისა. მათი სხეულის სიგრძე 1,2—20 მ აღწევს. აქვს 1—240-მდე კბილი, ერთი ნესტო, რ-იც თხემზე იხსნება. მათი ორიენტაციის ძირითადი ხერხია ექოლოკაცია. გავრცელებული არიან ყველა ოკეანესა და ზღვაში, ზოგი დიდ მდეშოვან ბინადრობს. ქვერიგში 4 ოჯახია: კაშალოტისებრნი, მდინარის დელფინისებრნი, დინგინისკარტა ვეშაპები და დელფინისებრნი. იკვებებიან თევზით, თავფეხიანი მოლუსკებით, კბილნაირებით. იყენებენ მათ ცხიმს, ხორცს, სპერმაცეტს. ზოგი სახეობის რაოდენობა ძალზე შემცირებულია; ზოგი დაცულია საერთაშ. კანონით.

კბილის ზორბანაძა, სამედიცინო აპარატი, რ-იც აბრუნებს სხვადასხვა ფორმისა და სხვადასხვა მასალისგან დაშლადებულ კბილის ბურღს. იყენებენ კბილის მაგარი ქსოვილების დასამუშავებლად. პ. ბ. შეიძლება იყოს ფეხის (თითქმის აღარ იყენებენ), ელექტრული და ტურბინიანი. ელექტრული ბორმანქანის ბუნიკში გამაგრებულ კბილის ბურღს ამობრუნებს ელექტრომტრავა, ტურბინიანში კი — ბუნიკში მოთავსებული ტურბინა, რ-საც აბრუნებს კომპრესორიდან მიწოდებული შეკუმშული ჰაერის ნაკადი. ელექტრონული პ. ბ-ის ბურღის ბრუნვის სიხშირეა 30 ათ. ბრ/წთ, ტურბინიანისა — 350 ათ-მდე ბრ/წთ. ბურღის ბრუნვის სიხშირის მომატება უმტკივნეულოს ხდის კბილის დამუშავებას, რადგან მინიმუმამდე მცირდება ვიბრაცია და კბილზე დაწოლა.

კბილის დაბანა, კბილის კარიესული ღრუს დახურვა რომელიმე ხელოვნური საბეჭნი მასალით. პ. ბ-ის მიზანია შეაჩეროს კბილის კარიესის განვითარება, აღადგინოს კბილის ანატ. მთლიანობა და ფიზიოლ. ფუნქცია. პ. ბ-მდე აუცილებელია კბილის მექან. დამუშავება — კარიესული ღრუს გახსნა, გაფართოება, დარბილებული შიგთავსის მოცილება, ღრუს ფორმირება, ქიმ. დამუშავება, გამოშრობა და დაბეჭნა. მკურნალობის პროცესში კარიესული ღრუს დასაბურად იყენებენ დროებით ბეჭნს (ხელოვნური დენტინი, თაბაშირი და სხვ.). მუდმივი ბეჭნისათვის გამოყენებული მასალა უნდა იყოს მტკიცე, მაგარი, ფერით შეესაბამებოდეს კბილის ბუნებრივ ფერს, ნერწყვისა და სხვადასხვა გამლიზიანებლის მოქმედებით არ უნდა იცვლიდეს ფიზ.-ქიმ. თვისებებს და სხვ. მუდმივი ბეჭნისათვის იყენებენ კბილის სამკურნ. ცემენტის (ფოსფატცემენტი, სილიკატცემენტი, სილიდონტი და სხვ.), ვერცხლისა და სპილენძის ამალგამას, გუდაპისს, პლასტმასას და სხვ., აგრეთვე კბილის ჩანართებს (ოქროს, პლატინის, ფაიფურის მასალის კარკასი), რ-ებიც ძირითადად კბილის დაშლილი გვირგვინის აღსადგენად იმარება. საბეჭნი მასალის შერჩევა კარიესული ღრუს სიღრმის, ლოკალიზაციისა და კბილ-

თა ჯგუფის მიხედვით ხდება. სათანადო წესის დაცვით დაბეჭნილი კბილი წლების მანძილზე ინარჩუნებს ფორმას და ფიზიოლ. ფუნქციას.

პბილის პარიაზი, კბილის მაგარი ქსოვილების დაავადება, პოლიეტიოლოგიური პათოლოგიური პროცესი, რ-ის დროსაც ზიანდება მინანქარი, დენტინი, ცემენტი და კბილში წარმოიქმნება კარიესული ღრუ. უმეტესად 7—18 წლის მოზარდები ავადდებიან. პ. ბ. შეიძლება გამოიწვიოს არასრულფასოვანმა კვებამ, არახელსაყრელმა სანიტ. და კლიმატ. პირობებმა, რაიმე დაავადებამ და სხვ. ტროფიკის მოშლის შედეგად კბილის მაგარ ქსოვილებში ირღვევა ნივთიერებათა ცვლა და კვება, პირის ღრუში არსებული მუდმივი გამლიზიანებელი ფაქტორის (ქიმ., ინფექციური, თერმული) შემოქმედებით კბილის მაგარი ქსოვილი ადვილად ზიანდება და იშლება; კბილის ზედაპირზე (უფრო ხშირად საღებზე) ჩნდება მინანქრის ლაქა, რ-იც ჯერ ცარცისფერია, შემდეგ კი პიგმენტები უჩნდება. ლაქის მიდამოში მინანქარი ხორკლიანია, ნელ-ნელა რბილდება, იშლება და ჩნდება ღრუ; რღვევის პროცესი თანდათან ღრმად მდებარე ფენებზე ვრცელდება და მისი შეჩერება მხოლოდ კბილის დაბეჭნით შეიძლება.

მკურნალობა: კარიესული ღრუდან დარბილებული დენტინის მოცილება, ღრუს მექან. და ქიმ. დამუშავება და დაბეჭნა.

პროფილაქტიკა: ბავშვის ორგანიზმის უზრუნველყოფა ჯერ კიდევ მუცლად ყოფნის პერიოდისა (4—5 თვეს) 11 წლამდე აუცილებელი მარილებით, განსაკუთრებით ფოსფორით, კალციუმით და D ვიტამინით; კვების რაციონალური რეჟიმი; პირის ღრუს სანიცია და სხვ.

პ. ბ. ბადოშვილი.
კბილის რატენცია (ლათ. retentio — შეკავება), კბილის ამოჭრის ანომალია, ყბის ძვალში კბილის შეჩერება; ვლინდება რენტგენოგრაფიაზე.

კბილის ძვა, დენტოლოთიაზისი, მკვრივი დანაღეჭი კბილებზე; შედგება ორგანული ფუძისა (საჭმლის ნარჩენები, მიკროორგანიზმები, გარქოვანებული ეპითელიუმის უჯრედები და სხვ.) და მარილებისაგან (ძირითადად ფოსფორმეზა და კალციუმისაგან). რ-ებიც ნერწყვიდან ილექება ცხილებზე. უმეტესად ჩნდება კბილების კუდი მოვლის შედეგად. პ. ბ. იწვევს ღრმისებრი ანთებას (გინგივიტი), კბილის ფესვების გაშიშვლებას, კბილები მორყევას და სხვ. **პროფილაქტიკა**: ლეჭვის ჰიგიენა (საკვები ყველა კბილით უნდა ილეჭებოდეს), კბილების გულმოდგინედ გაწმენდა ჯაგრისით, წელიწადში 1—2-ჯერ სტომატოლოგთან პ. ბ-ის მოცილება.

კბილნაპარალასუბარი (Selenodontidae), ბუბუმწოვრების ოჯახი მწერიჭამიების რიგისა. მათი სხეულის სიგრძე 30—35 სმ. დაფარულია უხეში ბალნით; აქვთ ვიწრო, ხორთუმიანებური და წვრილი დინგი. გავრცელებული არიან დიდი ანტილის კ-ებზე. ოჯახში 1 გვარია — კბილნაპარალა (Selenodon), რ-იც 2 სახეობას მოიცავს: პაიტურ კბილნაპარალას (S. paradoxus) და კუბურ კბილნაპარალას (Atopogale cubana). პ. ცხოვრობენ ტყეში. აქტიური არიან ღამით. იკვებებიან მწერებით, ჭიებით, მოლუსკებით, ბაყაყებით, ხელიკებით.

კბილსაზომი იარაღი, კბილა გადაცემის მექანიზმის გასაზომი საშუალებები. პ. ბ-ით ზომავენ შიგა და გარე მოდების სწორ და ირიბ კბილიან ცილინდრულ, შეგროვულ, კონუსურ კბილა თვლებს (კბილანებს), ჭიანჩაზნებს, ჭიანჩაზნებს. განსაკუთრებულ ჯგუფშია გავრთიანებული მცირემოდულიანი კბილანების (1 მმ-ზე ნაკლები მოდულის) გასაზომი იარაღი. პ. ბ-ით ამოწმებენ კბილანების კინემატი-

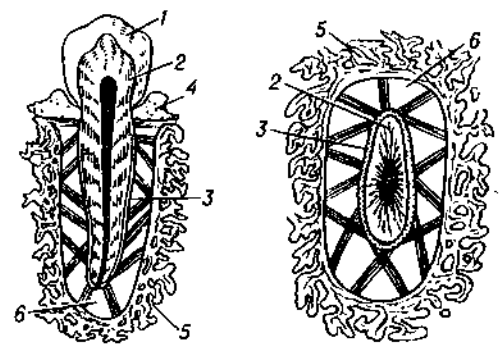

ადამიანის კბილის აგებულების სქემა: 1—მინანქარი; 2—დენტინი; 3 — ცემენტი; 4 — ღრბილის კედელი; 5—კბილის ალვეოლის კედელი; 6 — პერიცემენტი.

კურ სიზუსტეს, მუშაობის სიმდოვრეს, კონტაქტის სისრულესა და გვერდითს ღრეჩოს. უნივერს. ხელსაწყოებით შეიძლება რამდენიმე ან ერთი პარამეტრის შემოწმება (ზომების განსაზღვრულ დიაპაზონში). პ. ბ. არის საჩარხო (სტაციონარული) და ზესადები. უფრო გავრცელებულია საჩარხო პ. ბ. ბ-ით ატარებენ კბილანების მისაღებ (საბოლოო), პროფილაქტ. და ტექნოლ. კონტროლს. საბოლოო კონტროლისას ამოწმებენ კბილანების სიზუსტეს. ამ შემთხვევაში კონტროლი კომპლექსურია — ვლინდება კბილანების ურთიერთდაკავშირებულ ელემენტის ცდომილებანი. პროფილაქტ. კონტროლი ითვალისწინებს კბილსაჭრელი ჩარხის გეომ. და კინემატიკური სიზუსტის, კბილსაჭრელი იარაღის, სამარჯვისა და ნამზადის სიზუსტის შემოწმებას. ტექნოლ. კონტროლისას ამოწმებენ კბილანების ცალკეულ ელემენტებს (ბიჯს, პროფილს და სხვ.), რ-თა ცდომილების მიხედვით მსჯელობენ კბილანების დამუშავების ტექნოლ. პროცესის დარღვევის შესახებ. გაზომვის ბაზა უნდა ემთხვეოდეს დეტალის ჩარხზე დაყენების ბაზას. პრაქტიკაში ტექნოლ. კონტროლის ხელსაწყოებს ხშირად იყენებენ მისაღები კონტროლისათვის. კბილანების წარმოებისას იყენებენ აგრეთვე აქტ. კონტროლის ხელსაწყოებს, რ-ებიც დაყენებულია კბილსაჭრელ ჩარხზე და მართავენ კბილის მოჭრის პროცესს. ცილინდრული კბილანების მაჩვენებლების პ. ბ-ით ზომავენ კინემატიკურ ცდომილებას და წრული ბიჯის სხვაობას, კბილანის გვირგვინის რადიალურ ცემას (ცემსაზომი), ცენტრთაშორის მანძილს (ცენტრთაშორისის საზომი), მოდების ბიჯს, კონტაქტის ხაზის ფორმასა და მდებარეობას (კონტაქტსაზომი), კბილის მიმართულებას (სელასაზომი), პროფილის საწყისი კონტურის მდებარეობას. პ. ბ-ის ნაირგვარობას განაპირობებს კბილანების გეომ. ფორმის სირთულე, მათი დამუშავების მეთოდების მრავალფეროვნება და სხვ.

კბილსაჭრელი იარაღი, ლითონსაჭრელი იარაღი, რ-ითაც ამუშავებენ კბილა

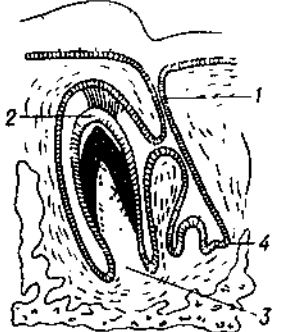

კბილის განვითარების სქემა: 1—კბილის ფორფიტა; 2—მინანქრის ორგანო; 3—კბილის პულპა; 4—მუდმივი კბილის ჩანასახი.

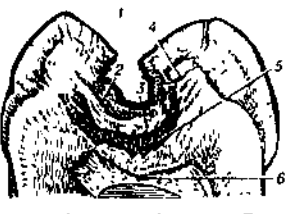

კბილის კარიესი: 1—ნეკროზის (კვდომის) ზონა; 2—დარბილების ზონა; 3—მინანქრის მომატებული გამჭვირვალობის ზონა; 4—მინანქარ-დენტინის საზღვარი; 5—გამჭვირვალე დენტინის ზონა; 6—შეცვლილი ოდონტობლასტიები.

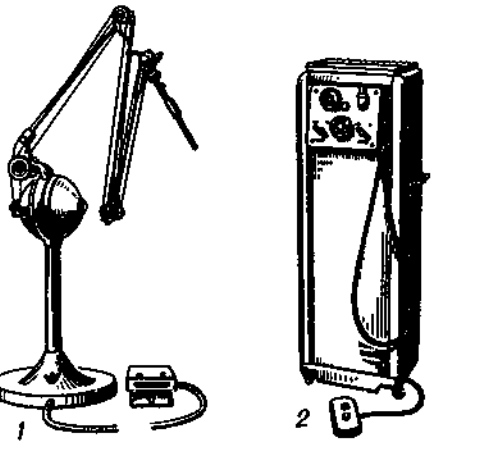

კბილის ბორმანქანა: 1—ელექტრული; 2—ტურბინიანი.

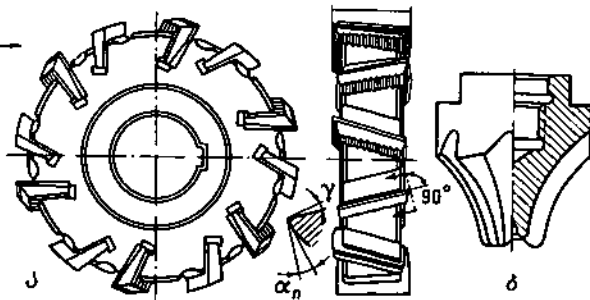

კბილსაჭრელი იარაღი. ნახ. 1. კბილსაჭრელი ფრეზები: ა — დისკური; ბ — თითა; ა₂ — ფრეზის კბილის უკანა კუთხე ფრეზის ღერძის პერპენდიკულარულ სიბრტყეში; γ — წინა კუთხე.

თვლებს, ხრუტუნა და ჭიაკბილანებს, შლიცურ ლილვებსა და სხვა კბილებიან დეტალებს. პირდაპირად კბილებიან მეთოდის გამოყენებისას კბილა თვლებს ამუშავებენ სარანდი საჭრისებით, მოდულური, დისკური ან თითა ფრეზებით, კბილსაჭრელი თავებით, მოყვანილი სახები ქარგოლებით. ამ იარაღების პროფილი უზუსტად შეესაბამება დასამუშ. კბილა თვლის ღრმულის პროფილს. მოგორვის მეთოდით სარგებლობისას კბილა თვლების დასამუშავებლად იყენებენ კბილსაჭრელ სავარცხლებს, ჭიაფრეზებს, სატენებს, კბილსარანდი საჭრისებს, საჭრისებიან თავებს, სახებ ქარგოლებს. მოდულური დისკური ფრეზებს (ნახ. 1, ა) ამზადებენ ანაწყოების სახით (8, 15, 26 ცალად). ანაწყოების თითოეულ ფრეზს განსაზღვრული მოდულისა და დიაპაზონის კბილთა რიცხვის კბილანების მოსაჭრელად იყენებენ, თითო ფრეზს (ნახ. 1, ბ) კი — 20 მმ-ზე მეტი მოდულის სწორ და ირიბკბილა კბილა თვლების მოსაჭრელად.

კბილსაჭრელი თავით ერთდროულად ამუშავებენ 2-6 მმ-მდე მოდულის კბილანების ყველა კბილს. კბილსაჭრელი სავარცხელი კბილანა ლარტყაა, რაც მუშაობს ისე, როგორც მოყვანილი სარანდი საჭრისი. სწორკბილიანი კბილსაჭრელი სავარცხლით (ნახ. 2, ა) ჭრან ცილინდრულ, ხოლო ირიბკბილიანი (ნახ. 2, ბ) — შევრთულ კბილანებს. კბილებს ჭრან ორი სავარცხლით; მარცხენა რანდავს მარცხ. მიმართულების კბილებს, მარჯვენა კი — მარჯვ. მიმართულებისას. ჭიაფრეზს (ნახ. 3) იყენებენ კბილანების შავი და სუფთა მოჭრისათვის. სატენი მჭრელი ელემენტებით აღჭურვილი კბილა თვლია. მისი დანიშნულებაა შიგა და გარე მოდების კბილანების მოჭრა. კბილსარანდი საჭრისებს კბილანებს მოჭრა. კბილსარანდი საჭრისებს კბილანებს მოჭრა. კბილსარანდი საჭრისებს კბილანებს მოჭრა.

კბილსაჭრელი იარაღი. ნახ. 2. კბილსაჭრელი სავარცხლები: ა — სწორკბილიანი; ბ — ირიბკბილიანი.

კბილსაჭრელი იარაღი. ნახ. 3. ჭიაკბილანების მოსაჭრელი ჭიაფრეზი.

კბილსაჭრელი იარაღი. ნახ. 4. კბილსარანდი საჭრისი. ა — ალესვის კუთხე; ბ — საერთო ხელი.

კბილსაჭრელი იარაღი. ნახ. 5. კბილსარანდი საჭრისებიანი თავი (1) და კბილა თვალი (2).

ფრეზებს, მრავალკვლიან ჭიაფრეზებს. წარმოებაში დანერგულია კბილანების მოჭრის პროგრ. მეთოდები. მაგ., პროგრესულია კბილების დაჭდვის მეთოდი კბილანა საჭდველებით. კ. ნუკობიძე. კაპინი ივანე (იოპანეს) გუსტავის ძე [დ. 11 (24). IX. 1905, რანუ, ახლანდ. კოპტლა-იარვეს რ-ნი, ესტ. სსრ], საბჭ. პარტიული და სახელმწიფო მოღვაწე. სოციალისტური შრომის გმირი (1975). სკკპ წევრი 1927-იდან. შრომითი საქმიანობა დაიწყო 1923-იდან. 1925-26 სწავლობდა ლენინგრ. საბჭ. პარტ. სკოლაში. 1927-31 მუშაობდა ლენინგრ. ოლქის გატინის რ-ნის სუსანიოს საბჭოში. 1931-იდან პარტ. სამუშაოზეა ლენინგრ. ოლქში. 1936-38 სწავლობდა წითელი პროფესორის ისტ.-პარტიულ ინ-ტში. 1941-იდან ხელმძღვანელ პარტ. სამუშაოზეა ესტ. კპ(ბ) ცკ-ში. 1947-48 ესტ. კპ(ბ) ცკ-თან არსებული პარტიის ისტ. ინ-ტის — სკ. კპ(ბ) ცკ-თან არსებული მარქსიზმ-ლენინიზმის ინ-ტის ფილიალის დირექტორი. 1948-50 ესტ. კპ(ბ) ცკ-ის მდივანი. 1950-იდან ესტ. კპ ცკ-ის პირველი მდივანი, 1978 აგვ-დან ესტ. სსრ უმაღლესი საბჭოს პრეზიდიუმის თავ-რე, ნოემბრიდან — სსრკ უმაღლესი საბჭოს პრეზიდიუმის თავ-რის მოადგილე. სკკპ XIX-XXV ყრილობებზე აირჩიეს სკკპ ცკ-ის წევრად. სსრკ III-X მოწვევების უმაღლესი საბჭოს დეპუტატი. დაჯილდოებულია 5 ლენინის ორდენით, შრომის წითელი დროშის ორდენითა და მედლებით.

კეგელი, კეგელი (გერმ. Kegel), სასტამბო შრიფტის ზომა, რაც მოიცავს ასონიშნის (თვალის) სიმაღლესა და ე. წ. მხარულებს — თვალის ზემოთ და ქვემოთ მდებარე თავისუფალ სივრცეს (რაც ქმნის შუალედებს ტექსტის სტრიქონებს შორის დაბეჭდილ წიგნში, გაზეთში და ა. შ.; იხ. ლიტერა). პ-ს ზომად სსტამბო პუნქტებით (პუნქტი უდრის 0,376 მმ) ან კვადრატებით (48 პუნქტი). სსრკ-ში იყენებენ შემდეგი პ-ის შრიფტებს: 5; 6 (ნონაბრელი); 7; 8 (პეტიტო); 9 (ბორგესი); 10 (კორპუსი); 12 (ციცირო); 14; 16; 20; 24; 28 და 36 პუნქტი, აგრეთვე 1; 1 1/4; 1 1/2; 2; 2 1/2; 3; 4; 5; 6; 8; 10; 12 და 15 კვადრატი. ქსე-ის სტატიების ძირითადი ტექსტი აწყობილია პ. 6 შრიფტით (ა. ლუბაძის მიერ სპეციალურად შექმნილი ე. წ. „საენციკლოპედია“ შრიფტით).

კედიანი, ქალაქი ლიტვ. სსრ-ში, მდ. ნიავეისის (ნიამუნასის შენაკადი) ნაპირზე. კედიანიის რ-ნის ცენტრი. რკინიგზის სადგური ვილიუს-შიაულიაის ხაზზე. ვილიუსიდან 133 კმ. სავატ. გზების კვანძი. ქიმიკომბინატი, ელექტროაპარატურის, ლითონ- და რკინბეტონის კონსტრუქციების, ბიოქიმ., ხის დასამუშ., ყველკარაქის, საკონსერვო და შაქრის ქ-ნები, ელვაატორი. მხარეთმცოდნეობის მუზეუმი. მატთანში პირველად მოიხსენიება XIV ს-ში. ქალაქია 1590-იდან.

კედიანი (Cedrus), მარადმწვანე წიწვოვან მცენარეთა გვარი ფიჭვისებრთა ოჯახისა. ერთსახლიანი მაღალი პირამიდული ან გაშლილგარჯიანი ხეებია. გვარი მთიანეთში 4 სახეობას, რთაგან 3 (ლიბანური, ატლასური და მოკლეწიწვა პ.) გავრცელებულია ხმელთაშუაზღვისპირეთის ოლქის ალმ. და სამხრ. ნაწილში, ერთი კი (ჰიმალაიური პ.) — ჰიმალაის დას. ნაწილში. სსრკ-ში — ყირიმში, კავკასიასა და შუა აზიის სამხრ. ნაწილში — კულტივირებულია 3 სახეობა: ლიბანური, ატლასური და ჰიმალაიური პ. საქართველოში ყველაზე ფართოდ არის მოშენებული ჰიმალაიური პ. (C. deodara), რ-ის სიმაღლეა 50-60 მ, სისქე — 3,5 მ. აქვს 7-10 მ სიგრძის გირჩა და სხვა სახეობებთან შედარებით უფრო გრძელი (25-50 მმ) მომწვანო-ლურჯი წიწვი. გავრცელებულია ავღანეთის, ბელუჯისტანის და ჩრდ.-დას. ჰიმალაის მთებში ზ. დ. 1000-3600 მ-მდე.

საქართველოში შემოიტანეს XIX ს. II ნახევარში. მოხედავად იმისა, რომ ტენის მოყვარული ზეა, მტ-ნაკლებად გვალვადა ყირვამძლე გამოდგა თბილისსა და მის მიდამოებში. საქართველოში კარგად ხარობს ზ. დ. 1200 მ-მდე. საკმაოდ სწრაფმზარდია. სამშობლოში ცოცხლობს 1000 წლამდე. თბილ. ბოტან. ბაღში ყვავის ნოემბ.-დეკ-ში, სხვა ქ-ებზე 1 თვით გვიან და მათთან ჰიბრიდებს არ იძლევა. დეკორატიულია და სლოიტრებოდ და სახეივნო ჯიშად იყენებენ. აქვს მავარი, მკვრივი და გამძლე მერქანი, რ-საც იყენებენ სამშენებლო და საავეჯო მასალად, გემთმშენებლობაში. ლიბანიური პ. (C. libani) და ატლასური პ. (C. atlantica) დიდად არ განიხრევა ჰიმალაიური პ-გან და ისევე იყენებენ. მოკლეწიწვა პ. (C. brevifolia) კი ტანდაბალი (12 მ-მდე სიმაღლის) ზეა, ჩვენში არ გვხვდება. ვ. მირზაშვილი.

კედიანი, იხ. საბაშვილი სერაპიონ სოვრატის ძე.

კედიანი ვალერიან ალექსანდრეს ძე [1 (14). VIII. 1911, ზუგდიდი, — 5. V. 1968, თბილისი], ქართველი საბჭ. არქიტექტორი. საქ. სსრ დამს. ინჟინერი (1961). სკკპ წევრი 1942-იდან. 1932 დაამთავრა საქართველოში მშენებლო-საინჟინრო ინ-ტი (ახლანდ. ე. ი. ლენინის სახ. პოლიტექ. ინ-ტი). ეწეოდა პედ. მოღვაწეობას საქ. პოლიტექ. ინ-ტში 1931-33, თბილ. სამხატვრო აკადემიაში 1933-68. პ-ს შემოქმედებისათვის დამახასიათებელი იყო თანამედროვე არქიტექტურის შესატყვისი ეროვნ. დახვეწილი ფორმის, დეკორატიულობის ძიება. მთავარი ნამუშევრები: წყალტუბოში — სანატორიუმი „მეტალურგი“ (თანაავტორი ნ. სოლოვიოვა, 1957), მე-9 სააბაზანო (ი. ზაალი-შვილთან ერთად), უსინათლოთა საზ-ბის სანატორიუმი და სხვ. ნაყოფიერად მუშაობდა კურორტების (წყალტუბო, ბაკურიანი), ქალაქების (ფოთი, რუსთავის მარცხ. სანაპირო), საბჭ. მეურნეობებისა (ზუგდიდი, წალენჯიხა) და მუშათა დასახლებების (ბოლნისი, ეკლარი) გენ. დაგეგმარების პროექტების შედგენაზე. დაჯილდოებულია წითელი დროშის ორდენითა და მედლებით.

კედიანი, კინწურაშვილი. კედიანი (Kediri), ქალაქი ინდონეზიაში, ე. იავის აღმ. ნაწილში, ბრანტასის ხეობაში. 179 ათ. მცხ. (1971). სოფ. მეურნ. პროდუქციის პირველადი გადამამუშავება (საფეიქრო, შაქრის, ზეთსახდელი და სხვა საწარმოები).

კედიანის მხატვრობა, კედელზე მიმაგრებულ ტილოზე ან ქალაქზე, ანდა უშუალოდ ბათქაშზე საღებავებით დახატული სურათები და ორნამენტები. პ. მ. შეიქმნა შესრულდეს ფრესკის, წებოვანი ფერწერის, ტემპერის, ცვილოვანი ფერწერის, ზეთის ფერწერის ტექ. საშუალებებით. XIX ს-იდან გავრცელდა აგრეთვე სილიკატური ფერწერა. ზოგჯერ პ. მ-ს პირობითად მიაკუთვნებენ მოზაიკას. პ. მ-ის უძველეს ნიმუშებს წარმოადგენს გვიანდ. პალეოლითური ეპოქის გამოსახულებები მღვიმეებში და კლდეებზე. არქიტ. ნაგებობათა მოხატვა გავრცელებული იყო ძვ. ეგვიპტეში, განსაკუთრებით ძვ. წ. III-I ათასწლეულებში; ტამპერსა და პირამიდებს რთავდნენ საკულტო, პატალური, ყოფითი და სხვ. სცენების ამსახველი გამოსახულებებით. ძვ. წ. II ათასწლ. მიეკუთვნება ჩინური პ. მ-ის ნიმუშები; ძვ. წ. I ათასწლ. — ურარტული. ძვ. წ. II ათასწლეულში ეგვიპტურ სამყაროში შეიქმნა პ. მ., რ-იც ანტ. ფერწერის წინამორბედად ითვლება. ძვ. საბერძნ. პ. მ-ის ოსტატებმა (პოლიგნოტე და სხვ.) შექმნეს მოქალაქეობრივი შინაარსით აღსავსე კედლის მოხატულობანი. ძვ. რომში ფართოდ გავრცელდა დეკორ. პ. მ. შუა აზიის ტერიტორიაზე უძველესი კედლის მოხატულობანი შესრულებულია ძვ. წ. პირველ საუკუნეებში (ხვარაზმი), ხოლო საუკეთესო პ. მ. ფიგურული გამოსახუ-

ლებებით—VII—VIII სს-ში (ფენჯიკენტი, ვარაზმა და სხვ.). მომდევნო საუკუნეებში შუა აზიაში (აგრეთვე შუა საუკ. ირანში, წინა აზიისა და მავრიტანიული ხელოვნებაში) გავრცელდა ორნამენტული ძ. მ. ჩინეთში (დუნხუანი, V—XI სს.), ინდოეთში (აჯანტა, VI—VII სს.), ცეილონში (V ს. მღვიმეებში) შეიქმნა მდიდარი ძ. მ. ჩინეთში, კორეაში, იაპონიასა და სხვ. ძ. მ-ებით ირთვებოდა სასახლეები, ტაძრები და სხვ. ნაგებობები.

შუა საუკუნეებში ჩამოყალიბდა რელიგ. შინაარსის, მაღალი შთაგონებით გამსჭვალული ძ. მ. (ბიზანტია, საქართველო, სერბია, ბულგარეთი, რუსეთი). დას. ევროპაში ძ. მ. გავრცელდა რომანული სტილის ხელოვნებაში. გოტიკური სტილის შენობებში, სადაც მთლიანი კედლები არ არსებობს, ძ. მ-ის ადგილი დაიკავა ვიტრაჟმა. ძ. მ-ის განვითარებაში ახ. ეტაპი დაიწყო რენესანსის ეპოქაში. იტალ. ოსტატიებმა ფლორენციაში, მანჩანოში, პიერო დელა ფრანჩესკამ, ლეონარდო და ვინჩიში, რაფაელმა, მიქელანჯელომ მიაღწიეს გამოსახულების ღრმა დამაჯერებლობას, სიმართლეს, არქიტექტურისა და ფერწერის ორგ. კავშირს. XVI ს. დასასრ. და XVII ს. I ნახევარში ევრ. ბაროკოს ხელოვნებაში ძ. მ-მ დეკორ. ხასიათი მიიღო. შენობებში ძ. მ. თანდათან განიდევენა სარკეებით, შპალერით და სხვადასხვა მორთულობებით. ხატავდნენ უმთავრესად ჭერზე (პლაფონი). კლასიციზმის ეპოქის (XVIII ს.—XIX ს. დასაწყ.) ძ. მ-ში ჭარბობდა არქიტ. ფორმების, ქანდაკებისა და პეიზაჟის გამოსახვა. XIX ს-ში შეიმჩნევა თემატიკური ძ. მ-ის აღდგენის ცდა. XIX ს. დასასრულიდან ძ. მ. ფორმალისტური ტენდენციებით განიშტვალა, თუმცა სხვადასხვა ქვეყანაში შეიქმნა მოწინავე იდეების გამოხატველი მოხატულობები (მაგ., პრადის ეროვნ. თეატრის ძ. მ.; მხატვრები მ. ალემი, ფ. ფენიშეკი და სხვ.).

XX ს. ძ. მ-ის ოსტატთაგან აღსანიშნავი არიან დ. რივერა, ხ. ოროსკო, დ. სიკეიროსი (მექსიკა), ძ. ერნი (შვეიცარია), ა. რეფრეცი (აშშ), მ. შაგალი (საფრანგეთი), ს. სპენსერი (დიდი ბრიტანეთი), სსრკ-ში — ლ. ბრუნი, ა. დეინეკა, პ. კორინი, ე. ლანსერე, ვ. ფაგორსკი, ა. ვასნუკოვი და სხვ.

ს ა ქ ა რ თ ვ ე ლ ო შ ი ძ. მ-ის უძველეს ნიმუშებს მიეკუთვნება ქსნის არმაზის ეკლესიის კანკელის (864) და თელოვნის ტაძრის (VIII—IX სს.) მოხატულობის ფრაგმენტები, დოდოს მონასტრის (დავითგარეჯა) ეკლესიის აფსიდში ქრისტესა და მთავარანგელოზების გამოსახულება (IX ს.). IX—X სს. უნდა მიეკუთვნებოდეს მაცხოვრის ეკლესიის აფსიდის მოხატულობა სვანეთის სოფ. ნესგუნში. ძ. მ-ის განვითარების შემდეგი ეტაპი მოიცავს X ს. დასასრ. — XII ს. შუა წწ. X—XI სს. მიჯნაზე ადრეული პერიოდის ლაკონიური დეკორი, რ-იც მხოლოდ ტაძრის მთავარ ნაწილებს გამოყოფდა, შეიცვალა ფრცოვანი მოხატულობით. ძ. მ. სიუჟეტურადაც გამდიდრდა — ტრადიციულის გარდა, ხშირია ქტიტორთა და ადგილ. წმინდანთა გამოსახულებები. ამ პერიოდიდან ძ. მ-ის რამდენიმე რეგიონული სკოლაა ცნობილი. X—XI სს. ტაო-კლარჯეთში შეიქმნა ძ. მ-ის მრავალი ნიმუში. ამათგან აღსანიშნავია ოთხთა ეკლესიის (X ს. დასასრ.), ოშკის (1036), იშნის, ხახულის, ტბეთის (ყვილა XI ს. დასაწყ.) და სხვ. მოხატულობა. ამავე სკოლის ოსტატთა მიერ უნდა იყოს შესრულებული კუმურდოს და მანგლისის (XI ს. 10—20-იანი წწ.) ძ. მ. კახეთში ძ. მ-ის სკოლა დავითგარეჯის მონასტერთან არის დაკავშირებული. ამ სკოლის ძ. მ-ის ყველაზე მნიშვნელოვანი ნიმუშია უდაბნოს მონასტრის მთავარი ტაძრისა და სატრაპეზოს ფრესკები (XI ს.). ძ. მ-ის თავისებური სკოლები ჩამოყა-

ლიბდა აგრეთვე სვანეთსა და რაჭაში. სვანეთში აღსანიშნავია თვედორე მეფის მხატვრის და მიქაელ მაღლაკელის მიერ შესრულებული ფრესკები. რაჭაში აღსანიშნავია ზემო კრბის მთავარანგელოზთა ეკლესიის ძ. მ. (XI ს.). XI ს. II ნახ. ძ. მ-ის ერთ-ერთი მნიშვნელოვანი ძეგლია ატენის სიონის მოხატულობა; 1120-იან წწ. მიეკუთვნება გელათის მონასტრის მთავარი ტაძრის მოხატულობის უძველესი ნაწილი.

ძ. მ-ის განვითარების შემდგომ ეტაპზე (XII ს. II ნახ. — XIII ს. I ნახ.) თანდათან ისახება ახ. ტენდენციები: საგრძობლად იზრდება კომპოზიციისა და ნახატის დინამიკურობა, საერთო დეკორატიულობა (ვარძია, ბეთანია, ყინწისი, ტიმოთესუბანი, ბერთუბანი). ამ დროის მოხატულობაში განსაკუთრებით მნიშვნელოვანია ისტ. პირთა გამოსახულებები (გიორგი III, თამარ მეფე, ლაშა გიორგი). XIII ს. II ნახ. ძ. მ. (უკვე მონღოლთა ბატონობის პერიოდში) ძირითადად ძვ. ტრადიციებს მიჰყვება, მაგრამ გაუხეშებული სახით.

XIII—XIV სს. მიჯნაზე იქმნება ე. წ. პალეოლოგიური სტილის ნაწარმოებები. ამ მხატვრობის უმნიშვნელოვანესი ნიმუშებია გელათის ტაძრის სახშრ. ეკვდერის აღმ. ნაწილის (1290-იანი წწ.), აგრეთვე ხობის სახშრ.-დას. კამარის და ზარზიმის ტაძრების მოხატულობა (XIII—XIV სს. მიჯნა). ლიხნის, უბისის, წაღენჯისის (XIV ს.) მოხატულობა პალეოლოგიური სტილის განვითარებული საფეხურის ნიმუშებია. მოგვიანო საუკუნეთა ძეგლთაგან აღსანიშნავია ნაბახტვეის (1430-იანი წწ.), ალავერდის (XV—XVI სს.), გელათის ტაძრის ჩრდ. ეკვდერის (XV ს. II ნახ.), უშგულისა და ლაშთხეგრის მოხატულობა. XVI ს. ძ. მ-იდან აღსანიშნავია გელათის მთავარი ტაძრის ცენტრ. ნაწილის, გელათის წმ. გიორგის, სოფ. ტაბაკინის, სოფ. გეგუთის, რაჭისა და სვანეთის ტაძრების, აგრეთვე სამთავროს, ნეკრესის, გრემის, ახალი შუაბთის, ალვანის, ნაწილობრივ ალავერდის და სხვ. მხატვრობა. ძ. მ-ის მრავალი ნიმუში შემოგვრჩა XVII ს-იდან სვეტიცხოვლის, გელათის ღვთისმშობლის (ჩრდ. ეკვდერი და დას. მკლავი), სამთავისის, ნიკორწმინდის, მარტვილის, შემოქმედის, ხობის (ცენტრ. ნაგი), ხონის წმ. გიორგის, წაღენჯისის (ეკვდერი), ბობნევის და სხვ. ეკლესიებში.

ქართული ძ. მ-ის აღორძინება დაიწყო საქართველოში საბჭ. ხელისუფლების დამყარების შემდეგ. აღსანიშნავია ბ. ბერძენიშვილის, ე. ბერძენიშვილის, რ. თარხან-მოურავის, ნ. იგნატოვის, რ. სტურუას, ვ. ქოქიაშვილის, ლ. შენგელისა, ლ. ცუცქერიძის, უ. ჯაფარიძისა და სხვათა ნაშეუქმბები.

ლიტ.: ა ბ რ ა მ ი შ ვ ი ლ ი გ., დავით გარეჯლის ციკლი ქართულ კედლის მხატვრობაში, თბ., 1972; ლ ო რ თ ო ქ ი ფ ა ნ ი ძ ე ი., ნაბახტვეის მოხატულობა, თბ., 1973; ა ლ ა დ ა შ ვ ი ლ ი ნ. ა., ა ლ ი ბ ე გ ა შ ვ ი ლ ი გ. ვ., ვ ო ლ ო ს კ ა ა. ი., Росписи художника Тевдоре в Верхней Сванети, Тб., 1966; ა ლ ი ბ ე გ ა შ ვ ი ლ ი გ. ვ., Четыре портрета царицы Тамары, Тб., 1957; А м и რ ა ნ ა შ ვ ი ლ ი შ. ჯ., История грузинской монументальной живописи, т. 1, Тб., 1957; Б е რ ძ ე ვ. ვ., Е зер с к а я Н. А., Искусство Советской Грузии. 1921—1970, М., 1975; В и რ ს ა ლ დ ე ტ. ბ., Росписи Иерусалимского крестного монастыря и портрет Шота Руставели, Тб., 1973; მ ი ს ი ო ვ., Фрагменты древней фресковой росписи Главного Гелатского храма, «ქართული ხელოვნება», 1959, ტ. 5; მ ი ს ი ო ვ., Фресковая роспись художника Михаила Маглакели в Мацхвариши, იქვე, 1955, ტ. 4; В о е й к о ვ ა ი. ნ., Художники-монументалисты, М., [1969]; В о ლ ო ს კ ა ა. ი., Росписи средневековых трапезных Грузии, Тб., 1974; П р и в а ლ ო ვ ა ე. ლ., П а в ნ ი ს ი, Тბ., 1977; Ш е р в ა შ ი დ ე ლ. ა., Некоторые средневековые стеновые росписи на территории Абхазии, Тб., 1971; P h i -

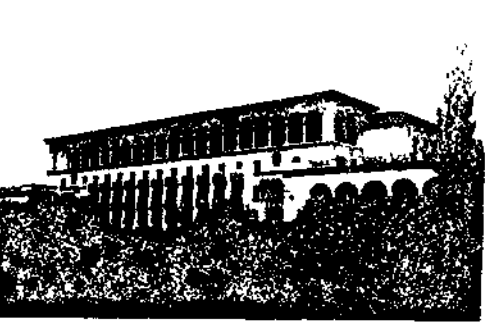

ლიპოტ პ., Die Wandmalerei, W.—München., [1972].

ილუსტრაცია—იხ. ჩანართი, გვ. 512—513.

კედრი დიმიტრი ბორისის ძე [22. I (4. II). 1907, ბოგოდუხოვის მაღარო, ახლანდ. დაბა შჩეგლოვკა, დომბასი, — 18. IX. 1945, დაბა ტარასოვკა, მოსკ. ოლქი], რუსი საბჭ. პოეტი. ნაწარმოებებს აქვეყნებდა 1924-იდან. მისი ლექსებისათვის („თოჯინა“, 1932, „ორთაბრძოლა“, 1933 და სხვ.) დამახასიათებელია ლირ. ინტონაცია და რუს. ბუნების ფაქიზი აღწერა. ძ-ის ნაწარმოებები „ხუროთმოძღვრები“ (1938), „ცხენი“ (1940), „რემბრანდტი“ (1938, გამოაქვეყნა 1940) ისტ. თემაზეა შექმნილი. სამამულო ომის წლებში წერდა პატრ. ლექსებს („ტირილი“, „ზარი“ და სხვ.).

კედროვი ბონიფატი მიხეილის ძე [დ. 27. XI (10. XII). 1903, იაროსლავლი], საბჭ. ქიმიკოსი და ფილოსოფოსი. სსრკ მეცნ. აკად. წ.-კორ. (1960), წევრი (1966). სკკპ წევრი 1918-იდან. დაამთავრა მოსკ. სახელმწ. უნ-ტის ქიმიის ფაკ-ტი (1930). 1935—41 წწ. ჯერ პარტიულ, შემდეგ კი სამეცნ. სამუშაოზეა. 1941—45 საბჭ. არმიის რიგებშია. 1947—49 იყო შურნ. „კომპროსი ფილოსოფიის“ მთავარი რედაქტორი. 1946—58 და 1971-იდან სკკპ ცენტრ. კომიტეტთან არსებულ საზ. მეცნ. აკად. პროფესორია. 1962-იდან სსრკ მეცნ. აკად. ბუნებისმეტყველებისა და ტექნ. ისტორიის ინსტიტუტის დირექტორი, 1973-იდან სსრკ მეცნ. აკად. ფილოს. ინ-ტის დირექტორი.

ძ-ის ძირითადი მეცნ. შრომები მიძღვნილია თერმოდინ. და ფიზ. სტატისტიკის, დიალექტ. მატერიალიზმის, ბუნებათმეცნიერების ფილოს. საფუძვლების, მეცნიერებათა კლასიფიკაციის, ფსიქოლოგიის, ლოგიკის და მეცნ. აღმოჩენათა ლოგიკის პრობლემებისადმი.

ძ. არის წევრი მეცნიერებათა ისტ. საერთაშ. აკადემიისა (1963), სერბიის მეცნ. და ხელოვნ. აკადემიისა (1965), ბულგ. მეცნ. აკადემიისა (1972), გერმ. ბუნებისმკვლევართა აკადემია „ლევოპოლდინასი“ (1972). დაჯილდოებულია 4 ორდენითა და მედლებით.

თბზ.: Единство диалектики, логики и теории познания, М., 1963; О количественных и качественных изменениях в природе, [М.], 1946.

კედროვი მიხეილ ნიკოლოზის ძე [21. XII. 1893 (2. I. 1894), მოსკოვი, — 22. III. 1972, იქვე], რუსი საბჭ. რეჟისორი, მსახიობი, პედაგოგი. სსრკ სახ. არტისტი (1948). 1922 ჩაირიცხა მოსკ. სახმატვრო თეატრის მე-2 სტუდიაში, 1924-იდან — იმავე თეატრის დასში. 1945—56 წლებში იყო სახმატვრო თეატრის მთავარი რეჟისორი, 1960—70 წლებში კი — იმავე თეატრის სახმატვრო კოლეგიის თავ-რე. მისი დადგმებიდან აღსანიშნავია: „ხალხში“ (გორკის ნაწარმოების მიხედვით, 1933), კრონის „ღრმა დაზვერვა“ (1943), ჩეხოვის „ძია ვანია“ (1947), გოგოლის „რევიზორი“ (1947), მოლიერის „ტარტიუფი“ (1939) და სხვ. სსრკ სახელმწ. პრემიის ლაურეატი (1946, 1949, 1950, 1952). მისი საუკეთესო როლებია: მანილოვი (გოგოლის „მეკედარი სულეზის“ ინსცენირებაში, 1932), ზახარ ბარდინი (გორკის „მტრები“, 1934), კარენინი (ლ. ტოლსტოის

სანატორიუმი „მეტალურგი“. წყალტუბო. 1957. არქიტექტორი ვ. კ ე დ ი ა. (თანაავტორი ნ. სოლოვიოვა).

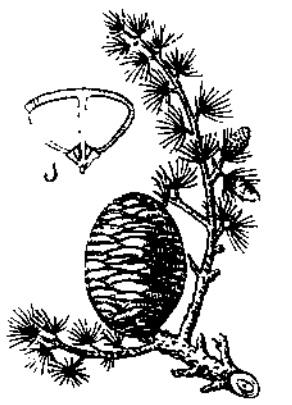

პიმალაური კედარი. ტოტი მამრობითი და ერთი მწიფე მდედრობითი გირჩებით; ა—სათესლე ქერქლი.



ბ. კედროვი.



მ. ნ. კედროვი.



მ. ნ. კედროვი მანილოვის როლში (ნ. გოგოლის „მეკედარი სულეზის“ მიხედვით).

„ანა კარენინას“ მიხედვით, 1938), ტარტიუფი (ამავე სახელწოდების მოლიერის პიესაში, 1939), გორელოვი (კორნეიჩუკის „ფრონიტი“, 1942).

ლიტ.: Владимирова З. В., Каждый по-своему, М., 1966, с. 9-56. **კაქლიანი** მიხეილ სერგეის ძე [12 (24). II. 1878, მოსკოვი, - 2. XII. 1941], საბჭო. სახელმწიფო და პარტიული მოღვაწე. კომპარტიის წევრი 1901-იდან. სწავლობდა მოსკ. უნ-ტის იურიდ. ფაკ-ტზე და დემიდოვის იურიდ. ლიცეუმში იაროსლავლში (1897-1902). 1901-02 იყო იაროსლავლის ს.-დ. ორგანიზაციის წევრი, 1905 - კოსტრომის ბოლშევიკთა კომიტეტის წევრი და საბრძოლო რაზმის ერთ-ერთი ორგანიზატორი. 1906 ბოლშევიკური პარტიის დავალებით პეტერბურგში ჩამოაყალიბდა და სათავეში ჩაუდგა წიგნის გამომცემლობა „ზერნოს“. არაერთხელ იყო რეპრესირებული. 1912 ემიგრაციაში გაემგზავრა შვეიცარიაში, სადაც დაამთავრა ლოზანის უნ-ტის სამედ. ფაკ-ტი. 1916 ექიმად იყო კავკ. ფრონტზე, 1917 თებ. რევ. შემდეგ - შერეფხანეს (ჩრდ. ირანი) საბჭოს. თავ-რედ. გაზ. „სოლდატსკაია პრავდის“ რედაქტორი, გაზ. „რაბოჩი ი სოლდატის“ ორგანიზატორი. 1917 ნოემბრიდან საზხ. საქმეების სახ. კომისარიატის კოლეგიის წევრი. 1919 სრულიად რუს. საგანგებო კომისიის განსაკუთრებული განყ-ბის თავ-რედ. შინაგან საქმეთა სახკომის კოლეგიის წევრი, რკპ(ბ) ცკ-ის რწმუნებული საზხრ. და დას. ფრონტებზე; პეტროგრ. დაცვის მონაწილე. 1924-25 მუშაობდა სახ. მეურნ. უმაღლეს საბჭოში და ჯანდაცვის სახ. კომისარიატში; 1926 - 27 - სსრკ უმაღლესი სასამართლოს საზხ. პროკურატურის განყ-ბის პროკურორის თანაშემწე; 1928-32 - წითელი სპორტული ინტერნაციონალის აღმასკომის პრეზიდენტი. 1932-იდან რსფსრ სახელმწ. საგეგმო კომიტეტის პრეზიდენტის წევრი; 1934-იდან - საზხ. სანიტ. ინ-ტის დირექტორი. აქვს სტატიები პარტიის ისტ. და სამოქალაქო ომის საკითხებზე. დაჯილდოებულია წითელი დროშის ორდენით.

კავედო ვილიკაასი (Quevedo y Villegas) ფრანსისკო (26. IX. 1580, მადრიდი, - 8. IX. 1645, ვილიარუვა-დე-ლოს-ინფანტესი), ესპანელი მწერალი. კ-მა თავის სატირულ პოეზიაში, პროზაში, რომანებში და ე. წ. „ლეტილებში“ (ლექსად დაწერილი მიმართვა ან წერილი) წარმოადგინა XVII ს. ესპ. საზ-ბის მორალური დეგრადაციის სურათი. მისი მთავარი ნაწარმოებია პიკარესკული რომანი „თაღლით დონ პაბლოს ცხოვრების ამბავი“ (1606-09, გამოქვეყნდა 1626); რომანი გამოირჩევა დიდი მამზილებელი ძალით, რის გამოც მეფის ცენზურამ იგი არასაიმედო ნაწარმოებად სიაში შეიტანა. კ-ის პროზა რაციონალურია, მასში არ გვხვდება ლირ. და ემოციური ელემენტები. თვალში საცემია სევდიანი პუმიანობი და სკეპტიციზმიც. ხშირად კ. გვერდს უვლის რეალობას, თავს აფარებს ირონიას, სარკაზმს, კარიკატურას, პარადოქსს და თავისებურ აბსურდულ სამყაროს ქმნის. მის თხზულებებში უხვადაა დახვეწილი ეპითეტები, მეტაფორები, მოულოდნელი შედარებები, რთული ანტითეზები, კალამბურები. კ-ის შემოქმედება XVII ს. ესპ. ბაროკოს ლიტ-რის გამოხატულება და კონცეპტიზმის მკაფიო ილუსტრაციაა.

ლიტ.: Obras completas, t. 1-2, Madrid, 1958-60; Избранное, Л., 1971. ლიტ.: Аргамонов С. Д., Самарин Р. М., История зарубежной литературы XVII века, 2 изд., М., 1963. **კავანდიში** (Cavendish) ჰენრი (10. X. 1731, ნიცა, - 24. II. 1810, ლონდონი), ინგლისელი ფიზიკოსი და ქიმიკოსი, ლონდონის სამეფო საზ-ბის წევრი (1760). დამთავრა კემბრიჯის უნ-ტი (1753). მისი უმთავრესი შრომები ეხება აირთა ქიმიასა და ექსპერ. ფიზ. სხვადასხვა საკითხს.

ლიტ.: გასიტაშვილი გ. ხის დამუშავების ხალხური წესები, თბ., 1962; მენთეშაშვილი ს. კვერი, საქართველოს სახელმწ. მუზეუმის მოამბე, 1936, ტ. 98; ჩუბინიშვილი ტ. მიცვლებულის კვერზე დასაფლავება სამთავროში, ესპ. სსრ მეცნ. აკადემიის მოამბე, 1951, ტ. 12, № 1. გ. გასიტაშვილი. **კავალი** დავით ივანეს ძე (25. VII. 1854 - 1907), ქართველი საზოგადო მოღვაწე,

დაამუშავა აირთა შეგროვების, გაწმენდისა და შესწავლის მეთოდები, რ-ის მეშვეობით 1766 შემლო სუფთა წყალბადისა და ნახშირორჟანგის მიღება, მათი სიმკვრივისა და სხვა თვისებების დადგენა, განსაზღვრა ჰაერის შედგენილობა (1781). ჟანგბადის წვის შედეგად დაადგინა წყლის ქიმ. შედგენილობა (1784). ელექტრული ნაპერწკლის მეშვეობით მიიღო აზოტის ჟანგულეები და გამოიკვლია მათი თვისებები (1785). შემოიღო ელექტრული პოტენციალის ცნება. წინასწარ განჭვრიტა შ. კულონის კანონი, პირველმა ჩამოაყალიბა თბოტევადობის ცნება და სხვ. 1798 გრენბითი სასწორის მეთოდით განსაზღვრა გრავიტაციული მუდმივა (იხ. გრავიტაცია). კ-ის სახელი უწოდეს კემბრიჯის უნ-ტში 1781 ჩამოყალიბებულ ფიზ. ლაბორატორიას.

თბზ.: The scientific papers, v. 1-2, Camb., 1921. **კაპის პალანი**, მცენარის გვარი რთულ-გვავილოვანთა ოჯახისა, იგივეა, რაც **ჯამფარულა**. **კაპლიანი**, სოფელი მცხეთის რ-ში (ცხვარიჭამის სოფსაბჭო), იალნოს ქედის ჩრდ. კალთაზე, მდ. თეზმის (არაგვის მარცხ. შენაკადი) ხეობაში. ზ. დ. 1220 მ, მცხეთიდან 28 კმ. სოფ. გალაგის ექსპერ. მეურნეობა (მეცხოველეობა), საშ. სკოლა-ინტერნატი სოფ. საგურამოში (19 კმ). საფერ-შოლ-სამეზანო პუნქტი.

კაპორკოვი სტეფანე ალაბეკის ძე [დ. 19. III (1. IV). 1903, მოსკოვი], საბჭო. კინორეჟისორი. სსრკ სახ. არტისტი (1970). სკკპ წევრი 1945-იდან. 1930 დაამთავრა მოსკ. კინემატოგრაფიის სახელმწ. ტექნიკუმი. მუშაობდა „აზერკინოს“ სტუდიაში. ნ. შენგელაიასთან ერთად (მეორე რეჟისორი) გადაიღო ფილმი „ოცდაექვსი კომისარი“ (1933). 1933-36 მუშაობდა „მოსფილმში“, 1936-იდან „არმენფილმის“ სტუდიაში. ე. კარამიანთან ერთად გადაიღო ფილმები: „მთის მარში“ (1939), „მოჩენებისანი ტოვებენ მწვერვლებს“ (1955), „ქუხილის ბილიკით“ (1956), „აფეთქება ნაშუალამეს“ (1968). 1956-64 სომხ. კინემატოგრაფისტთა კავშირის გამგეობის პირველი მდივანი. სომხ. სსრ სახელმწ. პრემიის ლაურეატი (1967). დაჯილდოებულია 2 ორდენითა და მედლებით.

კაპრი, ს კ ვ ე რ ი (რაჭა, ქვემო ქართლი), კ ი ა ვ ი რ (სვანეთი), პურეულს სალექში იარაღი. ტრაპეციის ან სამკუთხედის ფორმისაა. შეკრულია გათლილი ფიცერისაგან. გვხვდება „ერთიანი“-ცალფიცერიანი ან ერთ ხეში გამოვანლი, „ორიანი“-ორფიცერიანი და სამფიცერიანი. აგებულია და დამზადების ტექნიკით ცნობილია თავიანი (თავაწული, ნავიანი) ან სწორი (ბრტყელი, უთავო). კ-ის ძირი ქვით ან ქვითა და რკინით (კაფისა და რკინის ნატეხებით) არის მოკობილი (რკინა თავთავს ჭრიდა, ქვა კი ბუდიდან მარცვალს ფშენებდა). კ-ში აბამდნენ ხარს ან ცხენს. კ-ის გავრცელების არეები საქართველოში დაკავშირებულია ხორბლის გარკვეულ სახეებთან. „ქართული კვერი“ (ქართლ-კახეთში, მესხეთ-ჯავახეთსა და დასავლეთ საქართველოს ზოგიერთ ოლქში), „თრიალეთური“ (უმთავრესად კახეთში) და ა. შ. სამხრ. კავკასიასა და კერძოდ, საქართველოში კ. ცნობილია ძვ. წ. I ათასწლეულიდან. განათხარი კ-ის ნაშთები აღმოჩენილია ხოვლეგორაზე (ძვ. წ. XI-IX სს.), მცხეთაში (ძვ. წ. VII-VI სს.), უფლისციხეში (ანტიკ. ხანა), კავთისხევი (გვიანდ. ფეოდ. ხანა) და სხვ.

ლიტ.: გასიტაშვილი გ. ხის დამუშავების ხალხური წესები, თბ., 1962; მენთეშაშვილი ს. კვერი, საქართველოს სახელმწ. მუზეუმის მოამბე, 1936, ტ. 98; ჩუბინიშვილი ტ. მიცვლებულის კვერზე დასაფლავება სამთავროში, ესპ. სსრ მეცნ. აკადემიის მოამბე, 1951, ტ. 12, № 1. გ. გასიტაშვილი. **კავალი** დავით ივანეს ძე (25. VII. 1854 - 1907), ქართველი საზოგადო მოღვაწე,

მწერალი. 70-იანი წწ. I ნახევარში ხელმძღვანელობდა თბილ. სემინარიის მოსწავლეთა ფარულ წრეს. აღმოაჩნდა ხელისუფლების საწინააღმდეგო შინაარსის წერილი და პროკლამაცია „საქართველოს ახალ თაობას“. რევ. საკითხში ხალხოსნურ პოზიციაზე იდგა: გადამწყვეტ როლს ანიჭებდა რჩეულ ადამიანებს, ტალანტებს, გმირებს. დააპატიმრდა 1873 დევ. გამოძიებამ დამნაშავედ ცნო და მკაცრი სასჯელი ელოდა, მაგრამ არასრულწლოვანების გამო 8 თვის პატიმრობა მიესაჯა. 70-90-იან წლებში და XX ს. დამდეგს ეწეოდა აქტ. საზ. საქმიანობას. თანამშრომლობდა „დროებაში“, „ივერიაში“, „მრომაში“, „ცნობის ფურცელსა“ და სხვ. პერიოდულ გამოცემებში. 1905-07 რევ. პერიოდში აქვეყნებდა წერილებს გორის მაზრის გლეხთა მოძრაობაზე. აღსანიშნავია კ-ის დრამ. საქმიანობა: მისი პიესები („ორცოლიანი“, „ბიძიასთან გამომხარება“, „დედა და შვილი“ და სხვ.) წარმატებით იდგმებოდა თბილ., თელავის, გორის და სხვ. ქ-ების სახ. თეატრების სცენებზე. კ-მა ერთ-ერთმა პირველმა თარგმნა რუსულად ვაჟა-ფშაველას ლექსები და 1888 გამოაქვეყნა გაზ. „ნოვოე ობოზრენიეში“. აქტიურად იბრძოდა ქალთა ემანსიპაციისათვის. ამ თემაზე მრავალი წერილი დაბეჭდა ქართ. ფურნალ-გაზეთებში. პრესაში თანამშრომლობდა „ზოილის“, „დავით სოსლანის“, „არაგველის“ ფსევდონიმებით. კ-მა სახალხო გმირი, ა. თელავაშვილის უკვდავსყოფად მის საფლავზე ქვა დადო.

თბზ.: კრიტიკული განხილვა „ოთარანთ ქერიის“, ტფ., 1888; სტენები მირთვოი სუდაიასთან, ტფ., 1888. ლიტ.: ანთელავა ი., საზოგადოებრივ-პოლიტიკური მოძრაობისა და საზოგადოებრივი აზრის ისტორიიდან საქართველოში (XIX ს. მეორე ნახ.), თბ., 1967; შველიძე ზ., რევოლუციურ-ხალხოსნური მოძრაობა საქართველოში, თბ., 1960.

კავალიძე, თამარ ალექსანდრეს ასული (დ. 9. XII. 1909, დუშეთი), ქართველი საბჭოთა მცენარეთა ფიზიოლოგი, ბიოლ. მეცნ. დოქტორი (1967), პროფესორი (1969), საქ. სსრ მეცნ. დამს. მოღვაწე (1979). სკკპ წევრი 1941-იდან. საქ. სსრ მეცნ. აკად. ბოტან. ინ-ტის ბიოქიმიკური ნიეთიერებათა ლაბორ. გამგე. მისი გამოკვლევები ეხება ბიოლოგიურად აქტ. ნიეთიერებებს. ძირითადად შეისწავლის ვიტამინებს, მათ როლს და მნიშვნელობას მცენარეების ცხოველმოქმედებასთვის (ვეგეტატიური გამრავლება, ვაზის და სხვა კულტურების ქლოროზი და ვინვაგამძლეობა და სხვ.). გამოავლინა საქართველოს რიგი პოლივიტამინური მცენარეები. დაჯილდოებულია შრომის წითელი დროშის ორდენით და მედლებით.

კათილარი, სოფელი აბაშის რ-ში, ოდიშის დაბლობზე, მდ. რიონის მარცხ. ნაპირას. სოფსაბჭოს ცენტრი (სოფლები: კ., გაღმა კოდორი, გულეიკარი). ზ. დ. 15 მ, აბაშიდან 23 კმ, ჯაპანიდან (უახლოესი რკინიგზის სადგ.) 6,5 კმ. კოლ-ბა (მესი-მინდობა, მეცხოველეობა, მებოსტნეობა). საშ. სკოლა, საბავშვო ბაღი, კლუბი (კინოლანდგარი), ბ-კა, საავადმყოფო, აფთიაქი, კავშირგაბმ. განყ-ბა.

კათილაძე სერგო პოლიკარპეს ძე (1910, ზესტაფონი, - 1. IV. 1942, ლიუბანი, ლენინგრ. ოლქი), საბჭო. კავშირის გმირი (10. II. 1943; სიკვდილის შემდეგ). მაიორი. სკკპ წევრი 1931-იდან. მონაწილეობდა ხასანის ტბასთან იაპონელთა წინააღმდეგ ბრძოლაში (1938). დიდი სამამულო ომის დაწყებისთანავე ბრძოლებში ჩაება. 1942 წ. 1 აპრილს ლენინგრ. მისადგომებთან (ლოუბანთან) 32-ე ცალკე მსროლელმა ბრიგადით, რ-საც კ. მეთაურობდა, ჩაშალა მონაწილეობის მქონე გველა ცდა დაეკავებინა ამ შენაერთის პოზიციები. ბრძოლაში კ. გმირულად დაიღუპა. დაჯილდოებულია ლენინის ორდენითა და წითელი დროშის



მ. ს. კაკელიძე.



ს. კაკელიძე.



ს. კათილაძე.

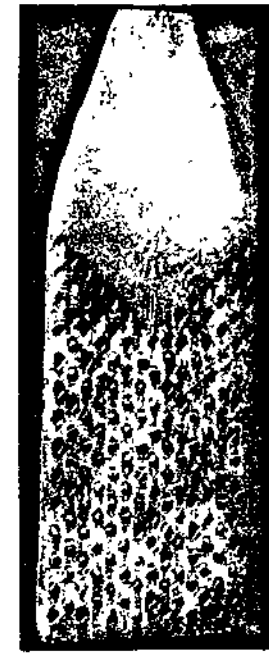

კაკელი. ქართლი. საქართველოს სახელმწიფო მუზეუმი. თბილისი.

ორდენით. დაკრძალულია ქ. ვოლხოვის ძმათა სასაფლაოზე.

ტ. ჩინჩილაკაშვილი.

„კათილდუობის კავშირი“, ლეკაბრისტების ფართული ორგანიზაცია, რ-იც შეიქმნა 1818 დამდეგს, „ხსნის კავშირის“ დაშლის შემდეგ. „კ. კ-ში“ შედიოდნენ ა. და ნ. მურავიოვები, ს. და მ. მურავიოვა-პოსტოლუბი, პ. პესტელი, ი. იაკუშკინი, მ. ლუნიინი და სხვ. „კ. კ-ის“ ორგანიზაციის პროგრამა მიზნად ისახავდა თვითმპყრობელობის მოსპობას, ბატონყმობის გაუქმებას, კონსტ. მმართველობის შემოღებას და სხვ. 1821 „კ. კ.“ დაიშალა. მისმა ყველაზე აქტივ. წევრებმა შეადგინეს დეკაბრისტთა ჩრდილოეთისა და სამხრეთის საზ-ბების ბირთვი.

კათილი ივალის კონსახი (ინგლ. Cape of Good Hope), ქარისხლისკონცხი (პორტუგ. Cabo das Tormentas), კვლოვანი კონცხი აფრიკის სამხრ. ნაწილში, ს. გ. 34°21' და ა. გ. 18°30' შორის. აღმოაჩინა პორტუგ. ზღვაოსანმა ბ. დიასშამა 1488 და „ქარიშხლის კონცხი“ უწოდა, პორტუგ. მეფემ კი—„კ. ი. კ.“ (ინგლ. ვენებდა, რომ აქედან ინდოეთს მიადწევდა).

„კათილი სამსახური“, საერთაშორისო დავის გადაწყვეტის ერთ-ერთი საშუალება, როცა სახელმწიფო, რ-იც დავაში არ მონაწილეობს, ხელს უწყობს მოდავე სახელმწიფოთა შორის კონტაქტის დამყარებას, მაგრამ დავის არსებით განხილვაში მონაწილეობას არ ღებულობს (ამით განსხვავდება „კ. ს.“ შუამავლობისაგან). „კ. ს-ის“ წესები ძირითადად მოცემულია პააგის 1907 კონვენციაში საერთაშ. დავის მშვიდობიანი გადაწყვეტის შესახებ. „კ. ს.“ შეიძლება გასწიოს საერთაშ. ორგანო. გაეროს წესდება (მმ. 23, 36, 38) ითვალისწინებს უშიშროების საბჭოს „კ. ს-ს“. სსრკ-ის „კ. ს-ის“ შედეგად 1966 მშვიდობიანად მოგვარდა ინდ.-პაკისტ. სამხ. კონფლიქტი.

გ. ფვანია.

კათილსინდისიარი შამაქანი (სამოქალაქო სამართალში), პირი, რ-მაც არ იცოდა და არც შეიძლება ცოდნოდ, რომ ნივთი შეიძინა იმისგან, ვისაც არ აქონდა ამ ნივთის გასხვისების უფლება (საქ. სსრ სამოქალაქო კოდექსი, მ. 147).

კათილშოპილი ირაპი (Cervus elaphus), წყველილქოსანი ცხოველი ირმისებრთა ოჯახისა. მისი სხეულის სიგრძე 240 სმ აღწევს, წონა 300 კგ. რქიანი მხოლოდ ხარია. აქვს გრძელი და წვრილი ფეხები, მოკლე კუდი, დიდი და თვალური ყურები. ნუკრები ხალხობიანი არიან, მოზრდილებს კი ხალხები ნაკლებად ემჩინება. გავრცელებულია ევროპაში (გარდა ჩრდ.-აღმ. ნაწილისა), მცირე, შუა, ცენტრ. და აღმ. აზიაში, ჩრდ. ამერიკის ზომიერ სარტყელში. იკვებება მცენარეულობით. აქტიურია როგორც დღისით, ისე ღამით. დიდ ნაბიჯებს ადგამს, დამფრთხალი კ. ი-ის ნახტომის სიგრძე 5-6 მ აღწევს. კარგად ცურავს. განვითარებული აქვს ყნოსვა და სმენა. ჯოგური, პოლიგამიური ცხოველია. მყვირალობა 1 თვეს და მეტხანს გრძელდება. მასობრივი მყვირალობა სექტ. დასასრ. შეიმჩნევა. ხარები ამ პერიოდში ჩხუბობენ, ზოგჯერ ერთმანეთს რქებს ამტვრევენ და ჭრილობასაც აყენებენ. მაკეობა 8,5 თვე გრძელდება, შობს 1, იშვიათად 2 ნუკრს. სქესობრივად მე-3 წელს მწიფდება. ცოცხლობს 20 წლამდე (ტყვეობაში 25-30 წელს). კ. ი. რქებს ყოველწლიურად იცვლის (უმთავრესად მარტ-აპრილში). ახ. რქების ზრდა ივნ.-ივლისში მთავრდება. რქების ტოტების რიცხვი 20-მდე აღწევს. კ. ი-ის რამდენიმე ქვესახეობა არსებობს, რ-თაგან სსრკ-ში გვხვდება 7, საქართველოში — 1. ჩვენში კ. ი. უმთავრესად ნაკრძალებში (ბორჯომის, ლაგოდეხის) ჰყავთ. სანადირო ობიექტია. იყენებენ ხორცს, ტყავს, რქებს (პანტებს). აკლიმატიზებულია ავსტრალ-

იაში, ახალ ზელანდიაში, არგენტინასა და ჩილეში. სსრკ-ში ზოგიერთ ადგილას მასზე ნადირობა აკრძალულია.

რ. ავალიანი.

კათილშოპილი ლითონები, თქრო, ვერცხლი, პლატინა, პლატინის ჯგუფის ლითონები (ირიდიუმი, ოსმიუმი, პალადიუმი, როდიუმი, რუთენიუმი). სახელწ. მაღალი ქიმ. მდგრადობისა და ნაკეთობათა ლამაზი შესახედაობის გამო მიიღეს. გარდა ამისა, თქრო, ვერცხლი და პლატინა მაღალპლასტიკური ლითონებია, ხოლო პლატინის ჯგუფის ლითონები — ძნელდნობადნი. მაღალი სისუფთავის მქონე კ. ლ-ს ღებულობენ *აფინაჟით*. კ. ლ-მა, უმთავრესად კი თქრომ, შეინარჩუნა სავალუტო ფუნქციები (იხ. ფული). ამ ლითონებს იყენებენ აგრეთვე ქიმ. მანქანათმშენებლობასა და ლაბორ. ტექნიკაში, ელექტროტექნიკაში, მედიცინაში, ფოტოკინოწარმოებაში, საიუველირო საქმეში, სხვა ლითონების დასაფარავად, კატალიზატორებად და ა. შ.

კათილშოპილი (ჭითალი) მარჯანი (Corallium rubrum), ნაწლავღრუიანი ცხოველი მარჯანის პოლიპების კლასისა. გავრცელებულია ხმელთაშუა ზღვასა და ატლანტის ოკეანეში, 100-200 მ სიღრმეზე. ქმნის დატოტვივ კოლონიებს, რ-ებიც მჭიდროდაა მიმაგრებული კვლოვან გრუნტზე. თვითონ პოლიპი თეთრია, აქვს 8 ბუმბულისებრი საცეცი, წითელი კიროვანი სხეულაკებისაგან (სპიკულებისაგან) შემდგარი შინაგანი ჩონჩხი, რ-ისაგანაც ამზადებენ სამკაულებს — მძივებს, სამაჯურებსა და სხვ.

კათილშოპილი ქალთა ინსტიტუტი, დახურული ტიპის პრივილეგიური სასწავლებლები თავადაზნაურთა ქალიშვილებისათვის რეფორმაციამდელ რუსეთში. პირველი ასეთი ინ-ტი 1764 გაიხსნა პეტერბურგში (შემდგომ—სმოლნის ინსტიტუტი), ხოლო XIX ს. I ნახევარში — მოსკოვში, ხარკოვში, ოდესაში, კიევიში, ორენბურგში, ქერში, ნოვოჩერკასკში, თბილისში (იხ. *ამიერკავკასიის ქალთა ინსტიტუტი*) და სხვა საგუბერნიო ქ-ლებში. კ. მ. ი., როგორც ყველა სხვა წოდებრივი სასწავლებელი, გაუქმდა ოქტ. რევ. შემდეგ.

ვ. გაგუა.

კათრი, ლეპრა (ბერძნ. lepra), ადამიანის ქრონიკული ინფექციური დაავადება. იწვევს პანსენის ბაცილა Mycobacterium Leprae, რ-იც 1871 აღმოაჩინა ნორვ. ექიმმა გ. პანსენმა. კ. ცნობილია უძველესი დროიდან. ამჟამად განსაკუთრებით გავრცელებულია აფრიკაში, აზიაში, ცენტრ. და სამხრ. ამერიკაში. კ-ით დაავადებულობა საერთო რაოდენობა, 1974 მონაცემებით, 10 მლნ. აღწევდა. კ. ავადმყოფიდან ჯანმრთელ ადამიანს ხანგრძლივი მჭიდრო კონტაქტის შედეგად გადაეცემა. მიჩნეულია, რომ კ-ის გამომწვევი ორგანიზმში შეიჭრება დაზიანებული კანიდან ან ზემო სასუნთქი გზების ლორწოვანი გარსიდან. ინკუბაციური პერიოდის საშ. ხანგრძლივობაა 4-6 წელი (ზოგჯერ 10-20 და მეტი). კლინიკური გამოვლენისა და პროცესის მიმდინარეობის მიხედვით განარჩევენ კ-ის 3 ტიპს: ლეპრომატოზურს, ტუბერკულოიდურსა და არადიფერენცირებულს.

ყველაზე გადაბიდვი და მძიმეა კ-ის ლეპრომატოზური ტიპი; ამ დროს ზიანდება კანი, ლორწოვანი გარსები, ლიმფური კვანძები, ნერვული ღეროები და შინაგანი ორგანოები. სახის, უფრო იშვიათად სხეულის სხვა ნაწილების კანში ან კანქვეშ წარმოიქმნება ამოზრცული, მკვრივი, ელასტიკური კონსისტენციის თხილისოდენა მოლურჯო-მოყავისფრო შემოსაზღვრული ინფილტრატები — ე. წ. ლეპრომები, რ-თაც პრიალა ცხიმოვანი ზედაპირი აქვთ. ლეპრომების ადგილას თმბარ ამოდის, ტკივილის, ტემპ-რის და ტაქტილური შეგრძნება დაკარგულია. სახეზე ლეპრომების განვითარებისას ადამიანი

„ლომის სახეს“ ღებულობს. ლეპრომები თევების, ზოგჯერ წლების მანძილზე აქვს ავადმყოფს, შემდეგ კი ფიბროზულ ან ატროფიულ ნაწიბურად გარდაიქმნება, ანდა დაიშლება და დაწვლულდება. ლორწოვან გარსებზე ლეპრომების გაჩენამ შეიძლება გამოიწვიოს სისხლდენა ცხვირიდან, ცხვირის დეფორმაცია, ხრინწიანობა ან ხმის დაკარგვა, *კერატიტი*, *ირიდოციკლიტი*; ხშირია *ნევრიტი*.

ტუბერკულოტიპის კ. უფრო მსუბუქად მიმდინარეობს — ზიანდება კანი და ნერვული ღეროები, წვივების, თებებისა და სახის კანზე ჩნდება რგოლისებრი ფორმის ლაქები, რ-თაც მოყავისფრო-მოწითალო ამოწეული კიდეები აქვთ. დაზიანებულ ადგილებში დაკარგულია ტკივილის, ტემპ-რის და ტაქტილური შეგრძნება, წყდება ოფლის გამოყოფა.

პირადი ფერეცირებულ ტიპისათვის ძირითადად დამახასიათებელია ნევროლოგიური სიმპტომები. სიმეტრიულად ზიანდება იდაყვის, მცირე წვივის, ყურის დიდი და სხვ. ნერვები, ირლვევა ტემპ-რის, ტაქტილური და ტკივილის შეგრძნება; ზოგჯერ თავს იჩენს მოტოროული და ტროფიკული (გამგლოტების კერები, ფრჩხილების ატროფია და სხვ.) მოშლილობანი. შესაძლებელია არადიფერენცირებული ტიპის კ. გადაიქცეს ლეპრომატოზურ ან ტუბერკულოიდურ ქ-ად. კ-ის დიაგნოზს ადასტურებს ცხვირის ლორწოვანი გარსის ანაფტეკში, ლეპრომების შიგთავსში, ლიმფური კვანძების პუნქტატში ან ჰისტოლოგიურ პრეპარატებში მიკობაქტერიების არსებობა, აგრეთვე სპეც. ფუნქციური სინჯის შედეგები.

მკურნალობა: გახანგრძლივებული მოქმედების სულფანილამიდური პრეპარატები, თიოზარდმეფას და ფენოთაზინის წარმოებულები ზოგადგამაჯანსაღებელ საშუალებებთან ერთად. ავადმყოფის მოთავსება ლეპროზორთაში; ავადმყოფთან მჭიდრო კონტაქტში მყოფ პირთა პერიოდული გამოკვლევა.

ლიტ.: Топчиев Н. А., Лепра, М., 1952.

კაილი (Cayley) ჯორჯ (27. XII. 1773, სკარბორო, იორკშირის საგრაფო, ინგლისი, — 15. XII. 1857, ბრომპტონ-ჰოლი, იორკშირის საგრაფო, ინგლისი), ინგლისელი მეცნიერი და გამოგონებელი. 1809-11 გამოაქვეყნა პლანერისა და თვითმფრინავის ფრენის პრინციპების აღწერა, მოდელებსა და დანადგარებზე თავის მიერ ჩატარებული აეროდინ. გამოკვლევების შედეგები. 1849-53 ააგო 2 პლანერი (ერთი მათგანით იფრინა ადამიანმა). დააპატენტა მუხლუხა სვლა სატრანსპ. მანქანებისათვის (1825).

კაინეზი (Kyenes) ჯონ მეინარდ (5. VI. 1883, კემბრიჯი, — 21. IV. 1946, ტილტონის მამული, სასექსის საგრაფო), ინგლისელი ეკონომისტი, სახელმწიფო მოღვაწე, თანამედროვე ბურჟუაზიული ეკონ. მიმართულების კეინეზიანელი. მისი მათემატიკური კეინეზიანელი — ფუძემდებელი. კ-მა ეკონ. და მათ. განათლება მიიღო იტონსა და კემბრიჯში (1902-06). 1908-იდან 1915-მდე ეწეოდა პედ. მოღვაწეობას, 1920-იდან კემბრიჯის უნ-ტის პროფესორია. 1912-46 რედაქტორობდა „Economic Journal“-ს. 1913 გამოიცა კ-ის პირველი წიგნი „ინდოეთის ფულის მიმოქცევა და ფინანსები“. შრომაში „ევრსალის საზავო ხელშეკრულების ეკონომიკური შედეგები“ (1919), რ-მაც მას მსოფლიო სახელი მოუხვეჭა, გააკრიტიკა გამარჯვებული სახელმწიფოების ეკონ. პოლიტიკა. კ. თმის შემდგომ ევროპაში კაპიტალიზმის გადარჩენის საშუალებად თვლიდა კაპიტალ. ეკონ. სტაბილიზაციას. შემდგომი წლების შრომები ამ პრობლემის განხილვას მიუძღვნა. 1941-იდან იყო ინგლ. ბანკის ერთ-ერთი დი-



კათილშოპილი ირემი.



კათილშოპილი (ჭითალი) მარჯანი.

რექტორი. იგი აქტიურად მონაწილეობდა ბრიტ. იმპერიალიზმის ეკონ. უმთავრესად კი ფინანს. პოლიტიკის შემუშავებასა და განხორციელებაში. მის ძირითად შრომაში „დასაქმების, პროცენტისა და ფულის ზოგადი თეორია“ (1936) ჩამოყალიბებულია ბურჟ. სახელმწიფოს ეკონ. პრინციპები.

კეინზიანობა, კაპიტალისტური ეკონომიკის სახელმწიფო, მონოპოლისტური რეგულირების ბურჟუაზიული თეორია. ეწინააღმდეგება მარქსიზმ-ლენინიზმის რევ. თეორიას. კ-ის ძირითადი პრინციპები შემუშავა ინგლ. ეკონომისტმა ჯ. მ. კეინზმა. მისი კვლევის საგანია კვლავწარმოების კაპიტალ. პროცენტის რაოდენობრივ-ფუნქციური დამოკიდებულების შესწავლა. განსაკუთრებით ვლინდება ე. წ. „ეფექტური მოთხოვნის“ კონცეფციაში, რ-იც კ-ის ცენტრ. პუნქტია. კ. უარყოფს ე. ბ. სეის ბაზრის კანონს Gaisser Taire, რ-ის თანახმად, საქონლის მიწოდება ავტომატურად წარმოშობს საქონელზე მოთხოვნას და უშვებს ერთობლივი მიწოდებისა და ერთობლივი მოთხოვნის რაოდენობრივი დაუმთხვევლობის, ანუ ეკონ. კრიზისების შესაძლებლობას. კ-ის მიხედვით, „ერთობლივი მოთხოვნის“ მოცულობა დამოკიდებულია სამომხმარებლო საქონლის ბაზარსა და წარმოების საშუალებების ბაზარზე. სამომხმარებლო მოთხოვნის მოცულობა განსაზღვრულია ე. წ. „მომხმარებლის მიდრეკილებით“ და „ძირითადი ფსიქოლოგიური კანონით“. კ-ის მტკიცებით, „მომხმარებლისადმი“ მიდრეკილება კლებადი სიდიდეა, რ-იც ასახულია „ძირითადი ფსიქოლოგიური კანონში“. ამ კანონის მიხედვით „...დაამიანებს, როგორც წესი, მიდრეკილება აქვთ შემოსავლის ზრდასთან ერთად გაადიდონ თავიანთი მოხმარება, მაგრამ არა იმ ზომით, რა ზომითაც მათი შემოსავალი იზრდება“. ამის შედეგად იზრდება ერთობლივი შემოსავლის დაგროვებადი ნაწილი და შესაბამისი სიდიდით მცირდება მოთხოვნა სამომხმარებლო საქონელზე, ე. ი. თუ c მოხმარების სიდიდეა, ხოლო y —

შემოსავალი, მაშინ $\frac{\Delta c}{\Delta y}$ დადებითი, მაგრამ 1-ზე ნაკლები სიდიდეა. ამრიგად, კეინზი კაპიტალ. ბაზრის მოცულობის შემცირების ტენდენციას ხსნის ფსიქოლ. ფაქტორებით. ამასთან დაკავშირებით, ხელფასის მომატება მიჩნეულია სამომხმარებლო მოთხოვნის შეფარდებითი შემცირების მიზეზად მაშინ, როდესაც ხელფასის ზრდა მოთხოვნის გადიდების უმნიშვნელოვანესი ფაქტორია.

კეინზის აზრით, წარმოების საშუალებათა ბაზრის მოცულობა განისაზღვრება „კაპიტალის საზღვრითი ეფექტურობისა“ და სარგებლის ნორმის თანაფარდობით. პირველში იგულისხმება ძირითადი კაპიტალის ნამატის სავარაუდო რენტაბელობა, მეორეში კი ფულადი ფორმის სიმდიდრის შეუნახველობის წახალისება. კეინზის მიხედვით, კაპიტალის დაგროვებასთან ერთად „საზღვრით ეფექტურობას“ აქვს შემცირების ტენდენცია, ხოლო სარგებლის

ნორმა სტაბილური რჩება. კაპიტალდაბანდებადების მომგებიანობის შემცირება კი იწვევს წარმოების საშუალებებზე მოთხოვნის შემცირების და შესაბამისად ადიდებს დაუსაქმებელ მუშაკთა რაოდენობას. კ-ის მიხედვით, ეროვნ. შემოსავლის მოცულობა და ამის შესაბამისად ერთობლივი მოთხოვნა განსაზღვრულ რაოდენობრივ დამოკიდებულებაშია ინვესტიციების საერთო მოცულობასთან. ამ რაოდენობრივი კავშირის ამსახველია მულტიპლიკატორის კოეფიციენტი $\kappa = \frac{\Delta y}{\Delta I}$. იგი (κ) გვიჩვენებს თანაფარდობას შემოსავლის ნამატს (Δy) და ინვესტიციის ნამატს (ΔI) შორის. კეინზის მტკიცებით ახ. კაპიტალდაბანდებადების შედეგად მიღებული შემოსავლის ნამატი ინვესტიციის პირველადი ნამატისა და „მულტიპლიკატორის“ ნამრავლის ტოლია, ანუ $\Delta y = \Delta I \cdot \kappa$.

კეინზური მულტიპლიკატორი პირდაპირ არის დამოკიდებული ეროვნ. შემოსავლის მატებასთან და უკუპროპორციულია შესაბამისი პერიოდის ინვესტიციის ნამატისა. მულტიპლიკატორის სიდიდე დაკავშირებულია „მომხმარებლისადმი საზღვრით მიდრეკილებასთან“: $1 - \frac{1}{\kappa} = \frac{\Delta c}{\Delta y}$, აქედან გამოყვანილია მულტიპლიკატორის ფორმულა: $\kappa = \frac{1}{1 - \frac{\Delta c}{\Delta y}} = \frac{1}{\frac{\Delta c}{\Delta y}} = \frac{\Delta y}{\Delta c}$, სადაც

$$\kappa = \frac{1}{1 - \frac{\Delta c}{\Delta y}} = \frac{1}{\frac{\Delta c}{\Delta y}} = \frac{\Delta y}{\Delta c}$$

Δy შემოსავლის, ხოლო ΔI ინვესტიციის ნამატი. კეინზის აზრით, ეს ფორმულა იძლევა დარგთაშორისი ეკონ. კავშირის მულტიპლიკაციური ეფექტის ყველაზე ზოგად მათ. გამოსახვას. ამასთან კეინზმა გადამეტებით შეაფასა სამომხმარებლო ბაზრის როლი. სინამდვილეში ინვესტიციის ზრდა, პირველ რიგში, აფართოებს წარმოების საშუალებების ბაზარს, ამასთან, კეინზი უგულვებელყოფს ტექ. პროგრესის როლს, კერძოდ, იმ გარემოებას, რომ წარმოების გაფართოება შესაძლებელია დამატებითი მუშახელის გარეშეც. გარდა ამისა, მულტიპლიკატორის თეორია ვერ ხსნის ინვესტიციის სიდიდესა და ეროვნ. შემოსავლის მოცულობას შორის მიზეზობრივ-შედეგობრივ დამოკიდებულებას. ინვესტიცია ეროვნ. შემოსავლის ზრდის მნიშვნელოვანი პირობაა და არა მისი წყარო. მიუხედავად ამისა, მულტიპლიკატორის თეორია კაპიტალ. ეკონ. სახელმწ. მონობ. რეგულირების ძირითადი კონცეფციაა, რ-იც სახელმწ. ბიუჯეტის ხარჯების სისტემატურ ზრდას მიიჩნევს „ეფექტური მოთხოვნის“ ჩამოყალიბების უმნიშვნელოვანეს პირობად.

ლიტ.: ლენინი ვ. ი., თხზ. გამოც. მე-4, ტ. 31, 33; ბერაძე ს., კეინსი — იმპერიალიზმის აპოლოგეტი, თბ., 1956; ჭანუჭიანი ვ. ბურჟუაზიული ვულგარული პოლიტიკური ეკონომიის კრიტიკა, ნაწ. 1-4, თბ., 1962-69; Ке́йнс Дж. М., Общая теория занятости процента и денег, М., 1948, с. 99; Осадчая И. М., Современное кейнсовство, М., 1971.

კაიპ-იორკი (Cape York), ნახევარკუნძული ავსტრალიის ჩრდ.-აღმ. ნაწილში, მარჯნის ზღვასა და კარპენტარიის ყურეს შორის. გადაჭიმულია ჩრდ-იდან სამხრ-კენ 600 კმ მეტ მანძილზე. აღმ. ნაწილი მთაგორიანია (სიმაღლე 555 მ-მდე), დას.— დაბალი. გავრცელებულია ევკალიპტის ტყეები, აღმ. ნაწილში მარადმწვანე ნოტიო ტროპ. ტყეებია. ბოქსიტების დამუშავება, ოქროს, ტყვიის მოპოვება. ნავსადგური — პორტ-სტიუარტი.

კაიპ-კოსტი (Cape Coast), ქალაქი განაში, ცენტრ. ოლქის აღმ. ცენტრი. 71,6 ათ. მცხ. (1970). ნავსადგური გენიეის ყურის ნაპირზე. გააქვთ კაკაო-მარცვალნიკების მრეწვ. საწარმოები. თევზჭერა. უნტის კოლეჯი. ქალაქი დაარსდა 1652.

კაიპტაუნი (ინგლ. Capetown < cape — კონცხი და town — ქალაქი), კაფსტადი (აფრიკაანსულად Kaapstad < kaap — კონცხი და stad — ქალაქი), ქალაქი სამხრ. აფრიკის რესპუბლიკის სამხრ. დას. ნაწილში, კეთილი იმედის კონცხის მახლობლად. კაპის პროვ. აღმ. ცენტრი. ქვეყნის პარლამენტის რეზიდენცია. 1,1 მლნ. მცხ. (1976). ქალაქი დააარსა ჰოლანდ. ოსტინდეთის კომპანიამ 1652. იყო კაპის კოლონიის აღმ. ცენტრი. 1806 დიპრეს ინგლისელებმა, სამხრ. აფრ. კავშირის შექმნის (1910) შემდეგ კაპის პროვ. შემადგენლობაშია.

კ. სარკინიგზო და საავტ. გზების დიდი კვანძი, აფრ. ერთ-ერთი უდიდესი ნავსადგური და სამხრ. აფრ. რესპ. დამუშავებითი მრეწვ. მნიშვნელოვანი ცენტრია. არის ლითონდასამუშ., გემთსაშენი და გემთსარემონტო, ვაგონთსაშენი, ნავთობგადასამუშ. და ავტოსამწყოობო მრეწველობა, აგრეთვე — ცემენტის, საფეიქრო, საკონსერვო წარმოება, ალმასის დაწმენა, ხე-ტყის დამუშავება, მეღვინეობა და სხვ. კ. უცხ. ვეშაპოსატური ფლოტილების ბაზაა. ნავსადგურში არის ნავთობსაცავები, ელექტროგენი, მაცივრები. გააქვთ მატყლი, ტყავი, ხილი, სიმინდი, ალმასი, ოქრო; შეაქვთ ნავთობპროდუქტები, ხე-ტყე, სასუქი.

კაისი (Kayes), ქალაქი დას. მალიში, კეისის ოლქის აღმ. ცენტრი. 34 ათ. მცხ. (1976). სარკინიგზო და საავტ. გზების კვანძი. ნავსადგური მდ. სენეგალის ნაპირზე. სას.-სამ. რ-ნის (ფეტვი, სორგო, არაქისი, მეცხოველეობა) სავაჭრო ცენტრი. ჰესი (კ-ის მახლობლად).

„კაისრული“, დასავლეთ საქართველოში (იმერეთი, სამეგრელო, გურია) ფართოდ გავრცელებული პოლიფონიური (სამხმიანი) მხეც. ომანიანი სიმღერა. ასრულებს მამაკაცთა გუნდი. ხმათა რთული კონტრაპუნქტული შეხამებით, მკვეთრი რიტმით, „კ.“ ლაშქრულს ჩამოგავს. გ. ჩხიკვაძე.

კაისტუბისი (გ. 1382), გედომიანის ვაჟი, ტრაკიის და ფეშიატის მთავარი, იყო უფროსი ძმის, ლიტვის დიდი მთავრის ალგირდასის თანამმართველი; მნიშვნელოვანი როლი შეასრულა ლიტვ. ხალხის ბრძოლაში ტევტონთა ორდენის აგრესიის წინააღმდეგ. კ. მონაწილეობდა ალგირდასის ლაშქრობებში რუს. მიწებზე. 1381 აუჯანყდა ალგირდასის ვაჟს — იაგელოს, რ-იც თანამშრომლობდა ტევტონთა ორდენთან. 1382 იაგელოს ბრძანებით კ. მოკლეს.

კაიტონილაეზი (Caiytoniales), ნამარხ შიშველთესლოვან მცენარეთა რიგი. ფართოდ იყო გავრცელებული ტრიასული პერიოდის II ნახევრიდან კარტაგლის ბოლომდე. ჰქონდათ თათისებრ რთული ფოთოლი, რ-იც 4 ლანცეტა ფოთოლაკისაგან შედგებოდა. კუპულა ნასკვს წააგავდა და 2 მწკრივად იყო განლაგებული ლერძზე. იგი 6-12 თესლკვირტს შეიცავდა. ზოგჯერ მტვრის მარცვლები აღმოჩნდა, რ-საც 2 საპაერო ბუმბი ჰქონდა. კ. სანაპირო წყლებს პატარა მცენარეები იყო.

კეკაუმენი (Kekaumenos), XI ს. ბიზანტიელი მწერალი და მხედართმთავარი. წარმოშობით მაღალი ფეო. წრიდან. ზოგიერთი მეცნიერი მას ქართველად (იბერიელად) მიიჩნევს, ზოგი — სომეხად. დედის მხრივ კ. ბულგარელ დიდკაცობას ენათესავებოდა. ავტორია დიდაქტ. ხასიათის რჩევებისა („რჩევები იმპერატორს“, „რჩევები ტოპარქოსს“ და სხვ.) და მოთხრობების კრებულისა, რ-საც პირობითად „სტრატეგიკოსს“ უწოდებენ. თავის დარიგებებს ავტორი ბიზანტ. სინამდვილიდან აღებული მაგალითებით ასაბუთებს. ეს ნაწარმოები შეიცავს უმნიშვნელოვანეს ცნობებს ბიზანტ. იმპერიის, აგრეთვე ბულგ. სოც., ეკონ., პოლიტ. და კულტ. ისტორიის შესახებ.

თხზ.: Советы и рассказы Кекамена. Сочинение византийского полководца XI



ო. კიპშიძე.



ო. კიპშიძე.

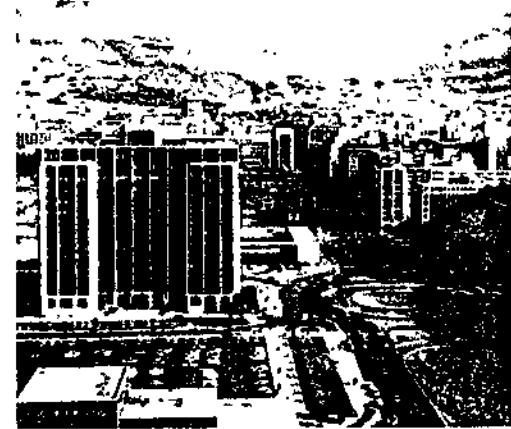

კაიპტაუნი. ქალაქის ნაწილის ხედი.

ა. Подготовка текста, введение, пер., коммент. Г. Г. Литаврина, М., 1972.

კაკალიძე ივანე გრიგოლის ძე [18 (31). X. 1903, სოფ. ტობანიერი, ახლანდ. ვანის რ-ნი, — 2. XI. 1973, თბილისი], ქართველი საბჭ. მეტალურგი. სკკპ წევრი 1939-იდან. დაამთავრა ამიერკავკ. სამოთხე-ტალ. ინ-ტი (1931). მანგანუმიანი შენადნობების გამოდნობის ას. ტექნოლ. დამუშავების და დანერგვისათვის მიენიჭა სსრკ სახელმწ. პრემია (1951). საქ. სსრ IV-V მოწვევების უმაღლესი საბჭოს დეპუტატი. დაჯილდოებულია 2 ლენინის ორდენით, შრომის წითელი დროშის, „საპატიო ნიშნის“ ორდენებითა და მედლებით.

კაკალიძე კორნელი სამსონის ძე [18 (30). IV. 1879, სოფ. ტობანიერი, ვანის რ-ნი, — 7. VI. 1962, თბილისი], ქართველი საბჭ. ფილოლოგი, ლიტერატურათმცოდნე. საქ. სსრ მეცნ. აკად. აკადემიკოსი (1941), საქ. სსრ მეცნ. დამს. მოღვაწე (1943). სწავლობდა თბილ. სას. სემინარიაში. 1904 დაამთავრა კიევის სას. აკადემია. 1905-06 მასწავლებლობდა ქუთაისსა და თბილისში. მონაწილეობდა საეკლ. მუზეუმის კომიტეტის, ქართველთა შორის წერა-კითხვის გამავრცელებელი საზ-ბისა და საისტორიო-საეთნოგრაფიო საზ-ბის მუშაობაში. 1916 დაინიშნა თბილ. სას. სემინარიის რექტორად. პ. იყო თბილისის სახელმწიფო უნივერსიტეტის ერთ-ერთი დამაარსებელი. 1918-იდან გარდაცვალებამდე ხელმძღვანელობდა ძვ. ქართ. ლიტერის ისტ. კათედრას. 1919-25 სიბრძნის-მეტყველების ფაკ-ტის დეკანი, ხოლო 1926-30 სასწ.-სამეცნ. ნაწილის პრორექტორი იყო. 1921-30 ხელმძღვანელობდა თსუ-თან არსებულ სიბეველეთსაცავს, 1933-36 — ქუთ. პედ. ინ-ტის ქართ. ლიტერის ისტ. კათედრას. 1942-49 განაგებდა რუსთაველის სახ. ქართ. ლიტერის ისტ. ინ-ტს. სხვადასხვა დროს იყო განათლების სახ. კომისარიატის კოლეგიის წევრი და სახელმწ. სამეცნ. საბჭოს თავ-რის მოადგილე; საქართვე. და ამიერკავკ. ცაკის წევრი (1927, 1929).

პ-ის პირველი სამეცნ. ნაშრომი „ახალი საგალობლები აბო თბილელისა“ 1905 ჟურნ. „მწყემსში“ (№ 13, 14) დაიბეჭდა. 1907 გადაამუშავებული საკანდიდატო ნაშრომისათვის „ლიტურგიკული ქართული ძეგლების სამაშელო წიგნსაცავებში და მათი მეცნიერული მნიშვნელობა“ (რუს. ენაზე, ცალკე წიგნად გამოიცა თბილისში, 1908) მიენიჭა მაგისტრის სამეცნ. ხარისხი.

1905-12 თანამშრომლობდა „კიევის სასულიერო აკადემიის შრომებში“, 1912-17 რუსეთის მეცნ. აკად. ორგანოში — „ქრისტიანული აღმოსავლეთი“. სამეცნ. ასპარეზზე გამოსვლისთანავე პ-ს მიიმე შავი სამუშაოს შესრულება მოუხდა არქივებსა და სიბეველეთსაცავებში, კერძო მებატონეთა კოლექციებში; მან დიდი ამაგი დასდო ქართ. ხელნაწერების გამოვლენის, შეგროვებისა და აღწერილობის საქმეს. ძვ. ქართ. ლიტ. მემკვიდრეობის დიდი ნაწილი ჯერ სრულიად ხელუხლებელი იყო. პ-ის ადრინდ. სამეცნ. ნაშრომებმა („იერუსალიმის განჩინება VII საუკუნისა“, რუს. ენაზე, 1912, 8. ახმატორის სახ. პრემია; „ძველი ქართული არქიერატიკონი“, რუს. ენაზე, 1912) ბევრ რუს და უცხოელ მეცნიერს აღუძრა ინტერესი ქართ. მწიგნობრობისადმი. პ-მ მეცნიერულად აღწერა გელათში (1905) და სვანეთში (1911) დაკრული ქართ. ხელნაწერები. 1948-54 გამოქვეყნდა საქართვე. სახელმწ. მუზეუმის ხელნაწერების აღწერილობათა რამდენიმე ტომი პ-ის საერთო რედაქციით. განუზომელია პ-ის ღვაწლი ტექსტოლოგიაში: 1918 და 1946 გამოსცა ქართ. პავიოგრაფიული თხზულებების კიმენურ რედაქციითა ორტომიანი (პ. პეტერსმა აქ გამოქვეყნებული ტექსტების ერთი ნა-

წილი ლათინურად თარგმნა), 1930 — 5. ციციშვილის „წიდი მთები“, 1935 — იოანე საბანისძის „აბო თბილელის წამება“ და ბასილი ზარზმელის „სერაპიონ ზარზმელის ცხოვრება“, 1936 და 1948 — იოანე ბატონიშვილის „კალმასობის“ ორტომიანი (თანარედაქტორი ა. ბარამიძე), 1938 — „ვისრამიანი“ (თანარედაქტორები ა. ბარამიძე და პ. ინგოროყვა), 1941 — „ისტორიანი და აზმანი შარავანდედთანი“ და სხვ.

პ-ის დიდმა ერუდიციამ, ძვ. ქართ. მწერლობის როგორც ზოგად, ისე ვიწრო სპეც. საკითხებში ღრმა განსწავლულობამ განაპირობა ძვ. ქართ. ლიტერის ისტ. ფუნდამენტური ორტომიანი შექმნა (1923-60 გამოიცა ოთხჯერ). ორტომიანი საფუძველზე პ-მ შექმნა „ძველი ქართული ლიტერატურის კონსპექტური კურსი“ (რუს. ენაზე, 1938). 1955 რომში გერმ. ენაზე გამოქვეყნდა მ. თარხნიშვილისა და ი. ასფალგის მიერ გადაამუშავებული პ-ის ორტომიანი I ტომი.

პ-მ თავიდანვე განსაზღვრა ძვ. ქართ. ლიტერის შესწავლის დიდი მნიშვნელობა როგორც საკუთრივ ქართ. კულტ. ისტორიის, ისე მსოფლიო საქრისტიანო კულტ. ისტორიის თვალსაზრისით. იგი იკვლევდა ქართ. ბიზანტიკ., ქართ.-სპარს. ლიტ. ურთიერთობებს, ძვ. ქართ. ლიტერისა და ხალხ. სიტყვიერების ურთიერთმიმართების საკითხებს. პ-მ დიდი ამაგი დასდო ქართ. ისტორიოგრაფიასაც, აქვს საგანგებო გამოკვლევები ძვ. ქართ. დამწერლობის, ქართ. წელთაღრიცხვისა და კალენდრის, ძვ. ქართ. სტამბისა და ქართ. წიგნის ბეჭდვის ისტორიის, ძვ. ქართ. ლიტერაში მთარგმნელობითი მეთოდისა და სხვა დიდმნიშვნელოვანი საკითხების შესახებ. მისმა ნაშრომებმა აამაღლა და განამტკიცა ქართ. ფილოლ. მეცნიერების პრესტიჟი მთელ მსოფლიოში. მან ფასდაუდებელი წვლილი შეიტანა ქართ. მეცნიერთა კადრების აღზრდაშიც. პ. დაჯილდოებულია ლენინის ორდენით და 2 შრომის წითელი დროშის ორდენით.

თხზ.: ეტიოდები ძველი ქართული ლიტერატურის ისტორიიდან, ტ. 1-13, თბ., 1945-74; ქართული ლიტერატურის ისტორია, ტ. 1-2, თბ., 1960, 1958.

ლიტ.: ბარამიძე ა., ჩვენი დიდი მეცნიერი, თბ., 1979, დიდი ქართველი მეცნიერი აკად. კორნელი კეკელიძე, კრებული შეადგინა და გამოსაცემად მოამზადა ს. ყუბანიშვილმა, თბ., 1965; კორნელი კეკელიძის დაბადების 80 წლისთავის აღსანიშნავად. [არქივული], თბ., 1959; კორნელი კეკელიძის პირადი არქივის აღწერილობა, შეადგინა რ. კაილაძემ, თბ., 1979; კორნელი კეკელიძე (1879-1962). ბიობიბლიოგრაფია, შემდგ. ს. გუბანიშვილი, ე. ლოლიძე, თბ., 1979. ა. ბარამიძე.

კაკალიძე მიხეილ ალექსის ძე [26. VII (8. VIII). 1911, სოფ. ზემო სურები, ახლანდ. ჩოხატაურის რ-ნი, — 12. III. 1973, თბილისი], ქართველი საბჭ. მეტალურგი, ტექ. მეცნ. დოქტორი (1957), პროფესორი (1959), საქ. სსრ მეცნ. და ტექ. დამს. მოღვაწე (1966). სკკპ წევრი 1945-იდან. დაამთავრა საქ. ინდუსტრ. ინ-ტის ქიმ.-ტექნოლ. ფაკ-ტი (1937). მუშაობდა ზესტაფონის ფეროშენადნობთა ქ-ნაში (1937-38), საქ. სსრ მეცნ. აკად. ქიმ. ინ-ტში (1938-41), საქ. სსრ მეცნ. აკად. ლითონისა და სამთო საქმის ინ-ტში (1945-51), საქ. სსრ მეცნ. აკად. მეტალ. ინ-ტში პირომეტალ. ლაბორ. ხელმძღვანელად (1951-73) და დირექტორის მოადგილედ სამეცნ. ნაწილში (1957-69). პ-ის ნაშრომები ეხება სსრკ მანგანუმისა და რკინის მადნების შესწავლას და წარმოებაში მათი გამოყენების საკითხებს, აგრეთვე ფეროშენადნობთა წარმოების პროგრ. ტექნოლ. სქემების დამუშავებას. დაჯილდოებულია „საპატიო ნიშნის“ ორდენითა და მედლებით.

კაკალიძე პროკლე ლევარსის ძე (დ. 15. III. 1905, სოფ. იანუელი, ახლანდ. ჩოხატაურის რ-ნი), ქართველი საბჭ. ლიტერატურ-

ათმცოდნე. ფილოლ. მეცნ. დოქტორი (1961), პროფესორი (1962), საქ. სსრ მეცნ. დამს. მოღვაწე (1967). 1956-იდან თსუ-ის ახ. ქართ. ლიტერის ისტ. კათედრის გამგეა. პ-ის ძირითადი გამოკვლევებია: „ქართული ენის სწავლების საკითხები საშუალო სკოლაში“ (1952), „აკაკი წერეთელი“ (1953), „აკაკი წერეთლის ისტორიული პოემები“ (1961).

კაკონენი (Kekkonen) ურპო კალევა (დ. 3. IX. 1900, პიელავესი), ფინეთის სახელმწიფო და პოლიტიკური მოღვაწე. იურიდ. მეცნ. დოქტორი (1936). მოსკ. სახელმწ. უნ-ტის იურიდ. მეცნ. საპატიო დოქტორი (1958). 1936-56 პარლამენტის დეპუტატი. 1926-იდან 1956-მდე აგრარული კავშირის (1965-იდან ცენტრის პარტია) პარტიის წევრი, მისი ერთ-ერთი ლიდერი. 1936-37, 1944-46 იუსტიციის მინისტრი. 1937-39, 1950-51 შინაგან საქმეთა მინისტრი. 1946-47 პარლამენტის ვიცე-თავ-რე, 1948-50 — თავ-რე. 1950-56 რამდენჯერმე ეკავა პრემიერ-მინისტრის პოსტი. 1952-53, 1954 საგარეო საქმეთა მინისტრი. 1956-იდან ფინ. რესპ. პრეზიდენტი. პაპსკივისთან ერთად არის ომისშემდგომი მშვიდობიანი საგარეო-პოლიტ. კურსის ინიციატორი, რ-იც მიმართულია სსრკ-თან მეგობრული ურთიერთობის განვითარებისაკენ. 1963 მანში წამოაყენა ჩრდ. ევროპის უატომო ზონად გადაქცევის წინადადება. მონაწილეობდა სსრკ-სა და ფინეთს შორის მეგობრობის, თანამშრომლობისა და ურთიერთდახმარების ხელშეკრულების დადებაში (1948). „ხალხთა შორის მშვიდობის განმტკიცებისათვის“ საერთაშორისო ლენინური პრემიის ლაურეატი (1980). დაჯილდოებულია ლენინის ორდენით და ხალხთა მეგობრობის ორდენით.

კაკულე (Kekule) ფრიდრიხ ავგუსტ [7. IX. 1829, დარმშტადტი, — 13. VII. 1896, ბონი], გერმანელი ქიმიკოსი. 1856-58 ჰაიდელბერგის უნ-ტის პრეპროფესორი; 1858-იდან გენტას (ბელგია) უნ-ტის, ხოლო 1865-იდან ბონის უნ-ტის პროფესორი; 1886-იდან გერმ. ქიმ. საზ-ბის პრეზიდენტი. 1854 მიიღო თიომძარმეავე, 1856 — გლიკოლმეავე, 1872 — ტრიფენილმეთანი და ანთრაქინონი. მისი ძირითადი შრომები ეხება თეორიულ ქიმიას. 1854 მან პირველმა გამოთქვა იდეა გოგირდისა და ფანგბადის „ორფუძიანობის“ (ანუ ორფუნქციონურობის) შესახებ. 1857 ელემენტები დაეყო ერთ-ორ- და სამფუძიანებად. ა. კოლბესთან ერთად ნახშირბადი განსაზღვრა როგორც ოთხფუძიანი ელემენტი და მიუთითა (ა. კუპერთან ერთად) ნახშირბადის ატომების ერთმანეთთან დაკავშირების უნარზე, რაც ორგ. ქიმ. საფუძველს წარმოადგენს. პ-მ პირველმა მოგვცა ბენზოლის მოლეკულის ციკლური ფორმულა (1865).

ლიტ.: Быков Г. В. Август Кекуле. Очерк жизни и деятельности. М., 1964.

კელაპტარა (Orobanch), მრავალწლოვანი ან ერთწლოვანი უქლოროფილო მცენარეების გვარი კელაპტარასებრთა ოჯახისა. ღეროს სიმაღლე 50 სმ აღწევს. ფესვები გადაქცეული აქვთ მოკლე ხორცოვან მისაწოვრებად — პასტორიებად, რითაც ისინი ეხებიან პატრონი მცენარის ფესვებს და იჭრებიან შიგნით. გვარში 150-ზე მეტი სახეობაა. გავრცელებულია ზომიერ და სუბტროპ. სარტყელში. სსრკ საზმრ. რ-ნებში 80-მდე სახეობა იზრდება; საქართველოში — 28. პ-ს ბევრი სახეობა სამიე, ძნელად მოსაშორებელი პარაზიტი სარევევლაა. განსაკუთრებით დიდი ზიანი მოაქვს მ ზ ე ს უ მ ზ ი რ ა ს პ-ს, რ-იც პამიდორსა და თამბაქოააც აზიანებს; და ტ ლ ტ ვ ი ლ ი პ. ვნებს უფრო კანაფს და თამბაქოს; კ ლ მ ბ ო ს ტ ო ს პ. — კომბოსტოს, პამიდორს, თამბაქოს; ე გ ვ ი პ ტ უ რ ი პ. — საზამთროს, ნესვის, გოგრას; ვ ვ ი თ ე ლ ი პ. — იონჯას. პ. მცენარეს



ს. კ. კეკონენი.

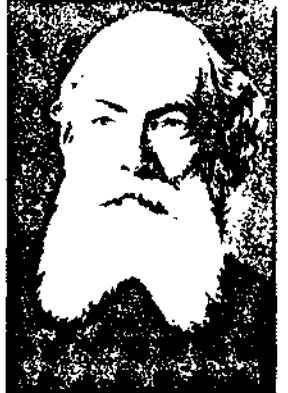

ს. ა. კაკულე.



კელაპტარა: 1—ზუსტურშირას კელაპტარა; 2—დატოტვილი კელაპტარა.



კელასურის მღვიმე.



მ. კელაშვილი.



მ. კელაშვილი.

ართმევს წყალსა და საკვებ ნივთიერებებს. მისგან დაავადებული მცენარე ჭკნება და კვდება. ბ რ ძ ო ლ ი ს ლ ო ნ ი ს ძ ი ე ბ ა ნ ი: გამძლე მცენარეთა შერჩევა, თესვობუნება, ნიადაგის ღრმად (20 სმ) დამუშავება, პერბიციდების გამოყენება და სხვ. **კელასური**, მდინარე აფხ. ასსრ-ში. სათავე აქვს ბზიფის ქედის სამხრ. კალთაზე. ხიმისის მყინვარზე, 2582 მ სიმაღლეზე. ერთისი მავ ზღვას სოფ. კელასურთან. სიგრძე 42 კმ. აუზის ფართ. 220 კმ². საზრდოობს წვიმის, თოვლის, მიწისქვეშა და მყინვარული წყლით. წყალდიდობა იცის გაზაფხულზე, ზაფხულსა და შემოდგომაზე—ინტენსიური წვიმებით გამოწვეული წყალმოვარდნა. წყალმცირეა ზამთარში. საშ. მრავალწლი. ხარჯი შესართავთან 13,2 მ³/წმ. ზღვაში წლიურად შეაქვს 420 მლნ. მ³ წყალი. ქვემო დინებაში კ-ის მარცხ. ნაპირიდან წყლის ნაწილი გადის მიწისქვეშა კარსტული ნაპრალით და გამოდის მდ. ბესლეთის სათავეში მძლავრ წყაროდ. 1978 შესართავიდან 13 კმ-ზე კვლევებმა გადაკვება მდინარე და წარმოება ტბა, რ-ის ფართ. დაახლ. 3 კა, უდიდესი სიღრმე 21 მ. **კელასური**, სოფელი აფხ. ასსრ გულრიფშის რ-ში (მაჭარის სოფსაბჭო), მდ. კელასურის ხეობაში. ზ. დ. 360 მ, გულრიფშიდან 3 კმ. ი. ჭავჭავაძის სახ. კოლა-ბა (მეთამბაქოეობა). სოხუმის ზონალური ეთერზეთოვანი კულტურის საცდელი სადგური. საშ. სკოლა, საბავშვო ბაღი, კლუბი, ბ-კა, კავშირგაბმ. განცხა.

კელასური, სოფელი აფხ. ასსრ გულრიფშის რ-ში (წებელდის სოფსაბჭო), აფხაზეთის ქედის სამხრ. კალთაზე, მდ. კელასურის ხეობაში. ზ. დ. 800 მ, გულრიფშიდან 42 კმ. წებელდის მეცხოველეობის საბჭ. მეურნეობა. რვაწლ. სკოლა სოფ. აბლუხვარაში (6 კმ). **კელასური** (ყოფ. ე კ ა ტ ე რ ი ნ ო ვ ე კ ა), სოფელი აფხ. ასსრ სოხუმის რ-ში, მდ. კელასურის ხეობაში. სოფსაბჭოს ცენტრი (სოფლები: პ., აკაფა, ბირჯა, გვარდა, ლეკუბონა, ლინდა). ზ. დ. 240 მ, სოხუმიდან 11 კმ. კოლა-„წინსვლა“ (მეთამბაქოეობა). დაწყ. საშ. და საღამოს (ცვლიანი) სკოლები, კლუბი (კინოდანადგარი), ბ-კა, ამბულ., აფთიაქი, კავშირგაბმ. განცხა.

კელასური, სოფელი აფხ. ასსრ სოხუმის რ-ში (ახალსოფლის სოფსაბჭო), მდ. კელასურის მარჯვ. ნაპირზე. ზ. დ. 22 მ, სოხუმიდან 5 კმ. ი. მიჩურინის სახ. კოლა-ბა (მეთამბაქოეობა, მეხილეობა). საქართვე. სუბტროპ. მეურნ. ინ-ტი. საშ. სკოლა სოხუმში. ტურბაზა. სახელწ. „პ.“, „კელასურა“ ბერძნ. წარმოშობისა და ნიშნავს გასასვლელ ადგილს, ვიწრობას. ქართ. ისტ. წყაროებიდან მოხსენიებულია ჯუანშერის თხზულებაში ორჯერ — ჯერ V ს. უკანასკნელი მეოთხედის, შემდეგ კი VIII ს. დასაწყ. ამბებთან დაკავშირებით როგორც „ზღუდე კლისურისა“. კ-ში ზღვის ნაპირზე შემორჩენილია **კელასურის კედლის** ნაწილი. სოფლის მახლობლად, მდ. კელასურის მარცხ. ნაპირას, აღმოჩენილი და შესწავლილია (1935—38, ხელმძღვ. ს. ზამიატინი) მუსტიეს ხანის ღია ტიპის ძეგლი. მიწის ზედაპირზე შეგროვებულია მუსტიური წვეტანები, ლევალუზური წვეტანები, სახოკები, ორმხრივ დამუშავებული დისკოსებრი იარაღი, ანატაკები, აგრეთვე დისკოიდალური და ერთფუძიანი ნუკლეუსები, ანატაკე-ლამელები და წარმოების სხვა ნარჩენები, ნედლე მასალად გამოყენებულია აფხ. პალეოლითური ძეგლებისათვის დამახასიათებელი მონაცრისფრო კაჟი. მასალა დაცულია ლენინგრ. ანთროპოლ. და ეთნოგრ. მუზეუმში. მსგავსი ნივთები აღმოჩენილია ჩრდ. კავკასიაში (ილსკის ნამოსახლარი).

ლიტ.: З а м я т и н С. Н., Очерки по палеолиту, М.—Л., 1961; მ ი ს ი ვ ე, Па-

леолет Абхазии, «Труды Ин-та абхазской культуры», 1937, в. 10.

კელასურის კელაქი, აფხაზეთის დიდი კედელი, ქართ. საისტორიო მწერლობაში, ჯუანშერის თხზულებაში, VIII ს. ამბებთან დაკავშირებით ნახსენებია „ზღუდე კლისურისა“, რ-იც ჩრდ. კავკასიიდან შავი ზღვისპირეთში მიმავალ გზებს ამაგრებდა, იდგა ჩრდ. კავკასიიდან დას. საქართველოში მიმავალ ერთერთ მნიშვნელოვან გზაზე, რ-იც უშუალოდ შავი ზღვის აღმ. სანაპიროს მიუყვებოდა. VIII ს. დასასრულიდან, აფხაზთა სამეფოს ჩამოყალიბების შემდეგ, ზღუდე დაკარგა თავისი მნიშვნელობა და თანდათან დაინგრა. მისმა ნაშთებმა ჩვენამდე ვერ მოაღწია. შემორჩენილია ლევან II დადიანის მიერ აფხაზი ფეოდალების შემოსევების შესაჩერებლად XVII ს-ში აგებული სასიმაგრო ნაგებობათა სისტემა (საერთო სიგრძე 60 კმ.). კედელი იწყება მდ. კელასურის შესართავიდან, მიუყვება მდინარის მარცხ. ნაპირს, შემდეგ უხვევს ჩრდ.-აღმ. კენ და ფანავის ქედის ძირის სამხრ. მხრიდან გრძელდება მდ. ლალიძგის ხეობაში. პ. კ. ერთმანეთთან კომპლექსით დაკავშირებული ცალკეული სასიმაგრო ნაგებობებია (კოშკების სისტემა, ზოგჯერ ცალკე კოშკები და კედლები). ზღუდით გამაგრებულია მხოლოდ ვიწრო გადმოსასვლელები საკუთრივ აფხაზეთიდან, დალიდან და წებელდიდან. ლევან II დადიანმა საგანგებო ღონისძიებანი გაატარა პ. კ-ის დასაცავად, მაგ., ყოველი ფეოდალი (სასულეორო ან საერო) ვალდებული იყო წელიწადში 1 თვე თავისი მხედრებით ემორიგება. ლევან II დადიანის სიკვდილის შემდეგ პ. კ. მიატოვეს. როცა აფხაზმა ფეოდალებმა ძალაუფლება მდ. ენგურამდე გაავრცელეს, პ. კ-მა თავისი ფუნქცია დაკარგა. **კელასურის მღვიმოვანი**, კარსტული მღვიმოვანი აფხ. ასსრ გულრიფშის რ-ში, მდებარე კელასურსა და მაჭარას შუა მთისწინეთში, სოფ. კელასურის ჩრდ.-აღმ. მთ. ზ. დ. 190 მ, მდინარის დონიდან 1—2 მ. გამომუშავებულია ზედატარტულ შრეებრივ კირქვებში. აერთიანებს ერთი მეორესთან მიჯრით განლაგებულ და ერთმანეთთან დაკავშირებულ მდ. კელასურის ფსკერქვეშა მღვიმეებს, რ-ებიც შედგება ვერტ. და სუბპორიზ. მონაკვეთებისაგან. მიწისქვეშა გამდინარე ნაკადები ასაზრდოებს ბესლეთის წყაროებს. მღვიმოვანის ჯამური სიგრძეა 1380 მ, I მღვიმის სიღრმე — 80 მ. მღვიმე ეპიზოდურად წყლით ივსება. პაერის ტემპ-რა ბოლო დარბაზში 12°C. **კელაქი** (Calgary), ქალაქი სამხრ. კანადაში, ალბერტის პროვინციაში, კლდოვანი მთების მთისწინეთში. 487,6 ათ. მცხ. (1977). სარკინიგზო და საავტ. გზების კვანძი. ქვეყნის მნიშვნელოვანი სატრანსპ., სამრეწვ. და საგაჭრო (მარცვლეული, საქონელი) ცენტრი. გაიზარდა ნავთობის მრეწვ. განვითარებასთან დაკავშირებით. ნავთობის გადამამუშავება, ნავთობქიმ., კვების (უმთავრესად ხორცის), მანქანათმშ., ქიმ. მრეწველობა.

კალაქი ლეონიდ ვენამინის ძე (დ. 7. IV. 1931, მოსკოვი), საბჭ. ფიზიკოსი. სსრკ მეცნ. აკად. აკადემიკოსი (1976). მოსკ. სახელმწ. უნ-ტის დამთავრების (1954) შემდეგ მუშაობს სსრკ მეცნ. აკად. პ. ლებედევის სახ. ფიზ. ინ-ტში. მოსკ. სახელმწ. უნ-ტის პროფესორი (1969-იდან). პ-ის უმთავრესი შრომები შეეხება მყარი სხეულების ფიზიკას. 1974 მიენიჭა ლენინური პრემია ნახევრად გამტართა ფიზიკაში თეორ. შრომების ციკლისათვის (გვირაბული ეფექტი, ნახევრად გამტარები ძლიერ ელექტრულ ველში, მრავალფოტონიანი პროცესები მყარ სხეულში). **ლიტ.:** Коллективные свойства экситонов в полупроводниках, «Журнал эксперимен-

тальной и теоретической физики», 1968, т. 54, в. 3 (თბილ.: А. Н. Козлов) **კალენი** მსტილავ ვსევოლოდის ძე [28. I (10. II). 1911, რიგა, — 24. VI. 1978, მოსკოვი], საბჭ. მეცნიერი მათემატიკისა და მექანიკის დარგში. სსრკ მეცნ. აკად. აკადემიკოსი (1946), 1953-იდან აკად. პრეზიდენტის წევრი, 1960—61 ვიცე-პრეზიდენტი, 1961—75 პრეზიდენტი. სოციალ. შრომის გმირი (1956, 1961, 1971). სსრკ წევრი 1949-იდან. მოსკ. უნ-ტის დამთავრების (1931) შემდეგ მუშაობდა ცაგ-ში (ცენტრ. აეროპიროდინ. ინ-ტში), მოსკ. უნ-ტში (პროფესორი 1937-იდან), სსრკ მეცნ. აკად. ვ. სტეკლოვის სახ. მათ. ინ-ტში, სსრკ მეცნ. აკად. გამოყენებითი მათ. ინ-ტის დირექტორად (1953-იდან).

პ-ს ეკუთვნის მრავალი ფუნდამენტური გამოკვლევა მათემატიკაში, გამოთვლით მათემატიკაში, აეროპიროდინამიკაში, რხევის თეორიაში. დიდი წვლილი შეიტანა ავიაციის, ატომური და კოსმ. ტექ. აქტუალური პრობლემების გადაწყვეტის საქმეში. პ-ის შრომების დიდი ციკლი მიეძღვნა საავიაციო კონსტრუქციების რხევებსა და ავტორხევებს. ამ შრომებში დამუშავებულია თვითმფრინავის ფლატერის თეორია. მას ეკუთვნის ამწვეი ძალის შესახებ *ჟუკოვსკის თეორემის* განზოგადება. პ-ს მნიშვნელოვანი შედეგები აქვს მიღებული სითხის ზედაპირული სქემის სიხეულის კიდროდინამიკაში, დარტყმის თეორიაში, მერხევი ფრთის თეორიასა და ხრახნის თეორიაში. მასვე ეკუთვნის მნიშვნელოვანი გამოკვლევები ნამდვილი ცვლადისა და კომპლ. ცვლადის ფუნქციათა თეორიაში, კერძოდ წარმოებულია განტოლებებში, ფუნქციონალურ ანალიზში.

პ. იყო უცხოეთის მრავალი აკადემიის წევრი. საქ. სსრ მეცნ. აკად. საბატო წევრი (1974). დელეგატი სსრკ XXII—XXIV ყრილობებისა, რ-ებზედაც არჩეული იყო სსრკ ცენტრ. კომიტეტის წევრად. სსრკ VI—IX მოწვევების უმაღლესი საბჭოს დეპუტატი. სახელმწ. პრემიისა (1942, 1946) და ლენინური პრემიის (1957) ლაურეატი. დაჯილდოებულია 6 ლენინის ორდენით და 3 სხვა ორდენით, აგრეთვე მედლებითა და 4 უცხოური ორდენით.

ლიტ.: Мстислав Всеволодович Келдыш (к шестидесятилетию со дня рождения), «Успехи математических наук», 1971, т. 26, в. 4 (160), с. 3—14.

კალენჯარიძე მელიტონ სპირიდონის ძე (5. II. 1864, სოფ. ტაბაკინი, ახლანდ. ზესტაფონის რ-ნი, — 15. VIII. 1942, თბილისი), ქართველი საზოგადო მოღვაწე, პედაგოგი, ფოლკლორისტი. სწავლობდა თბილ. სახ. სემინარიაში. კიევის სახ. აკად. დამთავრების (1894) შემდეგ მასწავლებლობდა ქუთაისსა და ფოთში. იკვლევდა ხალხ. ზეპირსიტყვიერების საკითხებს, კრებდა და აქვეყნებდა ფოლკლორულ ნიმუშებს. 1893—94 ჟურნ. „მოამბეში“ დაიბეჭდა მისი ნაშრომი „სახალხო პოეზია და მისი საპედაგოგო, საესტეტიკო და სამეცნიერო მნიშვნელობა“ (ცალკე წიგნად — 1896, ქუთაისი); 1915 გამოსცა ხალხ. ზღაპრების, აფორიზმებისა და გამოცანების კრებ. შეადგინა სახელმძღვანელოები სკოლებისათვის: „სიტყვიერების თეორია“, „ქართული ქრესტომათია“, „ქართული ენის გრამატიკა“ და სხვ. პ. ავტორია გამოკვლევებისა ქართ. ეკლესიის ისტორიიდან: „გაბრიელი, ეპისკოპოსი იმერეთისა“ (1913), „საქართველოს საკათალიკოსო ეკლესიის მოკლე ისტორია“ (1918), „სიმაართლე ქართული ეკლესიის ავტოკეფალიაზე“ (რუს. ენაზე, 1906) და სხვ.

ლიტ.: სახალხო განათლების ქართველი მოღვაწეები და სახალხო მასწავლებლები, კრ. 3, თბ., 1968.

კალარაში (Călărași), ქალაქი სამხრ.-აღმ. რუმინეთში, იალომიცის უწყვეტში, ნავსადგური დუნაის ფშანზე (ბორჯა).

30 ათ. მცხ. (1977), კვების, სამკურნალო, ცელულოზის მრეწველობა.
კელერი ბორის ალექსანდრე ძე [16 (28). VIII. 1874, პეტერბურგი, - 29. X. 1945, მოსკოვი], საბჭ. ბოტანიკოსი, სსრკ მეცნ. აკად. (1931) და სოფ. მეურნ. მეცნ. საკავშ. აკად. (1935) აკადემიკოსი. სკკპ წევრი 1930-იდან. სსრკ მეცნ. აკად. თურქმ. ფილიალის თავ-რე (1941-45). შეისწავლა გვალვა- და მარილგამძლე მცენარეთა ეკოლოგია. გამოყო ველისა და უდაბნოს მცენარეულობის ტიპები. შემოიღო ნახევრად უდაბნოს და სხვ. ცნებები. დაამუშავა გეობოტანიკ. კვლევის ახ. მეთოდები. დაჯილდოებულია 2 ორდენით.

ლიტ.: Русские ботаники. Биографо-библиографический словарь, сост. С. Ю. Линши, т. 4, М., 1952, с. 127-140.

კელერი (Keller) გოტფრიდ (19. VII. 1819, ციურხი, - 15. VII. 1890, იქვე), შვეიცარიელი მწერალი. კრიტ. რეალიზმის ერთ-ერთი თვალსაჩინო წარმომადგენელი. წერდა გერმ. ენაზე. ფოიერბახის მატერიალ. ფილოს. გავლენით კ-მა ზურ-კე აქცია რომანტიკ. სუბიექტივიზმს და ამქვეყნიური ცხოვრების „განუმეორებელი მრავალფეროვნების“ მებრძობად იქცა. მის შემოქმედებას ახასიათებს გადმოცემის უშუალოება, მხატვრული სახეების პლასტიკურობა და გამომსახველობა; ხალასი იუმორი, შეხვედრებათა დემოკრატიზმი და ოპტიმიზმი. კ-ის რწმენა სოც. მანკიერებათაგან განკურნებისა მის უტოპიურ შეხედულებებსა და პატრიარქალურ იდეალებს ეფუძნებოდა. კ-ის მთავარი ნაწარმოებია გოეთეს „ვილჰელმ მაისტერის“ მიბაძვით დაწერილი ალზრდის რომანი „მწვანე პაინრიხი“ (I რედ. 1854-55, II - 1879-80); საყურადღებოა ნოველათა კრებ. „ხელდვილენი“ (ტ. 1-2, 1856-74). „ციურიხულ ნოველებში“ (1878) კ. შეეცადა ერგენებისა „პოზიტიური“ ცხოვრებისა და საზ. და კერძო ინტერესების შეთანხმებული თანაარსებობა.

თბზ.: Sämtliche Werke, Bd. 1-8, B., 1958; ხელდვილენი. [წინასიტყვ. და კომენტ. ო. ჯინორიასი], თბ., 1961.

ლიტ.: Б а н и к о в а Н. П., Творчество Готфрида Келлера и становление метода критического реализма во второй половине XIX в., წგნ.: Литература Швейцарии, М., 1969. რ. წარალაშვილი.

კელერი (Köhler) ვოლფგანგ (21. I. 1887, ტალინი, - 11. VI. 1967, ლებანონი, ნიუ-ჰემფშირი), გერმანელი ფსიქოლოგი. გეშტალტფსიქოლოგიის ერთ-ერთი ფუძემდებელი. ფსიქოლ. და ფილოს. პროფესორი გეტინგენისა და ბერლინის (1922-იდან) უნ-ტებში. ფსიქოლ. ინ-ტის დირექტორი ბერლინში. 1935-იდან აშშ-შია. დიდი დამსახურება მიუძღვის ტრადიციული ფსიქოლ. ელემენტარისტული კონცეფციის დაზღვევაში, აღქმის სტრუქტურული მთლიანობის (გეშტალტობის) ექსპერ. დამტკიცებასა და ანთროპოიდების საფხურზე გონიერი ქცევის ექსპერ. გამოვლინებაში. მისი კონცეფცია ხასიათდება გეშტალტფსიქოლოგიისათვის ნიშანდობლივი ცალმხროვნობით. კ. ცდლობდა ფსიქიკის გეშტალტური ბუნება მექანიკურად დაეგვანა ფიზ. კანონზომიერებებზე, სახელდობრ, ფიზიკურის გეშტალტურობაზე.

თბზ.: Gestalt psychology, N. Y., 1929; Исследования интеллекта человекоподобных обезьян, М., 1930. რ. ნათაძე.

კელერი იოჰან [24. II (8. III). 1826, ვასტემიოზა, ესტ. სსრ, - 10 (22). IV. 1899, პეტერბურგი], ესტონელი ფერმწერი, ფერწერის ეროვნული სკოლის ფუძემდებელი. სწავლობდა პეტერბ. სახატვრო აკადემიაში (1848-55). 1857-62 სწავლობდა და მუშაობდა დას. ევრ. ქვეყნებში. 1862-იდან ცხოვრობდა პეტერბურგში. ხატავდა ძირითადად კამერულ და პარადულ პორტრეტებს. შექმნა აგრეთვე რელიეფ. და მითოლ. სიმბოლოები; პეიზაჟები და ჟანრული სურათები, XIX ს. II ნახ. აკად. ფერწერის სტილით ნამუშევრები: „დედის პორტრე-

ტი“ (დაახლ. 1863-64), ე. შულც-ადეგ-სკაიას პორტრეტი (1868, ორივე ესტ. სსრ სამხატვრო მუზეუმი, ტალინი).

კელმანნი (Kellermann) ბერნჰარდ (4. III. 1879, ფიურთი, - 17. X. 1951, კლან-გლინიკე, პოტსდამის ახლოს), გერმანელი მწერალი. 1945-იდან იყო გერმ. დემოკრ. განახლების კულტურბუნდის ერთ-ერთი დამაარსებელი და ვიცე-პრეზიდენტი. 1949 მიიღო გერმ. ის ეროვნ. პრემია. შემოქმედებითი მოღვაწეობა დაიწყო იმპრესიონისტული რომანებით „ისტერი და ლი“ (1904), „ინგებორგი“ (1906), „შლეგი“ (1909), „ზღვა“ (1910). მსოფლიო სახელი მოუხვეჭა ტექ. უტოპიურმა რომანმა „გვირაბი“ (1913). მასში მძაფრადაა გაკრიტიკებული ამერ. კაპიტალიზმი, კაპიტალ. ექსპლუატაციის არაადამიანური მეთოდები. მართალია კ. ემბრობა ტექ. პროგრესს, მაგრამ მაინც ამწხვეს, რომ ბურჟ. საზ-ბაში იგი ადამიანის საწინააღმდეგოდაა მიმართული. რომანში ნაჩვენებია წინააღმდეგობა ხელოვნებასა და კაპიტალს, ხელოვნებასა და ტექნიკას შორის. ანტიმილიტარისტულ ტენდენციას შეიცავს რომანი „ცხრა ნოემბერი“ (1920; 1933 ნაცისტებმა წიგნი საჯაროდ დაწვეს), რომელიც ასახულია 1914-18 ომის ქაოსის რომანში „სიკვდილის როკვა“ (1948) ავტორი გმობს ფაშისტ დამნაშავეებს. დაღუპვის პირას მისულ ბურჟ. საზ-ბას სიმბოლურად აგვიწერს რომანში „ლურჯი ბაბთა“ (1938). კ. 5-ჯერ იყო სსრკ-ში; დაწერა წიგნი „ჩვენ ვბრუნდებით საბჭოთა რუსეთიდან“.

თბზ.: Ausgewählte Werke in Einzelausgaben, Bd. 1-8, B., 1958-63; Собр. соч., т. 1-6, М.-Л., 1930; გვირაბი, თბ., 1967; სიკვდილის როკვა, [თბ., 1965]; 9 ნოემბერი, თბ., 1977.

ლიტ.: Левинтов А. Г., Творчество Б. Келлермана, Л., 1958.

კელმანის პორასამარხები, ძვ. წ. VI ს. მდიდრული სამარხები სტანიცა კელერმესკაიასთან (ადიღეს აო). შესწავლილია ნაწილობრივ (1903-04, ნ. ვესელოვსკი). მიწაქვეშაობის ქვეშ აღმოჩნდა სწორკუთხეა დიდი სამარხები, რ-ებიც სვეტებიანი ხის კარვების მსგავსად იყო გადახურული. გეგმდება მსხვერპლად შეწირული მდიდრულად აკაზმული ცხენების ჩონჩხი (თითო სამარხში 24-მდე), დასაკრძალავი გელეების ბრინჯაოს მორთულობა, საბრძოლო იარაღი, ოქროს დიადემი და ფიალები, ვერცხლის რიტონი და სარკე. კ. ბ. ეკუთვნოდა ადგილ. მეოტი მოსახლეობის არისტოკრატის ან სკვითებს, რ-ებიც აქ დარჩნენ წინა აზიაში ლაშქრობის შემდეგ.

კელეტი (Keleti) მარტონ (დ. 26. IV. 1905, ბუდაპეშტი), უნგრელი თეატრისა და კინოს რეჟისორი. უნგრ. სრ სახ. არტისტი (1965). დაამთავრა ბუდაპეშტის კონსერვატორია. თავდაპირველად საოპერო თეატრის რეჟისორი იყო. პირველი დამოუკიდებელი ფილმი „ტორთკველი პატარძალი“ (1937). კ-ის ფილმებია: „მიშკა-არისტოკრატია“ (1948), „იანიკა“ (1949), „უცნაური ქორწინება“ (1951, კ. მიქსათის რომანის მიხედვით), „გუშინ“ (1959), „სიყვარულის ოცნებანი“ (1970), „ლეიფლიმთან“ ერთად; საბჭ. ეკრანზე - „ფერენც ლისტი“. 1950-იდან თეატრისა და კინოს ინ-ტის (ბუდაპეშტი) პედაგოგი. კომპოზიტორი. პრემია (1951, 1953, 1954).

კელვინი (Kelvin) უილიამ (1824-1907), ლორდი, ინგლისელი ფიზიკოსის უ. ტომსონის ტიტული; მიიღო მეცნ. დამსახურებისათვის.

კელვინი, თერმოდინამიკური ტემპერატურის ერთეული, რ-იც უდრის წყლის სამმაგი წერტილის ტემპ-რის 1/273,16; აღინიშნება K-თი. სახელწ. მომდინარეობს უ. ტომსონის (ლორდ კელვინის) სახელიდან. 1968-მდე უწოდებდნენ კელვინის გრადუსს °K. იყენებენ როგორც საერთაშ.

პრაქტ. ტემპ-რული სკალის ერთეულს (იხ. ტემპერატურული სკალეები). კ. ერთეულთა საერთაშორისო სისტემის (SI) ერთ-ერთი ძირითადი ერთეულია. სიდიდის მიხედვით ცელსიუსის გრადუსის (°C) ტოლია.

კელვინის სკალა, თერმოდინამიკური ტემპერატურული სკალა. სახელწ. მიიღო ინგლ. ფიზიკოსის უ. ტომსონის (ლორდ კელვინის) პატივსაცემად, რ-მაც პირველმა (1848) წამოაყენა ასეთი სკალის აგების პრინციპი.

კელსენი (Kelsen) ჰანს (11. X. 1881, პრალა, - 1973), ავსტრიელი იურისტი. ვენის (1917-29), კელნის (1929-33), ემსტრაციის შემდეგ ვენეციას (1933-40) და კალიფორნიის (1942-იდან) უნ-ტების პროფესორი, სამართ. ნორმატიული სკოლის ფუძემდებელი. კ. არსისა და ჯერარსის აბსოლ. დაპირისპირებულობის ნეოკანტიანურ თეზისზე დაყრდნობით სამართალს მთლიანად ჯერარსის სფეროს მიაკუთვნებდა. კ-ის მოძღვრების თანახმად, სამართალი თითქოს არ შეიძლება აიხსნას სოც., ეკონ., იდეოლოგიური და სხვა „მეტაიურიდიული“ ფაქტორებით. სამართალი განწმენილია ყოველგვარი „მეტაიურიდიული“ შენარჩუნისაგან და იურიდ. მეცნიერებამ ამ წმინდა ხაზით უნდა შეისწავლოს იგი. კ-თვის მთავარია სამართ. ფორმა და არა მისი შინაარსი. მისი აზრით, მხოლოდ ამ გზით შეიძლება შევინარჩუნოთ სამართ. ობიექტური ხასიათი და არ ვავთქვიფოთ იგი იდეოლოგიაში.

კ-ის მოძღვრება აშკარად იდეალისტურია. იგი სამართალს წყვეტს სოც. სინამდვილეს და მიიჩნევს, რომ იურიდ. ნორმა სპეციფ. სამართ. კანონზომიერებას ემორჩილება.

თბზ.: Reine Rechtslehre, Lpz., 1934; 2. Aufl., W., 1967; General theory of law and state, Camb. (Mass.), 1945.

ლიტ.: Туманов В. А., Буржуазная правовая идеология, М., 1971.

კელიმანე (Quelimane), ქალაქი მოზამბიკში, ზამბეზიის პროვ. ადმ. ცენტრი. 20 ათ. მცხ. (1968). ნავსადგური მოზამბიკის სრუტის ნაპირზე, მდ. კვაკვის შესართავში. რკინიგზის სადგური. სას.-სამ. რ-ნის ცენტრი. გააქვთ შაქარი, სიზალი, ბამბა, კობრი, ჩაი, თამბაქო.

კელნი (Köln), ქალაქი გერ-ში, ჩრდ. რაინ-ვესტფალის მხარეში, ქვეყნის ერთ-ერთი უდიდესი ეკონ. ცენტრი. გაშენებულია მდ. რაინის ორივე ნაპირზე. 981 ათ. მცხ. (1976).

კ. ერთ-ერთი უძველესი გერმ. ქალაქია. შეიქმნა რომაელთა სამხ. ბანაკიდან, რ-იც ძვ. წ. I ს-ში დააარსეს გერმ. ტომის უბიების დასახლების ადგილზე. 785-იდან არქიეპისკოპოსის რეზიდენცია იყო. შუა საუკუნეებში გერმ. ერთ-ერთ უდიდეს ქალაქად გადაიქცა; კ-ის არქიეპისკოპოსები (XIII ს-იდან კურფიურსტები) იმპერიის გავლენიანი მთავრები იყვნენ. XIII ს. დასასრ. ხელისუფლება პატრიციატის ხელში გადავიდა. კ. იყო ჰანზის ერთ-ერთი წამყვანი წევრი. XVI-XVII სს-ში კ-ის ეკონ. მნიშვნელობა დაეცა. 1794 საფრ. ჯარებმა დაიკავეს. ვენის კონგრესის (1814-15) გადაწყვეტილებით გადაეცა პრუსიას. 1842-43 კ-ში ცხოვრობდა და მოღვაწეობდა კ. მარქსი. გერმ. 1848-49 რევ. დროს იყო რევ. მოძრაობის ერთ-ერთი ძირითადი ცენტრი. აქ გამოდიოდა „ახალი რაინის გაზეთი“. I მსოფლიო ომის (1914-18) შემდეგ ოკუპირებული იყო (1926-მდე) ინგლ. ჯარების მიერ. II მსოფლიო ომის (1939-45) შემდეგ ინგლ. საოკუპაციო ზონაში შედიოდა. 1949-იდან გერ-ის შემადგენლობაშია.

კ. სარკინიგზო, საავტ., ნავთობ- და ნავთობპროდუქტსადენების, ავიაზაზების დიდი კვანძი, მნიშვნელოვანი სამდ. ნავსადგურია. ხელისაყრელმა სატრანსპ. მდებარეობამ, რურისა და ქვემო რაინის მურა



ბ. კელერი.



ო. კელერი. „მრთველი“ („გაწვევითი მათე“). აკვარელი. 1863 (?). ესტონეთის სსრ სახატვრო მუზეუმი, ტალინი.

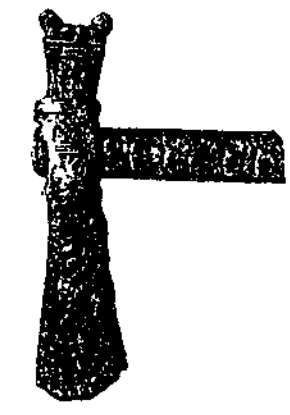

კელერმესის გორასამარხები. ოქროსტარიანი რკინის ცული. ძვ. წ. VI ს.

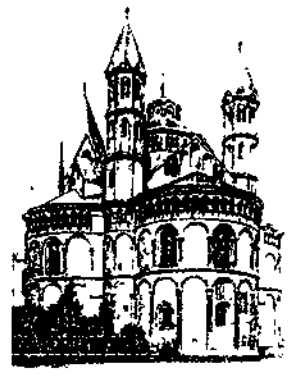

კელნი. ტაძარი აპოსტელ-კორზე. დაახლ. 1192-1219.



კელტები. ბრინჯაოს ნიღაბი. გარანსურ-ან-ბოსი (საფრანგეთი). ძვ. წ. I ათასწლეულის II ნახევარი. საქალაქო მუზეუმი. შარტრი.



კელტები. რელიეფიანი ქვის სვეტი. სანქტ-გოარი (გურ.). ძვ. წ. III ს. რაინის მხარის მუზეუმი. ბონი.

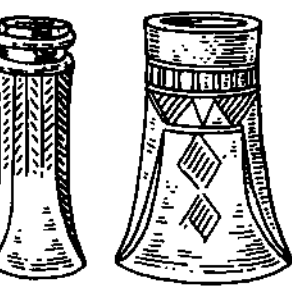

კელტი. სხვადასხვა ტიპის კალტი.

ნახშირის აუზებთან სიახლოვემ ხელი შეუწყო ქალაქის ეკონ. განვითარებას. განსაკუთრებით მნიშვნელოვანია მანქანათმშ. და ლითონდამუშავება: ძრავათ- და ტრაქტორთმშენებლობა, სამთო მრეწვ. მოწყობილობის წარმოება, ავტო-, ვაგონთ- და ლოკომოტივთმშენებლობა, ელექტროტექ., ნავთობგადამამუშ. და ნავთობქიმ. მრეწვ., მრავალფეროვანი ქიმ. მრეწველობა. განვითარებულია აგრეთვე საფეიქრო, სამკერვალო, კვების, პოლიგრ. მრეწვ., სათევლირო საქმე.

პ. საბითუმო ვაჭრობის, საკრედიტო-საბანკო, განსაკუთრებით სადაზღვევო საქმის დიდი ცენტრია, რეგულარული საერთაშ. ბაზრობების, გამოფენების ჩატარების ადგილი. სასაქონლო ბირჟა.

IX-XII სს-ში ჩამოყალიბდა პ-ის რადიკალურ-წრითი სტრუქტურა. არქიტ. ძეგლთაგან შემონახულია XI-XIII სს. რომანული ეკლესიები: სანქტ-მარია-იმკაპიტოლი (1049-მდე - 1065), XII-XIII სს-ში გადაკეთებული ტაძრები-აპოსტოლიკორზე (დაახლ. 1192-1219), გერეონსკორზე (ძირითადი ნაგებობა 1219-27); ერთ-ერთი უდიდესი ხუთნავიანი გოტიკური ტაძარი (სიგრძე 144 მ, სიმაღლე 157 მ; შენდებოდა 1248-1560, დამთავრდა 1842-80); საერო ნაგებობები: რატუმა (1350-70; კოშკი, 1407-14) და სხვ. 1919-იდან დაიწყო ქალაქის ნაწილობრივი რეკონსტრუქცია. აშენდა ოპერისა (1954-57) და დრამ. (1959-65) თეატრები (არქიტ. ვ. რიფშანი) და სხვ.

პ-ში არის უნ-ტი, პედ. აკადემია და პედ. ინ-ტი, მართვისა და ეკონომიკის, სადაზღვევო საქმის აკადემიები, სადაზღვევო საქმის ინ-ტი, უმაღლესი სამუსიკო სკოლა. ზოოპარკი. სამხატვრო მუზეუმები. კალოზ-პრინის პაპი, პარიზის გენერალური ხელშეკრულება აგრესიული ომის აკრძალვის შესახებ. დაიღო 1928 წ. 27 აგვ. თავდაპირველად საფრ. საგარეო საქმეთა მინისტრმა ა. ბრიანმა შესთავაზა აშშ-ს ასეთი პაქტის დადება. აშშ-ის სახელმწ. მდივნის ფ. კელოგის წინადადებათ, პაქტი მრავალმხრივი უნდა ყოფილიყო. სსრკ არ მიუწყვევიათ პაქტზე ხელმოსაწერად, რადგან აშშ, დიდი ბრიტანეთი და საფრანგეთი ცდილობდნენ მის იზოლაციას. მაგრამ საბჭ. დიპლომატიის აქტიურობამ და სახ. აზრმა აიძულა ისინი საბჭ. კავშირისთვის შეეთავაზებინათ პაქტთან შეერთება. სსრკ პაქტს შეუერთდა 1928 წ. 6 სექტ., პირველმა მოახდინა მისი რატიფიკაცია და 1929 ოქმით შეუთანხმდა პოლონეთს, ფინეთს, ლიტვას, ლატვიას, ესტონეთს და რუმინეთს, რომ პაქტი დაუყოვნებლივ შესულიყო ძალაში. პაქტის მონაწილე 84 სახელმწიფომ ვალდებულება იკისრა უარი ეთქვა ომზე, როგორც სახელმწ. პოლიტიკის იარაღზე, და მხოლოდ მშვიდობიანი საშუალებებით გადაეწყვიტა ყოველგვარი დავა თუ კონფლიქტი ურთიერთობის. გ. ჟვანია.

კალოიდი (ბერძნ. κἄλη - სიმღინე და eidos - სახე), კანის ბოჭკოვანი შემავრთებული ქსოვილის სიმღინისებრი წარმონაქმნი. მისი გაჩენის მიზეზები დადგენილი არ არის. განარჩევენ ნამდვილ (საონტანურ) პ-ს, რ-იც ჩნდება შეუცვლელ კანზე, და ცრუ პ-ს, რ-იც ვითარდება ტრავმით (მექან., თერმული, ქიმ.) ან ჩირქოვანი პროცესით (მაგ., ფურუნკული) გამოწვეულ ნაწიბურზე. ნამდვილი პ.

კანზე ოდნავ ამოზურცული. მოთეთრო-მოვარდისფრო გლუვი და პრიალაზედაპირიანი მკვრივი წარმონაქმნი, უჩნდებათ უმეტესად ახალგაზრდებს. იზრდება რამდენიმე კვირის, ზოგჯერ თვეების მანძილზე. მკურნალობა: ჰიალურონიდაზის და მინისებრი სხეულის ინექციები, PP, B2, C ვიტამინები; კალიუმბოდილის ელექტროფორეზი; პარაფინო- და რენტგენოთერაპია.

კელტები (ბერძნ. Keltoi), ენობრივად (იხ. კელტური ენები) და მატერიალური კულტურით ერთმანეთის მონათესავე ტომები, რ-ებიც ძვ. წ. I ათასწლეულის I ნახევარში ცხოვრობდნენ რაინის, სენის, ლუარის აუზში და დუნაის სათავეებში, მოგვიანებით კი დასახლდნენ თანამედროვე საფრ., ბელგ., შვეიც., ავსტრ. ტერიტორიაზე, გურ-ის სამხრეთში, ჩრდ. იტალიაში, ესპ. ჩრდ. და დას. ნაწილში და ბრიტ. პ-ებზე (იხ. ბრიტები). აგრეთვე ჩეხიის, ნაწილობრივ უნგრ. ტერიტორიაზე, რომელებით მათ გალგები (ლათ. Galli) უწოდებდნენ. პ-ს, რ-ებიც ძვ. წ. III ს-ში მცირე აზიაში შეიჭრნენ, გალატები დაერქვათ.

პ-ის სახელი ხელოვნებაში გავრცელებული იყო ლითონზე გრავირებით ან რელიეფურად შესრულებული ორნამენტი (გეომ., მცენარეული, ზოომორფული), ხშირად ინკრუსტაციით და მინანქრით. ლითონისა და ქვის ქანდაკებას (სტილიზებული ნიღბები, ღმერთების, გმირთა, ცხოველებსა და სხვ. მცირე ფორმის ფიგურები) ახასიათებს თავისებურად სახეცვლილი აქტ. გავლენა. პ-ს პრინცი. ნაგებობანი ქოხნადათ, გავრცელებული იყო ნახევრად მიწურები, გეგმით სწორკუთხა სამლოცველოები, მარტივი, კარკასული სამურწეო შენობები. აგებდნენ (საშრ. საფრანგეთი) ქვის გამაგრებულ დასახლებებს („ოპიდუმები“), რ-ებიც შემდეგ ქალაქ-სიმაგრეებად და სავაჭრო-სახელოსნო ცენტრებად გადაიქცა (ბიბრაქტი, გერგოვია და სხვ.). კალტი (გვიანდ. ლათ. celtis - სატენი), ბრინჯაოს საჩხები იარაღი, ცულის ან ერის განსაკუთრებული სახეობა. იყენებდნენ ხისა და მიწის დასამუშავებლად. ჰქონდა პირი, რ-შიც უყრიდნენ მოხრილ ტარს. ძვ. წ. II და I ათასწლეულებში ფართოდ იყო გავრცელებული ევრ. თითქმის ყველა ქვეყანაში. ბრინჯაოსა და ადრინდ. რკინის ხანის პ-ები განსაკუთრებით ბევრი აღმოჩნდა დნეპრის დაბლობზე, ევლგის შუა წელზე, კამისპირეთსა და ციმბირში (თანამედროვე კრასნოიარსკისა და მიწისსკის რ-ებში).

კალტოლოგია, კომპლექსური მეცნიერება, რ-იც შეისწავლის კელტური ჯგუფის (იხ. კელტები) ხალხების კულტურას, ენებს და ისტორიას. მეცნ. პ-ის ფუძემდებლად ითვლება ვალიელი (უელსელი) მეცნ. ე. ლუიდი, რ-მაც 1707 გამოსცა ნაშრომი „ბრიტანეთის არქეოლოგია“. კელტურ სიძველეებს, კერძოდ. ლატინის კულტურას XIX ს-ში იკვლევდნენ ფრანგი მეცნიერები ე. დეშელეტი, კ. ფიულიანი, XX ს-ში ა. ოუბერი, ა. გრენიე, აგრეთვე ჩეხოსლ. მეცნ. ი. ფილიპი. 1853 გამოვიდა გერმ. მეცნ. ი. კ. ცაისის „კელტური გრამატიკა“. დიდი წარმატებები მიღწეული ბრიტების ჯგუფის ენების შესწავლაში (ინგლ. მეცნ. კ. ჯექსონის გამოკვლევები მორფოლოგიასა და ფონეტიკის ისტორიაში; ფრანგი მეცნ. ლ. ფლერიოს ძვ. ბრეტონული ენის ლექსიკონი და გრამატიკა და მრავალი სხვა). ლინგვისტური გამოკვლევები დაკავშირებულია კელტური ლიტ-რის, ისტ. და რელიგ. შესწავლასთან (ფრანგი მეცნ. ფ. ვანდრიესი, ამერ. ფ. უოტმეფი, ინგლ. ე. ევანზი, ირლ. ტ. ფ. ო'რეილი, ჯ. კარნი, ნორვ. მ. ლ. შესტედტი).

კალტური ენები, ინდოევროპული ენათა ოჯახის ერთ-ერთი ჯგუფი. მასში შედის ვალური და კელტიკური ენები (პ. მ-ის ე. წ. კონტინენტის ენების შტო), ბრეტონუ-

ლი, კორნული და უელსური ანუ კიმრული (ბრიტული შტო), გაელური ანუ შოტლანდიური, ირლანდიური და მენური (გოტიკური შტო) ენები. ვალური და კელტიკური ენები ენები (განუღვალა ლათ. ენას; შემორჩენილია ეპიგრაფიკული ძეგლები). ბრიტული ჯგუფი ჩამოყალიბდა VI-VIII სს-ში, გოტიკური - XII-XIII სს-ში. თანამედროვე პ. მ-თაგან ყველაზე გავრცელებულია ბრეტონული ენა (1,1 მლნ. კაცი; 1969, შეფასება), უელსური (0,9 მლნ. კაცი; 1970, შეფასება) და ირლანდიური (0,6 მლნ. კაცი; 1971, შეფასება). გაელურ ენაზე 80 ათ. კაცი ლაპარაკობს; მენურ ენაზე დღესდღეობით რამდენიმე ასეული კაციღა ლაპარაკობს.

პ. მ-ში მახვილის სისტემის შეცვლის დროს (ახ. წ. V-VII სს.) წარმოიშვა თავიკიდური ხმოვნების მონაცვლეობა. თანამედროვე პ. მ-ში მახვილის გავლენით მოკვეცილია ბლოკიდური მარცვალი. ირკვევა, რომ პ. მ-ის მრავალი თავისებურება, რაც ადრე სუბსტრატის გავლენად იყო მიჩნეული, არქაიზმად უნდა ჩაითვალოს; მაგ., ამ ენებში დადასტურებულ სუფიქსურ და ინფიქსურ ნაცვალსახელებს აშკარა პარალელები აქვს ხეთურში, ტოსტარულში, ლიტურსა და სხვ. ინდოევრ. ენებში.

ლიტ.: Льюис Г., Педерсен Х., Краткая сравнительная грамматика кельтских языков, пер. с англ., М., 1954.

კამბრიჯის მთა (Cambrian Mountains), უელსის მასივი, მთები დიდ ბრიტანეთში, უჭირავს უელსის ნ.-კ-ის დიდი ნაწილი. სიგრძე დაახლ. 150 კმ, სიმაღლე 1085 მ-მდე (მთა სნოუდონი). აგებულია ძირითადად ფიქლებით, კირქვებითა და ქვიშაქვებით. განიერი და ღრმა ხეობებით დაყოფილია ცალკეულ ზეგნებად, რ-ებზეც აღმართულია ტოპოგრაფიკ. მდ-თა ქსელი ხშირია. ბევრია პატარა ტბა. 400-600 მ-მდე ფართოფოთლოვანი ტყეა, უფრო მაღლა - მანანინი და ტორფნარი. პ. მ-ში აღწერეს პირველად კამბრიული სისტემის ნაღებები.

კამბრიჯი (Cambridge), ქალაქი დიდ ბრიტანეთში, ინგლისში. კემბრიჯის უნივერსიტეტის ცენტრი. მდებარეობს ლონდონის ჩრდ-ით 70 კმ-ზე, მდ. კემის (უზის შენაკადი) ნაპირზე. 106 ათ. მცხ. (1976). ცნობილია როგორც ერთ-ერთი უძველესი (XIII ს-იდან) საუნივერსიტეტო ქალაქი (იხ. კემბრიჯის უნივერსიტეტი). მანქანათმშ. (სამეცნ. აპარატურა და ხელსაწყოები, რადიოელექტრონიკა), კვებისა და პოლიგრ. მრეწველობა. წერილობით წყაროებში პირველად იხსენიება 730.

შუა საუკუნეებიდან ქალაქს ჰქონდა სწორკუთხა დაკავშირება. მაშინდელი კოლეჯების არქიტ. ანსამბლები, რ-ებიც თავმოყრილია გეგმით სწორკუთხა ეზოების ირგვლივ. პ-ში არის რომანული მრგვალი ეკლესია (დაახლ. 1101-30), კინზ-კოლეჯის გვიანდ. გოტიკური კაპელა (1446-1515), ტრინიტი-კოლეჯის კლასიციური სტილის ბ-კა (1676-84, არქიტ. კ. რენი) და უნ-ტის სენატი (1722-30, არქიტ. ჯ. გიბზი).

კამბრიჯი (Cambridge), ქალაქი აშშ-ის ჩრდ.-აღმ. ნაწილში, მასაჩუსეტის შტატში, ბოსტონის გარეუბანი. 100 ათ. მცხ. (1975). დიდი სამეცნ. ცენტრი (პარკარლის უნ-ტი, ტექნოლ. ინ-ტი და სხვ.). ქიმ. და მანქანათმშ. მრეწვ. საწარმოები. პ. დაარსდა 1630.

კამბრიჯის ალატონელები, XVII ს. II ნახ. ინგლისელი რელიგიური ფილოსოფოსების ჯგუფი, რ-იც ცდილობდა ნეოპლატონიზმის იდეების გამოყენებას ქრისტიანული რწმენის რაციონალისტური დასაბუთებისათვის (წარმომადგენლები იყვნენ კემბრიჯის უნ-ტის პროფესორები - რ. კალუთონი, პ. მორი, აგრეთვე ოქსფორდის უნ-ტის პროფ. ჯ. გლენვილი). პ. პ. უპირისპირდებოდნენ ინგლ. ფილოსოფიის ემპირისტულ-სენსუალისტურ მიმდინარეობას, კერძოდ, ტ. ჰობზის მატერიალ.

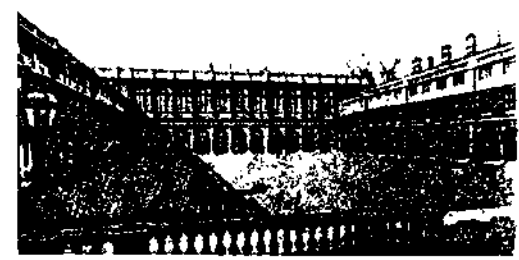

კემბრიჯი. ტრინიტი-კოლეჯის ბიბლიოთეკა. 1676-84. არქიტექტორი კ. რენი.

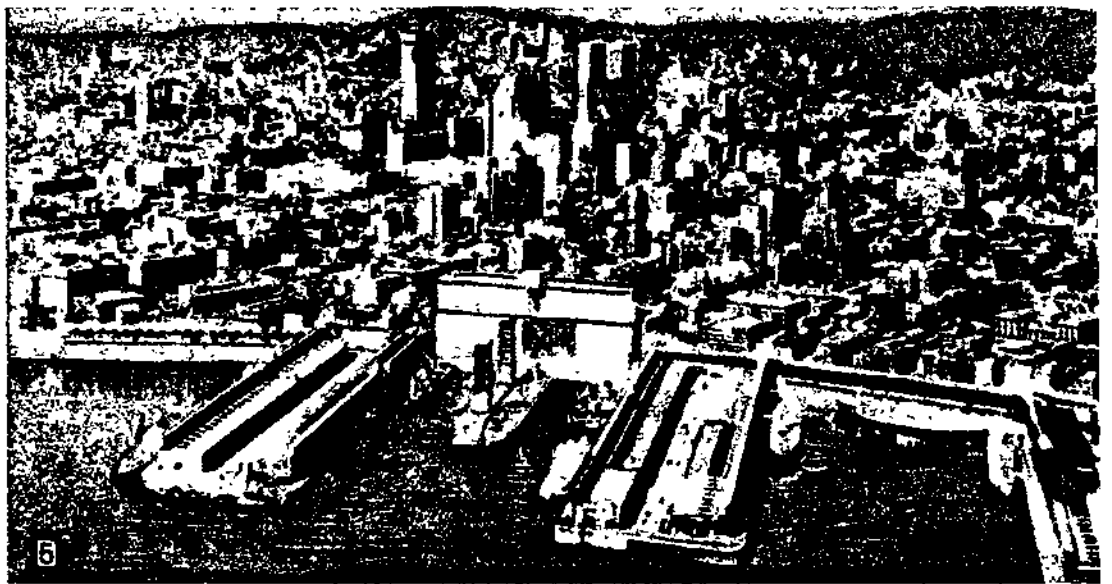
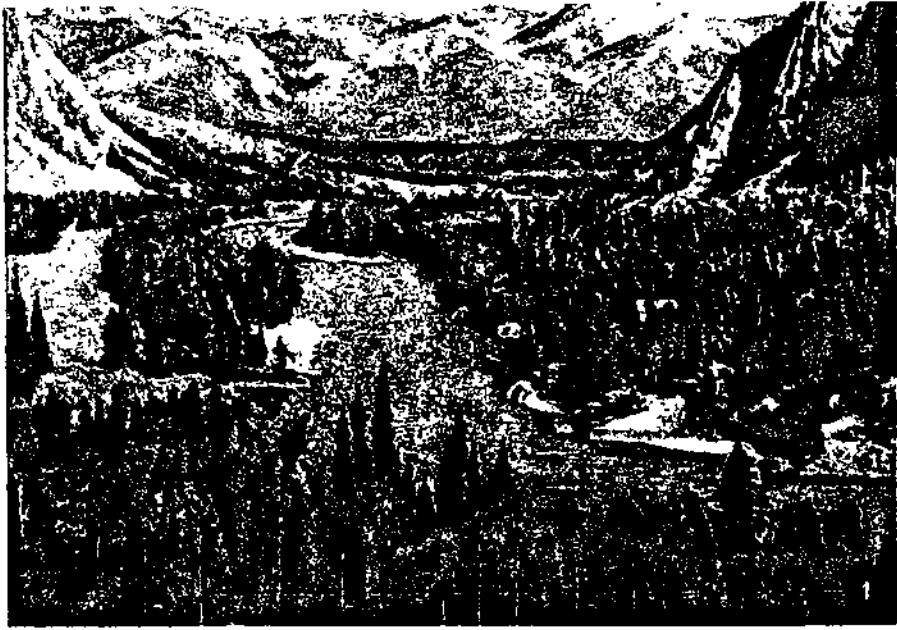

სტ. კანადა (1). 1. კლდოვანი მთები ბანფის ეროვნულ პარკში. 2. სელკერკის მთები. 3. კუნძული კვიპერტონი. აპალაჩის მალეობის ჩრდილოეთი ნაწილი. 4. თანამედროვე ლანდშაფტი ფართოფოთლოვანი ტყის ზონაში. 5. ქ. მონრეალის ხედი. 6. ქ. ვანკუვერის ხედი. 7. ქ. ტორონტოს ხედი. 8. ქ. ოტავა. პარლამენტის კომპლექსი.

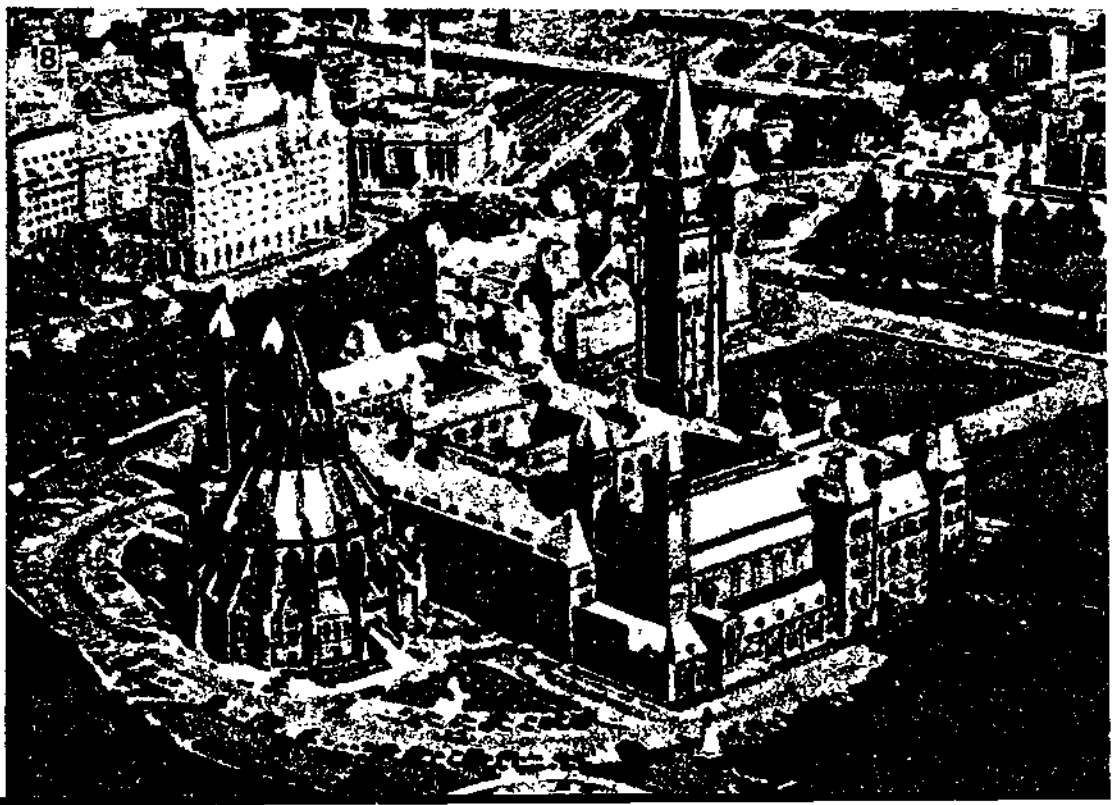
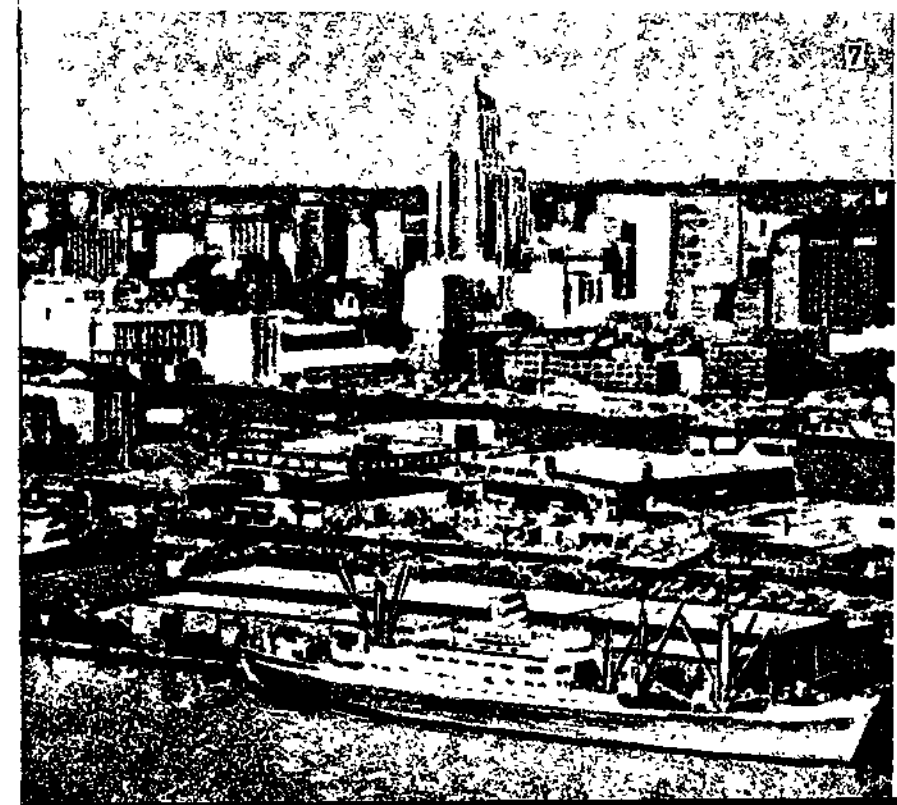

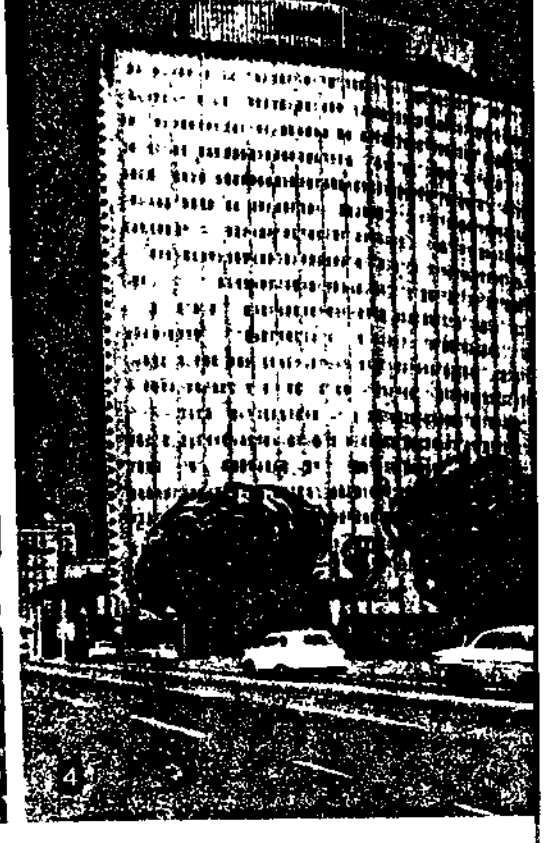
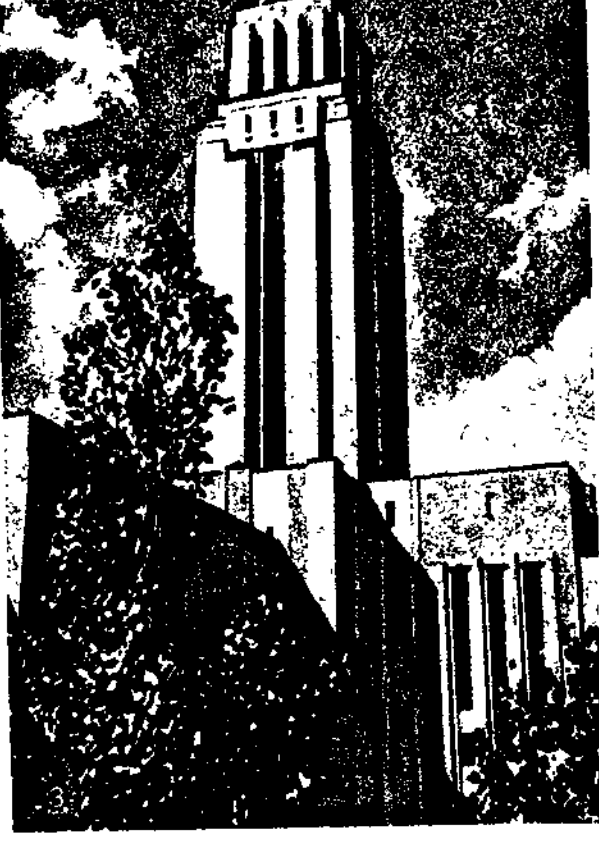
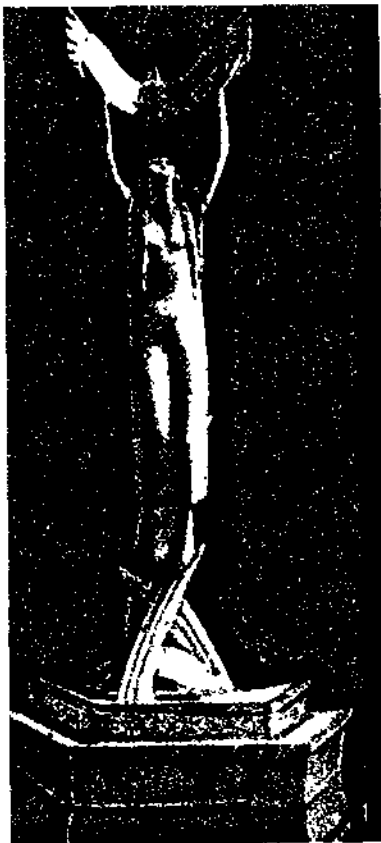

სტ. კანადა (II). 1. ე. ვუდი. „ლელაფალა, ლეგენდა ნიაგარაზე“. კანადის ეროვნული გალერეა. ოტავა. 2. ფ. ბაიარ. შ.ე. „დევისშობელი ფრმით“. სე. დაახლ. 1803. დეტროიტის სელონების ინსტიტუტი. 3. ე. კორმიე. მონრეალის უნივერსიტეტის კოშკი. 1925-42. 4. „ბრიტანეთის კოლუმბიის ელექტრო კომპანიის“ საშმართველო. ვანკუვერი. 1957. „შარპის, ტომფსონის, ბერიკის, პრეტის“ არქიტექტურული ფირმა. 5. ფ. კამბერლენდი და სხვ. ოსგუდ-პოლი. 1829-59. ტორონტო. 6. ქარხანა „ნაშუა“. პიტერბორო (ონტარიო). 1947. „კორდონისა და ადამსონის“ არქიტექტურული ფირმა. 7. ე. დენოესი. კასალომა. 1911-14. ტორონტო. 8. პ. კეინი. ინდიელის პორტრეტი. 1850-ის შემდეგ. ონტარიოს სამეფო მუზეუმი. ტორონტო. 9. პ. უოტსონი. „რაბი“. 1900. კანადის ეროვნული გალერეა. ოტავა. 10. ჯ. უ. მორისი. „კვებეკის სოფლის მისადგომები“. 1909. ტ. დარლნგის კოლექცია. უესტმანუტი.

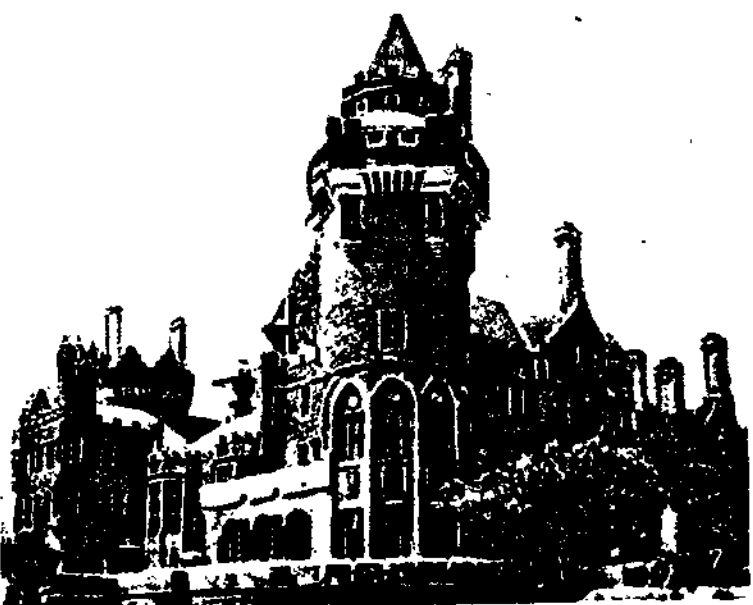
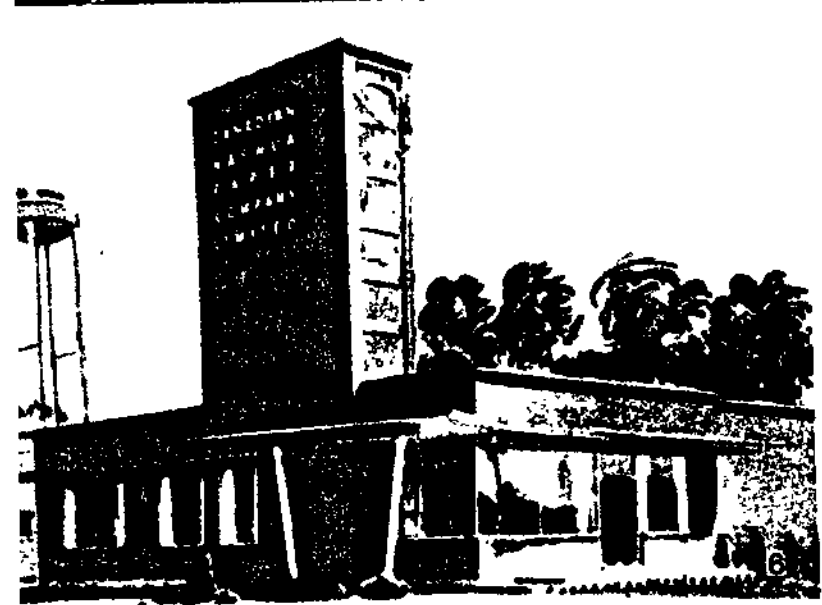

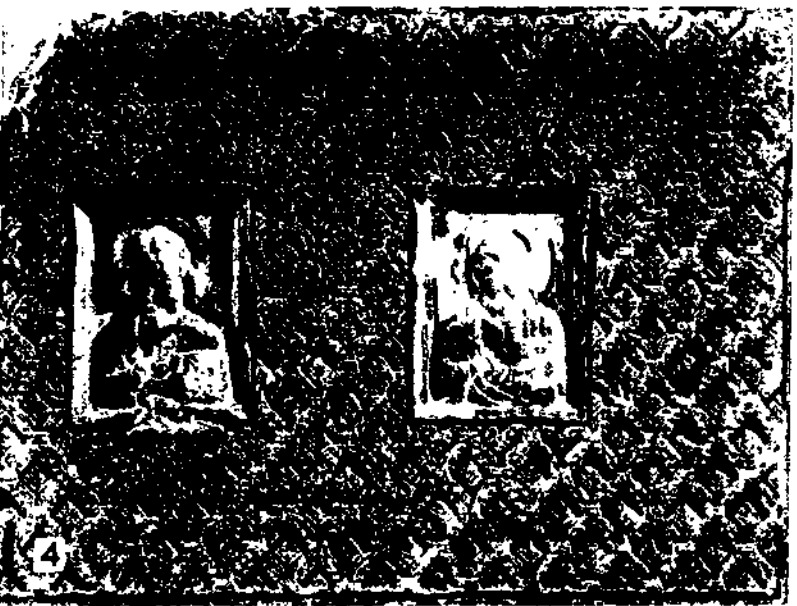

სტ. კანკელი. 1. გველდესი. კანკელის ფილა. VIII ს. კასპის რ-ნი. 2. წებელდა. კანკელის მეორე ფილის დეტალი. VII ს. გულრიფშის რ-ნი. 3. ურასხევი. კანკელის ნაწილი. XI ს. სურამის რ-ნი. 4. აჭენი. კანკელის ფილა. XI ს. პირველი ნახევარი. გორის რ-ნი. 5. კატარა ონი. კანკელი. XI ს. ამბროლაურის რ-ნი. 6. სპეთი. კანკელის ნაწილი. XI ს. საჩხერის რ-ნი. 7. ფოთოლეთი. კანკელის საერთო ხედი. VIII ს. პორჯომის რ-ნი. (1,2,3,6,7—საქართველოს სსრ ხელოვნების მუზეუმი: თბილისი).

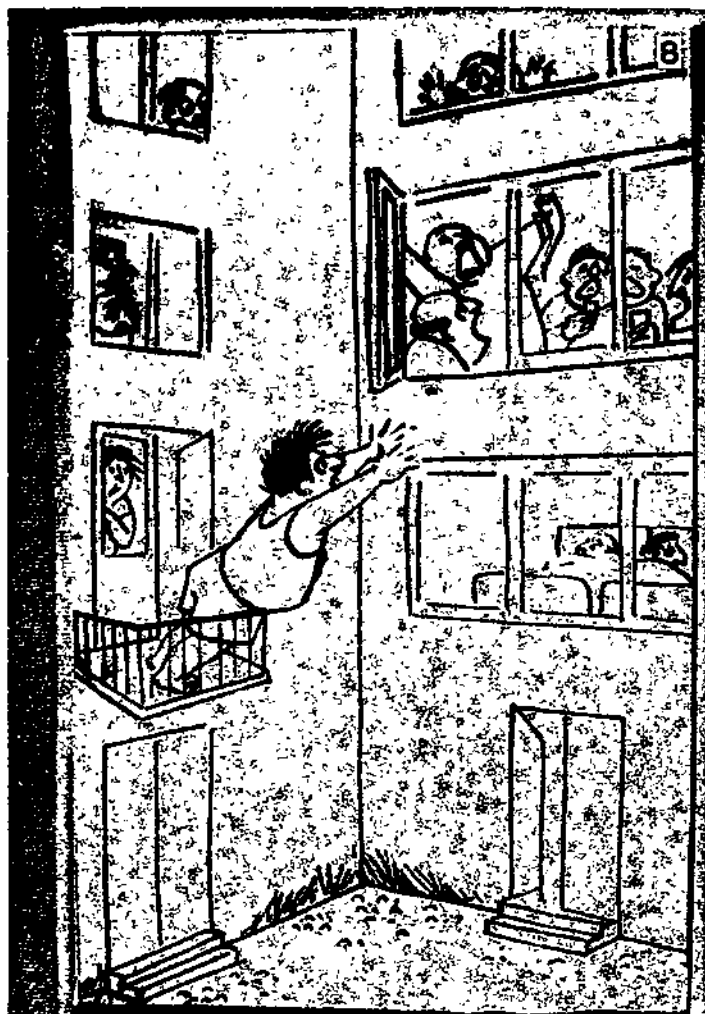
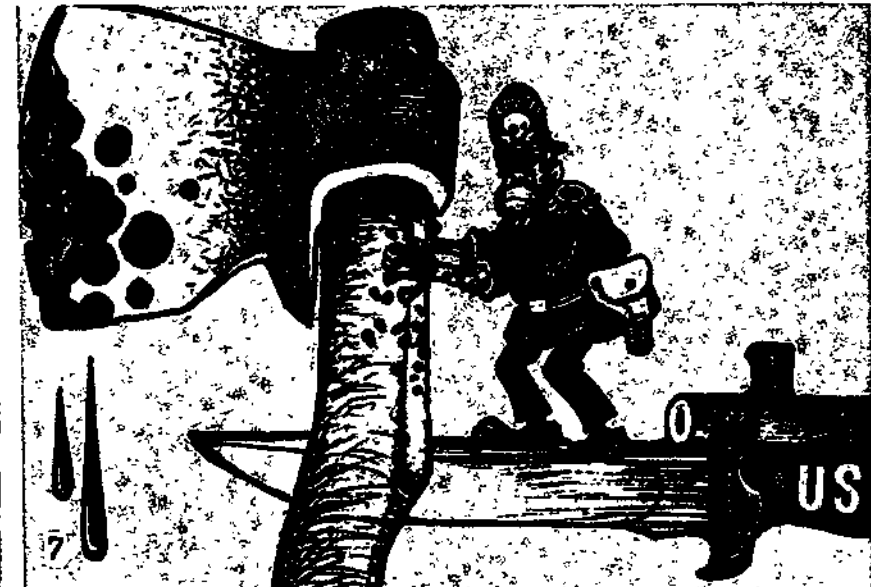

სტ. კარიკატურა 1. ფ. გოია. „მოწყაფე უფრო გონიერი ხომ არა არის?“. 1797-98. თფორტი სერიიდან „კაპრიჩოსი“. 2. უცნობი მხატვარი. „ქალაქში სიწყნარა, მოძრაობა განახლდა“. 1905. 3. კუკრინიქსები „ტუნისის შემდეგ“. 1943 4. დონი (დ. ნაცვლიშვილი). „ბურჯაღის სამშვიდობო ენა“. 1948. 5. დ. მთორი „არქივის ღირსშესანიშნაობა“. 1917. 6. პ. ბიდსტრუპი. „საბოტაჟი“. 1943. 7. გ. ლომიძე. „იმპერიალიზმის ძირითადი კანონი“. 1978. 8. გ. ფირცხალავა. „აა დამაძინეთ, ან დამპატიეთ“. 1966. 9. გ. ფირცხალავა. „არც ახლა იყიდი საპრიალეებს?!“ 1965. 10. ვ. ლოლუა „კაი სამსახურს რომ მიშვებით, გამაღვიძეთ“. 1974.

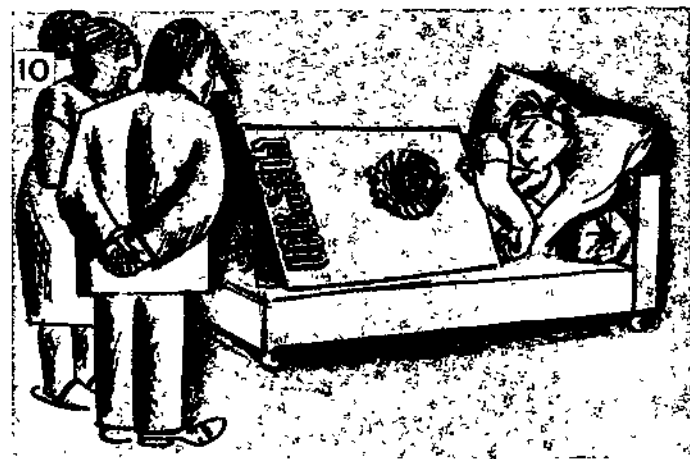



სტ. კაროლინგური აღორძინება. 1. ორატორიუმი. ჟერმინი-დე-პრე, საფრანგეთი. დაახლ. 806. 2. მონასტრის ალაფაფის კარზე დაშენებული კაპელა. ლორში. გერმანია, დაახლ. 774. 3. „დღე განკითხვისა“. ნახატი კალმით. „უტრეხტის დავითნი“. IX ს. უნ-ტის ბიბლიოთეკა. უტრეხტი. 4. „აღთქმის კიდობანი“. ჟერმინი-დე-პრეს ეკლესიის ორატორიუმის აფსიდის მოზაიკა. 806. 5. შენისის ეკლესიის (შვეიცარია) კანკლის ფრაგმენტი. სტუკო. VIII ს. შვეიცარიის ეროვნული მუზეუმი. ციურიხი. 6. „მარკოზ მახარებელი“. „ებოს სახარების“ მინიატიურა. დაახლ. 816-835. ქალაქის ბიბლიოთეკა. ეპერნე, საფრანგეთი. 7. აახენის სასახლის კაპელის პირველი კარის დეტალი. ბრინჯაო. IX ს. 8. „წმ. პერიბერტის საფარცხელი“. სპილოს ძვალი. IX ს. დასასრული. შნიუტგენის მუზეუმი. კელნი. 9. ქრისტე. სპილოს ძვალი. X ს. სახელმწიფო მუზეუმი. ბერლინ-დალეში.

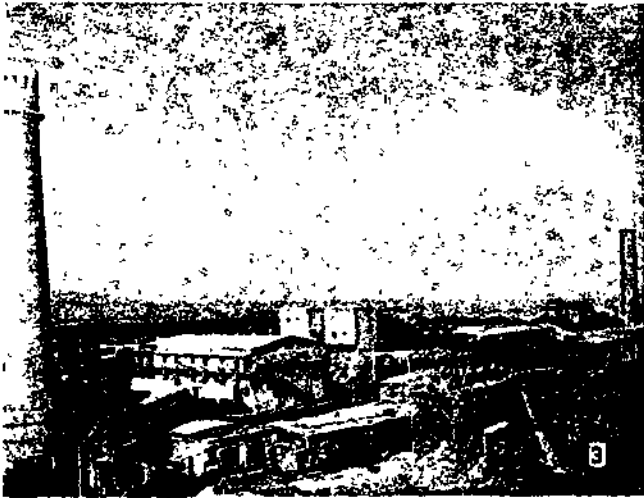
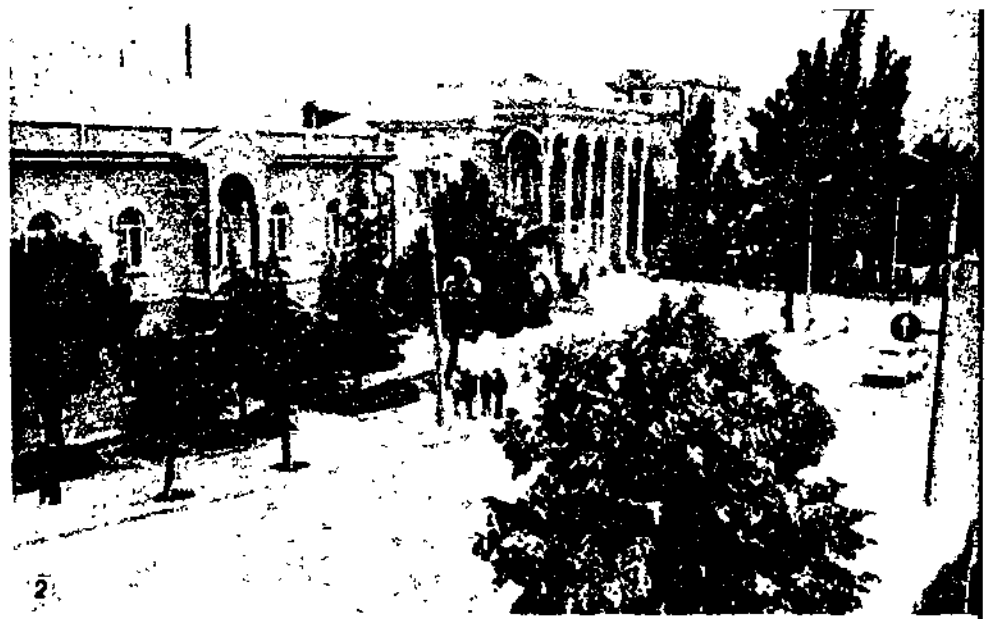
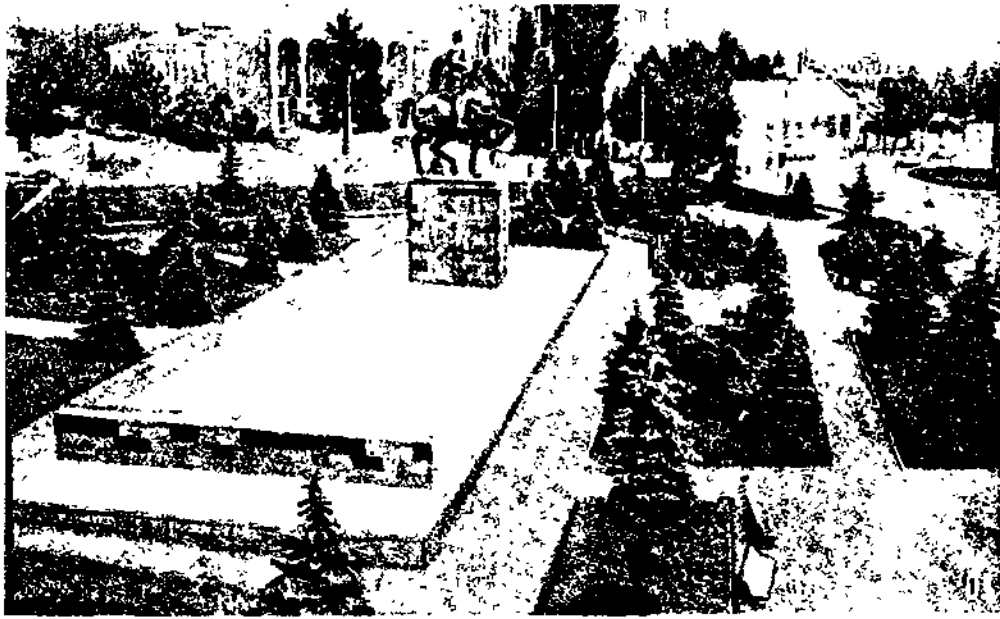

სტ. კასპის რაიონი (1). 1. კასპი. ცენტრალური მოედანი. 2. კასპი. ერთ-ერთი უბანი. 3. კასპის ცემენტის ქარხანა. 4. „კასპიელექტროპარატი“. ამწყობი სამქრო. 5. სოფ. კავთისხევი. საერთო ხედი. 6. სოფ. წინარეხი. საერთო ხედი. 7. ნოსტეა მეფრინველეობის ფაბრიკა. 8. სოფ. ნოსტე. საერთო ხედი. 9. სოფ. თვალადი. საერთო ხედი. 10. სოფ. გარიყულა. საერთო ხედი. 11. სოფ. ახალქალაქი. საერთო ხედი. 12. მდ. მტკვრის ჭალა მეტეხთან. 13. მდ. კავთურის ხეობა.

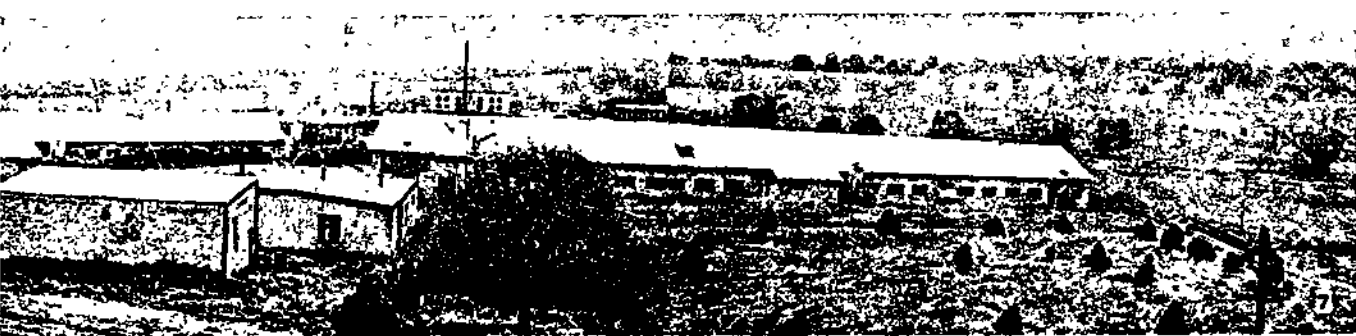
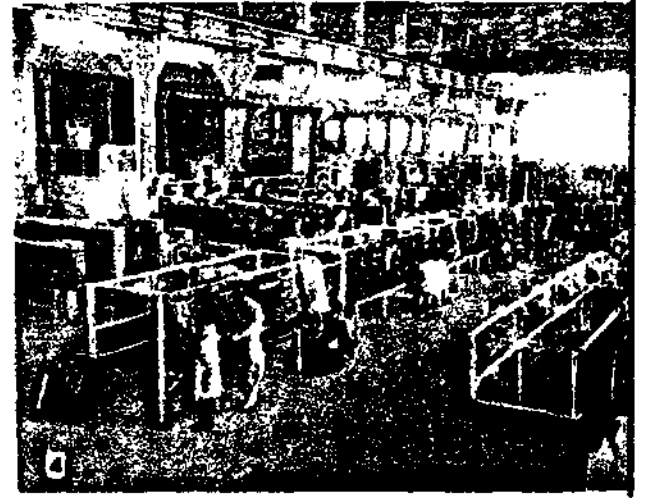

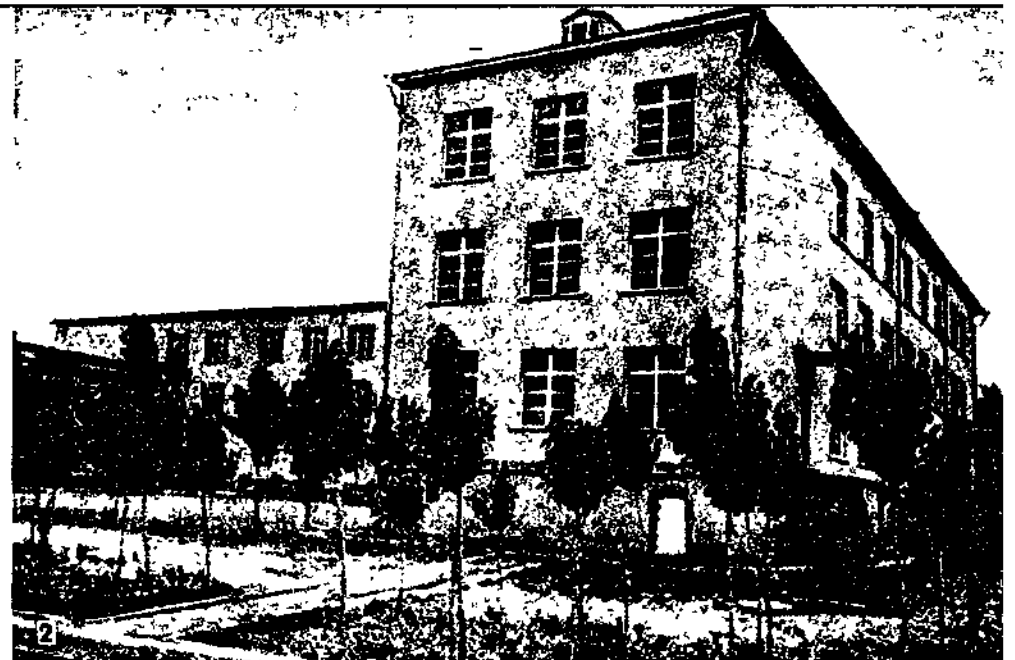

სტ. კასპის რაიონი (II). 1. კასპი. კულტურის სახლი. 2. სოფ. ახალქალაქი. საშ. სკოლა. 3. სოფ. ხოვლე. ი. ჯავახიშვილის სახლ-მუზეუმი. 4. კასპი. საავადმყოფო. 5. მეტეხის ეკლესია. XIII ს. სოფ. მეტეხი. 6. სოფ. ნოსტე. გ. სააკაძის რეზიდენციის კოშკი და გალავანი. XVI ს. დასასრ. XVII ს. I მეთობედი. 7. სოფ. სამთავისი. სამრეკლო. XVII ს. 8. შალაღანთ ეკლესია. XII ს. დასასრული. 9. ფაენისი. შმ. გიორგის ეკლესია. X ს. 10. სოფ. მეტეხი. საერთო ხედი. 11. ქვათახევის ეკლესია. XII-XIII საუკუნეთა მიჯნა.

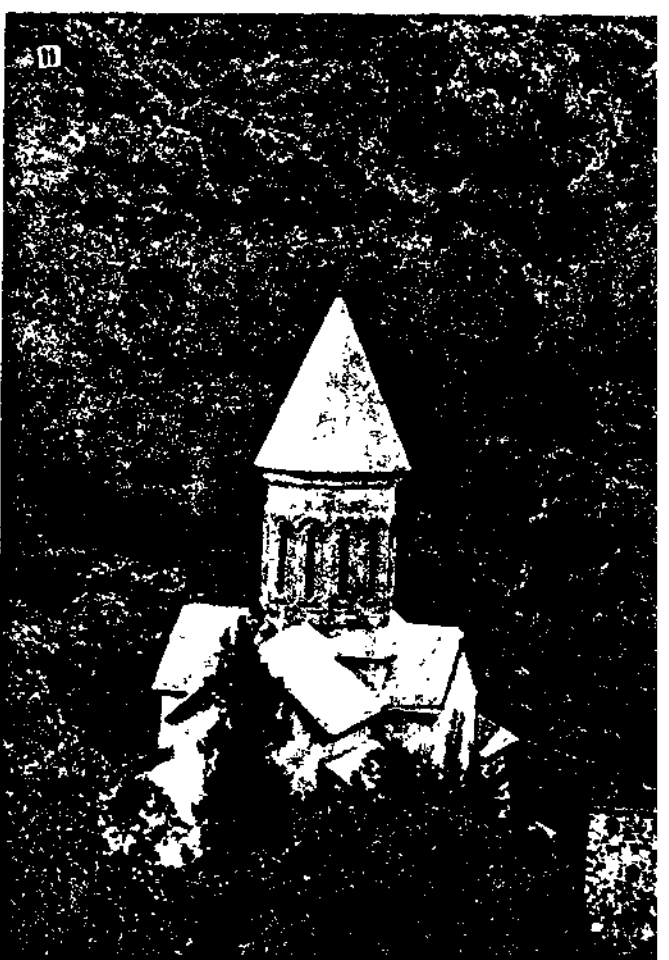

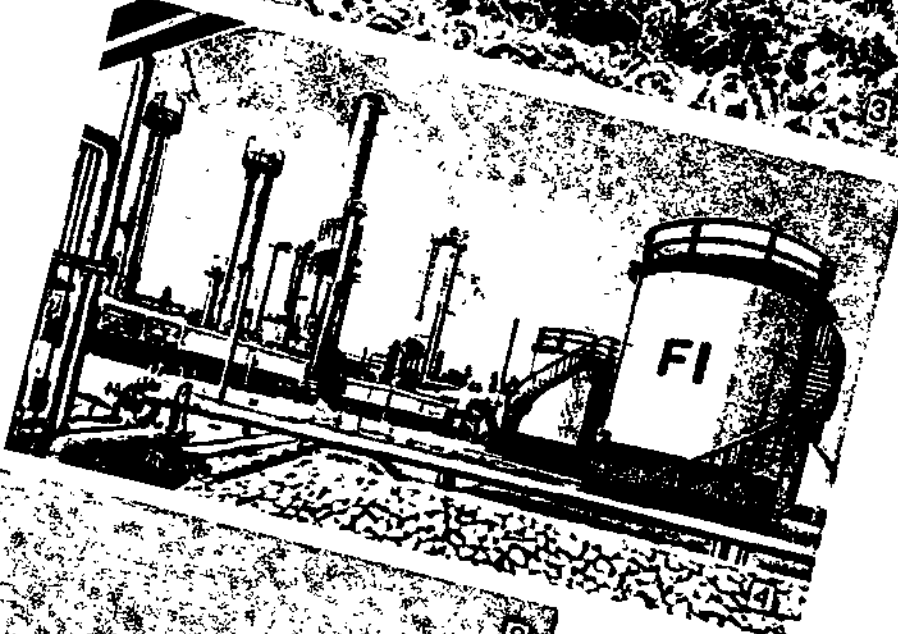
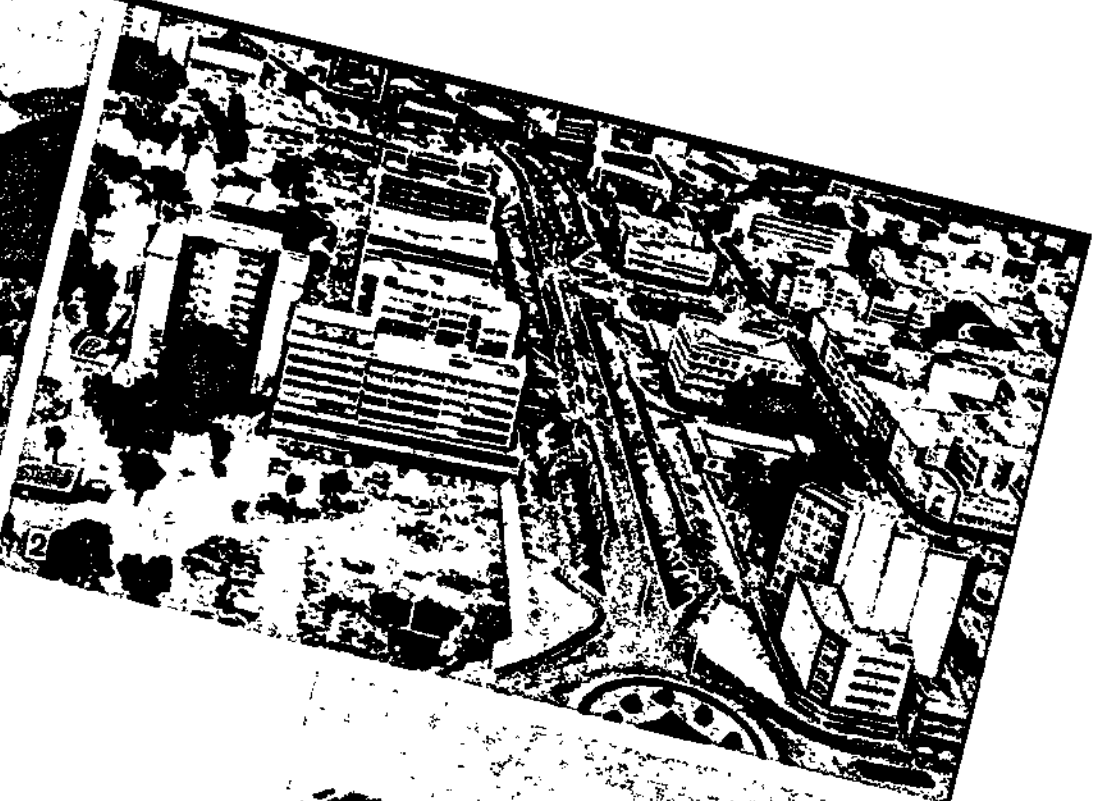

სტკენია. 1. შთა კენია. 2. ნა-
 ირობი. ქალაქის ერთ-ერთი ნა-
 წილი. 3. ჩაის ფოთლის კრე-
 ფა. 4. ქ. მონბასა. ნავთობსა-
 ხდელი ქარხანა. 5. სპილოები
 ცხელს ეროვნულ პარკში. 6. სი-
 ზლის ბოჭკოს შრობა და გა-
 თეთრება. 7. ფავის მარცვლის
 შრობა. 8. იქ.ის ფორტი. მომ-
 ბასა. 1593-94. გადაკეთებულია
 1635. 9. ფარები საწესწვეულებო
 ცეცხლისათვის. ხეზე გადაკრუ-
 ლი ტყავი. ხალხი მასაი. 10.
 იქის ფორტი გეგმა. 11. ცხო-
 ველთა ფიგურები. ხალხი კიკუიუ.

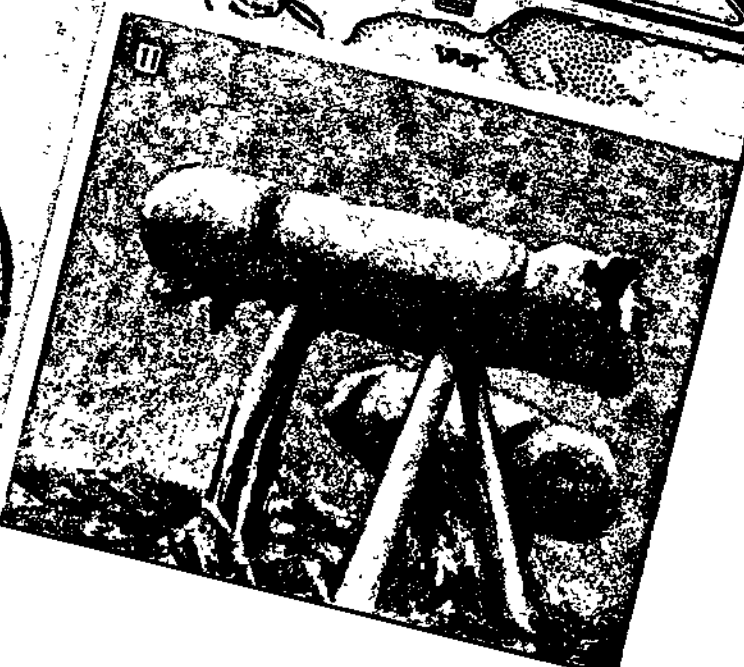
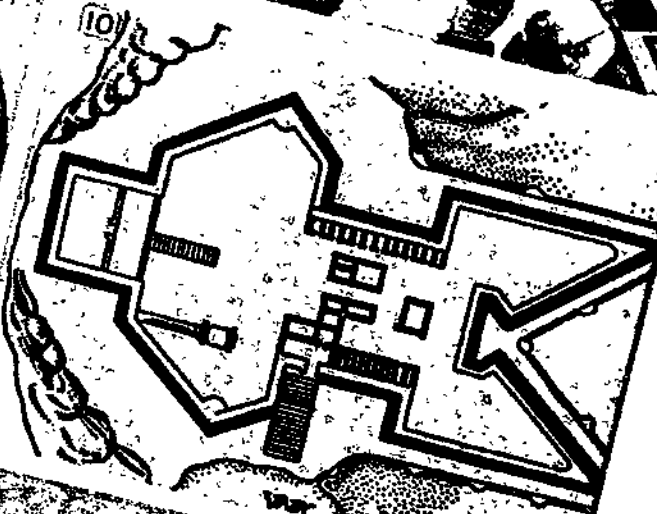
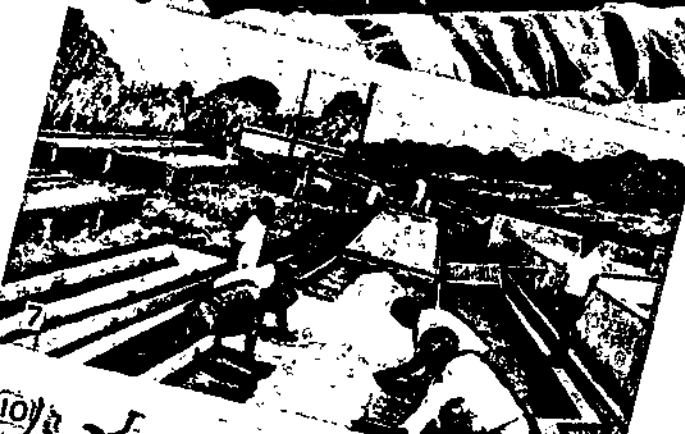

მომღვრებას. მსოფლიო გონის ნეოპლატონისტური ცნება მათ ღვთისა და სამყაროს შუამავლად მიიჩნიეს, რითაც ცდილობდნენ დაესაბუთებინათ, რომ სამყარო არის არა-ცნობიერი „პლასტიკური ბუნება“, რაც ასრულებს შემოქმედის ნებას.

კამბარიჯის უნივერსიტეტი, ინგლისის ერთ-ერთი უძველესი და უდიდესი უნივერსიტეტი; დაარსდა 1209 კემბრიჯში. კ. უ-ში მოღვაწეობდნენ ტ. მორი და ვრაუზი როტერდამელი. მოგვიანებით კ. უ. ინგლ. რეფორმაციის ცენტრი გახდა. 1669-1702 აქ ასწავლიდა ი. ნიუტონი. 1837 კ. უ-ში მიენიჭა მაგისტრის ხარისხი ჩ. დარვინს. XX ს. პირველ წლებში ფიზ. დარგში დაწყებულ სამეცნ. რევოლუციამ დიდი როლი ითამაშა კ. უ-ის კვლევების ლაბორატორიამ (ჯ. კ. მაქსველი, პ. დირაკი, ჯ. ტომსონი, ე. რეზერფორდი), დიდი ღვაწლი მიუძღვის აგრეთვე ლისტერის ბიოქიმ. ინ-ტსა და კემბრიჯის ობსერვატორიას.

1977 კ. უ-ში იყო 28 ვაჟთა და ქალთა კოლეჯი; კლასიკური, ღვთისმეტყველების, ინგლ., ახ. და შუა. საუკ. ენების, მუს., აღმოსავლური, ეკონ. და პოლიტ., ისტ., იურიდ., ფილოს., საინჟინრო, გეოგრ.-გეოლ., მათ., ფიზ.-ქიმ., არქეოლ. და ანთროპოლ., ბიოლ. (2 ფაკ-ტი), სამედიცინ., საინჟინრო-ქიმ. ფაკ-ტები. კ. უ-თან არის აფრ., საერთაშ., ლათ. ამერ., სამხრ. აზიის გამოკვლევითა ცენტრები; პოლარული გამოკვლევების, თეორ. ასტრონ. ინ-ტები, შინაური ცხოველების მოშენებისა და შენახვის ჯგუფი; ბიოლ. და ფიზ. მეცნიერებათა სკოლები; ფიციული-ამის, კლასიკური არქეოლ., არქეოლ. და ეთნოგრ., ზოოლ., გეოლ., მეცნიერების ისტ. მუზეუმები, ობსერვატორია, ბოტან. ბაღი, სას.-სამ. სადგური და სხვ.; 1977 სწავლობდა 11 ათ. სტუდენტი, მუშაობდა 1000 მასწავლებელი, მ. შ. 150 პროფესორი; ბ-კაში არის 3 მლნ. ტ. კ. უ-ში

სწავლების ფასი ძალიან მაღალია, რაც უზიშობს კარს მშრომელთა შვილებს.

კამბარი, ბალნეოლოგიური და ტალახით სამკურნალო კურორტი, იურმალის ნაწილი, ქ. რიგიდან 44 კმ-ზე. სამკურნ. საშუალებანი: ტორფისა და საპროპელის ტალახი, აგრეთვე გოგირდწყალბადიანი, სულფატურ-პიდროკარბონატული კალციუმიანი წყალი, რ-საც იყენებენ სასმელად და აბაზანებისათვის. სამედ. ჩვენება: საყრდენ-სამოძრაო ორგანოთა, ნერვული სისტემის, გინეკოლოგიური, კანის, საჭმლის მომწელებელი ორგანოებისა და სისხლძარღვთა (ენდარტერიტი) დაავადებანი. სანატორიუმები, სააბაზანოები, ტალახ-სამკურნ., პოლიკლინიკა.

კამბაროვი (1932-მდე შ ჩ ე გ ლ ო ვ ს კ ი), ქალაქი (1918-იდან), რსფსრ კემეროვს ოლქის ცენტრი. გაშენებულია მდ. ტომის ორივე ნაპირზე (მდ. ისკიტიმის შესართავთან). რკინიგზის სადგ. იურგა აკავშირებს ტრანსკიმბორის მაგისტრალთან. ნავისადგომი მდ. ტომზე. 471 ათ. მცხ. (1979). მრეწვ. მთავარი დარგებია ქიმ., ქვანახშირის, მანქანათმშენებლობა, მსუბუქი, კვების და საშენ მასალათა მრეწველობა. მთავარი საწარმოებია: ნოვოკემეროვს ქიმიკომბინატი, კოქსქიმ., აზოტ-ტუკის, ქიმ. მანქანათსამ., სამშენებლო მანქანების, ელექტროტექ. და ელექტროძრავების ქ-ნები.



კემეროვო. ლენინის პროსპექტი.

მდ. ტომი ქალაქს ორ ნაწილად ყოფს. მარცხ. ნაპირზეა ქალაქის ცენტრი. გენ. გეგმის მიხედვით (შემუშავდა 1950-იან წლებში) აგებულია დიდი საზ. შენობები (დრამ. თეატრი, კულტურის სასახლე, კინოთეატრები, სტადიონი „ჩიმიკი“) და საცხოვრ. რ-ნები. 1971 შემუშავდა ახ. გენ. გეგმა (არქიტ. ლ. გრიშინი და სხვ.).

კ-ში არის პოლიტექ., პედ., სამედ., კულტურის და კვების მრეწვ. ინ-ტები, საკავშ. საფინანსო-ეკონ. ინ-ტის ფილიალი; ქიმ.-ტექნოლ., ქიმ., ინდუსტრ.-პედ., კვების მრეწვ., აღრიცხვის მექანიზაციის, სამშენებლო, საღამოს სამთო და სხვა ტექნიკუმი; სამედ., სამუსიკო და კულტ.-საგანმან. სასწავლებლები. დრამ., ოპერეტის და თოჯინების თეატრები, მხარეთმცოდნეობის მუზეუმი.

კამბაროვს ოლქი, შედის რსფსრ შემადგენლობაში. შეიქმნა 1943 წ. 26 იანვ. ფართ. 95,5 ათ. კმ². მოსახლ. 2958 ათ. კაცი (1979), მ. შ. ქალაქად ცხოვრობს 86%. ცენტრი — ქ. კემეროვო.

კ. ო. მდებარეობს დას. ციმბ. ვაკისა და სამხრ. ციმბ. მთების მიჯნაზე. მისი ტერიტ. უმეტესი ნაწილი *კუზნეცის ქვაბულს* უკავია, უკიდურესი სამხრ. ნაწილი მთიანი შორის საშუალმთიანეთია. მდეები ობის აუზს მიეკუთვნება. დიდი მდინარეა ტომი. იღებენ ქვანახშირს (*კუზნეცის ქვანახშირის აუზი*), რკინის მადანს, მანგანუმს, პოლიმეტალებს და სხვ. მრეწვ. მთავარი დარგებია: ქვანახშირის მრეწვ., ელექტროენერგეტიკა, შავი და ფერადი მეტალურგია, ქიმ. მრეწვ., მანქანათმშ. და ლითონდაამუშავება. არის დიდი რ-ნული თესები — ბელოვოს (1,2 მლნ. კვტ) და ტომ-უსის (1,3 მლნ. კვტ), იუკუზბასის სრესი (159 ათ. კვტ), აგრეთვე თევები დიდ სამრეწვ. ცენტრებში — ნოვოკუზნეცში, კემეროვში. შავი მეტალ. მთავარი საწარმოებია — კუზნეცის მეტალ. კომბინატი და დას. ციმბ. მეტალ. ქ-ნა ნოვოკუზნეცში; ფერადი მეტალ. — თუთიის ქ-ნა ბელოვოსში, ალუმინის — ნოვოკუზნეცში და სხვ. ქიმ. მრეწვ. საწარმოები ძირითადად მოთავსებულია კემეროვში და ნოვოკუზნეცში. მნიშვნელოვანი სამრეწვ. ცენტრებია აგრეთვე პროკოპიევსკი, კისელიოვსკი, ლენინსკ-კუზნეცკი, ანჟერო-სუჯენსკი და სხვ. სოფ. მეურნ. სპეციალიზებულია სამრეწვ. ცენტრებისათვის კარტოფილის, ბოსტნეულის და სხვა სას.-სამ. პროდუქტების წარმოებაზე. ჩრდ. რ-ნებში მარცვლელის ნათეს-

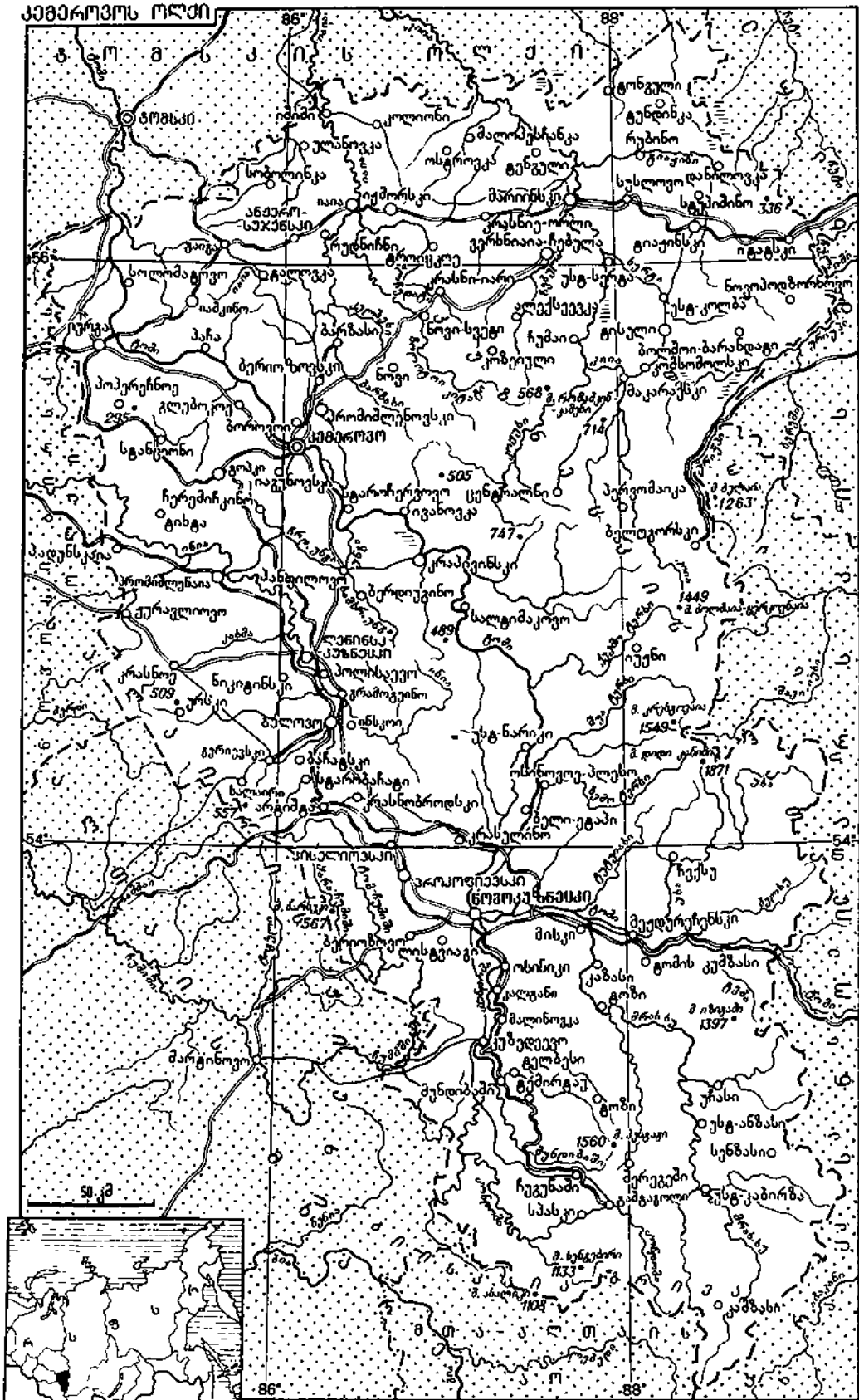



კენაფი: 1—მცენარე; 2—
ყვავილი; 3—ნაყოფი; 4—
თესლი.



ს. კენაფი.



ს. კენაფი.

ებია. სარძეო-სახორცე მეცხოველეობა. სა-
ნაოსნოა მდ. ტომი. ოლქი დაჯილდოებუ-
ლია 2 ლენინის ორდენით (1967 და 1970).
კამი (Kemi), ქალაქი ჩრდ. ფინეთში,
ლაპის ლიანში. 28 ათ. მცხ. (1976). ხე-
ტყის საექსპორტო ნავსადგური ბოტნიის
ყურის (ბალტიის ზღვა) ნაპირზე, მდ. კე-
მიოკის შესართავთან. ხე-ტყის ხერხვა,
ქალაქის მუყაოს წარმოება.

კამი, ქალაქი კარელი, ასსრ-ში, მდ. კე-
მის ნაპირზე. კემის რ-ნის ცენტრი. რკი-
ნიგზის სადგური პეტროზავოდსკ-მურმან-
სკის ხაზზე. ტყის მრეწველობა. ტურბაზა.
პატიანეში პ. მოხსენიებულია XV ს-ში.

ქალაქში ძირითადად ხის ნაგებობებია.
ხუროთმოძღვრულ ძეგლებთან გამოირჩე-
ვა მიძინების ტაძარი (1711—17, რესტავ-
რირებულია 1956); რვაწახნავა კარვით
დაგვირგვინებული ტაძრის ძირითად ნაგე-
ბობას ეკერის ორი კარვისებრსახურავიანი
ეგვიტერი და სატრაპეზო. ხუთთარუსიანი
კანკელი (XVIII ს.) შემკულია XVII ს.
ნოვგოროდელი სკოლის ხატებით.

კამიიოკი (Kemijoki), მდინარე ფინეთ-
ში, სიგრძე 550 კმ, აუზის ფართ. დაახლ.
52 ათ. კმ². სათავე აქვს მანსელკის სერე-
ბის საზრ. კალთაზე, სსრკ-ისა და ფინ.
საზღვართან. მიედინება ძირითადად ბორ-
ცვიან ვაკეზე. უერთდება ბოტნიის ყურეს
(ბალტიის ზღვა). გაზაფხულსა და შემო-
დგომასზე იცის წყალდიდობა. წყლის საშ.
ხარჯი შესართავთან 515 მ³/წმ. იყინება
ნოემბერში. ყინულბერა მაისშია. ხე-ტყის
დაცურება, თევზჭერა, ჰესი. ქვემოთში სა-
ნაოსნოა. პ-ის ნაპირზეა ქ-ები: კემიიარ-
ვი, როვანიემი, შესართავთან — საზღვაო
ნავსადგური კემი.

კამპბელი-ბანერმანი (Campbell-Banner-
man) პენრი (7. IX. 1836, გლაზგო, —
22. IV. 1908, ლონდონი), დიდი ბრიტა-
ნეთის სახელმწიფო მოღვაწე. 1886 და
1892—95 სამხ. მინისტრი. 1899-იდან ლი-
ბერ. პარტიის ლიდერი. 1905—08 პრემიერ-
მინისტრი. ატარებდა იმპერიალ. საგარეო
პოლიტიკას. 1907 რუსეთთან დადო შე-
თანხმება, რ-იც მნიშვნელოვან ეტაპს წარ-
მოადგენდა ანტანტის შექმნაში.

კამპე (ნამღვ. გვარი ნ ა ი კ ო ვ ს
კ ა ი ა) მირმა [დ. 27. I (9. II). 1907,
ლიეპაია), ლატვიელი საბჭ. პოეტი, ლატვ.
სსრ სახ. პოეტი (1967), ლატვ. სსრ კულტ.
დამს. მოღვაწე (1957). პირველი ნაწარ-
მოები 1924 დაბეჭდა. 1940-იდან აქვეყ-
ნებს ლექსებს. ეკუთვნის კრებულები: „დი-
ლის ნიაფი“ (1946), „მეგობრის სიტყვა“
(1950), „სიყვარული“ (1957; ლატვ. სსრ
სახელმწ. პრემია, 1958), „გაელგების მარ-
ადისობა“ (1964; სსრკ სახელმწ. პრემია,
1967). „ველური ვარდი“ (1972) და სხვ.
პ-ს პოეზიის მოტივებია საბჭ. პატრიოტი-
ზმი, ხალხთა განმათ. ბრძოლა, ად-
მიანის შინაგანი სამყარო. დაჯილდოებუ-

ლია შრომის წითელი დროშის ორდენითა
და მედლებით.

კამპინგი (ინგლ. camping <camp — და-
ბანაკება), ავტოტურისტების კეთილმოწყო-
ბილი საზაფხულო ბანაკი, სადაც არის
კარვები ან მსუბუქი პატარა სახლები და ავ-
ტომობილის სადგომი ადგილები (უმუა-
ლოდ კარვებთან ან საერთო მოედანზე).
პ-ში ხშირად ეწყობა ესტაკადები ავტო-
მობილების ტექ. დათვალიერების, მომსა-
ხურებისა და რეცხვისათვის. სსრკ-ში პ-ის
ფართობს ადგენენ გაანგარიშებით, რ-იც 1
ტურისტზე 100—120 მ² ითვალისწინებს.

კამპულარია-ნათაძე ლუბა მანუარის
ასული (დ. 28. III. 1891, სოფ. ზუბი, ახ-
ლანდ. ხობის რ-ნი), ქართველი საბჭ. ბო-
ტანიკოსი, ბიოლ. მეცნ. დოქტორი (1965),
საქ. სსრ მეცნ. დამს. მოღვაწე (1966).
„საქართველოს ფლორის“ I და II გამოცე-
მის ერთ-ერთი ორგანიზატორი და ავტო-
რი. პ.-ნ-ის გამოკვლევები ეძღვნება სა-
ქართველ ტერიტ. ფლორისტიკულ შესწავ-
ლას, ყვავილოვან მცენარეთა სისტემატი-
კის, ტაქსონომიისა და ფილოგენიის საკითხ-
ებს. დაჯილდოებულია ლენინის ორდე-
ნით, შრომის წითელი დროშის ორდენით
და მედლებით.

კანა, ქალაქი ეგვიპტის არაბთა რესპუბ-
ლიკაში, მდ. ნილოსის მარჯვ. ნაპირზე.
კენის მუჰაფაზის ადმ. ცენტრი. 78 ათ.
მცხ. (1970). საავტორო-სატრანზ. პუნქტი.
სარკინიგზო და საავტ. გზების კვანძი.
მეთუნეობა და აფრიან ნაგების ხელოსნუ-
რი წარმოება. საფეიქრო და შაქრის მრე-
წველობა.

კენაი (Kenai), ნახევარკუნძული ალასკის
საზრ. ნაწილში (აშშ), კუკისა და პრინს-
ვილიამის ყურეებს შორის. სიგრძე დაახლ.
240 კმ, სიგანე 113 კმ-მდე. რელიეფი მთა-
გორიანია (სიმაღლე 1884 მ-მდე), ადმ.
ნაპირი — ფიორდული, დას. — დაბლობი.
ჰავა ოკეანური, ვრილი. ნალექები 1500
მმ-მდე წელიწადში. მთებში მნიშვნელო-
ვანი გამყინვარებაა. არის ხშირი ტყეები
და მდელოები. ნავთობის საბადო. თევ-
ზჭერა.

კანაზი (*Hibiscus cannabinus*), ერთ-
წლოვანი ლაფანბოჭკოვანი მცენარე ბალბი-
სებრთა ოჯახისა. პ. ველურად გვხვდება
საზრ. აფრიკაში და ცენტრ. ინდოეთში.
ტენისა და სითბოს მოყვარულია. პ-ის
მშრალი ღერო შეიცავს საშუალოდ 16—20%
ბოჭკოს, რ-იც გამოირჩევა მაღალი პიგ-
როსკოპულობითა და სიმკვრივით. მისგან
ამზადებენ ჯვალოს, ბრეზენტს, კანაფს და
სხვ. თესლში 20%-მდე ტექ. ზეთია. კომ-
ტონს იყენებენ სასუქად და ცხოველთა
საკვებად.

კანგარი, სოფელი ცაგერის რ-ში (აღვის
სოფსაბჭო), მდ. ცხენისწყლის ხეობაში. ზ.
დ. 650 მ, ცაგერიდან 15 კმ. ლასურიაშის
კოლ-ბა (მებაღეობა). რვაწლ. სკოლა სოფ.
ქვედა აღვში (4 კმ). პ. წყაროებში პირ-
ველად მოხსენიებულია XVIII ს-ში.

კანგარუ (*Kangaroo*), კუნძული ავსტრალ-
იის საზრ. ნაპირთან. ფართ. 4351 კმ².
ზედაპირი ვაკეა. ჰავა სუბტროპიკულია.
ნალექები 600 მმ-მდე წელიწადში. გაბა-
ტონებულია ქსეროფილური ბუჩქნარები და
ეკალიპტის მშრალი ტყეები.

კანგარუნი (*Macropodinae*), ჩანთოსნე-
ბის ქვეოჯახი. მათი სხეულის სიგრძე
30—160 სმ აღწევს, კუდისა — 30—110 სმ,
მასა—2—70 კგ. ცნობილია პ-ის 40-მდე სა-
ხეობა. გავრცელებული არიან ავსტრალი-
აში, ახალ გვინეაში, ტასმანიაზე, ბისმარ-
კის არქიპელაგზე. უმრავლესობა მიწაზე
ცხოვრობს, ზოგი მეხურობა. იკვებებიან
მცენარეულობით; ზოგი ჭიებისა და მწე-
რებს ჭამს. მრავლდებიან წელიწადში ერთ-
ხელ. მკეობა 30—40 დღე-ღამე გრძელდებ-
ა. შობენ 1—2 უსუსურ ნაშიერს, რ-ებსაც
დედა 6—8 თვის განმავლობაში ჩანთით
ატარებს. პირველ ხანებში ნაშიერი მჭი-
დროდაა მიმაგრებული დედის პირზე და
რძე პერიოდულად ემხევაება პირში. ტა-

ნად დიდი პ. ბევრგან უკვე მოსპეს, პატა-
რები ჯერ კიდევ მრავლად გვხვდება. სა-
რეწაო ობიექტია, იყენებენ მათ ბეწვს და
ხორცს. ა. ჯანაშვილი.

კანდალი (Kendall) ედუარდ კელვინ (1886
—1972), ამერიკელი ქიმიკოსი და ფიზიო-
ლოგი. 1914 იყო ბიოქიმ. პროფესორი მე-
იოს კლინიკაში. 1915 კრისტ. სახით გამო-
ყო თიროქსინი. 1937 აღმოაჩინა თირკმელ-
ზედა ჯირკვლის პორმონები — დეზოქსი-
კორტიკოსტერონი, კორტიზონი და შემ-
ლო მათი სინთეზი, 1949 კი — ტენის და-
ნამატის კორტიკოსტეროიდული პორმონი. მო-
ნაწილეობდა კორტიზონის სამკურნ. პრე-
პარატის შექმნაში და პირველმა (1948)
გამოავლინა რემისიტიზმი და მოსაზღვრე
დაავადებებზე კორტიზონის მოქმედების
ეფექტი. თირკმელზედა ჯირკვლის პორ-
მონის აღმოჩენისათვის 1950 ფ. შ. ჰენთან
და ტ. რაიბშტაინთან ერთად მიენიჭა ნო-
ბელის პრემია. ე. აბაშიძე.

კანდრიუ (Kendrew) ჯონ კოუდერი (დ.
24. III. 1917, კომპტონი, ბერქშირი), ინ-
გლისელი ბიოქიმიკოსი, მოლეკულური
ბიოლოგიის სპეციალისტი. 1960-იდან ლონ-
დონის სამეფო საზ-ბის წევრი. 1939 და-
ამთავრა კემბრიჯის უნ-ტი; 1946-იდან მუ-
შაობს ამავე უნ-ტში რენტგენოსტრუქტუ-
რული ანალიზის მეთოდით ცილის მოლე-
კულების აგებულების სრულ გამოვლენაზე.
1957 პირველად განსაზღვრა ცილა მიოგ-
ლობინის მოლეკულაში პოლიპეპტიდური
ჯაჭვების სივრცობრივი განლაგება; 1959
დაადგინა მისი დეტალური აგებულება და
დაადასტურა მასში α-სპირალების არსე-
ბობა, რაც 1951 იწინასწარმეტყველა ლ.
პოლინგმა. 1962 მ. პერუტთან ერთად მი-
ენიჭა ნობელის პრემია.

ლიტ.: British biochemistry past and pre-
sent, Camb., 1970.

კანე (Quesnay) ფრანსუა (4. VI. 1694,
მერი, პარიზის მახლობლად, — 16. XII.
1774, ვერსალი), ფრანგი ეკონომისტი,
ფიზიოკრატთა სკოლის მამამთავარი. 1718
ჩააბარა გამოცდები ექიმის წოდების მო-
საპოვებლად. 1744 მიიღო მედ. დოქტორის
სამეცნ. ხარისხი და დაიწყო მუშაობა ლუი
XV-ის კარის ექიმად. ეკონ. პრობლემებით
დაინტერესდა 60 წლის ასაკში. კ. მარქსი
ფიზიოკრატებს თვლიდა თანამედროვე პო-
ლიტ. ეკონ. მამებად, რადგან მათ ბურჟ.
თვალსაზრისით გააანალიზეს კაპიტალი.
პ-მ და მისმა სკოლამ უარყვეს მერკანტილი-
ზმის ძირითადი თეზისი ბრუნვიდან მოგე-
ბის მიღების შესახებ; ისინი ცდილობდნენ
აეხსნათ, რომ სიმდიდრის ნამატი წარმო-
ების პროცესში იქმნება. პ-ს პირველი
სტატიები, რ-ებიც პურის ფასსა და გადა-
სახადებს ეხებოდა, დაიბეჭდა დ. დიდროს
ენციკლოპედიაში. მისი მთავარი შრომა
„ეკონომიკური ტაბულები“ გამოქვეყნდა
1758. პ-ს თეორ. სისტემას იმ დროს პროგნ.
მნიშვნელობა აქონდა, მისი მოძღვრების
პრაქტ. რეკომენდაციები ანტიფეოდალუ-
რი ხასიათისა იყო.

კანელი (Kennedy) რობერტ ფრენსის
(20. XI. 1925, ბოსტონი, — 6. VI. 1968,
ლოს-ანჯელესი), აშშ-ის სახელმწიფო მო-
ღვაწე. ჯ. ფ. კენედის ძმა. იურისტი. 1957-
იდან ეკავა სხვადასხვა საპასუხისმგებლო
პოსტი აშშ-ის სახელმწ. აპარატში. 1962-
იდან იუსტიციის მინისტრი. ამ თანამდებ-
ობაზე იყო იგი პრეზიდენტ ლ. ჯონსონის
კაბინეტშიც (1964-მდე). 1965-იდან სენა-
ტორი ნიუ-იორკის შტატიდან. დემოკრ.
პარტიის ლიბერ. ფრთის ერთ-ერთი ლი-
დერი. აკრიტიკებდა ჯონსონის მთავრო-
ბის პოლიტიკას ვიეტნამში. 1968 განაცხა-
და, რომ იბრძოლებდა აშშ პრეზიდენტის
პოსტზე საკუთარი კანდიდატურის წამოყე-
ნებისათვის და ჩაება წინასაარჩევნო კამ-
პანიაში, 5 ივნ. სასიკვდილოდ დაჭრეს.

გ. ბოლოთაშვილი.
კანელი (Kennedy) ჯონ ფიცჯერალდ
(29. V. 1917, ბრუკლინი, მასაჩუსეტის

კანგურუები: 1—ბენეტის
მეხურო კანგურუ; 2—განი-
ვზოლიანი კანგურუ; 3—წი-
თური გიგანტური კანგურუ.



მტ., - 22. XI. 1963, დალასი, ტეხასის შტ.) აშშ-ის სახელმწიფო და პოლიტიკური მოღვაწე. დაიბადა ირლ. წარმოშობის ბოსტონელი კათოლიკე-მილიონერის ოჯახში. დაამთავრა ლონდონის ეკონ. სკოლა და პარვარდის უნ-ტი. 1941-45 მსახურობდა აშშ სამხ.-საზღვ. ფლოტში წყნარ ოკეანეზე. 1945 ხელი მოჰკიდა ჟურნალისტობას. 1947-53 აშშ-ის კონგრესის წარმომადგენელთა პალატის წევრი დემოკრ. პარტიიდან. 1953-61 სენატორი. 1960 გაიმარჯვა პრეზიდენტის არჩევნებში და 1961 წ. 20 იანვ. დაიკავა პრეზიდენტის პოსტი. კ-მ წამოაყენა ე. წ. ახ. მიჯნების პროგრამა, რ-იც ითვალისწინებდა აშშ-ის საზინათ და საგარეო პოლიტიკის შეგუებას საერთაშ. ასპარეზზე ძალთა თანაფარდობის ცვლილებასთან. კ-ის საზინათ პოლიტიკა ითვალისწინებდა ქვეყნის დაჩქარებულ ეკონ. განვითარებას, გადასახადების რამდენადმე შემცირებას, რასობრივი დისკრიმინაციის შერბილებას. საგარეო პოლიტიკაში მან თავისი წინამორბედების „კომუნისმის უკუგდებისა“ და „მასირებული მისაგებლის“ დოქტრინების ნაცვლად წამოაყენა „მოქნილი რეაქციების“ დოქტრინა. ამასთანავე მის დროს შეიქმნა ე. წ. „შვიდლობის კორპუსი“ სუსტად განვითარებულ ქვეყნებში იდეოლოგიური დივერსიის საწარმოებლად და „პროგრესისათვის კავშირი“ ლათ. ამერ. ქვეყნებისათვის „დახმარების“ გასაწევად. იმავე დროს კ. ცდილობდა საერთაშ. სადავო საკითხები გადაეჭრა მოლაპარაკებების გზით. 1963 აგვ. კ-ის მთავრობამ ხელი მოაწერა მოსკოვის ხელშეკრულებას ბირთვული იარაღის 3 სფეროში გამოცდის შეწყვეტის შესახებ. კ-ის პოლიტ. კურსმა გამოიწვია ქვეყნის შიგნით რეაქციული წრეების უკმაყოფილება. 1963 ნოემბ., ქვეყანაში მოგზაურობისას, იგი ვერაგულად მოკლეს. დასაფლავებულია არლინგტონის სასაფლაოზე, ვაშინგტონში.

ლიტ.: Громыко А. А., 1036 дней президента Кеннеди, М., 1971.
გ. ბოლთაშვილი.
ჯენედი (Kennedy), სრულე კ. გრენლანდიასა და კ. ელზმირს (კანადის არქტ. არქიპელაგი) შორის. აკავშირებს ზაფხულისა და ლინკოლნის ზღვებს. სიგრძე დაახლ. 148 კმ, სიგანე 23-55 კმ, სიღრმე 150-იდან 300 მ-მდე. ნაპირები მაღალი, ციცაბო აქვს. მთელი წლის განმავლობაში დაფარულია მოდრიფე ყინულით. სახელი ეწოდა ინგლ. ზღვაოსნის უ. კენედის პატივსაცემად.
ჯენია (Kenya), ვულკანური მასივი აღმ. აფრიკაში. სიმაღლით მეორე მწვერვალი კონტინენტზე (5199 მ). აღმართულია აღმ. აფრიკის რღვევის ზონის აღმ-ით, ლავურ პლატოზე, აქვს წაკვეთილი კონუსის ფორმა. 1200 მ-მდე ნოტიო ეკვატორული ტყეებია, 2000 მ-მდე - ყავის, ბანანის პლანტაციები, 3000 მ-მდე - სოტიო მთის ტყეები, 4800 მ-მდე - ეკვატორული მაღალმთიანი მდელოების სარტყელი, უფრო მაღლა - მარადი თოვლი და მყინვარები. კ-ის მწვერვალსა და მის მიდამოებში არის ერთენ. პარკი (მაუნტ-კენია).
ჯენია (Kenya), კენიის რეპუბლიკა (Republic of Kenya), სახელმწიფო აღმ. აფრიკაში. შედის ერთა თანამშრომლობაში. ფართ. 582,6 ათ. კმ². მოსახლ. 14,3 მლნ. კაცი (1977, შეფასება). დედაქალაქი - ნაირობი. ოფიც. ენა - ინგლისური და სუაჰილი. ერთენ. დღესასწაულია 12 დეკ. - დამოუკიდებლობის დღე (1963). იყენებენ გრიგორიანულ კალენდარს. ფულის ერთეულია კენიის შილინგი. 7,55 კენიის შილინგი = 1 აშშ-ის დოლარს (1979). ადმინისტრაციულად კ. იყოფა 8 პროვინციად და დედაქალაქის ოლქად.
კ. რესპუბლიკაა. მოქმედებს 1963 კონსტიტუცია. საკანონმდებლო ხელისუფლებას ახორციელებს პრეზიდენტი და ერთენ. კრება - პარლამენტი, რ-ებსაც მოსახლ. ირჩევს 5 წლით. სახელმწიფოსა და მთავ-

რობის მეთაურია პრეზიდენტი. იგი არის შეიარაღებულ ძალთა მთავარსარდალი. სახელმწ. გერბი და სახელმწ. დროშა - იხ. ფერადი ჩანართი სტატიებთან *სახელმწიფო გერბი, სახელმწიფო დროშა*.
ბუნება. კ. მდებარეობს აღმ. აფრიკის ზეგნის ჩრდ.-აღმ. ნაწილში, რ-საც თითქმის შუაზე კვეთს ეკვატორი. ქვეყნის უმეტესი ნაწილი უჭირავს ზეგანს (საშ. სიმაღლე 500-1500 მ), რ-იც ჩაჭრილია გრანტებით. გრანტ-რიფტ გრეგორის კიდეებში აღმართულია მაღალი ქედები (აბერდერი, მაუ, ელგეიო) და ვულკანები (მთა კენია, 5199 მ - კ-ის უმაღლესი წერტილი; ელგონი, 4322 მ). ქვეყნის აღმ. ნაწილში, ინდოეთის ოკ. სანაპიროს გასწვრივ აკუმულაციური დაბლობია (სიგანე 50-200 კმ). კ. მდიდარია არალიტონური სასარგებლო წიაღისეულით (ნატრიუმკარბონატი, კიანიტი, დიატომიტი) და იშვიათი ლითონებით (თორიუმი, ნიობიუმი). ქვეყნის სამხრ. და სამხრ.-დას. ნაწილში მოიპოვება თქრო და პოლიმეტალური მადანი. ჰავა სუბეკვატორულია. იანვ. საშ. ტემპ-რა 14-იდან 27°C-მდე, ივლ. 12-იდან 25°C-მდე. ნალექები 250 მმ-იდან (ჩრდ.-აღმ. და აღმ-ით) 1500-2000 მმ-მდე (სამხრ.-დას. და დას-ით) წელიწადში. მთავარი მდეობა ტანა და გალანა. კ-ის ცენტრ. ნაწილის გრანტში მდებარეობს რუდოლფის, ბარინგოს, მაგადისა და სხვა ტბები. ქვეყნის აღმ. და ჩრდ.-აღმ. ნაწილში მოყავისფრო-მოწითალო, ჩრდ.-დას-ით და სამხრ.-აღმ-ით - მოწითალო-შურა, მთებში - მთის წითელი ნიადაგებია. კ-ის დას. და სამხრ.-დას. ნაწილში სავანა და სავანის ტყვა, გვალვიან ჩრდ.-აღმ-ში - გაუდაზნობელი სავანა და ნახევარუდაზნო, მთის კალთებზე - მარადმწვანე ტროპ. ტყეები. ცხოველთა სამყარო გაღარიბებულია. ნაკრძალებსა და ერთენ. პარკებში შემორჩენილია სპილო, მარტორქა, ზებრა, კამეჩი, ანტილოპა, ჟირაფი, ლომი, ჯიქი, ავაზა, მიაშუნი; ფრინველებიდან - სირაქლემა და სხვ. მდეებში არის ნიანგი და ბეჰემოტი.
მოსახლეობა. მოსახლ. 98%-ზე მეტს შეადგენენ აფრ. ხალხები. ცხოვრობენ აგრეთვე ინდოელები, ევროპელები, არაბები. მოსახლ. 3/4-ში შემორჩენილია ადგილ. ტრად. რწმენები, დანარჩენი - ქრისტიანები და მუსლიმანებია, უმნიშვნელო ნაწილი - იუდაისტები.
ეკონომიკურად აქტ. მოსახლ. დაახლ. 80% დასაქმებულია სოფ. მეურნეობაში. მოსახლ. საშ. სიმჭიდროვეა დაახლ. 24 კაცი 1 კმ²-ზე (1977). ყველაზე მჭიდროდაა დასახლებული დას. პროვინცია (დაახლ. 170 კაცი 1 კმ²-ზე). მნიშვნელოვანი ქ-ებია: ნაირობი (776 ათ. მცხ., 1977), მომბასა, ნაკურუ, კისუმუ.
ისტორიული ნარკვევი. კ-ის ძირითადი მოსახლ. ჩამოყალიბდა XIV-XIX სს-ში კონტინენტის სხვა რ-ებიდან ბანტუსა და ნილოტების ტომების მიგრაციის პროცესში. XIX ს. დამლევს აღმ. აფრიკას ინგლ. და გერმ. კოლონიზატორები მოეღლინენ. მ. შ. 1890 ხელმოწერილი ხელშეკრულებით კ. ინგლ. გავლენის სფეროში მოექცა. ხოლო 1895 იგი შევიდა ბრიტ. აღმ. აფრიკის პროტექტორატის შემადგენლობაში. 1920 პ. ბრიტ. კოლონიად გამოცხადდა. მისი სანაპირო ნაწილი კვლავინდებურად პროტექტორატად დარჩა. II მსოფლიო ომის შემდეგ კ-ის ხალხების განმათ. მოძრაობა გააქტიურდა. 40-იანი წწ. შუა ხანებში შეიქმნა პირველი მასობრივი პოლიტ. ორგანიზაცია - კენიის აფრიკელთა კავშირი (კაუ), რ-იც მოითხოვდა მიწის საკითხის გადაწყვეტას, რასისტული კანონების გაუქმებასა და სხვ. 40-იანი წწ. დამლევსათვის დაიწყო ფარული რელიგ-პოლიტ. მოძრაობა „მაუ-მაუ“, რ-მაც მიტაცებული მიწების დაბრუნებასთან ერთად თვითმმართველობის უფლებაც მოითხოვა. ამის პასუხად 1952 ინგლ.



კენიის რესპუბლიკის სახელმწიფო გერბი.

ჯენია

მთავარი სასოფლო-სამეურნეო კულტურები (ათ. ტონა, 1977)

ყავა	97,1
ჩაი	86,3
(I ადგილი აფრიკაში)	
სიხალი	33,8
სიმინდი	424
ხორბალი	169,9
შაქრის ლერწამი	1888,1

მეცხოველეობა (მლნ. სული, 1977)

მსხვილი რქოსანი საქონელი	7,3
ცხვარი და თხა	8,2
აქლემი	0,5
ლორი	0,1

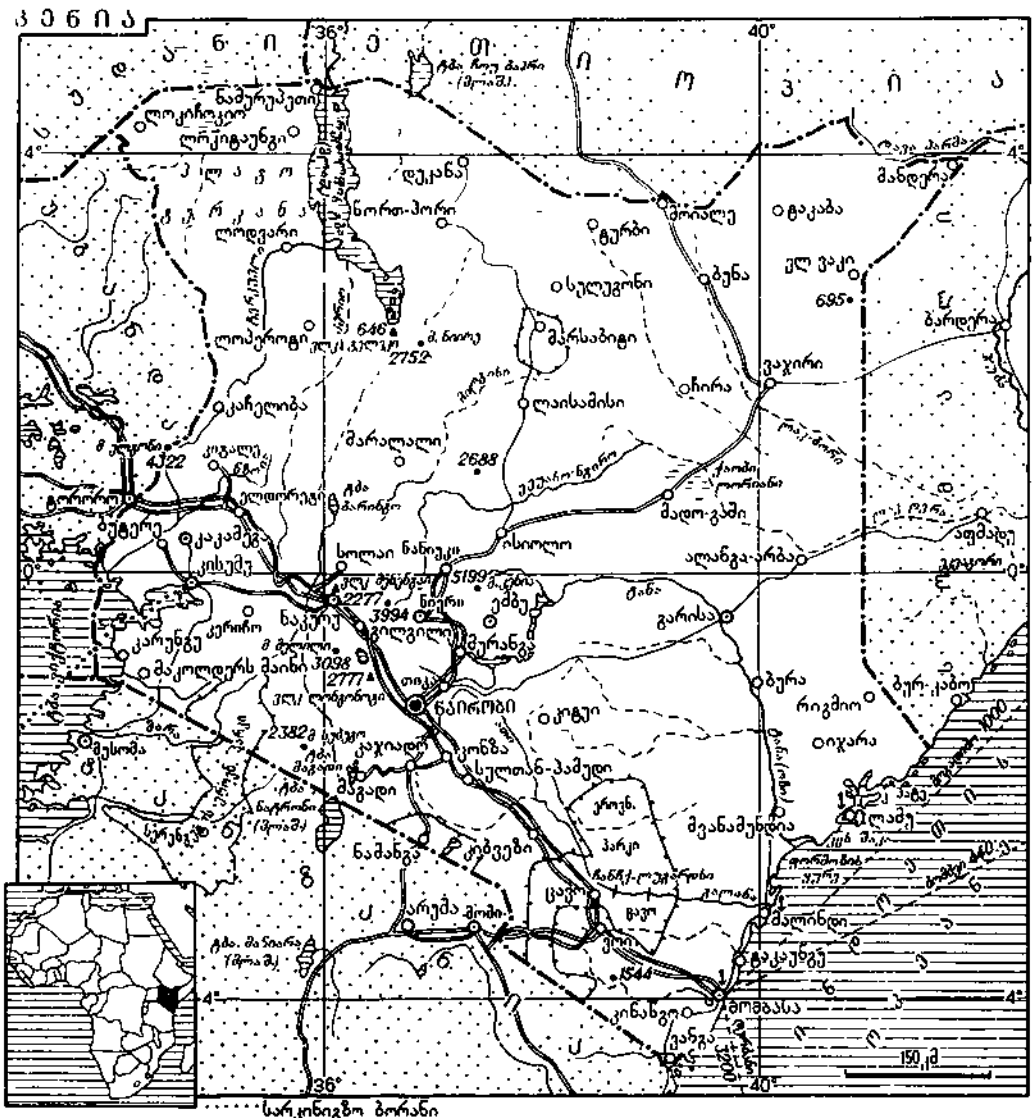

კენია. ცხოველის ფიგურა. თიხა. კიკუუს ხალხი.

კოლონ. ხელისუფლებამ კანონგარეშე გამო-
აცხადა „მაუ-მაუს“ მოძრაობა, დააპატიმ-
რა კაუს-ლიდერები. დაიწყო ანტიკოლონ.
შეიარაღებული აჯანყება, რ-შიაც აქტიუ-
რად მონაწილეობდნენ „მაუ-მაუსა“ და კაუს-
სწევრები. აჯანყება 4 წელიწადს გაგრძელ-
და. 1956 კოლონიზატორებმა იგი სასტი-
კად ჩაახშვეს. ინგლ. კოლონიზატორები
იძულებული გახდნენ მანევრირების ტაქ-
ტიკისათვის მიემართათ. 1960 იანვ. საგან-
გებო მდგომარეობა გაუქმდა და გატარდა
ზოგიერთი უმნიშვნელო რეფორმა. 1960
მარტში შეიქმნა ახ. პოლიტ. ორგანიზა-
ცია — პ-ის აფრიკელთა ეროვნ. კავშირი
(კანუ), რ-მაც მასობრივი მხარდაჭერა
მოიპოვა. იგი ძირითადად მოითხოვდა პ-ის
პოლიტ. დამოუკიდებლობას. 1963 წ. 1 იან.
პ-მ მიიღო შინაგანი დამოუკიდებლობა,
შეიქმნა პირველი აფრ. მთავრობა ჯ. კენი-
ატას (კანუ-ს ლიდერის) მეთაურობით.
1963 წ. 12 დეკ. პ. დამოუკიდებელი სა-
ხელმწიფო გახდა. 1964 წ. 12 დეკ. იგი
რესპუბლიკად გამოცხადდა.

1963—66 პ-ის მმართველ წრეებში თავი
იჩინა უთანხმოებამ ქვეყნის შემდგომი გან-
ვითარების საკითხში. 1966 მარტში კანუ-ს
ლიდერთა ოპოზიციურმა ჯგუფმა შექმნა
ახ. ორგანიზაცია — პ-ის ხალხთა კავშირი
(კპუ) ოკინგა ოდინგას მეთაურობით
(პ-ის ყოფილი ვიცე-პრეზიდენტი). კპუ-ს
პროგრამა მოითხოვდა დემოკრ., სოციალ.
სახელმწიფოს შექმნას, უცხ. მონოპოლი-
ების შეზღუდვას, უმწიფო გლეხებისათვის
მიწების უფასოდ მიცემასა და სხვ. 1969
პ-ში იფეთქა მწვავე შინაპოლიტ. კრიზის-
მა, კპუ აიკრძალა, მისი ლიდერები დააპა-
ტიმრეს. 1969 პრეზიდენტად კვლავ ჯ. კენ-
ინატა აირჩიეს. ახ. პარლამენტში ყველა
ადგილი კანუ-ს წარმომადგენლებმა დაიკა-
ვეს. 1974 ოქტ. არჩევნებიც კანუ-ს გამარჯვებ-
ით დამთავრდა. 1977 გამწვავდა ფრაქციუ-
ლი ბრძოლა კანუ-ში. პ. გამოვიდა აღმ. აფრ.
კავშირიდან. ამ კავშირის დაშლამ გაამწვავა
ურთიერთობა ტანზანიასთან, 4 თებ. დაი-
ხურა მათ შორის საზღვარი. პ-მ გაააქტი-
ურა ურთიერთობა ახლო აღმ. ქვეყნებთან.
ივნ. ბოლოს გამწვავდა ურთიერთობა
სომალისთან.

პ. აფრ. ერთობის ორგანიზაციის წევ-
რია. 1978 წ. 22 აგვ. გარდაიცვალა
ჯ. კენიატა. ქვეყნის პრეზიდენტი გახდა
(14 ოქტ-იდან) კანუ-ს ერთადერთი კანდი-
დატი დ. არაბ მითი. საგარეო პოლიტიკაში
პ. განაგრძობს უპირატესად დას. ქვეყნებ-
თან ურთიერთობის განვითარებას. 1963
დეკ. პ-მ მიიღო ურთიერთობა დაამყარა
სსრკ-თან.

ეკონომიკა. პ. ჩამორჩენილი აფრ. ქვე-
ყანაა. დამოუკიდებლობის გამოცხადების
(1963) შემდეგ პ-ის მთავრობამ მიიღო
ზომები ეროვნ. ეკონ. გასაღვითარებლად.
გატარდა აგრ. რეფორმა. შეიქმნა სახელმწ.
სექტორი. ეკონომიკაში ჯერ კიდევ მნიშ-
ვნელოვან როლს თამაშობს უცხოეთის კა-
პიტალი. ევროპელთა კაპიტალი. მეურნეო-
ბები იძლევა სოფ. მეურნ. სასაქონლო პრო-
დუქციის ნახევარზე მეტს. სამრეწვ. სა-
წარმოთა დიდი ნაწილი უცხოეთის კაპი-
ტალს ეკუთვნის. იღებენ ნატრიუმკარბო-
ნატს, კიანიტს, დიატომიტს. პ-ში არის
კვების, საფეიქრო, ტყავის, ქიმი., ცემენ-
ტის, ნავთობგადამამუშ., ლითონდასამუშ.,
ავტოსამამუშებო საწარმოები. 1977 აწარ-
მოეს (ათ. ტ): კალცინირებული სოდა —
121,3, ნავთობპროდუქტები — 2570, ცემენ-
ტი — 1144, შაქარი — 181, ფქვილი —
149, ქსოვილი — 37,6 მლნ. შ2. მთავარი
სამრეწვ. ცენტრებია ნაირობი, მომბასა.
ელექტროსადგურების დადგმული სიმძლავ-
რეა 339 ათ. კვტ (1977).

რკინიგზის სიგრძეა 2730 კმ, საავტ.
გზებისა — 50,4 ათ. კმ, მ. შ. 4,4 ათ. კმ
მოასფალტებულია. მთავარი საოკეანო ნავ-
სადგურია მომბასა. მნიშვნელოვანი სა-
ტრანსპ. კვანძია კისუმუ. დიდი ავიაპორტე-
ბია ნაირობისა და მომბასის მახლობლად.

1977 ექსპორტმა შეადგინა 490,7 მლნ.
კენიის გირვანქა (ოფიც. სტატისტიკაში
იყენებენ კენიის გირვანქას. 1 კენიის გირ-
ვანქა = 20 კენიის შილინგს). იმპორტმა —
542,4 მლნ. გააქვთ ყავა, ნავთობპროდუქტე-
ბი, ჩაი, ტყავი, ხორცი და ხორცის პროდუქ-
ტები, დაკონსერვებული ანანასი, ცემენტი.
შეაქვთ ნავთობი, მანქანა-მოწყობილობა,
შავი ლითონები, სატრანსპ. საშუალებ-
ბანი, ქალაქი, მედიკამენტები. მთავარი
საგარეო პარტნიორები არიან დიდი ბრი-
ტანეთი, გერ. იაპონია, ნიდერლანდი, აშშ,
აფრ. ქვეყნებიდან — ტანზანია და უგანდა.

განათლება. პ-ის განათლების სისტე-
მის საფუძვრებია: 7-წლიანი დაწყ. სკოლა
(სავალდებულო არ არის, შედის 6 წლის
ასაკის ბავშვები), 1978 სწავლობდა 1,5
მლნ-ზე მეტი მოსწავლე; საშ. 6-წლიანი
2-საფეხურიანი (2+4) სკოლა. ზოგიერთი
საშ. ტექ. სასწავლებელი უჭოლდება საშ.
სკოლის II საფეხურს და იძლევა უმაღლეს
სასწავლებელში შესვლის უფლებას. 1978
საშ. სკოლებსა და ტექ. სასწავლებლებში
სწავლობდა 130 ათ-ზე მეტი მოსწავლე.
პროფმოზუდება ძირითადად ხორციელ-
დება დაწყ. სკოლის ბაზაზე (1978 სწავ-
ლობდა 3 ათ-მდე მოსწავლე). დაწყ. სკო-
ლის მასწავლებლებს ამზადებს პედ. კო-
ლეჯები, საშ. სკოლებისას — ეროვნ. უნ-
ტი (დაარსდა 1956 ნაირობიში, როგორც
სამეფო ტექ. კოლეჯი, 1961 მიიღო უნ-ტის
კოლეჯის სტატუსი, 1969-იდან ეროვნ.
უნ-ტია; 1978 სწავლობდა 2 ათ. სტუდენ-
ტი). პ-ის 5 ათ. სტუდენტი სწავლობს საზ-
ღვარგარეთ, მ. შ. ბერლი — საბჭ. კავშირ-
სა და სხვ. სოციალ. ქვეყნებში. ნაირობიში
არის მაკმილანის მემორიალური ბ-კა (1931;
110 ათ-ზე მეტი ტ.), ეროვნ. უნ-ტის ბ-კა
(95 ათ-ზე მეტი ტ.), ეროვნ. მუზეუმი
(1911) და სორსბის სამხატვრო გალერეა
(1961).

პ-ში გამოდის 20-მდე ჟურნალ-გაზეთი.
მთავრობის საინფორმაციო სააგენტო „კენ-
ინია ნიუზ ეიჯენსი“ დაარსდა 1963. სა-
ხელმწ. რადიომუშყველობა არსებობს
1964-იდან, ტელევიზია — 1962-იდან.

კულტურა. პ-ის ლიტ-რა ვითარდება
ინგლ. და ადგილ. ენებზე. კრებულებში
„აკამბის მოთხრობები“ (1966, შეადგინა
ჯ. მბიტში) და „კიკუიუს ზღაპრები“
(1966, შეადგინა ნგუმბუ ნგურუში) გამო-
ქვეყნებულია კიკუიუს, ბალუბის, აკამბის,
მასაისა და სხვ. ხალხების ეპიკური თქმუ-
ლებები, სიმღერები, ანდაზები, ზღაპრები.
XVII ს-ში პ-ში იქმნება ლიტ-რა სუაჰი-
ლის ენაზე. აღსანიშნავია პეროკიკულ-
რულიგ. პოემები „უტენდები“ და სხვ. XIX
ს-ში მოღვაწეობდნენ პოეტები მუიიაკა ბენ
ჰაჯი ალ-ჰასანი (1776—1840), მგანე კუბო-
ნა (გ. 1860). XX ს-ში პროზა ჩამოყალი-
ბების პროცესშია. აღსანიშნავია მუჯა გი-
კარუს ანტიკოლონ. მოთხრობა — პამფლე-
ტი „მზის ქვეყანა“ (1958, ინგლ. ენაზე),
ჯ. ნგუგის (წერს ინგლ. ენაზე) რომანი
„ნუ ტირი, შეილო“ (1964) და სხვ.

შემონახულია XIV და XV სს. მარჯნის
ქვისა და წითელი თიხის ნაგებობანი —
არაბ. არქიტ. ნიმუშები: მეჩეთები, საც-
ხოვრ. კომპლექსები, საფლავის ძეგლები
და სხვ. პორტუგ. ბატონობის ხანიდან შე-
მორჩენილია იესოს ფორტი მომბასაში
(1593—94) და ვასკო და გამას ქვის სვეტი
მალინდიში (დაახლ. 1598). XX ს-იდან
ქ-ებში აგებენ ევრ. ტიპის შენობებს. ნაი-
რობიში აშენდა ეროვნ. თეატრის შენობა
(1952). ტექ. კოლეჯი (ახლა ეროვნ. უნ-
ტი, 1956). სოფლებში ჭარბობს თიხით
შეღესილი და ბალახით გადახურული გე-
გმით მრგვალი ან სწორკუთხ კარკასული
ნაგებობანი. განვითარებულია ხეზე კმე-
თა და ამოწვა, თიხის ჭურჭლის, სარიტუ-
ალო ტყავის ფარების დამზადება, წვნა.

ლიტ.: В л а д и м и р о в Л. С., Рож-
денная в огне. Путь Кении к независимости,
М., 1972; К у л и к С. Ф., Современная
Кения, М., 1972; П е р у ш е в А. М., Ке-

ния. Очерк политической истории (1956 —
1969), М., 1972.

ილუსტრაცია — იხ. ჩანართი, გვ. 465.
კენიატა (Kenya) ჯომო (დაახლ.
1893, სოფ. ინავერი, კენია, — 22. VII.
1978), კენიის სახელმწიფო და პოლიტი-
კური მოღვაწე. 1947 მეთაურობდა კენიის
აფრიკელების კავშირის პარტიას. 1952—61
იყო პატიმრობაში. 1960 დაუსწრებლად
აირჩიეს კენიის აფრიკელთა ეროვნ. კავ-
შირის (კანუ) პარტიის (1974-იდან მუდმივ)
პრეზიდენტად. 1963 ივნ.-დეკ. კენიის პირ-
ველი ეროვნ. მთავრობის პრემიერ-მინის-
ტრი. კენიის დამოუკიდებლობის გამოცხა-
დების შემდეგ (1963 დეკ.) პრემიერ-მინის-
ტრი; 1964 დეკ-იდან 1978 აგვ-მდე კენიის
რესპ. პრეზიდენტი.

კენიგი (König) ფრიდრიხ (17. IV.
1774, აისლენგენი, — 17. I. 1833), ბრტყე-
ლი ბუჭების მანქანის გერმანელი გამო-
გონებელი. 1810 მიიღო პატენტი ბრტყელი
ბუჭების მანქანაზე, რ-საც პქონია ფორმა-
ზე ქალაქის მისაჭვრიტად საბუჭი ცილინდ-
რი. ამ მანქანის პირველი ეგზემპლარი
1814 დადგეს გაზეთ „ტაიმზის“ სტამბაში.
იგი საათში იძლეოდა დაახლ. 800 ანა-
ბუჭს. 1814 პ-მა შექმნა ორმაგი ფორმა-
ტის საბუჭი მანქანა, შემდგომ კი — ორ-
ბრუნვანი და ორმხრივი საბუჭი მანქანები.

კენიგსბერგი (Königsberg), რუსურ
კალინინგრადის ოლქის ცენტრის ქ. კა-
ლინინგრადის სახელწოდება 1946-მდე.

კენიტრა, მ ი ნ ა - პ ა ს ა ნ - ტ ა ნ ი (ყოფ.
პ ო რ ტ - ლ ი ო ტ ე), ქალაქი დას. მართ-
კოში. კენიტრის პროვ. ადმ. ცენტრი. 139
ათ. მცხ. (1971). რკინიგზის სადგური.
სას.-სამ. რ-ნის სამრეწვ.-სატრანსპ. ცენ-
ტრი. ნავსადგური მდ. სეზუს შესართავში
(გააქვთ საადრეთ ბოსტნეული, ზეთის
ზეთი, ლვინო და სხვ.). კვების (უმთავრე-
სად საკონსერვო, საფქვავი), საფეიქრო,
ლითონდასამუშ. და ქიმი. მრეწვ. საწარ-
მოები.

კენიკიშვილი გივი ილიას ძე (დ. 5. VII.
1928, სოფ. ჩუმლაყი, გურჯაანის რ-ნი),
გურჯაანის რ-ნის სოფ. ჩუმლაყის კალი-
ნინის სახ. კოლ-ბის მევენახეთა ბრიგადის
ბრიგადირი. სკკპ წევრი 1958-იდან. 1977 სა-
კავშ. სოციალ. შეჯიბრებაში თვალსაჩინო
შრომითი მიღწევებისათვის მიენიჭა სსრკ
სახელმწ. პრემია. დაჯილდოებულია ლენ-
ინის ორდენით, შრომის წითელი დროშის
ორდენით და მედლებით.

კენკრა (bacca, uva), მცენარის უხსნადი
მრავალთესლიანი, იშვიათად ერთთესლი-
ანი ნაყოფი. მომწიფებისას მთელი ნაყოფ-
საფარი წვნიანი, ეგზოკარპიუმი — თხელ-
კანიანი. პ. აქვს ვაზს, ხურტკმელს, მოც-
ხარს, შტომს და სხვ. ყოველდღიურ ცხოვ-
რებაში მარწყვის (რთული კაკლუჭა),
ფოლოსა (რთული კურკიანა) და ლეღვის
(ნაყოფი) ნაყოფს ხშირად უმართებუ-
ლოდ პ-ს ეძახიან.

კენკროვანი კულტურები, ჯგუფი ვე-
ლური და კულტურული მრავალწლოვანი
მცენარეებისა (ბუჩქები, ნახევრადბუჩქები,
ბალახები), რომელთაც საჭმელად ვარგი-
სი ნაყოფი ე. წ. კენკრა აქვთ. ევროპის ქვეყ-
ნებში კულტურაში უმეტესად გავრცელებუ-
ლია მარწყვი, ხურტკმელი, მოცხარი, ჟო-
ლო. სსრკ ევრ. ნაწილში — მარწყვი და შავი
მოცხარი, ციმბირსა და შორეულ აღმოსავ-
ლეთში — შავი მოცხარი. საქართველოში
უმეტესად მოჰყავთ მარწყვი. კენკრა შეიცავს
ადამიანის კვებისათვის მნიშვნელოვან ორგ.
მყავებს, შაქარს, მინერ. მარილებს, ვიტა-
მინებსა და არომატულ ნივთიერებებს. იხ-
მარება ნედლად, გაყინული, გამხმარი;
ამზადებენ მურაბას, ჯემს, კომპოტს, სას-
მელს, მარმელადსა და სხვ. ზოგი პ. პ-ის
ნაყოფს (მოცვი, ყოლო, შავი ცირცელი)
სამკურნალოდ იყენებენ. პ. ა. ადვილად
მრავლდება, ადრე იწყებს მსხოიარო-
ბას (მარწყვი მე-2 წელს, ყოლო — მე-3,
მოცხარი და ხურტკმელი მე-3-მე-4 წელს)

და ყოველწლიურად იძლევა მაღალ მოსავალს. მრავლდება ვეგეტატიურად — კალმით, გადაწიდვით, ბურქის დაყოფით, ამონაყრითა და პწკალით. საწარმოო პლანტაციებს აშენებენ ისეთ ნაკვეთებზე, რეზიც დატულია ქარისაგან, სწორია ან ოდნავ დაფერდებული. საქართველოში მარწყვის პლანტაციებს აშენებენ ადრე გაზაფხულზე ან შემოდგომაზე (როცა ნიადაგის ტემპერატურა 0—20 სმ სიღრმეზე 8°C-ზე მეტია). პ. პ-ის პლანტაციების მოვლა ითვალისწინებს ნიადაგის დამუშავებას, მცენარეთა დაცვას მავნებლებ-დაავადებებისაგან, გასხვლას, პწკალის შეცლას და სხვ.

პ. პ-ის ასორტიმენტი დიდია. სსრკ-ში პ. პ-ის ეკონომიკური მნიშვნელობა ბუნებრივი და ხეივანი პირობების მიხედვით. მთაში, ტყეში, ჭაობსა და ველზე უზადაა ველურად მოზარდი კენკროვნები, რ-თა ნაყოფს აგროვებენ და ხმარობენ საჭმელად; მათ კულტ. ფორმებთან შესაფერებლად იყენებენ.

კანტარინი (Thymelaeaceae). ფურცლები განცალკევებულ ორლებნიან მცენარეთა ოჯახი. უმრავლესობა ბურქი ან ტანდაბალი ხეა. მცირე ნაწილი კი — ბალახი. აქვთ კიდემთლიანი პატარა და ვიწრო ფოთლები, ორსქესიანი აქტინომორფული ყვავილები, კამკაშა ჯამი და ყვავილსაფლოში. გვირგვინის ფურცელი ან არა აქვთ ან ძალზე პატარაა და ქერქლისებრი. ნაყოფი კაკლუჭა ან კურკიანაა. ოჯახში 50-მდე გვარი და 600-მდე სახეობაა. ძირითადად გავრცელებულია ავსტრალიასა და სამხრ. აფრიკაში. ბევრი სახეობის ქერქში არის ლაფრის ბოჭკო. სსრკ-ში 7 გვარის 40-მდე სახეობა, საქართველოში 3 გვარის 8 სახეობაა, მ. შ. *მაჯალვერიცა*.

კანო (Queneau) რაიმონ (ნამდვ. სახელი მიშელ პრელი) (დ. 21. II. 1903, პარიზი), ფრანგი მწერალი. გონკურების აკად. წევრი 1951-იდან. განიცადა სიურრეალიზმის გავლენა. პ-ს შეხედულებები ისტორიაზე, ცივილიზაციასა და, საერთოდ, ადამიანზე უკიდურესად პესიმისტურია. მის პოეზიას გასდევს ბედისწერის გარდუვალობის მოტივი (კრებულები „პატარა პორტატიული კოსმოგონია“, 1950; „თუ შენ ფიქრობ“, 1952; „მანდოლინიანი ძაღლი“, 1965 და სხვ.). პ-ს რომანებიდან აღსანიშნავია „დაბრკობება“ (1933), „ქვის ხახა“ (1934—41), „ოდილი“ (1937), „სუსხიანი ზამთარი“ (1942), „ზაზი მეტროში“ (1959) და სხვ.

კანოტაფი (ბერძნ. kenotaphion <kenos— ცარიელი და taphos — სამარხი), სამარხი ნაკვებობა. აშენებდნენ მსოფლიოს მრავალ ქვეყანაში (ძვ. საბერძნეთი, რომი, შუა აზია, ეგვიპტე და სხვ.), უმეტესად იმ შემთხვევაში, როცა რაღაც მიზეზის გამო მიცვალებულის დამარხვა არ შეეძლოთ (დაკარგული ან შორს იყო და სხვ.). ეს ჩვეულება დაკავშირებული იყო რწმენასთან, თითქოს მიცვალებულის სული სამარხის გარეშე ვერ მოისვენებდა. ძვ. ეგვიპტეში სამეფო პ-ებს რიტუალური დანიშნულება ჰქონდა.

კანოტრონი [ბერძნ. kenos — ცარიელი და (ელექტრონი], ელექტროვაკუუმიანი დიოდი, რ-ის დანიშნულებაა უმთავრესად სამრეწველო სიხშირის ცვლადი დენის გამართვა. იყენებენ რადიომიმდების, მაძლიერებლისა და საზომი ხელსაწყოების გამმართველებში, რენტგენის დანადგარებში და ა. შ.; დაბალძაბვიან პ-ს აქვს უშუალო ვარვარის ან შესატობი ოქსიდური კათოდები და მოსევადებული ან დამქრქალბული წიბოვანი ანოდები, მაღალძაბვიან პ-ს კი — დენის ოქსიდური ან დაკარბიდებული კათოდი და ერთი მოსევადებული წიბოვანი ანოდი. დაბალძაბვიანი პ. თანდათანობით ნახევრადგამტარიანი დიოდებით იცვლება.

კანტაპრაი (Kentauroi), ძვ. ბერძნულ მითოლოგიაში ტყის ან მთის დემონები, ცხენკაცები, დიონისეს თანამგზავრები.

მითის ერთი ვერსიის მიხედვით, თესალიელი ტომები, რ-ნიც ცხენიდან არასოდეს ჩამოდიოდნენ; კომეროსთან — თესალიელი მითილი ტომები, უხეში, თმბახუჭუჭები, გაბურბნილები, ღვინისა და ქაღალის შმაგი მოყვარულნი. პ-იდან განსაკუთრებით განთქმული იყო ბრძენი და სამართლიანი, გმირების — აქილევის, კასტორის, პოლიდეკეს და სხვ. — აღმოჩენილი ქირონი. ცნობილი იყო პ-ის ბრძოლა თესალიელ ტომებთან — ლაპითებთან, აგრეთვე პერაკლეს შერკინება პ-თან. პ-ს გამოსახვდნენ ადამიანის თავით და ცხენის ტანით. არკადიაში, აპოლონის ტაძრის ფრისზე, გამოსახულია პ-ის და ლაპითების ბრძოლის სცენა (ხელიეფი).

კანტაპრაი (ლათ. Centaurus), ცის სამზრ. ნახევარსფეროს თანავარსკვლავედი. მისი ყველაზე ბრწყინვალე ვარსკვლავები 0,06 და 0,6 ვიზუალური ვარსკვლავიერი სიდიდისაა. პ-შია მზის სისტემის უახლოესი ვარსკვლავები: პ-ის უახლოესი (მანძილი 1,31 პს) და ფიზ. წყვილის შემადგენელი კენტავრის α ვარსკვლავის A და B კომპონენტები (1,33 პს). დასაკვირვებლად საუკეთესო პირობებია მარტ-აპრილში. ნაწილობრივ ჩანს სსრკ სამზრ. რ-ნებიდან, მ. შ. საქართველოდანაც.

კანტარაბი (Canterbury), ქალაქი დიდ ბრიტანეთში, ინგლისში, კენტის საგრაფოში. 116 ათ. მცხ. (1976). ტყავის, კვების, ელექტროტექ., პოლიგრ. მრეწვ. პატარა საწარმოები. პ. დაარსდა კელტური დასახლების ადგილზე, შემდგომში რომაელთა ბანაკი იყო. VI ს-ში ანგლო-საქსთა სამეფოს — კენტის დედაქალაქი, აქ არის უძველესი საეპისკოპოსო კათედრა და სააბატო (დაარსდა 597). კენტერბერის არქიებისკოპოსი ანგლიკანური ეკლესიის მეთაურია.

ქალაქის დაგეგმარება თითქმის სწორკუთხაა. მდიდარია შუა საუკ. ხუროთმოძღვრული ძეგლებით (ეკლესიები, ლაზარეთები, საცხოვრ. სახლები). პ-ის ტაძარი (1070—1503) მთავარი ანგლიკანური ეკლესიაა. მისი პატრონიკე (1175—84, არქიტ. გილიომ სანსელი) ადრინდ. გოტიკურ ხანას მიეკუთვნება, ნავი (დაახლ. 1377—1411) — გვიანდ. გოტიკურს. რომანული კაპელაროტონდა — „გვირგვინი“ (დაახლ. 1200) ცვლის აფსიდს. სამეფო მუზეუმში კენტის სიძველეთა სამხატვრო გალერეაა.

კანტი (Kent) როკუელ (21. VI. 1882, ტარიტაუნი, ნიუ-იორკის შტ., — 13. III. 1971, პლატსბერგი, იქვე). ამერიკელი მხატვარი, მწერალი, საზოგადო მოღვაწე. ფერწერას სწავლობდა რ. ჰენრისთან. მუშაობდა მეთევზედ, ღორგადა. ბევრს მოგზაურობდა. ცხოვრობდა ნიუფაუნდლენდში, გრენლანდიაში. პ-მა განავითარა ამერ. რეალისტური ხელოვნ. ტრადიციები. მისი შემოქმედებისათვის დამახასიათებელია მკაცრი კოლორიტი, მკაფიო ნახატი. ნამუშევრები: „ზღვის მამურალი“ (1907, ნიუ-ბრიტენის მუზეუმი), „გაზაფხულის ციებ-ცხელება“ (1908, ა. პუშკინის სახ. სახვითი ხელოვნ. მუზეუმი, მოსკოვი). გააფორმა ამერ., დასავლეთევრ., რუსი მწერლების, აგრეთვე საკუთარი ნაწარმოებები. 1960 პ-მა საბჭ. ხალხს აჩუქა 900-ზე მეტი საკუთარი ნამუშევარი.

პ-ის წიგნების უმეტესობა ასახავს მოგზაურობათა შთაბეჭდილებებს: „ველურ ქვეყანაში“ (1920), „მოგზაურობა“ (1924), „კურსი N by E“ (1930), „სალამინა“ (1935); აქვს ავტობიოგრ. წიგნები: „ეს ჩემი საკუთარია“ (1940) და „ეს მე ვარ, უფალო“ (1955). ძირითადი ნაწილი წიგნისა „ადამიანებისა და მთების შესახებ“ (1959) სსრკ-ში მოგზაურობის შთაბეჭდილებებს გადმოგვცემს. პ. მშვიდობის დაცვის I მსოფლიო კონგრესის (პარიზი-პრაღა, 1949) მონაწილეა, საყოველთაო განიარაღებისა და მშვიდობის მსოფლიო კონგრესის დელეგატი (მოსკოვი, 1962), სტოკჰოლმის მოწოდების ინიციატორი და

ავტორი (1950, მარტი), მსოფლიო მშვიდობის საბჭოს წევრი (1955-იდან), ამერიკა-სსრკ-ის მეგობრობის ეროვნ. საბჭოს თავ-რე (1957-იდან). სსრკ სამხატვრო აკად. საპატიო წევრი (1962). „ხალხთა შორის მშვიდობის განმტკიცებისათვის“ საერთაშ. ლენინური პრემია (1967).
კანტი რიცხვი, მთელი რიცხვი, რ-იც არ იყოფა 2-ზე. მაგ., ±1, ±3, ±5 და ა. შ. ყოველი პ. რ. შეიძლება წარმოვადგინოთ 2n+1 ან 2n-1 სახით, სადაც n მთელი რიცხვია.

კანტუკი (Kentucky), შტატი აშშ-ის სამზრ. ნაწილში. ფართ. 104,6 ათ. კმ². მოსახლ. 3,4 მლნ. კაცი (1975), მ. შ. 50%-ზე მეტი ქალაქში ცხოვრობს. ადმ. ც. — ქ. ფრანკფორტი. ტერიტ. დიდი ნაწილი უჭირავს კამბერლენდის პლატოს (სიმაღლე 200—450 მ), რ-იც დანაწევრებულია მდების კამბერლენდის, გრინ-რივერისა და კენტუკის ღრმა ხეობებით. დამახასიათებელია რელიეფის კარსტული ფორმები (აქაა მამონტის მღვიმე). შტატის დას. და ჩრდ.-დას. ნაწილი უჭირავს ვაკეს. პავა ზომიერია, ნოტიო.

პ. ინდუსტრ.-აგრ. შტატია. განვითარებულია ქიმი., ელექტროტექ., მანქანათმშ. და კვების მრეწველობა. აქ არის აშშ-ის ატომური მრეწვ. ერთ-ერთი ცენტრი პადიუკა. იღებენ ქვანახშირს, ნავთობს, სამშენებლო ქვას, ფლუორიტს, ბუნებრივ აირს.

მთავარი სასაქონლო კულტურაა თამბაქო. მოჰყავთ აგრეთვე სიმინდი, საკვები ბალახი, სთია, ხორბალი. განვითარებულია სახორცე-სარძეო მეცხოველეობა, მებაღეობა. სანაოსნოა მდ. ოპაო.

კანტრიკოსნაბი (Perissodactyla), ბუბუშწორების რიგი. ტანად დიდი, იშვიათად საშუალო ზომის ცხოველებია. კიდურების მთავარი ღერძი ყოველთვის მე-3 თითზე გადის, რ-იც სხვებზე მეტადაა განვითარებული და სხეულის ძირითად საყრდენს წარმოადგენს. თითის ბოლო ფალანგები ჩლიქითაა დაფარული. აქვთ ზედა საჭრელი კბილები, მარტივი კუჭი, ბარძაყის ძეაღზე მე-3 ციბრუტი (წყვილ-ჩლიქოსანთაგან განსხვავებით). ლავიწი და ნაღვლის ბუშტი არ გააჩნიათ. გავრცელებული არიან აზიაში, აფრიკაში, სამზრ. და ცენტრ. ამერიკაში. ბინადრობენ უდაბნოში, ველზე, ტყე-ველზე და სხვ. ცხოვრობენ ერთეულბად, ზოგჯერ მცირე ჯგუფებსაც ქმნიან. სწრაფად დარბიან, იკვებებიან მცენარეულობით. განგური — წელიწადში 2-ჯერ. პოლიგამიური ცხოველებია. შობენ კარგად განვითარებულ 1 ნაშიერს. ცნობილია თანამედროვე პ-ის 3 ოჯახი: ცხენისებრნი, მარტორქისებრნი და ტაპირისებრნი. პ-ის მოშინაურებული ფორმები (ცხენი, ვირი) მთელ მსოფლიოშია გავრცელებული. სარეწაო ცხოველებია. ყველგან იცავენ.



რ. კენტი.



რ. კენტი. „ქვი იმპროვიზირებული პორტრეტი“ 1923.



კენტერბერი. 1070—1503. ტაძარი.

კანტორა, სოფელი დუშეთის რ-ში (ხეობის სოფსაბჭო), ქართლის ქედის დას. კალთაზე. ზ. დ. 1280 მ. დუშეთიდან 30 კმ. არაგვისპირის მუხილეთა-მევენახეობის საბჭო. მეურნ. (მეცხოველეობა). რვაწლ. სკოლა სოფ. ხეობაში (7 კმ).

კანტორა, იხ. სტ. ხმის მიცემა.
კანტორა, მთა თრიალეთის ქედის დას. ნაწილში, ციხისჯვრის შტოქედზე, მდ-ების ქვიის ზემო დინებისა და გუჯარეთისწყლის წყალგამყოფზე. სიმაღლე 2349 მ. აგებულია კაინოზოური თიხებით, ქვიშაქვებითა და მერგელებით. შემოსილია მეორეული სუბალპ. მდელოებით.

კაპენი (Koeppe, Köppen) ვოლფგანგ (დ. 23. VI. 1906, გრაიფსვალდი), გერმანელი მწერალი (გფრ). თავის სატირ.-აგრესიულ და ანტიბიურგერულ-ნონკონფორმისტულ რომანებში თემატურ-იდეურად აგრძელებს პ. მანის ხაზს; გამომსახველი საშუალებებისა და პოეტიკის სფეროში ავითარებს ჯ. ჯოსის, ჯ. დოს პასოსის, ა. დებლინის ხერხებს („ცნობიერების ნაკადი“, მონტაუის ტექნიკა, ასოციაციური სტილი, „ლიტერატურის მეთოდი“ და სხვ.). პ-ის მთავარი რომანებია „უილდული სიყვარული“ (1934), „გალავანი ირყევა“ (1935), „მტრედეები ბალახში“ (1951), „სათბური“ (1953), „სიკვდილი რომში“ (1954) და სხვ.

კეპლერი (Kepler) იოჰანეს (27. XII. 1571, ვაილ-დერ-შტადტი, ვიურტემბერგი, — 15. XI. 1630, რეგენსბურგი, ბავარია), გერმანელი ასტრონომი, რ-მაც პლანეტათა მოძრაობის კანონები აღმოაჩინა. დაიბადა ლარბი ოჯახში, სწავლობდა სამონასტრო სკოლაში, შემდგომ სას. სემინარიაში, განათლება დაასრულა ტიუბინგენის აკადემიაში. მისი მასწავლებელი იყო მ. მეტლინი, რ-მაც პირველმა გააცნო პ-ს კოპერნიკის მოძღვრება სამყაროს ჰელიოცენტრულ სისტემაზე. პ-ს მიენიჭა მაგისტრის ხარისხი, მაგრამ ბრალად ედებოდა თავისუფალი აზროვნება და აუკრძალვდა ღვთისმსახურება. მათემატიკას ასწავლიდა გრაფის (ავსტრია) გიმნაზიაში; იქ შექმნა თავისი პირველი თხზულება „სამყაროს საიდუმლოება“. ეკლესიისაგან დევნილი 1600 გადასახლდა ქ. პრაღაში, სადაც მოღვაწეობდა ცნობილი ასტრონომი ტ. ბრაჰე, რ-საც დაგროვილი მასალა პლანეტების მოძრაობაზე მრავალი წლის დაკვირვების შედეგად მიღებული მასალა. ბრაჰეს სიკვდილის შემდეგ (1601) ეს მდიდარი მასალა პ-ის ხელთ მოექცა და მისი შესანიშნავი აღმოჩენის საფუძველი გახდა. 1609 პ-მა გამოაქვეყნა მეტად მნიშვნელოვანი თხზულება „ახალი ასტრონომია“, რ-იც მარსის მოძრაობისადმი იყო მიძღვნილი და პლანეტების მოძრაობის პირველ ორ კანონს შეიცავდა (იხ. კეპლერის კანონები). 1619 ქ. ლინცში გამოაქვეყნა ახ. თხზულება „სამყაროს პარამონია“, რ-შიც შესამე კანონი ჩამოაყალიბა. იმავე წელს გამოსცა ტრაქტატი „კომეტების შესახებ“, სამი წლის შემდეგ დაასრულა სამნაწილიანი თხზულება „კოპერნიკისეული ასტრონომიის შემოკლება“, რ-შიც დაასაბუთა, რომ მარსისათვის დადგენილი მოძრაობის პირველი ორი კანონი სამართლიანია ყველა პლანეტისათვის და დედამიწის გარშემო მთვარის მოძრაობისათვის, ხოლო შესამე კანონი იუპიტერის ოთხი თანამგზავრის მოძრაობასაც მიუდგება. ამავე თხზულებაში გადმოსცა მზისა და მთვარის დაბნელების თეორია, მისი წინასწარი გაანგარიშების ხერხი და სხვ. ამასთან, დააზუსტა მზესა და დედამიწას შორის მანძილი.

ვატიკანმა, რ-იც ებრძოდა კოპერნიკისეულ მოძღვრებას, აკრძალა პ-ის თხზულებანი, რ-ებშიც ავტორი მრავალმხრივ ასაბუთებდა ამ მოძღვრების ჭეშმარიტებას. პლანეტების მოძრაობის სამი კანონის ჩამოყალიბება ნოვატორული იყო იმი-

თაც, რომამ კანონების მიხედვით ორბიტების ფორმა ელიფსური იყო, რაც უარყოფდა არისტოტელეს დროიდან გაბატონებულ წარმოდგენას, რომ ცის სხეულების მოძრაობა შოლოდ წრიული და თანაბარია. პ-ის კანონები მყარ საფუძველად დაედო პლანეტების მოძრაობის ყველა შემდეგდროინდელ გამოკვლევას და მათ მდებარეობათა წინასწარ გამოთვლას. ამ საკითხს პ-მა მოუძღვნა 1627 დამთავრებული ნაშრომი „რუდოლფისეული ცხრილები“, რ-ის საფუძველზე მან იწინასწარმეტყველა ვენერას გაელა მზის დისკოზე, რაც 1631 მოხდა.

პ-ს პქონდა სხვა შრომებიც, მაგ., შრომა ოპტიკისა და ასტრონ. რეფრაქციის საკითხებზე, მათ. ნაშრომი „ღვინის კასრების ახალი სტერეომეტრია“, რ-იც იმ დროს არარსებული უსასრულოდ მცირეთა ახალიზის ჩანასახს შეიცავდა. პ-ის მოღვაწეობამ დიდი პროგრ. როლი შეასრულა ასტრონ. ისტ. განვითარებაში.

სიცოცხლის უკანასკნელი წლები მძიმე იყო პ-თვის. კათოლ. ეკლესიის მიერ დევნილი პროტესტანტი სხვადასხვა ქალაქში ეძებდა თავშესაფარს, არსებობის საშუალების ძიებაში ასტროლოგიასაც მიჰყო ხელი.

თბზ.: Gesammelte Werke, Bd. 1—18, Münch., 1937—69.

ლიტ.: ჯიქია დ., იოჰან კეპლერი (დაბადების მე-400 წლისთავის გამო), თბ., 1971.

კეპლერის კანონები, ი. კეპლერის მიერ აღმოჩენილი 3 კანონი, რ-ებშიც აღწერილია ცთომილების მოძრაობა მზის სისტემაში. შემდგომში ნოტონის მიერ მსოფლიო მიზიდულობის კანონის საფუძველზე ამ მიმართულებით მიღებულ იქნა უფრო ზოგადი ხასიათის კანონები, რ-თაც კეპლერის განზოგადებულ კანონებს უწოდებენ. პირველი პ. პ.: შეუშვოთელები მოძრაობის შემთხვევაში (ე. წ. ორი სხეულის ამოცანა) მოძრაი წერტილის ორბიტა წარმოადგენს მეორე რიგის წირს (კონუსურ კვეთას), რ-ის ერთ-ერთ ფოკუსში მიზიდულობის ძალის ცენტრი მდებარეობს. მეორე პ. პ.: შეუშვოთელები მოძრაობისას მოძრაი წერტილის რადიუს-ვექტორის მიერ აღწერილი ფართობი დროის პროპორციულად იზრდება. მესამე პ. პ.: ორი მატერიალური წერტილის შეუშვოთელებელ ელიფსურ ორბიტებზე მოძრაობისას მათი გარემოქცევის T_1 და T_2 პერიოდების კვადრატების ნამრავლები ცენტრალური m_0 და მოძრაი წერტილების m_1 ან m_2 მასათა ჯამზე ისე შეეფარდება ერთმანეთს, როგორც მათი ორბიტების a_1 და a_2 დიდი ნახევარღირების კუბები, ანუ $\frac{T_1^2(m_0+m_1)}{T_2^2(m_0+m_2)} = \frac{a_1^3}{a_2^3}$.

ეს კანონი საშუალებას გვაძლევს განვსაზღვროთ ცთომილთა მასები, ორჯერად ვარსკვლავთა მასების ჯამი და სხვ., ზოგჯერ კი — მნათობთა მანძილებიც (ე. წ. დინამ. პარალაქსები).

კეპლერმა 1-ლი და მე-2 კანონი დაადგინა მზის გარშემო ცთომილის ელიფსური ორბიტისათვის. მე-3 კანონის კეპლერისეული ფორმა მიიღება ზემოთ მოყვანილი ფორმულიდან, თუ პლანეტების m_1 და m_2 მასებს უსასრულოდ მცირედ მივიჩნევთ მზის m_0 მასასთან შედარებით. სამივე კანონი კეპლერმა ცთომილების მოძრაობებზე დაკვირვებიდან ემპირიულად გამოიყვანა. ორი კანონი მან გამოაქვეყნა თავის ძირითად ნაშრომში „ახალი ასტრონომია“ 1609. მე-3 კანონი აღმოაჩინა 10 წლის შემდეგ და გამოაქვეყნა „სამყაროს პარამონიის“ V წიგნის III თავში. პირველი ორი კანონის საშუალებით კეპლერმა შეადგინა ცთომილთა მოძრაობის იმ დროისთვის ყველაზე ზუსტი ცხრილები („რუდოლფისეული ცხრილები“) და 1627 გამოაქვეყნა. ამ ცხრილებით სარგებლობდნენ XVII—XVIII სს-ში. აღსანიშნავია კეპლე-

რის შრომების მეთოდოლ. სიახლე: იგი ასტრონ. ისტორიაში პირველი იყო, რ-მაც ცთომილების ორბიტები (ელემენტები) უშუალოდ დაკვირვების საფუძველზე განსაზღვრა.

ლიტ.: Дубошин Г. Н., Небесная механика. Основные задачи и методы, 2 изд., М., 1968; Субботин М. Ф., Введение в теоретическую астрономию, М., 1968.

კეპლა, 1. ცეცხლის დასანთები და შესანახი ადგილი საცხოვრებელში. მისი გამოყენება ადამიანმა ისწავლა განვითარების ადრინდ. საფეხურზე. ფიქრობენ, რომ 2000000 — 1800000 წლის წინ ცეცხლს იყენებდა უძველესი ადამიანი ე. წ. ზინჯანთროპი, რ-ის ნაშთები აღმოჩენილია ტან-ზანაში, ოლდოვანის ხეობაში (ლუისიკის ვაიხარები). ჩინეთში, ჯოუ-ქოუ-ტიანის მღვიმეში, აშეღური ხანის ადამიანის — სინანთროპის ნამოსახლარში აღმოჩნდა ხანგრძლივი დროის განმავლობაში მუდმივი ცეცხლის კვალი და ქვიშისაგან მოწყობილი პ-ის ნაშთები. აშეღური ხანის პ-ის ნაშთები მიკვლეულია დას. ევროპაშიც. მუსტიეს ხანიდან პ. გვხვდება ადამიანის ყველა ნამოსახლარში. ცნობილია პ-თან მიცვალებულთა დაკრძალვის შემთხვევებიც.

საქართველოში უძველესი პ. (გარკეულად განლაგებული ქვები, ორობ, რ-საც ცეცხლის კვალი ეტყობა) გვხვდება ადრინდ. მუსტიეს ხანაში (წოფი, ბრინჯაოს მღვიმე), გვიანდ. მუსტიეს ხანაში (ჯრუჭულის მღვიმე) და ზედა პალეოლითის მთელ რიგ ძეგლებში (დევისფრელი და სხვ.). შულავურში, იმირში და ხრამის დიდ გორაზე (ძვ. წ. VI—V ათასწლ.) ნაგებობებში და ზოგჯერ მის გარეთაც გვხვდება თიხის პ-ები ხრამის დიდ გორაზე პ-ებში ნაპოვნია თიხის ანთროპომორფული ქანდაკებანი (ერთ მათგანში 17). გამომწვარი თიხის პ-ები გვხვდება შტკეარ-არაქის კულტურის (ძვ. წ. IV ათასწლ. დასასრ. — III ათასწლ. დასაწყ.) ძეგლებში (ოზნი, ქვაცხელები, გუდაბერტყა, ამირანის გორა და სხვ.). წრიული ფორმის თიხის გამომწვარ პ-ს მიგა მხარეს აქვს რამდენიმე შეფერილი. პ-ებს იყენებდნენ გასათბობად, საჭმლის მოსამზადებლად. ამავე დროს ის ოჯახის წმინდა, საკულტო ადგილიც იყო. იქ სრულდებოდა სხვადასხვა რელიგრიტუალი, ცდილობდნენ მასში ცეცხლი არ გამქრალიყო. პ-ები გვხვდება გვიანდ. ბრინჯაოს ხანის (ძვ. წ. II ათასწლ. დასასრ. — I ათასწლ. დასაწყ.) ნამოსახლარებში (ხოლევგორა, დილომი). ფეოდ. ხანის თიხის პ-ებია ურბნისში (IV—VIII სს.), დმანისში (XI—XIII სს.) და სხვ.; ქვით ნაგები პ-ები — არახლოზე (XII—XIII სს.), ქოჩლოში (XII—XIII სს.) და სხვ. გვიანდ. ფეოდ. ხანაში მას ზოგჯერ თონე ცვლიდა. საქართველოში თონის მსგავსი უძველესი პ-ები აღმოჩენილია სამადლოსა და ციხეგორაზე (ძვ. წ. IV—III სს.). დროთა ვითარებაში ჩამოყალიბდა პ-ის სხვადასხვა ფორმა — მრგვალი, სწორკუთხედი, ორმოსებრი, მიწის ზედაპირზე გამართული და ა. შ. მრგვალ საცხოვრებელში პ. ჩვეულებრივ შუა ადგილზე იყო (ნენედი, ევენები და ჩრდ. სხვ. ხალხები), სწორკუთხედებში — კედლის ახლოს, ზოგჯერ შესასვლელის პირდაპირ (დალ. ხალხები), გარდამავალ ტიპადაა მიჩნეული კედლისპირა პ., რ-ისგანაც შემდგომში ბუხარი განვითარდა.

ქართვ. ხალხის ძვ. საცხოვრებელ ნაგებობებში (მთის სახლი, დას. საქართვ. ოდა, დარბაზული სახლი) პ. საცხოვრებლის ცენტრში იყო გამართული. აქ შედიოდა ცეცხლის დასანთები და შესანახი ადგილი — ყვერბი, პურის გამოსაცხობი ოთხფეხა პ. (სვანეთი), ჯაჭვის ჩამოსაკიდებელი — აყარი და სასანთლე — საკვარე. პ-თან სრულდებოდა სხვადასხვა საწესო ჩვევები, მაგ., პატარძლის წალმა დაბრუნება, მესისხლეთა შერიგება და სხვ.



ი. კეპლერი.



კეპლა. ზიზანანთ გორა. ძვ. წ. 2800—2700 წწ. საქართველოს სახელმწიფო მუზეუმი. თბილისი.

2. გადატანითი მნიშვნელობით ოჯახი, სახლი, სახლ-კარი (გამოთქმები კ-ის დავსება, კ-ის გაცივება, კ-ის დანგრევა და სხვ.).

3. ადგილი, სადაც რაიმე მოვლენა ან მოძრაობა იწყება და ვრცელდება.

ლიტ.: ჩართლანი მ., ქართველი ხალხის მატერიალური კულტურის ისტორიიდან. თბ., 1961; ჩიტაია გ., გლეხის სახლი ქვაბლიანის ხეობაში, ამომოხილველი, 1926, ტ. 1.

კერალა, შტატი სამხრ.-დას. ინდოეთში, არაბეთის ზღვის სანაპიროზე. ფართ. 38,9 ათ. კმ². მოსახლ. 23,5 მლნ. კაცი (1975), უმთავრესად მალაიალი. ადმ. ც. — ქ. ტირუვანანტაპურამი (ტრივანდრამი). კ. ინდ. შტატებს შორის მოსახლ. სიმჭიდროვით I ადგილზეა. შტატის დიდი ნაწილი უჭირავს მალაბარის ნაპირს. ადმ-ით მთებია (სიმალლე 2698 მ-მდე). პავა ტროპ., მუსონურია. ნალექები 3000 მმ-მდე წელიწადში.

კ. აგრ. შტატია. თითქმის მთელი მალაბარის ნაპირი უჭირავს ქოქოსის პალმას და ბრინჯის ნათესებს. კ-ის წილად მოდის მთელი ქვეყნის ქოქოსის ნარგავების 70%-ზე მეტი (სახელწ. „პ“. მალაიალურ ენაზე — „ქოქოსის პალმის ქვეყანა“). აშენებენ აგრეთვე აკაჟუს. კ. მსოფლიო ბაზარს აწვდის პილპილს, ხმელ კოჭას, ილს და სხვ. შტატში არის კაუჩუკოვანთა (პევეა), ჩაის, ყავის პლანტაციები. განვითარებულია საშენ მასალათა წარმოება, კვების მრეწვე., არის აგრეთვე ალუმინის, ბამბეულის, ხის დასამუშ., რეზინის, მანქანათსაშ., ლითონდასამუშ., ქიმ., ნავთობგადამამუშ. მრეწვე. საწარმოები.

უძველეს დროს კ-ის ტერიტორიაზე შეიქმნა სახელმწ. ჩერა, რ-იც წყაროებში ძვ. წ. III ს-იდან იხსენიება. 1498 ინდოეთში პირველად აქ მოვიდნენ პორტუგალიელები. 1663 ზოგიერთ რ-ში პოლანდიელები დამკვიდრდნენ. XVIII ს. შუა წლებიდან პორტუგალიელები ფრანგებმა განდევნეს. ამავე დროს გაჩნდა ინგლ. ფაქტორიები. XVIII ს. შუა წლებში კ-ის სამხრ. ნაწილში ტრავანკურის სამთავრო იყო, ხოლო ჩრდ. ნაწილი დაპყრობილი ჰქონდა მაისურს. 1792 კ-ის ჩრდ. ნაწილი ინგლ. ოსტინდოეთის კომპანიის სამფლობელოებს შეუერთეს, ხოლო ტრავანკურისა და კოჩინის სამთავროები კომპანიის ვასალები გახდნენ.

ინდ. დამოუკიდებლობის (1947) შემდეგ ამ სამთავროებმა შექმნეს ტრავანკურ-კოჩინის შტატი, რ-ის საფუძველზე 1956 შეიქმნა კ-ის შტატი (იხ. ინდოეთი, ისტ. ნარკვევი).

კერამიკა (<ბერძნ. keramos — თიხა), ფორიანი უჯრედოვანი სტრუქტურის მქონე მსუბუქი გრანულირებული მასალა, რ-იც მიიღება ადვილდნობადი თიხოვანი ქანების გამოწვევით მათ აფუებამდე (1100—1200°C). ამზადებენ ხრეშისა (მარცვლები 5—40 მმ) და ქვიშის (მარცვლები 5 მმ-ზე ნაკლები) სახით; წარმოადგენს შემეხებს მსუბუქი ბეტონის წარმოებაში; უფრო იშვიათად იყენებენ თბო- და ბგერათ-საიზოლაციო ჩანაყარად შენობათა კონსტრუქციებში. კ-ის ხრეშის სიმკვრივეა 150—800 კგ/მ³, სიმტკიცე კუმშვისას — 0,3—6 მგეპა (3—60 კგძ/სმ²), წყალშთანქემა — 10—25%, ყინვამდეგება — შენაცვლებითი გაყინვა-გაღებობის არანაკლებ 15 ციკლისა.

კერამიკა (ბერძნ. keramikē — სამეთუნეო ხელოვნება, გამომწვარი თიხის ნაკეთობები <keramos — თიხა), სუფთა ან მინერალურ და ორგანულმინარევებიანი თიხის გამომწვარი ნაკეთობანი: საყოფაცხოვრებო ნივთები (ჭურჭელი და სხვ. სამომხმარებლო საგნები), სამშენებლო და სამეურნეო მასალა (კრამიტი, შორენკეცი, ფილები, მილები, ელექტრო- და სითბოსაიზოლაციო, სატრანსპ., სანიტ. მოწყობილობანი და დეტალები), ხელოვნ. ნიმუშები (ქანდაკება, გამოყენებითი ხელოვნება). მზა ნაწარმის ძირითადი ტექ. თვისებებია მეტნაკლები ქვისებური სიმკვრე, წყალგაუმტარობა, ცეცხლგამძლეობა, იზოლაციის უნარი. მხატვრული კ-ის ძირითადი ტექნოლ. სახეებია ტერაკოტა, მაიოლიკა, ფაიანსი და ფაიფური, რ-თაც იყენებენ სამშენებლო-დეკორ. ხელოვნებაში, მრეწველობაში, ტექნიკაში და აგრეთვე სანიტ. ტექ. მიზნით.

ისტორიულად ამა თუ იმ ქვეყანაში კ-ის წარმოების დონეს საწარმოო ძალთა განვითარება განსაზღვრავდა. მის ცალკეულ დარგებს გარკვეული ისტორია აქვს; ყველაზე დიდი ხნის ისტორია თიხის ჭურჭელს ჰქონდა, იგი საყოველთაოდ იყო გავრცელებული. ფორმების, ორნამენტული სტილის, დამზადების ტექ. და თიხის ტექნოლ. თავისებურებათა გამო ცალკეული ხალხებისა და ისტ. ეპოქების შესასწავლად კ. ერთ-ერთ მნიშვნელოვან ისტ. წყაროს წარმოადგენს. კ-ს დიდი მნიშვნელობა აქვს გვაროვნ. და წინასტ. საზ-ბის შესწავლისას. განათხარ უძველეს ნამოსახლარებზე და სამარხებში თითქმის ყველგანაა აღმოჩენილი თიხის ჭურჭელი, რ-ის თავისებურებას ხშირად გადამწყვეტი



კერამიკა. შ. მ. ა. ს. უ. ა. დ. „ჯიხვი“. დეკორატიული ჭურჭელი. ანგობი. ფერადი ტიქური. 1964. კერამიკისა და „XVIII საუკუნის კუსკოვის მამულის“ მუზეუმი. მოსკოვი.

თ ა ნ ა მ ე დ რ ო ვ ე კ ე რ ა მ ი კ უ ლ ნ ა კ ე თ ო ბ ა თ ა კ ლ ა ს ი ფ ი კ ა ც ი ა

დანიშნულება	კერამიკის ტიპი	საწყისი მასალა	გამოწვის ტემპერატურა °C	ნ ა კ ე თ ო ბ ა ნ ი
ფორიან, ნაწილობრივ შეცხობილ ნაკეთობათა კლასი (წყალშთანქემა—15%-მდე)				
სამშენებლო კერამიკა: საკედლე მასალა	დიდფორიანი, ტლანქმარცვლოვანი	თიხა, ქვიშა და სხვა დამამტკიცებელი მასალა	950 — 1150	თიხის აგური და ღრუ ბლოკები (ქვიშა)
საბურთულე მასალა შესამოსი მასალა	იგივე იგივე	თიხა და ქვიშა პლასტიკური და პიროდნობადი თიხა, შამოტი, კვარცის ქვიშა, მინდვრის შპატი, ტალკი, კაოლინი	950 — 1150 1000 — 1200	კრამიტი
სანიტარულ-ტექნიკური ნაკეთობანი	ქაშანური, ნახევრად ფაიფური	თიხა, კაოლინი, კვარცის ქვიშა	1150 — 1250	შესამოსი საფასადე ფილები და ბლოკები, ტერაკოტა, მეტლახის, მოზაიკის, მოჭიქული ქაშანურისა და სხვ. ფილები
საყოფაცხოვრებო და მხატვრულ-დეკორატიული კერამიკა	ქაშანური, ნახევრად ფაიფური, მაიოლიკა	თიხა, კაოლინი, კვარცის ქვიშა, მინდვრის შპატი	1100 — 1250	სანიტარული კვანძების მოწყობილობა
ცეცხლგამძლე კერამიკა	ალუმინსილიკატისანი, კაჟმინისანი, მაგნეზიური, ქრომიანი, ცირკონიუმიანი და სხვ.	ცეცხლგამძლე თიხა, კაოლინი, შამოტი, კვარციტები, კირი, დოლომიტი, მაგნეზიტი, დიდცეცხლგამძლე ჯანგეულები და სხვ.	1350 — 2000	სასადილო და ჩაის ჭურჭელი, მხატვრულ-დეკორატიული ნაკეთობანი
სრულად შეცხობილ, მკვრივ, ტეხილში მზინვარე ნაკეთობათა კლასი (წყალშთანქემა—არა უმეტეს 0,5%-ისა)				
ტექნიკური კერამიკა: ელექტროტექნიკური (სამრეწველო და მაღალი სიხშირის დენისათვის)	მულიტის, კორუნდის, სტეატიტის, კორდიერიტის, წმინდა ჟანგეულების საფუძველზე, ელექტროფაიფური	თიხა, კაოლინი, ანდალუზიტი, თიხამიწა, მინდვრის შპატი, ცირკონი, ცირკონსილიკატები და სხვ.	1250 — 1450	იზოლატორები, ჩალითები თერმოწყვილებისათვის, ვაკუუმმკვრივი კოლბები, თერმომედეგი დეტალები ლუმლებისათვის და სხვ.
მჭავავამძლე	„ქვისა“, მჭავავამძლე ფაიფური	თეთრადწვადი თიხა და კაოლინი, კვარცი, მინდვრის შპატი, შამოტი, მწელდნობადი თიხა, თეთრადწვადი თიხა და კაოლინი, კვარცი, მინდვრის შპატი	1250 — 1300 1300 — 1450	მჭავავებისა და ტუტეების შესანახი ჭურჭელი, ქიმიური ქარხნების აპარატურა, ჭურჭლეული და სხვ.
საყოფაცხოვრებო და მხატვრულ-დეკორატიული კერამიკა სანიტარულ-სამშენებლო ნაკეთობანი	სალი და რბილი სამეურნეო ფაიფური დაბალტემპერატურისანი ფაიფური	თიხა, კაოლინი, მინდვრის შპატი, კვარცის ქვიშა	1250 — 1300	სასადილო და ჩაის ჭურჭელი, პატარა ქანდაკებები (სტატუეტები), ლარნაკები და სხვ.

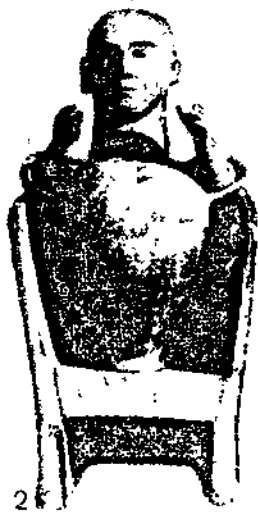

ანტიკური კერამიკა. 1. წითელაქიანი ჭურჭელი. ძველი რომი. ახ. წ. I ს. ერმიტაჟი. ლენინგრადი. 2. ვერუსკული კანობა. ძვ. წ. VII ს. დასასრ. არქეოლოგიური მუზეუმი. ფლორენცია.



კერამიკა. სლავური ქოთნები. XII ს. ისტორიისა და რეკონსტრუქციის მუზეუმი. მოსკოვი.

სიტყვა ეკუთვნის არქეოლ. ძეგლის ქრონოლოგიურ თუ კულტ.-ეთნ. განსაზღვრაში. მრავალ არქეოლ. კულტურას ინდივიდ. სახეს და ზოგჯერ სახელწოდებასაც მის ნაწარმი აძლევს. თიხის გამოწვის წესების დაუფლებამდე ადამიანი თიხისაგან ამზადებდა მაგიური დანიშნულების ქანდაკებებს, ამულეტებს და სხვ.; ჭურჭლად იყენებდა ყოველგვარ ღრუსხეულიან საგანს, რ-იც ბუნებაში მზამზარეულად იყო ან რის დამუშავებაც ეადვილებოდა (ნიჟარები, ღრმულიანი ქვები, ზოგიერთი მცენარეული ნაყოფის ქერქი, თავის ქალას ზედა ნაწილი, ფულურო რქები, დაწნული და ამოღარული ხის ჭურჭელი და სხვ.). ცეცხლში გამოწვარი თიხის ჭურჭელი ძირითადად ადრინდ. ნეოლითის ხანაში ჩნდება. მეზოლითიდან ნეოლითზე გარდამავალ ხანაში და ნეოლითის ადრეულ საფეხურზე აღმ. ქვეყნებში, ეგროპაში და ხმელთაშუა ზღვის სანაპიროებზე შემგროვებელი მეურნეობის მქონე და ადრემიწათმოქმედ საზ-ბებში, პირველად გაჩნდა კერამ. ჭურჭელი, რითაც ადამიანმა მკვეთრად გაიუმჯობესა ცხოვრების პირობები — ისწავლა საჭმლის ხარშვა, შეზავება, შენახვა და ა. შ. თიხის ჭურჭელს ფართოდ იყენებდნენ აგრეთვე კულტმასახურებაში, დაკრძალვის რიტუალებში. სამარხში ჩასატანებელ ჭურჭელს ზოგჯერ სპეციალურად ამზადებდნენ. კრემაციის დროს ფერფლის დასაკრძალავ ურნებად და ოსუარიუმებად ხშირად სახმარი ტიპის ჭურჭელს იყენებდნენ. სამშენებლო თიხის გამოწვის ტექნიკას ადრინდ. ხანიდან იცნობდნენ. თიხის ჭურჭლის ცეცხლში გამოწვის ტექნიკას წინ უსწრებდა მცენარეული მასალისაგან დაწნული კალათების შიგნიდან თიხით მოლესვის წესი, რის შედეგადაც წარმოიქმნა ნეოლითური მრგვალიძირიანი, წნული ორნამენტით შემკული ჭურჭელი (ეგროპა, აზია, აფრიკა). ცეცხლში მოხვედრილი წნული იწვოდა და თიხის კედელი მის კვალს ინარჩუნებდა, რამაც შემდეგში განსაზღვრა ორნამენტული ტრადიცია. შეიმჩნევა აგრეთვე (ხაბის, ცხოველის ტყავისა და სხვ.) მოსაკავებელთა ფორმებისადმი მიმბაძველობა. უძველესი ჭურჭლის კედლები ზოგჯერ პორც. ლენტური დაწნა-ძერწებითაა ამოყვანილი — ასეთი წესით შესაძლებელი იყო თხელკედლიანი დიდი ჭურჭლის დამზადება. გვხვდება აგრეთვე 2 ან რამდენიმე შვეული ფენისაგან შედგენილი კედელი და სხვ. საკმაოდ ადრეულ საფეხურზე ისწავლა ადამიანმა სფერულტანიანი ჭურჭლის დაყალიბება ქსოვილით — ფხვიერი მასალით (სილით) გავსებული ქსოვილი ქმნიდა ბირთვის, რ-საც გარედან თიხას შემოლესავდნენ. თიხის შემოღობის შემდეგ სილას ველიდან გამოყრდნენ და ჭურჭელს შიგნიდანაც თიხით ამოლესავდნენ; დამაყალიბებელ ბირთვად ქვასაც იყენებდნენ. კედლის შემოღობის შემდეგ ქვის ბირთვის ამოსაღებად თიხას დამწვრებლად დაჭრიდნენ და გამოწვის წინ ჭურჭელს ისევ ააწყობდნენ. წინასიტ. ხანაში გავრცელდა კერამ. მორგვი და შემდეგ სამეთუნეო ჩარხი, რამაც მთლიანი ჭურჭლის ერთდროულად ამოყვანის შესაძლებლობა შექმნა. სამეთუნეო ჩარხის შექმნას ჭურჭლის მასობრივი, სერიული წარმოება და შემდეგში სამეთუნეო ხელოსნობის ცალკე დარგად გამოყოფა მოჰყვა. უფრო გვიან ზოგან სპეციფ. ფორმის ჭურჭლის ყალიბებში დამზადება დაიწყო. ჭურჭლის სხვადასხვა ნაწილს ყველა ხალხში ძველთაგანვე შერქმეული ჰქონდა სიმბოლური და ასოცირებული სახელი: ტანი, მუცელი, მხარი, ყელი, პირი, ტური, ნისკარტი, ყური, ხელი, ფეხი, გვირგვინი. ჭურჭლის დასამზადებელ ბუნებრივ თიხას უმეტეს შემთხვევაში „ამჭლეებდნენ“ სილიკატური მინარევებით (სილა, წვრილად დაფხვნილი ზოგიერთი ქანი, მინერალური, მაგარკვეციანი ჭურჭლის წვრილი ნატეხები, ნამჯა), რათა გამო-

წვის შემდეგ მაგარი ყოფილიყო. გრაფიტ-ნარევი თიხის ზედაპირი კარგად პრაქტიკულად. თავდაპირველად ჭურჭელს ღია ცეცხლზე გამოწვავდნენ, განვითარებული ბრინჯაოს ხანიდან კი — სპეც. კერამ. ქურაში. გამოწვის ტემპ-რა ხსებადასხვა იყო (800°C-იდან 1100°C-მდე). კეცის სიმაგრე, ფერი და სხვ. თვისებები უმთავრესად გამოწვაზე იყო დამოკიდებული. მაღალ ტემპ-რაზე გამოწვა თიხას მეტ სიმაგრეს აძლევდა. ჟანგითი პროცესის დროს (ჰაერის მიწოდებით) ნაწარმი წითელი და ღია ფერი იღებდა, ხოლო აღდგენითი პროცესისას — შავს და მუქს. ყველა ამ ტექ. და ტექნოლ. პროცესის შესატყვისი მონაცემები ცნობილია ამიერკავკ. და, კერძოდ, საქართვე. ტერიტორიაზე აღმოჩენილი ძვ. კ-თვის. თანამედროვე რადიოკარბონული შესწავლის შედეგად ე. წ. უკერამიკო ნეოლითის პერიოდი ახლო აღმოსავლეთში (იერიქონი პალესტინაში) და შუა აღმოსავლეთში (პოტუსა და ბელტის მღვიმეები ჩრდ. ირანში) დათარიღებულია ძვ. წ. VII ათასწლ. დასასრულითა და VI ათასწლ. დასაწყისით, ხოლო უძველესი კერამ. კულტურები — ძვ. წ. VI ათასწლ. II ნახევრით. ამიერკავკასიაში, კერძოდ, საქართველოში, კ-ის წარმოებას საფუძველი ჩაეყარა ძვ. წ. VI—V ათასწლეულებში. თავისებურებით ხასიათდება დას. საქართვ. (ოდიში, კისტრიკი, ანასეული II, გურიანთა) ადრინდ. ნეოლითური ძეგლები (უბეშად ნაძერწი სწორი, ნაპირბადაჭდეულკედლიანი, ხაზოვანი და მსხვილმარცვლოვანი ორნამენტით შემკული ჭურჭელი). გვიანდ. ნეოლითური და ენეოლით-ადრინდ. ბრინჯაოს (ძვ. V—III ათასწლ.) კულტურების გამოყოფა კ-ის თავისებურებათა საფუძველზე ხდება. დას. საქართველოში ამ ხანის კ-იდან აღსანიშნავია ფვირილის ხეობის ძეგლები (სამეღე კლდე, სამერცხლე კლდე, ბუბუანის გამოქვაბული, საგვარჯილე და სხვ.), აფხ. ნასახლარები (კორონცოვის მღვიმე, მაჭარისა და ოჩამჩირის ძეგლები). უბეშ, მაგარამ კარგად გამოწვარი კ-თან ერთად აქ თხელკედლიანი, წითლად შეღებილ-ნაპირალები და დახვეწილი ფორმის ჭურჭელიც გვხვდება (სამეღე კლდე). ამ პერიოდში გვხვდება კ-ის სამაჯურებიც. ცენტრ. ამიერკავკ. ნეოლით-ენეოლითის ხანის (ძვ. წ. V—IV ათასწლ.) შულავერ-შომუთეფს კულტურა (შულავერის ჯგუფის ძეგლები ქვემო ქართლში, შომუთეფე-თორათეფს ჯგუფისა დას. აზერბაიჯანში, თელუტი სომხეთში) ცნობილია როგორც უძველესი კერამ. წარმოების მქონე კულტურა. აქაური თიხის ჭურჭელი შემკულია რელიეფური დეკორით და ზოგჯერ კარგადაა გაპირალებული შეერილ-კოპებით. გვხვდება ადამიანის ფორმის თიხის მცირე ქანდაკება. ამ კულტ. ზედა ფენების კ. ზოგიერთი ნიშნით უახლოვდება მტკვარ-არაქსის კულტურას და შეიძლება მისი პროტოტიპიც იყოს (ხიზანანთ გორის ჭურჭელი). ამ ეპოქის თავისებური ნაწარმი გვხვდება ნახიჩევანის ქიულთეფს ქვედა ფენაში. ისტორიულად შეიმჩნევა საყოფაცხოვრებო კ-ის 2 ძირითადი სტილი: 1) საღებავით მოხატული ან შეღებილი ჭურჭელი და 2) ე. წ. მონოქრომული, სადაზედაპირიანი, უმეტესად გაპირალებული ჭურჭელი, რ-იც ზოგჯერ შემკული იყო რელიეფური ან ღარული ორნამენტით, პრიალა ხაზებით, ნაკაწრებით, ნაჭდევებით. იშვიათად არსებობდა შერწყმული ტიპიც. ახლო აღმოსავლეთისა და ეგრ. უძველეს ცივილიზაციებსა და კულტურებში ამ 2 სტილის მიხედვით გამოიყოფა ცალკეული ჯგუფები. მოხატული კ. უფრო გავრცელებული იყო საშტრ. მესოპოტამიასა და ირანში, მონოქრომული კ. გვხვდება ჩრდ. მესოპოტამიაში, მცირე აზიაში, ჩრდ. სირი-

ასა და კავკასიაში, თუმცა სხვადასხვა პერიოდში აქ იყო მოხატული ჭურჭელიც. ძვ. წ. V ათასწლეულში ჩრდ. მესოპოტამიაში ერთმანეთს ცვლის მასუნის მონოქრომული და პალაფისა და ელ-ობეიდის მოხატული კ-ის კულტურა. ირანში ამ დროს გავრცელებულია სამარული და ელამური მოხატული კ-ის სტილი. წინა აზიის მოხატული კ-ის სახეობები დახვეწილი და მაღალხარისხოვანი იყო როგორც ძველ., ისე მხატვრული თვალსაზრისით. ძვ. წ. IV ათასწლ. დასასრ. საშტრ. მესოპოტამიაში დროებით გავრცელდა მონოქრომული მუქზედაპირიანი თიხის ჭურჭელი (ურუქის პერიოდი). ჩრდ. ირანში მსგავსი ცვლილება ხდება ძვ. წ. III ათასწლ. დასასრ. და II ათასწლ. დასაწყისში. ამიერკავკასიაში ადრინდ. ბრინჯაოს ხანის (ძვ. წ. IV ათასწლ. დასასრ. და III ათასწლ.) მტკვარ-არაქსის კულტურაში აქა-იქ თავს იჩენს არქაული მოხატულობა (ოზნი, ქვაცხელები). ცენტრ. ამიერკავკასიაში შუა ბრინჯაოს ხანაში ჩნდება ახ., სხვადასხვა სტილის მოხატული მაღალმხატვრული და მაღალტექ. კ. (ძვ. წ. II ათასწლ. I ნახ.). იგი ძირითადად გავრცელებული იყო შავპირალა ჭურჭელთან ერთად. გვიანდ. ბრინჯაოს ხანის დასაწყისიდან აქ კვლავ მონოქრომული, მეტწილად მუქზედაპირიანი კ. ბატონდება. ჩნდება კ-ის ახ. ფორმები, რაც ზოგჯერ მეურნეობრივ ცვლილებებთანაა დაკავშირებული (სადღვებლები და სხვ.). ამ დროის კ. ძირითადად ჩარხზეა დამზადებული და მასობრივი წარმოების საგანია, რაც ხშირად მის ესეთე. ხარისხს ადაბლებს, თუმცა გვხვდება საუცხოო ნიმუშებიც (სამთავროს სამაროვანის კ.). ადრინდ. რკინის ხანიდან ხშირია ცხოველის ფორმის ჭურჭელი, მისი ცალკეული ზომიორფული დეტალები კი (მაგ., ყური) უფრო ძვ. დროიდანაც ცნობილი. კოლხეთის დაბლობზე ბრინჯაოსა და ადრინდ. რკინის ხანაში წამყვანია თავისებური სახის ღარებიანი, ჭდეებიანი და შტამპურპუნქტირირანი მუქი მონოქრომული კ. დას. საქართვ. ზოგიერთ რ-ში (მაგ., საჩხერე) თავს იჩენს ჯერ მტკვარ-არაქსის და შემდეგ აღმოსავლურ-ქართული ტიპის კ. ცოტა უფრო ადრე (ძვ. წ. III ათასწლ. დასასრ.) ცენტრ. ანატოლიასა და აზერბაიჯანში (გოთიუფე) ჩნდება ამიერკავკ. კ-ის მსგავსი სტილის მოხატული კ. სტილის ამ მონაცვლეობას მკვლევრები ეთნ. ცვლილებებს უკავშირებენ. ძვ. წ. IV—III ათასწლეულებში აღმ. ეგროპაში მოხატული კ-ის უმთავრეს კერებს ქმნიდა ეგეოსურბალკანური და ტრაპოლიეს კულტურა. დას. ეგროპაში და ჩრდ.-აღმ. აზიაში ბრინჯაოს ხანაში მონოქრომული მოუხატავი კ. საკმაოდ მყარად ინარჩუნებდა ნეოლითური კ-ის ტრადიციებს (სავარცხლისებური ჭდეული ორნამენტი, ლენტური შემკულობა და სხვ.). კრეტა-მიკენის კულტურაში (ძვ. წ. II ათასწლ.) მოხატული კ-ის მხატვრული თვისებები ხელოვნ. უმაღლეს დონეზე იყო აყვანილი. კ-ის წარმოება მძლავრად აღორძინდა ანტ. სამყაროში. სოფ. მეურნ., ხელოვნ., ვაჭრობისა და ქალაქური ცხოვრების განვითარებამ განაპირობა კ-ის მასობრივი წარმოება და მისი ფუნქციური დიფერენციაცა. ანტ. სახელმწიფოში არისტოკრატიული და შეძლებული ფენების გამორჩეული მდგომარეობა ზრდიდა მოთხოვნილებას მაღალხარისხოვან და მაღალმხატვრულ ფუფუნების საგნებზე. კ-ის წარმოება მხატვრული დონით არ ჩამორჩებოდა ხელოვნ. სხვა დარგებს. ძვ. წ. VI—IV სს. საბერძნეთში კ-ის მოხატვის ხელოვნებამ უმაღლეს დონეს მიაღწია. უზადოდ გამომწვარ ე. წ. შავლაქიან, შავფიფურიან და წითელფიფურიან პარადულ სუფრის თუ სხვა ჭურჭელზე გამოსახული იყო მითოლ. სიუჟეტები. ბერძნ. კ. ფართოდ საღებოდა და ვრცელდებოდა ეგროპაში, წინა აზიასა და ამიერკავკასიაში. ბერძნ. ხე-

ლოენ. შედევრებია აგრეთვე ე. წ. ტანაგრის ფიგურები (ტერაკოტის პატარა ქანდაკებები), რ-ებიც ძვ. წ. IV—III სს. ბეოტიაში მზადდებოდა.

საქართველოში აღმოჩენილია დიდძალი ანტი. იმპორტული პ. კოლხეთში და იბერიაში ადგილ. კერამ. ნაწარმის გვერდით დაიწყო ამფორებისა და სხვა წითელლაქიანი ჭურჭლის დამზადება. დამკვიდრდა თიხის დაბეჭდვის ხე. წყის, რ-იც ადრინდ. ფეოდ. ხანაშიც არსებობდა. განახლდა მოხატული პ-ის ტრადიცია. აღმ. საქართველოში ადრინდ. ანტი. ხანაში კარგად ჩანს ეკიანდ. ბრინჯაოს ხანის პ-ის ტრადიციები. ქ-ებში საცხოვრ. და სხვა ნაგებობები ბშირად გადახურული იყო წითლად შეღებილი გვერდებოვანი და ლარებიანი კრამიტით (მცხეთა, ურბნისი, გორი, სამიდალო, სარკინე, რუსთავი და სხვ.). მცხეთაში აღმოჩენილია კრამიტ-სამარხები (ძვ. წ. I—ახ. წ. III სს.) აგურითა და კერამ. ფილებით ნაგები სამარხები (I—III სს.). ძირითადად გვხვდება სხვადასხვა სახის შავპირალია ჯამები, წითელ-კეციანი ქვევრები და ღერვები, წითლად შეღებილი წითელპირალია პატარა დოქები. უნიკალურია სამიდალოში აღმოჩენილი ელინისტური ხანის დიდი მოხატული ქვევრები. იბერიული შავპირალია პატარა ზომის ჭურჭელი (აღმოჩნდა ურბნისში, გორში, რუსთავში, ხოვლეში, თბილისში, თრიალეთში, ხუნანში და სხვ.) კონკურენციას უწევდა ბერძნ. შავლაქიან პ-ს. იშვიათად გვხვდება შავი მოხატული ნაცრისფერი პირალია ჭურჭელი. ზოგიერთ ნაწარმში (ბორცობებიანი ჭურჭელი) შეინიშნება ვერცხლისა და მინის ჭურჭლის მიბაძვა. საერთოდ, ლითონის ჭურჭლის გავლენა პ-ზე შეიმჩნევა სხვადასხვა ეპოქაში (თრიალეთის კულტურა, მცირე აზიის კულტურები და სხვ.). შავპირალია პ-ის ტრადიცია აღმ. საქართველოში II ს-მდე აღწევს. წინა ანტი. და ადრინდ. ანტი. ხანაში კოლხურ ადგილ. პ-ში მრავალ სახელს ვხვდებით: ჩნდება ფორმილიანი ბიკონუსური ხელაფეხები და ჭინჭილები, მალაფეხიანი და კონუსური ბირიანი სასმისები, პირგადაკეცილი სხვადასხვა ჭურჭელი, წრიულკონცენტრული ჭდეული ორნამენტი და სხვ. კოლხეთში ამ დროს შავ და მუქზედაპირიანი ნაწარმი ჭარბობს. კოლხური პ-ის ნიმუშები ხარისხით ხშირად არ ჩამოუვარდებოდა იმპორტულს. სასმისების სპეციფ. ადგილ. ფორმების (ქვევრები, სხვადასხვა სახის დოქები, ხელაფეხები, ჭინჭილები, ფიალები) სიმრავლე საქართველში. ხანის არქეოლ. მასალაში, პირველ რიგში, მალაფეხიანობაზე მევენახეობაზე მიგვიბრუნებს. ამასთან, ქვევრები და დიდი ღერვები განკუთვნილი იყო მარცვლეულის, ზეთისა და სხვა პროდუქტის შესანახად. ჩრდ. შავიზღვისპირეთის ბერძნ. ქ-ებში დიდი რაოდენობით აღმოჩენილი კოლხური ქვევრები მოწმობს, რომ კოლხეთიდან სას.-სამ. პროდუქტები (თაფლი, ცხილი და სხვ.) გაჰქონდათ სხვა ქვეყნებში. გვიანდ. ანტი. ხანაში კახეთში განსაკუთრებული სიახლე იყო ალაზან-იალოილუთეფს ტიპის პ-ის გავრცელება. ამ ხანაში ქვევრებს აქ ზოგჯერ მიცვალებულის დასაკრძალავად ან სამარხში ჩასატანებლად იყენებდნენ. მაგრამ დას. საქართველოში ქვევრ-სამარხები გვხვდება გვიანდ. ბრინჯაოს — ადრინდ. რკინის ხანაშიც (ეშერი) და შემდეგ ადრინდ. ელინისტურ პერიოდში (დაბლაგომი), ხოლო მცხეთაში — ძვ. წ. III—I სს.-ში. ქვევრ-სამარხების გავრცელება მევენახეობის რ-ნებშია შემჩნეული. დასტურდება ნამარხი ქვევრების და აგრეთვე ფართობირიანი ქილების (ურნები) გამოყენება დასაკრძალავად. ანტი. ხანის მიწურულში (ძვ. წ. IV ს.) გვხვდება აბაზანისმაგვარი თიხის სარკოფაგები (ურბნისი, საგურამო, ალაიანი, რუსთავი). გვიანდ. ანტი. ხანაში ვრცელდება სამტრია (სამყურა ბალახის ფორმის)

ფართობირიანი, მოვარდისფრო, მოწითალო. ზოგჯერ შავკეციანი დოქები, მრავლდება ყელწიბოიანი მსხლის ფორმის წითელი თიხის დოქები, რ-თა ფორმა ადრინდ. ფეოდ. ხანაში და შუა ფეოდ. ხანაშიც გადმოდის. ამ დროს გვხვდება მოჭიქული პ-ის ცალკეული ნიმუშები (არმაზის-ხევი, ურბნისი, თრიალეთი, ყოლოთო). აღმოჩენილია ძვ. წ. II—I სს. ბერძნ.-რომაული სკულპტურული ხელოვნების ნიმუშები — ლეთაებათა გამოსახულებები და ადამიანის სახის ნიღბები (სარკინე). ფეოდ. ხანაში კერამ. წარმოების განვითარება ახ. სოც. ეკონ. საფუძველს ემყარებოდა. ადრინდ. ფეოდ. ხანაში (IV—IX სს.) ძვ. (ანტი.) საქალაქო მეურნეობის, ვაჭრობა-ხელოსნობის დაცემის შედეგად სასოფლო მეურნეობა აღორძინდა. ძვ. ქ-ებს სოფლური იერი მიეცათ. შეიმჩნეოდა კერამ. ნაწარმის თანდათანობითი რეგრესი, მაგრამ IV—V სს. კერამ. წარმოებამ ჯერ კიდევ შეინარჩუნა ინტენს. ხასიათი და მნიშვნელოვანი მასშტაბი, ნაწარმმა კი — ანტი. პ-ის მრავალი ნიშანი, თუმცა მნიშვნელოვანი ცვლილებებიც განიცადა. თხელკეციან პ-ს IV—VI სს.-ში სხვა ფორმა პქონდა და სხვა ტექნოლოგიით ამზადდებოდა. ფეოდ. საქართველოში. გავრთიანებას, ეკონ. წინსვლას და ქ-ების აღორძინებას მოჰყვა კერამ. წარმოების ახ. მკვეთრი აღმავლობა (IX—XIII სს.). პარალელურად ასეთივე აღმავლობა შეიმჩნევა ახლო აღმოსავლეთის ქვეყნებში. აღორძინების ხანის პროდუქციის წარმოებაში პ. განსაკუთრებულ ადგილს იჭერს. ზოგიერთი მკვლევარი (ლ. ტილაშვილი) ამ ეპოქის წარმოების, ვაჭრობისა და სასაქონლო პროდუქციის შესწავლის საუკეთესო წყაროდ პ-ს მიიჩნევს. XII—XIII სს.-ში გაუმჯობესდა პ-ის წარმოების ტექნოლოგია. ამზადდებდნენ საოჯახო და სამეურნეო დანიშნულების ყველაწიანი ჭურჭელს, მ. შ. საპარადოს (ოქროთი მოვარაყებული თხელკედლიანი ლარნაკები და სხვ.). მოჭიქულ ჯამებს, საწურთან და სხვა სახის პატარა დოქებს, საყვავილე ვაზებს, ჭრამებს, სამარილებსა და სხვ. ფართოდ იყენებდნენ სამშენებლო პ-ს. განსაკუთრებული ადგილი ეჭირა მოჭიქულ ჭურჭელს, რ-საც მასობრივად ამზადდებდნენ სასაქონლოდ სხვადასხვა საწარმოო ცენტრში — თბილისში, დმანისში, რუსთავში. აღმოჩენილია კერამ. სახელოსნო გამოსაწვავი ქურებით და სათანადო პროდუქციითურთ („განჯისკარი“), მიგნებულია წარმოების უშუალო კვალი (თბილისი, დმანისი, რუსთავი), საგარაუდოა, რომ ადგილ. კერამ. წარმოება იყო უფარმაში, იყალთოში, ძვ. ანაკაში, გუდარხში, სოხუმში, ოჩამჩირეში, ზუგდიდსა და ცაგერში. მოჭიქული პ. წარმოადგენდა ერთი ან რამდენიმე ფერით მოხატულ. გამჭვირვალე ჭიქურით დაფარულ ჭურჭელს. განსაკუთრებით ბევრი იყო ფრინველისგამოსახულებიანი და მცენარეული ორნამენტით შემკული ჯამები. ადგილობრივ იყო დამზადებული ფაიანსის ზოგიერთი ნიმუშიც, რ-იც გამოირჩევა თავისებური ორნამენტული სტილით და ტექნოლოგიით. საქართველოში აღმოჩენილია ამ დროის იმპორტული, უმეტესად აღმ. ცენტრებიდან შემოტანილი ჭურჭელი. ცნობილია უცხოურის მიბაძვით ნაკეთები პ-ც. საგარაუდოა, რომ საქართველოდან გაჰქონდათ კერამ. ჭურჭელი. კერამ. მასალით დასტურდება სავაჭრო ურთიერთობა ქართულ ქ-ებს შორის. აღნიშნულ პერიოდში მხატვრული პ-ის წარმოებამ უმაღლეს დონეს მიაღწია და ადგილ. კულტ. ტრადიციებზე დაფუძნებული თავისებური ახ. მხატვრული სტილი შექმნა. ამას ხელს უწყობდა მზობიერ კულტ. გარემოსთან ურთიერთობაც. გვიანდ. ფეოდ. ხანის ძეგლები და მასალა შედარებით უკეთ არის შესწავლილი აღმ. საქართველოში (თბილისის დედაცი-

ხე, დმანისი, გუდარხი, მცხეთა, ჯავახეთის ახალქალაქი, თელავი, გრემი, არეში, ძველი გავაზი და სხვ.). აქ აღმოჩენილი კერამ. ნაწარმი იმდროინდელი საზ-ბის ეკონ. მდგომარეობის ამსახველი ერთ-ერთი პირველწყაროა. შესამჩნევია კერამ. წარმოების დაქვეითება. რის მიზეზიც იყო ქვეყნის პოლიტიკ. და ეკონ. დასუსტება, ფეოდ. დაქუცმაცებულობა და აშლილობა, საქალაქო მეურნ. დაცემა, გარეშე მტრის შემოსევები და თარეში. მშვიდობიანობისა და მომლაპერების ცალკეული მომენტები (მაგ., XV—XVI სს.-ში კახეთის სამეფოს გაძლიერება) ბიძგს აძლევდა ხელოვნ. დარგების, კერძოდ, პ-ის წარმოების განვითარებას. XVII—XVIII სს.-ში თბილისი ვაჭრობისა და ხელოსნობის ცენტრი იყო. ამ დროს შედარებით მცირე მასშტაბით ადგა კერამ. წარმოება. XIII ს. II ნახ. — XIV ს.-ში კერამ. წარმოებაში გამოიყო ახ. ეტაპი, რითაც დასრულდა აღმავლობის პერიოდი. მხატვრულ პ-ში ეს მომენტი გამოიხატა ახ. ტექნიკით. ხერხებისა და ორნამენტული სახეების შემოღებით (მაგ., ჭიქურის იმიტაცია. ამოკაწრულ ორნამენტზე ანგობისა და მოხატულობის დატანა და ამ ნაწილს უთხელესი ჭიქურით დაფარვა). მოჭიქული პ-ის წარმოების ახ. ციკლი XVI ს.-იდან იწყება. გვიანდ. შუა საუკ. პ-ში ერთ-ერთ ძირითად ფაგოვად გამოიყოფა მოჭიქავი ჭურჭელი — წარნაქიანი სხვადასხვა სახის დოქები, ხელაფეხი, ჯამები, თეფშები, სამარილები, ქოთნები, ქილები, ღერვები, ქვევრები, ჩიბუხები და სხვ. იჭრება უცხოური ნაკადიც, განსაკუთრებით უცხოელ დამკვეთთა გავლენის ქვეშ მოქცეულ პროვინციებში. გვიანდ. ფეოდ. ხანაში მკვეთრად იცვლება მოჭიქული პ-ის ფორმები, კეცი, ორნამენტული სახეები და შეარულებების ხერხები, საღებავის ფერი. ქუსლიანი ჯამები, ფიალები, ლანგრები და ხელაფეხი მზადდება სუფთად განლექილი თიხისაგან. მათი კეცი მოფითალო ან მოწითალოა და ორივე მხარეს დაფარულია მალაი ხარისხის ყვითელი ან თეთრი ანთობითა და ჭიქურით. შემოდის ფაიანსის და ფაიფურის ჭურჭელი. ამ პერიოდის პ-ში გამოირჩევა ჩინეთიდან, ირანიდან, თურქეთიდან და დაღესტნიდან შემოტანილი ნაწარმი. იმპორტული ნაწარმის ძირითად მასალა შეადგენს ირანის ქ-ების ქირმანის, ქაშანის და იუზდის პროდუქცია, ცნობილია აგრეთვე ჩინ. რელატონის და ფაიფურის ირან. მონასმებიც. შემოკობის ძირითადი სახეა ფაიანსის ნაწარმის ფერადი საღებავით (უპირატესად ლურჯი-კობალტი) მოხატვა და წითელკეციანი ნაკეთობის ერთფერი ჭიქურით შემოკობა. დაღესტნური, ე. წ. „კუბაჩური“ პ-ის მოზღვაება განსაკუთრებით XVIII ს.-ში იგრძნობა. სამშენებლო პ-ს ხშირად იყენებდნენ გვიანდ. ფეოდ. ხანაში. XVI ს.-იდან იზრდება აგურის მნიშვნელობა როგორც სამოქალაქო მშენებლობაში (კახეთის XV—XVII სს. ნაგებობები; XVII—XVIII სს. თბილისის შენობები და ქალაქის გალავანი; ერეკლე II-ის სასახლის თაღები თბილისში), ისე საეკლ.-სამონასტრო არქიტექტურაში (ახ. შუამთის და გრემის მთავარ-აგალოზთა ეკლესიები კახეთში, დანახვისისა და უფლისციხის ეკლესიები ქართლში, კადარის ეკლესია სამეგრელოში და სხვ.). იყენებდნენ დეკორ.-მოსაპირკეთებელ აგურსაც. ამ პერიოდში (საბოლოოდ კი XIX ს-თვის) თანდათან ჩამოყალიბდა ქართ. აგურის სტილი. ზომა, ძველებური გვერდობა-კეცილი კრამიტი კი საბოლოოდ შეცვალა პატარა და მსუბუქმა ღარისებურმა კრამიტმა. კერამ. მიღები გამოყენებულია თელავის, გრემის, „მუნის წყაროს“ და სხვ. აბანოებში (XV—XVII სს.), წყალსადენებში, რ-ებიც მოდის წაგვისიდან და გოგირდოვანი წყაროებიდან ერეკლეს სასახლეებში თბილისში.



კერამიკა. ნეოლითისა და ბრინჯაოს ხანის გერამიკა. 1. მახვილობრივი ჭურჭელი ჩალრამეხული ორნამენტით. ნეოლითი; 2. ადამიანის ნიღბიანი ჭურჭლის ფრაგმენტი (სოფ. ვოზნეცენოვკა, აბაროვსკის მხარე). ნეოლითი. სსრკ მეცნიერებათა აკადემიის ციმბირის განყოფილება. ნოვოსიბირსკი; 3. ჩალრამეხულ-სავარცხლისებრ ორნამენტული ჭურჭელი. ბრინჯაოს ხანა (ძვ. წ. II ათასწლეულის დასაწყისი). 1, 3 — ისტორიული მუზეუმი. მოსკოვი.



კერამიკა. კორინთული ჭურჭელი — სატირი კრატერი — თხელი საბერძნეთი. ძვ. წ. VI ს. ლუერ. პარიზი.

საქართვე. რუსეთთან შეერთების შემდეგ თანდათან განვითარდა სამშენებლო კერამ. მრეწველობა, რ-მაც XIX ს. 70-იან წლებში კაპიტალ. ხასიათი მიიღო, ხოლო საბჭ. პერიოდში მძლავრ ინდუსტრიას შეუერთდა. ლითონის ჭურჭლის სიძვირის გამო მოსახლეობის (განსაკუთრებით სოფლის) მოთხოვნილებას ძირითადად აკმაყოფილებდა. XIX ს-ში თბილისში განვითარებული იყო მეთუნეობა, მაგრამ 80-იანი წლებიდან რუს. საქარხნო ნაწარმის კონკურენციის გამო დაცემა იწყო და თანდათან შეწყვიტა არსებობა. კერამ. წარმოებასთან უფრო მჭიდროდ და ხანგრძლივად იყო დაკავშირებული სოფ. მოსახლეობა, სადაც მ-ის წარმოებას შინამრეწველური ხასიათი შემორჩა. წარმოების ცალკეული ცენტრების შენარჩუნებას ხელი შეუწყო სათანადო ნედლეულის არსებობამ და მწარმოებელთა ეკონ. მდგომარეობამ. საქართვე. ბევრ პროვინციაში დღემდე შემორჩა მ-ის წარმოება, რასაც უმთავრესად განაპირობებს მურწ. სპეციფ. ხასიათი (მევენახეობა და სხვ.). მზარდი მოთხოვნილება სამშენებლო ნაწარმზე, კერამ. წარმოებისა და მაღალი სამეურნეო ხელისშეწყობის მც. ტრადიციები. ამ ტრადიციებზე მეტყველებს ეთნოგრ. სინამდვილეში დამოუკიდებელი სათანადო მასალა და ფაქტები. დანიშნულების მიხედვით ქართ. მ-ის ერთ მთავარ ჯგუფს შეადგენს წყლის, ღვინის, სამზარეულო და სამეურნეო მრავალნაირი ჭურჭელი, მეორეს კი — კრამიტი, აგური და თიხის მილები. სხვადასხვა კუთხის ცალკეული სახის ნაწარმს შორის უმთავრესად მსგავსებაა ფორმის, დამზადების ტექ. მიხედვით და სხვ. ამავე დროს ვლინდება ადგილ. თავისებურებებიც. მიჭურჭლეობის ცენტრებია: კახეთში — თალღაური, რუსპირი, არტოხანი, მერვი, ვარდისუბანი, თელავი, მანხაანი, ბოდბისხევი, სადაც უმეტესად მზადდება სალევანი ან მოჭიქული ჭურჭელი; ზემო იმერეთში — შროშა, საწაბლე, მაქათუბანი, გვზრულა, ჯოყოეთი; ქართლში — ცხავატი; ლეჩხუმში — საირმე, რაჭაში — ლაჩთა და შოუბანი; სამეგრელოში — ნამიკოლაევი; აფხაზეთში — ეკვასკე. მეჭვერეობა-მეთორნეობის ცენტრებია: კახეთში — ვარდისუბანი, ახალსოფელი, ვარსუბანი; ზემო იმერეთში — ჩხარული, დიდწითელი. ცენტრებია აგრეთვე ქსნის ხეობაში, ლეჩხუმში. კრამიტსა და აგურს ასევე სხვადასხვა ადგილას ამზადებენ. საოჯახო-სახმარო ჭურჭლის წარმოებას თანდათან დევნის სხვადასხვა მასალისაგან დამზადებული საქარხნო-საფაბრიკო პროდუქცია.

მატერული და მოჭიქული მ-ის წარმოებით განსაკუთრებით გამოირჩევა სოფ. შროშა (ზესტაფონის რ-ნი), სადაც შინამრეწველური ხელოსნები ძველთაგანვე მისდევდნენ ამ ხელობას. აქ უხვად არის შესანიშნავი სამეთუნეო თიხა. შროშა მდიდარია აგრეთვე ცეცხლგამძლე კალიონიანი თიხით. მის ბაზაზე აგებულია საშამოტე ცეცხლგამძლე აგურის ქ-ნა, რ-იც პროდუქციას აწვდის რუსთავის მეტალ. ქ-ნას. ბოლო დროს აქ შეიქმნა კეთილმოწყობილი კერამ. საამქრო, რ-შიც შინამრეწველები ნებაყოფლობით ერთიანდებიან. მეთუნეობას ტრადიციულად ეწევა თითქმის ყველა ოჯახი, რ-იც თავის პროდუქციას აბარებს კოლ-ბებს და საბჭ. მეურნეობებს. როგორც ცნობილია, შროშაში მეთუნეობა ძველთაგანვე უფრო განვითარებული ყოფილა, ვიდრე ამიერკავკასია რ-ნებში. სათანადო მინარევიანი თიხით ამზადდებდნენ სხვადასხვა დანიშნულების მოჭიქულ, მოხატულ და სადა ჭურჭელს. შროშის მ. დიდი პოპულარობით სარგებლობს. საქართვე. მუზეუმში, აგრეთვე მოსკ.-ლენინგრ., ბაქოსა და ვრეენის მუზეუმებში დაცულია ქართული ეთნოგრ. მ-ის მდიდარი კოლექციები.

როგორც არქეოლ., ისე ეთნოგრ. მ-ის ნიმუშებს ფართოდ იყენებენ თანამედროვე ქართ. მხატვარ-კერამიკოსები, რ-ებიც შემოქმედებითად ამუშავებენ მც. მ-ის მდიდარ ფორმებს და დეკორ. მათ შექმნის მხატვრული მ-ის მრავალი შესანიშნავი ნიმუში. ბევრი მათგანის ნახელავმა სახელი გაითქვა როგორც ჩვენს რესპუბლიკაში, ისე სსრკ საზღვრებს გარეთ.

ლიტ.: ა. ვ. ქიქელიძე, საქალაქო ცხოვრება ძველ საქართველოში, [წგნ.] 1, თბ., 1963; ბ. ზ. თ. რ. შ. ვ. ი. ლ., ქართული კერამიკა, [ტ.] 1 — კახური, თბ., 1949; დიდი პიტიუნტი. არქეოლოგიური გათხრები ბიჭვინტაში, [წგნ.] 1, თბ., 1975; ვანი 1, თბ., 1972; ლ. ო. თ. ქ. ფ. ა. ნ. ი. ძე, არქეოლოგია და საქართველოში ძველი ისტორიის ზოგადი საკითხი, მცხენ. ისტორიის, არქეოლოგიის, ეთნოგრაფიისა და ხელოვნების ისტორიის სერია, 1976, № 2; ნ. ბ. ი. რ. ი. ძე, დასავლეთ ამიერკავკასიის ნეოლითი, თბ., 1972; ფოლადური საქართველოს არქეოლოგიური ძეგლები, [ტ.] 1-2, თბ., 1969-74; ქვემო ქართლის არქეოლოგიური ექსპედიციის შედეგები (1965-1971 წწ.), თბ., 1975; ზ. ო. ა. შ. ვ. ი. ლ., ქალაქები ფოლადურ საქართველოში, [ტ.] 1-2, თბ., 1968-70; ჯ. ო. შ. ვ. ი. ვ. კერამიკული მრეწველობა საქართველოში, თბ., 1958; ჯ. ა. ვ. რ. ი. ძე, ქართველი ტომების ისტორიისათვის ლითონის წარმოების ადრეულ საფეხსათვის, თბ., 1961.

ნიმუშებს ფართოდ იყენებენ თანამედროვე ქართ. მხატვარ-კერამიკოსები, რ-ებიც შემოქმედებითად ამუშავებენ მც. მ-ის მდიდარ ფორმებს და დეკორ. მათ შექმნის მხატვრული მ-ის მრავალი შესანიშნავი ნიმუში. ბევრი მათგანის ნახელავმა სახელი გაითქვა როგორც ჩვენს რესპუბლიკაში, ისე სსრკ საზღვრებს გარეთ.

ლიტ.: ა. ვ. ქიქელიძე, საქალაქო ცხოვრება ძველ საქართველოში, [წგნ.] 1, თბ., 1963; ბ. ზ. თ. რ. შ. ვ. ი. ლ., ქართული კერამიკა, [ტ.] 1 — კახური, თბ., 1949; დიდი პიტიუნტი. არქეოლოგიური გათხრები ბიჭვინტაში, [წგნ.] 1, თბ., 1975; ვანი 1, თბ., 1972; ლ. ო. თ. ქ. ფ. ა. ნ. ი. ძე, არქეოლოგია და საქართველოში ძველი ისტორიის ზოგადი საკითხი, მცხენ. ისტორიის, არქეოლოგიის, ეთნოგრაფიისა და ხელოვნების ისტორიის სერია, 1976, № 2; ნ. ბ. ი. რ. ი. ძე, დასავლეთ ამიერკავკასიის ნეოლითი, თბ., 1972; ფოლადური საქართველოს არქეოლოგიური ძეგლები, [ტ.] 1-2, თბ., 1969-74; ქვემო ქართლის არქეოლოგიური ექსპედიციის შედეგები (1965-1971 წწ.), თბ., 1975; ზ. ო. ა. შ. ვ. ი. ლ., ქალაქები ფოლადურ საქართველოში, [ტ.] 1-2, თბ., 1968-70; ჯ. ო. შ. ვ. ი. ვ. კერამიკული მრეწველობა საქართველოში, თბ., 1958; ჯ. ა. ვ. რ. ი. ძე, ქართველი ტომების ისტორიისათვის ლითონის წარმოების ადრეულ საფეხსათვის, თბ., 1961.

ილუსტრაცია — იხ. ჩანართი, გვ. 544. **კერამიკული კონდენსატორი**, კონდენსატორი, რ-ის დიელექტრიკის (კერამიკის) ფუძე უმთავრესად ცირკონიუმის, კალციუმის, ნიკლისა და ბარიუმის ტიტანატები ($ZrTiO_3$, $CaTiO_3$, $NiTiO_3$, $BaTiO_3$). განსაკუთრებულ შემთხვევაში კერამიკის ფუძედ შეიძლება იყოს Al_2O_3 , SiO_2 , MgO და სხვ.; მ. მ-ის ტევადობა პ-ის ნაწილებიდან რამდენიმე მკვ-მდე აღწევს, სამუშაო ძაბვა კი — რამდენიმე ათეული ვ-იდან ათეულ კვ-მდე (იხ. აგრეთვე კონდენსატორი ელექტრული).

კერამიკული საღებავები, შეღებილი მინერალური ნივთიერებანი, რ-ებიც კარგად უძლებენ მაღალ ტემპ-რას; იყენებენ კერამ. ნაკეთობათა, ჭიქურისა და მინის შესაღებად. მ. ს-ია: წვრილად დაფუძვლილი მინერ. პიკმენტების ნარევი ადგილდნობად მინასთან (ჭიქურზედა საღებავები), ფხვნილისებრ ჭიქურთან (ჭიქურქვედა საღებავები) და შეღებილი ადგილდნობადი ჭიქურები (მაიოლიკის საღებავები), აგრეთვე ძვირფასი ლითონების (ოქრო, პლატინა, ვერცხლი) ფხვნილისებრი და თხევადი პრეპარატები. მ. ს-ის დამზადებისას შეღებილ მინერ. ნივთიერებად იყენებენ მძიმე ფერადი ლითონების ფანგულებს, უფრო იშვიათად — ლითონთა გოგირდოვან და სელენოვან ნაერთებს (მაგ., CdS , $CdSe$) ან ბუნებრივი მინერ. ნაერთების (კორუნდი, შპინელი, ძოწი და სხვ.) ტიპის სინთეზურ შეღებილ ნივთიერებებს.

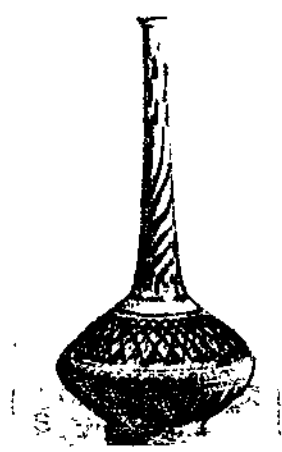

კერამიკა. უ. ჯ. უ. რ. ა. გ. უ. ლ. ო. ვ. ი. სურა (მაშრაფა). ფერადი ჭიქური. 1962. უზბეკი ხალხის კულტურის რესპუბლიკური მუზეუმი. სა-მარყანდი.



კერამიკა. რ. ვ. ი. ნ. ბ. რ. ვ. ა. რ. ბის სერვიზი. თიხა. 1967.



ლ. კერბელი.



ლ. კერბელი. კ. მარტის ძეგლი. მოსკოვი. გრანიტი. გაიხსნა 1961.

ნურ მ-ს. ეგზოგენურს განეკუთვნება ტრავმული და სოკოვანი პ., აგრეთვე რქოვანას წყლული; ენდოგენურს — ათამანგურ-პარენქიმული, ტუბერკულოზურ-ალერგიული, პერპესული, ნეიროპარალიზური და სხვ. მ. მ-ს ახასიათებს თვალის ტკივილი და სიწითლე, სინათლის შიში, ცრემლის დენა, თვალში უცხო სხეულის შეგრძნება, მხედველობის დაქვეითება, ბლუფაროსპაზმი, რქოვანას შემუშება. ანთებითი ინფილტრაციის შედეგად რქოვანას გამჭვირვალობა ირღვევა, ხშირად რქოვანაში ჩნდება ახლად წარმოქმნილი სისხლის ძარღვები, ზოგჯერ აღინიშნება მგრძობელობის მოშლა. გართულებებიდან აღსანიშნავია ინფილტრატის ჩირქოვანი დაწვევა, ფერადი გარსის შეზრდა რქოვანას უკანა ზედაპირთან ან ბროლის კაფსულასთან, რქოვანაზე ტლანქი ნაწიბურის წარმოქმნა და ა. შ.

მ. კ. უ. რ. ნ. ა. ლ. ო. ბ. ა. — მ-ის გამომწვევი მიზეზის ლიკვიდაცია, სულფანილამიდური პრეპარატები, ანტიბიოტიკები, ვიტამინები, პიოსტიმულატორები; ფიზიოთერაპია, კრიოთერაპია, ნოვოკაინის ბლოკადა; ზოგჯერ ქირურგ. მკურნალობა (კერატოპლასტიკა).

კერატოზი (<ბერძნ. keras, ნათ. ბრ. keratos — რქა), კანის არაანთებითი დაავადებების ჯგუფი, რ-ის საერთო დამახასიათებელი ნიშანია კანის რქოვანა შრის გასქელება. მ. ვითარდება რქოვანა შრის გაძლიერებული ზრდის ან შეფერადების მომეტებული შეჭიდულობის შედეგად. ქიცივების მოცულობა მ-ის დროს 5-10-ჯერ უფრო ხელახდება, ვიდრე ნორმალური კანიდან. განარჩევენ თ ა ნ დ ა ვ ო ლ ი ლ მ-ს, რ-ებიც დაკავშირებულია გარქოვანების პროცესის თანდაყოლილ უკმარისობასთან (იქთიოზი, კერატოლდერმა) და შე ძ ე ნ ი ლ ს, რ-ებიც ვითარდება საერთო და ადგილ. პათოლ. პროცესების დროს. მ. კ. უ. რ. ნ. ა. ლ. ო. ბ. ა. — მ-ის გამომწვევი მიზეზებია დამოკიდებული.

კერატოპლასტიკა (ბერძნ. keras, ნათ. ბრ. keratos — რქა და plastikē — ქანდაკება, სკულპტურა), თვალის რქოვანა გარსის გადანერგვის ოპერაცია; მიმართავენ რქოვანას შემღვრევით გამოწვეული მხედველობის მკვეთრი დაქვეითებისას. მ-ის დროს შეცვლილ რქოვანას მთლიანად ამოკვეთენ და მის ადგილზე გადანერგავენ რქოვანა გარსს, რ-საც იღებენ სხვა ადამიანის რაიმე მიზეზის გამო ამოცლილი თვლიდან.

კერაში, კერაშევი, თემბოთ მაკომეტის ძე [დ. 7(20). VIII. 1902, აული კომუნაბალი, ახლანდ. ადიღეს აო], ადიღელი საბჭ. მწერალი. სკკპ წევრი 1928-იდან. ნაწარმოებებს აქვეყნებს 1925-იდან. 20-იანი და 30-იანი წწ. დასაწყ. სტატიებში, ნარკვევებსა და მოთხრობებში ასახა ადიღელი გლეხობის ცხოვრებასა და ფსიქოლოგიაში რვე. შედეგად მომხდარი ცვლილებები. ჩრდ. კავკ. ხალხთა შორის პირველმა შექმნა სოც. რომანი. მისი რომანი „გზა ბედნიერებისაკენ“ (1940; სსრკ სახელმწ. პრემია, 1948) მიეძღვნა ადიღეთის სოციალ. მშენებლობას, ხოლო რომანი „ოცნებასთან გაჯობრება“ (წგნ. 1, 1955, რუს. ენაზე) — ადიღეს აულის ომის შემდგომ ყოფას. ავტორია მოთხრობებისა „აბრაგა“ (1957), „მეჯოგის შურისგება“, „ჭკვიანი დედის ასული“ (1963), რომანი-სა „ქუქვა“ (1968). დაჯილდოებულია ლენინის ორდენით, 2 სხვა ორდენით და მედლებით.

ლიტ.: Ш а б а н о в а Е. М., Тембр Керашев, Магкоп, 1959. **კერამიკული** ლეე ეფიშის ძე [დ. 25. X (7. XI). 1917, სოფ. სემიონოვკა, ახლანდ. სუმის ოლქი, უკრ. სსრ], საბჭ. მოქანდაკე. სსრკ სახ. მხატვარი (1977), სკკპ წევრი 1962-იდან. 1937-42 სწავლობდა მოსკ. სამხატვრო ინ-ტში. 1962-იდან ასწავლის იქვე (1963-იდან პროფესორი). მონუმენტალისტი, პორტრეტისტი. ნამუშევრები:

რელიეფები — „გამარჯვების დღესასწაული“, „უსმენენ ლენინს“ (თბაშირი, 1948—49, სსრკ სახელმწიფო პრემია, 1950); საბჭო კავშირის ორგანიზაციის გმირის ვ. პეტროვის პორტრეტი (მარბარილო, 1951, ტრეტიაკოვის გალერეა), ლენინის ძეგლი სოფიაში (ბულგარეთი; გრანიტი, 1971), კ. მარქსისა — მოსკოვში (გრანიტი, გაიხსნა 1961; ლენინური პრემია, 1962) და სხვ. დაჯილდოებულია 2 ორდენითა და მედლებით. **პირაპარი**, იხ. *კერპერი*.

კარგელენი (Kerguelen), არქიპელაგი სამხრეთის ოკეანის ინდოეთის სექტორში. ეკუთვნის საფრანგეთს. შედგება ერთი დიდი კუნძული (კერგელენი) და დაახლ. 300 პატარა კუნძულისაგან. საერთო ფართ. დაახლ. 7 ათ. კმ². კ-ები წარმოადგენენ კერგელენ-გაუსბერგის წყალქვეშა ქედის მწვერვალებს. აგებულია უმთავრესად ბაზალტებით, რ-ებიც წარმოქმნის ზეგნებს (სიმაღლე 300—600 მ) და ცალკეულ ვულკანურ მწვერვალებს (სიმაღლე 1965 მ-მდე). პავა სუბანტარტიკულია, ცივი. ნალექები დაახლ. 1000 მმ წელიწადში. ღარიბი ბალახეული მცენარეულობა. კ-ზე ვრცელი ყინულის საფარია (500 კმ²-მდე). სელაპის რეჟვა. აღმოაჩინა 1772 ფრანგმა ზღვაოსანმა ი. ჟ. კერგელენმა.

კარეკი (Kérékou) მათეი (დ. 1933, ქნატიტინგუ). ბენინის სახალხო რესპუბლიკის პრეზიდენტი, მთავრობის მეთაური, განაგებს ეროვნ. თავდაცვას (1972 ოქტ-იდან), პოლიოლოგი. 1961-მდე მსახურობდა საფრ. არმიაში. 1967 მონაწილეობდა სამხ. გადატრიალებაში და სამოქალაქო მთავრობისათვის ხელისუფლების გადაცემაზე (1968-მდე) იყო სამხ.-რევ. კომიტეტის (კონტროლს უწევდა ბენინის მთავრობის საქმიანობას) თავ-რე. 1968—70 სამხ. სწავლება გაიარა საფრანგეთში. 1970 დასაწყისში მეთაურობდა სადგანო ქვედანაყოფს ქ. უიდაში (ბენინი), 1970 მაის—1972 ოქტ-ში იყო ბენინის არმიის შტაბის უფროსის მოადგილე **კარენსკი** ალექსანდრე თედორეს ძე [22. IV (4. V). 1881, სიმბირსკი, — 11. VI. 1970, ნიუ-იორკი], რუსი ბურჟუაზიული პოლიტიკური მოღვაწე, ბურჟუაზიული დროებითი მთავრობის მეთაური. ჩამომავლობით აზნაური. განათლებით იურისტი. ადვოკატი. 1917 თებ. რევ. შემდეგ პეტროგრ. საბჭოს თავ-რის მოადგილე, სახელმწ. სათათბიროს დროებითი კომიტეტის წევრი. 1917 მარტიდან — ესერი. დროებით მთავრობაში იყო იუსტიციისა (1917 მარტი-მაისი) და სამხ. და საზღვაო მინისტრი (მაისი-სექტ.), 8(21) ივლისიდან — მინისტრ-თავ-რე (პრემიერი), 30 აგვ-დან (12 სექტ.) — უმაღლესი მთავარსარდალი. შეიარაღებული აჯანყების დროს დედაქალაქიდან გაიქცა ფრონტზე და სათავეში ჩაუდგა ამბოხებას, რ-ის ჩახშობის შემდეგ თავი შეაფარა დონს. 1918 ემიგრაციაში გაემგზავრა საფრანგეთში, 1940-იდან ცხოვრობდა აშშ-ში. აქტიურად მონაწილეობდა თეთრი ემიგრაციის ანტისაბჭო. საქმიანობაში, ავტორია ანტისაბჭო. განწყობით დაწერილი მემუარებისა და წიგნებისა ოქტ. რევ. შესახებ.

კარენალია აკაკი ერმილეს ძე [დ. 15 (28). VIII. 1916, სოფ. უწერა, ახლანდ. ონის რ-ნი], ქართველი საბჭოთა მეცნიერი ი ელექტროტექნიკის დარგში. ტექ. მეცნ. დოქტორი (1969), პროფესორი (1970), საქ. სსრ მეცნ. დამს. მოღვაწე (1979). სკკპ წევრი 1945-იდან. 1938 დაამთავრა საქართვე. ინდუსტრ. ინ-ტი. 1972-იდან. ვ. ი. ლენინის სახ. საქართვე. პოლიტექ. ინ-ტის ტექ. ელექტრონიკის კათედრის გამგეა. კ-ის სამეცნ. შრომები მიძღვნილია ელექტროენერჯის გარდაქმნის ტექ. და მართვის სისტემების საკითხებისადმი.

კარენალია არჩილ პავლეს ძე (24. XII. 1912, დაბა ღუნბილი, ახლანდ. დად. ასსრ, — 21. XII. 1971, თბილისი), ქართველი საბჭო. კომპოზიტორი. საქ. სსრ სახ. არტისტი (1961), ჩრდ. ოსეთის ასსრ ხელოფ. დამს.

მოღვაწე (1958). 1934 დაამთავრა თბილ. კონსერვატორია (ა. ვირსალაძის საფორტეპიანო და მ. ბაგინოსკის საკომპოზიციო კლასები), 1939 — მოსკ. კონსერვ. საკომპოზიციო განც-ბა (დ. კაპლენისა და ნ. მისაკოვსკის კლასები). 1940—44 პოლიფონიას ასწავლიდა თბილ. კონსერვატორიაში. 1940—46 მარჯანიშვილის სახ. დრამ. თეატრის მუს. ნაწილის გამგე. 1953—71 კინოსტუდია „ქართული ფილმის“ მუს. რედაქტორი. ნაწარმოებები: ოპერა „ბაშიაჩუკი“ (1945), ბალეტი „ნაზიბროლა“ (1947), მუს. კომედიები — „თბილისის ცის ქვეშ“ (1949), „მთვარიდან დაბრუნება“ (1963), „ალუბლის ყვავილობა“ (1965) და სხვ.; სიმფონია (1940), 2 საფორტეპიანო კონცერტი (1941, 1949), მუსიკა სპექტაკლებისათვის „სოლომონისაკი მეფეანუაშვილი“, „მეფე ერეკლე“, „ძველი ვოდევილები“ (მარჯანიშვილის თეატრის დადგმები) და სხვ. კ-ს ეკუთვნის მუსიკა კინოფილმებისათვის: „ქეთო და კოტე“ (რედაქცია და რამდენიმე ორიგინ. ნომერი, 1948), „ბედნიერი შეხვედრა“ (1949), „გაზაფხული საკენში“ (1950), „მაგდანას ლურჯა“ (1955), „ჩვენი ეზო“ (1956), „ფატიმა“ (1958), „სხვისი შვილები“ (1958), „მე, ბებია, ილიკო და ილიარიონი“ (1962), „დიდოსტატის მარჯვენა“ (1969) და სხვ. ზ. ფალიაშვილის სახ. პრემია (1973, სიკვდილის შემდეგ).

ლიტ.: ი. ა. შვილიძე, არჩილ კარესელიძე, თბ., 1977. ზ. ტორაძე.

კარენალია ივანე ივანეს ძე [10 (22). XI. 1829, თბილისი, — 21. XII. 1892 (1. I. 1893), თბილისი], ქართველი პუბლიცისტი, მწერალი, საზოგადო მოღვაწე, რედაქტორ-გამომცემელი. 1850 დაამთავრა თბილ. პირველი გიმნაზია. 1851 სამეგრელოს მთავარმა დავით დადიანმა მიიწვია ზუგდიდში შვილების აღზრდელ-მასწავლებლად. 1852-იდან დაიწყო საგამომცემლო მოღვაწეობა. 1854-იდან მეთაურობდა ქართ. დრამ. დასს. 1857 იანვარს ალაღვინა და გამოსცა ჟურნ. „ცისკარს“, რ-საც ხელმძღვანელობდა 18 წლის განმავლობაში. 1862 დააარსა გაზ. „გუთნის დედა“, 1887-იდან უშვებდა გაზ. „ცისკარს“. კ-ის პირველი ლექსები დაიბეჭდა 1851 გაზ. „ზაკაკაპუსკი ვესტნიკში“. შემდეგ იბეჭდებოდა „დროებაში“, „იმედში“, „ივერიაში“ და სხვა ჟურნალ-გაზეთებში. მისი ლექსები „შემიყვარდა ეგ ხმა ტკბილი“ და „ჩემო თვალის სინათლე“ პოპულარულ სიმღერებად იქცა. 1855 ცალკე წიგნად გამოიცა კ-ის პოემები, 1859—ლექსთა პირველი კრებული. ნ. ხომერიკი.

კარენალია კონსტანტინე გიორგის ძე [დ. 18. XI (1. XII). 1907, სოფ. ბოყვა, ახლანდ. ონის რ-ნი], ქართველი საბჭო. ინჟინერ-გეოლოგი, გეოლ.-მინერალოგის მეცნ. კანდიდატი (1971). სკკპ წევრი 1947-იდან. 1951 საქართვე. ბარიტების საბადოთა გამოკვლევისათვის სხვა საქმიანობების შემთხვევაში მინერალოგის სპეციალისტებთან ერთად მიენიჭა სსრკ სახელმწ. პრემია. დაჯილდოებულია შრომის წითელი დროშის, „საპატიო ნიშნის“ ორდენებით, აგრეთვე მედლებით.

კარენალია შალვა იასონის ძე [დ. 12 (25). XII. 1913, სოფ. უწერა, ონის რ-ნი], ქართველი მეცნიერი და კონსტრუქტორი სოფლის მეურნეობის მექანიზაციის დარგში. ტექ. მეცნ. დოქტორი (1960), პროფესორი (1962), საქ. სსრ მეცნ. და ტექ. დამს. მოღვაწე (1962), საქ. სსრ დამს. გამომგონებელი (1961), სოციალ. შრომის გმირი (1971). სკკპ წევრი 1939-იდან. 1943—49 მუშაობდა საქართვე. სას.-სამ. ინ-ტში, 1949—54—ჩაისა და სუბტროპ. კულტურების მანქანების სპეც. საკონსტრუქტორო ბიუროს უფროსად, ხოლო 1955—62 საქართვე. სუბტროპ. მეურნ. ინ-ტის პრორექტორად; 1962—71 საქართვე. სოფ. მეურნ. მექანიზაციის და ელექტრიფიკაციის ინ-ტის დირექტორის მოადგილე და საპრობლემო ლაბორ. უფროსი, სამთო მიწათმოქმედებისა

და სუბტროპ. კულტურების მანქანების სამეცნ. და საკონსტრუქტორო ინ-ტის დირექტორი და გენ. კონსტრუქტორი (1971—75). 1975-იდან საქართვე. სოფ. მეურნ. მექანიზაციისა და ელექტრიფიკაციის ინ-ტის ჩაისა და სუბტროპ. კულტურების მანქანების სამეცნ.-კვლ. და საკონსტრუქტორო ტექნოლ. ლაბორ. უფროსი. კ-ის ძირითადი ნაშრომები ეძღვნება ჩაისა და სუბტროპ. კულტურების მექანიზაციას. ჩაის საკრეფო მანქანის „საქართველოს“ შექმნისა და წარმოებაში დანერგვისათვის მიენიჭა ლენინური პრემია (1967). დაჯილდოებულია 2 ლენინის ორდენით, „საპატიო ნიშნის“ ორდენით და მედლებით.

თბზ.: ჩაის მოვლა-მოყვანის სამუშაოთა კომპლექსური მექანიზაციის თანამედროვე მდგომარეობა და პერსპექტივები. თბ., 1964; Индустриальная технология возделывания, сбора, заготовки, высушки, транспортировки и переработки чайного листа, Тб., 1972.

კარეტარი (Querétaro), ქალაქი ცენტრალურ მექსიკაში, კერეტაროს შტატის ადმ. ცენტრი. 150 ათ. მცნ. (1975). სატრანსპ. კვანძი. ბამბეულის წარმოება. კ-ს მახლობლად იღებენ პოლიმეტალურ მადანს. XVII—XVIII სს. ბაროკოს სტილის მონასტრები და სასახლეები.

კარვინი (Kerwin) ჯოზეფ (დ. 19. II. 1932, ოკ-პარკი, ილინოისის შტ.), აშშ-ის კოსმონავტი მფრინავი, ექიმი, აშშ-ის სამხ.-საზღვაო ძალების სამედ. სამსახურის მე-3 რანგის კაპიტანი; მეცნიერებათა ბაკალავრი ფილოს. სპეციალობით (1953), მედ. მეცნ. დოქტორი (1957). მუშაობდა ექიმად, აგრეთვე მფრინავად. 1965-იდან აერონავტიკისა და კოსმ. სივრცის კვლევის ეროვნ. სამმართველოს კოსმონავტთა რაზმშია. 1973 წ. 25 მაისიდან 22 ივნისამდე ჩ. კონრადთან და პ. ვეიციანთან ერთად იფრინა კოსმოსში, იყო 1973 წ. 14 მაისს გაშვებული ორბიტული სადგურის — „სკაი-ლიბის“ I ეკიპაჟის წევრი. ამ უფრინის დროს პ. კონრადთან ერთად განოვიდა ლია კოსმოსში სადგურზე სარემონტო სამუშაოთა ჩასატარებლად (4 სთ და 15 წთ).

კარზონი (Curzon) ჯორჯ ნათანიელ (11. I. 1859, კედლესტონ-პოლი, დერბის რი, — 20. III. 1925, ლონდონი), დიდი ბრიტანეთის სახელმწიფო მოღვაწე, დიპლომატი, კონსერვატორი. 1919—24 საგარეო საქმეთა მინისტრი. საბჭო. რუსეთის წინააღმდეგ ინტერვენციის ერთ-ერთ ორგანიზატორი. 1920 ნოტიმ მიმართა საბჭო. რუსეთს, მოითხოვდა ე. წ. „კერზონის ბაზის“ დაცვას. ლოზანის კონფერენციაზე (1922—23) მიაღწია შავი ზღვის სრუტეების საკითხში საბჭო. რუსეთის წინააღმდეგ მიმართული გადაწყვეტილების მიღებას, რის შედეგადაც ეს სრუტეები ფაქტობრივად იმპერიალ. სახელმწიფოებს დაექვემდებარა. 1923 საბჭო. მთავრობას გამოუგზავნა პროვოკაციული ჩემორანდუმი (იხ. *კერზონის ულტიმატუმი*).

კარზონის ულტიმატუმი, დიდი ბრიტანეთის საგარეო საქმეთა მინისტრის ჯ. კერზონის მიერ შედგენილი ჩემორანდუმი (1923 წ. 8 მაისი), რ-ითაც ინგლ. მთავრობა საბჭო. მთავრობისაგან მოითხოვდა ირანიდან და ავღანეთიდან საბჭო. დიპლ. წარმომადგენლების გაწვევას და ოფიციალურად ბოდიშის მოხდას ბრიტ. იმპერიის მიმართ მათი თითქოსდა არასწორი მოქმედების გამო; მურმანსკის გასწვრივ სანაპირო წყლების 12-მილიანი ზოლის 3 მილამდე შემცირებას; ფულად კომპენსაციას საბჭო. ორგანოების მიერ ინგლ. ჯაშუშების მიმართ გატარებული რეპრესიების გამო; დიდი ბრიტ. მთავრობა ცდილობდა მოეპოვებინა სსრკ-ის შინაურ საქმეებში ჩარევის უფლება თითქოსდა იქ მიმდინარე რელიგ. დევნის წინააღმდეგ ბრძოლის საბაბით. ინგლ. მთავრობა მოითხოვდა ჩემორანდუმის პირობების მოლიანად მიღებას 10 დღის ვადაში, წინააღმდეგ შემთხვევაში ინგლ.-საბჭო. კვიზის საფაქრო ხელშეკრულების (1923) გაუქმებით იმუქ-



ა. პ. კერესელიძე.



ი. კერესელიძე.



შ. კერესელიძე.

რებოდა. 1923 წ. 11 მაისის პასუხით და პ. უ-თან დაკავშირებული დიპლ. მიმწერიით საბჭ. მთავრობამ გადაჭრით უარყო პ. უ.- დათანხმდა მხოლოდ ზოგ მეთორხარისხოვან მოთხოვნაზე. პ. უ.-ს მხარი არც დასავლეთის სხვა სახელმწიფოებმა დაუჭირეს. დიდი ბრიტანეთი იძულებული გახდა მასზე უარი ეთქვა.

„პარზონის ხაზი“, ანტანტის უმაღლესი საბჭოს მიერ 1919 წ. 8 დეკ. პოლონეთის აღმ. საზღვრად რეკომენდებული ხაზის პირობითი სახელწოდება. გადიოდა გროდნო-ილოვკა-ნემიროვ-ბრესტ-ლიტოვსკ-დოროგუსკ-უსტილუვის გასწვრივ გრუბეშოვის აღმ-ით, კრილოვზე, რავა-რუსკაიის დას-ით, პერემიშლის აღმ-ით კარპატებამდე. საბჭ. რუსეთის წინააღმდეგ პოლ. აგრესიული ომის წარუმატებლობის პირობებში პოლ. წარმომადგენლები 1920 წ. 10 ივლ. საის (ბელგია) კონფერენციაზე დასავლეთის სახელმწიფოთა მხარდაჭერის უზრუნველსაყოფად დათანხმდნენ ეცნოთ ეს ხაზი. **ჯ. კერზონის** საბჭ. მთავრობას სპეც. ნოტიო მოსთხოვა ამ ხაზზე წითელი არმიის შეტევის შეჩერება. საბჭ. მთავრობა დათანხმდა საზავო მოლაპარაკებების დაწყებაზე და მზად იყო „პ. ხ-იდან“ რამდენადღემ უკან დაეხია კიდეც. მაგრამ პოლ. მთავრობამ ისარგებლა ფრონტზე შექმნილი მდგომარეობით და საბჭ. მთავრობა აიძულა დათანხმებულიყო საზღვარზე, რ-იც „პ. ხ-ის“ აღმ-ით გადიოდა, მიიტაცა დას. უკრ. და დას. ბელორ. ნაწილი. 1939 სექტ., როცა ფაშისტური გერმანიის თავდასხმის შემდეგ ბურჟ. პოლონეთმა დაკარგა დამოუკიდებლობა, საბჭ. მთავრობამ აღადგინა ისტ. სამართლიანობა და აღნიშნული ტერიტორიები თავისი მფარველობის ქვეშ მიიღო. 1945 წ. 16 აგვ. მოსკოვში ხელმოწერილი ხელშეკრულებით სსრკ-სა და პოლ. სრ-ს შორის საზღვარი საბოლოოდ იქნა განსაზღვრული (ძირითადად შეესაბამება „პ. ხ-ს“).

კერი (Kerr) ჯონ (17. XII. 1824, არდროსანი, შოტლანდია, — 18. VIII. 1907, გლაზგო), ინგლისელი ფიზიკოსი, ლონდონის სამეფო საზ-ბის წევრი (1890). დამთავრა გლაზგოს უნ-ტი (1846) და 1857-1901 ასწავლიდა იქვე. აღმოაჩინა ორმაგი სხივთგების მოვლენა ელექტრულ (1875) და მაგნ. (1876) ველებში მოთავსებულ ნივთიერებაში.

კერი (Carey) ჰენრი ჩარლზ (15. XII. 1793, ფილადელფია, — 13. X. 1879, იქვე), ამერ. ეკონომისტი, ვულგარული პოლიტიკონომიის წარმომადგენელი. „კლასობრივი ინტერესების პარამონის“ თეორიის ფუძემდებელი. კ. მარქსმა და ფ. ენგელსმა გამოაშკარავეს კ-ს თეორიულ შეხედულებათა მეცნ. უსაფუძვლობა და რეაქციული აზრი.

კერიგატონი (Carrington) რიჩარდ კრისტოფერ (26. V. 1826, ლონდონი, — 27. XI. 1875, ჩატი, სარი), ინგლისელი ასტრონომი. ძირითადად იკვლევდა მზეს. განსაზღვრა მზის ბრუნვის ელემენტები და ბრუნვის პერიოდის სისტემ. ზრდა ჰელიოგრაფიული განედის (იხ. *ჰელიოგრაფიული კოორდინატები*) მიხედვით. შემოიღო ჰელიოგრაფიული გრძედის ათვლის პირობითი საწყისი მერიდიანი.

კერის ეფექტი, ელექტროთიკური ეფექტი. **კერი** (Kerr) თეორიის მიხედვით, მარქსმა და ფ. ენგელსმა გამოაშკარავეს კ-ს თეორიულ შეხედულებათა მეცნ. უსაფუძვლობა და რეაქციული აზრი.

2. მ ა გ ე ი ტ ო თ კ ტ ი კ უ რ ი პ. მ. —

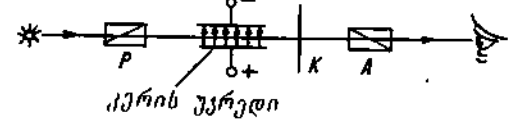

ბრტყლად პოლარიზებული სინათლის ელიფსური პოლარიზაცია დამაგნიტებელი ფერმაგნ. სხეულიდან არეკლისას. აღმოაჩინა ჯ. კერმა 1876. ეს ეფექტი ფერომაგნიტიკის თხელ შედაპირულ ფენაში ფარადეის ეფექტის განსაკუთრებული შემთხვევაა.

ლიტ.: Волькенштейн — М. В., Молекулярная оптика, М.—Л., 1951.

კერის უპრალი, კერის ეფექტზე დამყარებული ელექტროთიკური მოწყობილობა; იყენებენ მაღალსიხშირული მოდულაციისათვის და სწრაფმოქმედ ოპტ. საკეტებში, რ-თა მიშვეობით შესაძლებელი ხდება ფოტოგრაფირება ძალიან მცირე დავიანობით (10⁻⁸ წმ-მდე).

კერკაბაძე, ერთ-ერთი უძველესი ტომი ჩრდ.-დას. კავკასიაში, ადიღეულთა წინაპრები. ანტ. ხანაში სახლობდნენ შავი ზღვისპირეთში. კ-ს იხსენიებენ სტრაბონი, პლინიუსი, ბტოლემე და სხვ. ელინისტურ ხანაში გაერთიანდნენ მონათესავე ტომთან — ტორეებთან. კ-ის ტომის სახელწ. როგორც ჩანს, საფუძვლად დაედო ჩერქეზი ხალხის სახელს.

კერკირა (Kerkyra), იტალ. კო რ ფ უ, ქალაქი და ნავსადგური საბერძნეთში, კერკირის სრუტისთან. კერკირის კუნძულისა და ნომის ადმ. ცენტრი. 26,7 ათ. მცხ. (1971). სავაჭრო ცენტრი (გააქვთ ზეთის უთი, მარცვლეული, ღვინო, ციტრუსები). კვებისა და საფეიქრო მრეწვ. საწარმოები. საპნის, პარაფინის წარმოება.

XIV—XVIII სს-ში (ხანგამოშვებით) კ. ვენეციის ციხესიმაგრე იყო. 1797 დაიპყრო საფრანგეთმა. **უშაკოვის ლაშქრობის** (1798—1800) დროს, 1798 წ. 24 ოქტ., რუს.-ოსმ. ესკადრამ აღმ. თ. უშაკოვის სარდლობით დაიწყო კ-ის ბლოკადა, სადაც საფრ. გარნიზონი (დაახლ. 4 ათ. კაცი, 636 ქვემეხი) და ესკადრა (2 სახაზო ხომალდი, 1 ფრეგატი, 1 საბომბარდო ხომალდი) იდგა. 9 ნოემბ. კ-ს აღყა შემოარტყეს. 1799 იანვ. თვის რუსეთ-ოსმალეთს ჰყავდა 12 სახაზო ხომალდი, 11 ფრეგატი და 2 კორვეტი. 18 თებ. კ. ვიდოზე გადასხეს 2-ათასიანი დესანტი. ვიდოზე გარნიზონი დანებდა. 19 თებ. კი კ-ის გარნიზონმა დაყარა იარაღი. უშაკოვის მოქმედება კ-თან დესანტისა და საზომალდო არტილერიის თანამოქმედების კლასიკური მაგალითია.

კერლი (ფრ. ინგლ. ceorl, სიტყვასიტყვით—ადამიანი), ადრინდელი შუა საუკუნეების ინგლისში ტომის თავისუფალი წევრი. *ერლთან* ერთად კ-ები ანგლოსაქსთა საზ-ბის საფუძველს ქმნიდნენ.

კერმადეკი (Kermadec), ვულკანური წარმოშობის 4 კუნძული წყნარი ოკეანის სამხრ.-დას. ნაწილში. ეკუთვნის ახალ ზელანდიას. ფართ. 33 კმ². ჰავა ტროპიკულია, ზომიერად თბილი, ნოტიო. ყველაზე დიდი კუნძულია რაული ანუ სანდი (ფართ. 29 კმ²). შემოსილია ტროპ. მცენარეულობით. სახელი ეწოდა 1793 დ. ანტონ-კასტოს ფრანგ. ექსპედიციის მონაწილის პ. კერმადეკის პატივსაცემად.

კერმადეკის ღარი, ღრმა წყლის ღარი წყნარი ოკეანის სამხრ.-დას. ნაწილში, კერმადეკის კუნძის აღმ. ძირთან. მიმდართობა თითქმის მერიდიანულად 1200 კმ-ზე. მაქს. სიღრმე 10047 მ. უერთდება ტონჯის ღარს. **„კერმანი“**, ჩრდ. ოსეთის ღარიბი გლეხობის რევოლუციურ-დემოკრატიული ორგანიზაცია, რ-იც შეიქმნა 1917 ზაფხულში. სახელი ეწოდა სახ. გმირის ჩერმენის (დოგორულად — კერმენი) პატივსაცემად, რ-იც XIX ს. დასაწყისში შეიქმნა ფეოდალებთან ბრძოლად. „კ-ის“ დაარსების ორგანიზატორები იყვნენ გლეხთა წრიდან გამოსული ინტელიგენტები დ. გიბიზოვი, ნ. კესაევი და სხვ. 1917 ოქტ.-ში შეიქმნა პარტიის ცკ გიბიზოვის მეთაურობით. წლის ბოლოს ორგანიზაცია 1000-მდე წევრს ითვლიდა. „პ.“ მთლიანად უჭერდა მხარს ბოლშევიკებს. „პ-ის“ წევრთა რაზმები აქტიურად იბრძოდნენ ოსეთის კონტრრევ.

წინააღმდეგ და ბეერი მათგანი, მ. შ. გიბიზოვი, კესაევი, ვოსტიევი და სხვ., ამ ბრძოლის ველზე დაეცა. 1918 აპრილში „პ.“ შეუერთდა ბოლშევიკების პარტიას. შეიქმნა რკპ (ბ) ოსეთის საოლქო ორგანიზაცია „კერმანი“, რ-საც ს. კიროვი ახასიათებდა როგორც ოსეთის პირობებთან შეხამებულ ბოლშევიკურ პარტიას.

კარნახი (Kernbach) ვიქტორ (დ. 1923, კიშინიოვი), რუმინელი მწერალი, კრიტიკოსი, მთარგმნელი. 50-იანი წლების დასაწყისიდან დაინტერესდა ქართ. კულტურით, შეისწავლა ქართ. ენა. 1956 დაასრულა ვეფხისტყაოსნის სრული პოეტური თარგმანი, რ-იც 2-ჯერ (1957, 1963) გამოცა. კ-მა თარგმნა და გამოცა ნ. ბარათაშვილისა (ბუქარესტი, 1959; თბილისი, 1968) და გ. ლეონიძის (1959) ლექსების კრებულები. მასვე ეკუთვნის „ქართული ხალხური ზღაპრების“, კ. გამსახურდიას „დიდოსტატის კონსტანტინეს მარჯვენის“, დ. გურამიშვილის, გ. ტაბინის, ს. ჩიქოვანის, ი. ანაბიძის, გ. აბაშიძის ლექსების თარგმანები. კ. ქართული კულტ. პოპულარიზატორია, რუმ. პრესაში აქვეყნებს სტატიებს საქართველოს შესახებ. რამდენჯერმე იმოგზაურა საქართველოში, რ-საც მიუძღვნა წიგნი „მყინვარებისა ნარინჯების ქვეყანა“ (1958, ქართ. თარგმანი—1968).

კარნერი, კერნერ ფონ მარიალ აუნი (Kerner von Marilaun) ანტონ (12. XI. 1831, მაუტერნი, — 22. VI. 1898, ვენა), ავსტრიელი ბოტანიკოსი, ვენის მეცნ. აკად. წევრი (1872). ინსტრუქსია (1860-იდან) და ვენის (1878-იდან) უნ-ტების პროფესორი. მისი შრომები ეხება ყვავილოვან მცენარეთა სისტემატიკის, გეოგრაფიისა და ეკოლოგიის საკითხებს. ერთ-ერთმა პირველმა შეისწავლა ფიტოცენოზები და მათი იარუსიანობა. აღმოაჩინა ფოთლის მოზაიკა.

კარნერი (Körner) კარლ თეოდორ (23. IX. 1791, დრეზდენი, — 26. VIII. 1813, ვადებუში), გერმანელი მწერალი. პატრ. ლირიკის მნიშვნელოვანი წარმომადგენელი და ანტიანაპოლეონისტური განმათ. ომების განთქმული მომღერალი (კრებ. „ლირა და მახვილი“, 1814), მიესალმა ნაპოლეონის წინააღმდეგ ტიროლელთა სსკვდილი“, 1810). კ-ის დრამატურგიიდან აღსანიშნავია კომედია „ღამის გუშავი“ (1812), ტრაგედია „ცრინი“ (1814), დრამა „სასჯელი“ (1812).

კარნი (გერმ. Kern) ს ა მ თ ო ს ა ქ მ ი ვ ი, ქანის ცილინდრული სვეტი, რ-საც ღებულობენ ჭაბურღილის ბურღვის პროცესში გეოლ. ჭრილის შესასწავლად, სასარგებლო წიაღისეულის კონდიციისა თუ ქანების ფიზ.-მექან. თვისებების დასადგენად და სხვ.

კაროლი (Carroll) ლუის (ნამდვ. გვარი ჩარლზ ლატუიჯ დოჯსონი, Dodgson) (27. I. 1832, დარზბერი, — 14. I. 1898, ვილფორდი), ინგლისელი მწერალი. ოქსფორდის უნ-ტის მათ. პროფესორი (1855—81). წერდა საბავშვო მოთხრობებს, ლექსებს დიდი პოპულარობით სარგებლობს კ-ის ზღაპრული მოთხრობების სერიები „ელისის თავგადასავლები საოცრებათა ქვეყანაში“ (1865) (ქართ. თარგმანი — „ალისა საოცარ ქვეყანაში“, 1969); „ფანტასმაგორია“ (1869), „ელისი სარკის მიღმა“ (1871), „ელისი მიწისქვეშეთში“ (1886), „სილვია და ბრუნო“ (ორ ნაწილიად, 1889—93) და სხვ.

კარპი, მატერიალური საგანი, რელიგიური თავყვანისცემის ობიექტი. პ. აღმოცენდა უძველეს დროში, ცვლიდა ღვთაებას, განსახიერებდა მას ან მის ძალას. უძველეს რელიგიებში არსებობდა როგორც ზოთმორფული, ისე ანთროპომორფული პ. მალაგანვითარებული რელიგიებისათვის დამახასიათებელი იყო ანთროპომორფული კ-ები.

ანთროპომორფული პ. საქართველო. ტერიტორიაზე ჩნდება ენეოლითის ხანიდან. განსაკუთრებით საყურადღებოა ქალის ქანდაკებები, რ-ებიც ნაყოფიერების ქალურ საწყისებს განასახიერებენ, მოგვიანებით ბრინჯაოსა და რკინის ხანაში, მრავლად გვხვდება მამრობითი ღვთაებების გამოსახულებანი.

ოფიც. იდეოლოგიის ჩამოყალიბებასთან დაკავშირებით, შეიქმნა შეაბამის ღვთაებათა პანთეონი. ფარნაოზის დროს მცხეთაში ადრე მდგარ პ-ებს გაცეს და გაიშს შეემატა ახ. ღვთაების არმაზის პ. მომდევნო მეფეებს კიდევ რამდენიმე პ. აღუშარათავთ.

ქრისტიანობის გავრცელების შემდეგ ეკლესიამ განადგურა ძვ. პ-ები, ისინი შეცვალეს ჯვრებით, ხატებით, წმინდანთა ნაწილებით და სხვ.

გადატანითი მნიშვნელობით პ. ბრმა თავყვანისცემის ნიშნული აღნიშნავს.

ლიტ.: საქართველოს ისტორიის ნარკვევები. ტ. 1, თბ., 1970. ირ. სურგულაძე. **კარ-პორტარი** (Ker-Porter) რობერტი (14. IV. 1775, დარეში, — 22. IV. 1842, პეტერბურგი), ინგლისელი მხატვარი და მოგზაური. რუსეთის იმპ. ალექსანდრე I-ის კარის მხატვარი (1804). 1817 იმოგზაურა კავკასიაში, ირანსა და მცირე აზიაში. 1817 წ. 12 ოქტ. საქართვე. სამხ. გზით თბილისში ჩამოვიდა, სადაც ნოემბრის დასაწყისამდე დასყო. იყო სოღანლუში, კოდაში, შულავერში, ლორეში. ნაშრომში „მოგზაურობა საქართველოში, სპარსეთში, სომხეთსა და ძველ ბაბილონში“ პ-მა დაწვრილებით აღწერა საქართვე. სამხ. გზა, საქართვე. წარსული, ქართველთა ჩვევები და ადათები, ქალთა ტიპები, ტანსაცმელი. აქვს ცნობები ცალკეულ მოღვაწეებზე, მაგ., ალექსანდრე ბატონიშვილზე, ერმოლოვზე და სხვ.

ლიტ.: Полиевктов М. А., Европейские путешественники по Кавказу в 1800—1830 гг., Тб., 1946.

კარუაჟი (Kerouac) ჯეკ (12. III. 1922, ლოუელი, მასაჩუსეტის შტ., — 21. X. 1969, სენტ-პიტერზბერგი, ფლორიდა), ამერიკელი მწერალი. ბიტნიკების თვალსაჩინო წარმომადგენელი. რომანებში „გზაზე“ (1957), „დამარმას მაძიებელი მანქანა“ (1958), „მიწისქვეშეთის ბინადარი“ (1958), „ბიგ სური“ (1962), „სატორი პარიზში“ (1966) იგი ნიპილიზმის, ანარქისტული განწყობილების, საზ. და სოც. ცხოვრებისაგან განდგომის, უპასუხობილობის აპოლოგეტია. პ-ის ნაწარმოებები გამოირჩევა უპიზოდების ფრაგმენტულობით და ნატურალისტური ასახვით. მათს სპეციფიკურ შინაარსს შეესატყვისება სპეციფიკური „ბიტნიკური“ ფორმა: სიუჟეტი არა აქვთ, კომპოზიცია დარღვეულია, თხრობა — ქაოსური.

კარუბინი (Cherubini) ლუიჯი კარლო ზენობიო სალვატორე მარია (8 ან 14. IX. 1760, ფლორენცია, — 15. III. 1842, პარიზი), ფრანგი კომპოზიტორი. წარმოშობით იტალიელი. საფრ. ინ-ტის წევრი (1815). 1778 ალექსანდრიაში დაიდგა პ-ს პირველი ოპერა — „კვინტუს ფაბიუსი“. 1784—86 მუშაობდა ლონდონში, შემდეგ დაემკვიდრა პარიზში. საფრ. დიდი რევ. წლებში წერდა მუსიკას მასობრივი დღესასწაულებისა და სამხედრო-საღმრთო ცერემონიებისათვის („პიმნი პანთეონის“, „პიმინი მშობას“), 1795-იდან (დაარსების დღიდან) პარიზის კონსერვ. ინსპექტორი და პედაგოგი (1816-იდან — პროფესორი), 1822-იდან — დირექტორი. პ. ახ. მუს.-სცენური ჟანრის — „ხნის ოპერის“ — ერთერთი შემქმნელია. ოპერები: „ლოდონისკა“ (1791), „ელიზი“ (1794), „მედეა“ (1797), „თულუჩჩი“ (1800), 2 რეკვიემი და სხვ.

ლიტ.: Радиге А., Французские музыканты эпохи Великой Французской революции, пер. с франц., М., 1934.

კარულენი, მდინარე მონღ. სრ-სა და ჩინეთში. სიგრძე 1264 კმ (აქედან 1090

კმ მონღ. სრ-ში). აუზის ფართ. 116,4 ათ. კმ². სათავე აქვს ხენტიის ქედის სამხრ.-აღმ. კალთებზე. ზემოთში ვიწრო ხეობაში მიედინება, შუაწელსა და ქვემოთში — განიერ ტერასების ხეობაში. ერთვის დალაინორის ტბას. წყალდიდობა იცის ზაფხულში. გაძვირებულია ნოემბერ-აპრილში. მდიდარია თევზით. იყენებენ სარწყავად. პ-ის ნაპირზეა ქ. ჩიობალსანი.

კაროი პრაღა, იბ. სტ. ნაპოვდება. **კაროი ბანი**, იბ. სტ. განჩინება. **კაროი დივანციალი**, იბ. სტ. დიფერენციალური აღრიცხვა.

კაროი საკუთრება, საკუთრების ფორმა, როდესაც წარმოების საშუალებები და შრომის პროდუქტები კერძო პირს ეკუთვნის. პ. ს. ისტორიული კატეგორიაა. იგი წარმოიშვა პირველყოფილი თემური წყობილების დარღვევის შედეგად. პ. ს-ის წარმოშობის მიზეზია საზ-ბის საწარმოო ძალების განვითარება და მის საფუძველზე შრომის საზოგადოებრივი და ნაწილებისა და გაცვლის აღმოცენება. პ. ს-ს მიყვავართ კლასობრივი საზ-ბის შექმნამდე (იბ. კლასი). პ. ს. მონათმფლობელური, ფეოდალური და კაპიტალური წარმოების წესის განვითარების ამოსავალი და დასაყრდენი პუნქტი იყო. ყოველ აღნიშნულ წარმოების წესში პ. ს-ს თავისი განსაკუთრებული ფორმა ჰქონდა. კაპიტალ. საკუთრება პ. ს-ის უმაღლესი და უკანასკნელი ფორმაა. კაპიტალიზმს მიჰყავს საწარმო ძალთა განვითარება იმ დონემდე, რ-იც წარმოშობის წარმოების საშუალებებზე საზ. საკუთრების დამყარების აუცილებლობას (იბ. აგრეთვე საკუთრება, საკუთრების უფლება).

ჯ. კახიანიშვილი.

კაროი შრომა, იბ. შრომა.

კაროი წარმოება, იბ. სტ. დიფერენციალური აღრიცხვა.

კასალტანანგო (Quezaltenango), ქალაქი ვვატემალასი, პანამერ. გუბატეცილის მახლობლად, 2350 მ სიმაღლეზე. კასალტანანგოს დეპარტ. ადმ. ცენტრი. 61 ათ. მცხ. (1973). მოსახლ. რაოდენობათა და გვონ. მნიშვნელობით ქვეყნის მეორე ქალაქი. საფეიქრო წარმოება. ხელოსნობა. სას.-სამ. რ-ნის (უმთავრესად სიმინდი) ცენტრი.

კასანა, ცი ს ა ნ ა (Myosotis), ერთ-ორ-ან მრავალწლოვან ბალახოვან მცენარეთა გვარი ლამპირასებრთა ოჯახისა. აქვს პატარა ცისფერი (იშვიათად თეთრი) ყვავილები. გვარში 50-მდე (სხვა მონაცემებით 80-მდე) სახეობაა. გავრცელებულია ევრაზიის ზომიერ სარტყელში, აგრეთვე ტროპ. აფრიკის მთებში, ავსტრალიაში, ახალ ზელანდიაში; მცირე ნაწილი — ამერიკაში. სსრკ-ში 30-მდე სახეობა გვხვდება; საქართველოში — 15. იზრდება ჭაობებში, ტენიან და დაჩრდილულ ადგილებში, ტყის პირებზე, ბუჩქნარებში, მდელოებზე. ზოგი სახეობა სარეველად, ბევრი — დეკორატიული. საქართვე. სუბალპ. და ალპ. მდელოებზე ფართოდ არის გავრცელებული ალ პ უ რ ი პ. (M. alpestris).

კასელი (Kessel) ჟოზეფ (დ. 10. II. 1898, კლარა, არგენტინა), ფრანგი მწერალი. საფრ. აკად. წევრი 1962-იდან. 1905—08 სწავლობდა რუსეთში, შემდეგ პარიზსა და ნიცაში. I მსოფლიო ომის დროს იყო მფრინავი და სამხ. კორესპონდენტი; მონაწილეობდა საფრ. წინააღმდეგობის მოძრაობაში. პ-ის რომანებიდან მნიშვნელოვანია „ეკიპაჟი“ (1923), „ტყვეები“ (1926), „უბედურებათა წრე“ (ტ. 1—4, 1950), „ლომი“ (1958), „მხედრები“ (1967). პ. ავტორია აგრეთვე მოთხრობებისა, რეპორტაჟებისა და ქრონიკისა. 1927 მიაკუთვნეს საფრ. აკად. დიდი პრემია.

კასელინგი (Kesselring) ალბერტ (20. XI. 1885, მარსტედტი, — 16. VII. 1960, ბად-ნუჰაიმი), გერმანელი ფაშისტური რაულ-ფელდმარშალი (1940). 1936—37 იყო სამხ.-საჰაერო ძალების გენშტაბის

უფროსი, 1938 თებ-იდან — 1-ლი საჰაერო ფლოტის სარდალი. 1939 მონაწილეობდა პოლონეთის წინააღმდეგ აგრესიაში. საფრანგეთის კამპანიის (1940), ინგლისზე საჰაერო თავდასხმებისა (1940—41) და სსრკ-ზე თავდასხმის დროს სარდლობდა მე-2 საჰაერო ფლოტს. 1941 დეკ-იდან გერმ. სამხრ.-დას. (ხმელთაშუა ზღვა-იტალია) ჯარების მთავარსარდალი. 1945 მარტ-მაისში გერმ. დას. (დას. გერმანია) ჯარების მთავარსარდალი. 1947 ოქტ-ში როგორც სამხ. დამნაშავეს ბრიტ. სამხ. ტრიბუნალმა სიკვდილით დასჯა მიუსაჯა, რაც მუდმივი პატიმრობით შეუცვალეს. 1952 ოქტ. გაათავისუფლეს.

კასონი (Quezon) მანუელ ლუის (19. VIII. 1878, ბალერი, — 1. VIII. 1944, სარანაკ-ლეიკი, აშშ), ფილიპინების პოლიტიკური და სახელმწიფო მოღვაწე, ნაციონალისტების პარტიის ლიდერი (1924-იდან). მნიშვნელოვანი როლი შეასრულა აშშ-თან მოლაპარაკებებში (1934) ფილიპინებისათვის ავტონომიის მინიჭების შესახებ. 1935 აირჩიეს ქვეყნის პირველ პრეზიდენტად — ავტონ. მთავრობის მეთაურად. 1936 გამოაქვეყნა „სოციალური სამართლიანობის“ პროგრამა — მუშათა და აგრ. კანონმდებლობის რეფორმების გეგმა, მოახდინა კომპარტიის ლეგალიზება. 1942 წაიდა აშშ-ში, სადაც მეთაურობდა ფილიპინების ემიგრანტულ მთავრობას. მისი სახელი ეწოდა ფილიპინების დედაქალაქსა და პროვინციას.

კასონი (ფრანგ. caisson — ყუთი) არქიტექტურაში იტ. ზედაპირზე გადახურვის კოჭებით, კამარის წიბოებით ან დეკორატიული ზოლებით შექმნილი ბადე — კვადრატული ან მრავალკუთხედის ფორმის ჩაღრმავებანი, აქვს კონსტრუქციული და დეკორ. დანიშნულება. იყენებენ აგრეთვე შერობის აკუსტიკის გასაუმჯობესებლად.

კასონი, 1. მ შე ნ ე ბ ლ თ ბ ა შ ი — შემომზღუდი კონსტრუქცია, რ-ის დანიშნულებაა წყალქვეშ ან წყალნაჯერ გრუნტში წყლისაგან თავისუფალი სამუშაო კამარის შექმნა (ნახ. 1). უმთავრესად იყენებენ საძირკვლის, ხიდის, პიდროტექ. ნაგებობისა და მისთ. აგებისას. პ-ს ააგებენ წყლის ან გრუნტის ზედაპირზე, შემდეგ კი საკუთარი და კესონზედა ნაშენის წონის (მაისის) ზემოქმედებით ჩაუშვებენ წყალში ან გრუნტში (გრუნტის ამოღების პარალელურად; ნახ. 2). 2. გ ე მ თ რ ე მ ო ნ ტ შ ი — მოწყობილობა, რ-ის დანიშნულებაა გემის წყალქვეშა ნაწილის ნაწილობრივი დაშორება მისი რემონტის ან დათვალეიერების მიზნით. წარმოადგენს ხის ან ლითონის ყუთს, რ-საც შიგა მხარეს აქვს გემის კორპუსის დასაშრობი უბნის კონსტრუქციის ფორმის მრუდთარგა ამონაჭერი. 3. ს ა მ ს ხ ე ლ უ რ გ ი ა შ ი — აგურის ან რკინაბეტონისაგან აგებული მოწყობილობა, რ-საც იყენებენ ე. წ. ორმოითი დაყალიბებისას ყალიბის კედლების გასამაგრებლად და ყალიბში გრუნტის წყლის გაჟონვის თავიდან ასაცილებლად. 4. მ ე ტ ა ლ უ რ გ ი ა შ ი — ფოლადის კოლოფები, რ-ებიც ცივდება წყლის ცირკულაციის შედეგად. პ-ებისაგან ქმნიან მახტური ღუმელების კედლებს, მათ იყენებენ აირის არხების გასაცეცებლად მარტენის ღუმელებში.

5. ა ვ ი ა ც ი ა შ ი — ღრუ კოლოფისებრი გრძობილი, რ-იც იტანს თვითმფრინავის ფრთაზე მოქმედ ღუნვისა და გრუნის ძალებს.

კასონი, ქალაქი ჩრდ. კორეაში, კორეის სდრ-ის სამხრ. ნაწილში. 265 ათ. მცხ. (1966). სინიიჯუ-ფხენიან-სეულ-პუსანის სარკინიგზო მაგისტრ. ბოლო სადგური. მსუბუქი და კვების მრეწვე. დიდი ცენტრი. საფეიქრო, ხელოვნური ბოჭკოს, რეზინის ფესისაცმლის, ფაიფურ-ქაშანურის ნაკეთობათა და სხვა ფ-კები, ჩარხთსაშენი და საათის ქ-ნები. მრავალფეროვანი ადგილ. მრეწველობა. პ. ჟენ-შენის



კესანე (Myosotis palustris).

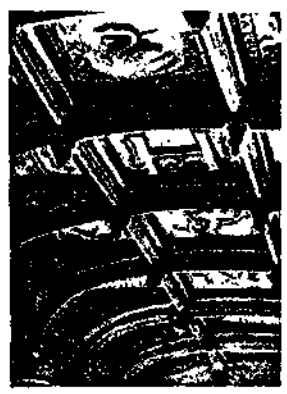

კესონი არქიტექტურაში. დამპირ-საორ-ბუტონის ციხეღარბაზის გაღრმავება. შუა საუკუნეები.

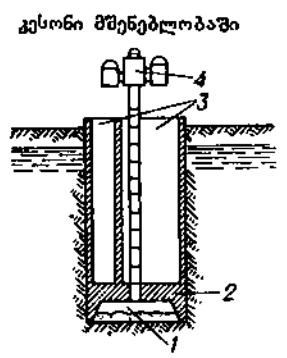

ნახ. 1. კესონი—ჩასაშვები ნაგებობა: 1—სამუშაო კამარა; 2—კესონი; 3—კესონსზედა ნაშენი; 4—რაბის აპარატი.

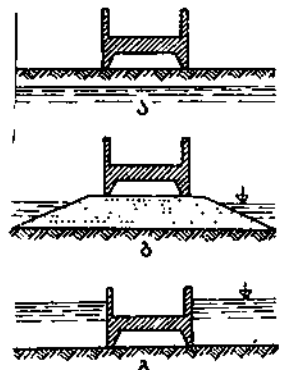

ნახ. 2. კესონის ჩასვება (ჩაორვა): ა—ხმელეთიდან; ბ—ხელოვნური კუნძულიდან; გ—წყლის ზედაპირიდან.

მწარმოებელი რ-ნის ცენტრია. ქალაქში არის სონდოს ინ-ტი, ისტ. მუზეუმი, თეატრი, ტელეცენტრი, პიონერთა სასახლე.

X-XIV სს-ში იყო კორეის სახელმწიფოს დედაქალაქი. 918 ააგეს ქვეყნის მმართველთა 20-კარიანი გალაგებით შემოზღუდული სასახლე (დაინგრა 1361). შემორჩენილია ხიონგვასის (1018) და კენგენსის (1348) ტაძართა პავილიონები, ხიდი, ტაძრები, პავილიონები.

კასონ-სიტი (Quezon City). ქალაქი ფილიპინებში. „პ.-ს.“ ეწოდა ფილიპინების პირველი პრეზიდენტის მანუელ კესონის სახელის მიხედვით. გაშენებულია კ. ლუსონზე, რისალის პროვინციაში, მანილის ჩრდ.-აღმ-ით. 1 მლნ-ზე მეტი მცხ. (1975; 1958 წ. — 130 ათ.). პ.-ს. ქვეყნის სწრაფად მზარდი სავაჭრო-სამრეწვე და კულტ. ცენტრია. აქ თავმოყრილია უმთავრესად მსუბუქი (საფეიქრო, სამკერვალო, ფეხსაცმლის და სხვ.) და კვების მრეწვე საწარმოები. ფილიპინების სახელმწ. უნ-ტი.

კასონური ლაპაღაა, იხ. დეკომპრესიული დაავადება.

კასტლი, კასტრი (Castlereagh) რობერტ სტიუარტი (Stewart). ვიკონტი კასტრი, მარკიზი ლონდონდერი (Londonderry) (18. VI. 1769, დუბლინი, — 12. VIII. 1822, ნორთკრი, კენტი), ინგლისის სახელმწიფო მოღვაწე, ჭეშმარიტი ტორების ხელმძღვანელი. 1798—1801 ირლ. საქმეთა მთავარი მდივანი. 1807—09 სამხ. მინისტრი. დანიაზე ინგლისის თავდასხმის ერთ-ერთი მთავარი ორგანიზატორი (იხ. ინგლის-დანის ომი 1807—14). დიდი გავლენით სარგებლობდა რ. ბ. ლივერპულის მთავრობაში. 1813 მონაწილეობდა VI ანტიფრანგ. კოალიციის შექმნაში. 1815 წ. 3 იანვ. ვენის კონგრესზე (1814—15) ავსტრიასთან და საფრანგეთთან საიდუმლო კავშირი დადო რუსეთის წინააღმდეგ. მხარს უჭერდა საღვთო კავშირის მოღვაწეობას. პ.-ს პოლიტიკა ხელს უწყობდა ევროპაში ფეოდალ-აბსოლუტისტური რეაქციის გაძლიერებას.

კასტნერი (Kästner) ერიხ (23. II. 1899, დრეზდენი, — 29. VII. 1974), გერმანელი მწერალი (გერმ). მნიშვნელოვანია მისი სატირული-აგრესიული ლირიკა, რ-იც პაინეს პოლიტ. ლირიკისა და ვედეკინდის გროტესკულ-პამფლეტური პოეზიის ტრადიციებს აგრძელებს (ლექსთა კრებულები „კაცი ცნობას გვაწვდის“, 1930; „ჩემი წიგნების გადათვალთვლებისას“, 1946; „მოკლედ და ვიკრეტულად“, 1950); პ. ამათრახებს ფონისტრულ მორალს, ყალბ პათოსს, რეაქციას, მილიტარიზმს (ლექსი „იციანო ქვეყანას, სადაც ზარბაზნები გვავიან?“ — პაროდია გოეთეს „მინიონზე“). საერთაშ. რეზონანსი ჰქონდა მის საბავშვო წიგნებს „ემილი და დეტექტივები“ (1928), „ცეროდენა და ანტონი“ (1931), „ორმაგი ლოტხენი“ (1949) და სხვ. 1957 მიანიჭეს გ. ბიუნერის პრემია.

კატა (*Oncorhynchus keta*), თევზი ორავულების გვარისა. მისი სხეულის სიგრძე 1 მ-მდეა, მასა 14 კგ-მდე. გავრცელებულია წყნარი ოკეანის ჩრდ. ნაწილში. იკვებება კიბოსნაირებით, მოლუსკებით, თევზებით. მწიფდება 4—5 წლისა. გამსვლელი თევზია. ტოფობისათვის შედის მდინარეში 1000 და მეტ კმ მანძილზე. აქვს მსხვილი ქვირითი (5—7 მმ დიამეტრისა), ნარინჯისფერი. გამრავლებისას „საქორწინოდ ირთვება“, განსაკუთრებით მამალი — სხეული უმუქდება, უჩნდება განივი მუქი ყოლოსფერი ზოლები, ზურგი უკუზიანდება, ხორცი საჭმელად უვარგისი

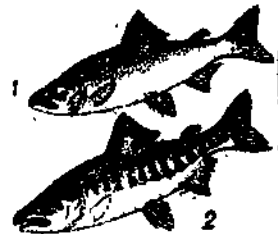

მამალი კატა: 1—ზღვაში ცხოვრების პერიოდში; 2—გამრავლების პერიოდში.

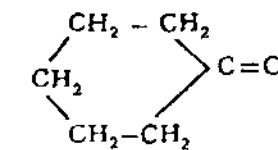

კეტონები. ციკლოპექსანონი.



ბ. კეშელავა.

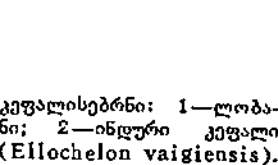

კეფალისებრნი: 1—ლობანი; 2—ინდური კეფალი (*Ellochelon vaigiensis*).

ხდება. ტოფობის შემდეგ იღუპება. პ. ძვირფასი სარეწაო თევზია. იყენებენ დამარილებულს, ამზადებენ ზურგიელს და კონსერვს, ქვირითისაგან — წითელ ხიზი-კალას. პ. იტანს აკლიმატიზაციას და ხელოვნურადაც მრავლდება.

კატაუტი (ინგლ. catgut, სიტყვასიტყვით — სიმი), წერილფეხა რქოსანი საქონლის ნაწლავებიდან დამზადებული ძაფი; მასალა ქირურგ. ნაკერისათვის. ქირურგ. ოპერაციების დროს იყენებენ შინაგანი ორგანოების გასაკერად და სისხლის ძარღვების გადასაკვანძავად.

კატაპი (საკ. სახელწ. კ ა ტ ი, სიტყვასიტყვით — აღმანი), მდ. ენისის შუა და აქვემო დინებაში მცხოვრები ხალხი (რუსურ, კრასნოიარსკის მხარე). რაოდ. 1200 კაცი (1970, აღწერა). ლაპარაკობენ კეტურ და რუს. ენებზე. XVII ს-ში შევიდნენ რუს. სახელმწიფოს შემადგენლობაში. მისდევდნენ ნადირობას და მეთევზეობას, ჩრდ-ში მებრძობას. ამჟამად კოლბებში გაერთიანდნენ. ვითარდება მეურნ. ახ. დარგები — მებაღეობა, სარძეო მე საქონლეობა.

კატანი, კ ა ბ თ მ ე თ ი ლ ე ნ ი, $CH_2=C=O$, კეტენების რიგის პირველი წევრი; რეაქციისუნარიანი უჯვრი ორგ. ნაერთი; პ. აირია, ტელ — 41°C, ტდ — 134,6°C; ეფექტური მაცეტილირებელი აგენტი; პ. ადვილად უერთდება წყალს და წარმოქმნის ძმარმჟავას, უერთდება აგრეთვე კეტონებს; მაგ.: პ-ისა და აცეტონისაგან მიიღება დიმიეთილ-მ-პროპიოლაქტონი. პ. ტოქსიკურობით უახლოვდება ფოსგენს. მრეწველობაში პ-ს ლებულობენ ძმარმჟავას ან აცეტონის პიროლინით კატალიზატორების თანაობისას. პ-ს იყენებენ მრეწველობაში აცეტილცელულოზის მიღებად. პროპიოლაქტონის სინთეზისათვის და სხვ.

კატი (სათავეში — დ ი დ ი კ ე ტ ი), მდინარე რუსურ კრასნოიარსკის მხარესა და ტომსკის ოლქში, მდ. ობის მარჯვ. შენაკადი. სიგრძე 1621 კმ, აუზის ფართ. 94200 კმ². სათავე აქვს ობ-ენისის წყალგამყოფ ტაობებში. მიედინება დას. ციმბ. ვაკეზე. ქვემოთში იყოფა მრავალ ნაკადად. მდ. ობს უერთდება ტოგურისა და ნარიმის ტოტებით. წყლის საშ. ხარჯი შესაბამისად 236 კმ³-ზე დაახლ. 502 მ³/წმ. წყალდიდობა იცის მაის-აგვ-ში. იყენება ოქტ. ბოლოს ან ნოემბრის დასაწყისში, ყინულძვრაა აპრ. ბოლოს ან მაისის დასაწყისში. სანაოსნოა დასახლ. პუნქტ უსტ-ბიორნოვოდ.

კატონი აჯანყება 1549, გლეხთა აჯანყება აღმოსავლეთ ინგლისში, რ-ის მიზეზი იყო ე. წ. შემოღობვა. დაიწყო ივნისში ნორფოკის საგრაფოში და გავრცელდა საფოკში და მეზობელ საგრაფოებში. აჯანყებულნი მოითხოვდნენ შემოღობვის საწინააღმდეგო კანონების მკაცრად დაცვას, საიჯარო გადასახადის შემცირებას, მეთედისა და ბატონყმური დამოკიდებულების გაუქმებას და სხვ. აჯანყებას სათავეში ჩაუდგა აზნაური რობერტ კეტი (Robert Ket). აჯანყებულებმა გაილაშქრეს ნორფოკის მთავარ ქ. ნორიჯზე და ქალაქის ღარიბების დახმარებით დაიკავეს იგი. დაქირავებული იტალ. და გერმ. ჯარების საშუალებით მთავრობამ აიღო ნორიჯი. 1549 აგვ. გლეხთა ლაშქარი დამარცხდა. აჯანყება სასტიკად ჩაახშვეს, ხელმძღვანელები და ასობით მონაწილე სიკვდილით დასაჯეს. 1549 ბოლოს გამოცემული კანონებით შემოღობვა ნებადართულად გამოცხადდა.

კატელე (Quételet) ლამბერ ადოლფ ფაკ (22. II. 1796, გენტი, — 17. II. 1874, ბრიუსელი). ბელგიელი მათემატიკოსი, ასტრონომი, მეტეოროლოგი, სოციოლოგი; მეცნ. სტატისტიკის ერთ-ერთი შემქმნელი. მათ. და ასტრონ. პროფესორი ბრიუსელში (1819). 1820-იდან ბელგ. მეცნ. აკად. წევრი, ხოლო 1834-იდან — მდივანი. 1832-იდან თავის მიერ დაარსებული ასტრონ.

და მეტეოროლ. ობსერვატორიის დირექტორი ბრიუსელში. 1841—74 მისივე ინიციატივით შექმნილი ბელგ. ცენტრ. სტატ. კომისიის თავ-რე; „ელემენტარული ასტრონომიის“ ავტორი. პ. პოზიტივიზმის პოზიციებიდან ამტკიცებდა, რომ სოც. ცხოვრება და ფიზ. მოვლენები ექვემდებარება ერთი რიგის კანონებს და ამიტომ ისინი მათ. სტატისტიკის ზუსტი მეთოდებით უნდა შესწავლონ. პ.-მ წამოაყენა ისეთი „საშუალო ადამიანის“ (homme moyen) ცნება, რ-საც საშუალო ფიზ., ინტელექტუალური და მორალური მონაცემები აქვს. პ.-მ დაამტკიცა, რომ ზოგიერთი მასობრივი საზ. მოვლენა (შობადობა, სიკვდილიანობა, ბოროტმოქმედება და სხვ.) ემორჩილება განსაზღვრულ კანონზომიერებებს. პ.-ს ნაშრომი „ადამიანისა და მისი უნარის განვითარების შესახებ ანუ სოციალური ფიზიკის ცდა“ მარქსმა შეაფასა როგორც „ჩინებული სამეცნიერო შრომა“. **კატლინსკაია** ვერა კაზიმირის ასული [დ. 28. IV (11. V). 1906, სევასტოპოლი], რუსი საბჭ. მწერალი. სკკპ წევრი 1927-იდან. ნაწარმოებებს აქვეყნებს 1928-იდან. პ.-ს პერსონაჟები სოციალიზმის მშენებელი ადამიანები არიან (მოთხრ. „ნატკა მიჩურინა“, 1929; რომანები „სიმბლეა“, 1934; „დღეები ჩვენი ცხოვრებისა“, 1952; „სხვაგვარად ცხოვრება არ ღირს“, 1960 და სხვ.). შექმნა ნაწარმოებები ლენინგრ. დამცველთა შესახებ: „მოთხოვნილები ლენინგრადელებზე“ (1944), „ალყაში“ (1947), სსრკ სახელმწ. პრემია, 1948) და სხვ. დაჯილდოებულია შრომის წითელი დროშის ორდენით.

კატოზანი, კარბონალის ჯგუფის შემკველი მონოსაქარიდები.

კატოზი, ა ც ე ტ ო ნ ე მ ი ა, ძროხისა და ცხვრის დაავადება, რ-ისთვისაც დამახასიათებელია ნივთიერებათა (ნახშირწყლების, ცილების, ცხიმების) ცილის მოშლა. ლაქტაციის მე-2—მე-6 კვირას ავადდება მალალპროლუქტიული ძროხა, ხოლო დოლის დაწყებამდე 1—2 კვირით ადრე — მალალნაყოფიერი ცხვარი. დაავადებულ ცხოველს მადა ეკარგება, ხდება, ემჩნევა ნერვული აშლილობა, პერისტალტიკისა და საჭმლის მომხელებელი ჯირკვლების სეკრეციული მოქმედება შესუსტებული აქვს, სისხლში, შარდსა და რძეში მომატებულია კეტონური სხეულები, დაქვეითებულია სარძეო პროდუქტიულობა, ღვიძლის ფუნქცია დარღვეულია. თუ დროულად არ ვუმკურნალებთ, ცხოველი შეიძლება დაიღუპოს. მ კ უ რ ნ ა ლ ო ბ ა: დიეტა, გლუკოზის მიყვანა, პორმონული პრეპარატები. პ რ ო ფ ი ლ ა ქ ი ე კ ა: კვებისა და მოვლა-შენახვის წესების დაცვა.

კატონავი, კლასი ორგანული ნაერთებისა, რ-ებიც შეიცავენ ორ ორგ. რადიკალთან დაკავშირებულ კარბონილის ჯგუფს $>C=O$. განასხვავებენ ალიფატური (ცხიმოვანი), ალიციკლური, არომატული და პეტეროციკლური რიგის პ.-ს. მაგ., უმარტივესი ალიფატური რიგის პ.-ია აცეტონი CH_3COCH_3 , არომატული რიგის პ.— ბენზოფენონი $C_6H_5COC_6H_5$, არსებობს არასიმეტრიული პ., რ-ებიც შეიცავენ სხვადასხვა რადიკალს R და R', მაგ., ცხიმოვანი-არომატული პ.—აცეტოფენონი $C_6H_5COCH_3$. ცნობილია აგრეთვე ციკლური პ., სადაც CO ჯგუფი ციკლშია ჩართული, მაგ., ციკლოპექსანონი. მრეწველობაში პ.-ს ლებულობენ მეორადი სპირტების დეჰიდირებით, კარბომაჟვა კალციუმის მარილების თერმული დაშლით, ნახშირწყალბადების ფანჯვით და მრ. სხვა ხერხით.

პ.-ს მრეწველობაში იყენებენ გამსხნელად, აგრეთვე ნედლეულად, მრავალი ორგ. ნაერთის სინთეზისათვის.

ლიტ.: Несмеянов А. Н., Несмеянов Н. А., Начала органической химии, кн. 1—2, М., 1969—70.

კატრისი, სოფელი ვაზბეგის რ-ში (კობის სოფსაბჭო), თრუსოს ხეობაში, მდ.

თერგის მარცხ. ნაპირზე. ზ. დ. 2120 მ, ყაზბეგიდან 32 კმ. კობის სერგო ორჯონიკიძის სახ. კოლ-ბა (მეცხვარეობა). რეაწლ. სკოლა სოფ. ყანობში (16 კმ).

კატური ანა, განეკრძობებით მდგომი ვნა. გავრცელებულია რსფსრ კრასნოიარსკის მხარის ტურუხანსკისა და ბაიკიტის რ-ნებში. ლაპარაკობს 90მ კაცი (1970, აღწერა). დამახასიათებელია მაგარი და რბილი ხმოვნების დაპირისპირება, გარჩეულია ტონები. ძირითადად ავღუტინაციური ენაა, დასტურდება ფუძის ფლექსია და ინკორპორაცია. სახელებში გარჩეულია გრამატიკული კლასი. ზმნას აქვს პირის, კლასის, რიცხვის, დროის, კილოს, ასპექტისა და გარდამავლობის კატეგორიები. თანამედროვე პ. მ. ა. 2 დიალექტი აქვს: იმბატური და სიმური (ლაპარაკობს ათიოდე კაცი).

კეფალინაპარნი (Mugilidae), თევზების ოჯახი ცეფალინაირთა რიგისა. აქვთ ფართო ქერცული და ფარული წარბელებული 35-40 სმ, იშვიათად 70-90 სმ-მდე სიგრძის და 6-7 კგ-მდე სხეული, ძალიან წვრილი კბილები, პატარა პირი; ზურგზე 2 ფარული. ოჯახში 15 გვარის 100-ზე მეტი სახეობაა. ბინადრობენ უმთავრესად ტროპ. და თბილი ზღვების სანაპირო მუხლამო წყალში. სსრკ-ში კ-მა 1 გვარის (Mugil) 8 სახეობა გვხვდება. შავ ზღვაში ბინადრობს კეფალი (M. cephalus), ოქროსფერი კეფალი (M. auratus), მახვილცხვირა კეფალი (M. saliens) და სხვ. შავი ზღვის საქართვე. სანაპიროებზე რაოდენობით გვხვდება მეტია კეფალი. პ. რეწვისა და სპორტ. ტერის ობიექტია.

კეპტონი (Caxton) უილიამ (დაახლ. 1422-1491), ინგლისელი პირველმეტყველი. ბევრს მოგზაურობდა. ფლანდრიაში გაეცნო ბეჭდვის საქმეს და შემდეგ უესტმინსტერში დააარსა სტამბა. აქ იგი ბეჭდავდა ანტი. მწერალთა ნაწარმოებების, ფრანგ, დანიური და სხვ. ძეგლების თარგმანებს, აგრეთვე საკუთარ თარგმანებს (პირველი ინგლ. ნაბეჭდი წიგნი „მოთხრობები ტროის ისტორიიდან“, 1475). კ-მა დაესტამბა აგრეთვე ფ. ჩოსერის „კენტერბერიული მოთხრობები“, ტ. მელორის „ართურის სიკვდილი“, ტრაქტატები, ფილოს. გამოკითხვები და სხვ. ხშირად თვითონ იყო რედაქტორიც და წინასიტყვაობის ავტორიც.

კეპალაპა ბონდო კონსტანტინეს ძე (დ. 22. IX. 1908, სოფ. ტალერი, ახლანდ. გეგეჭორის რ-ნი), ქართველი საბჭ. პოეტი. სწავლობდა ქუთ. რეალურ სასწავლებელში, ქუთ. პედ. ინ-ტში (1935-36). მასწავლებლობდა 15 წლის განმავლობაში, მუშაობდა ქუთ. თეატრში, რ-საც ხელმძღვანელობდა კ. მარჯანიშვილი. პირველი ლექსი 1923 გამოაქვეყნა, ლექსთა პირველი წიგნი - 1950. ეკუთვნის ლექსთა კრებულები „გულის პასუხი“ (1955), „ჩემი რჩეული“ (1959), „ვარდის სტუმარი“ (1961), „ჩემო კარგო ქვეყანა“ (1965), „ცათ. მაღალო“ (1969), „წუთიდან წუთამდე“ (1976). კ-ს ლექსები თარგმნილია რუს. ენაზე (კრებულები „მაღლარის ყლორტები“ და „მაღალი ცა“).

თბზ.: რჩეული, თბ., 1973.

კეპალაპა ვლადიმერ ანტონის ძე (დ. 24. VIII. 1893, თბილისი), ქართველი საბჭ. გრაფიკოსი. საქ. სსრ ხელოვნ. დამს. მოღვაწე (1958). თბილ. სახატვრო აკადემიის პროფესორი 1943-იდან. ნამუშევრები: „სტალინი ქართველ გლეხებთან“ (1928), „კასპის ცემენტის ქარხანა“ (1932), „ჩაის კრეფა“ (1930, ლითოგრაფია), „კვირიკეთი, ჩაის პლანტაციები“ (1940, მონოტიპი), „თბილისის ახალი სანაპირო“ (1942), „ბორჯომის ხეობა“ (1955), „ქვიზხეთი“ (1956) და სხვ.

კეპოკოვი ალიმ ფშემახის ძე [დ. 9 (22). VII. 1914, სოფ. შალუშკა, ახლანდ. ჩეგემის რ-ნი, ყაბ.-ბაღყ. ასსრ], ყაბარდოელი საბჭ. პოეტი. ყაბ.-ბაღყ. ასსრ სახ.

პოეტი (1964); სკკპ წევრი 1941-იდან. 1971-იდან სსრკ მწერალთა კავშირის მდივანია. ხაწარმოებებს აქვეყნებს 1934-იდან. კრებულებში „მხედრის გზა“ (1946), „ახალგაზრდობის მიწა“ (1948), „ლექსები და პოემები“ (1956) და სხვ. ასახა სამშულო ომის პერიოდი, სოციალ. მშენებლობა ომის შემდეგ, ყაბარდოელი ხალხის ყოფა. ავტორია დილოგიისა „მწვერვლებს არა სძინავთ“ („მშვენიერი გაუღებია“, წგნ. 1-2, 1960; „მწვანე ნახევარმოვარე“, 1966; ა. მ. გორკის სახ. რსფსრ სახელმწ. პრემია, 1968). სსრკ VII-VIII მოწვევების უმაღლესი საბჭოს დეპუტატი. პ. დაჯილდოებულია 5 ორდენითა და მედლებით.

კეჩი (ინგლ. ketch), ორანძიანი აფრიანი გემი, რ-საც კიჩოს ანდა საჭის ლერძის წინა აქვს. კ-ის ტიპის საილქრო აღჭურვილობა (ბერმუდის ან გაფელის) აქვს ზოგიერთ თევზსაჭერ გემს, დიდ სპორტ. იახტებს.

კეჩკემატი (Kecskemét), ქალაქი უნგრეთში, დუნაისა და ტისის შუამდინარეთში. ბაჩ-კიშკუნის მედიეს აღმ. ცენტრი. 90 ათ. მცხ. (1976). მეპალეობის, მევენახეობისა და მეტოხტეობის დიდი რ-ნის ცენტრი. კვების მრეწვე. ლითონსამუშაოთა, მავნიტოფონის, ფხვსაცმლის წარმოება. სოფ. მეურნ. სამეცნ.-კვლ. ინ-ტი.

კეჩუა, კ ი ჩ უ ა, კ ე შ უ ა, ყველაზე მრავალრიცხოვანი თანამედროვე ინდიელი ხალხი სამხრ. ამერიკაში. შეადგენენ პერუს, ბოლივიის, ეკვადორის მოსახლ. მნიშვნელოვან ნაწილს. ცხოვრობენ აგრეთვე ჩრდ. ჩილესა და არგენტინაში. საერთო რაოდ. დაახლ. 12,5 მლნ. კაცი (1973, შეფასება). ლაპარაკობენ კეჩუა ენაზე. რელიგიით უმეტესობა კათოლიკეა, ინარჩუნებენ წინაქრისტიანული რწმენის გადმონაშთებსაც. ინკების სახელმწიფოს წარმოქმნამ ხელი შეუწყო კ-ს ტომების ეთნ. შეკავშირებას. XVI ს-ში ესა. დაპყრობებმა გამოიწვია კ-ს ტომობრივი მიჯნების მოშლა, განაშთ. მოძრაობის განვითარება და ერთიანი სახ. ენის ჩამოყალიბება. პ. ხალხის ფორმირებაში დიდი როლი ითამაშა XVIII ს. 80-იან წლებში ტუპაკ ამარუს აჯანყებამ. კოლონიზაციის ბოლო ეტაპზე (XIX ს. I ნახ.) შეიქმნა პ. ეროვნება, რ-შიც მრავალი ეთნ. ჯგუფი შევიდა. წამყვანი დარეკა სოფ. მეურნ.; მცირერიცხოვანი მუშათა კლასი ძირითადად დაკავებულია მსუბუქ და სამთო მრეწველობაში.

ლიტ.: Народы Америки, т. 2, М., 1959.

კეჩუთის ძალი, იხ. ჯავახეთის ქედი.

კეცი, თიხის ან თირის (რბილი ნაცრისფერი ქვა) ბრტყელი, მრგვალი, დაბალკიდიანი ტურჭელი. იხმარება პურეულის გამოსაცხობად. კ-ს ძველთაგანვე ქალი ამზადებდა, მაგრამ კერამ. წარმოების ისეთ ცენტრებში, სადაც თიხის ტურჭელს ამზადებდნენ ბაზარზე გასატანად, ამ საქმიანობას მამაკაცები მისდევდნენ. დას. საქართველოში და აღმ. საქართველოს მთაში პ. დღესაცაა შემორჩენილი.

ლიტ.: ბოჭორი შვილი ლ., ქართული კერამიკა, [ტ.] 1 - კახური, თბ., 1949.

კეცხოველი, შ. ზანდუკელი.

კეცხოველი ვლადიმერ (ლადო) ზაქარიას ძე [2 (14). I. 1876, სოფ. თლია, გორის მაზრა, - 17 (30). VIII. 1903, თბილისი], პროფესიონალი რევოლუციონერი, რსდმპ ლენინურ-ისკრული ორგანიზაციების ერთ-ერთი დამაარსებელი ამიერკავკასიაში. 1889-91 სწავლობდა გორის სასწავლებელში. 1891 ჩაირიცხა თბილ. სას. სემინარიაში. აქვე ჩაება მოსწავლეთა არალეგალურ წრეში. 1893 დეკ-ში ხელმძღვანელობდა სემინარიელთა გაფიცვას, რის გამოც სემინარიიდან გარიცხეს. 1894 ჩაირიცხა კიევის სას. სემინარიაში, საიდანაც რევ. საქმიანობისათვის დაითხოვეს (1896), დააპატიმრეს და 3 თვის შემდეგ საქართველოში გადმოსახლეს პოლიციის ზედამხედველობის ქვეშ.

1897 ფარულად ჩამოვიდა თბილისში და ს.-დ. ორგანიზაციის „მესამე დასის“ წევრი გახდა. 1900 იანვარში რსდმპ თბილ. კომიტეტის დავალებით ბაქოში ჩავიდა, სადაც 1901 მისი აქტ. მონაწილეობით დაარსდა ლენინურ-ისკრული მიმართულების რსდმპ ბაქოს კომიტეტი და არალეგალური სტამბა „ჩინა“. 1902 სექტ. დააპატიმრეს ბაქოში, შემდეგ გადაიყვანეს თბილისში, მეტეხის ციხეში, სადაც პოლიტ. პატიმართა შორის რევ. პროპაგანდას ეწეოდა. 1903 წ. 14-15 ივლ. კ-ის მეთაურობით მოეწყო პატიმართა გაფიცვა. 1903 წ. 17 აგვ. პ. მოსყიდულმა გუმბაგმა მოკლა ციხის საკანში.

კ-ის დაღუპვის გამო რსდმპ კავკ. კავშირის თბილ. და ბაქოს კომიტეტებმა გამოსცეს პროკლამაციები ქართ., რუს. და სომხ. ენებზე, კავკ. კავშირმა მის ხსოვნას მიუძღვნა ბროშურა „ლადო კეცხოველი, მისი ცხოვრება და რევოლუციური მოღვაწეობა“; თბილისში დაიდგა ძეგლი, მისი სახელი ეწოდა მრავალ კოლ-ბას და ქუჩას.

ლიტ.: გეგეშიძე ზ., ლადო კეცხოველი (ბიოგრაფიული ნარკვევი), თბ., 1977.

კეცხოველი, შ. გეგეშიძე.

კეცხოველი ნიკოლოზ (ნიკო) ნიკოლოზის ძე (დ. 26. XII. 1897, სოფ. ტყვიავი, ახლანდ. გორის რ-ნი), ქართველი საბჭ. ბოტანიკოსი, მწერალი და საზოგადო მოღვაწე, ბოტანიკური სკოლის ერთ-ერთი დამაარსებელი საქართველოში. ბიოლ. მეცნ. დოქტორი (1937), საქ. სსრ მეცნ. აკად. აკადემიკოსი (1941), საქ. სსრ მეცნ. დამს. მოღვაწე (1945). სკკპ წევრი 1940-იდან. 1926 დამთავრა თბილ. უნ-ტის პედ. ფაკ-ტის საბუნებისმეტყველო განყბა. 1929-იდან თსუ-ის ბოტანიკის კათედრის დოცენტი, ხოლო 1933-იდან - ამ კათედრის უცვლელი გამგე. იყო საქ. სსრ მეცნ. აკად. სას.-სამ. განყბის თავ-რე (1942-57), ბიოლ. განყბის თავ-რე (1957-63), ვიცე-პრეზიდენტი (1943-45), თსუ-ის რექტორი (1945-52). 1963-იდან საქ. სსრ მეცნ. აკად. ბოტან. ინ-ტის დირექტორი, საქ. სსრ ბოტან. საზ-ბის დაარსების ერთ-ერთი ინიციატორი (1958) და უცვლელი თავ-რე. ქსე-ის მთავარი სარედაქციო კოლეგიის წევრი. ძირითადი შრომები ეხება საქართველში გვანარის გეობოტანიკურ, ბოტან.-გეოგრ. და სისტემ. გამოკვლევას, მის თანამედროვე მდგომარეობას, აღდგენისა და დაცვის პრობლემებს. აქვს მრავალი ლიტ. ნარკვევი, ნოველა და მოთხრობა („თოვლიან მთებში“, 1927; „ცხრათავალა მზის ქვეშ“, 1968; „მორბის არაგვი არაგვიანი“, 1971; „არსიანიდან მოვდივარ, მომიხარია“, 1974, რუსთაველის სახ. პრემია, 1975; „მეცხრე მთაც გადავიარე“, 1976; „კიდევაც დაიზრდებიან“, 1978). თავის მხატვრულ ნაწარმოებებში პ. გვევლინება როგორც ბიოლოგი და მეცნიერების პოპულარიზატორი, ბუნების სიმ-



ქვის კაცი. წულუკიძის რაიონი სოფ. ბესევრი. საქართველოს სახელმწიფო მუზეუმი. თბილისი.



მ. კეცხოველი.



ნ. კეცხოველი.

მ. კეცხოველი. „ბორჯომი. ლიკანი“. 1955.





შავი კეწურა.

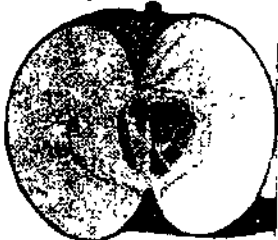

კეწურა.

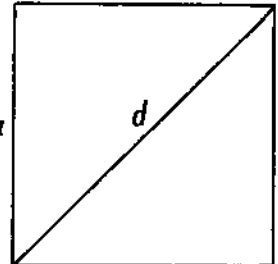

კვადრატის გვერდი: a—კვადრატის გვერდი; d—დიაგონალი; $d = \sqrt{2}a \approx 1,41a$, ფართობი $S = a^2 = d^2/2$.

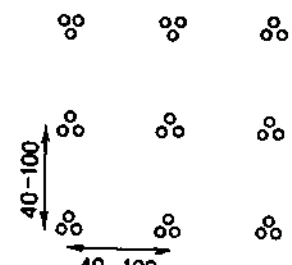

კვადრატულ-ბუდობრივი თესვა. თესვის განლაგება და მჭკრივების მდებარეობა (მწ-ბით) კვადრატულ-ბუდობრივი თესვის დროს.

დიდრეთა და მშობლიური მხარის ღირს-შესანიშნაობათა დამცველი. მიღებული აქვს საკავში. საზ-ბა „ცოდნის“ პრემია (1975), თსუ-ის პრემია (1975). საქ. სსრ I—III მოწვევების უმაღლესი საბჭოს დე-პუტატი. დაჯილდოებულია 3 ლენინის ორდენით, 3 შრომის წითელი დროშის ორ-დენით, „საპატიო ნიშნის“ ორდენით, ი. გოგებაშვილის სახ. (1960), ი. ჯავახი-შვილის სახ. (1970) და სხვ. მედლებით.

თბზ.: კულტურულ მცენარეთა ზონები სა-ქართველოში. თბ., 1957; მასალები კულტურ-ულ მცენარეთა ზონალობის შესასწავლად კავკასიონზე, ტფ., 1928; მეკრდში დაჭრილი ბუნება, თბ., 1973; მომავლისკენაც გაიხედეთ, თბ., 1974; სარველა მცენარეები და მათთან ბრძოლა, ტფ., 1924; საქართველოს მცენარე-ული საფარი, თბ., 1959; საქართველოს მცე-ნარეულობის ძირითადი ტიპები, ტფ., 1935.

ლიტ.: ნიკო კეცხოველი. ბიობიბლიოგრა-ფია, თბ., 1978. შ. ლორთქიფანიძე. **კაცხოსელი** სევერიან ნიკოლოზის ძე (14. XII. 1906, სოფ. ტყვიავი, ახლანდ. გორის რ-ნი, —31. V. 1980, თბილისი), ქართველი საბჭ. გრაფიკოსი. საქ. სსრ დამს. მხატვარი (1962). სწავლობდა თბილ. სახატვრო აკ-ადემიაში (1926—30). მუშაობდა წიგნის გრა-ფიკასა და ლითოგრაფიაში, ქმნიდა პორ-ტრეტებს. ნამუშევრებიდან აღსანიშნავია: ვაჟა-ფშაველას, (1933), ა. წერეთლის (1933) პორტრეტები, „ვაჟა-ფშაველა მო-ნადირე“ (1933, საქ. სსრ ლიტ. მუზეუმი), გრაფიკულად გააფორმა ვეფხისტყაოსანი (1947) და სხვ.

კეწურა (*Empetrum*), მცენარეთა გვარი კეწურასებრთა ოჯახისა. მარადმწვანე (ფოთოლს ინარჩუნებს 3—5 წელს) ქონ-ღარა, გართმხული ბუჩქები. შეიცავს 16-მდე სახეობას, რ-იც გავრცელებულია ჩრდ. ნახევარსფეროში, სამხრ. ანდებში, ატლანტის ოკეანის სამხრ. ნაწილში მდე-ბარე კეცხა და ანტარქტიკაში. იზრდება ბარისა და მთის ტუნდრაში (გოლცებზე), ტყე-ტუნდრაში, სფაგნუმის ტაობებში, წიწვოვან ტყეებში, ალპურ სარტყელში და სხვ. სინათლის მოყვარული და მიკო-ტროფული მცენარეებია. სსრკ-ში 7 სახეო-ბაა, მათგან ერთი ენდემური. უფრო მე-ტად ცნობილია შ ა ვ ი ძ ი ქ. (*E. nigrum*). საქართველოში და მთელ კავკასიაში იზრდება კ ა ვ კ ა ს ი უ რ ი ქ. (*E. caucasicum*); აქვს წვრილი დაკლაკნილი ტოტები და წვეროსკენ შევიწროებული ჯირკვლოვან-ბუსუსიანი მოფითალო-მწე-ანე ფოთლები. იზრდება მეტწილად ალპურ ხალებზე, სუბნივალური სარტყლის ღორ-ლიან ადგილებში, კლდეებზე და სხვ. ქ-ს ნაყოფი შეიცავს C ვიტამინს, იჭმება. სამ-კურნ. და დეკორ. მცენარეებია.

შ. სახოკია. **კეწურასებრნი** (*Empetraceae*), ორლებ-ნიან მცენარეთა ოჯახი. გავრცელებულია ორივე ნახევარსფეროს ზომიერი ჰავის ზონაში, არქტიკასა და ანტარქტიკაში. შე-იცავს 3 გვარს: ცერატიოლას (*Ceratiola*, 1 სახეობა), კორემას (*Corema*, 2 სახეობა) და კეწურას (16 სახეობა). მარადმწვანე ქონდარა ბუჩქებია. საქართველოში და საერთოდ სსრკ-ში გვხვდება ამ ოჯახის 1 გვარი — კეწურა. კულტივირებულია *Corema album*.

შ. სახოკია. **კეწურა** (*Koeleria*). მრავალწლოვანი, იშვიათად ერთწლოვანი ბალახების გვარი მარცვლოვანთა ოჯახისა. მკვრივ ან მერხერკორდოვანი თავთავიანი მცენარე-ებია. 60-მდე სახეობა გავრცელებულია ორივე ნახევარსფეროს ზომიერი ჰავის ზონაში. სსრკ-ში 30-მდე სახეობაა, საქარ-თველოში 11; უმრავლესობა იზრდება დაბლობიდან მთის ზედა სარტყლამდე — ველებსა და მდელოებზე, ბუჩქნარებში, ქვიან ფერდობებზე, 4 სახეობა კი სუბალპ. და ალპ. სარტყელში; მაღალმთის მდელო-ებზე უფრო ხშირია გვალვამდე მდე-ლი ი დ ყ ვ ა ვ ი ლ ა ქ. (*K. macrantha*, ადრე *K. gracilis*) და კ ა ვ კ ა ს ი უ რ ი ქ. (*K. caucasica*). საქართველოს ენდემი ა ლ ბ ო ვ ი ს ქ. (*K. albovii*) იზრდება

აჭარისა და გურიის ალპ. სარტყელში. ქ-ს სახეობები ნაკლებმნიშვნელოვანი საძოვ-რის ბალახია. შ. სახოკია. **კეწურა**, სოფელი აჭარის ასსრ ქობუ-ლეტის რ-ნში (ჭახათის სოფსაბჭო), მდ. კინტრიშის მარცხ. ნაპირზე. ზ. დ. 300 მ, ქობულეთიდან 17 კმ. ჭახათის კოლ-ბა (მე-ჩაიეობა, მეციტრუსეობა, მეხილეობა). საშ. სკოლა-ინტერნატი სოფ. ჭახათში (1 კმ).

კეწვი, სოფელი სამხრ. ოსეთის აო ცხინ-ვალის რ-ნში (ქურთის სოფსაბჭო), მდ. დიდი ლიახვის მარჯვ. ნაპირზე. ზ. დ. 960 მ, ცხინვალის 10 კმ. კოლ-ბა (მებაღე-ობა, მემინდვრეობა, მეცხოველეობა). საშ. სკოლა, ბ-კა, კლუბი.

წყაროებში პირველად მოხსენიებულია (კეხვის ციხე) XVI ს-ში, როცა ქვეყანაში გაბატონებულ ოსმალებს აუჯანყდა მეფე სიმონ I და ოსმალეთილი ვახტანგ მუხ-რანბატონი კეხვის ციხეში ჩასვა. 1625 გი-ორგი სააკაძემ სპარსელებთან ბრძოლის წინ კეხვის ციხეც გაამაგრა. 1745 ციხე აო-ლო მეფე თეიმურაზ II-მ და დააბატიმრა აქ გამაგრებული სამეფო ხელისუფლების მოწინააღმდეგე ფეოდალის გივი ამილახ-რის მომხრენი. XVIII ს. ბოლომდე კეხვის ციხემ არაერთჯერ განიცადა ლეკი ფეო-დალების თავდასხმები. ციხე აღმართულია მდ. ლიახვის მარჯვ. მხარეს, მაღალი მთის წვერზე. თავდაპირველად აქ იდგა დიდი კოშკი, რ-საც სამხრ-ით გალავანი ჰქონდა მიშენებული. მოგვიანებით ციხე ბევრჯერ გაამაგრეს და გაადიდეს, ააგეს ახ. გალავანი და კოშკები. ციხეს ჰქონდა დიდი ტყვადობის წყალსაცავი. შესასვლე-ლი დას. მხრიდან აქვს. ციხის ტერიტორი-აზე მრავალსართულიანი კოშკის ქვედა ნაწილში შემორჩენილია სხვადასხვა და-ნიშნულების ნაგებობათა ნაშთები.

წ. გვასალია. შ. ხალარაძე.



კეხვის ციხე. შუა საუკუნეები

კეწვის არხი, სარწყავი სისტემა ალმ. საქართველოში, შიდა ქართლში. იწყება ჯავის რ-ნში, მდ. დიდი ლიახვის მარჯვ. ნაპირიდან. მიემართება მდინარის პარა-ლელურად სამხრ-კენ, შემდეგ — სამხრ.-დას-კენ, გადადის მდ. ალმ. ფრონის ხეობა-ში და მთავრდება სოფ. ხეთაგუროვთან. სიგრძე 27 კმ. ექსპლუატაციაშია 1948-იდან. რწყავს ცხინვალის (1583 ჰა), ზნა-ურის (2194 ჰა), გორისა (666 ჰა) და ჯა-ვის (51 ჰა) რ-ნების ბალ-ვენახებსა და ყა-ნებს. ი. აფხაზავა.

კეწვი, სოფელი ქარელის რ-ნში, მდ. ძამის მარჯვ. ნაპირზე. სოფსაბჭოს ცენტრი (სოფლები: ქ., ვედრება, თათა-ნანათუბანი, კლდუ, კრობანი, სამწერისი, სანებელი, ქობესანთუბანი). ზ. დ. 670 მ, ქარელიდან 6 კმ. მეხილეობის საბჭ. მე-ურნეობა. საშ. სკოლა, კლუბი (კინოდანად-გარი), ბ-კა, მეღებუქელი, კავშირგაბმ. განყ-ბა. წყაროებში პირველად მოხსენიებულია XVII ს-ში. სოფლის სამხრ-ით, გორაკზე, სამების ეკლესია (XIX ს.) დგას; აშენე-ბულია ძვე. ეკლესიის ადგილზე (შემორ-ჩენილია მისი ცალკეული ფრაგმენტები). **კეწვისანი**, სოფელი ადიგენის რ-ნში (ჭე-ჭლის სოფსაბჭო), არსიანის ქედის ალმ. კალთაზე, მდ. ქვაბლიანის მარჯვ. მხა-რეს. ზ. დ. 1600 მ, ადიგენიდან 20 კმ. მო-ხის მეხორცეობა-მერძეეობის საბჭ. მე-

ურნ. (მემცენარეობა). დაწყ. სკოლა. რგაწლ. სკოლა სოფ. ჰეჭლაში (3 კმ). ბ-კა, მეღებუქელი. **კეწვი**, ძვე. ქართული ვაშლის ჯიში. გავ-რცელებულია ქართლში, მესხეთში, კახე-თში, რაჭა-ლეჩხუმსა და სამხრ. ოსეთში. ხე სწრაფად იზრდება, აქვს ძლიერ გადა-შლილი ვარჯი. მსხმოიარობას იწყებს მე-6—მე-7 წელს, უხვმოსავლიანია (სრულ-მოსავლიანი ხე საშ. 700—800 კგ იძლევა), მეწლეა. ნაყოფი მსხვილი ან საშ. ზო-მისაა, ფერად უფრო მომწვანო-მოყვითა-ლოა, ზემოდან წითლად შეფერილი, მასა 190 გ. აქვს სქელი, უხეში და მკვრივი კანი, მოთეთრო-მომწვანო, წვნიანი, უარობატო რბილობი. კრეფენ ოქტ. II ნახევარში. სარ-დაფის პირობებში ინახება მეორე მოსავ-ლის აღებამდე. ტრანსპორტაბელურია.

შ. ახვლედიანი. **კეწვა** (*Equus quagga*). ზებრის ერთ-ერთი სახეობა. გავრცელებულია სამხრ. აფრიკაში. აერთიანებს 5 ქვესახეობას: ჩ ვ ე უ ლ ე ბ რ ი ვ ქ-ს (*E. qu. quagga*), სხვა ზებრებისაგან განსხვავებით, სხეულ-სა და კიდურებზე განივი ზოლები სუსტად აქვთ განვითარებული. დაახლოებით 1860 განადგურდა, ხოლო მისი უკანასკნელი ეგზ. ამსტერდამის ზოოპარკში 1883 დაი-ღუბა; ბ უ რ ჩ ე ლ ი ს ზ ე ბ რ ა (*E. qu. burchelli*) 1910 მისობს; ჩ ა კ მ ა ნ ი ს ზ ე ბ რ ა (*E. qu. antiquorum*), ს ე ლ უ ს ი ს ზ ე ბ რ ა (*E. qu. selousi*) და გ რ ა ნ ტ ი ს ზ ე ბ რ ა (*E. qu. boehmi*) გვხვდება როგორც ბუნებაში, ისე ნაკრძა-ლებში.

კვადრანტი (ლათ. quadrans, ნათ. ბრ. quadrantis — მეოთხედი ნაწილი), 1. სი-ბრტყის ქ. — ერთ-ერთი იმ ნებისმიერი 4 არიდან (კუთხიდან), რ-ებიც მიიღება სი-ბრტყეზე ორი ურთიერთპერპენდიკულარუ-ლი წრფის გადაკვეთით, როდესაც ეს წრფე-ები მიღებულია საკოორდინატო ღერძე-ბად; 2. წრის ქ.—90°-გრადუსიანი ცენ-ტრ. კუთხის სექტორი, წრის 1/4 ნაწილი.

კვადრატი (ლათ. quadratus — ოთხკუ-თხა), 1. ტოლგვერდ მართკუთხედი. ქ. წე-სიერი მრავალკუთხედაა. 2. a რიცხვის ქ.— ნამრაველი $a \cdot a = a^2$. ამ ნამრაველი გამოი-სახება იმ კვადრატის ფართობი, რ-ის გვერდია a . სახელწ. აქედანაა. **კვადრატი** პ ო ლ ი გ რ ა ფ ი ა შ ი, წრფე-ვი ზომის ერთეული, რ-საც იყენებენ შრიფ-ტის, ანაწყოების ფორმატისა და სხვ. გასა-ზომად. 1 ქ. = 4 მ პუნქტს = 18,0412 მმ. ქ-ს უწოდებენ აგრეთვე სტრიქონში დიდი ხარვეზების შესავსებ სახარვეზო მასალას.

კვადრატულ-ბუდობრივი თესვა, სა-სოფლო-სამეურნეო კულტურების თესვის ერთ-ერთი წესი, რ-ის დროსაც რამდენიმე ცალ თესვს ყრიან კვადრატის (მართკუ-თხედის) კუთხეებში. დასათესად იყენებენ სპეც. მანქანებს (სკნკ-4, სკნკ-6, სტბ-4ა და სხვ.). ასეთი წესით თესვის დროს წე-კლები თესლი ინარჩუნება, ვიდრე სხვა წე-კთხეებში. ასე თესვენ სიმინდს, მზესუმ-ზირას, ბამბას, ზოგიერთ ბოსტნეულს და სხვა სათონს კულტურას.

ბ. ქეშელაშვილი. **კვადრატული გადანა**, ს ტ ა ნ დ ა რ-ტ უ ლ ი გ ა დ ა ხ რ ა x_1, x_2, \dots, x_n სიდი-დეებისა a სიდიდისაგან—კვადრატული ფე-სვი $[(x_1 - a)^2 + (x_2 - a)^2 + \dots + (x_n - a)^2] / n$ გამოსახულებიდან. ქ. ბ-ს უმცირესი მნიშ-ვნელობა აქვს მაშინ, როდესაც $a = \bar{x}$, სა-დაც \bar{x} არის x_1, x_2, \dots, x_n სიდიდეების საშ. არითმეტიკული: $\bar{x} = (x_1 + x_2 + \dots + x_n) / n$. ამ შემთხვევაში ქ. ბ. შეიძლება გამოყენე-ბულ იქნეს როგორც x_1, x_2, \dots, x_n სიდიდე-ების გაბნევის ზომა. ხმარობენ აგრეთვე ქ. ბ-ის უფრო ზოგად ცნებას — ა წ ო ნ ი ლ ქ. ბ-ს: $\sqrt{[p_1(x_1 - a)^2 + \dots + p_n(x_n - a)^2] / (p_1 + p_2 + \dots + p_n)}$ სადაც p_1, p_2, \dots, p_n რიცხვებით აღნიშნუ-ლია x_1, x_2, \dots, x_n სიდიდეების შესაბამისი წონა. აწონილი ქ. ბ. უმცირეს მნიშვნელო-

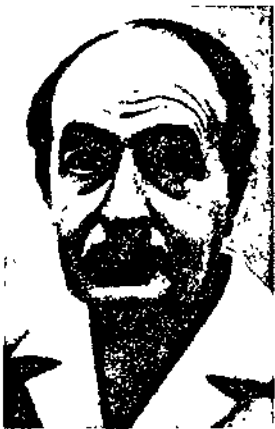

ს. კვაზიმოდო.

კვაზიმოდო (კვაზი... და იმპულსი), ვექტორული სიდიდე, რ-იც ახასიათებს კვაზინაწილაკების (მაგ., კრისტ. მესრის პერიოდულ ველში მოძრავე ელექტრონის) მდგომარეობას.

კვაზიმოდო (Quasimodo) სალვატორე (20. VIII. 1901, სირაკუზა, - 14. VI. 1968, ნეაპოლი), იტალიელი პოეტი. ნობელის პრემიის ლაურეატი (1959); მშვიდობის საერთაშ. საბჭოს წევრი (1950). პირველი ლექსები გააერთიანა კრებულში „წყალი და მიწა“ (1930); მასში პერმეტიზმის პოეზიის განწყობილებანი ბატონობს. კრებულში „ჩაბირული პოეზია“ (1930-32) კ-მ გამოიყენა სიცილიური მითები და ლექსები, გააცოცხლა ბავშვობის მოგონებები და თავისებური სიცილიური რიტმები. კრებულს „ერატო და აპოლიონი“ (1936) და „ლექსები“ (1938) ახასიათებს განსაკუთრებით დახვეწილი ბგერითი მხარე და სიტყვა, მათელი სულისკვეთის განწყობილებანი, კ-ს პოეზიის შემდგომი ევოლუცია განსაზღვრა ხალხთან სიახლოვემ, ცხოვრების ზედმიწევნითმა ცოდნამ. წინააღმდეგობის მოძრაობისა და ომის შემდგომ წლებში კ-ს პოეზიაში გაჩნდა დანტიკული „ჯოჯოხეთის“ სახეები და მოტივები; კრებულში „დღი-სიდიდე“ (1947) თავმოყრილია ანტიფაშისტური ლექსები. ღრმა პატრიოტიზმით გამოირჩევა კრებ. „ცხოვრება სიზმარი არ არის“ (1949), „ყაღბი და ჭეშმარიტი სიმწვანე“ (1954), „შეუღარებელი მიწა“ (1958). უკანასკნელ წიგნში „გაცემა და ქონა“ (1966) შეიმჩნევა სამყაროს რეალისტური ხედვისა და სიმბოლიკის თანაარსებობა. კ-ს ეკუთვნის აგრეთვე მოკლე ლირ. პიესები და თარგმანები.

თბზ.: Tutte le poesie, Verona, 1961; Моя страна - Италия, М., 1961.
ლიტ.: Голенищев-Кутузов И., Романские литературы, М., 1975.

კვაზინაწილაკები (კვაზი... და ნაწილაკი), ნივთიერების კონდენსირებული მდგომარეობის თეორიული აღწერის ერთ-ერთი ფუნდამენტური ცნება. თანამედროვე კვანტური თეორიის თანახმად, დაბალი ტემპ-რის პირობებში მყარი სხეულებისა და კვანტური სითხეების თბური მოძრაობა შეიძლება წარმოვიდგინოთ როგორც ელემენტარული აგზნებების, ანუ კ-ის ერთობლიობა. მაკროსკოპული სხეულის ϵ ენერგია ჩაიწერება შემდეგი სახით: $\epsilon = \epsilon_0 + \sum_i \epsilon_i n_i$, სადაც ϵ_0 არის ტემპ-რის

აბსოლ. ნულის შესაბამისი ძირითადი მდგომარეობის ენერგია; ϵ_i - ენერგია i -ური ტიპის ელემენტარული აგზნებისა, ხოლო n_i - შესატყვისი კ-ის რიცხვი. კ. ხასიათდება p კვაზიმპულსით, რ-იც ჩვეულებრივი ნაწილაკის იმპულსის როლს ასრულებს. კ-ის ენერგია დამოკიდებულია კვაზიმპულსზე: $\epsilon_i = \epsilon_i(p)$, მაგრამ ეს დამოკიდებულება არ არის ისეთი მარტივი ხასიათისა, როგორც არის იგი თავისუფალი ნაწილაკების შემთხვევაში. ჩვეულებრივი ნაწილაკებისაგან განსხვავებით კ-ს შეუძლიათ გაჩენა და გაქრობა. ასე რომ, მათი რიცხვი მუდმივი არ არის და ტემპ-რის შემცირებასთან ერთად მცირდება. კ. ხასიათდება აგრეთვე საკუთარი მექან. მომენტით (სპინით), რ-ის სიდიდის მიხედვით, კ-ის ერთობლიობა ემორჩილება ბოზე-აინშტაინის ან ფერმი-დირაკის სტატისტიკას.

კ-ის ცნება გამოსადეგია მხოლოდ საკმაოდ დაბალ ტემპ-რაზე, როდესაც სხეული ახლოსაა თავის ძირითად მდგომარეობასთან. ამ პირობებში კ-ის ერთობლიობის თვისებები ემსგავსება იდეალური აირის თვისებებს. ტემპ-რის ზრდასთან ერთად იზრდება კ-ის რიცხვი, შესაბამისად იზრდება მათი ურთიერთდაჯახების ალბათობა და მცირდება თავისუფალი განარბენის დრო. განუსაზღვრელობის კვანტურ-მექან. თანაფარდობის თანახმად ეს იწვევს კ-ის ენერგიის სიდიდის განუსაზღვრელობის

ხარისხის გაზრდას და ბოლოს და ბოლოს თვით კ-ის ცნება კარგავს აზრს.

კ-ის სახესხვაობათა რიცხვი საკმაოდ დიდია, ვინაიდან მათი ბუნება დამოკიდებულია მაკროსკოპული სხეულის ატომურ სტრუქტურასა და ნაწილაკთა შორის ურთიერთქმედების ხასიათზე. ამის გამო ერთსა და იმავე გარემოში შეიძლება ერთდროულად რამდენიმე ტიპის კ-ის ერთობლიობა არსებობდეს. კრისტალში ატომების მიერ წონასწორული მდებარეობის მახლობლობაში წარმოქმნილი მცირე რხევები ტალღისებურად ვრცელდება გარემოში. შესაბამისი ელემენტარული აგზნებების ბოზონურ კ-ს ფონონებს უწოდებენ. დაბალ ტემპ-რაზე ფონონების საშ. რიცხვი T^3 პროპორციულია, რაც არაგამტარი მყარი სხეულების დაბალტემპ-რულ სითბურ ხასიათს განაპირობებს. ფერო- და ანტიფერომგენეტიკებში ტემპ-რის აბსოლ. ნულზე ატომთა სპინები იდეალურად მოწყობილ მდგომარეობაშია. სპინების სისტემის აგზნებას შეესაბამება გადახრა ამ მოწყობილობის კონფიგურაციიდან, რაც სპინური ტალღის სახით ვრცელდება. ამ ტიპის ელემენტარული აგზნების შესატყვისი კ-ს მაგნონები ეწოდება. ლითონებში გამტარობის ელემენტარული ურთიერთქმედებენ კრისტ. მესერთან და ერთმანეთთან და ქმნიან რთული დისპერსიის კანონის (ე. ი. ენერგიის კვაზიმპულსებზე დამოკიდებულების კანონის) მქონე კ-ის ერთობლიობას, რ-იც ფერმი-დირაკის სტატისტიკას ემორჩილება. კ-ის ენაზე აიწერება აგრეთვე თხევად ^3He და ^4He დაბალტემპ-რული თვისებები.

ლიტ.: Займан Дж., Принципы теории твердого тела, пер. с англ., 2 изд., М., 1974; Ли Ф ш и Ц И. М., Квазичастицы в современной физике, კრ.: В глубь атома, М., 1964.

კვაზიმოტივა (კვაზი... და მოტივა), ფიზიკის დარგი, რ-იც შეისწავლის იმ ელემენტარული ტალღების გავრცელებას, რ-თა ტალღის სიგრძე $\lambda < 1-2 \text{ მმ-ზე}$ (უბშილიმეტრული ტალღები და მისი მომიჯნავე ოპტ. დიაპაზონი), იმ პირობებში, როცა ტალღების გავრცელება ემორჩილება გეომ. ოპტ. კანონებს, ამავე დროს არსებით როლს ასრულებს დიფრაქციული მოვლენები.

1-2 მმ-ზე მოკლე ტალღებისათვის მოცულობითი რეზონატორები და λ ტალღის სიგრძის რიგის ტალღასატარები, რ-ებიც სანტიმეტრიანი ტალღებისათვის გამოიყენება, პრაქტიკულად გამოუსადეგარია. ამ ტალღის სიგრძეებზე თბური დანაკარგი იმდენად დიდია, რომ ტალღა თითქმის მთლიანად მიიღება ტალღასატარებში წყაროდან $\sim 10-20 \text{ სმ}$ მანძილზე, ხოლო რეზონატორის ვარგისობა მცირეა. ამასთან დაკავშირებით შექმნეს ღია რეზონატორები და ლინზიანი და სარკული კვაზიმოტივა ხაზები.

კვაზისტატიკური პროცესი (კვაზი... და ბერბი. statikos - შეძირვებული; რაც წონასწორობას ეხება), წონასწორული პროცესი, რ-ის დროსაც სისტემა გაივლის წონასწორულ მდგომარეობათა უწყვეტ რიგს (იხ. თერმოდინამიკური წონასწორობა). მკაცრად რომ ვთქვათ, კ. ა. უნდა სრულდებოდეს უსასრულოდ ნელა. რეალური პროცესი შეიძლება პრაქტიკულად კ. ა-ად ჩავთვალოთ, თუ სისტემის პარამეტრთა მნიშვნელოვანი ცვლილებები ხორციელდება დროის იმ შუალედში, რ-იც მნიშვნელოვნად აღემატება სისტემის რელაქსაციის დროს.

კვაზისტაციონარული დენი, ცვლადი დენი, რ-ისთვისაც სრულდება კვაზისტაციონარულობის პირობა (იხ. კვაზისტაციონარული პროცესი). ეს პირობა სრულდება მაშინ, როდესაც რხევისტალღის სიგრძე ბევრად აღემატება წრედის ხაზოვან ზომებს. მაგ., სამრეწველო დენი ($v \approx 50 \text{ მ/წ}$) შეიძლება ჩაითვალოს კ. დ-ად, ვინაი-

დან $\lambda \approx 6000 \text{ მ}$ (გამონაკლისია შორეული გადაცემის ხაზი, რ-ის გასწვრივ კვაზისტაციონარულობის პირობა არ სრულდება).

კვაზისტაციონარული პროცესი, პროცესი, რ-იც შემოსაზღვრულ სისტემაში მიმდინარეობს და მასში ისე სწრაფად ვრცელდება, რომ ამ პროცესის გავრცელების დროის განმავლობაში სისტემის ფარგლებში მისი მდგომარეობა ვერ ასწრებს შეცვლას. მაგ., როცა ჩაკეტილი წრედის რომელიმე უბანზე მოქმედებს ცვლადი გარეე მძიმე, წრედის ყველაზე მეტად დაშორებულ წერტილებამდე ელექტრომაგნ. ველის გავრცელების დრო ამდენად მცირეა, რომ ემპ-ის სიდიდე ვერ ასწრებს რამდენადმე მნიშვნელოვან ცვლილებას. ამ შემთხვევაში ძაბვისა და დენის ცვლილება წრედში შეიძლება განვიხილოთ როგორც კ. პ. ასეთ პირობებში წრედში მოძრავე ელექტრონი მუხტების (რ-თა განაწილება და სიჩქარე დროის მიხედვით იცვლება) მიერ შექმნილი ცვლადი ელექტრონი და მაგნ. ველები დროის ყოველ მომენტში აღმოჩნდება ისეთივე, როგორც იქნებოდა სტაციონარული ელექტრონი და მაგნ. ველები, შექმნილი სტაციონარული მუხტებითა და დენებით, რ-თა განაწილება და სიჩქარე დამოუკიდებელია დროის მოცემულ მომენტში მუხტების განაწილებასა და სიჩქარეებს.

კვაზისა, დაბა (1950-იდან) სამხრ. ოსეთის აო ჯავის რ-ში, რაჭის ქედის ჩრდ. კალთაზე, მდ. ჯეჯვორის ხეობაში (ისტ. პროვ. კუდართი). სადაბლო საბჭო. უ. დ. 1400 მ, ჯავიდან 45 კმ. ტყეისა და თუთიის მადნის მოპოვება. გამამდიდრებელი ფ-კა, სამკერვალო ფ-კა. საშ. სკოლა (ინტერნატი) და საღამოს (ცვლიანი) სკოლა, საბავშვო ბაღი, კულტსახლი, 2 ბ-კა, საავადმყოფო, პოლიკლინიკა, აფთიაქი, კავშირგაბმ. განგ-ბა.

კ-ში შემორჩენილია ქართ. ხუროთმოძღვრების ძეგლის - კვასიჯვრის, აღრინდ. ქრისტ. ხანის დარბაზული ეკლესიის - ნანგრევები. ძეგლი მოპირკეთებული ყოფილა კარგად გათლილი ქვის კვადრებით, სამხრ-ით მდიდრულად მორთული სამშალისი შესასვლელი ჰქონია. ნანგრევებში ნაპოვნია ჩუქურთმებითა და სკულპტურული დეკორით შემკული ქვის ფილები (უმეტესობა დღეისათვის განადგურებულია), რ-ებზეც ამოკვეთილია ეკლესიის მოდელები.

კვაისის ტყვია-თუთიის სააბაღო, მდებარეობს სამხრ. ოსეთის აო ჯავის რ-ში. განლაგებულია წედის-ახსარჯინის ანტიკლინის ჩრდ. ფრთა და თაღის გამკვეთ რღვევებში. მადნეული სხეულები (მარღვენი და მეტასომატური ბუდეები) რთული ფორმისაა. მადანი მასიური, ბრექჩიული და ზოლებრივი ტიპისაა. მინერ. შედგენილობა: სფალერიტი, გალენიტი, პირიტი, მარკაზიტი, კალციტი, ქალციდონი, ბარიტი და სხვ. საბადო პირობითრებულია, წარმოქმნილია ზედაპირთან ახლოს, დაბალი ტემპ-რისა და მცირე წნევის პირობებში. გამადნების ასაკს კანონზოურად ვარაუდობენ.

კვაკარები (ინგლ. quakers, სიტყვასიტყვით - მოკანკალენი), პროტესტანტული სექტის „მეგობართა საზოგადოების“ წევრები. საზ-ბა დააარსა დაახლ. 1650 ინგლ. ხელოსანმა ჯორჯ ფოქსმა (1624-91). კ. გამოდიოდნენ ანგლიკანური ეკლესიის წინააღმდეგ, უარყოფდნენ სამღვდლოებას, საეკლ. საიდუმლოს (მათი მოძღვრებით, ადამიანს შეუძლია უშუალოდ დაუკავშირდეს ღმერთს), ქადაგებდნენ პაციფიზმს, ქველმოქმედებას. ანგლიკანური ეკლესიისა და ინგლ. მთავრობის მიერ დევნილი კ-ის მრავალი თემი XVII ს. 60-იან წლებში ჩრდ. ამერიკაში გადავიდა. 1689 ინგლ. და ამერ. კ-ის მდგომარეობა ლეგალიზებულია „შემწველობის აქტით“. თუ ადრე კ-ის სოც. შემადგენლობა წერილობრუაზიული იყო, მოგვიანებით მათ შორის მსხვი-

ლი კაპიტალის წარმომადგენლებიც გამოჩნდნენ. XX ს. 70-იანი წწ. დასაწყისში პ-ის თემები 200 ათ. წევრს აერთიანებდა (უმთავრესად აშშ-ში, დიდ ბრიტანეთსა და აღმ. აფრ. ქვეყნებში).

კვაკიუტლი, კანადაში, პროვინცია ბრიტანეთის კოლუმბიაში მცხოვრები ინდიელი ტომი. რაოდ. დაახლ. 4,5 ათ. კაცი (1967, შეფასება). ლაპარაკობენ კვაკიუტლის (ვაკაშური ენების ჯგუფი) და ინგლ. ენებზე. რაოდ. ევროპელთა მოსვლის დროისათვის (XVIII ს.) დაახლ. 25 ათ. კაცი. მისდევდნენ ძირითადად თევზჭერას. ისახებოდა კერძო მესაკუთრული ურთიერთობანი, არსებობდა პატრიარქალური მემკვიდრეობითი მონობა. შექმნეს თავისებური კულტურა და ხელოვნება. ამჟამად ცხოვრობენ რეზერვაციებში. რელიგია-პროტესტანტობა. ინარჩუნებენ აგრეთვე ძვ. რწმენებსა და კულტებს.

კვალი, ო რ ნ ა ტ ი, ნიადაგის დასამუშავებელი ან სხვა იარაღით შექმნილი თხრილი. ჭარბტენიან ზონაში პ-ს იყენებენ მინდვრიდან წყლის გასაყვანად, ხოლო სარწყავ მიწათმოქმედებაში — მოსარწყავად. პ-ებზე თესვა თესლსა და აღმონაცენს იცავს ახვეწისაგან.

კვალი კ რ ი მ ი ნ ა ლ ი ს ტ ი კ ა შ ი, ჩადენილ დანაშაულთან დაკავშირებით გამოწვეული ყოველგვარი მატერიალური ცვლილება გარესამყაროში. პ. ხელს უწყობს დანაშაულის გახსნას და დამნაშავე პირთა აღმოჩენას (მაგ., სისხლის ლაქები, თითის ანაბეჭდები, ნაფეხურები და სხვ.). იხ. აგრეთვე *იდენტიფიკაცია, ტრასტოლოგია*.

„კვალი“, ქართული ყოველკვირეული პოლიტიკური, სამეცნიერო და ლიტერატურული გაზეთი, ეროვნულ-ლიბერალური მიმართულებისა; გამოდიოდა 1893—1904 თბილისში. 1893—96 გაზეთი დიდ ადგილს უთმობდა „მესამე დასის“ და მწვებ ლიტერატორებს; 1897-იდან გადავიდა „მესამე დასის“ უმრავლესობის ხელში, ხოლო ბოლშევიკებისა და მენშევიკების ფრაქციებამ გაყოფის შემდეგ ქართ. მენშევიკების ორგანო გახდა. ქვეყნდებოდა სტატიები საქართვ. ეკონ., ისტ., ეთნოგრ., გეოგრ. და მეცნ. სხვადასხვა დარგებიდან; იბეჭდებოდა მხატვრული ლიტ-რა, პუბლიც. და კრიტ. წერილები, ბიბლიოგრაფია. გაზეთის 1895 ზოგიერთ ნომერში ნახსენებია მეცნ. კომუნისმის ფუქემდებლების კ. მარქსისა და ფ. ენგელსის შრომები.

რედ-გამომცემლები — ა. თუმანიშვილი-წერეთლისა (ფაქტობრივი რედ-გამომცემელი—გ. წერეთელი), ნ. ალექსი-მესხიშვილი. დაიხურა მთავრობის განკარგულებით.

ლიტ: კ ა რ ი ჭ ა შ ე ლ ი დ., ქართული პერიოდული გამოცემების ბიბლიოგრაფიული მიმოხილვა, აწილის მეგობარი, 1925. № 2. მ გ ო ლ ბ ლ ი მ შ ი ლ ი კ., ქართული გაზეთების ბიბლიოგრაფია, პარიულტარული რევოლუცია, 1943, № 3; ქართული ჟურნალებისა და კრებულების ანალიტიკური ბიბლიოგრაფია, ნაკვ. 3, თბ., 1944.

კვალიაშვილი ალექსანდრე არჩილის ძე [25. IV (7. V). 1895, სოფ. მოხისი, ახლანდ. ქარელის რ-ნი, — 6. II. 1974, თბილისი], ქართველი საბჭ. რენტგენოლოგი, რენტგენოლოგიის კათედრის ფუქემდებელი საქართველოში. მედ. მეცნ. დოქტორი (1945), პროფესორი (1947), საქ. სსრ მეცნ. დამს. მოღვაწე (1961). 1920 დაამთავრა ხარკოვის უნ-ტის სამედ. ფაკ-ტი. 1938—73 განაგებდა თბილ. სამედ. ინ-ტის რენტგენოლოგიის კათედრას. პ. შეისწავლიდა შინაგანი ორგანოებისა და ძვლოვანი სისტემის რენტგენოლოგიის საკითხებს. შეადგინა რენტგენოლოგიის საკითხების პირველი სახელმძღვანელო ქართულ ენაზე (1963). იყო საქართველოლოგთა და რადიოლოგთა სამეცნ. საზ-ბის რენტგენოლოგთა საკავშ. სამეცნ. საზ-ბის საპატიო წევრი. დაჯილდოებუ-

ლია „საპატიო ნიშნის“ ორდენითა და მედლებით.

თბზ: ფიბროზული ოსტეო-დისტროფიის საკიბისათვის, ცენტრალური კლინიკური ინ-ტის შრომები, 1939, № 1.

კვალიაშვილი მიხეილ გრიგოლის ძე [28. XII. 1898 (9. I. 1899)—29. IV. 1974, თბილისი], ქართველი საბჭ. საოპერო რეჟისორი, საქ. სსრ ხელოვნ. დამს. მოღვაწე (1943). სკკპ წევრი 1947-იდან. 1919—24 სწავლობდა თბილ. კონსერვატორიაში (ვოკალის განხრით). 1925—26 მუშაობდა კონსერვატორიის საოპერო სტუდიაში. 1926-იდან თბილ. ოპერისა და ბალეტის თეატრის რეჟისორი. დადგმები: ფალიაშვილის „აბესალომ და ეთერი“, ჩაიკოვსკის „იოლანტა“, „მაზეპა“, „პიკის ქალი“, ბორლინის „თავადი იგორი“, ნაპრავნიკის „დუბროვსკი“, როსინის „სველიელი და ლაქი“, სუხონის „მორევი“ (სსრკ-ში პირველად), პუჩინის „ბოჰემა“ და სხვ.

კვალითი, ზესტაფონის რ-ნის სოფლების ზედა კვალითის, ქვედა კვალითისა და შუა კვალითის ძვ. სახელწოდება.

კვალითი (ლათ. qualis — როგორი ხარისხისა და facio — ვაკეთებ), 1. მუშაკის პროფომოზადების ხარისხი და სახეობა; აისახება ტ ა რ ი ფ ი კ ა ც ი ა შ ი (მუშაკისათვის სატარიფო თანრიგის მიჩნევა მისი პ-ის მიხედვით). სსრკ-ში პ-ის მაჩვენებელია თანრიგი, კატეგორია ან დიპლომი, სამეცნ. წოდება ან ხარისხი; არსებობს მუშათა და მოსამსახურეთა კ ვ ა ლ ი ფ ი კ ა ც ი ა შ ი ს ა მ ა ლ ლ ე ბ ი ს ს ი ს ტ ე მ ა. 2. სამუშაოს გარკვეული სახის დახასიათება, რ-საც აღვნიშნავთ სამუშაოს სართულის, სიზუსტისა და მასზე პასუხისმგებლობის მიხედვით. სამუშაოს პ-ის განსაზღვრას მნიშვნელობა აქვს სატარიფო განაკვეთსა და ხელფასის დადგენის დროს. 3. საგნის ან მოვლენის განსაზღვრა მისი თვისების, თავისებურების მიხედვით; შეფასება, დახასიათება, რომელიმე კატეგორიის ან ჯგუფისათვის მიკუთვნება. მაგ., დანაშაულის პ.

კვალითი (ლათ. qualis — როგორი ხარისხისა და facio — ვაკეთებ), 1. მუშაკის პროფომოზადების ხარისხი და სახეობა; აისახება ტ ა რ ი ფ ი კ ა ც ი ა შ ი (მუშაკისათვის სატარიფო თანრიგის მიჩნევა მისი პ-ის მიხედვით). სსრკ-ში პ-ის მაჩვენებელია თანრიგი, კატეგორია ან დიპლომი, სამეცნ. წოდება ან ხარისხი; არსებობს მუშათა და მოსამსახურეთა კ ვ ა ლ ი ფ ი კ ა ც ი ა შ ი ს ა მ ა ლ ლ ე ბ ი ს ს ი ს ტ ე მ ა. 2. სამუშაოს გარკვეული სახის დახასიათება, რ-საც აღვნიშნავთ სამუშაოს სართულის, სიზუსტისა და მასზე პასუხისმგებლობის მიხედვით. სამუშაოს პ-ის განსაზღვრას მნიშვნელობა აქვს სატარიფო განაკვეთსა და ხელფასის დადგენის დროს. 3. საგნის ან მოვლენის განსაზღვრა მისი თვისების, თავისებურების მიხედვით; შეფასება, დახასიათება, რომელიმე კატეგორიის ან ჯგუფისათვის მიკუთვნება. მაგ., დანაშაულის პ.

კვალითი (ლათ. qualis — როგორი ხარისხისა და facio — ვაკეთებ), 1. მუშაკის პროფომოზადების ხარისხი და სახეობა; აისახება ტ ა რ ი ფ ი კ ა ც ი ა შ ი (მუშაკისათვის სატარიფო თანრიგის მიჩნევა მისი პ-ის მიხედვით). სსრკ-ში პ-ის მაჩვენებელია თანრიგი, კატეგორია ან დიპლომი, სამეცნ. წოდება ან ხარისხი; არსებობს მუშათა და მოსამსახურეთა კ ვ ა ლ ი ფ ი კ ა ც ი ა შ ი ს ა მ ა ლ ლ ე ბ ი ს ს ი ს ტ ე მ ა. 2. სამუშაოს გარკვეული სახის დახასიათება, რ-საც აღვნიშნავთ სამუშაოს სართულის, სიზუსტისა და მასზე პასუხისმგებლობის მიხედვით. სამუშაოს პ-ის განსაზღვრას მნიშვნელობა აქვს სატარიფო განაკვეთსა და ხელფასის დადგენის დროს. 3. საგნის ან მოვლენის განსაზღვრა მისი თვისების, თავისებურების მიხედვით; შეფასება, დახასიათება, რომელიმე კატეგორიის ან ჯგუფისათვის მიკუთვნება. მაგ., დანაშაულის პ.

კვალითი (ლათ. qualis — როგორი ხარისხისა და facio — ვაკეთებ), 1. მუშაკის პროფომოზადების ხარისხი და სახეობა; აისახება ტ ა რ ი ფ ი კ ა ც ი ა შ ი (მუშაკისათვის სატარიფო თანრიგის მიჩნევა მისი პ-ის მიხედვით). სსრკ-ში პ-ის მაჩვენებელია თანრიგი, კატეგორია ან დიპლომი, სამეცნ. წოდება ან ხარისხი; არსებობს მუშათა და მოსამსახურეთა კ ვ ა ლ ი ფ ი კ ა ც ი ა შ ი ს ა მ ა ლ ლ ე ბ ი ს ს ი ს ტ ე მ ა. 2. სამუშაოს გარკვეული სახის დახასიათება, რ-საც აღვნიშნავთ სამუშაოს სართულის, სიზუსტისა და მასზე პასუხისმგებლობის მიხედვით. სამუშაოს პ-ის განსაზღვრას მნიშვნელობა აქვს სატარიფო განაკვეთსა და ხელფასის დადგენის დროს. 3. საგნის ან მოვლენის განსაზღვრა მისი თვისების, თავისებურების მიხედვით; შეფასება, დახასიათება, რომელიმე კატეგორიის ან ჯგუფისათვის მიკუთვნება. მაგ., დანაშაულის პ.

ნად და თესლის მისაღებად. პ-ს უმთავრესად ისეთ ქვეყნებში იყენებენ, რ-ებიც რ. გ. 40° ზემოთ არიან მოქცეული. პ. 2 ტიპისაა: ერთფერა და ორფერა. ორივე ტიპის პ. ან ჩაღრმავებულია, ან მიწისზედა. მიწისზედა პ. თავის მხრივ შეიძლება იყოს სტაციონარული და გადასატანი. პ-ში სითბოს წყაროდ იყენებენ მზეს, ბიოლ. (ბიოსათბობი) და ტექ. სითბოს (წყალი, ორთქლი, ელექტროდენი). პაერის ტემპ-რის დაწვევისას პ-ს ხურავენ შემინული საკვალსატბურო ჩარჩოებით, აგრეთვე გამჭვირვალე აფსკით.

ერთფერა ჩაღრმავებული პ. (იხ. სურ.) წარმოადგენს ქ ვ ა ბ უ ლ ს, რ-იც გადახურულია საკვალსატბურო ჩარჩოებით. ამ ტიპის პ-ში უფრო ბიოსათბობს იყენებენ, ტექნიკურს კი ნაკლებად. პ-ს აქვს რკინაბეტონის ან ხის შემკრავები, რ-თა საშუალებითაც ჩარჩოები მჭიდროდ და მკვრივად ლაგდება. საადრეო პ-ს იყენებენ თებ. ბოლოდან ან მარტის დასაწყისიდან (სსრკ ევრ. ნაწილის ცენტრ. რ-ებში), საშუალოს — მარტის II ნახევრიდან, საგვიანოს — აპრ. დასაწყისიდან. სტანდ. საკვალსატბურო ჩარჩოს ზომებია 160 X 106 სმ.

ერთფერა მიწისზედა გადასატანი პ-ს ქვაბულს არ უკეთებენ (ეწყობა 4—6 ჩარჩოზე). თოვლისაგან გაწმენდილი მიწაზე ალაგავენ ბუნებრივად თბილ ბიოსათბობს (საშ. პ-ზე 50—60 სმ სისქის, საგვიანოზე 30—40 სმ) და მასზე აყენებენ შემკრავებს. ო რ ფ ე რ დ ა პ. ფართოდ ვერ გავრცელდა, ვინაიდან ძნელია ორი მხრიდან ჩარჩოების მჭიდროდ დალაგება.

პ-ის მოსაწყობად ნიადაგს გულდასმით აშანდაკებენ და თანაბარ კვარტალებად ყოფენ. თითოეულ კვარტალში თავსდება 30 სტანდ. პ. (600 ჩარჩო). კვარტალის სიგრძეა 72 მ, სიგანე 21,2 მ (20-ჩარჩოიანი პ-ის სიგრძის ტოლია). ცოლის გზებში საშირ-იდან ჩრდ-კენ უნდა იყოს მიმართული; მათ იყენებენ ნიადაგისა და ბიოსათბობის შესანახად (სიგანე 10—15 მ). კვარტალებს შორის კეთდება პ-ის პარალელური გზები, რ-თა სიგანეა 5 მ. ამ წესით პ-ის განლაგებისას 1 პ-ზე თავსდება 2500 ჩარჩო.

პ-თვის იყენებენ სხვადასხვა ნიადაგს, რ-საც ყრიან ბიოსათბობზე ან სხვა გამთბობ საშუალებებზე. ი. გრიგოლია. **კვალი**, ბოლო, აირადი დისპერსიული სისტემა მყარი დისპერსიული ფაზით, ე. ი. პაერში ან სხვა აირში შეწონილი მცირე ზომის მყარი ნაწილაკების ერთობლიობა. პ. აერთოლებების კერძო შემთხვევაა, იგი საწარმოო დანადგართა მოქმედების არასასურველი პროდუქტია. მისი მნიშვნელოვანი თვისებაა სინათლის განხრევა, რის გამოც ის არაგამჭვირვალეა. პ-ის ნაწილაკების ზომის რიგი 10⁻⁵ სმ უდრის. თუ პ-ში მავნე ნივთიერებებია (მაგ., SO₂), ის განსაკუთრებით საზიანოა. ამიტომ სსრკ მინისტრთა საბჭოს 1949 წ. 29 მაისის და-

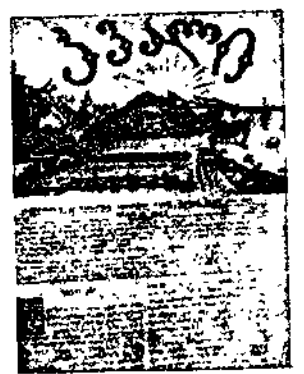

ჩაღრმავებული ერთფერა-ნი ტიპობრივი კვალსატბური (ზომები მეტროებით); ზემოთ—კვალსატბურის განივი ჭრილი ხის შემკრავით: 1 — ნაკელი; 2 — საკვები ნიადაგი; 3 — სამხრეთის შემკრავი; 4 — ჩრდილოეთის შემკრავი; 5 — საკვალსატბურე ჩარჩო. ქვემოთ—კვალსატბურის განივი ჭრილი რკინაბეტონის შემკრავით: 1 — სამხრეთის შემკრავი; 2 — ჩრდილოეთის შემკრავი; 3 — ტორის რკინაბეტონის ფილა; 4 — ფილები ბილიკებისათვის; 5 — კვალსატბურის ქვაბულის კონტური; 6 — ნაყარი ნიადაგის დონე.

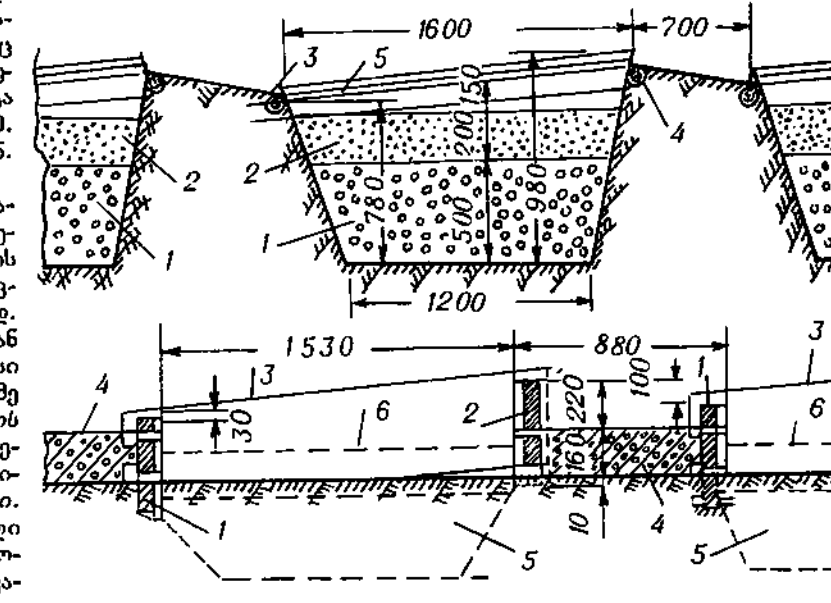

დგენილებით აკრძალულია ისეთი წარმოების მუშაობა, რ-იც სათანადოდ არ წმენდს პ-ს და ატმ. ჰაერს ატუტყვინებს.

კვანძალიანი, ს ა კ ვ ა მ ლ ე ა რ ხ ი, სათბობი ღუმლის, ქურის, წყალსათბობი სვეტისა და მისთ. კვანძის აირების სარინი არხი. აგურის შენობებში პ-ს ჩვეულებრივ აკეთებენ შიგა კაპიტ. კედლებში; ხშირად იგი აზბესტცემენტის მილებს, კერამ. ან ბეტონის ბლოკებისაგანაა აწყობილი. მისი კვეთი არის მართკუთხა, მრგვალი ან ოვალური. პ. აწყვეთ შენობის სახურავზე მალდა. მის გვერდით რეკომენდებულია ასაწოვი ვენტილაციის არხების მოწყობა.

კვანძა, სოფელი აფხ. ასრ გუდაუთის რ-ში (ჯირხვის სოფსაბჭო), აფხ. ბორცვიან მთისწინეთზე. ზ. დ. 160 მ. გუდაუთიდან 20 კმ, ზვანდრიფშიდან (უახლოესი რკინიგზის სადგ.) 8 კმ. ჯირხვის ვ. ხარაზიას სახ. კოლ-ბა (მეჩაიეობა, მეთამბაქოეობა). საშ. და 2 რეაწლ. სკოლა, კლუბი (კინოხანაღვარი), ბ-კა, კავშირგაბმ. განყ-ბა.

კვანძო, კ უ ა ნ გ უ (Kwango, Kuan-gi), მდინარე ცენტრალურ აფრიკაში, ანგოლასა და ზაირის რესპუბლიკაში. მდ. კასანის (კონგოს აუზი) უდიდესი მარცხ. მტანაკადი. სიგრძე დაახლ. 1200 კმ, აუზის ფართ. 263,5 ათ. კმ². სათავე აქვს ლუნდის პლატოზე. ქმნის ჭორომებსა და ჩანჩქერებს. წყალდიდობა იცის სექტ.-ოქტ. იდან აპრ. ჩათვლით. წყლის საშ. წლ. ხარჯი ქვემო დინებაში 2,7 ათ მ³/წმ. სანაოსნოა ქვემოთში და ნაწილობრივ შუაწელში. თევზჭერა.

კვანჯა, კ უ ა ნ ზ ა (Kwanza, Cuanza), მდინარე ანგოლაში. სიგრძე 960 კმ, აუზის ფართ. 147,7 ათ. კმ². სათავე აქვს ბიეს ზეგანზე. მიედინება ღრმა ხეობაში. ქმნის ჭორომებსა და ჩანჩქერებს. ერთი ატლანტის ოკეანეს. ქვემოთში სანაოსნოა. პ-ზეა პესი.

კვანძალიანი აკაკი ლუკას ძე [14 (27). XII. 1907, სამტრედია, - 27. VII. 1967 თბილისი], ქართველი საბჭ. მსახიობი. საქ. სსრ სახ. არტისტი (1957). 1925-იდან სწავლობდა თბილ. უნ-ტის ფილოლ. ფაკ-ტზე, ამჟვე დროს მონაწილეობდა თბილ. მუშათა თეატრის წარმოდგენებში. 1928-იდან იყო მარჯანიშვილის სახ. თეატრის წამყვანი მსახიობი. წარმატებით ასრულებდა მკვეთრად სახასიათო როლებს. მ. შ. ალსანიშნავია ქუჩარა (კაკაბაძის „ყვარ-ყვარე თუთაბერი“), კორნელი (კალაძის „როგორ?“, ტიტოვო (გაბესკირიას „გა-ზაფხულის დილა“), ხახული (კაკაბაძის „კოლმეურნის ქორწინება“), ლეკორელი (პუშკინის „ქვის სტუმარი“), ნიკოლოზი (ბარსთაშვილის „მარინე“), სამსონ ნეპი-ერიძე (მოსაშვილის „მისი ვარსკლავი“, სსრკ სახელმწ. პრემია, 1952), ქერუბინო (ბომარშეს „ფიგაროს ქორწინება“), ალ-ფრედ დულიტილი (შოუს „პიგმალიონი“), ზემლონიკა (გოგოლის „რევიზორი“), ლოპანე (კაკაბაძის „ცხოვრების ჯარა“) და სხვ. გადაიღეს ფილმებში: „უკანასკნელი ჯვაროსნები“, „დარიკო“, „ქალი ხიდობ-ნიდან“, „აბეზარა“, „მაგდანას ლურჯა“ და სხვ. ჩამოაყალიბა ქართ. ესტრადის თეატრი, წარმატებით მოღვაწეობდა საეს-ტრადო ქანრში. დაჯილდოებულია შრომის წითელი დროშის ორდენითა და მედლებით. ლიტ.: შ ი გ უ ა ვ., აკაკი (აკაკი) კვან-ძალიანი, თბ., 1972. მ. ცხომარია.

კვანტორი (<ლათ. quantum—რამდენი), აზროვნების ლოგიკური საშუალება, ლო-გიკური მ ე უ დ მ ი ვ ი; მისი გამოყე-ნებით აიგება დებულებები, რ-ებშიც გა-მოითქმება რაიმე აზრი საგანთა ერთობ-ლიობის ყველა ან ზოგიერთი წევრის შე-სახებ. ამის მიხედვით განასხვავებენ ზო-გ ა დ ო ბ ი ს (უნივერსალურ) და ა რ -ს ე ბ ბ ი ს (ეგზისტენციალურ) პ-ებს. პირველი გამოითქმება ფრაზებით „ყოვე-ლი...-სთვის“, „ნებისმიერი...-სთვის“ და

აღინიშნება „-“ სიმბოლოთი, ხოლო მეო-რე — ფრაზებით „არსებობს... ისეთი, რომ“, „ზოგიერთი...სთვის“ (აღინიშ-ნება „ \exists -თი“); მრავალწერტილის ადგილას მითითებულია იმ საგანთა ტიპი, რ-ებზეც რაიმეა გამოთქმული აგებულ დებულებაში; მითითება ხდება ცვლადების საშუალებით. პ-ებს შეისწავლიან პოედიკატთა ლოგი-კაში. ლ. მჭედლიშვილი.

კვანტუნი, ლ ი ა ო დ უ ნ ი ს ნ.-კ-ის (ჩინეთი) სამხრ.-დას. დაბოლოების — გ უ - ა ნ დ უ ნ ი ს ნ.-კ-ის — რუსულ და ქარ-თულ ლიტ-რაში ხმარებული სახელწო-დება. ფართ. დაახლ. 3,5 ათ. კმ². ზედაპი-რი ბორცვიანია, ნაპირები — ძლიერი შეჭ-რილ-შემოჭრილი. გაუყინარი ნავსადგუ-რებია დალიანი (დალნი), ლიუიშუნი (პორტ-არტური). კვანტუნის არმიამ აქე-დან 1931 განახორციელა მანჯურიის ოკუ-პაცია. 1945 აგვისტოში სსრკ შეიარაღე-ბულმა ძალებმა პ. გაათავისუფლა იაპ. ოკუპანტებისაგან და გადასცა ჩინეთს.

კვანტუნის არმია, იაპონიის ჯარების დაჯგუფება, რ-იც გამოზნული იყო ჩინეთის, სსრკ და მონღ. სრ წინააღმდეგ აგრესიისა-თვის. შეიქმნა 1931 ლიაოუნის ნ.-კ-ზე. პ. ა-ში 1938 დაახლ. 200 ათ. კაცი იყო. 1938 ზაფხულში პ. ა-ის ჯარებმა გადალახეს სსრკ საზღვარი ხასანის ტბასთან; 1939 საბჭოთა კავშირისა და მონღოლეთის სრ წინააღმდეგ მოაწყო უფრო დიდი პროვოკაცია ხალხინ-გოლთ-ან. ორივე კონფლიქტში პ. ა-მ მარცხი განიცადა. 1941, როცა საბჭ. ხალხს მიი-მე ბრძოლა ჰქონდა გერმ. ფაშისტებთან, პ. ა. ხელსაყრელ მომენტზე ელოდა სსრკ-ზე თავდასხმისათვის (იაპ. გეგმა „კანტო-კუნი“). შორეულ აღმოსავლეთში საბჭ. შეიარაღებული ძალების გამაანის დასა-წყისში (1945 წ. 9 აგვ.) პ. ა-ის და მასზე დაქვემდებარებული ჯარების შემადგენ-ლობაში იყო 1 მლნ. 320 ათ. კაცი, 1155 ტანკი, 6260 ქვემეხი, 1900 თვითმფრინა-ვი და 25 ხომალდი. მანჯურიის ოპერაცია-ში (1945) პ. ა-ის განადგურების შემდეგ, იაპონიამ ომის განგრძობის რეალური შე-საძლებლობა დაკარგა და 1945 წ. 2 სექტ. ხელი მოაწერა უსიტყვო კაპიტულაციის აქტს.

კვანტური გენერატორი, ელექტრომაგ-ნიტური ტალღების გენერატორი, რ-შიც იყენებენ იძულებითი გამოსხივების (იხ. კვანტური ელექტრონიკა) მოვლენას. ზე-მაღალი სიხშირის (ზმს) რადიოდაიაპაზო-ნის პ. ბ-ს, ისევე როგორც ამავე დიაპა-ზონის კვანტურ მაძლიერებელს, ხშირად მაზერს უწოდებენ. 1955 ერთდროულად მსრკ-სა (ნ. ბანთვი და ა. კროზოროვი) და აშშ-ში (ჩ. ტაუნზი) შექმნეს ზმს-ის პირ-ველი პ. ბ., რ-შიც აქტ. გარემოდ ამიაკის მოლეკულების კონას იყენებდნენ, ამიტომ მან მოლეკულური გენერატორის სახელწ. მიიღო. შემდეგში ააგეს ზმს-ის პ. ბ., რ-შიც წყალბადის ატომთა კონა გამოიყენეს. ამ პ. ბ-ების მნიშვნელოვანი თავისებურებაა სიხშირის გენერაციის მაღალი სტაბილუ-რობა, რ-იც 10⁻¹³ აღწევს, ამის გამო მათ იყენებენ როგორც სიხშირის კვანტურ სტან-დარტებს.

ოპტ. დიაპაზონის პ. ბ-ები — ლაზერე-ბი (ოპტ. კვანტური გენერატორები — ოკვ) შექმნეს 1960. ლაზერები მუშაობს ტალღის სიგრძეთა ფართო დიაპაზონში (ულტრაიისფერიდან სპექტრის სუბმილი-მეტრულ არემდე) იმპულსური და უწყვე-ტი რეჟიმით. არსებობს აგრეთვე კრისტა-ლებსა და მინზეზე მომუშავე, აირული, სი-თხიანი და ნახევრადგამტარული ლაზერე-ბი. სხვა სინათლის წყაროებისაგან განს-ხვავებით, ლაზერები ასხივებს მაღალ-კოპერენტულ მონოქრომატულ სინათლის ტალღებს, რ-თა ენერგია კონცენტრირდე-ბა ძალიან ვიწრო სივრცითს კუთხეში.

ლიტ. იხ. სტ-თან კ ვ ა ნ ტ უ რ ი ე ლ ე -ქ ტ ო ნ ი ა.

კვანტური გიროსკოპი, სხეულის ბრუნ-ვისა და მისი კუთხური სიჩქარის დამდგენი ხელსაწყო, რ-ის მოქმედების პრინციპი ემყარება ელექტრონების, ატომური ბირთ-ვების ან ფოტონების გიროსკოპულ თვი-სებებს. განასხვავებენ ლაზერის (ოპტ.), ბირთვულსა და ელექტრონულ პ. ბ-ებს. ლ ა ზ ე რ ი ს (ო პ ტ ი კ უ რ ი) გ ი რ ო -ს კ ო პ ი ს გადამწოდია რგოლური ლაზე-რი, რ-იც სინათლის ორ მსრბულ შემხვედრ ტალღას აგენერირებს. ეს ტალღები სინა-თლის საერთო არხით მონოქრომატულ შუქონებად ვრცელდება. რგოლური ლა-ზერის გენერატორი (ნახ.) შედგება ხისტ ფუძეზე დამონტაჟებული სამი ან მეტი სარ-კისაგან, რ-თა მეშვეობით შეკრული სისტე-მა იქმნება. სინათლის ნაწილი ნახვერად გა-მჭვირვალე სარკეში გადის და ფოტოდეტექ-ტორს ეცემა. რგოლური ლაზერით გენერო-რებული ტალღის სიგრძეს (მუშა ნივთიერე-ბის სპექტრული ხაზის სიგანის ფარგლებში) განსაზღვრავენ პირობით, რ-ის თანახმად მსრბოლი ტალღა რეზონატორის კონტურს შემოუვლის და ამოსავალ წერტილს იმ ფა-ზით დაუბრუნდება, რ-იც მას დასაწყისში ჰქონდა. ბ ი რ თ ვ უ ლ გ ი რ ო ს კ ო პ -ში იყენებენ ბირთვული პარამაგნეტიზმის თვისებების მქონე ნივთიერებებს (წყალი, ორგ. სითხეები, აირადი ჰელიუმი, ვერცხლ-ისწყლის ორთქლი), რ-თა ატომებს ან მო-ლეკულებს არააგზნებულ მდგომარეობაში მოძრაობის რაოდენობის მომენტები აქვს, რაც ბირთვების სპინებით არის განპირო-ბებული. სპინებთან დაკავშირებულია მათი მაგნ. მომენტები. თუ გარე მაგნ. ველის მეშვეობით ბირთვების მაგნ. მომენტების ორიენტირებას მოვახდენთ და მაორიენტი-რებელ ველს გამოვრთავთ, სხვა მაგნ. ვე-ლის (მაგ., დედამიწის მაგნ. ველის) არ-სებობის დროს წარმოქმნილი ჯამური მაგნ. მომენტი M გარკვეული დროის გან-მავლობაში სივრცეში შეინარჩუნებს თავის მიმართულებას, მიუხედავად იმისა, შეიცვ-ლება თუ არა გადამწოდის ორიენტაცია, ასეთი ს ტ ა ტ ი კ უ რ ი პ. ბ. საშუა-ლებას იძლევა განვსაზღვროთ გიროსკო-პის გადამწოდთან დაკავშირებული სხეუ-ლის მდგომარეობის ცვლილება.

დ ი ნ ა მ ი კ უ რ ბ ი რ თ ვ უ ლ გ ი -თ ს კ ო პ შ ი გადამწოდის ჯამური ბირ-თვული მაგნ. მომენტი (M) პრეცესიას გან-იცდის მუდმივ მაგნ. ველის (H) ორიგლი-ვიანიდან გადამწოდი H ველთან ერთად Ω კუთხური სიჩქარით ბრუნავს, იცვლება პრეცესიის სიხშირე M მაგნ. მომენტისა, რ-იც დაახლ. ტოლია H -ზე ვექტორის პროექციისა. ეს ცვლილება აღინიშნება ელექტრული სიგნალის სახით.

ე ლ ე ქ ტ რ ო ნ უ ლ ი გ ი რ ო ს კ ო -პ ი ანალოგიურია ბირთვული გიროსკო-პისა იმ განსხვავებით, რომ მასში გამოყე-ნებული ნივთიერებების ატომები ან მოლე-კულები შეიცავს შეუწყვილებელ ელექტ-რონებს.

პ. ბ-ის ზოგიერთ ტიპს იყენებენ ბრუნ-ვის მაღალმგრძობიარე ინდიკატორად, ორიენტატორად, გირომეტრად, აგრეთვე გიროკომპასად, გირობუსოლად და სექსტან-ტად.

კვანტური ელექტრონიკა, ვე-ლის კვანტური თეორიის ნაწილი, რ-იც იკვლევს ელექტრომაგნიტური ველისა და ელექტრულად დამუხტული ელემენტარუ-ლი ნაწილაკების, პირველ რიგში, ელექტ-რონების, ურთიერთქმედებას. პ. ბ-ის სა-ფუძველია სინათლის კვანტების—ფოტონე-ბის — პიპოთეზა, რ-ის მიხედვით ელექტ-რომაგნ. გამოსხივების ველი შედგება ნა-წილაკთა თვისებების (ენერგია, იმპულსი, სპინი და ა. შ.) მქონე ელემენტარული ვე-ლებისაგან. ელექტრომაგნ. ველის დამუხ-ტულ ნაწილაკთან ურთიერთქმედების აქ-ტი გამოიყურება როგორც ამ უკანასკნე-ლის მიერ გარკვეული ენერგიის მქონე ფო-ტონის შთანთქმა ან გამოსხივება. ეს ენერ-გია შეიძლება ბგერად მეტი იყოს დამუხტუ-



ა. კვანტალიანი.

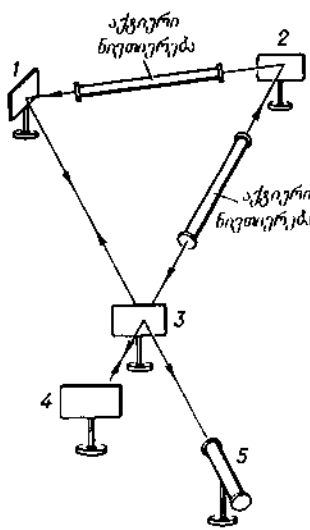

კვანტური გიროსკოპი. ლა-ზერის გიროსკოპის სქემა: 1, 2, 4—გაუმჭვირი სარკე-ები; 3—ნახვერად გამჭვირ-ვალე სარკე; 5—ფოტოდეტექტორი.

ლი ნაწილაკის (ელექტრონის და მისი ანტიპარტიკის — პოზიტრონის) უძრავობის მასაზე, რის შედეგად ასეთი ენერგიის მქონე ფოტონი შესაძლოა გარდაიქმნას ელექტრონ-პოზიტრონის წყვილად.

გამოსხივების ელემენტარული კვანტური თეორია შექმნა პ. დირაკმა (1927). ამის საფუძველზე ამოხსნილ იქნა ელექტრონებისა და ელექტრომაგნიტური ტალღების ურთიერთქმედების ძირითადი ამოცანები.

ფოტონების, ელექტრონებისა და პოზიტრონების ურთიერთქმედების თანამიმდევრული თეორია შეიქმნა 1947-49 წ. შვინგერის, რ. ფეინმანის, ს. ტომონაგას და სხვათა შრომების შედეგად.

კვანტური ელექტრონიკა, ფიზიკის დარგი, რ-იც შეისწავლის ელექტრომაგნიტური რხევების გაძლიერებისა და გენერაციის მეთოდებს, დაფუძნებულს იძულებითი გამოსხივების ეფექტზე, აგრეთვე კვანტური მაძლიერებლებისა და გენერატორების თვისებებსა და მათს გამოყენებას. სინათლის კვანტური გენერატორების (ლაზერების) მიმართ პრაქტიკ. ინტერესი, უპირველეს ყოვლისა, იმითაა განპირობებული, რომ ისინი სხვა წყაროებისაგან განსხვავებით გამოასხივებენ ძალიან ვიწრო მიმართულებისა და დიდი მონოქრომატულობის სინათლის ტალღებს. რადიოტალღების კვანტური გენერატორები სხვა რადიომოწყობილობებისაგან გამოირჩევიან რხევების სიხშირის სტაბილურობით, ხოლო რადიოტალღების კვანტური მაძლიერებლები — ხმაურის დაბალი დონით.

კვანტური ელექტრონიკის ფიზიკური საფუძველები. კვანტური მექანიკის თანახმად, ატომს (მოლეკულას) შეუძლია გადავიდეს ენერგიის ერთი დონიდან მეორეზე, რასაც თან ახლავს სინათლის კვანტის გამოსხივება ან შთანთქმა (იხ. ატომი, კვანტური მექანიკა), გამოსხივებული ან შთანთქმული ტალღების ν_{ik} სიხშირე განისაზღვრება ბორის პირობით: $h\nu_{ik} = E_i - E_k$ (1), სადაც E_i და E_k არის ენერგეტიკული დონეები, ხოლო h — პლანკის მუდმივა. აგზნებულ ნაწილაკებს ენერგიის გამოსხივება შეუძლიათ ორი გზით: სპონტანურად, ანუ თავისთავად, და იძულებით. აგზნებული ნაწილაკები არამდგრადია, ამიტომ თითოეული მათგანისათვის არსებობს სპონტანური გამოსხივების გარკვეული ალბათობა (ნახ. 1, ა). სპონტანური გამოსხივება ქაოსური ხასიათისაა. აგზნებული ნაწილაკები ასხივებენ დროის სხვადასხვა მომენტში, სხვადასხვა მიმართულებით, სიხშირითა და პოლარიზაციით. სპონტანური გამოსხივების ინტენსივობა სიხშირის კუბის პროპორციულია და ამიტომ მკვეთრად ეცემა სინათლის ტალღებიდან რადიოტალღებზე გადასვლისას. გარდა ლაზერულია, ყველა სინათლის წყაროს გამოსხივების აქტები შემთხვევითია, ამიტომ სპონტანური ხასიათისაა. აგზნებულ ნაწილაკებს ერთი დონიდან მეორეზე გადასვლის დროს შეუძლია გამოსხივოს (ან შთანთქმოს) ფოტონები არა მხოლოდ სპონტანურად, არამედ გარე გამოსხივების ზემოქმედებითაც, თუ ამ გარე გამოსხივების სიხშირე აკმაყოფილებს (1) პირობას (ნახ. 1, ბ, გ). ა. აინშტაინის მიერ ნაწინასწარმეტყველები (1917) იძულებითი გამოსხივების ალბათობა გამოიწვევი გამოსხივების ინტენსივობის პროპორციულია და შეიძლება აღემატებოდეს სპონტანური პროცესის ალბათობას. მაშასადამე, იძულებითი გამოსხივების პროცესში მონაწილეობს ორი კვანტი — პირველადი (მაიძულებელი) და მეორეული, რ-საც ასხივებს აგზნებული ატომი. მნიშვნელოვანია, რომ მეორეული კვანტები განურჩეველია პირველადი კვანტებისაგან. მათი სიხშირე, ფაზა, პოლარიზაცია და გამოსხივების მიმართულება ისეთივეა, როგორც პირველადი კვანტებისა. იძულებითი

გამოსხივების ამ თავისებურებაზე პირველად (1927) პ. დირაკმა მიუთითა.

თერმოლინ. წონასწორობაში მყოფ ნივთიერებაზე ელექტრომაგნიტ. ტალღის მოქმედებისას შეიძლება მოხდეს მხოლოდ ენერგიის შთანთქმა იმის გამო, რომ ენერგიის ქვედა დონე მეტადა დასახლებული ზედა დონესთან შედარებით. დაცემული ტალღის ინტენსივობა რომ გაძლიერდეს, საჭიროა, ნივთიერების ენერგიის ზედა დონე მეტად იყოს დასახლებული ქვედა დონესთან შედარებით, რაც მხოლოდ ხელეწინურად შეიძლება განხორციელდეს. ასეთ მდგომარეობაში მყოფ ნივთიერებას აქტიური ეწოდება, ხოლო დონეების ამგვარად დასახლებას — ინვერსიული. თუ ნივთიერებას, რ-იც აქტი. მდგომარეობაშია, ელექტრომაგნიტ. ტალღა დაეცემა, იძულებითი გამოსხივება იგივე კვანტები და ელექტრომაგნიტ. ტალღა კოპერენტულად გაძლიერდება. აქტი. გარემოში იძულებითი გამოსხივებას იყენებენ ელექტრომაგნიტ. ტალღების გაძლიერების (კვანტური მაძლიერებელი) და გენერაციისათვის (კვანტური გენერატორი). გენერაციისათვის აუცილებელი უკუკავშირი ხორციელდება აქტი. გარემოს მოთავსებით მოცულობითის რეზონატორში, რ-შიც შეიძლება წარმოიშვას მდგარი ელექტრომაგნიტ. ტალღები. 1955 წ. ბასოვმა და ა. პროხოროვმა და მათგან დამოუკიდებლად აშშ-ში ჩ. ტაუნ-შმა და მისმა თანამშრომლებმა შექმნეს პირველი მოლეკულური კვანტური გენერატორი. აქტი. გარემოს წარმოადგენდა ამიაკის (NH₃) მოლეკულების კონა. ინვერსიული დასახლების შესაქმნელად გამოიყენეს სივრცითი დახარისხების ელექტროსტატიკ. მეთოდი. NH₃ მოლეკულების კონიდან ამოარჩევდნენ უფრო აგზნებულ მოლეკულებს და განაცალკევებდნენ ნაკლები ენერგიის მქონე მოლეკულებისაგან. ამორჩეული მოლეკულების კონას ატარებდნენ მოცულობით რეზონატორში, რ-შიც თვითაგზნების პირობების შესრულებისას ხდებოდა გენერაცია. გენერატორის სიხშირე დიდი სიზუსტით ემთხვევა NH₃ აგზნებული მოლეკულების გამოსხივების სიხშირეს. სიხშირის ფარდობითი სტაბილურობა შეადგენს 10⁻¹¹—10⁻¹². მოლეკულური გენერატორების შექმნამ შესაძლებელი გახდა უზუსტესი საათებისა და სანავიგაციო სისტემების დამზადება; მათი ცდომილება დაახლოებით 1 წმ-ია 3 · 10⁵ წ-ში. ინვერსიული დასახლების მიღება აგზნებული ნაწილაკების ამორჩევის გზით ყოველთვის არ არის შესაძლებელი, კერძოდ, ის შეუძლებელია მყარ სხეულებში; გარდა ამისა, მაღალ ოპტი. დონეებზე, როგორც ტემპ-რა ძალიან მაღალი არ არის, აგზნებული ნაწილაკები არ არსებობს. ამიტომ 1955 წ. ბასოვმა და ა. პროხოროვმა შეიმუშავეს ინვერსიული დასახლების ახ. მეთოდი, რ-ის მიხედვით აგზნებულ ნაწილაკებს კი არ ამოარჩევენ უკვე არსებული ნაწილაკებისაგან, არამედ ქმნიან მათ; ეს მეთოდი, რ-იც ცნობილია სამდონიანი მეთოდის სახელით, მდგომარეობს იმაში, რომ ნაწილაკებზე, რ-თა ენერგეტიკ. სპექტრში არსებობს E₁, E₂, E₃ (ნახ. 2, ა) დონეები, მოქმედებენ მძლავრი დამზარე გამოსხივებით, რ-საც ნაწილაკები E₁ დონიდან E₃ დონეზე გადაჰყავს (დაჭირბნა). თუ დაჭირბნა საკმაოდ ინტენსიურია, მაშინ E₁ დონიდან E₃ დონეზე გადასვლა იმდენი ნაწილაკი, რომ მათი რაოდენობა ამ დონეებზე პრაქტიკულად ერთმანეთის ტოლი ხდება (ნახ. 2, ბ). ამ დროს E₂ დონეზე შეიძლება უფრო მეტი ნაწილაკი აღმოჩნდეს, ვიდრე E₁ დონეზე (ანდა E₃ დონეზე უფრო მეტი, ვიდრე E₂ ზე), ე. ი. E₂, E₁ (ან E₃, E₂) დონეებზე ხდება დასახლების ინვერსიულობა. დაჭირბნის გამოსხივების სიხშირე შეესაბამება შთანთქმის რეზონანსულ პირობებს, ე. ი. $\nu_0 = (E_3 - E_1)/h$. ინვერსიული დასახლების მიღების სამდონიანი მეთოდი გამოიყენეს

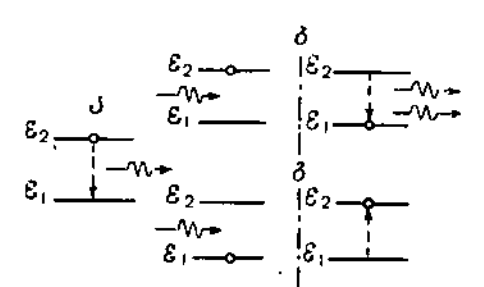

პარამაგნიტური მაძლიერებლების შესაქმნელად (ნ. ბლომბერგენი, 1956), სადაც აქტი. ნივთიერებად გამოყენებული იყო პარამაგნიტ. კრისტალები. პარამაგნიტ. მათემატიკა მუშაობს თხევადი ჰელიუმის ტემპ-რაზე (4,2K) და წარმოადგენს პრაქტიკულად იდეალურ მაძლიერებლებს ზემალედი სიხშირეების დიაპაზონში (1 მზიდან 1 მ-მდე). კვანტური მაძლიერებლების საკუთარი ხმაურის დონე ძალიან დაბალია, ამან განაპირობა მათი გამოყენება რადიოასტრონომიაში, რადიოლოკაციაში, კოსმ. კავშირის საზღვრში. პირველი ოპტიკ. კვანტური გენერატორი (ლაზერი) შექმნეს 1960 წ. მეიმანი, აშშ) ლალის კრისტალზე, რ-იც მუშაობდა სამდონიანი სქემის მიხედვით იმპულსური რეჟიმით. შემდგომში შეიმუშავეს სხვადასხვა ტიპის ლაზერები, რ-ებშიც დასახლების ინვერსიის მისაღებად გამოიყენეს სრულიად განსხვავებული ფიზ. მოვლენები (დაწვრილებით იხ. ლაზერები). ინვერსიული დასახლების მიღების ყველა მეთოდისათვის დამახასიათებელია იმ პროცესების დაძლევის აუცილებლობა, რ-ებიც მიმართულია წონასწორობის დასახლების აღდგენისაკენ. წინასწორული დასახლების აღდგენი პროცესების დაბრკოლება შესაძლებელია მხოლოდ კვების გარეშე წყაროს ენერგიის ხარჯვით. ამავ დროს ლაზერულ გამოსხივებად გარდაიქმნება „დაჭირბნული“ ენერგიის მცირე ნაწილი. სამაგიეროდ „წაგება“ ენერგიის რაოდენობაში ბათილდება მისი „ხარისხით“: გამოსხივების მონოქრომატულობით და მიმართულობით, რაც ახასიათებს იძულებითი გამოსხივებას.

კვანტური ელექტრონიკის გამოყენება. კვანტურ გენერატორებსა და მაძლიერებლებს ფართოდ იყენებენ მეცნ. და ტექნიკ. მრავალ დარგში. წარმოიშვა არაწრფივი ოპტიკა, რ-იც შეისწავლის სინათლის ინტენსივობაზე დამოკიდებულ არაწრფივ ოპტიკ. ეფექტებს (სინათლის თვითფოკუსირება, ოპტიკ. პარამონიკების გენერაცია, სინათლის იძულებითი გაბნევა, სინათლის პარამეტრული გენერაცია და სხვ.). სინათლის მძლავრი ნაკადის (10¹⁴ ვტ/სმ²) გავლენით ყველა ცნობილი ნივთიერება იშლება ლაზერული სხივით და იქცევა პლაზმად. განხორციელებულია ლაზერული გამოსხივებით ინიცირებული თერმობირთვული სინთეზი. ლაზერების გამოყენება დიდად პერსპექტიულია კავშირგაბმულობაში, პოლტიკრაფიაში და სხვ.

ლიტ.: ჯიბლაძე მ., ლაზერები და მათი გამოყენება, თბ., 1976; Квантовая электроника. Маленькая энциклопедия. М., 1969; Сигмев А., Маэры, пер. с англ., М., 1966.

კვანტური მაძლიერებალი, მოწყობილობა, რ-ის მოქმედება ემყარება აგზნებულ მდგომარეობაში მყოფი ნივთიერების ინდუცირებული გამოსხივების მოვლენას. ამ ნივთიერებაში ელექტრომაგნიტ. ტალღის გავლისას ენერგია იზრდება ნივთიერების ატომთა ენერგიის ხარჯზე. ამასთან, ეს ტალღა ინარჩუნებს პირვანდელ სიხშირეს,

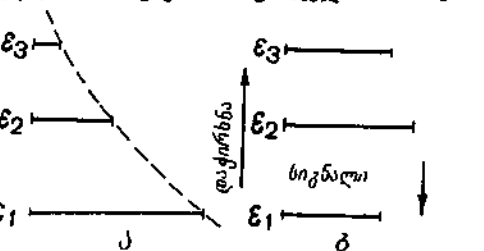

კვანტური ელექტრონიკა. ნახ. 1. ა — ფოტონის თავისთავადი გამოსხივება; ბ — იძულებითი გამოსხივება; გ — რეზონანსული შთანთქმა. E₁ და E₂ — ატომის ენერგიის დონეები.

კვანტური ელექტრონიკა. ნახ. 2. სამდონიანი მეთოდი: ა — დონეების დასახლება, როცა დაჭირბნა არ ხდება; ბ — მძლავრი დამზარე გამოსხივება ათამაწორობს E₁ და E₃ დონეების დასახლებას და ამით ქმნის E₂ დონის დასახლების ინვერსიას E₁ დონის მიმართ.

გავრცელების მიმართულებას, პოლარიზაციას (იხ. პოლარიზაცია ტალღებისა) და რჩება კოპერენტული პ. მ-ის შესავალზე დატყვევებული პირველადი ტალღის მიმართ. ზემოაღნიშნული სინთეზის დიაპაზონის რადიოტალღების პ. მ-ში (ე. წ. პ ა რ ა მ ა გ ნ ი ტ უ რ ი პ. მ.) მუშა ნივთიერებად იყენებენ პარამაგნ. იონების მინარევებიან დიაპაზონს. კრისტალებს (იხ. დიაპაგნეტიზმი და პარამაგნეტიზმი). პ. მ-ების ძირითადი ღირსებაა მათი საკუთარი ხმაურის მეტისმეტად დაბალი დონე და ამის შედეგად უჩვეულოდ მაღალი მგრძობიარობა. პ. მ-ებს იყენებენ რადიოასტრონომიაში, პლანეტურ რადიოლოკაციაში და სხვ.

ლიტ. იხ. სტ-თან კვანტური ელექტრონიკა.

კვანტური მექანიკა, ტალღური მექანიკა, თეორია, რ-იც ადგენს მიკრონაწილაკებისა (ელემენტარული ნაწილაკების, ატომების, მოლეკულების, ატომთა ბირთვების) და მათი სისტემების (მაგ., კრისტალების) აღწერის ხერხებსა და მოძრაობის კანონებს, აგრეთვე ნაწილაკებისა და სისტემებისათვის დამახასიათებელი სიდიდეთა კავშირს მაკროსკოპული ცდის დროს უშუალოდ გაზომილ ფიზ. სიდიდეებთან. პ. მ-ის კანონები ნივთიერების აგებულების შესწავლის საფუძველია. პ. მ-ით ახსნეს ყველა ატომური მოვლენა, აირებისა და მყარი სხეულების თვისებები, ფერმაიონების, ზეგამტარობა, ზედინადობა, ატომბირთვის ძირითადი თვისებები, თერმობირთვული რეაქციები და სხვ.; XX ს. მრავალი ტექ. მიღწევა ემყარება პ. მ-ის კანონზომიერებებს.

კლასიკურმა მექანიკამ ვერ შეძლო ატომური მოვლენების ახსნა. კლასიკური მექანიკის წინააღმდეგობათა გადალახვით ჩამოყალიბდა ატომის ახ. მექანიკა - პ. მ., რ-ის შექმნისათვის ფუნდამენტური მნიშვნელობა ჰქონდა მ. პლანკის ოსცილატორის ენერჯის დაკვანტვის პიპოთეზის (1900), ა. აინშტაინის თეორიის სინათლის ორმაგი ბუნების შესახებ (1905) და ნ. ბორის ატომის ელემენტარულ კვანტურ თეორიას (1913).

პ. მ-ის განვითარება ორი გზით დაიწყო. ერთი გზა ეკუთვნის ვ. ჰაიზენბერგს (1925), ხოლო მეორე - ე. შრედინგერს (1926). შემდეგში აღმოჩნდა, რომ ორივე მეთოდი ერთნაირ შედეგს იძლევა და მათ შორის განსხვავება მხოლოდ ისაა, რომ ისინი სხვადასხვა მათ. წარმოდგენას იყენებენ. ამ ორი მეთოდის გაერთიანებამ მოგვცა თანამედროვე პ. მ.

ა. აინშტაინის თანახმად, სინათლეს აქვს ორმაგი ბუნება - ტალღური და კორპუსკულური. ამასთან, ერთი მხრით, ტალღის დამახასიათებელ სიდიდეებს - ტალღურ k ვექტორსა და ω სიხშირეს, ხოლო, მეორე მხრით, კორპუსკულის (ნაწილაკის) დამახასიათებელ სიდიდეებს - p იმპულსსა და E ენერჯიას შორის. არსებობს კავშირი:

$$p = \hbar k, E = \hbar \omega. \quad (1)$$

სადაც $\hbar = h/2\pi = 1.05 \cdot 10^{-27}$ ერგ.წმ პლანკის მუდმივაა.

ღ. დე ბროილმა განაზოგადა აინშტაინის მოსაზრება (1924). მისი აზრით, ორმაგი ბუნება მხოლოდ სინათლეს კი არ ახასიათებს, არამედ ნებისმიერ მიკრონაწილაკსაც, რ-ისთვისაც მართებულია (1) ფორმულები, რ-თა მიხედვით ნებისმიერ მიკრონაწილაკს უნდა შევუსაბამოთ დე ბროილის ტალღის სიგრძე $\lambda = 1/k = \hbar/p$. ცხადია, სინათლისაგან განსხვავებით, დე ბროილის ტალღებს არაფერი აქვს საერთო ელექტრომაგნ. ტალღებთან, ამიტომ მათ ნივთიერების ტალღებს უწოდებენ. აღსანიშნავია, რომ დე ბროილის პიპოთეზა რამდენიმე წლის შემდეგ (1927) ბრწყინვალედ დადასტურდა ექსპერიმენტით; აღმოჩნდა, რომ ელექტრონთა ნაკადი ისეთსავე დიფრაქციულ სურათს იძლევა, როგორსაც მოგვეცემდა სინათლე,

რ-იც დე ბროილის ტალღის სიგრძით დახასიათდებოდა.

მოძრაობის კვანტურ-მექანიკური განტოლება. პ. მ-ის ჩამოყალიბება სხვადასხვა გზით შეიძლება. ქვემოთ გამოყენებულია კლასიკური მექანიკ. და ოპტ. მსგავსების მეთოდი. დე ბროილის თანახმად, ბუნებრივია, რომ თავისუფალ მიკრონაწილაკს შევუსაბამოთ ბრტყელი მონოქრომატული ტალღა:

$$\Psi(r, t) = A e^{i(kr - \omega t)}. \quad (2)$$

სადაც A ამპლიტუდაა, ხოლო $\Theta(r, t) = kr - \omega t$ - ტალღის ფაზა. (3)

ტალღური ვექტორი და სიხშირე ფაზასთან იქნება შემდეგ კავშირში:

$$k = \nabla \Theta \text{ და } \omega = - \frac{\partial \Theta}{\partial t}, \text{ სადაც } \nabla =$$

$$i \frac{\partial}{\partial x} + j \frac{\partial}{\partial y} + k \frac{\partial}{\partial z} \text{ ჰამილტონის ოპერატორია. თუ გავიხსენებთ, რომ კლასიკური მექანიკ. თანახმად, ნაწილაკის იმპულსი } p = \nabla S \text{ და ენერჯია } E = - \frac{\partial S}{\partial t}, \text{ სადაც } S(r, t) \text{ ქმედების ფუნქციაა, დე ბროილის (1) ფორმულის გამოყენებით მივიღებთ:}$$

$$S(r, t) = \hbar \Theta(r, t). \quad (4)$$

მაშასადამე, კლასიკური მექანიკ. ქმედების ფუნქცია და ტალღის ფაზა პროპორციული სიდიდეები ყოფილა. აღსანიშნავია, რომ (4) დამოკიდებულება მართებულია არა მხოლოდ თავისუფალი ნაწილაკის მოძრაობისათვის, არამედ ნებისმიერი სხვის მოძრაობისთვისაც; ასეთი მსგავსება მექანიკასა და ოპტიკას შორის ჯერ კიდევ ასი წლის წინ შეამჩნია ჰამილტონმა, მაგრამ გარკვეული მიზეზების გამო დე ბროილის მსგავსად მას არ შეეძლო ამ ანალოგიისათვის მიენიჭებინა ღრმა ფიზ. აზრი. ცხადია, რომ ბრტყელი ტალღა

$$\Delta \Psi + k^2 \Psi = 0 \quad (5)$$

განტოლების ამონახსნია. ამ განტოლებაში გავითვალისწინოთ დე ბროილის პიპოთეზა ნივთიერების ორმაგი ბუნების შესახებ და ტალღური ვექტორი შევცვალოთ $k = p/\hbar$ იმპულსით, რადგან ნაწილაკის იმპულსი $p = \sqrt{2m(E-V)}$, სადაც m არის მასა, E სრული ენერჯია, ხოლო $V(r)$ - პოტენციალი, ამიტომ (5)-იდან მივიღებთ:

$$\Delta \Psi + \frac{2m}{\hbar^2} [E - V(r)] \Psi = 0 \quad (6)$$

ამ განტოლებას ეწოდება შრედინგერის განტ. სტაციონარული მდგომარეობებისათვის (1926); იგი ასევე შეგვიძლია დავწეროთ: $\hat{H} \Psi = E \Psi$, (7)

$$\text{სადაც } \hat{H} = - \frac{\hbar^2}{2m} \Delta + V(r). \quad (8)$$

(7)-იდან ჩანს, რომ შრედინგერის განტ. მისაღებად საკმარისია ჰამილტონ-იაკობის სტაციონარული მდგომარეობის გამოშახველ განტოლებაში $H = E$ ვიკულისხმოთ, რომ H წარმოადგენს (8) ოპერატორს, რ-იც Ψ ფუნქციაზე მოქმედებს. Ψ ტალღური ფუნქცია ეწოდება.

თუ დროში ცვალებადი პროცესი უნდა აიწეროს, მაშინ საჭიროა ჰამილტონ-იაკობის არასტაციონარული განტოლება, რ-იც ასე გამოისახება: $\frac{\partial S}{\partial t} \Psi = -\hat{H} \Psi$. მეორე მხრით, (3) ტოლობის თანახმად, (2) გამოსახულება ტოლი იქნება

$$\Psi = A \exp \left[\frac{i}{\hbar} S(r, t) \right], \text{ საიდანაც}$$

$$\frac{\partial \Psi}{\partial t} = - \frac{1}{\hbar} \frac{\partial S}{\partial t} \Psi, \text{ მაშასადამე, მიიღება ასეთი განტ.:}$$

$$i \hbar \frac{\partial \Psi(r, t)}{\partial t} = \hat{H} \Psi(r, t) = - \frac{\hbar^2}{2m} \Delta \Psi + V(r, t) \Psi, \quad (9)$$

რ-საც შრედინგერის დროითი განტ. ეწოდება. (7)-თან შედარებით მივიღებთ, რომ

არასტაციონარულ შემთხვევაში სრული ენერჯიაც ოპერატორია: $\hat{E} = i \hbar \frac{\partial}{\partial t}$. როცა პოტენციური ენერჯია დროზე ცხადად არ არის დამოკიდებული, მაშინ (9) განტოლების ამონახსნს ასეთი სახე აქვს: $\Psi(r, t) = \Psi(r) \exp \left(- \frac{i}{\hbar} E t \right)$ და (9) განტ. გადადის

სტაციონარული მდგომარეობების შესაბამის (7) განტოლებაში. როგორც (7)-იდან ჩანს, მოძრაობის კვანტური განტ. მისაღებად საჭიროა ჰამილტონის ფუნქციის ნაცვლად განვიხილოთ ჰამილტონის ოპერატორი და ამ ოპერატორისათვის დავწეროთ საკუთარი ფუნქციებისა და საკუთარი მნიშვნელობების განტ., რ-ის საკუთარი მნიშვნელობანი იქნება ენერჯიის ის მნიშვნელობები, რ-ებიც ნაწილაკს შეიძლება ჰქონდეს გაზომვის პროცესში. ამ თვალსაზრისით შრედინგერის (7) განტ. ენერჯიის ოპერატორის საკუთარი ფუნქციებისა და საკუთარი მნიშვნელობების განტოლებაა. ეს გარემოება გვაქიქრებინებს, რომ პ. მ-ში სხვა ფიზ. სიდიდეებსაც ოპერატორები უნდა შევუსაბამოთ. პ. მ-ის ძირითადი პიპოთეზა სწორედ ამ საკითხს პასუხობს. ამ პიპოთეზის თანახმად, ნებისმიერ დინამ. ფიზ. სიდიდეს უნდა შევუსაბამოთ წრფივი ერმიტული ოპერატორი, რ-ის საკუთარი მნიშვნელობანი იძლევა ცდით გაზომილი ფიზ. სიდიდის მნიშვნელობებს; ოპერატორთა შორის ისეთივე დამოკიდებულება არსებობს, როგორც ამ ოპერატორების შესაბამის ფიზ. სიდიდეებს შორის კლასიკურ მექანიკაში. ამასთან, ოპერატორის ერმიტულობა საჭიროა იმისათვის, რომ ნამდვილი იყოს მისი საკუთარი მნიშვნელობანი, რ-ებიც ფიზ. სიდიდეებს განსაზღვრავენ. ოპერატორია წრფივობა კი საჭიროა ექსპერ. ფაქტის - სუპერპოზიციის პრინციპის დასაცავად.

ტალღური ფუნქციის ფიზიკური შინაარსი. შრედინგერის განტ. ამონახსნი საზოგადოდ კომპლექსურია. Ψ -ს ფიზ. შინაარსის გასარკვევად გვეხმარება უწყვეტობის განტ., რ-იც ადვილად გამოიყვანება (9)-იდან. მას აქვს ასეთი სახე:

$$\frac{\partial \rho}{\partial t} + \text{div } J = 0, \quad (10)$$

სადაც $\rho = \Psi^* \Psi = |\Psi|^2$, $J = \frac{i \hbar}{2m} (\Psi \nabla \Psi^* - \Psi^* \nabla \Psi)$. (11)

უწყვეტობის განტ. ფიზ. შინაარსიდან ნათელია, რომ J არის დენის ვექტორი, ხოლო $|\Psi|^2 d\tau$ გამოსახავს დროის t მომენტში ნაწილაკის $d\tau$ მოცულობაში, მოხვედრის ალბათობას (მ. ბორნი), ე. ი. პ. მ-ში ერთი ნაწილაკის შემთხვევაშიც კი ნაწილაკის მდებარეობა განისაზღვრება ალბათურად, რაც იმის მაჩვენებელია, რომ იგი სტატისტიკ. ხასიათისაა.

მდგომარეობის კვანტური აღწერა. როცა კლასიკურ მექანიკაში მოცემულია საწყისი მდგომარეობა, ე. ი. ნაწილაკის მდებარეობა და იმპულსი, მაშინ ნიუტონის მოძრაობის კანონები საშუალებას გვაძლევს ვიპოვოთ ნაწილაკის მდგომარეობა დროის ნებისმიერ შემდგომ მომენტში. პ. მ-ში კი მდგომარეობის ამგვარი აღწერა შეუძლებელია. ეს გამოწვეულია ვ. ჰაიზენბერგის განუსაზღვრელობის პრინციპით (1927), რ-ის თანახმად, ნაწილაკის კოორდინატისა და შესაბამისი იმპულსის ერთდროულად დაზუსტად განსაზღვრა პრინციპულად შეუძლებელია. განუსაზღვრელობის პრინციპი შემდეგნაირად გამოისახება:

$$\Delta x \Delta p_x \sim \hbar. \quad (12)$$

სადაც Δx და Δp_x შეგვიძლია განვიხილოთ როგორც განუსაზღვრელობები, რ-ებიც გვაქვს კოორდინატისა და იმპულსის გაზომვის დროს. როცა კოორდინატს ვზომავთ ზუსტად, ე. ი. $\Delta x = 0$, მაშინ იმპულსი განუსაზღვრელია $\Delta p_x = \infty$ და, პირიქით, აქედან გამომდინარე, ნაწილაკს გარკვეუ-

ლი ტრანსფორმაცია არ გააჩნია. პ. მ-ის თანახმად, ნაწ. $|\Psi|^2$ ალბათობით „განფენილია“ მთელ სივრცეზე.

შრედინგერის განტოლება შეიცავს დროით პირველი რიგის წარმოებულს, ამიტომ საჭიროა ტალღური ფუნქციის საწყისი $\Psi(r, 0)$ მნიშვნელობის მოცემა. $\Psi(r, 0)$ -ის საშუალებით მოცემული შრედინგერის განტ. განსაზღვრავს $\Psi(r, t)$ ფუნქციას დროის ნებისმიერ შემდგომ მომენტში. პ. მ-ში ამა თუ იმ სტაციონარული ამოცანის გადაწყვეტა გულისხმობს $\hat{H}\Psi = E\Psi$ განტ. ამოხსნას. შედეგად ვიპოვით ენერჯიას და ტალღურ ფუნქციას. ამიტომ ბუნებრივია დავასკვნათ, რომ Ψ ფუნქცია განსაზღვრავს მოცემული ამოცანის კვანტურ მდგომარეობას. Ψ ფუნქცია არის მაქსიმუმი, რის მოცემაც შეუძლია პ. მ-ს. ცნობილია, რომ მხოლოდ ენერჯია არ არის საკმარისი ამოცანის დასახასიათებლად. ხშირად საჭიროა სხვა ფიზ. სიდიდეების ცოდნაც, მაგ., იმპულსის, იმპულსის მომენტისა და სხვ. ამიტომ იბადება კითხვა: Ψ -თი დახასიათებულ კვანტურ მდგომარეობაში როდის შეიძლება ენერჯიის გარდა სხვა ფიზ. სიდიდეების განსაზღვრა? რადგან მდგომარეობას განსაზღვრავს Ψ ფუნქცია, ამიტომ სხვა სიდიდეების საპოვნელად იგივე Ψ -თვის მართებული უნდა იყოს $\hat{A}\Psi = a\Psi$ განტ., სადაც a არის ჩვენთვის საინტერესო ფიზ. სიდიდე, \hat{A} კომისი შესაბამისი ოპერატორი. სხვაწარად რომ ვთქვათ, Ψ უნდა იყოს \hat{H} და \hat{A} ოპერატორების საერთო საკუთარი ფუნქცია. მათემატიკიდან ცნობილია, რომ ეს მაშინ შეიძლება, როცა \hat{H} და \hat{A} კომუტირებადი ოპერატორებია $\hat{H}\hat{A} = \hat{A}\hat{H}$. თუ გვაინტერესებს კიდევ სხვა b ფიზ. სიდიდის განსაზღვრაც, საჭიროა შესაბამისი \hat{B} ოპერატორი კომუტირებადი იყოს როგორც \hat{H} , ისე \hat{A} ოპერატორთან. ამგვარად, Ψ მდგომარეობაში ერთდროულად და ზუსტად განსაზღვრული მნიშვნელობანი შეიძლება ჰქონდეს მხოლოდ იმ სიდიდეებს, რთა შესაბამისი ოპერატორები კომუტირებენ როგორც ჰამილტონიანთან, ისე ერთმანეთთან. რაც შეეხება ჰამილტონიანთან არაკომუტირებელ ოპერატორებს, მათი საკუთარი მნიშვნელობების განსაზღვრა Ψ მდგომარეობაში შეუძლებელია.

ამგვარად, ფიზ. სიდიდეები ორ კლასად იყოფა: ფიზ. სიდიდეების ერთი წყება ერთდროულად და ზუსტად იზომება, სიდიდეების მეორე წყების განსაზღვრა კი ერთდროულად და ზუსტად პრინციპულად შეუძლებელია. იმპულსის ოპერატორი არ არის კომუტირებელი კოორდინატთან $\hat{p}_x(x\Psi) \neq x(\hat{p}_x\Psi)$. სწორედ ამის შედეგია ჰაინზენბერგის განუსაზღვრელობის პრინციპი. ასეთსავე განუსაზღვრელობას აქვს ადგილი კანონიკურად შეუღლებულ ყველა სიდიდეს შორის, მაგ., ენერჯიასა და დროს შორის და სხვ.

როცა Ψ მდგომარეობაში ფიზ. სიდიდე ზუსტად არ იზომება, მაშინ შეგვიძლია ვიპოვოთ ამ სიდიდის კვანტურ-მექან. საშ. მნიშვნელობა:

$$\bar{a} = \int_{-\infty}^{+\infty} \Psi^* \hat{A} \Psi d\tau, \quad (13)$$

სადაც იგულისხმება, რომ Ψ ფუნქცია ნორმირებულია ერთზე.

აღსანიშნავია, რომ პ. მ-ის საშ. მნიშვნელობანი ზუსტად ისევე იქცევიან, როგორც შესაბამისი სიდიდეები კლასიკურ მექანიკაში; მაგ., კოორდინატის საშ. მნიშვნელობა შეიძლება განვსაზღვროთ ნიუტონის მოძრაობის განტოლებიდან (ერენფესტის თეორემა).

კვანტური მექანიკის გამოყენება. შრედინგერის განტოლებას შეიძლება ჰქონდეს ენერჯიის როგორც უწყვეტი, ისე დისკრეტული სპექტრი. სპექტრის ხასიათს განსაზღვრავს ამოცანის სასაზღვრო პირობები. განვიხილოთ თავისუფალი ნაწილაკის

ერთგანზომილებიანი მოძრაობა $[V(x) = 0]$. შრედინგერის განტოლებას ეწეება ამონახსნი $\Psi(x) = A \exp\left(\frac{i}{\hbar} p_x x\right)$. სა-

საზღვრო პირობები (უწყვეტობა, სასრულობა, ცალსახობა) დაცული იქნება, მაშინ როცა $E \geq 0$, ე. ი. როცა თავისუფალი ნაწილაკის სპექტრი უწყვეტია, მას შეიძლება ჰქონდეს ენერჯიის ნებისმიერი მნიშვნელობა. თუ ნაწ. მოძრაობს მართკუთხა უსასრულოკედლებიან პოტენციურ ორმოში $[V(x) = 0, \text{ როცა } 0 < x < a, \text{ ხოლო } V(x) = \infty, \text{ როცა } x \leq 0 \text{ და } x \geq a]$, მაშინ ბუნებრივი იქნება მოვითხოვოთ სასაზღვრო პირობა $\Psi(0) = \Psi(a) = 0$, რის შედეგად ტალღური ფუნქციისათვის მივიღებთ:

$$\Psi_n = \sqrt{\frac{2}{a}} \sin \frac{n\pi}{a} x, \text{ ხოლო ენერჯია}$$

$$E_n = n^2 \frac{\pi^2 \hbar^2}{2ma^2}, \text{ სადაც } n =$$

$= 1, 2, 3, \dots$ ეწოდება კვანტური რიცხვი, მაშასადამე, ენერჯია იკვანტება. იგი დებულობს არა ნებისმიერ მნიშვნელობას, არამედ მხოლოდ მკაცრად განსაზღვრულს. ენერჯიის დაკვანტვის კიდევ ერთი მაგალითია წყალბადის ატომის შემთხვევა, სახელდობრ, შრედინგერის განტოლების ამოხსნა ენერჯიისათვის გვაძლევს:

$$E_n = -\frac{e^4 \mu}{2n^2 \hbar^2}, \quad n = 1, 2, 3, \dots \quad (14)$$

სადაც e არის ელექტრონის მუხტი, ხოლო $\mu = m[1 + (m/M)]^{-1}$ - ელექტრონისა და პროტონის სისტემის დაჯვანოილი მასა. (14) ზუსტად ემთხვევა ბორის წყალბადის ატომის ენერჯიას. თუ გამოვიყენებთ ბორის სიზივრეთა კანონს $\hbar v_{nk} = E_l - E_k$, ადვილად მივიღებთ ბალმერის განზოგადებულ ფორმულასაც, რ-იც ახასიათებს წყალბადის ატომის სპექტრებს.

პ. მ-ში ენერჯიასთან ერთად შესაძლებელია იმპულსის მომენტის გაზომვაც. მომენტის ოპერატორების მდგენლები $\hat{L}_x, \hat{L}_y, \hat{L}_z$ ერთმანეთთან არაკომუტირებელია, მაგრამ თითოეული მათგანი კომუტირებელია

$\hat{L}^2 = \hat{L}_x^2 + \hat{L}_y^2 + \hat{L}_z^2$ ოპერატორთან, ამიტომ \hat{L}^2 და \hat{L}_z ერთდროულად და ზუსტად იზომება. პ. მ. მათთვის გვაძლევს მნიშვნელობებს:

$$\hat{L}^2 = \hbar^2 l(l+1), \quad \hat{L}_z = m\hbar, \quad (15)$$

სადაც $l = 0, 1, 2, \dots$ ორბიტული კვანტური რიცხვია, ხოლო $m = 0, \pm 1, \dots, \pm l$ მაგნ.-კვანტური რიცხვი, იგი დებულობს მნიშვნელობას $2l+1$. მაშასადამე, როგორც \hat{L}^2 , ისე \hat{L}_z იკვანტება.

შრედინგერის განტოლება ნაწილაკთა სისტემისათვის. N ნაწილაკის სისტემისათვის შრედინგერის განტ. ასე დაიწერება: $\hat{H}\Psi(a_1, a_2, \dots, a_N) = E\Psi(a_1, a_2, \dots, a_N)$, სადაც a_i -ური ნაწილაკის ყველა კოორდინატის ერთობლიობაა სპინის ჩათვლით. ნაწილაკთა სისტემის ჰამილტონიანი მიიღება აგრეთვე კლასიკური მექან. სისტემის ჰამილტონიანიში ოპერატორებად უ გადასვლით. პ. მ-ში ერთმანეთისაგან უნდა განვასხვავოთ იგივე და არაიგივე ნაწილაკთა სისტემები. ამასთან, ნაწილაკებს იგივერი ეწოდება, თუ მათ აქვთ ერთნაირი მასა, მუხტი, სპინი და ა. შ. რადგან ნაწილაკები ტრანსფორმირებულ მოძრაობენ, კლასიკურ მექანიკაში იგივერი ნაწილაკების ერთმანეთისაგან განსხვავება პრინციპულად მაინც შესაძლებელია. პ. მ-ში კი იგივერი ნაწილაკების ერთმანეთისაგან განსხვავება პრინციპულად შეუძლებელია. ცხადია, იგივერი ნაწილაკთა ჰამილტონიანი არ შეიცვლება, თუ ორ ნებისმიერ ნაწილაკს ადგილებს შევუწაცვლებთ. ჰამილტონიანის ამ თვისების გამო იგივერი ნაწილაკთა სისტემის ტალღური ფუნქცია ნაწილაკთა გადასმის დროს ნიშანს ან იცვლის (ანტისიმეტრიული), ან არ იცვლის (სიმეტრიული). ამგვარად, იგივერი ნაწილაკთა სისტემა ორ კლასად იყოფა: ერ-

თი კლასის ნაწილაკები სიმეტრიული ფუნქციით აიწერება, მეორე კლასისა კი - ანტისიმეტრიული ფუნქციით, ამასთან, ცდა გვიჩვენებს, რომ ანტისიმეტრიული ფუნქციით აიწერება ნაწილაკები, რ-თა სპინი კენტი რიცხვის ჯერადია. ამ ნაწილაკებს (ელექტრონი, პოზიტრონი, ნეიტრონი, პროტონი და სხვ.) ფერმიონებს უწოდებენ. სიმეტრიული ფუნქციით აიწერება ისეთი ნაწილაკები, რ-თა სპინი მთელი რიცხვის ჯერადია; მათ (γ -კვანტი, დეიტრონი, α -ნაწილაკი და სხვ.) ბოზონებს უწოდებენ. მაგ., ორი ფერმიონის ანტისიმეტრიულ ტალღურ ფუნქციას ეწეება ასეთი სახე:

$$\Psi_a(a_1, a_2) = \frac{1}{\sqrt{2}} \{ \Psi_n(a_1) \Psi_m(a_2) - \Psi_m(a_1) \Psi_n(a_2) \},$$

სადაც n და m მდგომარეობის დამახასიათებელი ყველა კვანტური რიცხვის ერთობლიობაა. როცა ორი ფერმიონი ერთ და იმავე მდგომარეობაშია, ე. ი. როცა $n = m$, მაშინ $\Psi_a = 0$. ეს გამოსახავს პაულის პრინციპის შინაარსს, რ-ის მიხედვით ერთ და იმავე პ. მ-ში ორ ფერმიონს მოხვედრა არ შეუძლია.

შრედინგერის განტოლების მიახლოებითი ამოხსნის მეთოდები. პ. მ-ში ზუსტად ამოხსნადი ამოცანების რიცხვი საკმაოდ მცირეა. განსაკუთრებით მწელია შრედინგერის განტ. ამოხსნა, როცა ნაწილაკთა რიცხვი ორზე მეტია. ამ შემთხვევაში მიმართავენ მიახლოებითი ამოხსნის მეთოდებს. ამ მეთოდების დიდი ნაწილი (შემფოთების თეორია, ვარიაციული მეთოდები, კვანტიზაციური მიახლოება და ა. შ.) ცნობილი იყო პ. მ-ის ჩამოყალიბებამდე. ზოგი მათგანი კი (მაგ., პარტი-ფოკის მეთოდი, ტომას-ფერმის მეთოდი და სხვ.) დამუშავდა პ. მ-ის ჩამოყალიბების შემდეგ. ამ მეთოდებისა და თანამედროვე სწრაფად გამოშთვლელი ელექტრონული მანქანების გამოყენებით შესაძლებელი ხდება ამოცანის საჭირო სიზუსტით ამოხსნა.

კლასიკურ მექანიკაზე გადასვლა. ზღვარში, როცა $\hbar \rightarrow 0$, პ. მ. გადადის კლასიკურ მექანიკაში. შრედინგერის განტოლებაში უშუალოდ $\hbar \rightarrow 0$ ზღვარზე გადასვლა არ ხერხდება, ამიტომ Ψ ფუნქცია უნდა შევცვალოთ $\Psi = \exp\left[\frac{i}{\hbar} S(r, t)\right]$ გამოსახულებით, მაშინ შრედინგერის (9) განტოლებიდან მივიღებთ, რომ

$$\frac{\delta S}{\delta t} = -\frac{1}{2m} (\nabla S)^2 + \frac{i\hbar}{2m} \Delta S - V(r, t);$$

როცა $\hbar \rightarrow 0$, მაშინ შრედინგერის განტოლებიდან, მართლაც, მიიღება ჰამილტონიაკობის განტ.: $\frac{\delta S}{\delta t} + H = 0$, რ-იც კლასიკური მექან. საფუძველია.

ლიტ.: ვაშაკიძე ი., მამასახელი ს. ვ. ჰილავილი გ., კვანტური მექანიკა, გამ. 1978, მე-2, თბ., 1978; Дирак П., Принципы квантовой механики, пер. с англ., М., 1960; Ландау Л. Д., Лифшиц Е. М., Квантовая механика, 2 изд., М., 1963 (Теоретическая физика, т. 3).

კვანტური რადიოფიზიკა, იგივეა, რაც კვანტური ელექტრონიკა.

კვანტური რადიოფიზიკა, მთელი ან მთელნახევარი რიცხვები, რ-ებიც განსაზღვრავენ კვანტური სისტემების (ატომის ბირთვის, ატომის, მოლეკულის) და ცალკეული ელემენტარული ნაწილაკებისათვის დამახასიათებელ ფიზიკურ სიდიდეთა შესაძლო დისკრეტულ მნიშვნელობებს. პ. მ-ის გამოყენება ასახავს მიკროსამყაროს პროცესების დისკრეტულობას და დავკვირებულია პლანკის მუდმივასთან. იმ პ. მ-ის ნაკრებს, რ-ებიც კვანტური სისტემის მდგომარეობას მთლიანად განსაზღვრავს, სრული ნაკრები ეწოდება. მაგ., წყალბადისა და წყალბადის მსგავსი ატომებისათვის სრული ნაკრებია შემდეგი პ. მ.: მთავარი კვანტური რიცხვი, ორბიტუ-

ლი კვანტური რიცხვი, მანვითური ორბიტული კვანტური რიცხვი და მანვითური სპინური კვანტური რიცხვი. ზოგჯერ აუცილებელი ხდება სხვა პ. რ.-ის შემოღება. ელემენტარული ნაწილაკების ფიზიკასა და ბირთვულ ფიზიკაში შემოღებულია სხვადასხვა პ. რ. — ნაწილაკთა მანვითობები, რ-ებიც განსაზღვრავენ ნაწილაკთა ურთიერთქმედებისა და ურთიერთგარდაქმნის კანონზომიერებებს. ასეთი პ. რ.-ია: სპინი, ბარიონული მუხტი, ლეპტონური მუხტი, იზოტოპური სპინი, უცნაურობა, შინაგანი ლუწობა, ჟერი, მომხიბლობა.

კვანტური საათი, მოწყობილობა დროის ზუსტი გაზომვისათვის, მისი უმთავრესი ნაწილია სიხშირის კვანტური სტანდარტი. „საქანის“ როლს პ. ს-ში ატომები ასრულებს. ერთი ენერჯეტ. მდგომარეობიდან მეორეში კვანტური გადასვლისას ატომების მიერ შთანთქმული ან გამოსხივებული სიხშირე არეგულირებას პ. ს-ის სვლას. ეს სიხშირე იმდენად სტაბილურია, რომ პ. ს-ით უფრო ზუსტად იზომება დრო, ვიდრე ასტრონ. მეთოდების გამოყენებით. პ. ს-ს ხშირად ატომურ საათსაც უწოდებენ.

პ. ს-ს იყენებენ რადიონავიგაციის სისტემებში, ასტრონ. ობსერვატორიებში, კვლევითსა და საკონტროლო საზომ ლაბორატორიებში და სხვ.

კვანტური სითხე, ისეთ მდგომარეობაში მყოფი სითხე, როდესაც ვლინდება კვანტური ფიზიკის კანონზომიერებანი (საწინააღმდეგო ტერმინია კლასიკური სითხე—სითხე, რ-იც აიწერება კლასიკური ფიზ. კანონებით). სითხის ატომს, როგორც ყოველ ნაწილაკს, ახასიათებს ე. წ. დე ბროილის ტალღის სიგრძე $\lambda = h/mv$ (ზომია იმ არისა, სადაც ატომის აღმოჩენის აღბათობა საკმარისად დიდია), სადაც h არის პლანკის მუდმივა, m —ატომის მასა, v —მისი სიჩქარე. ატომების სითხური მოძრაობისას $\lambda \sim h/\sqrt{mkT}$ (k —ბოლცმანის მუდმივა, T — აბსოლ. ტემპ-რა), ამიტომ ტემპ-რის შემცირებისას λ იზრდება და აჭარბებს ატომების შორის a მანძილს. თუ $T < T_0 \sim h^2/mka^2$, მაშინ სითხე ვეღარ აიწერება, როგორც a მანძილით დაშორებული ნაწილაკების ერთობლიობა (ყოველ წერტილში თანაბარი აღბათობით არის რამდენიმე ატომი). ამასთან, სითხური მოძრაობის ენერჯია ნაკლებია ე. წ. ნულოვანი რხევების ენერჯიაზე, რ-იც კვანტური ფიზ. თანახმად მერხვეი ნაწილაკის უმცირესი შესაძლო ენერჯიაა (იხ. ნულოვანი ენერჯია).

სითხეთა უმრავლესობა მყარდება იმდენად მაღალ ტემპ-რაზე, რომ კვანტურ თვისებებს ვერ ამჟღავნებს. გამონაკლისია თხევადი ჰელიუმი, რ-იც ბუნებაში გვხვდება ორი იზოტოპის სახით: ^3He და ^4He .

ატომების მასისა და მათ შორის ურთიერთქმედების სიძლიერის გამო ჰელიუმი ვერ ასწრებს გამყარებას კვანტურ მდგომარეობაში გადასვლამდე, უფრო დაბალ ტემპ-რაზე კი ძლიერი ნულოვანი რხევები ხელს უშლის მის კრისტალიზაციას და განაპირობებს თხევად მდგომარეობაში დარჩენას თვით აბსოლ. ნულამდე.

მძიმე იზოტოპის ^3He ატომები ე. წ. ბოზე-ნაწილაკებია (მათი ბირთვის სპინი ნულაა). $2,17\text{ K}$ -ის ქვემოთ ეს სითხე კვანტურ მდგომარეობაშია (იხ. ზედენადობა). საბჭ. მეცნიერის ლ. ლანდაუს თეორიაში თხევადი ^3He -ის აგზუნების ენერჯია (ენერჯიისა და უმცირესი შესაძლო ენერჯიის სხვაობა) წარმოდგენილია, როგორც კვანტური ნაწილაკების—ფონონებისა და როტონების ენერჯიათა ერთობლიობა.

მსუბუქი იზოტოპი ^4He ფერმი-ნაწილაკებისაგან შედგება (ატომბირთვის სპინი არის $1/2$). უდაბლეს ტემპ-რამდე იგი კვანტური, მაგრამ არაზედენადი სითხეა. $2,7\text{ mK}$

ქვემოთ კი წარმოიქმნება ^3He ატომთა წყვილები, რ-ებიც ბოზე-ნაწილაკებია და თხევად ^3He -ში თავს იჩენს ზედენადობა.

უფრო ფართო გაგებით, პ. ს-ებია აგრეთვე ელექტრონული სითხე ლითონებში, პროტონებისა და ნეიტრონების სითხე ატომბირთვებში, ნეიტრონული სითხე მბრუნავ ვარსკვლავებში (პულსარებში) და სხვ. ზედენადი ჰელიუმის თვისებების შესწავლასა და პულსარების თვისებების მბრუნავი ჰელიუმის თვისებებთან მსგავსების დადგენაში დიდი ღვაწლი მიუძღვით ქართვ. ფიზიკოსებს.

ლიტ.: Ландау Л. Д., Лифшиц Е. М., Статистическая физика, 2 изд., М., 1964 (Теоретическая физика, т. 5).

კვანტური სტატისტიკა, სტატისტიკური ფიზიკის ნაწილი, რ-იც იკვლევს კვანტური მექანიკის კანონებს დამორჩილებულ ნაწილაკთა სისტემებს.

კვანტური ათინა, თეორიული ქიმიის დარგი, რ-იც კვანტური მექანიკის ფუნდამენტური წარმოდგენების საფუძველზე ძირითადად შეისწავლის მოლეკულების ელექტრონულ აგებულებას და მასზე დამოკიდებულ ფიზიკურ-ქიმიურ თვისებებს. პ. მ-მ ახლებურად გააშუქა კლასიკური ქიმ. უმნიშვნელოვანესი ცნებები — ვალენტობა და ქიმიური ბმა. „ქიმიურ საყრდენს“ პ. მ-ის განვითარებისათვის წარმოადგენს ა. ბუტლეროვის ქიმ. აგებულების თეორია და დ. მენდელეევის პერიოდულობის კანონი. პ. მ-ში იშლება (განვითარების თანამედროვე ეტაპზე ჯერ კიდევ არასრულად) ტრად. ზღვარი ფიზიკასა და ქიმიის შორის, რადგან მოლეკულების თვისებების ერთობლიობა შეიძლება პრინციპში მიღებულ იქნეს მოლეკულური ტალღური ფუნქციის საშუალებით, რ-იც წარმოადგენს შესაბამისი სისტემისათვის შრედინგერის განტოლების (შგ) ამოხსნას. ქიმიისათვის საინტერესო ატომურ-მოლეკულური სისტემების შემთხვევაში შგ-ის ზუსტი ანალიზური ამოხსნა ცნობილია მხოლოდ ერთი ელექტრონის მქონე ნაწილაკებისათვის (წყალბადის ატომი და წყალბადის მავარი იონები, წყალბადის მოლეკულური იონი H_2^+). მრავალელექტრონიანი სისტემებისათვის შგ-ის ზუსტი ამოხსნის პრინციპული სიმკვლეები განპირობებულია მათში შემავალ ელექტრონთა შორის ურთიერთქმედების აღმრიცხველი წევრების არსებობით. საკითხი ქიმიური ბმის ხასიათის შესახებ წარმატებით გადაიჭრა უმარტივესი მოლეკულის — H_2 -ის კვანტურ-მექანიკური გამოთვლისას (1927) და მიღებულ იქნა ფუნდამენტური მნიშვნელობის შედეგი კოვალენტურ ბმაში მონაწილე ელექტრონების სპინების ანტიპარალელური ორიენტაციის აუცილებლობის შესახებ. ამ პერიოდიდან საფუძველი ჩაეყარა პ. მ-ს და დასაბამი მიეცა მრავალელექტრონიანი სისტემების თეორ. შესწავლის მიახლოებითი მეთოდების სწრაფ განვითარებას. ძირითადად 1927—30 დამუშავდა ქიმ. ბმის მიახლოებითი კვანტურ-მექან. თეორიის საწესები, რ-თა საფუძველზე ჩამოყალიბდა და განვითარდა ვალენტური ბმების (ვბ) (ე. ჰაიტლერი, ფ. ლონდონი, ჯ. სლეიტერი, ლ. პოლინგი), კრისტ. ველისა (კვ) (პ. ბეთე, ვან ფლექი) და მოლეკულური ორბიტალების (მო) (ჯ. ლენარდ-ჯოუნზი, რ. მალიკენი, ფ. პუნდი, ე. პიუკელი) თეორიები.

ვბ-ის თეორიაში მათ. ფორმულირება მიიღო ჯ. ლუისის უაღრესად ნაყოფიერმა წარმოდგენებმა მოლეკულაში ორციენტრული, ორელექტრონიანი ბმების შესახებ. ვბ-ის თეორია ბევრ ასპექტში აგებულების კლასიკური თეორიის კვანტურ-მექან. ეკვივალენტს წარმოადგენს. ამ თეორიამ საკმაო წარმატებით ახსნა მოლეკულის რიგი დამახასიათებელი თვისებანი, განსაკუთრებით კი—გეომ. აგებულება.

კვანტური სტატისტიკა, სტატისტიკური ფიზიკის ნაწილი, რ-იც იკვლევს კვანტური მექანიკის კანონებს დამორჩილებულ ნაწილაკთა სისტემებს.

კვანტური ათინა, თეორიული ქიმიის დარგი, რ-იც კვანტური მექანიკის ფუნდამენტური წარმოდგენების საფუძველზე ძირითადად შეისწავლის მოლეკულების ელექტრონულ აგებულებას და მასზე დამოკიდებულ ფიზიკურ-ქიმიურ თვისებებს. პ. მ-მ ახლებურად გააშუქა კლასიკური ქიმ. უმნიშვნელოვანესი ცნებები — ვალენტობა და ქიმიური ბმა. „ქიმიურ საყრდენს“ პ. მ-ის განვითარებისათვის წარმოადგენს ა. ბუტლეროვის ქიმ. აგებულების თეორია და დ. მენდელეევის პერიოდულობის კანონი. პ. მ-ში იშლება (განვითარების თანამედროვე ეტაპზე ჯერ კიდევ არასრულად) ტრად. ზღვარი ფიზიკასა და ქიმიის შორის, რადგან მოლეკულების თვისებების ერთობლიობა შეიძლება პრინციპში მიღებულ იქნეს მოლეკულური ტალღური ფუნქციის საშუალებით, რ-იც წარმოადგენს შესაბამისი სისტემისათვის შრედინგერის განტოლების (შგ) ამოხსნას. ქიმიისათვის საინტერესო ატომურ-მოლეკულური სისტემების შემთხვევაში შგ-ის ზუსტი ანალიზური ამოხსნა ცნობილია მხოლოდ ერთი ელექტრონის მქონე ნაწილაკებისათვის (წყალბადის ატომი და წყალბადის მავარი იონები, წყალბადის მოლეკულური იონი H_2^+). მრავალელექტრონიანი სისტემებისათვის შგ-ის ზუსტი ამოხსნის პრინციპული სიმკვლეები განპირობებულია მათში შემავალ ელექტრონთა შორის ურთიერთქმედების აღმრიცხველი წევრების არსებობით. საკითხი ქიმიური ბმის ხასიათის შესახებ წარმატებით გადაიჭრა უმარტივესი მოლეკულის — H_2 -ის კვანტურ-მექანიკური გამოთვლისას (1927) და მიღებულ იქნა ფუნდამენტური მნიშვნელობის შედეგი კოვალენტურ ბმაში მონაწილე ელექტრონების სპინების ანტიპარალელური ორიენტაციის აუცილებლობის შესახებ. ამ პერიოდიდან საფუძველი ჩაეყარა პ. მ-ს და დასაბამი მიეცა მრავალელექტრონიანი სისტემების თეორ. შესწავლის მიახლოებითი მეთოდების სწრაფ განვითარებას. ძირითადად 1927—30 დამუშავდა ქიმ. ბმის მიახლოებითი კვანტურ-მექან. თეორიის საწესები, რ-თა საფუძველზე ჩამოყალიბდა და განვითარდა ვალენტური ბმების (ვბ) (ე. ჰაიტლერი, ფ. ლონდონი, ჯ. სლეიტერი, ლ. პოლინგი), კრისტ. ველისა (კვ) (პ. ბეთე, ვან ფლექი) და მოლეკულური ორბიტალების (მო) (ჯ. ლენარდ-ჯოუნზი, რ. მალიკენი, ფ. პუნდი, ე. პიუკელი) თეორიები.

ვბ-ის თეორიაში მათ. ფორმულირება მიიღო ჯ. ლუისის უაღრესად ნაყოფიერმა წარმოდგენებმა მოლეკულაში ორციენტრული, ორელექტრონიანი ბმების შესახებ. ვბ-ის თეორია ბევრ ასპექტში აგებულების კლასიკური თეორიის კვანტურ-მექან. ეკვივალენტს წარმოადგენს. ამ თეორიამ საკმაო წარმატებით ახსნა მოლეკულის რიგი დამახასიათებელი თვისებანი, განსაკუთრებით კი—გეომ. აგებულება.

კვ-ის თეორია უშვებს, რომ გარდამავალი ჯგუფის ლითონების კომპლექსნაერთებში ხორციელდება იონური ან იონ-დიპოლური ბმა, ხოლო კომპლექსნაერთებში ლითონის იონი ლიგანდებით განპირობებულ ელექტროსტატ. ველშია. უახლესმა ექსპერ. ფაქტებმა 50-იან წლებში საფუძველი ჩაეყარეს ლიგანდთა ველის (ლვ) თეორიას, რ-იც ინარჩუნებს კვ თეორიის უმნიშვნელოვანეს თვისებებებს და ფაქტურად წარმოადგენს ამ თეორიის ბაზაზე შექმნილ მო თეორიის მოდიფიკაციას.

პ. მ-ის განვითარების თანამედროვე ეტაპზე მო თეორია ქიმ. ბმის საკითხების თეორ. კვლევის წამყვანი თეორიაა.

უკანასკნელ წლებში გამოთვლითი ტექ. განვითარებამ შესაძლებელი გახადა რიგი მოლეკულების არაემპირიული გამოთვლების ჩატარება. ასეთი სახის კვლევები უაღრესად შრომატევადია, რაც დაკავშირებულია პარტრი-ფოკის თვითშეთანხმებულ ველის მეთოდის გამოყენების ფარგლებში საკმაოდ მრავალრიცხოვანი ინტეგრალების გამოთვლასთან. ამიტომ შედარებით დიდი ზომის მოლეკულათა შესასწავლად ბოლო პერიოდში ბუნებრივია, რომ განვითარდა ატომური ორბიტალების წრფივი კომბინაციის თეორიის მთელი რიგი ნახევრად ემპირიული მეთოდები.

პ. მ-ის განვითარება გამოთვლითს ტექნიკასთან მჭიდრო კავშირში, ქიმ. სისტემების შემდგომი შესწავლის ფართო პერსპექტივებს შლის.

ლიტ.: Козман У., Введение в квантовую химию, пер. с англ., М., 1960.

კვანტა საზი ა ს ტ რ ო მ ი ა შ ი, წრფე, რ-ზეც ციური სხეულის ორბიტის სიბრტყე კვეთს ცენტრალურ სხეულზე გამავალ ძირითად სიბრტყეს (პლანეტების, კომეტებისა და სხვ. შემთხვევაში — ეკლიპტიკას; დედამიწის ეკვატორს — დედამიწის ხელოვნური თანამგზავრებისა და მთვარის შემთხვევაში).

კვანძი ტ ე ქ ნ ი კ ა შ ი, 1. მანქანის, მექანიზმის, დანადგარისა და მისთ. ნაწილი, რ-იც რამდენიმე მარტივი ელემენტისაგან (დეტალისაგან) შედგება და წარმოადგენს აგრეგატში შემავალ ასაწყობ ერთეულს. 2. ერთმანეთთან დაკავშირებული და ერთ ადგილზე განლაგებული ნაგებობების, მექანიზმების, მანქანებისა და სხვა მოწყობილობების ერთობლიობა, მაგ., ჰიდროკვანძი, რადიოკვანძი. 3. საავტ. გზების რამდენიმე მაგისტრ. მიმართულების გადაკვეთის პუნქტი — სატრანსპორტო გაზსა, აგრეთვე რამდენიმე რკინიგზის სადგურის ერთობლივი მუშაობის პუნქტი — რკინიგზის კვანძი. 4. შენობის მომიჯნავე სათავსები, რ-ებშიც განლაგებულია სანიტ. ხელსაწყოები და სხვა საჭირო მოწყობილობა — სანიტ. პ. 5. სამშენებლო მზიდ კონსტრუქციებში ერთმანეთის მიმართ კუთხით განლაგებული რამდენიმე ლეროსა და მისთ. ელემენტის შეერთების ადგილი (წერტილი). 6. ელექტრული წრედის რამდენიმე შტოს შეერთების წერტილი.

კვანძი ნ ა ვ ი გ ა ც ი ა შ ი, სიჩქარის სისტემის გარეშე ერთეული. უდრის $1 \text{ საზღვაო მილს } \text{სთ-ში: } 1 \text{ მ.} = 1 \text{ მილ/სთ} = 1,852 \text{ კმ/სთ} = 0,5144 \text{ მ/წმ.}$

კვანძი ს ა ზ ღ ვ ა ო, კვანძები და საჭურები საზღვაო სართავებზე; სართავების ერთმანეთთან ან რანპოლუსთან დამაკავშირებელი საზღვაო პ-ს უფრო ხშირად სატაკულაჟო სამუშაოების შესრულებისას იყენებენ. იგი თვითნებურად არ უნდა იხსნებოდეს, მაგრამ მისი გახსნა ადვილად უნდა შეიძლებოდეს. საზღვაო პ-ს ნასკვანდრობით და მხოლოდ მცენარეულ ბაგირებზე, ხშირად იყენებენ შემდეგი სახის საზღვაო პ-ებს (ნახ.): პირდაპირს (ორი ერთნაირი სისქის გვარლის გადასაბმელად), ბრტყელს (სხვადასხვა სისქის

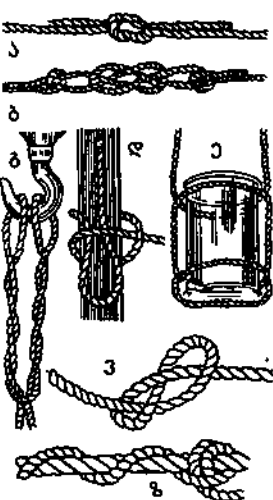

კვანძი საზღვაო: ა — პირდაპირი; ბ — ბრტყელი; გ — „კატის თათბი“; დ — კანჯოსი; ე — საკასრე; ვ — რეიანი; ზ — საჩერებელი.

გვარლებს გადასაბმელად), „კატის თათებს“ (გემსართის დასამოკლებლად), კანჯოს (კანჯოს ბუქსირებისათვის), საკასრეს (კასრებისა და სხვ. ასაწვევად), საჩერებელს, რვიანს და სხვ.

კვანძის ბასკვა, ინტერესთა შეჯახების, წინააღმდეგობათა გართულების, გმირთა ურთიერთობის გამოკვეთის მომენტი მხატვრული ნაწარმოების სიუჟეტში, რაც დასაბამს აძლევს მოქმედების შემდგომ განვითარებას. პ. ბ.-ს ზოგჯერ წინ უსწრებს შესავალი ნაწილი (ექსპოზიცია), ზოგჯერ კი ემთხვევა მას. მაგ., ვეფხისტყაოსანში პ. ბ.-ა უცხო მოყმის მოულოდნელი გამოჩენა და ასევე უცნაური გაუჩინარება; მანამ კი აღწერილია თინათინის გამეფების ცერემონია და ნადირობის სცენა. პ. ბ. უმთავრესად ეპიკურ და დრამ. თხზულებას ახასიათებს.

კვანძის ბასნა, სიუჟეტის განვითარების ერთ-ერთი მთავარი მომენტი, რ-შიც დასრულებულია ნაწარმოების ძირითადი ამბავი. პ. ბ. დამახასიათებელია მეტწილად ეპიკური და დრამ. ნაწარმოებისათვის. ხშირად პ. ბ.-ს მოჰყვება ფინალი და მთავრდება სიუჟეტის განვითარება; ზოგჯერ კი სიუჟეტი გრძელდება, მაგრამ განვითარების ტემპი რამდენადმე შენელებულია. ვეფხისტყაოსანში პ. ბ.-ა ტყვეობიდან ნესტანის განთავისუფლება. მომდევნო ეპიზოდებს ძირითად ამბავთან პირდაპირი დამოკიდებულება აქვთ.

კვანძიანარი, სოფელი მესტიის რ-ში (ლატალის სოფსაბჭო), მდ. ენგურის ხეობაში. ზ. დ. 1200 მ, მესტიიდან 11 კმ. მესტიის მეცხოველეობის საბჭ. მეურნეობა. ლატალის საშ. სკოლა სოფ. იენაში (2,5 კმ). **კვანძიანაშვილი** ტარიელ სოლომონის ძე (დ. 25. XII. 1920, სოფ. შრომა, ახლანდ. ლაგოდეხის რ-ნი), ქართველი საბჭ. ლიტერატურათმცოდნე. მონაწილეობდა დიდ სამამულო ომში. სკკპ წევრი 1942-იდან. დაამთავრა თსუ-ის ფილოლ. ფაკ-ტი. (1949). ფილოლ. მეცნ. დოქტორი (1965). პროფესორი (1967). მუშაობს თსუ-ის უახლესი ქართ. ლიტ-რის ისტ. კათედრაზე. პირველი ნაშრომი 1950 გამოაქვეყნა. პირველი წიგნი-მონოგრაფია „ლეო ქიანელი“ - 1955. ავტორია წიგნებისა „ლიტერატურული წერილები“ (1959), „მიხეილ ჯავახიშვილის შემოქმედება“, „საბჭოთა ჟურნალისტიკის თეორიის საკითხები“ (1970), „ლიტერატურული წერილები და პორტრეტები“ (1974), „ლიტერატურა და ცხოვრება“ (1976), „პარტია და ლიტერატურა“ (1979) და სხვ.

კვანჯა, ქალაქი სამხრ. კორეაში, ჩოლანამდოს პროვ. ადმ. ცენტრი. 494 ათ. მცხ. (1970). სატრანსპ. კვანძი. სას.-სამ. რ-ნის სავაჭრო ცენტრი. საფეიქრო მრეწველობა.

კვარაცხელი ლევან უჩარდიას ძე (დ. და გ. წწ. უცნობია), სამეგრელოს 1857 გლეხთა აჯანყების ერთ-ერთი მეთაური. ხელმძღვანელობდა წალენჯიხისაში აჯანყებულ გლეხთა ლაშქარს. 1858 გადაასახლეს არხანგელსკის გუბერნიაში.

ლიტ.: ლე მონ ჯავა დ., გლეხთა აჯანყება სამეგრელოში. 1856-1857, თბ., 1957.

კვარაცხელი ტარასი ყარამანის ძე [10 (23). IV. 1889, სოფ. ნაკიფუ, ახლანდ. წალენჯიხის რ-ნი, - 27. VIII. 1951, თბილისი], ქართველი საბჭ. აგრონომი. სოფ. მეურნ. მეცნ. დოქტორი (1936), პროფესორი (1946), საქ. სსრ მეცნ. აკად. აკადემიკოსი (1941), ვ. ი. ლენინის სახ. სას.-სამ. მეცნ. საკავში. აკად. აკადემიკოსი (1948), საქ. სსრ მეცნ. დამს. მოღვაწე (1946). 1925 დაამთავრა თსუ-ის აგრონ. ფაკ-ტი. იკვლევდა სუბტროპ. კულტურების დიფერენცირებული აგროტექნიკის, ნიადაგის ეროვნის და მის წინააღმდეგ ბრძოლის საკითხებს. შეისწავლა და გამოავლინა სუბტროპ. კულტურების ახ. რ-ნები;

დაადგინა, რომ კონტინენტური სრულასაკოვანი ხეხილის ფესვთა სისტემა იკავებს რიგთშორისების მთელ ფართობს, სიღრმეში კი აქტ. ფესვების უმეტესი ნაწილი საშუალოდ 30 სმ-ზე ღრმად არ ვრცელდება. ამ გამოკვლევების საფუძველზე დამუშავდა ბალის გაშენებისა და მოვლის აგროტექნიკა. აქვს რამდენიმე სახელმძღვანელო. მისი თანადავტორობით არის გამოცემული შრომა „მესაიუობა“ (1950), რ-ც თარგმნილია რუს. და ჩინ. ენებზე. დაჯილდოებულია ლენინის ორდენით, 3 შრომის წითელი დროშის ორდენით და მედლებით.

თხზ. მანდარინის ბალის მოვლა, ტფ., 1925; ნიადაგის გადარეცხვა და წალეკვა ჩაის პლანტაციებზე, ტფ., 1933; ჩაის ბუჩქი და მისი თანამგზავარი კულტურები, ტფ., 1936.

ბიბლი.: ტარასი კვარაცხელია. ბიობიბლიოგრაფია, შემდგ. ნ. ბალაურია, ი. დუღუა, თბ., 1980. გ. თოდუა.

კვარენგი, გვარენგი (იტალ. კვარენგი, Quarenghi) ჯაკომო [20 ან 21. IX. 1744, ვალე-იმანია, ბერგამოს მახლობლად, იტალია, - 18. II (2. III). 1817, პეტერბურგი], არქიტექტორი. XVIII ს. დასასრ. - XIX ს. დასაწყ. რუს. კლასიციზმის წარმომადგენელი. წარმოშობით იტალიელი. 1761-იდან ფერწერას სწავლობდა რომში, შეისწავლა ანტ. არქიტექტურა, პალადიოს შემოქმედება. 1780-იდან მუშაობდა რუსეთში. პ-ს პირველი მნიშვნელოვანი ნამუშევარია პეტერბურგის ინგლ. სასახლე (ახლანდ. პეტროპოლური; 1781-94; მთლიანად დაანგრიეს გერმ. ფაშისტებმა 1942). უმთავრესი ნამუშევრებია: მეცნ. აკად. (1783-89), სასაიგნაციო ბანკის (1783-90), ერმიტაჟის თეატრის (1783-1787), თბუხოვის საავადმყოფოს (1782-87, გადაკეთებულია) და სხვ. შენობები - ყველა ლენინგრადში; აღექანადრეს სასახლე (1792-96) ცარსკოე-სელოში (ახლანდ. ქ. პუშკინი). პ-ს ეკუთვნის ძვ. და ახ. რუს. ხუროთმოძღვრული ძეგლების ჩანახატები. გამოსცა თავისი პროექტების (ერმიტაჟის თეატრი, სასაიგნაციო ბანკი) გრაფიკული ალბომები (1787 და 1791) და თავისივე პროექტების კრებულის I ტომი (1810).

ლიტ.: Гримм Г. Г., Кваренги, Л., 1962; Талепоровский В. Н., Кваренги, Л. - М., 1954.

კვარატი, 1. სამოსელი. 2. ქრისტიანულ ეკლესიაში მღვდელმსახურების დროს მღვდელთნის, დიაკონის, მღვდლისა და ეპისკოპოსის ჩასაცმელი. ეწოდება აგრეთვე სტიქარო. მიჩნეულია ქრისტეს სამოსლის სიმბოლურ გამოხატულებად. 3. ქრისტეს სამოსელი - „კვართი საუფლო“-საქართველოში ითვლებოდა სეფტიცხოვლის ტაძრის ერთ-ერთ მთავარ სიწმინდედ, რ-ც, თქმულების მიხედვით, გოლგოთაზე ქრისტეს ჯვარცმის შემდეგ იურუსალიმიდან ჩამოიტანეს მცხეთელმა ებრაელებმა. გადმოცემით, პ. დამარხულია მიწაში, სეფტის („სეფტიცხოვლის“) ქვეშ. ეს ლეგენდა ძვ. ქართ. საისტორიო თხზულებებში შესულია სხვადასხვა ვარიანტით. XII ს-ში ნიკოლოზ გულაბერიძემ ქრისტეს პ-ს შრომა მიუძღვნა.

ბ. ლომინაძე. **კვარატი**, სოფელი აჭარის ასსრ ხელვაჩაურის რ-ში (გონიოს სოფსაბჭო), კანაბრის ვაკეზე, მდ. კვარიათის ნაპირებზე. ზ. დ. 10 მ, ხელვაჩაურიდან 17 კმ. გონიოს კოლ-ბა (მეცენტრუსეობა, მეჩაიეობა). დაწვ. სკოლა. საშ. სკოლა სოფ. გონიოში (2 კმ).

კვარის სინა, ფეოდალური ხანის ციხე-სიმაგრე საქართველოში, რაჭაში, მდ. კრისულის მარჯვენა ნაპირზე, სოფ. ზემო სხევიდან 1,5 კმ დაშორებით (ამბროლაურის რ-ნი). ისტ. წყაროებში პირველად მოხსენიებულია XI ს-ში. გვიანდ. ფეოლ. ხანაში სამეფო სამფლობელო იყო. XVI ს. 90-იან წლებში დაეუფლა ქართლის

მეფე სიმონ I, XVIII ს. დასაწყისში - იაშვილთა ფეოლ. საგვარეულო. 1769-იდან კვლავ სამეფო ხელისუფლებას ექვემდებარებოდა. 1786 პ. ც-ს თავს აფარებდა იმერეთის მეფის დავით გიორგის ძის მოწინააღმდეგე ბატონიშვილი დავით არჩილის ძე (მეფობაში სოლომონ II). 1802 პ. ც-ში თავი მოჰკვეთეს ახალციხის ფაშას საბუდს. 1810, იმერეთის სამეფოს რუს. იმპერიასთან შეერთების დროს, პ. ც. გარკვეული წინააღმდეგობის შემდეგ დანებდა რუს. ჯარს. შემდეგ ხანებში პ. ც-მ დაკარგა თავისი მნიშვნელობა.

პ. ც. ტიპური ციხე-დარბაზია. გარს უვლის 6-7 მ სიმაღლის გალავანი. საერთო ფართობი დაახლ. 2000 მ². შესასვლელი მხოლოდ ერთი მხრიდან აქვს. გალავნის შიგნით შემორჩენილია ორსართულიანი მრგვალი საცხოვრ. კოშკი, მცირე ზომის ეკლესია, აუზი და სხვ. შენობათა ნანგრევები.

ლიტ.: ვახუშტი, აღწერა სამეფოსა საქართველოსა, წგნ.: ქართლის ცხოვრება. ს. ჟაუხრიშვილის გამოც., ტ. 4, თბ., 1973.

თ. ბერძე.

კვარკვე, პიპოთეური სუბნაწილაკები, რ-ებისგანაც, როგორც ვარაუდობენ, შეიძლება შედგებოდეს ძლიერ ურთიერთქმედებაში მონაწილე ყველა ცნობილი ელემენტარული ნაწილაკი. უკანასკნელ დღეებამდე აღმოჩენილი ყველა ჰადრონი შეიძლება წარმოვიდგინოთ როგორც სამი q-პ-გან (u, d, s) შემდგარი; აქედან ორი პ. (u, d) შესაბამება ელემენტარული იზოტოპურ სპინს, ხოლო ერთი (s) - უცნაურობას. პ-ს აქვს ჩვეულებრივი ჰადრონული ნაწილაკების თვისებები, გარდა იმისა, რომ მათი ელემენტარული და ბარიონული მუხტები წილაღურია:

$$Q_u = +2/3, Q_d = Q_s = -1/3, B_u = B_d = B_s = 1/3.$$

კვარკული თეორიის შემდგომმა განვითარებამ აუცილებელი გახადა პ-ის ერთი ჯგუფის მაგივრად სამი ჯგუფის - (u₁, d₁, s₁), (u₂, d₂, s₂), (u₃, d₃, s₃) - შემოტანა; ეს ჯგუფები განსხვავდებიან ერთმანეთისაგან ახ. კვანტური რიცხვის (მუხტის) მნიშვნელობებით. ამ კვანტურ რიცხვს „ფერს“ უწოდებენ და ამის შესაბამისად ლაპარაკობენ „წითელ“, „ყვითელ“ და „ლურჯ“ პ-ზე, რ-თაგანაც ააგებულა ჩვეულებრივი „თეთრი“ ჰადრონები. 1974-76 აღმოაჩინეს ელემენტარული ნაწილაკების ახ. ჯგუფი: ψ- და D-მეზონები. მათი თვისებების არაწინააღმდეგობრივი აღწერა, როგორც ჩანს, მოითხოვს ახ. კვანტური რიცხვის, რ-საც მომზიბლაობას უწოდებენ, და მის შესაბამისად, მეოთხე, c კვარკის (ფერის სამი ნაირსახეობით c₁, c₂, c₃) შემოტანას.

დღეისათვის (1979) პ. თავისუფალ მდგომარეობაში აღმოჩენილი არ არის, თუმცა ლეპტონ-ჰადრონულ პროცესებში მაღალი ენერგიების დროს მიმდინარე მრავალი ეფექტი დამაჯერებლად მეტყველებს მათს არსებობაზე ჰადრონული მატერიის შიგნით.

ლიტ.: Коккеда Я., Теория кварков, пер. [с англ.], М., 1971.

გ. ჩქარველი. **კვარტა** (ლათ. quarta - მეოთხედი) მუსიკაში, ინტერვალი, მანძილი რომელიმე ბგერასა და მე-4 (მოცემული ბგე-



ტ. კვარაცხელია.



გ. კვარენგი.



გ. კვარენგი. სასაიგნაციო ბანკის შენობა (ახლა ნ. ვოზნესენსკის სახე-ლობის ლენინგრადის ფინანსურ-ეკონომიკური ინსტიტუტი). ლენინგრადი. 1783 - 90.

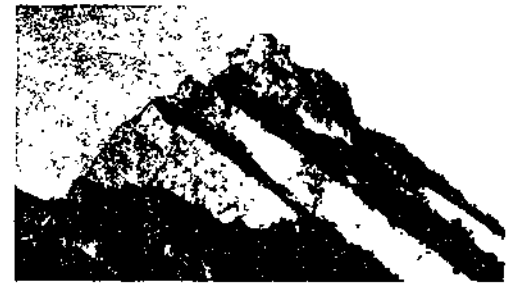

კვარის ციხე. XI-XIII სს.

რიდან ზემოთან ქვემოთ) საფეხურს შორის.

კვარტალი ტყისა, ტყის ნაწილი, რ-იც შემოსაზღვრულია განაკაფით ან ბუნებრივი ზღუდეებით (მდინარე და სხვ.). განასხვავებენ ბუნებრივ, ხელოვნურ და შერეულ კვარტალს. სიდიდის მხრივ კვარტალი შეიძლება იყოს რამდენიმე ათეულიდან რამდენიმე ასეულ კა-მდე. ეს დამოკიდებულია სატაქსაციო სამუშაოების თანრიგზე. ტყის მასივში კვარტალებს ნომრავენ ჩრდ.-დას-იდან სამხრ.-აღმ-კენ.

კვარტეტი (იტალ. quartetto <ლათ. quartus - მეოთხე), მუსიკალური ანსამბლი, რ-შიც ოთხი შემსრულებელია; აგრეთვე მუს. ნაწარმოები ამ ანსამბლისათვის.

კვარტალი (<ლათ. quartus - მეოთხე) მუსიკაში, უთანაბრო დაყოფა. 4 ნოტისაგან შემდგარი განსაკუთრებული მეტრორიტმული ფიგურა, რ-იც ეთანაბრება იმავე გრძლივობის 3 ნოტს. იხ. რიტმული დაყოფა.

კვარტაშესტაპორლი (მუს.), სამხმოვანების ერთ-ერთი შებრუნება.

კვარჩხილანი, სოფელი ცხაკაიას რ-ში (ძველი სენაკის სოფსაბჭო), მდ. კვარჩხილანის (ტეხურის მარჯვ. შენაკადი) ნაპირზე. ზ. დ. 200 მ, ცხაკაიადან 10 კმ. ძვ. სენაკის მელორეობის სანაშენე საბჭ. მეურნეობა. საშ. სკოლა სოფ. ძველ სენაკში (2 კმ). პ-ში არის კარსტული მღვიმე.

კვარცი (გერმ. Quarz), ჭანგულთა კლასის მინერალი. არსებობს ორი კრისტალური მოდიფიკაციისა: ა. ანუ α-პ., რ-იც მდგრადია 1 ატმ წნევისას 870-573°C ტემპ-რულ ინტერვალში, და ბ. ანუ β-პ., რ-იც მდგრადია 573°C-ზე დაბალ ტემპ-რაზე ბუნებაში გავრცელებულია β-პ. პ-ის კრისტალებს, ჩვეულებრივ, პრიზმული იგრი აქვს, იშვიათად - ბიპირამიდული. პ-ის კრისტალების, მარცვლებისა და აგრეგატების ფერი მეტად ცვალებადია. ჩვეულებრივ, უფრო და გამჭვირვალე, თეთრი ან ნაცრისფერია. კრისტალების ფერის მიხედვით პ-ს სხვადასხვა სახელი აქვს: უფრო და გამჭვირვალეს პქვიკა მითის ბოლი, იისფერს - ა მ ე თ ვ ი ს ტ ო, ბოლის ფერს - რ ა უ ხ ტ ო პ ა ზ ი, შავს - მ ო რ ი ო ნ ი, ყვითელს - ც ი ტ რ ი ნ ი. აქტინოლითისა და ქლორიტის ჩანართები იძლევა მწვანე ფერის სახესხვაობას - პ რ ა ზ ე მ ს, ქარსისა და პემბ-ტიტისა - ოქროსფერად მოციმციმე ა ვ ა ნ ტ ი უ რ ი ს. პ-ის ფარულკრისტალური სახესხვაობანი - აქატი და ქალცედონი - ბოჭკოვანი აგებულებისაა.

პ-ს აქვს პიეზოელექტრული თვისებები. სიმაგრე მინერალოგიური სკალით 7, სიმკვრივე 2650 კგ/მ³.

პ. მეტად გავრცელებული მინერალია. წარმოიქმნება მაგმური, პეგმატიტური, ჰიდროთერმული და დანალექი გზით. დამუშავებულია პ-ის ხელოვნურად მიღების სამრეწვე. ტექნოლოგია. პ-ის ქვიშა და კვარციტი კვრამიკისა და მინის წარმოების ძირითადი ნედლეულია, მონოკრისტ. პ-ს იყენებენ რადიოტექნიკაში, ოპტ. ხელსაწყომშენებლობაში; ნალღობ პ-ს - ქიმ. ტურბინის დასამზადებლად. პ-ისგან იღებენ Si-ს. პ-ის გამჭვირვალე, ფერადი სახეობანი, აგრეთვე აქატი, ო ნ ი ქ ს, ს ა რ დ ი ო ნ ი და სხვ. ნახევრადმედიკალური ქვებია. პ-ის დიდი საბადოებია სსრკ-ში ურალ-

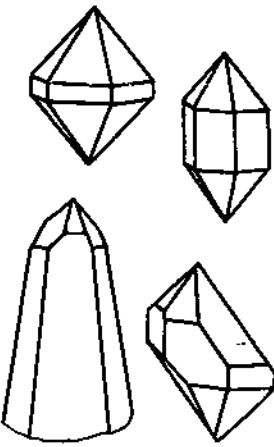

კვარცი კრისტალების ფორმა.



გ. კვანტინიძე.

კვარცის საათის ბლოკ-სქემა.

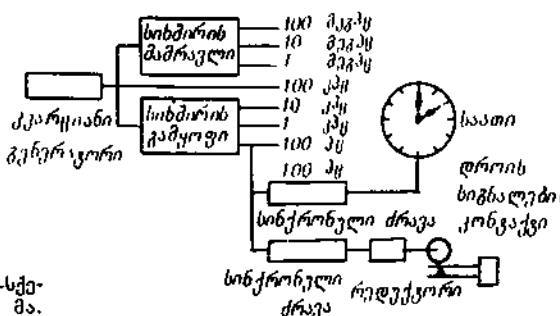

ზე, უკრაინაში, პამირსა და მდ. ალდანიის აუზში; საქართველოში მთის ბოლო არის ხდის ხეობაში (ყაზბეგის რ-ნი) და შოდა-კედელას ქედზე (ონის რ-ნი), პ-ის ქვიშა - სურამის, ჭიათურის, ორჯონიკიძის მიდამოებში, კვარციტები - ბოლნისის რ-ნი, ქალცედონი და აქატი - ახალციხისა და კასპის რ-ნებში. საზღვარგარეთ პ-ის ცნობილი საბადოებია ბრაზილიაში, მადაგასკარზე და სხვ.

კვარცინი ბენეატიორი, მაღალი სიხშირის ელექტრული რხევების მისაღები მცირე სიმძლავრის თვითაგზნებადი გენერატორი, რ-შიც რეზონანსულ კონტურად გამოყენებულია კვარცის რეზონატორი - კვარცის კრისტალიდან გარკვეული წესით ამოჭრილი ფირფიტა, რგოლი ან ბეღაკი. რადიოკავშირგაბმულობაში, რადიონავიგაციაში და ა. შ. ზოგჯერ საკმარისი არ არის ჩვეულებრივი თვითაგზნებადი გენერატორების რხევათა სიხშირის სტაბილურობა. გენერატორის რხევითი სიხშირის შეცვლას იწვევს სხვადასხვა ფაქტორი: რხევითი კონტურის ვარგისობა (უმეტესად), კვების წყაროს არასტაბილურობა, ტემპ-რის ცვლილება და სხვ.; ჩვეულებრივ გენერატორებში რხევითი კონტურის ვარგისობაა 10². ვარგისობა 10⁴-10⁵-მდე გაიზრდება, თუ რხევით კონტურად კვარცის რეზონატორს გამოიყენებთ.

კვარცის ფირფიტის დეფორმაციის დროს მის ზედაპირზე წარმოიქმნება ელექტრული მუხტები, რ-თა სიდიდეა და ნიშანს დეფორმაციის სიდიდე და მიმართულება განსაზღვრავს. მუხტები იწვევს ფირფიტის მექან. დეფორმაციას (იხ. პიეზოელექტრობა), რის შედეგად კვარცის ფირფიტის მექან. რხევას თან სდევს მის ზედაპირზე ელექტრული მუხტების სინქრონული რხევა და პირიქით. პ. ბ-ის რხევათა სიხშირეს (რამდენიმე კმკ-იდან რამდენიმე ათეულ მეგაჰ-მდე) განსაზღვრავს კვარცის რეზონატორის ზომა, დრეკადობა და სხვ.

სქემაში ჩასართველად კვარცის ფირფიტას გვერდებზე ვერცხლი (ელექტროდები) აქვს დაფენილი ან იგი მოთავსებულია სპეც. დამჭერში, რ-იც კონდენსატორის შემონაფენებისაგან შედგება. მაღალი ვარგისობისათვის (10⁵) რეზონატორს ვაკუუმში ათავსებენ და უნარჩუნებენ მუდმივ ტემპ-რას 0,001°C-მდე სიზუსტით.

პ. ბ-ის სიმძლავრე არ აღემატება რამდენიმე ვტ. უფრო დიდი სიმძლავრის დროს კვარცის რეზონატორი ირღვევა მასში წარმოქმნილი მექან. გადატეხილების გამო.

რხევათა სიხშირის შემდგომი გარდაქმნის შემდეგ პ. ბ-ის გამოყენება შეიძლება დროის გასაზომად (კვარცის საათი, კვანტური საათი) და სიხშირის სტანდარტად.

ქ. ხომასურიძე.

კვარცის საათი, დროის შემნახავი, აღმრიცხველი და დროის შუალედების გამზომი ხელსაწყო, რ-ის ზუსტად მუშაობა უზრუნველყოფილია კვარცის კრისტალის პიეზოელექტრული თვისებებით. პ. ს. მუშაობს კვარცინი გენერატორის მეშვეობით. მისი სვლის სიზუსტეს განაპირობებს კვარცინი რეზონატორის რხევის სიხშირის მუდმივობა (სტაბილურობა) და ვარგისობა და იგი 10⁻⁷-10⁻⁵ წმ/დღ-დ. ვინაიდან კვარცინი პრეციზიული რეზონატორის სიხშირე v დამოკიდებულია ტემპ-რაზე $\left(\frac{\Delta v}{v} \leq 10^{-8} 1^{\circ}\text{C-ზე}\right)$, ამიტომ მას ათავსებენ თერმოსტატში, რ-შიც ტემპ-რის ცვლა $\leq 10^{-3}^{\circ}\text{C}$.

პ. ს-ს აქვს რხევის სიხშირის გარდამქმნელები (სიხშირის გამყოფები და მამრავლებლები), სინქრონული ძრავა, რ-იც ამუშავებს საათის ისრებს ან ციფრულ მოწყობილობას, და ზუსტი დროის სიგნალების გადასაცემი კონტაქტური მოწყობილობა (იხ. სქემა). პ. ს. აღჭურვილია აგრეთვე ისეთი მოწყობილობით, რ-იც იძლევა გაზომვისათვის საჭირო სტანდ. სიხშირეთა ნაკრებს. დროის სამსახურებში ერთდროულად

იყენებენ 2 ან 3 პ. ს-ს, რ-თა სიხშირეებს აღარებენ ერთმანეთს, აგრეთვე სიხშირეთა კვანტურ სტანდარტებსა და ასტრონ. დაკვირვებების შედეგებს.

კვარცინი, მეტამორფული ქანი. შედგება კვარცის უწყვილესი მარცვლებისაგან. წარმოიქმნება რეგიონული მეტამორფიზმის დროს კვარცინი ქვიშაქვიების გლავკრისტალების შედეგად. პ-ს უწოდებენ მასიურ კვარცინს ქვიშაქვიებსა და ზოგჯერ გამოყოფის ქერქში მეტასომატურად წარმოქმნილ კვარცინ მარცვლოვან ქანებსაც (პ ი პ ე რ გ ე ნ უ ლ ი პ.). განარჩევენ აგრეთვე მთავე და საშ. ეფუზიური ქანებისა და მათი ტუფების, იშვიათად მთავე ინტროზიული ქანების, პიდროთერმულ-მეტასომატური გზით გარდაქმნის შედეგად წარმოქმნილ მეორეულ ქანებს. პ. კარგი სამშენებლო და მთავეამძლე მასალაა, იყენებენ ნედლეულად ცეცხლ-გამძლე აგურისა და მინის წარმოებაში, აგრეთვე მეტალურგიაში.

კვარცხლუპი, ქანდაკების (ფიგურის, ფიგურათა ჯგუფის, ბიუსტის), ლარნაკის, სვეტის, თბელისკის და ა. შ. დასადგმელი ამიღლებული საფუძველი. შეიძლება იყოს სხვადასხვა ფორმის. პ-ს ხშირად სკულპტურული რელიეფებითაც თრავენ.

კვარცინი, სოფელი გორის რ-ში (მეჯვრისხევის სოფსაბჭო), შიდა ქართლის ვაკეზე. ზ. დ. 710 მ, გორიდან 14 კმ. ზერტის კოლ-ბა (მეხილეობა). რვაწლ. სკოლა. საშ. სკოლა სოფ. ზერტში (3 კმ).

კვარცინი (ლათ. quaterni - ოთხობისად), რიცხვთა სისტემა. შემოიღო ინგლ. მეცნიერმა უ. ჰამილტონმა 1843. იხ. პიერ-კომპლექსური რიცხვი.

კვარცია, სოფელი აჭარის ასსრ ხულოს რ-ში (სხალთის სოფსაბჭო), მდ. სხალთის (აჭარისწყლის მარცხ. შენაკადი) მარჯვ. მხარეს. ზ. დ. 1200 მ, ხულოდან 30 კმ. კოლ-ბა (მეთამბაქოეობა). რვაწლ. სკოლა, კლუბი (კინოდანადგარი), ბ-კა, საფერშლო-სამეანო უწყისტი.

კვარცინი (იტალ. quattrocento, სიტყვასიტყვით - ოთხასი), XV საუკუნის სახელწოდება იტალიურ ენაზე. ხელოვნებათმცოდნეობაში ტერმინი „პ.“ აღნიშნავს იტალ. აღმშენებ. რენესანსის პერიოდს. პ-ს ხელოვნებას ახასიათებს სამყაროს აღქმის პოეტური უშუალობა, რეალური სამყაროს გამოსახვის ახლებური, მეცნიერულად გაზრებული საშუალებების ძიება, შემოქმედებით ინდივიდუალობათა და მხატვრული სკოლების მრავალფეროვნება. ახალი, რენესანსული, მხატვრული ფორმების ჩამოყალიბებაში პ-ს ებოქაში წამყვანი როლი შეასრულეს ფ. ბრუნელესკომ და ლ. ბ. ალბერტიმ არქიტექტურაში, გიბერტიმ, დონატელომ, ვეროკიომ ქანდაკებაში, მაზაჩომ, პიერო დელა ფრანჩესკამ, მანტენიამ, ჯოვანი ბელინიმ, ბოტიჩელიმ, გირლანდაომ და სხვ. ფერწერაში.

კვარცინი, სოფელი ცხაკაიას რ-ში (ლემბაძის სოფსაბჭო), მდ. აჭხურის მარცხ. ნაპირზე. ზ. დ. 160 მ, ცხაკაიადან 23 კმ. ლემბაძის მ. ცხაკაიას სახ. კოლ-ბა (მეჩაიეობა). დაწყ. სკოლა. საშ. სკოლა სოფ. ლემბაძეში (3 კმ). პ. წყაროებში პირველად მოხსენიებულია XVII ს-ში.

კვარცია, სოფელი აჭარის ასსრ ქედის რ-ში (ზვარის სოფსაბჭო), მდ. აჭარისწყლის მარცხ. მხარეს. ზ. დ. 360 მ, ქედიდან 8 კმ. ზვარის კოლ-ბა (მეთამბაქოეობა, მეჩაიეობა). რვაწლ. სკოლა, კლუბი (კინოდანადგარი), ბ-კა, საფერშლო-სამეანო უწყისტი.

კვარცინი, სოფელი ონის რ-ში, მდ. ხეორის (რიონის მარცხ. შენაკადი) ნაპირზე. სოფსაბჭოს ცენტრი (სოფლები: პ. ბოგვა, ზვარეთი, ზუღალი, ქორთა, შრომისუბანი, ხეთი). ზ. დ. 960 მ, ონიდან 9 კმ. შეუბნის მეკლაველების საბჭ. მეურნეობა. საშ. სკოლა ონში. კლუბი (კინოდანადგარი), ბ-კა, მედპუნქტი, კავშირგაბმ. განყ-ბა. სოფელი წყაროებში პირველად

მოსხენიებულია XV ს-ში. კ-ში გაითხარა გვიანდ. ანტ. ხანის სამარხი.
კვანდუთი, სოფელი ამბროლაურის რ-ში, მდ. რიონის მარჯვ. მხარეს, ქუთაის — ონის საავტ. გზაზე. ხიდკრის სოფსაბჭოს ცენტრი (სოფლები: პ., ხიმში). ზ. დ. 900 მ, ამბროლაურიდან 3 კმ. ხიდკრის კოლა (მემინდვრეობა, მევენახეობა, მეცხოველეობა). რვაწლ. სკოლა, ბ-კა, კულტსახლი (კინოდაზღვარი), მედპუნქტი, კავშირ-გამზ. განყ-ბა. კ. წყაროებში პირველად მოხსენიებულია XVIII ს-ში.

კვაჭალატი, სოფელი მახარაძის რ-ში (ლიხაურის სოფსაბჭო), მდ. აჭისწყლის ნაპირებზე. ზ. დ. 140 მ, მახარაძიდან 6 კმ. ლიხაურის ვ. ი. ლენინის სახ. კოლა-ბ (მეჩაიეობა). საშ. სკოლა, საბავშვო ბაღი, ბ-კა.

კვაჭანტირაძე ვასილ შალვას ძე (15. I. 1909, სოფ. კონჭკაოთი, ახლანდ. მახარაძის რ-ნი, -9. II. 1950, სოფ. გურიანთა, მახარაძის რ-ნი), საბჭ. კავშირის გმირი (4. IV. 1945), ზემდეგი, სნაიპერი. სკკპ წევრი 1939-იდან. დიდი სამამულო ომის (1941 — 45) დროს იბრძოდა სტალინგრადთან, ქერჩში; მონაწილეობდა ბელორ., ლიტვ. და ლატვ. განთავისუფლებისათვის ბრძოლებში. მოსპო მტრის 542 ოფიცერი და ჯარისკაცი. დაჯილდოებულია 2 ლენინის ორდენით, 3 სხვა ორდენითა და მედლებით.

კვაჭაძე გიორგი ალექსის ძე [დ. 28. II (12. III). 1909, ქ. ჭიათურა], ქართველი საბჭ. აგრონომი. სოფ. მეურნ. მეცნ. დოქტორი და პროფესორი (1961), საქ. სსრ მეცნ. დამს. მოღვაწე (1966). სკკპ წევრი 1939-იდან. 1931 დაამთავრა საქართვ. სას.-სამ. ინ-ტის აგრონ. ფაკ-ტი. 1934—46 საქართვ. მემინდვრეობის ინ-ტის დირექტორი იყო, 1955-იდან საქართვ. სას.-სამ. ინ-ტის მეტოსტენიის კათედრის გამგეა. კ-მ დაამუშავა ბოსტნეული კულტურების დამუღრვის წესი, თბილ. საგარეუბნო ზონაში შემოდგომაზე დარგული კომბოსტოს და დათესილი ხახვის აგროტექნიკა, დაადგინა შემოდგომა-ზამთრის ბოსტნის კულტურათა ასორტიმენტი და სხვ. გამოცემულია კ-ის „მეტოსტენიის სახელმძღვანელო“ (1959, 1965), მისი თანაავტორობით — „სოფლის მეურნეობის საფუძვლები“ და „ბილბოსტნეულის ჯიშთმცოდნეობა“. დაჯილდოებულია „საპატიო ნიშნის“ ორდენითა და მედლებით.

კვაჭაძე იროდი სიოს ძე (დ. 21. XII. 1913, სოფ. მაჩხვარეთი, ახლანდ. ლანჩხუთის რ-ნი), ქართველი საბჭ. ვეტექიმი. ბიოლ. მეცნ. დოქტორი (1953), პროფესორი (1954), საქ. სსრ მეცნ. დამს. მოღვაწე (1967). 1938 დაამთავრა საქართვ. ზოოლექ-სავეტერინარო ინ-ტი. 1946-იდან ამავე ინ-ტის სას.-სამ. ცხოველთა ანატომიის კათედრის გამგეა. იკვლევს სას.-სამ., სამრეწვ.-ბეწვიანი და ლაბორ. ტუბერკულოზის ცხოველების პერიფერიული ნერვული სისტემის შედარებითი ანატომიის საკითხებს. მისი თანაავტორობით გამოცემულია უმადლესი და საშ. სპეც. სასწავლებლების სახელმძღვანელოები (შინაურ ცხოველთა ანატომია, თბ., 1972, სას.-სამ. ცხოველთა ანატომია და ფიზიოლოგია, თბ., 1973). დაჯილდოებულია შრომის წითელი დროშის ორდენითა და მედლებით.

კვახაჯალატი, სოფელი ჭიათურის საქალაქო საბჭოში (ხვაშითის სოფსაბჭო), რაჭის ქედის სამხრ. კალთაზე. ზ. დ. 800 მ, ჭიათურიდან 18 კმ. ზოდის კოლა (მემინდვრეობა). საშ. სკოლა სოფ. ზედუბანში (2,5 კმ).

კვახჭირი, სოფელი თერჯოლის რ-ში, იმერეთის დაბლობზე, მდ. წყალწითელის (ყვირილის მარჯვ. შენაკადი) მარცხ. მხარეს, სოფსაბჭოს ცენტრი (სოფლები: პ., ოდილაური, სარბევი). ზ. დ. 130 მ, თერჯოლიდან 35 კმ, რიონიდან (უახლოესი რკინიგზის სადგ.) 4 კმ. კვანჭირის მეტოს-

ტნეობა-მერძევეობის საბჭ. მეურნეობა. საშ. სკოლა, საბავშვო ბაღი, კლუბი (კინოდაზღვარი), დიდების მუზეუმი, მედპუნქტი, აფთიაქი, კავშირგამზ. განყ-ბა. მარმარილოს კარიერი. კ. წყაროებში პირველად მოხსენიებულია XIII ს-ში.

კვინა, ორგანიზმის მიერ ისეთი საკვები ნივთიერებების მიღებისა და ათვისების პროცესი, რ-ებიც აუცილებელია მისი ენერგეტიკული და პლასტიკური დანახარჯების დასაფარავად, ქსოვილების ზრდის, აღდგენისა და ფუნქციების სარეგულაციოდ. კ. ნივთიერებათა ცვლის მნიშვნელოვანი შემადგენელი ნაწილია. მეცნიერება კ-ზე მოიცავს ადამიანის, გარეული და სას.-სამ. ცხოველების ფიზიოლ. მრავალ საკითხს.

ცხოველთა ცალკეულ სახეობებს შორის კვებითი დამოკიდებულება ნივთიერებათა ბიოგენური წრებრუნვის საფუძველია, იგი აკავშირებს მათ თანასაზ-ბებად, წარმოადგენს ორგანიზმთა რაოდენობის ერთ-ერთ უმნიშვნელოვანეს რეგულატორს და გარემოსთან ცხოველთა კავშირის ძირითად ფორმას. განარჩევენ ენდოგენურ კ-ს — ორგანიზმში არსებულ საკვებ ნივთიერებათა მარაგის ხარჯზე (მაგ., შიმშილის, ძილქუშის დროს), და ეგზოგენურ კ-ს — გარემოდან ორგანიზმში მონედრული საკვების ხარჯზე, რ-იც შემდეგ ქსოვილებისა და ორგანოების ზრდას ხმარდება. კ. აუცილებელია ცხოველმოქმედების ყველა პროცესის წარმართვისათვის. შეზღუდული ან არასრულფასოვანი კ. აქვეითებს ორგანიზმის წინააღმდეგობის უნარს სიცვიისა და ინფექციისადმი, არღვევს გამრავლებასთან დაკავშირებულ ფიზიოლ. პროცესებს და ზოგჯერ თვით გამრავლების შეწყვეტასაც იწვევს. კ-ის პროცესს პირობით ყოფენ საკვების მოპოვების, საჭმლის მონელების, შეწოვის და ასიმილაციის ფაზებად. ერთუჯრედიანი ცხოველების (უმარტივესნი) კ. სხვადასხვა გზით ხდება, მრავალი მათგანი საკვებს აქტიურად შთანთქავს (ფაგოციტოზი), ხოლო ზოგი (უმთავრესად პარაზიტები, მაგ., ტრიპანოსომები) საკვებით მდიდარ გარემოში ოსმოსურად იკვებება. კ-ის ხასიათის მიხედვით ცხოველებს ყოფენ ევრიფაგებად ანუ პანტოფაგებად, რ-ებიც იკვებებიან მრავალუჯრედიანი საკვებით (ნაირჭამიები); და სტენოფაგებად. რ-ებიც იკვებებიან განსაზღვრული საკვები ნივთიერებებით (ოლიგოფაგია) ან მხოლოდ ერთი სახის საკვებით (მონოფაგია). ინდივიდ. განვითარების პროცესში უპირობო რეფლექსების საფუძველზე აღმოცენდება სხვადასხვა კვებითი პირობითი რეფლექსი. კ. იცვლება სეზონის მიხედვით; მასთან არის დაკავშირებული მიგრაციები, გამრავლება და, მაშასადამე, ცხოველთა რაოდენობის მატება. იხ. აგრეთვე საკვები, კვება სასოფლო-სამეურნეო ცხოველისა.

რ. ავალიანი.
 ადამიანის კ. გარემოს ერთ-ერთი ფაქტორია, რ-იც არსებით გავლენას ახდენს მის ჯანმრთელობაზე, შრომისუნარიანობაზე და სიცოცხლის ხანგრძლივობაზე. ჯანმრთელი ადამიანის რაციონალური კ-ის საფუძვლებს შეისწავლის კ-ის პიგიენა (იხ. პიგიენა კვებისა), ავადმყოფთა კ-ს — დიეტოლოგია.

მოზრდილ ადამიანს საშ. დატვირთვის სამუშაოს შესრულებისას დღე-ღამეში სჭირდება დაახლ. 3000 კ.კალ (ქალებს 10—15%-ით ნაკლები, ვიდრე მამაკაცებს, რადგან მათი წონა საშ. 10—15%-ით ჩამორჩება მამაკაცებისას).

ადამიანის საკვები უნდა იყოს ყუათიანი, ჰქონდეს საკმაო მასა და სასიამოვნო გემო, რომ საკვებო კმაყოფილების გარდა უზრუნველყოს ის ბიოლ.-ფიზიოლ. მოთხოვნები, რ-ებიც ორგანიზმის ასაკობრივ, საყოფაცხოვრებო, შრომით, ასპორტ. და სხვა თავისებურებებთანა დაკავშირე-

ბული. რაციონალური კ-სთვის აუცილებელია საკვები კომპონენტების (ცილა, ამინომჟავები, ცხიმოვანი მჟავები, ფოსფატიდები, სტერინები, ცხიმი, შაქარი, ვიტამინები, მინერ. მარილები, ორგ. მჟავები და სხვ.) ოპტიმალური თანაფარდობა ანუ დაბალანსება. ადამიანის კ-ში წამყვანი როლი ეკუთვნის ცილებს. ცილები შედის ყველა ცოცხალი ქსოვილის უჯრედის შედგენილობაში და წარმოადგენს სამშენებლო-პლასტ. მასალას, რ-საც ორგანიზმი ორგანოთა განახლებისათვის იყენებს; ცხიმები არა მარტო ენერგეტიკული, არამედ ნაწილობრივ სამშენებლო მასალაცაა; ნახშირწყლები ორგანიზმში ენერგეტ. ფუნქციას ასრულებს; მინერალური მარილები მნიშვნელოვან როლს თამაშობს ძვლოვანი ანუ საყრდენი სისტემის განვითარებაში, ტუტე-მჟავური წონასწორობის დაცვაში; მიკროელემენტები და ვიტამინები ნივთიერებათა ცვლაში მონაწილეობენ და რეგულატორულ ფუნქციებს ასრულებენ. რაციონალური კ-ის ნორმები ცალკეულ საკვები კომპონენტისათვის სხეულის 1 კგ წონაზე შემდეგნაირად ნაწილდება: ცილა — 1,5 გ, ცხიმი — 1,5 გ, ნახშირწყლე-

ცხრ. 1. ძირითად საკვებ ნივთიერებათა დღე-ღამური მოთხოვნილება (კალორიებში) მამაკაცებისათვის (სსრკ-ში მიღებული ნორმებით)

	ასაკი	კალორიები კ.კალ.	ცილები გ		ცხიმები გ		ნახშირწყლები გ
			სულ	მ. შ. მცენარეული	სულ	მ. შ. მცენარეული	
I ჯგ. — პირნი, რ-თა საქმიანობა არ არის დაკავშირებული ფიზ. დატვირთვისთან.	18 — 40	2800	96	58	90	27	382
	40 — 60	2600	89	53	81	25	355
II ჯგ. — პირნი, რ-ნიც ასრულებენ მექანიზებულ სამუშაოს და არა აქვთ დიდი ფიზ. დატვირთვა.	18 — 40	3000	99	54	97	29	413
	40 — 60	2800	92	50	91	27	385
III ჯგ. — პირნი, რ-ნიც ასრულებენ მექანიზებულ სამუშაოს და აქვთ მნიშვნელოვანი ფიზ. დატვირთვა.	18 — 40	3200	102	56	103	31	445
	40 — 60	2900	93	51	94	28	401
IV ჯგ. — პირნი, რ-ნიც ასრულებენ არამექანიზებულ სამუშაოს სიმძიმის ან მძიმე სამუშაოს.	18 — 40	3700	108	54	120	36	522
	40 — 60	3400	100	50	110	33	480

კვების ნორმები მოზარდთათვის (გ დღეში)

	ცილები		ცხიმები		ნახშირწყლები	კ. კალორიები
	სულ	აქედან ცხოველ.	სულ	აქედან ცხოველ.		
6 თვიდან 1 წლამდე	25	25	25	—	113	798
1 — 1,5 წლამდე	48	36	48	—	160	1300
1,5 — 3 წლამდე	53	40	53	5	192	1497
3 — 4 წლისა	63	44	63	8	233	1789
5 — 6 წლისა	72	47	72	11	252	1821
7 — 10 წლისა	80	48	80	15	324	2400
11 — 13 წლისა	96	58	96	18	382	2793
14 — 17 წლის გოგონები	106	64	106	20	422	3151
14 — 17 წლის ვალები	93	56	93	20	367	2751



კვებები. ბორცვზე — ოტელი „შატო-ფრონტენაკი“ (1889 — 90, არქიტექტორი ბ. პრა- ისი; კოშკი — 1923, არქიტექტორები ე. და უ. მაქსულები).

ბი — 4-6 გ. ანუ 1:1:4. რაციონალური პ-ის რეჟიმი გულსხმობს საკვების მიღებას არა მარტო განსაზღვრული რაოდენობით, არამედ განსაზღვრული ჯერადობითაც (მოზრდილი ადამიანისათვის ოპტიმალურია დღეში 4-ჯერ პ.). პირველ საუზმეზე ადამიანმა უნდა მიიღოს დღიური რაციონის 25%, მეორეზე — 15%, სადილზე — 40%, ვახშამზე — 15-25%. პ-ის რაციონში უნდა შევიდეს ხორცი, თევზი, რძის პროდუქტები, ბოსტნეული, ხილი. ცილებით მდიდარი საკვების მიღება უმჯობესია დღისით, მცენარეული საკვებისა და რძის ნაწარმისა — ვახშამდ. სასმელი წყლის რაოდენობა დღე-ღამეში ზომიერი სარტყლის პირობებში არ უნდა აღემატებოდეს 2-2,5 ლ-ს, ცხელი ჰაერისა და მაღალი ტემპ-რის პირობებში (მაგ., ცხელი საამქრო და სხვ.) — 4,1-4,5 ლ-ს.

არასრულყოფილი ძ. იწვევს ცალკეული ორგანოსა და სისტემის ფუნქციის მოშლას და ორგანიზმის საერთო დამაბუნებას. ჭარბი ძ. ხელს უწყობს ნივთიერებათა ცვლის მოშლას, გასუქებას, ათეროსკლეროზის, შაქრიანი დიაბეტის განვითარებას. ვიტამინების უკმარობასთან არის დაკავშირებული ჰიპო- და ავითამინოზის განვითარება. საკვების უკმარისობა განსაკუთრებით უარყოფითად მოქმედებს ბავშვებზე, აბრკოლებს მათ ფიზ. და ფსიქ. განვითარებას, აქვეითებს სხვადასხვა ინფექციისადმი წინააღმდეგობის უნარს.

ამჟამად დიდი მნიშვნელობა ენიჭება სხვადასხვა ქვეყნის მოსახლ. პ-ის მდგომარეობის შესწავლასა და შეფასებას. მთელი მსოფლიოს მეცნიერები იძიებენ კაცობრიობის სასურსათო რესურსების გარდას, ახ. საკვები პროდუქტების (განსაკუთრებით ცილოვანი) შექმნის, მათი კვებითი ღირებულების ამოღების, მინერ. მარილებით, ვიტამინებითა და სხვ. ბიოლოგიურად აქტ. ნივთიერებებით გამდიდრების ახ. გზებს.

დიდი ყურადღება ექცევა საზ. პ-ს, რ-ზედაც სახელმწ. კონტროლს აწესებს ჯანდაცვის სამინისტროს ეპიდემიოლოგიური სამსახური.

ლიტ.: ქ ა ც ი ტ ა ძ ე ვ. კვების პიგიენა, თბ., 1967; Лечебное питание, под ред. И. С. Савощенко, М., 1971; Петровский К. С., Гигиена питания, М., 1975.

კვება მცენარისა, მცენარის მიერ გარემოდან სიცოცხლისათვის აუცილებელი ქიმიური ელემენტების შთანთქმისა და შეთვისების პროცესი; მოიცავს ნივთიერებათა გადაადგილებას გარემოდან მცენარის უჯრედის ციტოპლაზმაში და მათ გარდაქმნას ამა თუ იმ სახეობის მცენარისათვის დამახასიათებელ ნაერთებად.

მცენარეულში აღმოჩენილ დღემდე ცნობილ ქიმ. ელემენტთაგან მცენარისათვის აუცილებელია ნახშირბადი (C), ფანგბადი (O), წყალბადი (H), აზოტი (N), ფოსფორი (P), გოგირდი (S), კალიუმი (K), კალციუმი (Ca), მაგნიუმი (Mg), რკინა (Fe), აგრეთვე მიკროელემენტები: ბორი (B), მანგანუმი (Mn), თუთია (Zn), სპილენძი (Cu), მოლიბდენი (Mo) და სხვ. მცენარე საკვებ ელემენტებს ითვისებს ქაერიდან ნახშირორჟანგის (CO₂) სახით, ხოლო წინადაგიდან — წყლის (H₂O) და მინერ. მარილების იონთა სახით. ამის შესაბამისად უმაღლეს მცენარეებში არჩევენ ჰაერიდან ანუ ფოთლით კვებას (იხ. ფოტოსინთეზი) და წინადაგიდან ანუ ფესვით კვებას (იხ. მიწერალური კვება მცენარისა). უმაღლესი მცენარეები (ბაქტერიები, სოკოები, წყარმცენარეები) CO₂-ს, H₂O-სა და მარილებს შთანთქავენ მთელი სხეულის ზედაპირით.

კ ვ ე ბ ი ს ტ ი ბ ე ბ ი. შესათვისებელი ნახშირბადის წყაროს მიხედვით განარჩევენ მცენარის კვების რამდენიმე ტიპს. კვებას, როდესაც ნახშირბადის წყაროს ორგ. ნაერთები (სადაც C აღდგენილი ფო-

რმითაა), პეტეროტროფულს უწოდებენ (იხ. პეტეროტროფული ორგანიზმები). ამ ნაერთების დაჟანგვით გამოყოფილი ენერჯია ხმარდება სხვა უფრო რთული ნაერთების სინთეზს, ნივთიერებათა გადაადგილებას და სხვ. ასე იკვებება ყველა სოკო, ბაქტერიების უმეტესობა. მკვდარი ორგ. ნარჩენებით კვება საპროფიტული ტიპისაა, ასე იკვებებიან საპროფიტები — ლპობის სოკოები, ბაქტერიები. ზოგიერთი მცენარე სხვა ცოცხალი ორგანიზმის მიერ ნივთიერებათა ხარჯზე ცხოვრობს — ესენი პარაზიტებია. ზოგჯერ ორი მცენარე გაერთიანებულია ცხოვრობს ისე, რომ მათ შორის მუდმივად ხდება ცხოველმოქმედების პროდუქტების ურთიერთსასარგებლო გაცვლა. ასეთ თანაცხოვრებას სიმბიოზს უწოდებენ. მცენარეთა უმეტესობა იკვებება ავტოტროფულად: ისინი ნახშირბადს ითვისებენ ნახშირორჟანგიდან და აღადგენენ ორგ. ნივთიერებად (იხ. ავტოტროფული ორგანიზმები).

ბუნებაში განუწყვეტლივ მიმდინარეობს ნივთიერებათა დიდი ბიოგეოქიმ. წრებრუნვა, რასაც განაპირობებენ მცენარეები: ავტოტროფები (უმთავრესად მწვანე მცენარეები) ატმოსფეროდან ითვისებენ CO₂-ს, წინადაგიდან — სხვადასხვა მარილს და ქმნიან ქიმ. ენერჯიით მდიდარ ორგ. ნივთიერებებს; პეტეროტროფები (უმთავრესად საპროფიტები) ორგ. ნარჩენებს შლიან საწყის მინერ. ნივთიერებად. ფოტოსინთეზის პროცესში, რ-ის ერთ-ერთი პირველადი პროდუქტი შაქარია, ორგ. ნივთიერებათა წარმოქმნასთან ერთად გროვდება ენერჯია. სუნთქვის პროცესში ამ ნივთიერებიდან გამოიყოფა ენერჯია, რ-იც სხვა პროცესებს, კერძოდ, ნაირგვარ ნივთიერებათა სინთეზს ხმარდება.

მცენარის სხვადასხვა ორგანოსა და ქსოვილში საკვები ნივთიერებები განუწყვეტლივ მოძრაობს და გარდაიქმნება.

საკვებ ნივთიერებათა უკმარისობისას მცენარის ნორმალური ცხოველმოქმედება ირღვევა; ასევეა საკვებ ელემენტთა სიჭარბის დროსაც.

ლიტ.: Максимов Н. А., Как живет растение, 4 изд., [М., 1966]; Сабинин Д. А., Физиологические основы питания растений, М., 1965; Тимирязев К. А., Жизнь растений, Избр. соч., т. 3, М., 1949.

კვება სასოფლო-სამეურნეო ცხოველისა, 1. მეცხოველეობის ერთ-ერთი უმნიშვნელოვანესი საწარმოო პროცესი, რ-ის დროსაც მცენარეული და ცხოველური წარმოშობის საკვებს იყენებენ მეცხოველეობის პროდუქტების მისაღებად. 2. ზოტექ. ნაწილი, რ-იც შეიმუშავებს სას.-სამ. ცხოველთა კვების რაციონალურ საფუძველებს, მეთოდებსა და წესებს. ცხოველთა კვების მეც. კვლევის პრობლემებია: საზრდო ნივთიერებებზე ცხოველთა მოთხოვნილების შესწავლა, საკვების ყუათიანობის განსაზღვრა, კვების ნორმების დადგენა, საკვები ულუფის შედგენა, კვების ტექ. და ორგანიზაციის შემუშავება. ცხოველთა კვების შესახებ მეცნიერებას საფუძველი ჩაეყარა XIX ს. დასაწყისში. გერმ. მეც. ა. თეიერმა პირველმა სცადა სას.-სამ. ცხოველთათვის საჭირო საკვების ნორმა გამოეხატა ერთიანი საზომით. გერმანიის მეც. ე. ვოლფმა პირველმა შემოიღო საკვების შეფასების სისტემა და ნორმირებული კვება მონელებადი ნივთიერებების მიხედვით. ფრანგმა ფ. მაჟანდომ (1816) პირველმა მიაქცია ყურადღება ცილის მნიშვნელობას. რუსეთში ა. რუბეცმა ჩაატარა (1872) გამოკვლევები ცხოველთათვის საჭირო მინერ. ნივთიერებების ნორმის შესამუშავებლად. ლუნინმა დაადგინა (1880) ცხოველთა საკვებში იმ ნივთიერებების არსებობა და ოდენობა, რ-ებსაც შემდგომ (1912) ვიტამინები ეწოდა. ცხოველთა კვების საკითხებს იკვლევდნენ აგრეთვე ვ. პაუტინი, ნ. ჩირვინსკი, ე. ბოკოვი, მ. დიაკოვი, ი. პოპოვი, მ. ტომე, პ. დმიტროვიჩი, ნ. დე-

ნისოვი, ი. ჯანდიერი, ე. ლისკუნი და სხვ. თ. კელნერმა პირველმა შემოიღო საკვების ყუათიანობის შეფასება სახამებლის ეკვივალენტით, გ. არმსტიმ — თერმებით. სსრკ-ში ე. ბოვდანოვის წინადადებით შემოიღეს საბჭ. საკვები ერთეული. 1933 სხვადასხვა ზონისათვის შეადგინეს საკვების ყუათიანობისა და ქიმ. შედგენილობის ნაკრები ცხრილი. ინ-ტებსა და საცდელ სადგურებში (1930-35) დაადგინეს სას.-სამ. ცხოველთათვის საჭირო საყუათო ნივთიერებების ნორმები. შემდგომში ეს ნორმები დაზუსტდა, დაიხვეწა.

XX ს. 50-იანი წლებიდან მეცნიერება სას.-სამ. ცხოველთა კვების შესახებ მნიშვნელოვნად განვითარდა. გადაინიჭა ცხოველთა კვების ზოგიერთი პრინციპული საკითხი და დამკვიდრდა ახ. პრაქტიკით შემოწმებული დებულებები, რ-თაგან აღსანიშნავია: ცხოველის აზოტოვანი საზრდოლობის საკითხი; საკვების აზოტიანობის საზომად ცილის ნაცვლად ნედლი (მონელებადი) პროტეინის შემოღება; საკვების ყუათიანობის განსაზღვრის მეთოდების ნაცვლად წარმოებაში „ენერგეტიკული საკვები ერთეულის დანერგვა“, რ-ის საზომია 2500 დ/კ მიმოცვლითი ენერჯია; ცხოველის კვების ნორმის ორად (საარსებო და საპროდუქტო) გაყოფის ნაცვლად კვების ერთიანი ნორმის შემოღება, რ-ის ელემენტებია: ენერჯეტ. საკვები ერთეული, ნედლი ანუ მონელებადი პროტეინი, შეუცვლელი ამინომჟავები და არაენერჯეტ. საზრდო ნივთიერებები (ვიტამინები, სამრეწვ. აზოტნაერთები, მაკრო- და მიკროელემენტები, ბიოსტამულატორები, ფერმენტული პრეპარატები და სხვ.).

ლიტ.: ვ რ ქ ი მ ა ი შ ვ ი ლ ი ს., სასოფლო-სამეურნეო ცხოველთა კვება, თბ., 1956; Белехов Г. П., Чубинская А. А., Кормление сельскохозяйственных животных, Л., 1970; Дмитроичко П. А., Пшеничный П. Д., Кормление сельскохозяйственных животных, Л., 1964.

კვებავი (Québec), ქალაქი აღმ. კანადაში. კვებეკის პროვ. ადმ. ცენტრი. 177 ათ. მცხ., გარეუბნებიანად 534 ათ. (1976). დიდი ნავსადგური წმ. ლავრენტის მდინარის შესართავთან. გააქვთ ხე-ტყე, ქალაქი, მარცვლეული, აზბესტი. მნიშვნელოვანი სარკინიგზო კვანძი. განვითარებულია ხე-ტყის სახეობი, ქალაქის, გემთსაშენი, ავრეთვე ტყავ-ფეხსაცმლის, საფეიქრო, კვების მრეწველობა. უნ-ტი, მუზეუმები. პ. ტურიზმის ცენტრია. ძვ. ქვემო ქალაქში შემორჩენილია XVII ს. — XIX ს. დასაწყ. ვიწრო, მიხვეულ-მოხვეული ქუჩები და ჩრდ. საფრ. ტიპის ქვის სახლები. შემო ქალაქში XIX—XX სს. ნაგებობებით განაშენიანებული ფართო ქუჩები და პარკებია. აქვეა XVII—XVIII სს. შენობები და ეკლესიები, ქალაქის კედლები (1820-31), პროვ. პარლამენტი (1878-92, არქიტ. ე. ტაშე), ოტელი „შატო-ფრონტენაკი“ (1889-1923), კონსოლური ხიდი (სიგრძე 11 კმ, 1907-17) წმ. ლავრენტის მდინარეზე.

კვებავი (Québec), პროვინცია აღმ. კანადაში. ფართ. 1540 ათ. კმ². მოსახლ. 6,2 მლნ. კაცი (1976). ადმ. ც. — ქ. კვებეკი. პ-ის უმეტესი ნაწილი მდებარეობს ლაბრადორის ნ.-კ-ზე, სამხრ-ით აპალაჩის მთები (სიმაღლე 1311 მ-მდე) და წმ. ლავრენტის მდინარის დაბლობია. პ. ეკონ. განვითარების დონით II ადგილზეა ქვეყანაში, ალუმინის წარმოებითა და ელექტროსადგურების სიმძლავრით — I-ზე. განვითარებულია სამშენობლოები მრეწველობა. იღებენ რკინის მადანს, პოლიმეტალებს, აზბესტს და სხვ. დამუშავებითი მრეწვ. იძლევა ქვეყნის მრეწვ. პროდუქციის ღირებულების დაახლ. 1/3-ს. დიდი მნიშვნელობა აქვს ცელულოზა-ქაღალდისა და ალუმინის მრეწველობას. განვითარებულია ნავთობგადამამუშ., მანქანათმშ., საფეიქრო, სამკერვალო, ბეწვეულის, ტყავ-

ფუნსაციონის, კვების მრეწველობა. სოფ. მეურნ. მთავარი დარგია სარძეო მეცხოველეობა, მეფრინველეობა. არის საკვები ბალახის, სიმინდის, ქერის, კარტოფილის ნათესები. თევზჭერა. ყველაზე დიდი სამრეწვე. ცენტრი და ნავსადგურია მონრეალი. პ-ის ტერიტ. ძველად ინდიელებითა და ესკიმოსებით (ჩრდ. ნაწილში) იყო დასახლებული. პ-ს დიდხანს უწოდებდნენ მხოლოდ ფრანგულ დასახლებას (დააარსეს 1608, ახლანდ. ქ. კეებეკი), შემდგომში — ფრანგ. კოლონიის ცენტრს. შვიდწლიანი ომის (1756—63) შედეგად ეს კოლონია დიდ ბრიტანეთს ერგო. 1774-იდან პ. ეწოდა ინგლ. კოლონია. 1791 პ. ორ პროვინციად (კოლონიად) გაყვეს — ქვემო კანადა (ახლანდ. პ-ის პროვ. სამხრ. ნაწილი) და ზემო კანადა (ახლანდ. ონტარიოს პროვ. სამხრ. ნაწილი). 1841 ზემო და ქვემო კანადა გაერთიანდა, მაგრამ კანადის დომინიონის შექმნის დროს (1867) კვლავ ორ პროვინციად გაიყო — პ. და ონტარიო. XX ს-ში (განსაკუთრებით II მსოფლიო ომის შემდეგ) გაძლიერდა პ-ის ფრანგ. მოსახლ. მოძრაობა კანადის ინგლ. მოსახლ. თანასწორი უფლებების მოსაპოვებლად, გააქტიურდა სეპარატისტული მოძრაობა.

კვების არა მცენარისა, ნაკვეთის ზედაპირული ფართობი, რ-იც განეკუთვნება ერთ მცენარეს (სმ² ან მ²-ზე). პ. ა. დამოკიდებულია მცენარის ბიოლ. თავისებურებაზე, ჯიშზე ზრდის პირობებსა და სამეურნეო დანიშნულებაზე. კვების არის სწორად შერჩევა განსაზღვრავს მზის ენერჯიის, ტენის, ნიადაგის საკვები ნივთიერებების გამოყენების ხარისხს და მოსავლიანობას. პ. ა. განსაზღვრება 1 პა-ზე მცენარეთა რაოდენობით, ტანმზალოდ მცენარეების, მაღალ საძირზე მოზარდი ხეხილისა და საგვიანო ბოსტნეულის კვების არე უფრო მეტი უნდა იყოს, ვიდრე ტანდაბალი ჯიშების, ჯუჯა საძირზე მოზარდი მცენარეებისა და საადრეო კულტურებისა. ბოსტნეულის და ხეხილის ახალგაზრდა მცენარეები ვეგეტაციის პირველ პერიოდში კვების არეს მთლიანად ვერ იყენებენ, ამიტომ მწკრივთშორისებში შეიძლება საადრეო კულტურების დარგვა ან დათესვა (იხ. შემჭიდროებული თესვა), რაც მიწის უფრო ნაყოფიერად გამოყენების შესაძლებლობას იძლევა.

კვების მრეწველობა, კვების პროდუქტების, აგრეთვე, თამბაქოს ნაწარმის, საპნისა და სარეცხ საშუალებათა, საპარფიუმერიო-კოსმეტიკური პროდუქციის მწარმოებელი მრეწველობის დარგთა ერთობლიობა. რეგოლაციამდელი რუს. პ. მ. ძირითადად ხელის შრომასა და პრიმიტივ ტექნიკაზე დამყარებულ 300 ათასზე მეტი წყობილი საწარმოსაგან შედგებოდა. მასში შეიშავებდნენ პროდუქციის ასორტიმენტის მეტისმეტად შეზღუდული იყო. მოქმედებდა სპირტსახლეო, შაქრის, საკონდიტრო, თამბაქოს და სხვ. ფ-კის ტიპის მსხვილი საწარმოები. ვიტამინებს, მარგარინს, საკვებ კონცენტრატებსა და რიგ სხვა პროდუქტებს საერთოდ არ აწარმოებდნენ. სუსტად იყო განვითარებული ჩაისა და კონსერვის მრეწვე. მიუხედავად ამისა, ამ პერიოდში პ. მ. სხვა დარგებთან შედარებით უფრო განვითარებული იყო, რაც მეფის რუს., განსაკუთრებით მისი განაპირა მხარეების, მრეწვე. საერთო ჩამორჩენილობით აიხსნება. პ. მ. საწარმოები ქვემინის ტერიტორიაზე უთანაბროდ იყო განლაგებული.

სსრკ-ში კვების მსხვილი მანქანური მრეწვე. არსებითად ომამდელ ხუთწლეულებში შეიქმნა. აშენდა ახ. ფ-კა-ქ-ნები, რეკონსტრუირებულია და თანამედროვე მაღალმწარმოებლური ტექნიკით არის აღჭურვილი პ. მ-ის ბევრი მოქმედი საწარმო. დიდი სამამულო ომის წლებში გერმ. ფაშისტებმა ოკუპირებულ რ-ნებში უდიდესი ზიანი

მიყენეს პ. მ-ის საწარმოებს. 1945 წარმოების მოცულობა 1940-თან შედარებით 1,9-ჯერ შემცირდა, ხოლო — ზოგიერთი სახეობის პროდუქციისა (ხორცი, შაქრის ფხვნილი) 1913 დონემდე დაეცა. ომის შემდგომ პერიოდში აღდგენილი და რეკონსტრუირებულია განადგურებული საწარმოები. აშენდა მრავალი თანამედროვე ტიპის მსხვილი სპეციალიზებული ფ-კა-ქ-ნა. 1975 პ. მ. აერთიანებდა დამოუკიდებელ ბალახზე მყოფ 11407 საწარმოს, რ-ებშიც სამრეწვე.-საწარმოო პერსონალის საშ. წლ. რაოდენობა 3015 ათ. კაცს შეადგენდა. პ. მ-ის სამინისტროს სისტემაში IX ხუთწლეულის დასასრულისათვის საწარმოო, აგროსამრეწვე. და სამეცნი. საწარმოო გაერთიანებათა რაოდენობამ 419 მიაღწია. 1975 წ. 1 ივლ-თვის დარგი ითვლიდა კომპლექსურად მექანიზებულ და ავტომატიზებულ 2420 საწარმოსა და 15621 საამქროს, უბანსა და წარმოებას. მოწყობილი იყო 35710 მექანიზებული ნაკადური, და 3274 ავტომ. ხაზი. პ. მ-ში მთლიან ნაყოფიერება 1940—75 გაიზარდა 3,5-ჯერ და მეტად. ამ დარგის ხვ. წ. სსრკ სამრეწვე. წარმოების საერთო მოცულობის 20% შეადგენს.

ს ა ქ ა რ თ ვ ე ლ ო შ ი პ. მ. განვითარებული დარგია, მასზე რუს. სამრეწვე. წარმოების საერთო მოცულობის დაახლოებით 40% მოდის. ეს იმით აიხსნება, რომ ამ დარგის ზოგი პროდუქტი, რ-ზეც საკავშირო და მსოფლიო ბაზრების მოთხოვნაა, ფართო მასშტაბით იწარმოება. ამასთან, სხვა დარგები, განსაკუთრებით მძიმე მრეწვე. არსებულ შესაძლებლობათა და რეზერვების სრული გამოყენებით არაა განვითარებული. ამიტომ მრეწვე. ოპტიმალური დარგობრივი სტრუქტურის შექმნით, რ-ის განსახორციელებლად ამჟამად რესპუბლიკაში ქმედითი ღონისძიებანი ხორციელდება, რამდენადმე შემცირდება პ. მ-ის ხვ. წ. მრეწვე. საერთო კომპლექსში, მაგრამ ერთ-ერთი დიდმნიშვნელოვან წამყვან როლს, იგი მომავალშიც შეინარჩუნებს.

რუს. პ. მ-ის საერთო-საკავშ. სპეციალიზაციის დარგებია ჩაის, ღვინის, ხილ-ბოსტნეულის, კონსერვის, თამბაქოს, ეთეროვანი ზეთების მრეწვე. და მიწერ. წყლები ჩამოსხმა.

ს ა ქ. მ. მ-ის დარგობრივი სტრუქტურის მნიშვნელოვანი თავისებურებაა პ. მ-ის მთლიან პროდუქციაში საერთო-საკავშ. სპეციალიზაციის დარგთა ხვ. წ. მაღალ დონესთან ერთად მისი შემდგომი პროდუქციაში ტენინის, მავ., პ. მ-ის მთლიან პროდუქციაში ტენინის, ჩაისა და კონსერვის მრეწვე. ხვ. წ. 1933 წ. 29% არ აღემატებოდა, ამჟამად იგი დაახლ. 60% შეადგენს 1980-თვის ეს მაჩვენებელი კიდევ უფრო გაიზარდა. საქ. კომპარტიის XXV ყრილობის გადაწყვეტილებათა შესაბამისად დასახულია X ხუთწლეულის აწარმოონ (ათ. ტ): ხარისხოვანი ჩაის ფოთოლი — 1673, ყურძენი — 3431, ხილი — 2695, ციტრუსი — 600, ბოსტნეული — 2623 და ა. შ. ადგილ. ხელსაყრელი პირობების ბაზაზე განვითარებულ და საერთო-საკავშ. მასშტაბით სპეციალიზებულ დარგებთან ერთად საქ. სსრ პ. მ. მოიკავს მთელ რიგ სხვა დარგებსაც (ხორცის, რძისა და ყველ-კარაქის, შაქრის, საკონდიტრო, მაკარონის, ლუდის მრეწველობა და სხვ.), რ-თა ძირითადი დანიშნულებაა რესპ. მოსახლ. მოთხოვნილებას დაკმაყოფილება. რესპ. პ. მ-ის დარგობრივი სტრუქტურისათვის დამახასიათებელია აგრეთვე რესპ. მნიშვნელობის დარგების პროდუქციის წარმოების მოცულობის ზრდა და პ. მ-ის მთლიან პროდუქციაში მათი ხვ. წ. შემცირების ტენდენცია.

რძის, კარაქის, ხორცის, ძებვეულისა და კვების სხვა ძვირფასი პროდუქტის წარმოება საქართველოში მნიშვნელოვნად ჩამორჩება მათზე არსებულ მოთხოვნილებას

(დეფიციტი შემოზიდული ნაწარმით იფარება). ეს ძირითადად აიხსნება იმით, რომ მეცხოველეობის განვითარებისათვის არსებულ მნიშვნელოვან რეზერვებს ათეულ წლების მანძილზე არარაციონალურად იყენებდნენ. ამჟამად პარტიისა და მთავრობის მიერ დიდი მუშაობაა გაწეული ამ მიმართულებით დასახულ ღონისძიებათა ფართო პროგრამის განსახორციელებლად.

წარმოების მექანიზაციისა და ავტომატიზაციის თანამედროვე საშუალებებით პ. მ. გაცილებით უკეთაა აღჭურვილი, ვიდრე რუს. სხვა რომელიმე დარგი. 1975 მასზე მოდიოდა რესპ. მრეწველობაში გამოყენებული მექანიზებული ნაკადური ხაზების საერთო რაოდენობის 54,2% და ავტომ. ხაზების 56,2%. მიუხედავად ამისა, როგორც საერთოდ, ისე ამ დარგში ჯერ კიდევ მთელი რიგი სამუშაოების (განსაკუთრებით დატვირთვა-გადმოტვირთვისა და დამზარე სამუშაოთა) მექანიზაცია ძლიერ დაბალ დონეზეა, რაც დიდ ამოცანებს უყენებს ამ სფეროში მომუშავეთ.

როგორც სკკპ და საქ. კპ XXV ყრილობებზე აღინიშნა, X ხუთწლეულის საშ. საკავშიროზე (23—25%) უფრო სწრაფი ტემპით (37%) გაიზარდა ჩვენი რესპ. პ. მ-ის მთლიანი პროდუქციის მოცულობა. 1980 მან 2,5 მლრდ. მან. მიაღწია (იხ. აგრეთვე ტომი საქართველოს საბჭოთა სოციალისტური რესპუბლიკა. ეკონომიკა).

ლიტ.: სკკპ XXV ყრილობის მასალები, ობ., 1976; ჩიქავა ლ., საქართველოს სსრ კვების მრეწველობის ადგილი და როლი შრომის საერთო-საკავშირო დანაწილებაში, ობ., 1965

კვების ცენტრი, თავის ტერმინს ზოგიერთი ქვექვეყნა წარმოიქმნა, რ-იც არეგულირებს ადამიანისა და ცხოველთა კვების პროცესს. ტერმინი „პ. ც.“ ი. პავლოვმა შემოიღო. იგი გულისხმობს ფუნქციურ და არა ანატ. ცენტრს. პ. ც-ის უმნიშვნელოვანესი ნაწილია *პიკოთალამუსი*, რ-ის ზოგი ბირთვის გალიზიანება ცხოველში იწვევს შიმშილის, ზოგისა კი — სიმამლრის გრძნობას. შესაბამისად, ამ ბირთვის დაზიანება იწვევს აფაგიას (საჭმლის მიუღებლობას) ან *ბულიმიას* (გაუბამდლობას). პ. ც-ის აგზნება ან შეკავება ხდება სხვადასხვა რეცეპტორის გაღიზიანებისას ან სისხლის ქიმ. შედგენილობის შეცვლის დროს.

კვების ჯაჭვი, კვებითი ურთიერთობით დაკავშირებული ორგანიზმთა მწკრივები — ჯაჭვები, რ-თა შემადგენელი ყოველი რგოლი (ორგანიზმი) მომდევნო რგოლის საკვებს წარმოადგენს ცნობილია 2 ტიპის პ. ჯ.: 1. საძოვრისა, სადაც პირველი რგოლია მწვანე მცენარეები, შემდეგი — ფიტოფაგები და ბოლო — მტაცებლები; 2. დეტრიტული ჯაჭვი — იწყება მკვდარი ორგანიზმთაგან, შემდეგ რგოლს წარმოქმნიან მიკროორგანიზმები, რ-ებიც იკვებებიან დეტრიტოფაგები, ხოლო ამ უკანასკნელებით — მტაცებლები. პ. ჯ. გადახლართულია ერთმანეთში და ქმნიან კვებით ბაღეს. მწვანე მცენარეებს უკავიათ პირველი ტროფიკული დონე (პროდუცენტები), ფიტოფაგებს — მე-2 (პირველადი კონსუმენტები), მათ მტაცებლებს — მე-3 (მეორეული კონსუმენტები), მეორეულ მტაცებლებს — მე-4 (მესამეული კონსუმენტები). ორგანულ ნივთიერებათა საბოლოო დამშლელებს რედუცენტებს უწოდებენ. თითოეული სახეობის პოპულაცია იკავებს ერთ ან რამდენიმე ტროფიკულ დონეს. ენერჯის ნაკადის ერთი დონიდან მეორეზე გადასვლის დროს იკარგება პოტენციური ენერჯიის მნიშვნელოვანი ნაწილი. ავტოტროფები ორგ. ნივთიერებათა შესაქმნელად მზის ენერჯიის მხოლოდ 3%-ს იყენებენ და ე. წ. პირველად პროდუქციას წარმოქმნიან. ასევე იკარგება ენერჯია შემდეგ დონეებზე გადასვლის დროს. ამიტომ ყოველი ტროფიკული დონის ორგანიზმების ბიომასა ყოველთვის

გაცილებით ნაკლებია წინა დონის ორგანიზმების ბიომასაზე. ამასთან დაკავშირებით არსებობს წარმოდგენა ეკოლოგიურ პირამიდაზე, რ-ის ფუძეს ავტოტროფული მცენარეები ქმნიან, ხოლო მწვერვალს — მტაცებლები. პირამიდის სიმაღლე პ. ჯ-ის სიგრძეზეა დამოკიდებული.

კაპაჩი (Que Que), ქალაქი ზიმბაბუეში, გველის პროვინციაში. 50 ათ. მცხ. (1976). რკინას მადნისა და ოქროს მოპოვებელი რ-ნის ცენტრი. მეტალ. ქ-ნა. ოქროს მადნის გამამდიდრებელი ფ-კა. **კაპაჩილი**, სოფელი სილნადის რ-ნში (წნორის საქალაქო საბჭო), გომბორის ქედის ჩრდ.-აღმ. კალთაზე. ზ. დ. 350 მ, სილნადიდან 14 კმ, წნორიდან (უახლოესი რკინიგზის სადგ.) 2,5 კმ. წნორის მსხვ. რქ. საქონლის გამოსაზრდელ-სასუქებელი კომპლ. მეურნეობა. საშ. სკოლა წნორში. კლუბი (კინოდანადგარი), ბ-კა, ვეტბუქტი. **კაპაჩი**, ადგილობრივი მნიშვნელობის დაბალმთიანი ბალნეოკლიმატური კურორტი საჩხერის რ-ნში. ზ. დ. 570 მ. იცის რბილი ზამთარი (იანვ. საშ. ტემპ-რა 2,0—3,0°C), თბილი, ზომიერად ნოტიო ზაფხული (ივლ. საშ. ტემპ-რა 20,0°C); ნალექები 1100—1200 მმ წელიწადში. ძირითადი სამკურნ. ფაქტორია დაბალი მინერალიზაციის წყალი, რ-საც იყენებენ აბაზანებისათვის. წყლის ტემპ-რა 16°C; დღე-ღამის დებიტი — 40 ათ. ლ. კ-ში მკურნალობენ სახსრების, პერიფერიული ნერვული სისტემისა და გინეკოლ. დაავადებებს. არის სააბაზანო, დასასვენებელი სახლი. სეზონი — მთელი წელი. **გ. უშვერიძე.**

კაპარანჩილაქი ვალერიან კონსტანტინეს ძე [დ. 10. I (23. I). 1902, სოფ. ხორეთი, ახლანდ. ლანჩხუთის რ-ნი], ქართველი საბჭ. ქირურგი. მედ. მეცნ. დოქტორი (1951), პროფესორი (1955), საქ. სსრ მეცნ. დამს. მოღვაწე (1966). სკკპ წევრი 1940-იდან. 1928 დაამთავრა თსუ-ის სამკურნ. ფაკ-ტი. 1941—45 იყო სავლეე პოს-პიტლის მთავარი ქირურგი, 1952—60 — საქ. სსრ ჯანდაცვის სამინისტროს მთავარი ქირურგი, 1968—74 — თბილ. სამედ. ინ-ტის კოსმიტალური ქირურგ. კათედრის გამგე. 1974-იდან ამავე კათედრის კონსულტანტია. პ. შეისწავლის გულმკერდისა და მუცლის ღრუს ორგანოების დაავადებებსა და მათ მკურნალობას. დაჯილდოებულია წითელი ვარსკვლავის ორდენით, სამამულო ომის II ხარისხის ორდენით და მედლებით.

თბზ. მუცლის ღრუს თიაქრები, თბ. 1964: ნაწლავთა გუვალობის კლინიკა და მკურნალობა, თბ., 1956; Хронические воспалительные заболевания легких, Тб., 1954. **კაპარანჩილაქი** ზინაიდა ვასილის ასული (დ. 25. VIII. 1932, თბილისი), ქართველი საბჭ. მსახიობი. საქ. სსრ სახ. არტისტი (1976). 1956 დაამთავრა შოთა რუსთაველის სახ. თეატრ. ინ-ტი და იმავე წლიდან ჩაირიცხა რუსთაველის თეატრში. პ. ტრაგიკული და დრამ. ამპლუის მსახიობია. მას ახასიათებს მაღალი სცენური კოლტურა, გამომსახველობითი ფორმების შინაგანი სიღრმე და სიზუსტე, ემოციურობა, დახვეწილი მეტყველება. როლები: ლელა (გაჩევილიძის „ბახტრიონი“), ზეინაბი (სუმბათაშვილ-იუენის „დალატი“), ფედრა (რასინის „ფედრა“), იოკასტე (სოფოკლეს „ოიდიპოს მეფე“), ანტიგონე და მ. დედა (ანუის „ანტიგონე“ და „მედეა“). პ. პედ. მოღვაწეობას ეწევა თეატრ. ინ-ტში. **დ. ივანაშვილი.**

კაპარისი, ძვლის, რქის, ხის ან ლითონისაგან დამზადებული რეგალია მაღალი ხელისუფლების პირთათვის. პ., როგორც ინსიგნია, უძველეს დროში შეიქმნა და უკვე გვარისა და ტომის ბელადებს ეპყრათ მათი განსაკუთრებული საზ. მდგომარეობის აღმნიშვნელ სიმბოლოდ. საბჭენი პ., ყავარჯენი, საქართვ. მთიანეთში ხვეის-ბერთა ინსიგნიას წარმოადგენდა და დაცული იყო ხატში. დიდ დღესასწაულებზე იგი დროშებთან ერთად გამოჰქონდათ და სა-

ზეიმო ცერემონიის თუ საკულტურა-საზოგადოებრივების შესრულებისას ხვეისბერებს ეჭირათ. სას. და საერო ხელისუფლების აღმნიშვნელ ატრიბუტად ყავარჯენი უმაღლესი საეულ. პირებსაც ჰქონდათ.

პ-ის ნაირსახეობაა სკიპტრა—ძვირფასი ლითონისა და სპილოს ძვლის მორქუქურთმებული და პატიოსანი თვლებით მოოჭვილი ხელსაპყრობი, რ-იც სამეფო რეგალიას წარმოადგენდა. პ., როგორც ხელისუფლების სიმბოლო, ენიჭებოდა აღმ. აპარატის მოხელეთ. სახელდობრ, ოქროს პ., ანუ არგანი მანდატურთუხუცესს ეკუთვნოდა, ხოლო რიგით მოხელეებს — მანდატურებსა და ბაზიერებს — ხის არგნები — კომბლები ეჭირათ (ამიტომ მათ ხელარგნისებლ ან ხელჯოხიანებს ეძახდნენ). როგორც სახელმწ. ხელისუფლების წარმომადგენელთ, საკუთარი პ. ჰქონიათ ერისთავებსაც, მაკ., ცნობილია მურყმელის წმ. ბარბარეს ეკლესიაში დაცული სვანი ერისთავების სახელისუფლო ემილიერა ვერცხლის 2 პ. როგორც ხელისუფლების აღმნიშვნელი ინსიგნია. პ. პრაქტიკულად მონარქიასა და ფეოდალ. სახელმწ. აპარატთან ერთად გაუქმდა.

წყარო და ლიტ.: ქართული სამართლის მეცნიერ., ი. სურგულაძის გამოს., თბ., 1970; ჩი ტ ა ი ა ვ., სამი ინსიგნია (წარჩინების ნიშანი) ამიერკავკასიიდან, მასალები საქართველოს ეთნოგრაფიისათვის, 1972, ტ. 16—17.

კაპარანა (Martes), ძუძუმწოვრების გვარი კვერნისებრთა ოჯახისა. მათი სხეულის სიგრძე 40—80 სმ აღწევს, კუდისა — 20—50 სმ. აქვთ წაგრძელებული და მოქნილი სხეული, ფაფუკი და რბილი ბეწვი. ცნობილია 6 (ზოგი მონაცემებით 8) სახეობა. გავრცელებული არიან ევროპაში, აზიასა და ჩრდ. ამერიკაში. სსრკ-ში 4 სახეობაა: ტყის პ. (M. martes), თეთრყელა პ. (M. foina) (ესენი საქართველოშიც ფართოდ არიან გავრცელებული), სიამაშური და ხარზა. უნეტესობა ტყეში ცხოვრობს. იკვებებიან პატარა-პატარა ცხოველებით. ხილით, კენკრით. უმრავლესობას (ხარზას გარდა) ძვირფასი ბეწვი აქვს. **კაპარანაულა**, სოფელი თიანეთის რ-ნში (არტისის სოფსაბჭო), მდ. იფრის მარცხ. ნაპირზე. ზ. დ. 1100 მ, თიანეთიდან 7 კმ. ახალსოფლის მეცხოველეობის საბჭ. მეურნეობა. რეაწლ. სკოლა სოფ. ახალსოფელში (4 კმ).

კაპარანაულა, სოფელი თიანეთის რ-ნში (დუღელების სოფსაბჭო), ერწოს ქვაბულში. ზ. დ. 1050 მ, თიანეთიდან 32 კმ. ერწოს მეცხოველეობის საბჭ. მეურნეობა. საშ. სკოლა სოფ. დუღელებში (2 კმ). **კაპარანაუბი**, ბორცვიან-დაბალმთიანი სერი (ქედი) აღმ. საქართველოში, ტირიფონ-მურხანის ვაკეებსა და მტკვრის შუა ხეობას შორის. გადაჭიმულია მდ. მტკვრის მარცხ. სანაპიროზე მდ. საქაშეთისხევიდან (დას.) მდ. არაგვამდე (აღმ.). საერთო სიგრძე დაახლ. 70 კმ, განი 7—8 კმ. აგებულია ნეოგენური მოლასური ნალექებით — კონგლომერატებით, ქვიშაქვებითა და თიხებით. პ. მონოკლინური სტრუქტურაანია და მორფოლოგიურად ასიმეტრიულია: სამხრ. კალთა ციცაბოა, ჩრდ.—დამრეცი, გარდვიგარდმო გადაკვეთილია მდ-ების ლიახვის, ლეხურისა და ქსნის ხეობებით, რ-ებიც მას ოთხ მონაკვეთად ყოფს. ყველაზე დაბალია (მაქს. სიმაღლე 878 მ) დას. კვერნაქები ანუ რუისის სერი, რ-იც იწყება მდ. საქაშეთისხევიდან და გრძელდება მდ. ლიახვამდე. მის აღმ-ით მდ. ლეხურამდე ვრცელდება აღმოსავლეთ კვერნაქები ანუ საკუთრივ კვერნაქები (მთა კვერნა 1074 მ. მთა ზეგარდა 1114 მ), რ-ის თხემური ზოლის დროშულში ზ. დ. 856 მ-ზე მდებარეობს ნადარბაზევის ტბა. ამ სერის სამხრ. კალთის ფლატეებსა და ქარაფებშია გამოკვეთილი ხელოვნური გამოქვაბული ციხე-ქალაქი უფლისციხე. მდ-ებს ლეხურასა და ქსანს შორის პ-ის მონაკვეთს წლევი-თბოთის სერი ეწოდება, რ-საც თხემის ჩადაბლებული ადგილი —

უღელტეხილი წლევისა (მთა წლევი 1097 მ) და თბოთის (აღმ-ით) სერებად ყოფს. პ-ის უკიდურესი აღმ. მონაკვეთი — სხალტბის კუესტური სერი (მთა სხალტბა 1091 მ) მდ-ებს ქსანსა და არაგვს შორისაა გაწოლილი. სხალტბის ჩრდ. კალთა დამრეცია, სამხრ. — ციცაბო, განსაკუთრებით ფლატოვანია მდ. არაგვისაკენ მიქცეული კალთა და ძეგვსა და მცხეთას შორის მდებარე მონაკვეთი. შიომღვიმის მონასტრის მიდამოებში ხელოვნური გამოქვაბულებია. ზოგან განვითარებულია პედლენოები. პ-თვის დამახასიათებელია მშრალი ხეგვბითა და ხრამებით ძლიერ დანაწევრებული ნოვაკებული ზედაპირები. პ-ის დამკვეთი ხეობებიდან ციცაბოებულობა და ვიწროა ლეხურის ხეობა, გვართობა ქსნის ხეობა და უფრო ფართოა ლიახვის ხეობა, სადაც ამართკლია ეროზიული შთენილი ბორცვი გორის ციხით.

პ-ის კალთებზე ტყის ყავისფერ ნიადაგებზე გავრცელებულია ძეძვი, შავჯაგა, ქონდარა ნუში, ჯაგრცხილა. ჯაგაკლიან ბუჩქებს შორის იზრდება ბალახეულობა: ურო, ველის წივანა, ვაციწვერა და სხვ. ჩრდ. კალთის ტყის ყავისფერ და ნაწილობრივ ყომრალ ნიადაგებზე აღმ. ნაწილში ჯაგრცხილნარი და მუხნარ-რცხილნარი. ყველაზე ბალახ ადგილებში გვხვდება წიფლიან-ფლატეებზე, კლდოვან და ღორღიან ადგილებში ძლიერ ჩამორეცხილ ნიადაგებზე იზრდება გლერძი, შავჯაგა და სხვ. პ-ის სამხრ. კალთაზე, მცხეთასა და ძეგვს შორის, გვხვდება არიდული ნათელი ტყე. რ-ის შემადგენელი ჯიშებია: ღვია, საკმლის ხე, აკაკი. ქართული ნეკერჩხალი, ბერყენა, თრიმლი. შიომღვიმის მიდამოებში არის ქართული მუხის, ჯაგრცხილისა და შინდის ტყე. მდ-ების ხეობებში ზოგან გვხვდება ტუგაის ტყე. **დ. უკლება.**

კაპარანაქი ბიძინა (აღექსანდრე) აღექსანდრეს ძე (დ. 29. VII. 1928, ქ. სილნადი), ქართველი საბჭ. კომპოზიტორი. საქ. სსრ სახალხო არტისტი (1979). 1953 დაამთავრა თბილ. სახელმწ. კონსერვატორია (პროფ. ა. ბალანჩივაძის კლასი). ნაწარმოებები: 2 საფორტეპიანო (1950, 1956) და სავიოლინო (1957) კონცერტები, „ცეკვა-ფანტაზია“ ორკესტრისათვის (1959), სიმფონია (1961), „საზეიმო უვერტიურა“ (1968), ვოკალურ-სიმფ. პოემა „უკვლავება“ (ი. გაგარინისადმი, 1971); ბალეტები — „ქორეოგრაფიული ნოველები“ (1963; დაიდგა თბილ. ოპერისა და ბალეტის თეატრში 1964), „ბერიკაობა“ (1973), „შე-ლის ნუკრის ნამბობი“ (1980). ოპერეტა „ცოლები და ქმრები“ (1971), ვოკალურ-სიმფ. პოემა „ჩემი ლოცვა“ (1978), სოლი-სტისა და სიმფ. ორკესტრისათვის — „მე-ლი ქართული წარწერები“ (1978), „ფშა-ური ნატირალი“ (1980), საფორტეპიანო პიესები, საესტრადო სიმღერები, თეატრისა და კინოს მუსიკა.

კაპარანოი, სოფელი სამხრ. ოსეთის აო ცხინვალის რ-ნში (ძარის სოფსაბჭო), მდ-ების დიდი ლიახვისა და აღმ. ფრონის წყალგამყოფის აღმ. კალთაზე. ზ. დ. 1040 მ, ცხინვალისა და 3 კმ. თამარაშენის მერძეეობა-მეთესლეობის საბჭ. მეურნეობა. საშ. სკოლა ცხინვალში.

კაპარისებრნი (Mustelidae), ძუძუმწოვრების ოჯახი მტაცებლების რიგისა. აქვთ წაგრძელებული სხეული. შემოსილი არიან ფაფუკი და ხშირი ბალნით. ზოგს თითებს შორის საცურავი აპკი აქვს. გავრცელებული არიან თითქმის მთელ მსოფლიოში, გარდა ავსტრალიის, მადაგასკარისა და ზოგი კუნძულისა. ცნობილია 5 ქვეოჯახის 28 (ან 30) გვარი. სსრკ-ში გვხვდება 8 გვარი (16 სახეობა): **დედოფალა**, **ქრცვინი** და **კვერნა**, ცხოვრობენ ნაირგვარ გარემოში. ზოგი კარგად დაძვრება ხეებზე; მარჯს თითები მომარჯვებული აქვს სოროს სათბრელად, წავსა და ზღვის წავს თითებს შორის საცურავი აპკი აქვთ. მ-თა უმრავლესობა სარეწაოა.



ზ. კვერნისილაძე.



ტყის კვერნა.



თეთრყელა კვერნა.



ხარზა.

კვერულაზი (გერმ. Querschlag). ჰორი-ზონტალური, იშვიათად დახრილი მიწისქვეშა სამთო გვირაბი, რ-იც მიწის ზედაპირზე უშუალოდ არ გამოდის; გააყვავთ ფუჭ ქანებში სასარგებლო წიაღისეულის გავრცელების ხაზისადმი მართობულად ან ირიბად; იყენებენ საბადოს გასახსნელად (იხ. გახსნა სასარგებლო წიაღისეულის და საბადოს). ტვირთის საზიდად, ადამიანთა სასარგებლოდ, ვენტილაციისათვის და სხვ.

კვერჩა (Quercia) იაკობო დელა (დაახლ. 1374—1438), იტალიელი მოქანდაკე. იხ. იაკობო დელა კვერჩა.

კვერცხი, 1. ცხოველური ორგანიზმის მდებარეობითი სასქესო უჯრედი, იგივეა, რაც კვერცხუჯრედი. 2. კვერცხმდებლობის შემთხვევაში ტერმინით „კ.“ აღნიშნავენ ჩანასახს, რ-იც ვითარდება სპეც. გარესებში.

კვერცხი სასოფლო-სამეურნეო ფრინველისა, კვერცხუჯრედი, რ-ისგანაც განაყოფიერების შემთხვევაში ვითარდება ფრინველის ახალი ორგანიზმი; ძვირფასი საკვები პროდუქტი. კ. მდიდარია სრულფასოვანი ცილებით.

კ. შეიძლება იყოს როგორც განაყოფიერებული, ისე გაუნაყოფიერებელი — ორივეს კვებითი ღირებულება თანაბარია. სხვადასხვა სას.-სამ. ფრინველის კ-ის ფერი, ფორმა და წონა სხვადასხვაა. ყველაზე დიდია ბატის კ., შემდეგ ინდაურის, იხვისა და ქათმის კ. სას.-სამ. ფრინველის კ-ის მასა (გ-ობით): ბატისა 110—180, ინდაურისა 110, ქათმისა 55—65, ციცინისა 45, მწყრისა 8—10. კ. მდიდარია ორგ. და მინერ. ნივთიერებებით, აგრეთვე ვიტამინებით. 6. ანთაძე.

კვერცხი, მასის (წონის) ერთეული XVII—XIX სს. საქართველოში. ლიტრის 1/60. კ-ის მასა ჩვეულებრივ დაკავშირებული იყო ქათმის კვერცხის მასასთან და დაახლ. 50—60 გ შეადგენდა. ეთნოგრ. ყოფაში შემორჩენილი იყო ბოლო წლებამდე.

კვერცხის პროდუქტები, კვერცხისაგან დამზადებული საკვები ნახევარფაბრიკატები. ყველაზე უფრო გავრცელებული და ძვირფასი ქათმის კვერცხი და მისგან დამზადებული პროდუქტები. კვერცხის შეიცავს ორგანიზმის ცხოველმყოფელობისათვის საჭირო ყველა მასაზრდოებელ ნივთიერებას. ქათმის კვერცხი საშუალოდ შეიცავს 73,60% წყალს, 12,8% აზოტოვან ნივთიერებებს (ცილებს), 11,8% ცხიმებს, 1% ნახშირწყლებს, 0,8% მინერ. ნივთიერებებს. კვერცხში არის აგრეთვე ლეციტინი და ვიტამინები (A, B₁, B₂, D, E, K, PP). კვერცხისაგან ამზადებენ გაყინულ კ. პ-ს და კვერცხის ფხვნილს. უფრო პერსპექტიულია გაყინული კ. პ-ის წარმოება, რადგანაც ისინი მნიშვნელოვნად ინარჩუნებენ ნატურალურ თვისებებს. გაყინული კ. პ-ის მისაღებად კვერცხის მასას ფილტრავენ, ათავსებენ თუნუქის ქილებში, ხუფავენ, შემდეგ ყინავენ — 18°C-ზე. ამზადებენ სხვადასხვა პროდუქტს. მაგ., გაყინული კვერცხის ცილისა და გულის ნარევი ბუნებრივი პროპორციით — კვერცხის მელანში, რ-ის შედგენილობა კვერცხის ქიმ. შედგენილობის ანალიზურია. ზოგჯერ მას უმატებენ 0,8% სუფრის მარილს ან 5% შაქარს. ცალ-ცალკე გაყინული ცილა და გული. გაყინული კ. პ. — 6°C-ზე 8 თვის განმავლობაში ინახება. უფრო მდგრადია მშრალი კ. პ. ასეთებია: ფხვნილი — ნარევი; მშრალი ცილა; მშრალი გული; მშრალი ომლეტი, დამზადებული კვერცხის მასისა და პასტერიზებული რძის თანაბარი რაოდენობის ნარევისაგან. 2°C და უფრო დაბალ ტემპ-რაზე კვერცხის ფხვნილი 2 წლის განმავლობაში ინახება. კ. პ-ს იყენებენ პურის, საკონდიტრო წარმოებაში, კულინარიაში და სხვ.

კვერცხიჭამია გველისებრი (Dasypeltinae), გველების ქვეოჯახი ანკარა-

სებრთა ოჯახისა. მათი სხეულის სიგრძე 80 სმ აღწევს. გავრცელებული არიან აფრიკასა და ინდოეთში. იკვებებიან ფრინველის კვერცხით. კბილები სუსტად აქვთ განვითარებული (მსხვერპლის დაჭერა არ უხდებათ), ხერხემლის წინა მალეების გადაიდებული მორჩები შეჭრილია საყლაპავის ღრუში და გადაყლაპული კვერცხის ნაჭუჭს ამსხვრევს. კვერცხის შიგთავსი კუჭში ჩაიქცევა, ნაჭუჭი კი პირით გარეთ გამოიღვენება. კ. ბ-თაგან ყველაზე ცნობილია აფრიკაში გავრცელებული Dasypeltis scabra.

კვერცხმდებლობა, ცხოველის შთამომავლობის მოცემის ხერხი, რ-ის დროსაც ჩანასახი ვითარდება გარემოში დადებულ კვერცხში. კ-ის დროს იბადება მეტ-ნაკლებად განვითარებული ნაშიერები. დადებული კვერცხი უფრო ხშირად განაყოფიერებულია, ზოგჯერ (პართენოგენეზის დროს) — გაუნაყოფიერებელი, უფრო იშვიათად — განვითარების სხვადასხვა სტადიაში. კ. ახასიათებს მრავალუჯრედოვანი უხერხემლოების ყველა ტიპის წარმომადგენლებს და ქორდიანი ცხოველების უმრავლესობას. შდრ. ცოცხლადშობა.

კვერცხმდებლობა, სასოფლო-სამეურნეო ფრინველთა მეკვერცხული პროდუქტიულობა განსაზღვრულ დროში (თვე, წელი და სხვ.). კ. დამოკიდებულია ფრინველის სახეობასა და ჯიშზე, მემკვიდრეობით თვისებებზე, ინდივიდ. თავისებურებებზე, ასაკსა და გარემოს პირობებზე. ქათმის კარგი კ. არის წელიწადში 220—300 კვერცხი, იხვისა 120—180, ინდაურისა 100—150, ბატისა 50—80. სას.-სამ. ფრინველს კ-ის სეზონურობა ახასიათებს, რაც მოვლა-შენახვის პირობების რეგულირებისა და კვების მეცნიერულად დასაბუთებულ მეთოდების გამოყენების შემწეობით ნაწილობრივ თანაბრდება, ეს კი ზრდის კ-ს. ქათამი კვერცხის დებას იწყებს 5—6, ინდაური 6 1/2—8, იხვი და ბატი 8—10 თვისა.

კვერცხსადავი (ovipositor), მრავალი მწერისა და ზოგი თევზის კვერცხის დასადების გარეგანი სასქესო ორგანო. მწერების კ. წარმოადგენს მუცლის მე-8 და მე-9 სეგმენტის სახეცვლილ კიდურებს; შედგება 3 წყვილი საგდულისაგან, რ-იც ესობა სუბსტრატში და კვერცხი მათ შუა მისრიალებს. ტიპური კ. აქვთ კუჭკალებს; კალბების კ. უფრო მოკლე და მაგარია; ნემსიყლაპიები კ-ის მეშვეობით კვერცხს მცენარეთა ქსოვილში დებენ, მხედრები კი — სხვა მწერის სხეულში. უმაღლესი სიფრიფანაფრთიანების კ. გარდაქმნილია ნესტრად. თევზის კ. სახეცვლილი შარდ-სასქესო დფრილია, რ-იც კვირითობის დროს გაგრძელდება.

კვერცხსაპალი, სადინარი, რ-იც მომწიფებულ კვერცხუჯრედს საკვერცხიდან საშვილოსნოსკენ ატარებს. კ. ან საკვერცხის უშუალო გაგრძელებაა, ან მისგან იზოლირებული ორგანოა; ამ შემთხვევაში კ-ს მილის ფორმა აქვს, რ-ის ერთი ბოლო იხსნება სხეულის მეორეულ ღრუში (იხ. სხეულის ღრუ), მეორე კი — კლავაში (ხერხემლიანთა უმრავლესობა) ან გარეთ (რტოლოვანი ჭიები, ძუძუმწოვრები). უმეტეს შემთხვევაში კვერცხი კ-ში გარსით იფარება. შინაგანი განაყოფიერების მქონე ორგანიზმებში კ-ის ბოლო ნაწილი ქმნის საშოს. საშვილოსნოდან გამოშვალ ვიწრო მილებს, სადაც ხდება კვერცხუჯრედის განაყოფიერება და გადაადგილება, ფალაპის ლულები ეწოდება.

კვერცხუჯრედი, ცხოველური ან მცენარეული ორგანიზმის მდებარეობითი სასქესო უჯრედი, რ-ისგანაც განაყოფიერების ან პართენოგენეზის შემთხვევაში ვითარდება ახალი ორგანიზმი.

ცხოველური ორგანიზმის კ. ვითარდება საკვერცხეში. მომწიფების პროცესში (იხ. ოოგენეზი) თანამიმდევრულად წარმოიქმნება ოოგონიები, I და

II რიგის ოოციტები და მწიფე კ-ები. ცხოველთა უმეტესობის კ. უძრავია და სფერული. მომწიფების პროცესში კ. დიდდება, მასში გროვდება საკვები მასალა — ყვითრი. კვერცხისმდებელი ცხოველების კ-ში ყვითრი მეტია, ვიდრე ცოცხლადშობ ცხოველისაში. კ. ზომით ჭარბობს როგორც სხვა უჯრედებს, ისე მამრობით სასქესო უჯრედებსაც, რაც ნივთიერებათა ცვლის თავისებურებებთანაა დაკავშირებული. ზოგი გამონაკლისის გარდა, კ. დაფარულია გარსით: პირველადი გარსი თვით კ-ის გამონაყოფია, მეორეული წარმოიქმნება საკვერცხის ფოლიკულური უჯრედების სეკრეციის შედეგად; მესამეული კი — სასქესო გუბების კედლის ჯირკვლების გამონაყოფით. ზოგი გარსი საკვების დამატებით მარაგს ქმნის და ჩანასახს წყალს აწოდებს. ზოგჯერ გარსი დამცველ ფუნქციასაც ასრულებს, ასეთებია უხერხემლოების ქიტინოვანი გარსი, გველის ტყავი, კუს და ფრინველების კიროვანი გარსი, ძუძუმწოვრების მუცინის შეწყველი გარსი.

პარაზიტები და გარეგანი განაყოფიერების მქონე ცხოველები კ-ს უფრო მეტი რაოდენობით წარმოქმნიან, რადგან მათზე უფრო მეტად ახდენს გავლენას არახელსაყრელი პირობები. ზოგჯერ ასეთი ცხოველების კ. დაფარულია დამცველი გარსებით, რაც ხელს უწყობს მათ გადარჩენას. ზოგი ცხოველისათვის დამახასიათებელია კ-ის სეზონური დიმორფიზმი, რაც გამრავლების ხასიათზეა დამოკიდებული. კ. ირგვლივ მყოფი ფოლიკულური უჯრედების ხარჯზე იკვებება. ძუძუმწოვრების კ-ის ციტოპლაზმა და პირველადი გარსი ჰიალურონის მჟავას შეიცავს, ამის გამო კ. მკვრივია, რასაც გარკვეული მნიშვნელობა აქვს ორგანიზმში კ-ის მიგრაციის დროს. საკვერცხიდან გამოსული და კვერცხსავალში მოხვედრილი ძუძუმწოვრების კ. გარემოცულია ფოლიკულური უჯრედებით (ე. წ. სხივური გვირგვინით). ზოგი სას.-სამ. ცხოველის კ. კვერცხსავალში მოძრაობისას იფარება მუცინის შემცველი გარსით. ეს გარსი კონცენტრიული შრეების სახითაა განლაგებული და შეუღწევადია სპერმატოზოიდებისათვის. მრავალნაყოფიანი ცხოველების კ-ები საკვერცხიდან გამოდიან ერთიმეორის მიყოლებით მცირე შუალედებში.

მცენარეთა კ. უმოძრაო, შედარებით მსხვილი, საკვებით მდიდარი უჯრედი. კ. აქვს ყველა უმაღლეს მცენარეს, აგრეთვე ზოგიერთ წყალმცენარეს და სოკოს. წყალმცენარეებს შორის კ. აქვთ ოომამურ სახეობებს და წარმოიქმნება ოოგონიუმში. ხავსების, გვიმრებისა და შიშველთესლოვანთა კ. უმეტესად სფეროსებრია, ფარულთესლოვანების — მსხლისებრი ან ცილინდრული. კ-ის გარსი თხელია, რაც ხელს უწყობს ნივთიერებათა ცვლას და სპერმისის შეღწევას განაყოფიერებისას. შემდეგ გარსი სქელდება, ეს კი ხელს უშლის სპერმიების შემდგომ შეღწევას, მაგრამ



ბ. კვერცხაძე.



კვერცხიჭამია გველისებრი. კვერცხიჭამია გველი ყლ-პაეს კვერცხს.

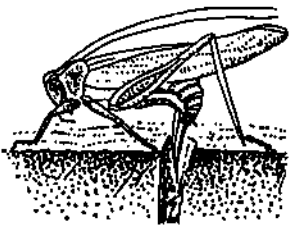

კვერცხსადავი. დედალი კუჭკალია კვერცხებს დებს ნიადაგში.

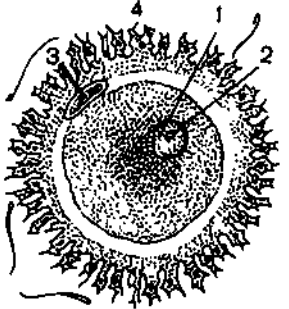

კვერცხუჯრედი: 1. ბირთვი; 2—ბირთვანი; 3—პოლარული სხეულაკი; 4—სხივური გვირგვინი (corona radiata).



კვერცხუჯრედი. ზღვის გოჭის ოოციტის ელექტრონული მიკროფოტოგრაფია. ზემოთ. მარჯვნივ—ოოციტი ჩვეულებრივი მიკროსკოპით დათვალიერებისას.



კვეტხერა. ეკლესია. X ს.



კვეტხერა. სასახლის კომპლექსი. შუა საუკუნეები.



ჩვეულებრივი კვილი: ა — ყვავილებიანი ტოტი; ბ — ყვავილი; გ — ყვავილის სიგარტივი ტრილი; დ — ნაყოფი; ე — ნაყოფის განივი ტრილი; ვ — თესლი.

ნივთიერებათა ცვლას არ აფერხებს. კ-ს ახასიათებს მკვეთრად გამოხატული მორფოლოგიური და ფიზიოლოგიური პოლარობა. ფიზიოლოგიური პოლარობა გამოიხატება ნივთიერებათა ცვლის სხვადასხვა აქტივობაში. კ-ის ზემო ნაწილში აქტივობა უფრო მაღალია, ვიდრე ქვემოში. ფარულთესლოვანებში სწორედ ზემო ნაწილიდან ყალიბდება ჩანასახი.

კვანახალა (ლათ. *quercus* < *quaero* — ვეძებ, ვიძიებ), თანამდებობის პირი ძვ. რომში. რესპ. დამყარებამდე კ. იყო მსავლელი, რესპ. პერიოდში — კონსულის თანამდებობის მოკირწყელის, მთავრობის ბრძანებულებათა გამოქვეყნებისა და სხვ. საქმეებს. კ-ის თანამდებობა პატრიციებს ეკავათ. ძვ. წ. 421-იდან იგი პლურბებისთვისაც ხელმისაწვდომი გახდა. კ-ებს თავდაპირველად *კონსულები* ირბევდნენ, შემდეგ — *კომიტები*. ჯერ იყო 2 პ., შემდეგ კი მათი რიცხვი თანდათანობით 40-მდე გაიზარდა.

კვანახალი, სოფელი გარდაბნის რ-ში (კოჯრის სადაბო საბჭო), თრიალეთის ქედის სამხრ.-აღმ. განშტობაზე, მდ. ვერის მარჯვ. მხარეს. ზ. დ. 1160 მ, გარდაბნიდან 60 კმ, თბილისიდან 30 კმ. კოლ-ბა (მეცხოველეობა, მემინდვრობა). რვაწლ. სკოლა სოფ. კიკეთში (5 კმ). სოფელი წყაროებში პირველად მოხსენიებულია XVI ს-ში. კ-იდან 2 კმ-ზე დგას *ბეთანიის* ხუროთმოძღვრული ძეგლი (XII-XIII სს.).

კვანახალი დავით ალექსანდრეს ძე (25. VIII. 1911, სოფ. ლეიციხვაი, ახლანდ. გეგეჭკორის რ-ნი, — 6. XI. 1978, თბილისი), ქართველი საბჭ. მათემატიკოსი, ფიზ.-მათ. მეცნ. დოქტორი (1952), პროფესორი (1954), საქ. სსრ მეცნ. დამს. მოღვაწე (1966). დაამთავრა თსუ (1936). იყო საქ. სსრ მეცნ. აკად. ნ. მუსხელიშვილის სახ. გამოთვლითი ცენტრის დირექტორი (1952-78). იკვლევდა კომპლექსური ცვლადის ფუნქციათა თეორიისა და გამოთვლითი მათ. საკითხებს. **კვანახალი** მიხეილ ალექსანდრეს ძე (დ. 27. V. 1913, თბილისი), ქართველი საბჭოთა ლიტერატურათმცოდნე. ფილოლ. მეცნ. დოქტორი (1964), პროფესორი (1964), საქ. სსრ მეცნ. დამს. მოღვაწე (1976), სკკპ წევრი 1942-იდან. მონაწილეობდა დიდ სამამულო ომში (1941-45) და მთავარ სამხედრო დამნაშავეთა პროცესზე ნიურნბერგში (1945-46). 1946-იდან ლექციებს კითხულობდა თსუ-ში. სხვადასხვა დროს იყო კინოსტუდია „ქართული ფილმის“ დირექტორი, საზღვარგარეთის ქვეყნებთან კულტ. ურთიერთობის საზ-ბის პრეზიდიუმის თავ-რე; უცხო ენათა პედ. ინ-ტის დირექტორი, საქ. კპ. ცკ-ის განყბის გამგე და სხვ. კ. ავტორია მონოგრაფიებისა „ბულგარული ლიტერატურა“ (1953) და „ადამ მიცკევიჩი“ (1965). მისი თრტომიანი „ფაუსტური პარადიგმა“ (1961) დას. ევრ. ლიტ. აზროვნების ფართო პანორამის შემცველი გამოკვლევაა. „ას ერგასის დღე“ („თემიდანს თვალები“, 1967; „ევროპის მოტაცება“, 1970; „ნემეზიდას მახვილი“, 1971) II მსოფლიო ომის თემაზე დაწერილი კულტ.-ფილოს. და ისტ.-ლიტ. განზოგადებით მდიდარი ტრილოგიაა. მასვე ეკუთვნის მონოგრაფია „პოეტური ინტერალები“ (1977), რ-შიც კ. ტაბიძის პოეზიის ძირითადი ტენდენციები დას. ევრ. პოეტური აზროვნების მასშტაბშია განხილული. დაჯილდოებულია 2 სამამულო ომის II, ხარისხის ორდენით, წითელი ვარსკვლავის, „საპატიო ნიშნის“ ორდენებით და მედლებით. ნ. ყიასაშვილი.

კვანახალი, სოფელი ორჯონიკიძის რ-ში (ბორითის სოფსაბჭო), მდ. ძირულის ხე-

ბაში. ზ. დ. 560 მ, ორჯონიკიძიდან 28 კმ. საქასრიის კოლ-ბა (მევენახეობა, მემინდვრობა, მეცხოველეობა). რვაწლ. სკოლა სოფ. ვაშლევში (2 კმ).

კვანახალი (ლათ. *quæstor* < *quaero* — ვეძებ, ვიძიებ), თანამდებობის პირი ძვ. რომში. რესპ. დამყარებამდე კ. იყო მსავლელი, რესპ. პერიოდში — კონსულის თანამდებობის მოკირწყელის, მთავრობის ბრძანებულებათა გამოქვეყნებისა და სხვ. საქმეებს. კ-ის თანამდებობა პატრიციებს ეკავათ. ძვ. წ. 421-იდან იგი პლურბებისთვისაც ხელმისაწვდომი გახდა. კ-ებს თავდაპირველად *კონსულები* ირბევდნენ, შემდეგ — *კომიტები*. ჯერ იყო 2 პ., შემდეგ კი მათი რიცხვი თანდათანობით 40-მდე გაიზარდა.

კვანახალი, ისტორიული მხარე ბელუჯისტანის ჩრდ-ით (პაკისტ. ტერიტორიაზე), სადაც სხვადასხვა პერიოდის არქეოლოგიური ძეგლებია აღმოჩენილი. ფართოდ არის ცნობილი ენოლოგიისა და ბრინჯაოს ხანის მიწათმოქმედ ტომთა კულტურა. გათხრებით დადგინდა ადგილ. კულტურის თანდათანობითი განვითარება. უძველესი ნამოსახლარები განეკუთვნება ძვ. წ. V ათასწლ. ბოლოს — ძვ. წ. IV ათასწლეულს. მისთვის დამახასიათებელია კაჟის იარაღი, ნაძირ-წი კერამიკა, თხატკენილი ნაგებობანი. ცხოველთა მოშინაურობას მოწმობს ცხვრის, თხისა და ხარის ძვლების აღმოჩენა. ძვ. წ. III-II ათასწლეულებში განჩნდა მორგვზე ნაძირ-წი კერამიკა. ტერაკოტის ქანდაკებანი, სპილენძის ნაკეთობანი. მოსახლ. ძირითადი საქმიანობა მიწათმოქმედება და მეცხოველეობა იყო. შეიმჩნევა კავშირი ირანის, სამხრ. ბელუჯისტანის, ინდ. და შუა აზიის კულტურებთან.

კვანახალი, ქალაქი პაკისტანში, ბელუჯისტანის პროვ. ადმ. ცენტრი. 156 ათ. მცხ. (1972). რკინიგზის სადგური. მნიშვნელოვანი სავაჭრო-სატრანსპ. პუნქტი. კვების, ქიმი. მრეწვ., სარემონტო სახელოსნოები. 1935 მიწისძვრის შემდეგ ქალაქი თითქმის ხეობადაა გაშენდა.

კვანახალი, ისტორიული ციხე-ქალაქი კახეთში, მდ. ილტოს ნაპირზე, ახმეტა-თიანეთის დამაკავშირებელ მაგისტრალზე (ახმეტის რ-ნი). კახეთის სამთავროს (შემდეგ სამეფოს) ერთ-ერთი ცენტრი. წყაროებში პირველად XI ს. შუაწლებიდან იხსენიება, თუმცა, ვახუშტის (XVIII ს.) მიხედვით, ჯერ კიდევ VIII ს-ში უნდა არსებულიყო. ჩატარებული არქეოლ. კვლევა-ძიება ადასტურებს ამ ვერსიას. კ-ის გრანდიოზული ნანგრევები მალაქ მთაზეა, გარს არტყია რიყისა და ნატეხი ქვით ნაგები მძლავრი გალავანი, რ-ის კედლებში დატანებულია კონტრაფორსები, მრგვალი და ოთხკუთხა კოშკები. ციხესიმაგრის ჩრდ.-აღმ. მხარეს, ყველაზე მაღალ ადგილზე, აკროპოლისია, რ-შიც სასახლე და ეკლესიაა განლაგებული. გვიმით ჯვარისებრი ეკლესია X ს. I ნახ. მიეკუთვნება. ყოველი მკლავი დასრულებულია აფსიდით; აფსიდებს შორის მოთავსებულია ნიშები. ცენტრ. კვადრატზე აღმართულია მრგვალი კვლზე დაყრდნობილი გუმბათი. შირიმით ნაგები შენობა, როგორც ჩანს, მეფის კარის ეკლესიად იყო გათვალისწინებული. ხუროთმოძღვრის ყოველგვარი მორთულობისა და ჩუქურთმების გარეშე შეუქმნია კომპოზიციურად მოხიბლავი ნაწარმოები.

დ. მუსხელიშვილი. შ. საღარაძე. **კვანახალი**, ფონეტიკური პროცესი: ფუძისეული ბოლოკიდური ხმოვნის მოკვეცვა ხმოვნით დაწყებული სუფიქსის დართვისას. თანამედროვე ქართ. ენაში ა და ე ხმოვანზე გათავებული ფუძეები იკვეცება მხ. რ. ორ ბრუნვაში: ნათესაობითსა და მოქმედებითში. მაგ., გზა > გზ-ის; დედა > დედ-ის, დედ-ით; მზე > მზ-ის; მზ-ით; კლდე > კლდ-ის, კლდ-ით და ა. შ. ფ-იან მრავლობითში ა-ზე გათავებული ფუძეები მრავლობითშიც მოიკვეცნენ ბოლო

ხმოვანს. ა-ზე გათავებული — არა. არ იკვეცება ა-სა და ე-ზე გათავებული ადამიანთა სახელები: მანას > მანანას და არა მანან-ის, სალომე > სალომეს და არა სალომ-ის; აგრეთვე — ა სუფიქსით ნაწარმოები ფუძეები: წითელა — წითელა-სი და არა წითლ-ის, ნაფოტა — ნაფოტა-სი და არა ნაფოტ-ის.

კვიპრიძე, სოფელი აჭარის ასრ შუახევის რ-ში (დღევანის სოფსაბჭო), შავშეთის ქედის ჩრდ. კალთაზე, მდ. ჩირუხისწყლის (აჭარისწყლის მარცხ. შენაკადი) მარცხ. ნაპირას. ზ. დ. 1280 მ, შუახევიდან 17 კმ. დღევანის კოლ-ბა (მეთამბაქოეობა, მეცხოველეობა) რვაწლ. სკოლა, კლუბი (კინოდანდაგარი), ბ-კა, საფერშლო-სამეწარმ პუნქტი

კვილო (*Ligustrum*), ფოთლომცვეიანი ან მარადმწვანე ბუჩქების (იშვიათად ხეების) გვარი ზეთისხილისებრთა ოჯახისა. ცნობილია 40-მდე სახეობა სსრკ-ში ბუნებრივად იზრდება 3; საქართველოში 1 — ჩე ე-ულ ე ბ რ ი ვ ი. (L. vulgare). იგი ფოთლომცვეიანი ბუჩქია, რ-ის სიმაღლე 2-5 მ აღწევს. სურნელოვანი და თაფლოვანი ყვავილები აქვს. ყვავილობს მის-იგნისში. ნაყოფი შავია, მწიფდება სექტ.-ოქტ-ში და ხეზე მთელი ზამთარი რჩება. ფართოდაა გავრცელებული შთელს ტყიან საქართველოში. ველურად იზრდება აგრეთვე სსრკ ევრ. ნაწილის სამხრ.-დას-ით, ყირიშსა და კავკასიაში, სამხრ. და დას. ევროპაში, ჩრდ. აფრიკასა და მცირე აზიაში. დეკორატიულია. კრეჭას კარგად იტანს, ექმის მჭიდროდ და ლამაზ ცოცხალ ღობეს. იყენებენ მინდორსაცავი ზოლების გასაშენებლად. ნაყოფიდან იღებენ შავ, მწვანე და სხვ. ფერის საღებავს.

მ. იმედაძე. **კვიპრიძე** (ფრანგ. *quiétisme* < ლათ. *quietus* — მშვიდი, აუღელვებელი), რელიგიურ-ეთიკური მოძღვრება, რ-იც ქადაგებს სამყაროსადმი მისტიკურ-მჭვრეტელობით დამოკიდებულებას, პასიურ სულიერ სიმშვიდეს ღვთის ნებისადმი სრულ მორჩილებას, სიყვითის და ბოროტებისადმი, სამოთხისა და ჯოჯოხეთისადმი გულგრილ დამოკიდებულებას. აღმოცენდა XVIII ს. ბოლოს კათოლიციზმში და გამოსატყვევდა პაპობისა და ინკვიზიციის მიმართ მზარდ ოპოზიციას. კ-ის მოძღვრების თანახმად, ტანჯვასთან შეგუებული და სამყაროსგან განდევნილი სული მთლიანად იძირება ღვთიურ სიყვარულში.

კათოლ. ეკლესია და განსაკუთრებით იეზუიტები მკაცრად ილაშქრებდნენ კ-ის წინააღმდეგ. 1685 საგანგებო საეკლ. კომისიამ კ. დაგმო, როგორც უხელო რეტიკული მოძღვრება. ტერმ. „კ.“ შემდგომში სინონიმი გახდა პასიურობისა, მორჩილებისა და თავშეკავებისა. ამ მხრივ კ-ს ბევრი საერთო აქვს აღმ. რელიგიასთან. კ-ის ელემენტები შეინიშნება ტოლსტოველობაშიც.

ო. გაბიძაშვილი. **კვიპრიძე** ირაკლი სამსონის ძე [9 (22). III. 1902, სოფ. ბაჯი, ახლანდ. ამბროლაურის რ-ნი, — 2. IV. 1951, სარატოვი], ქართველი საბჭ. ინჟინერ-გეოლოგი. სკკპ წევრი 1946-იდან. 1935 დაამთავრა ტექ. განათლების საკავშ. დაუსწრებელი ინ-ტი 1946 ვოლგისპირეთში დღევანური ასაკის ნავთობის საბადოების აღმოჩენისათვის სხვა საბჭ. სპეციალისტებთან ერთად მიენიჭა სსრკ სახელმწ. პრემია. დაჯილდოებულია შრომის წითელი დროშის ორდენითა და მედლებით. გ. ჯავრიშვილი.

კვინიჩისი ელიზა რუსეთში, იმერეთის სამეფოს ელჩობა რუსეთში 1763, 1774 და 1784 დალომატ თავად დავით კვინიჩისის მეთაურობით. კ. მ-ს რუს. მთავრობისათვის უნდა ეცნობებინა იმერეთის მზადყოფნა ოსმალეთის წინააღმდეგ ომისათვის და ეთხოვა დამხმარე ჯარი. ამ ელჩობის შედეგად რუს. საექსპედიციო ჯარის რაოდენობა გაიზარდა. რუს.-ოსმ. 1768-74 ომში მოპოვებულ წარმატებათა განსამტ-

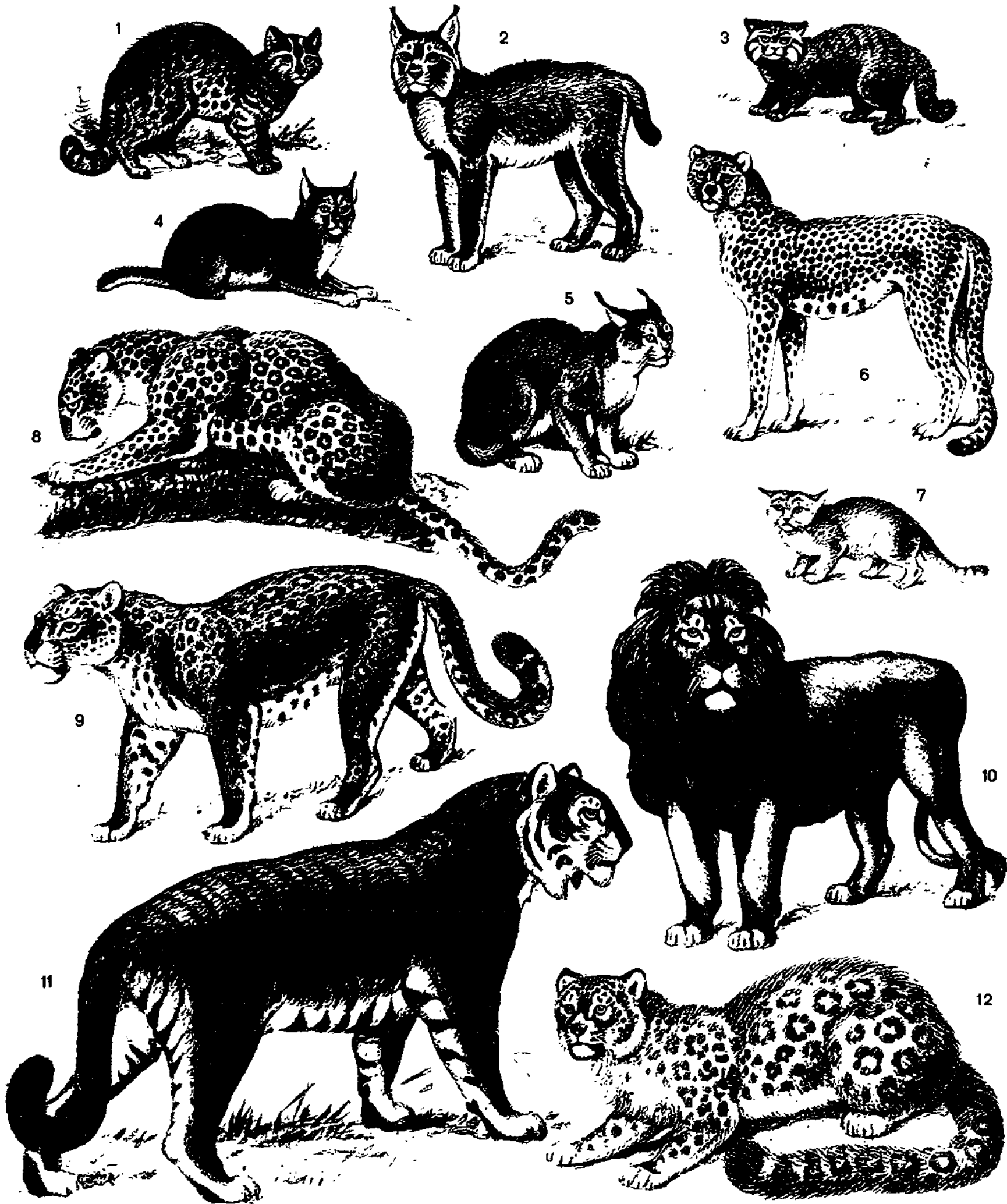

სტ. კალისებრნი. 1. ბენგალური კატა; 2. ფოცხვერი; 3. მანული; 4. ლელიანის კატა; 5. კარაკალი; 6. აგაზა; 7. პარსანების კატა; 8. ჯიქი; 9. იაგუარი; 10. ლომი; 11. ეფხვი; 12. ირბისი.

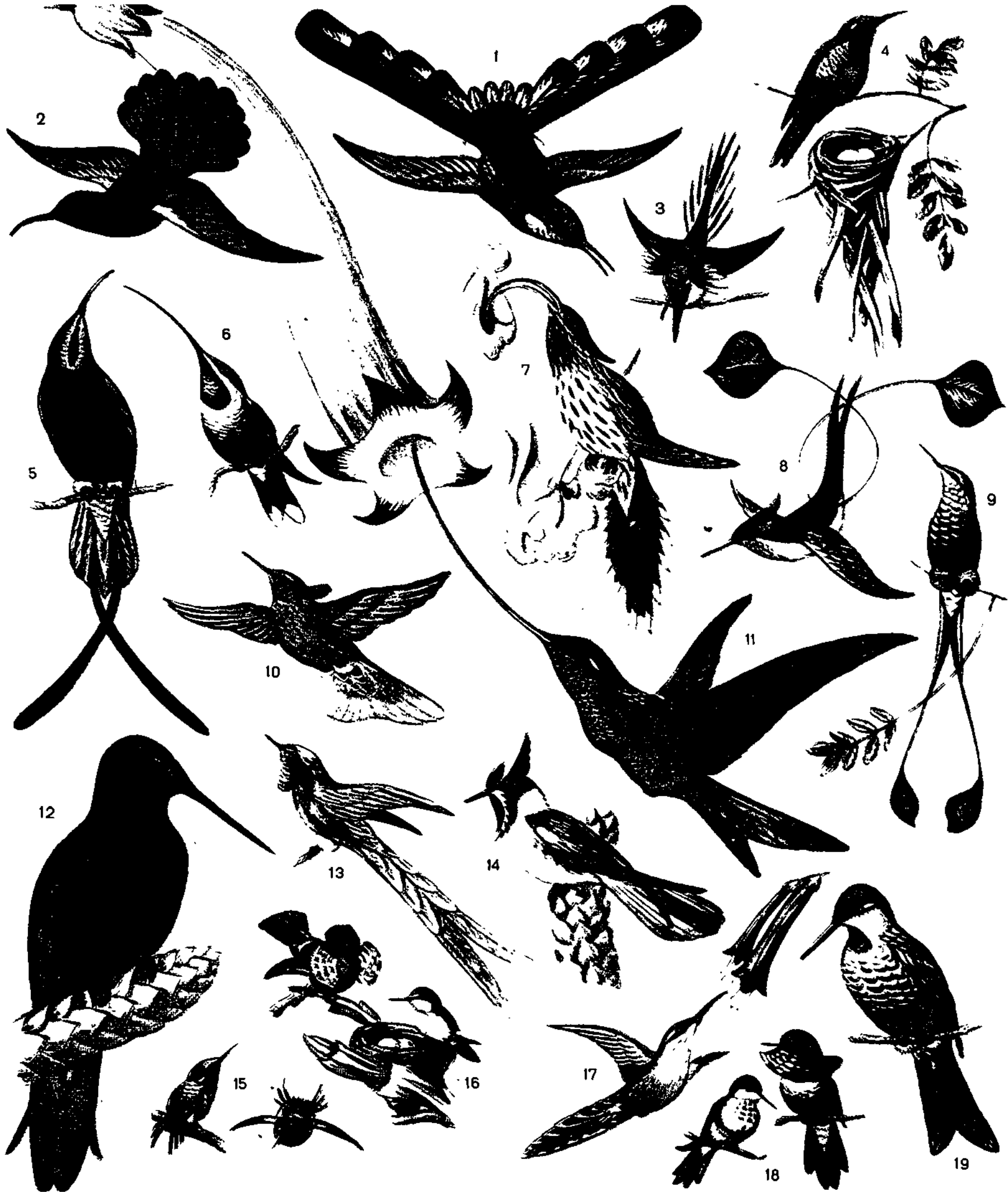

სტ. კოლიბრი. 1. სავი (Sappho sparganura); 2. მკვამელი (Eulampis jugularis); 3. რქოსანი (Heliactin cornuta); 4. ხავთოსისფერი (Hylocharis sapphirina); 5. თიპაზისფერი (Topaza pella); 6. წარმოსებრი (Heliangelus exortis); 7. არწივისკარგა (Eutoxeres aquila); 8. ლოდისგანა (Loddigesia mirabilis); 9. ალმოსანი (Oceratus uderwoodi); 10. ელვა (Colibri coruscans); 11. ხმალისკარგა (Ensifera ensifera); 12. გოლიათური (Patagona gigas); 13. მერცხალა (Agelaiocercus kingi); 14. ჩაფხუტოსანი (Oxygogon guerini); 15. ბაზი (Acestura bombus); 16. მშვენიერი ელვა (Lophorinus magnificus); მამალ-დედალი; 17. მზიური (Phaethornis longuemareus); 18. ელვი (Lophornus sp.), მამალ-დედალი; 19. ციხარტგელა (Coeligena iris).

კიციბლადა კვინიხიძე 1774 მეორედ გაემგზავრა რუსეთს, მაგრამ ამჯერად ელჩობას შედეგად არ მოჰყოლია, ვინაიდან რუს. მთავრობა ოსმალეთთან ურთიერთობის გაართულებას მოერიდა. მაგრამ ამ ომის საერთო შედეგებმა და ყირიმის საკითხის გამწვავებამ ხელსაყრელი პირობები შეუქმნა იმერეთის მეფეს ოსმალთა ძალმომრეობისაგან ქვეყნის დასახსნელად. 1784 კვინიხიძე მაქსიმუმ აბაშიძესთან და ზურაბ წერეთელთან ერთად ისევ წავიდა რუსეთში. ამ ელჩობის მიზანი იმერეთის სამეფოს რუს. მფლობელობაში შესვლა იყო რუსეთსა და ქართლ-კახეთს შორის 1783 დადებული გვერდოვანი ტრაქტატის ანალოგიური პირობით.

ლიტ.: მ ა შ ა რ ა ძ ე ვ., ასპინძის ბრძოლა, თბ., 1957, მ ი ს ი ვ ე., ბესიკი დიპლომატიურ სარბიელზე, თბ., 1968.

ვ. მ ა შ ა რ ა ძ ე ვ.

კვინკვარაში (ლათ. quinquermis < quinque — ხუთი და remus — ნიჩაბი), ნიჩაბიანი ფლოტის სამხედრო ხომალდი ძვ. რომში. ყოველ ბორტზე ჰქონდა ნიჩაბების 5 რიგი. ბოლო რიგში დაყენებული იყო ყველაზე გრძელი ნიჩაბები. მენიჩაბებზედ მერჩეული იყვნენ ღონიერი მონები. იყენებდნენ II პუნიკურ ომში ძვ. წ. III ს. ბოლოს.

კვინტა (ლათ. quinta — მეხუთე) მუსიკაში, ბგერათმეცნიერების ერთ-ერთი ინტერვალი ან საფეხური. კ. ეწოდება აგრეთვე ვიოლინოს პირველ სიმს, რაც მე-2 ოქტავის მი-ტონში არის აწყობილი.

კვინტაენსია (ლათ. quinta essentia — მეხუთე არსი), ძვ. ბერძნულ ფილოსოფიაში წმინდა ელემენტი (ან სტიქია), ეთერი, რაც უპირისპირდებოდა დანარჩენ ელემენტებს (წყალი, მიწა, ცეცხლი, ჰაერი) და მიჩნეული იყო უმთავრეს არსად. გადატანითი მნიშვნელობით — ექსტრაქტი, უმთავრესი, უმნიშვნელოვანესი, უარსებოთესი.

კვინტატი (იტალ. quintette < ლათ. quintus — მეხუთე), მუსიკალური ანსამბლი, რ-შიც ხუთი შემსრულებელია. აგრეთვე მუს. ნაწარმოები ასეთი ანსამბლისათვის.

კვინტილიანე მარკუს ფაბიუსი (Marcus Fabius Quintilianus) (დაახლ. 35, კალაგურისი, ახლანდ. ესპანეთი, — დაახლ. 96, რომი), საორატორო ხელოვნების თეორეტიკოსი ძვ. რომში. ჩვენამდე მოაღწია მისმა მხოლოდ ერთმა თხზულებამ „ორატორის განათლების შესახებ“ (12 წიგნად), რ-იც ანტ. რიტორიკისა და პედ. მნიშვნელოვანი წყაროა. ლიტერატურათმცოდნეობის თვალსაზრისით საინტერესოა წიგნი, რ-შიც კ. მიმოიხილავს ბერძნ. და რომაულ პოეზიას და პროზას უანრების მიხედვით.

კვინტილიონი (ფრანგ. quintillion), რიცხვი, რ-იც გამოისახება ერთიანით და 18 ნულლით, ე. ი. 10¹⁸. ზოგჯერ კ-ს უწოდებენ რიცხვს 10³⁰.

კვინტოლი (<ლათ. quintus — მეხუთე) მუსიკაში, უთანაბრო დაყოფა; 5 ნოტისაგან შემდგარი განსაკუთრებული მეტრორითმული ფიგურა, რ-იც ეთანაბრება იმავე გრძელობის 4 ნოტს. იხ. რიტმული დაყოფა.

კვინტოს სმირნელი (Quintos ho Smyrnaios) (დაახლ. IV ს.), ბიზანტიელი პოეტი, ეპიკოსი. კიკლიური ეპოსისა და ელინისტური პერიოდის მითოგრაფიკების თხზულებების მიხედვით ქმნიდა ჰეგზამეტრებით გამართულ პოემებს. XV ს-ში აღმოჩენილი მისი პოემა „ამბები პომეროსის შემდეგ“ პომეროსის „ილიადას“ აგრძელებს. თხზულებაში გადმოცემულია ტროის ომის ამბები პეტროლის სიკვდილის შემდეგ და მთავრდება აქაველთა შინ დაბრუნების ამბავით აღწერით; შეიცავს 14 სიმღერას, დაწერილია პომეროსის ენით, თუმცა ხშირად გვხვდება აეტორის თანამედროვე ექნობრივი ფორმები.

თხზ.: Posthomericon libri 14, ed. A. Zimmermann, Lipsiae, 1891.

ლიტ.: ყ ა უ ხ ი შ ვ ი ლ ი ს., ბერძნული ლიტერატურის ისტორია, თბ., 1973

კვინტუსპლავი (მუს.), სეპტაკორდის ერთ-ერთი შემრუნება.

კვინტური წრა (მუს.), 12 დიეზის ტონალობის აღნიშვნა, რ-იც გასაღებში შეიცავს 1-იდან 12-მდე დიეზს, ე. ი. კ. წ. შეიცავს დიეზების ტონალობას, შედგება ოქტავაში მოთავსებული ყველა 12 ბგერისაგან. უკანასკნელი ტონალობა ენაპარმონიულია დასაწყისი ტონალობისა. კვინტურ წრეს დიდი მნიშვნელობა აქვს სხვადასხვა ტონალობებს შორის მოდულაციური კავშირის დასადგენად.

კვიპაროზი (Cupressus), მარადმწვანე ხეების, იშვიათად ბუჩქების, გვარი კვიპაროზისებრთა ოჯახისა. პირამიდული ან გაშლილფარფლიანი ხეებია. აქვთ ყავისფერი ქერქი და ჯვარედინ-მოპირისპირედ განწყობილი ქერქისებრი წიწვები. მეტწილად მომსხო ბურთისებრი გირჩები მწიფდება მე-2 წელს. გვარში 15—20 სახეობაა. გავრცელებულია ევრ., აზიის, ჩრდ. აფრ. და ჩრდ. ამერ. ზომიერად თბილ სარტყელში. სსრკ-ში (ყირიმი, კავკასია, შუა აზიის ზოგი რ-ნი) კულტივირებულია 11 სახეობა. საქართველოში 9 სახეობაა შემოტანილი და მათგან უფრო ფართოდ მოშენებულია მ ა რ ა დ მ წ ვ ა ნ ე კ. (C. sempervirens), — ხე, რ-ის სიმაღლე 30—60 მ აღწევს. ცნობილია მისი 2 ფორმა: პირამიდული და პორიზონტული. კ. მ ე ზ ო ფ ი ტ ი ა, ყინვას — 20°C-მდე იტანს, ნიადაგის მიმართ საკმაოდ განურჩეველია. სამშობლოდ პიმალაის მთების სამხრ. კალთებს მიიჩნევენ. XIX ს-მდე პირამიდულ კ-ს საქართველოში ალვის ხეს ეძახდნენ. ეს სახელი დაერქვა საქართველოში მახდენობის გავრცელებასთან დაკავშირებით. სახელი „ალვის ხე“ ანუ „წვის ხე“ თავისი ვიწრო პირამიდული პაბიტუსის გამო მართლაც კარგად ეხსადგებოდა მარადმწვანე კ-ს, როგორც მახდენური სარწმუნოების ემბლემას. საქართველოში იზრდება აგრეთვე ლ უ ზ ი ტ ა ნ უ რ ი, პ ი მ ა ლ ა ი უ რ ი, ა რ ი ზ ო ნ უ ლ ი და სხვ. კ-ები, რ-ებიც გამოყენებულია ქარსაფარ ზოლებად და დეკორ. ბალთმშენებლობაში.

ვ. მ ა შ ა რ ა ძ ე ვ.

კვიპაროზისებრნი (Cupressaceae), შიშველთესლოვან წიწვოვან მცენარეთა ოჯახი. ბუჩქები ან ხეებია. აქვთ ქერქისებრი ან ნემსისებრი ფოთლები (წიწვები). მამრობითი გირჩა პატარაა და მოკლე ყლორტის წვერზე ზის. მწიფე გირჩა განვლებულია, იშვიათად ხორცოვანი და კენკრას წააგავს. მტვრის მარცვლებს არა აქვს საპაერო პარკი. ოჯახში თავმოყრილია 20 გვარის 145 სახეობა, რ-ებიც გავრცელებულია ორივე ნახევარსფეროში. ბალებსა და პარკებში მოშენებულია კვიპაროზი, ღვია, ბიოტა და სხვ. მათ მერქანს იყენებენ ავეჯის წარმოებაში, სადურგლო და სახარატო საქმეში.

კვიპროსი, კუნძული ხმელთაშუა ზღვის აღმ. ნაწილში. იხ. კვიპროსი (სახელმწიფო).

კვიპროსი, კვიპროსის რესპუბლიკა (ბერძ. Κύπρος, Kypríakē Dēmokratía, თურქ. Kıbrıs, Kıbrıs Cumhuriyeti), სახელმწიფო დას. აზიაში, კ. კვიპროსზე, ხმელთაშუა ზღვის აღმ. ნაწილში. შედის ერთა თანამეგობრობაში, ფართ. 9251 კმ². მოსახლ. 639 ათ. კაცი (1979). დედაქალაქი — ნიქოზია. ოფიც. ენა — ბერძნ. და თურქული. ეროვნ. დღესასწაულია 1 ოქტ.— დამოუკიდებლობის დღე (1960). ოფიც. კალენდარი — გრიგორიანული. ფულის ერთეულია კვიპროსის გირვანქა. 1 კვიპროსის გირვანქა = 2,77 აშშ-ის დოლარი (1979). ადმინისტრაციულად კ. იყოფა 6 ოლქად.

კ. რესპუბლიკაა. მოქმედებს 1960 კონსტიტუცია. საკანონმდებლო ხელისუფლება ეკუთვნის წარმომადგენელთა პალატას (ერთპალატიან პარლამენტს). სახელმწი-

ფოს მეთაური — პრეზიდენტი (ბერძენი) და ვიცე-პრეზიდენტი (თურქი) ერთად ახორციელებენ აღმასრ. ხელისუფლებას — ნიშნავენ მინისტრთა საბჭოს (მთავრობას). სახელმწ. გერბი და სახელმწ. დროშა — იხ. ფერადი ჩანართი სტატიებთან სახელმწიფო გერბი, სახელმწიფო დროშა.

კუნება. ნაპირები უმთავრესად დაბალია, ნაკლებად შეჭრილ-შემოჭრილი, ჩრდით ციცაბო, კლდოვანი. ჭარბობს მთიანი რელიეფი. ჩრდ. ნაწილი უჭირავს კირენიისა (სიმაღლე 1023 მ-მდე) და კარპასის (სიმაღლე 364 მ-მდე) ქედებს, სამხრ. და ცენტრ. ნაწილი — ტროოდოსის მასივს (სიმაღლე 1951 მ-მდე), მათ შორის ფართო მესაორის ვაკეა (სიმაღლე დაახლ. 200 მ). სასარგებლო წიაღისეულიდან აღსანიშნავია ქრომიტი, რკინისა და სპილენძის მადანი, აზბესტი და სხვ. ჰავა სუბტროპ., ხმელთაშუა ზღვის. ზაფხული ცხელი იცის (ტემპ-რა 25—35°C), ზამთარი — რბილი, შედარებით წვიმიანი (ტემპ-რა 10—15°C). ნალექები 300—500 მმ-იდან (ვაკეზე) 1000—1300 მმ-მდე (მთაში) წელიწადში. მდინარეთა კალაპოტები წყლით მხოლოდ წვიმის შემდეგ ივსება. მთისწინეთში 500 მ-მდე და ვაკეზე ჭარბობს მარადმწვანე ბუჩქნარი (მაკვისი, ფრიგანა), კირენიისა და კარპასის ქედების კირქვიან სამხრ. კალთებზე ღარიანი გასტეპებული მცენარეულობაა. ტყეს უჭირავს ქვეყნის ტერიტ. დაახლ. 20% (უმთავრესად ტროოდოსის მასივზე). ჭარბობს მუხა, კვიპაროზი, ალექსის ფიჭვი. მთათა ხეობებში იზრდება ოლენდრი, იალუნა. ტყეში ბინადრობს მუფლონი. დამახასიათებელია გველი, ხელიკი, ქამელეონი, ფრინველებიდან — არწივი, ძერა. ბევრია მიომოფრენი ფრინველი.

მოსახლეობა. მოსახლ. 78% კვიპროსელი ბერძენი შეადგენენ, 18% — კვიპროსელი თურქები. ცხოვრობენ აგრეთვე ინგლისელები, არაბები, სომხები, იტალიელები. რელიგიით ბერძენი მართლმადიდებლები არიან, თურქები — მუსლიმანი სუნიტები.

ეკონომიკურად აქტ. მოსახლ. დაახლ. 35% დასაქმებულია სოფ. მეურნეობაში, 25% — დამუშავების მრეწველობაში და მშენებლობაში. მოსახლ. საშ. სიმჭიდროვეა დაახლ. 69 კაცი 1 კმ²-ზე (1979). მნიშვნელოვანი ქ-ებია: ნიქოზია (120 ათ. მცხ., გარეუბნებისა, 1975), ლიმა-სოლი, ფამაგუსტა, ლარნაკა.

ისტორიული ნარკვევი. კ-ის ტერიტ. დასახლებული ყოფილა ნეოლითის ხანიდან (ძვ. წ. VI ათასწლ.). ძვ. წ. XVI—XIV სს-ში განჩნდა აქ პირველი ადრინდ. კლასობრივი საზ-ბები, ქალაქ-სახელმწიფოები (პოლისები). XV ს. დამლევს — XI ს-ში მოხდა კ-ის ბერძნული (აქაველები) კოლონიზაცია, რის შედეგადაც კ. გახდა მიკენის კულტურის ერთ-ერთი ცენტრი.

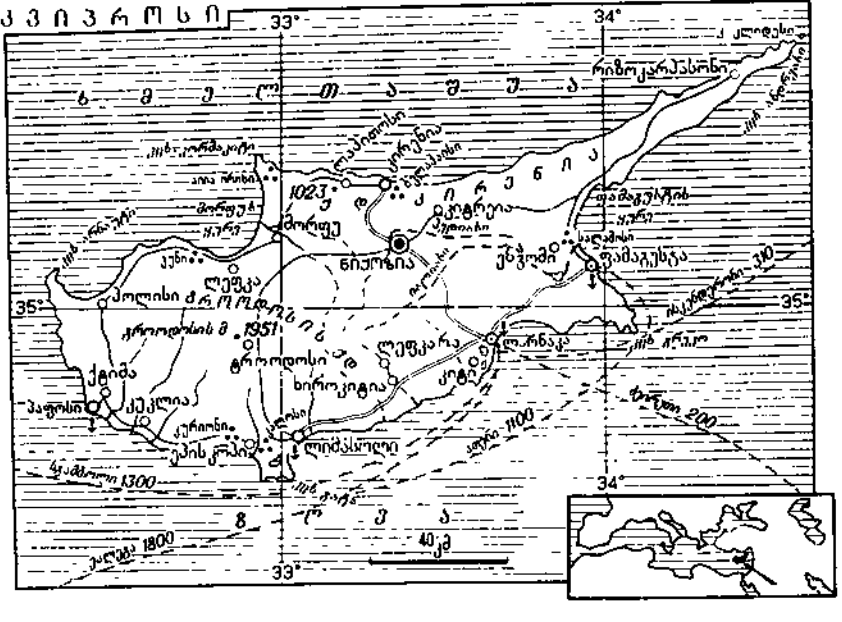

მარადმწვანე კვიპაროზი: ა — მამრობითი გირჩეებიანი ტოტა; ბ — მდედრობითი გირჩეებიანი ტოტა; გ — მამრობითი გირჩა.



კვიპროსის რესპუბლიკის სახელმწიფო გერბი.



კვიპროსი. ანტიიმპერიალი-სტური დემონსტრაცია ქ. ლიმასოლში.

IX ს. დასაწყისიდან კ. ფინიკიელთა კოლონიზაციის ობიექტი იყო. VIII ს. დამლევს დაიპყრო ასურეთმა, დაახლ. 560 — ეგვიპტემ, დაახლ. VI ს. შუა წლებში — აქემენიდების ირანმა. 333—323 შედიოდა ალექსანდრე მაკედონელის, ხოლო 294—258 პტოლემეათ სახელმწიფოს შემადგენლობაში. ამ დროისათვის დასრულდა კ-ის ელინიზაცია. ძვ. წ. 58 კ. დაიპყრო რომმა, ახ. წ. 395 შევიდა ბიზანტი. იმპერიის შემადგენლობაში. 648 დაიპყრეს არაბებმა, 965 ბიზანტიამ დაიბრუნა. 1191 კ. ხელთ იგდო ჯვაროსნული ლაშქრობის მონაწილე ინგლ. მეფე რიჩარდ ლომგულმა, რამაც კ. გადასცა იერუსალიმის სამეფოს. 1489 კ. დაიპყრო ვენეციის რესპუბლიკამ, ხოლო 1571 — ოსმალებმა.

1878 წ. 4 ივნ. ინგლისმა თავს მოახვია ოსმალეთს ე. წ. კვიპროსის კონვენცია; ინგლისს მიეცა კ-ის ოკუპაციის უფლება იმ პირობით, რომ იგი დაეხმარებოდა ოსმალეთს აზიურ პროვინციების დაცვაში. I მსოფლიო ომში ოსმ. ჩაბმის შემდეგ 1914 წ. 5 ნოემბ. ინგლისმა გამოაცხადა კ-ის ანექსია. 1925 მაისში კ-მა მიიღო ინგლ. კოლონიის სტატუსი.

XX ს-ში კ-ში იწყება კაპიტალიზმის განვითარება, ყალიბდება მუშათა კლასი. 1926 წ. 20 აგვ. შეიქმნა კ-ის კომპარტია, რ-იც სათავეში ჩაუდგა მშრომელთა ეროვნ.-განმათ. მოძრაობას ინგლ. კოლონიზატორების წინააღმდეგ. 1941 წ. 14 აპრ. დაარსდა კვიპროსის მშრომელი ხალხის პროგრესული პარტია (აკელ) — კვიპროსის კომპარტიის უშუალო მემკვიდრე. II მსოფლიო ომის წლებში აკელი აქტიურად მონაწილეობდა ფაშიზმის წინააღმდეგ ბრძოლაში.

1959 თებ. საბერძნეთსა და თურქეთს შორის ციურბში, ინგლისს, საბერძნეთსა და თურქეთს შორის ლონდონში (კ-ის ბერძნული და თურქ. თემების წარმომადგენელთა მონაწილეობით) ხელი მოაწერეს შეთანხმებებს, რ-ებიც ითვალისწინებდა კ-თვის დამოუკიდებლობის მინიჭებას, განსაზღვრავდა მომავალი კ-ის რესპ. სახელმწ. წესწყობილების საფუძვლებს, მაგრამ ამასთან ერთად ზღუდავდა მის სუვერენიტეტს. ინგლისმა შეინარჩუნა კ-ში სამხ. ბაზები და სამხ. მიზნებისათვის კ-ის გზებით, ნავსადგურებითა და აეროდრომებით სარგებლობის უფლება. კ-ში სამხ. კონტინგენტების ყოლის უფლება მაიღო თურქეთმა და საბერძნეთმაც.

1960 წ. 16 აგვ. კ. დამოუკიდებელ რესპუბლიკად გამოცხადდა (1963-იდან დღესასწაული აღინიშნება 1 ოქტ.). 1960 აგვ. კ-მა დაილ. ურთიერთობა დაამყარა სსრკ-



კვიპროსი. ქალაქი კირენია.

თან, 1960 სექტ. კ. მიიღეს გაეროს წევრად. საგარეო ურთიერთობათა სფეროში კ-ის მთავრობამ გამოაცხადა „პოზიტიური ნეიტრალიტეტისა“ და ყველა ქვეყანასთან მეგობრობის პოლიტიკა.

1963 დამლევს კ-ის ბერძენ და თურქ მოსახლეობას შორის დაიწყო შეიარაღებული შეტაკებები, პროვოცირებული ნატოს სახელმწიფოთა მიერ.

1974 წ. 15 ივნ. კ-ის ეროვნ. გვარდიის ბერძენმა ოფიცრებმა, კ-ზე განლაგებული ბერძნ. კონტინგენტის სამხ. მოსამსახურეებთან და იატაკქვეშეთიდან გამოსული ტერორისტული ორგანიზაციის „ეოკა-2“ რაზმებთან (რ-ებიც გამოდიოდნენ ენოზისის-საბერძნეთთან შეერთების — მოთხოვნით) ერთად მოაწყვეს მთავრობის საწინააღმდეგე აჯანყება. მაკარიოსი (რ-იც 1973 წ. 8 თებ. მესამედ აირჩიეს პრეზიდენტად) იძულებული გახდა დაეტოვებინა კ. მემბოზებმა „პრეზიდენტად“ გამოაცხადეს „ეოკა-2-თან“ მჭიდროდ დაკავშირებული რეაქციული მოღვაწე ნ. სამსონი. 20 ივნ. კ-ზე გადასხეს თურქ. ჯარები თურქ. თემის დაცვის მოტივით. დაიწყო ბრძოლა მემბოზებისა და თურქ. ჯარებს შორის. 20 ივლ. გაეროს უშიშროების საბჭომ მიიღო რეზოლუცია საომარი მოქმედების შეწყვეტის, კ-იდან უცხოეთის ჯარების გაყვანისა და კონსტ. მთავრობის დაუყოვნებლივ აღდგენის თაობაზე. 22 ივლ. საბერძნეთი და თურქეთი შეთანხმდნენ შეიწყვიტათ ბრძოლა. პრეზიდენტის მოვალეობა დროებით იკისრა გ. კლირიდისმა. ივლ.-აგვ-ში ჩაიშალა ინგლ., თურქ. და საბერძნ. საგარეო საქმეთა მინისტრების მოლაპარაკება კ-ის საკითხის მოგვარების შესახებ. თურქეთმა განაახლა საომარი მოქმედება და დაიკავა კ-ის ტერიტ. 40%, რის შედეგადაც ოკუპირებული ტერიტ. დატოვა 200 ათ. კვიპროსელი ბერძენმა.

1975 წ. 13 თებ. თურქ. თემის ხელმძღვანელობამ ცალმხრივად თურქ. ჯარების მიერ დაკავებულ კ-ის ტერიტორიაზე გატაკევიებული სახელმწიფოებრივი წარმონაქმნის „კვიპროსის რესპუბლიკის ფედერაციული თურქული სახელმწიფოს“ შექმნა გამოაცხადა. კ-ის მთავრობამ დაგმოეს ნაბიჯი, როგორც კიდევ ერთი ცდა, რ-იც ძირს უთხრიდა კ-ის სახელმწიფოს. 1977 წ. 27 იანვ.—12 თებ. შედგა პირველი ოფიც. კონტაქტები (1963 შემდეგ) პრეზიდენტ მაკარიოსსა და თურქ. თემის ლიდერს რ. დენტაშს შორის. კონტაქტებს შედეგი არ მოჰყოლია. მაკარიოსის სიკვდილის (1977 წ. 3 აგვ.) შემდეგ 1978 იანვ. პრეზიდენტად გამოცხადდა წარმომადგენელთა პალატის თავ-რე ს. კიპრიანუ.

ფუნონიკა. კ. უმთავრესად აგრ. ქვეყანაა. მეურნეობაში მძლავრი პოზიციები უჭირავს უცხოეთის კაპიტალს. მიწის 1/3-ზე მეტი ეკუთვნის სახელმწიფოს, სამღვდლოებს, დიდ მემამულეებს. სოფ. მეურნ. წამყვანი დარგია მიწათმოქმედება. მოყვით (ათ. ტ. 1978): ხორბალი — 30, ქერი — 85, კარტოფილი — 165, შვრია, პარკოსანი და ბალნეული კულტურები, აშენებენ ციტრუსებს (90 ათ. ტ. 1978), ვაზს (185 ათ. ტ. ყურძენი, 1978), კერატს, თამბაქოს, ნუშს, ბროწეულს, ზეთისხილს. არის კაკლის კორომები. მთიან რ-ნებში მისდევენ მეცხოველეობას. განვითარებულია მეაბრეშუმეობა. სანაპირო რ-ნებში იჭერენ თევზსა და ღრუბელს.

მრეწვ. პროდუქციის ღირებულების 2/3-ს იძლევა დამუშავებითი, 1/3-ს — მოპოვებითი მრეწველობა. იღებენ სპილენძისა და რკინის მადანს, ქრომიტებს, აზბესტს, მარილს, თაბაშირს. ელექტროსადგურები მუშაობს შემოტანილ ნავთობზე. განვითარებულია კვების (ღვინის, ზეთის, ზეთის, ხილისა და ბოსტნეულის კონსერვების წარმოება), საფეიქრო, ტყავ-ფეხსაცმლისა და სხვ. მრეწველობა. არის ცემენტის, ნავთობგადამამუშ. საწარმოები, განვითარებულია შინამრეწველური წარმოება.

საავტ. გზების სიგრძეა 8,4 ათ. კმ. მ. შ. 3,7 ათ. კმ მოსაფლტებულია (1971). საგარეო გადაზიდვები ხდება უმთავრესად უცხოეთის გემებით. მთავარი საზღვ. ნავსადგურებია ფამაგუსტა და ლიმასოლი. მთავარი აეროპორტია ნიქოზიაში.

1978 ექსპორტმა შეადგინა 106 მლნ. გირვანქა, იმპორტმა — 280 მლნ. გააქვთ მინერ. ნედლეული, ციტრუსები, კარტოფილი, ღვინო და სპირტი. შეაქვთ მანქანა-მოწყობილობა, ავტომობილები, სასურსათო საქონელი, ქიმიკალები, ნავთობ-პროდუქტები. საგარეო-სავაჭრო ბრუნვის 47,4% მოდის ევრ. ეკონ. გაერთიანებაში შემავალ ქვეყნებზე, 7,1% — სოციალ. ქვეყნებზე. ეკონომიკაში დიდ როლს ასრულებს ტურიზმი.

განათლება. ბერძნ. და თურქ. თემებში სახ. განათლების სისტემა ისტორიულად ცალ-ცალკე ჩამოყალიბდა. 1962-იდან 6—12 წლის ასაკის ბავშვებისათვის შემოღებულია სავალდებულო დაწყ. სწავლება მშობლიურ ენაზე. დაწყ. და საშ. (2-საფეხურიანი) სკოლები 6-წლიანია. დაწყ. სკოლასა და საშ. სკოლის I საფეხურზე სწავლება უფასოა. საშ. სპეც. სასწავლებლები (ტექ. ინ-ტი, პედ. აკადემია, სატყეო კოლეჯი და სხვ.) მუშაობს საშ. სკოლის პირველი საფეხურის ბაზაზე. 1976 ბერძნ. სასწავლებელთა სისტემის 550-ზე მეტ დაწყ. სკოლაში სწავლობდა 70 ათასზე მეტი მოსწ. 70 საშ. ზოგადსაგანმან. სკოლაში — 35 ათასამდე მოსწავლე, 30-მდე საშ. სპეც. სასწავლებელში — 5 ათასზე მეტი მოსწავლე. თურქ. სასწავლებელთა სისტემის 230-მდე დაწყ. სკოლაში სწავლობდა 17 ათასამდე მოსწავლე, 15 საშ. ზოგადსაგანმან. სკოლასა და 4 საშ. — სპეც. სასწავლებელში — 7,6 ათ. მოსწავლე. არის 4 სოფ. და 5 სხვა სკოლა. უმაღლესი სასწავლებელი არ არის (1976 სსრკ-ში სწავლობდა 260-მდე კვიპროსელი სტუდენტი).

ნიქოზიაში არის საჯარო ბ-კა ფანერო-მენი (1934; 35 ათ-მდე ტ.), მაჰმუდ II-ის საჯარო თურქ. ბ-კა (4 ათ. ტ. აღმ. ენებზე), კ-ის მუზეუმი (1883), ხალხ. ხელოვნ. მუზეუმი (1950), კ-ის თურქ. მუზეუმი, ეროვნ. რელიკვიათა მუზეუმი (1962).

კულტურა. კ-ის ლიტ-რა ბერძნ. და თურქ. ენებზე იქმნება. ბერძნულენოვანი ლიტ-რა წარმოიშვა და ვითარდება ბერძნ. ლიტ-რასთან მჭიდროდ კავშირში. პირველი ძეგლებია სტასინეს (ძვ. წ. VII—VI სს.) „კვიპროსული თქმები“ და „პომეროსული ჰიმნები“. კ-ის დიალექტზე ჩაიწერა „აკრიტული სიმღერები“ (VIII—X სს.). XIV ს-ში იქმნებოდა „სატრფილო ლირიკა“. XV ს-ში ჩაიწერა ლ. მახერასის ისტ. ქრონიკები, რ-იც XVI ს-ში გ. ვუსტრონისმა გააგრძელა. საეკლ. ლიტ-რას ძირითადად პოეზია წარმოადგენდა. ლიტ-რის განვითარება შეაფერხა თურქთა მიერ კ-ის დაპყრობამ (1571). ამ პერიოდში ძირითადად ვითარდებოდა ხალხ. ზეპირსიტყვიერება. დამწერლობითი ლიტ-რის აღმავლობა დაიწყო XIX—XX სს. მიჯნაზე. უმთავრესად წერდნენ ახ. ბერძნ. სალიტ. ენაზე. თანდათანობით გამოიკვეთა პროგრ. მწერალთა ახალგაზრდა თაობა (ა. პილიოტისი, გ. კონსტანდისი, პ. პელონიდისი და სხვ.). თურქ. ენაზე უმთავრესად პოეზია იქმნება. პროზა და დრამატურგია მზატურული თვალსაზრისით შედარებით დაბალ დონეზეა.

კ-ის ტერიტორიაზე შემონახულია ადრინდ. შუა ნეოლითისა (ხიროკიტისი და სახლუბა, კერამიკა) და ბრინჯაოს ხანის (მოხატული კერამიკა, ქვისა და თიხის კერამიკა) ძეგლები. გვიანდ. ბრინჯაოს ხანაში (ძვ. წ. 1400—1050) აყვავდა კვიპროს-მიკენის ხელოვნება. მონუმ. ქანდაკება (ძვ. წ. VI ს. დასასრ.) ვითარდება ბერძნ. არქაიკის გავლენით. ძვ. წ. IV — ახ. წ. IV სს-ში გაძლიერდა ბერძნ. კლასიკური და ელინიკური, შემდეგ — რომის

ხელოვნ. გავლენა. პ-ის ადრინდ. ბიზანტ. ხელოვნ. ნიმუშია VI-VII სს. დიდებული მოზაიკა (პანაგია ანგელოქიტისტის ეკლესია კრიტიონის მახლობლად). XI - XIII სს. მიეკუთვნება წმ. ნეოფიტის ეკლესია პაფოსის მახლობლად, XIII-XV სს. - გოტიკის ძეგლები, ვენეციის ხანის (1489-1571) - ფამაგუსტისა და კირენის ციხესიმაგრეები, ხატები. თურქების დროს პ-ში გაშენდა მეჩეთები, ინგლისელთა ბატონობის ხანაში - XIX ს. კლასიციზტური და თანამედროვე არქიტ. შენობები. 1960-იან წლებში მოღვაწეობდნენ არქიტექტორები ს. იკონომუ, ძმები მიხაილიდისები და სხვ., ფერმწერები ა. დამანდისი, გ. გეორგიუ და სხვ. ხალხ. შემოქმედების დარგებია ხეზე კვეთა, კერამიკა, ჭედურობა, ქარგვა.

პ-ის მუს. ხელოვნებას უძველესი ისტორია აქვს. პროფ. მუს. კულტურა ვალდებულია XX ს. დასაწყისში. პირველი სახელოვანი კომპოზიტორები არიან სოლონ და იანგოს მიხაილიდისები. ს. მიხაილიდისმა დააარსა ლიმასოლის კონსერვატორია (1934), პ-ის პირველი სიმფ. ორკესტრი (1938) და ნიქოზიის საკონცერტო საზ-ბა, შექმნა სიმფ., კამერული ნაწარმოებები, ოპერები; ავტორია გამოკვლევისა მუსიკის ისტ. და თეორიის დარგში. ი. მიხაილიდისი საზ. „მოცარტის“ (1938) და პ-ის რადიოსა და ტელევიზიის სიმფ. ორკესტრის (ერთადერთი პროფ. მუს. კოლექტივის) ერთ-ერთი დამაარსებელია. თანამედროვე კომპოზიტორები არიან ა. ლიმპურდისი, გ. კოკონისი, მ. ვიოლარისი და სხვ. პ-ის რამდენიმე ქალაქში არის კონსერვატორიები და მუს. სასწავლებლები.

ლიტ.: Кипр, М., 1969; Леонидов С. М., Кипр в борьбе за независимость, М., 1963; Уразова Е. И., Кипр, М., 1966.

პიპროსის კონსტანტინა, იხ. ინგლისის მხალეთის ხელშეკრულებები 1799, 1809, 1878.

პიპრა, შვიდდღიანი დროის შუალედი, რ-შიც თითოეულ დღეს საკუთარი სახელწოდება აქვს; აგრეთვე მეშვიდე დღის სახელწოდება. შვიდდღიანი პ. პირველად ძვ. აღმოსავლეთში შემოიღეს; ახ. წელთაღრიცხვის I ს-ში რომშიც დაკანონდა, იქიდან კი მთელ დას. ევროპაში გავრცელდა. პ-ის დღეებს ციურ სხეულთა სახელწოდებანი შეარქვეს, მაგ., შაბათს უწოდეს სატურნის დღე. კვირას და დანარჩენ დღეებს შესაბამისად - მზის, მთვარის, მარსის, მერკურის, იუპიტერის, ვენერას დღეები. ძვ. ქართულში ამ ციურ, სხეულთა სახელწოდებების შესაბამისად პ-ის დღეებს ერქვა: კრონოსისა, მზისა ან საუფლო, ზთოვარისა, არიასი, ერმისა, აფროდიტეა და დიოსისა. ზოგ ხალხში გაერცფებული იყო ხუთ- და ათდღიანი პ-ებიც.

პიპრია, ძველი ქართული წარმართული ღვთაება აღმ. საქართვე. მთიელთა წარმოდგენით თანახმად, ღვთისშვილთა წინამდგომია სალოცავებში ღმერთის შემდგომ ბე-2 ან ბე-3 ადგილას იხსენიება. მას საპატრიო ადგილი ეკავა ღვთის კარზე დანარჩენ ღვთისშვილთა შეკრებისას. ზოგიერთ სას. ტექსტში შეიმჩნევა მისი განდიდებისა და დანარჩენ ღვთაებებზე ამალღების ტენდენცია. პ. ითვლებოდა ერთადერთ ღვთაებად, რ-საც ღმერთთან მისვლა შეეძლო და ეკისრებოდა შუამავლობა დანარჩენ ღვთისშვილთა და უზენაეს ღვთაებას შორის. იმავე წარმოდგენებით, პ. უშუალოდ მართავდა ქვეყნიერებას უზენაესის-მორიგე ღმერთის დადგენილი წესის მიხედვით. მისი ეპითეტებია: „ხმელთ მოურავი“, „კარავანი“, „დიდი“, „ღვთის კარზე მორული“, „ძალი ღვთისა“ და ა. შ.

სვანეთში პ. აგრარულ ღვთაებად ითვლებოდა, განაგებდა ტაროსს, მიწის ნაყოფიერებას, ადამიანთა და ცხოველთა გამ-

რავლებას. ხალხ. გადმოცემებით, პ. იხსენიება „წყლის ბერად“, „ცის მზედ“, „მიწად“, „ცისა და მიწის მონაწილედ“. მის სახელზე აღრესაგაზაფხულთ დღეობათა მთელი ცილი იმართებოდა, სადაც პ. წარმოდგენილი იყო სქესობრივი ძალის მფარველად, ნაყოფიერების მამრ. ღვთაებად.

ლიტ.: ქართული ხალხური პოეზია, ტ. 1, ნაკვ. 2, თბ., 1973; ჯ ა ვ ა ხ ი შ ვ ი ლ ი ი ვ., ქართველი ერის ისტორია, წგნ. 1, თბ., 1960.

პიპრიახაპი, სოფელი თიანეთის რ-ნში (ღუღუღების სოფსაბჭო), ერწოს ქვაბულში. ზ. დ. 1080 მ, თიანეთიდან 31 კმ. ერწოს მცხოვრელების საბჭ. მეურნეობა. საშ. სკოლა სოფ. ღუღუღებში (1 კმ). **პიპრიაული**, სოფელი აჭარის ასსრ შუახევის რ-ნში (ურამბის სოფსაბჭო), მდ. გუდნისწყლის (აჭარისწყლის აუზი) ნაპირებზე. ზ. დ. 520 მ, შუახევიდან 7 კმ. სამოლეთის ი. სტალინის სახ. კოლ-ბა (მეთამბაქოეობა, მეხილეობა, მევენახეობა, მეცხოველეობა). დაწყ. სკოლა. საშ. სკოლა (ინტერნატი) სოფ. სამოლეთში (3 კმ). ბ-კა, აბბულ., საფოსტო განყ-ბა.

პიპრიაჟ I, კახეთის მთავარი (ქორეპისკოპოსი) 892-918. მისი მმართველობის დროს საქართველოს შემოესია აბუ ლ-კასიმი (იხ. აბუ ლ-კასიმის ლაშქრობა საქართველოში 914) და დაიპყრო კახეთის ქიზებში უჯარმა და ბოჭორმა. პ. I დაუზავდა მას და უჯარმა დაიბრუნა. დაახლ. 915 პ. I-მა აფხაზთა მეფე კონსტანტინე III-თან ერთად გაილაშქრა პერეთის წინააღმდეგ. მოკავშირეებმა დაიპყრეს და გაინაწილეს პერეთის პუნქტები არიში (ახლანდ. მთისძირი), გავაზი (ახლანდ. ახალსოფელი), ორჭობი. პ. I-ს ერთ-ორ-ჭობი. რამდენიმე ხნის შემდეგ პერეთის მეფემ ადარნასე პატრიკმა ისარგებლა კახეთის სამთავროს საგარეთ-პოლიტ. ვითარების გაართულებით და დაკარგული ტერიტ. დაიბრუნა.

წყარო: მათიანე ქართლისა, წგნ.: ქართლის ცხოვრება, ს. ყაუხჩიშვილის გამოც., ტ. 1, თბ., 1955.

ლიტ.: ჯ ა ვ ა ხ ი შ ვ ი ლ ი თ., პერეთის ისტორიის საკითხები, თბ., 1970.

თ. ქაპუაშვილი. **პიპრიაჟ II**, კახეთის მთავარი (ქორეპისკოპოსი) 929-976. მას განუდგნენ გარდაბნელი აზნაურები და მხარი დაუჭირეს გიორგი II აფხაზთა მეფეს, რ-იც იბრძოდა კახეთის შესაერთებლად. პ. II-ს უღალატა მისმა ძმამ შურტამ და აფხაზთა მეფეს გადასცა უჯარმის ციხე. გიორგი II-მ დაიპყრო ბოჭორმის, ლოწობის და ნახჭევანის ციხეებიც. პ. II-მ თავი დამარცხებულად ცნო. მაგრამ მას დაეხმარნენ ქართლის აზნაურები და კახეთი დაიბრუნა. 957 აფხაზთა მეფემ თავისი შვილი, ქართლის ერისთავი ლეონი, გაგზავნა კახეთის დასამორჩილებლად, მაგრამ გიორგი II-ის გარდაცვალებამ აიძულა ლეონი დაზავებოდა პ. II-ს, რ-მაც თავი აფხაზთა მეფის ვასალად ცნო. რამდენიმე ხნის შემდეგ ლეონ III-მ განაახლა ბრძოლა კახეთის წინააღმდეგ, მაგრამ მიზანს ვერ მიაღწია. პ. II-მ მთლიანად აღადგინა თავისი სამფლობელო და საზღვრები არაგვის დას-ითაც კი გადაიჭანა. 70-იან წლებში შინაფეოდალურმა აფხაზთა სამეფო დასუსტა. ამით ისარგებლა პ. II-მ და დაიწყო ბრძოლა ქართლისათვის, მაგრამ უშედეგოდ.

წყარო: ვ ა ხ უ შ ტ ი, აღწერა სამეფოსა საქართველოსა, წგნ.: ქართლის ცხოვრება, ს. ყაუხჩიშვილის გამოც., ტ. 4, თბ., 1973; მათიანე ქართლისა, იქვე. ტ. 1, თბ., 1955. ლიტ.: ჯ ა ვ ა ხ ი შ ვ ი ლ ი ი ვ., ქართველი ერის ისტორია, წგნ. 2, თბ., 1965.

თ. ქაპუაშვილი. **პიპრიაჟ III**, კახეთ-პერეთის მეფე 1010-37. მისი მმართველობის დროს სამეფომ სახელმწიფოებრივ, აღმ. და სამხ. ძლიერებას მიაღწია. პ. III-მ გააერთიანა კახეთ-პერეთი და მიიღო მეფის ტიტული. სამეფო

დაყო აღმ. ერთეულებად - 7 საერისთავოდ (რუსთავის, კვეტერის, პანკისის, ზორნაბუჯის, ვეჯინის, მაჭის და შტორის). სამეფოს დედაქალაქი გახდა თელავი. დაახლ. 1027-32 პ. III-ის ინიციატივით მოეწყო კოალიციური ლაშქრობა განძის ამირა ფადლონის წინააღმდეგ. მონაწილეობდნენ ქართლის ფეოდალები ლიპარიტ ბაღვაში და ივანე აბაზასძე, თბილ. ამირა ჯაფარი და სომეხთა მეფე დავითი. მდ. ეკლექტზე საქართვე. ლაშქარმა ფადლონი დაამარცხა. დაახლ. ამავე წლებში პ. III-მ სძლია ოსთა მეფე ურდურეს, ბრძოლაში ურდურე მოკლეს. 1037 პ. III მონაწილეობდა ლიპარიტ ბაღვაშის მიერ თბილ. ამირას წინააღმდეგ მოწყობილ ლაშქრობაში. თბილ. ხანგრძლივი ალყის დროს პ. III მოუკლავს ოს მონას „სისხლისათვის ოგსთა მეფისა ურდურესი“ (ვახუშტი ბატონიშვილი).

წყარო: იხ. სტ-იანე კვირიკე II. ლიტ.: ჯ ა ვ ა ხ ი შ ვ ი ლ ი თ., პერეთის ისტორიის საკითხები, თბ., 1970.

თ. ქაპუაშვილი. **პიპრიაჟ IV**, კახეთ-პერეთის მეფე 1084-1102 ან 1104. მისი მეფობის უკანასკნელ წლებში დავით აღმაშენებელმა დაიწყო ბრძოლა კახეთ-პერეთის შემოერთებისათვის. 1101 მან პ. IV-ს ზედაზნის ციხე წაართვა.

წყარო: ვ ა ხ უ შ ტ ი, აღწერა სამეფოსა საქართველოსა, წგნ.: ქართლის ცხოვრება, ს. ყაუხჩიშვილის გამოც., ტ. 4, თბ., 1973; ცხოვრება მეფეთ-მეფისა დავითისი, იქვე. ტ. 1, თბ., 1955.

ლიტ.: ჯ ა ვ ა ხ ი შ ვ ი ლ ი თ., პერეთის ისტორიის საკითხები, თბ., 1970.

პიპრიაჟ V, სოფელი სამტრედიის რ-ნში (გომის სოფსაბჭო), იმერეთის დაბლობზე. ზ. დ. 160 მ, სამტრედიიდან 18 კმ. გომის მებოსტნეობა-მერმევეობის საბჭ. მეურნეობა. საშ. სკოლა სოფ. გორბალაში (2 კმ).

პიპრიაჟ VI, სოფელი სამტრედიის რ-ნში (ნაბაკევის სოფსაბჭო), იმერეთის დაბლობზე. ზ. დ. 40 მ, სამტრედიიდან 7 კმ. ნაბაკევის ფ. მახარაძის სახ. კოლ-ბა (მესიმიწეობა). საშ. სკოლა სოფ. ნაბაკევიში (2 კმ). ბ-კა.

პიპრიაჟ VII, სოფელი აჭარის ასსრ ქობულეთის რ-ნში, მდ. კინტრიშის ხეობაში. სოფსაბჭოს ცენტრი (სოფლები: პ., ზედა კვირიკე, ქვედა კვირიკე). ზ. დ. 90 მ, ქობულეთიდან 4 კმ. კოლ-ბა (მეჩაიეობა, მეციტრუსეობა). რვაწლ. და საშ. სკოლა, საბავშვო ბაღი, კლუბი, ბ-კა, მედაუნქტი, კავშირგაბმ. განყ-ბა.

პიპრიაჟ VIII, ქართველი საეკლესიო მოღვაწე ადარნასე II-ის დროს. ბანის საკათედრო ტაძრის მშენებელი და მისი პირველი ეპისკოპოსი.

წყარო: ს უ შ ბ ა ტ და ვ ი თ ი ს ძე, ცხოვრება და უწყება ბაგრატიონთა, წგნ.: ქართლის ცხოვრება, ს. ყაუხჩიშვილის გამოც., ტ. 1, თბ., 1955.

პიპრიაჟი IX, სოფელი მახარაძის რ-ნში (შემოქმედის სოფსაბჭო), მდ. ბუჯუის (ნატანების მარცხ. შენაკადი) მარჯვ. ნაპირზე. ზ. დ. 75 მ, მახარაძიდან 1,5 კმ. წითელმთის ნ. კალანდარიშვილის სახ. კოლ-ბა (მეჩაიეობა). რვაწლ. სკოლა, ბ-კა, ნ. კალანდარიშვილის სახლ-მუზეუმი.

პიპრიაჟი X, კვირიკე ან ე კ ი ა ნ ე ბ ი, სომეხი ბაგრატიუნების ერთი შტო შუა საუკუნეებში, ტაშირ-ძორაგეტის (ლორე-ტაშირი) ფეოდალური სახელმწიფოს მმართველი დინასტია (978-1118). დააარსა გურგენმა (კვირიკე, 978-989). პ-ის სამეფო განსაკუთრებით გაძლიერდა გურგენის მემკვიდრის დავით I „უმიწაწყლოს“ (989-1048) და კვირიკე II-ის (1048-89) დროს. უკანასკნელი ერთადერთი დამოუკიდებელი მმართველი იყო სომეხ ბაგრატიუნთა შორის და მეფის ტიტულსაც კი ატარებდა. მან საკუთარი ფულიც მოჭრა, მაგრამ დამოუკიდებლობა ღიდანს ვერ შეინარჩუნა - საქართვე. მეფის ბაგრატ IV-ის მონარქე გახდა. 1118 დავით IV აღმაშენებელ-



ოქროსყელა კვირიონი.

მა თურქ-სელჩუკებისაგან განთავისუფლებული ლორე-ტაშირი უშუალოდ საქართველოს შემოუერთდა და მის სამეფო საბოლოო-ლოდ გაუქმდა. ამის შემდეგ კ. კვლავ იხსენიებიან (XIII ს. დასაწყ., მაგრამ უკვე როგორც ტაგუშისა და მაწინაბერდის მფლობელები.

ლიტ.: ბერძენიშვილი დ., ქვემო ქართლის ისტორიული გეოგრაფიადან, «მაცნე», 1968, № 6; მელიქსეთ-ბეილი, «წარდღო მხარეთა სომეხთა მოძღვრება» და მათი ვინაობა, ტფ., [1928]; Лордкинянидзе М. Д., История Грузии XI — начала XIII века, Тб., 1974.

გ. მახარაძე.

კვირიკობისთვა, იხ. ივლისი.

კვირიონი (Merops), ფრინველთა ქვერივი ყაპაპისნაირთა რიგისა. შეიცავს 1 ოჯახის 7 გვარსა და 25 სახეობას. სხეულის სიგრძე 30 სმ აღწევს, მასა 50 გ. აქვთ გრძელი, ქვემოთკენ წაზრდილი ნისკარტი, მოკლე ფეხები. გავრცელებულია სამხრ. ევროპაში, აზიაში, ჩრდ. აფრიკასა და მადაგასკარზე, ავსტრალიაში. სსრკ-ში გვხვდება მ-ის 2 სახეობა: ოქროსფერი (Merops apiaster), რ-იც საქართველოში ბუდობს, და მწვანე (M. superciliosus) — შემოღებული. მ-ები ბინადრობენ ღია ადგილებში. ბუდობენ კოლონიებად. დედალი დებს 6—8 კვერცხს, კრუხობს 18—20 დღე. იკვებებიან მწერებით, რ-საც იჭერენ პაერში. ფუტკრების განადგურებით ზიანს აყენებენ მეფუტკრეობას. რ. ჟორდანიძე.



მწვანეფერი კვირისტავა.

კვირისტავა (Zinnia), ბალახოვან მცენარეთა გვარი რთულყვავილოვანთა ოჯახისა. 20-მდე სახეობა ველურად იზრდება ჩრდ. და ცენტრ. ამერიკაში. დეკორ. მებაღეობაში გავრცელებულია მშვენიერი მ-ის 2 სახის — ენისებრი და მილიანებრი ყვავილი, ფერად თეთრი, ვარდისფერი, წითელი, ალისფერი, ნარინჯისფერი და იისფერი. მ-ს ყვავილის დიამეტრი 12—14 სმ აღწევს. ცნობილია აგრეთვე მ-ის 3 ანაზა (Z. Haageana), რ-საც მოყვითალო-ნარინჯისფერი ყვავილები აქვს. მ-ს იყენებენ კლუმბებისა და რაბატების შესაქმნელად, ბორდიურებად და ყვავილწნულეობისათვის. გ. მანაგაძე.



კვირტი. თესლოვანი მცენარის კენჭრული კვირტის სიგრძივი ჭრალი (სქემა): ქვედა ფოთლების ჩანასახის უბებში ჩანს უბის კვირტების ჩანასახები.



კვირტის ტიპები: 1—ვერხვის დახურული კვირტები (ა—ვიგეტატიური, ბ—საყვავილე); 2—იანაშნის კვირტის გაშლის დასაწყისი (ჩანს კვირტის ქერქლები და გარდამავალი ფოთლები); 3—შხამას კვირტის გაშლის დასაწყისი (ჩანს კვირტის ქერქლები).

კვირტიანი (ლათ. Quirites), მოქალაქეების სახელწოდება რესპუბლიკის დროინდელ ძვ. რომში. იხმარებოდა ოფიც. მიმართვისას (Populus Romanus Quiritium). ტერმ. „კვირტიანი“ ნაწარმოებია co-uiria-დან (კურია, მამაკაცთა კავშირი). თავდაპირველად კ. კურიების წევრები იყვნენ, რ-თა ერთობლიობამ (რომის სახელმწიფოს ჩამოყალიბების პროცესში) შეადგინა რომის მოქალაქეობა (მათ განსაკუთრებულ უფლებას წარმოადგენდა „კვირტიული უფლება“ და „კვირტიული საკუთრება“).

კვირტი (gemma), უმაღლესი მცენარეების ყლორტის ჩანასახი. განარჩევენ ვეგეტატიურ და გენერატიულ ანუ საყვავილე კ-ებს. ვეგეტატიური კ. შედგება მოკლე ჩანასახოვანი ღეროსა (წვერზე ზრდის კონუსით) და ღეროზე განლაგებული განსხვავებული ასაკის ფოთლების ჩანასახისაგან, რ-ებიც მჭიდროდ ეკვრიან ღეროსა და ერთმანეთს. ვენერაციული კ-ში ფოთლების ჩანასახთან ერთად ყვავილების და ყვავილეების ჩანასახიცაა. მ-ის გარეთა ფოთლები ან მათი ნაწილები (თანაფოთლები, ფოთლის ფუძე, ყუნწის ნაწილი) ზოგჯერ მფარავ ქერქლებად გადაიქცევა. ასეთ მ-ს დახურული ეწოდება და ცივი და ზომიერი სარტყლის მცენარეთა უმეტესობას აქვს. დია ანუ შიშველი კ. (ქერქლების გარეშე) მეტწილად ტენიანი ტროპ. ტყის ხეებისათვის არის დამახასიათებელი, თუმცა ხშირად გვხვდება ზომიერ სარტყელშიც არამოზამთრე, ხან კი მოზამთრე ყლორტებზე.

მეღებარეობის მიხედვით განასხვავებენ კენჭრულ ანუ ტერმინალურ და გვერდით

კ-ებს. კენჭრული კ. უზრუნველყოფს ყლორტის სიმალეზე ზრდას, გვერდითი კი — გვერდითი ყლორტების წარმოქმნის გზით მცენარის დატოტვას. გვერდითი კ. ფოთლების იდლაში ვითარდება და უბის ანუ აქსიალური კ. ეწოდება. მ-ის განლაგება ღეროზე ფოთლოვანობის კანონს ექვემდებარება. კ. ჩვეულებრივ მჯდომარეა ან იშვიათად ყუნწზე ზის. კ-ში ერთმანეთის მიმართ ფოთლების განლაგებას კვირტი მითითებს ან კვირტი მითითებს ანუ ეწოდება. ცალკეული ფოთლის ფორმის მოკეცვის მიხედვით კ-ში არჩევენ ფოთლოვანობის რამდენიმე ტიპს. კვირტიწყობა და ფოთლოვანობა მეგვიდრობითი ხასიათის ნიშნებია და გამოიყენება მცენარეთა სისტემატიკაში. ზრდასრული ღეროს, ფესვის ან ზოგჯერ ფოთლის ქსოვილების შიგა ფენებში წარმოიქმნება და მათგან ანუ ადვენტური კ. უფრო ხშირად ასეთი კ. ვითარდება ფესვზე (ნუში, ყოლო, ხვართქლა და სხვ.) და მისგან მიწისზედა შეფოთილი ყლორტები — ფესვის ამონაყრები წარმოიქმნება. დამატებითი კ. წარმოიქმნება ფესვის კალმებზეც. ფოთლებზე ადვენტური კ. უვითარდება ბეგონიას, სუმბულს, შროშანას და სხვ. მცენარეებს, თუ მათ ფოთლებს მოვათავსებთ ნესტიან ქვიშაში. ზოგჯერ ფოთლებზე დამატებითი კ. ვითარდება დედა მცენარისაგან მოუშორებლად. მაგ., ბრიოფიტების ფოთლის კიდეებზე წარმოიქმნება კვირტები, რ-ებიც ოდნავი შეხებით შორდება დედა მცენარეს და დამოუკიდებელ ორგანიზმად ვითარდება. ასეთი ჩეკია კ. ხშირად ფოთლის უბეზე და ყვავილებზეც ვითარდება. ყველა კ. ერთდროულად არ იშლება, ზოგს მოსვენების საკმაოდ გრძელი პერიოდი ახასიათებს და მძინარე კ. ეწოდება. ისინი იშლება მათ ზევით მდებარე ღეროების და ყლორტების დაზიანებისას. მძინარე კ-ს ფართოდ იყენებენ მეხილეობასა და დეკორ. მებაღეობაში. მ-ს დიდი მნიშვნელობა აქვს მცენარეთა ვეგეტატიური გამრავლებისათვის. ზ. ლენინიანიძე.

კვირტიანი მცენარე, იხ. მცენარე.
კვირჩხლა (Phoxinus), მტკნარი წყლის თევზების გვარი კობრისებრთა ოჯახისა. მათი სხეულის სიგრძე 20 სმ აღწევს. გვარში 10-მდე სახეობაა, რ-ებიც გავრცელებულია ევროპაში, აზიაში და ჩრდ. ამერიკაში. სსრკ-ში გვხვდება 8 სახეობა, საქართველოში 1 ქვესახეობა (Ph. phoxinus colchicus). ტოფობს ზაფხულში. ყრის 200—900 ცალ ქვირითს. იკვებება ბენთოსით. მ-ს სარეწაო მნიშვნელობა აქვს იაკუტიაში, საქართველოში კი სარეწავლო თევზია. მ. დემეტრაშვილი.

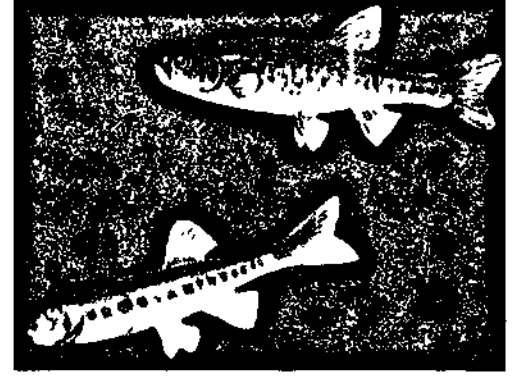

ტბის კვირჩხლა.

კვილინგი (Quisling) ვიდეკუნ (18. VII. 1887, სოფ. ფიურესდალი, ტელემარკის ოლქი, — 24. X. 1945, ოსლო), ნორვეგიელი ფაშისტების ლიდერი. 1918 აპრ.-დეკ. სამხ. ატაშე პეტროგრადში, 1920 ოქტ. — 1921 მაისამდე — პელსინკიში.

1931—33 სამხ. მინისტრი. 1933 მაისში ჩამოყალიბდა ფაშისტური პარტია „ნაციონალური გაერთიანება“. ხელს უწყობდა ფაშისტური გერმანიის მიერ ნორვ. დაპყრობას (1940 აპრ.). 1942 წ. 1 თებ-იდან ნორვ. მარიონეტული მთავრობის პრემიერ-მინისტრი. მკაცრად გაუსწორდა ნორვ. პატრიოტებს. ნორვ. განთავისუფლების შემდეგ დახვრიტეს. მისი სახელი მოღალატის სიმბოლოდ იქცა.

კვიტაიშვილი ემზარ დავითის ძე (დ. 27. XI. 1935, თბილისი), ქართველი საბჭოთა პოეტი, ფილოლ. მეცნ. კანდიდატი (1969). სკკპ წევრი 1966-იდან. დამთავრა თსუ-ის ფილოლ. ფაკ-ტი (1959). პირველი ლექსები 1957 გამოაქვეყნა, პირველი წიგნი „გზაში ნათქვამი სიმღერა“ — 1963. ავტორია ლექსების კრებულებისა „მწვანე აფრები“ (1968), „გახსენება“ (1971), „გადარჩენილი სალამური“ (1974), „ხე ცხოვრებისა“ (1976); გამოკვლევებისა „ვაჟა-ფშაველას რითმა“ (1971) და სხვ.

კვიტაშვილი გიორგი ვლასის ძე [30. IV (13. V). 1902, დაბა ლანჩხუთი, ახლანდ. ლანჩხუთის რ-ნი, — 24. XII. 1979, თბილისი], ქართველი საბჭ. ინჟინერი, მედ. მეცნ. დოქტორი (1951), პროფესორი (1951), საქ. სსრ მეცნ. დამს. მოღვაწე (1962). სკკპ წევრი 1940-იდან. 1928 დაამთავრა თსუ-ის სამკურნ. ფაკ-ტი. 1941—45 იყო 47-ე არმიის მთავარი ეპიდემიოლოგ-ინჟინერი-ინფისტი. 1954—79 განაგებდა თბილ. სამედ. ინ-ტის ინჟინერი სწავლებათა კათედრას. მ. შეისწავლიდა ნაწლავების და ვირუსულ-ინფექციურ დაავადებათა კლინიკასა და მეკურნალობას. დაჯილდოებულია წითელი დროშის ორდენით, შრომის წითელი დროშის ორდენით, დიდი სამამულო ომის I ხარისხის ორდენით, წითელი ვარსკვლავის 2 ორდენით და მედლებით.

თბზ.: დიფთერია, თბ., 1961; მწვანე ინჟინერი დაავადებანი, გამოც. მე-2, თბ., 1977 (თანაავტ.: დ. სენაძე), სალმედიკოზი, თბ., 1976 (თანაავტ.: ს. ჯავახიძე).

კვიტა-ოსნოვიანაძე (ნამდვ. გვარი კვიტკა) გრიგოლ თედორეს ძე [18 (29). XI. 1778, სოფ. ოსნოვა, ახლანდ. ხარკოვის გარეუბანი, — 8(20). VIII. 1843, ხარკოვი], უკრაინელი მწერალი. წერდა რუს. (1816-იდან) და უკრ. (1833-იდან) ენებზე. მისი პირველი კომედია „დედაქალაქიდან ჩამოსული ანუ აურზაური სამაზრო ქალაქში“ (1827, დაიბეჭდა 1840) სიუჟეტურად წააგავს ნ. გოგოლის „რევიზორს“. მ.-ის მხვილი სატირული კომედია „აზნაურთა არჩევნები“ (1829) ცენზურამ აკრძალა. რუს. ნატურალისტური სკოლის ერთგულეა ჩანს მის რომანში „პან ხალივოვი“ (1839), კომედიაში „შელმენკო-დენშიკი“ (1840) და სხვ. მამხილებელი ტონის მიუხედავად, რუს. კომედიებში მჟღავნდება მწერლის კლასობრივი შეზღუდულობაც.

უკრ. ლიტ-რაში მან პირველმა ასახა მდამოხალხის მძიმე ცხოვრება (მოთხრობათა კრებ. 1834, 1837).

კვიტა ლევ მოსეს ძე (15. X. 1890, სოფ. გოლოსკოვო, უკრაინა, — 12. IX. 1952), ებრაელი საბჭ. პოეტი. სკკპ წევრი 1929-იდან. წერდა იდიშზე. ლექსების წერა ადრე დაიწყო. მისი პოემა „წითელი ქარიშხალი“ (1918) ებრ. ლიტ-რაში პირველად გამოხმაურა ოქტ. რევოლუციას. მ-ს პოეზიას ახასიათებს ლირიზმი, ოპტიმისტური განწყობილება. კეთილი იუმორითაა გამსჭვალული მ-ს ავტობიოგრ. მოთხრობა „ლიამი და პეტრიკი“ (1958), ზღაპრები, იტავები, სიმღერები.

კვიტარია დავით ვასილის ძე (დ. 2. V. 1920, ქუთაისი), ქართველი საბჭ. მწერალი. სკკპ წევრი 1953-იდან. დიდი სამამულო ომის მონაწილე. 1957-იდან საქართვე. მწერალთა კავშირის ქუთ. განყ-ბის



გ. კვიტა-ოსნოვიანაძე.

კმგ. მდივანია. პირველი ლექსი 1947 გა-
მოაქვეყნა. პირველი წიგნი—მოთხრობა
პარტიზანებზე „ორდიშევის ტყეში“ —
1957, ლექსთა პირველი კრებული „გზა“ —
1959. პ-ს ეკუთვნის მოთხრობათა კრებუ-
ლები „კოცონი“ (1963), „მოთხრობები“
(1967), „ბილიკი ტყეში“ (1976); რომა-
ნები „სადა ხარ, მარინე“ (1965), „ნდობა“
(1968), „მშვიდობით, უსივრთ ტყეებო“
(1973), „ძველები მიწას არ ამძიმებენ“
(1977), „მწევანე ქალაქი“ (1978), პიესები
და სხვ. პ-ის თხზულებანი თარგმნილია
რუს., უკრ., ბელორ., სომხ., ოსურ, აფხ.,
პოლ., ენებზე. დაჯილდოებულია წითელი
ვარსკვლავის და „საპატიო ნიშნის“ ორდენ-
ებით, აგრეთვე მედლით.

კვიციანი (ლათ. Equuleus), ცის ეკ-
ვატორთან მდებარე თანავარსკვლავედი.
მისი ყველაზე ბრწყინვალე ვარსკვლავები
დაახლ მე-4 ვიზუალური ვარსკვლავიერი
ნივთისაა. დაკვირვების საუკეთესო პი-
რობებია ივლის-აგვ-ში. ჩანს სსრკ-ის მთე-
ლი ტერიტორიიდან.

კვიციანია ლევარსი ბილოს ძე (31. XII.
1912, სოფ. ათარა, ახლანდ. ოჩამჩირის
რ-ნი, — 1941, ბელოსტოკის მახლობლად),
აფხაზი საბჭ. პოეტი. სკკპ წევრი 1932-
იდან. მოსკ. მ. გორკის სახ. ლიტ-რის ინ-
ტის დამთავრების (1937) შემდეგ იყო აფხ.
მწერალთა კავშირის თავ-რე. 1939 საბჭ.
არმიის რიგებში გაიწვიეს. დაიღუპა დიდ
სამამულო ომში. პირველი ლექსი 1928
გამოაქვეყნა, პირველი პოეტური კრებ.
„ქვეყანა ვითარდება“ — 1932. მას-ში შე-
ვიდა პ-ს პუბლიკ. ჟღერადობით გამსჭვალ-
ული პოემები „პროლეტარები“, „ტყვარ-
ჩელმშენი“, „ლენინი“, „მილიონთა ხმა“
და სხვ. ძველის უარყოფისა და ახლის დამ-
კვიდრების პათოსით ხასიათდება მისი
პოემები „მარჩანი“ (1933), „დაური“
(1936) და სხვ.

ლიტ.: აფხაზური ლიტერატურა, თბ.,
1975.

კვლავარძობა, იხ. აღწარმოება.

კვლავა თისვა (დარვან), თვისის წე-
სი, როცა სას.-საშ. კულტურებს თისავენ ან
რგვენ ნახევარსფერულ, რამდენიმე მეტრის
სიგანის ხელოვნურად შემადლებულ ადგი-
ლზე. იყენებენ ჭარბტენიან რ-ნებში. ასეთი
კვლის ზედპირზე წყალი ადვილად ჩამო-
ედინება და საწრფი არხების საშუალებით
ნაკვეთი თავისუფლდება ჭარბი ტენისაგან.
კოლხეთის დაბლობზე ამ წესს მიმართავენ
ბოსტნის, ციტრუსების, ჩაისა და სხვ. ძვი-
რფასი კულტურების გასაშენებლად.

კ. ქეშელაშვილი.

კვლიაჰი (Carum), ორ- და მრავალწლო-
ვან ბალახოვან მცენარეთა გვარს ქოლგო-
სანთა ოჯახისა. აერთიანებს 30-მდე სახე-
ობას. უფრო გავრცელებულია სახეობა Carum
carvi — ორწლოვანი ვთერზეთოვანი
მცენარე. იყენებენ საკონსერვო, საკონდი-
ტორ და ფარმაკოლოგიურ წარმოებაში.

კვორაში (ლათ. quorum, სიტყვასი-
ტყვით — რომელთაგანაც), კრების მონა-
წილეთა რაოდენობა, რ-იც აუცილებელია
კრების უფლებამოსილად აღიარებისათვის.
პ. დადგენილია ნორმატიული აქტით ან
ორგანიზაციის წესდებით.

კვრინახი (Prunus spinosa), მკლიანი
ბურქი ან პატარა ხე ვარდისებრთა ოჯახის
ქლიავის გვარისა. მისი სიმაღლე 5 მ აღ-
წევს. დაკბილული და წამახული ფოთლები
აქვს. ლეგა ნაფიჭით დაფარული მუქი
ლურჯი ნაყოფი მწკლარტე და მომავო-
მოტკბოა. ყვავის აპრილ-მაისში, ფოთლის
გამოტანამდე. ნაყოფი იშროფდება აგვისტო-
სექტ-ში. ველურად იზრდება დას. ევრო-
პაში, მცირე აზიასა და ირანში; სსრკ-ში —
ევრ. ნაწილში, კავკასიაში და დას. ციმ-
ბირში. მთაში 1200—1600 მ-მდე ადის. სა-
ქართველოში მხოლოდ აღმ. ნაწილში
იზრდება. პ. სინათლის მოყვარულია,
სიტხესაც უძლებს და სიცოცხლის. პ-ის ფესვს
უხიარ ნაბრტყი აქვს. თაფლოვანი. ნაყოფს
ახმობენ კერკად შეჭამანდისთვის, მისგანვე

ამზადებენ ლეინოს, მურაბას, მარმელადს,
ძმარს, ხდიან არაყს. იყენებენ ცოცხალ
ლობედ. დეკორ. ბალთმშენებლობაში.

კიანგი (Equus hemionus kiang), კენტ-
ჩლიქოსანი ცხოველი ცხენისებრთა ოჯა-
ხისა. კანჯარის ქვესახეობა. ტანად დიდი
ცხოველია; აქვს მოკლე ფაფარი, წინა კი-
დურებზე რქოვანი კორმები; ზურგის მხა-
რე და გვერდები მოწითალო-ყავისფერია,
მუცელი — მოთეთრო. ბინადრობს ცენტრ.
აზიის მთიანეთის უდაბნოში (ქაშმირი,
ლადაქი, ტიბეტი), ქმნის მცირერიცხოვან
რემას. იკვებება ბალახით. შობს 1 კვიცს.
სწრაფად დარბის. ადგილ. მოსახლ. პ-ზე
ხორცისა და ტყავისათვის ნადირობს. ძნე-
ლად შინაურდება.

კიანეთი, სოფელი ბოლნისის რ-ნში
(ქვეშის სოფსაბჭო), მდ. მაშაფერის მარცხ.
ნაპირზე, ბოლნის-დმანისის საავტ. გზაზე.
ზ. დ. 650 მ, ბოლნისიდან 12 კმ. ქვეშის
მეკარტოფილეობის საბჭ. მეურნეობა.
რეაქტ. სკოლა, ბ-კა. სოფელში დგას X
ს. ქართ. ხუროთმოძღვრების ძეგლი —
ერთნაეიანი ეკლესია. გეგმით სწორკუთხა
ნაგებობის ოდნავ ნალისებრი ფორმის აფ-
სიდი გარეთა სწორკუთხედის ფარგლებშია.
წყვილი აბლასტრი დარბაზის კედლებსა
და კამარას ორ თანაბარ ნაწილად ყოფს.
კედლებს გასდევს თაროსებრი ლავგარდნე-
ბი. კედლის წყობაში გამოყენებულია მოყვი-
თალო ფერის სუფთად ნათლი დიდი კვა-
დრები. სარკმლები შიგნიდან ოთხკუთხაა,
გარედან — თაღოვანი. ასეთივეა სამრ. შე-
სასვლელიც. ფასადები შემკულია სხვადა-
სხვა დროის (VII—X სს.) მონუმენტული
და წარწერიანი ფრაგმენტებით. აღმ.
ფასადის სადა ვიწრო სარკმელი შემკულია
სათაურით, რ-ის ზემოთ წრფი მოქცეუ-
ლი ჯვარია გამოსახული. **ვ. დოლოძე.**

კიარაზი (აფხ. „გაერთიანება“), 1. შრო-
მითი და თავდაცვითი ორგანიზაციები
აფხაზეთში XX ს. დასაწყისამდე. ცალკეუ-
ლი სოფლის გლეხები ქმნიდნენ ურთიერთ-
დამხმარე შრომითს ორგანიზაციებს და
ერთად გადიოდნენ მოსავლის ასაღებად.
მტრის თავდასხმის მოლოდინში ისინი შეი-
არაღებულად იყვნენ. ასეთი ორგანიზაცია
ფეოდალებსაც აქონდათ და მას ექსპლუატა-
ციის იარაღად იყენებდნენ. „პ“. ეწოდებო-
და აგრეთვე მსხვილი ფეოდალის პირადი
დაცვისათვის შექმნილ რაზმს, რ-საც დას-
ჯის ფუნქციებიც ეკისრებოდა. 2. გლეხთა
შეიარაღებული რევ. რაზმები აფხაზეთში
1917—21. ჩამოყალიბდა გუდაუთისა და გაგ-
რის მაზრაში ნ. ლაკობას, ი. ვარდანის,
ვ. აგრბას, გ. გობეჩიას და სხვ. ინიციატი-
ვით. პ. ინტერნაციონალური ორგანიზაცია
იყო. მასში შედიოდნენ აფხაზი, ქართვ., რუ-
სი, სომეხი ლარიბი გლეხები და მუშები.
1918, აფხაზეთში რევ. მოვლენების გაშლის
პერიოდში, რასაც მოჰყვა საბჭოების ხე-
ლისუფლების დამყარება, პ. გადამწყვეტ
ძალას წარმოადგენდა ბზიფისა და ქ. სო-
ხუმის რ-ნში. საბჭ. ხელისუფლების დრო-
ებითი მარცხის შემდეგ პ. იატაკქვეშ მუ-
შაობაზე გადავიდა. 1920 ზაფხულში შეი-
არაღებული აჯანყების მოსამზადებლად
გუდაუთის მაზრაში ჩამოყალიბდა 14 პარ-
ტიზ. რაზმი 560 კაცის შემადგენლობით.
მენშევიკურმა მთვრობამ ეს აჯანყება ჩაახ-
შო. 1921 თებ.-მარტში, როცა დაიწყო სა-
ყოველთაო აჯანყება, პ-მა მნიშვნელოვანი
როლი ითამაშა საბჭ. ხელისუფლების
გამარჯვებისათვის ბრძოლაში. შემდეგში
პ. აქტიურად ჩაება ახ. ცხოვრების შენე-
ლობაში.

ლიტ.: Дзидзария Г. А., Роль
Советов и «Киараза» в истории револю-
ционных борб в Абхазии. 1917—1921 гг.,
Сух., 1971.

კიარელი (Chiarelli) ლუიჯი (7. VII.
1880 ან 1884, ტრანი, — 20. XII. 1947,
რომი), იტალიელი დრამატურგი. პიესით
„ნილაბი და სახე“ (1916) საფუძველი ჩაუ-
ყარა იტალ. „გროტესკის თეატრს“; გრო-
ტესკულია მისი პიესები „აბრეშუმის კობე“

(1917), „ქიმერა“ (1919), „ფოიერვერკი“
(1923) და სხვ. წინააღმდეგობის მოძრაო-
ბის გავლენით დაწერა რევ.-სიმბოლური
პიესა „თეატრი ცეცხლში“ (1945). პიესა
„ყოფნა“ (გამოქვეყნდა 1953) ეგზისტენ-
ციალისტურ პრობლემას ეხმარება.

კიაროსკურო (იტალ. chiaroscuro, სი-
ტყვასიტყვით — ჩრდილ-ნათელი), ფერადი
ქსილოგრაფიის სახეობა. პ-ს გრავიურე-
ბი იბეჭდება რამდენიმე ხის ფიცრიდან,
რ-ებიც მსავსე ტონების საღებავითაა და-
ფარული. გამოსახულება იქმნება ჩრდილ-
ნათელის გრადაციებით და გამოირჩევა
ფორმის პლასტ. განზოგადებით.

პ-ს გრავიურა გამოიკონეს XVI ს-ში
(უკლ და კარპი, ა. ანდრეანი — იტალიაში,
პ. ბალდუჩი — გერმანიაში).

კიასტი, ფულის ერთეული ბირმაში. ბრუნ-
ვაშია 1952-იდან ბირმული რუპიის ნაცე-
ლად. 1 პ. უდრის 100 პიასს. 1980 წ. 1
ნოემბრიდან სსრკ სახელმწ. ბანკის კურსით
100 პ. = 9,78 მან.

კიამსარი (ბერძნ. Kyaxáres. ძვ. სპარს.
უვ ახ შ ტ რ ა), მიდიის მეფე ძვ. წ. 625/624—
—585/584. მის დროს მიდია წინა აზიის
ძლიერი სახელმწიფო გახდა. პ-მ ბოლო
მოულო სკვითების ბატონობას წინა აზიის
ჩრდ. ნაწილში, 616—605 მოკავშირე ბაბი-
ლონთან ერთად გაანადგურა ასურეთი, შე-
მოიერთა მანისა და ურარტუს ტერიტორი-
ები, ხოლო 590—585—მცირე აზიის აღმ.
ნაწილი.

კიანსტა, ქალაქი ბურ. ასსრ-ში, სსრკ-
მონღ. ცრ სახელმწ. საზღვართან. კიანსტის
რ-ნის ცენტრი. რკინიგზის სადგ. ნაუშვი-
დან 35 კმ. საავტ. გზით უკავშირდება
ულან-უდეს (234 კმ). სართავ-სატრიკოტა-
ფო ფ-კა, კვების მრეწვ. საწარმოები. სამედ.
სასწავლებელი. ვ. ობრუჩევის სახ. მხარეთ-
მცოდნეობის მუზეუმი, სუბე-ბატორის მუ-
ზეუმი. XIX ს-ში პ-ში აგებულა კლასი-
ციზმის სტილის რამდენიმე შენობა — სა-
მების ტაძარი (1807—17), აღდგომის ეკ-
ლესია (1838), ქარვასლა (XIX ს. შუა
წლები). საბჭ. პერიოდში გაიშალა ტი-
პობრივი საცხოვრ. სახლების მშენებლობა.
დაჯილდოებულია სუბე-ბატორის ორდენით
(1973).

კიბალნიკოვი ალექსანდრე პავლეს ძე
[დ. 9(22). VIII. 1912, სოფ. ორენოვო,
ახლანდ. ვოლგოგრადის ოლქი], რუსი
საბჭ. მოქანდაკე. სსრკ სახ. მხატვარი
(1963), სსრკ სახმატვრო აკად. ნ. წ. (1954).
სკკპ წევრი 1963-იდან. რსფსრ მხატვარ-
თა კავშირის თავ-რე (1963—66). პ. მო-
ნუმენტალისტი და პორტრეტისტი. ნამუ-
შევრები: პორტრეტები — ნ. ჩერნიშევსკისა
(ბრინჯაო, 1948; სსრკ სახელმწ. პრემია,
1949), ი. სტალინისა (თაბაშირი, 1950;
სსრკ სახელმწ. პრემია, 1951), გ. მაიაკოვსკი-
სა (ბრინჯაო, 1954), პ. ტრეტიაკოვის(მარ-
მარილო, 1962) — ყველა ტრეტიაკოვის
გალერეა, მოსკოვი; ძეგლები: ნ. ჩერნი-
შევსკისა სარატოვში (ბრინჯაო, გრანიტი,
გაიხსნა 1953), ვ. მაიაკოვსკისა მოსკოვში
(ბრინჯაო, გრანიტი, გაიხსნა 1958, ლე-
ნინური პრემია, 1959) და სხვ. დაჯილდო-
ებულია შრომის წითელი დროშის ორდენ-
ითა და მედლებით.

კიბალნიკი ნიკოლოზ ივანეს ძე [19 (31).
X. 1853, ქ. კოროპი, ახლანდ. ჩერნიგოვის
ოლქი, — 3 (15). IV. 1881, პეტერბურგი],
რუსი რევოლუციონერი, გამოგონებელი.
მღვდლის ოჯახიდან იყო. სწავლობდა ჯერ
პეტერბ. საინჟინრო ინ-ტში, შემდეგ სამედ.-
ქირურგ. აკადემიაში. 1875—78 დააპატიმრეს
რევ. პროპაგანდისათვის. 1879 მაის-ივნის-
ში შედიოდა ჯგუფში „თავისუფლება ან
სიკვდილი“, რ-იც „შემილა ი ვოლიას“
ორგანიზაციაში შეიქმნა. შემდეგ გახდა
„ნაროდნია ვოლიას“ აღმასკომის აგენ-
ტი. ხელმძღვანელობდა ფეთქებად ნივთიერ-
ებათა ლაბორატორიას და მონაწილეობ-
და ალექსანდრე II-ზე თავდასხმაში. 1881
წ. 1 მარტის საქმესთან დაკავშირებით და-
აპატიმრეს და ა. ფელიაბოვთან, ს. პეროვს-



დ. კვიციანიძე.



კვლიაჰი: ა — ყვავილი; ბ — ნაყოფი.



კვრინახი: ა — ნაყოფიანი ტოტი; ბ — ყვავილებიანი ტოტი.

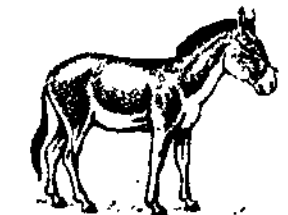

კიანგი.



კიანეთი. ერთნაეიანი ეკლესია. X ს.



ა. კიბალნიკოვი.

კაიასა და სხვებთან ერთად ჩამოახრჩვეს. სიკვდილამდე რამდენიმე დღით ადრე დაამუშავა რევოლუციური საფრენი აპარატის ორიგინ. სახეობა. პ-ის სახელი ეწოდა მთვარის ერთ-ერთ კრატერს. სხვადასხვა ქალაქის (მ. შ. ქ. თბილისის) ქუჩებს.

პიპა, სოფელი აჭარის ასსრ ხელვაჩაურის რ-ში (აჭარისწყლის სოფსაბჭო), მდ. აჭარისწყლის მარჯვ. ნაპირზე. ზ. დ. 240 მ, ხელვაჩაურიდან 15 კმ, ბათუმიდან (უახლოესი რკინიგზის სადგ.) 25 კმ. აჭარისწყლის პარიზის კომუნის სახ. კოლ-ბა (მერაიეობა, მესიმინდობა). დაწყ. სკოლა. საშ. სკოლა (ინტერნატი) სოფ. აჭარისწყალში (1 კმ).

პიპაშვი, ფრიგიული რელიგიური პანთეონის უზენაესი ქალღმერთი, „ღვთაებათა და ღვთაებების ყოველი არსის დიდი ღვთა.“. პ-ს კულტი განასახიერებდა მკვდარი ბუნების აღორძინებასა და ცოცხალი არსების განაყოფიერებას. ფართოდ გავრცელებული იყო აზიაში და შეერწყა ბერძნ. რეას კულტს. მცირე აზიაში რომის გავლენის გაძლიერების შემდეგ პ-ს კულტი შემოიღეს რომშიც, სადაც იგი შეესისხლბოტრცა ადგილ. ქალღმერთის ოფსის კულტს. ელინისტურ და რომაულ ხანაში პ-ს თავიანთი ცენტრი მცირე აზიაში იყო გალატიის ქალაქი პესინუნტი. ნ. ბაზარაძე.

პიპარნეტიკა (ბერძნ. kybernetikē — მართვის ხელოვნება), მეცნიერება მართვის სისტემებში ინფორმაციის მიღების, გადაცემის, გადამუშავებისა და შენახვის ზოგადი კანონზომიერების შესახებ. მართვის პროცესები განიხილება ტექ., ბიოლ., ადმ. და სოც. სისტემებში. რთული მართვადი სისტემის მაგალითებია ცოცხალი ორგანიზმების ნერვული სისტემა და ადამიანთა საზ-ბაში მართვის სხვადასხვა ტიპის სისტემები.

ტერმ. „პ.“ ძვ. ბერძნების შემდეგ პირველად (1834) გამოიყენა ფრანგმა მეცნიერმა ა. ამპერმა ადამიანთა საზ-ბაში მართვის მეცნიერების გამოსახატავად. ნ. ვინერმა პ. განსაზღვრა როგორც „მეცნიერება მართვისა და კავშირის შესახებ ცოცხალ ორგანიზმებსა და მანქანებში“.

პ-ის კვლევის ძირითადი ობიექტია ე. წ. კიბერნეტიკული სისტემები. ზოგად (ან თეორიულ) პ-ში ამგვარ სისტემებს განიხილვენ აბსტრაქტულად, მისი რეალური ფიზ. ბუნების გარეშე. აბსტრაქტული მიდგომა საშუალებას იძლევა განხილულ იქნეს სხვადასხვა ბუნების სისტემები (ტექ., ბიოლ. და სოციალური). ყოველგვარი კიბერნ. სისტემის შესწავლისას ძირითადი ყურადღება გადატანილია მისი შემადგენელი ელემენტების ინფორმაციული წარმოდგენის, მ. შ. ინფორმაციული ურთიერთმოქმედებისა და მთლიანად სისტემაში მართვის პროცესის განხორციელების საკითხებზე.

მართვის სისტემის ფუნქციონირების ზოგადი სქემა შეიძლება წარმოვიდგინოთ იმ სახით, როგორც ის ნახაზზეა.

მართვის სისტემის ფუნქციონირებისას ხორციელდება ინფორმაციის ცირკულირება; მართვის სისტემიდან პირდაპირი კავშირის საშუალებით მართვად ობიექტებზე გადაიცემა ინფორმაცია, ხოლო უკუკავშირის საშუალებით ისეთი ინფორმაცია მიიღება, რ-იც მართვის სისტემას საშუალებას აძლევს კვლავ გამოიმუშაოს ობიექტზე გადასაცემი ინფორმაცია და ა. შ., ვიდრე არ დამთავრდება ობიექტის მართვის პროცესი.

მართვის სისტემის ძირითადი დანიშნულებაა უკუკავშირის გზებით მიღებული

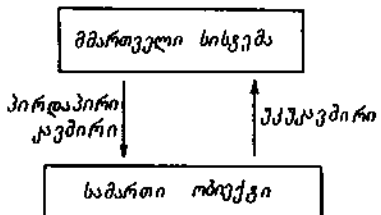

კიბერნეტიკა.

ინფორმაციის იმგვარი დამუშავება, და ისეთი მართვადი ზემოქმედების გამო-მუშავება, რ-ითაც შესაძლებელი იქნება მართვის მიზნის მიღწევა.

ინფორმაცია კიბერნ. მართვის სისტემაში მიმდინარე ყოველგვარი პროცესის შესახებ შეიძლება წარმოდგენილ იქნას უწყვეტად ან დისკრეტულად. უწყვეტი ინფორმაცია პროცესის პარამეტრების შესახებ წარმოდგენილია ამა თუ იმ ფიზ. სი-დიდით (დენის ძალა, შემობრუნების კუთხე და ა. შ.), რ-იც დროის უწყვეტი ფუნქციაა, დისკრეტული ინფორმაცია კი — ცალკეუ-ლი სიგნალების თანამიმდევრობით, რ-ებიც ერთმანეთისაგან გამოყოფილი არიან სასრული დროითი ან სივრცული ინტერ-ვალებით. ამასთან, განსხვავებული სიგ-ნალების რაოდენობა სასრულია, რაც სა-შუალებას იძლევა გავაიგიოთ ისინი რ-მელნივე ენის ალფაბეტთან ან ამა თუ იმ თვის სისტემაში წარმოდგენილ ციფრებ-თან. იმის გამო, რომ უწყვეტი ინფორმაცი-ის მიმღები, გადამცემი და წარმომქმნე-ლი რეალური სისტემები ხასიათდება შეზღუ-დულობით (მაგ., მგრძობიარობის შეზღუ-დულობით, რ-იც არ იძლევა საშუალებას გავარჩიოთ მცირედ განსხვავებული სიდი-დების ერთმანეთისაგან), ხშირ შემთხვე-ვაში მიზანშეწონილია უწყვეტი ინფორმა-ცია წარმოვიდგინოთ როგორც სიგნალების სასრული თანამიმდევრობა. ამგვარად, წარ-მოდგენილი ინფორმაციის უპირატესობამ დასაბამი მისცა შექმნილიყო დისკრეტული ინფორმაციის უნივერს. გარდამქმნელები — ელექტრონული გამომთვლელი მანქანები.

ისეთი სისტემების შესასწავლად, რ-ებიც უწყვეტი ინფორმაციის საშუალებით აიწერება, იყენებენ ჩვეულებრივ დი-ფერენც. განტოლებათა სისტემების თეო-რიას, ხოლო დისკრეტული სისტემებისათ-ვის — ალგორითმების თეორიასა და ავ-ტომატების თეორიას. კიბერნ. სისტემების აღწერისას დიდი გამოყენება პოვა კ. შე-ნონის მიერ ჩამოყალიბებულმა ინფორმა-ციის თეორიამ, რ-იც გამოსადეგია როგორც უწყვეტი, ისე დისკრეტული ინფორმაცი-ის შესასწავლად.

ელექტრონული გამომთვლელი მანქა-ნები ამუშავებს დისკრეტულ ინფორმა-ციას. მის შესასვლელსა და გამოსასვლელ-ზე ამგვარი ინფორმაცია შეიძლება წარ-მოადგენდეს ათობითი ციფრების, ასოების, სასვენი ნიშნებისა და სხვა სიმბოლოების ნებისმიერ თანამიმდევრობას. მანქანის ში-გნით ეს ინფორმაცია წარმოისახება სიგნა-ლების თანამიმდევრობით, რ-ებიც იღებენ ორ განსხვავებულ მნიშვნელობას, 0-ს ან 1-ს.

თანამედროვე ელექტრონული გამომთ-ველი მანქანების უნივერსალობის ოვი-სება საშუალებას იძლევა მოვახდინოთ ნე-ბისმიერი ინფორმაციული გარდაქმნის მო-დელირება, მ. შ. აზროვნების პროცესისაც.

ბუნების ცოცხალი და არაცოცხალი ობიექტების, როგორც ინფორმაციის გადა-მამუშავებლის განხილვა, მათი კიბერნ. მიდგომით შესწავლის საშუალებას იძლე-ვა. ამგვარი მიდგომა (ისე როგორც სხვა ფუნდამენტური მეცნიერების — მექან., ქიმ. და ა. შ. მიდგომის გამოყენებისას) მოთხ-ხოვს აბსტრაქტიზების გარკვეულ დონეს. მაგ., კიბერნ. მიდგომისას ტვინის, როგორც ნეირონების სისტემის შესწავლის დროს, საჭიროა უგულებელვყოთ ნეირონების ზო-მები, ფორმები, ქიმ. შედგენილობა და სხვ. ამ შემთხვევაში პ. იკვლევს ნეირონ-ების მდგომარეობას, მათ მიერ გამოიმუშა-ვებულ სიგნალებს, ადგენს კავშირებს ნეი-რონებს შორის და მათი მდგომარეობის ცვლილებათა კანონებს.

თანამედროვე პ. შედგება მრავალი დამოუკიდებელი სამეცნ. მიმართულები-საგან. პ-ის თეორ. საფუძველს შეადგენს ისეთი დარგები, როგორცაა ინფორმაციის თეორია, ავტომატებისა და ალგორითმე-ბის თეორია, სისტემების ზოგადი თეორია,

ობიექტურ პროცესთა თეორია, ოპერა-ციის გამოკვლევის თეორია, სახეთა გამოც-ნობის თეორია, ფორმალური ენების თეო-რია და სხვ.

პ. თავისი ძირითადი ობიექტის (კი-ბერნ. სისტემების) კვლევის დროს იყენებს პრინციპულად ერთმანეთისაგან განსხვავ-ებულ სამ მეთოდს. პირველი მეთოდის არსი ის არის, რომ საკვლევი ობიექტი აიწერება ამა თუ იმ აპარატის გამოყენებით (მაგ., განტოლებათა სისტემების საშუალებით) და დასკვნები მიიღება მათ. დედუქციის გზით (მაგ., შესაბამის განტოლებათა სის-ტემების ამოხსნით). მეორე მეთოდის გა-მოყენებისას ობიექტზე ჩატარებული ექსპ-ერიმენტების საფუძველზე დგინდება ამ ობიექტის ფუნქციონირების კანონზომიერ-ება. პ-მ შემოიღო სრულიად ახ. მეცნ. კვლევის მეთოდი — ექსპერიმენტის ან მათ. დამოდელება; ექსპერიმენტები ტარდება არა საკვლევი ობიექტის რეალურად არსე-ბულ ფიზ. მოდელზე, არამედ მისი აღ-წერით მიღებულ აბსტრ. ობიექტზე. ობი-ექტის აღწერილობას გარკვეულ მანქანურ პროგრამებთან ერთად, რ-თა საშუალებით ობიექტის მახასიათებლები ნებისმიერად იცვლება, ათავსებენ ელექტრონულ გამომ-თვლელ მანქანაში. ამის შემდეგ მანქანის საშუალებით საკვლევი ობიექტზე ატარებენ ყოველგვარ ექსპერიმენტს; შეისწავლიან მის ქცევას სხვადასხვა სიტუაციაში, ცვლი-ან ობიექტის აღწერილობის ამა თუ იმ ელემენტს და ა. შ.; მათ. ექსპერიმენტის გამოყენებით პ. შეისწავლის მრავალი ტიპის სისტემებს (ეკონ., ადმ., ბიოლ. და სხვა სახის სისტემები).

პ-ს უშუალოდ იყენებენ მართვის ავტო-მატიზებული სისტემების თეორიის დანუ-შავებისა და მათი პრაქტიკაში დანერგვის საქმეში. ელექტრონული გამომთვლელი მანქანებისა და პ-ის განვითარებამ შესაძ-ლებელი გახადა ობიექტური მართვის განხორციელება თვითორგანიზაციისა და თვითდასწავლის პრინციპების გამოყენე-ბით. ობიექტური სისტემების დაპროექტე-ბის თეორიასა და პრაქტიკას შეისწავლის პ-ის ქვედარგი — ტექ. პ.

სხვადასხვა სისტემაში ინფორმაციის მიმო-ქცევის, შენახვისა და გადამუშავების კანო-ზომიერების დადგენის საშუალებით პ-ში შეიძლო გახდეს დაწყებულიყო კვლევა სის-ტემათა ზოგადი თეორიის ჩამოსაყალიბებ-ლად. ამგვარი თეორია საშუალებას იძლევა ერთიან ენაზე აღწეროთ ისეთი რთული სისტემები, როგორცაა ადამიანები, მანქა-ნები, მათი ურთიერთქმედების პროდუქტე-ბი. კიბერნ. კვლევის შედეგებს იყენებენ ე. წ. ს ი ს ტ ე მ თ ე ქ ა შ ი, რ-ის მი-ზანია შეისწავლოს დიდი მასშტაბის (ეკონ. სოც., სოც.-ეკონ., სახელმწ. მნიშვნელო-ბის დიდი პროექტების) სისტემათა ობი-ექტური მართვის, დაგეგმვისა და პროგ-ნოზირების ამოცანები.

პ-ს ფართოდ იყენებენ ისეთ მეცნიერე-ბებში, სადაც კლასიკური მათემატიკა შეზ-ღუდულადაა გამოყენებული. მაგ., ბიოლო-გიაში, მედიცინაში, პედაგოგიაში, ენათ-მეცნიერებაში. პ-ის განვითარების დასა-წყისში ამ მეცნიერებათა პრობლემებს უშუ-ალოდ პ. შეისწავლიდა, ამიტომ მათ ეწო-დებოდა კიბერნ. ბიოლოგია, კიბერნ. პედა-გოგია და ა. შ.

საქართველოში პ-ის განვითარება იწყე-ბა 50-იანი წლებიდან. ვ. ჭავჭავაძის თა-ოსნობით საქ. სსრ მეცნ. აკად. ფიზ. ინ-ტთან 1957 შეიქმნა ფიზ. პ-ის ლაბორა-ტორია, ხოლო 1960 დაარსდა საქართვ. სსრ მეცნ. აკად. პ-ის ინ-ტი, რ-იც ამჟამად ერთ-ერთი მსხვილი სამეცნ. და-წესებულებაა სსრკ-ში.

სსრკ-ში თავდაპირველად პ-ისადმი უარყოფითი დამოკიდებულება იყო. ვინე-რისა და მისი მიმდევრების ზოგიერთ მცდარ ფილოს. შეხედულებათა გამო. 60-იანი წწ. დასაწყისიდან ჩამოყალიბდა სწორი შეხე-დულება პ-ის მეცნ. საფუძვლების შესახებ.

ტადრებში — საკურთხეველში მოწყობილი შეწირულებათა საცავი, სანაწილე. შემდეგ კ. უწოდეს საკურთხეველის მდიდრულად მორთულ, სვეტებზე დაყრდნობილ მთელ გადახურვას — ჩარდახს.

კიპორჩხალსახის ნისლეული, გალაქტიკური ნისლეული, რ-იც წარმოიქმნა 1054 შეახალი ვარსკვლავის ანთების შედეგად. მანძილი კ. ნ-მდე უდრის 1700 პს. დიამეტრი — 2 პს, აქვს ვლიფსოიდის ფორმა. ფართობდება 1000—1500 კმ/წმ სიჩქარით. აირის საერთო მასა 0,1 ჰზის მასის ტოლია, ბრწყინვალება 8,5 ვიზუალური ვარსკვლავიერი სიდიდე. ასხივებს ოპტ., რადიო- და რენტგენულ დიაპაზონებში. სინათლის ძლიერი პოლარიზაცია, რ-იც ნისლეულის ოპტ. გამოსხივების სინქროტრონული ბუნების მარჯვენებელია, აღმოაჩინეს 1953 მ. ვაშაკიძემ (აბასთუმანი) და ვ. დომბროვსკიმ (ლენინგრადი) ერთიმეორისაგან დამოუკიდებლად. კ. ნ-შია შეახალი ვარსკვლავის ანთების ნაშთი — მკრთალი ვარსკვლავი, ე. წ. პულსარი NP 0531, რ-იც 0,033 წმ პერიოდით ბრუნავს და იძლევა გამოსხივების ანთებებს ოპტ., რენტგენულ, რადიო- და გამა-დიაპაზონებში.

კიპოსნაირნი (Crustacea), უხერხემლო ცხოველების კლასი ფეხხახრების ტიპისა. მათი სხეულის სიგრძე მერყეობს მშ-ის რამდენიმე მეათედნიდან 80 სმ-მდე (მადაგასკარის მდინარის კიბო). კ-თა სხეული შედგება თავის, მკერდისა და მუცლისაგან (ხშირად თავი და მკერდი შერწყმულია და ქმნის თავ-მკერდს), თავზე 5 წვეილი კიდური აქვთ: 1. ანტენები (მათზე ხშირად გრძობის ორგანოებია), 2. ანტენულები (ზოგი ცურვის დროს იყენებს მათ), 3. საღებები ანუ მანდიბულები (საკვებს აქუცმაცებს), 4. I წვეილი ყბა ანუ პირველი მაქსილა და 5. II წვეილი ყბა ანუ მეორე მაქსილა. თავზე აქვთ წვეილი (ზოგჯერ კენტი) ფასეტური თვალი. სხეულის გვერდებზე აქვთ კიდურები, რ-ები თავისინი მოძრაობენ, ან 1—3 წვეილი ყბაფეხი, რ-ებიც საჭმლის დაჭერაში მონაწილეობს. მუცლის კიდურები მხოლოდ უმაღლეს კ-თ აქვთ და სუნთქვის, საკოპულაციო ორგანოების და სხვა ფუნქციას ასრულებენ. სხეული დაფარული აქვთ სხვადასხვა სისქის ქიტინოვანი საფარველით, რ-იც გარეგან ჩონჩხს ქმნის. კ-თა საჭმლის მომწელებელი სისტემა შედგება წინა, შუა და უკანა ნაწლავისაგან. იკვებებიან ცხოველური და მცენარეული საკვებით. კ. სხეულის ზედაპირით სუნთქავენ, ზოგი — ლაყურებით. ხმელეთის კ. კი — თავისებური აღნაგობის ფილტვებით. გამოიყოფი ორგანოები ნეფრიდიული ტიპისაა. სისხლის მიმოქცევის

სისტემა ღიაა. გული ზურგის მხარეზე მდებარე კუნთოვანი პარკია. გულის წინ, ხშირად უკანაც, თითო აორტაა. სისხლი უფერულია, იშვიათად წითელი. ნერვული სისტემა შედგება წვეილი ხანის: შედა კვანძის, ხანისირგვლივი რგოლისა და მუცლის ძეწვეისაგან. კ-თა უმრავლესობა ცალსქესიანია, ზოგი პერმაფროდიტია (იხ. პერმაფროდიტიზმი). უმაღლესებს ახასიათებთ სქესობრივი დიმორფიზმიც — დედელი ტანად მამალზე დიდია. უმრავლესობა წყლის ორგანიზმებია. ცხოვრობენ როგორც ზღვაში, ისე კონტინენტალურ წყალსატევებში, წყლის საზრქვეში — პელაგიალშიც და წყლის ფსკერზე — ბენტიალშიც. კ-თა ნაწილი წყალში ცურავს, ზოგი დაცოცავს, ხოლო რიგი სახეობები მიმაგრებულია რაიმეზე. კ-თა კლასი იყოფა 2 ქვეკლასად — უმაღლეს და უმაღლეს კ-ად, აერთიანებს 20000-მდე სახეობას. განაყოფიერებული კვერცხიდან იჩეკება ლარვა ნაუპლიუსი, რ-საც აქვს ოვალური დაუნაწვევრებელი სხეული, 3 წვეილი კიდური; შემდეგ უვითარდება პირის კიდურები და ყბები, ბოლოს — მკერდის კიდურები და თანდათანობით სხეული კიბოს ფორმას ღებულობს.

ზოგი კ. (კიბორჩხალა, მდინარის კიბო და სხვ.) ადამიანის საკვებად გამოიყენება. პლანქტონური კ-ით იკვებებიან თევზის ლიფსიტები და პლანქტონური თევზები.

კიპოსნაირი მდგომარეობა, პათოლოგიური ცვლილებები, რ-ებიც წინ უსწრებს კიბოს. ყველაზე ადრე დადგინეს კანის კიბოს კ. მ., რ-იც კლინიკურადაც ადვილი გამოსაცნობია. უფრო გვიან აღწერეს ქვედა ტუჩის, სარძევე ჯირკვლის, კუჭისა და სხვ. ორგანოების კ. მ. განარჩევენ კანის, ლორწოვანი გარსისა და ჯირკვლოვანი ორგანოების კ. მ.-ს. კანის ობლივატური კ. მ. თითქმის ყოველთვის კიბოდ გადაიქცევა, ხოლო კანის ფაკულტატური კ. მ. შეიძლება გადაიზარდოს კიბოდ. კლინიკურად ობლივატური კ. მ.-ს წინა ნაწლავის პოლიპოზი (მეტიკვიდრული ხასიათის), კანის პიგმენტური ქსეროდერმა და ბროუნის დერმატოზი. ლორწოვან გარსზე, რ-ითაც ამოფენილია საჭმლის მომწელებელი ტრაქტი პირის ღრუდან სწორ ნაწლავამდე და შარდსასქესო ორგანოები, განარჩევენ შემდეგ კ. მ.-ს: ლეგვოპლაკიას, პოლიპს, პაპილომას, ქრონ. წყლულს, საშვილოსნოს ყელის ეროზიას და ქრონ. ანთებით პროცესს. ჯირკვლოვანი ორგანოების კ. მ.-ს შეიძლება მიეკუთვნოს ადენომა, ცისტური მასტოპათია და დამატებითი რუდიმენტული ორგანოები. *კ. მადინი.*

კიბორჩხალი ადოლფის ძე [8. (21). II. 1906, ვოზნენსკი, ახლანდ. ნიკოლაევის ოლქი, უკრ. სსრ, — 16. VII მოსკოვი], რუსი საბჭ. გრაფიკოსი და ფერმწერი. სსრკ საბ. მხატვარი (1967), სსრკ სამხატვრო აკად. ნ. წ. (1962). სწავლობდა ოფსაში, სახვითი ხელოვნ. ინ-ტში (1922—25) და ლენინგრადში, სამხატვრო აკადემიაში (1925—27). „ანალიტიკური ხელოვნების ოსტატების“ ჯგუფის წევრი (პ. ფილონოვის სახელოსნო; 1926—30). ასწავლის ვ. სურიკოვის სახ. სამხატვრო ინ-ტში, მოსკოვში (1953-იდან; 1954-იდან პროფესორი). კ-ის ილუსტრაციებისა და დაზგურ ნახატებს ახასიათებს ინსტ. დამაჯერებლობა და სახეთა ფსიქოლ. სისრულე. ნამუშევრები: რ. როლანის „კოლა ბრუნიონის“ (1934—36), შ. დე კოსტერის „ლეგენდა ულანშიკეზე“ (1937—38), ნ. გოგოლის „ტარას ბუბლას“ (1943—45) ილუსტრაციები (ყველა შავი და ფერადი ავტოლითოგრაფია), ნახატების სერია — „ლენინი 1917 წელს“ (ნახშირი, 1946—47, ვ. ი. ლენინის ცენტრ. მუზეუმი, მოსკოვი) და სხვ. დაჯილდოებულია 2 შრომის წითელი დროშის ორდენითა და მედლებით.

ლიტ.: Х а л а м и н с к и й Ю., Е. Кни-бры, М., 1970.

კიბალი (Kigali), რუანდის დედაქალაქი. პავა ეკვატორული მუსონურია, მშრალი სეზონი გრძელდება ივნისიდან სექტ-მდე. საშ. თვიური ტემპ-რები 20-იდან 21°C-მდე, ნალექები 1000 მმ-ზე მეტი წელიწადში. 40 ათ. მცხ. (1974). საავტ. გზით უკავშირდება ქ. ბუჟუმბურას (ბურუნდი). საავტო ცენტრი (ყავა, ტყავი, მსხვ. რქ საქონელი). ამუშავებენ ტყავს, ამზადებენ ფეხსაცმელს, ტანსაცმელს, თიხის ჭურჭელს, საოჯახო ნივთებს. საბნების ფ-კა. კ-ს მიდამოებში ყავის პლანტაციებია, იღებენ კალას. ქალაქის მახლობლად არის საერთაშ. მნიშვნელობის აეროდრომი.

კიგომა (Kigoma), ქალაქი დას. ტანზანიაში, კიგომის ოლქის ადმ. ცენტრი. 21,4 ათ. მცხ. (1967). ნავსადგური ტანზანიის ტბის ადმ. ნაპირზე. დარ-ეს-სალამ — კ-ის რკინიგზის ბოლო პუნქტი. ვაჭრობენ ბრინჯით, ბამბით, მცენარეული ზეთით. კ-ის მახლობლად არის გომბეს რეზერვაცია (შემპანზეს, კამერისა და სხვ. დაცვა). ხის დასამუშ., ლითონდასამუშ. და კვების მრეწვ. საწარმოები.

კილანავი, ხატაელები, მონღოლური ჯგუფის ტომები, რ-ებიც უძველეს დროს მომთაბარეობდნენ ახლანდელი შიგა მონღოლეთისა და მონღ. სრ ტერიტორიაზე. ცნობილი არიან IV ს-იდან. 907 ტომის ბელადმა ილა-აბუგიმ თავი კ-ის იმპერატორად გამოაცხადა, დაიმორჩილა მეზობელი ტომები, გააფართოვა თავისი იმპერია დას-ით და ჩრდ-ით, ხოლო 926 აღმ-ში დაიპყრო ბოხაის სამეფო. 947 სახელმწიფოს დაერქვა დიდი ლიაო, 983 — კილანების დიდი სახელმწიფო, ხოლო 1066 — კვლავ დიდი ლიაო. ლიაოს სახელმწიფო ერთ-ერთი უძლიერესი იყო აღმ. აზიაში. 1005-იდან მას ჩინეთი უხდიდა ყოველწლიურ ხარკს. ლიაოს სახელმწიფო 1125 გაანადგურეს ჯურჯენებმა. კ-ის ნაწილი გადასახლდა დას-ით, შუა აზიაში (ყარაკი-დანები, ყარახატაელები).

კილვანის, მყინვარი აღმ. კავკასიონზე. კიდეგანის ქედის აღმ. კალთაზე. ასაზრდოებს მდ. ახიელისწყალს (ასის მარცხ. შენაკადი). კარული ტიპისაა. ფართ. 0,65 კმ². ფირნის ხაზი გადის 3490 მ სიმაღლეზე. მყინვარი უკან იხევს წელიწადში საშ. 6,5 მ-ით. 1890—1975 წლებში მყინვარის ფართ. 0,6 კმ²-ით შემცირდა.

კილვანისმაღალი, კიდეგანის ქედის უმაღლესი მწვერვალი, მდ-ების ახიელისწყლის, შანისა და ხანკოლის სათავეებში, საჯიხვისღელისა და სახარისღელის უღელტეხილებს შორის. სიმაღლე 4275 მ. აგებულია იურულთი თიხაფიქლებით. დას. და აღმ. კალთებზე მყინვარებია. სასიანოდება მთა-მდელოსა და გლაციალურ-ნივალური ლანდშაფტით. კ-ზე პირველად ავიდნენ 1936, მეორედ — 1943 ალიოშა ჯაფარიძის ხელმძღვანელობით.

კილვანის ქალი, აღმ. კავკასიონის მთავარი ქედის ჩრდილო ტოტი, საქ. სსრ დუშეთის რ-ნისა და ჩაჩნ.-ინგ. ასსრ საზღვარზე, მდ-ების ასისა და არშის წყალგამყოფი. უმაღლესი მწვ. — კიდეგანისმაღალი (4275 მ), სხვა მწვერვალებია: გველისმთა, სახარისმაღალი, ჭიმლისმაღალი, ვაჟა-ფშაველას მწვ., თათელისმაღალი, მარტინისმთა და სხვ. მნიშვნელოვანი უღელტეხილებია: არხოტისთავისღელე, სახარისღელე, საჯიხვისღელე და სალაშქროსღელე. აგებულია იურული თიხაფიქლებით. ორივე კალთაზე ჩამოწოლილია მყინვარები. ახასიანობის მთა-მდელოსა და გლაციალურ-ნივალური ლანდშაფტი.

კილვანა, სოფელი მდ. ნერლზე, ქ. სუზდალიდან (რუსურ ვლადიმირის ოლქი) 4 კმ-ზე. შემონახულია XII—XVIII სს, ხუროთმოძღვრული ანსამბლი, რ-შიც შედის: ვლადიმირ-სუსლდალის ხუროთმოძღვრების ადრინდ. ძეგლი, პირველი თეთრი

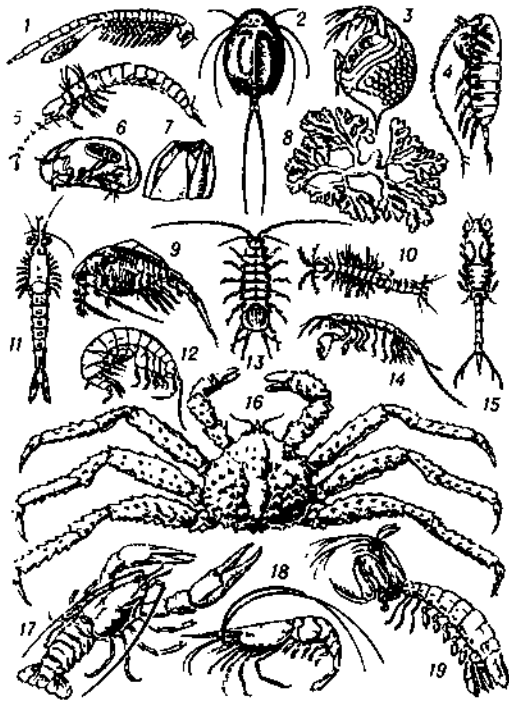

კიბოსნაირნი: 1—ლაყურფეხიანი (Branchinecta paludosa), სიგრძე 24 მმ; 2—ფარინა (Apus canceriformis), ფარის სიგრძე 7,5 სმ-მდე; 3—დაფნა (Daphnia magna), 3 მმ; 4—კალანუსი (Calanus finmarchicus), 5,5 მმ-მდე; 5—Derocheilocaris typicus, 0,5 მმ-მდე; 6—Candona candida, ნიკარის სიგრძე 1,2 მმ; 7—ზღვის რკო (Balanus hammeri), სიმაღლე 9 სმ-მდე; 8—Dendrogastrer dichotomus, ტოტების შილი 8 სმ-მდე; 9—Nebalia bipes, 1 სმ; 10—Bathynella natans, 1 მმ-მდე; 11—Mysis oculata, 4 მმ-მდე; 12—ტბის გვერტულა (Gammarus lacustris), 2 სმ-მდე; 13—ახელუსი, წყლის ვირიკა (Asellus aquaticus), 20 მმ-მდე; 14—Apseudes spinosus, 15 მმ-მდე; 15—Diastylis rathkei, 2 სმ-მდე; 16—Paralithodes camtschatica, ჯაგშნის სიგრძე 25 სმ-მდე; 17—მდინარის კიბო (Astacus leptodactylus), 25 სმ; 18—გარნელი (Pandalus borealis), 15 სმ-მდე; 19—კიბო-მკვედრელა (Squilla mantis), 20 სმ-მდე.

ე. კიბრიკი. „დედოფალა“. ილუსტრაცია რ. როლანის მოთხრობისათვის „კოლა ბრუნიონი“. ავტო-ლითოგრაფია. 1934—36.

ე. კიბრიკი.



ქვის ნაგებობა ჩრდ.-აღმ.-რუსეთში—ბორისისა და გლეხის ეკლესია (1152, გადაკეთებულია XVIII ს-ში, ფრესკები XII ს.), სამაფსილიანი, კუბისებრი, ერთგუმბათიანი ტაძარი. რ-იც ენათესავება ნოვგოროდისა და ფსკოვის ციხესიმაგრის ტიპის ნაგებობებს, აგრეთვე სუზდალის ხუროთმოძღვრების ნიმუშები—წმინდა ჭიშკარი (XVII ს. დასასრული—XVIII ს. დასაწყისი), სტეფანეს ეკლესია—(1780), კარვისებრი სამრეკლო (XVIII ს.).

კილი (Kid) ტომას (6. XI. 1558, ლონდონი, — დაახლ. 30. XII. 1594, იქვე), ინგლისელი დრამატურგი; ვარაუდობენ, რომ მასზე გავლენა მოახდინა ჯ. ლილიმ. პ. მარლოს თანამოაზრე უნდა ყოფილიყო და ათეოზმის ქადაგებისათვის ციხეშიც მჯდარა. ცნობილია პ-ის პიესა „ესპანური ტრაგედია“ (დაახლ. 1587 ან 1588), რ-საც 1592 დაურთო ერთგვარი პროლოგი „ბერონიმოს პირველი ნაწილი“ (გამოქვეყნდა 1605). პ-ს მიაკუთვნებენ აგრეთვე ტრაგედიებს „სოლიმან და პერსიდა“ (დაახლ. 1588, გამოქვეყნდა 1592) და „ჰამლეტი“ ანდა „ჰამლეტის შურისძიება“. ეს უკანასკნელი შესაძლებელია შექსპირმა გამოიყენა.

კილული სისტემა და კონსტრუქციები, სამშენებლო კონსტრუქციები, რ-თა ძირითადი მზიდი ელემენტები მხოლოდ გაჭიმვაზე მუშაობს. მათი ნაკლია განმბრუნენი ძალების წარმოქმნა (იხ. განმბრუნენი სისტემა) და დიდი დეფორმირებადობა ადგილ. დატვირთვის ქვეშ. განმბრუნენი ძალების გადასაცემად აკეთებენ ანკერულ სამორეკლებს ან ე. წ. კონსტრუქციულ კონსტრუქციებს, ხოლო დეფორმირებადობას ამცირებენ მასტაბილიზებული ელემენტებით (საჭიმარი, ირიბანა და სხვ.). წრფივი ელემენტებისაგან (ვანტებისაგან) შედგენილ გეომეტრიულად უსტევილ პ. ს. ღა პ-ს განტორ კონსტრუქციებს უწოდებენ.

პ. ს. ღა პ. ორგანოა: ბრტყელი და სივრცული; ბ რ ტ ყ ე ლ ი ს უმარტივესი სახეობაა საყრდენებში ჩამაგრებული გვარლი, რ-ზეც ჩამოკიდებულია ადგილ. დატვირთვის მზიდი ელემენტები, ბრტყელი პ. ს. ღა პ-ს უმთავრესად იყენებენ კილულ ხიდებში, კილულ გადახურვებში, ბაგირგზებზე, მილსადენების საკიდ გადასასვლელებზე (ნახ. 1) და ა. შ. ს ი ვ რ ც უ ლ ს კ ი —ძირითადად დიდძალიანი საზ. და სამრეწვ. შენობების გადახურვაში, სივრცული პ. ს. ღა პ. მათი კონსტრ. გადაწყვეტის მიხედვით არის ერთსართულიანი, ორსართულიანი, უნაგირისებრი და სხვ.

ერთსართულიანი კილული გადახურვა წარმოადგენს პარალელური გვარლების სისტემას, ბადეებს ან მემბრანებს, რ-ებიც ქმნიან ცილინდრულ ან პარაბოლოიდურ ზედაპირებს. განივი დატვირთვა მზიდ ელემენტებს, ჩვეულებრივ, ფენილით გადაეცემა. კონსტრუქციის სიხისტან ზრდიან ფენილის წონის გადიდება, რაც ფენილის დამონოლითობით, რაც სისტემას კილულ გარსად აქცევს. როცა ფენილი მსუბუქია, ვანტურ საჭიმარებს უმატებენ (ნახ. 2). ო რ ს ა რ ტ ყ ე ლ ი ა ნ ი კ ი ღ უ ლ ი გ ა დ ა ხ უ რ ვ ა წინასწარ დამაბული სისტემა, რ-იც ამოზნექილობით მსწინააღმდეგო მხარეებზე მიმართული მრუდწირული სარტყლებისაგან შედგება. უ ნ ა გ ი რ ი ს ე ბ რ ი კ ი ღ უ ლ ი გ ა დ ა ხ უ რ ვ ა (ნახ. 3) ჩვეულებრივ შედგება ურთიერთგადაკვეთილი ჩაზნექილი და ამოზნექილი გვარლების სისტემებისაგან, რ-ებიც ბადეს ან გარსს ქმნიან. ასეთი კონსტრუქციების უმრავლესობა წინასწარ დამაბულია.

პ. ს. ღა პ-ის მონტაჟს ჩვეულებრივ უჭარბობდა (მსუბუქი ამწევი მექანიზმების მეშვეობით) აწყობენ, რაც აიაფებს მშენებლობას და ამცირებს მის ვადებს. ამ სახის კონსტრუქციები მსოფლიოში პირველად 1826 გამოიყენა ჩეხმა ინჟინერმა ფ.

შირმა, რ-მაც ააგო ამ ტიპის ნაგებობები ჩეხოსლ. რამდენიმე ქალაქში. სსრკ-სა და საზღვარგარეთ ამ სახის კონსტრუქციები ფართოდ გავრცელდა II მსოფლიო ომის შემდეგ. ამ თვალსაზრისით საყურადღებოა ლენინგრ. სპორტ. დარბაზის („საიუბილესი“), ტოკოსა და მიუნხენის ოლიმპიურ ნაგებობათა კილული გადახურვები. ო. სულაბერიძე.

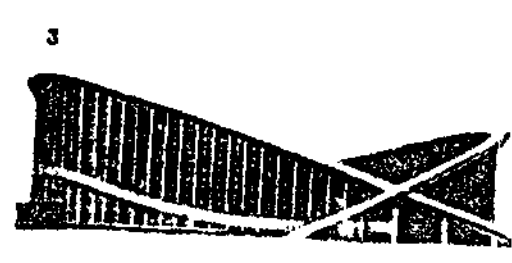
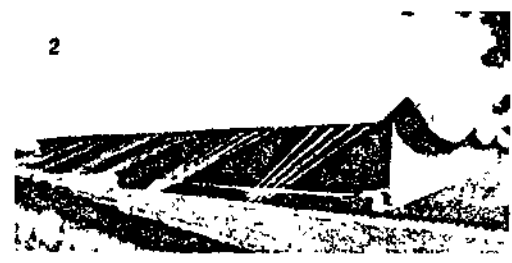

ზემოთ — საშალიანი საწყობის შენობა. გადახურვა კილულია. ქვემოთ — უნაგირისებრი ნაგებობის საერთო ხედი (როლი — არხა. აშშ). დახურვა კილულია.

კილურები, ცხოველებისა და ადამიანის სხეულის ნაწილი, რ-იც სივრცეში გადაადგილების (ლოკომოციის) ფუნქციას ასრულებს ან, მეორეულად, სხვა რამ ფუნქციას იძენს. სხვადასხვა ცხოველის პ. წარმოშობით განსხვავებულია, მაგრამ მსგავს ფუნქციებს ასრულებს (ანალოგიური ორგანოები). რგოლოვან ჭიებებსა და უხერხელოთა ზოგ სხვა ჯგუფებს სხეულის ყოველ სეგმენტზე აქვთ თითო წყვილი მოკლე ჯაგრებიანი გამოზარდი — ე. წ. პარაპოდები, რ-ითაც ისინი ცურავენ ან დაცოცავენ. ფხსასხრინანებს პარაპოდები გადაქცეულია აქვთ რთულ, მრავალსახსრიან ბერკეტებად (ფხებებად); თანაც სხეულის ნაწილებად (თავი, მკერდი, მუცელი) სეგმენტების გაერთიანების გამო ლოკომოტორულ ფუნქციას პ. ინარჩუნებს, ზოგი რედუცირდება, ზოგიც სხვა ფუნქციას იძენს.

უდაბლესი ქორდიანების ლარვებს, უქალოებს, წყლის ხერხემლიანების ჩანასახებსა და ლარვებს ზურგზე, მუცელზე და ზოგჯერ გვერდებზე კანის ურჩხილ და უკუნთო ნაოჭები აქვთ, რ-თაგან ხერხემლიანებს კენტი და წყვილი პ. უკითარდებათ. პ-ის ჩონჩხი ორგანო ელემენტს შეიცავს: პირველადს (ხრტილოვანი ან ხრტილის შემნაცვლებელი ძვლებისაგან შემდგარი) და მეორეულს (კანისეული ძვლები), რ-იც მხოლოდ თევზებს აქვთ განვითარებული. კენტი პ-ის მუსკულატურა სუსტია, წყვილისა კი — მეტ-ნაკლებად მძლავრი ან ანტიგონისტურ ჯგუფებად დიფერენცირებული (მომხრელები და გამშლენები, პრონატორები და სუპინატორები).

კენტი პ. მხოლოდ წყლის ხერხემლიანებს აქვთ (ზურგის, კუდის, კულქვება ფარელები); ლოკომოტორული მნიშვნელობა მართო კუდის ფარფლს აქვს, დანარჩენი კი ხელს უწყობს სხეულის ვერტ. მდებარეობის შენარჩუნებას და წინსვლის მოძრაობას. კენტი ფარფლებისმაგარი ნაწილები უჩნდებათ მეორეულად წყალში ვიდალულ ხმელეთის ცხოველებსაც (იქთიოზაურები, ვეშაპები და სხვ.).

წყვილი პ., რ-ებიც არა აქვთ მხოლოდ უებობებს (მრავალპირიანები და ამომწყვდარი ჯგუფები), უკავშირდებათ პ-ის სარტყლებს. თევზების წყვილი პ-ია მკერდისა და მუცლის ფარფლები, რ-ებიც საჭის როლს ასრულებენ. მათი განვითარების ხარისხი, მდებარეობა და აღნაგობა სხვადასხვა ეკოლოგიურ ჯგუფში სხვადასხვაა. ორგანოა დამსუბუქი და მტევან-ფარფლიანთა წყვილი პ. ესკერზე საცოცავ ორგანოებად იქცა. ასეთი ფარფლებიდან წარმოიქმნა ხმელეთის ხერხემლიანთა პ. ხმელეთის ხერხემლიანთა ერთ-ერთი სალოკომოციო ორგანოება. ყოველი მათგანი დიფერენცირებულია სტილოპოდიუმად (წინა კილურში — მხარი, უკანაში — ბარძაყი); ზევგაპოდიუმად (წინაში — წინამხარი, უკანაში — წვივი); ავტოპოდიუმად (წინაში — მტევანი, უკანაში — ტერფი), რ-იც თავის მხრივ იყოფა ბაზიპოდიუმად (წინაში — მავა, უკანაში — უკანა ტერფი) და აკროპოდიუმად (წინაში — ნები და თითები, უკანაში — წინა ტერფი და თითები). უმდაბლეს ფორმებს უფრო მძლავრად პ-ის დისტალური ნაწილები (მტევანი, ტერფი) აქვთ განვითარებული, უმაღლესებს — პროქსიმალური (განსაკუთრებით მხარი, ბარძაყი). ხმელეთის ხერხემლიანთა ძლიერი ადაპტაციური რადიაციისა და ლოკომოციის ხერხების დიდი მრავალფეროვნების გამო, პ-ის აგებულებაც უაღრესად მრავალგვარია (სავალი, სარბენი, სათხრელი, სატაცი, საფრენი, საცურავი პ.). პ. ხშირად ძლიერ გარდაქმნილია (მაგ., ფრინველების ფრთები, ვეშაპების ფარფლები), ხშირია აგრეთვე პ-ის ნაწილების მეტ-ნაკლები რედუქცია, ზოგჯერ კი არსებობს სრულიად უფხვო ფორმები და მთელი ჯგუფებიც კი (უფხვო ამფიბიები, უფხვო ხვლიკები, გველები), რ-ებიც (თევზების მსგავსად) ტანის მუსკულატურით მოძრაობენ. ხერხემლიანთა პ. კომპლექსური ორგანოების ოვალსაჩინო მაგალითია.

კილურების სარტყლი, ადამიანისა და ხერხემლიანი ცხოველების ჩონჩხის ნაწილი, რ-ითაც წყვილი კილური ტანის ჩონჩხს უკავშირდება და რ-საც კილურების მამოძრავებელი კუნთები ემაგრება. პ. ს. ორია: წინა (ადამიანის — ზედა) ანუ მხრის და უკანა (ქვედა) ანუ მენჯისა. პ. ს-ს აქვს 2 ნაწილი — ქვედა (წინა) და ზედა (უკანა). მასში განასხვავებენ პირველად (ხრტილი ან ხრტილისეული ძვლები) და მეორეულ (კანისეული ძვლები) ელემენტებს.

მ ხ რ ი ს ს ა რ ტ ყ ე ლ შ ი პირველადი ელემენტებიდან ყველაზე ხშირია კ ო რ ა კ ო დ ი და პ რ ო კ ო რ ა კ ო დ ი (ქვემოთ) და ბ ე ტ ი ს ძ ვ ა ო დ ი (ზემოთ); მეორეული ელემენტებიდან კ ი ლ ა ვ ი წ ი (ქვემოთ) და კ ლ ე ი თ რ უ შ ი (ზემოთ). მათი შეერთების ადგილზე კილურის მისამაგრებლად სასახრე ზედაპირია. თევზებს პირველადი ელემენტების სუსტად განვითარებული და ხშირად ხრტილოვანი აქვთ; მეორეული ელემენტები ბევრია და ზოგი მათგანი სარტყელს ქალასთან აკავშირებს. ხმელეთის ხერხემლიანების მხრის სარტყელში, პირიქით, პირველადი ელემენტებია კარგად განვითარებული. ძუძუმწოვრების გარდა ყველას აქვს კორაკოიდი და პროკორაკოიდი; მეორეულ ელემენტთაგან შერჩენილია ლავიწი, რ-იც ხშირად სახეცელილია (მაგ., ფრინველების „აქვაში“), ძუძუმწოვრების ზოგ ჯგუფს კი (მტაცებლები, ჩლიქოსნები) სულაც აღარა აქვთ. ხმელეთის ხერხემლიანთა მხრის სარტყელი მუცლის მხარეზე მიმაგრებულია მკერდის ძვალთან, რაც მას ნეკნების მეშვეობით ხერხემალს უკავშირებს.

მ ე ნ ჯ ი ს ს ა რ ტ ყ ე ლ შ ი მეორეული ელემენტები არ არის. თევზებს იგი თითქმის განუვითარებელი აქვთ და კუნთებში ჩაფლული ხრტილით ან ძვლითაა წარმოდგენილი. მისი შემდგომი განვითარება კილურების მეშვეობით გადაადგილება განაპირობა (ხმელეთის ხერხემლიანები, ნაწილობრივ ორგანოდამსუბუქი ანდა მტევან-ფარფლიანი თევზები). მეზუსტად მისი ბ ა ო ქ ე ნ ი ს , ს ა ჯ დ ო მ ი ს



კიდეშა. არქიტექტურული ანსამბლი. XII—XVIII სს. საერთო ხედი.

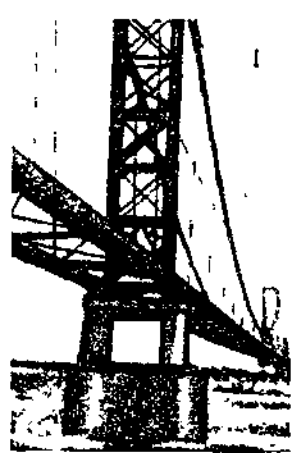

კილული სისტემები და კონსტრუქციები. მილსადენის საკიდი გადასასვლელი.

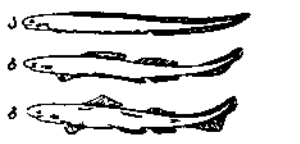

კილურები. კენტი და წყვილი ფარფლები განვითარების საში (ა, ბ, გ) თანამომდებელი სტადია (სქემა).

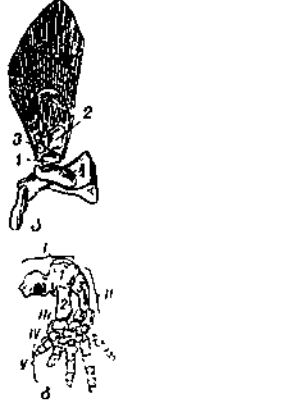

კილურის გარდაქმნა ხმელეთზე ცხოვრებასთან შეგუებისას: I — მტევან-ფარფლიანი თევზი; II — ხმელეთის უძველესი ხერხემლიანი — სტიგოფეხალი. I — მხარი; II — წინამხარი; III — მავის ძვლები; IV — ნების ძვლები; V — თითების ფალანგები.



კიევი, ვილუბეცკის სამონასტრო ანსამბლი. XI-XVIII სს

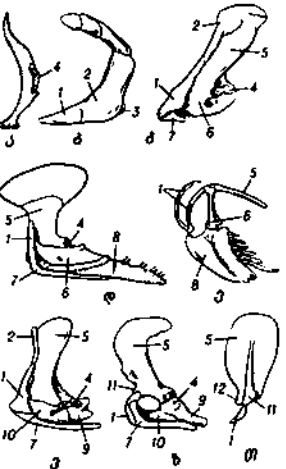

კიდურების სარტყლები. ხერხემლიანთა მხრის სარტყელი (ხედი მარცხნიდან): ა-ზვიგენი; ბ-მტევანფარფლიანი თევზი; გ-პრიმიტიული ამფიბია; დ-პატერია; ე-ფრინველი; ვ-მხეცინარი ქვეწარმავალი (პელიკოზაერი); ზ-კლოაკიანი მუშუმწოვარი (ინფინსკარტა); თ-პლაკენტიანი მუშუმწოვარი. 1-ლავიწი; 2-კლვიტორუმი; 3-სკაპულოკორაკოიდი; 4-სასახსრე ფოსო; 5-ბეჭი; 6-კორაკოიდი; 7-ლავიფთაშორისი; 8-მეგრდის ძვალი; 9-უკანა კორაკოიდი; 10-წინა კორაკოიდი; 11-აკრომიონის მორჩი; 12-კორაკოიდის მორჩი.

კიევი, კულტურის სასახლე „უკრაინა“. 1970 არქიტექტორები ე. მარინჩენკო, ი. ვაინერი, პ. ფილიცკი, ინჟინრები პ. ბულავესკი, ე. სიდორჩენკო.

(ქვემოთ) და თ ე ძ ო ს (ზემოთ) ძელები, რ-თა შეერთების ადგილზე ღრმა ტაბუზის, ბუღუა, ბარძაყის შესასახსრებლად (მუშუმწოვრებსა და ადამიანს აქ პატარა ტაბუზის ძვალი აქვთ ჩართული, თანაც ყველა ძვალი შერწყმულია დიდ უ ს ა ხ ე ლ ო ძელებად). თედოს ძელით მენჯი მიმაგრებულია ხერხემალთან (1 ან მეტ გავის მაღასთან), რაც კიდურების საყრდენს ქმნის. მენჯის მარჯვ. და მარცხ. ნახევარი წინ შეერთებულია ბოქვების სიმფიზად (დიდი, მკერფინაჭუჭიანი კვერცხისმდებელი ფრინველებისა და ზოგი ნამარხი ქვეწარმავლის მენჯი წინ ღიაა). უფრო ან წყალში მცხოვრებ ფორმებს კ. ს. მეტ-ნაკლებად რედუცირებული აქვთ. ადამიანის ვერტიკალურად დგომის გამო მის მენჯს შიგნეულობის საყრდენის ფუნქციაც აქვს შეძენილი.

ქიპაძი, უკრ. სსრ დედაქალაქი (1934-იდან). სსრ-ის ერთ-ერთი უდიდესი სამრეწველ. სამეცნ. და კულტ. ცენტრი. კიევის ოლქის ცენტრი. სარკინიგზო, საავტ. და საჰაერო გზების დიდი კვანძი. სამდ. ნავსადგური. გაშენებულია მდ. დნეპრის ორივე ნაპირზე. იანვ. საშ. ტემპ-რა -5,8°C, ივლ. 19,5°C. ქალაქის ფართ. 780 კმ² (1979). მოსახლ. რაოდენობით სსრ-ის მესამე ქალაქია (მოსკ. და ლენინგრ. შემდეგ). 2144 ათ. მცხ. (1979; 1897 წ. - 248 ათ., 1926 წ. - 514 ათ., 1939 წ. - 851 ათ., 1959 წ. - 1110 ათ., 1970 წ. - 1632 ათ.). კ. იყოფა 10 საქალაქო რ-ნად.

ისტორიული ნარკვევი. არქეოლ. მონაცემებით, კ-ის ტერიტორიაზე დასახლებულა ჯერ კიდევ პალეოლითის ხანაში არსებულა. ქალაქის სახელწოდებას უკავშირებენ მისი ლეგენდარული დამაარსებლის კიის სახელს. კ. დაარსდა VI-VII სს-ში როგორც ალმ. სლავური ტომის პოლიანების ცენტრი. რუს. მატიანეებში პირველად იხსენიება 860 წ. 882 კ. დაიპყრო მთავარმა ოლეგმა. ამ დროიდან 1132-მდე იგი კიევის რუსეთის ცენტრია. ამ პერიოდში აშენდა ძვ. რუს. ხუროთმოძღვრების შესანიშნავი ძეგლები: სოფიოს ტაძარი, კიევ-პეჩერის ლავრა და სხვ., შეიქმნა ძვ. რუს. სამართალი („რუსსკაია პრავდა“), განვითარდა ხელოსნობა. ფეოდ. დაქვემდებარების პროცესის შედეგად XII ს. 30-იანი წლებიდან კ-მა დაკარგა თავისი მნიშვნელობა. 1240 იგი მონღოლებმა აიღეს. 1362 შევიდა ლიტვის დიდი სამთავროს შემადგენლობაში. 1471 გახდა კიევის საეპეოქოს ცენტრი. 1569 ლუ-



ბლინის უნიით შევიდა პოლ. შემადგენლობაში. კ-ის მოსახლ. ბ. ხმელნიცკის ხელმძღვანელობით აქტიურად მონაწილეობდა უკრ. ხალხის 1648-54 განმათ. ბრძოლაში. 1654 კ. შევიდა რუს. შემადგენლობაში როგორც კიევის საეპეოქოს (1703-იდან გუბერნიის, 1781-იდან სამეფოსნაცვლოს. 1797-იდან გუბერნიის) ცენტრი. XVIII ს-ში აქ განდგა პირველი სამრეწველ. საწარმოები. 1820 კ-ში ჩატარდა დეკაბრისტების სამხრეთის საზოგადოების ყრილობები. 1845-47 მოქმედებდა კირილე-მეთოდეს ფარული საზ-ბა, რ-ის რევ. ფრთას ხელმძღვანელობდა ტ. შეჩენკო. 1879 მოხდა რკინიგზელთა პირველი გაფიცვა. 1889 ჩამოყალიბდა პირველი ს.-დ. წინა. ხოლო 1897 - „მუშათა კლასის განთავისუფლებისათვის ბრძოლის კავშირი“. 1905-07 რევ. დროს კ. იყო უკრაინაში რევ. მოძრაობის ერთ-ერთი ცენტრი. 1917 თებ. რევ. შემდეგ შექმნილ მუშათა დეპუტატების საბჭოში უმრავლესობა მოპოვდა მენშევიკებმა და ესერებმა. ერთდროულად ჩამოყალიბდა კონტრრევ. ცენტრ. რადა, მაგრამ იატაკქვეშეთიდან გამოსული რსდმპ (ბ) კიევის ორგანიზაცია სათავეში ჩაუდგა საბჭ. ხელისუფლების დამყარებისათვის ბრძოლას. 1917 წ. 29 ოქტ. (11 ნოემბ.) კ-ში დაიწყო მუშებისა და რევ. ჯარისკაცების აჯანყება, რ-იც მათი გამარჯვებით დასრულდა, მაგრამ ხელისუფლება ხელთ იგდო ცენტრ. რადამ. 1918 წ. 1 მარტს კ. დაიპყრეს გერმ. ოკუპანტებმა და შექმნეს გენ. პ. სკოროპადსკის მთავრობა. 1918 წ. 14 დეკ-იდან კ-ში პეტლიურა გაბატონდა. 1919 წ. 5 თებ. წითელმა არმიამ გაათავისუფლა ქალაქი. 1919 წ. 31 აგვ. კ. აიღეს დენიკინელებმა, 16 დეკ წითელმა არმიამ კვლავ გაათავისუფლა იგი. 1920 წ. 6 მაისს კ. დაიკავეს პოლ. ჯარებმა, რ-ებიც 12 ივნისს უკვე განდევნეს ქალაქიდან. კ. მშვიდობიან მშენებლობას შეუდგა და ომამდელი ხუთწლებების მანძილზე იგი მძლავრ სამრეწველ. და კულტ. ცენტრად გადაიქცა.

გერმ. ფაშისტთა ოკუპაციის (1941 წ. 20 სექტ. - 1943 წ. 6 ნოემბ.) დროს კ-ის მოსახლ. იატაკქვეშა პარტ. ორგანიზაციების ხელმძღვანელობით შეუპოვრად ებრძოდა დამპყრობლებს. 1943 წ. 6 ნოემბ. უკრ. I ფრონტის ჯარებმა გაათავისუფლეს ქალაქი. 1954 წ. 22 მაისს კ. ლენინის ორდენით დაჯილდოვდა 1961 გმირქალაქს მცირე ლენინის ორდენი გადაეცა, 1965 კი-მედალი „ოქროს ვარსკვლავი“. 1961 დაარსდა მედალი „კიევის დაცვისათვის“. **ეკონომიკა**. კ-ის ეკონ. განვითარებაზე დიდი გავლენა იქონია ხელსაყრელმა ვეოგრ. მეტეორებმა. საბჭ. ხელისუფლების წლებში კ. მრავალდარგობანი მრეწველ. უდიდესი ინდუსტრ. ცენტრი გახდა. ფაშისტთა მიერ 1941-43 მიყენებული უდიდესი ზარალის მიუხედავად უმოკლეს ვადაში აღდგა ქალაქის მრეწველობა, რ-შიც ახლა წამყვანია მანქანათმშ. და ლითონდამუშავება. მრეწველ. ამ დარგებიდან განვითარებულია რთული და ზუსტი, აგრეთვე სატრანსპ. მანქანათმშ., დაზღვის, სამშენებლო-სავაჭო მანქანების წარმოება, ხელსაწყოთმშენებლობა (ფოტო-კინო-რადიოაპარატურა, სხვადასხვა ზუსტი სა-ზომი ხელსაწყოები, გამოთვლითი ტექ. საშუალებანი და სხვ.), ელექტროტექ. და ქიმ. მანქანათმშ., კვების მრეწველ., ვაჭრობისა და საზ. კვებისათვის საჭირო, სამედ., სანიტ.-ტექ. და სხვა ტექნოლ. მოწყობილობის წარმოება. ქიმ. მრეწველ. წარმოდგენილია ქიმ. ბოჭკოს, ქიმ. ნაკეთობათა, ლაქ-საღებავების, პლასტმასების, რეზინის, საყოფაცხოვრებო ქიმიისა და სხვა ქ-ნებით. შექმნილია საშენ მასალათა და ხის დასამუშ. მრეწველ. საწარმოები. მნიშვნელოვან როლს ასრულებს მსუბუქი და კვების მრეწველობა. შექმნილია მძლავრი პოლიგრ. მრეწველობა. კ-ის მახლობლად, ჩრდ-ით, არის კიევის პესი (წყალსა-

ცავით). ქალაქი საწვავ არის იღებს ხარკოვის ოლქიდან და კარპატისპირეთიდან. კ-ის გარშემო შექმნილია საგარეუბნო ტიპის დიდი სას.სამ. ბაზა, რ-იც ქალაქს ამარაგებს ბოსტნეულით, კარტოფილითა და მეცხოველეობის პროდუქტებით. ფართოდაა გაშლილი საბინაო მშენებლობა. საბინაო ფონდი 26,1 მლნ. მ² (1974), მ. შ. უდიდესი ნაწილი აშენებულია 1946 შემდეგ. გაიზარდა ქალაქის ტერიტ., შეიქმნა ახ. საცხოვრ. მასივები, განსაკუთრებით დნეპრის მარცხ. სანაპიროზე, სადაც ამჟამად ცხოვრობს კ-ის მოსახლ. 1/4. მწვანე ნარგავების საერთო ფართობი 382,8 ათ. ჰა (1978), ბევრია პარკი და სკვერი. ქალაქის ტერიტ. 5,5 ათ. ჰა წყლის სივრცეს უჭირავს.

არქიტექტურა. X ს-ში კ. იყოფოდა ზედა (ძვ. კ.) და ქვედა (პოდოლი) ნაწილებად. XI ს-ში ზემო ქალაქის კომპოზიციურ ცენტრს სოფიოს ტაძარი წარმოადგენდა (1037; გადააკეთეს XVII ს-ში; ფრესკები და მოზაიკა XI ს.), ამ ხანებში აშენდა კიევ-პეჩერის ლავრის პირველი ნაგებობები. XII ს. მიეკუთვნება მაცხოვრის (1113-25; გადააკეთეს 1640-43; მოხატულობა XII ს. და 1644), კირილეს (XII ს. შუა წლები; გადააკეთა ი. გრიგოროვიჩ-ბარსკიმ XVIII ს-ში; მოხატულობა XII, XVII და XIX სს.) ეკლესიები; XVII ს-ში აშენდა ნიკოლა პრიტისკისა (1631) და ილიას (1692) ეკლესიები; XVII - XVIII სს-ში-უკრ. და რუს. ბაროკოს სტილის ნაგებობები: ვილუბეცკის მონასტრის გიორგის ეკლესია, სატრაპეზო (1696 - 1701) და სამრეკლო (1727-33); ანდრეას ეკლესია (1748-67, არქიტ. ბ. რასტრელი, ი. მიჩურინი; როკოკოს სტილის მოხატულობა ა. ანტონოვისა და სხვ.); სასახლეები. XIX ს. I ნახევარში აშენდა კლასიციზმის სტილის შენობები (ეკლესია-ორთონდა ასკოლდის საფლავზე, 1809-10, არქიტ. ა. მელენსკი; ლანაშენი, 1936). XIX ს. II ნახევარში კ. განაშენიანდა სტილიზებული და ელექტიური შენობებით: ვლადიმირის ტაძარი (1850-96; არქიტ. ვ. ბერეტი, პ. სპარო, ვ. ნიკოლაევი; მოხატულობა ვ. ვასნეცოვისა, ბ. ნესტეროვისა და სხვ.) და სხვ. დაიდგა მთავარ ვლადიმირის (ბრინჯაო, 1853, მოქანდაკეები ვ. დემუტ-მალინოვსკი, პ. კლოდტი, არქიტ. კ. ტონი), ბოგდან ხმელნიცკის (ბრინჯაო, გრანიტი, 1870-88, მოქანდაკე მ. მიკეინი) ძეგლები. 1938-40 შედგა კ-ის გენ. გეგმა. აშენდა მონუმ. საზ. და საცხოვრ. შენობები: უკრ. სსრ მინისტრთა საბჭო (1954-38, არქიტ. ი. ფომინი, პ. აბროსი-მოვი), უკრ. სსრ უმაღლესი საბჭო (1936-39, არქიტ. ვ. ზაბოლოტნი), ცენტრ. რესპ. სტადიონი (1936-46, არქიტ. მ. გრეჩინა); დაიდგა ტ. შეჩენკოს ძეგლი (ბრინჯაო, გრანიტი, 1938, მოქანდაკე მ. მანინი), არქიტ. ე. ლევისონი). სამამულო ომის წლებში ქალაქი ძლიერ დაინგრა. 1945-47 გენ. გეგმის მიხედვით შეიქმნა კრეშჩატკის ახ. არქიტ. ანსამბლი (1947-54, არქიტ. ა. ვლასოვი, ა. დობროვოლსკი და სხვ.). 1959-იდან განაშენიანდა ახ. საცხოვრ. მასივები. 1960-იდან ამუშავდა მეტროპოლიტენი (საგრძე 22,2 კმ, 1979). აშენდა სპორტის სასახლე (1958-60, არქიტ. მ. გრეჩინა, ა. ზავაროვი, ინჟ. ვ. რეპიანოვი), სასტუმრო „დნეპრი“ (1964, არქიტ. ვ. ელიზაროვი და სხვ.), აეროვაგზალი ბორისპოლში (1966, არქიტ. ა. დობროვოლსკი და სხვ.), კულტ. სასახლე „უკრაინა“ (1970, არქიტ. ე. მარინჩენკო, ი. ვაინერი, პ. ფილიცკი) და სხვ. ქალაქში დგას ვ. ი. ლენინის (გრანიტი, ლაბრადორი, 1946, მოქანდაკე ს. მერკუროვი), პუშკინის (ბრინჯაო, ლაბრადორიტი, 1962, მოქანდაკე ა. კოვალისკი) და სხვა ძეგლები; ობელისკი - დიდების პარკში (გრანიტი, 1957, არქიტ. ა. მილეცკი და სხვ.).

კულტურული მშენებლობა. კ-ში არის

მეცნიერებათა აკადემია უკრაინის სსრ-ისა და მისი ინ-ტები: კიბერნ., მექანიკის, ე. პატონის სახ. ელექტრომედიცინის, ლ. პი-სარჟევსკის სახ. ფიზ. ქიმიის, დ. ზაბოლო-ტინის სახ. მიკრობიოლ. და ვირუსოლოგიის, ეკონ., ისტ., ფილოს., სახელმწ. და სა-მართლის, ა.პოტებნიას სახ. ენათმეცნი-ერების, ტ. შევჩენკოს სახ. ლიტ-რის; უკრ. კომპარტიის ცკ-თან არსებული პარტიის ისტ. ინ-ტი. 1978/79 სასწ. წ. პ-ის 18 უმა-ღლეს სასწავლებელში ირიცხებოდა 146,5 ათ. სტუდენტი, 40 საშ. სპეც. სასწავლე-ბელში — 60,9 ათ. მოსწავლე, 302 ზოგად-საგანმან. სკოლაში—270,1 ათ., 38 პროფ-ტექ. სასწავლებელში — 26,2 ათ.; 669 სკოლამდელ დაწესებულებაში იყო 138,8 ათ. აღსაზრდელი.

1979 პ-ში მუშაობდა 1332 ბ-კა (66 მლნ. ათ. ც. წიგნი და ჟურნალი), მ. შ. უკრ. სსრ მეცნ. აკად. ბ-კა, სკკპ სახ. უკრ. სსრ სახელმწ. ბ-კა; 19 მუზეუმი, მ. შ. უკრ. სსრ ისტ. მუზეუმი, ვ. ი. ლენინის სახ. ცენტრ. მუზეუმი ფილიალი, ტ. შევჩენ-კოს სახ. ლიტ.-სამხატვრო მუზეუმი, კიე-პეტრის ისტ.-კულტ. ნაკრძალი და სხვ.; 12 თეატრი: ტ. შევჩენკოს სახ. ოპერისა და ბალეტის აკად. თეატრი, ი. ფრანკოს სახ. უკრ. დრამ. აკად. თეატრი, ლესია უკრა-ინკას სახ. რუს. დრამ. აკად. თეატრი, მო-ზარდ მაყურებელთა რესპ. თეატრი, თო-ჯინების თეატრი და სხვ. 94 საკლუბო და-წესებულება, 150 სტაციონარული კინო-დანადგარი, 12 პიონერთა და მოსწავლეთა სახლი და სასახლე, 59 სპორტსკოლა და სხვა სკოლისგარეშე დაწესებულება. პ-ში არის რესპ. გამომცემლობები „პოლიტიკი-დავი“ (პოლიტ. გამომცემლობა), „რადი-ანსკა უკრაინა“ („საბჭოთა უკრაინა“), „დნიპრო“, „ვესიოლკა“ და სხვ., რესპ. დეპეშათა სააგენტო, რადიო და სატელევი-ზიო ცენტრი (იხ. სტ. უკრაინის სსრ, თავი —ბეჭდვითი სიტყვა, რადიომაუწყებლობა და ტელევიზია). 1979 გამოდიოდა 14 რესპ. გაზეთი, საქალაქო საღამოს გაზეთი „ვე-ჩერნი კიევი“ („საღამოს კიევი“, 1927-იდან).

ჯანმრთელობის დაცვა, 1980-თვის პ-ში იყო 80 საავადმყოფო დაწესებულება, 159 ამბულ.-პოლიკლინიკა, 71 ქალთა და ბავშვთა კონსულტაცია და ამბულ., საავა-დმყოფო საწოლთა რაოდენობა—30,01 ათ. (140,2 საწოლი 10 ათ. მცხოვრებზე). მუშა-ობდა 17,03 ათ. ექიმი (79,5 ექიმი 10 ათ. მცხ-ზე). არის ექიმთა დახელოვნებისა და მრავალი სამეცნ.-კვლ. ინ-ტი. პ-ის მახ-ლობლად კლიმ. კურორტებია: ვორზელი, პუშჩა-ვოდიცა, ბოიარკა, ირპენი, კონჩა-ზასპა, სვიატოშინო; მრავალი სანატორი-უმი და დასასვენებელი სახლი.

ლიტ.: История Киева, т. 1—2, К., 1963—64; Шулькевич М. М., Киев. Историко-архитектурный очерк, К., 1968.

კიევის დრამატული თეატრი ი. ფრანკოს სახელობისა, კიე-ვის ი. ფრანკოს სახელობის ლენინის ორდენის სახელობის დრამატული თეატრი. დაარსდა 1920; დადგმებიდან აღსანიშნავია („ივანე გუ-სი“, „დიდი მიწისქვეშეთი“, შევჩენკოს პოემების მიხედვით), ი. ფრანკოს „დაკრ-ბალა“, ლ. უკრაინკას „ტყის სიმღერა“ (1948), ა. კორნეიჩუკის „მაკარ დუბრავა“ და „მახველის ჭალა“ (1950) (ორივე სპექ-ტაკლი დაჯილდოვდა სსრკ სახელმწ. პრე-მიით), ვ. ვიშნევსკის „ოპტიმისტური ტრა-გედია“ და სხვ.

60—70-იანი წწ. საუკეთესო დადგმებია კოლომიიცის „იმედის პლანეტა“ და „ცის-ფერი ირმები“, კორნეიჩუკის „ხსოვნა გუ-ლისა“, ლესია უკრაინკას „კასანდრა“. ბოგუსლავსკის „კრაკოველები და მთიე-ლები“ და სხვ. სხვადასხვა წლებში თეატრ-ში მუშაობდნენ: სსრკ სახალხო არტისტი ბ. იურა, ა. ბურმა, ვ. დობროვოლსკი, მ. კრუმელნიცი, დ. მილიუტენკო, ი. შუმს-

კი; უკრ. სსრ სახ. არტისტი: ა. ბორისო-გლებსკაია, ბ. ნორდი, ვ. სკლიარენკო და სხვ. 1979 დასში არიან: სსრკ სახ. არტის-ტიები: ნ. უუცი, ა. ვიშინსკი, ვ. დალსკი, პ. კუმარენკო; ო. კუსენკო, ე. პონომარენ-კო; უკრ. სსრ სახ. არტისტი: კ. დაშენკო, მ. ზადნეპროვსკი, ნ. კოპერაჟინსკაია და სხვ. 1970 თეატრს სათავეში უდგას რე-ჟისორი უკრ. სსრ სახ. არტისტი ს. სმი-ანი. 1970 თეატრი დაჯილდოვდა ლენინის ორდენით და მიენიჭა აკად. თეატრის წო-დება. 1965—67 და 1969—70 ი. ფრანკოს სახ. აკად. თეატრის მთავარ რეჟისორად მუშაობდა სსრკ სახ. არტისტი დ. ალექსი-ძე. აქ მან დადგა სოფოკლეს „ანტიგონე“ (1965), კულიშის „პათეტიკური სონატა“ (1966), კორნეიჩუკის „ხსოვნა გულისა“ (1976) და სხვ.

1936 ფრანკოს სახ. თეატრი თბილისში იყო გასტროლებზე. **კიევის თავდაცვითი ოპარაცია 1941**, დიდი სამამულო ომის (1941—45) დროს სახმრ.-დას. ფრონტის ჯარების (სარდალი გენ.-პ. მ. კირპონოსი) ბრძოლები (11 ივლ.—26 სექტ.) ფაშისტურ არმიათა ჯგუ-ფის „სამხრეთის“ (სარდალი გენ.-ფელდმარ-შალი კ. რუნდშტედტი) ჯარების წინააღ-მდე კიევის დასაცავად. ფაშისტური გერმ. სარდლობას დანაშაულოვანი პირობა თავისი ჯარების მარცხ. ფრთის კიევთან გასვლით სახმრ.-აღმ-კენ შემობრუნებულიყო და საბჭ. ჯარებისათვის დნეპრზე გადასვლის სა-შუალება მოესპო. მოწინააღმდეგემ ნოვ-გოროდო-ვოლინსკის სახმრ.-ით გაარღვია საბჭ. ჯარების თავდაცვა და 11 ივლ. ნდ. ირპენზე გავიდა (15 კმ კიევის დას-ით). სახმრ.-დას. მიმართულების ჯარების მთა-ვარსარდლობამ (მთავარსარდალი საბჭ. კავშირის მარშალი ს. ბუდიონი, 13 სექტ-იდან ს. ტიმოშენკო) ფრონტის ჯარებს უბრძანა მე-5 და მე-6 არმიების შემხვედრ მიმართულებებზე კონტრდარტყმით აღედ-გინათ გარღვეული ფრონტი და გაენადგუ-რებინათ ფიტომირისა და კიევისკენ გაჭ-რილი მოწინააღმდეგის მოტორიზებული ნაწილები. 10—16 ივლ. მე-5 არმიის ნა-წილებმა კოროსტინის გამაგრებული რ-ნიდან კონტრდარტყმით უკუაგდეს მტრის 2 ქვეითი დივიზია. მე-5 და მე-6 არმიების აქტ. მოქმედებამ მიიზიდა მოწინააღმდე-გის მნიშვნელოვანი ძალები, რითაც სერი-

ოზული დახმარება გაუწიეს კიევის დამც-ველებს. გერმანელებმა შეწყვიტეს კიევი შეტევა და დაიწყეს მისი შემოღება 2 მი-მართულებით: გერმ. 1-ლი სატანკო ჯგუ-ფი სამხრ-კენ მობრუნდა, მე-6 არმიის ძი-რითადი ძალები კი კოროსტინის რ-ნი დაჯგუფდნენ. ივლ. ბოლოს მოწინააღმდე-გემ შეაფრთოვა მე-5 არმიის ჯარები და მე-6 არმია დნეპრის გადაღმა უკუაგდო, 10 აგვ. კი კიევის გარეუბანში შეიჭრა. შე-ტევაზე გადასულმა საბჭ. 37-ე არმიამ უკუ-აგდო მტერი და 16 აგვ-თვის თითქმის პირ-ვანდელი მდგომარეობა აღადგინა. კიევის ალების მეორე ცდაც მარცხით დამთავრდა. აგვ. შუა რიცხვებში ბრძოლა განახლდა. 8 აგვ. გერმ. მე-2 სატანკო ჯგუფმა და მე-2 არმიამ გომელს, ჩერნიგოვსა და სტარო-ლუბს ჩრდ-იდან შეუტიეს და მდ. დენაზე გავიდნენ. 9 სექტ. გერმ. ჯარების ჩრდ. დაჯგუფებამ ლუბნის მიმართულებით წა-მოიწყო შეტევა, 12 სექტ. ამავე მიმართუ-ლებით შეტევაზე გადავიდნენ გერმ. 1-ლი სატანკო ჯგუფი და მე-17 არმია. 15 სექტ. ისინი ლოხვიცის რ-ნი შეერთდნენ და გარემოცვაში მოაქციეს საბჭ. ჯარების მთელი კიევის დაჯგუფება (21-ე, მე-5, 37-ე და 26-ე არმიები). 19 სექტ. საბჭ. ჯა-რებმა კიევი დატოვეს და აღმ-კენ დაიწყეს უკანდახვევა. სახმრ.-დას. ფრონტის ჯარე-ბის დამარცხების შედეგად მტრის ხელში აღმოჩნდა თითქმის მთელი მარცხ. ნაპი-რის უკრაინა. პ. ო. ო-მ, მიუხედავად წა-რუმატებლობისა, ჩაფუშა ფაშისტური გერმ. სარდლობის სტრატეგიული გეგმა და 2 თვით შეაფერხა მოსკ. მიმართულე-ბით მათი შეტევა.

კიევის კინოსტუდია დოვჟენკოს სახელობისა, მხატვრული ფილმე-ბის სტუდია. დაარსდა 1928. თავდაპირ-ველად წარმოადგენდა სრულიად უკრაი-ნის ფოტო-კინოსამმართველოს განე-ბას. 1930 ეწოდა „უკრაინფილმი“, 1939-იდან— კიევის კინოსტუდია, 1957-იდან ატარებს ა. დოვჟენკოს სახელს. იხ. უკრაინის სსრ, კინო.

კიევის კონსერვატორია, დაარსდა 1913 რუსეთის მუსიკალური საზოგადოების კიე-ვის მუს. სასწავლებლის ბაზაზე (1923—28 არსებობდა როგორც მუს. ტექნიკუმი, 1928—33 — როგორც კიევის ნ. ლისენკოს სახ. მუს.-დრამ. ინ-ტის მუს. განყ-ბა). 1934-

კიევის თავდაცვითი ოპარაცია 1941

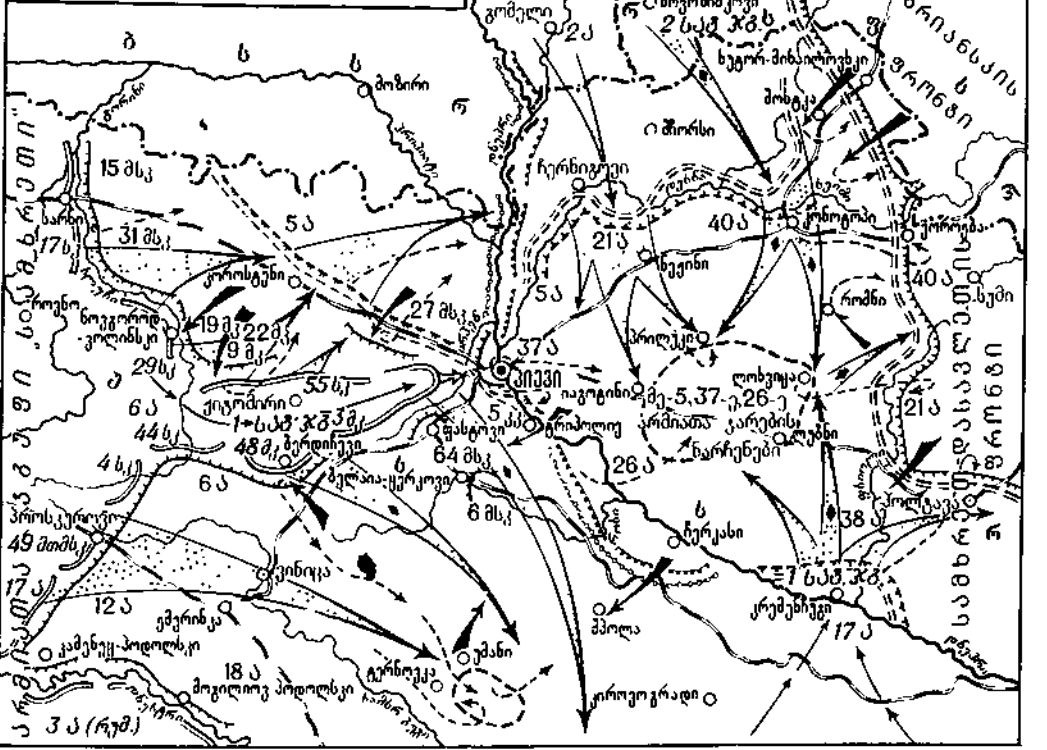

გერმანულ-ფაშისტთა და საბჭოთა ჯარების მდგომარეობა
 10 VII 30 VII 8.VIII 9.IX 26 IX
 გერმანულ-ფაშისტთა ჯარების ძირითადი დარტყმების მიმართულება
 საბჭოთა ჯარების კონტრდარტყმები და უკან დახვევა

იდან ეწოდა კიევის სახელმწ. კონსერვატორია. 1938 დაჯილდოვდა ლენინის ორდენით. 1940 მიენიჭა პ. ჩაიკოვსკის სახელი. პ. პაში არის საფორტეპიანო, ისტ. თეორ., საკომპოზიტორო, სადირიჟორო, საორგანო და ვოკალური ფაკულტეტი, სალამოსა და მოსამზადებელი განყების ასპირანტურა, 20 კათედრა, ასისტენტურა-სტაჟირება, საოპერო სტუდია, სკოლა-სტუდია, 6. ლისენკოს სახ. კაბინეტ-მუზეუმი, ფონოთეკა და სხვ. პ. პაში არის 230 ათ-ზე მეტი წიგნი. სწავლობს 800-ზე მეტი სტუდენტი, მუშაობს 200-ზე მეტი პედაგოგი (მათგან 22 მეცნ. დოქტორი, პროფესორი, 100-მდე დოცენტი და მეცნ. კანდიდატი, 4 სსრკ სახ. არტისტი, 8 უკრ. სსრ სახ. არტისტი). მისი აღზრდილები არიან: გ. ვერიოვკა, ზ. გაიდაი, გ. მაიბოროდა, პ. მაიბოროდა, ნ. რახლინი, ა. სვენიკოვი, დ. გნატოვი, ე. მიროშნიჩენკო, ლ. რუდენკო, პ. კარმალიუკი, ე. ტოლბა და სხვ.

კიევის ლესია უკრაინკას სახელობის თეატრი, რუსული აკადემიური დრამატული თეატრი უკრ. სსრ-ში. დაარსდა 1926. 1967-68 თეატრს ხელმძღვანელობდა სსრკ სახ. არტისტი დ. ალექსიძე. თეატრის საუკეთესო დადგმებია: ბ. ლაგერბიოვის „რდევვა“ (რეჟ. დ. ალექსიძე 1967), მ. გორკის „მზის შვილები“ (1937), ლ. ტოლსტოის „ცოცხალი ლეში“ (1940), ა. ოსტროვსკის „ზოჯჯერ ბრძენიც შეცდება“ (1969), ო. იოსელიანის „სანამ ურემი გადაბრუნდება“ (1972) და სხვ. დასში არიან (1979) სსრკ სახ. არტისტი ვ. დობროვოლსკი, უკრ. სსრ სახ. არტისტები: ე. ოპალოვა, ა. რეშეტნიკოვი და სხვ. 1941-იდან თეატრი ატარებს ლესია უკრაინკას სახელს. 1966 მიენიჭა აკად. თეატრ. წოდება. **კიევის ოლქი**, უკრ. სსრ ცენტრალურ და ჩრდ. ნაწილში. შეიქმნა 1932 წ. 27 თებ. ფართ. 28.9 ათ. კმ². მოსახლ. 4068 ათ. კაცი (1979; მ. შ. კიევში 2144 ათ.). ქალა-

ქის მოსახლ. 74%-ს შეადგენს. ცენტრი-ქ. კიევი. **ქ. ო.** მდებარეობს უმთავრესად დნეპრისპირა დაბლობის ფარგლებში; საზღვ. დას-ით დნეპრისპირა მაღლობია (სიმაღლე 273 მ-მდე), ჩრდ-ით-პოლესიე, სამხრ-ით - შერეული ტყე (დნეპრის მარჯვენა-ნაპირეთი) და ტყე-სტეპი (მარცხენა-ნაპირეთი). მთავარი მდინარეა დნეპრი, მისი შენაკადებია პრიპიატი, ტეტერევი, ირპენი, დესნა, ტრუბეჟი. ქ. კიევის მახლობლად მდ. დნეპრზე აგებულია კიევის წყალ-საცავი. ოლქში განვითარებულია მანქანათმშ. და ლითონდამუშავება (უმთავრესად კიევში), ქ-ნები: „კრასნი-ოკტიაბრი“, „ელექტროკონდენსატორი“, მაცივრების და სხვ. კვების (განსაკუთრებით შაქრის, სპირტის, ფქვილ-ბურღულის, ხილ-ბოსტნეულის, ხორცისა და რძის საწარმოები), მსუბუქი (ტრიკოტაჟის, საფეიქრო, სამკერვალო, ფეხსაცმლის) და ხის დასამუშ. (უმთავრესად ავეჯის) მრეწვ., საშენ მასალათა წარმოება. სოფ. მეურნ. სპეციალიზებულია მარცვლეულის (ხორბალი, ქერი, სიმინდი), ტექ. კულტურების (შაქრის ჭარხალი, სელი) წარმოებაზე. სახორცე-სარძეო მეცხოველეობა. მისდევენ მეზოცენტრობას და მეზალოობას. სანაოსნოა დნეპრი, დესნა, პრიპიატი. კიევის მახლობლად სანატორიუმები და დასასვენებელი სახლებია. ოლქი დაჯილდოებულია ლენინის ორდენით (1956).

კიევის ოპარტია 1920, სამოქალაქო ომის (1918-20) დროს, 1920 წ. 26 მაისი-16 ივნ. საბჭ. სამხრ.-დას. ფრონტის (სარდალი ა. ვგოროვი, რევოლუციური სამხედრო საბჭოს წევრები ი. სტალინი, რ. ბერ-ზინი) შეტევითი ოპერაცია უკრაინის ფრონტის (სარდალი გენ. ა. ლისტოვსკი) პოლოეთის არმიების წინააღმდეგ. 1920 წ. 25 აპრ. ბურჟ.-მემუღლური პოლ. ჯარებმა წამოიწყეს შეტევითი ოპერაციები უკრაინაში, 6 მაისს დაიკავეს კიევი და გავიდნენ ბელაია-ცერკოვის, ლიპოვეცის, გაისინის და იამპოლის ხაზზე. სამხრ.-დას. ფრონტის სარდლობის გეგმა მიზნად ისახავდა 1-ლი ცხენოსანი და მე-12 არმიების დარტყმებით გარემოცვაში მოექციათ და გაენადგურებიათ მოწინააღმდეგის კიევის დაჯგუფება - მე-3 და მე-2 არმია და შემდეგ პოლ. მე-6 არმიაც. 5 ივნ. 1-მა ცხენოსანმა არმიამ (სარდალი ს. ბუდიონი) გაანდგინა მოწინააღმდეგის ფრონტი, 7 ივნ. დაიკავა ბერდინევი, უიტომირი, გავიდა პოლ. მე-3 არმიის ზურგში და ორად გაკვეთა მოწინააღმდეგის დაჯგუფება. 8 ივნ. ფასტოვის ჯგუფმა (სარდალი ი. იაკირი) და გ. კოტლევსკის კავალერიის ბრიგადამ დაიკავეს ბელაია-ცერკოვი, 10 ივნ. - ფასტოვი, სკვირა. 11 ივნ. მე-12 არმიის სხვა ნაწილებმა (სარდალი ს. მეფენინოვი) დნეპრის ფლოტილისთან თანამოქმედებით ხელში ჩაიგდეს კიევ-კოროსტინის რკინიგზა ბოროდიანკისა და ირშის რ-ნიში. პოლ. მე-3 არმიის ძირითადი ძალები განადგურებულ იქნა. 12 ივნ. საბჭ. ჯარები კიევში შევიდნენ. ქ. ო-ით დაიწყო საბჭ. მიწიდან პოლ. ინტერვენტების განდევნა.

კიევის რუსეთი, აღმ. სლავების ადრინდელი ფეოდალური სახელმწიფო IX-XII სს-ში. შეიქმნა VIII-IX სს. მიჯნაზე შუა დნეპრისპირეთში აღმ. სლავური ტომების გაერთიანების შედეგად. ცენტრით ქ. კიევში. იყო ევროპის ერთ-ერთი უდიდესი სახელმწ. გაერთიანება. მისი შექმნის წინარე ხანა - VI-VIII სს. - იყო პერიოდი ფეოდ. ურთიერთობათა ჩასახვისა სამხ. დემოკრატიის პირობებში. პ. რ-ში ჩამოყალიბდა ერთიანი აღმ. სლავი ხალხი, რ-იც შემდეგ გახდა საფუძველი 3 ეროვნების - რუსების, უკრაინელებისა და ბელორუსების - შექმნისა.

პოლიტიკური ისტორია. მკ. რუს. მატინეების ცნობით, პ. რ-ის პირველი მთავარი იყო ლეგენდარული კიი (დაახლ. 852). (იხ. კიი, შჩეჟი და ხორივი).

პ. რ-ის ისტორიის შემდგომ ეტაპს კი იგივე მატინეები უკავშირებენ ვარიაგთა (ნორმანთა) ლეგენდარული მთავრის - რიურიკის მოწვევას (862). ეს ფაქტი XVIII ს-ში საფუძველად დაედო ანტიმეცნ. ნორმანულ თეორიას პ. რ-ის სახელმწიფოს წარმოშობის შესახებ. რიურიკის სიკვდილის შემდეგ ძალაუფლება გადავიდა ოლეგის ხელში, რ-მაც 882 განდევნა კიევის მმართველი ფეოდალები ასკოლდი და დირი და დაიპყრო კიევი, 883-885 დაიმორჩილა დრევიანთა, სვეერანთა და რადიმიჩთა ტომები, ხოლო 907 და 911 ილაშქრა ბიზანტიაში. ოლეგის გარდაცვალების (912) შემდეგ აქტ. მაგარო პოლიტიკას განაგრძობდა მისი ვაჟი იგორი, რ-მაც ასევე ორგზის (941, 944) ილაშქრა ბიზანტიაში, 913 კი დალაშქრა კასპიისპირეთი. 945 დრევიანებმა მოკლეს იგორი, მისმა მეუღლემ ოლგამ ერთ-ერთმა პირველმა მიიღო რუსეთში ქრისტიანობა. იგორის და ოლგას ვაჟმა სვიატოსლავმა (964-972) დიდად გააფართოვა პ. რ-ის ფარგლები და განამტკიცა მისი საერთაშ. მდგომარეობა. სვიატოსლავი დაიღუპა პაჭანისკებთან ბრძოლაში. მისი გარდაცვალების შემდეგ ტახტის მემკვიდრე ვაჟებს შორის ატყდა ბრძოლა პირველობისათვის, განიმარჯვა ვლადიმირმა (980-1015). მის დროს პ. რ-ის სახელმწ. რელიგიად გამოცხადდა ქრისტიანობა (988-989), კერძოდ, ბიზანტ. მართლმადიდებლობა. ვლადიმირის გარდაცვალების შემდეგ მის მემკვიდრე ვაჟებს შორის ატყავ ატყდა ბრძოლა, სვიატოსლოვკმა მოკლა 2 ძმა - ბორისი და გლეგი (რ-ებიც შემდეგ რუსეთის ეკლესიამ წმინდანებად შერაცხა), მაგრამ იაროსლავთან ბრძოლაში დამარცხდა. დიდი მთავრის ტახტი იაროსლავ ვლადიმირის ძემ (იაროსლავ ბრძენმა, 1019-54) დაიკავა. მის დროს შესამჩნევად გაიზარდა პ. რ-ის საერთაშ. ავტორიტეტი, დაარსდა კიევის დამოუკიდებელი მიტროპოლია (1037), გაშენდა ქ-ები. იაროსლავის ვაჟებმა დაიყვეს პ. რ. და ენერგიულად ცდილობდნენ მისი ერთიანობის შენარჩუნებას. მალე მებებს შორისაც ატყდა ომი, რ-საც შეეწირნენ იზიასლავი და სვიატოსლავი. კიევის მთავარი გახდა ვსევოლოდი (1078-93), რ-მაც ვერ შეძლო პ. რ-ის დაშლის პროცესის შეჩერება. სულ უფრო მეტ დამოუკიდებლობას იჩენდნენ ცალკეული მიწების მთავრები. მდგომარეობას ვერც მთავრების ყრილობებმა (1097, 1113) უშველა. 1113 კიევის მთავარი გახდა ვლადიმირ ვსევოლოდის ძე მონომახი. მან შეძლო მდგომარეობის სტაბილიზაცია (ვიჩაყთა დამარცხება, ცალკეულ მთავართა დამორჩილება); მაგრამ იგი, ბუნებრივია, ვერ შეაჩერებდა ისტ. პროცესს. მისმა ვაჟმა მსტისლავმა (1125-32) კიდევ ერთხელ შეძლო ვიჩაყთა დამარცხება. მაგრამ მისი სიკვდილის შემდეგ პ. რ. საბოლოოდ დაიშალა ცალკეულ სამთავროებად. რუსეთში დაიწყო ფეოდ. დაქუცმაცებულობის პერიოდი.

მეურნეობა. პ. რ-ის არქეოლ. შესწავლამ წარმოაჩინა სოფლური დასახლებების ტიპები და მეურნ. ხასიათი. მეურნ. ძირითად დარგს წარმოადგენდა სახვნელი მიწათმოქმედება, გაჩნდა ე. წ. სამშინდერიანი სისტემა, ითესებოდა ხორბალი, ქერი, შვრია, ფეტვი და სხვ. მოსახლ. მისდევდა აგრეთვე მესაქონლეობას, ნადირობას, თევზჭერას და ველური თაფლის მოპოვებას. სოფლურ ხელოსნობას მეთრეხარის-ხოვანი ადგილი ეჭირა.

საზ. წყობის საფუძველს წარმოადგენდა მიწის ფეოდ. საკუთრება, რ-საც თან სდევდა თავისუფალ მიწისმოქმედთა დაყმევების მზარდი პროცესი. გაჩნდა მსხვილ ფეოდალთა და მთავართა მამულები გამაგრებული სასახლეებით.

ხელოსნობის და ვაჭრობის განვითარებას მოჰყვა ქ-ების გაჩენა. პ. რ-ის უძველესი ქ-ებიდან გამოირჩეოდა კიევი, ჩერ-



კიევის ოლქი, სოფელი ქსავეროვკა.

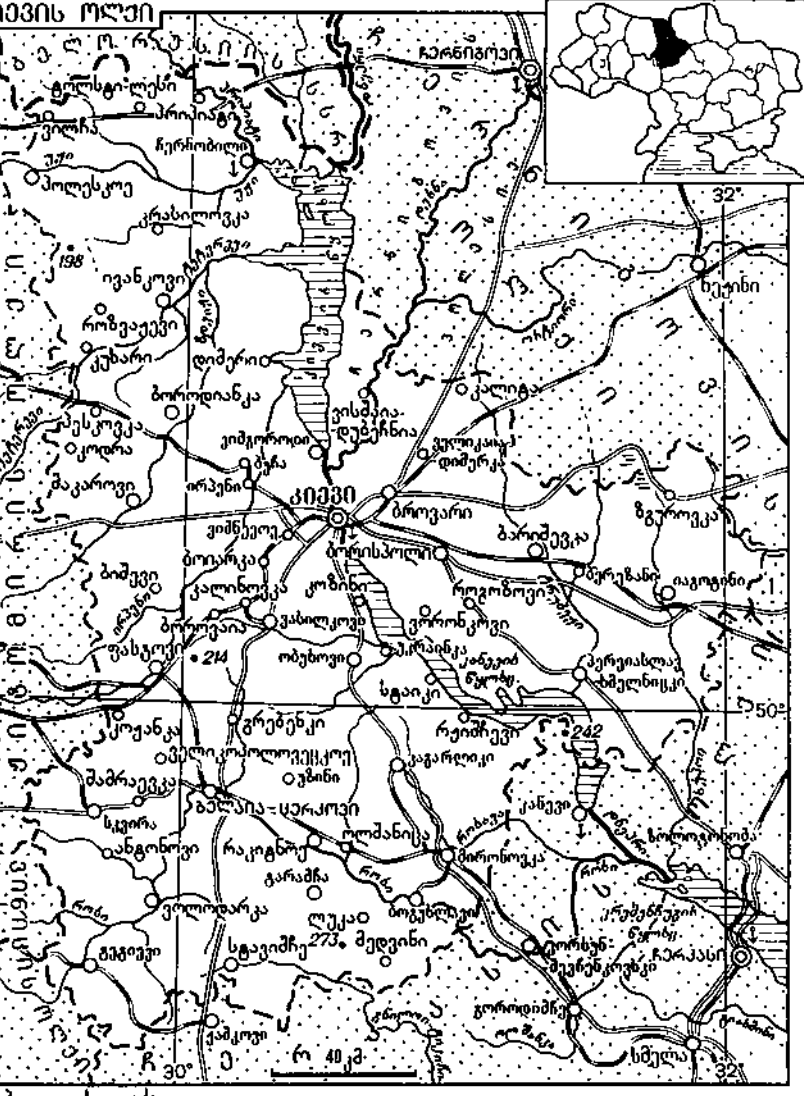

1. პოლტავის ოლქი



კიევის რუსეთი, ოქროს სასაფუძვლედ საკიდი. ტიბრული მინანქარი, XI-XII სს, უკრაინის სსრ ისტორიული მუზეუმი, კიევი.

ნიგოვი, პერეასლავლი, სმოლენსკი, როსტოვი და სხვ. პ. რ-ის ვაჭრობის ისტორია 2 პერიოდად იყოფა. I პერიოდი (IX-XI სს.) ხასიათდებოდა არაბი ვაჭრების როლის მნიშვნელოვანი ზრდით და ბიზანტიასა და ხაზარეთთან ურთიერთობის განმტკიცებით. II პერიოდში (XI ს. შუა წლები-XII ს.) აღინიშნა საერთაშ. ურთიერთობათა გაუარესება (არაბთა სახალიფოს დასუსტება, ყივჩაყთა მოძალავე და სხვ.), რამაც დასცა პ. რ-ის ვაჭრობაც.

სოც.-პოლიტ. წყობა და კლასობრივი ბრძოლა. პ. რ-ის სახელმწიფოებრივი ფორმა იყო ადრინდ. ფეოდ. მონარქია. დიდი მთავარი - ერთბაშის მმართველი - ეყრდნობოდა მთლიანად მასზე დამოკიდებულ რაზმს. ამ დროს გარკვეულ როლს ასრულებდა ვერცხ. ფეოდ. ურთიერთობათა განვითარებასთან ერთად იზრდებოდა მთავრის მოვალეობებიც (სოც. და ეკონ. თვალსაზრისით), ხოლო მისი ძალაუფლება თანდათან იზღუდებოდა ფეოდალთა ფენის მხრივ. ქ-ებში მნიშვნელოვანი ადგილი ეჭირათ ვაჭრებსა და ყველაზე მრავალრიცხოვან ფენას - ხელოსნებს. განსაკუთრებული ადგილი ეჭირა სამღვედელოებას, რ-იც ორად იყოფოდა: შავ (ბერ-მონაზვნები) და თეთრ (ეკლესიების მსახურნი) სამღვედელოებად. სოფლის მოსახლ. შედგებოდა ჯერ კიდევ თავისუფალი და უკვე დაყმევებული მეომგებისაგან.

პ. რ-ში გამწვავებული იყო კლასობრივი ბრძოლა. განსაკუთრებით მნიშვნელოვანი აჯანყებები მოხდა სუზდალში 1024, ბელლოზეროში 1071, კიევიში 1068-69 და 1113.

კულტურა. პ. რ-ის კულტურა გამოირჩევა განვითარების მაღალი დონით. იგი ეყრდნობოდა სლავი ხალხების თვითმყოფ კულტურას, მნიშვნელოვანი იყო ბიზანტ. კულტურის გავლენაც. ჩვენამდე მოღწეულია პ. რ-ის ლიტ. ძეგლების საკმაო რაოდენობა, რ-თა შორის უძველესია ე. წ. ოსტრომირის სახარება. კულტ.-ლიტ. საქმიანობას ძირითადად საეკლ. პირები ეწეოდნენ (კიევის მიტროპოლიტი ილარიონი, მემბტიანეები ნიკონი, ნესტორი, სილვესტრი და სხვ.). იწერებოდა მათიანები, პავლიოგრაფიული თხზულებები, მოგზაურობათა აღწერები, პატრიოტული ეპოსი, დიდი ადგილი ეჭირა ბერძნულიდან თარგმნილ ლიტ-რას. პ. რ-ის ლიტ. ტრადიციებზე შეიქმნა ბრწყინვალე ძეგლი „ამბავი იგორის ლაშქრობისა“.

პ. რ-ის ეპოქის სახვითი ხელოვნება და არქიტექტურა ჩამოყალიბდა სამხრ.-სლავ. ტომების მხატვრული შემოქმედების ტრადიციებისა და უცხოურ გავლენათა (ბიზანტ., ბალკ. და სკანდ. ქვეყნები, ამიერკავკ. და ახლთ აღმოსავლეთი) გარკვეული ზემოქმედებით. პ. რ-ის ხელოვნებაში დიდხანს შემორჩა ძვ. სლავ. ხუროთმოძღვრების ტრადიციები. IX ს. - X ს. დასა-

წყისში განვითარდა ქალაქ-სიმაგრეები, საფუძველი ჩაეყარა ხის ნაგებობებით განაშენიანებულ ახ. ქ-ებს, რ-თა ქუჩები შუაში აღმართული კრემლისაგან (კიევი, ფსკოვი) ან მდინარის პარალელურად (ნოვგოროდი) იყო მიმართული. IX ს. II ნახევრიდან მათიანებში იხსენიება ხის ქრისტ. ეკლესიები (კიევი), რ-ებიც 5 და ზოგჯერ 13 გუმბათითაც იყო დაგვირგვინებული. ქვის პირველი ეკლესია (X ს. დასასრ.) კიევიში აგებული იყო ქვისა და აგურის მონაცვლეობით ნაწყობი რიგებით (დანაყილი აგურისა და კირის ხსნარით). ასევე იყო ნაშენი ქალაქის სიმაგრეები კიევიში, კიევ-პეჩერის მონასტერი, ძვ. ლადოგა (ყველა XI ს. დასასრ. - XII ს. დასაწყ.), აგრეთვე სამხაიანი (მაცხოვარ-ფერისცვალების ეკლესია ჩერნიგოვში, 1036) და ხუთნაიანი (სოფიოს ტაძარი კიევიში, 1037) ტაძრები. ბიზანტ. საკულტო ნაგებობის ტიპი - ჯვაროვან-გუმბათოვანი ტაძარი ძვ. რუსმა ოსტატებმა თავისებურად გაიაზრეს და შექმნეს ადგილ. ხასიათის ორიგინ. ხუროთმოძღვრული სტილი, რ-იც დიდხანს განაპირობებდა რუს. საეკლ. მშენებლობის ფორმებს (მრავალგუმბათიანობა, კამარების მრავალსაფხუროვანი განლაგება და მათ შესაბამისად ფასადებზე დაყოფილი ნახევარწრეების - ზაკომარების რიგები, სტოა-გაღვრება, რ-იც 3 მხრიდან ეკვროდა ტაძარს და სხვ.). კიევის სოფიოს ეკლესიაში (XI

კიევის რუსეთი IX ს.-XI ს. | ნახ

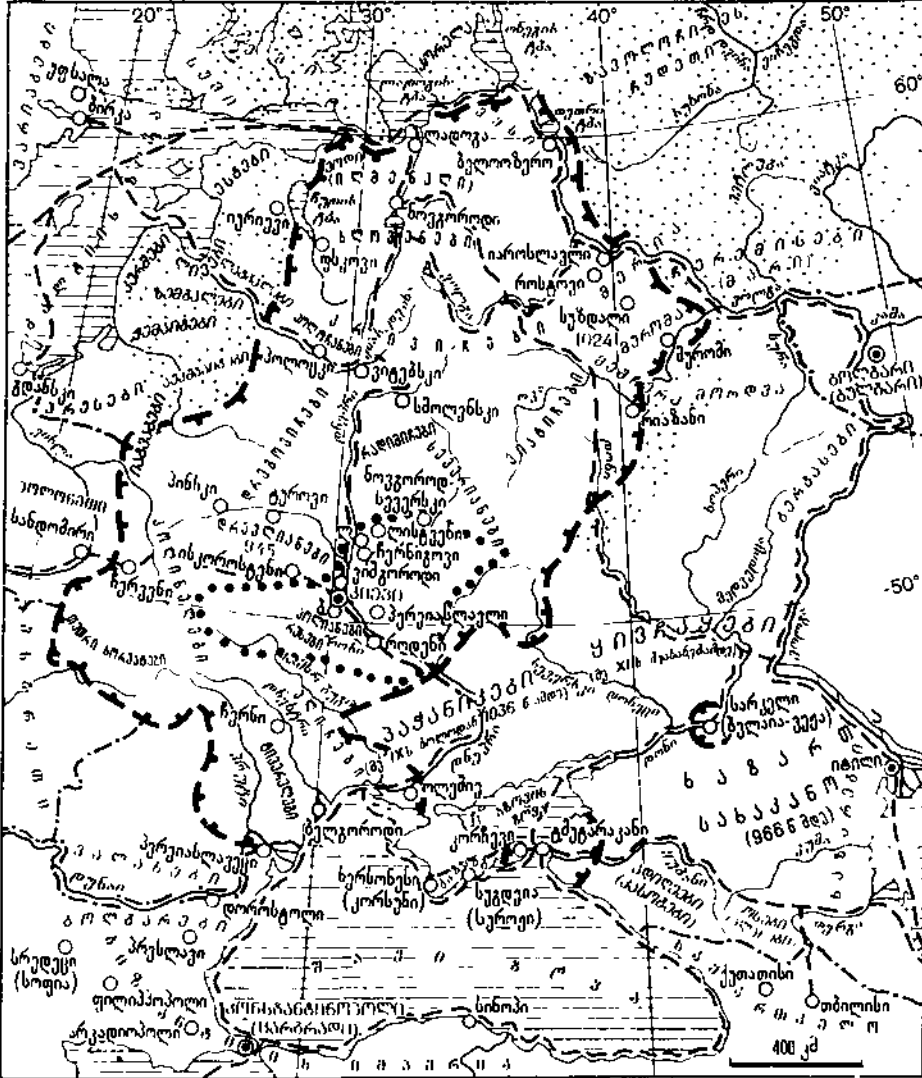

კიევის რუსეთი XI ს. II ნახ XII ს. I ქ. კიევი

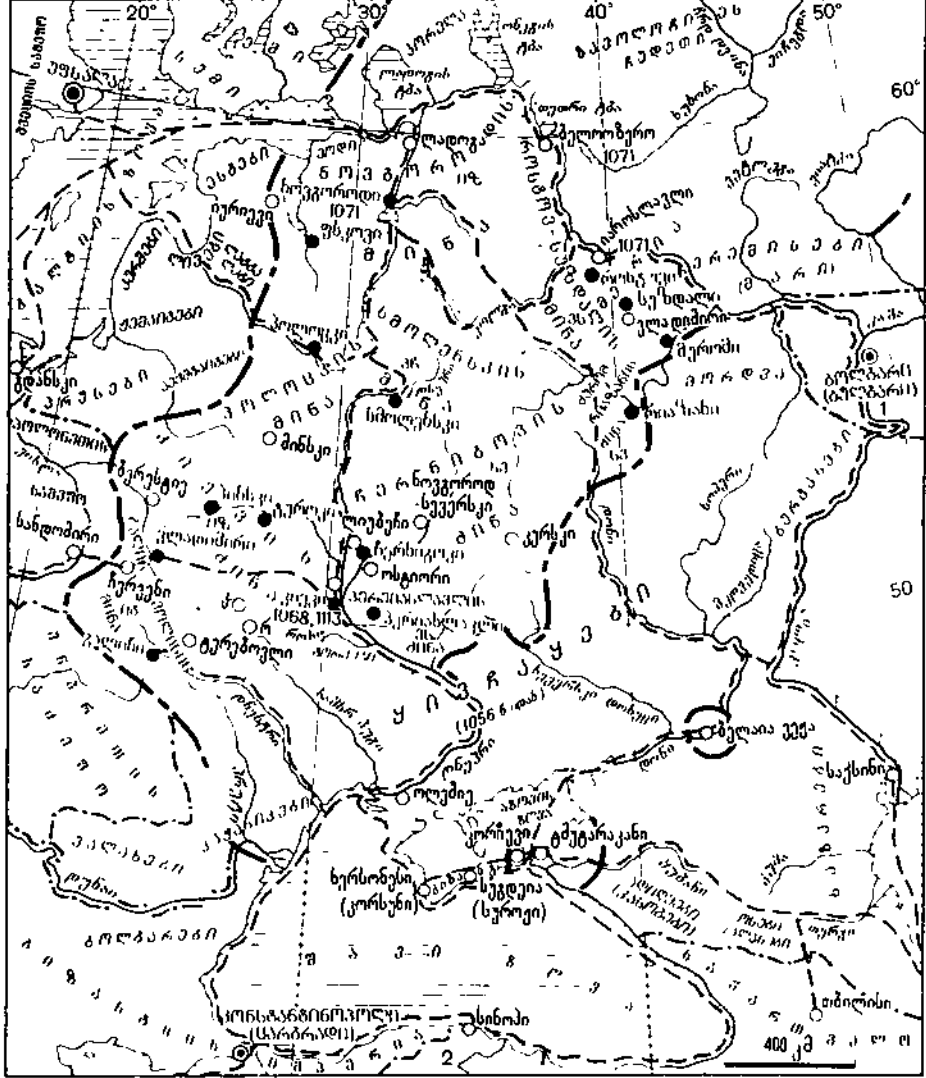

Legend for the maps, including symbols for administrative boundaries, cities, and specific historical events like the 1024 uprising and the 1068-69 and 1113 uprisings in Kyiv.



კიევის რუსეთი. „არქიდიკონი სტეფანე“. მოზაიკა. მიხეილის ზღაპროვების მონასტრის ტაძარი, XII ს. დასაწყისი. სოფლის მონასტრის მუზეუმი - ნაქრბალი, კიევი.

ს. შუა წლები) შემორჩენილია ძირითადად ბიზანტი. ოსტატთა მიერ შესრულებული ფრესკები და მოზაიკა. ამ ეპოქის მინიატიურა („ოსტრომირის სახარება“, 1056-57, მ. სალტიკოვ-შჩედრინის სახ. საჯარო ბუკა, ლენინგრადი) გამოირჩევა ფერადოვნებითა და შესრულების სიფაქიზით. XI ს-ში ვითარდება ხატწერა. XI ს. II ნახევარში დაიწყო სამონასტრო მშენებლობა, ჩამოყალიბდა სამონასტრო ეკლესიის ახ. ტიპი - სამნავიანი, ექვსკვეტიანი სადა ნაგებობა, რ-იც ხშირად გარშემოსავლელის გარეშე იყო. აგებენ ერთგუმბათიან ტაძრებსაც (კიევ-პეჩერის მონასტრის მიძინების ტაძარი, 1073-78, დაიწერა 1941). XII ს. დასაწყისში ნოვგოროდის ტაძრები სამ- ან ხუთგუმბათიანია. ამ ხანების რუს. ხუროთმოძღვრების ერთ-ერთი შესანიშნავი ძეგლია იურის მონასტრის ტაძარი (ხუროთმოძღვარი პეტრე). XII ს-ში მნიშვნელოვნად შეიცვალა ფერწერის სტილიც. ბიზანტი, და ძვ. რუს მხატვართა ფრესკებსა და მოზაიკაში გაჩნდა უფრო თავისუფალი კომპოზიცია, ცალკეულ წმინდანთა გამოსახულებაში გამოჩნდა ინდივიდ. ხასიათი. ამავე დროს ფრესკულ ფერწერაზე გადასვლასთან დაკავშირებით გაიზარდა ადგილ. ოსტატთა როლი (სოფლის ტაძრის სახატავისა და კირილეს მონასტრის ტაძრის მოხატულობა - ორივე კიევში, XII ს.). ფეოდალ. დაქუცმაცებულობის პერიოდში პ. რ-ის კულტურის შემდგომმა განვითარებამ ძვ. რუს. სამთავროებში გადაინაცვლა. იქმნებოდა ადგილ.

ხუროთმოძღვრული კერები (ვლადიმირ-სუზდალის, ნოვგოროდისა და სხვ.). პ. რ-ის ხელოვნ. მიღწევები შემდეგში საფუძვლად დაედო რუსი, უკრ. და ბელორ. ხალხების ხელოვნებას. მრავალფეროვანი იყო მუს. კულტურა (სამხ.-საქერემონიო, ინსტრუმენტული, სასიმღერო და ა. შ.). საქართველოს ურთიერთობა კიევის რუსეთთან. X-XII სს-ში უდიდესი მართლმადიდებლური სახელმწიფოს-ბიზანტიის, პ. რ-ისა და საქართველოს ურთიერთობას ცხოველი ხასიათი ჰქონდა. რუს. წყაროების მიხედვით, კიევის დიდმა მთავარმა იზიასლავმა ცოლად შეირთო (1154) „აფხაზთა“ (ქართველთა) მეფის ასული. ქართ. ისტორიოგრაფიაში, არაპირდაპირ წყაროებზე დაყრდნობით, გამოთქმულია საკმაოდ დამაჯერებელი ვარაუდი, რომ დავით აღმაშენებელმა საქართველოში ყივჩაყები გადმოსახლა ვლადიმირ მონომახთან დიპლ. მოლაპარაკების შედეგად. პ. რ-სა და საქართველოს შორის დადასტურებულია კულტ. ურთიერთობის ფაქტებიც. კერძოდ, პ. რ-ის ეკლესიების (კიევის ლავრა, ნოვგოროდისა და ვლადიმირის ტაძრები და სხვ.) ფერწერითა და მოზაიკით შემკობაში მონაწილეობდნენ ქართველ. მხატვრები. წყარო: Повесть временных лет, ч. 1-2, М.-Л., 1950. ლიტ.: ბუაჩიძე თ., ძველი რუსული მხერობა, ტ. 1, თბ., 1973; მენსია შ., ძველი საკვირველი, თბ., 1972; Всеобщая история архитектуры, т. 3, Л.-М., 1966; Греков Б. Д., Киевская Русь, М., 1953; Лихачев Д. С., Поэтика древнерусской литературы, Л., 1967; Русское декоративное искусство, т. 1, М., 1962. ნაკაშიძე.

კიევის შტაპითი ოპერაცია 1943.

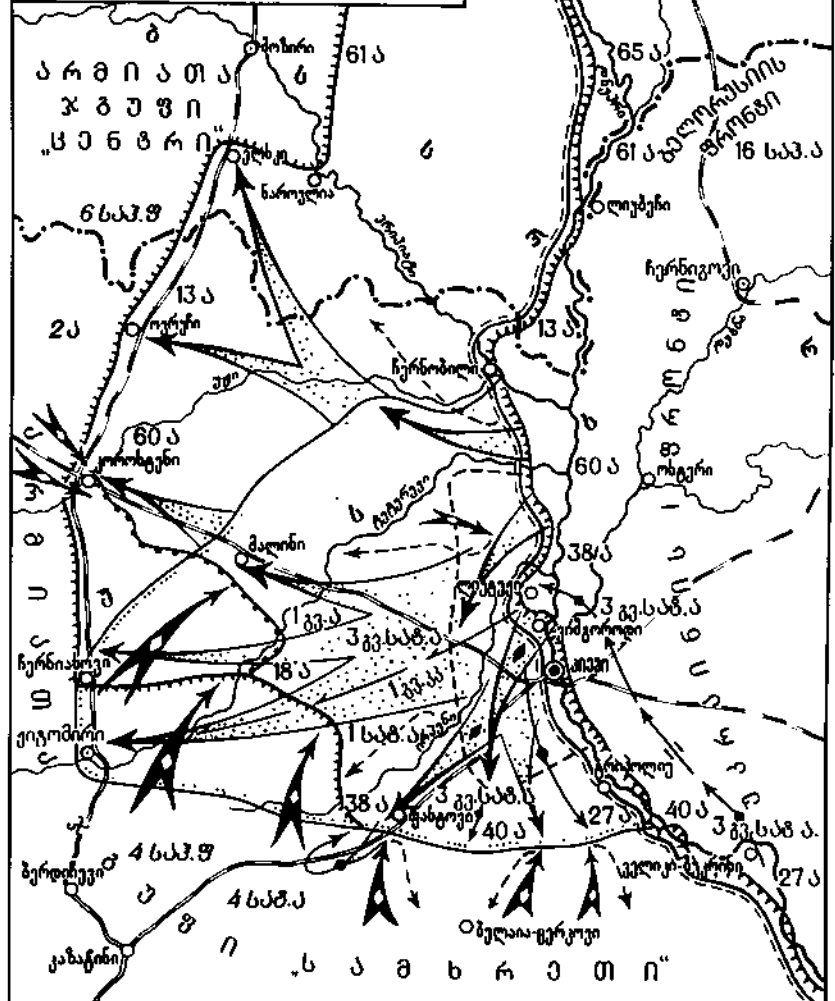

ქვეითი ჯარის ტანკებისა და არტილერიის გადაჯგუფება ბუკრინის პლაცდარმიდან ლუკევიჩსაზე 25.XI-დან 3.XI-მდე
საბჭოთა და გერმანულ-ფაშისტთა ჯარების მდგომარეობა 3.XI
საბჭოთა ჯარების ძირითადი დარტყმების მიმართულება
საბჭოთა ჯარების მდგომარეობა
6.XI, 12.XI, 25.XI, დეკემბრის ბოლოსათვის
გერმანულ-ფაშისტთა ჯარების კონტრდარტყმები და უკან დახევა

ილუსტრაცია-იხ. ჩანართი, გვ. 560. კიევის რუსული ხელოვნების (ფერწერა, სკულპტურა, გრაფიკა, მხატვრული წარმოების ნაკეთობანი) ერთ-ერთი უდიდესი კოლექცია სსრკ-ში. დაარსდა 1922 როგორც კიევის სურათების გალერეა. 1934-36 იყო სამხატვრო მუზეუმის რუს. ხელოვნ. განყოფ. ძვ. რუს. ხელოვნ. განყოფაში თავმოყრილია XIII-XVII სს. ხატები. პ. რ. ხ. მ-ში ექსპონირებულია ი. არგუნოვის, დ. ლევიცკის, ვ. ბოროვიკოვსკის, ფ. შჩედრინის, ვ. ტროპინინის, პ. ფედოტოვის, ი. კრამსკოის, ვ. ვერეშაგინის, ი. რეპინის, მ. ვრუბელის, კ. კოროვინის, მ. ნესტეროვის, ვ. მუხინას, ა. დეინეკას და სხვ. ნაწარმოებები. კიევის უნივერსიტეტი ტ. შ. ე. ე. კოს სახელობისა, დაარსდა კიევში 1834 (მისი წინამორბედი იყო კიევ-მოგილას აკადემია). 1979 პ. შ-ის შემადგენლობაში იყო ბიოლ., გეოლ., გეოგრ., ეკონ. კიბერნეტიკის, მექან.-მათ., ფიზ., რადიოფიზ., ქიმ., ჟურნალისტიკის, რომანულ-გერმ. ფილოლოგიის, ისტ., ფილოს., ფილოლოგიის, ეკონ., იურიდი., საერთაშ. ურთიერთობათა და საერთაშ. სამართლის, ფაკ-ტები, მოსამზადებელი (უცხოელებისათვის), სალამოსა და დაუსწრებელი სწავლების განყოფილებები, ასპირანტურა, 144 კათედრა, საზ. და საბუნებისმეტყველო მეცნ. მასწავლებლების კვალიფიკაციის ამაღლების ინ-ტები, ფიზიოლოგიის, სამეცნ.-კვლ. ინ-ტი, გამოთვლითი ცენტრი, სამეცნ.-კვლ. სექტორი, პრობლემური ლაბორატორიები, ასტრონ. ობსერვატორია, სასწ.-ეკლესიითი მეურნეობა, სასწ.-საცდელი ბაზა, ბოტან. ბაღი, მუზეუმები, სასწ. ფილმების კინოსტუდია, სწავლობდა 18,5 ათ. სტუდენტი, მუშაობდა 1,6 ათ. მასწავლებელი, მ. შ. 25 უკრ. დოქტორი და პროფესორი, 800-ზე მეტი მეცნ. კანდი. და დოცენტი. უნ-ტის ბუკაში 1,5 მლნ. დაცვითი ერთეულია. გამოსცემს „მეცნიერ-

ულ ჩანაწერებს“ (1935-იდან, უკრ. ენაზე), „სამეცნიერო წელიწადი“ (1957-იდან), „კიევის უნივერსიტეტის მაცნეს“ (1958-იდან). დაჯილდოებულია ლენინის ორდენით (1959). კიევის შტაპითი ოპერაცია 1943, უკრაინის I (20 ოქტ-მდე ვორონეჟის) ფრონტის ჯარების მიერ ფაშისტური გერმანიის ჯარების კიევის დაჯგუფების გასანადგურებლად და კიევის გასათავისუფლებლად წარმოებული ბრძოლები (3-13 ნოემბ.) დიდ სამამულო ომში (1941-45). 1943 სექტ. ბოლოს უკრ. I ფრონტის ჯარებმა (სარდალი არმიის გენ. ნ. ვატუტინი) კიევის რ-ში გადალახეს მდ. დნებრი და მის მარჯვ. ნაპირზე დაიკავეს 2 პლაცდარმი: ქალაქის წრედით-ლიუტეჟ-გიმგოროდის ხაზზე და სამხრ-ით-ველიკი-ბუკრინის რ-ში. ბუკრინის რ-ნიდან საბჭ. ჯარების (მე-40, 27-ე არმიების და მე-3 გვარდიის სატანკო არმიის) შეტევას წარმატება არ მოჰყვია. ამიტომ მთავარბანაკის ბრძანებით უკრ. I ფრონტის ჯარების დარტყმის მთავარი მიმართულება ლიუტეჟის პლაცდარმიზე გადაიტანეს. 1 ნოემბ. ბუკრინის პლაცდარმიდან შეტევაზე გადავიდნენ მე-40 და 27-ე არმიების ჯარები. 3 ნოემბ. 38-ე არმიამ და მე-5 გვარდიის სატანკო კორპუსმა 5-12 კმ სიღრმეზე გაარღვიეს მოწინააღმდეგის თავდაცვა. 4 ნოემბ. ბრძოლაში ჩაებნენ მე-3 გვარდიის სატანკო არმია და 1-ლი გვარდიის კავალერიის კორპუსი. საბჭ. ჯარების შემადგენლობაში იბრძოდა ჩეხოსლ. 1-ლი ცალკე ბრიგადა (მეთაური პოლ. ლ. სვობოდა). საბჭ. ჯარებმა 6 ნოემბ. გაათავისუფლეს კიევი, 7 ნოემბ. - ფასტოვი, 12 ნოემბ. - ჟიტომირი, რის შემდეგაც უკრ. 1-ლი ფრონტის მარჯვ. ფრთისა და ცენტრის ჯარები მოწინააღმდეგის მიერ 8-15 ნოემბ. წამოწყებული კონტრდარტყმების უკუგდების მიზნით თავდაცვაზე გადავიდნენ. შეტევას განაგრძობდნენ მარჯვ. ფრთის ჯარები (მე-13 და მე-60 არმიები). 25 ნოემბ. ისინი მოზირის, კოროსტენისა და ჩერნიახოვის ხაზზე გავიდნენ. პ. შ. ო-ის შედეგად განადგურდა მოწინააღმდეგის კიევის დაჯგუფება (15 ვერმ. დივიზია), განთავისუფლდა უკრ. დედაქალაქი და მის რ-ში შეიქმნა სტრატეგიული პლაცდარმი, რ-მაც მნიშვნელოვანი როლი ითამაშა მარჯვ. ნაპირის უკრაინის განთავისუფლებაში. კიევის ფალსადავი, წყალსაცავი მდ. დნებრიზე, უკრ. სსრ კიევის, ჩერნიგოვის ოლქებისა და ბელორ. სსრ გომელის ოლქის ტერიტორიაზე. შეიქმნა კიევის პესის კაშხლით. ფართ. 925 კმ², მოცულობა 3,7 კმ³, სიგრძე 110 კმ, მაქს. სიგანე 12 კმ, საშ. სიღრმე 4,1 მ. გამოყენებულია წყლის ტრანსპორტისათვის, ენერგეტიკის, წყალმომარაგებისა და ირიგაციისათვის. თევზჭერა. პ. შ-ის ნაპირზეა დასასვენებელი სახლები და პიონერთა ბანაკები. ტურიზმი. კიევ-მოგილას აკადემია (კოლეგიური უმცირესი), უკრაინის პირველი უმაღლესი სასწავლებელი, რ-იც შეიქმნა 1632. კიევის ლვთის გამოცხადების ძმობის სკოლისა (არსებობდა 1615-იდან) და კიევ-პეჩერის სკოლის (1631 დააარსა კიევის მიტროპოლიტმა პეტრე მოგილამ) ბაზაზე. 1633-იდან ეწოდებოდა კოლეგიუმი, 1701-იდან - აკადემია. იღებდნენ კაზაკთა უფროსობის, შლიახტის, მდიდარი მოქალაქეებისა და სამღვდელოების შვილებს. XVII ს-ში პ.-მ. ა-ს ჰქონდა 8 კლასი. სწავლების ვადა იყო 12 წელი, მეცადინეობა მიმდინარეობდა უმთავრესად ლათ. ენაზე. აკადემია ამზადებდა სლავურ-ბერძნ.-ლათ. აკადემიათა მასწავლებლებს, სახ. განათლების დარგის მოღვაწეებს. საბ. კოვვის უნ-ტის გახსნის შემდეგ მან საბილოლოდ დაკარგა მნიშვნელობა და დაიხურა.

კივი-პეჩერის ლავრა, რუსეთის უძველესი მონასტერი კიევში. დაარსდა 1051 იაროსლავ ბრძენის დროს. XI—XVIII სს-ში იყო მსხვილი ფეოდ. მიწათმფლობელი. ხელოვნურად შექმნილ გამოქვაბულებში (ძვ. რუს. „პეჩერა“) განლაგებული იყო ბერების საცხოვრებლები და ტაძრები. XI—XII სს-ში კიევ-პეჩერის მონასტერი იყო ძვ. რუს. კულტ. ცენტრი. აქ ცხოვრობდნენ და მოღვაწეობდნენ რუსი მემკვიდრეები, მ. შ. ნესტორი. ლავრა ეწოდა 1598. XVI ს. დასასრ. და XVII ს-ში დიდ როლს ასრულებდა რომის ეკლესიის წინააღმდეგ ბრძოლაში. XIX—XX სს-ში მხარს უჭერდა ცარიზმს და იბრძოდა რევ. მოძრაობის წინააღმდეგ. 1929 მონასტერი დაიხურა. 1942—61 კვლავ მოქმედებდა. დიდი სამამულო ომის (1941—45) დროს პ.-პ. ლ. გაძარცვეს და დაანგრიეს გერმ. ფაშისტებმა. 1944-იდან რესტავრირებულია.

პ.-პ. ლ-ის არქიტ. კომპლექსში (ჩამოყალიბდა XI—XVIII სს-ში) შედის: ზემო ლავრა, ახლო და შორეული გამოქვაბულების კომპლექსები უძველესია მიძინების ტაძარი (1073—78, დაანგრიეს 1941), სამების კარიბჭის ეკლესია (1108, გადაკეთებულია 1722—29), უკრ. ბაროკოს სტილის ნაგებობანი — ქვის კედლები (1690—1702), ყველა წმინდის ეკლესია (1696—98) და სხვ. ახლო გამოქვაბულებში არის ფერის ამალღების ეკლესია (1700), ხოლო შორეულ გამოქვაბულებში — ღვთისმშობლის შობისა (1696). პ.-პ. ლ-ის დიდი სამრეკლო (1731—45, არქიტ. ი. შედელი) მთავარი ვერტიკალია, რ-იც სამივე ანსამბლს ერთ მთლიან სივრცობრივ კომპოზიციად აერთიანებს.

„კივი-პეჩერის პატარაიკი“, ძვ. რუსული ლიტერატურის ძეგლი, კრებული, რ-შიც მოთხრობილია კიევ-პეჩერის მონასტრის შექმნისა და იქ მოღვაწე ბერების ცხოვრების ამბავი. კრებულს საფუძვლად დაედო XI ს. ჩანაწერები და ზეპირი გადმოცემები. მოთხრობაში ლავრის ტაძრის მოხატულობასთან დაკავშირებით (XI ს.) ნათქვამია: „... მონასტერში მოვიდნენ ხატმწერები — ბერძნები და იბერები“ (ე. ი. ქართველები). მომდევნო საუკუნეებში ძეგლი ივსებოდა ახ. ჩანაწერებითა და თქმულებებით. „პ.-პ. პ.“ 1661 არის დაბეჭდილი კიევ-პეჩერის ლავრის სტამბაში.

ვ. შადური.
კიელცა (Kielce), ქალაქი პოლონეთში, კიელცის საგოეეოლოს ადმ. ცენტრი. 157 ათ. მცხ. (1977). სარკინიგზო კვანძი. სამრეწვე. ცენტრი. განვითარებულია მანქანათმშენებლობა (ქიმ. მოწყობილობის, თესვის არმატურის, საკისრების, ავტოდეტალეების და სხვ. წარმოება). უმაღლესი საინჟინრო და უმაღლესი სას.-სამ. სკოლები. პედ. ინ-ტი. პ. დაარსდა XII ს-ში.

კიელცა-სანდომიერის მალლოკი (Wyzyna Kielcko-Sandomierska), მალლოკი პოლონეთის სამხრ.-აღმ. ნაწილში, მდ. ვისლასა და მდ. პილიცას შორის. შედგება ჩრდ.-დას.-იდან სამხრ.-აღმ.-კენ 80 კმ-ზე გადაჭიმული რამდენიმე პარალელური სერისაგან (მთა ლისიცა, 612 მ). აგებულია ქვიშაქვებით, კირქვებითა და ფიქლებით, რ-თაც ზემოდან აფარია ნეოგენისა და მყინვარული პერიოდის ფხვიერი ნალექები. პ.-ს. მ. დანაწერებულია ღრმა ხრამებით. შემოსილია ფართოფოთლოვანი და შერეული ტყით. მისდევენ მიწათმოქმედებას, მეძაღვობას. პ.-ს. მ-ზეა ქ-ები: კიელცე, სანდომიევი.

კიელცას საკოაპოლო (Województwo Kieleckie), ადმ. ერთეული პოლონეთში, უმთავრესად მალლოპოლსკის მალლობზე. ფართ. 9,2 ათ. კმ². მოსახლ. 1037 ათ. კაცი (1977). ადმ. ც. — ქ. კიელცე. მრეწველობაში დასაქმებულია დაახლ. 1/2 მოდის მანქანათმშენებლობაზე (კიელცე, სტარახოვიცე, სკარჟისკო-კამენა), განვითარებულია აგრეთვე სავი მეტალურგია, საშენ

მასალათა, პლასტმასის, ფხსაცმლის, თამბაქოს ნაწარმის დამზადება. იღებენ გოგირდს, პირიტს, რკინის მადანს, ბარიტს. მთავარი სას.-სამ. კულტურებია კარტოფილი და ჭვავი. მოპყავთ აგრეთვე ხორბალი და შაქრის ჭარხალი. განვითარებულია მეძაღვობა და მეცხოველეობა.

კიერკეგორი, კირკეგორი (Kierkegaard), სერენ (S. V. 1813, კოპენჰაგენი, — 11. XI. 1855, იქვე), დანიელი ფილოსოფოსი, თეოლოგი და მწერალი, ეგზისტენციალიზმის წინამორბედი. ფილოსოფიისაგან მოითხოვდა კონკრ. პიროვნების სიცოცხლის საზრისის ახსნას, რასაც, მისი აზრით, ძვ. ფილოსოფია ვერ ახერხებდა, რადგან აბსტრ. ცნებებით ოპერირებდა. კონკრ. ადამიანი მუდამ დიალექტ. სიტუაციაში, ე. ი. მუდამ არჩევანის წინაშე დგას. არჩევანი აუცილებელია, მაგრამ არ არსებობს ამორჩევის საფუძველი. ამ დროს ხდება როგორც ბუნებრივი განწყობის, ისე ლოგიკისა და ეთიკისათვის მიუღებელი, ე. ი. აბსურდული არჩევანი, რისი გაცნობიერებაც იწვევს ძრწოლას, რის შედეგია სასოწარკვეთილება. მხოლოდ ამგვარ ირაციონალისტურ რელიგ. პოზიციას თვლის პ. ადამიანის შესაფერად და ცდილობს გაამართლოს იგი ბიბლ. თქმულების ფსიქოლ. ინტერპრეტაციით.

პ.-ის ლიტ. ნაწარმოებები უმთავრესად ფილოს. ნარკვევებია. მათში იგი გვატყნობს XIX ს. ბურჟ. საზ-ბის ინტელექტუალურ ცხოვრებას [„მაცდუნებლის დღიური“ (1843), — მისი მთავარი თხზულების „ან-ან“-ის ნაწილი]. აღსანიშნავია აგრეთვე „ცხოვრებისეული გზის სტადიები“ (1845). პ.-ის ესთეტიკ. იდეების გამოხატულებაა მისი ეტიუდი მოცარტის „დონ-ჟუანის“ შესახებ.

ლიტ.: ბაქრაძე კ. ეგზისტენციალიზმი, თბ., 1962; XX საუკუნის ბურჟუაზიული ფილოსოფია, თბ., 1970; Гайденки П., Трагедия эстетизма, М., 1970; История философии, т. 3, [М], 1943.

გ. თევზაძე.
კივარი (< ფინ. kiivas—ბობოქარი), ჩანჩქერი მდ. სუნაზე (შესართავიდან 27 კმ-ზე), კარელ. ასრ-ში. წყალი საფერხურებად იშვება დაახლ. 11 მ სიმაღლიდან. პ.-ის წყლის ნაწილი გამოყენებულია ჰესისათვის. ტურიზმი.

კივი (Kivi) (ნამდვ. გვარი სტენვალლი, Stenvall ალექსის (10. X. 1834, ნურმიიარვი, — 31. XII. 1872, სოფ. ტუსულა), ფინელი მწერალი. მის პირველ ნაწარმოებს, რომანტ. ტრაგედიას „კულერვოს“ (1860) ფინ. ლიტ. საზ-ბის პრემია მიენიჭა. რეალიზმის ელემენტებს შეიცავს პ.-ს პიესები „ნუმის მეწაღეები“ (1864, სახელმწ. პრემია, 1865), „ნიშნობა“ (1866), რომანი „შვიდი ძმა“ (1870, გამოქვეყნდა 1873). მასვე ეკუთვნის პიესები „ლტოლვილი“ (1867), „კანციო“ (1868), „ლეა“ (1869), „ლეო და ლინა“ (1877—78), ლექსების კრებ. და სხვ.

კივისნაირნი (Apterygiformes), უფროსად ფრინველების რიგი. ცნობილია 3 სახეობა, რ-იც გავრცელებულია ახალი ზეღანდიის კუნძულებზე. მათი სხეულის წონა 0,4—4 კგ აღწევს. აქვთ გრძელი ნისკარტი, ნისკარტის ფუძესთან დიდი ნესტოები, ფაფუკი ბუმბული, 4-თითიანი ფეხები (უკანა თითი რუდინტურია). ჩონჩხი არაბნეემატურია, ლავიწი არა აქვთ. პ. მორუბო-მურა ფერისანი არიან. საჭის ბუმბულები არ გააჩნიათ. აქვთ კარგად განვითარებული სმენა და ყნოსვა. ბინადრობენ ნესტიან, უღრან ტყეებში. ცხოვრობენ წველივებად (მონოგამურნი არიან). მრავლდებიან წელიწადში 2-ჯერ. დედალი დებს 1 (მეტად იშვიათად 2) კვერცხს. კრუნობს მამალი 75—77 დღის განმავლობაში. იკვებებიან ჭივებით, მწერებით, მათი ტუბრებითა და მატლებით. სქესმწიფობას აღწევენ 3—5 წლისა. ამოწყდომის გზაზე მდგარი ფორმებია.

კივი (Kivu), ტბა აღმ. აფრიკაში, ზაირის რესპუბლიკისა და რუანდის საზღვარზე. ფართ. 2,7 ათ. კმ², სიღრმე 496 მ-მდე. მდებარეობს ტექტონ. ქვაბულში, 1460 მ სიმაღლეზე. ტბა წარმოიქმნა ვულკ. ლავებით ძვ. მდინარეული ქსლის გადაკეტვის შედეგად. ნაპირები ციკაბოა და შეჭრილ-შემოჭრილი. ტბაში 150-ზე მეტი კუნძულია. მდ. რუზიზით უკავშირდება ტანგანიიკის ტბას. წყალი სუსტად მომლამოა. სანაოსნოა. მთავარი ნავსადგურები და ნავმისადგომებია: ბუკავუ, გომა (ზაირი), კისენი, მანგუგუ (რუანდა). აღმოაჩინა გერმ. მოგზაურმა ა. ფონ ვეტცენმა 1894.

კიზალი ალექსანდრე როგერტის ძე [6 (18). III. 1882, მოსკოვი, — 1948], საბჭ. ბიოქიმიკოსი. მოსკოვის სახელმწ. უნ-ტის მცენარეთა ბიოქიმიის კათედრის ორგანიზატორი (1930) და პირველი ხელმძღვანელი. მისი ნაშრომები ეხება მცენარეებში არგინინისა და შარდოვნას გავრცელებას და ფერმენტულ გარდაქმნას; მანიტის, სხვადასხვა პოლისაქარიდის, პოლიურონიდის, ქინაქინის მექანიზმებს და გარდაქმნას; მცენარეთა არაცილოვან, აზოტოვან შენაერთებს, ცილებსა და ნუკლეოპროტეიდებს; მარცვლის ბიოქიმიას.

კიზალი, ქალაქი (1926-იდან) რუსურ პერმის ოლქში, მდ. კიზელის (კამის აუზი) ნაპირას. პერმიდან 200 კმ. რკინიგზის სადგური. პ.-ის ქვანახშირის აუზის ცენტრი. ქვანახშირის მოპოვება. სამთო მოწყობილობის სარემონტო ქ-ნა, სამკერვალო და ავეჯის ფ-კები, ხორცკომბინატი, რძის ქ-ნა. საშენ მასალათა წარმოება. სამთო ტექნიკუმი, სამედ. სასწავლებელი, დრამ. თეატრი. პ. დაარსდა XVIII ს-ში.

კიზილი (1918-მდე ბელოცარსკი, 1926-მდე ხე მ-ბ ელ დირი), ტუვის ასსრ დედაქალაქი, გაშენებულია ტუვის ქვაბულის აღმ. ნაწილში, მდ-ების დიდი და პატარა ენისეის შესართავთან. უსის ტრაქტის ბოლო პუნქტი, რკინიგზის სადგ. აბაკანიდან 436 კმ. 59 ათ. მცხ. (1977). სამშენებლო დეტალების კომბინატი, ავტოსაემოწყობილობის, ტყავის, აგურის, ხე-ტყის სახერხი, ლუდისა და რძის ქ-ნები, ავეჯის ფ-კა, სამკერვალო კომბინატი. პ. რესპ. კულტ. და სამეცნ. ცენტრია. არის ტუვის ენის, ლიტ-რისა და ისტ. სამეცნ.-კვლ. ინ-ტი, პოლიტექნიკუმი, სას.-სამ. ტექნიკუმი, პედ., სამედ. და ხელოვნ. სასწავლებლები. მუს.-დრამ. თეატრი, მხარეთმცოდნეობის მუზეუმი. პ-ში მდებარეობს აზიის გეოგრ. ცენტრი, სადაც აღმართულია ობელისკი.

კიზირია ანატოლი პავლეს ძე [14 (27). VII. 1889, სოფ. ნოსირი, ახლანდ. ცხაკაიას რ-ნი, — 9. II. 1976, თბილისი], ქართველი საბჭ. მეცნიერი სოფლის მეურნეობის მექანიზაციის დარგში, სოფ. მეურნ. მეცნ. დოქტორი (1947), პროფესორი (1948),

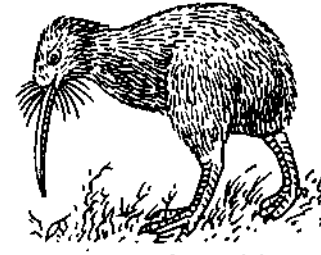

კივისნაირნი, ჩვეულებრივი კივი.



კიევ-პეჩერის ლავრა, ახლო და შორეული გამოქვაბულების კომპლექსები. XVII ს. დასასრული — XVIII ს. შუა წლები.



გ. კიკაბიძე.



გ. კიკალაშვილი.

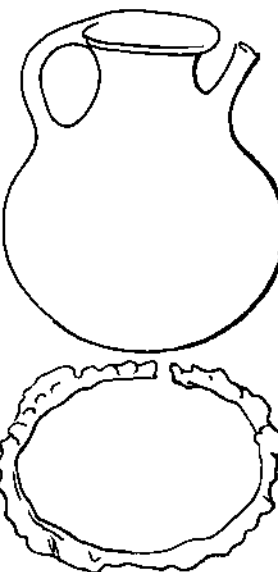

კიკეთი. ზემოთ — მილიანი ხელადა, თხა. ძვ. წ. V ს. ქვემოთ — რკინის სამაჯური. ძვ. წ. V ს. ყველა — საქართველოს სახელმწიფო მუზეუმი. თბილისი.



გ. კიკაბიძე

საქ. სსრ მეცნ. დამს. მოღვაწე (1965). დაამთავრა პეტერბ. უნ-ტი (1913) და პეტროვსკოე-რაზუმოვსკოეს სას.-სამ. აკადემია (1916). მუშაობდა თბილ. მიწათმოქმედების სახ. კომისარიატში (1918—20; 1923—36), სენაკის მაზრის რევკომში, სას.-სამ. ინტ.-ში მექანიზაციისა და ელექტრიფიკაციის კათედრის გამგედ (1932—38), სასაქართვე. ზოოვეტ. სასწ.-საკვლევი ინ-ტის მექანიზაციისა და ელექტრიფიკაციის კათედრის გამგედ (1938—71), საქართვე. სოფ. მეურნ. მექანიზაციისა და ელექტრიფიკაციის ინ-ტში კონსულტანტად (1973—76). პ-ს შრომები ეძღვნება სოფ. მეურნ. მექანიზაციისა და ელექტრიფიკაციის აქტუალურ საკითხებს და სოფ. მეურნ. ტექნოლ. პროცესებში გათხევადებული აირის გამოყენებას.

თბზ.: ციტრუსების გათბობა გაზით, თბ., 1965 (თანაავტ.: ს. რობაქიძე).

კიზირი ბენიტი ივანეს ძე (დ. 18. VI. 1930, თბილისი), ქართველი საბჭ. გეოფიზიკოსი. 1953 დაამთავრა თსუ-ის ფიზ.-მათ. ფაკ-ტი. სტუდიის ღრუბლებზე აქტიური ზემოქმედების მეთოდებისა და ტექნიკური საშუალებების დამუშავება-დანერგვისათვის პ-ს სხვა საბჭ. სპეციალისტებთან ერთად მიენჭა სსრკ სახელმწ. პრემია (1969). დაჯილდოებულია „საპატიო ნიშნის“ ორდენით.

კითარა (ბერძნ. kithara), ძვ. ბერძნული ოთხსიმანი მუსიკალური საკრავი, ქნარის ნაირსახეობა. პ-ს ჰქონდა ბრტყელი ხის კორპუსი, რ-ის 2 საყრდენი ზევით შეერთებული იყო ხის ძელით. ძვ. წ. VII ს. I ნახევარში პ-ის სიმების რაოდენობა გაიზარდა 7-მდე. შემდეგ თანდათანობით მიაღწია 18-ს. კითარისტი მომღერლები პ-ზე უკრავდნენ და მღეროდნენ, იხმარებოდა აგრეთვე როგორც სოლო საკრავი.

კითარა (kythēra), კუნძული ხმელთაშუა ზღვაში, პელოპონესის ნ.-კ-ის სამხრ. ნაპირთან. ეკუთვნის საბერძნეთს. ფართ. 281 კმ², სიმაღლე 507 მ-მდე. ნაპირები ციცაბო. ბუნებრივი მცენარეულობა. სუბტროპ. მიწათმოქმედება. თევზჭერა.

კითხვის ნიშანი, იხ. პუნქტუაცია.
კითხვი, სოფელი ტყიბულის საქალაქო საბჭოს ტერიტორიაზე (გურნის სოფ. საბჭო), მდ. ჭალის (წყალწითელის მარჯვენა ნაპირი) ხეობაში. ზ. დ. 430 მ. ტყიბულიდან 37 კმ. ციხის კოლა-ბა (მეჩაივობა, მესიმიანდობა, მეხილეობა). საშ. სკოლა სოფ. გურნში (2 კმ). პ. წყაროებში პირველად მოხსენიებულია XVIII ს-ში.

კიკა-კობა, ქვედა პალეოლითური ნამოსახლარი მდ. ზუიის მარჯვ. ნაპირას მდებარე გამოქვაბულში, ქ. სიმფეროპოლიდან 25 კმ-ზე (ყირიმის ოლქი, უკრ. სსრ). გათხარა გ. ბონი-ოსპოლოვსკიმ (1924—26). ქვედა ფენაში (ადრინდ. მუსტიე) ნაპოვნია მცირე ზომის კაჟის იარაღი, ცხოველთა (გვიგანტური და კეთილშობილი ირმის, საიგის, გარული ცხენის, ვირისა და სხვ.) ძვლები. ზედა ფენაში (მუსტიე) აღმოჩნდა კაჟის წვეტანები, სხვადასხვანაირი სახოკი, გვიგანტური ირმის, საიგის, ციმბირის მარტორქის, გარეული ვირის, ყარსალისა და სხვ. ძვლები; აგრეთვე კედლის ნაშთები, რ-იც გამოქვაბულს იცავდა ცივი ქარისაგან. გამოქვაბულის იატაკში ჩატრილი იყო ე. წ. კლასიკური ტიპის ნეანდერტალელის სამარხი. მიცვალებული იწვა მარჯვ. გვერდზე ოდნავ ხელფეხმობრილი (შემორჩენილია ტერფის, მუხლის-თავის, ხელის მტევნისა და კბილების ნაშთები). იქვე ახლოს იყო 1 წლის ბავშვის სამარხი.

კიი, შჩაკი და სორიპი, XI—XII სს. რუსულ მატიანეებში დაცული გადმოცემით, პოლიანების ტომის მთავრები. დაარსეს 3 დასახლება, რ-ებიც საფუძვლად დაედო ქ. კიევს. არქეოლ. მონაცემები ადასტურებს კიევის რამდენიმე დასახლებიდან წარმოშობას.

კიკაბიძე ვახტანგ (ბუბა) კონსტანტინეს ძე (დ. 19. VII. 1938, თბილისი), ქართვე. კინოსა და ესტრადის მსახიობი. საქ. სსრ სახალხო არტისტი (1980). 1959-იდან საქართვე. ფილარმონიის მსახიობი 1963—66 მღეროდა ვოკ.-საკრავიერ ანსამბლ „დილოში“. 1966-იდან ანსამბლ „ორერას“ სოლისტი მომღერალია (1972-იდან სამხატვრო ხელმძღვ.). 1964-იდან იღებენ კინოში. შესრულებული როლებიდან განსაკუთრებით აღსანიშნავია: ბენჯამენი („არ დაიღარდო“, 1968, „მოსფილმი“ და „ქართული ფილმის“ ერთობლივი დადგმა, რეჟ. გ. დანელია, არგენტინის საერთაშ. კინოფესტივალის მთავარი პრიზი), გიორგი მიქელაძე („მე, ამომხმელებელი“ 1969, „ქართული ფილმი“, რეჟ. გ. კალატოზიშვილი), პერცოლი („წყალწაღებულები“, 1969, მარკ ტვენის „პეკლბერი ფინის თავგადასავლის“ მიხედვით, „მოსფილმი“, რეჟ. გ. დანელია), პავლე („ვერის უბნის მელოდიები“, „ქართული ფილმი“ 1972, რეჟ. გ. შენგელაია), მთ. როლი („ესევე-დონიმი ლუკაჩი“, 1974, უნგრეთ-სსრკ-ის ერთობლივი გადაღება, რეჟ. მ. ზახარისი), თთარ ნიჟარაძე („თვალი პატიოსანი“, 1976, „ქართული ფილმი“ რეჟ. შ. მანაგაძე), ვალიკო მიზანდარი („მინინო“, 1978, „მოსფილმი“, რეჟ. გ. დანელია; მთავარი როლის შესრულებისათვის სსრკ სახელმწ. პრემია 1979) და სხვ.

კიკალაიშვილი ზურაბ მაღალაქიას ძე (დ. 25 X. 1924, თბილისი), ქართველი საბჭ. ბალეტის მსახიობი, ბალეტმასიტერი, პედაგოგი. საქ. სსრ სახ. არტისტი (1955). სკკპ წევრი 1953-იდან. დაამთავრა მოსკ. ქორეოგრაფიული სასწავლებელი (ნ. ტარასოვის კლასი). 1942-იდან თბილ. ოპერისა და ბალეტის თეატრის საბალეტო დასის სოლისტი. პ-ის შემოქმედება ხასიათდება მკაფიო ინდივიდუალობითა და თვითმყოფობით, მაღალი ტექ. ოსტატობითა და შინაგანი არტისტიზმით. პარტიები: ჯარჯი (ბალანჩივადის „მთების გული“), ფრონდოსო (კრეინის „ლაურენსია“), გორდა (თორაძის „გორდა“, სსრკ სახელმწ. პრემია, 1951), სკოლოვი (თორაძის „მშვიდობისათვის“), ზიგფრიდი, დეზირე, (ჩაიკოვსკის „გედის ტბა“, „მინარე მზეთუნახავი“), პრინცი ალბერტი (ადანის „ჟიზელი“), ვაცლავი (ასაფიევის „ბახჩისარაის მადრეგანი“), დავრიში (კილაძის „სინათლე“, სსრკ სახელმწ. პრემია 1948), ლი შან ფუ (გლიერის „წითელი ყაყაჩო“). განსაკუთრებით აღსანიშნავია მის მიერ შესრულებული იაგო (მაჭავარიანის „ოტელიო“). პ-მა დადგა ბალეტები: გლიერის „წითელი ყაყაჩო“ (1948), ბ. კვერცხის „ქორეოგრაფიული ნოვლები“ (1964) და სხვ. ეწევა პედ. მუშაობას თბილ. ქორეოგრაფიულ სასწავლებელში. გადაღებულია მხატვრულ ფილმში „ვერის უბნის მელოდიები“ (რეჟ. გ. შენგელაია, 1973).

კიკაი, სოფელი გარდაბნის რ-ნში (კოჯრის სადაბო საბჭო), თრიალეთის ქედის სამხრ.-აღმ. განშტოებაზე. ზ. დ. 1200 მ, გარდაბნიდან 65 კმ. თბილისიდან 34 კმ. ტაბახმელის ბიოკომბინატის დაშმარე მეურნეობა. რკაწლ. სკოლა, ბ-კა, კავშირ-კაბმ. განყ-ბა. საკურორტო მეურნეობა. სურთმომღერული ძეგლი კაბენი (პ-ის მახლობლად).

პ. ადგილ. მნიშვნელობის დაბალმთიანი კლიმ., ძირითადად საბავშვო კურორტია. იცის ზომიერად რბილი ზამთარი (იანვ. საშ. ტემპ-რა — 2,5°C), თბილი და მშრალი ზაფხული (აგვ. საშ. ტემპ-რა 15—18°C), საშ. წლ. ტენიანობა 70—75%; ნალექები 600—650 მმ წელიწადში, მზის ნათების ხანგრძლივობა 2000—2100 სთ. პ-ში არის საბავშვო ბაგები, პიონერთა ბანაკები, პოლიკლინიკა, სეზონი — ზაფხულის თვეები.

სოფელი წყაროებში პირველად იხსენიება XVII ს-ში. გადმოცემით, პ-ის მკვიდრ-

ნი იყვნენ მარაბდის ბრძოლის (1625) გმირები 9 ძმა ხერხეულიძენი.

პ-იდან კოჯრისკენ მიმავალი გზის მარჯვ. მხარეს 1961 გაითხარა (ხელმძღვ. ვ. ფხაკაძე) ადრინდ. ბრინჯაოს ხანის (ძვ. წ. IV ათასწლ. ბოლო მეოთხედი) სამართავანი. ფართ. 1200 მ². აღმოჩნდა 3 ტიპის სამარხები: ქვეყრილიანი ორმოსამარხები, ქვეყრილიანი ქვის სამარხები და მშრალი წყობით ნაგები ნაღის ფორმის სამარხები. ყველა სამარხი კოლექტიურია. მიცვალბულები ესვენა სხვადასხვაგვარად: გვერდზე ხელფეხმოკეცილი, გულაღმა, ზოგი მიცვალბულის ძვლები სამარხის კედლებთან იყო მიხვეტილი. აქვე გაითხარა ადრინდ. ბრინჯაოს ხანის ნასახლარი, სამეურნეო ორმოები და კერები. აღმოჩნდა ხელით ნაძერწი, არათანაბრად გამოშვარი თიხის ჭურჭელი, ქვის იარაღი, ძვლის კვირისტაები. მსავსი მასალა საქართველოში აღმოჩენილია მრავალ ადგილას (დიდუბე, ოზნი, თამარისი, კოდა, სამშვილდე, თეთრი წყარო, გომარეთი და სხვ.). სოფლის ტერიტორიაზე 1948 გაითხარა (ბ. კუჭინი, ტ. ჩუბინიშვილი) ადრინდ. ანტ. ხანის (ძვ. წ. V ს.) 6 ქვაფუთი. სამარხები ინდივიდუალურია. მიცვალბულები ესვენა თავით ჩრდ-კენ, ძლიერ მოკრწნხულ პოზაში; ქალები მარცხ. გვერდზე, მამაკაცები — მარჯვენაზე. ჩატანებული პქონდათ წითლად გამომწვარი და შეღებილი თიხის ჭურჭელი, ვერცხლისა და ბრინჯაოს სამკაული. აღსანიშნავია, რომ ანტ. ხანის პ-ის სამართავანი ერთ-ერთი ყველაზე ადრინდ. ძეგლია, სადაც პირველად გვხვდება წითლად გამომწვარი კერამიკა.

ლიტ.: ფხაკაძე გ. ქვემო ქართლის ენეოლითი (კიკეთის ენეოლითური ძეგლები), თბ., 1963.

გ. უშვერიძე, გ. ფხაკაძე, ი. ვაგოშიძე. თ. თოდრია.

კიკვიძე აბელ იასონის ძე (27. IV. 1905, სოფ. ქვედა შავრა, ახლანდ. ამბროლაურის რ-ნი, — 2. VI. 1980, თბილისი), ქართველი საბჭ. ისტორიკოსი, ისტ. მეცნ. დოქტორი (1953), პროფესორი (1955). საქ. სსრ მეცნ. დამს. მოღვაწე (1965). სკკპ წევრი 1940-იდან. 1929 დაამთავრა თსუ. შემდეგ ეწეოდა პედ. მოღვაწეობას. 1938-იდან კითხულობდა ლექციებს საქართველოს ისტორიაში თსუ-ში. 1938—40 მუშაობდა იქვე ისტ. ფაკ-ტის დეკანად, 1940—60 კი შეთავსებით — მარქსიზმ-ლენინიზმის ინ-ტის საქართველოს ფილიალში უფროს მეცნიერ თანამშრომლად. პ. იკვლევდა საქართველ. შუა საუკ. და ახ. ისტ. საკითხებს. დაჯილდოებულია „საპატიო ნიშნის“ ორდენითა და მედლებით.

თბზ.: გლები აჯანყება კახეთში 1812 წელს, თბ., 1941; დავით აღმაშენებელი, თბ., 1942; მუშათა მოძრაობის ისტორიისათვის საქართველოში (1870—1901 წწ.), თბ., 1945; საქართველოს ისტორია (XIX ს.), თბ., 1954; საქართველოს ისტორია. XIX—XX სს., წგნ. 2 — 3, თბ., 1959—67.

კიკვიძე ვასილ ისიდორეს ძე [28 II (12. II)]. 1895, ქუთაისი, — 12. I. 1919, სტანიცა იარიფენსკაიის მახლობლად, ახლანდ. დაბა კიკვიძე, კიკვიძის რ-ნი, ვოლგოგრადის ოლქი]. სამოქალაქო ომის (1918—20) გმირი. დაიბადა წვრილი მოხელის ოჯახში. სწავლობდა ქუთ. I კლასიკურ გიმნაზიაში. აქვე ჩაება რევ. მოძრაობაში, რისთვისაც გიმნაზიიდან გარიცხეს. მონაწილეობდა I მსოფლიო ომში (1914—18), მსახურობდა მე-6 ცხენოსან დივიზიაში მოხალისე ჯარისკაცად. იყო მემარცხენე ესერი. არმიაში რევ. მოღვაწეობისათვის დახვრეტა მიუსაჯეს, მაგრამ 1917 თებ. რევოლუციის დროს განაწინი გააუქმეს. 1917 აირჩიეს მე-6 ცხენოსანი დივიზიის ჯარისკაცთა კომიტეტის თავ-რედ და სამხრ.-დას. ფრონტის სამხ.-რევ. საბჭოს თავ-რის ამხანაგად. სამხრ.-დას. ფრონტის ჯარისკაცთა ყრილობამ 1917 ნოემბ. პ. აირჩია ფრონტის სამხ.-რევ. კომიტეტის თავ-რის მოადგილედ. 1917 დეკ. — 1918 მარტს როვნოსა და დუბნოს რ-ნებში კონტრ-





სტ. კედლის მხატვრობა (II). 1. „მოცეკვავეები და მუსიკოსები“. ფერუსკული ფრესკის დეტალი. დაახლ. ძვ. წ. 480–470. ე. წ. ლეოპარდების აკლდამა. ტარკინია. იტალია. 2. ჯოტო. „იოაკიმეს დაბრუნება მწყემსებთან“. 1304–06. კაპელა დელ არენა. პადუა. 3. თევდორე მეფის მხატვარი. „ლუთისმშობელი ყრმით და წმ. ანა“. 1096. მთავარანგელოზთა ეკლესია. იფრარი. მესტიის რ-ნი. 4. „ანგელოზები“. XII ს. დიმიტრის ტაძარი. ვლადიმირი. 5. „იოსების სიზმარი“. XI ს. ატენის სიონი. 6. „მუსიკოსი ქალები“. ძვ. წ. XV ს. თებე. ძვ. ეკვიპტე. 7. ბერძენი ოსტატი კირმანუელ ევგენიკოსი. „გაბრიელ მთავარანგელოზი“. XIV ს. წალენჯიხის ტაძარი. 8. „მსახური ანგელოზი“. კომპოზიცია „მოციქულთა ზიარება“. XIII ს. ასტალის მონასტრის მთავარი ტაძარი. 9. თევდორე მეფის მხატვარი. „დიოკლეტიანე“. დეტალი. კომპოზიცია „დიოკლეტიანეს მიერ წმ. გიორგის დაკითხვა“. —1130 წმ. გიორგის ეკლესია. ნაკიფარი. მესტიის რ-ნი.

რეგ. ცენტრ. რადას ჯარებისა და უკრ. ტერიტორიაზე გერმ. ოკუპანტების წინააღმდეგ ბრძოლებში მეთაურობდა როვნოს წითელგვარდიელთა რაზმს, რ-მაც გაათავისუფლა ქ-ები: ზდოლბუნოვი, სარნი და მონაწილეობა მიიღო ფიტომირის განთავისუფლებაში. 1918 მარტში სარდლობდა საბჭ. უკრ. მე-4 არმიას, რ-მაც დუბნოს, ზდოლბუნოვის, ბერდიჩევის, კიევისა და სხვა რ-ნებში რამდენჯერმე აგებდა დამარცხება ცენტრ. რადას კონტრრევ. ჯარებსა და ავსტრ.-გერმ. ოკუპანტებს. ხარკოვის დაცვის დროს, 1918 აპრ. დამდეგს, მეთაურობდა ლებედინ-ახტირკის რ-ნის ჯარებს, მას ექვემდებარებოდა აგრეთვე მე-5 და დონის 1-ლი არმიები. 1918 მაისში ყოფილი მე-4 არმიის ნაწილების ბაზაზე ტამბოვში შექმნა და სათავეში ჩაუდგა დივიზიას, რ-საც შემდგომში მე-16 მსროლელი დივიზია ეწოდა. 1918 ივნ. — 1919 იანვ. კიევის დივიზია მე-9 არმიის შემადგენლობაში წარმატებით ებრძოდა გენ. პ. კრასნოვის თეთრგვარდიელთა არმიას. პ. დაიღუპა ბრძოლაში. დაკრძალულია მოსკოვში. მისი სახელი ეწოდა მე-16 მსროლელ დივიზიას და დაბა პრეობრაჟენსკაიას ვოლგოგრადის ოლქში. ძეგლები დაუდგეს თბილისში, ქუთაისსა და კიკვიძეში.

ლიტ.: ი რ ე მ ა ძ ე ა. ცოტხალი ლეგენდა, თბ., 1966; *Осипов К., Навдиха Киквидзе, М., 1942*.
ი რ ე მ ა ძ ე ა. *ირემიძე.* სოფელი ადიგენის რ-ნში (მოხის სოფსაბჭო), არსიანის ქედის აღმ. კალთაზე, მდ. ქვაბლიანის მარცხ. ნაპირას. ზ. დ. 1520 მ, ადიგენიდან 28 კმ. მოხის მეცხოველეობის საბჭ. მეურნეობა. დაწყ. სკოლა. რვაწლ. სკოლა სოფ. დერცელში (2 კმ). ბ-კა, მედაუქქი.

კიკლადები (Kykklades), არქიპელაგი ეგეოსის ზღვის სამხრ. ნაწილში (200-ზე მეტი კუნძული). ეკუთვნის საბერძნეთს. საერთო ფართ. 2,6 ათ. კმ². დიდი კ-ებია: ნაქსოსი, ანდროსი, ტინოსი, პაროსი, მილოსი. კ-ები უმთავრესად კონტინენტური წარმოშობისაა და აგებულია კრისტ. ქანებითა და კირქვებით. სიმაღლე 1008 მ-მდე. კ-ები მილოსი და ტირა ვულკ. წარმოშობისაა. ხშირია მიწისძვრა. ჰავა ხმელთაშუა ზღვისაა. ნალექები დაახლ. 500 მმ წელიწადში. ბურქოვანი მცენარეულობა. მევენახეობა, ციტრუსების პლანტაციები, ხორბლისა და სიმინდის ნათესები. მესაქონლეობა, თევზჭერა. რკინის მადნის და ბოქსიტის საბადოები.

კიკლადების კულტურა, ბრიჯაოს ხანის არქეოლოგიური კულტურა, რ-იც გავრცელებული იყო ძვ. წ. III—II ათასწლეულში კიკლადების კ-ებზე (არქიპელაგი ეგეოსის ზღვაში, საბერძნ. ტერიტ.), უძველესი ნამოსახლარები განეკუთვნება შუა (მავროსპილია მიკროსოზზე) და გვიანდ. ნეოლითის (სალიაგოსზე, პაროსსა და ანტიპაროსს შუა) ხანას—ძვ. წ. V—IV ათასწლ. პ. კ-მ აფეკვებას მიაღწია ადრინდ. რინჯაოს ხანაში. ამ დროს იქ გაჩნდა დაახლებანი, კომუნიკაციის სასიმაგრო კედლები (კასტრი სიროსზე). მიცვალბულებს კრძალავდნენ ქვის ყუთებში, შემდეგ თალოვან სამარხებში. აღმოჩენილია სპილენძისა და ვერცხლის სამკაული, შრომისა და საბრძოლო იარაღი, სხვადასხვა დანიშნულების კერამიკა, მემორების, მუსიკოსების, ბავშვებთან ქსელების მარმარილოს დიდი და პატარა ქანდაკებანი. ძვ. წ. III ათასწლ. ბოლოს ჩნდება ქალაქის ტიპის დასახლებანი (ფილაკოპი). ძვ. წ. II ათასწლეულში მინოსისა და ელადის კულტურების ძლიერი გავლენა განიცადა. ძვ. წ. 1400 შემდეგ ფართოდ გავრცელდა გვიანდ. მიკენური კერამიკა და პ. კ-მ დაკარგა დამოუკიდებლობა.

კიკლიპური პოემა (<ბერძნ. kyklos—წრე, ციკლი), ბერძნული პოემების ჯგუფი, რ-იც მოიცავს ბერძნ. თქმულებათა მთლიან ციკლებს სიუჟეტური თანამიმდევრობით. პ. პ. ძირითადად შექმნილია ძვ. წ. VII ს-ში უცნობ ავტორთა მიერ. ცნობი-

ლია „ილიადის“ შემავსებელი პოემები „კიპრიები“, „ეთიოპიკა“, „ილიონის დაშობა“ და „მცირე ილიადა“. „ოდისეის“ ავსება და „დაბრუნებანი“ და „ტელეგონია“. თებეს ციკლის დაზუსტებას ეძლეება „ოიდიპოდა“, „თებაიდა“, „ეპიკონები“. ამ პოემებიდან შემორჩენილია უმნიშვნელო ფრაგმენტები, რ-თა მოკლე შინაარსები დაცული ყოფილა პროკლეს გვიანდ. ქრესტომათიაში.

ლიტ.: ყ ა ხ ხ ი შ ვ ი ლ ი ს, ბერძნული ლიტერატურის ისტორია, ტ. 1, თბ., 1950; *Huxley G. L., Greek epic poetry. From Eumelos to Panyassis, L., 1969.*

კიკლოპები, იხ. ციკლოპები.
კიკნათარის ციხე, გვიანდელი ფეოდალური ხანის ციხესიმაგრე საქართველოში, ქართლში, მდ. ტანის ხეობაში, სოფ. ბობნევათან (გორის რ-ნი). შემორჩენილია მხოლოდ ნანგრევები. ვახუშტი (XVIII ს.) პ. ც-ს ახასიათებს როგორც მტკიცესა და მიუვალს. პ. ც. საკამეთა ფეოდ. საგვარეულის ეკუთვნოდა, გიორგი სააკაძის საქართველოდან გადახეყვის შემდეგ სახსო გახდა.

ლიტ.: ვ ა ხ უ შ ტ ი, აღწერა სამეფოსა საქართველოსა, წგნ.: ქართლის ცხოვრება, ს. ყაუხჩიშვილის გამოც. ტ. 4, თბ., 1973.

კიკნაძე გრიგოლ კონსტანტინეს ძე (15. III. 1909, ხაშური, — 16. IV. 1974, თბილისი), ქართველი საბჭ. ლიტერატურათმცოდნე, თსუ-ის ახ. ქართ. ლიტ-რის ისტ. კათედრის პროფესორი (1962). დაამთავრა თსუ-ის ფილოლ. ფაკ-ტი (1929). პ-ს ეკუთვნის ფუნდამენტური მონოგრაფიები ლიტ. ისტ. და ლიტერატურათმცოდნეობის საკითხებზე: „ქართული სატირისა და იუმორის განვითარების ისტორიისათვის“ (1953, 1972), „მეტყველების სტილის საკითხები“ (1957); გამოკვლევები ნ. ბართაშვილის, ვ. ორბელიანის, ი. ჭავჭავაძის, ა. წერეთლის, დ. კლდიაშვილის, გ. ტაბიძის, გ. ლეონიძის, ა. კალანდაძის, ა. პუშკინის და სხვათა შემოქმედების შესახებ. პ-ს განსაკუთრებული წვლილი მიუძღვის ვაჟა-ფშაველას მემკვიდრეობის შესწავლაში (მონოგრაფია „ვაჟა-ფშაველას შემოქმედება“, 1957; წერილები „ვაჟას ფენომენი“, „ვაჟა-ფშაველა ზიგმუნდ ფროიდის წინააღმდეგ“, 1966; „ვაჟა-ფშაველა ლიტერატურისა და ხელოვნების შესახებ“, 1967 და სხვ.). 1962 პ-ის თაოსნობით თსუ-ში ჩამოყალიბდა ვაჟა-ფშაველას კაბინეტი, რ-საც იგი გარდაცვალებამდე ხელმძღვანელობდა. დაჯილდოებულია „საპატიო ნიშნის“ ორდენით.

თბზ.: ლიტერატურის თეორიისა და ისტორიის საკითხები, თბ., 1978.

ლიტ.: გრიგოლ კიკნაძე (ცხოვრება და მოღვაწეობა), თბ., 1976. **ჯ. ჭუმბურიძე.**
კიკნაძე გრიგოლ სიმონის ძე (17. II. 1897, ხარაგაული, — 24. III. 1978, თბილისი), ქართველი საბჭ. რკინიგზის ტრანსპორტის მუშაკი, სოციალ. შრომის გმირი (1943), სკკპ წევრი 1938-იდან.

ლენინგრ. რკინიგზის ტრანსპ. ინჟინერთა ინ-ტთან არსებული სამიმოსელო გზების ინჟინერთა კურსების დამთავრების (1932) შემდეგ პ-ს ხელმძღვანელი თანამდებობანი ეკავა ამიერკავკ. რკინიგზაზე. 1938 დაინიშნა ამიერკავკ. რკინიგზის უფროსად. მისი ხელმძღვანელობით ჩატარდა შრომის მოწინავე მეთოდების, ახ. ტექნიკისა და ტექნოლ. დანერგვის, მნიშვნელოვანი უბნების ელიქტრიფიკაციისა და სამგზავრო მეურნ. განვითარების სამუშაოები. განსაკუთრებით სრულად გამოვლინდა მისი ორგანიზატორული უნარი დიდი სამამულო ომის (1941—45) დროს. 1941 დაინიშნა ამიერკავკ. ფრონტის რწმუნებულად, 1942 კი დამტკიცეს ამიერკავკ. ფრონტის სამხ. საბჭოს წევრად. სსრკ ტრანსპ. მშენებლობის სამინისტროს სატრანსპ. სამმართველოს უფროსის მოადგილედ მუშაობის დროს (1954—70) უნარიანად ხელმძღვანელობდა ქვეყნის ახ. რკი-

ნიგზებზე ტვირთის გადაზიდვის ორგანიზაციას. 1970-იდან პენსიაზეა.

პ. არაერთხელ (1947—54) აირჩიეს საქ. კომპარტიის (კ-ის წევრად, იყო სსრკ II და III მოწვევების უმაღლესი საბჭოს დეპუტატი. დაჯილდოებულია 2 ლენინის, 2 წითელი ვარსკვლავის, შრომის წითელი დროშისა და კუტუზოვის I ხარისხის ორდენებითა და მედლებით.

კიკნაძე დიმიტრი ალექსანდრეს ძე [დ. 5 (18). VII. 1917, ხაშური], ქართველი საბჭ. ინჟინერ-მექანიკოსი, საქ. სსრ დამს. ინჟინერი (1962), საქ. სსრ დამს. გამომგონებელი (1964), ტექ. მეცნ. კანდიდატი (1965), მჭრელი იარაღის რაციონალური გამოყენების სათავო საპროექტო საწარმოო საკონსტრუქტორო-ტექნოლ. ბიუროს თბილ. ფილიალის დირექტორი. სკკპ წევრი 1964-იდან. დაამთავრა საქ. ინდუსტრ. ინ-ტის მექან. ფაკ-ტი (1942). ნაშრომისათვის „გამოსაშვები პროდუქციის ხარისხისა და ტექნოლოგიური პროცესების კონტროლის პროგრესული მეთოდებისა და საშუალებების კვლევა, შექმნა და დანერგვა“ საქცილისტთა ჯგუფთან ერთად 1975 მიენიჭა საქართვე. სსრ სახელმწ. პრემია მეცნ. და ტექ. დარგში. დაჯილდოებულია 2 შრომის წითელი დროშის ორდენით, 2 „საპატიო ნიშნის“ ორდენითა და მედლებით.

კიკნაძე ვასილ პავლეს ძე (დ. 24. XII. 1929, სოფ. ახალშენი, წულუკიძის რ-ნი), ქართველი საბჭ. თეატრმცოდნე, საქ. სსრ ხელოვნ. დამს. მოღვაწე (1976). დაამთავრა შოთა რუსთაველის სახ. სახელმწ. თეატრ. ინ-ტი (1954). ხელოვნებათმცოდნეობის კანდიდატი, პროფესორი. პედაგოგიურ მუშაობას ეწევა თეატრ. ინ-ტში. ნაშრომები: „სანდრო ახმეტელი“, „ქართული რეჟისორები“ (2 ნაწილად), „დავით კლდიაშვილის თეატრი“, „სივრცე თეატრისა“ და სხვ. კ. მარჯანიშვილის სახ. პრემიის ლაურეატი (1979).

კიკნაძე ვლადიმერ დავითის ძე [დ. 4 (17). X. 1908 სოფ. კვალითი, ახლანდ. ზესტაფონის რ-ნი], ქართველი საბჭ. ქორეოგრაფი. მედ. მეცნ. დოქტორი (1959), პროფესორი (1960), საქ. სსრ მეცნ. დამს. მოღვაწე (1967). სკკპ წევრი 1942-იდან. 1931 დაამთავრა თბილ. სამედ. ინ-ტი. 1941—45 იყო საველე და ევაკოპოსპიტლების წამყვანი ქორეოგრაფი. 1951-იდან დღემდე მუშაობს გ. მუხაძის სახ. პემატოლოგიისა და სისხლის გადასხმის სამეცნ.-კვლევით ინ-ტში დირექტორის მოადგილედ სამეცნ. დარგში. პ. შეისწავლის პემატოლოგიის, ტრანსფუზიოლოგიის, დამწვრობის, სხივური დაავადების და სხვ. საკითხებს. ც. მაკალათიასთან ერთად შექმნა პლაზმის გასაშრობი ახ. ავტომ. აგრეგატი და სხვ.

თბზ.: ლეიპციის როლი სისხლწარმოქმნის პროცესებში, თბ., 1962; შემოთვრამიის საფუძვლები, თბ., 1964 (თანავტ.).

კიკნაძე ზურაბ გიორგის ძე (დ. 3. X. 1933, თბილისი), ქართველი საბჭ. ლიტერატურათმცოდნე, მთარგმნელი. დაამთავრა თსუ-ის აღმოსავლეთმცოდნეობის ფაკ-ტი (1956). 1977-იდან თსუ-ის ფოლკლორისტიკის კათედრის გამგეა. 1963 გამოსცა „გილგამეშის“ თარგმანი (შესავლით, ლექსიკონითა და კომენტარებით), 1969 — „თამუზის სიზმარი“. პ-ის ძირითადი მეცნ. გამოკვლევაა „შუამდინარული მითოლოგია“ (1976). პომპროსის „ოდისეის“ თარგმანისათვის (1975, თ. ჩხენკელთან ერთად) მიენიჭა ი. მაჩაბლის სახ. პრემია (1978). თარგმნა კვ. მილტონის „სამსონი“ (1966, ე. კვიციანიშვილთან ერთად), ევრიპიდეს „ბაქხოსის ქალები“ (1979) და სხვ.

კიკნაძე თამარ ივანეს ასული (დ. 8. I. 1906, ქ. თბილისი), ქართველი საბჭ. მსახიობი. საქ. სსრ სახ. არტისტი (1976). 1924 დაამთავრა თბილ. პროლეტკულტის დრამ. სტუდია. 1924—28 მუშაობდა თბილ. მუშათა თეატრში, 1928—29 — ჭიათურის სახელმწ. თეატრში, 1930—32 — ფოთის



მ. კიკნაძე.



ნ. კიკნაძე.



რ. კიკნაძე. რესტორანი „მარაბდა“, თბილისი, 1971. არქიტექტორ თ. მიქაშვიძესა და ვ. ქურთიშვილთან ერთად.



ს. კიკნაძე.

ნ. კიკნაძე. საღვინე ტურტლები. შებოლილი თიხა, აღდგენილი ჭიქური. 1960. საქართველოს სსრ სურათების გალერეა. თბილისი.

სახელმწიფო. თეატრში, 1933 - 38 - თბილ. მუს. კომედიის თეატრში. 1938-იდან მუშაობდა ლ. მესხიშვილის სახ. ქუთაისის სახელმწიფო თეატრში. მ-ის მიერ შესრულებული როლებიდან აღსანიშნავია: ლაურენსია (ლოპე და ვეგას „ცხვრის წყარო“), ბიანკა (შექსპირის „ჭირვეული ცოლის მორჯულება“), რუქაია (სუმბათაშვილის „დალატი“), კაკალა (პ. კაკაბაძის „კოლმურნის ქორწინება“), ვარდო (გ. მდიუნის „ვარდო“) და სხვ.

კიკნაძე მიხეილ გერონტის ძე (1905, სოფ. პატარა ხარაგოული, ახლანდ. ორჯონიკიძის რ-ნი, - 20. III. 1973, მოსკოვი), საბჭ. გენერალ-მაიორი (1944). არტილერისტი. სკკპ წევრი 1938-იდან. 1929 დაამთავრა მეთაურთა გაერთ. ქართული სამხ. სკოლის არტილ. განყ-ბა. 1932 ქ. სევასტოპოლის საზენიტო კურსები, შემდეგ დაამთავრა უმაღლესი საარტ. კურსები. 1938-იდან საარტ. პოლკის მეთაური. მონაწილეობდა მოსკ. დაცვისათვის საპაერო ბრძოლებში. 1942 მ-ის პოლკს გვარდიული ეწოდა. 1943 აპრილში პოლკის ბაზაზე გვარდიული დივიზია შეიქმნა, რ-ის მეთაურად მ. დანიშნა. ომის შემდეგ მეთაურობდა პაერსაწინაღობა თავდაცვას. 1960-იდან თადარიგში იყო, ცხოვრობდა მოსკოვში. ავტორია ავტობიოგრაფიისა „ქართული ჯარისკაცი“ (თბ., 1973). დაჯილდოებულია ლენინის ორდენით, 5 სხვა ორდენითა და მედლებით.

კიკნაძე ნანა გიორგის ასული (დ. 18. IV. 1928, თბილისი), ქართველი საბჭ. კერამიკოსი; საქ. სსრ დამს. მხატვარი (1967). დაამთავრა თბილ. სამხატვრო აკადემია (1959). მ-ის ნამუშევრები გამოირჩევა ფორმის კარგი შეგრძნებით, პლასტიკურობით. ნამუშევრები: ხილისა და ღვინის სერვისი (1959, თიხა, აღდგენილი ჭიქური, საქ. სსრ სურათების გალერეა), ხილის ლარნაკები (1959, თიხა, ანგობი), ყვავილების ლარნაკი (1959, თიხა), ღვინის ჭურჭელი „მტრედი“ (1959, თიხა, ტერაკოტა, ჭიქური, საქ. სსრ სურათების გალერეა).

კიკნაძე ნიკოლოზ დავითის ძე [მ. (20). IV. 1885, სოფ. ზარანი, შორაპნის მაზრა, - 18. X. 1951, თბილისი], რევოლუციური მოძრაობის მოღვაწე საქართველოში. კომპარტიის წევრი 1903-იდან. რევ. მოძრაობაში ჩაება 900-იან წლებში. 1905 დეკ. შეიარაღებული აჯანყების დღეებში ხარაგოულში შეიარაღებული ბრძოლის ერთ-ერთი მეთაური იყო. მუშაობდა ქვადიკავკაზისა და გროზნოს ბოლშევიკურ ორგანიზაციებში. ნ. ბუაჩიძესთან ერთად ხელმძღვანელობდა რსდმპ თერგ-დაღესტნის კომიტეტს. იმავე წლის დამლევეს გაემზავრა ვენევაში, სადაც გაიცნო ვ. ი. ლენინი, რ-თანაც შემდგომში „სტეპკოს“ ფსევდონიმით პქონდა მიმოწერა. რუსულად თარგმნიდა და უგზავნიდა ქართ. პრესაში გამოქვეყნებულ სტატიებს და სხვ. ლენინის დავალებით მ. თანამშრომლობდა შვეიცარიის მემარცხენე სოციალ. გაზეთებში. 1918 საქართველოში დაბრუნდა და განაგრძო არალეგალური მუშაობა ბოლშევიკურ ორგანიზაციებში; თანამშრომლობდა ბოლშევიკურ გაზეთებში „ვოლნასა“ და „კომუნისტში“, მონაწილეობდა მენშევიკური მთავრობის წინააღმდეგ ბრძოლაში. საქართველოში საბჭ. ხელისუფლების დამყარების შემდეგ იყო გაზ. „კომუნისტის“ რედაქტორი. „სახელგამის“

დირექტორი, სკკპ ცკ-თან არსებული მარქსიზმ-ლენინიზმის ინ-ტის საქართვ. ფილიალის დირექტორის მოადგილე. დაჯილდოებულია შრომის წითელი დროშის ორდენითა და მედლებით. **ზ. გეგეშიძე-კიკნაძე** რამაზ გრიგოლის ძე (19. II. 1937, თბილისი, - 7. I. 1975, იქვე), ქართველი საბჭ. არქიტექტორი. დაამთავრა საქართვ. პოლიტექ. ინ-ტი (1961). ნამუშევრები: თბილისში - ქორწინების სახლი (1964, შ. ყავლაშვილთან ერთად, მოქანდაკე ი. და გ. ოჩიაურები), მეტროპოლიტენის სადგურ „ოქტომბრის“ ზედა პავილიონი და ქვედა ბაქანი (1966, არქიტ. თ. თევზაძესთან ერთად), რესტორანი „მარაბდა“ (1971, არქიტ. თ. მიქაშვიძესა და ვ. ქურთიშვილთან ერთად), ლენინური კომპლექსის სახ. საწყლელის სპორტკომპლექსი (1978, არქიტ. გ. აბულაძესა და შ. ყავლაშვილთან ერთად), 9 ძმა ხერხეულიძის მემორიალი (1976, შ. ყავლაშვილთან ერთად, მოქანდაკე ლ. ქველაძე) და სხვ. კომპლექსის თემატიკა ლაურეატი (1975). **ბ. ბოჭორიშვილი**.

კიკნაძე ფილადელფოს იოანეს ძე (დაახლ. 1794 - 5. IX. 1833), ქართველ თავად-აზნაურთა 1832 შეთქმულების ერთ-ერთი მეთაური. 7 წლისა მამამ ნათლისმცემლის მონასტერში მიაბარა სასწავლებლად. სწავლის პერიოდში მშობლები გარდაცვალა. 1826 ივლისში ნიჟნი-ნოვგოროდს გაემგზავრა. 1828 საქართველოში დაბრუნდა და ფერისცვალების მონასტრს შეეხიზნა. შემდეგ თავისივე თხოვნით შუამთის მონატირში გადაიყვანეს, სადაც იყო 1832-მდე, დაპატიმრებამდე. მ-მ შეადგინა შეთქმულთა ორგანიზაციის წესდება „აკტი გონიური“. ეწეოდა ლიტ. მოღვაწეობას, წერდა ლექსებს საქართველოს მდგომარეობასა და სამშობლოს სიყვარულზე. მისი თხზულებები მიზნად ისახავდა აგრეთვე მოსახლეობაში საბრძოლო სულისკვეთების გაღვივებას.

ლიტ.: გ. შ. ა. ლ. შ. გ. 1832 წლის შეთქმულება, ტ. 1-2. თბ., 1935-70.
კიკნაძე შოთა ალექსანდრეს ძე (დ. 27. IV. 1920, სოფ. საღანძღის, ქართველი საბჭ. მომღერალი (ბარიტონი). საქ. სსრ სახ. არტისტი (1967). სკკპ წევრი 1945-იდან. დაამთავრა თბილ. სახელმწიფო ინ-ტი (1942) და თბილ. კონსერვ. გოკალური ფაკ-ტი (1951, პროფ. ს. ინაშვილის კლასი). 1949 მსოფლიოს სტუდენტთა და ახალგაზრდობის ფესტივალის ლაურეატი (I პრემია). 1951-იდან თბილ. ზ. ფალაშვილის სახ. ოპერისა და ბალეტის თეატრის სოლისტი. პარტიები: კიპაზო, მურმანი (ზ. ფალაშვილის „დაისი“, „აბესალომ და ეთერი“), ჩალხიკა (ო. თაქთაქიშვილის „მინდია“), რობერტი, ონეგინი (ჩაიკოვსკის „იოლანტა“, „ეგეინი ონეგინი“), ეერმონი, გრაფი დი ლუჩა (ვერდის „ტრაავიატა“, „ტრუბადური“), ფიგარო (როსინის „სევილიელი დალაქი“), დონ-ჟუანი (მოცარტის „დონ-ჟუანი“), ვალენტინი (გუნოს „ფაუსტი“), სილვიო (ლეონკავალოს „ჯამბაზები“). მონაწილეობდა ქ. საარბრთუკენში ზ. ფალაშვილის „დაისისა“ (1973, კიპაზოს პარტია) და ჩაიკოვსკის „პიკის ქალის“ (1974, ელიცკის პარტია) წარმოდგენებში.

ლ. საყვარელიძე.
კიკნაძი, ანტიკური ქალაქი კოლხეთის შავი ზღვის სანაპიროზე, მდ. რიონის ჩრდილოეთით, ისტ. ქალაქებს ფანისსა და დიოსკურიას შორის. დააარსეს ბერძენმა ვაჭრებმა. მოხსენიებულია რომაელი ავტორის პომპონიუს მელას (ახ. წ. I ს.) „ქვეყნის აღწერილობაში“. პლინიუს უფროსი (ახ. წ. I ს.) ასახელებს კოლხეთის შავი ზღვის სანაპიროზე მდებარე მ-ის მსგავსი სახელწოდების ორ ქალაქს, ერთს - ქ. ფასისის მახლობლად, მეორეს - ქ. სებასტოპოლისთან. ზოგი მკვლევარი მ-ს გიეროსთან აიგივებს.
ლიტ.: И н а д з е М. П., Причерно-

морские города древней Колхиды, Тб., 1968.

კიკოინი ისააკ კონსტანტინეს ძე [დ. 15 (28). III. 1908, მცირე ფაგორი], საბჭ. ფიზიკოსი, სსრკ მეცნ. აკად. აკადემიკოსი (1953), სოციალ. შრომის გმირი (1951). ლენინგრ. პოლიტექ. ინ-ტის დამთავრების შემდეგ (1930) მუშაობდა ლენინგრ. ფიზიკა-ტექ. ინ-ტში, 1936-იდან - ლითონთა ფიზ. ინ-ტში (სვერდლოვსკი), 1943-იდან - ატომური ენერჯის ინ-ტში. 1944-იდან მოსკ. საინჟინრო-ფიზ. ინ-ტის, ხოლო 1955-იდან მოსკ. სახელმწიფო უნ-ტის პროფესორი. ფიზ. სასკოლო პროგრამების კომისიის თავ-რე (1965-იდან) და სას. სკოლებისა და უმაღლესი სასწავლო დაწესებულებების ფიზ. სახელმძღვანელოთა ავტორი. მისი ძირითადი შრომები ეხება ატომურ ფიზიკასა და ტექნიკას და მყარი სხეულის ფიზიკას. ლენინური პრემიისა (1959) და სსრკ სახელმწიფო პრემიების (1942, 1949, 1951, 1953, 1967, 1980) ლაურეატი. დაჯილდოებულია 5 ლენინის ორდენით, 3 სხვა ორდენით, აგრეთვე მედლებით.

ლიტ.: Александров А. П. [и др.], Исаак Константинович Кикоин (к 60-летию со дня рождения), «Успехи физических наук», 1968, т. 94, в. 3.

კიკუიუ, ა გ ი კ უ ი უ. გ ი კ უ ი უ. კენის ცენტრალურ ნაწილში მცხოვრები ხალხი. რაოდ. 2,2 მლნ. კაცი (1969, აღწერა). ენა - კიკუიუ. გადმოცემით, დაახლ. XVI ს-ში მოსულან აღმ-იდან (მდ. ტანის ჩრდ.-აღმ.), რელიგია - ქრისტიანობა და ძვ. ტრად. რწმენები. ძირითადი საქმიანობა - მიწათმოქმედება (საექსპორტო კულტურა - ყავა). ყალიბდება მუშათა კლასი, ეროვნ. ბურჟუაზია და ინტელიგენცია.

კილასონია გერმანე ვლადიმერის ძე (17. VIII. 1913, ფოთი, - 8. X. 1969, სოფ. ვანთაი, გავრის რ-ნი), საბჭ. კავშირის გმირი (26. VI. 1945), მაიორი. სკკპ წევრი 1937-იდან. 1933-34 მუშაობდა საქ. ალკკ სამტრედიის რაიკომში. ოდესის საზ. საფრენოსნო სკოლის დამთავრების (1937) შემდეგ გაიგზავნა მფრინავად მოსკოვში. დიდი სამამულო ომის დაწყებისთანავე ჩაება ბრძოლებში. 1942 აპრ. დაინიშნა ესკადრილის მეთაურად. იბრძოდა ვორონეჟის ფრონტზე. შემდეგ მონაწილეობდა უკრ. და კიევის განთავისუფლებისათვის ბრძოლებში. აქვს 160 საბრძოლო გაფრენა, პირადად მოსპო 30 სავილე და საზენიტო არტილერიის ქვემეხი, 5 ნაღმსატყორცი, 5 ვაჟონი, 73 ავტომანქანა, რისთვისაც მიენიჭა საბჭ. კავშირის გმირის წოდება. დაჯილდოებულია ლენინის, ორი წითელი დროშის, ალექსანდრე ნეველის და სამამულო ომის II ხარისხის ორდენებით.

ტ. ჩინჩილაკაშვილი.
კილასონია ნაზი გიორგის ასული (დ. 20. X. 1927, სოფ. აბისი, ქარელის რ-ნი), ქართველი საბჭ. პოეტი. სკკპ წევრი 1967-იდან. დაამთავრა თსუ-ის დას. ევრ. ენებისა და ლიტ-რის ფაკ-ტი (1954). 1960-იდან ჟურნ. „საქართველოს ქალის“ რედაქციის ლიტ-რისა და ხელოვნების განყ-ბის გამგეა. პირველი ლექსები 1952 გამოაქვეყნა აღმანახ „პირველ სხივსა“ და გაზ. „ლიტერატურულ საქართველოში“, პირველი წიგნი „ლექსები“ - 1954. მ-ს პოეტური კრებულება „ჩემი თაობის ფრთები“ (1959), „ლექსები“ (1960, 1968, 1979), „ოქროს ფრინველი“ (1975), საბავშვო წიგნი „ხოტორა“ (1955) და სხვ. მისი ლექსები თარგმნილია რუს. ენაზე.

კილაუა (Kilauea), მოქმედი ვულკანი კ. პავაიზე, წყნარ ოკეანეში. სიმაღლე 1222 მ. მ-ის დამრეცი ფარისებრი კონუსი ბოლოვდება 4 მ სიგრძის, 3,2 მ სიგანისა და 120 მ სიღრმის კალდერით, რ-შიც მდებარეობს ლავური ტბა პალემაუმაუ. უკანასკნელი მნიშვნელოვანი ამოფრქვევები მოხდა 1952, 1954, 1955.



ლიტ.: И н а д з е М. П., Причерно-

კილია გრიგოლ ბართლომეს ძე (25. X. 1902, ქ. ბათუმი, — 3. VI. 1962, თბილისი), ქართველი საბჭ. კომპოზიტორი და დირიჟორი. საქ. სსრ ხელოვნ. დამ. მოღვაწე (1941), 1927—29 სწავლობდა ლენინგრ. კონსერვატორიაში. 1931 დაამთავრა თბილ. კონსერვატორია (პროფ. ს. ბარხუდარიანის საკომპოზიციო კლასი). „ახალგაზრდა ქართველ კომპოზიტორთა საზოგადოების“ ერთ-ერთი დამაარსებელი (1922). 1931-იდან თბილ. კონსერვ. პედაგოგი (1941-იდან — პროფესორი). სხვადასხვა დროს იყო თბილ. კონსერვ. და თბერისა და ბალეტის თეატრის დირექტორი, თბილ. ფილარმონიის სიმფ. ორკესტრისა და თბილ. კონსერვ. საოპერო სტუდიის მთავარი დირიჟორი. 1937—38 საქართველ. კომპოზიტორთა კავშირის თავრე. ნაწარმოებები: თბერები — „ბახტრიონი“ (1936), „ლადო კეცხოველი“ (1940, დაიდგა 1941), ბალეტი „სინათლე“ (1946, დაიდგა თბილ. ოპერისა და ბალეტის თეატრში, 1947, სსრკ სახ. პრემია, 1948), 2 სიმფონია (1944, 1955), 2 სიუიტა (მ. შ. „ქართული სიუიტა“ 1925, 1928), სიმფ. პოემა „განდევნილი“ (1937, სსრკ სახ. პრემია, 1941), მუსიკა კინოფილმებისათვის („არსენა“, „ფრთხილი მღვანე“ და სხვ.).

კილია ლილე გრიგოლის ძე (13. IV. 1928, თბილისი, — 15. X. 1978, იქვე), ქართველი საბჭ. დირიჟორი. საქ. სსრ სახალხო არტისტი (1977). სწავლობდა მოსკ. კონსერვატორიაში ჩელოს (1945—50) და სადირიჟორო (1950—55, ხელმძღვ. ა. გაუცი) კლასებში. 1954—57 მუშაობდა ქ. სარატოვის ოპერისა და ფილარმონიის სიმფ. ორკესტრის დირიჟორად. 1959-იდან საქართველ. ტელევიზიისა და რადიომაუწყებლობის სიმფ. ორკესტრის სამხტავრო ხელმძღვანელი და მთავარი დირიჟორი იყო. 1960-იდან ამ ორკესტრთან ერთად სისტემატურად მართავდა კონცერტებს. პრობაგანდას უწევდა ქართ. მუსიკას. პ. იყო ქართველ. კომპოზიტორების: შ. მშველიძის, რ. გაბრიჭაძის, ს. ნასიძის, ს. ცინცაძის, ო. თაქთაქიშვილის და სხვ. ნაწარმოებების პირველი შემსრულებელი. მისი დირიჟორობით საქართველოში პირველად შესრულდა ჰაიდნის ორატორია „წელაწადის დრონი“, ბრუკნერის მე-6 სიმფონია, პინდემითის სიმფონია „მხატვარი მატისი“ და სხვ. ზ. ფალიაშვილის სახ. პრემია (1979, გარდაცვალების შემდეგ).

კილია ნორა ფილიპეს ასული (დ. 17. XII. 1929, სოფ. მამათი, ლანჩხუთის რ-ნი), სოციალისტური შრომის გმირი, სოფ. მამათის კოლ-ბის მეჩაიე. გმირობა მიენიჭა 1952 წლის უხვი მოსავლის მიღებისათვის. სკკპ წევრი 1952-იდან. დაჯილდოებულია ლენინის ორდენით და მედლებით.

კილიან (Killens) ჯონ ოლივერ (დ. 1916, მეიკონი, ჯორჯიას შტ.), ამერიკელი ზანგი მწერალი. დაიბადა მუშის ოჯახში. სწავლობდა უნ-ტში; მონაწილეობდა პროფ. კავშირების მოძრაობაში. II მსოფლიო ომის დროს, 1939—45, იყო ამერ. არმიის ჯარისკაცი. 50-იანი წწ. ბოლოს თაოსნობდა პარლემის (ნიუ-იორკი) მწერალთა გილდიას. ზანგთა უფლებებისათვის აქტი მებრძოლია. სახელი გაითქვა რომანებით „იანგბლადი“ („ახალგაზრდა სისხლი“, 1954), რ-შიც აღწერს 20—30-იანი წწ. ზანგთა ცხოვრებას, და „მაშინ გაიგეთ ქუხილი“ (1963), რ-ის გმირია II მსოფლიო ომის მონაწილე ზანგი ინტელიგენტი. ორივე წიგნში ზანგთა ყოფის პოეტიზაციასთან ერთად თვალსაჩინოა მძაფრი ნატურალისტური ეპიზოდები. მათში მკვეთრად და გამოხატული ფოლკლორული მოტივები. პ-ს ეკუთვნის აგრეთვე წერილების კრებ. „შავი კაცის ტვირთი“ (1965).

კილიატორი (პოლანდ. kiellichter), გემი, რ-იც აღჭურვილია ე. წ. მკვდარი ლუზების, ბონებისა და სხვათა დასაყენებელი, აგრეთვე წყლიდან სიმძიმეების აღოსაწვევი და სხვა სახის სამუშაოების შესას-

რულებელი ტვირთამწვევი მოწყობილობებით. პ-ის ცხვირზე დადგმულია გამოშვებული ბლოკებიანი კრონშტეინი (რ-იც პოლისპასტს ქმნის) და ჯალამბარი ან შპილი.

კილიატორი (პოლ. kielwater), გემების მწყობრი ერიმანეთის მიმდევრობით ცურვის დროს.

კილი (პოლანდ. kiel), 1. გემის პ. — გრძივი, ჩვეულებრივ შედგენილი კოჭი, რ-იც გემის ძროზეა გადაბული ცხვირიდან კინომდე. პ. მთავარი გრძივი საბუჯია, რ-იც უზრუნველყოფს ძროს სიმტკიცესა და სიხისტეს, აგრეთვე გემის კორპუსის საერთო სიმძირცეს. 2. საფრენი აპარატის პ. — თვითმფრინავის კუდის ფრთასხმულობის ნაწილი, რ-იც ვერტ. ან დახრილ სიბრტყეშია მოთავსებული და ფრენის კურსის მდგრადობას უზრუნველყოფს.

კილი (Kiel), ქალაქი და ნავსადგური გერ-ში, შლეზვიგ-პოლშტაინის მხარეში. მდებარეობს კალის არხის შესასვლელთან ბალტიის ზღვას მხრიდან, კილვა-ფერდეს ყურის ორივე მხარეს. 262 ათ. მცხ. (1976). მნიშვნელოვანი სატრანსპ. კვანძი. სამხ.-საზღვ. ბაზა. განვითარებულია გემთმშენებლობა, ელექტროტექნიკა, ზუსტი მექანიკა და ოპტიკა, კვების მრეწველობა. უნ-ტი, რამდენიმე სამეცნ. ცენტრი (მ. შ. მსოფლიო მეურნ. ინ-ტი).

პ. ცნობილია XIII ს-იდან. 1242 მიიღო საქალაქო უფლება. 1284-იდან შედიოდა გერმ. ქალაქების კავშირში (მოგვიანებით პანზა). 1918 წლებში დასაწყისში აქ დაიწყო მეზღვაურთა აჯანყება (იხ. კილის აჯანყება 1918).

კილია, ქალაქი უკრ. სსრ ოდესის ოლქში, კილიის რ-ნის ცენტრი, რკინიგზის სადგ. ძინილორიდან 29 კმ. ნუსადუერი მდ. დუნაის კილიის ტოტზე, შავი ზღვიდან 27 კმ. პ. ერთ-ერთი სანაოსნო და თევზსაჭერი ცენტრია დუნაიზე. გემთსარემონტო, ასფალტის, ეთერზეთოვანი, აგურის ქ-ნები. კვების მრეწვ. საწარმოები. ისტ.-მზარეთმცოდნეობის მუზეუმი.

კილიის ტოტი, მდინარე დუნაის დელტის ყველაზე წყალუბვი ჩრდ. ტოტი. სიგრძე 116 კმ, სიგანე 0,6-იდან 1,2 კმ-მდე. წყალდიდობა იცის გაზაფხულ-ზაფხულში. პ. ზ-ზეა ნავსადგურები: იზმაილი, კილია, ვილკოვ (სსრკ). იზმაილამდე შედიან საზღვაო გემები.

კილია (ბერძნ. kylix), ძვ. ბერძნული ქუსლიანი საღვინე თასი, რ-საც პორიზონტალურად მიმაგრებული 2 ყური აქვს. ამჰადენდენ თიხის ან ლითონისაგან. თიხის პ-ები ხშირად მონატული იყო, ცნობილია ძვ. წ. VI ს. კორინთული, ძვ. წ. VI—IV სს. ატიკური მავფიგურიანი და წითლფიგურიანი, აგრეთვე შავლაკიანი პ-ები. ზოგი მათგანი ცნობილი ბერძენი მხატვარ-კერამიკოსების მოხატულია და ხელოვნ. შედევრს წარმოადგენს.



კილია ვულნიდან. ბრიგის ნამუშევარი. დაახლ. ძვ. წ. 490. ანტიკური მცირე ხელოვნების მუზეუმი, მიუნხენი.

ძვ. ბერძნ. პ-ები (მ. შ. მოხატული) დიდი რაოდენობით შემოქონლდათ საქართველოშიც — აღმოჩნდა ვანში, ითხვისში, დაბლაგოში, ფიჭვნარში და სხვ. ძვ. წ. V—IV სს. ვერცხლის პ-ები გვხვდება ვანის მდიდრულ სამარხებში.

ლიტ.: Блаватский В. Д., История античной расписной керамики, [М.], 1953.

ი. გაგომიძე.

კილიკია (ბერძნ. Kilikia), ქვეყანა მცირე აზიის სამხრ.-აღმოსავლეთში ძვ. წ. I ათასწლეულში. ძვ. წ. II ათასწლეულში აქ ცხოვრობდნენ ლუვილები, ხეთები და ხურიტები. ძვ. წ. I ათასწლეულიდან პ-ის მოსახლ. ძირითადად სემიტური (არამეული) და ინდოევრ. (გვიანდ. ხეთური) იყო. ზოგი მკვლევარი პ-ის სახელწოდებას და ადგილმდებარეობას უკავშირებს ასურული წყაროების „ხილაქუს“. ანტ. ხანაში პ. იყოფოდა 2 ნაწილად: „მკატრ პ-დ“ („კილიკია ტრაქეა“) და „ვაკე პ-დ“ („კილიკია პედიადა“). ძვ. წ. I ათასწლ. შუა ხანებიდან პ. შედიოდა აქემენიდების სახელმწიფოში. ძვ. წ. 333 დაიპყრო ალექსანდრე მაკედონელმა, ძვ. წ. 297 დაეუფლნენ სელევკიდები, ხოლო ძვ. წ. 103 — რომი. შუა საუკუნეებში პ-თვის იბრძოდნენ ბიზანტია, არაბები, თურქები. პ-ში აღმოჩნდა მრავალი მნიშვნელოვანი არქეოლო. თუ ეპიგრაფიკული ძეგლი, მ. შ. ყანათფეს ბილინგვა (ფინიკიურ და ხეთურ იეროგლიფურ ენებზე), რ-მაც დიდი როლი ითამაშა ხეთური იეროგლიფური დამწერლობის საბოლოოდ გასიფვრაში.

ლიტ.: ხ ა ზ ა რ ა ძ ე ნ., თასლის ქვეყნის ადგილმდებარეობა-სათვის, კრ.: ძველი ისტორიის საკითხები (კავკასიურ-ახლოაღმოსავლური კრებულები, 3), თბ., 1970; Р а н о в и ч А. Б., Восточные провинции Римской империи в I—III вв., М.—Л., 1949.

ბ. გიორგაძე.

კილიკიის კარი, ქ უ ლ ე ქ - ბ ო ღ ა ზ ი (თურქ. Külek Boğazi), კლდეკარი ტავრის მთებში, ბოლკარისა და ალადაღლარის ქედებს შორის, თურქეთის სამხრ-ით. ანატოლიის ზეგანს აკავშირებს ჩუკუროვის ზღვისპირა დაბლობთან. შექმნილია მდ. ჩაკიტის გამჭოლი კანიონით, რ-შიც გადის რკინიგზა.

კილიკიის საინიატიური სკოლა, სომხური მინიატიურის ერთ-ერთი სკოლა (XII—XIV სს. II ნახ.), რ-იც ჩამოყალიბდა კილიკიის სომხეთის სახელმწიფოში. პ. ს. ს-ის სტელი შეიქმნა ძირითადად სომხ. მინიატიურის ტრადიციების, აგრეთვე იმდროინდელი ბიზანტ. და დას. ევრ. ფერწერის გავლენის საფუძველზე. პ. ს. ს-ის მთავარი ცენტრები რომეოლის, გრნერისა და დრაზარკის მონასტრებში იყო. ხელნაწერების გაფორმების მთავარი ელემენტებია: კამარების მორთულობა, თავსართები, აგრეთვე სიუჟეტური ილუსტრაციები. პ. ს. ს-ის აყვავების პერიოდის (XIII ს. II ნახ.) თვალსაჩინო წარმომადგენელია თოროს როსლინი. XIV ს-იდან პ. ს. ს-ში თავი იჩინა დაკომის ნიშნობა.

კილიკიის სომხეთის სახელმწიფო, ფეოდალური სამთავრო, შემდეგ კი სამეფო, რ-იც კილიკიაში არსებობდა 1080-იდან 1375-მდე. აღმოცენდა XI ს. დასაწყისში, ბიზანტიის მიერ ვასპურაკანის, ანისისა და კარის (ყარის) დაპყრობის შედეგად, რასაც მოჰყვა დაპყრობილი ტერიტორიიდან სომხების მასობრივი აყრა და გადასახლება იმპერიის დას. ნაწილში. სელჩუკების შემოსევების შემდეგ (XI ს. II ნახ.) ეს პროცესი კიდევ უფრო გაძლიერდა. კილიკიაში სომხ. მოსახლეობამ რაოდენობით თანდათანობით გადააჭარბა ადგილობრივს.

1080 ბიზანტიის წინააღმდეგ აჯანყდა სომეხი ფეოდალი რუბენი, რ-მაც მთიანი კილიკია დამოუკიდებელ სამთავროდ გამოაცხადა. შემდეგ რუბენის მემკვიდრეები ბარის კილიკიასაც დაეუფლნენ. სამთავრო განსაკუთრებით გაძლიერდა ლეონ II-ის დროს (1187—1219). 1198 კილიკიის სომხ. სამთავრო სამეფოდ გამოცხადდა, ხოლო მისი მთავარი ლეონ II მეფედ ეკურთხა ქ. ტარსოსში. სამეფო ეკონომიკურად დაწინაურდა — განვითარდა სოფლის მეურნეობა, ხელოსნობა და ვაჭრობა.

XIII ს. I ნახევარში მონღოლების შემოსევების თავიდან ასაცილებლად პ. ს. ს-ს მმართველებმა დამპყრობლების ვასალობა აღიარეს, რამაც გაამწვავა ევგ. სულთან-



ბ. კიკონი.



ბ. კილასონია.



ბ. კილაბა.



ლ. კილაბა.

თან დამოკიდებულება. 1321-60-იან წლებში მამულეები რამდენჯერმე შეიჭრნენ კილიკიაში და ამ ქვეყნის მნიშვნელოვანი ნაწილი მიიტაცეს. 1375 კილიკიის უკანასკნელი მეფე ლეონ VI დაატყვევეს და კაიროში გაგზავნეს. პ. ს. ს-მ არსებობა შეწყვიტა.

ლიტ.: История армянского народа, т. 1, Ер., 1951; Микаелян Г. Г., История Киликийского армянского государства, Ер., 1952.

გ. შაისურაძე.

კილიმანჯარო (ინგლ. Kilimanjaro; სუაჰილი ენაზე — სიცივის ღვთაების მთა, სხვა ევროპული — მბრწყინავი მთა), ვულკანური მასივი აღმ. აფრიკაში, ტანზანიაში. სიმაღლე 5895 მ (აფრ. უმაღლესი მწვერვალი). უმთავრესად აგებულია ტრაქიტაზალტებითა და ფონოლითებით. სამხრ. და სამხრ.-დას. ნოტიო კალთებზე (დაახლ. 3100 მ სიმაღლეზე) მოდის 1000-3000 მმ ნალექი წელიწადში. 1000 მ სიმაღლემდე სავანაა, 1800 მ-მდე — ყავისა და ბანანის პლანტაციები, 3100 მ-მდე — მთის პილვა, 4200 მ-მდე — ტროპ. მაღალი მთის მცენარეულობა (პარამოსი), 4800 მ-მდე — ქსეროფიტული მარცვლოვნები, უფრო მაღლა — ლაგური ღვარები, მწვერვალზე — გაყინვარება. მყინვარები კალთებზე 4300 მ სიმაღლემდე ეშვება.

კილის არხი, ნორდ-ოსტსე-კანალი (Kieler Kanal; Nord-Ostsee-Kanal), საზღვაო-სანაოსნო არხი, აკავშირებს ბალტიისა და ჩრდ. ზღვებს. გადის გერმანის ტერიტორიაზე კილის უბიდან ელბის ესტუარიმდე. ააგეს 1887-95. სიგრძე 98,7 კმ, სიგანე 104 მ, სიღრმე ფარვატერზე 11,3 მ. არხზე არის რაბები. გადაზიდვაში ჭარბობს საცალო ტვირთი, ნავთობი, ნავთობპროდუქტები, შავი ლითონები, მალანი, ქვანახშირი, ხე-ტყე.

1919 ვერსალის ზავით პ. ბ. და მისი მისადგომები დიად გამოცხადდა იმ სახელმწიფოს გემებისათვის, რ-ებიც ომის პერიოდში არ იყვნენ გერმანიასთან.

კილის აჯანყება 1918, გერმანიის ფლოტის მეზღვაურთა აჯანყება ქ. კილში 1918 წელს. დამდეგს. აჯანყების საბაბი გახდა გერმ. უმაღლესი მთავარსარდლობის ბრძანება ინგლ. ფლოტთან საბრძოლველად გერმ. სამხ. გემების ღია ზღვაში გასვლის შესახებ. მეზღვაურებმა უარი განაცხადეს ზღვაში გასვლაზე. დაიწყო რეპრესიები, მასობრივი დაპატიმრება. აჯანყების ჩახშობა შეუძლებელი აღმოჩნდა, პირიქით, აჯანყება სხვა ქალაქებსაც მოედო. პ. ბ-ით დაიწყო ნოემბრის რევოლუცია გერმანიაში 1918.

კილის უბე (Kieler Bucht), განიერი ღია უბე ბალტიის ზღვის სამხრ.-დას. ნაწილში, იუტლანდიის ნ.-კ-თან. სიღრმე 10-20 მ. ზღვის დონე ძალზე მერყეობს (3,2 მ-მდე). კილის არხით დაკავშირებულია ჩრდილოეთის ზღვასთან. პ. შ-ის ნაპირზეა ნავსადგური კილი (გფრ).

კილიტა, სხვადასხვა ლითონისა და ლითონთა შენადნობის თხელი (2-100 მკმ) ფურცლები ან ლენტები. პ. სხვადასხვა დანიშნულებისაა. მაგ., ალუმინის სასურსათო პ-ს იყენებენ საკონდიტრო და თამბაქოს ნაწარმის, ჩაის და სხვათა შესაფუთავად. ალუმინის ტექნიკურ პ-ს — კონდენსატორებისათვის ელექტროტექ. მრეწველობაში, თერმო- და პიდროლოზოლაციისათვის და სხვ.; კალისა და კალატიკის კალით მიტყევილ პ-ს — ელექტროტექ. მრეწველობისათვის, ხელსაწყოთმშენებლობისათვის და სხვ.; ტყვიისა — თამბაქოს ნაწარმის შესაფუთავად; ნიკელბურ-ისა — ხელსაწყოთა დეტალებისათვის (მემბრანა და სხვ.); სპილენძის პ-ს — დინამომანქანების მუსების, გამოყვანი კონტაქტების, ნაბეჭდი სქემებისათვის და მისთა. ამზადებენ აგრეთვე კაბრიტულ პ-ს (ქალაქის ლენტზე მიტყევილი); იყენებენ კაბელის მრეწველობაში.

პოლიგრაფიაში წიგნის ყდაზე ტვირისას ხმარობენ კალკის ან ცელოფანის ლენტების სახით დამზადებულ პ-ს, რიცცალი მხრიდან შემკირვლოთან შერეული ამა თუ იმ პიგმენტის ფენითა და ფარული. ამავე მიზნისათვის ამზადებენ ბრინჯაოსა და ალუმინის პ-ს.

კილო, იხ. დიალექტი.

კილო, ბგერათა უროიეროკავშირის სისტემა ბგერათრიგში. პ-ს საფუძურთა თანამიმდევრობა ქმნის გამას. პ-ს არსებობის აუცილებელი პირობაა მისი საფუძურების ხარისხობრივი განსხვავებულობა, თითოეულ საფუძურს აქვს განაკუთრებული კილოსთვის დამახასიათებელი ფუნქცია, რ-იც გაპირობებულია არამდგრადი ბგერების მიზიდულობით მდგრადი (საყრდენი) ბგერებისაკენ. ძირითად საფუძველს წარმოადგენს ტონიკა, რ-იც განსაზღვრავს პ-ს ტონალობას. ხალხური მუსიკა (განსაკუთრებით ერთხმიანი) ემყარება ბგერათა სეკუნდობრივ უროიეროკავშირს, თუმცა მასში გარკვეულ როლს დაიკავებს საფუძველის წარმომქმნელი კვინტა-კვარტული უროიეროკავშირიც თამაშობს (იხ. დიატონიკა). სხვადასხვა ხალხ. მუს. პ-ს ეროვნულ თავისებურებებთან ერთად ზოგადი თვისებებიც აქვს.

კილო, ზმნის გრამატიკული კატეგორია, რ-იც გამოხატავს მოლაპარაკის დამოკიდებულებას ზმნით გამოხატული მოქმედებისადმი. სხვადასხვა ენაში პ-ს რაოდენობა სხვადასხვაა; ძირითადად გამოიყოფა სამი პ.: თხრობითი (მოქმედებას წარმოგიდგენს როგორც ნამდვილ ფაქტს, რ-იც ხდება ამჟამად, მოხდა წარსულში ან მოხდება მომავალში: ვაშენებ, ვაშენებდი, ვაშენებ, ამიშენებ, ვაშენებ); კავშირებითი (ზმნით აღნიშნულ მოქმედებას წარმოგიდგენს როგორც სასურველს ან რაიმე პირობაზე დამოკიდებულს: ვაშენებდი, ვაშენებ; ბრძანებითი (მოქმედებას წარმოგიდგენს როგორც სავალდებულოდ შესასრულებელს: ააშენე!). ქართ. ზმნის სისტემაში თხრობითი პ. ყველაზე მდიდარია ფორმებით.

კილო... (ფრანგ. kilo... < ბერძნ. chilioi — ათასი), თავსართი იმ ჯერადი ერთეულების სახელწოდებათა შესაქმნელად, რ-ებიც ოდენობით შეესაბამება 1000 ამოსავალ ერთეულს. შემოკლებული აღნიშვნებია: ქართ. კ, საერთაშ. — k. თავსართი იწერება ამოსავალი ერთეულის სახელწოდებასთან ერთად, მაგ., 1 კმ (კილომეტრი)=1000 მ; მიიღეს საზომთა მეტრული სისტემის დანერგვისას.

კილოგრამი, მასის ერთეული, ერთეულთა საერთაშორისო სისტემის (SI) ერთეული ძირითადი ერთეული; უდრის საერთაშ. პროტოტიპის მასას, რ-იც ინახება ზომა-წონათა საერთაშ. ბიუროში (შემოკლებული აღნიშვნებია: ქართ. კგ, საერთაშ. kg).

საზომთა მეტრული სისტემის შექმნისას, XVIII ს-ში; პ-ს განსაზღვრავდნენ როგორც 1 დმ³ გამობდილი წყლის მასას უდიდესი სიმკვრივის ტემპ-რაზე (4°C), ხოლო პ-ის პროტოტიპი დაამზადეს პლატინისაგან საწონის სახით (1799). პ-ის პროტოტიპის მასა ~0,028 გ მეტი აღმოჩნდა 1დმ³ წყლის მასაზე. 1889 მიიღეს პ-ის არსებული განსაზღვრა და პ-ის საერთაშ. პროტოტიპად დამტკიცეს პლატინა-ირიდიუმის შენადნობისაგან (10%Ir) დამზადებული რ-ნიშანი (გოტიკური მთავრული „პ“) საწონი, რ-საც 39 მმ სიმაღლისა და დიამეტრის მქონე ცილინდრის ფორმა აქვს. პროტოტიპიდან დამზადებული 40 კოპიოდან ორი (№12 და №26) გადაეცა რუსეთს. № 12 ეტალონი სსრკ-ში მიღებულია მასის ერთეულის სახელმწ. პირველად ეტალონად, ხოლო № 26 — ეტალონ-კოპიოდ.

პ-ის ჯერადი და წილობითი ერთეულების დასახელების მისაღებად „გრამს“

უმატებენ თავსართებს: მეგაგრამი (მეგა Mg), მილიგრამი (მგ, mg) და სხვ. **კილოგრამ-ძალა**, ძალის ერთეული ერთეულთა MKGS სისტემაში; ძალა, რ-იც კილოგრამის საერთაშ. პროტოტიპის მასის ტოლ მასას ანიჭებს 9,80665 მ/წმ² აჩქარებას (თავისუფალი ვარდნის ნორმალური აჩქარება, რ-იც მიიღო ზომა-წონათა გენ. კონფერენციამ 1901). შემოკლებული აღნიშვნებია: ქართ. — კგძ, საერთაშ. — kgf ან kG · 1კგძ = 9,80665 ნ. ევრ. მრავალ ქვეყანაში პ.-ძ-თვის ოფიციალურად არის მიღებული სახელწ. კილოპონდი (აღინიშნება kp).

კილოგრამ-ძალა-მეტრი (ზოგჯერ არასწორად უწოდებენ კილოგრამ-მეტრს), ენერჯისა და მუშაობის ერთეული ერთეულთა MKGS სისტემაში. შემოკლებული აღნიშვნებია: ქართ. — კგძ·მ, საერთაშ. — kgf · m ან kG · m. პ.-ძ.-მ. არის მუშაობა, რ-საც ასრულებს 1 კგძ მისი მოდების წერტილის 1 მ მანძილზე გადაადგილებისას მისივე მიმართულების გასწვრივ. 1 კგძ·მ = 9,80665 ჯ.

კილოვატ-საათი, იხ. სტ. ვატ-საათი.

კილოვატი, საერთო-სახალხო ენის ტერიტორიული სახესხვაობა; დიალექტზე (კილოზე) მცირე ერთეული. გავრცელებულია შედარებით მცირე ტერიტორიაზე. პ-ები ერთმანეთისაგან განსხვავდებიან ფონეტ.-გრამატიკ. და ლექსიკურ-სტილისტიკური ნიშნებითა და გამოთქმის თავისებურებებით. ქართ. ენის კილოვებში გამოიყოფა პ-ები, მაგ., კახური კილოს გარე-კახური და შიგნითკახური პ-ები, იმერული კილოს ზემოიმერული და ქვემოიმერული პ-ები და ა. შ.

კილომეტრი, მეტრის ჯერადი ერთეული, უდრის 1000 მ; ქართ. აღნიშვნაა კმ, საერთაშ. — km. 1 კმ = 0,93738 რუს. ვერსს = 0,62137 ინგლ. საწესდებო მილს = 0,53996 საზღვაო მილს.

კილონი (Kylon) (ძვ. წ. VII ს.), ათენელი ეგვატრიდი. დაახლ. 640 შეთქმულება მოაწყო ძალაუფლების ხელში ჩასაგდებად („კილონის აშოხი“). დამარცხებული პ. და მისი ძმა გაიქცნენ.

კიმიბარლი (Kimberley), ქალაქი სამხრ. აფრიკის რესპუბლიკაში, კაპის პროვ. ჩრდ. ნაწილში. 104 ათ. მც. (1970), უმეტესად აფრიკელები და მულატები. სარკინიგზო კვანძი. დაარსდა 1871 აღმასის აღმოჩენასა და დამუშავებასთან დაკავშირებით. აღმასის მოპოვებისა და დამუშავების დიდი ცენტრი. ლითონდამუშავება, ცემენტის, ავეჯის, სამკერვალო საწარმოები, აგურის ქ-ნები. პ-ს მახლობლად ამუშავებენ მანგანუმის მადანს, აზბესტს, თაბაშირს. ტექ. კოლეჯი. აეროპორტი.

კიმიბარლიტი [სახელი ეწოდა ქ. კიმიბარლის (სამხრ. აფრიკა) მიხედვით], ბრექჩის მსგავსი, ეფუზიური იგრის ულტრა-ფუქე მავური შიპაბისალური ქანი, რ-იც ავსება აფეთქების ყელს. პ-ის ძირითადი მასა აგებულია ოლივინით, პიროქსენით, ფლოგოპიტით, პეროქსიტიტით, მაგნეტიტით, პიროპ-ალმანდინის რიგის გრანატიტით, პიროქსენიტით და გასრპენტიტული, გაკარბონატიტული და გაქლორიტიტული მინით. ზოგჯერ გვხვდება აგრეთვე ალმანიტი, მონტიჩელიტი და აპატიტი. პ. აღმასის მოპოვების ძირითადი წყაროა. აფეთქების ყელის გარდა პ. გვხვდება დიაკების, ძარღვებისა და სილების ფორმით. პ. როგორც წესი, დაკავშირებულია ძვ. ბაქნებთან; ძალზე იშვიათია ეგოსინკლინურ ზოლებში. ცნობილია 1500-ზე მეტი პ-ის სხეული, ამათგან მხოლოდ 8-10% შეიცავს აღმასს. პ. საწარმოო მნიშვნელობისაა, თუ მასში აღმასის შემცველობა 1 მ³-ზე 0,3-0,5 კარ-ზე ნაკლები არაა. პ. ფართოდ და გავრცელებულია სსრკ-ში (იაკუტ. ასსრ), საზღვარგარეთ — აფრიკაში, ინდოეთსა და ჩრდ. ამერიკაში.

კიმიბრები (ლათ. Cimbrī), გერმანული ტომები, რ-ებიც თავდაპირველად იუტლან-

დის ნ. კ-ის ჩრდ. ნაწილში ცხოვრობდნენ. ძვ. წ. II ს-ში ტევტონებთან და ამბრონიტთან ერთად სამხრ-კენ დაიძრნენ. ძვ. წ. 113 წლისათვის დაამარცხეს რომაელები და გალიაში გადაიდნენ. აქაც რამდენიმე დამარცხება (109, 107, 105) აგემეს რომაელებს. ძვ. წ. 102 დაიძრნენ რომისაკენ და დაიკავეს მთელი ჩრდ. იტალია, მაგრამ რომაელმა მხედართმთავარმა გ. მარუსმა ვერცხლესთან (ძვ. წ. 101) სასტიკად დაამარცხა ისინი.

კიმბანსანი (კორ. კიმბან — ალმასი და სან — მთა), ა ლ მ ა ს ი ს მ თ ე ბ ი, მთები ალმთავლეთ კორეის მთების ჩრდ. ნაწილში. კორ. სდრ-ში. სიგრძე დაახლ. 80 კმ, სიმაღლე 1638 მ-მდე. უმთავრესად აგებულია გრანიტებით. დანაწევრებულია კანიონებისა და მდინარეთა ვიწრო ხეობების ხშირი ქსლით. ბევრია ჩანჩქერი. მთის კალთებზე მუხნარი და შერეული ტყეებია. არის ვოლფრამის, მოლიბდენის, სპილენძის, ნიკელისა და რკინის საბადოები. ხუროთმოძღვრული ძეგლები. კურორტები, ტურიზმი.

კიმენი (ბერძნ. keimēnōn), ბიზანტიური სასულიერო მწერლობის ფანრი, რ-იც ფართოდ გავრცელდა ქართულ პაგიოგრაფიაში. შეიცავს წმინდანთა ცხოვრებამარტვილობის თავდაზირველ, მარტივად აღწერილ და განუმარტავ ტექსტებს. ეფერემ მცირის თქმით, პ., რ-ის ქართ. შესატყვისია „მდებარე“, ეწოდება „პირველ ლიტონად აღწერილსა წიგნსა მოწამეთასა“. ძვ. ქართ. სას. მწერლობაში ამავე ტერმინით აღნიშნავდნენ აგრეთვე ძირითად ბიბლიურ ტექსტს იმ კომენტარებისა და განმარტებებისაგან განსასხვავებლად, რ-ებიც არსიებზე იყო მიწერილი. ბიზანტიურისტიები პ-ს უწოდებდნენ კანონის ძირითად ტექსტსაც. იოანე ქსიფილიოსისი პ-ს განვალთავთან აბიგიებდა. დროთა განმავლობაში კიმენური რედაქციის პაგიოგრაფიულ თხზულებებს ცვლიდნენ და ამხინჯებდნენ. განსაკუთრებით საგრძნობი შესწორება-დამატებანი შეიტანეს მწვალებლებმა. ამასთან, წმინდანთა ცხოვრებამარტვილობის ლიტონი აღწერილობა ველარაკმაყოფილებდა შუა საუკუნეთა ბიზანტიკითხველს. X ს-ში დაიწყო ამ ძეგლების გადამუშავება (იხ. მეთაფრასი). საქართველოში კიმენური თხზულებები ითარგმნა X ს-ში (ტექსტები გამოსცა კ. კეკელიძემ 2 ტომად: 1918, 1946).

ლიტ.: კ ე კ ე ლ ი ძ ე კ., ეტიუდები ძველი ქართული ლიტერატურის ისტორიიდან, [ტ] 5, თბ., 1957; მ ი ს ი ვ ე., ქართული ლიტერატურის ისტორია, ტ. 1, თბ., 1960.

ვ. ბაკაშვილი.

კიმერიული (ბერძნ. Kimmerioi), ტომები, რ-ებიც სახლობდნენ ჩრდ.-აღმ. შავიზღვისპირეთში ძვ. წ. VIII—VII სს-ში. სახელი უწოდეს ძვ. ასურელებმა. ძვ. წ. VI ს-ში ბერძენმა კოლონისტებმა ქერჩის სრუტეს უწოდეს კიმერიის ბოსფორი. ჰეროდოტესა და სხვა ისტორიკოსთა ცნობებით, პ. ცხოვრობდნენ ჩრდ. შავიზღვისპირეთში თრაკიამდე და იქიდან სკითობმა გამოდევნეს. ძვ. წ. VII ს-ში პ-მა დაიპყრეს ფრიგია, ლიდია, კაპადოკია და ამ უკანასკნელის მოსახლეობას შეერვენენ. არქეოლოგიაში პ-ის სახელს უკავშირდება ბრინჯაოდან რკინის ხანაში გარდამავალი ეპოქის კულტურა.

კიმერიკონი (ბერძნ. Kimmerikon), ძველი ქალაქი ქერჩის ნ. კ-ის სამხრეთ სანაპიროზე. აღმოცენდა ძვ. წ. V ს-ში, აფხველებს მიადვნა ძვ. და ახ. წელთაღრიცხვების მიჯნაზე. III ს. შუა წლებში ქალაქი დაანგრეს ჩრდ-იდან შემოჭრილმა ტომებმა. IV—V სს-ში ქალაქის ცხოვრება ნაწილობრივ აღდგა. ახ. წ. I ათასწლ. II ნახევარში პ-მა შეწყვიტა არსებობა. გათხრების შედეგად მოპოვებული მასალის შესწავლის საფუძველზე დადგინდა, რომ მოსახლ. მისდევდა მიწათმოქმედებას, თევზჭერას, მეცხოველეობას, ეპატრობას,

ანტ. ხანის ფენის ქვეშ აღმოჩნდა ბრინჯაოს ხანის ნამოსახლარი.

კიმერიული დანოჭება, მეზოზოური ერის დანოჭება. განარჩევენ პ. მ-ის ორ მთავარ ფაზას: ადრინდელ ანუ ძველკიმერიულს (ტრიასული პერიოდის ბოლო და იურულის დასაწყისი) და გვიანდელ ანუ ახალკიმერიულს (იურული პერიოდის ბოლო და ქარცულის დასაწყისი). პირველი გამოვლინდა ჩრდ. დობრუჯაში, ყირიმში, კავკასიონზე, ჩრდ. ავღანეთში, სამხრ.-აღმ. აზიაში და სხვ., მეორე — ვერბოიანსკ-ჩუკოტკის მხარეში (კოლიმური დანოჭება), ჩრდ. ამერ. კორდილიერებში (ნევა-დური დანოჭება), სამხრ. ამერ. ანდებში (ანდური დანოჭება), მცირე კავკასიონზე და სხვ.

კიმ ი რ სანი (დ. 15. IV. 1912, სოფ. მანგიონდე, ფზენიანის ახლოს), კორეისა და საერთაშორისო კომუნისტური მოძრაობის, კორ. სდრ-ის სახელმწიფო და პოლიტიკური მოღვაწე. კომპარტიის წევრი 1931-იდან. კორეის განთავისუფლების შემდეგ (1945 აგვ.) პ. ი. ს. აირჩიეს კორ. კომპარტიის ჩრდილო კორ. ორგანიზაციის პირველ მდივანად; 1946—49 ჩრდ. კორეის ერთიანი დემოკრ. ეროვნ. ფრონტის თავ-რე. 1972 დეკ-იდან, ახ. კონსტიტუციის მიღების შემდეგ, აირჩიეს კორ. სდრ-ის პრეზიდენტად. პ. ი. ს. არის უმაღლესი სახ. კრების ყველა მოწვევის დეპუტატი. 1949-იდან კორეის შრომის პარტიის თავ-რე., 1966-იდან კი მისი გენ. მდივანი. ამავე დროს იგი არის კორეის ერთიანი დემოკრ. სამამულო ფრონტის ცკ-ის პრეზიდენტი. კორეის 1950-იდან კორ. სდრ-ის სახმ. კომიტეტის (1972-იდან კორ. სდრ-ის ცენტრ. სახ. კომიტეტის თავდაცვის კომიტეტი) თავ-რე და კორ. სახ. არმიის უმაღლესი მთავარსარდალი. 1953 თებ-ში მიენიჭა კორ. სდრ-ის მარშლის წოდება, იმავე წლის ივლ-ში კი კორ. სდრ-ის გმირის წოდება, 1958 აგვ-ში — კორ. სდრ-ის შრომის გმირის წოდება. 1972 აპრ-ში მიენიჭა სდრ-ის ორგზის გმირის წოდება. დაჯილდოებულია 2 ლენინის ორდენით (1972). **კიმოუსი**, ქალაქი (1952-იდან) რსფსრ ტულის ოლქში. რკინიგზის სადგური ტულა-რიასკის ხაზზე. ქვანახშირის მოპოვება (მოსკოვისპირა ქვანახშირის აუზი), საშენ მასალათა წარმოება, სამკერვალო ფ-კა, რძის ქ-ნა.

კიმოთასუანი, იხ. ტიმოთესუანი.

კიმონი (Kimōn) (დაახლ. ძვ. წ. 504 — ძვ. წ. 449), ათენელი მხედართმთავარი და პოლიტიკური მოღვაწე. მილტიადეს ძე. 478—477, სტრატეგოსად ყოფნის დროს, არის შედგენილი ერთად დელოსის კავშირის ტექნიკის ერთ-ერთი ორგანიზატორი იყო. პ. ათენის სახელმწ. წყობილების დემოკრატიზაციის მოწინააღმდეგე ოლიგარქიული დაჯგუფების ბელადი გახდა. 469 მნიშვნელოვანი გამარჯვება მოიპოვა სპარსელებზე მცირე აზიაში. 468 სპარსელები განდევნა თრაკიის ნ. კ. ქერსონესიდან. 461 პერიკლეს გავლენით 10 წლით განდევნეს ათენიდან. მაგრამ ტანაგრასთან ათენელების მარცხის (457) შემდეგ ისევ პერიკლეს რჩევით 456 ათენში დააბრუნეს. 449 პ. სათავეში ჩაუდგა საზღვ. ექსპედიციას კ. კვიპროსის წინააღმდეგ. დაიღუპა ქ. კიტიონის ალყის დროს. მისი ცნობრება აღწერილი აქვს პლუტარქეს და კორინელიუს ნეპოტს.

კიმონო, მამაკაცისა და ქალის ტრადიციული ტანსაცმელი იაპონიაში; სწორი თარგმის ხალათი, რ-იც მარჯვნივ იკვრება და წელზე ქამრით („ობი“) მაგრდება. ფართო სახელოები („სოდე“) ქვემოთ ტომარასავით აქვს ჩაშვებული. ქალის პ-ს მეტად განიერი ქამარი და ილიებებსა და ნაწიბურებში გაუკვრავი გრძელი სახელოები აქვს. მასალისა და თარგის მიხედვით პ. რამდენიმე ჯგუფად იყოფა (ლამის, სამინო, ყოველდღიური, გამოსასვლელი და სხვ.).

კიმონი, ქალაქი რსფსრ კალინინის ოლქში. ნავმისადგომი ვოლგის მარცხ. ნაპირზე. რკინიგზის სადგ. (სავოლოგო) მდინარის მარჯვ. მხარეს. 59 ათ. მცხ. (1977). ფეხსაცმლის, ლითონდასამუშ., სამკერვალო და ტრიკოტაჟის მრეწვ. საწარმოები. მექან.-ტექნოლ. ტექნიკუმი, საშეღ. სასწავლებელი. ცნობილია XVII ს-იდან. **კიმ ჩაპი** (14. VIII. 1903, ზაქსენის მაზრა, ახლანდ. კიმ-ჩაკის მაზრა, პაბიკონ-პუქტოს პროვ., — 31. I. 1951), კორეის პოლიტიკური და საზღვრო მოღვაწე. კორეის კომპარტიის წევრი 1925-იდან. 1947—48 ჩრდ. კორ. სახ. კომიტეტის თავ-რის მოადგილე და თავდაცვის დეპარტამენტის უფროსი. 1948 სექტ-იდან მინისტრების კაბინეტის თავ-რის მოადგილე და კორ. სდრ-ის მრეწვ. მინისტრი. კორეის შრომის პარტიის ცკ-ის პოლიტსაბჭოს წევრი. კორეაში ამერ. ინტერვენტების წინააღმდეგ ომის (1950—53) დროს დაინიშნა კორ. სდრ-ის სახმ. კომიტეტის წევრად (1950) და ფრონტის სარდალად. პ. ჩ-ის პატივსაცემად ქ. სონჯინს ეწოდა ქ. კიმ-ჩაკი.

კიმ-ჩაკი (1951-მდე ს ო ნ ჯ ი ნ ი), ქალაქი ჩრდ. კორეაში, კორ. სდრ-ში, პამგიონ-პუქტოს პროვინციაში. დაახლ. 100 ათ. მცხ. გაუყინარი ნავსადგური კიმ-ჩაკ-პანის უბის (იპპ. ზღვა) ნაპირზე. შავი მეტალ. დიდი ცენტრი. ფეროშენადნობის, ელექტროფოლადის, საშენ მასალათა წარმოება. კვების მრეწველობა. გემთსაშენი. პ.-ჩ-ის მახლობლად იღებენ მანგანუმიტსა და გრაფიტს. სახელი ეწოდა კიმ ჩაკის პატივსაცემად.

კინეზაპი (<ბერძნ. kineō—ვამოძრავებ, გადავაადგილებ), ფ ო ს ფ ო ტ რ ა ნ ს ფ ე რ ა ზ ე ბ ი. ფერმენტების ჯგუფი ტრანსფერაზების კლასისა; Mg²⁺-ის თანაობისას გადააქვთ ფოსფატის ჯგუფები ადენოზინტრიფოსფორის მჟავიდან (აჟფ) სხვადასხვა სუბსტრატზე, უმთავრესად სპირტების, ნახშირწყლებისა და ამინო-მჟავების პიდროქსილის ჯგუფებზე. პ. მრავალგვარია, ამათგან ფოსფორილაზის პ., ჰეპოკინაზა, ფოსფოფრუქტოკინაზა, პირუკატინაზა ხელს უწყობენ გლიკოგენისა და გლუკოზის გამოყოფნას უჯრედში; ნად-კინაზა, რიბოფლავინკინაზა, პირიდოქსალკინაზა მონაწილეობენ სათანადო კოფერმენტების სინთეზში, პროტეინკინაზებით ხდება ცილების ფოსფორირება.

დ. ჯობაძე. **კინგურის ბრძოლა**, რუსეთ-ოსმალეთის ომის (1787—91) დროს ოსმალეთის ფლოტმა 1787 წ. 1 (12) ოქტ. კინგურის ცილაზე (ახლანდ. ოჩაკოვის რ-ნი, ნიკოპოლის ოლქი) დაბომბვის შემდეგ ნ-ათასიანი დესანტი გადასხა. რუს. ჯარებმა (სარდალი ა. სუგოროვი) არტილერიის ცეცხლით ოსმ. ხომალდები აიძულეს უკან დაეხიათ და გააფთრებული ბრძოლების შემდეგ დესანტი ზღვაში ჩაყარეს. ოსმალებმა დაკარგეს 4,5 ათ. კაცი. რუსებმა — დაახლ. 450 კაცი.

კინგი (King) ერნისტ ჯოზეფ (23. XI. 1878, ლორენი, ოპაიოს შტ., — 25. VI. 1956, პორტსმუთი, ნიუ-ჰემფშირის შტ.), აშშ-ის ფლოტის ადმირალი (1944). დაამთავრა საზმ.-საზღვ. აკადემია (1901). 1936—41 იყო აშშ-ის საზმ.-საზღვ. ძალების საბაზო, სადაზვერვო და სახაზო ძალების სარდალი, საზღვ. სამინისტროს გენ. საბჭოს წევრი. საბადრავო ძალების სარდალი; 1941 თებ.-დეკ. — ატლანტიკის ფლოტის სარდალი. 1941 დეკ-ში დაინიშნა აშშ-ის საზმ.-საზღვ. ძალების მთავარსარდალად, 1942 მარტში — საზღვ. ოპერაციების უფროსად. იყო შეიარაღებული ძალების სახეობათა შტაბების უფროსის კომიტეტისა და ინგლ.-ამერ. შტაბების უფროსების გაერთ. კომიტეტის წევრი. II მსოფლიო ომში (1939—45) წარმატებით ხელმძღვანელობდა აშშ-ის საზმ.-საზღვო ფლოტის ოპერაციების შემუშავებას. 1946-იდან თადარიგშია.



კიმ ი რ სანი.



ქალის სადღესასწაულო კიმონი.

კინგი (King) მარტინ ლუთერი (15. I. 1929, ატლანტა, ჯორჯიის შტ., - 4. IV. 1968, მეიფისი, ტენესის შტ.), აშშ-ში ზანგთა მოქალაქეობრივი უფლებებისათვის ბრძოლის ლიდერი. 1955 დაამთავრა ბოსტონის უნი-ტი ფილოს. დოქტორის ხარისხით. 1954-იდან იყო ბაპტისტური ეკლესიის პასტორი. 1957 ჩამოაყალიბა და სათავეში ჩაუდგა ზანგთა ორგანიზაციას - „ქრისტიანული ხელმძღვანელობის სამხრეთის კონგრესი“. კ-მა მოღვაწეობა დაიწყო როგორც ბურჟ. ლიბერალიზმის, სიცოცხლის ბოლო წლებში ჩასწვდა რასობრივი პრობლემის სოც. არსს, დარწმუნდა სოც. რეფორმების გატარების აუცილებლობაში. მოუწოდებდა ზანგებს თეთრკანიან მშრომელებთან ერთად ემოქმედათ. მოქალაქეობრივი უფლებებისათვის ბრძოლაში ფართოდ მიმართავდა ძალადობის გამოყენებულად აქტ. მასობრივი მოქმედების ტაქტიკას. გამოდიოდა აშშ-ის აგრესიის წინააღმდეგ ვიეტნამში. მშვიდობის ნობელის პრემიის ლაურეატი (1964). მოკლეს რასისტებმა.



მ. ლ. კინგი.

კინემატიკა ექვტორ ელვარდის ძე [12 (24). III. 1888, კარმა-სუირე, კ. საარემია, - 4. V. 1922, ტალინი], რევოლუციური მოძრაობის მოღვაწე რუსეთისა და ესტონეთში. კომპარტიის წევრი 1906-იდან. რევ. მოძრაობაში ჩაება 1905-იდან. 1917 დაამთავრა პეტერბ. უნი-ტი. 1907-14 პარტი. მუშაობას ეწეოდა პეტერბურგსა და ტალინში. მონაწილეობდა ვაზ. „კიბრის“ („სხივი“) გამოცემაში, კავშირი ჰქონდა რსდმპ ცკ-ის რუს. ბიუროსთან, IV სახელმწიფ. საბჭოსთან, ბოლშევიკურ ფრაქციასთან და „პრაგდასთან“. იყო რეპრესირებული. 1917 თებ. რევ. შემდეგ დაბრუნდა პეტროგრადში. ივნისიდან ტალინში ხელმძღვანელობს ესტ. ბოლშევიკურ ორგანიზაციას. 1917 წ. 22 ოქტ. (4 ნოემბ.) ესტლანდიის მხარის სამხ. რევკომის თავ-რის მოადგილე იყო, ჩამოაყალიბა წითელი გვარდია. 1917 წ. 26 ოქტ-იდან (8 ნოემბ.) ესტლანდიის მხარის საბჭოს ადმსკომის წევრი. 1918 მარტიდან მუშაობდა მოსკოვში უმაღლეს რევ. ტრიბუნალში და სრულიად რუს. საგანგებო კომისიაში. 1918 ნოემბრიდან ხელმძღვანელობდა ესტ. კომპარტიას. ესტ. კომპარტიის I (1920) და II (1921) ყრილობებზე აირჩიეს ცკ-ის და ცკ-ის პოლიტბიუროს წევრად.



მ. კინემატიკა.

ლიტ.: Руднев Н., В. Э. Кингсепи, Л., 1962.

კინემატიკა (ყოფ. კინემატიკა), 1952-მდე კინემატიკის პატივსაცემად), ქალაქი ესტ. სსრ-ში, კინემატიკის რ-ნის ცენტრი. მდებარეობს კ. საარემიის სამხრ. ნაწილში, რიგის ყურის ნაპირზე. დაარსდა XIV ს-ში ესტონელთა დასახლების (XII ს.) ადგილზე. 1563 მიიღო ქალაქის სტატუსი. 1560-1645 განეკუთვნებოდა დანიას, შემდეგ - შვეციას. 1721 ნიშტადტის ზავით შეუერთდა რუსეთს. 1940 კ-ში დამყარდა საბჭ. ხელისუფლება. 1941 წ. 5 ოქტ-იდან 1944 წ. 7 ოქტ-მდე ოკუპირებული იყო გერმ. ფაშისტთა ჯარების მიერ.



კ. კინე.

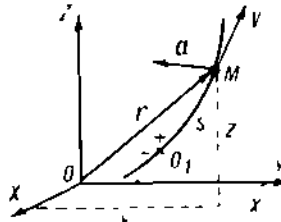

კინემატიკა. ნახ. 1. ათვლის სხეულთან დაკავშირებული ათვლის სისტემა (X, Y, Z ღერძები). M წერტილის მდებარეობა განისაზღვრება $S=O_1M$ მანძილით, რომელიც ათვლება ტრაექტორიაზე აღებული O_1 წერტილიდან, რადიუს-ვექტორია. წერტილის კინემატიკური მახასიათებლებია: v სიჩქარე და a აჩქარება.

კ-ში არის თევზის, ხორცისა და რძის კომბინატები, ლუდის ქ-ნა; ავეჯის წარმოება. ქალაქის ცენტრს შენარჩუნებული აქვს შუა საუკ. დაგვიანება - მცირესართულიანი სახლებით განაშენიანებული ვიწრო ქუჩების ქსელი. ყურის ნაპირას, ცენტრ. ნაწილში, მიწყფილებით და თხრილებით გარშემორტყმული ციხე-დარბაზია (XIV-XV სს.), აქვეა რატუსმა (1670, გადაკეთებულია 1786-87, ბაროკო), ნიკოლოზის ეკლესია (1790, კლასიციზმი). კ-ში არის ე. კინემატიკის სახლ-მუზეუმი, მხარეთმცოდნეობის მუზეუმი (ციხე-დარბაზში).

კინემატიკა (1922-მდე - ი ა მ ბ უ რ გ ი), ქალაქი რსფსრ ლენინგრადის ოლქში, მდ. ლუგის ნაპირზე. კინემატიკის რ-ნის ცენტრი. რკინიგზის სადგური ლენინგრად-

ტალინის ხაზზე. ფოსფორიტების მოპოვება. სატყეო მრეწველობა. ტყავისა და რძის ქ-ნები, ხე-ტყე-ავეჯის კომბინატი. დაარსდა 1384, ქალაქია 1784-იდან. სახელი ეწოდა ვ. კინემატიკის პატივსაცემად.

კინესტონი (ინგლ. kingston valve), გემის წყალქვეშა ნაწილის გარსამოსზე მოთავსებული სარქველი. გემის სისტემების (საბალასტი, ხანძარსაწინააღმდეგ, კონდენსატორების ან ძრავების გასაცემი და სხვა სისტემები) მიმღებ ან გადასახმელ მილყვლებთან მიერთებული კ. მილსადენებს ან გემის ნაკვეთურებს ავსებს ბორტისგარეთა წყლით, ნამუშევარ წყალს კი ბორტის გარეთ ასხამს.

კინესტონი (Kingston), იამაიკის დედაქალაქი. მდებარეობს კ. იამაიკის სამხრ. ნაპირზე, უბის სიღრმეში. ჰავა ნოტიო ტროპიკულია. იანვ. საშ. ტემპ-რა 24,3°C, ივლისისა 27,6°C. ნალექები 700 მმ წელიწადში. 614 ათ. მცხ. (გარეუბნებიანად, 1976).

კ. დაარსეს ინგლისელებმა XVII ს. შუა წლებში; იყო ვესტინდოეთის მონათავართობის მსხვილი ცენტრი. 1703 კ. ხანძარმა დააზარალა. 1872-იდან იამაიკის დედაქალაქია. 1907 კ. თითქმის მთლიანად დაანგრია მიწისძვრამ. XX ს. 30-იანი წლებიდან ანტიკოლონ. გამოსვლებისა და დიდი გაფიცვების ცენტრი გახდა. 1962 კ-ში გამოცხადდა იამაიკის დამოუკიდებლობა.

კ. ქვეყნის მთავარი სამრეწველ-საეკონომიკური ცენტრია. სარკინიგზო და საავტ. გზების კვანძი. კ-ის წესდგურზე მოდის იამაიკის თითქმის მთელი იმპორტი და ექსპორტი (შაქარი, რომი, ჯავა, ბანანი) დიდი ნაწილი. კვების, საფეიქრო, სამკერვალო, ტყავ-ფეხსაცმლის, ხის და სამშენ., ნავთობგადამამუშ. და ლითონდამამუშ. მრეწველ. საწარმოები. გარეუბანში არის ცემენტის ქ-ნა. საერთაშ. მნიშვნელობის აეროპორტი პელისეიდოსი.

კ-ში არის ვესტინდოეთის უნი-ტის 5 ფაკ-ტი, 6 ინ-ტი, სამეცნ. დაწესებულებები, ბ-ებში, მუზეუმები.

კინესტონი (Kingston), ქალაქი სამხრ. კანადაში, ონტარიოს პროვინციაში. 59 ათ. მცხ. (1973). სარკინიგზო კვანძი. ნავსადგური ონტარიოს ტბაზე. გააქვთ მარცვლეული, ხე-ტყე. ელექტრობა. უძრავი მეტალურგია, სატრანსპ. მანქანათმშ., საფეიქრო მრეწველობა. კერამ. წარმოება. უნი-ტი.

კინდია (Kindia), ქალაქი გვინეაში. 152 ათ. მცხ. (1970). რკინიგზითა და საავტ. გზით უკავშირდება კონაკრს. სას.-სამ. რ-ნის (ბანანი, ანანასი, ბრინჯი, ციტრუსები) სავაჭრო ცენტრი, კვების მრეწველ. საწარმოები. კ-ის რ-ნში არის ბოქსიტის დიდი საბადოები, რ-ის ათვისების პროექტი ხორციელდება სსრკ-ის დახმარებით.

კინელი, სოფელი აფხ. ასსრ ოჩამჩირის რ-ნში, შავი ზღვისპირა დაბლობზე. სოფ. საბჭოს ცენტრი (სოფლები: კ., ახივაა, ლეფონა). ზ. დ. 40 მ, ოჩამჩირიდან 20 კმ, ტამიშიდან (უახლოესი რკინიგზის სადგ.) 2 კმ. მეჩაიეობის საბჭ. მეურნეობა, კოლ-ბა (მეჩაიეობა, მეცხოველეობა, მესიმინდობა), ჩაის ფ-კა, საშ. სკოლა, საბავშვო ბაღი, 2 კლუბი (კინოდანადგარი), ბ-კა, მედუნქტი, კავშირგაბმ. განყ-ბა.

კინეატი (Kean), ინგლისელი მსახიობთა ოჯახი. ე დ მ ო ნ დ ი (17. III. 1787, ლონდონი, - 15. V. 1833, რიჩმონდი), ინგლისის ერთ-ერთი უდიდესი ტრაგიკოსი. 1814-იდან იყო ლონდონის თეატრ „დრური-ლეინის“ მსახიობი. მისი შესრულებული ყოველი როლი დიდ საზ. მოვლენად იქცეოდა. იგი, როგორც მსახიობი გამოირჩეოდა მიღწეული ტემპერამენტით, დიდი ინტელექტით, სცენაზე ქმნიდა დიდი მორალური სიწმინდის სახეებს: ოტელიო, ჰამლეტი (შექსპირის „ოტელიო“, „ჰამლეტი“ და სხვ.). გამოხატავდა პროტესტს ინგლ. საზ-ბაში გამეფებული

მილიქნელობის, სიყალბის მიმართ. უდიდესი ტრიუმფის შემდეგ დაიწყო მისი დევნა. 1825-26 აშშ-ში გასტროლების შემდეგ სცენაზე თითქმის აღარ გამოსულა. ჩ ა რ ლ ზ ვ ო ნ ი (18. I. 1811, უოტერფორდი, - 22. I. 1868, ლონდონი), ედმონდ კ-ის შვილი. 1827-იდან გამოდიოდა „დრური-ლეინის“ სცენაზე. 1859 თეატრი დატოვა.

ლიტ.: История западноевропейского театра, т 3, М., 1963; Минц Н., Эдмунд Кин, М., 1957.

კინემატიკა (1944-იდან) რსფსრ კუბიშევის ოლქში. დიდი სარკინიგზო კვანძი, კუბიშევიდან 41 კმ. რკინიგზის ტრანსპ. საწარმოები, ავეჯის, სამკერვალო წარმოებისა და კვების პროდუქტების წარმოება. სას.-სამ. ინ-ტი. კ. დაარსდა 1837.

კინემატიკა (<ბერძ. kinēma, ნათ. ბრ. kinēmatos - მოძრაობა), მექანიკის ნაწილი, რ-იც შეისწავლის სხეულთა მოძრაობის გეომეტრიულ თვისებებს მათი მასისა და მათზე მოქმედი ძალების გათვალისწინებულად. კ-ის შექმნაში უდიდესი როლი შეასრულეს გ. გალილეიმ, ი. ნიუტონმა და ლ. ეილერმა.

მატერიალური წერტილის კ. მატერ. წერტილის მოძრაობის განსაზღვრისათვის საჭიროა მოცემული იყოს ათვლის სისტემის მიმართ მისი რადიუს-ვექტორი, როგორც t დროის ფუნქცია. ეს იმის ტოლფასია, რომ მოცემული იყოს წერტილის x, y, z კოორდინატები, როგორც დროის ფუნქციები (ნახ. 1). ამრიგად, მოძრაობა აიწერება ან $r=r(t)$ განტოლებით, ან $x=x(t)$, $y=y(t)$, $z=z(t)$ განტოლებებით. თუ მატერ. წერტილის ტრაექტორიაზე ავიღებთ ნებისმიერ საწყის წერტილს და ამ წერტილიდან მატერ. წერტილამდე მანძილს, რ-იც ტრაექტორიის გასწვრივ იზომება, s-ით აღვნიშნავთ, მოძრაობა განისაზღვრება $s=s(t)$ ფუნქციით (ნახ. 1,2). მოძრაობის აღწერის შემთხვევაში მოყვანილ წესებს ეწოდება შესაბამისად: ექვტორული, კოორდინატული და ბუნებრივი.

მატერ. წერტილის მოძრაობის ძირითადი დამახასიათებელი სიდიდეებია მისი სიჩქარე და აჩქარება.

აბსოლუტურად მყარი სხეულის კ. მყარი სხეულის მოძრაობის აღწერის წესი დამოკიდებულია მისი მოძრაობის სახეზე, ხოლო მოძრაობის განსტოლებათა რიცხვი - თავისუფლების ხარისხთა რიცხვზე. მოძრაობის უმარტივესი სახეებია: წინსვლითი მოძრაობა და ბრუნვითი მოძრაობა. მყარი სხეულის წინსვლითი მოძრაობისას მისი ყოველი მონაკვეთი თავის თავის პარალელურად გადაადგილდება. სხეულის ყველა მატერ. წერტილი აღწერს ერთნაირ ტრაექტორიებს, მათ ექნებათ ერთნაირი სიჩქარე და აჩქარება. ამრიგად, მყარი სხეულის წინსვლითი მოძრაობა დაიყვანება ერთი მატერ. წერტილის მოძრაობაზე. ბრუნვითი მოძრაობისას z უძრავი ღერძის გარშემო (ნახ. 3) სხეულს აქვს ერთი თავისუფლების ხარისხი.

უფრო რთულია მყარი სხეულის მოძრაობა ერთი უძრავი წერტილის გარშემო. ეს მოძრაობა შეიძლება დაიყვანოს შემობრუნებაზე ე. წ. მყისი ღერძის გარშემო, რ-იც ამ უძრავ წერტილზე გადის. დროის განმავლობაში მყისი ღერძის ორიენტაცია იცვლება (ნახ.4).

მყარი სხეულის ნებისმიერი მოძრაობა დაიყვანება მისი რომელიმე წერტილის (ე. წ. პოლუსის) წინსვლითი მოძრაობასა და ამ წერტილზე გამავალი მყისი ღერძის გარშემო შემობრუნებაზე. დინამიკის ამოცანებში პოლუსად ჩვეულებრივ სხეულის ინერციის ცენტრს ირჩევენ.

უწყვეტი გარემოს კ. განიხილავს ამ გარემოს მოძრაობის აღწერის წესებს, დეფორმაციის ზოგად თეორიას და ადგენს გარემოს უწყვეტობის ამსახველ ე. წ. უწყვეტობის განტოლებებს. კ. შეისწავლის აგრეთვე რთულ მოძრაობას.

სინათლის სიჩქარის მახლობელი სიჩქარეებით მოძრაობის კ-ის შესახებ იხ. ფარდობითობის თეორია, ხოლო მიკრონაწილაკების მოძრაობის კ-ის შესახებ — კვანძური მექანიკა.

ლიტ. მირიანაშვილი მ., ზოგადი ფიზიკის კურსი, ნაწ. 1, თბ., 1964; Ландау Л. Д., Лифшиц Е. М., Механика, М., 1958 (Теоретическая физика, т. 1).

კინემატიკა მექანიკის მეცნიერება, მანქანების და მექანიზმების თეორიის ნაწილი, რ-იც შეისწავლის მექანიზმის (წევრების) მოძრაობის გეომეტრიულ მხარეს და უზღოვრებელყოფის მის გამომწვევ მიზეზებს. კ. წყვეტს კინემატიკური ანალიზისა და კინემატიკური სინთეზის ამოცანებს. კინემატიკური ანალიზის ძირითადი ამოცანაა: წვერთა მდგომარეობის, მექანიზმის ცალკეულ წევრთა ტრაექტორიის, წვერთა კუთხური სიჩქარისა და აჩქარების, მექანიზმის ცალკეულ წევრთა სიჩქარისა და აჩქარების განსაზღვრა. თითოეული ამოცანის გადასაწყვეტად საჭიროა მექანიზმის, მუდმივი გეომ. პარამეტრებისა და წამყვანი წევრების მოძრაობის კანონების ცოდნა. მაგ. ბრტყელი სახსრული მექანიზმისათვის (ნახ. 1) ცნობილი უნდა იყოს მანძილი სახსრების ცენტრებს შორის და წამყვანი AB წვერის მოძრაობის კანონი. მუშტა მექანიზმისათვის (ნახ. 2) — მუშტას პროფილი და მისი მოძრაობის კანონი, გორგოლაჭის რადიუსი, მანძილი C და D, A და D სახსრებს შორის. წვერების მდგომარეობას გრაფ. და ანალიზური მეთოდით საზღვრავენ. მექანიზმისათვის ყოველთვის შეიძლება აიგოს ნებისმიერი სირთულის ბრტყელი და სივრცითი მექანიზმების ყველა მდებარეობა. ანალიზური მეთოდით შესაძლებელია განისაზღვროს წვერების მდებარეობა წინასწარ მოცემული სიზუსტით. მექანიზმის ცალკეული წევრების ტრაექტორიებს საზღვრავენ წვერების მდებარეობის განსაზღვრასთან ერთად. რომელიმე წევრის სიჩქარის განსაზღვრავად აგებენ ამ წევრის ტრაექტორიის დიაგრამას დროის ცვლილების მიხედვით. ამისათვის იყენებენ წვერების მდებარეობის განსაზღვრულ მონაცემებს, შემდეგ კი იყენებენ გრაფ. დაფერწიცილებას და აგებენ სიჩქარის დიაგრამას დროის ცვლილების მიხედვით. ეს მეთოდი შედარებით მარტივია, მაგრამ ნაკლებ ზუსტია. სიჩქარეთა გეგმის მეთოდს იყენებენ ბრტყელი და სივრცული მექანიზმებისათვის. სიჩქარეთა გეგმის აგებისას იყენებენ თანაფარდობას მექანიზმის სხვადასხვა წევრის სიჩქარეთა ვექტორებს შორის. ამ მეთოდის სიზუსტე შეზღუდულია. თუ საჭიროა კინემატიკური განაზღვრების დიდი სიზუსტე, მიმართავენ კინემატიკური პარამეტრების განსაზღვრის ანალიზურ მეთოდებს. მექანიზმების წევრთა აჩქარების საზღვრავენ აჩქარების გეგმით და ანალიზური მეთოდით. ზოგიერთი სწრაფსვლიანი მექანიზმისათვის საზღვრავენ როგორც 1-ლი რიგის, ისე მე-2 რიგის აჩქარებას, რ-საც ხანდახან გაკვირვებას უწოდებენ. მექანიზმის კინემატიკური სინთეზის ამოცანები განხილული კინემატიკური ანალიზის უებრუნებელი ამოცანებია. მექანიზმების სინთეზის ამოცანები კინემატიკური ანალიზის ამოცანებისაგან განსხვავდება დიდი სირთულით.

ლიტ.: Артоблевский И. И., Теория механизмов, 2 язд., М., 1967.

კინემატიკური სიბლანტა, იხ. სტ. სიბლანტე.

კინემატიკური ფეხილი, 2 მიმხები წვერის შეერთება, რაც მათი ფარდობითი მოძრაობის საშუალებას იძლევა. ზედაპირებს, წრფეებს, წერტილებს, რ-ებითაც ერთი წვერი მეორეს ეხება, წვერის ელემენტებს უწოდებენ. კ. შ-ებს უმდაბლესი ეწოდება, თუ წვერები ერთმანეთს ზედაპირებით ეხება, ხოლო თუ წერტილითა

და წერტილებით — უმაღლესი. შესაძლო მოძრაობათა რიცხვის, თავისუფლების ხარისხის, მიხედვით არსებობს კ. შ-ების 5 კლასი. მაგ., სახსრიანი შეერთება, რ-ის დროსაც მხოლოდ ბრუნვითი მოძრაობაა შესაძლებელი, განეკუთვნება V კლასის კ. შ-ს, ხოლო სფერო სიბრტყეზე — I კლასის კ. შ-ს (ნახ. გვ. 520). კ. შ-ებით დაკავშირებულ წვერთა სისტემას კინემატიკური ჯაჭვი ეწოდება.

კინემატოგრაფია, კინემატიკის რაფი (ბერძნ. kinēma, ნათ. ბრ. kinēmatos — მოძრაობა და graphō — ვერ), კულტურისა და სახალხო მეურნეობის დარგი, რ-იც აწარმოებს და მკურნებელს უწევნებს კინოფილმებს. კ., როგორც ხელოვნების ყველაზე მასობრივი დარგი (იხ. კინოხელოვნება), პოლიტ. და მეცნ. პროპაგანდის მძლავრი საშუალებაა. ფილმებს იღებენ კინოსტუდიაში. კინოფილმსა და აპარატურას ამზადებს კინომრეწველობა. ფილმების დემონსტრირება ხდება კინოთეატრებში კინოლანდარტებისა და ტელევიზიის საშუალებით. ტერმინი „კინემატოგრაფი“ გაჩნდა 1892.

კინემატოგრაფიის საავიზიო სახელმწიფო ინსტიტუტი, სსრკ-ის უმაღლესი სასწავლებელი, რ-იც კინემატოგრაფიის და ტელევიზიისათვის ამზადებს სცენარისტებს, მსახიობებს, თანარატორებს, კინომცოდნეებს, რედაქტორებს, ფილმის მხატვრებს, ეკონომისტებს. გაიხსნა 1919 წ. 1 სექტ. მოსკოვში როგორც კინემატოგრაფიის სახელმწ. სკოლა. ეს იყო მსოფლიოში პირველი და შემდგომი 20 წლის განმავლობაში ერთადერთი სახელმწ. სასწავლებელი, რ-იც ამზადებდა კინომუშაკებს. მისი დამაარსებლები, პირველი ხელმძღვანელები და პედაგოგები იყვნენ ვ. ვარდინი, ლ. კულუშოვი, ლ. ლეონილოვი, თ. პრეკოტა, კულუშოვი და სხვ. 1925 სკოლა გადაკეთდა კინოტექნიკუმად. 1930 — კინემატოგრაფიის სახელმწ. ინ-ტად, 1934 კი მიიღო ახლანდ. სახელწოდება. ამ სასწავლებელში სწავლობდა საბჭ. კინოს მრავალი გამოჩენილი ოსტატი.

1977-78 წწ. ინ-ტში სწავლობდა 1500-მდე სტუდენტი. მ. შ. საზღვარგარეთის 35 ქვეყნის წარმომადგენლები. მათ აღზრდას ემსახურებიან თვალსაჩინო საბჭ. კინემატოგრაფისტები: ს. გერასიმოვი, ა. გოლოვნი, ა. ზურბიდი, თ. მაკაროვა, ნ. ლებედევი, ვ. ფადანი, რ. იურევი და სხვ. 1965 წლიდან ინ-ტი უშვებს კრებულებს: „კინოს ისტორიისა და თეორიის საკითხები“ და „კინემატოგრაფი დღეს“.

საქ. სსრ კინოსა და ტელესტუდიებში ახლა ძირითადი წამყვანი ძალაა ინ-ტის კურსდამთავრებულები: რ. ჩხეიძე, თ. აბულაძე, მემბი ელდარ და გიორგი შენგელაიები, თ. იოსელიანი, მ. კობახიძე, მ. კოკოჩაშვილი, გ. მგელაძე, ს. ყლენტი, თ. აბესაძე, დ. მარგვიცი, ლ. ლოლობერიძე, ლ. სიხარულიძე, გ. ჭუბაბრია, ბ. ზოტიყვარი, ე. მიქელაძე, კანდილაკი და სხვ. ინ-ტის პირველი კურსდამთავრებულები ჩვენი რესპუბლიკიდან იყვნენ — კ. პიპინაშვილი, კ. გოგოძე, ფ. ვისოცკი, შ. ხომერიკი, შ. ჩაგუნავა და სხვ.

კინემატიკური შავრძნება, მოტორული შეგრძნებები, ადამიანის სხეულისა და მისი ნაწილების (ხელის, ფეხის და ა. შ.) მოძრაობის, მდგომარეობისა და კუნთური დაძაბვის (მაგ. სიმძიმის) შეგრძნებები. კუნთური დაძაბვის კ. შ-ის რეცეპტორები განლაგებულია კუნთებსა და მყესებში; მათ გაღვივანებას იწვევს კუნთის შეკუმშვით გამოწვეული ქსოვილის დაჭიმვა. ამგვარ კ. შ-ს კუნთურ შეგრძნებებსაც უწოდებენ. მოძრაობისა და მდგომარეობის კ. შ-ს, რ-ის რეცეპტორები სახსრებშია განლაგებული, სახსრების შეგრძნებებსაც უწოდებენ. კ. შ-ის მეშვეობით შეხებით აქმის პროცესში აღვიქვამთ აგრეთვე ობიექტურ საგანთა თვისებებს (სიდიდეს, სიმკვრივს, სიბრტყეს), თვალის კ. შ. სივრცის ობი. აქმის საფუძველია. შეგრძნების დაუფლებაში მნიშვნელოვან როლს საარტიკულაციო ორგანოების კ. შ. ასრულებს. რ. ნათამე. **კინემატიკა** (ბერძნ. kinēsis — მოძრაობა და skopeō — ვეურება), სატელევიზიო მიმღები მილაკი, რ-იც სატელევიზიო სიგნალს ოპტიკურ გამოსახულებად გარდაქმნის. კ. ტელევიზორის ერთ-ერთი მთავარი შემადგენელი ნაწილია. იგი მინის კოლბაა (ნახ. 1), საიდანაც ამოტუმბულია ჰაერი. მისი შემადგენელი ნაწილებია პროექტორი, ელექტროსტატი. ან ელექტრომაგნი. გადაზნრელი სისტემა და ეკრანი. პროექტორის (იხ. ელექტრონულ-სხივური მილაკი) მეშვეობით მიიღება ელექტრონების ვიწრო კონა (ელექტრონული სხივი), რ-იც ეკრანს დაეცემა და გაანათებს. ელექტრომაგნი. გადაზნრელი სისტემა შედგება ორი კოჭასაგან; თითოეულში გადის სპეც. ე. წ. გამშლელ გენერატორში გენერირებული ხერხისებრი დენი, რ-იც ელექტრონულ სხივს პორიზ. და ვერტ. სიბრტყეში გადახრის (გამოსახულების სტრიქონული და კადრული გაშლა). როცა ორივე კოჭაში გამშლელი დენი გაივლის, ეკრანზე მიიღება ერთიმეორესთან ახლო მდებარე მნათი სტრიქონების ერთობლიობა (რასტრი). სტრიქონული და კადრული გაშლა ხდება გადამცემ ელექტრონულ-სხივურ მილაკში გაშლის სინქრონულად და სინფაზურად.

კ-ის ეკრანი მაღალი ხარისხის სქელი მინაა, რ-ის შიგა ზედაპირი დაფარულია ლუმინოფორით, რ-იც მაშინ ნათდება, როცა ელექტრონული სხივი ეცემა. ეკრანის ნათების ფერის მიხედვით განასხვავებენ შავ-თეთრსა და ფერად კ-ებს. ეკრანზე დაცემული ელექტრონების მოსაცილებლად კ-ის კონუსური ზედაპირი შიგნიდან დაფარულია აკვადაგით (გრაფიტის ელექტრომაგნი. შრე). ელექტრომაგნი. გადაზნრელი სისტემის მქონე კ-ებში ეკრანის ცენტრ. ნაწილში წარმოიქმნება ბნელი ლაქა, რ-საც ლუმინოფორის დაშლა იწვევს (ეს ხდება მაშინ, როცა ეკრანს უარყოფითი იონები ეცემა). ლაქის წარმოქმნის საწინააღმდეგოდ ახ. კონსტრუქციის კ-ებში ლუმინოფორი პროექტორის მხრიდან დაფარულია ალუმინის თხელი (0,1-1 მმ) ფენით, რ-იც შეერთებულია აკვადაგთან. ეს ფენა გამჭვირვალეა მხოლოდ დიდი სიჩქარით მოძრავი ელექტრონებისათვის. ალუმინის ფენას სხვა დანიშნულებაც აქვს — იგი გამოსახულებას უფრო კაშკაშასა და კონტრასტულს ხდის.

შერად ტელევიზიაში კ. უმთავრესად ორგვარია: ჩრდილილიბიანი (ნახ. 2) და შტრიხული. ჩრდილილიბიანი კ-ს აქვს სამი წრიულად განლაგებული და ღერძისაკენ 1°-იანი კუთხით დახრილი პროექტორი. ასეთი კ. ლუმინოფორის ჯგუფებისაგან (ტრიაღებისაგან) შემდგარი მოზაიკაა. თითოეული ტრიადა შედგება 3 სხვადასხვა ფერის ლუმინოფორის მარცვლისაგან. ყოველი მათგანი ელექტრონული სხივის დაცემისას ანათებს მხოლოდ ერთფერად (წითლად, მწვანედ ან ლურჯად). მათი ერთდროული ნათება იწვევს ფერთა სივრცულ შეკრებას. ეკრანის წინ ლითონის ჭვრიტებიანი დიფრაგმა (ჩრდილის ნილაბი). იგი ისეა დადგმული, რომ ჭვრიტებში გამავალი სამი სხივიდან თითოეული ეცემა ლუმინოფორის მხოლოდ ერთ მარცვალს (რ-იც იმ ფერად ანათებს, რ-ის შესაბამისადაც მოდულირებულია სხივი; იხ. მოდულაცია რხევებისა). სამივე ელექტრონულ სხივს ერთი გადაზნრელი სისტემა შლის, სხივთა მიმართულების სარეგულირებლად კ-ს ცილინდრულ ყელზე ელექტრომაგნიტები აქვს.

შტრიხული კ-ის ეკრანი შედგება ლუმინოფორის ვერტ. ზოლებისაგან, რ-ებიც სხივის დაცემისას წითლად, მწვანედ და

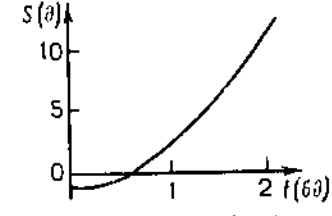

კინემატიკა. ნახ. 2. მოძრაობის გრაფიკი. t — დრო, S — გარდაზომილი დრო, ხოლო S დროის გასწვრივ — მანძილი.

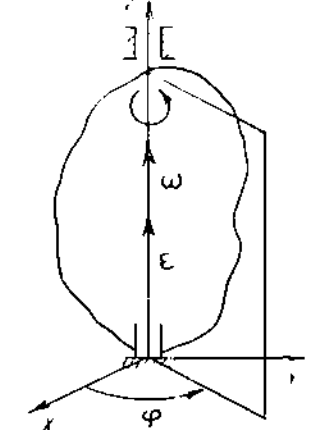

კინემატიკა. ნახ. 3. სხეულის ბრუნვითი მოძრაობა. Z არის უძრავი ღერძი, დ-მობრუნების კუთხე, ძირითადი კინემატიკური მახასიათებლებია: ე კუთხური სიჩქარე, ე კუთხური აჩქარება, მოძრაობის განტოლებაა φ=f(t).

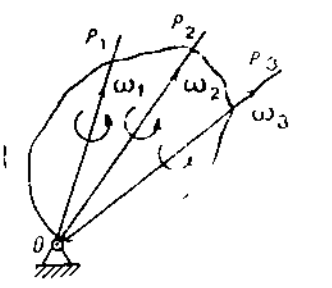

კინემატიკა. ნახ. 4. ერთი უძრავი O წერტილისა და 3 თავისუფლების ხარისხის მქონე სხეულის მოძრაობა, ძირითადი კინემატიკური მახასიათებლებია: ე მყისი კუთხური სიჩქარე და ე მყისი კუთხური აჩქარება.

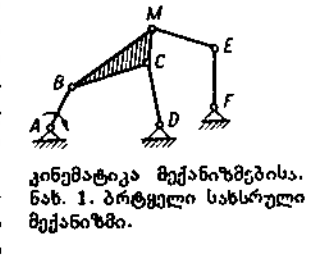

კინემატიკა მექანიზმებისა. ნახ. 1. ბრტყელი სახსრული მექანიზმი. 1 — მუშტას პროფილი; 2 — მხარი; 3 — გორგოლაჭი.

ლურჯად ანათებს. ეკრანის წინ დადგმულია ლითონის ვერტიკალი. გამტარებისაგან შედგენილი, ერთიმეორისაგან იზოლირებული ორი ბადე. ერთი მათგანი დგას ლუმინოფორის „წითელი“, ხოლო მეორე „ლურჯი“ ზოლის წინ. ბადეებზე მოქმედებს მაღალი სიხშირის მმართველი ძაბვა. როცა ბადეზე პოტენციალი ნულის ტოლია, ელექტრონული სხივი ეცემა ლუმინოფორის „მწვანე“ ზოლს, თუ პოტენციალი დადებითია, — „წითელ“ ზოლს, ხოლო თუ უარყოფითია, — „ლურჯ“ ზოლს. ფერადი ქით შეიძლება შავ-თეთრი გამოსახულების მიღებაც.

ბ. კიკელიაშვილი.

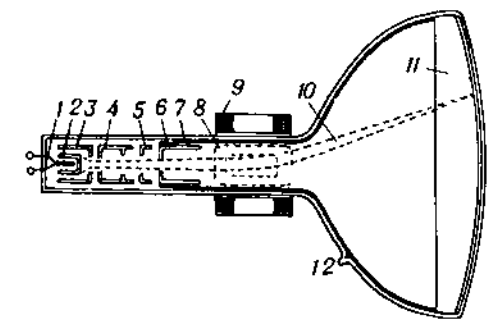

კინეტიკა (<ბერძნ. kinētikos — ამოძრავებელი), მექანიკის ძირითადი ნაწილი, რაც მოიცავს დინამიკას (მოძღვრებას ძალების ზემოქმედებით სხეულთა მოძრაობის შესახებ) და სტატიკას (მოძღვრებას ძალთა ზემოქმედებით სხეულთა წონასწორობის შესახებ).

კინეტიკური განტოლება

აირის მოლეკულების v სიჩქარეებისა და r კოორდინატების მიხედვით (დროზე დამოკიდებულებით) განაწილების $f(v, r, t)$ ფუნქციისათვის, რაც აღწერს მცირე სიმკვრივის აირებში მიმდინარე არაწონასწორულ პროცესებს. f ფუნქცია განსაზღვრავს იმ ნაწილაკების საშ. რიცხვს, რთა სიჩქარეები იცვლება მცირე ინტერვალში v -დან $(v + \Delta v)$ -მდე. მცირე ინტერვალში r -იდან $(r + \Delta r)$ -მდე იცვლება აგრეთვე კოორდინატები. თუ განაწილების ფუნქცია დამოკიდებულია მხოლოდ x კოორდინატისა და სიჩქარის v_x მდგენელზე, პ. ბ. ბ. მიიღებს სახეს:

$$\frac{\partial f}{\partial t} + v_x \frac{\partial f}{\partial x} + \frac{F}{m} \frac{\partial f}{\partial v_x} = \left(\frac{\partial f}{\partial t} \right)_{\text{ფერ}}$$

და $(m$ ნაწილაკის მასა). განაწილების ფუნქციის ცვლილების სიჩქარე დროის მიხედვით ხასიათდება $\frac{\partial f}{\partial t}$ კერძო წარმოებუ-

ლით; განტოლების მეორე წევრი, რაც განაწილების ფუნქციის კოორდინატის მიხედვით კერძო წარმოებულის პროპორციულია, ითვალისწინებს f ფუნქციის ცვლილებას სივრცეში ნაწილაკთა გადასაცემების შედეგად; მესამე წევრი განსაზღვრავს f ფუნქციის ცვლილებას, რაც გარე F ძალთა ზემოქმედებითაა გამოწვეული. წევრი, რაც განტოლების მარჯვენა მხარესაა, ახასიათებს ნაწილაკთა დაჯახების შედეგად განაწილების ფუნქციის ცვლილების სიჩქარეს. იგი დამოკიდებულია f -სა და ნაწილაკთა შორის ურთიერთქმედების ძალების ხასიათზე. პ. ბ. ბ. გამოიყვანა ლ. ბოლცმანმა 1872.

კინეტიკური მენარკია

მატერიალური სისტემის მექანიკური ენერგია, რაც დამოკიდებულია მისი წერტილების მოძრაობის სიჩქარეზე. მატერ. წერტილის T პ. ბ. იზომება მისი m მასისა და v სიჩქარის კვადრატის ნამრავლის ნახევრით, ე. ი. $T = m v^2 / 2$. მექან. სისტემის პ. ბ. უდრის მისი ყველა წერტილის პ. ბ.ების

არიომ. ჯამს: $T = \sum m_i v_i^2 / 2$. მაგ., წინსვლით მოძრავი მყარი სხეულისათვის $T = M v^2 / 2$, სადაც M არის სხეულის მასა, v — მისი სიჩქარე. უძრავი ღერძის ირგვლივ მბრუნავი მყარი სხეულისათვის $T = I \omega^2 / 2$,

სადაც I არის სხეულის ინერციის მომენტი ბრუნვის ღერძის მიმართ, ω — სხეულის კუთხური სიჩქარე

სინათლის სიჩქარის მახლობელი სიჩქარეებისათვის მატერ. წერტილის პ. ბ. $T = m_0 c^2 / \sqrt{1 - v^2/c^2} - m_0 c^2$, სადაც m_0 არის უძრავი წერტილის მასა, c — სინათლის სიჩქარე ვაკუუმში ($m_0 c^2$ უძრავი წერტილის ენერგია). მცირე სიჩქარეების დროს ($v \ll c$) მიიღება ჩვეულებრივი ფორმულა $m v^2 / 2$. იხ. აგრეთვე ენერგია.

კინეტიკური თეორია

აირისა, თეორია, რაც აირების თვისებებს ხსნის მათი მოლეკულების ქაოსური მოძრაობისა და ურთიერთქმედების საფუძველზე. ეს თეორია ძირითადად ჩამოაყალიბეს რ. კლაუზიუსმა, ჯ. მაქსველმა და ლ. ბოლცმანმა (XIX ს.). აირის კინეტიკური თეორიის განვითარების ძირითადი ეტაპებია: კლაუზიუსის მიერ იდეალური აირის კანონების მოლეკულურ-კინეტიკური გამოყვანა, კავშირის დამყარება მოლეკულათა საშ. კინეტიკურ ენერგიასა და ტემპ-რას შორის, მოლეკულების საშ. განარბენის ცნების შემოღება, მაქსველის ხიერ ალბათობის ცნების გამოყენება და სიჩქარეთა განაწილების კანონის დადგენა, ბოლცმანის მიერ კინეტიკური თეორიის ძირითადი განტ. დადგენა, რამაც მას საშუალება მისცა კინეტიკური თეორია დაეკავშირებინა თერმოდინამიკასთან და შეექმნა შეუქცევო კინეტიკური პროცესების თეორიის განვითარების საფუძველი. პ. ბ. ბ. მჭიდროდაა დაკავშირებული სტატისტიკ. ფიზიკასთან, რაც განვითარდა მაქსველის, ბოლცმანისა და ჯ. გიბზის შრომების შედეგად.

აირის ელემენტარული თეორია ემყარება იმ გამართლებულ დაშვებას, რომ აირის ნაწილაკები ერთი დაჯახებიდან მეორემდე თავისუფლად მოძრაობენ. სტატისტიკ. წონასწორობის მდგომარეობაში ნაწილაკების მოძრაობა ყველა მიმართულებით თანაბრად ალბათურია. ამ დაშვებაზეა დამყარებული ნაწილაკების სიჩქარეთა განაწილების კანონი — სიჩქარეთა განაწილების მაქსველ-ბოლცმანის, რის საფუძველზეც გამოიყვანა ნაწილაკის წინსვლითი მოძრაობის საშ. კინეტიკური

$$\text{ენერგიის ფორმულა: } \frac{m \overline{v^2}}{2} = \frac{3}{2} k T.$$

სადაც m არის ნაწილაკის მასა, v — მისი ქაოსური მოძრაობის სიჩქარე, k — ბოლცმანის მუდმივა, ხოლო T — აბსოლ. ტემპ-რა. აირის შინაგანი ენერგია გამოითვლება როგორც ნაწილაკთა კინეტიკური ენერგიების ჯამი, ხოლო წნევა — როგორც იმპულსის საშ. მნიშვნელობა, რ-საც აირის ნაწილაკები ჭურჭლის კედლის ფართობის ერთეულს გადასცემს. კინეტიკური თეორიის საფუძველზე მიიღება იდეალური აირის მდგომარეობის განტოლება (იხ. კლავიერონის განტოლება).

რეალური აირებისათვის, რთა ნაწილაკებს შორის ურთიერთქმედების უკულებელოფა არ შეიძლება, პ. ბ. ბ. პირველი მიახლოებით იძლევა ვან დერ ვალსის განტოლებას. ნაწილაკის საშ. განარბენის ცნების დახმარებით ელემენტარული კინეტიკური თეორია გადატანის მოვლენების (დიფუზიის, შინაგანი ხახუნისა და სითბოგამტარობის) მარტივი თეორ. განვითარების საშუალებას იძლევა.

აირის მკაცრი კინეტიკური თეორია ემყარება ბოლცმანის კინეტიკურ განტოლებას (იხ. კინეტიკური განტოლება ბოლცმანისა).

ლიტ: Б о л ь ц м а н Л., Лекции по теории газов, пер. с нем., М., 1953; К и к о и н И. К., К и к о и н А. К., Молекулярная физика, М., 1963, гл. 1, 2.

კინეტიკური მომენტი

იგივეა, რაც მოძრაობის რაოდენობის მომენტი. კინეტიკური მომენტი (ბერძნ. kinētos — მოძრავი და skopeō — ვუყურებ), აპარატი,

რაც განსაზღვრული სიჩქარით თანამიმდევრულად აჩვენებს ფოტოგრაფიულ სურათებს და ისეთ შთაბეჭდილებას ქმნის, თითქოს გადაღებული ობიექტი მოძრაობდეს. პ. კინემატოგრაფიის ერთ-ერთი წინამორბედაა. მისი პირველი მოდელი შეიქმნა ვ. ელისონმა 1891.

კინეტიკოსტატიკა

მექანიკის ერთ-ერთი ნაწილი, რ-შიც ე. წ. ძალური გაანგარიშების მეთოდით საზღვრავენ მექანიკის კინემატიკური წყვილების ელემენტარეაქციას იმ პირობით, თუ ცნობილია მექანიკის მოძრაობის კანონი. მექანიკოსტატიკური კინეტიკოსტატიკური გაანგარიშება საჭიროა ახ. მანქანების დაპროექტირების დროს მათი სიმტკიცეზე ანგარიშისათვის. თუ მექანიკოსტატიკური წყვილებზე (რგოლებზე) მოდებულ გარე ძალებს დაემატება მათი ინერციის ძალები, მაშინ დ'ალამბერის პრინციპის საფუძველზე მთელი მექანიკური და მისი ცალკეული ნაწილები შეიძლება წონასწორულ მდგომარეობაში განვიხილოთ. ამიტომ მექანიკოსტატიკური წყვილების განსაზღვრავად სარგებლობენ სტატიკის განტოლებებით (იხ. მექანიკოსტატიკის განტოლებებითა და სისტემების ადგენენ მექანიკოსტატიკისა და კინემატიკური წყვილებისათვის. უცნობ რეაქციათა რიცხვი განტოლებათა რიცხვის ტოლია. მსგავს სისტემებს მექანიკაში სტატიკურად რეგულაციის სტატიკური კინემატიკური წყვილებისათვის მექანიკოსტატიკური ანგარიშის თანამიმდევრულად ატარებენ, იწყებენ მექანიკოსტატიკის წყვილიდან.

კინემატიკურ წყვილებში ხახუნის ძალების გათვალისწინებისას განტოლებათა სისტემას ემატება კიდევ ერთი დამოუკიდებელი განტ. რეაქციის განსაზღვრის შემდეგ ანგარიშობენ წყვილებში ხახუნის ძალებს და ანგარიშებს იმეორებენ. წევრებზე მოდებულ ხახუნის ძალებს ლებულობენ როგორც გარედან მოდებულ ძალებს და ამის გათვალისწინებით საზღვრავენ პირველი მიახლოების დაზუსტებულ რეაქციებს. ანგარიში შეიძლება გაიმეორონ განსაზღვრული ხახუნის ძალების მხედველობაში მიღებით. პრაქტიკულად პირველი მიახლოება საკმარისი არის ხოლმე. მრავალწევრიანი სივრცული მექანიკოსტატიკური გაანგარიშების მექანიკური და მათოდი იგივე რჩება, ხოლო ამოცანის გადაწყვეტა შედარებით შრომატევადია.

კინეზოგრაფია

ქალაქი რსფსრ ივანოვოს ოლქში. გაშენებულია 15 ვოლგის მარჯვენაპირის გასწვრივ 15 კმ-ზე. სამდ. ნავსადგური, რკინიგზის სადგური. 101 ათ. მცხ. (1979). პ. ცნობილია XV ს-იდან. 1429 ააოხრეს თათრებმა. 1504 ივანე III-მ უწყალობა თ. ბელსკის, ივანე IV-მ — ი. შუისკის, რ-ის გარდაცვალების შემდეგ პ. კვალაძის საკუთრებას გადასცემს (1587). 1608 ორგზის დაიპყრეს პოლონელებმა. 1778-იდან კოსტრომის გუბ. სამაზრო ქალაქია. ქალაქი დაჯილდოებულია შრომის წითელი დროშის ორდენებით (1977, 1979). პ. საფეიქრო მრეწვე. დიდი ცენტრია. ქალაქ-დასავლეთი მოწყობილობის, ელექტროსტატიკ. ნაკეთობათა და სხვა პროდუქციის წარმოება. სატყეო-ქიმიკ. კვების მრეწვე. სტანდარტული სახლების, საშენ მასალათა დამზადება. 4 ტექნიკური, სამედიკ. და პედაგ. სასწავლებლები. მხარეთმცოდნეობის მუზეუმი, დრამ. თეატრი.

კინიკური სკოლა

ცინიკური სკოლა (<ბერძნ. kynikos, ლათ. cynicus), სოკრატული ფილოსოფიური სკოლა ძვ. საბერძნეთში, დაარსდა ძვ. წ. 380 ანტისთენემ. სოკრატეს მოძღვრებას ავითარებდა ძირითადად ეთიკაში. სოკრატული დებულება — ბედნიერება სიკეთის მიღწევაშია — კინიკოსებმა თავისებურად განავითარეს თავისუფალ, ავტონ. პიროვნების თეორიად. ანტისთენე და დიოგენე სინოპელი ადამიანს

კინესკოპი. ნახ. 1. კინესკოპის სქემა შავ-თეთრი გამოსახულებისათვის: 1 — კათოდის შემობოლის ძაფი; 2 — კათოდი; 3 — მმართველი ელექტროდი; 4 — გამტარებელი ელექტროდი; 5 — პირველი ანოდი; 6 — მეორე ანოდი; 7 — გამტარი და ნაფარი (აკვადაგი); 8 — სხივის ვერტიკალური გადახრის კოჭები; 9 — სხივის პორიზონტალური გადახრის კოჭები; 10 — ელექტრონი სხივი; 11 — ეკრანი; 12 — მეორე ანოდის გამომყვანი.



კინემატიკური წყვილი. I — II კლასები — უმაღლესი; III — V კლასები — უმაღლესი.

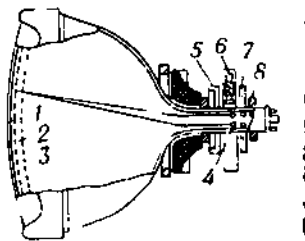

კინესკოპი. ნახ. 2. ჩრდილ-ნილბიანი ფერადი კინესკოპის სქემა: 1 — ეკრანი; 2 — ლუმინოფორების წერტილოვანი ჯგუფები (ტრაინები); 3 — წერტილოვანი სისტემა; 4 — ელექტრონული პროექტორი; 5 — გადამხრელი სისტემა; 6 — რადიალური ნათების სისტემა; 7 — ფერის სიწმინდის მაგნიტი; 8 — სხივის გადასაცემის მაგნიტი.

ურჩევდნენ ბუნებასთან დაახლოებას, საზოგადოებრივ გაქცევას, პირველყოფილ მდგომარეობაში დაბრუნებას. დიოგენე კინო-ფილმმა კინიკური იდეები ცხოვრების წესად აქცია („დიოგენეს ფარანი“, „დიოგენეს კასრი“). პ. ს-იდან განვითარდა სტოიციზმი. სტოიკებმა კინიკოსებისაგან აიღეს მსოფლიო სახელმწიფოს, საყოველთაო თანასწორობის, კოსმოპოლიტიზმის იდეები.

შემეცნების ახსნაში კინიკოსებმა უარყვეს სოკრატეს ზოგადის, გვარობითი ცნებების თეორია და წინა პლანზე დააყენეს ინდივიდუალურის, ერთეულადის მნიშვნელობა, გააკრიტიკეს პლატონის იდეების თეორია.

ლიტ.: წიგნები ს. ანტიკური ფილოსოფია, თბ., 1968; История философии, т. 1, М., 1940; Лурье С. Я., Очерки по истории античной науки, М.—Л., 1947.

მ. ტელიძე.
კინკანი (Fortunella), მარადმწვანე ხეების ან ბურქების გვარი ტეგანისებრთა ოჯახისა. მჭიდროდ დატოტვილი, 2-3 მ სიმაღლის მცენარეა. აქვს ვიწრო და წვეტიანი ფოთოლი, თეთრი ყვავილი, წვრილი (2 სმ-მდე დიამეტრის), მოტკბო-მომავლო ნაყოფი. ყვავილობს ივლისში, ნაყოფი იანვარ-თებ-ში მწიფდება. მისგან ამზადებენ მურაბას, იყენებენ საკონსერვო წარმოებაში და დეკორ. მიზნით. საქართველოში გავრცელებულია „ნაგამი“, რიც დეკ-ში იკრიფება და კარგად ინახება, იჭმება კანიანად.

ი. ლეკვიძე.
კინო... (<ბერძნ. kineō — გამოძრაობა, ვმოძრაობ), რთული სიტყვის ნაწილი, მიუთითებს კინემატოგრაფიასთან კავშირზე — მაგ., კინოხელოვნება, კინოთეატრი და სხვ.
კინოგადასაღები აპარატი, კინოფილმის შესაქმნელად თანამიმდევრულ გამოსახულებათა (კინოკადრების) სერიის სახით დროის გარკვეულ შუალედებს შორის კინოფირზე ობიექტების გადასაღები აპარატი (სქემა იხ. ნახ. 1-ზე). პ. ა. სხვადასხვაგა-

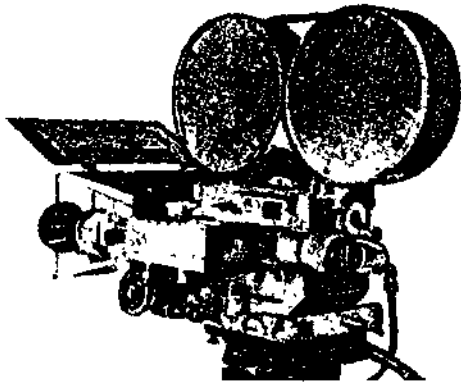

ნახ. 2. კინოგადასაღები აპარატი 70-კსგ.

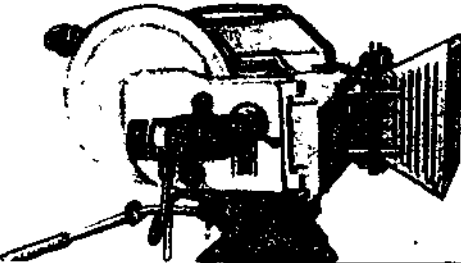

ნახ. 3. კინოგადასაღები აპარატი 3-კსმ „როლინა“



ნახ. 4. კინოგადასაღები აპარატი 1-კსმ „კონვას ავტომატი“.

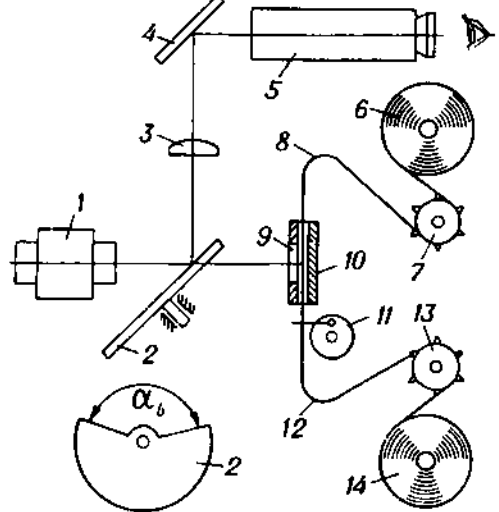

ნახ. 1. სარკისამონებლიანი კინოგადასაღები აპარატის პრინციპული სქემა: 1—გადასაღები ობიექტივი; 2—სარკისებრი ობტურატორი; 3—კოლექტორი ლინზა; 4—სარკე; 5—სამონებლი-ლუბა; 6—მიმწოლი კასეტი; 7—მწველი კლიდა დოლი; 8—ზედა მარჯუდი; 9—კადრის სარკმელი; 10—ფილმის არხი; 11—ხტუნია მექანიზმი; 12—ქვედა მარჯუდი; 13—მაკავი კბილა დოლი; 14—მიმღები კასეტი.

რია: ფართოფორმატიანი ფილმების გადასაღები აპარატი (კინოფირის სიგანე—70 მმ; ნახ. 2); ჩუკლებრივი, ფართოფორმატიანი და კამეტირებული ფილმების გადასაღები აპარატი (ფირის სიგანე—35 მმ; ნახ. 3 და ნახ. 4); სატელევიზიო, ქრონიკალური, სამეცნ., სასწავლო და კინოთეატრული ფილმების გადასაღები აპარატი (ფირის სიგანე—16 მმ; ნახ. 5 და ნახ. 6); სასწავლო და კინოთეატრული ფილმების გადასაღები აპარატი (ფირის სიგანე 8 ან 2 X X 8 მმ; ნახ. 7).

დანიშნულებისა და კონსტრ. თავისებურებების მიხედვით პ. ა. არის ხელისა და სტაციონარული. არის სხვა სახეობის

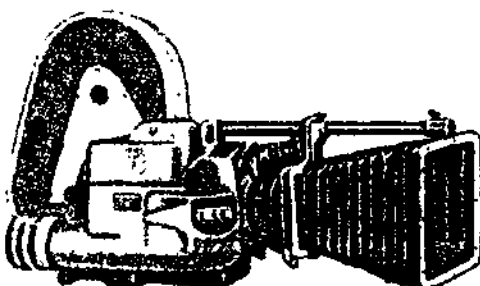

ნახ. 5. კინოგადასაღები აპარატი 16-სმ.

პ. ა-ც. სინქრონული აპარატი (რ-იც იღებს გამოსახულებას მცირე ხმაურის პირობებში, ამასთან ერთად, ე. ი. სინქრონულად, იწერს ბგერას ცალკეულ, უმეტესად მაგნ. ლენტზე). პრეციზიული (იყენებენ კადრის ბიჯზე კინოფირის მალადი სიზუსტით გადაადგილების პირობებში ორი და მეტი ექსპოზიციით კომპინირებული კინოგადაღებისათვის), სპეცი ა ლ ი ზ ე ბ უ ლ ი (პანორამული, წერამული, სტერეოსკოპული და მისთ. ფილმების გადასაღები აპარატი), კინო მ ო ყ ვ ა რ უ ლ თ ა და სპეცი ა ლ უ რ ი (სწრაფიმდინარე ან ხანმოკლე პროცესების სარეგისტრირებელი მალაჩქარული ან მაღალსიხშირული გადასაღები აპარატი, რ-საც იყენებენ აგრეთვე ავიაციასში და კოსმ. ფრენისას).

კინოგადასაღები ოპიჩტივი, გადასაღები ობიექტის გამოსახულების კინოფირზე მისაღებად განკუთვნილი ოპტიკური სისტემა. პ. ო-ით მოცემული გამო-სახულების ხარისხის შესაფასებელი მთავარი კრიტერიუმებია: ფოტოგრ. მკაფიო-ობის ძალა, გამოსახულების კონტრასტი და კადრის ველზე განათებულობის განაწილება. პ. ო-ების გარჩევის ძალა უმეტესად 1 მმ-ზე ველის ცენტრში 45-55 ხაზ-თა, კიდეებზე კი — 25-35 ხაზი. განათებულობა კადრის ველის კიდეებზე ცენ-

ტრის მიმართ 40-70% შეადგენს. პ. ო. ძირითადად ანასტიგმატების ჯგუფს ეკუთვნის. კონსტრუქციულად პ. ო. წარმოადგენს ბუდეს, რ-შიც ჩასმულია ერთი მთავარი ოპტ. ლერძის მქონე 6-7 ლინზა და დიაფრაგმა. პ. ო-ის მახასიათებლებია: საფოკუსო მანძილი (f'), ფარდობითი ნახევრეტი (1 : n) და მხედველობის არის კუთხე (2α). კადრის ფორმატისა და კინოფილმის დანიშნულების შესაბამისად პ. ო. არის ჩ ვ ე უ ლ ე ბ რ ი ვ ა (რ-იც 3 სახისაა: ნორმალური — ძირითადი, მოკლეფოკუსიანი — საერთო პლანის გადასაღები და გრძელფოკუსიანი — დაშორებული ობიექტების გადასაღები), ფ ა რ თ ო ე კ რ ა ნ ი ა ნ ი (რ-იც ჩუკლებრივი ფილმების გადასაღები პ. ო-ებისა და ანამორფოტული ოპტ. სისტემების შეთავსება), ფ ა რ თ ო ფ ო რ მ ა ტ ი ა ნ ი, ვ ი წ რ ო ფ ი რ ი ა ნ ი 16 მმ-იანი (პროფესიული), კ ი ნ ო მ ო ყ ვ ა რ უ ლ თ ა (8 მმ-იანი ფილმების გადასაღებად). არის აგრეთვე სპეც. სახის პ. ო-ები (კომპინირებული კადრების, სტერეოსკოპული, პანორამული და სხვა ფილმების გადასაღებად).
კინოგადაღება, ფილმის შექმნაზე მუშაობის უმნიშვნელოვანესი ეტაპი, მხატვრულ-შემოქმედებითი და საწარმოო-ტექნიკური პროცესი. პ. სდება კინოგადასაღები აპარატის, ზოგჯერ კი სპეც. სამარჯვების, აგრეთვე საოპერატორო ტრანსპორტის მეშვეობით. პ-ისა და კინოფირის მომდევნო ლაბორ. დამუშავების შედეგად იღებენ გადასაღები ობიექტის მოძრაობის ან მისი მდგომარეობის შეცვლის თანამიმდევრული ფაზების ნეგატიური გამოსახულებების სერიას. პ. სხვადასხვაგვარია: საპავილიონო (გადაღება კინოსტუდიის სპეციალურად მოწყობილ პავილიონებში), გასვლითი (გადაღება კინოსტუდიის ფარგლებს გარეთ მიღებარე სათავსებში) და პ. ნატურიდან. გადაღების პროცესში დიდი მნიშვნელობა აქვს განათებას, რ-იც საშუალებას იძლევა გამოვლინდეს გადასაღები ობიექტის ფაქტურა, შეიცვალოს ტონალობა, აისახოს სივრცე, მიღებულ იქნეს სპეც. ეფექტები. ტექნოლ. თვალსაზრისით პ. ორგვარია: სინქრონული (ბგერათჩაწერასთან ერთად) და „მუნჯური“ (წინასწარი ან მომდევნო გახმოვანებით, ან ამის გარეშე).

კინოგადაღებარი, კინოფილმის სადემონსტრაციო მოწყობილობის კომპლექსი. ექსპლუატაციის პირობების მიხედვით პ. არის სტაციონარული და გადასაძრაებელი (მოძრავი კინოგადაღებარი). პ. მოიცავს: 2 ან 3 კინოსაპროექციო აპარატს, ბგერათალმწარმოებელი მოწყობილობის კომპლექტს (ხმაშილამოლაპარაკებით), ელექტროძალურ მოწყობილობას, დაშხმარე მოწყობილობას (მაყურებელთა დარბაზის განათების ჩართვისა და ამორთვისათვის, ეკრანის ფარდის სამართავად, კინოფირის გადასახვევად, ფილმისტაბს) და სხვ. ზოგიერთ კინოთეატრში დღემდე ჯერ კინოფილმის დემონსტრირების პროცესის ავტომატიზაციის აპარატურა. XX ს. 60-იანი წლების დასაწყისიდან კინოთეატრებში დგამენ ფართოფორმატიანი სტერეოფონური კინოფილმების სადემონსტრაციო აპარატურას. პ-ს ემსახურება სპეციალისტ-კინომექანიკოსი, მოწყობილობის რთული კომპლექსის მქონე კინოთეატრის პ-ს კი — ინჟინერ-ტექნიკოსთა პერსონალი. პ. წარმოადგენს აღრიცხვის ძირითად ერთეულს კინოფიკაციის სისტემაში.
კინოგადაღებარი, ლიტერატურული და კინემატოგრაფიული შემოქმედების დარგი. კინოლარამატურული ნაწარმოები, ს ც ე ნ ა რ ი წარმოადგენს ფილმის იდეურ-მხატვრულსა და ლიტ. საფუძველს. პ-ის ორმხრივი (ლიტ., კინემატოგრაფიული) ბუნების გამო სცენარიც ორი სახისაა: 1. ლიტ. ნაწარმოები, რ-იც ფილმის საფუძველია, მაგრამ დამოუკიდებელი მხატვრული ლირებაც აქვს და 2. ლიტ. მასალა



კინკანი „ნაგამი“. ნაყოფებიანი ტოტი.

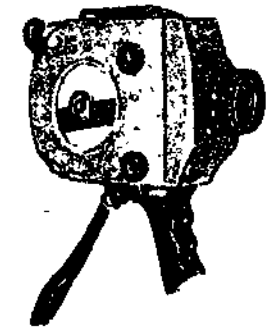

ნახ. 6. კინოგადასაღები აპარატი „კრანსოგორსკი“.

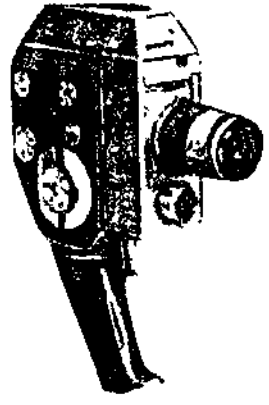

ნახ. 7. კინოგადასაღები აპარატი „კვარც-5“.

ანუ თხრობა ჩანაფიქრისა, რ-იც გად-
მოგვეცემს მომავალი ფილმის შინაარსსა
და კონსტრუქციას. სცენარის ხარისხს
განსაზღვრავს მ-ის მონტაჟურ-პლასტი-
კონსტრუქციის, სცენარის შემადგენელი
ნაწილების — რემარკების, დიალოგის,
სადიქტორო ტექსტის, წარწერების და
ა. შ. შექმნის უნარი. ჩვენი საუკუნის
პირველ ათწლეულში „მუნჯი“ კინოს ოსტა-
ტები ძირითადად ცნობილ ლიტ. სიუჟე-
ტებსა და პერსონაჟებს მიმართავდნენ,
შემდგომ პერიოდში, განსაკუთრებით 20-
იან წლებში, მ-მ უკვე საკუთარი ფორმები
შეიმუშავა: კინოს გახმოვანების შემდეგ
დიდი მნიშვნელობა მიენიჭა ცოცხალ სიტუა-
ციას, აქედან გამომდინარე კი — დიალოგს,
როგორც ხასიათის გახსნის ერთ-ერთ ძი-
რითად საშუალებას. თანამედროვე მ-ის
ჩამოყალიბება რთული და წინააღმდეგო-
ბებით აღსავსე პროცესი იყო. მასში მო-
ნაწილეობდნენ როგორც პროფესიონალი
კინოდრამატურგები (ნ. ზარხი, ა. რეჟე-
სკი), ისე ადირებული მწერლები და დრა-
მატურგები (ვ. მაიაკოვსკი, ს. ტრეტიაკო-
ვი, ნ. პოლოდინი) და კინორეჟისორები (ს.
ეიზენშტეინი, ვ. პუდოვკინი, ა. დოვჟენკო,
დ. გრიფითი, ჩ. ჩაპლინი, მ. ანტონიონი).

ქართ. მ-ის განვითარებაში მნიშვნე-
ლოვანი წვლილი მიუძღვით შ. დადიანს,
გ. მდივანს და სხვ. თანამედროვეთაგან ს.
ვლადიმერს, მ. ელიოზიშვილს, რ. გაბრიამეს,
ლ. ჭელიძეს და სხვ. კინოსტუდია „ქართულ
ფილმში“ 1973-იდან შექმნილია კინო-
დრამატურგთა გაერთიანება (ხელმძღვ.
რ. თაბუკაშვილი).

ლიტ.: В а й с ф е л ь д И. В., Но-
вая область литературы, М., 1970; Тур-
кин В., Драматургия кино, М., 1938.

კინოთეატრი, საზოგადოებრივი ნაგე-
ბობა (ან მისი ნაწილი), რ-იც კინოფილ-
მების სადემონსტრაციო აპარატურით არის
აღჭურვილი. თავდაპირველად ფილმებს
ურყენებდნენ კაფეებსა და ბაზრობებზე.
პირველი სტაციონარული კ. მოაწყვეს კი-
ნემატოგრაფიის გამომგონებლებმა ძმებმა
ლუი და ოგისტ ლიუმიერებმა პარიზში
(1895). რუსეთში კინოფილმების პირვე-
ლი დემონსტრაცია მოეწყო 1895 საზაფ-
ხულო ბალებში „აკვარიუმი“ (პეტერბურ-
გი) და „ერმიტაჟი“ (მოსკოვი). თბილისში
პირველი კინემატოგრაფიული სეანსი ჩატა-
რდა სათავადაზნაურო თეატრში (1896 წ.
16 ნოემბ.). რევოლუციამდე რუსეთში და-
ახლოებით 1500 კ. იყო; საქართველოში
თითქმის ყველა მნიშვნელოვან დაბა-ქალაქს
ჰქონდა თავისი კ. ქუთაისში 1912 სამი კ.
იყო; „მონპლენზორი“ (ახლანდ. „დამკვირ-
ვლი“), „თამარი“ (ახლანდელი ვ. კიკვიციანის
სახ. კლუბი) და „რადიოში“ (ახლანდ.
„კომუნა“). ეს უკანასკნელი დაამონტა-
ჟა 1912 ვ. ამამუკელმა და აქვე უჩვენა
თავისი პირველი ქართ. სრულმეტრაჟიანი
დოკუმენტური კინოსურათი „აკაკის მოგ-
ზაურობა რაჭა-ლეჩხუმში“, რ-საც ესწრე-
ბოდა თვით აკაკი წერეთელი. სსრკ-ში
დაახლ. 13000 კ-ია. 1977 ჩვენს ქვეყანაში
153 100 კინოდანადგარი იყო. საუკეთესო
საბჭ. კ-ებია: 2500-ადგილიანი „როსსია“
(1961, არქიტ. ი. შევერდიავეი) მოსკოვში,
„პიონერის“ (1961, არქიტ. ი. პეტრუსონი)
რიგაში და სხვ. საქართველოში საუკეთესო
კ-ია 868-ადგილიანი „რუსთაველი“ (1939,
არქიტ. ნ. სევეროვი) თბილისში. ქუთაისში
ორდარბაზიანი ფართოფორმატიანი კ.
(1050-ადგილიანი) „საქართველო“ (1977,
არქიტ. დ. ნაცვლიშვილი). **გ. დოლიძე.**

კინოფილმი, სოფელი ზესტაფონის რ-ნში
(კლდეეთის სოფსაბჭო), მდ. ყვირილის
ხეობაში. ზ. დ. 560 მ, ზესტაფონიდან 10
კმ. ტაბაკინის ფ. მახარაძის სახ. კოლ-ბა
(მევენახეთა). დაწყ. სკოლა. რეაწლ.
სკოლა სოფ. ზედა კლდეეთში (3 კმ).
კინოფონია, კინემატოგრაფიული ნა-
წარმოები, რ-შიც ასახულია ცხოვრებისე-
ულ შეუსაბამობებზე აგებული ფსაცილო

სიტუაციები და ხასიათები. არსებობს კ.
ლირიკული, სატირული, ექსცენტრიკული,
ვოდევილური, ფანტასტიკური და ა. შ.
საბჭ. კ. პირველი ნაბიჯებიდანვე აქ-
ტუალურ, ცხოვრებისეულ, საზოგადოებ-
რივად მნიშვნელოვან სოც. მორალურ პრო-
ბლემებს დაუკავშირდა. ამის საუკეთესო
ნიმუშებია ი. პროტაზანოვის, გ. დანელი-
ას, ე. რიაზანოვის კომედიები. მ-ის გან-
ვითარების სხვადასხვა ეტაპზე თითქმის
ყველა ქვეყანაში გამოჩნდნენ მსახიობები,
რ-თაც ეროვნ. კომიკური სახეები შექმნეს
და შემდეგ საერთაშ. აღიარებაც მოიპო-
ვეს. ეიანი არიან: მ. ლინდერი, ჩ. ჩაპლი-
ნი, პ. კიტონი, ტოტო, ფერნანდელი, ა.
სორდი, ნ. უიზდომი, ი. ილინსკი; საქართ-
ველოში — ა. ჟორჟოლიანი, ა. კვანტა-
ლიანი, ი. ხვიჩია და სხვ.

ქართ. კინომ წინა პლანზე წამოწია
კომედიის სოც. მოტივი და წარმოაჩინა
სწორი იდეური მიზანდასახულობა და სი-
მანხილე. კომიზმის საფუძველი მან დაი-
ნახა ახ. დამ. ცხოვრების ბრძოლაში,
რ-იც ახლის ძლევამოსილი გამარჯვებით
მთავრდება. ქართვ. საბჭ. კომედიოგრაფი-
ების პირველსავე ფილმებში (მ. გელოვან-
ის „ახალგაზრდობა იმარჯვებს“, ვ. მიქა-
ბერიძის „ბებიჩაჩი“, ს. ფალავანდისეი-
ლის „ჟუჟუნას მზითვი“, დ. ბრნდელის
„დაკარგული სამოთხე“ და სხვ.) გამოვ-
ლინდა მათი ავტორების ხალასი კომედი-
ური ნიჭი, სატირული სიმანხილე და მა-
ღალი მოქალაქეობრივი პათოსი.

თანამედროვე კ-ებიდან აღსანიშნავია:
მ. კობახიძის „ქორწილი“, „ქოლგა“, ნ.
მჭედლიძის „პირველი მერცხალი“, ვ. კვა-
ჭაძის „ღვინის ქურდები“ და სხვ.

ლიტ.: Ю р е н е в Р. Н., Советская
кинокомедия, М., 1964. **გ. დოლიძე.**
კინოკინოზია (ბერძნ. kyōn, ნათ. ბრ.
kynos—ძალი და ...ლოგია), მეცნიერება
ძაღლების შესახებ. კ. სწავლობს ძაღლის
ანატომიასა და ფიზიოლოგიას, შინაური
ძაღლების ჯიშების წარმოშობასა და ევო-
ლუციას, მომრავლებასა და სელექციას,
კვებას, შენახვას, წვრთნას და მათ გამო-
ყენებას სანადირო, სადარავო, სამუშაო,
სამძებრო დანიშნულებით, აგრეთვე დე-
კორ. მიზნებისათვის. კ. თანამედროვე
მეძაღლეობის საფუძველია. სსრკ-ში კ.
ისწავლება უმაღლესი და საშ. სასწავლე-
ბლების ნადირმცოდნეობის ფაკულტეტზე.
მ-ის დარგში სამეცნ.-კვლ. მუშაობას ატა-
რებს სამონადირეო მეურნეობისა და მე-
მხეცეთობის საკავშ. სამეცნ.-კვლ. ინ-ტი.
დიდ კინოლოგიურ მუშაობას ეწევა დოსა-
აფის სამსახურებრივი მეძაღლეობის კლუ-
ბები და მონადირეთა საზ-ბის მ-ის სექ-
ციები.

კინომოყვარულობა, თვითმოქმედები-
თი ხელოვნების დარგი, რ-იც კინემატო-
გრაფიის აღმოცენებასთან ერთად განვითარ-
და და გავრცელდა. 1925 მოსკოვში შეიქმ-
ნა საბჭ. კინოს მეგობართა საზ-ბა. ნამდვი-
ლი ორგანიზაციული ხასიათი მ-ს მიეცა
1957, როცა სსრკ-ის კინემატოგრაფისტთა
კავშირში ჩამოყალიბდა კინომოყვარულე-
ბთან მუშაობის საკავშ. კომისია. ასეთი კო-
მისია დაარსდა საქართველოშიც (თავ-რე
საქ. სსრ სახ. არტისტი, კინორეჟისორი
ნ. სანიშვილი). 1957-იდან ტარდება მო-
ყვარულთა ფილმების საკავშ. დათვალი-
ერება. 1961 საბჭ. კინომოყვარულეები
გაერთიანდნენ კინომოყვარულთა საერ-
თაშ. ასოციაციაში. ბევრი კინომოყვარუ-
ლი წარმატებით მოღვაწეობს პროფ. კი-
ნემატოგრაფიაში.

კინოოპონია, მოიცავს კინოპირ-
გადასაღებ და კინოტექნიკურ მრეწველო-
ბას, აგრეთვე კინოფირის წარმოებას. კი-
ნოპირგადასაღები კინოსაკოპიო მრეწვე-
ლობა ბეჭდავს კინოფილმების პირებს,
კინოდანადგარებზე მათი შემდგომი დე-
მონსტრირებისათვის. ისინი მასობრივად
იბეჭდება სპეციალიზებულ პირგადასაღებ
ფ-კებში. პირველი ასეთი ფ-კა სსრკ-ში

ლენინგრადში ამუშავდა 1930. მომდევნო
წლებში — მოსკოვში, კიევში, ხარკოვსა
და სოფსიბირსკში.

ჩვენს რესპუბლიკაში ადგილ. კინოგა-
ქირავების საჭიროებისათვის ქართ. დო-
კუმენტური ფილმებისა და ქართ. ენაზე
სხვა ენებიდან დუბლირებული ფილმის
პირებს მცირე ტირაჟით ბეჭდავს (წლიურ-
რად — დაახლ. 500 ათ. მ) კინოსტუდია
„ქართული ფილმის“ ფირის დამუშავების
სამაქრო.

**კინოტექნიკური მრეწვე-
ლობა**, უშვებს კინოფილმების შექმნი-
სათვის, ფილმის პირების მასობრივი ბეჭდ-
ვისა და მათი დემონსტრირებისათვის სა-
ჭირო კინოაპარატურასა და ტექნიკოლ. მო-
წყობილობას. ამ დარგის საწარმოები უშ-
ვებენ პროფ. და მოყვარულთა კინემატო-
გრაფიისათვის კინოგადამღებ, კინოსაპ-
როექციო და ხმის ჩამწერ აპარატურას,
ობიექტივებს, ვიდეომაგნიტოფონებს, გა-
მოსამყლავებელ მანქანებს, სამონტაჟო
მაგიდებს, კინოტექ. მოწყობილობას და
სათადარიგო ნაწილებს.

რევოლუციამდე რუსეთში კინოტექ.
მრეწვ. თითქმის არ არსებობდა. კინო-
ფილმების წარმოების, ტირაჟირებისა და
დემონსტრირებისათვის საჭირო მთელი მო-
წყობილობა საზღვარგარეთიდან შემოპ-
ქონდათ. სამამულო კინოტექ. მრეწველო-
ბას მხოლოდ ოქტ. სოციალ. რევ. შემდეგ
(1919) ჩაეყარა საფუძველი. 1923 ლენინგრ.
ოქტ.-მექან. ქ-ნაში გამოუშვეს პირველი
კინოპროექტორი (ტომპ-4). 1926 დაიწყო
სტაციონარული კინოპროექტორის გამო-
შვება და მისი მასობრივი წარმოება. 30-
იან წლებში ხმოვანი ფილმების შექმნაზე
გადასეკლა უშუალო წინაპირობა იყო კი-
ნოტექ. მრეწველობის, როგორც სპეციალი-
ზებული დარგის, წარმოშობისათვის. 1936
შეიქმნა ლენინგრ. ოქტ.-მექან. ქ-ნა. 70-
იან წლებიდან სამამულო კინოტექ. პრო-
დუქციის ძირითადი მწარმოებლებია სა-
წარმოო გაერთიანება „ეკრანი“ და ლე-
ნინგრ. ოქტ.-მექან. გაერთიანება, აგრეთ-
ვე, კიევში, ოდესისა და სამარყანდის კინო-
ტექ. საწარმოები.

მომემ სოციალ. ქვეყნებს შორის კი-
ნოტექ. მრეწვ. განვითარებულია გდრ-სა
და ჩეხოსლოვაკიაში. კაპიტალ. ქვეყნები-
დან მძლავრი კინოტექ. მრეწვ. აქვს აშშ-ს.
კინოტექ. მრეწვ. ფარმოვდა განვითარებუ-
ლი აგრეთვე ვფრ-ში, იაპონიაში, ინგლის-
ში, საფრანგეთსა და იტალიაში.

კინოფირის წარმოება
სსრკ-ში ხორციელდება ქიმ.-ფოტოგრ.
მრეწვ. საწარმოებში. 1927 სსრკ-ში დაარ-
სდა ფოტოქალაღის გამომშვები საწარ-
მოები. პირველი სამამულო კინოფირი
1931 მიიღეს. კინემატოგრაფიის სწრაფმა
განვითარებამ აუცილებელი გახადა არსე-
ბული ფ-კების გაფართოება და ახ. ფ-კების
მშენებლობა (მაგ. 1936 ახ. ფ-კა აშენდა
ყაზანში). კინოფირის წარმოების ზრდასა-
თან ერთად ფართოვდებოდა მისი ასო-
ტიმენტი და უმჯობესდებოდა ხარისხი.
სსრკ-ში ათვისეს ფერადი კინოფირის
გამოშვება. სსრკ ქიმ.-ფოტოგრ. მრეწვ.
ამჟამად უშვებს 100-ზე მეტი დასახელების
შავ-თეთრ და ფერად კინოფირს. 1970 კი-
ნოფირის გამოშვება 4-ჯერ გაიზარდა.
კინოფირის წარმოების მოცულობის მი-
ხედვით სსრკ-ს მე-2 ადგილი უკავია მსოფ-
ლიოში (აშშ-ის შემდეგ). **პ. ბარამიძე.**

კინოფონია, კინოწარმოების ერთ-ერთი
კომპონენტი, მისი ერთ-ერთი გამომსახვე-
ლობითი საშუალება. თავდაპირველად,
მუნჯ კინემატოგრაფში, შესიკას იყენებ-
დნენ აკომპანემენტად ფილმის დემონსტრა-
ციის დროს. უკვე ამ პერიოდში გაჩნდა მო-
თხოვნილება, შეექმნათ თითოეული ფილ-
მისათვის ორიგინ. მუსიკა (სენ-სანსის მუ-
სიკა ფილმისათვის „პერცოვ გიზის მკვლე-
ლობა“, 1908, და სხვ.). ხმის ჩამწერი აპა-
რატის გამოგონებასთან დაკავშირებით
(1920-იანი წწ. დასასრ. — 1930-იანი წწ.



კინოკომედია. კადრი ფილ-
მიდან „ქეთო და კოტე“. რეჟისორები ვ. ტაბლიაშვი-
ლი, შ. გაიძევიანიშვილი. 1963.

დასაწყ. თითოეული ფილმისათვის საკუთარი ფონოგრამა შეიქმნა. მუსიკა გახდა კინონაწარმოების სტრუქტურის შემადგენელი ნაწილი. კინოს განხორციელების დასაწყისიდან ფილმის მუსიკა თრად გაიყო: შიდასაკადრო, კონკრეტულ, მოტივირებულ მუსიკად (კადრში გამოსახული საკრავის, რადიოაპარატურის, ავტომობილის, მოქმედი პირის სიმღერა და ა. შ.) და კადრსმიღმა, „ავტორისეულ“, „პირობით“ მუსიკად, რ-იც გამოხატავს სიუჟეტის ფარულ განვითარებას, ხსნის ფილმის იდეას, ფილმში მომხდარ მოვლენებს. 1930-იან წლებში მოქმედი პირის მუს. დახასიათების პოპულ. ფორმად იქცა სიმღერა. ამ სახის პ-ის კლასიკური ნიმუშები შექმნა ი. დუნავესკიმ (მუსიკა, სიმღერები ფილმებისათვის „მზარული ახალგაზრდობა“, 1934; „ვოლგა-ვოლგა“, 1938 და სხვ.). ფილმის გაფორმების ეს ტრადიცია განავითარეს კომპოზიტორებმა: ძმებმა დაიხილ და დიმიტრი პოპრასებმა, ტ. ხრენიკოვმა, ნ. ბოგოსლოვსკიმ, ა. ეშპაინმა, ა. პახ-მუტოვამ, ა. პეტროვმა, ვ. ბასნერმა; ქართ. კინოფილმებში — ა. კერესელიძემ, რ. ლალიძემ, გ. ცხაბაძემ და სხვ. პ-ის განვითარებაში დიდი წვლილი შეიტანეს დ. შოსტაკოვიჩმა, ს. პროკოფიევმა, ი. შპორნიხმა და სხვ. აღსანიშნავია კომპოზიტორ ს. პროკოფიევისა და რეჟ. ს. ეიზენშტეინის ერთობლივი შემოქმედებითი მუშაობა ფილმის მხედველობით-მუს. აღქმის პრობლემებზე. კომპოზიტორების, მომღერლების, მუსიკოსებისადმი მიძღვნილი მუს. ფილმებში მუსიკა ასრულებს გარკვეულ დრამ. ფუნქციას. მუსიკა აუცილებელი კომპონენტია მულტიპლიკაციური, დოკუმენტური და სამეცნ.-პოპულ. ფილმებისათვის. მულტიპლიკაციური კინოს მუს. გაფორმების საკუთარი კანონები აქვს, ყველაზე გავრცელებულია გამოსახულებისა და მუსიკის შუსტი პარალელიზმი, როცა მელოდია იმეორებს ან ბაძავს ეკრანის მოძრაობებს (მიღებული ეფექტი შეიძლება იყოს პაროდულიც და ლირიკულიც). ამ მხრივ გამოირჩევა ამერ. კინორეჟისორის უ. დისნეის ფილმები, განსაკუთრებით მისი სურათები სერიიდან „გასართობი სიმფონიები“ („ჩონჩხების ციკვა“, სენსანის სიმფ. პოემის მუსიკაზე). თანამედროვე კინემატოგრაფში პ-ს ფილმის სხვა კომპონენტების თანაბარი მნიშვნელობა ენიჭება. იგი ხშირად კინონაწარმოების იდეურ-თემატური ჩანაფიქრის გასაღებია.

ლიტ. Корганов Т., Флоров И., Кино и музыка, М., 1964; Фрид Э., Музыка советского кино, Л., 1967.

კინოფილმობა, მეცნიერება, რ-იც შეისწავლის კინოხელოვნების სპეციფიკას, ფილმის საზოგადოებრივი ბუნების კანონზომიერებებს. პ-ში შედის: კინოკრიტიკა, კინოს თეორია და კინოს ისტორია, აგრეთვე ფილმოგრაფია, როგორც დაზღვევით დარგი. სოციალ. ქვეყნებში პ. მარქსისტულ-ლენინურ ესთეტიკას ეყრდნობა, მისი საერთო დებულებებით ხელმძღვანელობს და შეისწავლის კინოს სპეციფ. კანონებს. თანამედროვე პ. განსაკუთრებით დავალებულია რუს. პროგრ. აზრისაგან, რ-ის საუკეთესო წარმომადგენლებმა (მ. გორკი, ვ. სტასოვი, ლ. ტოლსტოი და სხვ.) იმთავითვე აღიარეს კინემატოგრაფიის, როგორც დამოუკიდებელი ხელოვნების, დიდი მომ.ეული. განსაკუთრებით ვ. ი. ლენინმა ჯერ კიდევ 1907 განჭვრიტა კინოს უდიდესი მნიშვნელობა ხალხთა ფართო მასების აღზრდისა და განათლებისათვის. ამავე ხანებში ჩაეყარა საფუძველი კინემატოგრაფიის ლენინისეულ კლასიკურ შეფასებას: „ხელოვნების ყველა დარგიდან ჩვენთვის უმნიშვნელოვანესია კინო“. საბჭ. პ-ის განვითარებაში თვალსაჩინო ღვაწლი მიუძღვით როგორც პოლიტ. მოღვაწეებს (ა. ლუნახარსკი), ისე ცნობილ კინორეჟისორებს (ლ. კულეშოვი, ს. ეიზენშტეინი), მწერლებს (კ. მაიაკოვსკი, ვ. შკლოვსკი),

სცენარისტებს (ნ. ზარბი, ვ. ტურკინი). 20-იან წლებშივე გამოჩნდნენ პირველი პროფესიონალი კინომცოდნეები — ნ. ლებედევი, ი. სოკოლოვი და სხვ.

განსაკუთრებული აღმავლობა დაეტყო საბჭ. პ-ს 50-იან წლებში, როცა საგრძობლად გაიზარდა ჩვენი კინომცოდნეების იდეურ-თეორ. დონე, ცნობილი საბჭ. კინომცოდნეები და კინოსისტორიკოსები არიან: მ. ბლეიზანი, ს. გინზბურგი, კ. გოგოტი, ს. დრობაშჩენკო, ი. ვასილენკო, ნ. ზორკაია, რ. იურენევი, ა. კარაგანოვი და სხვ.

თანამედროვე საბჭ. პ. განსაკუთრებულ ყურადღებას აქცევს კინოს საერთო იდეურ-ესთეტ. პრობლემებს. სსრკ-ში პ-ის საკითხებზე მუშაობს რამდენიმე სასწავლო და სამეცნ. დეპარტამენტი, კინემატოგრაფიის საკავშ. სახელმწ. ინ-ტი, მოძმე რესპუბლიკებში — ხელოვნებათმცოდნეობის ინ-ტები და სხვ. საზღვარგარეთულ პ-ში ორი ურთიერთსაპირისპირო სოც.-იდეოლოგიური თვალსაზრისის ტენდენცია ებრძვის ერთმანეთს: პირველი იკვლევს კინოხელოვნებას, როგორც საზ. ცნობიერების სპეციფ. ფორმას; მეორე კი ცდილობს ფილმი წარმოგვიდგინოს სტანდარტულ კომერც. სანახობად და გამოიმუშაოს მისი შექმნისა და მასობრივი მოხმარების ოპტიმალური პირობები. II მსოფლიო ომის შემდეგ იტალ. კინომცოდნეებმა (უ. ბარბარო, ლ. კიარინი, გ. არისტარკო) საბჭ. კინოს გამოცდილების საფუძველზე დაიწყეს კინორეალიზმის კანონების შესწავლა და სოციალურად აქტ. კინოხელოვნების — ნეორეალიზმის — პრინციპების პროპაგანდა. პ-ის საკითხებზე საყურადღებო ნაშრომები ეკუთვნით კინომცოდნეებს: ჟ. სადულს (საფრანგეთი), ჯ. ლოუსონს (აშშ), ა. მონტევიუს (დიდი ბრიტანეთი). პ. ბაშტონს (საფრანგეთი) და სხვ. საბჭ. კინოს პროპაგანდას საზღვარგარეთ ხელი შეუწყო ჯ. ლეიდას (აშშ) ნაყოფიერმა მუშაობამ. თანამედროვე პ-ში მნიშვნელოვანი წვლილი შეიტანეს სოციალ. ქვეყნების კინომცოდნეებმა ბ. ბალაჟიმ (უნგრეთი), ე. ტეპლიცმა (პოლონეთი), ლ. ლინგარტმა (ჩეხოსლოვაკია) და სხვ.

1970 საქართველოშიც მ. რუსთაველის სახ. სახელმწ. თეატრ. ინ-ტში შეიქმნა სამეცნ.-კულ. სექტორი (ნ. ამირეჯიბი, ო. თაბუკაშვილი, კ. წერეთელი, გ. დოლინი, რ. თიყნაძე, ი. კუჭუხიძე და სხვ.), რ-მაც 1979 გამოსცა სახელმძღვანელო „ქართული მხატვრული კინემატოგრაფიის ნარკვევები“.

ლიტ. დოლინი გ., ვ. ი. ლენინი და კინოს საკითხები, თბ., 1974; კანდელაკი ა. დ., კინოხელოვნება, თბ., 1957; История советского кино. 1917—1967, т. 1—4, М., 1969—78; Садуль Ж., История киноискусства от его зарождения до наших дней, пер. с франц., М., 1957.

კინოპირგადასაღები აპარატი, კინოფირზე გამოსახულებისა და ფონოგრამის საბეჭდი აპარატი. ბეჭდვის ხერხის მიხედვით პ. ა. არის კონტაქტური (ექსპონირების დროს კინოფირები მჭიდროდ მიჭერილია ერთმანეთთან) და თბტიკური (პირგადასაღებ გამოსახულებას ოპტ. სისტემით აპროექციებენ კინოფირის შუქმკრძობიარე შრეზე). ოპტ. პ. ა. 1:1 მასშტაბით პირგადაღების გარდა საშუალებას იძლევა გადატანილ იქნას გამოსახულება ერთი ფორმატიდან მეორეზე (მაგ., 35 მმ-იანი კინოფირიდან 16 და 8 მმ-იან კინოფირზე და პირიქით), აგრეთვე დამზადდეს კომბინირებული გამოსახულებები, ჩაიბეჭდოს კადრში წარწერები და ა. შ. გამოსახულების ბეჭდვა შეიძლება წვეტილად (ნახ.) ან უწვეტილად (კინოფირების მოძრაობის პროცესში). ფონოგრამები ყოველთვის იბეჭდება კინოფირების უწვეტი მოძრაობისას. შესაძლო ექსპოზიციითა არიხვი პ. ა-ების უმრავლესობისათვის 20-ის ტოლია, მწარმოებელურობა—2 კადრიდან 1მ-ში რამდენიმე ათასეულ მ/სთ-მდე.

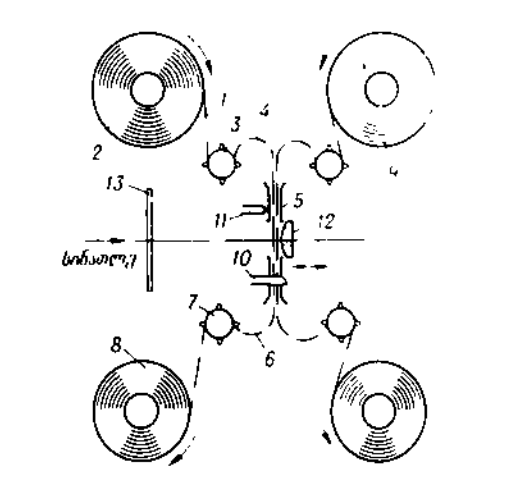

კინოპირგალი, პერიოდული კინოგამომწვევა, რ-იც ინფორმაციული ხასიათის მასალას გვაწვდის (ოგორც ჩვენი ქვეყნის, ისე საზღვარგარეთის მნიშვნელოვან საზოგადოებრივ-პოლიტიკურ მოვლენებზე. პირველი საბჭ. პ. იყო „კინოხელეია“ (1918 წ. 1 ივნ-იდან). ამჟამად სსრკ-ში იღებენ 50-ზე მეტ პ-ს. ქართ. პ-ებიდან აღსანიშნავია „საბჭოთა საქართველო“, რ-იც ყოველთვიურად გამოდის. კაპიტალ. ქვეყნების პ-ებში ძირითადი ადგილი უკავია სავაჭრო რეკლამას, სენსაციურ ამბებს.

კინორინეაზი (Kinorhyncha), ზღვის ჭიების კლასი. მათი 0,1—1 მმ-მდე სიგრძის სხეული დანაწევრებულია სეგმენტებად და მოხენილია ქაცვებით ან კაუჭებით. კან-კუნთოვანი პარკი არა აქვთ. ნაწლავი მარტივი მილია. ნერვული სისტემა ხახისირგვლივი რგოლისა და მუცლის ძეწკვები-საგან შედგება. გრძობის ორგანოებია 1—2 წვეილი პატარა პიგმენტური თვალუკი და მგრძობიარე ჯაგარი. სისხლის მიმოქცევის სისტემა არა აქვთ. გამოიყოფ სისტემას 1 წვეილი პროტონეფრიდია შეადგენს. ცალსქესიანი ცხოველებია, რ-თა გენეტიკურა მტკამორეოზით ხდება. კლასში 1 რიგის 30-ზე მეტი სახეობაა. ფართოდ არიან გავრცელებული; სსრკ-ში გვხვდება შავი, ბალტიის, ბერინგისა და შორეული აღმოსავლეთის ზღვების სანაპირო ზოლში დაახლ. 400 მ სიღრმეზე, იკვებებიან ერთუჯრედიანებით და დეტრიტიით.

კინოსაპროექციო აპარატი, კინოპროექციო (კინო... და ლათ. projicio — გააღებ წინ), ეკრანზე კინოფილმების დასაპროექციებელი აპარატი. პ. ა-ის ძირითადი ელემენტებია: ლენტილა-წვეი მექანიზმი (უზრუნველყოფს კინოფირის მოძრაობას); მიმწოდი და მიმღები კასეტები (კინოფილმების ავტომ. ჩვენების დროს კასეტების ნაცვლად შეიძლება არავადასახვევი მოწყობილობის გამოყენება); ეკრანის გასანათებელი და გამოსახულების დასაპროექციებელი სისტემა; ბეგრათალმწარმოები, ელექტრული კვებისა და აპარატის მუშაობის მართვის მოწყობილობები. პ. ა-ში კინოფირი წვევტილად მოძრაობს მალტური ან გრაიფერული მექანიზმის მეშვეობით. ფანჯარაში კინოკადრის გაჩერების დროს ხდება მისი ეკრანზე დაპროექციება (ნახ. 1). კადრობრივ გადაადგილების დროს ხდება სინათლის ნაკადის გადახურვა სპეც. საკვალთით — ობტურატორით, რ-იც წვევტილი მოძრაობის

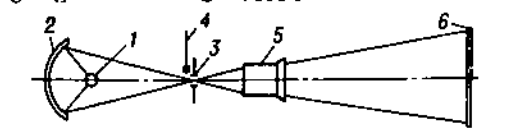

მექანიზმთან სინქრონულად მუშაობს. ამის გამო მაყურებლისათვის კადრის გარკვეული სიჩქარით მოძრაობა შეუმჩნეველი რჩება.

პროფ. კინემატოგრაფიის ყველა პ. ა. განკუთვნილია ხმოვანი ფილმების სადგ-

გამოსახულების კონტაქტური ბეჭდვის კინოპირგადასაღები აპარატის ლენტსა-წვეი მექანიზმის ტიპობრივი პრინციპული სქემა ბეჭდვის ადგილზე კინოფირების წვევტილი მოძრაობის პირობებში: 1—ნეგატიურგამოსახულების კინოფირი; 2, 8—კინოფირის რულონები; 3—კინოფირის მწვეველი კბილა დოლი; 4, 6—კინოფირის მარტივი კბილა დოლის არხი; 7—კინოფირის მკავეი კბილა დოლი; 9—არაექსპონირებული კინოფირის რულონი; 10—გრაიფერის მექანიზმის მწვეველი კბილა დოლი; 11—კონტრაფირის კბილა, რომელიც აფიქსირებს კინოფირის ბეჭდვის მომენტში; 12 — ექსპოზიციის დროს კინოფირის ერთმანეთზე მისაჭერი მუხლავი ჩარჩო; 13—ობტურატორი, რომელიც გადახურავს შუქს კინოფირის წაწევის დროს.

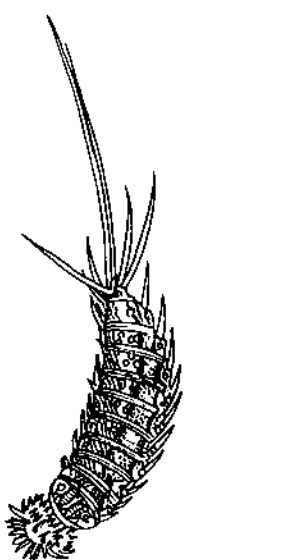

კინორინეები. კინორინეა Semnoderes armigera.

კინოსაპროექციო აპარატი. ნახ. 1. გასანათებელ-საპროექციო სისტემის სქემა: 1—სინათლის წყარო; 2—ამრეველი; 3 კადრის ფანჯარა; 4—ობტურატორი; 5—საპროექციო ობიექტივი; 6—ეკრანი.

მონსტრაციოდ, ხოლო მოყვარულთა კინემატოგრაფიის კ. პ.-ით (ნახ. 2) აპროექციებენ არახმოვან 8 მმ-იან კინოფილმებს. ასეთ ფილმებს ახმოვანებენ მაგნიტოფონითა და მასინქრონიზებული მოწყობილობით.

საექსპლუატაციო პირობების მიხედვით განასხვავებენ სტაციონარულსა და გადასადრავ კ. პ.-ებს. სტაციონარულს (ნახ. 3, ნახ. 4) აყენებენ სპეც. კინოსააპარატო სათავსში, გადასადრავს (უმეტესად პორტატიულს) იყენებენ მოძრავ კინოდაანდგარში ვიწროფორიანი (16 მმ და 8 მმ-იანი) ფილმების საჩვენებლად.

კინოკადრის ფორმატის მიხედვით კ. პ. არის: 35 მმ-იანი ჩვეულებრივი ან ანამორფირებული გამოსახულების კინოფილმებისათვის (ნახ. 4); 70 მმ-იანი ფართოფორიანი ფილმებისათვის და ვიწროფორიანი (16 და 8 მმ-იანი) კინოფილმებისათვის. ამზადებენ აგრეთვე უნივერსალურ, სპეციალურ, წრიულ-პანორამულ, სტერეოსკოპულ და სხვა კინოფილმების კ. პ.-ებს (იხ. კინოტექნიკა). უნივერს. კ. პ.-ს (ნახ. 5) აყენებენ დიდი ტევადობის (6000-მდე ლა-ფურები) სადემონსტრაციო დარბაზებში. ასეთი აპარატით შეიძლება 35 მმ-იანი და 70 მმ-იანი ფილმების ჩვენება.

კინოსაპროექციო აპარატი, კინოკადრების გამოსახულებათა დასაპროექციებელი ბრტყელი ან მრუდხაზოვანი ზედაპირი, რ-ის ყოველი უბნიდან არეკლილი (გაბნეული) სინათლის სხივები მიმართულია მაყურებლისაკენ. ყველა მიმართულებით სინათლის ერთნაირი გაბნევის დროს კ. პ.-ის სიკაშკაშე ერთნაირად აღიქმება კინოდარბაზის ნებისმიერ წერტილში. გამოსახულების სიკაშკაშე განპირობებულია კ. პ.-ის შუქტექ. მახასიათებლებითა და კინოსაპროექციო აპარატის მარგი სინათლის ნაკადის სიდიდით. კ. პ.-ის ერთ-ერთი უმთავრესი შუქტექ. მახასიათებელია სიკაშკაშის კოეფიციენტი, რ-იც ერთნაირი განათებულობის პირობებში ეკრანის ზედაპირის სიკაშკაშისა და აბსოლუტურად თეთრი ზედაპირის სიკაშკაშის ფარდობის ტოლია. მეორე მნიშვნელოვანი მახასიათებელი, რ-იც განსაზღვრავს ეკრანის თუქტანვას, არის გაბნევის კუთხე (ე. ი. ის ზონა, რ-ის ფარგლებში სიკაშკაშის კოეფიციენტი 0,5-ზე ნაკლები არ არის). კინოსაპროექციის ხერხების მიხედვით კ. პ. არის სინათლის ამრეკლი და სინათლის გამტარი. სინათლის ამრეკლი ეკრანის ზედაპირი გაუმჭვირია და გამოსახულებას მაყურებელი ხედავს იმავე მხრიდან, საიდანაც ხდება კინოფილმის დაპროექციება. სინათლის გამტარი ეკრანის ზედაპირი ნახევრად გამჭვირვალეა. კინოფილმის დაპროექციება ხდება ეკრანის უკან მხრიდან. გავრცელებულია სინათლის ამრეკლი ეკრანები. სინათლის განბნევის უნარის მიხედვით განასხვავებენ დიფუზიურ-გამბნევე (თეთრ-მქრქალ) და მიმართულად გამბნევე ამრეკლ ეკრანებს. სინათლის ამრეკლი ეკრანებისათვის მასალად იყენებენ თეთრი პიგმენტი დაფარულ ქსოვილს ან პლასტიკატს, რ-ის ზედაპირს ტვიფრით სპეც. პროფილს ანიჭებენ, მოლითონებულ (დაალუმინებულ) ან ლაქწასმულ გლუვ პლასტიკატს და სხვ. სტერეოპროექციისათვის იყენებენ რასტრულ კ. პ.-ს.

სინათლის გამტარ ეკრანებს იყენებენ ძირითადად დღის სინათლის კინოდანადგარებზე ან ისეთ დარბაზებში, სადაც ხელოვნური განათებაა, აგრეთვე რირპროექციისათვის (კინოგადაღების დროს).

ლიტ.: Голдовский Е. М., Основы кинотехники, М., 1965 (ბიბლიოგრ.).

კინოსაპროექციო ოპიკატივი, კინოფილმის კადრის გადიდებული გამოსახულების ეკრანზე მისაღები ოპტიკური სისტემა. კ. პ.-ის ხარისხის ერთ-ერთი მთავარი მახასიათებელია გარჩევის უნარი. კ. პ.-ის ტექ. მახასიათებლებია: საფოკუსო მანძილი (f'), ფარდობითი ხერხელი ($1:n$)

და გამოსახულების ველის კუთხეები ($2\alpha'$); დანიშნულების მიხედვით კ. პ. სხვადასხვა სახეობისაა: ჩვეულებრივი კინოფილმების საჩვენებელი [4-და 6-ლინზიანი ანასტიგმატები ($f'=50 \div 180$ მმ; $1:n=1:2$ ან $1:2,5$; $2\alpha'=30 \div 8^\circ$)], ფართოეკრანიანი კინოფილმების საჩვენებელი [6-ლინზიანი ანასტიგმატები ($f'=80 \div 140$ მმ; $1:n=1:2$, ნახ. 1, და ანამორფოტული საცმე)],

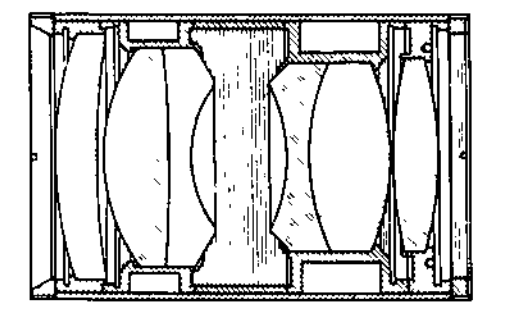

ნახ. 1. რო 504-1 ობიექტივის კონსტრუქცია ($f'=130$ მმ. $1:n=1:2$; $2\alpha'=13^\circ$)

ფართოფორმატიანი კინოფილმების საჩვენებელი [6-ლინზიანი ანასტიგმატები და რთული ოპტ. სისტემები ($f'=70 \div 120$ მმ; $1:n=1:2$; $2\alpha'=42 \div 25^\circ$ - ნახ. 2)]; ვიწროფორიანი 16-მმ-

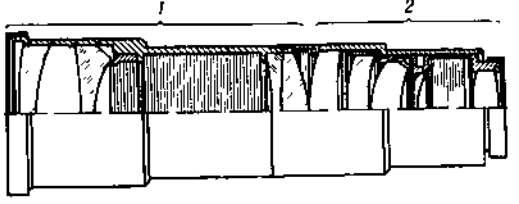

ნახ. 2. ოპ 2-100-1 ($f'=100$ მმ; $1:n=1:2$; $2\alpha'=30^\circ$); 1—აფოკალური სფერული საცმე; 2—ობიექტივი.

იანი კინოფილმების საჩვენებელი [4-და 6-ლინზიანი ანასტიგმატები (შესაბამისად $f'=35 \div 50$ მმ; $1:n=1:1,2$ და $f'=65$ მმ; $1:n=1:1,4$; $2\alpha'=20 \div 11^\circ$)]; კინომოყვარულთა 8-მმ-იანი კინოფილმების საჩვენებელი [3-ლინზიანი აპლანატები ($f'=18$ მმ; $1:n=1:1,4$; $2\alpha'=19^\circ$)], არის აგრეთვე ისეთი კ. პ., რ-ის $f'=15 \div 25$ მმ, ხოლო $1:n=1:1,4$.

კინოსატელევიზიო ტექნიკა, გამოსახულების ფიქსაციისა და გადაცემის ხერხები, რ-თა განსახორციელებლად იყენებენ კინოსა და ტელევიზიის ტექნიკურ საშუალებათა ერთობლიობას, კ. ტ. ერთმანეთთან აკავშირებს კინოტექნიკას, ტელევიზიას, ვიდეოჩაწერას და წარმოადგენს სატელევიზიო ფილმების წარმოებისა და კინემატოგრაფიის უახლეს ტექნოლოგიას. პროცესების ბაზას. კ. ტ.-ის დარგში ჩამოყალიბდა 5 ძირითადი მიმართულება: სატელევიზიო ფილმების უშუალო გადაღება; კინოგადაღება სატელევიზიო ვიდეოკონტროლითა და საკონტროლო ვიდეოჩაწერით; კინესკოპის ეკრანიდან ელექტრონული სხივით სატელევიზიო გამოსახულების კინოჩაწერა; კინოფილმების მონტაჟისა და ბეჭდვის დროს სატელევიზიო ვიდეოკონტროლი; გადაღებული ან კინოფორზე დაბეჭდილი ფილმების სატელევიზიო ტრიალით გადაცემა, აგრეთვე ჩვეულებრივი ტელევიზორების ეკრანებზე სპეც. ვიწროფორიანი ფილმის პირების ჩვენება ე. წ. „ტელეკინოფორსაკრავის“ მეშვეობით. მიმდინარეობს მუშაობა კინოსატელევიზიო კომბინირებული კინოგადაღებისა და კინოფორზე მაგნ. ვიდეოჩაწერების კვლავჩაწერის ხერხების შესაქმნელად, კინოფილმების კონტრატიპების დასამზადებლად. სატელევიზიო ფილმის წარმოების მეტად გავრცელებული მეთოდია. სატელევიზიო ფილმების კინოგადაღების ტექნოლოგია განსხვავდება

კინოწარმოების ტექნოლოგიისაგან. მისი მთავარი თავისებურებაა 16 მმ-იანი კინოფორის ფართო გამოყენება. იგი მალაღმწარმოებელია.

კინოგადაღება ვიდეოკონტროლით მიზნად ისახავს გადაღების პირობების გაადვილებას და მისი მწარმოებლურობის ამაღლებას. ამ მიზნით იყენებენ სხვადასხვა კონსტრუქციის კომბინირებულ კინოსატელევიზიო მოწყობილობის კომპლექტებს. მეტად გავრცელებულია მრავალკამერიანი კომპლექტები. სატელევიზიო ფილმების მრავალკამერიანი გადაღებისას (ნახ.) საკონტროლო ტელეგამოსახულება კომბინირებული კამერებიდან (1, 2 და 3) გადაეცემა პულტს (4) და ვიდეოკონტროლის მოწყობილობებზე—მონიტორებზე (I, II და III) ხდება მისი აღწარმოება თითოეული კამერისათვის ცალ-ცალკე. ამრიგად, გადასაღები ეპიზოდი პულტზე მუდამ მოჩანს სამ სხვადასხვა რაკურსში. გადაღებისათვის კამერებს რთავს რეჟისორი უშუალოდ პულტიდან. საკონტროლო სატელევიზიო გამოსახულების აღწარმოება ხდება გამოსასვლელ მონიტორზე IV და მისი ჩაწერა შეიძლება საკონტროლო ვიდეომაგნიტოფონზე (5).

სატელევიზიო გამოსახულების სხივით მალაღმწარმოებლურია, რადგან ჩასაწერი გამოსახულების ელექტრონული გადაღება ხდება რამდენიმე სატელევიზიო კამერითა და უწყვეტი ვიდეოკონტროლით.

ვიდეოკონტროლი კინოფილმების მონტაჟისა და ბეჭდვის დროს. დასამონტაჟებელ ან დასაბეჭდ ფილმს იმდენჯერ ატარებენ შეკრული სატელევიზიო ტრაქტის ეკრანზე ნებისმიერი საჭირო კორექციით, სანამ არ იპოვიან ოპტიმალურ გამოსახულებას. მონტაჟის ყოველი მორიგი ვარიანტი ჩაიწერება მაგნ. ლენტზე. ჩანაწერის აღწარმოება შეიძლება გამოსასვლელი მონიტორის ვიდეოსაკონტროლო მოწყობილობით.

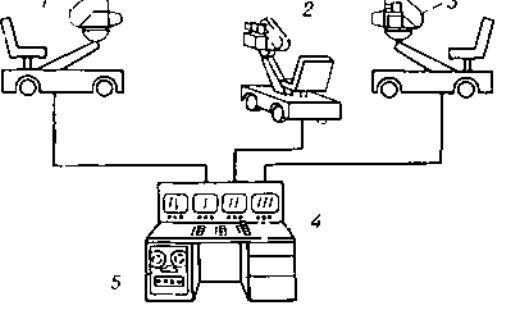

სატელევიზიო ფილმების მრავალკამერიანი კინოგადაღების ვიდეოკონტროლიანი აპარატურის კომპლექტის სქემა: 1, 2, 3—კომბინირებული კინოკამერები; 4—რეჟისორის პულტი; 5—საკონტროლო ვიდეომაგნიტოფონი.

ფილმების ტელეკინოპროექცია წარმოიქმნა რადიოსამაუწყებლო ტელევიზიისათან ერთად, ტელეკინოგანადგარების საპროექციო ნაწილი შედგება ორი-სამი კინოსაპროექტორისაგან (35 და 16 მმ სიგანის კინოფორისათვის). სინათლის წყაროდ იყენებენ ქსენონის ნათურებს, მძლავრ ვარვარის ნათურებსა და ზოგჯერ რაკალურ ნათურებს. კინოსაპროექტორებს ისეთნაირად განალაგებენ ოპტ. კომუტატორის ირგვლივ, რომ სარკეებისა და კომუტატორის პრიზმების მარტივი მობრუნებით შესაძლებელი იყოს ნებისმიერი კინოსაპროექტორიდან გამოსახულების გადაცემა ნებისმიერ სატელევიზიო კამერის დანადგარზე.

პროექცია წარმოიქმნება ამა თუ იმ ქვეყნის სატელევიზიო სტანდარტის შესაბამისი კადრების ცვლის სიხშირით (სსრკ-ში — 25 კადრი/წმ).

ლიტ.: Бургов В. А., Основы кинотелевизионной техники, М., 1964; მი-

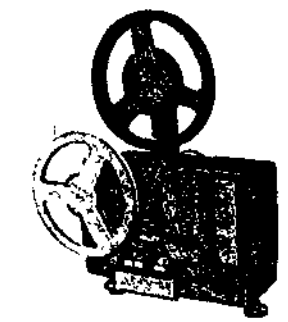

კინოსაპროექციო აპარატი. ნახ. 2. 8 მმ-იანი კინოფილმების სადემონსტრაციო პორტატიული კინოსაპროექციო აპარატი „რუს“.

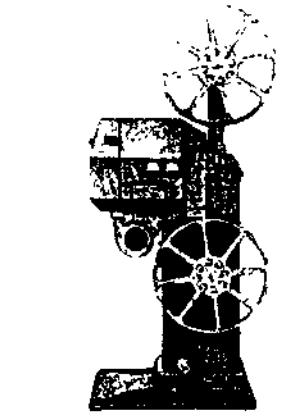

კინოსაპროექციო აპარატი. ნახ. 3. 16 მმ-იანი კინოფილმების სადემონსტრაციო სტაციონარული კინოსაპროექციო აპარატი „რენომორეტი“.

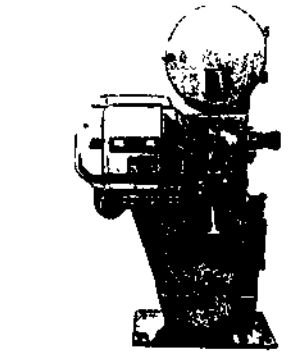

კინოსაპროექციო აპარატი. ნახ. 4. 35 მმ-იანი კინოფილმების სადემონსტრაციო სტაციონარული კინოსაპროექციო აპარატი „კსენონ-1“.



კინოსაპროექციო აპარატი. ნახ. 5. 35-70 მმ-იანი კინოფილმების სადემონსტრაციო სტაციონარული კინოსაპროექციო უნივერსალური აპარატი.

სივ. Развитие кинотелевизионной техники в СССР, «Техника кино и телевидения», 1967, № 9 (ბიბლიოგრაფია).

კინოსტუდია (კინო... და იტალ. studio— შესწავლა; სამუშაო ოთახი), საწარმო, სადაც მხატვრულ-შემოქმედებითი და საწარმო-ტექნიკური პროცესების გაერთიანების გზით იქმნება ფილმები.

ფილმის ხასიათის, მისი გადაღებისა და დამზადების სპეციფიკის მიხედვით არსებობს მხატვრული, დოკუმენტური, სამეცნ.-პოპულ., სასწავლო და მულტი-პლიკაციური ფილმების კ-ები. პ. აერთიანებს 2 ერთმანეთისაგან განსხვავებულ და ამვე დროს მჭიდროდ დაკავშირებულ ფილმის პროცესს: მხატვრულ-შემოქმედებითსა (გადამღები ჯგუფი) და საწარმოო ტექნიკურს (წარმოების ტექ. ბაზის საამქროები). პ-ის ძირითადი შემოქმედებით-მწარმოებელი რგოლია გადაღები ჯგუფი, რ-იც ფილმის გადაღების პერიოდში აერთიანებს როგორც შემოქმედებითს, ისე სხვა დარგის მუშაკებს. გადაღები ჯგუფის მხატვრულ-შემოქმედებითს საქმიანობას ხელმძღვანელობს ფილმის დამდგმელი რეჟისორი, საწარმოო-ეკონომიკურს კი — ფილმის დირექტორი.

პ-ში არის წამყვანი შემოქმედებითი მუშაკებისაგან შემდგარი სამხატვრო საბჭო, რ-იც განიხილავს სცენარებს, დეკორაციებისა და კოსტიუმების ესკიზებს, მუსიკას, გადაღები ჯგუფის მიერ წარდგენილ მასალას; შეფასებს აძლევს დასრულებულ ფილმს. პ-ის სასცენარო განყ-ბას ევალება სასცენარო საქმის მოვლა, სამსახიობო განყ-ბას კი — მსახიობების შერჩევა და ა. შ. შესაბამისად ყველა განყ-ბას და სამქროს ეძლევა გარკვეული დავალება ფილმის გადაღებისა თუ გადაღებული ფილის ტექ. დამუშავების გეგმარებითი წარმართვისათვის. სსრკ-ში ყველაზე დიდი პ-ებია: „მოსფილმი“, „ლენფილმი“, კიევის ა. დოფჟინკოს სახელობისა და სხვ. მ. შ. ერთ-ერთი უბედესი, სახელოვანი ტრადიციებისა და დიდი პოტენციური შესაძლებლობებისაა ლენინის ორდენისანი პ. „ქართული ფილმი“. აქ, როგორც ტიპურ დიდ საბჭ. კინოსაწარმოში, მუშაობის უკეთ წარმართვის მიზნით შექმნილია რამდენიმე შემოქმედებითი გაერთიანება, რ-თაც ხელმძღვანელობენ ქართ. კინოს ცნობილი მოღვაწეები. 1978 წვენი ქვეყნის 39 პ-ში შეიქმნა 297 სრულმეტრაჟიანი ფილმი, მ. შ. 150 მხატვრული, 106 სატელევიზიო, 28 დოკუმენტური, 13 სამეცნ.-პოპულარული; გამოშვებულია 1412 მოკლემეტრაჟიანი ფილმი. პ. „ქართული ფილმი“ 1978 გამოუშვა 8 მხატვრ. ფილმი, მ. შ. 6 სრულმეტრაჟიანი; 26 დოკუმენტური, ამათგან 1 სრულმეტრაჟიანი, 6 მულტფილმი, 1 — თოჯინური, 16 კინოჟურნალი.

ლიტ.: Коноплев Б. Н., Основы кинопроизводства, М., 1969.

კინოსტუდია „ქართული ფილმი“, იბ. „ქართული ფილმი“.

კინოსცენარი, იბ. სცენარი.

კინოსტუდია, ტექნიკის დარგი, რ-იც შეიქმნა კინოფილმების წარმოების, გამრავლებისა და დემონსტრირების განვითარების შედეგად. პ. იყენებს ფოტოგრაფიას, ოპტიკას, მექანიკას, შუქტექნიკას, ელექტრონიკას და სხვ. პ-ს ფართოდ იყენებენ მხატვრულ და დოკუმენტურ კინემატოგრაფიაში, სამეცნ. კლავის დროს, ინფორმაციის შეს. ნახად. სწავლების, ინსტრუქტაჟისა და სამოყვარულო მიზნებისათვის.

ძირითადი კინოტექ. პროცესი — მოძრაობის გადაცემა ან ობიექტების მდგომარეობის ცვლილება — მდგომარეობს კინოფირზე ობიექტების მოძრაობის ან მდგომარეობის თანამიმდევრული ფაზების წარმოქმნასა და ამ ფაზების გარკვეული სიჩქარით აღწარმოებაში კინოსაპროექციო ეკრანზე. მოძრაობა გამოსახულება მიიღება ცალკეული თანამიმდევრული პროცესები-

საგან (კინოგადაღება, კინოფირის ფოტო-დამუშავება და კინოპროექცია). ამ პროცესებს ემატება ბეგრათგადაცემა, რ-იც მოიცავს ორ პროცესს: ბეგრათწარმასა და ეკრანზე გამოსახულების შესაბამის ბეგრათაღწარმოებას. პ. წარმოადგენს კინოხელოვნების ტექ. ბაზას.

კინემატოგრაფის გამოგონების მომენტიდან (1895) მისი უმთავრესი ტექ. საშუალებებია: კინოგადაღება აპარატი, კინოსაპროექციო აპარატი და კინოფირი. კინემატოგრაფის განვითარების პროცესში შექმნილი იყო გასამუდავებელი მანქანები (კინოფირის ქიმი-ფოტოგრ. დამუშავებისათვის); კინოპირგადასაღები აპარატი, გასანათებელი აპარატურა და სხვ.

პ-ის განვითარების უმნიშვნელოვანესი ეტაპებია ხმოვანი კინოს შექმნა, ფერადი და სტერეოსკოპული კინო, ფართოეკრანიანი, პანორამული და ფართოფორმატიანი კინო ბეგრის სტერეოფონიკური აღწარმოებით. შეიქმნა წრიული პანორამული, პოლიგონული და ვარიოსკოპული კინო.

ხმოვანი კინო სსრკ-ში, აშშ-სა და დას. ევრ. ქვეყნებში თითქმის ერთდროულად შეიქმნა. 50-იან წლებში განვითარებას იწყებს ბეგრის ჩაწერა მაგნ. ლენტზე და სტერეოფონიკური ბეგრათწარმერა. ფერადი კინოს სისტემებიდან ფართოდ გავრცელდა მრავალშრიანი კინოფირზე სამფეროვანი გამოსახულების მიღების მეთოდი. ფერადი კინოს საბჭ. სისტემაც მრავალშრიანი კინოფირის გამოყენებას ემყარება.

სტერეოსკოპული კინო (გამოიგონა ს. ივანოვიმა 1935), დაფუძნებულია რასტრული კინოსაპროექციო ეკრანის გამოყენებაზე. პირველი სტერეოკინოთეატრი გაიხსნა მოსკოვში 1941.

გავრცელდა **პანორამული კინოს** სისტემა „სინერამა“ (1952—57; მასში გამოყენებულია სამი 35 მმ-იანი კინოფირი), აგრეთვე ფართოეკრანიანი კინოს სისტემები — „სინემასკოპი“ და სხვ. (გამოყენებული კინოფირის სიგანეა 35 მმ, იყენებს ანამორფოტულ ოპტიკასაც; 1953—56), **ფართო-ფორმატიანი კინო** (ფირის სიგანე 65—70 მმ; 1956—59).

50-იან წლებში სსრკ-ში შეიქმნა და გავრცელდა პანორამული კინოს საბჭ. სისტემა — „კინოპანორამა“, ფართოეკრანიანი კინო ანამორფოტული ოპტიკის გამოყენებით, ფართოფორმატიანი კინო 70 მმ-იანი კინოფირისა და ექვსარხიანი სტერეობეგრის გამოყენებით; სტერეოსკოპული კინო („სტერეო-70“), რ-შიც ორი გამოსახულება (მარჯვ. და მარჯვ. თვალისათვის) განლაგებულია ერთმანეთის გვერდით 70 მმ-იან კინოფირზე.

სამეცნ. კვლევებისათვის გამოყენებული პ-თვის დამახასიათებელია კინოგადაღების სიხშირის დიაპაზონის გადიდება ერთი კადრიდან რამდენიმე საათში ასეულ მლნ. კინოკადრამდე წამში. ფართოდ განვითარდა 16 მმ-იანი ვიწროფირიანი კინო. მას უმთავრესად იყენებენ ტელევიზიაში, სასწავლო და კინომოგვარულთა მიზნებისათვის. 60-იან წლებში ფართოდ გავრცელდა კინომოგვარულთა ვიწროფირიანი (8 მმ სიგანის ფირი) კინო, ე. წ. „სუპერ-8“ სისტემა.

ლიტ.: Голдовский Е. М., Основы кинотехники, М., 1965 (ბიბლიოგრაფ.). **კინოფესტივალი** (კინო... და ფრანგ. festival — დღესასწაული, ზეიმი), კინოხელოვნების ნაწარმოებთა შემოქმედებითი შეჯიბრი, დათვლილია კინოს, რ-ის მიზანია საუკეთესო ფილმების გამოვლენა, კინემატოგრაფისტთა ურთიერთთანამშრომლობის განმტკიცება. არსებობს მრავალი სახის პ.—საერთაშორისო, საკავშირო, რესპუბლიკური, აგრეთვე თემატური (მაგ. სპორტ. ფილმების). პირველი საერთაშ. პ. ჩატარდა 1932 ვენეციაში (იტალია), მას მოჰყვა კანის (1946-იდან), კარლოვი-ვარის (1950-იდან), დას. ბერლინის (1951-იდან), სანსებასტიანის (1953-იდან) და სხვ. პ-ები.

მსოფლიო კინოხელოვნ. ერთ-ერთი ყველაზე მნიშვნელოვანი და წარმომადგენლობითი ფესტივალია მოსკ. საერთაშ. პ., რ-იც ტრადიციულად იმართება 2 წელიწადში ერთხელ დევიზით „კინოხელოვნების პუმანურობისათვის, ხალხთა შორის მშვიდობისა და მეგობრობისათვის“. ამ ფესტივალზე ქართ. კინოაქტიორულმა სკოლამ 2 უმაღლესი ჯილდო მოიპოვა: 1965 ს. ზაქარიაძემ გიორგი მახარაშვილის როლის შესრულებისათვის („ჯარისკაცის მამა“) და 1973 რ. ჩხიკვაძემ ლუკას როლისათვის ფილმში „ნერგები“ (ორივე ფილმის რეჟ. რ. ჩხეიძე). სხვადასხვა საერთაშ. პ-ზე თვალსაჩინო ჯილდოებით აღინიშნა მრავალი ქართ. ფილმი. ტრად. სასიათი მიეცა საკავშ. პ-საც, რ-იც 1958-იდან ტარდება ჩვენი ქვეყნის სხვადასხვა ქალაქში. 1972 თბილისში ჩატარდა V საკავშ. პ. 1974-იდან ყოველ ორ წელიწადში იმართება ქართ. ფილმების რესპ. ფესტივალი. პირველი ასეთი დათვლილია მოსკოვში 1974 მაისში ქუთაისში პირველი ქართველი კინემატოგრაფისტის ვ. ამაშუკელის პატივსაცემად.

60—70-იან წლებში საერთაშორისო პ-ებზე პრემიებით აღინიშნა არაერთი ქართ. ფილმი.

ლიტ.: გოგოძე პ., ქართული ფილმები მსოფლიოს ეკრანებზე, თბ., 1975; Кино в время. Бюллетень, в. 2, кн. 1—2, М., 1962—63; Юренин Р., На международных кинофестивалях, М., 1959.

კ. დოლიძე.

კინოფილმის გახმოვანება, ფილმის ბეგრითი თანხლების ჩაწერის პროცესი, რ-იც განცალკევებულია გამოსახულებათა გადაღებისაგან. განასხვავებენ მომდევნო და წინასწარ პ. მ-ს. მომდევნო პ. მ-ისას ბეგრას ჩაიწერენ კინოგადაღების შემდეგ, უკვე მზა გამოსახულების გათვალისწინებით. მეტყველების გახმოვანება, მუს. ნაწარმოებებისა და მოქმედების თანხლები სხვადასხვა ბეგრითი ეფექტების ჩაწერა მიმდინარეობს ხმის ატელიჟში (ტონ-ატელიჟში) ადრე გადაღებული გამოსახულების დაპროექციებასთან ერთად. ამ ხერხის გამოყენებისას მიიღება ბეგრისა და ეკრანზე გამოჩენილი გამოსახულების კარგი სინქრონიზაცია. მომდევნო გახმოვანებას მიეკუთვნება **კინოფილმის დუბლირება**. წინასწარ პ. მ-ისას ბეგრას ჩაიწერენ გამოსახულების გადაღებაზე ადრე. მას უმთავრესად იყენებენ გამოსახულებისა და მუს. თანხლების უუსტი სინქრონიზაციისათვის. ამ ხერხის გამოყენებისას შეიძლება ნებისმიერი გადაღების წერტილის არჩევა და ფონოგრამის მაღალი ხარისხის უზრუნველყოფა.

კინოფილმის დუბლირება, კინოფილმის ისეთი ფონოგრამის შექმნა, რ-იც ორიგინალის იდენტური იქნება. პ. დ. 2 სტადიას მოიცავს: გამოსახულების მიმართ სინქრონული ფილმის ტექსტის შექმნა და ამ ტექსტის განხორციელება მსახიობებთან რეჟისორის მუშაობისას მეტყველების ტონირების დროს. პირველ სტადიაზე მუშაობენ ეკრანის ტექსტის ავტორი და მსახიობი — ინტერპრეტატორი, რ-ებიც ერთმანეთს აკონტროლებენ. სადუბლირებელი ფილმის ტექსტის ავტორი ყურადღებით სწავლობს კინოფილმის მოცემულ ნაწყვეტს და ცდილობს გამოიძინოს მსახიობებისათვის საჭირო და ფილმის შინაარსის შესაბამისი სიტყვები. ამასთან, ტექსტის ავტორი მკაცრად იცავს ყოველი ფრაზის ზანგრძობილობას (მარცვლების რაოდენობას), უზრუნველყოფს მასში თანხმობების უუსტ განლაგებას (უუსტად აფიქსირებს ტურების მოკუმის მომენტებს). განსაკუთრებით ძნელია სიმღერებით მდიდარ ფილმზე მუშაობა. ეკრანის ტექსტზე მუშაობის დასრულების შემდეგ რეჟისორი იწყებს მთავარი როლების გახმოვანებულ მსახიობების შერჩევას და მათ გასინჯვას. პ. დ-ის დროს მუშაობის უმნიშვნელოვანესი და გამომწვევითი ეტაპია მეტყვე-

ლების ტონირების პროცესი, რ-ის დროს რეჟისორიც და მსახიობებიც ცდილობენ შექმნან ფილმის ორიგინ. ტექსტთან მაქსიმალურად მიახლოებული მეტყველებითი ნახატი. სსრკ-ში ყოველწლიურად 500-ზე მეტი მხატვრული პ. დ. ხდება სსრკ ხალხთა ენებზე.

კინოფილი, შუემგარბობიარე მასალა — თხელი მოქნილი ლენტი, რ-საც კიდები პერფორირებული აქვს. იყენებენ ფილმის წარმოებისას (გადაღებისა და ბეჭდვისას).
კინოჰსალი ს ს რ კ ა ვ შ ი რ შ ი, ერთობლიობა კულტურულ-საანახობითი საწარმოებისა (კინოთეატრები, კლუბები და ა. შ.), რ-ებიც მოსახლეობას უჩვენებენ ფილმებს. კინოდანადგარები სხვადასხვაგვარია: ქალაქისა და სოფლის, მუდმივი და სეზონური, სტაციონარული და მოძრავი. მათი საშუალებით ხდება ყოველგვარი ფილმის დემონსტრირება. პ-ის ძირითადი დანიშნულებაა რეგულარულად უჩვენოს კინოფილმები მთელ სსრკ-ში და ამით ხელი შეუწყოს მშრომელთა კომუნისტური სულიკვებით აღზრდას. 1972 სსრკ-ში იყო 157000 კინოთეატრი და კინოდანადგარი, მ. შ. საქ. სსრ-ში 1875.

კინოსალოვნება, გ. დოლიძე, ხელოვნების დარგი, რ-ის ნაწარმოების შესაქმნელად კინოფირზე გადაქვეთ რეალური, სპეციალურად ინსცენირებული ან მულტიპლიკაციური ხერხებით შექმნილი მოვლენები. პ-ის ნაწარმოები ანუ ფილმი შემოქმედების სხვადასხვა დარგის მუშაკთა (მწერალი-კინოდრამატურგი, რეჟისორი, მსახიობი, ოპერატორი, მხატვარი, კომპოზიტორი) ერთიანი, კოლექტიური შრომის ნაყოფია. გამომსახველობითი საშუალებებიდან მთავარია მონტაჟი და გამოსახულების ფოტოგრაფიული ბუნება, რ-იც საშუალებას გვაძლევს ცხოვრებისეული სიზუსტით წარმოვადგინოთ სინამდვილის ყოველგვარი სურათი. დემოკრ. პ. ხელს უწყობს ადამიანის იდეურ-პოლიტიკურსა და მორალურ-ზნობრივ აღზრდას, მისი გონებრივი პორიზონის გაფართოებას, ესთეტიკური განვითარების ჩამოყალიბებასა და დახვეწას. ვ. ი. ლენინმა ჯერ კიდევ 1907 დააყენა საკითხი, რომ კინოს მიეღო პარტიული, კლასობრივი ხასიათი.

პ-ის არსებობის მანძილზე ჩამოყალიბდა მისი 4 ძირითადი სახეობა: 1. მხატვრული კინემატოგრაფია, რ-იც საშემსრულებლო შემოქმედების ხერხებითა და საშუალებებით ხორცს ასხამს კინოდრამატურგიულ ნაწარმოებს (სცენარს), ან პროზის, დრამისა თუ პოეზიის სათანადოდ ადაპტირებულ ნიმუშებს; 2. დოკუმენტური, კინოსაბოლოანი პუბლიცისტების განსაკუთრებული დარგი, რ-იც ძირითადად ემყარება კინოფირზე უშუალოდ ფიქსირებულ რეალურ სინამდვილეს. 3. მულტიპლიკაციური კინემატოგრაფია, რ-იც გრაფ. და თოჯინურ პერსონაჟებს „აგოცხლებს“ და 4. სამეცნიერ-პოპულ. კინო, რ-იც უემოხსენებული სამივე სახეობის საშუალებებს იყენებს მეცნ. პროპაგანდის მიზნით. კინემატოგრაფი არის არა მხოლოდ ხელოვნება, არამედ წარმოებაც. ცნობილია ფორმულა: ფილმი — ხელოვნებაა, კინო — წარმოება. კინო მრეწველობისა და ვაჭრობის განსაკუთრებული დარგია. ამის გამო ბურჟ. ქვეყნებში მონოპოლისტურმა კაპიტალმა ხელთ იგდო მთელი კინოეკონომიკა და უმკაცრესი იდეოლოგიური კონტროლიც დააწესა ფილმების წარმოება-დემონსტრირებაზე. სოციალ. ქვეყნებში კი კინოსაწარმოო ფინანსებიცა და გაქირავების სისტემაც სახელმწიფოს ხელშია.

ისტორიული ნარკვევი. პ-ის განვითარების ისტორია პირობითად 4 ძირითად პერიოდად იყოფა: პირველი პერიოდი — 1895—1918 წწ. ძმები ლიუმიერების სინემატოგრაფის პარიზული პრემიერიდან (1895) I მსოფლიო ომის დამთავრებამდე. ლიუმიერების 15—20-მეტ-

რიან ფილმებში გვხვდება მომავალი პ-ის ელემენტები. მაშინ ფილმებს პრიმიტიულად, უმთავრესად ერთი წერტილიდან იღებდნენ; ამიტომ გადაღებული მასალა ფირზე ალბეჭდილ თეატრ. სპექტაკლს უფრო ჰგავდა, ვიდრე სპეციალურად კინოკამერის წინ გათამაშებულ მოქმედებას. მსახიობების თამაშიც თეატრალური იყო, მხოლოდ უხმოობის საკომპენსაციოდ დიდი ყურადღება ექცეოდა მიმიკას, რაც ხშირად თეთმიზნურ ხასიათს ატარებდა. 1908—18 კინემატოგრაფმა უკვე დაიწყო საკუთარი სპეციფიკის, თავისი ენის, მხოლოდ მისთვის დამახასიათებელი ხერხებისა და საშუალებების შემოღება, რის შედეგადაც კინომ თანდათან მიიღო დამოუკიდებელი და თვითმყოფადი ხელოვნების სახე. ამ პერიოდის განსაკუთრებით გამოირჩევა დ. გრიფისის, ჩ. ჩაპლინის, მ. სენეტის (აშშ), მ. ლინდერის (საფრანგეთი), ი. პროტაზანოვის, ვ. გარდინის (რუსეთი) და სხვ. შემოქმედები: მ ერთე პერიოდში მოიცავს 20-იან წწ.; ამ დროს საბჭ. კინემატოგრაფისტებმა მნიშვნელოვანი როლი ითამაშეს პ-ის სპეციფ. საშუალებათა გამოუმუშავებასა და ათვისებაში. ვ. ი. ლენინის მიერ ხელმოწერილი დეკრეტით (1919 წ. 27 აგვ.) მოხდა კინოს ნაციონალიზაცია და იგი მთლიანად სახელმწიფოს ხელში გადავიდა. დაიწყო განხორციელება ვ. ი. ლენინის მითითებისა იმის შესახებ, რომ ახალი, საბჭ. სინამდვილის ამსახველი ფილმების წარმოებას საფუძველი ჩაეყარა პრინციპით, რ-იც იქნებოდა საბჭ. ცხოვრების არა მშრალი ინფორმაცია, არამედ საზოგადოებრივი პუბლიცისტიკა. დოკუმენტურ-პრონიკალური კინოს ეს პუბლიც. სული მძლავრ ნაკადად შეიჭრა არა მარტო ძიგა ვერტოვისა და ესთერ შუბის შემოქმედებაში, არამედ ს. ვიზენშტეინის, ვ. პუდოვკინისა და სხვ. კინონოვატორების ალიარებულ ისტ. რევ. კინოეპოპეში. ლენინური ეროვნ. პოლიტიკის გატარების შედეგად 20-იანი წწ. პირველსავე ნახევარში მტკიცე საფუძველი ჩაეყარა მოკავშირე რესპუბლიკების ეროვნ. კინემატოგრაფებს. ძვ. ცხოვრების გადმონათების წინააღმდეგ უკომპრომისო ბრძოლას და ახ. სოციალ. მორალის საბოლოო დამკვიდრებას მიეძღვნა ი. პროტაზანოვის, ფ. ერმლერის, ს. ოუტკევიჩის, მ. ჭიაურელის, ი. ტარიჩის და სხვ. საუკეთესო ფილმები. ამ პერიოდის საბჭ. კინოს მსოფლიო აღიარება მოუპოვა ს. ვიზენშტეინის „ჯავშნოსანმა პოტიომკინმა“ (1925), ვ. პუდოვკინის „დედამ“ (1926), ა. დოვჟენკოს „მიწაში“ (1930), ნ. შენგელაიას „ელისომ“ (1928) და სხვ. იდეურ-თემატურ ძიებასთან ერთად საბჭ. კინონოვატორებმა გაამდიდრეს და გააღრმავეს კინოს სპეციფ. საშუალებათა არსენალი. აღსანიშნავია მოწინავე ფრანგ კინემატოგრაფისტთა ჯგუფის — „ავანგარდის“ ძიებანი კინოსპეციფიკის დარგში. კაპიტალი. ქვეყნების ეკრანებზე ამ პერიოდში გაბატონდა ამერ. კინობროლექცია, რ-საც მაყურებლამდე შენიღბული სახით მიჰქონდა ბურჟ. ცხოვრების მორალური, თუმცა ზოგი კინოხელოვანის შემოქმედებაში (ჩ. ჩაპლინი) მაინც აისახა კაპიტალი. სამყაროს წინააღმდეგობანი. პოლიეული არაერთიარ საშუალებას არ ერიდებოდა მსოფლიო კინობაზრის ხელში ჩასაგდებად. 20-იან წლებში მან თითქმის მთელი კაპიტალი. სამყაროს საუკეთესო კინემატოგრაფისტებს მოუყარა თავი. მესამე პერიოდი მოიცავს 1930—45, როცა „დიდი მუხვი“ ალაპარაკდა, რამაც იგი კიდევ უფრო დაუახლოვა ლიტ-რასა და თეატრს. საბჭ. პ. მტკიცედ დაეყრდნო სოციალ. რეალიზმის პრინციპებს. დაიდგა ფილმები მუშათა კლასის, გლეხობისა და საბჭ. ინტელიგენციის ცხოვრებაზე: გ. და ს. ვასილიევიჩის „ჩაპაევი“ (1934), გ. კოზინცევისა და ლ. ტრაუბერგის „ტროლკა ექსპიზიტი“ (1935—39). შეიქმნა მხატვრული კინოლენინიანის პირველი შესა-

ნიშნავი ნიმუშები: მ. რომის „ლენინი ოქტომბერში“ (1937), ს. ოუტკევიჩის „თოფიანი კაცი“ (1938). დიდი სამამულო ომის დროს კინო პატრ. სულისკვეთებით ავსებდა საბჭ. ხალხს. განსაკუთრებით თავი გამოიჩინეს კინოდოკუმენტალისტებმა, რ-თაც შემოუნახეს მომავალ თაობებს საბჭ. ხალხის გმირული ბრძოლის ამსახველი კინოკადრები. ფროტზე მივლინებულმა 243-მა კინოოპერატორმა გადაიღო 3,5 მლნ. მ-ზე მეტი კინოფირი, რ-ის საფუძველზე შეიქმნა 34 სრულმეტრაჟიანი და 67 მოკლემეტრაჟიანი ფილმი, კინოპერიოდიკის 489 ნომერი. ქართვ. კინოდოკუმენტალისტებმა რამდენიმე სრულმეტრაჟიანი ფილმთან ერთად შექმნეს 126 კინოფირი, 43 სპეც. კინოსიუჟეტი და 9 საგანგებო გამოშვება. მეოთხე პერიოდი თანამედროვეობას მოიცავს. 40—50-იანი წწ. მიჯნაზე წარმატებები მოიპოვა სოციალ. ქვეყნების ეროვნ. კინემატოგრაფიამ. კაპიტალი. სამყაროში ნათლად გამოიკვეთა 2 იდეოლოგიის ბრძოლა. იტალიაში ზოგადდემოკრ. ანტიფაშისტური ფრონტის იდეების გავლენით წარმოიშვა ახ. მიმდინარეობა — ნეორეალიზმი, რ-მაც მრავალი ქვეყნის კინემატოგრაფიაზე მოახდინა გავლენა. საუკეთესო ნეორეალისტურ ფილმებში („უბერტო დე ველოსიკედების მომტაცებლები“ და სხვ.) სიმართლით აისახა ბრძოლა ფაშიზმის წინააღმდეგ. მშრომელთა კლასობრივი სოლიდარობა. ანტიმილიტარიზმი და დემოკრ. იდეებმა თავი იჩინა ფრანკ. კინოშიც. ომისშემდგომი პირველი ათწლეულის ფილმების შემდეგ („ბრძოლა ლიანდაგზე“, 1946; „მისამართი უცნობია“, 1951; „თუ მთელი ქვეყნის ჭაბუკები...“, 1955), 50-იანი წწ. II ნახევარში კინორეჟისურაში მივიდა „ახალი ტალღა“ (ფ. ტრიუფო, ვ. შაბროლი). აშშ-ში პ-ის კრიზისის შედეგად მკვეთრად შემცირდა ფილმების წარმოება და შეიცვალა თემატიკაც. პოლიეულის ფილმებში უკვე ჩანს ინტერესი ამერ. საზ-ბის შინაგანი წინააღმდეგობისადმი, მაგრამ მისი გამოვლინების ყოველი ფორმა (რასიზმი, ახალგაზრდობის ანარქისტული ჯანყი, დანაშაულის ზრდა, ნარკომანია და სხვ.) უმთავრესად ახსნილია არა სოც., არამედ ფროიდისტული პოზიციებიდან. ნამდვილი კრიტიკის ელემენტებს შეიცავს ს. კრამერის, ს. კუბრიკის და ზოგიერთი სხვა რეჟისორის ფილმები.

ომისშემდგომ წლებში საბჭ. კინემატოგრაფისტები შეეცადნენ განეზოგადებინათ ჩვენი ხალხის ისტ. გამოცდილება. ამას შედეგად მოჰყვა ალბერტოლი და დიალექტ. ფილმები. მხოლოდ რამდენიმე კინოსურათში („სოფლის მასწავლებელი“, „მზვერავის გმირობა“, „ახალგაზრდა გვარდია“ და სხვ.) აისახა მთელი სიღრმითა და დამაჯერებლობით გმირთა მდიდარი შინაგანი სამყარო. 50-იანი წწ. II ნახევარში ახ. ეტაპი დაიწყო როგორც საბჭოთა, ისე სოციალ. ქვეყნების პ-ში. განსაკუთრებით აღორძინდა მოკავშირე რესპუბლიკების კინემატოგრაფია.

სოციალ. მორალის პრინციპებს მიეძღვნა რამდენიმე საინტერესო საბჭ. ფილმი: „დიდი ოჯახი“ (1954), „თავმჯდომარე“ (1965), „შენი თანამედროვე“ (1968) და სხვ. დიდი სამამულო ომის თემაზე შექმნილ ფილმებში განსაკუთრებული სიძლიერით გამოვლინდა საბჭ. ადამიანის მაღალი მორალური თვისებები („მიფრინავენ წირობები“, „ბალადა ჯარისკაცზე“, „ბედი კაცისა“, „ჯარისკაცის მამა“ და სხვ.). მნიშვნელოვანი წარმატებები იქნა მოპოვებული მსოფლიო და სამამულო ლიტ-რის ეკრანიზაციაში: „ოტელი“ (1956), „წყნარი დონი“ (1957—58), „ომი და მშვიდობა“ (1966—67), „მეფე ლირი“ (1971) და სხვ.

თანამედროვე პერიოდის საბჭ. დოკუმენტური კინოს ახ. ეტაპი იწყება რ. კარ-

მენის ფილმით „მოთხრობა კასპიის მენა-
 თობებზე“ (1953). მასში საბჭ. საზღვის
 განვითარების პროცესები ნაჩვენებია იმ
 ადამიანთა შრომისა და ურთიერთდაშორე-
 დებულების ასახვით, რ-ებიც ქვეყნის დოვ-
 ლათს ქმნიან. დღევანდელი დოკუმენტური
 კინოს თვალსაჩინო ნიმუშია მ. რომის „ჩე-
 ვლებრივი ფაშიზმი“ (1966), რ-მაც მთელ
 სისტრადულია და ცხოველმყოფელობით
 წარმოგვიდგინა პიტლერიზმის ნამდვილი
 სახე. საბჭ. მულტიპლიკაციის ოსტატებმა
 (ი. ივანოვ-ვანო, ა. ხინთიბიძე, ვ. ბახტაძე
 და სხვ.) შექმნეს ფილმები, რ-თა უმრავლეს-
 სობა დიდი პოპულარობით სარგებლობს
 მსოფლიოში.

თანამედროვე პერიოდი ნაყოფიერი და
 მრავალფეროვანია სხვა სოციალ. ქვეყნე-
 ბის კინემატოგრაფიისთვისაც. პოლ. კინოს
 რომანტი. ტრადიციებს ავითარებენ
 რეჟისორები ა. ვაილა, ე. კავალეროვიჩი,
 ა. მუნკი და სხვ. გერმ. ფაშისტების წინა-
 აღმდეგ გმირულ ბრძოლებს ასახავენ თა-
 ვიანთ ფილმებში ბულგ. თუ იუგოსლ. კინოს
 საუკეთესო წარმომადგენლები: ზ.
 ჟანდოვი, რ. ვილჩანოვი, ვ. ბულაიჩი
 და სხვ. დოკუმენტურ კინოში თვალსაჩინო
 წარმომადგენლებს მიაღწიეს გერმ. კინო-
 პუბლიცისტიკა ანდრე და ანელი თორნდ-
 იკებმა. თანამედროვე ცხოვრების აქტუალურ
 საკითხებს ეძღვნება უნგრ., ჩეხოსლ.,
 მონღ. და სხვ. სოციალ. ქვეყნების კინე-
 მატოგრაფისტთა ნაწარმოებები.

ქართულმა კ-მ 1978 წელს არსებობის
 70 წელი იდღესასწაულა. მის სათავეებ-
 თან დგანან: ვ. ამაშუკელი, შ. დადიანი, ვ.
 გუნია, ა. წუწუნავა, გ. გოგიტიძე და სხვ.
 საქართველოში საბჭ. ხელისუფლების დამ-
 ყარების შემდეგ (1921 წ. 25 თებ.) კინო
 სახელმწიფოს ხელში გადავიდა და დასა-
 ბამი მიეცა მის მძლავრ აღმავლობას. ამ
 მხრივ გახსაკუთრებით დიდი დამსახურება
 მიუძღვით: შ. დადიანს, ა. წუწუნავას, ი.
 პერესტიანს, მ. ჭიაურელს, ა. ბეკ-ნაზარ-
 როვს, მ. შენგელაიას, გ. მდივანსა და სხვ.
 1928 გამოვიდა ქართ. მუხჯი კინოს შედეგი-
 რი — ნ. შენგელაიას „ელისი“. 30-იან
 წლებში შეიქმნა ქართ. კინოს მნიშვნელო-
 ვანი ნაწარმოებები: „ჯიმ შვანთი“ (რეჟ.
 მ. კალატოზიშვილი, 1930), „დარიკო“
 (რეჟ. ს. დოლიძე, 1936), „არსენა“ (რეჟ.
 მ. ჭიაურელი, 1937), „დაკარგული სამო-
 თხე“ (რეჟ. დ. რონდელი, 1937) და სხვ.
 დიდი სამამულო ომის დროინდელი ქართ.
 ფილმები („გიორგი სააკაძე“ და სხვ.)
 ღრმა პატივს სულისკვეთებით ადავებ-
 დნენ მსაყურებელს. ქართ. კინოს განვითარ-
 რების ას. ეტაპი დაიწყო 50-იანი წწ. შუა
 ხანიდან, როცა ეკრანზე გამოვიდა ახალ-
 გაზრდა რეჟისორების თ. აბულაძისა და
 რ. ჩხეიძის „მაგდანას ლურჯა“. კინოში
 მოვიდა რეჟისორთა ახალგაზრდა თაობა
 (ძებნი ვ. და ვ. შენგელაიანი, მ. ოსე-
 ლიანი, მ. კოკორაშვილი, ი. კობახიძე, ლ.
 ლოლობერიძე, ნ. მჭედლიძე და სხვ.), რ-იც
 წარმოადგენს თანამედროვე ქართ. კინოს
 ძირითად შემოქმედებით ბირთვის.

ლიტ. იხ. სტ-თან კ ინ ო მ ე ო დ ე ო ბ ა .

კინტალის კონფერენცია 1916, ცი-
 მ ე რ ვ ა ლ დ ი ს მ ე ო რ ე. ციმერვალ-
 დის კონფერენციაზე 1915 შექმნილი ცი-
 მერვალდის გაერთიანების მონაწილეთა
 საერთაშორისო სოციალისტური კონფერენ-
 ცია. გაიხსნა პერნში (შვეიცარია) 1916 წ. 24 აპრ. კონფერენციის შემდეგი
 სხდომები 25-იდან 30 აპრილამდე ჩატარ-
 და კინტალში. მონაწილეობდა 40-ზე მეტი
 დელეგატი გერმანიიდან, საფრანგეთიდან,
 იტალიიდან, რუსეთიდან, პოლონეთიდან,
 სერბიიდან, შვეიცარიიდან და პორტუგა-
 ლიიდან. პ. კ-ზე მწვავე იდეურ-პოლიტიკ.
 ბრძოლა გაიმართა ციმერვალდის მემარ-
 ცხენე (ვ. ი. ლენინის მეთაურობით) დე-
 ლეგატებსა და კონფერენციის მემარჯვენი-
 ცენტრისტულ ფრთას [ლიდერები რ. გრი-
 მი (შვეიცარია), ა. პოფმანი (გერმანია),

ო. მორგარი, ჯ. მოდილიანი (იტალია).
 პ. ბრიზონი (საფრანგეთი) და სხვ.] შო-
 რის ზავისა და საერთაშორისო სოციალის-
 ტური ბიუროს მოწვევის საკითხზე პრო-
 ლეტარიატის დამოკიდებულების შესახებ.
 ცენტრისტული უმრავლესობის მიერ ციმერ-
 ვალდის მემარჯვენეთა პროექტის უარყოფის
 შემდეგ სპეც. კომისიამ შეადგინა რე-
 ზოლუციის კომპრომისული პროექტი, რ-იც
 მიიღეს ვ. ი. ლენინისა და მისი მომხრე-
 ების მიერ მთელი რიგი არსებითი შესწო-
 რებების შეტანის შემდეგ.

კინტანა (Quintana) მანუელ ხოსე (11.
 IV. 1722, მადრიდი, — 11. III. 1857, იქ-
 ვე), ესპანელი მწერალი და საზოგადო-
 მოღვაწე. მონაწილეობდა ესპ. 1808—14
 რევოლუციაში; იყო ცენტრ. ხუნტის მდი-
 ვანი. რევ. დამარცხების შემდეგ დააპა-
 ტიმრეს (1814—20), ესპ. 1820—23 რევ.
 დროს კორტესის დეპუტატი და განათლე-
 ბის მინისტრი გახდა. პ XIX ს. დასაწყ.
 რევ. პატრ. კლასიციზმის თვალსაჩინო
 წარმომადგენელია. 15 წლისამ გამოაქვეყ-
 ნა ლექსების I წიგნი. ეკუთვნოდა სალამან-
 კელ პოეტთა სკოლას. მის შემოქმედებაში
 თვალსაჩინოა რიტორიკისა და ეროვნ.
 გრძნობის ერთიანობა, თავისუფლებისა
 და დამოუკიდებლობის იდეა (ტრაგედია
 „პელაიო“, 1790). აღსანიშნავია პ-ს ოდე-
 ბი „გუსმან ძღვევამოსილი“ (1801), „ხუან
 პადილია“ (1808), „ოდა ბეჭდვის გამოგონ-
 ნების თაობაზე“ (1808), რ-ის ნაწილი
 გერმ. ენაზე თარგმნა ფ. ენგელსმა, და
 სხვ. პ-ს ეკუთვნის პროზაული თხზ. „სა-
 ხელგანთქმულ ესპანელთა ცხოვრება“ (ტ.
 1—3, 1807—33), პოემები და მრავალი ლექ-
 სი.

კინტო, 1. ძვ. თბილისში ხელზე მოგატ-
 რე, განეკუთვნებოდა წვრილ ვაჭართა
 კლასს. გამოირჩეოდა მოსწრებული სიტყ-
 ვა-პასუხით და თავისებური ჩაცმა-დახურ-
 ვით (მაღალსაყვლოიანი, საკინძმეშობსნი-
 ლი დაწინწკლული ჩითის პერანგი, მოკლე,
 შავი, ნაოჭიანი ახალუხი, უბეჯანიერი
 მონაოჭებული შარვალი, მესტები, ზოგჯერ
 ყელდაკეცილი „დაწყობილი ჩქიმები“,
 ვერცხლის აბზინდის სარტყელი, აბრეშუ-
 მის ან ჩითის ხელსახოცი). თაბახზე გა-
 წყობილ ხილსა და ბოსტნეულს გასაყიდად
 ქუჩებში თავით დაატარებდა. პ. თბილ.
 ყოფას XX ს. 30-იან წლებამდე შემორჩა.
 2. გადატანითი მნიშვნელობით — ცუდლუ-
 ტი, ლაზღანდარა, მასხარა.

ლიტ: გ რ ი შ ა შ ე ლ ი ი . ძველი
 ტფილისის ლიტერატურული ბოჰემა, ტფ.,
 1927; ჩ ხ ე ტ ი ა შ., ტფილისის ისტორიისა-
 თვის, *მასალები საქართველოსა და კავკასიის
 ისტორიისათვის, 1938, ნაკვ. 1.

კინტრიში, მდინარე დას. საქართველო-
 ში. სათავე აქვს მესხეთის ქედის ჩრდ.-დას.
 კალთაზე, მთა ხინოს მახლობლად, ზ. დ.
 2599 მ-ზე, ქობულეთთან ერთვის შავ ზღ-
 ვას. სიგრძე 45 კმ, აუზის ფართ. 291კმ².
 საზრდოობს წვიმის, მიწისქვეშა და თოვ-
 ლის წყლით. წყალდიდობა იცის გაზაფ-
 ხულზე, წყალუხვია შემოდგომაზეც, წყალ-
 მცირობა — ზამთარსა და ზაფხულში. გა-
 ზაფხულზე მოდის წლიური ჩამონადენის
 35%, ზაფხულზე — 18%, შემოდგომაზე —
 31%, ზამთარზე — 16%. საშ. წლ. ხარჯი
 შესართავთან 17.3 მ³/წმ. პ-ს ყოველწლი-
 ურად ზღვაში შეაქვს 540 მლნ. მ³ წყა-
 ლი.

ი. აფხაზავა.
კინტრიში, ადრინდელი ნეოლითის ხა-
 ნის (ე. წ. უკერამიკო ნეოლითის) 2 ძეგ-
 ლი, რ-იც აღმოჩენილია მდ. კინტრიშის
 მარჯვ. ტერასაზე სოფლების ხუტუნისა
 და ქობულეთის ტერიტორიაზე. შესწავ-
 ლილია 1960—62 (ლ. ნებიერიძე, ს. გო-
 გიტიძე). ნაპოვნია მხოლოდ კაჟისა და
 ობსიდიანის იარაღი (საჭრისები, საფხე-
 კები, სახვრეტები, მრავალრიცხოვანი რე-
 ტუსირებული ლამელა) და წარმოების
 ნაშთები (ნუკლეუსები, ანატაკე-ანამიტრე-
 ვები და სხვ.). პ-ის ნამოსახლარები ანა-
 სეულ I და აჭარის სხვა ძეგლებთან ერთად

ქმნის უკერამიკო ნეოლითის თავისებურ
 კულტურას, რ-ის საფუძველზეც შემდეგ
 აღმოცენდა კერამ. ნეოლითის კულტურა.
 ლიტ: ნ ე ბ ი ე რ ი ძ ე . დ. დასავლეთ
 ამიერკავკასიის ნეოლითი, თბ., 1972.

თ. კილურაძე.
კინტრიშის ნაკრძალი, ნაკრძალი აჭარის
 ასსრ ქობულეთის რ-ში, მცირე აჭარის
 ქედზე, მდ. კინტრიშის ხეობაში. ფართობი
 7166 ჰა (1975). დაარსდა 1959 მესამეული
 ხანის კოლხური ტიპის ფლორისა და
 ფაუნის დასაცავად. პ. ნ-ის რელიეფი
 რთული და მრავალფეროვანია. ნაკრძალში
 შემონახულია მრავალი ენდემური და
 რელიქტური სახეობა. სუბტროპ. მცენარე-
 ულობის სარტყელს (500 მ) ცვლის მუხ-
 ნარ-რცხილნარის (500—1000 მ) და მუხის
 (1000—2000 მ) სარტყლები, უფრო ზემოთ
 სუბალპ. მჩხერი ტყე (2000—2200 მ) და
 ალპ. მდელოებია (2200—2600 მ). მერქნიანი
 მცენარეებიდან აქ გვხვდება მარტვისის
 მუხა, შავი მურყანი, რცხილა, უთხოვარი,
 ბზა, პონტოს მუხა, მდევდევის არყი, ძახვე-
 ლი, ხეშავი, ჭნავი, ქონდარა ღვია და სხვ.;
 ცხოველებიდან — შველი, არჩვი, დათვი,
 მელა, კვერნა, ტყის კატა, დედოფალა,
 კაკო. გველგასლა და კაკო. სალამანდრა,
 როჭო, ტყის ქათამი; მღებში ბევრია კალ-
 მახი.

კ. მამისაშვილი.
კინშასა (Kinshasa) (1966-მდე ლ ე ო პ ო ლ
 დ ვ ე ო ლ ი), ზაირის რესპუბლიკის დედა-
 ქალაქი. ქვეყნის მთავარი სატრანსპ., სამ-
 რეწვ., საფინანსო და კულტ. ცენტრი. მდებ-
 არეობს მდ. კონგოს (ზაირი) მარცხ. ნაპი-
 რზე. ჰავა სუბეკვატორულია. ზაფხული წვი-
 მიანი იცის, ზამთარი — მშრალი. ივლ. საშ.
 ტემპ-რა 22°C, აპრილისა 27°C. ნალექები
 1359 მმ წელიწადში. 2,5 მლნ. მცხ. (1977).
 პ. გამოყოფილია დამოუკიდებელი ადმ. ერ-
 თეულად. ქალაქს მართავს კომისარია.

პ. დააარსა აფრ. მკვლევარმა პ. სტენლ-
 იმ 1881; ეწოდა ლეოპოლდელი (ბელგიის
 მეფე ლეოპოლდ II-ის პატივსაცემად).
 1926—60 იყო კოლონია ბელგიის კონგოს
 ადმ. ცენტრი. 1960—64 პ. კონგოს დამოუ-
 კიდებელი რესპუბლიკის დედაქალაქია,
 1964—71 — კონგოს დემოკრ. რესპუბლი-
 კისა, 1971-იდან — ზაირის რესპუბლიკის.

პ. ზაირის სავაჭრო-სატრანსპ. კვანძია.
 უდიდესი სამდ. ნავსადგური მდ. კონგოს
 (ზაირი) აუზში. რკინიგზით უკავშირდე-
 ბა საზღვ. ნავსადგურ მატადის, ბორნით —
 ქ. ბრაზავილს (კონგოს დედაქალაქი).
 საავტ. გზების კვანძი, საერთაშ. მნიშვნე-
 ლობის აეროპორტი. კვების, საფეიქრო,
 ტყავის, ფეხსაცმლის, სამკერვალო, ქიმ.,
 ფარმაცევტული, ლითონდასამუშ., ხის და-
 სამუშ. მრეწველობა. ელექტრომოწყობი-
 ლობის წარმოება, ავტომობილების, ვე-
 ლოსიპელების, ტრანზისტორული მიმღე-
 ბების აწყობა. გემთსამშენები.

პ-ში არის ეროვნ. უნ-ტი (ქვეყანაში
 უდიდესი ბ-კით), ინ-ტები და სკოლები
 (პედ., არქიტ., პლასტ. ხელოვნ., სამშენ-
 ბლო), მუს. და დრამ. ხელოვნების ეროვნ.
 აკადემია; გეოგრ., ტროპ. მედიცინის სა-
 მეცნ.-კვლ. ინ-ტები, გეოლ. სამსახური,
 სამეცნ. კვლევის ეროვნ. სამმართველო
 და სხვ.; ეროვნ. დრამ. დასი (1969-იდან)
 და მოყვარულთა რამდენიმე დრამ. კოლექ-
 ტივი, ადგილ. ყოფის მუზეუმი, ზოოპარკი.

კინჩხა, სოფელი წულუკიძის რ-ში, მდ.
 ოკაცეს (ცხენისწყლის სისტემა) მარცხ.
 ნაპირზე. სოფსაბჭოს ცენტრი (სოფლები:
 პ., ზედა კინჩხა, კინჩხაფერდი, რონდო-
 ში, საწისქვილო, ქვედა კინჩხა). ზ. დ. 650
 მ, წულუკიძიდან 25 კმ. გორდის მეტყვე-
 ლეობის საბჭ. მეურნეობა, ხე-ტყის სახე-
 რი საამქრო. საშ. სკოლა, 3 ბ-კა, კლუბი,
 მედპუნქტი, აფთიაქი, კავშირგაბმ. განვ-ბა.
კინჩხაშარი, სოფელი წულუკიძის
 რ-ში (კინჩხის სოფსაბჭო), მდ. ოკაცეს
 (ცხენისწყლის სისტემა) მარჯვ. ნაპირზე.
 ზ. დ. 1020 მ, წულუკიძიდან 28 კმ. გორ-
 დის მეტყველებების საბჭ. მეურნეობა
 საშ. სკოლა სოფ. კინჩხაში (3 კმ).

კირასირაპი (გერმ. Kürassier < ფრანგ. cuirassier), მძიმე კავალერიის გვარობა, რ-ის მხედრები დაცული იყვნენ კირასით (ბეჭთარით) და აღჭურვილი იყვნენ მახვილით, დამბარებითა და კარაბინით. დას. ევროპაში კ. გაჩნდნენ XVII ს. ბოლოს. XVIII ს. — XIX ს. დასაწყისში კ-თა პოლკები ევრ. ყველა არმიაში იყო. ბრძოლებში მათ იყენებდნენ გადამწყვეტი დარტყმისათვის. XX ს. დასაწყისში კ-ის ნაწილები დაშალეს. რუსეთში კ-ის პირველი პოლკი (ცხენოსანთა ლაიბ-გვარდია) 1731 წოდებ. ჩამოყალიბდა. კ-თა პოლკებმა 1917-მდე იარსება.

კირაბალი, სოფელი გორის რ-ში (ზედ-დუღეთის სოფსაბჭო), ტორიფონის ვაკეზე. ზ. დ. 900 მ, გორიდან 23 კმ. ბერძენეთის შოთა რუსთაველის სახ. კოლ-ბა (მემინდვრეობა, მებაღეობა). რვაწლ. სკოლა, კლუბი.

კირაპისკი ივანე ვასილის ძე [22. III. (3. IV). 1806, მოსკოვი, — 11(23). VI. 1856, პეტერბურგი], რუსი ფილოსოფოს-იდეალისტი, პუბლიცისტი, კრიტიკოსი. 1822-იდან მოსკ. უნ-ტში სწავლობდა. 1830—32 გერმანიაში ისმენდა ჰეგელის, შელინგისა და სხვ. ლექციებს. თავის სტატიკაში (1828) კ-მ პირველმა მიუთითა ა. პუშკინის შემოქმედების ხალხურობასა და თვითმყოფობაზე. 1832-იდან დაიწყო ჟურნ. „ევროპეისცის“ გამოცემა, რ-იც მეფის მთავრობამ მალე აკრძალა. 40-იან წლებში მიემხრო სლავოფილებს, თუმცა მათ ყველა იდგას არ იზიარებდა.

კირაპისკი, ქალაქი (1956-მდე დაბა) რსფსრ ტულის ოლქში. კირეევსკის რ-ნის ცენტრი. რკინიგზის სადგ. დედოფლოვან 20 კმ. იღებენ ქვანახშირს (მოსკოვისპირა ქვანახშირის აუზი), რკინის მადანს. ტულის ლითონის კონსტრუქციების ქ-ნა, ქარსის, წინდის, ხელოვნური ბეჭვის ფ-კები, რძის ქ-ნა. ავეჯის წარმოება. მექან.-ტექნოლ. ტექნიკუმი.

კირანაიკა, ისტორიული ოლქი ლიბიაში. ძვ. წ. VII ს-ში კ-ის სანაპირო ზოლში დაარსდა ბერძნ. ქალაქები, მ. შ. უდიდესი იყო კირენე. ძვ. წ. VI—IV სს-ში შედიოდა აქემენიდების, IV ს-ში — ალექსანდრე მაკედონელის, შემდეგ პტოლემეების სახელმწიფოს შემადგენლობაში. ძვ. წ. I ს-იდან რომის პროვინცია გახდა, შემდეგ ბიზანტი. გამგებლობაში მოექცა. ახ. წ. VII ს. 40-იან წლებში დაიპყრეს არაბებმა, XVI ს-ში — ოსმალებმა. 1928 კ-ის მთელი ტერიტ. დაიკავეს იტალიელებმა, II მსოფ. ჯარებმა. 1963 ახ. აღმ. დაყოფასთან დაკავშირებით კ., როგორც დამოუკიდებელი აღმ. ერთეული, გაუქმდა და 3 მუპაფაზად (საგუბერნატოროდ) დაიყო: ბენლაზი, დერნა და ელ-ჯებელ-ელ-ახდარი.

კირანვა, მდინარე რსფსრ ირკუტსკის ოლქში, მდ. ლენის მარჯვ. შენაკადი. სიგრძე 746 კმ, აუზის ფართ. 46,6 ათ. კმ². სათავე აქვს ბაიკალის ქედზე. უმთავრესად საზრდოობს წვივის წყლით. წყლის საშ. ხარჯი შესართავიდან 18 კმ-ზე 658 მ³/წმ. იყენება ოქტ-ში, ყინულმტვრა აპრ. ბოლოს და მაისშია. სანაოსნოა შესართავიდან 228 კმ-ზე. შესართავთან არის ქ. კირენსკი.

კირენე (ბერძნ. Kyrenē, თანამედროვე შაპატი, ლიბია), ძვ. ქალაქი. მდებარეობს 15 კმ-ზე ხმელთაშუა ზღვის სანაპიროდან. გათხრების შედეგად გამოვლინდა ანტიკური ძეგლების — აკროპოლისის, კაპიტოლიუმის, ცეზარეუმისა და აგორის კომპლექსების, აგრეთვე აპოლონისა (ძვ. წ. VII ს. დასასრ., გადაკეთებულია ძვ. წ. V, IV, ახ. წ. II სს-ში და უფრო გვიან) და ზევსის ტაძრების, დიდი და მცირე თერმების (I—II სს.), თეატრის ნაშთები. კედლებს გარეთ ბიზანტი. ხანის ქრისტი. ბაზილიკაა. ნაპოვნია კერამ. ნაკეთობანი, ქვის ქანდაკება და სხვ.

კირანული სკოლა, ფილოსოფიის სკოლა ძვ. საბერძნეთში. დააარსა არისტოტელე კირენელმა. წარმომადგენლები არიან არეტი, არისტოტელე უმცროსი, თეოდორე, ანიკერიდი და სხვ. სკოლამ განავითარა სოკრატეს პრინციპები თანამიმდევრული ჰედონიზმის ხაზით. არისტოტელე, პროტაგორას მსგავსად, ამტკიცებდა, რომ შეგრძნებები არაფერს გვეუბნებიან გარესამყაროს შესახებ. ისინი შეესატყვისებიან მხოლოდ ჩვენს სულიერ მოძრაობას და ამიტომ ყოველთვის ჭეშმარიტნი არიან. სულიერ მოძრაობას არა აქვს გარე კრიტიკუმი. ადამიანური ცხოვრებას მიზანი არის სიამოვნება. ამ დებულებით კ. ს. უახლოვდება ეპიკურეიზმს.

კირპალიძე ნინო მიხეილის ასული (დ. 22. XI. 1938, თბილისი), ქართველი საბჭ. მოცეკვავე. საქ. სსრ სახ. არტისტი (1972). 1961—67 სწავლობდა თბილ. უცხო ენათა კედ. ინ-ტში. 1958-იდან საქართვ. ხალხ. ცეკვის სახელმწ. ანსამბლის ერთ-ერთი წამყვანი მოცეკვავეა. ახასიათებს მაღალი პროფ. ოსტატობა, ფაქიზი გემოვნება, ეროვნ. კოლორიტის გრძობა. ასრულებს როგორც სახასიათო („ხაბარდა“, „სადარბაზო“), ისევე კლასიკურ ხალხ. („სამაია“, „ქართული“, „წყაროსთან“, „ხონვა“, „სიმღერა“) ცეკვებს.

კირი, კირქვის, ცარცისა და სხვა კალციუმ-მაგნიუმიანი კარბონატული ქანების გამოწვისა და შემადგომი გადამუშავების პროდუქტები, უმთავრესად ჩ ა მ ქ რ ა ლ ი და ო მ ქ რ ა ლ ი. CaO და წყალთან მისი ურთიერთქმედების პროდუქტი — ჩ ა მ ქ რ ა ლ ი კ. Ca(OH)₂. კ-ს ფართოდ იყენებენ მშენებლობაში, მეტალურგიაში, ქიმ. მრეწველობაში, შაქრის, ქალაღლის, მინის წარმოებაში, სოფ. მეურნეობაში, წყალწმენდაში და ა. შ. კ-ის სახეობებია ნატრონიკირი და ქლორკირი.

ს ა მ შ ე ნ ე ბ ლ ო კ. მჭიდა ნივთიერებაა; შეიცავს 95%-მდე CaO-ს; იღებენ ბუნებრივი კალციუმ-მაგნიუმიანი კარბონატების შხტურ, მბრუნავ და სხვა ღუმელებში გამოწვივით (1100—1300°C ტემპრატურაზე). კ. ერთ-ერთი უძველესი მჭიდა ნივთიერებაა. მას (ქვიშასა და წყალთან შერეულს) ჯერ კიდევ ძვ. წ. 3000—2500 წლებში იყენებდნენ სხვადასხვა ნაგებობაში ქვებისა და აგურების ერთმანეთთან დასამაგრებლად. აგრეთვე საბათქაშე ნარევისა და საღებავი შედგენილობების დასაწახადებლად.

თანამედროვე მშენებლობაში კ-ს იყენებენ დულაბისა და ბეტონების დასამზადებლად, სილიკატური აგურის, ხელოვნური საშენი ქვების, ბლოკებისა და სხვა ნაკეთობათა წარმოებაში. ქიმ. შედგენილობის მიხედვით იგი ორგვარია: **კ ა ე რ კ ი რ ი** და **ჰ ი დ რ ა ვ. კ.** პირველი დულაბებისა და ბეტონების გამყარებას და მათთვის სიმტკიცის შენარჩუნებას ჰაერულ-მშრალ პირობებში უზრუნველყოფს, მეორე კი — როგორც ჰაერზე, ისე წყალში.

კირიანი სასუში, სხვადასხვა კირიანი ნივთიერება, რ-საც იყენებენ სოფლის მეურნეობაში ნიადაგის გასაკირიანებლად. კ. ს. ანეიტრალურებს ნიადაგის მჟავიანობას, ამცირებს მცენარეზე და მიკროორგანიზმებზე წყალბადისა და ალუმინის იონების ჭარბი კონცენტრაციის უარყოფით მოქმედებას, ამდიდრებს ნიადაგს კალციუმით, ზრდის სხვა სასუქების ეფექტურობას.

კ. ს-ებია კირის შემცველი სხვადასხვა მთის ქანი და მათი გადამუშავების შედეგად მიღებული პროდუქტები, წარმოების წარჩენები, რ-იც შეიცავს კირს. განარჩევენ კირის შემცველ მაგარ და რბილ მთის ქანებს. მ ა გ ა რ ი ქ ა ნ ე ბ ი ა კირქვა, დოლომიტი, ცარცი, რ-ებსაც სასუქად გამოყენებამდე წვავენ ან სპეც. წისქვილში ფქვავენ. კირქვის დაწვით მიიღება დამწვარი კირი (CaO), მასზე წყლის მოქმედებით კი — ჩამქრალი კირი, რ-იც უკვე ფხვიერია. დოლომიტიზებული კირქვა ან

დოლომიტი მკვრივია და ნიადაგში შესატანად უნდა დაიფქვას. მას იყენებენ მაგნიუმით ღარიბი მზავე ნიადაგისთვის. ცარცი შეიცავს კირქვას, მასზე უფრო რბილია და ადვილად იფქვება. რ ბ ი ლ ი ქ ა ნ ე ბ ი ა ბუნებრივი დოლომიტი, კირიანი ტუფი, გაჯი, მერგელი (ტკილი). ბუნებრივი დოლომიტი დიდი რაოდენობით მოიპოვება სსრკ ბევრ ადგილას. ტკილი თიხანარევი კირია, შეიცავს კალციუმს, მაგნიუმს, კალიუმს, ფოსფორსა და მცენარისათვის საჭირო ზოგიერთ სხვა ნივთიერებას; ფართოდაა გავრცელებული დას. საქართველოში, იგი სხვადასხვაფერია — ლურჯი, ნაცრისფერი, ყანგისფერი. კ. ს-ად იყენებენ აგრეთვე ზოგიერთი ბუნებრივი ქანის გადამუშავების პროდუქტებს, კირის შემცველ წარმოების წარჩენებს—შაქრის წარმოების წარჩენს, დეფეკაციურ ტალახს, ტორფის და ფიქალის ნაცარს, ცემენტის მტვერს, ალუმინის წარმოებისა და ცელულოზა-ქაღალდის კომბინატის წარჩენებს და სხვ. საქართველოში კ. ს-ად უმთავრესად იყენებენ დაფქულ კირქვას, ტკილს და დეფეკაციურ ტალახს.

ი. სარიშვილი. კირიანი წყალი, კალციუმის პიდროფანგის ნაჯერი წყალსნარი.

კირიბატი (Kiribati), სახელმწიფო წყნარი ოკეანის დას. ნაწილში. მის შემადგენლობაშია გილბერტის კუნძულები, ლაინის კ-ები, ფენიქსის კ-ები და კ. ოშენი (ბანაბა). შედის ერთა თანამეგობრობაში. ფართ. 861 კმ², მოსახლ. 55 ათ. კაცი (1979). ცხოვრობენ მიკრონეზიელები და პოლინეზიელები. დედაქალაქი — ტარავა. ოფიც. ენა — ინგლისური.

კ-ს ტერიტ. შედგება მარჯნის კ-ებისაგან, რ-თა ნაწილი დაუსახლებელია. ჰავა უმთავრესად ეკვატორულია, ცხელი და ნოტიო, საძმრ-ით პერიოდული გვალვები იცის. იზრდება ბუნქოვანი მცენარეულობა.

1892—1915 გილბერტის კ-ები და კ. ელისი დიდი ბრიტ. პროტექტორატი, შემდეგ კოლონია იყო (1975 წ. 1 ოქტ. კ. ელისი გამოიყო ინგლ. ახ. კოლონიად ტუვალუს სახელწოდებით). 1972-იდან განაგებდა დიდი ბრიტ. მიერ დანიშნული გუბერნატორი. 1974 კ-ებზე ჩატარდა რეფერენდუმი. მოსახლეობამ ხმა მისცა ქვეყნის დამოუკიდებლობას. 1977 წ. 1 იანვ. დიდმა ბრიტანეთმა გილბერტის კ-ებს საშინაო თვითმმართველობა მიანიჭა, 1979 წ. 12 ივლ. კი შეიქმნა დამოუკიდებელი სახელმწიფო კ. (სახელწ. მომდინარეობს ინგლ. „გილბერტის“ მიკრონეზიული ვარიანტიდან). ახალმა დამოუკიდებელმა სახელმწიფომ აირჩია მმართველობის რესპუბლიკური ფორმა ერთპალატიანი პარლამენტით. მთავრობის მეთაური — პრეზიდენტი გახდა იერემია ტაბაი. სსრკ-მა კ. დამოუკიდებელ სუვერენულ სახელმწიფოდ ცნო. კ-ს ეკონომიკა ძლიერ სუსტადაა განვითარებული. დამოუკიდებლობის მოპოვებამდე ბრიტ. კომპანია „ბრიტიშ ფოსფატი კომპანი“ კ. ოშენზე იღებდა ფოსფორიტებს (საშ. 500 ათ. ტ წელიწადში). ამჟამად მისი მარაგი თითქმის მთლიანად



6. კირვალიძე.

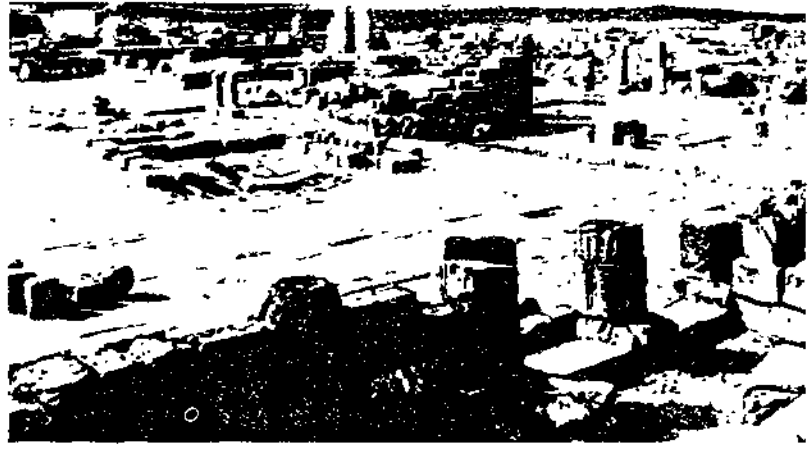

კირენე. ნანგრევების საერთო ხედი.



ა. კირილენკო



ბ. კირილინი

ამოწურულია. მისახლ. მთავარი საქმიანობაა ტროპ. მიწათმოქმედება (ქოქოსის პალმა, ბოსტნეული, ხილი). მისდევენ თევზჭერას. ტრანსპ. ერთადერთი სახეობაა კანოე. გააქვთ კობრი.

კირიგუა (Quirigua), მაიას ტომის ძვ. ქალაქი. დააარსეს ძვ. წ. VII ს. II ნახევარში მდ. მოტაგუის ველზე (ახლანდ. გვატემალა) კობანიდან გადმოსულმა ტომებმა. პ. დაეცა IX ს-ში. მისი ნანგრევები მოგვიანებით შეისწავლეს ინგლ. (ა. მოდსლი) და ამერ. (ამერ. არქეოლ. ინ-ტი და კარნეგის ინ-ტი) მეცნიერებმა. ცნობილია პ-ს მალღივი ოთხწახანაგა სტელები და მითურ არსებობდა უცნაური ქანდაკებანი.

კირილა ჰალოვარსკის მონასტარი, მამათა მონასტერი ჩრდ. რუსეთში (ახლანდ. ქ. კირილოვი, ვოლოგდის ოლქი). დააარსა კირილე ბელოზერსკიმ 1397. კომპლექსში შედის ყოფ. მიძინებისა და ივანეს მონასტრების („ძველი ქალაქი“), „ახალი ქალაქის“ და სხვ. ნაგებობათა ანსამბლები. მონასტერი შემოხლულია კოშკებით კედლებით (XVI ს.; „ახალი ქალაქის“ კედლები — 1653—82, მშენებლები კ. სერკოვი, ს. შამი). ანსამბლის მთავარი ნაგებობაა მიძინების ტაძარი (1497—98, ხუროთმოძღვარი პროხორ როსტოველი). ანსამბლში შედის აგრეთვე გაბრიელ მთავარანგელოზისა (1531—34) და სხვ. ეკლესიები. პ. ბ. მ. 1924-იდან ისტ.-არქიტ. და საზნატვრო მუზეუმ-ნაკრძალია.

კირილა და მითოლა, სლავი განმანათლებლები, ქრისტიანობის მქადაგებლები, რეზმაც შექმნეს სლავური ანბანი და ბერძნულიდან სლავურ ენაზე პირველად თარგმნეს საღვთო წიგნი. კირილე (მონაზვნობამდე, 869 დასაწყისამდე — კონსტანტინე) (დაახლ. 827—14. II. 869) და მისი უფროსი ძმა მეთოდე (დაახლ. 815—6. IV. 885) დაიბადნენ თესალონიკეში (სოლონი). კირილემ განათლება მიიღო კონსტანტინოპოლში ბიზანტ. იმპ. მიქაელ III-ის კარზე. მისი ერთ-ერთი მასწავლებელი ფოტიოსი იყო. იცოდა სლავ., ბერძნ., ლათ., ებრ. და არაბ. ენები.

მეთოდე სამხ. სამხაზურში იყო, შემდეგ მონაზვნად აღიკვეცა. 60-იან წლებში პოლიქრონის მონასტრის იღუმენი გახდა. 863 პ. და მ. ბიზანტიის იმპერატორმა მორავიაში გაგზავნა სლავურ ენაზე ქრისტიანობის საქადაგებლად. გამგზავრების წინ კირილემ შექმნა სლავური ანბანი და მეთოდეს დახმარებით ბერძნულიდან სლავურ

ენაზე თარგმნა რამდენიმე საღვთისმსახურო წიგნი. პ-სა და მ-ს ქადაგებებმა სლავურ ენაზე მორავიაში საფუძველი ჩაუყარა ეროვნ. ეკლესიას. 866 (ან 867) პ. და მ. პაპი ნიკოლოზ I-ის მოთხოვნით რომში ჩავიდნენ. კირილე რომში გარდაიცვალა. მეთოდე მორავიისა და პახონის არქიეპისკოპოსად დაინიშნა. 882—84 მეთოდე ბიზანტიაში ცხოვრობდა. 884 მორავიაში დაბრუნდა და ბიბლიის სლავურ ენაზე თარგმნას შეუდგა. თავიანთი მოღვაწეობით პ-მ და მ-მ საფუძველი ჩაუყარეს სლავ. დამწერლობასა და ლიტურას.

ლიტ.: Грацианский Н., Деятельность Константина и Мефодия в Великоморавском княжестве, «Вопросы истории», 1945, № 1.

კირილანკო ანდრია პავლეს ძე [დ. 26. VIII (8. IX). 1906, ალექსეევკა, ახლანდ. ბელგოროდის ოლქი], საბჭ. სახელმწიფო და პარტიული მოღვაწე, სოციალ. შრომის გმირი (1966, 1976). სკკპ წევრი 1931-იდან. პროფტექ. სკოლის დამთავრების (1925) შემდეგ მუშაობდა ვორონეჟის ოლქში სხვადასხვა საწარმოსა და მალაროში. 1929—30 იყო კომკავშირულ, საბჭ. და კოლბ. სამუშაოზე. რიბინსკის საავიაციო ინ-ტის დამთავრების შემდეგ, 1936-იდან, ინჟინერ-კონსტრუქტორია. მუშაობს საავიაციო ქ-ნაში. 1938 უკრ. კპ(ბ) ქ. ზაპოროჟიის ვოროშილოვის რაიკომის მეორე მდივანი, 1939—41 — უკრ. კპ(ბ) ზაპოროჟიის საოლქო კომიტეტის მეორე მდივანი. 1941—42 საბჭ. არმიაში იყო სამხრ. ფრონტის მე-18 არმიის სამხ. საბჭოს წევრი, 1942—44 — თავდაცვის სახელმწ. კომიტეტის რწმუნებული საავიაციო ქ-ნაში. 1944—47 — უკრ. კპ(ბ) ზაპოროჟიის საოლქო კომიტეტის მეორე მდივანი. 1947—50 — პარტიის ნიკოლაევის საოლქო კომიტეტის პირველი მდივანი, 1950—55 — დნეპროპეტროვსკის საოლქო კომიტეტის მდივანი, ხოლო 1955—62 — სევერდლოვსკის საოლქო კომიტეტის პირველი მდივანი. 1962 მასიდან 1966 აპრილამდე — სკკპ ცკ-ის რსფსრ ბიუროს თავ-რის I მოადგილე. 1966 აპრილიდან — სკკპ ცკ-ის მდივანი. საქ. კპ(ბ) XIX—XXV ყრილობების დელეგატი. XX, XXII, XXV ყრილობებზე აირჩიეს სკკპ ცკ-ის წევრად. 1957—61 — სკკპ ცკ-ის პრეზიდიუმის წევრობის კანდიდატი. 1962 აპრილიდან 1966 აპრილამდე სკკპ ცკ-ის პრეზიდიუმის წევრი. 1966 აპრილიდან სკკპ ცკ-ის პოლიტბიუროს წევრი. სკკპ დელეგაციის

წევრი მსოფლიოს კომუნისტური და მუშათა პარტიების მოსკოვის 1969 წლის თათბირზე. ხელმძღვანელობდა სკკპ დელეგაციებს ჩილეს (1965), საფრ. (1970—76) კომპარტიის ყრილობებზე და სკკპ დელეგაციას იტალიაში (1968). სსრკ III—X მოწვევების უმაღლესი საბჭოს დეპუტატი. რსფსრ V—VII მოწვევების უმაღლესი საბჭოს დეპუტატი და პრეზიდიუმის წევრი. უკრ. სსრ II—III მოწვევების უმაღლესი საბჭოს დეპუტატი. დავილდობულია 6 ლენინის ორდენით, აგრეთვე მედლებით.

კირილა ტუროვლი (დაახლ. 1130, ქ. ტუროვი, ახლანდ. გომელის ოლქი, — არა უგვიანეს 1182), რუსი სასულიერო მწერალი, მქადაგებელი, ტუროვის ეპისკოპოსი. დაწერა 8 საეკლესიო „სიტყვა“, 3 „დარიგება“, 13 ლოცვა და სხვ. პ. ტ-ს საზეიმო „სახობო ქადაგებები“ გამოირჩევა მაღალი ორატორული ხელოვნებით.

კირილინი ვლადიმერ ალექსის ძე [დ. 7 (20). I. 1913, მოსკოვი], საბჭ. პარტიული და სახელმწიფო მოღვაწე, მეცნიერი, ენერგეტიკისა და თბოფიზიკის დარგის სპეციალისტი, სსრკ მეცნ. აკად. აკადემიკოსი (1962). სკკპ წევრი 1937-იდან. 1936 დაამთავრა მოსკ. ენერგეტიკის ინ-ტი, მუშაობდა კაპირის სტრუქტურაში, შემდეგ მოსკ. ენერგეტ. ინ-ტში (1952-იდან პროფესორი). დიდი სამამულო ომის პერიოდში (1941—45) მსახურობდა სამხ. საზღვაო ფლოტში. 1954—55 იყო სსრკ უმაღლესი განათლების მინისტრის მოადგილე, 1955 — სსრკ მინისტრთა საბჭოსთან არსებული ახალი ტექ. სახელმწ. კომიტეტის თავ-რის მოადგილე, 1955—62 — სკკპ ცკ-ის მეცნიერების, უმაღლესი სასწავლებლებისა და სკოლების განყების გამგე. 1963—65 — სსრკ მეცნ. აკად. ვიცე-პრეზიდენტი, 1965—79 სსრკ მინისტრთა საბჭოს თავ-რის მოადგილე და სსრკ მინისტრთა საბჭოს მეცნ. და ტექ. სახელმწ. კომიტეტის თავ-რე.

პ-ის ძირითადი გამოკვლევები ეხება სხვადასხვა ნივთიერების თბოფიზ. თვისებებს, კერძოდ, წყლისა და წყლის ორთქლის, მიმდებარე წყლისა და მისი ორთქლის თვისებებს მაღალი პარამეტრების დროს, მაღალ ტემპ-რაზე მრავალი მყარი ნივთიერების თერმოდინ. თვისებების შესწავლას და სხვ. 1961-იდან სკკპ ცკ-ის წევრობის კანდიდატია, 1966-იდან — წევრი. სსრკ VI—X მოწვევების უმაღლესი საბჭოს დეპუტატი. სსრკ სახელმწ. (1951) და ლენინური (1959) პრემიების ლაურეატი. დავილდობულია 4 ლენინის ორდენით, შრომის წითელი დროშის ორდენითა და მედლებით.

თბზ.: Основы экспериментальной термодинамики, М.—Л., 1950 (თანავტ.: А. Е. Шейдлин); Термодинамические свойства газов, М., 1953 (თანავტ.); Техническая термодинамика, 7 изд., М., 1968 (თანავტ.); Тяжелая вода, М.—Л., 1963 (თანავტ.).

კირილიცა, იხ. სლავური ანბანი.
კირილე II (ერისკაცობაში გიორგი იგრონიმეს ძე საქაძგლი მვილი) (10. XI. 1855, ქვემო ნიქოზი, გორის რ-ნი, — 26. VIII. 1918, მარტყოფი), საქართველოს კათალიკოს-პატრიარქი 1917—18, საზოგადო მოღვაწე, მეცნიერი. წერდა „ივერიელისა“ და „ნიქოზელის“ ფსევდონიმით. 1876 დაამთავრა თბილ. სას. სემინარია, 1880 — კიევის სას. აკადემია. ამავე წლიდან დაინიშნა ოდესის სას. სემინარიის ინსპექტორის თანაშემწედ. 1883 დაბრუნდა საქართველოში, მუშაობდა გორის, ქუთ. და თბილ. სას. სასწავლებლებში. 1896, მეუღლისა და შვილების გარდაცვალების შემდეგ, ბერად აღიკვეცა და ქვათახევის მონასტრის წინამძღვარი გახდა. 1898 აკურთხეს ალავერდის, ხოლო 1901 — გორის ეპისკოპოსად. აქტიურად იბრძოდა ქართ. ეკლესიის დამოუკიდებლობის აღსადგენად, რის გამოც რუს. სას. ხელისუფალნი სასტიკად დევნიდნენ. 1902 გადაიყვანეს კამენევ-პოდოლსკში, 1903 — კონოვში. 1908 ჩამოართვეს ეპარქია, გაგ-

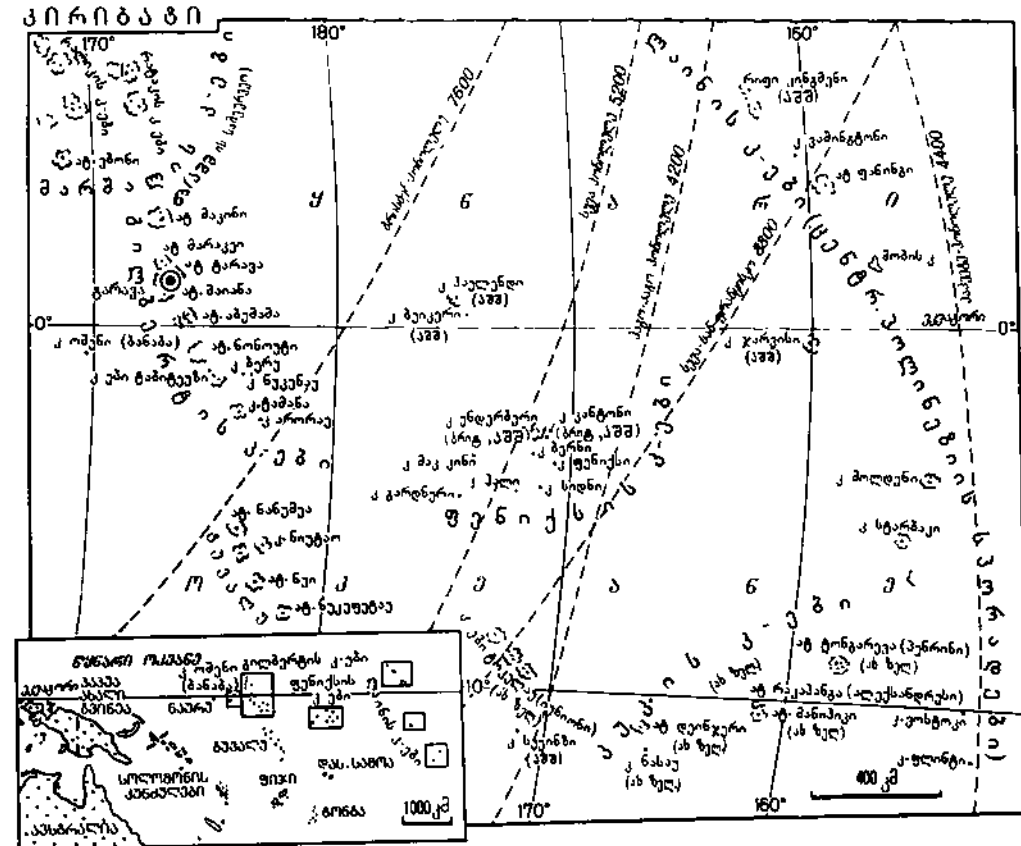

ზაგენეს ჯერ კურიაში, შემდეგ — სანაქსარის მონასტერში. 1912 გადაიყვანეს ხერსონში. 1915 დაუბრუნეს ეპარქიის მართვის უფლება და ვიტებსკის ეპარქია ჩააბარეს. საქართველოში დაბრუნების შემდეგ აკურთხეს საქართველოში კათალიკოს-პატრიარქად. პ. II ავტორია ისტ., არქეოლ. და ფილოლ. ხასიათის გამოკვლევებისა. სხვა მრავალ საარქივო დოკუმენტთან ერთად მან მიაკვლია ისეთ უნიკალურ ძეგლებს, როგორიცაა პავლე მოციქულის ეპისტოლეოთა ძეგლი. თარგმანი და „კორინთის ოთხთავი“; აგროვებდა ძვ. ხელნაწერებს, ქართ. ზეპირსიტყვიერების ნიმუშებს, ძვ. ქართ. მონეტებს. 1911 თავისი მდიდარი არქივი გადასცა საქართველოს ისტ.-საეთნოგრაფიო საზღაპს. მისი ინიციატივით პეტერბ. სას. აკადემიაში დაარსდა აღმ. ეკლესიათა ისტ. კათედრა, რ-იც ქართ. ეკლესიის ისტორიასაც სწავლობდა. პ. II დიდ მზრუნველობას იჩენდა ქართ. ახალგაზრდობის მიმართ. მისი დახმარებით ორიოლის სას. სემინარიაში 400-მდე ქართველი სწავლობდა. მის ხარჯზე 15 ქართ. სტუდენტმა მიიღო უმაღლესი განათლება რუსეთსა და საზღვარგარეთ. პ. II-მ დიდი ამაგი დასდო ქართ. კულტურის პოპულარიზაციას რუსეთსა და უცხოეთში. მან ბევრ უცხოელ მკვლევარს გაუცხოველა ინტერესი საქართველოსადმი. დაკრძალულია თბილისში, სიონის ტაძარში.

თბზ: საქართველოს ძველი ტაძრები და მათი მნიშვნელობა, «მწიგნობ.», 1891, №18; ცხოვრება და მოქალაქეობა ღირსისა მამისა ანტონ მესვეტისა საკვირველთ-მოქმედისა მარტყოფლისა, ტფ., 1899; წმიდა დავით III, აღმაშენებელი, მეფე ქართველთა (1089—1125), ტფ., 1899; Давид Гареджели и его лавра, Тфл., 1901; Заслуги грузинской монашества и монастырей для отечественной церкви и общества, Тфл., 1899; Краткий очерк истории грузинской церкви и экзархата за XIX столетие, Тфл., 1901; Культурная роль Иверии в истории Руси, Тфл., 1910; Характер Грузинской (Иверской) церкви и ее значение для православия, «Пастыр.», 1886, № 3. ე. აბრამიშვილი.

პირიუ, ქალაქი იაპონიაში, კ. პონსიუს ცენტრ. ნაწილში, მდ. ვატარის ნაპირზე, გუმის პრეფექტურაში. 243 ათ. მცხ. (1975). სარკინიგზო კვანძი. იაპ. აბრეშუმის ნაწარმის დამზადების ერთ-ერთი უძველესი და უდიდესი ცენტრი. კვების მრეწველობა. ავტომატური სასწორებისა და სავაჭრო ქსლის მოწოდების წარმოება.

პირიში, ქალაქი (1965-მდე დაბა) რსფსრ ლენინგრადის ოლქში, მდ. ვოლხოვის მარჯვენა ნაპირზე. რკინიგზის სადგური ლენინგრ.—მოსკ. ხაზზე. ნავთობგადამამუშ. ქ-ნა. სრესი. საშენ მასალათა წარმოება, კვებისა და მსუბუქი მრეწვ. საწარმოები.

პირისლო, სოფელი მარნეულის რ-ნში (ყულარის სოფსაბჭო), მარნეულის ვაკეზე. ზ. დ. 325 მ, მარნეულიდან 24 კმ. ყულარის მეცხენეობის საჯიშე საბჭ. მეურნეობა. საშ. სკოლა, ბ-კა, მედპუნქტი.

პირკი (Kirk) პანს რუდოლფი (11. I. 1898, პადსუნი, — 16. VI. 1962, კოპენჰაგენი), დანიელი მწერალი. კომუნისტი 1925-იდან. დანიის ოკუპაციის პერიოდში, 1941, საკონცენტრაციო ბანაკში მოხვდა, საიდანაც გაიქცა 1943. თავის შემოქმედებაში ეფრდობოდა დან. ლიტ-რის კლასიკურ ტრადიციებს, იცავდა მარქსისტული ესთეტიკის პრინციპებს. პ-ის თხზულებათაგან აღსანიშნავია რომანები „მეთევზეები“ (1928), „დღიური მუშა“ (1936), „ახალი დროება“ (1939), ისტ. რომანი „მონა“ (გამოქვეყნდა 1948), პუბლიც.-ანტიფაშისტური რომანები „ემპაკის ფული“ (1952), „კლიტგორდი და შვილები“ (1952), მოთხრობათა კრებულები, ნოველები და სხვ.

პირპიტა (Falco tinnunculus), მტაცებელი ფრინველი შავარდნისნაირთა რიგისა. მისი სხეულის სიგრძე 31—38 სმ აღწევს, მასა 250 გ-მდე. შეფერილობაში ჭარბობს

წითური ფერი. გვხვდება ევროპაში, აზია-სა და აფრიკაში. საკმაოდ ბევრია საქართველოშიც. ბინადრობს ტყეში, ველზე, ნახევრად უდაბნოშიც. ბუდე იკეთებს ხეზე, კლდის ან ფლატის ნაპრალებში. დებს 4 კვერცხს. იკვებება პატარ-პატარა მღრღნელებითა და მწერებით, რითაც დიდი სარგებლობა მოაქვს სოფ. მეურნეობასთან.

პირპიტა თათრი, XIII—XV სს. დასავლურქართული ვერცხლის ფული. სახელი მომდინარეობს ბერძნ. სიტყვებიდან „კირ“ და „მანუელ“ (ბატონი მანუელი) და დაკავშირებულია ტრაპიზონის კეისრის მანუელ I-ის (1238—63) სახელთან. მონეტის უბოლოზე გამოსახულია მეფე და დამახინჯებული ბერძნული აწერია ტრაპიზონის კეისრების მანუელის ან იოანეს სახელი. კეისრის ფეხთან გამოხატულია ექვსქიმიანი ვარსკვლავი (ე. წ. „სოლომონის ბეჭედი“); ზურგზე ტრაპიზონის იმპერატორის მფარველის წმ. ეგვგენის გამოსახულებაა და ბერძნულად აწერია წმინდანის სახელი.

ტრაპიზონის იმპერიაში მოჭრილი ასპრი ფართოდ გავრცელებულია საქართველოში, ხოლო მას შემდეგ, რაც მასი შემოტანა შეწყდა, იჭრებოდა მისი მინაბადები, რ-საც კირმანული ეწოდა.

ლიტ.: აბრამიშვილი თ., XIII—XIV სს. დასავლურ-ქართული ფული (კირმანული), თბ., 1959; კაკაბაძე დ., ქართული ნუმიზმატიკა, თბ., 1969; Пахомов Е. А., Монеты Грузии, Тб., 1970.

პირნათი, სოფელი აჭარის ასსრ ხელვაჩაურის რ-ნში, მდ. ცეორხის მარჯვენა ნაპირზე. სოფსაბჭოს ცენტრი (სოფლები: პ., გვარა, კობალეთი, მარადილი, ძაბლავეთი). ზ. დ. 320 მ, ხელვაჩაურიდან 18 კმ. პირნათის კოლ-ბა (მერჩიეობა, მესიმინდობა, მეხილეობა). 3 დაწყ. სკოლა, საშ. სკოლა-ინტერნატი, კლუბი, ბ-კა, საავადმყოფო, კავშირგაბმ. განყ-ბა.

პირნათი (ყოფ. ს უ ლ ი), სოფელი აფხ. ასსრ გულრიფშის რ-ნში (წებელდის სოფსაბჭო). აფხაზეთის მთისწინეთში. ზ. დ. 800 მ, გულრიფშიდან 40 კმ. წებელდის მეცხოველეობის საბჭ. მეურნეობა. რვაწლ. სკოლა სოფ. აბლუზგარაში (1 კმ). **პიროზა (Quiroga)** ორასიო (31. XII. 1878, სალტა, — 19. II. 1937, ბუენოს-აირესი), ურუგვაელი მწერალი. განიცდიდა ე. პოს და შ. ბოდლერის, მოგვიანებით ჯ. კიპლინგის გავლენას. ლექსების პირველი კრებ. „მარჯნის რიფები“ 1901 გამოაქვეყნა. მისი პროზაული ნაწარმოებები მრავალფეროვანია. კრებულები „მოთხრობები სიყვარულზე, სიგოფესა და სიკვდილზე“ (1917), „სეფის ზღაპრები“ (1918), „ველური“ (1920), „ანაკონდა“ (1921), „განდევნილი“ (1926), „გაღმა“ (1935) და სხვ. ეგზოტიკურ სურათებს ხატავს. პ. მწერად ფილოს. და სიმბოლური ხასიათის თხზულებებსაც.

პიროზაპალი (1804-მდე და 1918-იდან 1935-მდე განჯა, 1804-იდან 1918-მდე ელიზავეტპოლი, 1935-იდან სახელი გადაერქვა ს. კიროვის პატივსაცემად), ქალაქი აზერბ. სსრ-ში, მდ. განჯაჩის (მტკვრის აუზი) ნაპირზე. რკინიგზის სადგური ბაქო-თბილისის ხაზზე. საავტ. გზების კვანძი. 232 ათ. მცხ. (1979).

დაარსდა V ს-ში. XII—XIII სს-ში იყო აზერბ. ვაჭრობა-ხელოსნობისა და კულტ. დიდი ცენტრი. არაერთხელ აუთხრებიათ ირანელებს, თურქებს, მონღოლებსა და სხვ. XVIII ს-ში განჯის სახანოს ცენტრი. 1804 შეუერთდა რუსეთს. XX ს. დამდეგს შეიქმნა ელიზავეტპოლის ს.-დ. ორგანიზაცია. აქ მოღვაწეობდნენ მ. აზიზბეკოვი, ბ. კუნდინცი, ნ. ნარიმანოვი, ს. შაუმიანი და სხვ. 1917—20 ქალაქში ბატონობდნენ კონსტრუქტ. პარტიები და უცხოელი ინტერვენტები. 1920 წ. 1 მაისს პ-ში შევიდნენ მე-11 წითელი არმიის ნაწილე-

ბი. პ. არის ნიზამი განჯევის სამშობლო. აქ გარდაიცვალა და 1893-მდე დასაფლავებული იყო ეკლესიის გალავანში ნ. ბარათაშვილი. ამჟამად პ. რესპუბლიკის დიდი სამრეწვე. და კულტ. ცენტრია (ბაქოს შემდეგ). განვითარებულია მსუბუქი და კვების მრეწველობა. ვითარდება მძიმე მრეწველობა. ზაგლიქის ალუმიტების საბადოს ბაზაზე შექმნილია ალუმინის მრეწველობა. არის ხელსაწყოთმშენებლობა, საშენ მასალათა წარმოება.

ძვ. განჯის ტერიტორიაზე შემორჩენილია ციხესიმაგრეთა კედლების, კოშკებისა და ხიდების ნაშთები (XII ს. — XIII ს. დასაწყ.). ძვ. განჯის ჩრდ.-აღმ-ით შოი-იმაშის ან იმაშზადეს საკულტო კომპლექსია (მავზოლეუმი XIV—XVII სს., XVII ს-ში დაემატა მეჩეთი და აკლამა). პ-ის ტერიტორიაზე შემორჩენილია აგრეთვე ჯუმა-მეჩეთი (1606, ხურთთმოდვარი ბახაადინი). პ-ის ახ. შენობებიდან აღსანიშნავია: პიონერთა სასახლე (1948, არქიტ. რ. ბოიაჯიანი), პედ. ინ-ტი (1940, არქიტ. ს. დადაშევი, მ. უსეინოვი), აღმ. შენობა ვ. ი. ლენინის სახ. მოედანზე (1961, არქიტ. ე. იმბაილოვი, ფ. ლეონტიევა). ნიზამის ძეგლი (1946, მოქანდაკე ფ. აბდურაჰმანოვი, არქიტ. ს. დადაშევი, მ. უსეინოვი) და მავზოლეუმი (1947, არქიტ. ა. სარქისოვი, ი. ვახუტინი).

პ-ში არის სას.-სამ. და პედ. ინ-ტები, აზერბ. პოლიტექ. ინ-ტის ფილიალი, მსუბუქი მრეწვ., პოლიტექ., სამშენებლო და სას.-სამ. ტექნიკუმები, სამედი. პედ. და სამუსიკო სასწავლებლები. მხარეთმცოდნეობის მუზეუმი. დრამ. თეატრი. ტელეცენტრი.

პიროზაპალი სუფრისა, განჯური, თეთრი თავერიზი, თეთრფერმინიანი ვაზის სასუფრე ჯიშის. ფართოდ გავრცელებულია აზერბაიჯანში, უფრო ცოტაა დაღესტნის, სტავროპოლის, როსტოვის, ყირიმისა და სხვ. რ-ნებში. საქართველოში გაშენებულია უმთავრესად თბილ. საგარეუბნო ზონაში, იყენებენ საკარმიდამო ნაკვეთებში ხეივანების გასაშენებლად. ვაზი მდიდრმოზარდაა, მისავლიანობა საშუალო აქვს. აზიანებს ფილოქსერა, რის გამოც საჭიროა ფილოქსერაგამძლე საძირეზე დამენობა. ყურძენი მწიფს შუა სექტ-ში. ნაყოფს სასიამოვნო ტკბილი გემო აქვს, კარგად ინახება, ტრანსპორტაბელურია. რ. რამიშვილი.

პიროზაპანი (1935-მდე ყარაქილისა, სახელი გადაერქვა ს. კიროვის პატივსაცემად), ქალაქი სომხ. სსრ-ში, ბაზუმისა და ბამბაკის ქედებს შორის, 1350 მ სიმაღლეზე. რკინიგზის სადგური თბილის-გრევენის ხაზზე. საავტ. გზების კვანძი. 146 ათ. მცხ. (1979). აღმოცენდა ბრინჯაოს ხანის დასახლებისა და სამაროვნის ადგილზე. 1826 დასახლ. პუნქტები დიდი და პატარა ყარაქილისა გაერთიანდა ქალაქ ყარაქილად. მის განვითარებას ხელი შეუწყო XIX ს. ბოლოს თბილის-ყარაქილისა-ალექსანდროპოლის (ახლანდ. ლენინაკანი) რკინიგზის გაყვანამ. თანამედროვე პ. რესპ. დიდი სამრეწვე. ცენტრია. წამყვანია ქიმი. მრეწვ. (ქიმი. კომბინატი, ქიმი. ბოჭკოს ქ-ნა). განვითარებულია აგრეთვე მანქანათმშ. და კვების მრეწველობა. არის საფეიქრო-სატრიკოტაჟო, სამკერვალო, სართავი ფ-კები; საშენ მასალათა წარმოება. თეცი. პ-ის ტერიტორიაზე შემონახულია ძვ. წ. II ათასწლ. ნაგებობანი. საბჭ. პერიოდში ქალაქი კეთილმოეწყო. ცენტრ. მოედანზე (კიროვის მოედანი, ს. კიროვის ძეგლი, 1942, მოქანდაკე ა. სარქისიანი) ბევრი საზ. შენობაა, მ. შ. სომხ. კპ პ-ის საქალაქო კომიტეტის შენობა (1952—53, არქიტ. ზ. პანზინიანი); შაუმიანის მოედანზე აღმართულია სამამულო ომში დაცემულ მეომართა ძეგლი (1967, მოქანდაკე ა. სარქისიანი, არქიტ. გ. ოსეპიანი, ა. კანაიანი, ა. მირზიანი). 1970-იან წწ. ნაგებობათაგან აღსანიშნავია



კირკიტა.

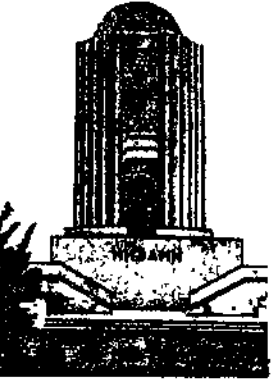

კიროვადი. ნიზამის მავზოლეუმი. 1947. არქიტექტორები ა. სარქისოვი, ი. ვახუტინი.



კიროვადული სუფრისა.



კიროვაკანი. კიროვის მოედანი.



ს. კიროვი.

უნივერსიტეტის შენობა (1972, არქიტ. ს. ასოიანი, რ. აბრამიანი), სურათების გალერეა (1972, არქიტ. ლ. ხაჩატრიანი). ქ-ში არის პედ. ინ-ტი, ერევნის პოლიტექნიკის ფილიალი; ხელსაწყოთმშენებლო, ქიმ.-ტექნოლო., სამშენებლო და სავაჭრო-ეკონ. ტექნიკუმი, საბჭ. მეურნ.-ტექნიკუმი, სამუსიკო და სამედ. სასწავლებლები, მხარეთმცოდნეობის მუზეუმი, დრამ. თეატრი. ქალაქში და მის მიდამოებში — სანატორიუმი, დასასვენებელი სახლი და ტურბაზა.

ქიროვპოლი, სოფელი ახალქალაქის რ-ში (კუმურდოს სოფსაბჭო), ახალქალაქის ვაკეზე. ზ. დ. 1730 მ, ახალქალაქიდან 9 კმ. ვაჩიანის მებორცეობა-მერმევეობის საბჭ. მეურნეობა (მემინდვრეობა, მესაქონლეობა). რვაწლ. სკოლა, კლუბი, ბ-კა. **ქიროვპოლის ზორასამარხი**, ბრინჯაოს ხანის (ძვ. წ. II ათასწლ. I ნახ.) არქეოლოგიური ძეგლი ქ. კიროვპოლის (სომხ.

სრ.). 1948 გათხარეს (ბ. პიოტროვსკი) მდიდარი მესაქონლე ტომის ბელადის კრემაციული სამარხი, რ-შიც ოქროს, ვერცხლისა და თიხის ჭურჭელი და ბრინჯაოს იარაღი იყო. აღმოჩენილი მასალა ამ ხანის ამიერკავკ. მაღალი კულტ. მაჩვენებელია და დაკავშირებულია წინა აზიის დას. ნაწილის ქვეყნებთან. ანალოგიური მასალა აღმოჩენილია თრიალეთსა (იხ. თრიალეთის კულტურა) და კახეთში.

ქიროვპოლი (1936-მდე ქალაქი), ქალაქი (1932-იდან) რსფსრ სვერდლოვსკის ოლქში. რკინიგზის ტოტის ბოლო სადგური (ეჟევია). სპილენძსადნობი კომბინატი მალარობით, გამამდიდრებელი ფ-კითა და სპილენძსადნობი ქ-ნით (დაარსდა 1912), სალი შენადნობების ქ-ნა. საღამოს სამთო-მეტალ. ტექნიკუმი.

ქიროვი (პარტ. ფსევდ.; ნამდვ. გვარი კოსტრიკოვი) სერგეი მირონის ძე [15 (27). III. 1886, ურუმუი, ახლანდ.

კიროვის ოლქი, — 1. XII. 1934, ლენინგრადი], კომუნისტური პარტიისა და საბჭ. სახელმწიფოს მოღვაწე. კომპარტიის წევრი 1904-იდან. 1897-1901 სწავლობდა ურუმუის საქალაქო სასწავლებელში, შემდეგ ყაზანის მექან.-ტექ. სასწავლებელში, რ-იც 1904 დაამთავრა. 1905 ოქტ-ში ხელმძღვანელობდა სადგ. ტაიგის რკინიგზელთა გაფიცვას. 1909 მაისში პოლიციისაგან მალულად გაემგზავრა ვლადიკავკაზში (ახლანდ. ორჯონიკიძე), სადაც სათავეში ჩაუდგა ბოლშევიკურ ორგანიზაციას, მუშაობდა გაზ. „ტერეკში“, 1912 ნოემბ. აქვე მოათავსა სტ. „ზნობის სისადავე“ „ს. კიროვის“ ხელმოწერით (შემდეგში ეს გვარი გახდა მისი პარტ. ფსევდონიმი). ახ. რევ. აღმავლობისა (1910-14) და 1 მსოფლიო ომის (1914-18) დროს ქ. სათავეში ჩაუდგა მთელ ბოლშევიკურ პოლიტ. მუშაობას ჩრდ. კავკასიაში. 1917 თებ. რევ. შემდეგ იგი აირჩიეს ვლადიკავკაზის საბჭოს წევრად. 1917 ოქტ. სრულიად რუს. საბჭოების II ყრილობის დელეგატი იყო, უშუალოდ მონაწილეობდა ოქტ. შეიარაღებულ აჯანყებაში პეტროგრადში. შემდეგ დაბრუნდა ვლადიკავკაზში და სათავეში ჩაუდგა თერგის მშრომელთა ბრძოლას საბჭ. ხელისუფლები-სათვის, მონაწილეობდა თერგის ხალხთა II საოლქო ყრილობის მუშაობაში (1918 თებ.-მარტი, პიატიგორსკი), რ-მაც საბჭ. ხელისუფლება გამოაცხადა ჩრდ. კავკასიაში. 1918 ნოემბ. მონაწილეობდა სრულიად რუს. საბჭოების VI ყრილობის მუშაობაში (როგორც თერგის ოლქის დელეგატი). 1918 დეკ. ბოლოს ქ. ხელმძღვანელობდა ასტრახანიდან ჩრდ. კავკასიაში იარაღისა და სამხ. საჭურვლის გადაზიდვას. მაგრამ ამ დროს ჩრდ. კავკასია თეთრებმა ჩაიგდეს ხელში და ქ. იძულებული გახდა ასტრახანში დარჩენილიყო. 1919 თებ. იგი დანიშნეს ასტრახანის მხარის დროებითი სამხ. რევეკომის თავ-რედ. ქ. იყო ასტრახანის დაცვის ერთ-ერთი ორგანიზატორი და ხელმძღვანელი. 1919 იანვ. ქ-ისა და გ. ორჯონიკიძის ხელმძღვანელობით დაიწყო მე-11 არმიის შეტევა ჩრდ. კავკასიაში. 30 მარტს არმიაში დაიკავა ვლადიკავკაზი, ხოლო 1 მაისს ბაქოში დაეხმარა აჯანყებულ მუშებს მუსაგატელე-ბის ხელისუფლების დაშობასა და საბჭ. ხელისუფლების აღდგენაში. 1920 წ. 29 მაისს ქ. დანიშნა რსფსრ სრულყოფილიან წარმომადგენლად მენშევიკურ საქართველოში. 1920 წ. 1-12 ოქტ. მეთაურობდა საბჭ. დელეგაციას, რ-საც პოლიტეთან სამშვიდობო ხელშეკრულება უნდა დაედო ქ. რიგაში. ჩრდ. კავკასიაში დაბრუნების შემდეგ (1920 ოქტ.) ქ. აირჩიეს რკპ (ბ) ცკ-ის კავკ. ბიუროს წევრად. იგი ხშირად ჩამოდიოდა საქართველოში, ესწრებოდა ყრილობებს, პლენუმებს და აქტივის კრებებს. თავის გამოსვლებში დიდ მნიშვნელობას ანიჭებდა ქართვ., რუსი და ამიერკავკ. სხვა ხალხების კავშირსა და მეგობრობას. რკპ(ბ) X ყრილობაზე (1921, მარტი) ქ. აირჩიეს რკპ (ბ) ცკ-ის წევრობის კანდიდატად. 1921 წ. 16-22 აპრ. ხელმძღვანელობდა მთიელთა ასსრ დამფუძნებელ ყრილობას (ვლადიკავკაზში). 1921 ივლ. დასაწყისში აირჩიეს აზერბ. კპ (ბ) ცკ-ის მდივანად. იყო ამიერკავკ. სფსრ-ის ერთ-ერთი ფუძემდებელი (1922 დეკ.). რკპ (ბ) XII ყრილობაზე (1923 აპრ.) აირჩიეს რკპ (ბ) ცკ-ის წევრად. ტროცკისტულ-ზინოვიევი ოპოზიციასთან ბრძოლის რთულ პირობებში ქ. პარტ. დეალებით გაგზავნეს ლენინგრადში. 1926 აირჩიეს საკ. კპ(ბ) ლენინგრ. საგუბერნიო კომიტეტის და საკ. კპ(ბ) ცკ-ის ჩრდ.-დას. ბიუროს მდივანად, საკ. კპ(ბ) ცკ-ის პოლიტ. ბიუროს წევრად. ქ-ის ხელმძღვანელობით ლენინგრ. პარტორგანიზაციამ დიდ წარმატებებს მიაღწია სოციალ. მშენებლობის ყველა ფრონტზე, იგი პრინციპულად იბრძოდა პარტიის ერთიანობისათვის, სხვადა-

ქიროვის ოლქი

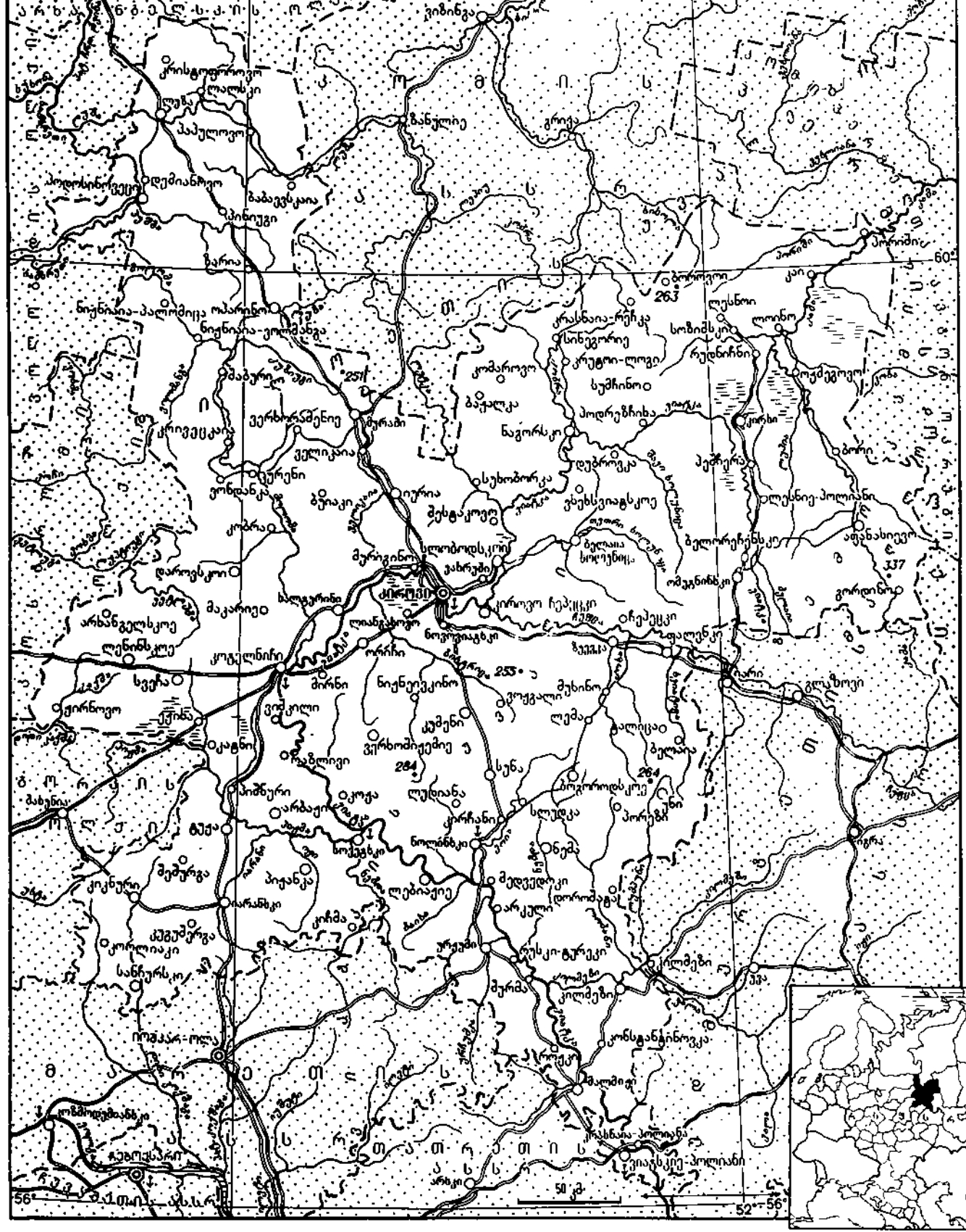

სხვა ჯგურის ანტიპარტიული დაჯგუფებების (ტროცკისტები, ზინოვიეველები და სხვ.) წინააღმდეგ. 1930 წ. 19-20 ნოემბ. თბილისში, საქ. კპ(ბ) ცკ-ისა და ცენტრ. საკონტროლო კომისიის გაერთ. პლენუმზე, პარტიის თბილ. ორგანიზაციის აქტივთან ერთად, პ-მა გააკეთა მოხსენება შინაპარტ. მდგომარეობის შესახებ, სადაც ყველა კომუნისტს მოუწოდა მჭიდროდ და რაზმულად გაეერთინა. კპ(ბ) ცკ-ის გარემო. 1930-იდან პ. იყო. საქ. კპ(ბ) ცკ-ის პოლიტიბიუროს წევრი, 1934-იდან — საქ. კპ(ბ) ცკ-ის ორგბიუროს მდივანი და წევრი; სსრკ ცკ-ის პრეზიდიუმის წევრი. მგზნებარე ტრიბუნი, პარტიის საქმისათვის უსაზღვროდ თავდადებული პ. საბჭ. ადამიანებში უდიდესი ავტორიტეტითა და სიყვარულით სარგებლობდა. 1934 წ. 1 დეკ. იგი მოკლა კომუნისტური პარტიის მტერმა სმოლნი (ლენინგრადი). პ. დაჯილდოებულია ლენინის ორდენით და წითელი დროშის ორდენით. დაკრძალულია მოსკოვში, წითელ მოედანზე, კრემლის კედელთან.

თბზ.: Избр. статьи и речи (1912—1934), М., 1957; ახალგაზრდობის შესახებ, თბ., 1939. ლიტ. მ ა ხ ა რ ა ძ ე უ., ლეგანდოვ ქცეული ადამიანი, თბ., 1975; მორგო ში ა. ა., ს. მ. კიროვი ჩრდილოეთ კავკასიაში, თბ., 1972; Синельников С. С., Киров, М., 1964.

კიროვი (1934-მდე ვიატკა, სახელი გადაერქვა ს. კიროვის პატივსაცემად), ქალაქი, რუსურ კიროვის ოლქის ცენტრი, გაშენებულია მდ. ვიატკის გასწვრივ 20 კმ-ზე. დიდი სარკინიგზო კვანძი, სამდ. ნავსადგური. 390 ათ. მცხ. (1979). წყაროებში პირველად იხსენიება 1457 ხლინოვის სახელწოდებით. 1489 შეუერთდა მოსკ. სახელმწიფოს. 1781 ეწოდა ვიატკა და 1796 შექმნილი ვიატკის გუბ. ცენტრი გახდა. ცარიზმის დროს პოლიტიკაში მათა გადასახლების ადგილი იყო. 1903 შეიქმნა რსდმპ ვიატკის კომიტეტი. საბჭ. ხელისუფლება დამყარდა 1917 წ. 25 ნოემბ. (8 დეკ.). პ-ში განვითარებულია მანქანათმშ., ლითონდამუშავება, ქიმ., მსუბუქი და კვების მრეწველობა. პ. ცნობილია სათამაშოების წარმოებით.

1784-იდან ქალაქი შენდება რეგულარული გეგმით. შემონახულია ტრიფონის მონასტრის მიძინების ტაძარი (1689), ნაგებობანი ქალაქის ბაღში (1835-39, არქიტ. ა. ვიტბერგი) და XVIII ს. — XIX ს. I ნახ. კლასიციზმის სტილის საცხოვრ. სახლები. საბჭ. ხელისუფლების წლებში ქალაქი რეკონსტრუირებულ იქნა (1970 დამტკიცდა ქალაქის პერსპექტიული განვითარების გენ. გეგმა), მთავარი ქუჩები და მოედნები გახსნილია მდინარისაკენ, ქალაქის ჩრდ. და სამხრ.-დას. რ-ნები განაშენიანდა ახ. საცხოვრ. სახლებით. აშენდა დრამ. თეატრი, საბჭოების სახლი და სხვ.

პ-ში არის პედ., სას.-სამ. და პოლიტექ. ინ-ტები; 8 საშ. სპეც. სასწავლებელი. მხარეთმცოდნეობის და სამხატვრო მუზეუმები. დრამ., თოჯინების, მოზარდ მაცურებელთა თეატრები. ტელეცენტრი.

კიროვი, ქალაქი (1936-მდე დაბა პესოჩნია) რუსურ კალუგის ოლქში, მდ. ბოღვის (დესნის შენაკადი) ნაპირას. რკინიგზის სადგური (ფაინსლოვია), კალუგიდან 160 კმ. თუჯსასხმელი, სამშენებლო ქაშანურის, აგურის, რკინაბეტონის კონსტრუქციებისა და დეტალების ქ-ნები, ხორცკომბინატი, რმის ქ-ნა, სამკერვალო ფ-კა. საღებავების ინდუსტრ. ტექნიკუმი. დაარსდა 1745.

კიროვი (ყოფ. სალომინაო), სოფელი ვანის რ-ნში, იმერეთის სამხრ. მთისწინეთში. სოფსაბჭოს ცენტრი (სოფლები: პ., ბაგინეთი). ზ. დ. 320 მ, ვანიდან 21 კმ, რიონიდან (უახლოესი რკინიგზის სადგ.) 15 კმ. კოლ-ბა (მევენახეობა). საშ. სკოლა, საბავშვო ბაღი, კლუბი, ბ-კა, მედ. პუნქტი, საფეხბურთო მომზადების

ობიექტები, კავშირგაბმ. განყ-ბა. სოფელში შემორჩენილია XVI ს. ეკლესიის ნანგრევები.

კიროვი, სოფელი ზუგდიდის რ-ნში (დარჩელის სოფსაბჭო), ოდიშის დაბლობზე, მდ. ენგურის მარცხ. მხარეს, ზ. დ. 10 მ, ზუგდიდიდან 23 კმ. დარჩელის მეჩაიეობის საბჭ. მეურნეობა. რეაწლ. სკოლა, საბავშვო ბაღი, ბ-კა.

კიროვი (ყოფ. ბ ა ლ ე ბ ი), სოფელი ლანჩხუთის რ-ნში (ჯურუყვეთის სოფსაბჭო), გურიის დაბლობზე, ზ. დ. 80 მ, ლანჩხუთიდან 10 კმ. ჯურუყვეთის ს. კიროვის სახ. კოლ-ბა (მეჩაიეობა, მესიმინდობა, მეციტრუსეობა, მეცხოველეობა). საშ. სკოლა სოფ. ჯურუყვეთში (2 კმ). ბ-კა.

კიროვი, სოფელი ტყიბულის საქალაქო საბჭოს ტერიტორიაზე (ჯვარისის სოფსაბჭო), მდ. რიონის მარცხ. მხარეს, ზ. დ. 450 მ, ტყიბულიდან 38 კმ, ორბირიდან (უახლოესი რკინიგზის სადგ.) 15 კმ. სოფ. ოჯოლის კოლ-ბა (მეჩაიეობა). დაწყ. სკოლა. რეაწლ. სკოლა სოფ. ოჯოლაში (5 კმ). ბ-კა, საფერშლო-სამეანო პუნქტი. პ-შია ბარიტის წარმოება. ძველად სოფელს ლეყერეთი ერქვა. ამ სახელითაა მოხსენიებული პირველად XVII ს. წყაროებში.

კიროვი (ყოფ. ლ ე ს ო რ ა), სოფელი სამხრ. ოსეთის აო ჯავის რ-ნში, მდ. ჯეჯორის ხეობაში. სოფსაბჭოს ცენტრი (სოფლები: პ., გულიანთა, ვეზური, ზამთარეთი, თამაგინი, კობეთი, ლეთი, ნადარბაზევი, ნაკრება, ნოგყა, საგილზაზი, სტირმისივი, ქასაგინი, ყვესელთა, შუაჭალა). ზ. დ. 1400 მ, ჯავიდან 35 კმ. მებორცეობა-მერძევეობის საბჭ. მეურნეობა. რმის ქ-ნა. საშ. სკოლა, კლუბი, ბ-კა, მედპუნქტი, კავშირგაბმ. განყ-ბა.

კიროვისი, სოფელი დმანისის რ-ნში, გომართის პლატოზე. სოფსაბჭოს ცენტრი (სოფლები: პ., ბახჩალარი, დაღარუხლო, ორმაშენი, ყიზილაჯლო, საჯა). ზ. დ. 1260 მ, დმანისიდან 14 კმ. საშ. სკოლა, კლუბი (კინოდანადგარი), ბ-კა, ამბულ., კავშირგაბმ. განყ-ბა.

კიროვისი ოლქი, შედის რსფსრ შემადგენლობაში. 1934 წ. 7 დეკ. შეიქმნა კიროვის მხარე, ხოლო 1936 წ. 5 დეკ-იდან ითვლება ოლქად. ფართ. 120,8 ათ. კმ². მოსახლ. 1662 ათ. კაცი (1979), მ. შ. ქალაქად ცხოვრობს 64%. ცენტრი — ქ. კიროვი. პ. ო. მდებარეობს აღმ. ევრ. ვაკის ჩრდ.-აღმ-ში. ოლქის ტერიტორიაზე მიედინება ძირითადად ვიატკის აუზის მდ-ები. ფართობის 60% შემოსილია ტყით. მრეწვ. ძირითადი დარგებია: სატყეო (მ. შ. ხე-ტყის დამზადება, ხის დამუშავება, სახლთმშენებლობა და ქილაღების მრეწვ.), მანქანათმშ., შავი და ფერადი მეტალ., ქიმ., საშენ მასალათა წარმოება. პ. ო-ში მოიპოვება ფოსფორიტები. გან-

ვითარებულია მსუბუქი (ტყავის, ბეწვეულის) და კვების მრეწვ., სათამაშოების წარმოება. დიდი სამრეწვ. ცენტრებია: კიროვი, სლობდსკოი, კოტლენინი, ომუტინსკი. სოფ. მეურნ. სპეციალიზაცია სარძეო და სახორცე მეცხოველეობაზე, მარცვლეულის (ჭვავი, შერია, ხორბალი, ქერი, წიწიბურა), სვიის, სელისა და კარტოფილის წარმოებაზე. სანაოსნოა მდ. ვიატკა და მისი ზოგიერთი შენაკადი. ოლქი დაჯილდოებულია ლენინის ორდენით (1959).

კიროვის მუკა, ყ ი ზ ი ლ ა ლ ა ჯ ი, წყალმარჩხი ყურე კასპიის ზღვის სამხრ.-დას. ნაპირთან, მტკვრის ცელასა (აღმ.) და სარის ნ.-კ-ს (დას.) შორის, სიგრძე 28 კმ, 1950-იან წლებში ფართ. დაახლ. 550 კმ², ამჟამად შედარებით ნაკლებია. ნაპირები დაბალი და ჭაობიანია. პ. მ. წყლის ფრინველების გამოსაზამთრებელი ადგილია. 1929-იდან შედის კიროვის სახ. ყიზილაჯლის ნაკრძალში.

კიროვობრადი (ყოფ. ე ლ ი ზ ა ვ ე ტ ვ რ ა დ ი), ქალაქი, უკრ. სსრ კიროვობრადის ოლქის ცენტრი, მდ. ინგულის (სამხრ. ბუგის აუზი) ნაპირზე. რკინიგზის სადგური. საავტ. გზების კვანძი. 237 ათ. მცხ. (1979). დაარსდა 1764 წმ. ელისაბედის ციხესიმაგრის მახლობლად, რიც ააგეს 1754 რუსეთის სამხრ. საზღვრების დასაცავად. 1897 ქალაქში შეიქმნა ს.-დ. წრეები, ხოლო 1902 ზაფხულში — რსდმპ ელიზავეტგრადის კომიტეტი. საბჭ. ხელისუფლება დამყარდა 1918 წ. 29 იანვ. 1941 წ. 4 აგვ-იდან 1944 წ. 8 იანვ-მდე პ. ოკუპირებული იყო გერმ. ფაშისტთა ჯარების მიერ.

პ. მნიშვნელოვანი სამრეწვ. ცენტრია. მრეწვ. მთავარი დარგებია მანქანათმშ. და ლითონდამუშავება. განვითარებულია კვების და მსუბუქი მრეწველობა. ხის დამუშ. და საშენ მასალათა მრეწვ. განვითარებულია. პ-ში არის პედ., სას.-სამ. მანქანათმშ. ინ-ტები, 9 საშ. სპეც. სასწავლებელი (მ. შ. მანქანათმშ., სოფ. მეურნ. მექანიზაციის, სამშენებლო ტექნიკუმი და სხვ.). მუს.-დრამ. და თოჯინების თეატრები, ფილარმონია, მხარეთმცოდნეობის მუზეუმი.

კიროვობრადის ოლქი, შედის უკრ. სსრ შემადგენლობაში. შეიქმნა 1939 წ. 10 იანვ. ფართ. 24,6 ათ. კმ². მოსახლ. 1251 ათ. კაცი (1979), მ. შ. ქალაქად ცხოვრობს 52%. ცენტრი — ქ. კიროვობრადი. მდებარეობს დნეპრის მარჯვ. ნაპირზე, დნეპრისპირა მალლობის სამხრ. ნაწილში (სიმაღლე 269 მ-მდე). მთავარი მდ-ებია: დნეპრი, ინგული, სინიუხა, სამხრ. ბუგი. იღებენ მურა ნახშირს, გრაფიტს (ზავალინეში), გრანიტს და სხვ. განვითარებულია მანქანათმშ. და ლითონდამუშავება (ჰიდროტუმბოები, ელექტროაპარატურა და სხვ.). კვების (უმთავრესად შაქრის,

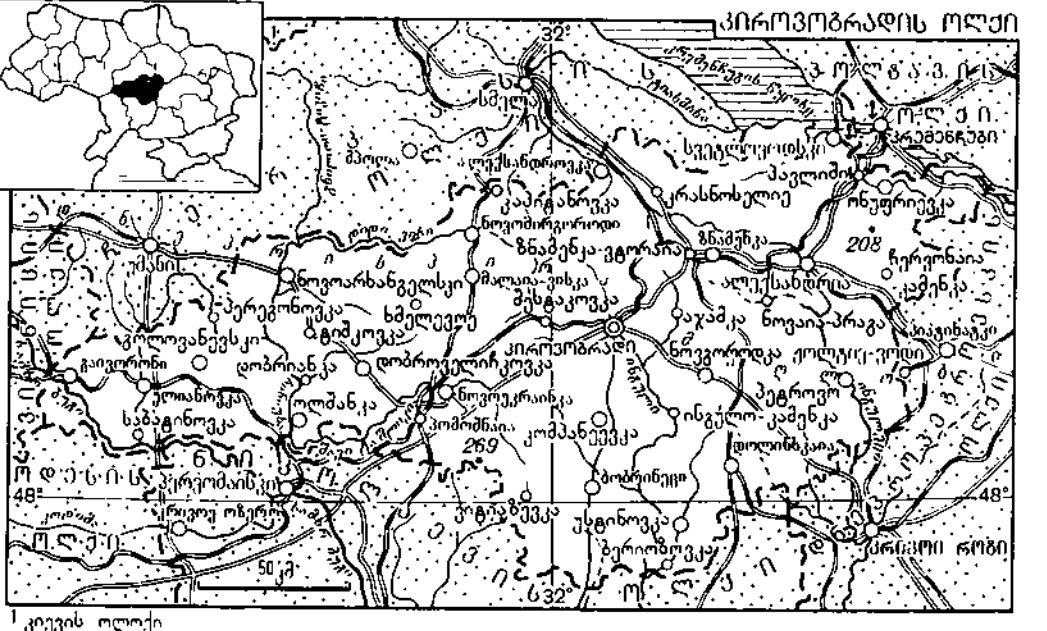



მ. კირპიროვი.

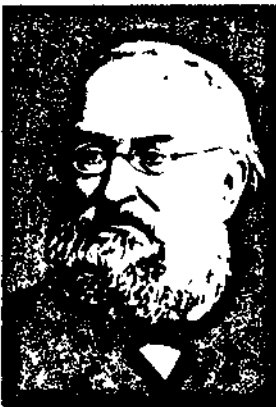

გ. რ. კირპიროვი.

ყველ-კარაქის, საფქვავე, ხორცი), მსუბუქი, ხის დასამუშ., მინა-ფაიფურ-ქაშა-ნურის მრეწვე. და სხვ. საშენ მასალათა წარმოება. აგებულია კრემინსუგის პესი. არის მარცვლეულის ნათესები (ხორბალი, სიმინდი, ჭვავი, ქერი). მოჰყავთ ტექ. კულტურები (შაქრის ჭარხალი, მუხსუმი-ზირა). მებაღეობა, მებოსტნეობა. სახორცე-სარძეო მეცხოველეობა, მეფრინველეობა, მეფუტკრეობა. სანაოსნოა დნეპრი (ნავმისადგომი სვეტლოვოდსკი).

კიროვო-ჩაპსკი, ქალაქი (1955-მდე დაბა) რსფსრ კიროვის ოლქში, მდებარეობს ჩეფცისა და ვიატიკის შესართავთან, კიროვიდან 38 კმ. რკინიგზის ტოტით დაკავშირებულია კიროვ-იარის ხაზთან. 64 ათ. მცხ. (1977). თეცი. ლითონდასამუშ. და რკინაბეტონის ქ-ნები, სამკერვალო და სათამაშოების ფ-კები, კვების მრეწველობა.

კიროვსკი (1934-მდე — ხ ი ბ ი ნ ო გ ო რ ს კ ი; სახელი გადაერქვა ს. კიროვის პატივსაცემად). ქალაქი (1931-იდან) რსფსრ მურმანსკის ოლქში. მდებარეობს ხიბინის მთების შტოქედებზე, დიდი ვულკანის ტბის ნაპირზე. ქ. აპატიტიდან გაყვანილი რკინიგზის ტოტის (22 კმ) ბოლო სადგური. ქ-ში არის აპატიტის და ნეფელინის დიდი საბადოები. გამამდიდრებელი ფ-კა, აეფჯის ფ-კა, ლენინგრ. სამთო ინ-ტის სადამოს ფა-ტი, სამთო ტექნიკუმი, სამედ. სასწავლებელი, იუქსპორის მთის ზეგვიბის მეტეოსადგური. ს. კიროვის სახლ-მუზეუმი. ქ-შია მსოფლიოში უკიდურეს ჩრდ-ით მდებარე პოლარულ-ალპური ბოტან. ბაღი.

კიროვსკი, ქალაქი (1962-იდან) უკრ. სსრ ვორონეჟის ოლქში, მდ. ლუგანის (ჩრდ. დონეცის შენაკადი) ნაპირზე. რკინიგზის სადგ. გოლუბოვკიდან 4 კმ. ქვანახშირის მოპოვება. კვების მრეწვე. საწარმოები. სამთო-სატრანსპ. ტექნიკუმი.

კიროვსკოე, ქალაქი (1958-იდან) უკრ. სსრ დონეცის ოლქში, რკინიგზის სადგ. პოსტნიკოვოდან 22 კმ, ჩერნუხინო-ილოვასკოვის ხაზზე. ქვანახშირის მოპოვება. რესთორების ქ-ნა. პედსასწავლებელი.

კიროს (კ ი რ ო ს), ქართლის კათალიკოსი 599—614/16. ძვ. ქართ. მწერლობას მის შესახებ ცნობები თითქმის არ შემონახავს. სომხ. წყაროებით, ქართველი იყო, ჯავახეთის სოფ. სკურტიდან (საქუდრია). სიყმაწვილეში 15 წელი ტყვედ თუ მძევლად იყო სომხ. ე. წ. ბერძნ. საწილში, კოლონიის პროვინციაში, დაბა-ქალაქ ნიკოპოლისში. აქ მან მიიღო ბერძნ. განათლება და დიოფიზიტობა. შემდეგ გადავიდა ქ. დენში, სომხ. მონოფიზიტურ საკათალიკოსო ცენტრში, სადაც დაუახლოვდა მონოფიზიტ პატრიარქს მოსეს, თვითონაც აღიარა მონოფიზიტობა და დაიკავა ათრაბატის გავარის ქორეპისკოპოსისა და დენის კათოლიკე მონასტრის წინამძღვრის ხარისხები. სომხეთში 5 წლის სამსახურის შემდეგ ქართლის პრომოწიფიზიტურად და სპარსოფილურად განწყობილი ძალების ხელშეწყობით იგი მცხეთის საკათალიკოსო ტახტზე ავიდა. არის ცნობა, რის მიხედვითაც ქ. I-ის სამწყსოში ამ დროს ეგრისის სამიტროპოლიტოტ შედიოდა.

ქართლის ან. კათალიკოსის სახელმწ. ეროვნ. და რელიგ. პოლიტიკა შეესაბამებოდა ქვეყნის წამყვანი სოც. და პოლიტიკალების განწყობილებას, ამის გამო ქ. I-მა დიდი გავლენა მოიპოვა ქართლის როგორც სას., ისე საერო ცხოვრებაში. მისი აქტიურობითა და წარჩინებულთა მხარდაჭერით ქართლში საბოლოოდ გაიმარჯვა დიოფიზიტობამ, ხოლო ქვეყნის პოლიტ. ორიენტაციის კურსი ბიზანტიისაკენ წარიმართა. ქ. I-მა მარჯვედ გამოიყენა შექმნილი საერთაშ. პოლიტ. ვითარება, ქვეყანას იდეოლოგიური დამოუკიდებლობა მოუპოვა და შეუდგა კარგად მოფიქრებული ეროვნ. პროგრამის

განხორციელებას, რის მთავარი იდეა იყო ახლად აღდგენილი პოლიტიკური „ყოველი ქართლის“ განსამტკიცებლად სასაზღვრო პროვინციების შერეული მოსახლე. საეკლ. მსახურებაში ქართული ენის დამკვიდრება (დენაციონალიზებული ქართველების და არაქართ. მოსახლეობის გასაქართველებლად) და სხვადასხვა ქრისტ. მრწამსის მიმდევართა ქალკედონიტობაზე დასაყოლებლად უფრო მოქნილი ქრისტ. დოქტრინის შემუშავება. ამ ნიადაგზე ქართლის კათალიკოსსა და ცურტაგის მონოფიზიტ ეპისკოპოს მოსეს შორის მწვავე კონფლიქტი მოხდა, რიც კავკ. ეკლესიების საბოლოო გათიშვით დამთავრდა. ქართ. ეკლესია დიოფიზიტურ მრწამსს დააღდა, სომხური — მონოფიზიტობის ერთგული დარჩა, ხოლო აღბანური ერთხანს მერყეობდა მათ შორის.

ქ. I ფართო საერთაშ. ურთიერთობაში იყო ჩაბმული. მას რელიგიისა და ეკლესიის ორგანიზაციულ საკითხებზე მიმწერა პქონდა რომის პაპთან, იერუსალიმისა და სომხ. პატრიარქებთან, სპარს. სამეფოს უმაღლეს მოხელეებთან. ჩვენამდე მოაღწია რომის პაპის გრიგოლ დიდის ვრცელმა პასუხმა (ლათ. ენაზე) ქ. I-ის ერთ-ერთ ეპისტოლეზე, აგრეთვე ქ. I-ის მიმწერამ სომხ. პატრიარქთან და გურგანის მარზპანთან (სომხ. ენაზე). ამ წერილების მიხედვით ჩვენ წინაშე წარმოდგება დიდად განათლებული, დახვეწილი ლიტ. გემოვნებისა და სტილის მქონე ადამიანი, თავდაპირველი პოლემიკოსი, გონიერი და მტკიცე დიპლომატი, გავლენიანი სახელმწ. მოღვაწე.

614/16 ახლო აღმოსავლეთში გამარჯვებულმა ირანმა უარი თქვა იდეოლოგიურ საკითხებში შემწყნარებლობაზე და აქტიურად ჩაერთა დამოკიდებული ქვეყნების რელიგ. ცხოვრებაში. მან ბიზანტ. იმპერიის საწინააღმდეგოდ მხარი დაუჭირა მონოფიზიტობას და მოსთხოვა თავისი ქვეშევრდომი ქვეყნების იერარქებს ელიარებინათ იგი ან ექსორიაში წასულიყვნენ. სავარაუდოა, რომ სწორედ ამ ხანებში დაკარგა ქართლის კათალიკოსის ტახტი ქ. I-მაც. მის მიერ დაწყებული დიდი ეროვნ. საქმე დროებით შეფერხდა.

საქვ. ლიტ-რაში გამოთქმულია ვარაუდი ქ. I-ისა და კიროს ფასისის მიტროპოლიტის (შემდეგში ალექსანდრიის პატრიარქის) იგივეობის შესახებ (რხ. აგრეთვე კიროს ფასისელი).

წყარო: არსენი საფარელი, განყოფილათს ქართველთა და სომეხთა, ზ. ალექსანდრის გამოც., თბ., 1980; ეპისტოლეთა წიგნი. ზ. ალექსანდრის გამოც., თბ., 1968, უხტა 59 ხ. ი, ისტორია გამოცემისა ქართველთა სომეხთაგან, ზ. ალექსანდრის გამოც., თბ., 1975.

ლიტ.: ჯ ა ვ ა ხ ი შ ვ ი დ ი ე ვ., ქართველი ერის ისტორია, წგნ. I, თბ., 1960, მისი 30. История церковного разрыва между Грузией и Арменией в начале VII века, «Известия Академии наук», 1908, VI серия, № 5.

კიროს II დ ი დ ი (გ. ძვ. წ. 530), სპარსეთის მეფე ძვ. წ. 558—530, აქემენიდების სახელმწიფოს დამაარსებელი. მისი წარმომავლობის შესახებ მრავალი ლეგენდა არსებობს: ერთი ვერსიით, ქ. მიდიის სამეფოში შემავალი პერსიდის მეფის კამბიზე I-ისა და ასტიაგეს ასულის მანდანეს შვილი იყო, მეორე ვერსიით კი, მეფური წარმომავლობისა არ ყოფილა. ქ. II-მ გააერთიანა სპარს. ტომები (558), სათავეში ჩაუდგა ასტიაგეს წინააღმდეგ აჯანყებას (553) და მიდიელებისავე დახმარებით დაამარცხა და ტყვედ ჩაიგდო იგი. მიდია-სპარსეთის გაერთიანების (550) შემდეგ ქ. II აგრძელებდა კიაქსარეს დაპყრობის პოლიტიკას. 547 დაიმორჩილა ჩრდ. ასურეთი, კლიკია, ლიდია, დაიპყრო მცირე აზიის ბერძნ. ქ-ები, 545—539 — შუა აზიის მნიშვნელოვანი ნაწილი, ხოლო 539 ბაბილონი. მიდიის დედაქალაქი ეკაბატანა ქ. II-ის ვრცელი სახელმწიფოს დედაქალაქი გახდა. ქ. II-ს მიწვევრება პასარგა-

დეს დაარსება. შუა აზიის მომთაბარე ტომების თავდასხმებისაგან სახელმწიფოს ჩრდ.-აღმ. საზღვრების დასაცავად ქ. II-მ გაილაშქრა მასაგეტების წინააღმდეგ. სირველ ლაშქრობაში ქ. II-მ გაიმარჯვა, მაგრამ შემდეგ დამარცხდა და დაიღუპა კიდეც. ქ. II-ის მმართველობის ერთ-ერთი მთავარი ნიშან-თვისება იყო დაპყრობილი ხალხების კულტ. ფასეულობათა მიღება-ათვისება და შემწყნარებლური პოლიტიკა ამ ხალხთა რელიგიისა და ადათებისადმი. ქ. II-ის მოქნილი პოლიტიკის დადასტურებაა ებრაელების განთავისუფლება „ბაბილონის ტყვეობიდან“. მისდამია მიძღვნილი ძვ. აღმ. ლიტ-რის მთელი რიგი ნაწარმოებები (ქსენოფონტის „კიროპედია“ და სხვ.).

ლიტ.: Ф р а й Р., Наследие Ирана, М., 1972.

კიროს ფასისელი, კ ი რ ო ს ა ლ ე ქ ს ა ნ დ რ ი ე ლ ი (გ. 21. III. 642), ახლო აღმოსავლეთის ერთ-ერთი გამოჩენილი საეკლესიო და სახელმწიფო მოღვაწე. თეოლოგი და მონოთეილტური წვალების ერესიარქი. წყაროებიდან ჩანს, რომ 623-მდე უკვე ეპყრა ფასისის მიტროპოლიტის ტახტი. იგი ფაქტობრივად განაგებდა ლაზიკის საეკლ. და საერო ცხოვრებას. აქტიურად მონაწილეობდა ბიზანტ. იმპერიისა და სპარსელთა სამეფოს ომებში 626—629 წლებში. მისი სამიტროპოლიტო ქალაქი ფასისი იყო ბიზანტ. კეისრის ბაზა გავკასიაში ლაშქრობების დროს. ჩანს, ქ. II-ის მეშვეობით უკავშირდებოდნენ ბერძნებს ხაზარები, აფხაზები და იბერიელები.

ქ. II-მა პერაკლე კეისართან, სერგი კონსტანტინოპოლელთან და თეოდორე ფარანელთან ერთად შექმნა მონოფიზიტებისა და დიოფიზიტების გამაერთიანებელი ქრისტოლოგიური დოქტრინა, რიც მონოთეიზმის ან მონენერგეიზმის სახელით არის ცნობილი, და მისი ყველაზე აქტ. განმახორციელებელი გახდა. 631 ქ. II. პერაკლე კეისარმა ალექსანდრიის პატრიარქად გადაიყვანა და ეგვიპტის განმეგობრობაც ჩააბარა. 633 ქ. II-მა გამოსცა 9 თავისაგან შემდგარი მონოთეილტური ტრაქტატი, რიც აღმოსავლეთის ეკლესიის გაერთიანების საფუძველი უნდა გაშდარიყო. ეგვიპტელმა თეოდოსიანებმა მიიღეს ეს მოძღვრება, მაგრამ შემარეგებლურ პოლიტიკას სასტიკი წინააღმდეგობა გაუწიეს მემარცხენე ქალკედონელებმა. ამასობაში ალექსანდრია არაბებმა აიღეს. პერაკლე კეისარმა ქ. II-ს დალატი დასწამა და გადასახლება მიუსაჯა, მაგრამ კეისრის მემკვიდრეებმა მალე კვლავ დაუბრუნეს მას ძვ. უფლებები. VI მსოფლიო საეკლ. კრებაზე (681) ქ. II. მწვალებლად მიიჩნია და მისი ნაწერები გაანადგურა.

სამეცნ. ლიტ-რაში გამოთქმულია მოსაზრება ქ. II-ისა, იმავე პერიოდის ეგვიპტის უპირველესი სახელმწ. მოღვაწის აღ-მუკავკასიისა და ქართლის კათალიკოსის კიროს (კირონი) I-ის იგივეობის შესახებ.

ლიტ.: ეპისტოლეთა წიგნი, ზ. ალექსანდრის გამოც., თბ., 1968; Болотов В. В., К истории императора Ираклия, «Византийский временник», 1907, т. 14, в. 1; Butler A., The Arab conquest of Egypt and the last thirty years of the Roman dominion, Oxf., 1902.

კირპიროვი მიხეილ ვიქტორის ძე [11 (23). VIII. 1879, პეტერბურგი, — 10. I. 1955, მოსკოვი], საბჭ. მეცნიერი თბოტექნიკისა და თბოფიზიკის დარგში, სსრკ მეცნ. აკად. აკადემიკოსი (1939). პეტერბ. ტექნიკ. ინ-ტის დამთავრების (1907) შემდეგ პედ. მოღვაწეობას ეწეოდა პეტერბ. პოლიტექ. ინ-ტში. 1932—35 იყო მოსკ. ცენტრ. ქვანახტურბინის ინ-ტის სამეცნ. ხელმძღვანელი. 1933—55 მუშაობდა გ. კრეიფანოვსკის სახ. ენერგეტ. ინ-ტში. ქ-მა საფუძველი ჩაუყარა თბურ დანადგარებში მიმდინარე პროცესების ფიზ. არსის შესწავლას და

აკად. მ. მიხეველი ერთად შექმნა თბური მოდელირების თეორია. სსრკ სახელმწიფო პრემია (1941). დაჯილდოებულია ლენინის ორდენით, შრომის წითელი დროშის ორდენითა და მედლებით.

თბზ.: Теплопередача, М.—Л., 1940 (თანაავტ.).
პირაჩი, ქალაქი რსფსრ ვლადიმირის ოლქში, მდ. კირჟანის (კლიაზმის შენაკადი) ნაპირზე რკინიგზის სადგური ალექსანდროვ—ორეხოვო-ზუევოს ხაზზე. აბრეშუმის კომბინატი, საინსტრუმენტო და საკონსერვო ქ-ნები, ავეჯის და სამკერვალო ფ-კები, სატყეო მრეწვე. მეურნეობა. პ. ცნობილია XIV ს-იდან, 1778-იდან სამაზრო ქალაქი იყო.

პირასნოვი სემიონ ისაკის ძე [5 (18). IX. 1906, ოდესა, — 10. XII. 1972, მოსკოვი], რუსი საბჭ. პოეტი. ნაწარმოებებს აქვეყნებდა 1922-იდან. თანამშრომლობდა გ. მაიაკოვსკისთან ჟურნ. „ლეფში“. ავტორია პოემებისა „ხუთწლიანი“ (1931), „ამხანაგი მარქსი“ (1933), „ახალი საუკუნის წინა ღამე“ (1940), „კვირის 7 დღე“ (1956), „ალექსანდრე მატროსოვი“ (1946) და სხვ.; პუბლიც. ლექსებისა (კრებ. „ლეფსიდან მწიგნობრში“, 1932) და სხვ. ლექსად თქმული მოთხრობისათვის „მაკარ მაზაი“ (1947—50) მიენიჭა სსრკ სახელმწიფო პრემია (1951). პ-ის პოეზიაში ლირ.-ფილოს. მოტივები ჭარბობს; გამოირჩევა რიტმის მრავალფეროვნებით. დაჯილდოებულია ლენინის ორდენით, 2 სხვა ორდენითა და მედლებით.

პირასნოვი, ქალაქი რსფსრ ტამბოვის ოლქში, მდ-ების პურსოვკისა და ვორონის შესართავთან. რკინიგზის სადგური, ტამბოვიდან 95 კმ. შაქრის, საფეიქრო მანქანათსაშ., ავტოსარემონტო, ყველ-კარაქის ქ-ნები, წისქვილკომბინატი, მეფინანსველეთის, საკონსერვო კომბინატი, სამკერვალო ფ-კები. ავიატექ. სასწავლებელი. საბჭ. მეურნ.-ტექნიკური, ზოოფიტ. ტექნიკური. მხარეთმცოდნეობის მუზეუმი. პ. დაარსდა XVIII ს-ში, 1779-იდან სამაზრო ქალაქი იყო.

პირასნი, მდინარე ცენტრალური კავკასიონის სამხრ. კალთაზე, მდ. ჩეშურის აუზში (რიონის მარცხ. შენაკადი). ექსპლოზიცია სამხრ.-დასავლეთური. სიგრძე 5,1 კმ, ფართ. 4,6 კმ². მდინარის ენა ეშვება 2430 მ სიმაღლეზე. ფირნის ხაზი გადის 3150 მ-ზე. რ. შენგელა.
პირანა (Kiruna), ქალაქი ჩრდ. შვედიაში, ნორბოტენის ლენში. 30 ათ. მცხ. (1977). რკინის მადნის მოპოვების უდიდესი ცენტრი დას. ევროპაში (მადნის მარაგი დაახლ. 2 მლრდ. ტ. რკინის შემცველობა მადანში 60—70%). გამამდიდრებელი ფ-კა. პ-ის მახლობლად არის რაკეტული პოლიგონი კოსმ. კვლევისათვის.

პირაძა, დანალექი ქანი; შედგება უმთავრესად კალციტისაგან, იშვიათად — არაგონიტისაგან, შეიძლება შეიცავდეს ტერიგენულ ან აუტიგენური მინერალებისა და ქანების ნატეხებსაც. წარმოშობის მიხედვით განარჩევენ ბიოგენურ (ზოოგენურ, ფიტოგენურ), ქემოგენურ და შერეული წარმოშობის ქ-ებს. გვხვდება ნამსხვრევი და მეტასომატროპო ქ-ებიც. მეტამორფიზმის შედეგად პ. გადაიქცევა მარმარილოდ. პ., ჩვეულებრივ, ილიქება ზღვედში, იშვიათად — ლავუნებშიც. იყენებენ მშენებლობაში, მეტალურგიაში, სოფ. მეურნეობაში. გ. ჩიხრაძე.

პირში (Kirsch) ზარა (დ. 16. IV. 1935, ლიბლინგეროდე), გერმანელი მწერალი ქალი. გდრ-ის თვალსაჩინო ლირიკოსი და პროზაიკოსი. პ-ს ეკუთვნის ლექსთა კრებულები: „საუბარი დინოზავრთან“ (რ. კირშთან ერთად, 1965), „ქვეყანაში ყოფნა“ (1967), „ჩიტუნები წვიმაში ყველაზე ტკბილად გალობენ“ (1968), „შელოცვანი“ (1973); პროზაული თხზულებებიდან აღსანიშნავია „ქალი — ავაზა“ (1973), „მთისოდენი საშინელი ტალღები ზღვაზე“

(1974) და სხვ. პ-ის ლექსების კრებულში „შელოცვანი“ შედის ლექსების ციკლი საქართველოზე — „საქართველოს ფოტოგრაფიები“ და ლექსი „ჯვრის მონასტერი“.

6. კაკაბაძე.
პირში (Kirsch) რაინერ (დ. 17. VII. 1934, დებელნი), გერმანელი მწერალი და მთარგმნელი. მის ლირიკაში დასმულია გდრ-ში სოციალ. მშენებლობის, წარსულის ფსიქიკის დამდევის, წინსვლის სიძნელეებთან დაკავშირებული პრობლემები (კრებ. „საუბარი დინოზავრთან“, 1965, ზარა კირშის თანაავტორობით). საქართველოზე დაწერილ ლექსთა შორის აღსანიშნავია „გზა სიღნაღისაკენ“ (1968), „ბიჭვინთა“ (1968) და სხვ. პ-ს ეკუთვნის ნარკვევი ვაჟა-ფშაველასზე. თარგმნი 6. ბარათაშვილის ყველა თხზულება (ორენოვანი გამოცემა. ნიკოლოზ ბარათაშვილი, ლექსები, თბ., 1968); ა. ენდლერთან ერთად პ-მა შეადგინა ქართ. პოეზიის ანთოლოგია „რვასაუკუნოვანი ქართული პოეზია“ (2-ჯერ გამოიცა, 1971, 74), რ-შიც სხვა პოეტთა ლექსების თარგმანებთან ერთად შევიდა ვაჟა-ფშაველას „ალუდა ქეთელაური“. პ. 3-ჯერ იყო საქართველოში.

6. კაკაბაძე.
პირსონი ვლადიმერ მიხეილის ძე [6(19). VIII. 1902, ნალჩიკი, — 28. VII. 1938], რუსი საბჭ. დრამატურგი, საბჭ. დრამატურგიის ერთ-ერთი ფუძემდებელი. სკკპ წევრი 1920-იდან. ნაწარმოებებს აქვეყნებდა 1922-იდან. მისი სცენარის მიხედვით გადაიღეს პირველი საბჭ. სათავგადასავლო ფილმი «ბრძოლა „ულტიმატუმისათვის“» (1923). პოპულარულია პ-ის პიესები: „ლიანდაგი გუგუნებს“ (1928), „ქართა ქალაქი“ (1929), „პური“ (1930), „სასამართლო“ (1933), „დიდი დღე“ (1936) და სხვ.

პირჩხიბი (ლათ. Cancer), ზოდიაქოს ერთ-ერთი თანავარსკვლავედი. უბრწყინვალესი ვარსკვლავი 3,5 ვიზუალური ვარსკვლავიერი სიდიდისაა. ამ თანავარსკვლავედშია ვარსკვლავთა ჯგუფი M 44 (ბუკები), რ-იც შეუიარაღებელი თვალითაც შეიძინება. 2 ათ. წ. წინათ (ასტრონ. ტერმინოლოგიის ჩამოყალიბების პერიოდში) ამავე თანავარსკვლავედში იყო ზაფხულის მზებუდობის წერტილი, რის გამოც დედამიწის ჩრდ. ტროპიკს კირჩხიბის ტროპიკი ეწოდება. პ-ზე დამზერის საუკეთესო პირობებია იანვ.-თებ.-ში. ჩანს სსრკ-ის მთელი ტერიტორიიდან.

პირსნი, სოფელი ჩხოროწყუს რ-ნში, მდ. ჭანისწყლის მარცხ. ნაპირზე. სოფსაბჭოს ცენტრი (სოფლები: პ., სარაქონი). ზ. დ. 160 მ. ჩხოროწყუდან 10 კმ, ზუგდიდთან (უახლოესი რკინიგზის სადგ.) 18 კმ. XX პარტიკულულის სახ. კოლ-ბა (მეჩაიგობა, მევენახეობა; ტუნგი), მეცხოველეობის კომპლექსი. დაწყ. რვაწლ. და საშ. სკოლები, 2 საბავშვო ბაღი, 2 კლუბი (კინოდა-ნადგარი), 3 ბ-კა, საავადმყოფო, საფერ-შლო-სამედიკო პუნქტი, აფთიაქი, კავშირ-გამმ. განგ-ბა. სოფელი წყაროებში პირველად მოხსენიებულია XVII ს-ში.

პირსნარი (Kirchner) ერნსტ ლუდვიგ (6. V. 1880, აშაფენბურგი, ბავარია, — 15. VI. 1938, ფრაუნკირხი, დავოსის მახლობლად. შვეიცარია), გერმანელი ფერმწერი, გრაფიკოსი და მოქანდაკე. ფერწერას სწავლობდა დამოუკიდებლად. ექსპრესიონიზმის ერთ-ერთი პირველი პრაქტიკოსი და თეორეტიკოსი. 1905 ე. პეკელთან და კ. შმიდტ-როტლუფთან ერთად დააარსა გაერთიანება „ხიდი“. 1915-იდან ცხოვრობდა შვეიცარიაში. ნაცისტების ხელისუფლების სათავეში მოსვლის შემდეგ გარიცხეს პრუსიის სამხატვრო აკადემიიდან (წევრი იყო 1931-იდან) და მისი ნამუშევრები გაიტანეს გერმ. მუზეუმებიდან. თავი მოიკლა. ნამუშევრები: „მზის ამოსვლა ალაპში“ (1917, ფ. ბაუერის საკუთრება, დავოსი), „ტვისმჭრელები“ (დაახლ. 1930, კუნსტჰალე, ჰამბურგი) და სხვ.

პირსაოფი (Kirchhoff) გუსტავ რობერტ (12. III. 1824, კენიგსბერგი, — 17. X. 1887, ბერლინი), გერმანელი ფიზიკოსი, ბერლინის მეცნ. აკად. წევრი (1874), პეტერბ. მეცნ. აკად. წ.-კორ. (1862). 1846 დაამთავრა კენიგსბერგის უნ-ტი. ბრესლაუს (1850) და პაიდელბერგის (1854) უნ-ტების პროფესორი. 1875-იდან ხელმძღვანელობდა ბერლინის უნ-ტის მათ. ფიზ. კათედრას. მისი ძირითადი შრომები ეხება ოპტიკ., ელექტროდინ., მექან. და სხვ. საკითხებს. 1847 გადაწყვიტა ამოცანა განმტოვებულ ელექტრულ წრედებში ელექტრული დენების განაწილების შესახებ (იხ. კირხჰოფის წესები). 1859 ჩამოაყალიბა სითბური გამოსხივების ერთ-ერთი ძირითადი კანონი (იხ. გამოსხივების კირხჰოფის კანონი) და შემოიღო აბსოლუტურად შავი სხეულის ცნება. 1860 აღმოაჩინა სპექტრების შებრუნების წესი და ახსნა ბნელი ზოლები მზის სპექტრში; გამოთქვა მოსაზრება მზის ატმოსფეროს ქიმ. შედგენილობის შესახებ. რ. ბუნზენტან ერთად საფუძველი ჩაუყარა სპექტრულ ანალიზს (1859).

ლიტ.: Столетов А. Г., Густав Роберт Кирхгоф. Собр. соч., т. 2, М.—Л., 1941.

პირსაოფის წესები, წესები, რ-ებიც ადგენენ თანაფარდობას მუდმივი ან კვაზისტაციონარული დენის განმტოვებულ ელექტრულ წრედებში დენებისა და ძაბვებისათვის. ჩამოაყალიბა გ. კირხჰოფმა 1847. პირველი წესი ადგენს, რომ გამტარების განმტოვების ნებისმიერ წერტილში (კვანძში) თავმოყრილი I_k დენების ალგებრული ჯამი ნულის ტოლია, ე. ი.

$$\sum_{k=1}^n I_k = 0$$
; აქ n მოცემულ კვანძში თავმოყრილი დენების რიცხვია. ამასთან, კვანძში შემავალ ყველა დენს დადებითად თვლიან, იქიდან გამომავალს კი — უარყოფითად (ნახ. ა). მეორე წესის მიხედვით გამტარების რთულ წრედში გამოყოფილი ნებისმიერი ჩაკეტილი კონტურის ცალკეულ უბნებზე ყველა $I_k R_k$ ძაბვის ვარდნის ალგებრული ჯამი უდრის ელექტრომომძრავებელი ძალების ალგებრულ ჯამს ამ

კონტურში, ე. ი.
$$\sum_{k=1}^m I_k R_k = \sum_{k=1}^m \mathcal{E}_k$$
, სადაც

m არის უბნების რიცხვი ჩაკეტილ კონტურში (ნახ. ბ), I_k და R_k კი — k ნომრის მქონე უბნის დენის ძალა და წინაღობა. **პირჯალი**, ქალაქი სამხრ. ბულგარეთში, კირჯალის ოკრუგის ადმ. ცენტრი. 54 ათ. მცხ. (1975). ქვეყნის მეთამბაქოეობის დიდი რ-ის ცენტრი. თამბაქოს მრეწველობა, ფერადი მეტალურგია (ტყვია-თუთის კომბინატი, მუშაობს როდოპის მთების მადნის ბაზაზე).

პირჯალის ოკრუგი, ადმ.-ტერ. ერთეული სამხრ. ბულგარეთში, თურქეთის საზღვართან. ფართ. 4 ათ. კმ². მოსახლ. 288 ათ. კაცი (1975). ადმ. ც. — ქ. კირჯალი. პ. ო. მდებარეობს ადმ. როდოპის ფარგლებში, მდ. არდის აუზში. საერთო ეროვნ. მნიშვნელობისაა სამთამადნო მრეწველობა, ფერადი მეტალურგია, პიდროენერგეტიკა. მთლიანი ეროვნ. პროდუქტის დაახლ. 80%-ს იძლევა მძიმე მრეწველობა. ადგილ. მადნის ბაზაზე მუშაობს გამამდიდრებელი ფ-კები და ტყვია-თუთის კომბინატი (კირჯალი). სოფ. მეურნ. მთავარი დარგია მეთამბაქოეობა (ქვეყნის თამბაქოს ნათესების 1/5). აშენებენ თამბაქოს უმაღლეს „აღმოსავლურ“ ჯიშებს, რ-ის პროდუქციის დიდი ნაწილი საექსპორტოა.

პისანგანი (Kisangani) (1966-მდე სტენლის ცენტრი), ქალაქი ზაირის რესპუბლიკაში. ზემო ზაირის ოლქის ადმ. ცენტრი. 311 ათ. მცხ. (1974). ნავსადგური მდ. კონგოზე (ზაირი), სტენლის ჩანჩქე-

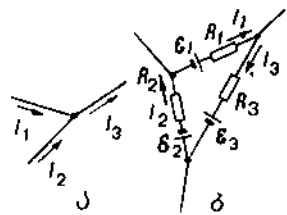

კირხჰოფის წესები. მუდმივი დენის რთული წრედის კვანძების წესები: 1. კირხჰოფის პირველი წესის მიხედვით წრედის p კვანძისათვის ჩაიწერება $\sum_{k=1}^p I_k = 0$ და მოუკიდებელი განტოლება (მაგ., ა ნახაზზე, $n=3$, $I_1+I_2-I_3=0$); 2. კირხჰოფის მეორე წესის მიხედვით p კვანძისა და r შტოსაგან (უბანი ორ მეზობელ კვანძს შორის) შედგენილი წრედისათვის ჩაიწერება $\sum_{k=1}^p I_k R_k = \sum_{k=1}^p \mathcal{E}_k$ ამ წესის გამოყენებისას აირჩევა კონტურის შემოვლის რაკვეთი მიმართულება, რომელსაც დადებით მიმართულება ეწოდება. თუ დენის მიმართულება ემთხვევა დადებით მიმართულებას, იგი აიღება პლუს ნიშნით, საწინააღმდეგო შემთხვევაში კი — მინუს ნიშნით. როცა წყაროს გავლისას ხდება უარყოფითი პოლუსიდან დადებითი პოლუსისაკენ გადასვლა, ემმ აიღება პლუს ნიშნით, საწინააღმდეგო შემთხვევაში კი — მინუს ნიშნით. მაგ., თუ ნახაზზე, $\mathcal{E}_1 = \mathcal{E}_2$, კონტურის დადებით მიმართულება მივიჩნევთ საათის ისრის მიმართულებას, მაშინ: $-(I_1 R_1 + I_2 R_2) + I_3 R_3 = \mathcal{E}_1 - \mathcal{E}_2 = 0$ (სადაც r_1, r_2, r_3 დენის წყაროების შიგა წინააღმდეგობაა).

კისერაქლები. კისერაქ-
ლები (Raphidia) და მი-
სი მატლი.

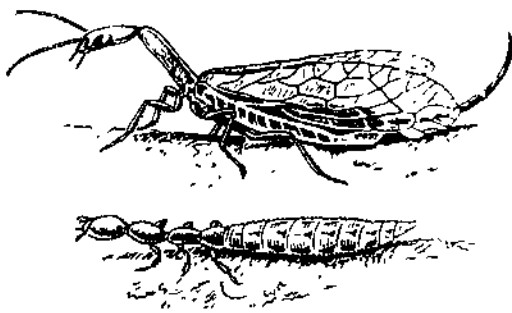

რების ქვემოთ. რკინიგზით უკავშირდება
ნავსადგურ უზუნდუს (მდ. ლუალაბა). სა-
აფტ. გზების კვანძი. საერთაშ. მნიშვნე-
ლობის აეროპორტი. მნიშვნელოვანი საეკ-
სპრო-განმანათლებელი და სამრეწვე. ცენტრი.
სას.-სამ. ნედლეულის პირველადი
გადამუშავება, კვების, ქიმი. ხის დასამუშ.
მრეწველობა. დაარსდა 1883.

კისალიოვი ტიხონ იაკობის ძე [დ. 30.
VII (12. VIII). 1917, სოფ. ოგოროდნია,
ახლანდ. დობრუშის რ-ნი, გომელის ოლქი],
საბჭ. სახელმწიფო და პარტიული მოღვაწე.
სკკპ წევრი 1940-იდან. ლაშქარში გაწვევის
პედ. ინ-ტი (1941). მუშაობდა მასწავლებ-
ლად, სკოლის დირექტორად. 1944-იდან ბე-
ლორ. კპ (ბ) გომელის საოლქო კომიტეტის
ინსტრუქტორი იყო, 1946 დაამთავრა სკკ.
კპ (ბ) ცკ-თან არსებულ უმაღლესი პარტი-
სკოლა, რის შემდეგაც მუშაობდა პარტიის
ბრესტის საოლქო კომიტეტის ლექტორთა
ჯგუფის გამგედ. 1948-52 ბელორ. კპ (ბ)
ცკ-ის სასკოლო განყების გამგე, პროპაგან-
დისა და აგიტაციის განყების გამგის
მოადგილე. 1952-55 პარტიის ბრესტის სა-
ოლქო კომიტეტის პირველი მდივანი.
1955-56 ბელორ. კპ ცკ-ის მდივანი, 1956-59
მეორე მდივანი. 1958-62 სსრკ უმაღლესი
საბჭოს ეროვნებათა საბჭოს თავ-რის მო-
ადგილე. 1959-იდან ბელორ. სსრ მინისტრთა
საბჭოს თავ-რეა. 1978-იდან სსრკ მინისტრ-
თა საბჭოს თავ-რის მოადგილე. 1980-
იდან ბელორუსიის კპ ცკ-ის პირველი
მდივანი, 1980 წ. ოქტ. სკკპ ცკ-ის პოლიტ-
ბიუროს წევრობის კანდიდატი. სკკპ XXII-
XXV ყრობებზე აირჩიეს სკკპ ცკ-ის
წევრად. სსრკ IV-IX მოწვევების უმაღლესი
საბჭოს დეპუტატი, დაჯილდოებულია
2 ლენინის ორდენით, „საპატიო ნიშნის“
ორდენითა და მედლებით.



ტ. კისელიოვი.

კისალიოვსკი, ქალაქი (1936-იდან)
რუსეთის კემეროვოს ოლქში, სელაირის
ჭიუხის მთისწინეთში, მდ. აბის ზემოთში.
რკინიგზის სადგური. 122 ათ. მცხ. (1979).
ქვანახშირის მოპოვების მნიშვნელოვანი
ცენტრი კუზნეცის ქვანახშირის აუზში.
ქვანახშირის მანქანათსამ. ქ-ნები, ქვანახ-
შირის გამამდიდრებელი ფ-კები, ავურის
ქ-ნა, ფენსაცმლის, ავეჯის და საკონდიტ-
რო ფ-კები, ლუდის ქ-ნა. სამთო ტექნიკუ-
მი, პედსასწავლებელი.

კისარაქლები (Raphidioptera), ბა-
დეფრთიანი მწერების რიგი. მათი სწეუ-
ლობა სიგრძემ 15-20 მმ აღწევს. წინა
მეკრები აქვთ კისრის მსგავსად აქვთ
წაგრძელებული და ზემოთ აღუნული რიგ-
ში 100-მდე სახეობაა. გავრცელებულია ჩრდ.
ნახევარსფეროში. მტაცებლებია. ბინად-
რობენ ხის ქერქის ნაპრალებში და ქერქ-
ქვეშ. იკვებებიან მცენარეჭამია მწერებით,
უმთავრესად ქერქიჭამიების მატლებით.
სსრკ-ში გვხვდება *Raphidia flavipes*, *R.*
ophiopsis და *Aguilla xanthostigma*.

კისარაქლოვა, კისრის დეფორმაცია,
რ-იც განპირობებულია კისრის კუნთებისა
და რბილი ქსოვილების დაჭიმვით ან ხერ-
ხემლის კისრის ნაწილის გამრუდებით.
პ. შეიძლება იყოს თ ა ნ დ ა ყ ო ლ ი ლ ი,
რასაც სამშობიარო ტრავმა ან მუცლად
ყოფნის პერიოდში ნაყოფის არასწორი გან-
ვითარება იწვევს, და შე ე ძ ე ნ ი ლ ი,
რ-იც ვითარდება ჭრილობის, დამწვრობის,
კისრის კუნთების ან ლიმფური კვანძების
ანთების და სხვ. შედეგად. პ-ის დროს თავი
დახრილია დაზიანებული კუნთების მხარე-

ზე და ეგვაც აქვთ მხართანა მიახლოებ-
ული, ნიკაპი აწეულია და საპირისპირო მხა-
რესა მიტყეული; თავის მოძრაობა შეზღუ-
დულია. თუ მკურნალობა დროულად არ ჩა-
ტარდა, ძირითად დეფორმაციას დაემატება
სახისა და ქალას ასიმეტრია, ხერხემლის
დეფორმაცია და სხვ.

კისივალა, ქალაქი იაპონიაში, კ. პონ-
სიუს სამხრ. ნაწილში, ოსაკის პრეფექტურა-
ში. 173 ათ. მცხ. (1973). ნავსადგური (გა-
აქვთ ხე-ტყე) იაპონიის შიგა ზღვის ნა-
პირზე. სოფ. მეურნ. და ზღვის პროდუქ-
ტების გადამუშავება. საფეიქრო (ბამბეუ-
ლის), ქიმი. და ლითონდასამუშ. მრეწვ. სა-
წარმოები.

კისიმაიო, კისმაიო (Chisimaio, Kismayu), ქალაქი და ნავსადგური სო-
მალის სამხრ. ნაწილში, ინდ. ოკ. ნაპირზე.
ქვემო ჯუბის ოლქის ადმ. ცენტრი. 30 ათ.
მცხ. (1970). სააფტ. გზით უკავშირდება
ქ. მოგადიშოს. გააქვთ ბანანი, ტყავი,
საქონელი, თევზი. სსრკ-ის დახმარებით
აშენდა ხორცკომბინატი.

კისინგერი (Kissinger) პენრი ალფრედ
(დ. 1923, ქ. ფიურთი, გერმანია), აშშ-ის
პოლიტიკური მოღვაწე, ყოფილი სახელმწ.
მდივანი (1973-75). ებრაელი. 1938 მშო-
ბლებთან ერთად ნაცისტური გერმანიიდან
აშშ-ში გადავიდა საცხოვრებლად. 1943
მიიღო აშშ-ის მოქალაქეობა. ომის დროს
მსახურობდა აშშ-ის ჯარის კონტრაზვერ-
ვაში. ომის შემდეგ დაამთავრა პარვარდის
უნ-ტი. ფილოს. დოქტორი (1954), პრო-
ფესორი (1962). ხელმძღვანელობდა კვლე-
ვით ჯგუფს - „ბირთვული იარაღი და
საგარეო პოლიტიკა“ (1956-60). 1961-
63, პრეზიდენტ ჯ. კენედის დროს, ეროვნ.
უშიშროების საბჭოს კონსულტანტი. 1961-
68 განიარაღებისა და შეიარაღების კონტ-
როლის სამმართველოს კონსულტანტი.
1966-იდან აშშ-ის სახელმწ. დეპარტამენ-
ტის ევრ. საქმეების ბიუროს მრჩეველი.
1969-75 აშშ-ის პრეზიდენტის მრჩეველი
ეროვნ. უშიშროების საკითხებზე. ავტორია
მთელი რიგი შრომებისა საგარეო პოლი-
ტიკის შესახებ. მშვიდობის ნობელის პრე-
მიის ლაურეატი (1973).

კისისხავი, მდინარე თელავის რ-ში.
სიგრძე 37 კმ, აუზის ფართ. 142 კმ². სა-
თავე აქვს კომპორის ქედის ჩრდ.-აღმ. კალ-
თაზე, ზ. დ. 1755 მ. ერთვის მდ. ალაზანს
მარჯვნიდან. საზრდოობს წვიმის, თოვლისა
და მიწისქვეშა წყლით. წყალდიდობა გა-
ზაფხულზეა. წყალმცირობა - ზამთარში,
ზაფხულ-შემოდგომაზე იცის წვიმებით გა-
მოწვეული წყალმოვარდნა და ღვარცოფი.
საშ. წლ. ხარჯი სოფ. კისისხევთან 1,45
მ³/წმ.

კისისხავი, სოფელი თელავის რ-ში,
გომბორის ქედის ჩრდ.-აღმ. კალთაზე.
მდ. კისისხევის (ალაზნის მარჯვ. შენაკა-
დი) მარცხ. ნაპირას. სოფსაბჭოს ცენტრი
(სოფლები: პ., ნასამხრალი). ზ. დ. 660მ,
თელავიდან 5 კმ. მევენახეობის საბჭ.
მეურნეობა. საშ. სკოლა, საბავშვო ბაღი,
კულტსახლი (კინოდანადგარი), 2 ბ-კა,
მედიუნქტი, აფთიაქი, კავშირგაბმ. განყ-ბა,
სოფელში არის VI-VII სს. ქართ. ხუ-
როთმძღვრების ძეგლი-ღვთისმშობლის
(ყველაწმინდის) ეკლესია. ნაგებია რიყის
ქვითა დაკირის სქელი ხსნარით. დეკორ.
თაღები და ლავგარდანი კვეთილი შირიმი-
საა. ეკლესია გეგმით ჯვრისებრია. აღმ. და
დას. მკლავები აფსიდებით მთავრდება,
სამხრ. და ჩრდ. კი - სწორკუთხედის ფორ-
მისაა, მაგრამ ისინიკ გადახურულია კონ-
ქებით. ცენტრ. კვადრატული გუმბათის
წრეზე გადასვლა განხორციელებულია
ტრომპებით. ეკლესიას სამი შესასვლელი
ქონდა, რ-თაგან ჩრდ. შესასვლელი ამო-
ქოლილია, სამხრ-ისა კი - მოგვიანებით
მიშენებულ მიქელ მთავარანგელოზის სამ-
ლოცავლოს ეკლესიასთან აკავშირებს. ეკ-
ლესიის შესასვლელი ახლა ჩოლოდ დას-
იდან აქვს. გარედან, აღმ., ჩრდ. და სამხრ.

ფასადებზე, სარკმლები შემკული იყო დე-
კორ. საპირეებით. სოფელში არის აგრეთვე
ნათლისმცემლის შობის ეკლესია და
მრგვალი კოშკი (ორივე 1767), XIX ს.
„ღვთაების“ ეკლესია. სოფლის გარეთ კი-
დევე ერთი, გეგმით ოთხკუთხა კოშკია (შუა
საუკ.). შ. სალარაძე.

კისლოვსკი, ქალაქი რუსეთის სტავრო-
პოლის მხარეში, სსრკ ერთ-ერთი უდიდესი
ბალნეოლოგ. კლიმა. კურორტი კავკასიის
მინერალური წყლების ჯგუფისა. სარკი-
ნიგზო ტოტის (64 კმ) ბოლო სადგური.
101 ათ. მცხ. (1979). გაშენებულია კავ-
კასიონის ჩრდ. მთისწინეთში, 720-1060
მ სიმაღლეზე, ოლხოვისა და ბერიოზოვ-
კის (მდ. პოდუმოვის აუზი) ხეობებში;
კარსტული წყლები მთებთან. იცის თბილი
ზაფხული (ივლ. საშ. ტემპ-რა 19°C),
ზომიერად რბილი ზამთარი (იანვ. საშ.
ტემპ-რა -3,9°C). ნალექები 600 მმ წე-
ლიწადში. სამკურნ. საშუალება: „ნარზან-
ის“ წყაროს ნახშირმჟავა პილროკარბო-
ნატულ-სულფატითანი. კალციუმ-ნატრიუმითა-
ნი წყალი. რ-საც იყენებენ აბაზანებისათვის
და ჩამოსასხმელად. სასმელად იხმარება
„დოლომიტური ნარზანის“ და „სულფატურ-
ი ნარზანის“ წყაროებისა და № 23 ტა-
ბურდის წყალი. სამედ. ჩვენება: სისხ-
ლის მიმოქცევის, საჭმლის მომნელებელ,
სუნთქვის ორგანოთა (არატუბერკულუზურ-
ი ხასიათის) და საშარდე გზების დაავადე-
ბანი, ნივთიერებათა ცვლის მოშლა და სხვ.

პ. ქალაქია 1830-იდან. ნაგებობათაგან
აღსანიშნავია ხის საბანაოები (1812),
რესტორანი (1823), საბაზანოები (1827-
32; 1901-04, არქიტ. ა. კლემინინი) და
სხვ. საბჭ. პერიოდში შედგა გენ. გეგმა
(1934, არქიტ. ვ. სემიონოვი და
სხვ.; ახ. გეგმა - 1968), ჩატარდა ქუჩების
რეკონსტრუქცია, გაიზარდა და კიდევ უფ-
რო გამწვანდა ქალაქი, აშენდა ბევრი სამ-
კურნ. და დასასვენებელი დაწესებულება,
მ. შ. გ. ორჯონიკიძის სახ. სანატორიუმი
(1935-37, არქიტ. მ. გინზბურგი, ს. ვახ-
ტანგოვი და სხვ.), სანატორიუმი „გორ-
ნოე ვერშინი“ (1951, არქიტ. ნ. პოლიუ-
დოვი; 1963-იდან შედის ორჯონიკიძის სახ.
სანატორიუმის შემადგენლობაში) და სხვ.
დაიდგა ვ. ი. ლენინის ძეგლი (ბარელეი-
ფი; ბრინჯაო, 1925, მოქანდაკე ვ. ანდრე-
ევი) და სხვ. პ. დაჯილდოებულია სამამულო
ომის I ხარისხის ორდენით.

პ-ში არის სამედ. სასწავლებელი; ნ.
იაროვიკოს სამხატვრო მუზეუმი; ტურბა-
ზა, პანსონატები და სანატორიუმები.

კისოკათი, სოფელი ტყიბულის საქალა-
ქო საბჭოს ტერიტორიაზე (გურნის სოფ-
საბჭო). რაჭის ქედის სამხრ.-დას. კალთა-
ზე. ზ. დ. 590 მ, ტყიბულიდან 45 კმ, ორ-
პირიდან (უახლოესი რკინიგზის სადგ.)
19 კმ. კოლ-ბა (მეჩაიეობა). დაწყ. სკო-
ლა. საშ. სკოლა სოფ. გურნაში (7 კმ).
კლუბი (კინოდანადგარი), ბ-კა, საფერშ-
ლო-სამეანო პუნქტი. პ. წყაროებში პირ-
ველად მოხსენიებულია XVI ს-ში.

სოფლის განაპირას, აღმ-ით, აღმარ-
თულია განვითარებული შუა საუკ. ქართ.
ხუროთმძღვრების ძეგლი - წმ. გიორგის
ერთნავიანი ეკლესია. ფასადები და ინ-
ტერიერის კედლები ნაგებია სუფთად ნა-
თალი მოყვითალო ქვის კვადრებით. დარ-
ბაზი გადახურულია სამ საბჯენ თაღზე
დაყრდნობილი ცილინდრული კამარით.
სატრიუმფო და დას. კედლის მიმდებარე
საბჯენი თაღები პროფილირებულ იმპოს-
ტებს ეყრდნობა. გრძივი კედლების კიდე-
ებში ერთსაფეხურიანი პილასტრებია გა-
მოყოფილი. კედლის მონაკვეთები პილას-
ტრებს შორის გაფორმებულია დეკორ.
თაღებით. ინტერიერში შემორჩენილია
მოხატულობის ფრაგმენტები. შესასვლელი
ორია - დასავლეთიდან და სამხრეთიდან.
ორსაფეხურიან ცოკოლზე დადგმული ეკ-
ლესიის ფასადები შემკულია პროფილირ-
ებული კარნიზებით. სამხრ. შესასვლელი



კისისხევი. ღვთისმშობლის
(ყველაწმინდის) ეკლესია.
VI-VII სს.

რთულ პროფილიანი პორტალით არის გაფორმებული. ნაგებობა შემკულია ჩუქურთმებით და ჯვრის რელიეფური გამოსახულებებით. თ. ბერაძე. ვ. დოლიძე.

პისტანი, სოფელი დუშეთის რ-ში (მატილის სოფსაბჭო), მდ. არღუნის მარცხ. მხარეს. ზ. დ. 2080 მ, დუშეთიდან 100 კმ. მალაროსკარის ვაჟა-ფშაველას სახ. კოლ-ბა (მესაქონლეობა). საშ. სკოლა-ინტერნატი სოფ. ბარისახოში (36 კმ). 3-ში არის ფეოლ. ხანის ციხეები.

პისტიაკოვსკი ვლადიმერ ალექსანდრეს ძე [30. IX (12. X). 1865, კიევი, — 19. X. 1952, მოსკოვი], საბჭ. ქიმიკოსი. სსრკ მეცნ. აკად. აკადემიკოსი 1929; 1889 დიპლომატად პეტერბ. უნ-ტი. 1903—34 ლენინგრადის პოლიტექნ. ინ-ტის პროფესორი. 1934—39 სსრკ მეცნ. აკად. კოლოიდურ-ელექტროქიმი. ინ-ტის დირექტორი. შექმნა ორიგინ. მეთოდები და ხელსაწყოები ელექტროქიმიკაში. პროცესების შესასწავლად. პირველმა შეადგინა თეორიულად დასაბუთებული ელექტროდული პოტენციალების ცხრილი, ჩაატარა მნიშვნელოვანი კვლევა მაგნიუმის, ქრომის, რკინის, ალუმინის და სხვ. ლითონების ელექტროქიმიკაში (1910). მის შრომებს ფართოდ იყენებენ გალვანოსტეგიის ტექნიკაში და ლითონთა რაფინირებისათვის, აგრეთვე ლითონების კოროზიისაგან დაცვისათვის (1929—39). დაჯილდოებულია 2 ლენინის ორდენითა და მედლებით.

ლიტ. Фигуровский Н. А., Романов Ю. И., Владимир Александрович Кистяковский. 1865—1952, М., 1967.

პისტოფორი (cistophori), მსუბუქი მასის (წონის) ტეტრადრაქმა (საშუალო მასა დაახლ. 12,65 გ). იჭრებოდა მცირე აზიის ქ-ებში ძვ. წ. II ს. I ნახევრიდან. ტეტრადრაქმის გარდა იშვიათად იჭრებოდა დიდრაქმები და დრაქმები. მონეტის ტიპი ყველა წარაფხანისათვის უნიფიცირებულია. 3-ის შუბლზე გამოსახულია სარიტუალო კალათი — კისტა (აქედან სახელწოდება კისტოფორი), საიდანაც გველი მოძვრება (დაკავშირებულია დიონისეს კულტთან); გარშემო — სუროს ფოთლების გვირგვინი, ზურგზე — ორ გველს შუა ისრებისაგან დაწნული საკრალური გამოსახულება, აგრეთვე სხვადასხვა სიმბოლო და მონოგრამა, რთა მიხედვით ადგენენ წარაფხანას და მოჭრის დროს. 3. დიდი რაოდენობით იჭრებოდა და იგი მნიშვნელოვან როლს ასრულებდა მცირე აზიასა და რომის ეკონ. ცხოვრებაში. აღმოსავლეთის პროვინციები რომს კონტრიბუციას 3-ით უხდიდნენ. აღმოსავლეთის წარაფხანებში მოჭრილ მონეტებზე იმპერატორების გამოსახულება და ლათ. ლეგენდა იყო, მასით იგი 3-ს უთანაბრდებოდა.

1966 საქართველოში (ვანი) აღმოჩნდა ძვ. წ. 50—49 პერგამონში მოჭრილი ერთი 3.

ლიტ.: დუნდუა გ., ვანის ნაქალაქარზე აღმოჩენილი კისტოფორის შესახებ, კრ.: არქეოლოგიური კვლევა-ძიება საქართველოში 1969 წელს, თბ., 1971. გ. დუნდუა.

პისტრიკი, ნეოლითის ხანის (ძვ. წ. VII—VI ათასწლ.) ნამოსახლარი კისტრიკის ველის მარჯვ. ნაპირზე (ბომბოტორის სასოფლო საბჭო, გუდაუთის რ-ნი, აფხ. ასსრ). გათხარეს 1941 (ლ. სოლოვიოვი) და 1958—60 (ნ. ბერძენიშვილი, ლ. ნებიერიძე). 6 ჰა ფართობის ღია ტიპის ნამოსახლარზე გაითხარა 30—60 სმ სიქის კულტ. ფენა. აღმოჩნდა შრომისა და ბრძოლის იარაღი (რიყის ქვის გახეხილ-გაპირი-ალეზებული ცულები, ხელჩაქურები, ხელსაფქვავეები, სატყეები, სათლელეები, სახეხები, საწაფები, შურდულის ქეები, წერაქვისებრი და თხისებრი იარაღი, კაჟისა და ობსიდიანის ტრაპეციის, სეგმენტისა და ოთხკუთხა ფორმის ჩასართები, სახეჩკები, საჭრისებრი, სახერხები, ლამელები, ისრისპირი, ძვლის სადგისი და სხვ.) და მა-

თი დამზადების დროს წარმოქმნილი ნარჩენები. აგრეთვე ხელით ნაძერწი, სუსტად და არათანაბრად გამოქმნილი ბრტყელძირიანი ჭურჭლის ფრაგმენტები.

მსგავსი მასალა აღმოჩენილია საქართველოში ადგილებშიც (ოდიში, ანასეული II, ჩხორთოლი და სხვ.).

ლიტ.: ნებიერიძე ლ., დასავლეთ ამიერკავკასიის ნეოლითი, თბ., 1972; საქართველოს არქეოლოგია, თბ., 1959; Лукиян А. Л., Неолитическое селение Кистрик близ Гудаут, «Советская археология», 1950, № 12.

კისტანდაძე, **კისუმი (Kisumu)**, ქალაქი კენიის დას. ნაწილში, ნიანზის პროვ. აღმ. ცენტრი. 30,7 ათ. მცხ. (1969). ნავსადგური ვიქტორიას ტბის ნაპირზე. რკინიგზით უკავშირდება ნავსადგურ მომბასას (ინდ. ოკ.). სას.-სამ. რ-ნის სავაჭრო ცენტრი. ბაშის ქსოვილების წარმოება. გემების რემონტი. თევზჭერა. 3-ს მახლობლად არის დიდი შაქრის ქ-ნა.

კიტაი-პოროლი, მოსკოვის ძველი რაიონი, რ-შიც შედიოდა წითელი მოედანი. ეწოდა XVI ს. (რუს. სიტყვიდან „კიტა“ — სარების შეკვრა, რ-იც იხმარებოდა ხის სიმაგრეების კონსტრუქციებში). XIV ს. აქ იყო სავაჭრო და სახელმწიფო დასახლება და ეჭირა ტყეჩორია მდ. მოსკოვსა და მდ. ნეგლინიას შორის. 1534 აიგო ხის სიმაგრე თხრილითურთ, ხოლო 1535—38 — დაახლ. 6 მ სისქისა და 6,3 მ სიმაღლის ქვის კედელი (არქიტ. პეტროკ უმცროსი) 13 კომკით, XV ს. დასასრულს აქ გაჩნდა ბლიართა და სამღვდლოების სახლები. 1610—12 ქ.-ბ. დაწვეს პოლონელებმა. XVII ს. II მეოთხედში აგებულ შენობათა შორის იყო სამების (ქართვ. ღვთისმშობლის) ეკლესია ნიკიტინკოში (1628—53, მოხატულობა 1652—53). XVII ს. 50—60-იან წლებში აქ ცხოვრობდა ქართველ-რუსული ერეკლე და დედამისი ელენე. 1790—1805 ძვ. ქარვასლის ადგილზე ააშენეს ახალი (ჯ. კვარცხელია პროექტი, არქიტ. ს. კარინი, ი. სელეხოვი). 1812 ქ.-ბ. დაიწყო. აღდგენის დროს განაშენიანდა ძირითადად ქვის შენობებით. საბჭ. ხელი-სუფლებების დროს ჩატარდა ქ.-ბ-ის ყოფილი ტერიტორიის რეკონსტრუქცია, დინგრა ძველი შენობები და კედლის დიდი ნაწილი, გაფართოვდა ქუჩები, აიგო მეტროს სადგურები და სხვ.

ლიტ.: Ситин П. В., Из истории московских улиц (Очерки), 3 изд., М., 1958.

კიტაქაში, მთები იაპონიაში, კ. ჰონსიუს ჩრდ.-აღმ. ნაწილში. სიგრძე დაახლ. 200 კმ, სიგანე 60 კმ-მდე, სიმაღლე 1914 მ-მდე (მთა ჰაიატინი). დას-ით შემოსაზღვრულია კიტაქამისა და მამეტის ხეობებით. აღმ-ით ციცაბოვ. ეშვება წყნარი ოკეანისაკენ. უმთავრესად აგებულია პალეოზოური მეტამორფული ქანებით. 3-ში არის რკინის მადნის საბადო. ფართოფოთლოვანი და შერეული ტყეები. სატყეო მეურნეობა. მიწათმოქმედება, მეცხოველეობა.

კიტაქიუსიუ, ქალაქი და ნავსადგური იაპონიაში, კ. კიუსიუს უკიდურეს ჩრდილოეთში, სიმონსეკის სრუტესთან, ფუკუოკის პრეფექტურაში. შეიქმნა 1963 ქ-ების იავატის, ტობატის, კოკურისა და სავაგრო-სავაჭრო ნავსადგურების ვაკამაცუსა და მოძის შეერთებით. 106 მ ათ. მცხ. (1977). ქ. მნიშვნელოვანი სატრანსპ. კვანძი და ააპ. ერთ-ერთი უდიდესი სამრეწვ. ცენტრია, სადაც თავმოყრილია მძიმე და მსუბუქი მრეწვ. ბევრი საწარმო. განვითარებულია შავი მეტალურგია და კოქსქიმი, ქიმი., მანქანათმშ., სამხ. მრეწველობა. კოკურაში არის ქვანახშირ-ენერჯეტ. კომბინატი, იავატის მეტალ. კომბინატი ერთ-ერთი უდიდესი მსოფლიოში. არის კვებისა და საფეიქრო მრეწვ. საწარმოები. ქ. უკავშირდება კ. ჰონსიუს სიმონსეკი-მოძის მრავალკანონიანი წყალქვეშა გვირაბით.

კიტაძურა ტოკოკუ (29. XII. 1868, ოდავარა, კანაგავის პრეფექტურა, — 16. V.

1894), იაპონელი პოეტი და პუბლიცისტი, მკვნიბარე ტრიბუნი. ჟურნ. „ბუნგაკუკაის“ („ლიტერატურის სამყარო“, 1893—98) ირგვლივ შემოიკრიბა ახალგაზრდა პოეტები. 3-ს შემოქმედება გამსჭვალულია აბსოლ. მონარქიის წინააღმდეგ ბრძოლის პათოსით. „მსოფლიო სევდის“ ბაირონისებური მოტივები ჟღერს მის პოემაში „ზღაპრული ქვეყნის სიმღერები“ (1891). აქვს პენზაური ლექსებიც („თოვანი“, 1892; „ციციანათელა“, 1893; „მბინარე პეპელა“, 1893). წერდა პუბლიც. სტატიებს.

კიტვა-ნკანა (Kitwe-Nkana), ქალაქი ზამბიაში. შეიქმნა ქ-ების კიტვესა და ნკანის შეერთებით. 292 ათ. მცხ. (1974). მნიშვნელოვანი სავაჭრო ცენტრი. რკინიგზის ტოლით უკავშირდება დამუშავებით მრეწვ. ცენტრ ნდოლას. ნკანაში არის სპილენძის დიდი მადარო.

კიტო (Quito), ეკვადორის დედაქალაქი, ქვეყნის პოლიტ. და ეკონ. ცენტრი. გაშენებულია ვულკან პინჩინის სამხრ. კალთაზე, 2818 მ სიმაღლეზე, ეკვატორის სამხრით 24 კმ. ჰავა ეკვატორული, მაღალი მთისა. საშ. თვიური ტემპ-რები 12,5—12,7°C. ნალექები 1100—1200 მმ წელიწადში. 530 ათ. მცხ. (1975). ქალაქს მართავს არჩევითი მუნიციპალური საბჭო, რ-ის სათავეში დგას მერი.

ქ. დააარსა კონკისტადორმა ს. ბელალკასარმა 1534 წ. 6 დეკ. ინდიელთა ძვ. ქალაქის ადგილას. ესპანელთა ბატონობის პერიოდში იყო კოლონიის ე. წ. კიტოს ოლქის ცენტრი, სადაც არაერთხელ იფეთქა აჯანყებამ (1592, 1765, 1809) ესპ. ბატონობის წინააღმდეგ. 1822 წ. 24 მაისს 3-ს მახლობლად, პინჩინასთან, ესპ. ჯარების სრული განადგურების შემდეგ კიტოს ოლქი დიდი კოლუმბიის რესპუბლიკაში შევიდა. კიტოს ოლქის დიდი კოლუმბიიდან გამოსვლის შემდეგ ქ. ეკვადორის რესპ. დედაქალაქი გახდა (1830).

ქ. რკინიგზითა და საავტ. გზით უკავშირდება ანდების ველისა და წყნარი ოკ. სანაპიროს დიდ ქალაქებს, პანამერ. გზატკეცილით — ბოგოტასს (კოლუმბია) და ლიმასს (პერუ). აეროპორტი. ქალაქში არის საფეიქრო, კვების, ტყავ-ფხვსაცმლის, ავეჯის, ქიმი-ფარმაცევტული საწარმოები. შინასარეწები.

ქალაქი დაგეგმარებულია სწორი ქუჩებით. ცენტრშია მოედნები: პლასა ინდეპენდენსია (დამოუკიდებლობისა; მთავრობის სასახლით, 1747), პლასა ბოლივარი და პლასა სუკრე. შემონახულია 1—2-სართულიანი სახლები, პლატერესკოსა და ბაროკოს სტილის ეკლესიები (სან-ფრანსისკო, 1534—1650, არქიტ. ხ. რიკე, ა. როდრიგესი; ტამარი, 1557 — XVII ს.), მონასტრები (დიდი კლუატრებით; ადგილ. ოსტატების მხატვრობითა და ხის პოლიქრომული ქანდაკებებით, უხვი ჩუქურთმებით) და სხვ. XX ს. ახ. შენობათაგან აღსანიშნავია: პარლამენტი, სავაგრო საქმეთა სამინისტრო, სასტუმრო „კიტო“ და სხვ. 3-ში არის ეკვადორის ცენტრ. უნ-ტი, ეკვადორის კათოლ. უნ-ტი, ეროვნ. პოლიტექ. სკოლა, ქალთა პედ. ინ-ტი, ჟურნალისტთა მოსამზადებელი ლათ.-ამერ.



გ. კისტიაკოვსკი.



კისტოფორი. პერგამონი. ძვ. წ. 50—49 წწ. ზემოთ — შუბლი; ქვემოთ — ზურგი. საქართველოს სახელმწიფო მუზეუმი. თბილისი.

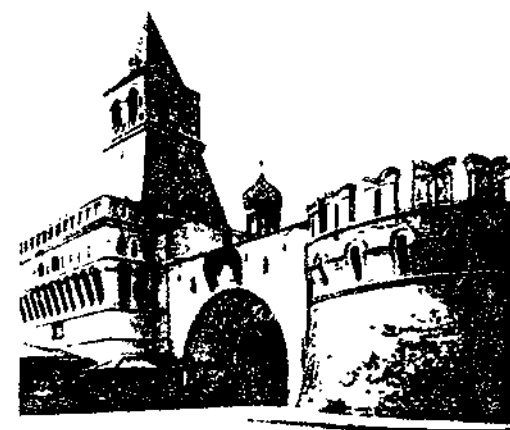

კიტაი-გოროდის ნეკოლასაქიშკარი. 1535—38.

ცენტრი, სამუსიკო, ნატიფი ხელოვნ. და ქორეოგრაფ. ეროვნ. აკად., ეკვადორის მეცნ. აკად., სამედ. აკად. და სხვა სამეცნ. დაწესებულებები და საზღვარგარეთის, ბოტანიკ. ბაღი; ეროვნ., მუნიციპალიტეტის, ცენტრ. უნი-ტის ბ-კები; კოლონ. ხელოვნ. ეროვნ. მუზეუმი, მუს. საკრავთა მუზეუმი, არქეოლ. და ეთნოგრაფ. მუზეუმი და სხვ.; დიდი სათავადადო შენობები სუკრეს ეროვნ. თეატრი და „ბოლივარი“.

კიტონი, მდინარე რსფსრ-სა. ასსრ-სა და ირკუტსკის ოლქში, მდ. ანგარის მარცხ. შენაკადი. სიგრძე 316 კმ, აუზის ფართ. 9190 კმ². სათავე აქვს კიტონის ვოლცებზე (ალმ. საიანი). ქვემოთში ხეობა განივრია და დაჭაობებული. შერეული საზრდოობის მდინარეა. წყლის საშ. ხარჯი შესართავთან დაახლ. 115 მ³/წმ, მაქს. — 2340 მ³/წმ. იყინება ოქტ. II ნახევარში, ყინულებერა აპრილ-მაისშია. ხე-ტყის დაცურება. პ-ის ნაპირზეა ქ. ანგარსკი.

კიტონი (Keaton) პესტერ (ნამდვ. სახელი — ჯოზეფ ფრენსის) (4. X. 1896, პიკუეი, — 1. II. 1966, პოლიფუდი), ამერიკელი კინოს კომიკოსი მსახიობი და რეჟისორი. მისი დებიუტი შედგა 1917. თავდაპირველად მონაწილეობდა ცნობილი ამერ. კომიკოსის რ. არბუელის (ფაბილი) ფილმებში. შემდეგ დამოუკიდებლად ქმნიდა შედეგებს, რ-ებშიც მთავარ როლებს თვითონ ასრულებდა („სამი ეპოქა“, „ჩვენი სტუმართმოყვარეობა“ — ორივე 1923; „შერლოკ-ჰოლმსი“, „ნავიგატორი“ — ორივე 1924; „გენერალი“, 1926). პ-ის განუყოფელი კომიზმის საფუძველია მისი გმირის უსიცოცხლო, თითქმის გაყინული სახის გამომეტყველების შესაბამისობა ირგვლივ დატრიალებულ კომედიურსა და დრამ. სიტუაციებთან. კინოს განმავრცობის შემდეგ პ-მა მნიშვნელოვანი ვეღარაფერი შექმნა.

ლიტ.: Комик мирового экрана, М., 1966. გ. დოლიძე.
კიტონი, სოფელი დუშეთის რ-ში, გუდამაყრის ხეობაში. გუდამაყრის სოფსაბჭოს ცენტრი (სოფლები: პ., ათნოხი, ბაკურხევი, ბახანი, ბოსელი, ბურსაჭილი, გამსი, დიდბაანი, დიხჩო, დუმაცხო, ზანდუკი, თოთიაურნი, თორელაანი, ლუთხუბი, მაქართა, საკერპე, საჩალისჭალა, სიჯანანა, ფახვიჯი, ჩობაჯაურნი, ჩოხი, წინა-შარი). ზ. დ. 1600 მ, დუშეთიდან 63 კმ. გუდამაყრის ვ. ი. ლენინის სახ. კოლ-ბა (მეცხოველეობა). რვაწლ. სკოლა, ბ-კა, კაქშირკაბმ. განყ-ბა.

კიტ-პიკის ანტირომეოვილი ობსარ-პატორია, აშშ-ის ეროვნული ობსერვატორია ტუსონის ახლოს, არიზონაში, კიტ-პიკის მთაზე (2095 მ). ეკუთვნის უნ-ტების ასტრონ. გამოკვლევათა გაერთ. ასოციაციას. დაარსდა 1959. მთავარი იარაღებია რინი-კრეტიენის სისტემის, კუდეს ფოკუსიანი, 213 სმ რეფლექტორი; 160 სმ დახრილი სამზეო ტელესკოპი, რ-საც ახლავს 208 სმ პელიოსტატი; 91 სმ რეფლექტორი. იკვლევს მზეს, პლანეტებს, ვარსკვლავებს, გალაქტიკას. გამოსცემს ჟურნალს „Contributions“ (1959-იდან).

კიტრი (Cucumis sativus), ერთწლოვანი ბალახოვანი მცენარე გოგრისებრთა ოჯახისა. ფესვთა სისტემა შედგება მთავარი ღერძისა (1 მ-მდე სიგრძის) და გვერდითი ფესვებისაგან, ესენი ძირითადად ნიადაგის სახნავ (10—30 სმ) ფენაში ვრცელდება. ღერო შიხავი ან ხვიარაა. სიგრძე 1,5—2 მ აღწევს. გვხვდება ნახევარბურქისებრი ფორმებიც. ფოთოლი დიდფენწიანია, ოდნავ ფრთისებრი, ხუთკუთხიანი. ცალსქესიანი, ერთსახლიანი მცენარეა. გვხვდება ორსახლიანიც. ნაყოფი 5—100 სმ-მდე სიდიდისაა. ცილინდრული ფორმა აქვს. პ. სითბოს, სინათლისა და ტენის მოყვარული მცენარეა. მისი სამშობლოა ინდოეთი.

პ. მოჰყავთ ღია და დახურულ გრუნტში. იყენებენ როგორც ნედლად, ისე მწნილის სახით. ქორფა, 3—4-დღიანი ნაყოფისაგან პიკულსა და კორნიშონს ამზადებენ. ნა-

ყოფის ქიმ. შედგენილობა ასეთია (%-ობით): წყალი 95—96; მშრალი ნივთიერება 4—5, მ. შ. შაქრები 2—2,5, ცილოვანი ნივთიერება 1,0, ცხიმი 0,1, უჯრედისი 0,7, ნაცარი 0,4. შეიცავს C, B₁, B₂ ვიტამინს, A პროვიტამინს, ორგ. მკავეებს. 1973-იდან საქართველოში ღია გრუნტისათვის დარაიონებულია მუხრანული ადგილ., ნეჟინური 12, ნოვოჩერკასკის 385, რუსტემი, 96-1, ნეროსიმი 40; დახურული გრუნტისათვის: „მნობოპლოდნი 3263“, პიბრიდი „ტეპლინი 40“. პ-ის საუკეთესოა ნოყიერი, მსუბუქი მექან. შედეგნილობის, ქარისაგან დაცული ნიადაგი, თესლი ითესება მწკრივად და ბუდობრივად. გრძელბარდანი ჯიშები (მუხრანული) ითესება კვადრ. ბუდობრივად 100 X 100 სმ, ხოლო მოკლებარდანი — 70 X 70 სმ-ზე. ბუდნაში ტოვებენ 3—4 მცენარეს. პ-ის უმთავრესი მანებლებია აბლაბუდანი ტკიპა, ბუგრი; დაავადებანი — ნაცარი, ბაქტერიოზი, თეთრი სიღამაღე, ანთრაკნოზი.

ლიტ.: *რობაქიძე, კიტრიული*, სოფელი სამხრ. ოსეთის ალენინგორის რ-ში (წინაგარის სოფსაბჭო), შიდა ქართლის ვაკის ჩრდ.-აღმ-ით, მთისწინეთში. ზ. დ. 1000 მ, ლენინგორიდან 95 კმ. ზახორის მეცხოველეობის საბჭ. მეურნეობა. დაწყ. სკოლა. საშ. სკოლა სოფ. წინაგარში (7 კმ). ბ-კა, კულტსახლი. **კიტსი** ელმარ [14 (27). IV. 1913, ტრ-ტუ, — 24. III. 1972, იქვე], საბჭ. ფერმწერი. სსრკ სახ. მხატვარი (1971). სწავლობდა ტარტუს უმაღლეს სამხატვრო სკოლა „პალასში“ (1935—39). ეწეოდა პედ. მოღვაწეობას ტარტუს სამხატვრო ინ-ტში (1944—49). პ. თავისუფალი ფერწერული მანერით და დახვეწილი კოლორიტით შესრულებული თემატური სურათების, პეიზაჟების, ნატურმორტებისა და პორტრეტების ავტორია: „წყალდიდობა ვალგა-მეტსში“, 1960; „გ. ი. ლენინი“, „შეხვედლები“ (ორივე 1969, ესტ. სსრ სახელმწ. პრემია, 1970). მუშაობდა აგრეთვე მონუმ.-დეკორ. ფერწერის ქარში. დაჯილდოებულია „საპატიო ნიშნის“ ორდენით.

კიტსი (Keats) ჯონ (31. X. 1795, ლონდონი, — 23. II. 1821, რომი), ინგლისელი პოეტი. განათლებით ექიმი იყო. მის შემოქმედებაში თავისებურად აირეკლა საერთოდ ინგლ. რომანტიკ. ლიტ-რისა და, კერძოდ, ლონდონელ რომანტიკოსთა შემოქმედების წინააღმდეგობრივი ტენდენციები. პ-ის ადრინდ. პოეზიაში მკვეთრად ისმოდა რენესანსული მოტივები. პოემა „ენდემიონის“ (1818) შემდეგ დაიხვეწა და გამოიკვეთა პოეტის საკუთარი ხმა და დამოუკიდებელი მსოფლალქმა. ის წერდა ლირ. სიმღერებს, ბალადებს, მიძღვნებს, შექსპირისეულ კლასიკურ სონეტსაც და ფოლკლორულ ტრად. ბალადასაც („რობინ ჰუდი“), რ-ებშიც თეალსაჩინოა აზრისა და გრძნობის სიღრმე, ტრაგიკული მსოფლ-შეგრძნების გვერდით სიცოცხლით ტკბობისა და სიხარულის მოტივები (პოემა „იზაბელა...“, 1818, ბოკაროს ნოველის მიხედვით). პ-ის შემოქმედებას ახასიათებს პოეტური განცდის უშუალოება, თუმცა იგი შთაგონებას ანტ. ხელოვნ. ნაწარმოებებში ეძებდა. ანტიკურობას პ. დაუკავშირდა ინგლ. აღორძინების ხანის პოეტების — შექსპირის, მარლოს, სპენსერის, ლილის, ბ. ჯონსონის და სხვ. გავლენით, რ-ებშიც დიდი შემოქმედება მოახდინეს მისი ესთეტიკ. პრინციპების ევოლუციაზე. პ-ის სხვა თხზულებებიდან აღსანიშნავია პოემები „პიპერინი“ (1818—19), „ლაშია“ (1819), „წმინდა აგნესის წინა დღე“ (1820), ოდები „ოდა ბულბულს“, „ოდა შემოდგომას“ (ორივე 1820) და სხვ. პ-ის მხატვრულმა ძიებებმა დიდი გავლენა მოახდინა მომდევნო თაობათა ბევრი პოეტის შემოქმედებაზე. შელიმ პ-ის ხსოვნას მიუძღვნა ელეგია „ადონისი“ (1821).
თბზ.: The poetical works, 2 ed., Oxf., 1958; [წიგნი] Маршак С., Соч., т. 3, М., 1959.

ლიტ.: Елистратова А., Последние английские романтизма и современность, М., 1960; Ивашева В. В., История зарубежных литератур. XIX век, т. 1, М., 1955.

კიტჩულუ საიფუდინ (1885 აგვ. — 9. X. 1963, დელი), ინდოეთის საზოგადო მოღვაწე. ადვოკატი, იურიდ. მეცნ. დოქტორი. დამთავრა ალაჰაბადისა და კემბრიჯის უნ-ტები. ინდ. ეროვნ. კონგრესის პარტიის წევრი. 1919 ეროვნ.-განმათ. მოძრაობის ერთ-ერთი ხელმძღვანელი ჩრდ.-დას. ინდოეთში. ინდ. მიერ დამოუკიდებლობის მოპოვების შემდეგ (1947) მონაწილეობდა მშვიდობის მოძრაობის მოძრაობის ორგანიზაციასა და ხელმძღვანელობაში. 1951 აირჩიეს სრულიად ინდ. მშვიდობის საბჭოს თავ-რედ და მშვიდობის მსოფლიო საბჭოს (მმს) წევრად; 1955—59 მმს-ს ვიცე-თავ-რედ, 1959-იდან მმს-ს პრეზიდენტის წევრი. „ხალხთა შორის მშვიდობის განმტკიცებისათვის“ საერთაშ. ლენინური პრემიის ლაურეატი (1952).

კიუვეტი (ფრანგ. cuvette, სიტყვასიტყვით — როფი, ტაშტი), 1. ტრაპეციის ფორმის ნათხარი საავტომობილო გზის ან რკინიგზის გვერდულის გასწვრივ წყლის მოსაგროვებლად და დაბალ ადგილებში ასარინებლად. 2. აბაზანა, ფოტოქაქაქაქის, ფოტოფირის, ფოტოფორფიტის დასამუშავებელი და კლიმეს ამოსაჭმელი ბრტყელი ტურტყელი. აქვს წიბოვანი ან პროფილირებული ძრო და ერთ-ერთ კუთხეში სხნარის გადმოსასხმელი ცხვირი. პ. შეიძლება იყოს მინის, პლასტმასის, მომინანქრებული რკინის, ქაშანურის ან უფანგავი ფოლადისა.

კიუვიე (Cuvier) ჟორჟ (23. VIII. 1769, მონბელიარი, ელზასი, — 13. V. 1832, პარიზი), ფრანგი ბუნებისმეტყველი, ზოოლოგი, ცხოველთა შედარებითი ანატ. და პალეონტოლ. ერთ-ერთი ფუძემდებელი. სახელმწ. მოღვაწე. დამთავრა კარლის აკადემია შტუტგარტში (1788); პარიზის (1895) და საფრ. (1818) აკად. წევრი.

პ-ს გამოკვლევები ეხება უმთავრესად ხერხემლიანი ცხოველების შედარებითი ანატ., პალეონტოლ. და აგრეთვე ბუნებისმეტყველების ზოგად საკითხებს. ცხოველთა აგებულების შესწავლის საფუძველზე მან შექმნა ორიგინ. ზოოლ. სისტემა. პ-მ შეისწავლა უაღრესად მდიდარი პალეონტოლ. მასალა და გამოავლინა ნამარხ ცხოველთა სტრატეგრაფიული მნიშვნელობა. დღევანდელი და ამომწყდარი ცხოველების აღნაგობის დეტალურად შესწავლისას მან დაადგინა ნაწილთა შორის კანონზომიერ თანამიმართებათა (კორელაციების) არსებობა და დიდი წარმატებით გამოიყენა ისინი უმნიშვნელო ფრაგმენტებით მიხედვით მთელი ჩონჩხის რეკონსტრუქციისათვის.

პ. არ ცნობდა ორგ. ბუნების ევოლუციას და კრეაციონიზმის მტკიცე მომდევარი იყო (განსაკუთრებით ცნობილია მისი დისკუსია ე. ჟოფრუა სენტ-ილერთან პარიზის აკადემიაში 1830). იგი უარყოფდა გენეზისურ კავშირს ორგანიზმების ჯგუფებს შორის; კორელაციები მას ორგანოთა შორის სტატეკურ თანამიმართებებად მიაჩნდა; სხვადასხვა გეოლ. შრეში განსხვავებული ორგანიზმების არსებობის ასახსნელად პ-მ შექმნა ე. წ. კატასტროფების თეორია, რ-ის თანახმად, სხვადასხვა ეპოქაში სტიქიური კატასტროფები (კატაკლიზმები) სპობდა მთელ ფლორასა და ფაუნას დიდ ტერიტორიებზე, სადაც შემდეგ სხვა ადგილებიდან მოსული ახ. ორგანიზმები სახლდებოდნენ.

პ-ს მეცნ. კონცეფციის უმართებულობის მიუხედავად, მან ბუნებისმეტყველების ისტორიაში მნიშვნელოვანი როლი შეასრულა: მის მიერ შესწავლილმა უმდიდრესმა მასალამ, მისმა მეთოდებმა და განზოგადებებმა კი დიდად შეუწყო ხელი ევოლუციონიზმის განვითარებას.
თბზ.: Leçons d'anatomie comparée, 2 ed., t. 1—8, P., 1835—46; Рассуждение о

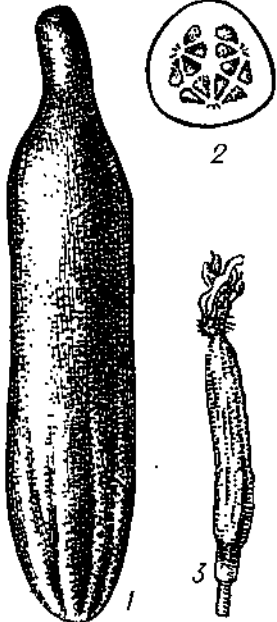

კიტრი. მუხრანული ჯიშში: 1 — მწვანე ნაყოფი; 2 — განივი ჭრილი; 3 — ნასკვი.



ჯ. კიტსი.



ს. კიტჩულუ.

переворотах на поверхности земного шара, М.—Л., 1937.

ლიტ.: Г р е м я ц к и й М., Кювье Ж. (1769—1832). Очерк о жизни и научной деятельности, М., 1933.

კიუსაკი (Cusack) ელენ დიშენა (დ. 22. IX. 1902, უალონგი, ახლანდ. სამხრ. უელსის შტატი), ავსტრალიელი მწერალი ქალი. დაამთავრა სიდნეის უნი-ვერსიტეტი (1924). პ-ის რომანები „სიკვდილს უთხარი — არა“ (1951), „გადასახლებული მზე“ (1955) და სხვ. ეხება ავსტრალ. სოც. ცხოვრების საკითხებს; „გვალვა ბერ-ლინში“ (1961) პოლიტ. რომანია. პრო-ზაულ ნაწარმოებებში პ. კრიტიკ. რეალი-ზმის ტრადიციებს ავითარებს, მაგრამ მი-სი პიესები „მზე დიოლით ალისფერია“ (1935), „როცა კომეტები მიქრიან“ (1943) და სხვ. რომანტიკ.-ფსიქოლ. ხასიათისაა; მათში გამოყენებულია ბუფონადური ელე-მენტები.

კიულპე (Külpe) ოსვალდ (3. VIII. 1862, კანდავა, ახლანდ. ლატვ. სსრ, — 30. XII. 1915, მიუნხენი), გერმანელი იდეა-ლისტი — ფილოსოფოსი და ფსიქოლოგი. პროფესორი ვიურცბურგში (1894—1909), ბონში (1909—13), მიუნხენში (1913-იდან). ვ. ეუნდტის მოწაფე, ვიურცბურგის სკო-ლის დამაარსებელი. მისი კვლევის ძირი-თადი თემაა შემეცნების თეორიის ფსიქ. დასაბუთება. ფსიქოლოგიაში აღიარება მოიპოვა მალაღი ფსიქიკური პროცესების — აზროვნების და ნებელობის — შესწავლით. პ-ს მიხედვით, აზროვნება არ არის და-კავშირებული გრძნობად წარმოდგენებთან და ხასიათდება შინაგანი დეტერმინაციული ტენდენციებით. ექსპერ. ფსიქოლ. კვლევის ადეკვატურ მეთოდად მიიჩნდა თვითდაკ-ვირვება.

თბზ.: Die Realisierung, Bd. 1—3, Lpz., 1912—23; Vorlesungen über Psychologie, 2. Aufl., Lpz., 1922; Современная психология мышления, «Новые идеи в философии», 1914, сб. 16.

კიუმიოკი (Kumijoki), კ ი უ მ ე ნ ე, მდინარე ფინეთის სამხრ. ნაწილში. სიგრ-ბე 204 კმ, აუზის ფართ. 37,2 ათ. კმ². სათავე აქვს პიაიანეს ტბის აუზში, გადის ტბებში, კვეთს სალპუსელკის მაღლობს, აჩენს ჭორომებს, ჩანჩქერებს და უერთდება ფინ. ყურეის წყლის საშ. წლ. ხარჯი 295 მ³/წმ, მაქს. — დაახლ. 700 მ³/წმ. წყალ-დიდება გაზაფხულ-ზაფხულში იცის. იყი-ნება დეკ-ში. ყინულძვრა აპრილ-მაისშია. პ-ზეა პესი. ხე-ტყის დაცურება. შესართავ-თანაა საზღვ. ნავსადგური კოტკა.

კიუნი (Cugnot) ნიკოლა ფოხეფ (25. II. 1725, ვუა, მეზის დეპარტამენტი.— 2. X. 1804, პარიზი), ფრანგი გამომგონებე-ლი. ერთ-ერთი პირველთაგანი ცდილობ-და ორთქლის მანქანა ტრანსპორტში გა-მოეყენებინა. 1769—70 ააგო ორთქლის ოთხთვალა, რ-იც გათვალისწინებული იყო იარაღის გადასაზიდად, მაგრამ არასარულ-ყოფილი კონსტრუქციის გამო ვერ გამოი-ყენეს.

კიურასაო (Curaçao), კუნძული ქარ-ზურგა კუნძულთა ჯგუფში (მცირე ანტი-ლის კუნძულების არქიპელაგი), სამხრ. ამერი-კის ჩრდ. ნაპირთან. ეკუთვნის ნიდერ-ლანდს. ფართ. 462 კმ². მთავარი ქ. — ვილემსტადი. ზედაპირი ბორცვიანი და დაბალმთიანია (სიმაღლე 372 მ-მდე). დას. და სამხრ. ნაპირები მარჯნის რიფე-ბითაა შემოსაზღვრული. პავა სუბეკვა-ტორული. ნალექები 500 მმ წელიწადში. ქსეროფილური ბუჩქოვანი მცენარეულობა. აღმოაჩინა ესპ. ზღვაოსანმა ა. ოხედამ 1499.

კიური (Curie) ირენ (1897—1956), ფრან-ვი ფიზიკოსი, იხ. ფოლო-კიური ი.

კიური (Curie) პიერ (15. V. 1859, პა-რიზი — 19. IV. 1906, იქვე), ფრანგი ფი-ზიკოსი, საფრ. მეცნ. აკად. წევრი (1905). პარიზის უნი-ტის დამთავრების (1877) შემ-დეგ იქვე მუშაობდა ასისტენტად. 1882—1904 ხელმძღვანელობდა პრაქტ. სამუშაო-ებს, ხოლო შემდეგ ასწავლიდა პარიზის ინ-

დუსტრ. ფიზ. და ქიმ. სკოლაში. 1904-იდან იყო პარიზის უნი-ტის პროფესორი. ძირი-თადი შრომები აქვს კრისტალთა ფიზ., მაგნეტიზმის, რადიოაქტივობის საკითხებ-ზე. თავის ძმასთან პოლ ჟან კიურისთან, ერთად აღმოაჩინა პიეზოელექტრობის მო-ვლენა (1880), დაადგინა კიურის კანონი. აღმოაჩინა კრიზისული ტემპ-რა (იხ. კიუ-რის წერტილი). 1898-იდან ცოლთან, მ. სკლოდოვსკა-კიურისთან ერთად სწავ-ლობდა რადიოაქტივობას. მათვე აღმოაჩი-ნეს ქიმ. ელემენტები — პოლონიუმი და რადიუმი (1898). 1903 აღმოაჩინა რადიუ-მის მარილების მიერ სითბოს თვითნებუ-რი გამოყოფა და სხვ. ნობელის პრემია (1903).

ლიტ.: К ю р и М., Пьер Кюри..., пер. с франц., М., 1968

კიური, რადიოაქტიურ წყაროში ნუკლი-დის აქტივობის (იზოტოპის აქტივობის) სისტემისგარეშე ერთეული. სახელი ეწო-და ფრანგი მეცნიერების პ. კიურისა და მ. სკლოდოვსკა-კიურის პატივსაცემად. შე-მოკლებული აღნიშვნებია: ქართ. — კიუ-რი, საერთაშ. — Ci. პირველად (1910) პ-ს განსაზღვრავდნენ როგორც 1 გ რადი-უმთან რადიოაქტი. წონასწორობაში მყოფი რადონის (რადიუმის ემანაციის) რაოდენ-ობას. 1 პ-ის შესაბამისი რადონის რაოდენ-ობას აქვს $6,51 \cdot 10^{-6}$ გ მასა და შეიცავს $1,78 \cdot 10^{16}$ ატომს. 1 პ. აქტივობის რადო-ნის დაშლის სიჩქარეა $3,7 \cdot 10^{10}$ დაშლა წამში. ამჟამად პ-ს განსაზღვრავენ რო-გორც აქტივობას ნებისმიერი ნუკლიდისა, რ-შიც ხდება დაშლის $3,700 \cdot 10^{10}$ აქტი წამში.

კიური-ვაისის კანონი, პარამაგნეტი-კების χ_m მაგნიტური ამთვისებლობის ტემპერატურული დამოკიდებულება. გა-მოისახება ასე: $\chi_m = C'/(T - \Delta)$, სა-დაც C' და Δ ნივთიერების მუდმივებია (პ. ვეისი, 1907). ბევრ შემთხვევაში C' მუდმივა მოცემული სახის მაგნ. იონბი-სათვის პრაქტიკულად ემთხვევა C მუდ-მივას კიურის კანონში. Δ მუდმივა ახასი-ათებს მაგნ. იონების ურთიერთქმედებას ერთმანეთთან და კრისტ. მესრის ველთან.

კიური-თარაპია, იხ. სხივური თერაპია.

კიურის კანონი, ზოგიერთი პარამაგნე-ტიკის χ_m მაგნიტური ამთვისებლობის ტემპერატურული დამოკიდებულება, რ-იც ასე გამოისახება: $\chi_m = C/T$, სადაც T არის აბსოლ. ტემპ-რა, C — ნივთიერების მუდ-მივა (კიურის მუდმივა). დაადგინა პ. კიურიმ 1895.

კიური-სკლოდოვსკა (Curie-Sklodowska) მარი (1867—1934), ფრანგი ფიზიკო-სი და ქიმიკოსი. იხ. სკლოდოვსკა-კიური მ.

კიურის წერტილი, კ ი უ რ ი ს ტ ე მ-პ ე რ ა ტ უ რ ა, II გვარის ფაზური გა-დასვლების ტემპერატურა, რ-იც დაკავში-რებულია ნივთიერების სიმეტრიის თვი-სებების (მაგ., მაგნიტური — ფერომაგნე-ტიკებში, ელექტრული — სეგნეტოელექტ-რიკებში, კრისტალოქიმ. — მოწესრიგე-ბულ შენადნობებში) ნახტომისებრ ცვლი-ლებასთან. სახელი ეწოდა პ. კიურის პა-ტივსაცემად. Θ პ. Φ -ზე ნაკლები ტემპ-რის დროს ფერომაგნეტიკები ხასიათდება თვითნებური (სპონტანური) დამაგნიტე-ბულობით და განსაზღვრული მაგნ. კრისტ. სიმეტრიით. პ. Φ -ზე ($T = \Theta$) ფერომაგნე-ტიკის ატომების სითბური მოძრაობის ინ-ტენსიურობა საკმარისი აღმოჩნდება მისი თვითნებური დამაგნიტებულობის (მაგნი-ტური წესრიგის) დარღვევისა და სიმეტ-რიის ცვლილებებისათვის, რის შედეგადაც ფერომაგნეტიკი პარამაგნეტიკურ მდგომა-რობაში გადადის. ასევე ირღვევა ანტი-ფერომაგნეტიკებისათვის დამახასიათებე-ლი მაგნ. სტრუქტურა, როცა $T = \Theta$ (ე. წ. ანტიფერომაგნ. პ. Φ -ში ანუ ნეელის წერ-ტილში). სეგნეტოელექტრიკებში და ანტი-სეგნეტოელექტრიკებში $T = \Theta$ ტემპ-რაზე ატომთა სითბურ მოძრაობას კრისტ. მეს-

რის ელემენტარული უჯრედების ელექტ-რული დიპოლების თვითნებური მოწესრი-გებული ორიენტაცია ნულამდე დაჰყავს. მოწესრიგებულ შენადნობებში პ. Φ -ზე მათი კომპონენტების ატომთა (იონთა) განლაგებაში შორი წესრიგის ხარისხი ნულის ტოლი ხდება.

ამრიგად, II გვარის ფაზური გადასვლე-ბის ყველა შემთხვევაში $T = \Theta$ დროს ნივ-თიერებაში ხდება ამა თუ იმ სახის ატო-მური „წესრიგის“ გაქრობა.

კიურიუმი (Curium), Cm, ხელოვნურად მიღებული აქტინოიდების ოჯახის რადიოაქ-ტიური ქიმ. ელემენტი; ატ. ნომერი 96, ტენ 1340°C, სიმკვრივე 13 გ/სმ³, მოვლელნი-სფერო ლითონი, მდგრადი იზოტოპები არა აქვს. პ. პირველად 1944 მიიღეს ამერ. მეც-ნიერებმა გ. სიბორგმა, ჯ. ჯეიმსმა და ა. გიორსომ. პ-ის ნაერთებიდან სინთეზირე-ბულია Cm₂O₃, CmCl₃, CmO₂, CmF₄. სხვა აქტინოიდებისაგან პ. შეიძლება გა-მოეყოთ იონიზირებული მეთოდებით. პ-ის იზოტოპებია ²⁴²Cm, ²⁴⁴Cm იყენებენ ელექტრული ღენის მცირეგაბარიტიან წყა-როს შესაქმნელად. სახელი ეწოდა პ. კი-ურისა და მ. სკლოდოვსკა-კიურის პა-ტივსაცემად.

კიუსიუ, კ ი უ-შ ი უ, კუნძული იაპო-ნიის სამხრ. ნაწილში. აღმ-ით ესაზღვრება წყნარი ოკეანე, ჩრდ.-აღმ-ით — იაპონიის შიგა ზღვა, დას-ით — აღმ. ჩინეთის ზღვა. ფართ. დაახლ. 42 ათ. კმ². სამხრ., დას. და ჩრდ.-აღმ. ნაპირები შეჭრილ-შემოჭრი-ლია, აღმ. ნაპირი — სწორხაზოვანი. ზედაპირი უმთავრესად მთაგორიანია. დას. და ჩრდ.-დას. ნაწილში ალუვიური ვაკეა. მთები აგებულია უმთავრესად გრანიტი-ებით, ფიქლებითა და ვულკ. ქანებით. ბევ-რია მოქმედი ვულკანი (ასო, კირისიმა, სა-კურადიმა და სხვ.). უმაღლესი მწვე. ვულკ. კონუსი კუმიუ (1788 მ). პ-ს ჩრდ.-დას. ნაწი-ლში ქვანახშირის საბადოებია. ბევრია ცხე-ლი წყარო. ხშირია მიწისძვრა. პავა სუბ-ტროპ., მუსონური. იანვ. საშ. ტემპ-რა მთა-ში დაახლ. 0°C, ბარში 10°C; ივლ. შე-საბამისად, 15 და 28°C. ნალექები 1600—3000 მმ წელიწადში. ხშირად იცის ტაი-ფუნი. მდ-ები მთის ტიპისაა, იყენებენ სარ-წყავად. 850 მ სიმაღლეზე სუბტროპ. მა-რადმწვანე ტყეებია, უფრო მაღლა — ფო-თოლმცვივანი და წიწვოვანი ტყეები და მდელოები; სამხრ. ნაწილში — ტროპ. ტყეები. პ. მჭიდროდ არის დასახლებული (1 კმ²-ზე 300 კაცი). წყალქვეშა გვირა-ბით პ. უკავშირდება კ. პონსიუს. დიდი ქ-ებია: კუმაოტო, ნავასაკი, კიტაკუსიუ. **კიუსტანდელი**, ქალაქი დას. ბულგარეთ-ში, კიუსტენდელის ოკრუგის ადმ. ცენტრი. 48 ათ. მცხ. (1975). მეხილეობისა და მეთამბაქოეობის რ-ნის ცენტრი. ხილსა-კონსერვო, თამბაქოს, მანქანათსაშ., სა-ფეიქრო, ავეჯის მრეწველობა. მეხილეო-ბის სამეცნ.-კვლ. ინ-ტი.

ერთ-ერთი უძველესი ბალნეოლ. კუ-რორტი. მის თერმებს რომაელები ჯერ კი-დეე II ს-ში იყენებდნენ.

კიუსტანდელის ოპარაზი, აღმ.-ტერ. ერ-თეული დას. ბულგარეთში, იუგოსლავიის საზღვართან. ფართ. 3 ათ. კმ². მოსახლ. 199 ათ. კაცი (1975). ადმ. ც. — ქ. კიუსტენ-დელი. ტერიტ. დიდი ნაწილი უჭირავს რილისა და ოსოვოვსკე-პლანინის მთებს და მათათშუა ქვაბულებს. იღებენ მურა ნახშირს, განვითარებულია ელექტროენერ-გეტ., ხე-ტყისა და ქალაქის, ფარმაცევ-ტული, მანქანათსაშ., კვების მრეწველობა. მთავარი სამრეწვ. ცენტრებია სტანკე-დიმი-ტროვი და კიუსტენდელი. სოფ. მურენ. მთავარი დარგებია: მეთამბაქოეობა, მე-ხილეობა და მეცხოველეობა (მსხვ. რქ. საქონელი, ცხვარი). ხილისა და მალახბა-რისხოვანი თამბაქოს დიდი ნაწილი საექს-პორტოა. არის ბალნეოლ. კურორტები — კიუსტენდელი და საპარევა-ბანია, მოის კურორტები და ტურისტული ბაზები. კულტ.-ისტ. ძეგლი — რილის მონასტერი.



ფ. კიუსიუ.



პ. კიური.

კიუხელაპარი ვილგელმ კარლის ძე [10 (21). VI. 1797, პეტერბურგი, 11 (23). VIII. 1846; ტობოლსკი], რუსი პოეტი, დეკაბრისტი. 1811-17 სწავლობდა (არსკოვ-სელოს ლიცეუმში, სადაც დაუმეგობრდა ა. პუშკინსა და ა. დელვიგს. 1815-იდან წერდა თავისუფლების სულიკვეთებით აღსავსე ლექსებს. 1821 დაძვინჯეს ცარიზმისაგან დევნილი კ. თბილისში ჩამოვიდა, აქ დაწინაურდა ნაზარეტი დავით, დაუახლოვდა აქ მყოფ ა. გრიბოედოვს, გაეცნო ქართვ. მოღვაწეებს. კ. აღტაცებული იყო საქართველოთი (ლექსი „ბედმა აღერსი მე არ მარგუნა“ და სხვ.). 1825 პეტერბურგში დეკაბრისტების ფარული საზღბის წევრი გახდა. 1826-46 ციხესა და გადასახლებაში გაატარა.

კ-ის იდეალია „თავისუფლების წინასწარმეტყველი“, დესპოტიზმის წინააღმდეგ განუხრებლად მებრძოლი პოეტი-მოქალაქე (ლექსები „ახატეს“, 1821; „წინასწარმეტყველება“, 1822; „პოეტების ხვედრი“, 1823). ტრაგედიაში „არგოსელები“ (1822-25) კ-მა ანტ. მასალა ტირანიის გასაკიცხად გამოიყენა. დეკაბრისტული იდეებია გადმოცემული რომანში „უკანასკნელი კოლონა“ (1832-42), დრამაში „იფორსკი“ (1829-41) და სხვ. კ. ციხესა და შორეულ ციმბარში ხშირად იტონებდა საქართველოს (პოემა „იური და ქენია“, 1832-33, სრულად გამოქვეყნდა 1939 და სხვ.).

თხზ.: [წიგნში] დეკაბრისტი-პოეტები, თბ., 1958.
ლიტ.: შადური В., Декабристская литература и грузинская общественность, Тб., 1958.

კიფოზი (ბერძნ. kyphos — მხრილი), ადამიანის ხერხემლის გამრუდება, უკან გადაღუნვა. განვითარების პროცესში ბავშვს ხერხემლის გულმკერდისა და გავის ნაწილებში უჩნდება ფიზიოლ. კ. სიბერეში მალთაშუა ხრტილებების ასაკობრივი ცვლილებებისა და კუნთების ტონუსის დაქვეითების შედეგად გულმკერდის კ. შეიძლება მკვეთრად გადიდდეს. პათოლ. კ. ჩვეულებრივ მყლაფნდება პირველივე წლის II ნახევარში, როდესაც ბავშვი ფეხზე დგება და სიარულს იწყებს. კ. შეიძლება განვითარდეს რაქიტის, ხერხემლის ტუბერკულოზის, ზოგჯერ ოჯახობრივი ან სხვა რაიმე დაავადების შედეგად, აგრეთვე დახრილ მდგომარეობაში ხანგრძლივად ფდომის გამო (ზოგიერთი პროფესია, ახლომხედველობა).

მკურნალობა: ვარჯიშის სპეც. კომპლექსი, ზურვის კუნთების გამაგრება (მასაჟი, ფიზიოთერაპიული პროცედურები). თუ კონსერვატიულმა მკურნალობამ უშედეგოდ ჩაიარა, საჭიროა ოპერაცია.

კილურაძე გივი შალვას ძე (12. II. 1922, თბილისი, -5. VIII. 1978, იქვე), ქართველი საბჭოთა ისტორიკოსი, ახალი და უახლესი ისტორიის სპეციალისტი. 1943 დაამთავრა თსუ-ის ისტ. ფაკ-ტი. 1951-იდან თსუ-ის დოცენტი, 1970-იდან პროფესორი. 1969-იდან თსუ-ის ახალი და უახლესი ისტ. კათედრის გამგე. კ-ის მეცნიერული შრომები ეხება ინგლ. და საერ. ბურჟ. რევოლუციების, აგრეთვე ან. და უახლესი ისტ. საკითხთა ფართო წრეს.

თხზ.: საფრანგეთის დიდი ბურჟუაზიული რევოლუციის ისტორიიდან, თბ., 1963; ახალი ისტორია, წგნ. 1, თბ., 1970; XVII საუკუნის ინგლისის ბურჟუაზიული რევოლუცია, წგნ. 1 (1603-1642), თბ., 1979.

კილურაძე ივანე ტარიელის ძე (დ. 12. I. 1937, სოფ. ხიდისთავი, ჩოხატაურის რ-ნი), ქართველი საბჭ. მათემატიკოსი, საქ. სსრ მეცნ. აკად. წ.-კორ. (1979). ფიზ.-მათ. მეცნიერებათა დოქტორი (1973), პროფესორი (1976). დაამთავრა თსუ (1960), 1963-73 მუშაობდა საქ. სსრ მეცნ. აკად. ა. რაზმაძის სახ. მათ. ინ-ტსა და თსუ-ში. 1973-იდან კი თსუ ი. ვეკუას სახ. გამოყენებითი მათ. ინ-ტის განყ-ბის გამგედ. იკვლევს სინგულარულ სასაზღვრო ამო-

ცანებს და მათთან დაკავშირებულ ჩვეულებრივ დიფერენც განტოლებათა თვისებრივი თეორიის საკითხებს.

თხზ.: Некоторые сингулярные краевые задачи для обыкновенных дифференциальных уравнений, Тб., 1975.

კიუხალდი (Kisalföld), უნგრეთის მცირე დაბლობი, შუა დუნაის ვაკის ნაწილი ჩრდ.-დას. უნგრეთში, მდ. დუნაის, ბაკონის მთებსა და ალპების აღმ. შტოქედებს შორის. წარმოადგენს ტექტონ. ღრმულს, რ-იც ამოცხებულია ფხვიერი ნალექების სქელი ფენით. წელპირის სიმაღლე 100-150 მ. ჩრდ. ნაწილი ბრტყელი ვაკეა, სამხრ. ნაწილი — ბორცვიანი ვაკე. ჰავა ზომიერია. ნალექები დაახლ. 600 მმ წელიწადში. მნიშვნელოვანი ნაწილი დახნულია. ფართოფოთლოვანი ტყეები შემორჩენილია მხოლოდ სამხრ.-დას. ნაწილში.

კიში (Kisch) ეგონ გერინ (29. IV. 1885, პრაღა, -31. III. 1948, იქვე), ჩეხი გერმანულენოვანი მწერალი. ავსტრიის კომპარტიის წევრი 1918-იდან. 1925, 1926, 1930, 1931 სსრკ-ში იმოგზაურა და მიღებულ შთაბეჭდილებათა საფუძველზე დაწერა პოლიტ. რეპორტაჟი „მეფეები, მღვდლები, ბოლშევიკები“ (1927). ბურჟ. პრესის ცილისწამებათა გასაბათილებლად იგი აღწერს ჩვენი ქვეყნის ეკონ. და პოლიტ. ვითარების რეალურ სურათებს, აქვე ყვება საქართველოს, კერძოდ, თბილისს, მის ეკონ. და კულტ. დღისშესანიშნაობებს, ეთნოგრ. თავისებურებებს; წიგნი სცოდავს გაზვიადებული „ქართული ეგზოტიკით“. კ-ს დაწერილი აქვს რომანები („მაჭანკალი“, 1914 და სხვ.), პიესები („მოპარული ქალაქი“, 1923 და სხვ.), მოთხრობები, რეპორტაჟები და სხვ.

კიშინიოვი (მოლდ. კი შ ი ნ ე უ), მოლდ. სსრ დედაქალაქი. მდებარეობს მდ. ბიკის (დნესტრის მარჯვ. შენაკადი) ნაპირზე, კოდრის (ამდღებულ ტყიანი ადგილი) მიდამოებში. რკინიგზის სადგ., საავტ. გზების კვანძი, აეროპორტი. იანვ. საშ. ტემპ-რა -3,5°C, ივლ. 21,5°C. 503 ათ. მცხ. (1979; 1897 წ. - 108 ათ., 1939 წ. - 112 ათ., 1959 წ. - 216 ათ., 1970 წ. - 356 ათ.).

კ-ის ადგილზე არსებული დასახლება წყაროებში პირველად 1466 იხსენიება. XVII ს. II ნახევრიდან ქალაქია. 1818-იდან ბესარაბიის ოლქის ცენტრია, 1873-იდან — ბესარაბიის გუბერნიისა. 1896 კ-ში შეიქმნა ს.-დ. წრე, რ-იც 1900 გადაიქცა რსდმპ-ში შემავალ ს.-დ. ჯგუფად. 1901 აპრ. - 1902 მარტში აქ მუშაობდა გაზ. „ისკრის“ არალეგალური სტამბა. საბჭ. ხელისუფლება დამყარდა 1918 წ. 1 (14) იანვარს. იმავე თვის ბოლოს კ. დაიკავეს რუმ. ჯარებმა. 1940 წ. 28 ივნ. ბესარაბია შეუერთდა სსრკ-ს, 2 აგვ. შეიქმნა მოლდ. სსრ, ხოლო კ. მისი დედაქალაქი გახდა. 1941 წ. 16 ივლისიდან 1944 წ. 24 აგვ-მდე ოკუპირებული იყო გერმ. ფაშისტთა ჯარების მიერ. 1966 ქალაქი დაარსების 500 წლისთავთან დაკავშირებით ლენინის ორდენით დაჯილდოვდა.

კიშინიოვი. ლენინის პროსპექტი.



მრეწვ. მთავარი დარგებია: მანქანათმშ. (უმთავრესად ზუსტი) და ლითონდაამუშავება. დიდი საწარმოებია: „ელექტრომაშინი“, ელექტროსაზომი ხელსაწყოების — „ვიბროპრობორი“ (ამზადებს ოსცილოგრაფებს), „ელექტროტორპრობორი“ (დეფექტოსკოპების წარმოება), სატრაქტორო — „ვიერული“, პერმეტული ტუმბოების, მაცივრების, სარეცხი მანქანების, „მიკროპროვოდი“ და სხვ. კ. კვების მრეწვ. მნიშვნელოვანი ცენტრია. განვითარებულია მეღვინეობის, ხილბოსტნეულის საკონსერვო, საფქვავე და სხვა დარგები. მსუბუქი მრეწვ. დარგებიდან გამოირჩევა სამკერვალო, ტრიკოტაჟის, ფეხსაცმლის. ახ. დარგია ქიმ. მრეწველობა. სამენ მასალათა მრეწვ. ამზადებს რკინბეტონის კონსტრუქციებს, მოსაპირკეთებელ ფილებს და სხვ.; არის 3 ავეჯის ფ-კა, ხის დასამუშ. კომბინატი „კოდრები“.

ქალაქი იყოფა ქვემო — შუა საუკ. და ზემო — რეგულარულად დგადმარებული ნაწილებად (გენ. გეგმა 1834). არქიტ. ძეგლებია: ღვთისმშობლის შობის ეკლესია (XVIII ს.), საკათედრო ტაძარი (ახლა მოლდ. სსრ სამხტავრო მუზეუმის ფილიალი; 1830-35, არქიტ. ა. მელნიკოვი) და სხვ. 1918-40 აშენდა მცირესართულიანი სახლები. ომის შემდეგ შედგა გენ. გეგმა (1947, ხელმძღვ. ა. შქუსევი), რეკონსტრუირებულია ლენინის პროსპექტი, გაიყვანეს ახ. ქუჩები, აშენდა აღმ. შენობები, მ. შ. მოლდ. სსრ მთავრობის სახლი (1964, არქიტ. ს. ფრიდლინი), განაშენიანდა ვაგზლის მოედანი (ვაგზალი, 1948, არქიტ. ლ. ჩუპრინი), შეიქმნა ახ. სამრეწვ. და საცხოვრ. რ-ნები. ქალაქში დგას ა. პუშკინის (1885, მოქანდაკე ა. ობეკუშინი), ვ. ი. ლენინის (1949, მოქანდაკე ს. მერკუროვი), გ. კოტოვსკისა (1953, მოქანდაკე ლ. დუბინოვსკი და სხვ.) და სხვა ძეგლები. კ-ში არის მეცნიერებათა აკადემია

მოლდავეთის სსრ-ისა და მისი ინ-ტები, ნ. დიმოს სახ. ნიდაგათმცოდნეობისა და აგროქიმ. სამეცნ.-კვლ. ინ-ტი, მოლდ. მებაღეობის, მევენახეობისა და მეღვინეობის სამეცნ.-კვლ. ინ-ტი, კიშინიოვის სამეცნ.-საწარმოო გაერთიანება „კოლონა“ და სხვ.; 1979 იყო 6 უმაღლესი სასწავლებელი (40 ათ. სტუდენტი), 80 ზოგადსაგანმან. სკოლა (63 ათ. მოსწავლე), 10 პროფტექ. სკოლა და სასწავლებელი (63 ათ. მოსწავლე), 16 საშ. სპეც. სასწავლებელი (6 ათ. მოსწავლე), 130-ზე მეტი სკოლამდელი დაწესებულება (22 ათ-მდე აღსაზრდელი); 83 მასობრივი ბ-კა (24 ათ-ზე მეტი ც. წიგნი და ჟურნალი); 11 მუზეუმი, მ. შ. მოლდ. კომპარტიის ისტ. მუზეუმი, მოლდ. სსრ ისტ.-მხარეთმცოდნეობის მუზეუმი, ლენინური გაზ. „ისკრის“ კ-ის არალეგალური სტამბის მუზეუმი, გ. კოტოვსკისა და ს. ლაზოს რესპ. მემორიალური მუზეუმები, ა. პუშკინის სახლ-მუზეუმი და სხვ.; მოლდ. ოპერისა და ბალეტის, ა. პუშკინის სახ. მუს.-დრამა, ა. ჩეხოვის სახ. რუს. დრამ., მოზარდ მაყურებელთა („ლუჩაფერული“), თოჯინების („ლიკურირი“) თეატრები, ფილარმონია, 66 საკლუბო დაწესებულება, 9 კინოთეატრი და 27 სტაციონარული კინოღანადგარი; რესპ. გამომცემლობები — „კარტია მოლდოვენიასკა“ („მოლდავეური წიგნი“), „ლუშინა“ („სინათლე“) და სხვ.; დეპეშათა რესპ. სააგენტო, რესპ. რადიომაუწყებლობა (1930) და ტელეცენტრი (1958). რადიოგადაცემები მიმდინარეობს 3 პროგრამით, ტელეგადაცემები — 2 პროგრამით, მოლდ. და რუს. ენებზე. გამოდის საღამოს გაზეთები: „კიშინეუ. გაზეთე დე სარე“ („კიშინიოვის საღამოს გაზეთი“, მოლდ. ენაზე, 1966-იდან) და „ვეჩერნი კიშინიოვი“ (რუს. ენაზე, 1958-იდან).

1979 კ-ში იყო 25 საავადმყოფო დაწესებულება, 8,5 ათ. საწოლით (16,9 საწოლი 1 ათ. მცხოვრებზე), 58 ამბულ.-პოლიკლინიკა და სხვ., 4,5 ათ. ექიმი (1 ექიმი



გ. კიუხელაპარი.



გ. კიუხელაპარი.



ს. კიუხინი.



ფ. კიუხალდუნი-მ. შ. ბრინჯაო. 1918-19. ერმიტაჟი. ლენინგრადი.

110,8 მცხოვრებზე) და 7,3 ათ. საშ. მედ-მუშაკი.

კინოინოვის უნივარსიტეტი ვ. ი. ლენინის სახელობის, დაარსდა 1945. 1971 მიენიჭა ვ. ი. ლენინის სახელი. უნ-ტს აქვს (1977): ფიზ. და კიბერნ., მათ., ქიმი., ბიოლ.-საინადაგო, ისტ., იურიდ., ფილოლ., უცხო ენების, ბიბლიოთეკათმცოდნეობის, მოსამზადებელი (საზღვაგარეთული სტუდენტებისათვის) ფაკულტეტი; დაუსწრებელი განყ-ბა; ასპირანტურა; 51 კათედრა, ასტრონ. სადგური, 5 სამეცნ.-კვლ. ლაბორატორია, ბუნებისმეტყველების მუზეუმი; ბ-კა (1,5 მლნ. დაცვითი ერთეული). სწავლება მოლდ. და რუს. ენებზეა. 1977 სწავლებლად 8 ათ-მდე სტუდენტი, მუშაობდა 500 მასწავლებელი, მ. შ. 31 პროფესორი და მეცნ. დოქტორი, 300 დოცენტი და მეცნ. კანდიდატი. 1949-იდან გამოსცემს „სამეცნიერო წერილებს“. დაჯილდოებულია წითელი დროშის ორდენით (1971).

კიშპინი სერგეი ტიხონოვი ძე [დ. 17 (30). V. 1906, ლუგანსკი, ახლანდ. ევროპული სოფელი], საბჭ. მეცნიერი, ლითონთმცოდნე, სსრკ მეცნ. აკად. აკადემიკოსი (1960). სკკპ წევრი 1939-იდან. 1931 დაინიშნა ბაუმანის სახ. უმაღლესი ტექ. სასწავლებელი. 1948-60 იყო მოსკ. საავიაციო ინ-ტის კათედრის გამგე. მისი ძირითადი შრომები ეხება ლითონთმცოდნეობას. სსრკ სახელმწ. პრემია (1942, 1949, 1968). დაჯილდოებულია ლენინის ორდენით, 4 სხვა ორდენითა და მედლებით.

თბზ: Физические основы металловедения, М., 1955 (თანაავტ.).

კიშტიანი, ქალაქი (1934-იდან) რსფსრ ჩელიაბინსკის ოლქში, შუა ურალის ალმ. კალთაზე. რკინიგზის სადგური სვერდლოვსკ-ჩელიაბინსკის ხაზზე. ელექტროლიზური საბოლოოს, მანქანათმშ., რადიოს, ცეცხლგამძლე და აბრაზიულ მასალათა ქ-ნები. გრაფიტ-კაოლინის კომბინატი, ფეხსაცმლის და ტრიკოტაჟის ფ-კები. ჩელიაბინსკის პოლიტექ. ინ-ტის საღამოს განყ-ბა, სამედი. სასწავლებელი.

კიშფალდი-შტრობლი (Kisfaludi-Stróbl) ვიგმონდ (1. VII. 1884, სოფ. ალ-შორაიკი, ზალის მედეი - 12. III. 1972, ბუდაპეშტი), უნგრელი მოქანდაკე, უნგრ. სახ. მხატვარი (1952), სსრკ სამხატვრო აკად. საპატიო წევრი (1958). სწავლობდა ბუდაპეშტის დეკორ. და გამოყენებითი ხელოვნ. ინ-ტში (1900-05), ვენის გამოყენებითი ხელოვნ. აკადემიაში (1905-06) და ვიულაინის აკადემიაში პარიზში (1906-08). 1924-იდან იყო ბუდაპეშტის სამხატვრო აკად. პროფესორი. ნამუშევრები: განთავისუფლების მონუმენტი გელერტის მთაზე, ბუდაპეშტში (1947); სომერსეტ მოემის (1948) და ბერნარდ შოუს (1932) პორტრეტები; „მოგზაური პეტეფი“ (1949), „მთიბავი“ (1954) - ყველა ბრინჯაო, უნგრ. ეროვნ. გალერეა, ბუდაპეშტი. დაჯილდოებულია კომიუტის სახ. პრემიით (1950, 1953).

ლიტ.: Вучетич Е. В., Жигмوند Кишфалуди-Штробл, М., 1960.

კიჩა, ინდიელი ხალხი გვატემალაში. რაოდ. დაახლ. 0,8 მლნ. (1975, შეფასება). ენა განეკუთვნება მაია-სოკე ენებს. ოფიც. რელიგია - კათოლიციობა, ინარჩუნებენ წინაქრისტ. რწმენებსაც. ესპანელთა დაპყრობამდე ამ ხალხმა შექმნა ადრინდ. კლასობრივი სახელმწიფო, რ-ის მთავარი ქალაქი იყო გუმარკახი (უტატლანი). მთავარი საქმიანობა - მიწათმოქმედება. მნიშვნელოვანი ნაწილი სეზონურად მუშაობს ვაყის პლანტაციებში. განვითარებულია ხელოსნობა - ფეიქრობა და მეთუნეობა. **კიჩინერი** (Kitchener), ქალაქი სამხრ. კანადაში, ონტარიოს პროვინციაში, მდ. გრანდ-რივერის ხეობაში. 131,9 ათ. მცხ. (1976). მანქანათმშ., ლითონდასამუშ., ქიმი., ტყავის, საფეიქრო, კვების, ელექტროტექნიკ. მრეწველობა.

კიჩო, გემის ბოლო. კ-ს წყალქვეშა ნაწილის ფორმა გავლენას ახდენს გემის მოძრაობისას წყლის წინააღმდეგობაზე, გემის მართვადობასა და მისი მძობრავის მუშაობის პირობებზე, ხოლო კ-ს წყალზედა ნაწილის მოხაზულობა განაპირობებს გემის მოწყობილობებისა (საჭეური, საბუქსირო და სხვ.) და ნაგებობების მოხერხებულად განლაგებას. თანამედროვე სატრანსპ. გემებს აქვს კრეისერული კ. (ნახ.). კრეისერული კ-ს ნაირსახეობაა ყინულმჭრელი კ. ჩვეულებრივი კ. აქვს ძველად აგებულ საზღვ. და სამდინარო გემებს, ტრანცული კ. კი - კონტინენტსაზიდებს, ტრავლერებს და სხვ.

კიჩო (ლათ. Puppis), ცის სამხრ. ნახევარსფეროს თანავარსკვლავედი. მისი 3 უბრწყინვალესი ვარსკლავი 2,2; 2,8; 2,8 ვიზუალური ვარსკვლავიერი სიდიდისაა. მთლიანად ჩანს სსრკ-ის მხოლოდ სამხრ. რ-ებიდან. ხილვადობის საუკეთესო პირობებია იანვარში.

კიჩოქაორთი, მთა აღმ. კავკასიონის ჩრდ. შტოქედ შავანაზე, მდ-ების ხდისწყლისა და არშის წყალგამყოფზე, სიმაღლე 4117 მ. აგებულია იურული თიხაფიქლებით. ჩრდ.-დას. და ჩრდ.-აღმ. კალთებზე პატარა მყინვარებია. კ-ზე მთამდებლად და გლაციალური-ნივალური ლანდშაფტებია.

კიჩხულდაში, სოფელი მესტიის რ-ნში (ნაკის სოფსაბჭო), სვანეთის კავკასიონის მთავარი წყალგამყოფი ქედის სამხრ. კალთაზე, მდ. ინგურის მარჯვ. მხარეს. ზ. დ. 1600 მ, მესტიიდან 51 კმ. ლახამულის მეცხოველეობის საბჭ. მეურნეობა. რეაწლ. სკოლა სოფ. ნაკში (9 კმ).

კიციანი, სოფელი ორჯონიკიძის რ-ნში, მდ. ბორიშელის (ჩხერიშელის მარცხ. შენაკადი) ხეობაში. სოფსაბჭოს ცენტრი (სოფლები: კ., ბორი, კიციხისოვრეთი, საქარქედი). ზ. დ. 400 მ, ორჯონიკიძიდან 10 კმ. კოლ-ბა (მევენახეობა, მემინდვრობა, მეცხოველეობა). საშ. სკოლა, სკოლა-ინტერნატი, საბავშვო ბაღი, საქ. სსრ ნიადაგთმცოდნეობის ინ-ტის საცდელი სადგური, კლუბი, ბ-კა, საავადმყოფო, კავშირგაბმ. განყ-ბა.

კიციხისოვრეთი, სოფელი ორჯონიკიძის რ-ნში (კიციხის სოფსაბჭო), იმერეთის სამხრ. მთისწინეთში. ზ. დ. 420 მ, ორჯონიკიძიდან 8 კმ. კიციხის კოლ-ბა (მევენახეობა, მემინდვრობა, მეცხოველეობა). საშ. სკოლა სოფ. კიციხში (3 კმ).

კიფია, გვეგეტორის რ-ნის სოფლების პირველი კიფიისა და მეორე კიფიის ძე. სახელწოდება.

კიჟპიჯა (Crepis), მცენარეთა გვარი რთულყვავილოვანთა ოჯახისა. ერთ- ან მრავალწლოვანი ბალახია. ცნობილია 200-მდე სახეობა, რ-იც გავრცელებულია ევროპაში, აზიაში, ჩრდ. ამერიკასა და აფრიკაში. სსრკ-ში 52-მდე სახეობაა; საქართველოში - 12, მ. შ. 2 კავკ. ენდემი; იზრდება ბუჩქნარში, ტყის პირებზე, დეკიანებში, სუბალპ. ტანბრეცილ ტყეში, ალპ. მდელოზე და სხვ. ზოგ სახეობას საქონელი ეტანება. C. ciliata-ს მიწისზედა ნაწილები შეიცავს კაუჩუკს.

კლაგენფურტი (Klagenfurt), ქალაქი ავსტრიაში, მთათაშუა ქვაბულში, მდ. გლანის ნაპირზე, ვერთერზეეს ტბის მახლობლად. კარინტიის მხარის ადმ. ცენტრი. 82 ათ. მცხ. (1974). სარკინიგზო კვანძი. ხის დასამუშ., ელექტროტექნიკ., მანქანათმშ., საფეიქრო, ტყავ-ფეხსაცმლის, თამბაქოს მრეწველობა. კ-ის ჩრდ-ით არის აეროპორტი ანაბიხლი.

კლადელი (Cladel) ლეონ (13. III. 1835, მონტობანი, - 20. VII. 1892, სვერი), ფრანგი მწერალი. რევ.-დემოკრ. ლიტ-რის თვალსაჩინო წარმომადგენელი. მისი შემოქმედებისათვის დამახასიათებელია რომანტიზმისა და რეალიზმის რთული შეხამება. 60-იანი წლების „გლესურ ციკლში“ რომანტ. ტრადიციები ჭარბობდა;

შემდეგ მისი იდეური ევოლუციისა და შემოქმედებითი შთაგონების წყარო პარიზის კომუნა გახდა. მისი რომანების, ნოველების, მოთხრობებისა და ნარკვევების 30-ზე მეტი ტომი უმეტესად მშრომელთა მასების ცხოვრებისა და ბრძოლის თემას ეძღვნება. მათგან მნიშვნელოვანია რომანი „ჟაკ რატასი“ („INRI“, 1872-87, გამოქვეყნდა 1931).

კლადნო (Kladno), ქალაქი ჩეხოსლოვაკიაში, ჩეხიის სრ-ში. 62 ათ. მცხ. (1976). ქვანახშირ-მეტალ. ცენტრი პრადის მახლობლად. კ-ს რ-ნში არის ქვანახშირის აუზი. ქალაქში არის მარშალ კონევის სახ. მეტალ. კომბინატი, გადასამუშ. ქ-ნა (ამ-ზადებს უნიკალური მარკის ფოლადს), მეტალ. და სამთო მანქანათმშ. საწარმოები. კ-ს აქვს სახელოვანი რევ. ტრადიციები. **კლადოლინი** (<ბერძნ. klados-ტოტი), მცენარის სახეცვლილი მწვანე გაბრტყელებული ტოტი, რ-იც ფოთლის ფუნქციას ასრულებს. კ-ზე განლაგებული ფოთლები ძალზე რედუცირებულია და ხშირად ეკლებადაა ქცეული. კ-ის ღეროსეულ ბუნებას ადასტურებს მისი მდებარეობა ქერქლი-სებრი ფოთლის უბეში, და მასზე ყვავილეების განვითარება, რაც ნამდვილ ფოთოლზე არასოდეს არ ხდება. ჩვეულებრივად დამახასიათებელია ცხელი და გვალვიანი ადგილის მცენარეთათვის (ვერტ. მდებარეობისა და მცირე ზედაპირის გამო წყალს ნაკლებად აორთქლებს). კ. უვითარდება სატაციურს, ეკალდოტს და სხვ. ზოგჯერ კ. ადრე წყვეტს სიგრძეში ზრდას და გარეგნულად ფოთოლს ემსგავსება. მასინ მას ფილოკლადოუმს უწოდებენ.

კლადონია (Cladonia), მღიერების გვარი. აქვთ ორგვარი თალუსი: პირველადი-პორიზონტალური, ქაფისებრი ან ქერქლისებრი; მეორეული - ვერტიკალური, აღმოცენდება ხოლმე პირველადისაგან, სადგისისებრი, რქისებრი ან დაბუჩქული გამონაზარდების - კოდეციუმების სახით. ცნობილია 300-მდე სახეობა (სსრკ-ში 100-მდე). სახლობენ ძირითადად ნიადაგზე, ტყეში (მეტწილად ფიჭვნარში), ტუნდრასა და ტაობაში. ზოგი სახეობა ჩრდ. ირმის საკვებია, ზოგი უსინის მყავს შეიცავს და სამკურნალოა.

კლავდიუსაჰი (ლათ. Claudii), ძვ. რომის არისტოკრატიულ-პატრიციული საგვარეულო, მომდინარეობს საბინელთა ტომიდან. ძვ. წ. I ს-იდან კოლონიუსებთან ერთად იწოდებოდნენ. ძვ. წ. IV ს. კ-ის გვარს გამოეყო მარცელუსების პლებური შტო. კ-იდან უსაჩინოესი იყვნენ: 1. აპიუს კლავდიუსი (Appius Claudius) (გ. ძვ. წ. 448), კონსული ძვ. წ. 471 და 451. 2. აპიუს კლავდიუს კრასუსი (Appius Claudius Crassus) (გ. ძვ. წ. 349), პლებების დაუბინებელი მტერი. 3. აპიუს კლავდიუს უსინათლო (Appius Claudius Caecus, caecus-უსინათლო), ცენზორი ძვ. წ. 312. მისი მეთაურობით აშენდა რომში პირველი აკვედუკი; გაიყვანა ე. წ. აპიუსის გზა (Via Appia), სენატში ჩარიცხა გააზატებულ მონათა შეილები, კომიციასში შეიყვანა უმიწაწყლო მდაბიონი. 280 უკვე ღრმად მოხუცმა და დაბრმავებულმა სენატში წარმოთქვა სიტყვა (რომაული რიტორიკის ნიმუში) პორთთან ზავის დადების წინააღმდეგ. მისი სიტყვით შექმნილმა რომაელებმა პორთთან ომი განაგრძეს და ძლევამოსილად დაამთავრეს. 4. მარკუს კლავდიუს მარცელუსი (Marcus Claudius Marcellus) (ძვ. წ. 270-208). ახალგაზრდობისას თავი გამოიჩინა პირველ პუნიკურ ომში. მე-2 პუნიკური ომის დროს კიდევ ოთხჯერ იყო კონსული (215, 214, 210, 208) და მთავარსარდალი. 211 აიღო სირაკუსა, რ-ის დაცვას ხელმძღვანელობდა არქიმედეს. 208 დაიღუპა ჰანიბალთან შეტაკებისას.

ლ. სანიკიძე. **კლავდიუსი** ტიბერიუს დრუსუს ნერონ გერმანიუსი (Tiberius Claudius Drusus

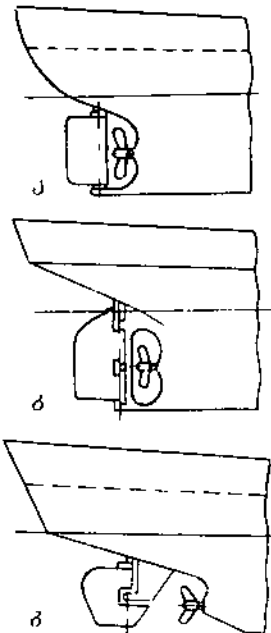

გემის კიჩოს ტიპური სქემები: ა-კრეისერული; ბ-ჩვეულებრივი; გ-ტრანცული კიჩო.

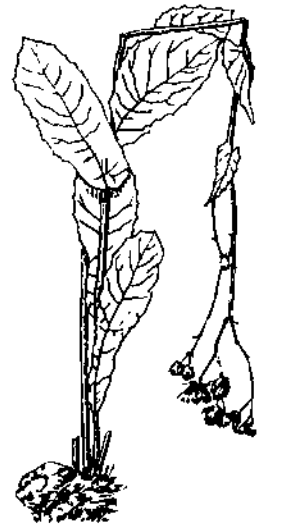

კიჟპიჯა (Crepis caucasica).



კლადონია (Cladonia rangiferina).

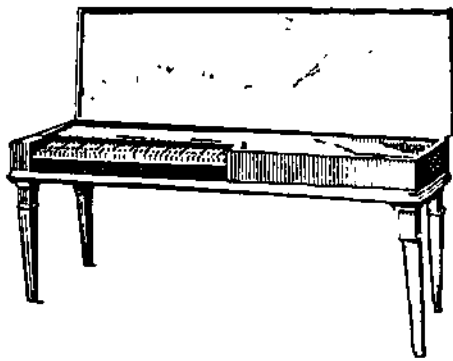

კლავიკორდი.



კლავესინი.

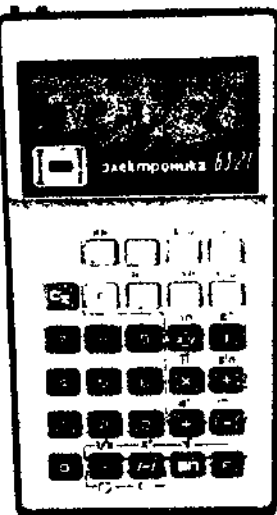

კლავიშინი გამომთვლელი მანქანა. ნახ. 1. „ელექტრონიკა“ 22—21.



პ. ლ. კლავიშინი.

Nero Germanicus) (ძვ. წ. 10, ლუგდუნუმი, — ახ. წ. 54), რომის იმპერატორი 41-იდან. იულიუს-კლავდიუსების დინასტიიდან. იმპერატორად გამოაცხადეს ჯარისკაცებმა კალიგულას მოკვლის შემდეგ. მრავალმა და სუსტი აღნაგობის ძ-მა, რ-საც დასცინოდნენ თანამედროვენი, მნიშვნელოვანი კვალი დატოვა რომის იმპერიის ისტორიაში. მის დროს ჩაეყარა საფუძველი იმპერიის ბიუროკრ. აპარატს და სენატის ხარჯზე საგრძნობლად გაფართოვდა იმპერატორის ძალაუფლება. ძ-მა დააწინაურა მხედართა წრიდან გამოსულები და გააზარტებულები, რომის მოქალაქეობა მიანიჭა პროვინციელებს, გააუმჯობესა იმპერიის ფინანს. მდგომარეობა; ეწეოდა ფართო სამშენებლო მოღვაწეობას. 43 ილაშქრა ბრიტანეთში (რ-იც შემდგომ რომის პროვინციად გამოცხადდა). 44—45 მავრიტანია შემოიმატებდა, გაყო ორ პროვინციად. ძ-ს ეკუთვნის 2 ისტ. თხზულება (ეტირუსკების და კართაგენელების ისტორია, რ-ებსაც ჩვენამდე არ მოუღწევია), ავტობიოგრაფია, ციცერონის დასაცავი სიტყვა და სხვ. მოწამლა ცოლმა აგრიპინამ.

კლავსინი [ფრანგ. clavecin < გვიანდ. ლათ. clavicymbalum < ლათ. clavis — გასაღები (აქედან კლავიშის სახელწოდება) და cymbalum — ციმბალი], კლავიშინი მუსიკალური საკრავი, რ-საც რამდენიმე კლავიატურა და რეგისტრი აქვს. ფორტეპიანოს ერთ-ერთი წინამორბედი. ცნობილია XVI ს-იდან. ძ-ის სიმებს ამოძრავებდნენ ფრინველის ფრთის (მოგვიანებით ტყავის პლექტრის) შეხებით. ფრთები მიმაგრებული იყო კლავიშების ბერკეტებზე. ძ-ის ბგერა ბრწყინვალე, მაგრამ ნაკლებ მღერადია. თავდაპირველად ძ. ოთხკუთხედის, XVII ს-იდან კი — სამკუთხედის ფორმისა იყო. ძარღვის სიმები შეიცვალა ლითონის სემებით. ძ-ის დაბაზონი 4—5 ოქტავა. ფრანგ. საკლავსინო სკოლის დამაარსებელია ფ. შამბონიერი. **კლავიატურა** (გერმ. Klavier < ლათ. clavis — გასაღები). 1. მუსიკალურ საკრავებში გარკვეული თანმიმდევრობით განლაგებულ ბერკეტთა და კლავიშთა ერთობლიობა, საკლავიშო მექანიზმის მთავარი ნაწილი. შედგება კლავიშებისაგან, საკლავიატურო ჩარჩოსგან და შუა (ღერძის) და წინა (წარმმართველი) წკირებისაგან. ძ. პირველად XII ს-ში გამოიყენეს ორგანოზე, რ-საც ხელის ძ-ის გარდა (მანუალები), ფეხის ძ. — პედალიც ჰქონდა. ენაკიან-კლავიშინი მუს. საკრავების ძ-ს დილაკები განლაგებული აქვს გრიფსა და

კორპუსზე. სასულე საკრავების ძ-ს ზოგჯერ კლავსინისა და ვენტილის მექანიზმსაც უწოდებენ. 2. რომელიმე მექანიზმის კლავიშთა ერთობლიობა (საწერი ან გამომთვლელი მანქანის და სხვ.). **კლავიკორდი** (გვიანდ. ლათ. clavichordium < ლათ. clavis — გასაღები და ბერძნ. chordē — სიმი). სიმებიან-კლავიშებიანი დასარტყმელი მუსიკალური საკრავი. კორპუსი მოგრძო, ოთხკუთხა ფუთია, რ-ის ერთ-ერთ კედელზე მოთავსებულია კლავიატურა. მის პარალელურად დაჭიმულია ერთნაირი სიგრძის სიმები. კლავიშების უკანა დაბოლოებებზე დამაგრებული ლითონის თხელი ფირფიტები — ტანგენტები — ქვევლიან ურტყამენ სიმებს. დარტყმის ადგილის მიხედვით სიმი გამოსცემს სხვადასხვა სიმაღლის ბგერას. ძვ. ძ. დიატონური იყო, დაბაზონი შეიცავდა 3—3 1/2 ოქტავას. XVI ს-ში გავრცელდა ქრომატულ-წყობიანი ძ. XVIII ს. დასაწყისში ძ-ის ოქტავების რაოდენობა 5-მდე გაიზარდა. **კლავირი** (გერმ. Klavier). 1. სიმებიან-კლავიშებიანი მუსიკალური საკრავების ზოგადი სახელწოდება (კლავიკორდი, კლავესინი, ფორტეპიანო). 2. ძ. ან კლავირ ა უ ს ც უ გ ი, ვოკალურ-სიმფონიური ნაწარმოების (ოპერის, ორატორიის, კანტატისა და ა. შ.) პარტიტურის გადაკეთება სიმღერისა და ფორტეპიანოსათვის ან მხოლოდ ფორტეპიანოსათვის. იშვიათად იმარება ფორტეპიანოსათვის (2, 4 და 8 ხელით) სიმფ. ან კამერულ-საანსამბლო ნაწარმოების არანჟირების მნიშვნელობით. **კლავიშინი გამომთვლელი მანქანა**, გამომთვლელი მანქანა, რ-შიც საწყისი მონაცემები და პროგრამა ყოველი განსაზღვრული ოპერაციისათვის შეაქვთ კლავიშებზე ხელის დაწოლით. ძ. ბ. მ-ებს განეკუთვნება ციფრული გამომთვლელი მანქანა, რ-საც იყენებენ სახ. მეურნ. სხვადასხვა დარგში, მეცნიერებასა და ტექნიკაში გამოსათვლელ სამუშაოთა მექანიზაციისათვის, საბუხპალტრო საქმეში, სტატ. აღრიცხვისათვის, წარმოების დაგეგმვისა და მართვისათვის და სხვ. განასხვავებენ 10-და სრულკლავიშინ მანქანებს (ნახ. 1 და 2).

ძ. ბ. მ-ის მთავარი ნაწილია მრიცხველი, რ-შიც შეტანილი ციფრები თანრიგების მიხედვით იკრებება (ერთ თანრიგში თავმოყრილი ათეული ვადრეკემა შემდგომ უფროს თანრიგს). კონსტრუქციის მიხედვით ძ. ბ. მ. არის რეგული და ელექტრონული, გამოთვლითი პროცესის ავტომატიზაციის ხარისხის მიხედვით კი 3 სახისაა. არაავტომატური (ყველა პროცესი ხელით სრულდება, მაგ., საბჭოური მანქანა ვკ-1), ნახევრად ავტომატური (აქვს ამძრავი, ავტომატურად ასრულებს მხოლოდ ერთ მოქმედებას — გაყოფას; საბჭოური მანქანები: ვკ-2, კსმ-1, კსმ-2, კვკ-2-ს და სხვ., გდრ-ის „ზომეტრონ-210“ და ა. შ.), ავტომატური (ხელით იკრებება მხოლოდ საწყისი მონაცემები; საბჭოური ვკ-3, ვმმ-3, გდრ-ის „ზომეტრონ-215“ და სხვ.). ბოლო წლებში ფართოდ გავრცელდა ინტეგრალურ სქემებზე აგებული მცირეგაბარიტის ძ. ბ. მ-ები. ამ ტიპის მანქანაა, მაგ., მ-თანრიგისანი „ელექტრონიკა ბ-18“, რ-იც ასრულებს ოთხ არითმ. მოქმედებას, ხსნის ნატურალურ და ათობით ლოგარითმებს, ტრიგონომ. ფუნქციებს, იღებს ფესვებს ნებისმიერი ნამდვილი რიცხვიდან და სხვ. მ. **ლოლობერიძე**.

კლავიშინი მუსიკალური საკრავი, საკრავები, რ-ებიც ბგერას გამოსცემენ გარკვეული თანმიმდევრობით განლაგებულ კლავიშთა (კლავიატურის) მეშვეობით. ძ. მ. ს-ს განეკუთვნება: კლავიშინ-დასარტყმელი (ძველებური კლავიკორდი, თანამედროვე ფორტეპიანო) და კლავიშინ-საბრწყინი (ძვ. კლავესინი და მისი ნაირსახეობანი) სიმებიანი საკრავები; პნევმატური კლავიშებიანი სასულე საკრავები (ორგანი და მისი ნაირსახეობანი), პნევმა-

ტური კლავიშინი ენაკიანი საკრავები (ფისგარმონია, ბაიანი, აკორდეონი), დასარტყმელ-კლავიშინი ფირფიტოვანი საკრავები (ხარები, ჩელესტა). **კლავიშის სისტემა** (კლავიშის სისტემა), ძ. ან დ ა ლ ა, კენტრიქოსების, ცხერის, ძროხის, ნაწილობრივ ღორის მოწამლა სოკოს — claviceps paspali-ს სკლეროციუმებით დაზიანებული საკვებით. დაავადებისათვის უმთავრესად დამახასიათებელია ცენტრ. ნერვული სისტემის მოშლა. სოკო პირველად აღწერეს ამერიკაში. დაავადება სსრკ-ში გვხვდება კავკ. შავი ზღვის სანაპიროებზე, ამიერკავკასიაში. ჩნდება საძოვრებზე, აგრეთვე ცხოველთა ბაგური შენახვისას. ძირითადი სიმპტომებია: მოძრაობის საერთო მოშლა, თავის ქნევა, კუნთების კანკალი. ატაქსია, კრუნჩხვა, დამბლა. ცხოველი კვდება მე-5-მე-6 დღეს, სიკვდილიანობა 26—75% აღწევს. სსრკ-ში ძ-ის სოკო პირველად (1942) აღწერა ლ. ჯანჩაველმა. მკურნალობა სიმპტომურია. პ. რ. ფ. ი. ლ. ა. ქ. კ. ა. საკვების მარცხელოვანი მცენარეების დროულად გათიბვა.

ძ. კაპანაძე.

კლავიშო (Clavijo) როვი გონსალესი (1412), კასტილიელი აზნაური. მონაწილეობდა კასტილიის მე-2 საპასუხო ელჩობაში თურქულენათა 1403—06. სამარჯანიდან ექრობა ანის, ყარსის და საქართველოს ოლქების გავლით ჩავიდა ტრაპიზონში და ზღვით გააგრძელა გზა. მიუხედავად იმისა, რომ ძ-მ კავკასიაში მხოლოდ 2—3 კვირა დაყო მთლიანად არ გასცნობია მას, მაინც შეძლო თანამედროვე მკვლევარისათვის საინტერესო ცნობებისა და პირობების საორიენტაციო მასალის შეკრება.

ლიტ.: Поливектов М. А., Европейские путешественники XIII—XVIII вв. по Кавказу, Тфл., 1935.

კლავირი, კლიბერნი (Cliburn) პარვი ლავან (შემოკლ. ვან) (დ. 12. VII. 1934, შრივორტი, ლუიზიანის შტ.), ამერიკელი პიანისტი. 1954 ნიუ-იორკში დაამთავრა ჯულიარდის მუს. სკოლა (რ. ლევინას კლასი). ნიუ-იორკის ე. ლევინტრიტის სახ. (1954) და პ. ჩაიკოვსკის სახ. მოსკ. საერთაშ. კონკურსის (1958, I პრემია) ლაურეატი. არავითხელ იყო საგასტროლოდ სსრკ-ში (თბილისში 1960). ძ-ის საშემსრულებლო ხელოვნება გამოირჩევა უშუალოდ, გულწრფელობით, ლირიზმით და ამავე დროს დიდი შინაგანი ენერგიითა და ვირტუოზულობით. მისი რეპერტუარიდან აღსანიშნავია ს. რახმანინოვის მე-3, პ. ჩაიკოვსკის 1-ლი, ს. პროკოფიევის მე-3, ბრამსის მე-2 კონცერტები; ფ. ლისტის მე-12 რაფსოდია; ლ. ბეთოვენის, ს. პროკოფიევის, ფ. ლისტის სონატები; ა. სკრიაბინის ადრინდ. თხზულებანი. 1959-იდან ტარდება პიანისტთა ძ-ის სახ. საერთაშ. კონკურსები ფორტ-უერთში (აშშ).

კლავიშის სისტემა, ტვირთმზიდი ცხენის ჯიში. გამოყვანილია XIX ს. დასაწყისში შოტლანდიაში. ულავის ცოცხალი მასა 900—1000 კგ. ფერად ქურანა ან წაბლაა. რუსეთში შემოიყვანეს XIX ს-ში. სსრკ-ში მას იყენებდნენ ვლადიმირის, ივანოვის, ულიანოვსკის, ტამბოვის ოლქებში ადგილ. შესაბამელი ცხენების გასაუმჯობესებლად. ძ. ც-ის მოშენებას მისდევენ ინგლისში, აშშ-ში, კანადაში, იტალიაში, საშხრ. ამერიკასა და ავსტრალიაში. **კლავიშინი (Clydeside)**, კონურტიკა დიდ ბრიტანეთში, შოტლანდიაში, მდ. კლავიდის ქვემო დინებაში. 1732,9 ათ. მცხ. (1970). მთავარი ქალაქი — გლაზგო. ძ-ში შედის ქ-ები: პეისლი, რენფრუ, კლავიშენკი, დამბარტონი, პორტ-გლაზგო, გრინოკი და სხვ. ძ. მნიშვნელოვანი ინდუსტრ. რ-ია. განვითარებულია მანქანათმშ. (უმთავრესად გემთსაშენი), მეტალ., ქიმი. მრეწველობა. დიდი სანავსადგურო მკურნეობა.

კლავიშინი გამომთვლელი მანქანა. ნახ. 2. იაპონური ელექტრონული გამომთვლელი მანქანა TTEK-NIKA—12188.

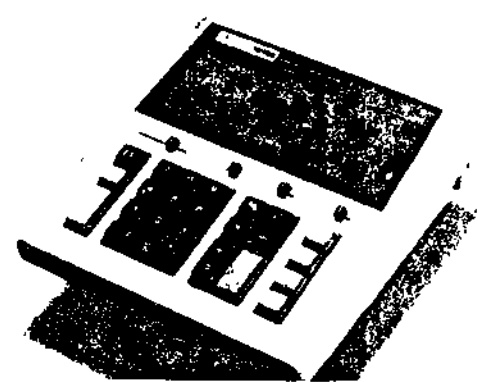

კლაიზენი (Claisen) ლუდვიგ (14. I. 1851, კელნი, — 5. I. 1930, ბად-გოდეს-ბერგი), გერმანელი ქიმიკოსი. კილისა (1897) და ბერლინის (1904) უნ-ტების პროფესორი. განახორციელა რიგი ორგ. სინთეზებისა, მაგ., იზატინის სინთეზი. 1887 აღმოაჩინა კონდენსაციის რეაქცია, (რ-საც მისი სახელი ეწოდა), 1912 კი — კლ ა ი ზ ე ნ ი ს გ ა დ ა ჯ გ უ ფ ე ბ ა (ფენოლების ალილური ეთერების გადაჯგუფება შესაბამის ალილჩანაცვლებულ ფენოლებად).

კლაინი (Klein) ფელიქს (25. IV. 1849, დიუსელდორფი, — 22. VI. 1925, გეტინგენი), გერმანელი მათემატიკოსი, გერმ. მეცნ. აკად. წ.-კორ. ბერლინში (1913). ბონის უნ-ტის ფილოს. დოქტორი (1868). 1872-იდან მათ. პროფესორი ერლანგენში, 1875-იდან — მიუნხენის უმაღლეს ტექ. სკოლაში, ხოლო 1880-იდან — ლაიფციგის უნ-ტში. მ-ის ძირითადი შრომები ეძღვნება არაევკლიდური გეომეტრიის, აგრეთვე უწყვეტ ჯგუფთა, ალგებრულ განტოლებათა, ელიფსური ფუნქციათა და ავტომორფულ ფუნქციათა თეორიების საკითხებს. თავისი გეომ. იდეები მ-მა გადმოსცა ნაშრომში „ახალი გეომეტრიული გამოკვლევების შედარებითი განხილვა“ (1872, ცნობილია „ერლანგენის პროგრამის“ სახელწოდებით). მ. მიზნად ისახავდა გაეხსნა შინაგანი კავშირი, ერთი მხრით, მათ. სხვადასხვა დარგებს შორის, ხოლო, მეორე მხრით, მათემატიკისა — ფიზიკასა და ტექნიკასთან. მ-მა დიდი წვლილი შეიტანა „მათემატიკურ მეცნიერებათა ეტიკლოპედიის“ („Enzyklopädie der mathematischen Wissenschaften“) შექმნის საქმეში. 40 წლის განმავლობაში (1876-იდან) იყო ჟურნ. „Mathematische Annalen“-ის მთავარი რედაქტორი.

თბზ.: Gesammelte mathematische Abhandlungen, Bd. 1—3, B., 1921—23; Высшая геометрия, М.—Л., 1939; Элементарная математика с точки зрения высшей, т. 1, 3 изд., т. 2, 2 изд., М.—Л., 1934—35.

კლაინის ზედაპირი, კლ ა ი ნ ი ს ბ ო თ ლ ი, ჩაკეტილი ცალგვერდა ზედაპირი, რ-იც განიხილა ფ. კლაინმა (1874). მ. ზ. შეიძლება მივიღოთ ორივე მხრიდან განხილი მილისაგან (ნახ. ა), თუ მას მოვლუნავთ და მილის უფრო წვრილ ბოლოს გადატარებთ კედელში, შემდეგ კი „შეაწებებთ“ ორივე სასაზღვრო წრეწირს ისე, რომ გარე, უფრო ფართო წრეწირს მოვჭიმავთ შიგნით, ხოლო შიგა, უფრო წვრილ წრეწირს — გარეთ. ამრიგად, მიიღება ზედაპირი (იხ. ნახ. ბ), რ-საც თვითგადაკვეთის წირი აქვს. მ. ზ. თვითგადაკვეთის გარეშე მიიღება მხოლოდ ოთხგანზომილებიან სივრცეში.

კლაიპაუდა (ყოფ. მ ე მ ე ლ ი), ქალაქი ლიტივ. სსრ-ში. დიდი გაუყინარი ნავსადგური ბალტიის ზღვის ნაპირზე, მდ. დანეს შესართავთან. რკინიგზის სადგ., საავტ. გზების კვანძი. 176 ათ. მცხ. (1979).

მ. ლიტვის ერთ-ერთი უძველესი ქალაქია. როგორც ბალტიების დაბა, ცნობილია ახ. წ. პირველი საუკუნეებიდან. 1252 გერმ. ორდენის რაინდებმა, რ-ებიც ლიტვაში შეიჭრნენ, აქ ააგეს ციხე-კოშკი, შემდეგ კი ქალაქი დააარსეს და მემელი უწოდეს. 1525-იდან მ. განეკუთვნებოდა პრუსიის სამთავროს, 1629—35 — შვეიციას. 1701-იდან — პრუსიის სამეფოს. შვიდწლიანი ომის დროს, 1757, ქალაქი ხელთ იგდეს რუს. ჯარებმა, 1762 დაუბრუნეს პრუსიის სამეფოს. 1871-იდან გერმ. იმპერიის შემადგენლობაშია. ვერსალის საზავო ხელშეკრულებით (1919) იგი 1920 დაექვემდებარა ანტანტის გამგებლობას. 1923 დაუბრუნეს ლიტვას. 1939 წ. 22 მარტს დაიკავეს გერმ. ფაშისტთა ჯარებმა. 1945 წ. 28 იანვ. გაათავისუფლა საბჭ. არმიამ. დიდი სამამულო ომის დროს (1941—45) ქალაქი განადგურდა. ომის შემდეგ მ-ის მრეწვე. აღდგა და ძირითადად გარდაიქმნა. მრეწვე. მთავარი დარგებია: თევზის, გემთსარემონტო, გემთსაშენი, მსუბუქი, კვების,

ხის დასამუშავებელი. მ. ცნობილია ქარვის წარმოებით. მდ. დანე ქალაქს ძვ. და ახ. ნაწილებად ყოფს. შემორჩენილია ციხე-დარბაზის ნაშთი (XVII—XVIII სს.), ქვის საწყობების კვარტლები (უძველესი — XVIII ს.), მაგისტრატის (დაიწყო 1770) და თეატრის (დაიწყო 1875) შენობები. ომის შემდგომ წლებში განაშენიანება გენ. გეგმის მიხედვით (1962, არქიტ. ვ. რეფ-ზინი, პ. იანულისი) მიმდინარეობს, შეიქმნა მწყანე ზონა, საბჭოს მოედანი კულტ. სახლით (1963, არქიტ. ა. მიკენასი), საცხოვრ. და სამრეწვე. მასივები.

მ-ში არის კაუნასის პოლიტექ. ინ-ტის საღამოს ფაკ-ტი, 6 საშ. სპეც. სასწავლებელი. დრამ. თეატრი, სახ. ფილარმონია, სახ. ოპერის თეატრი. მხარეთმცოდნეობის მუზეუმი.

კლაისტი (Kleist) ვეალდ (8. VIII. 1881, ლანის ბრაუნფელსი, — X. 1954), გერმანელი ფაშისტი გენ.-ფელდმარშალი (1943). I მსოფლიო ომის (1914—18) მონაწილე. პოლონეთზე (1939) და საფრანგეთზე (1940) ფაშისტური გერმ. თავდასხმის დროს იყო სატანკო კორპუსის მეთაური. 1940 ნოემბ. სარდლობდა 1-ელ სატანკო ჯგუფს, რ-იც ფაშისტური აგრესიის დროს 1941 მოქმედებდა იუგოსლავიისა და საბერძნეთის წინააღმდეგ და 1941—42 — სსრკ-ის წინააღმდეგ. 1942 ნოემბ. — 1944 მარტში იყო „ა“ არმიითა ჯგუფის სარდალი ჩრდ. კავკასიასა და სამხრ. უკრაინაში. დამარცხებისა და პიტღერის სტრატეგიის მიმართ უნდობლობის გამო 1944 დაითხოვეს. ომის შემდეგ გაასამართლეს როგორც სამხ. დაშინავე. გარდაიცვალა პატიმრობაში.

კლაისტი (Kleist) პაინრის ფონ (18. X. 1777, ოდერის ფრანკფურტი, — 21. XI. 1811, ვანზე, პოტსდამის ახლოს), გერმანელი მწერალი. კანტის ფილოს. დიდი გავლენა განიცადა. დრეზდენში დაუახლოვდა რომანტიკოსთა ჯგუფს. ეწეოდა ჟურნალისტურ მოღვაწეობას.

მ-ის შემოქმედება იმთავითვე აზრთა სხვადასხვაობას იწვევდა. ერთნი მას კლასიციზმად აცხადებდნენ, მეორენი — რეალიზმად, ხშირად მოდერნიზმის წინამორბედადაც მიიჩნევდნენ, მაგრამ უმრავლესობა რომანტიკოსად აღიარებს. შემოქმედების პირველი პერიოდიდან აღსანიშნავია დრამა „შროფენშტაინების ოჯახი“ (გამოქვეყნდა 1803). რ-მაც საფუძველი მოუშვა გერმ. გვიანდ. რომანტიკოსთა „ბედისწერის დრამას“. ბედისწერის თემაზე დასრულებული სახე მიიღო ტრაგედიაში „რობერტ გუისკარი“. „გატინელი ლოქი“ (1808, გამოც. 1811) ერთადერთი პიესა იყო, რ-იც მის სიცოცხლეში დაიდგა (გოთემი გადაამუშავა და დადგა ვაიმარის თეატრის სცენაზე). რომანტ. დრამის შექმნის ცდა იყო ტრაგედია „პენთესილია“ (1808), რ-შიც მ. კვლავ ანტ. მოტივებს იყენებს. აღსანიშნავია მ-ის დრამები „პაილბრონელი კეთხენი“ (1808), „პერმანის ბრძოლა“ (1808), „პომბურგელი უფლისწული“ (1810, გამოც. 1821), კომედია „ამფიტრიონი“ (მოლიერის მიხედვით, 1807) და სხვ. მ-ის პოეტიკის რომანტ. ხასიათი მკვეთრად გამოჩნდა ნოველებში „მიხაელ კოლპასი“ (1810), „მიწისძვრა ჩილში“, „მარკიზა ფონ თ...“ „ნიშნობა სან-დომინგოზე“ და სხვ. მ. მიჩნეულია გერმ. ნოველის ერთ-ერთ ფუძემდებლად; დიდი როლი შეასრულა XIX—XX სს. გერმ. პროზის განვითარებაში. გერმ. პატრ. პუბლიცისტიკის საუკეთესო ნიმუშადაა აღიარებული მ-ის „გერმანელთა კატეხიზმი“ (1809).

თბზ.: Werke, Bd. 1—2, Weimar, 1961; Пьесы, М., 1962; Драммы. Новеллы, М., 1969.

ლიტ.: ხ ა ვ თ ა ს ი გ., ნარკვევები გერმანული ლიტერატურის ისტორიიდან, ტ. 2, თბ., 1965; Берковский Н. Я., Клейст, წგნ.: Немецкая романтическая повесть, т. 2, М.—Л., 1935.
გ. ჩავლეიშვილი.

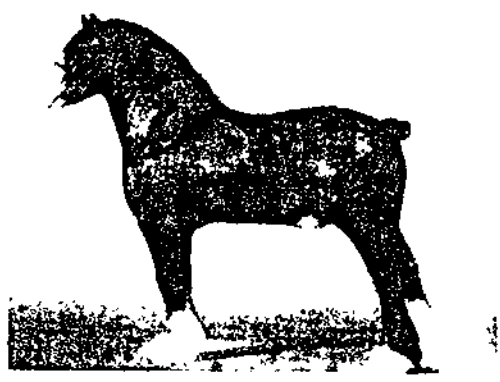

კლაიდესდალური ცხენი.

კლაკა (ფრანგ. Claque) მოსყიდულ მყურებელთა — კლაკერების ჯგუფი, რ-საც ქირობს ანტრეპრენიორი სპექტაკლის (მსახიობის) მარცხის ან წარმატების ხელგზური შთაბეჭდილების შესაქმნელად. მ-ს ხშირად იყენებენ კაპიტალ. ქვეყნებში, განსაკუთრებით საოპერო თეატრებში.

კლანგი, კ ე ლ ა ნ გ ი (Klang, Kelang), ქალაქი და ნავსადგური დას. მალაიზიაში, სელანგორის შტატში. 113,3 ათ. მცხ. (1970). სწრაფმზარდი სამრეწვე. ცენტრი. კაუჩუკისა და სხვა სას.-სამ. ნედლეულის პირველადი გადამამუშავება, ლითონ-დასამუშ., ელექტროტექ., კვების მრეწვე. საწარმოები.

კლანი (გელური clann — შთამომავალი, შთამომავლობა), 1. კელტურ ხალხებთან, უმთავრესად ირლანდიელებთან, შოტლანდიელებთან და ვალეილებთან (უელსელები) გვარის (უფრო იშვითად ტომის) სახელწოდება; გვაროვნ. წყობილების რღვევის პირობებში — სისხლით ნათესავთა ჯგუფები, ერთი ძვ. გვარის შთამომავალნი, რ-ებიც წინაპრის გვარს ატარებენ. მათ სახელს ემატება წინსართი „მაც“ (ძე) შოტლანდიელებთან და ირლანდიელებთან, ან „ო“ (შვილიშვილი) ირლანდიელებთან. მ. ინარჩუნებდა საერთო საკუთრებას მიწაზე და იცავდა გვაროვნ. წყობილების სხვა ადათებს (სისხლის აღება, ერთმანეთის თავდებობა, მამა-სახლისის არჩევა და სხვ.). შოტლანდიის და უელსის ცალკეულ რ-ნებში კლანური ორგანიზაცია XIX ს-მდე არსებობდა. 2. თანამედროვე ეთნოგრ. ლიტ-რაში (გახსაკუთრებით საზღვარგარეთის) ტერმ. მ. შეესაატყვისება გვარს.

კლაპეირონი (Clapeyron) ბენუა პოლ ემილ (26. I. 1799, პარიზი, — 28. I. 1864, იქვე), ფრანგი ფიზიკოსი, პარიზის მეცნ. აკად. წევრი (1858). დაამთავრა პარიზის პოლიტექ. სკოლა (1818). 1820—30 მუშაობდა პეტერბ. მიმოსვლის გზათა საინჟინრო ინ-ტში. საფრანგეთში დაბრუნების შემდეგ იყო პარიზის ხიდებისა და გზების სკოლის პროფესორი. გამოიყვანა იდეალური აირის მდგომარეობის განტ. (იხ. კლაპეირონის განტოლება), აგრეთვე დნობისა და დუღილის ტემპ-რების დამოკიდებულება წნევაზე (იხ. კლაპეირონ-კლაუზიუსის განტოლება).

ლიტ.: Искольдский И. И., Бенуа Клапейрон, «Успехи химии», 1945, т. 14, в. 4.

კლაპეირონის განტოლება, კ ლ ა - პ ე ი რ ო ნ - მ ე ნ დ ე ე ლ ე ე ე ი ს გ ა - ნ ტ ო ლ ე ბ ა, დამოკიდებულება იდეალური აირის მდგომარეობის განმსაზღვრელ ფიზიკურ სიდიდეებს — აირის p წნევას, მის V მოცულობასა და T აბსოლ. ტემპ-რას შორის; აღმოაჩინა ბ. კლაპეირონმა. მ. გამოსახება ასე: $pV = BT$, სადაც B პროპორციულობის კოეფიციენტი დამოკიდებულია აირის მასასა და გვარობაზე, რაც განტოლების გარკვეული ნაკლია. დ. მენდელეევიმ გამოიყვანა ავოგადროს კანონი და გამოიყვანა მდგომარეობის განტ. 1 მოლი იდეალური აირისათვის $pV_m = RT$, სადაც R უნივერსალური აირის მუდმივია, რ-იც უკვე ერთნაირია ყველა აირისათვის. ამ განტოლებას



ფ. კლაინი.



კლაინის ზედაპირი.

კლაპეირონ-მენდელეევის განტოლებას უწოდებენ. m მასისა და μ მოლური მასის მქონე აირისათვის კლაპეირონ-მენდელეევის განტოლება ლებულობს შემდეგ სახეს:

$pV = \frac{m}{\mu}RT$, ანუ $pV=NkT$, სადაც N

არის აირის ნაწილაკთა რიცხვი, k — ბოლცმანის მუდმივა. პ. ბ. აერთიანებს ბოლო-მაროლტის, გეი-ლუსაკისა და შარლის კანონებს. **კლაპეირონ-კლაუზიუსის განტოლება**, თერმოდინამიკური განტოლება, რიც შეეხება ნივთიერების გადასვლას ერთი ფაზიდან მეორეში (აორთქლება, დნობა, სუბლიმაცია და სხვ.). პ.-პ. ბ.-ის თანახმად, ფაზური გადასვლის სითბო (მაგ., აორთქლების სითბო, დნობის სითბო) წინასწორულად მიმდინარე პროცესებში განისაზღვრება გამოსახულებით:

$L = T \frac{dp}{dT} (V_2 - V_1)$, სადაც T არის გადა-

სვლის ტემპერატურა (პროცესი იზოთერმულია), dp/dT — გადასვლის მოცემულ ტემპრატურაზე წნევის წარმოებული ტემპერატურის მიხედვით, ხოლო $(V_2 - V_1)$ — ნივთიერების მოცულობის ცვლილება მისი გადასვლისას ერთი ფაზიდან მეორეში. პირველად ეს განტ. მიიღო ბ. კლაპეირონმა (1834) კარნოს ციკლის ანალიზის შედეგად სითბოსთან სითბურ წინასწორობაში კონდენსირებული ორთქლისათვის; 1850 რ. კლაუზიუსმა გაავრცელა იგი სხვა ფაზურ გადასვლებზე.

ლიტ.: Курс физической химии, под ред. Я. И. Герасимова, 2 изд., т. 1, М., 1969. **კლაპრონიზმი** პეტრე ალექსანდრეს ძე (1800, სტამბოლი, — გ. წ. უცნობია), პირველი ქართველი ექიმი, რ.-მაც რუსეთში მიიღო უმაღლესი სამედიცინო განათლება; ერეკლე II-ის კარის ექიმის შვილი. 1822 დაამთავრა პეტერბ. სამედიცინო-ქირურგ. აკადემია და მუშაობა დაიწყო კარის ექიმად იმჟამად რუსეთში მყოფ დედოფალ მარიათთან. 1828-იდან ელიზაბეტპოლის (ახლანდ. კიროვობადი), 1832-იდან კი გორის მაზრის ექიმი იყო; 1836—43 მუშაობდა ბაქოსა და ნუხაში. პ.-ს დიდი ღვაწლი მიუძღვის ქართ. სამედიცინის განვითარებაში; პეტერბურგში ქართ. ენაზე 3 ნაწილად გამოსცა სამედიცინო დარიგებანი, რიც შემდეგ რუს. ენაზეც გამოიცა; შეადგინა და მოსკოვში ქართ. ენაზე გამოსცა მოკლე კარაბადინი; მასვე ეკუთვნის ვრცელი ანგარიშები ინფექციურ სნეულებათა (შავი ჭირი, ქოლერა და სხვ.) წარმოშობის მიზეზების, გავრცელების გზების, კლინიკის, პროფილაქტიკისა და მკურნალობის შესახებ.

თბზ.: მოკლე კარაბადინი დარიგებისა თხ. ერისა, მისთვის თუ ვითარი ღონის ძიება იხმარონ ჟამსა დაშაშებისა და კბენისასა ყოველსა რიგთა შხამიანთა და ცოფიანთა ცხოველთაგან, მოსკოვი. 1826; მოკლე კარაბადინი დარიგებისა თხ. ერისა, მისთვის რაგვარის ღონის ძიებითაჲ უნდა ეცადნენ და მოაბრუნონ მდინარიდამ გამოღებული კაცი, მოსკოვი, 1826.

კლაპროთი (Klaproth) პაინრობ იულიუს ფონ (11. X. 1783, ბერლინი, — 28. VIII. 1835, პარიზი), გერმანელი ლინგვისტი ორიენტალისტი. 1807-იდან რუს. მეცნ. აკადემიის ექსტრარადინარული აკადემიკოსი. 1807—08 მივლინებული იყო კავკასიაში ფილოლ., ეთნოგრ. და ისტ. კვლევისათვის. მისი მოგზაურობა აღწერილია წიგნში („მოგზაურობა კავკასიასა და საქართველოში“ და სხვ. შრომებში). თბილისში პ. იყო 1808 წ. 13 იანვრიდან ივნ-მდე. ამ ხნის მანძილზე აქედან რამდენჯერმე იმოგზაურა არაგვისა და მტკვრის სათავეებში, მტკვარსა და იორს შორის მდებარე რ.-ნებში იყო ლექების მადეგარ ქართვ. ფოლადლებთან ერთად ლიხავის ველზე, აგრეთვე საქართვე. სამხ. გზაზე. თბილისში ქართ. საზ.-ბა ყოველნაირად ცდილობდა დახმარებოდა მას მეცნ. კვლევაში. 14 ივნ. პ. გაემგზავრა მოზდოკს, ადგილ. ხელისუფლებისაგან ფა-

რულად მოიარა მცირე და დიდი ყაბარდო და ჩავიდა რაჭაში ონამდე. თავის ნაშრომში იგი აღწერს თბილისს, იძლევა ისტ. ნარკვევს, ექსკურსს საქართვე. მიწებზე, საქართველოსთან ოსების დამოკიდებულებაზე და სხვ. 1842 გამოსცა ქართ.-ფრანგ. და ფრანგ.-ქართ. ლექსიკონი (4000-მდე სიტყვა). პ.-მა დაიწყო ქართ. ენის გრამატიკის ბუჭვდა, რიც მისი გარდაცვალების შემდეგ დაამთავრა მ. ბროსემ.

ლიტ.: ჩ. ქობაძე ა. იბერიულ-კავკასიურ ენათა შესწავლის ისტორია, თბ., 1965; მისი ვ. კ. вопросу о первых текстовых записях по горским иберийско-кавказским языкам, «Вопросы языкознания», 1962, № 4; Полиевктов М. А., Европейские путешественники по Кавказу 1800—1830 гг., Тб., 1946.

კლარალვენი (Klarälven) მდინარე ნორვეგიასა და შვეციაში. სიგრძე დაახლ. 500 კმ, აუზის ფართ. 11,8 ათ. კმ². ზემოთში გადის რუგენისა და ფემუნის ტბებში. აჩენს ჩანჩქერებს და ჭრობებს. ერთ-ერთი ვენერის ტბას. საზრდოობს თოვლის წყლით. წყალდიდობა გაზაფხულ-ზაფხულშია. წყლის საშ. ხარჯი შესართავთან 165 მ³/წმ. ქვემოთში გაძვივდა 5 თვეს გრძელდება. ზემოთში—7 თვეს. ხე-ტყის დაცურება. სანაოსნოა ქ. მუნკეფორსამდე (შვეცია).

კლარენდონი (Clarendon) ედუარდ ჰაიდ (Hyde) (18. II. 1609, დინტონი, უილტშირის საგრაფო, — 9. XII. 1674, რუანი, საფრანგეთი), გრაფი (1661-იდან), ინგლისის სახელმწიფო მოღვაწე. XVII ს. ინგლ. ბურჟ. რევ. პირველი ისტორიკოსი. რევოლუციის დროს იყო როიალისტური თპოზიციის ერთ-ერთი ლიდერი. 1646 ემიგრაციაში წავიდა. სტიუარტების რესტავრაციის შემდეგ — ჩარლზ II-ის ლორდ-კანცლერი. ინგლ. სამხ. წარუმატებლობამ და პ.-ის რეაქციულმა საშინაო პოლიტიკამ დიდი უკმაყოფილება გამოიწვია და ჩარლზ II იძულებული გახდა 1667 პ. გადაეყენებინა. სახელმწიფოს ლალატში ბრალდებული პ. ემიგრაციაში წავიდა საფრანგეთში. მისი მთავარი შრომა „ამბოხებისა და სამოქალაქო ომების ისტორია ინგლისში“ (ტ. 1—3, 1704) წარმოადგენს პამფლეტს ინგლ. რევოლუციასა და მის მოღვაწეებზე.

კლარკი (Clarke) ფრენკ უიგლსუორთ (19. III. 1847, ბოსტონი, — 23. V. 1931, ვაშინგტონი), ამერიკელი ეეოქიმიკოსი, ხელოვნებათა და მეცნ. აკად. წევრი (1911). დაამთავრა პარვარდის უნ-ტი (1867). 1874—83 იყო ცინცინატიის უნ-ტის პროფესორი. 1883—1924 — აშშ-ის გეოლ. კომიტეტის მთავარი ქიმიკოსი. პ.-ის ძირითადი შრომები მიეძღვნა დედამიწის ქერქისა და სხვადასხვა არაორგ. ბუნებრივი წარმონაქმნის ქიმ. შედგენილობის განსაზღვრის საკითხს. პ.-მა შეიმუშავა დედამიწის ქერქში ქიმ. ელემენტთა საშ. შემცველობის გამოთვლის მეთოდი (იხ. კლარკი ელემენტთა).

კლარკი (Clark) ჯონ ბეიტს (26. I. 1847, პროვიდენსი, როდ-აილენდის შტ., — 21. III. 1938, ნიუ-იორკი), ამერიკელი ეკონომისტი, ბურჟუაზიული პოლიტიკური ეკონომიის ერთ-ერთი მთავარი დოგმის — საზღვრითი სარგებლიანობის თეორიის ფუძემდებელი. 1872 დაამთავრა ამქერსტის კოლეჯი (აშშ), შემდეგ სწავლობდა ჰაიდელბერგისა (გერმანია) და ციურხის (შვეიცარია) უნ-ტებში. 1877-იდან პროფესორი ამერ. მთელ რივ კოლეჯებში. 1895—1923 კოლუმბიის უნ-ტის პროფესორი. 1893—95 ამერ. ეკონ. ასოციაციის პრეზიდენტი. საზღვრითი სარგებლიანობის თეორიის კლარკისეული ფორმულირების თანახმად, წარმოების პროცესში შეინიშნება შრომისა და კაპიტალის კლებადი მწარმოებლურობა. აქედან გამომდინარე, პ.-მა ჩამოაყალიბა კანონი (კლარკის კანონი), რ.-ის მიხედვით, პროდუქტის ღირებულება განისაზღვრება მისი თვისებების

საზღვრითი სარგებლიანობის ჯამით. პ.-ის აზრით შრომა და კაპიტალი ტოლფასოვანი ფაქტორებია პროდუქტის ღირებულების შექმნაში. ამით აინსნება კაპიტალისტის მიერ მოვების მიღების სურვილი. **კლარკი** ელემენტთა, რიცხვი, რიც გამოსახავს ქიმიურ ელემენტთა საშუალო შემცველობას დედამიწის ქერქში, პიდროსფეროში, მთელ დედამიწაში, კოსმოსურ სხეულებსა და სხვა გეოქიმიურ თუ კოსმოქიმიურ სისტემებში. არსებობს მასური (%-ებში, გ/ტ ან გ/გ) და ატომური (%-ებში ატომთა რიცხვიდან) პ. ქიმ. ელემენტთა საშ. შემცველობა დედამიწის ქერქში 16 კმ სიღრმემდე პირველად შესწავლა ამერ. მეცნიერმა ფ. უ. კლარკმა (1889). მის მიერ მიღებული სიდიდეები შემდგომ დააზუსტა ა. ფერსმანმა და მათ კლარკის რიცხვები ანუ კლარკი უწოდა. დედამიწის ქერქში ქიმ. ელემენტთა საშ. შემცველობა გამოთვალეს ა. ვინოგრადოვმა (1962), გერმ. მეც. კ. ვედებოლმა (1967) (იხ. ცნრ.), აგრეთვე ამერ. მეცნ. ს. რ. ტილიორმა (1964). გარდა ამისა, დაზუსტდა პიდროსფეროს, ატმოსფეროს, ბიოსფეროს, მეტეორიტებისა და სხვ. პ.-ები.

ელემენტთა პ.-ების ცოდნა აუცილებელია სასარგებლო წიაღისეულის საბადოთა ძიებისა და მათი სამრეწვ. შეფასების დროს. ელემენტთა მიგრაციის პროცესში პ. მათი კონცენტრაციის რაოდენობრივ მარყენებელს წარმოადგენს.

კლარნეტი [გერმ. Klarinette, ფრანგ. clarinette, იტალ. clarinetto < ლათ. clarus — მკაფიო (ბგერა)], მუსიკალური საკრავი. მიეკუთვნება ხის სასულე საკრავთა ოჯახს. წარმოიშვა სალამურისგან. თანამედროვე პ.-ს შავი ეკალმუნისგან, აბანოზის ხის ან ებონიტისაგან ამზადებენ. საკრავის ზემო ნაწილში ნისკარტისებური, ირიბად თავწყარბილი სატურეა (მუნდმტუკი), რ.-ზეც მიმაგრებული ლერწმის თხელი ფირფიტა მთლიანად ხურავს ჰაერის ჩასაბერ ხერხულს. სატურეს ეკვრის პატარა კასრი. პ.-ის ტანზე მოთავსებულია ყველა სახში და სათითური. საკრავი თავდება ყელშილით. დიაპაზონია მცირე ოქტავის მი-დან მე-3 ოქტავის სოლ-მდე. პ.-ის ნაირსახეობებია: ალტის ანუ ტენორის პ. (ბასეტპორნი), ბას-პ., კონტრაბასი პ.

კლარსი, სოფელი სამხრ. ოსეთის აოცხინვალის რ.-ში (გერის სოფსაბჭო), გუდისის ქედის ჩრდ.-დას. კალთაზე. ზ. დ. 1400 მ, ცხინვალთან 25 კმ. ვანათის მეცხოველეობის საბჭ. მეურნეობა. რვაწლ. სკოლა სოფ. გერში (2 კმ).

კლარტი (ფრანგ. clarté — სიჭაღე, სიხალთე), მსოფლიოს პროგრესულ მწერალთა და კულტურულ მოღვაწეთა საერთაშ. ანტიიმპერიალისტური გაერთიანება. შექმნა ა. ბარბიუსმა 1919; მანვე გამოაქვეყნა მანიფესტო: «სინათლე უფსკრულში. რა სურს „კლარტის“ ჯგუფს» (1920). ჯგუფში გაერთიანდნენ ა. ბარბიუსი, ა. ფრანსი, პ. ვაიან-კუტიური, რ. ლიფვერი, პ. უელსი, ტ. პარდი, ბ. შოუ, ბ. რასელი, ვ. ბლასკო იბანიესი, გ. ბრანდესი, ვ. სინკლერი და სხვ. მათ მიემხრნენ შ. ცვაიგი, პ. მანი, ნ. პიქმეთი და სხვ. ჯგუფი გამოსცემდა ჟურნალს „კლარტი“, შერქმევდა ამავე სახელწ. ჟურნალს (1921—28), სადაც იბეჭდებოდა ვ. ი. ლენინის, ა. ლუნაჩარსკის, მ. გორკის თხზულებები. შემდგომ ჯგუფში უთანხმოებამ იჩინა თავი. 1924 ა. ბარბიუსმა დატოვა გაერთიანება; ჯგუფმა დაკარგა თავისი პროგრ. მნიშვნელობა და 1928 დაიშალა.

კლარჯეთი, მხარე ისტორიულ სამხრეთ საქართველოში. მოიცავდა მდ. ჭკორიხის ქვემო დინების აუზს, არსიანის ქედისა და შავ ზღვამდე (ახლანდ. თურქეთის ტერიტ.). პ.-ში შედიოდა მურღულის, ეგრის, არტანუჯის, ნიგალის და სხვ. ხევები (საკუთრივ პ.-იც თავდაპირველად ერთ-ერთი ხევი იყო). სახელწოდება პ. ზოლის დაბა



კლარნეტი.

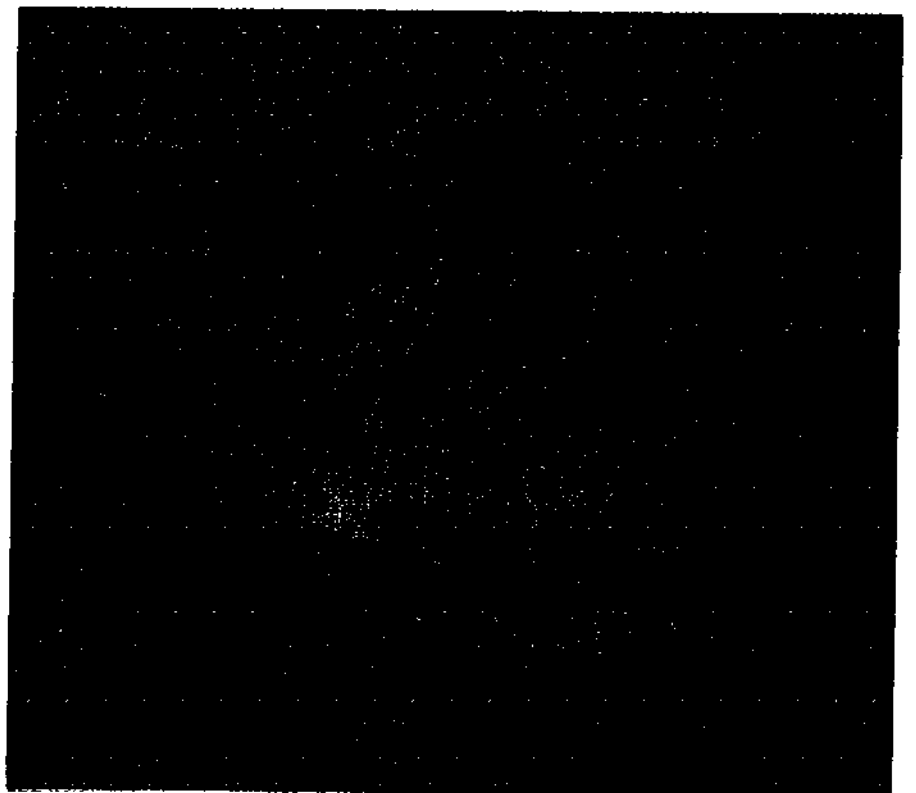
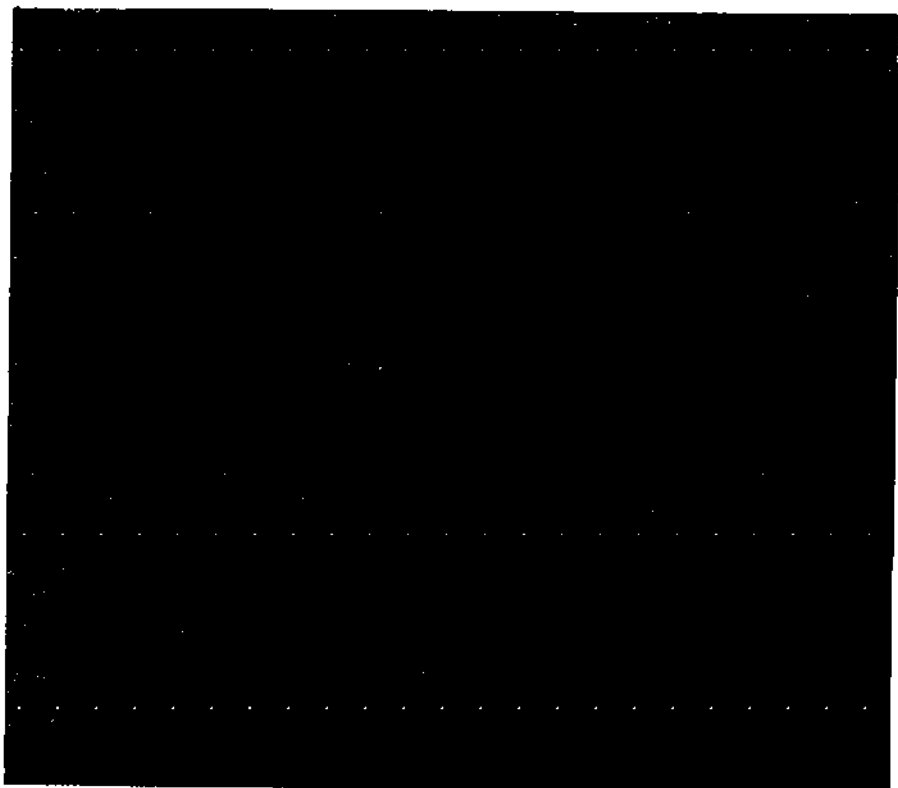
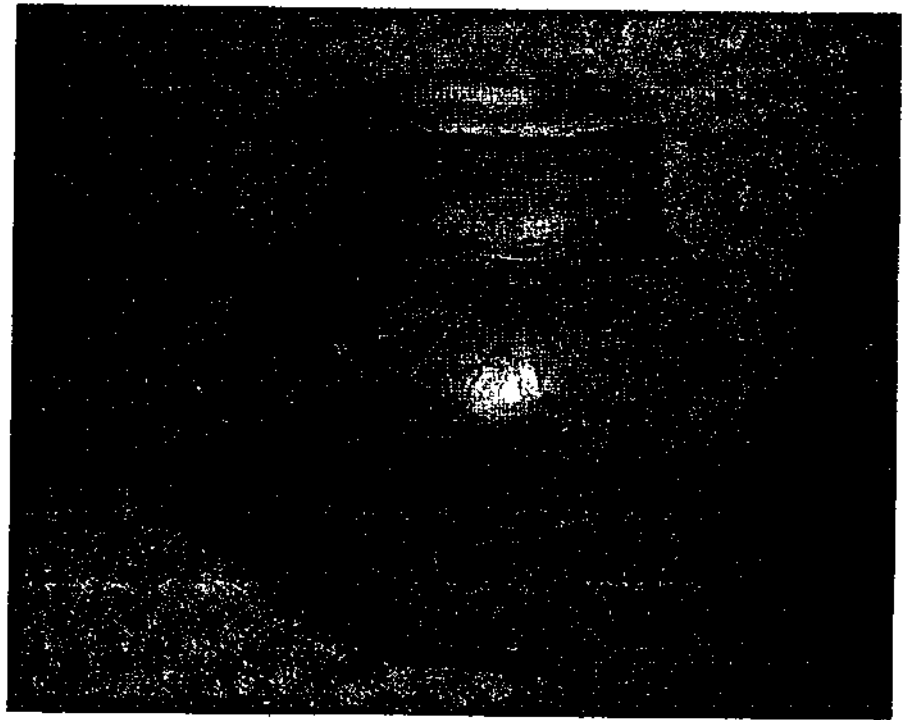
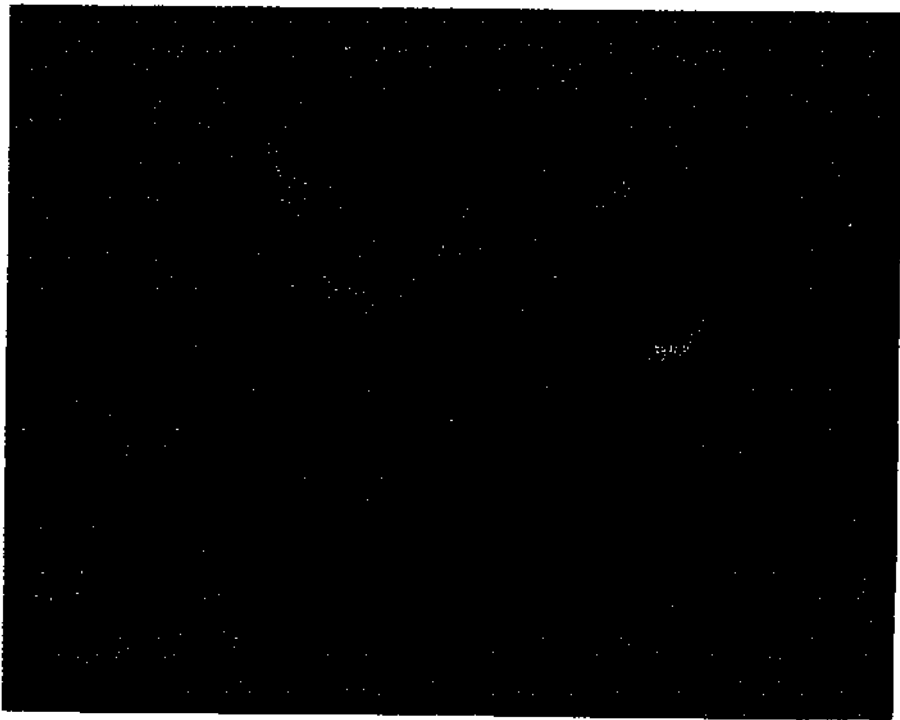
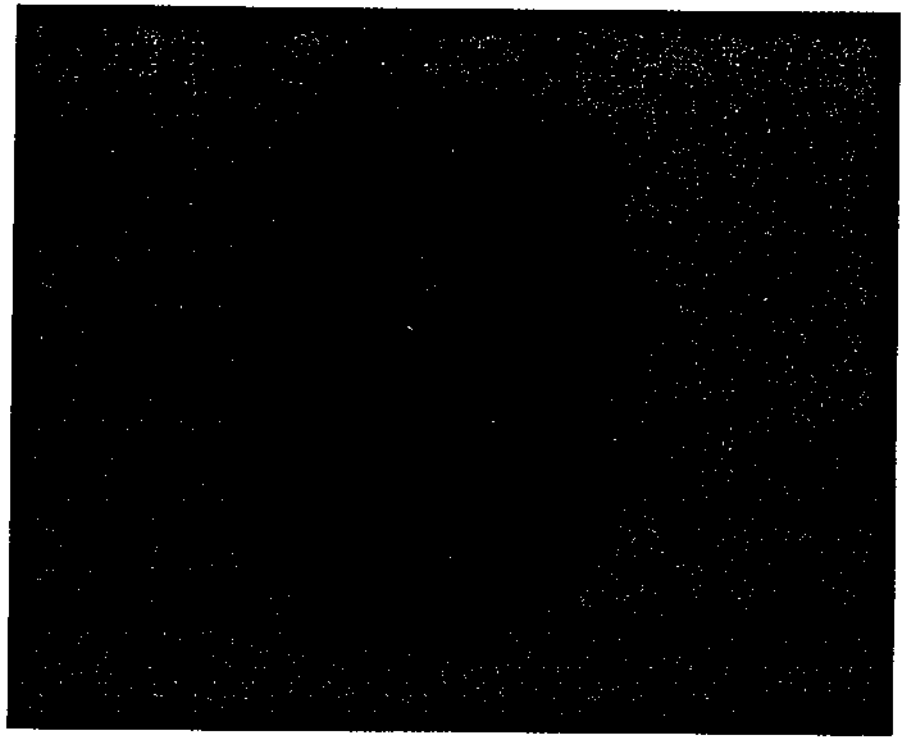
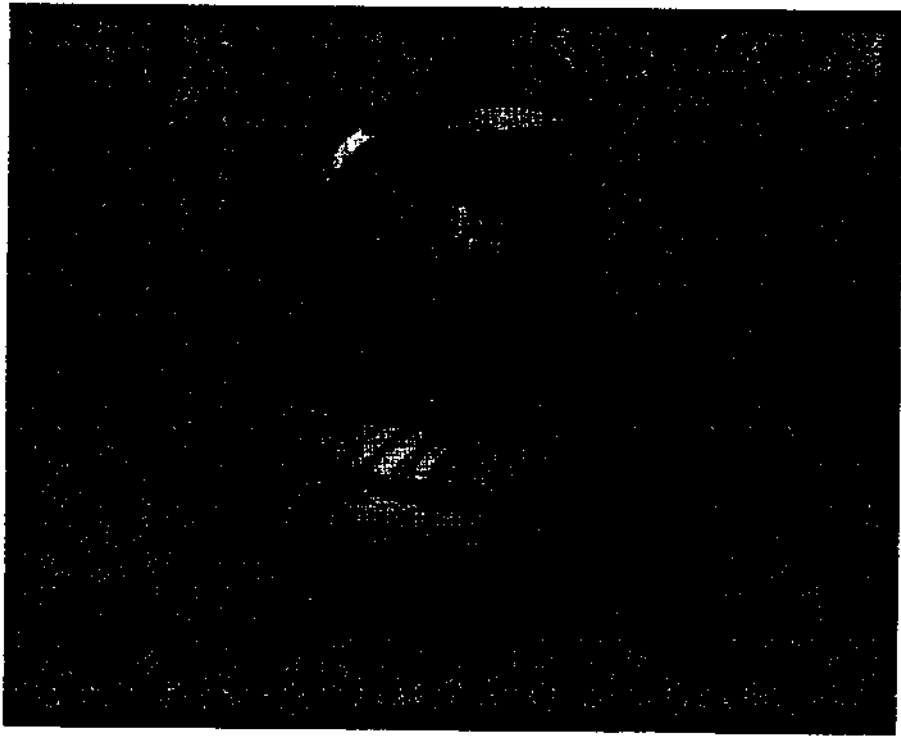



აზმი. ზემოთ — ხ. კუაგვი. „ჭახკოედი და ერძიხია“. 1630 იახი წწ. ერძიხაჟი. ლეხისკოა-
— კ. ბრიულოვი. „პომპეის უკანასკნელი დღე“. 1830 -33. რუ ული მკეუმი. ლენინგრადი.

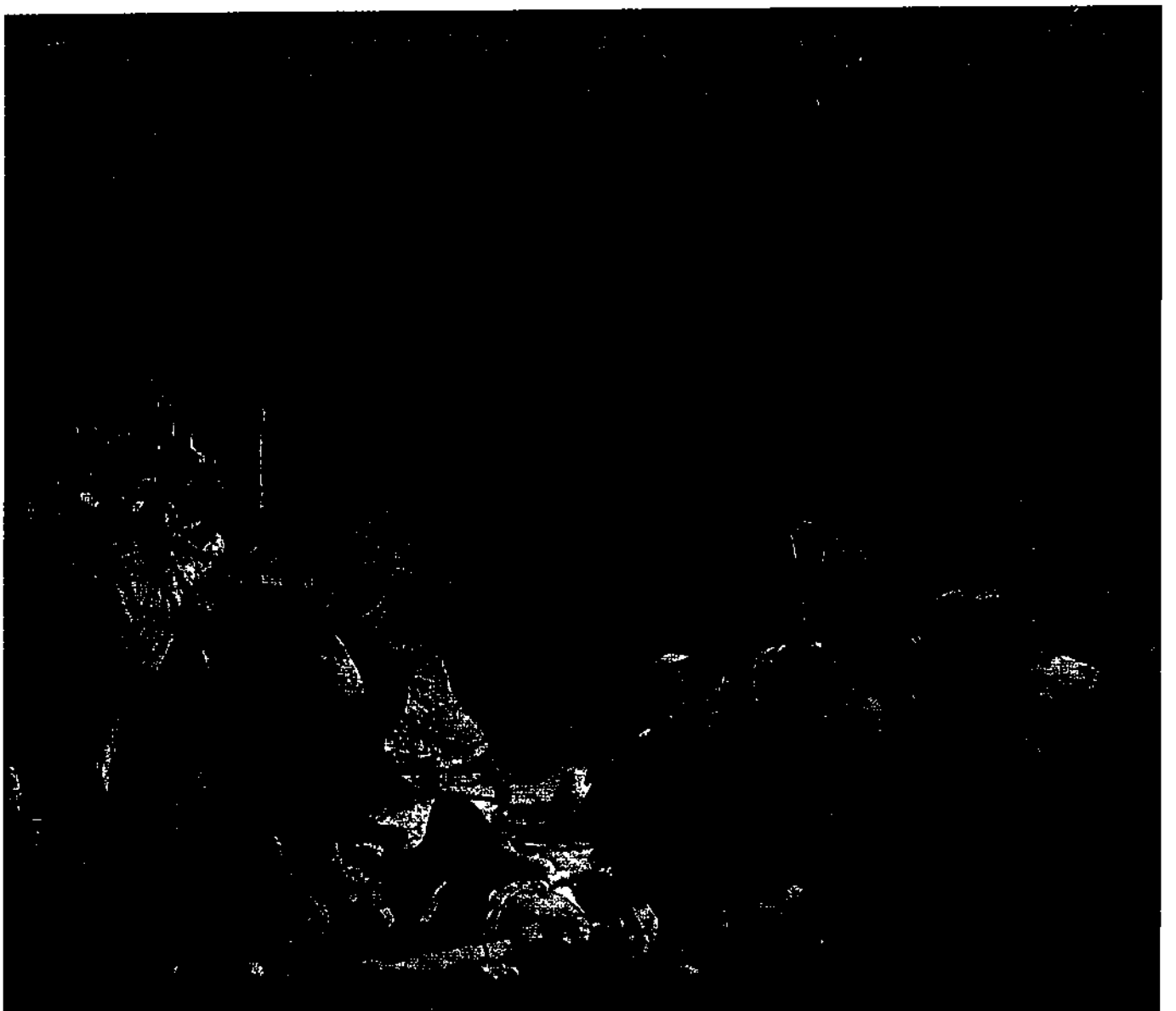

კლარჯეთიდან. პ-ის უძველესი ცენტრია ციხე თუზარისი. პ-ს განაგებდა ქართლის მეფის ერისთავი, რ-ის რეზიდენცია V ს. II ნახევრიდან არტანუჯის ციხე უნდა ყოფილიყო. მეფე ვახტანგ გორგასალმა (V ს.) აქ ფართო კულტ-ალმშენებლობითი საქმიანობა წამოიწყო: ააშენა ეკლესია-მონასტრები, დააარსა ახ. საეპისკოპოსო (ცენტრი ახიზაში). პ. ამავე დროს გახდა ირანის აგრესიის წინააღმდეგ ბრძოლის პლაცდარში. VIII ს-ში აქ დამკვიდრდა ბაგრატიონთა სამეფო დინასტია. IX ს. დასაწყისში მეფე აშოტ I-მა დიდმა არაბთა ლაშქრობებით და ეპიდემიებით გაპარტახებული მხარე აღადგინა და დაასახლა. ამავე დროს აქ დაიწყო ფართო სამონასტრო მშენებლობა გრიგოლ ხანძთელის თაოსნობით. XI-XIII სს-ში პ-ში ფართოდ გაიშალა კულტ.-საგანმან. საქმიანობა. იგი განთქმული იყო ეკლესია-მონასტრებით, რ-თაც კლარჯეთის თორმეტ უდაბნოს უწოდებდნენ. XVI ს-ში პ. საქართვე. სხვა ტერიტ. ნაწილთან ერთად ოსმალეთმა მიიტაცა.

წყარო: ქართლის ცხოვრება, ს. ყაუხჩიშვილის გამოც., ტ. 1-2, თბ., 1955-59.

დ. მუსხელიშვილი.

„კლარჯენი ხელმწიფანნი“, „კლარჯენი მიეფენი“, ასე იწოდებოდნენ კლარჯეთის ბაგრატიონთა შტოს წარმომადგენლები სუბმატ არტანუჯელი და გურგენი, ბაგრატ II არტანუჯელის ძენი ბაგრატიონთა მემკვიდრე სუბმატ დავითის ძის მიხედვით. გაერთ. საქართვე. პირველმა მეფემ ბაგრატ III-მ სუბმატი და გურგენი, რ-ებიც მისი მამიდაშვილები იყვნენ, დარბაზობაზე მოიწვია ფანასკერტის ციხეში, შეიპყრო და თმოგვის ციხეში გამოკეტა, სადაც ისინი 1012 გარდაიცვალნენ. მათ სამფლობელოს ბაგრატი დავაპატრონა. სუბმატის ძე ბაგრატი და გურგენის ძე დემეტრე კონსტანტინოპოლში გაიქცნენ ბასილი II ბიზანტიის კეისართან, რომ მისი დახმარებით მამაპაპისეული ქვეყანა დაებრუნებინათ, მაგრამ უშედეგოდ. მათი მემ-

კვიდრეები კი, რ-ებმაც გაქცევა ვერ მოასწრეს. პატიმრობაში დაიხოცნენ. ასე ამოწყდა არტანუჯელი ბაგრატიონების ანუ „პ. ხ-თა“ საგვარეულო.

წყარო: სუბმატ დავითის ძე, ცხოვრება და უწყება ბაგრატიონიანთა, წგნ.: ქართლის ცხოვრება, ს. ყაუხჩიშვილის გამოც., ტ. 1, თბ., 1955.

ა. ბოგვერაძე. კლარჯული, ქართული თეთრყურძინიანი ვაზის ჯიშში. გავრცელებულია დას. საქართვე. შავიზღვისპირა ზოლში (გურიისა და აჭარის რ-ებში). ვაზი ინტენსიურად იზრდება, უხვმოსავლიანია. ყურძენს (მწიფს ოქტ-ში) აქვს მალალი საგემოვნო თვისებები, მტევანი ცილინდრულ-კონუსური ფორმისაა, მარცვალი მომწვანო-მოყვითალო, კარგად ინახება, ტრანსპორტაბელურია. საქართველოში გავრცელებულ აბორიგენულ ჯიშთა შორის ერთ-ერთი საუკეთესო სასუფრე ყურძენის ჯიშია.

რ. რამიშვილი.

კლასიკი საზოგადოებრივი „ადამიანთა დიდი ჯგუფები, რომლებიც განსხვავდებიან მათი ადგილით საზოგადოებრივი წარმოების ისტორიულად განსაზღვრულ სისტემაში, მათი (მეტწილად კანონებში განმტკიცებული და გაფორმებული) დამოკიდებულებით წარმოების საშუალებებისადმი, მათი როლით შრომის საზოგადოებრივ ორგანიზაციაში და, მაშასადამე, საზოგადოებრივი სიმდიდრის იმ ნაწილის მიღების წესითა და სიდიდით, რომელიც მათ ხელთ აქვთ. კლასები, ეს ადამიანთა ისეთი ჯგუფებია, რომელთაგან ერთს შეუძლია მიითვისოს მეორის შრომა საზოგადოებრივი მეურნეობის განსაზღვრულ წყობაში მათი ადგილის განსხვავების მეორებით“ (ლენინი ვ. ი., თხზ., გამოც. მე-4, ტ. 29, გვ. 491). პ-ის არსებობის ფაქტი მარქსადელმა მოაზროვნებმა აღმოაჩინეს. კ. მარქსი წერს: „რაც შემეხება მე, არ მეკუთვნის არც თანამედროვე საზოგადოებაში კლასების არსებობისა და არც მათ შორის ბრძოლის აღმოჩენის დამსახურება. ბურჟუაზიულმა ისტორიკოსებმა დი-

დი ხნით ჩემზე ადრე გადმოცეს კლასთა ამ ბრძოლის ისტორიული განვითარება, ხოლო ბურჟუაზიულმა ეკონომისტებმა — კლასების ეკონომიური ანატომია. ის, რაც მე ახალი გაეაკეთე, იმის დამტკიცებაში მდგომარეობს, რომ 1) კლასთა არსებობა მხოლოდ წარმოების განვითარების განსაზღვრულ ისტორიულ ფაზებთანაა დაკავშირებული; 2) რომ კლასთა ბრძოლას აუცილებლად მიეყვება პროლეტარიატის დიქტატურამდე; 3) რომ თვით ეს დიქტატურა მხოლოდ ყველა კლასთა მოსპობისა და უკლასო საზოგადოებისაკენ გადასვლას წარმოადგენს“ (კ. მარქსი — ი. ვაიდემაიერს, 5. III. 1852, მარქსი კ. და ენგელსი ფ., რჩ. ნაწერები, ტ. 2, თბ., 1964).

როგორც ცნობილია, კლასობრივ საზოგადოებაში უძველესი პირველყოფილი თემური წყობილება. იმ დროს არ იყო პ., არ არსებობდა კერძო საკუთრება. ადამიანები ერთად მუშაობდნენ, თანასწორად ინაწილებდნენ შრომის პროდუქტებს, ავითარებდნენ წარმოების იარაღებს. ფ. ენგელსი აღნიშნავს, რომ პ-ის წარმოშობა განაპირობა შრომის დიდმა საზ. დანაწილებამ (ჯერ მეჯოგეობის, შემდეგ ხელოსნობის გამოყოფამ მიწათმოქმედებისაკენ), რასაც შედეგად მოჰყვა გაცვლა-გამოცვლის განვითარება; საზ. სიმდიდრე თავი მოიყარა ცალკეულ პირთა ხელში. კერძოდ, მას დაეპატრონენ თემური საზ-ბის ხელმძღვანელები (უზუცესები, ქურუმები და სხვ.) და მათი ოჯახის წევრები. მათგან შედგა გაბატონებული კლასი, სხვები კი იქცნენ დაქვემდებარებულებად, რ-საც შემდგომში მიემატნენ სამხ. ტყვეებიც.

მონები და მონათმფლობელები პირველი ანტაგონისტური პ-ა ისტორიაში. ფეოდალიზმის დროს ისინი შეცვალეს ყმა გლეხებმა და ფეოდალებმა, ხოლო კაპიტალიზმის დროს პროლეტარიატმა და ბურჟუაზიამ. ანტაგონისტურია პ., რ-ებიც უპირისპირდებიან და ებრძვიან ერთმანეთს.



კლარჯული.

ცხრ. ელემენტთა საშუალო შემცველობა დედამიწის ქერქში, გ/ტ

ატომური ნომერი	ელემენტი	ა. ვინოგრადოვის მიხედვით (1962)	კ. პ. ვედეპოლის მიხედვით (1967)	ატომური ნომერი	ელემენტი	ა. ვინოგრადოვის მიხედვით (1962)	კ. პ. ვედეპოლის მიხედვით (1967)	ატომური ნომერი	ელემენტი	ა. ვინოგრადოვის მიხედვით (1962)	კ. პ. ვედეპოლის მიხედვით (1967)
1	H		700	32	Ge	1,4	1,3	63	Eu	1,3	1,4
2	He		(0,003)	33	As	1,7	1,7	64	Gd	8	8,8
3	Li	32	30	34	Se	0,05	0,09	65	Tb	1,9	1,4
4	Be	3,8	2	35	Br	2,1	2,9	66	Dy	5	6,1
5	B	12	9	36	Kr			67	Ho	1,7	1,8
6	C	200	320	37	Rb	150	120	68	Er	3,3	3,4
7	N	19	20	38	Sr	340	290	69	Tm	0,27	
8	O	470000	472500	39	Y	29	34	70	Yb	3,3	3,4
9	F	660	720	40	Zr	170	160	71	Lu	0,8	1,1
10	Ne			41	Nb	20	20	72	Hf	1	3
11	Na	25000	24500	42	Mo	1,1	1	73	Ta	2,5	3,4
12	Mg	18700	13900	43	Tc			74	W	1,3	1,3
13	Al	80500	78300	44	Ru		(0,001)	75	Re	0,0007	(0,001)
14	Si	295000	305400	45	Rh		(0,001)	76	Os		(0,001)
15	P	930	810	46	Pd	0,013	0,01	77	Ir		(0,001)
16	S	370	310	47	Ag	0,07	0,06	78	Pt		(0,005)
17	Cl	170	320	48	Cd	0,13		79	Au	0,0043	0,004
18	Ar		(0,04)	49	In	0,25	0,07	80	Hg	0,083	0,08
19	K	25000	28200	50	Sn	2,5	3	81	Tl	1	1,3
20	Ca	33000	28700	51	Sb	0,5		82	Pb	16	15
21	Sc	10	14	52	Te	0,001	(0,002)	83	Bi	0,009	0,2
22	Ti	4500	4700	53	I	0,4		84	Po		
23	V	90	95	54	Xe			85	At		
24	Cr	83	70	55	Cs	3,7	2,7	86	Rn		
25	Mn	1000	690	56	Ba	650	590	87	Fr		
26	Fe	46500	35400	57	La	49	44	88	Ra		
27	Co	18	12	58	Ce	70	75	89	Ac		
28	Ni	58	44	59	Pr	9	7,6	90	Th	13	11
29	Cu	47	30	60	Nd	37	30	91	Pa		
30	Zn	83	60	61	Pm			92	U	2,5	3,5
31	Ga	19	17	62	Sm	8	8,6				

რ-თა ინტერესების შერიგება შეუძლებელია, არანაბარონისტური ძ-ის (მაგ., პროლეტარიატისა და გლეხობის) ძირითადი ინტერესები ერთმანეთს ემთხვევა, თუმცა შეიძლება მ. შ. ნაწილობრივ წინააღმდეგობაც იყოს. ანტაგონისტური ძ-ის არსებობას განაპირობებს წარმოების საშუალებებზე კერძო საკუთრება და ისინი მოისპობიან მასთან ერთად.

მოცემულ საზ-ბაში ძირითადია ძ., რ-ის არსებობა აუცილებლობითაა დაკავშირებული ამა თუ იმ ეპოქაში გაბატონებულ წარმოების წესთან. არაძირითადია ძ., რ-ის არსებობა არ არის აუცილებელი გაბატონებულ წარმოების წესისათვის. ეს არის ძ., რ-იც არსებობს როგორც ძვ. წყობილების გადმონაშთი ან როგორც მომავალი წყობილების ძირითადი ძ-ის ჩანასახი. მაგ., გლეხობა ძირითადია ფეოდალიზმისათვის, კაპიტალიზმის დროს კი იგი არაძირითადია ძ. ხდება. ბურჟუაზია და პროლეტარიატი არაძირითადი ძ-ის ფეოდალიზმის დროს, კაპიტალ. წარმოების წესის გაბატონება კი მათ ძირითად ძ-ად აქცევს. სსრკ-ში სოციალიზმის აშენების შედეგად არსებითად შეიცვალა საბჭ. საზ-ბის კლასობრივ-სოც. სტრუქტურა, მოისპოვადამიანის მიერ ადამიანის ექსპლუატაცია, წარმოების საშუალებებზე დამკვიდრდა სოციალ. საკუთრება. მწვავე კლასობრივი ბრძოლის გზით მუშათა ძ-მა მშრომელ გლეხობასთან ერთად კომპარტიის ხელმძღვანელობით შეძლო ყველა ექსპლუატატორული ძ-ის ლიკვიდაცია, მოისპო მემამულეთა ძ., ბურჟუაზია, კულაკობა. საბჭ. საზ-ბის შემადგენლობაში დარჩა მუშათა ძ., გლეხობა და ინტელიგენცია.

საბჭ. საზ-ბის სოც. სტრუქტურის მთავარი ელემენტია მუშათა ძ., რ-ის როლისა და კულტურის ზრდაზე მიუთითებს ის ფაქტი, რომ ამჟამად ყოველი ათასი მუშიდან 550-ზე მეტს აქვს უმაღლესი და საშ. განათლება. ბევრი მუშა დაუფლებულია რამდენიმე პროფესიას, მეცნ. და კულტ. თანამედროვე მიღწევებს. იზრდება მუშათა ძ-ის აქტივობა და ინიციატივა, განუსაზღვრელია მისი გავლენა საბჭ. საზ-ბის ცხოვრების ყველა სფეროზე.

საბჭ. საზ-ბის სოც. სტრუქტურის მეორე უმნიშვნელოვანესი ელემენტია კოლმეურნე გლეხობა. ძირითადად შეცვლილია მისი მდგომარეობაც. იგი, კომუნისტური საზ-ბის აქტ. მშენებელი, შეიარაღებულია ახ. სას.-სამ. ტექნიკით, გაერთიანებულია კოლ-ბებისა და საბჭ. მეურნეობებში. მისი შრომა თანდათან უახლოვდება ინდუსტრ. შრომას, გლეხობა ეუფლება მოწინავე ტექნიკას, ზრდის შრომისნაყოფიერებას, ქმნის ყოფი-ცხოვრებისა და სულიერი მოღვაწეობის უკეთეს პირობებს.

მუშათა ძ-სა და გლეხობას შორის მტკიცე კავშირი და მეგობრობა არსებობს, მიუხედავად იმისა, რომ ისინი თავიანთი მდგომარეობით ერთმანეთისაგან განსხვავდებიან. ამ ძ-ს შორის განსხვავების ეკონ. საფუძველია საკუთრების ორი ფორმის — (საერთო-სახ. და საკოლმ.-ჯგუფური) არსებობა.

კომუნისმის მატერ.-ტექნ. ბაზის შექმნის, საწარმოო ძალების განვითარების, საერთო-სახ. საკუთრების დონემდე საკოლმ.-ჯგუფური საკუთრების ამადლების საფუძველზე და მთელი მოსახლ. ცხოვრების დონისა და კულტ. ამადლების შედეგად თანდათანობით წაიშლება განსხვავება მუშათა ძ-სა და გლეხობას შორის.

ლიტ.: მარქსი ე. და ენგელსი ფ., კომუნისტური პარტიის მანიფესტი, თბ., 1974; ენგელსი ფ., ოჯახის, კერძო საკუთრების და სახელმწიფოს წარმოშობა, თბ., 1978; ლენინი ვ. ი., დიადი თაოსნობა, თბ., გამოს. მე-4, ტ. 29; მისი ე. ვ. სახელმწიფო და რევოლუცია, იქვე, ტ. 25; სკკპ პროგრამა, თბ., 1971; სკკპ XXIV ყრილობის მასალები, თბ., 1971; ისტორიული მატერიალიზმი, თბ., 1971; ასათიანი გ., საბჭოთა საზოგადოების სოციალური სტრუქტურა, თბ., 1973; კარტოზია ბ., კლასობრივი

ბრძოლის ლენინური თეორია და თანამედროვეობა, თბ., 1969. ბ. კარტოზია. კლასთა ბრძოლა, ბრძოლა კლასებს შორის, რ-თა ინტერესები შეუთავსებელია ან ეწინააღმდეგება ერთიმეორეს. ანტაგონისტურ საზოგადოებათა ისტორიის მამოძრავებელი ძალაა. დღემდე არსებული ყველა საზ-ბის ისტორია (გარდა პირველყოფილი თემური საზ-ბის ისტორიისა) იყო ძ. ბ-ის ისტორია. მონათმფლობელურ წყობილებაში ერთმანეთის წინააღმდეგ მებრძოლი კლასები იყვნენ მონები და მონათმფლობელები, ფეოდალიზმის დროს — გმა გლეხები და ფეოდალები, კაპიტალიზმის დროს — პროლეტარიატი და ბურჟუაზია. ბრძოლა ამ კლასებს შორის იყო ახ. საწარმოო ძალებსა და ძვ. წარმოებით ურთიერთობებს შორის არსებული კონფლიქტის გამოხატულება. ცნობილია მონათა და გლეხთა რევ. მრავალი ფაქტი. არც ერთი მათგანი მშრომელი კლასების გამარჯვებით არ დამთავრებულა.

ისტორიაში ყველაზე რვე. კლასთა პროლეტარიატი. მარქსიზმის კლასიკოსებმა დაასაბუთეს, რომ მხოლოდ მას შეუძლია თავისუფლების მოპოვება, მისი მსოფლიო-ისტ. მისიაა კაპიტალიზმის დამშობა და მთელი საზ-ბის განთავისუფლება ექსპლუატაციისა და მონობისაგან. „ყველა იმ კლასიდან, რომელიც ამჟამად ბურჟუაზიას უპირისპირდება, მხოლოდ პროლეტარიატია ნამდვილად რევოლუციური კლასი. დანარჩენი კლასები უძღურდებიან და ისპობიან მსხვილი მრეწველობის განვითარებასთან ერთად, პროლეტარიატი კი ამ მრეწველობის საკუთარი პროდუქტია“ (მარქსი ე. და ენგელსი ფ., კომუნისტური პარტიის მანიფესტი, თბ., 1968, გვ. 67).

არსებობს პროლეტარიატის კლასობრივი ბრძოლის 3 ძირითადი ფორმა: ეკონ., პოლიტ. და იდეოლოგიური. ეკონ. ბრძოლა ისტორიულად პროლეტარიატის ძ. ბ-ის პირველი ფორმაა. მისი ამოცანაა მუშების ეკონ. მდგომარეობის გაუმჯობესება, კერძოდ, სამუშაო დროის შემცირება, ხელფასის გადიდება და სხვ.

პროლეტარიატის ძ. ბ-ის უმაღლესი ფორმაა პოლიტ. ბრძოლა. პოლიტ. ბრძოლის ამოცანაა კაპიტალიზმის დამშობა და სოციალიზმის დამყარება. ძ. ბ., ვ. ი. ლენინის აზრით, „მხოლოდ მაშინ ხდება ნამდვილი, თანმიმდევარი, განვითარებული, როცა იგი პოლიტიკის სფეროს მოიცავს, პოლიტიკაშიც შეიძლება დაეჯერდეთ წერილმანებს, შეიძლება უფრო ღრმადაც წავიდეთ, თვით ძირითადად. მარქსიზმი კლასობრივ ბრძოლას მხოლოდ მაშინ აღიარებს საკვებთ განვითარებულად, „საერთონაციონალურად“, როდესაც იგი არათუ მოიცავს პოლიტიკას, არამედ პოლიტიკაშიც ირჩევს ყველაზე არსებითს: სახელმწიფო ხელისუფლების წყობას“ (თბ., გამოს. მე-4, ტ. 19, გვ. 125—126). ამით განსხვავდება ძ. ბ-ის მარქსისტული გაგება ლიბერალურისაგან. ვ. ი. ლენინი თავის კლასიკურ შრომაში „სახელმწიფო და რევოლუცია“ წერს: „ვინც მხოლოდ კლასების ბრძოლას აღიარებს, ის ჯერ კიდევ არ არის მარქსისტი, ის შეიძლება ჯერ კიდევ არ სცილდებოდეს ბურჟუაზიული აზროვნებისა და ბურჟუაზიული პოლიტიკის ფარგლებს. მარქსიზმის შემოფარგვლა კლასების ბრძოლის მოძღვრებით იმას ნიშნავს, რომ შევეცო მარქსიზმი, დამახინჯო იგი, აქციო იმად, რაც მისაღებია ბურჟუაზიისათვის. მარქსისტი მხოლოდ ის არის, ვინც კლასების ბრძოლის აღიარებას პროლეტარიატის დიქტატურის აღიარებამდე განაგრცობს. ეს არის მარქსისტის ყველაზე ღრმა განსხვავება ჩვეულებრივი წერილი (და აგრეთვე მსხვილი) ბურჟუაზიისაგან“ (იქვე, ტ. 25, გვ. 506—507). იდეოლოგიური ბრძოლა ვლინდება ახ., მოწინავე რვე. იდეებსა და ძვ. რეაქციულ იდეებს შორის ბრძოლის ფორმით.

პროლეტარიატის დიქტატურის ეპოქაში ძ. ბ. ვლინდება სხვადასხვა სფეროში და სხვადასხვა სახით. ვ. ი. ლენინის აზრით, ამ დროს ძ. ბ-ის გამოვლენის ძირითადი სახეობაა: 1. ექსპლუატატორთა (ბურჟუაზია, მემამულეები, კულაკობა) წინააღმდეგობის დაძლევა მუშათა კლასისა და მისი მოკავშირის — ლარიბი გლეხობის მიერ კომუნისტური პარტიის ხელმძღვანელობით; 2. სამოქალაქო ომი; 3. საშ. გლეხობის გადმოყვანა მუშათა კლასის მხარეზე; 4. ძვ. სოციალისტების გამოყენება და 5. შრომის ახ. დისციპლინის განმტკიცება. საბჭ. ხალხმა გაიმარჯვა ძ. ბ-ის ყველა ფრონტზე და ააშენა სოციალიზმი ჩვენს ქვეყანაში, მოსპო ბურჟუაზია, მემამულეთა კლასი, კულაკობა, გამარჯვებით დამთავრდა სამოქალაქო ომი, საშ. გლეხობა ჩაება სოციალიზმის მშენებლობაში, შეიქმნა ახ. საბჭ. ინტელიგენცია, განმტკიცდა სოციალ. დისციპლინა, შრომისადმი, სოციალ. საკუთრებისადმი კომუნისტური დამოკიდებულება. ჩვენს საზ-ბაში დარჩა ორი მეგობრული კლასი — მუშათა კლასი და გლეხობა, შეწყდა ძ. ბ.

ძ. ბ. თანამედროვე ეტაპზე კაპიტალ. ქვეყნების საზ. ცხოვრების მთავარ შინაარსს შეადგენს. იგი ძირითადად მიმდინარეობს მონობ. ბურჟუაზიასა და მუშათა კლასს შორის. მუშები იბრძვიან საარსებო პირობების გასაუმჯობესებლად, მტკიცე მშვიდობისათვის მთელს მსოფლიოში, დემოკრ. და სოციალიზმისათვის. მუშათა მოძრაობაზე დიდ გავლენას ახდენს მსოფლიო სოციალ. სისტემა, რ-იც ადამიანთა საზ-ბის განვითარების გადამწყვეტი ფაქტორია, მუშების გარშემო ერთიანდებიან სხვა მშრომელი სოც. ფენები, ყალიბდება ფართო ანტიიმპერიალ. ფრონტი. სკკპ XXV ყრილობაზე აღინიშნა, რომ მშვიდობიანი თანაარსებობა, რ-საც თანამიმდევრულად იცავს საბჭ. კავშირი, არ აუქმებს ძ. ბ-ის კანონებს. „ამ ბრძოლაში იჭედება მუშათა კლასის კავშირი ყველა მშრომელთან. მუშათა კლასი რაზმავს გლეხობას—თავის ძირითად მოკავშირეს — ფეოდალური გადმონაშთებისა და მონობითაა ძალმომრეობის წინააღმდეგ საბრძოლველად. მუშათა კლასის მოკავშირე ხდებიან მოსამსახურეთა ფართო ფენები, აგრეთვე ინტელიგენციის მნიშვნელოვანი ნაწილი, რომლებიც კაპიტალიზმს პროლეტარიატის მდგომარეობამდე დაყავს და რებსაც შეგნებულნი აქვთ, რომ საჭიროა ცვლილებები საზოგადოებრივ ცხოვრებაში“ (სკკპ პროგრამა, თბ., 1971, გვ. 54).

ლიტ.: ენგელსი ფ., ლუდვიგ ფილბახი და კლასიკური გერმანული ფილოსოფიის დასასრული, თბ., 1970; ლენინი ვ. ი. ვ. ი. კარლ მარქსი, თბ., გამოს. მე-4, ტ. 21; მისი ე. ვ. კლასობრივი ბრძოლის ლიბერალური და მარქსისტული გაგების შესახებ, იქვე, ტ. 19; მისი ე. ვ. მარქსიზმის სამი წყარო და სამი შემადგენელი ნაწილი, იქვე; მისი ე. ვ. პროლეტარიატის დიქტატურის შესახებ, იქვე, ტ. 30. იხ. აგრეთვე სტ-თან კლასები.

ბ. კარტოზია. კლასთა ლობია, ლოგოკის დარგი, რ-იც განიხილავს: საგანთა კლასებს, მათ შორის არსებულ მიმართებებსა (იგივეობა, ჩართვა, თანაკვეთა, გამოჯნულობა და ა. შ.) და მათზე განსაზღვრულ ოპერაციებს (შეერთება, კვეთა, შეცვლა, ფარდობითი ნამრავლი და ა. შ.). ძ. ბ. ადგენს ამ მიმართებათა და ოპერაციათა თვისებებს. ხშირად ძ. ბ-ს განიხილავენ როგორც დებულებათა ლოგიკის გაფართოებას, რ-ის დროსაც შედეგობაში მიიღება მარტივ დებულებათა სუბიექტურ-პრედიკატული სტრუქტურა. ამ შემთხვევაში მარტივ დებულებებში შემავალი ცნებები გაიგივებულია მათ მოცულობებთან (კლასებთან). არსებობს ძ. ბ-ის სხვაგვარი (თუმცა არსებითად აღწერილის ეკვივალენტური) ინტერპრეტაციაც, რ-ის თანახმად ძ. ბ. პრედიკატთა ლოგიკის კერძო შემთხვევაა. ამით კლასები გაიგივებულია ერთადგილიანი პრედიკატებით გამო-

ნატურული ცნებების მოცულობებთან და, ამგვარად, პ. ლ. დაიყვანება პრედიკატთა ლოგიკის ერთადგილიან ფრაგმენტზე, რადგან ამ უკანასკნელისთვის ამოსხნადობის პრობლემა დადებითად წყდება, პ. ლ.-ც ამოხსნადი თეორიაა. ტრად. ლოგიკა თითქმის მთლიანად დაიყვანება პ. ლ.-ის მცირე ფრაგმენტზე, კლასებს შორის ძირითად მიმართებათა თეორიაზე.

ნ. ივანიძე.

კლასი (Claesz) პიტერ (1597 ან 1598, ბურგ-შტაინფურტი, ვესტფალია, — დაკრძალულია 1. X. 1661, ჰარლემი). პოლანდიელი ფერმწერი, ძირითადად ნატურმორტიკისტი. მუშაობდა ჰარლემში. პ.-ის ნატურმორტები გამოირჩევა გამოსახული საგნებისა და კომპოზიციის უბრალოებით. ნატურმორტულ ფერწერაში პირველმა შეაფასა მნიშვნელობა სინათლისა, პერსპექტივისა და მთლიანი ტონალობის კოლორიტისა, რ-თა საშუალებითაც აღწევდა იგი საგნებისა და გარემოს ერთიანობას.

კლასი (ლათ. classis — თანრიგი, ჯგუფი) (ბოლო), ცხოველთა და მცენარეთა სისტემატიკაში ერთ-ერთი ძირითადი ტაქსონომიური კატეგორია. პ. აერთიანებს მონათესავე რიგებს. მაგ., მღრღნელების, მტაცებლების, ხელფრთიანების და სხვ. რიგები შეადგენენ ბუბუმწოვართა კლასს. თავის მხრივ მონათესავე კლასები გაერთიანებულია ტაქსონ. მაგ., თევზების, ამფიბიების, ფრინველებისა და ბუბუმწოვართა კლასები შედიან ქორდატათა ტაქსონში. ტერმ. „კლასი“ სისტემატიკაში პირველად ფრანგმა ბოტანიკოსმა შ. ტურნეფორმა შემოიღო და შემდგომში კ. ლინეიმ დაამკვიდრა თავის „ბუნების“ სისტემაში“ (1835).

კლასი ლოგიკაში, საგანთა ერთობლიობა, სიმრავლე, გააზრებული როგორც ამ საგნებისაგან განსხვავებული მთლიანობა; ასეთი გააზრების საფუძველია რაიმე თვისება, რ-იც აქვს კლასში გააზრებულ ყველა საგანს და მხოლოდ მათ. საგნებს, რ-თა ერთობლიობაა კლასი. ამ კლასის ელემენტები ეწოდება. კლასი ეწოდება სასრული, თუ იგი შეიცავს n ცალ ელემენტს (n ნებისმიერი ნატურალური რიცხვია), წინააღმდეგ შემთხვევაში მას უსასრულო ეწოდება. სასრული კლასის მაგალითია მთვარეზე ნამყოფი ადამიანების ერთობლიობა. ყველა მარტივი რიცხვის კლასი უსასრულოა. კლასის თავისებური კერძო შემთხვევაა ე. წ. ცარიელი ანუ ნულოვანი კლასი, რ-იც ნაერთად არ შეიცავს ელემენტებს (აღნიშნება λ ან ∅) და უნივერს. კლასი, რ-იც შეიცავს განსახილველ სასაგნოს არის ყველა საგანს (აღნიშნება V-თი). ზოგჯერ ერთმანეთისაგან განსხვავებულ კლასსა და სიმრავლის ცნებებს.

ნ. ივანიძე.

კლასიკა, განვითარების პერიოდი ძვ. ბერძნული ხელოვნების ისტორიაში, რ-იც მოიცავს ხანას ძვ. წ. V ს-იდან ძვ. წ. IV ს. I მეოთხედამდე. კლასი ხელოვნების სოც. საფუძველი იყო მონათმფლობელური დემოკრატია. კლასი ხელოვნებაში დამკვიდრდა რეალისტური მხატვრული მეთოდი. უმაღლესს პარმონიას მიაღწია არქიტ. საორდერო სისტემაში (არქიტ. იქტინე, კალიკრატე), შეიქმნა ფიზიკურად და სულიერად სრულყოფილი ადამიანის სახეები (მოქანდაკეები მითონი, პოლიკლეტი, ფიდიასი, სკოპა, პრაქსიტელე, აგრეთვე ლისიპე, რ-ის შემოქმედება მომდევნო ისტ. ეტაპს უკავშირდება). მიღებულია კლასი დაყოფა ადრინდელ („მეკარი სტილი“, ძვ. წ. V ს. I ნახ.), მაღალ (ძვ. წ. V ს. II ნახ.) და გვიანდ. (ძვ. წ. 400—325) ეტაპებად.

კლასიკური გარეშეხილული პოლიტიკური ეკონომია, კაპიტალიზმის წარმოშობისა და განვითარების ეპოქის ბურჟუაზიული ეკონომიკური მოძღვრების მონათმფლობელი, რ-მაც დასაბამი მისცა კაპიტალს. წარმოების წესის მეცნ. გამოკვლევას. მისი საშობლოა XVII ს. ინგლისის (იმ დროისათვის ყველაზე უფრო განვითარებული კაპიტალი. ქვეყანა). პ. ლ. პ.-ის ჩამო-

თვლილებაში დიდმნიშვნელოვანი ისტ. როლი შეასრულეს აგრეთვე XVII—XVIII სს. ფრანგმა ეკონომისტებმა. კლასიკური პოლიტიკონ. ფუძემდებლად ითვლება ინგლისში უ. პეტი, ხოლო საფრანგეთში — პ. ბუაგილბერი. მათი ეკონ. შეხედულებები დაედო საფუძველად ღირებულების შრომით თეორიას. პ. ლ. პ.-ის შემდგომი განვითარება დაკავშირებულია ფიზიოკრატებისა და მათი მამამთავრის ფრანსუა კენეს სახელთან. ფიზიოკრატების ეკონ. მოძღვრება, რ-იც მიმართული იყო ფეოდალ. პრივილეგიებისა და მერკანტილური რეგულაციების წინააღმდეგ, ხელი შეუწყო საფრ. 1789 ბურჟ. რევ. იდეურ მომზადებას. ფიზიოკრატების დამსახურებაა საზოგადოებრივი ეკონომიკის დაწესების და საფუძველი ჩაუყარეს კაპიტალიზმს და საფუძველი ჩაუყარეს კაპიტალიზმის ანალიზს. ფ. კენე პირველი ეკონომისტი იყო, რ-მაც სცადა აეხსნა კაპიტალიზმის წარმოების ერთობლივი პროცესი: შინაგანი მექანიზმი, თუმცა მისი მოსაზრებანი თავისუფალი არ იყო მთელი რიგი პრინციპული ხასიათის წინააღმდეგობებისა და შეცდომებისაგან. პ. ლ. პ.-მ განვითარების უმაღლეს საფეხურს მიაღწია ცნობილი ინგლ. ეკონომისტების ადამ სმიტისა და დევიდ რიკარდოს შრომებში. „ფიზიოკრატებისაგან განსხვავებით, ა. სმიტი და რიკარდო (განსაკუთრებით ეს უკანასკნელი) კიდევ უფრო გადაჭრით ილაშქრებენ ფეოდალიზმისა და მისი გადმონათმფლობის წინააღმდეგ. მათ შეხედულებებში წარმოდგენილია ბურჟუაზია... რომელიც, ებრძვის რა ფეოდალურ საზოგადოების ნათესებს, ცდილობს ფეოდალური ლაქებისაგან გასწმინდოს ეკონომიური ურთიერთობანი, გაადიდოს საწარმოო ძალები და მრეწველობასა და ვაჭრობას მისცეს ახალი სტიმული“ (მარქსი კ., ფილოსოფიის სიტყვათკ, თბ., 1938, გვ. 114). ა. სმიტი და რიკარდო შემდგომი ნაბიჯი გადადგეს წინ კაპიტალიზმის წარმოების წესის მეცნ. შესწავლის საქმეში. ა. სმიტი პირველმა გამოაცხადა ღირებულების წყაროდ ყოველგვარი შრომა. წარმოების რომელ დარგშიც არ უნდა ყოფილიყო იგი დახარჯული. ა. სმიტს, როგორც მანუაქტურული პერიოდის ეკონომისტს, შრომის ნაყოფიერების გადიდების საფუძველად შრომის დანაწილება მიანიშნა. ა. სმიტი წინამორბედ ეკონომისტებთან შედარებით მეცნ. სიტყვად შეიტანა ბურჟ. საზ-ბის კლასობრივი სტრუქტურის გაგების საკითხში. მან პირველმა გაამახვილა ყურადღება დაქირავებულ მუშებზე, როგორც საზ. კლასზე, რ-ის ინტერესები არსებითად უპირისპირდება მესაკუთრეთა კლასის ინტერესებს. ა. სმიტის შეხედულებანი პოლიტიკონ. საკვანძო საკითხებზე წინააღმდეგობრივი ხასიათისაა და მისი მეთოდის ორადი ბუნებიდან გამომდინარეობს. იგი, ერთი მხრით, მისწრაფოდა გამოეკვლია ბურჟ. საზ-ბის ფიზიოლოგია, აეხსნა ეკონ. პროცესების შინაგანი ბუნება, ხოლო მეორე მხრით, კმაყოფილდებოდა ამ პროცესების ხეყრლევ, შედაპირული აღწერით. ამიტომ ა. სმიტის ეკონ. მოძღვრება მეცნ. დებულებებთან ერთად ვულგარიზმის ელემენტებსაც შეიცავს. მაგრამ ეს უკანასკნელი არ ჩრდილავს პირველს. ა. სმიტი, როგორც ბურჟ. ინდოლოგმა, გაიზარა და შემდგომ განავითარა ფიზიოკრატების ეკონ. ლიბერალიზმის იდეა. იგი გადაჭრით ილაშქრებდა პროტექციონიზმის წინააღმდეგ და თავგამოდებით იცავდა თავისუფალი კონკურენციის პრინციპს. დ. რიკარდოს ეკონ. მოძღვრება პ. ლ. პ.-ის აღმავალი განვითარების დამაგვირგვინებელი საფეხურია. დ. რიკარდო სამრეწველ. გადატრიალების



პ. კლასი. „საუზმე“. 1642. ა. პუშინის სახ. სახვითი ხელოვნების მუზეუმი. მისკოვი.

ეპოქის ეკონომისტად ითვლება. ამიტომ მისი შეხედულებებისათვის დამახასიათებელია გამოკვეთილი პარტიკულთა. იგი აშკარად იცავდა ახალგაზრდა სამრეწველ. ბურჟ. ინტერესებს. დ. რიკარდოს მეთოდოლოგია თავისუფალია ყოველგვარი გარეობისაგან, რამაც მას საშუალება მისცა ა. სმიტთან შედარებით ხელმწიფებით თანამიმდევრულად დაემუშავებინა ღირებულების შრომითი თეორია ბურჟ. თვალთახედვის ფარგლებში. მან გვიჩვენა, რომ მუშის შრომით შექმნილი ღირებულება წარმოადგენს როგორც ხელფასის, ისე მოგებისა და რენტის ერთადერთ წყაროს. ამასთან, დაასაბუთა, რომ დაუშვებელია გაავიგოთ საქონლის წარმოებაზე დახარჯული შრომა იმ შრომასთან, რ-ის ყიდვაც საქონლით შეიძლება. დ. რიკარდო ღირებულების შრომითი განსაზღვრის საფუძველზე ლოგიკურად მივიდა იმ სწორ დასკვნამდე, რომ ხელფასის ყოველი შემცირება აუცილებლად იწვევს მოგების ზრდას, ხოლო გადიდება — შემცირებას. მაშასადამე, მისთვის არსებითად უკვე ცნობილი იყო კაპიტალიზმის საზ-ბის ორ ძირითად კლასს — პროლეტარიატსა და ბურჟუაზიას — შორის ინტერესთა დაპირისპირება. დ. რიკარდოს მოძღვრების სახით პ. ლ. პ.-მ მნიშვნელოვანი ნაბიჯი გადადგა რენტის გაგების საკითხში. დაასაბუთა, რომ დიფერენც. რენტა არ ეწინააღმდეგება ღირებულების კანონს და სწორედ ამ უკანასკნელის საფუძველზე უნდა აეხსნას. აბსოლ. რენტაში დ. რიკარდო ვერ გაერკვა. მისი რენტის თეორია მკვეთრად გააუფერულა ე. წ. „მიწის კლებადაწყოფიერების კანონთან“ კავშირში. დ. რიკარდოს ეკონ. მეშვედრებით მთავრდება პ. ლ. პ.-მ, რ-იც კაპიტალიზმის წარმოების წესის დამკვიდრების ეპოქაში ფეოდალიზმის წინააღმდეგ მებრძოლ ახალგაზრდა ბურჟ. პროგრ. ინდოლოგიას განასახიერებდა. კლასიკური სკოლის საუკეთესო წარმომადგენელთა თეორ. მეშვედრებით, ლენინის შეფასებით, მარქსიზმის ერთ-ერთი წყაროა. პ. ლ. პ.-ის კრიტიკულად გადაამუშავა პ. ლ. პ.-მ, გამოიყენა მისი რაციონალური მარცვალი პროლეტარული, ნამდვილად მეცნ. პოლიტიკონ. ჩამოყალიბებისათვის, ამავე დროს ღრმად გააკრიტიკა პ. ლ. პ.-ის მცდარი, არამეცნ. დებულებები, გვიჩვენა ამ სკოლის ბურჟ. შეზღუდულობა. პ. ლ. პ.-ის კლასიკოსები კაპიტალიზმს, მთელი მისი სოც.-ეკონ. წინააღმდეგობებით წარმოგვიდგენდნენ, როგორც ბუნებრივსა და მარადიულ წყობილებას. ბუნებრივობა და მარადიულობის მეტაფიზიკ. პოზიციებიდან განიჭივდნენ ისინი ბურჟ. საზ-ბის ყველა კანონზომიერებასა და კატეგორიას. კაპიტალი. წარმოების წესის დამკვიდრების შემდეგ, როდესაც ბურჟუაზიამ ხელთ იგდო პოლიტიკალაუფლება და კლასობრივი ბრძოლა მისთვის აშკარად საშიში გახდა, როგორც კ. მარქსი აღნიშნავს, „მეცნიერული ბურჟუაზიული ეკონომიის სასიკედილო ზარმაც დაჰკრა“ (მარქსი კ., კაპიტალი, ტ. 1, თბ., 1954, გვ. 5). პ. ლ. პ.-ის ადგილი ევლგარულმა პოლიტიკურმა ეკონომიამ დაიკავა. ი. კრავეოვი.

კლასიკური განათლება, ზოგადი საშუალო განათლების ტიპი, რ-ის საფუძვე-

ლია ლათინური და ბერძნული ენებისა და ანტიკური ლიტერატურის შესწავლა. ჩამოყალიბდა ევროპაში რენესანსის ეპოქაში. პ. ბ. მოემწყვდნა ვიწრო ფილოსო. ჩარჩოში და ხელს უწყობდა სწავლებაში ფორმალური განმტკიცებას, რის წინააღმდეგაც გაილაშქრეს ჰუმანიზტებმა. ამჟამად საფრანგეთსა და იტალიაში არის კლასიკური ლიტერატურები, გერ-ში—კლასიკური გიმნაზიები, დიდ ბრიტ. გრამატიკ. სკოლებში — კლასიკური განყვები; ბელგიაში, ბრაზილიასა და სხვა ქვეყნებში — კლასიკური სკოლებია, მაგრამ წმინდა სახით პ. ბ. უკვე აღარსად არ არის. რ უ ს ე თ შ ი პ. ბ-ის კერები იყო კიევ-პოდილას აკადემია, სლავურ-ბერძნულ-ლათინური აკადემია, აკადემიის გიმნაზია და სხვ. XIX ს. II ნახევარში გაჩაღდა ბრძოლა კლასიკური და რეალური განათლების მომხრეთა შორის. რეალური განათლების მომხრეები იყვნენ რევ. დემოკრატები კ. უშინსკი და მისი თანამოაზრენი, მ. შ. ი. გრაგებაშვილი, რუს. იმპერიაში პ. ბ. განათლების წამყვან ტიპად დარჩა ოქტ. რევოლუციამდე.

კლასიკური ლოგია, ძირითადი მიმართულება ფორმალურ ლოგიკაში, რ-საც პ. ლ. ეწოდება, თუ დებულებები (მსჯელობები, წინადადებები) გაგებულია ორფასობის პრინციპის მიხედვით, სახელდობრ, თუ მასში შეწყნარებულია: გამორიცხული მესამის კანონი, რ-ის თანახმად, ყოველი დებულება ჭეშმარიტია ან მცდარი, და წინააღმდეგობის შეუძლებლობის კანონი: არ არსებობს ისეთი დებულება, რ-იც არის ჭეშმარიტიც და მცდარიც. ეს პრინციპები გარკვევით ჩამოაყალიბა არისტოტელემ. ლოგიკის აგების პროცესში ისინი იმაში ვლინდებიან, რომ დებულებათა ჭეშმარიტების შესაძლო მნიშვნელობებზე მიღებულია ჭეშმარიტება და მცდარობა, ხოლო ატრიბუტები (ანუ თვისებები და მიმართებები) გაგებულია, როგორც ფუნქციები, რ-ებიც საგნებს ასახავენ ამ სიმრავლეზე (იხ. აგრეთვე სტ. არაკლასიკური ლოგიკა).

ლიტ: ტარსკი ა., ლოგიკისა და დეჟაქტორ მეცნიერებათა მეთოდოლოგიის შესავალი, თარგმ. ინგლისურიდან, თბ., 1971; Гильберт Д., Аккерман В., Основы теоретической логики, пер. с нем., М., 1947. **ლ. მჭედლიშვილი.**
კლასიკური მძაინია, მექანიკა, რ-საც საფუძვლად უბენს ნიუტონის კანონები, მისი შესწავლის საგანია მაკროსკოპულ მატერიალ. სხეულთა მოძრაობა, რ-იც სრულდება სინათლის სიჩქარესთან შედარებით მცირე სიჩქარით. სინათლის სიჩქარის რიგის სიჩქარეებით ნაწილაკთა მოძრაობა განიხილება ფარდობითობის თეორიაში, ხოლო მიკრონაწილაკთა მოძრაობა — კვანთურ მექანიკაში.

კლასიკური სკოლა ს ი ს ხ ლ ი ს ს ა მ ა რ თ ა ლ შ ი, პირველი მეცნიერული სკოლა სისხლის სამართლის დარგში. წარმოიშვა XVII ს. დასასრულსა და XIX ს. დასაწყისში, ასახავდა ხელისუფლებისათვის მებრძოლი ბურჟ. მოთხოვნებს და გამოდიოდა ფეოდალ. სისხლის სამართ. პრინციპების წინააღმდეგ. ფორმალური დემოკრატიის ერთ-ერთმა ძირითადმა იდეამ — პიროვნების „თავისუფლებამ“ — გამოხატულება პოვა ფორმულაში, რ-იც პ. ს-მ წამოაყენა: „არ არსებობს დანაშაული, არც სასჯელი კანონის გარეშე“ („nullum crimen, nulla poena sine lege“). პ. ს-ის მომხრეთა აზრით, სისხლის სამართ. კანონი უნდა იყოს პირადი თავისუფლების გარანტია; იგი მკაფიოდ მოხაზავს აკრძალულ ზონას და ამით განსაზღვრავს, რომ ამ ზონის ფარგლებს იქით მოქალაქეს შეუძლია მოექცეს ისე, როგორც მას მოესურვება. კანონიერების პრინციპი მიმართული იყო ფეოდალ. მართლმსაჯულების თვითნებობის წინააღმდეგაც, როდესაც ხშირად მკაცრი სასჯელი ინიშნებოდა ყოველგვარი კანონიერი საფუძვლის გარეშე. პ. ს. იცავდა აგრეთვე ფორმალური დემოკრა-

ტიის მეორე საწყისს — „ყველას თანასწორობას კანონის წინაშე“. იგი წინააღმდეგი იყო სისხლის სამართ. პასუხისმგებლობის დაკავშირებისა ბრალდებულის წოდებრივ კუთვნილებასთან და მოითხოვდა, რომ სასჯელის ოდენობა დამოკიდებული ყოფილიყო მხოლოდ ჩადენილი დანაშაულის სიმძიმეზე. ეს პრინციპი უდევს საფუძვლად სასჯელის თეორიებსაც. პ. ს-ის მიმდევართა უმრავლესობა სასჯელს განიხილავდა როგორც მისაგებელს, ე. ი. როგორც დანაშაულის პროპორციულ საზღაურს.

პ. ს-ის მეთოდოლ. წინამძღვარი იყო იურიდიული მსოფლმხედველობა. პ. ს-ის თეორიაზრისით, სისხლის სამართ. მეცნიერების საგანია დანაშაული და სასჯელი, როგორც განყენებული სამართლებრივი ცნებები, რ-იც უნდა შეისწავლონ ფორმალურ-იურიდ. (დოგმატური) მეთოდის საშუალებით. ამგვარად, პ. ს. სწყვეტდა ერთმანეთს ფორმალა და შინაარსს, აფეტიშებდა სისხლის სამართ. კანონს და განიხილავდა დანაშაულსა და სასჯელს ისტ. და სოც. პერსპექტივის გარეშე; ამით იგი ამ ცნებებს მიაკუთვნებდა სამარადისო და ლოგიკურ კატეგორიებს, რ-თა არსებობა არ არის დაკავშირებული სავ. ეკონ. ფორმაციებთან. იგი არ სვამდა საკითხს დანაშაულობის გამომწვევი მიზეზების შესახებ. მანკიერი მეთოდოლოგიის გამო პ. ს-მ სრული უმწეობა გამოამჟღავნა დანაშაულობის ზრდის ახსნაში, ვერ შეძლო დაესაზო მასთან ბრძოლის რადიკალური ზომები.

პ. ს-ს ემხრობოდნენ სხვადასხვა ქვეყნის მეცნიერები. ამ სკოლის ცალკეული იდეები გვხვდება ინგლ. ფილოსოფოსებისა და იურისტების (ჯ. ლოკი, უ. ბლექსტონი), ფრანგი განმანათლებლების (შ. მონტესკიე, ვოლტერი) ნაშრომებში. პ. ს-ის მრავალი დებულება წამოაყენა იტალ. მეცნიერმა ჩ. ბეკარიამ. გერმანიაში ამ სკოლის მთავარი წარმომადგენლები იყვნენ იურისტები ანზელმ ფოიერბახი, კ. ეესტლინი, შემდეგ კ. ბინდენგი; ისინი ეყრდნობოდნენ ი. კანტისა და გ. ვ. ჰეგელის ფილოსოფიურ შეხედულებებს. რევოლუციამდე რუსეთში პ. ს-ის შეხედულებებს იზიარებდნენ ზ. გორიუშკინი, ნ. სანდუროვი (ზანდუკელი), XIX ს. II ნახევარსა და XX ს. დასაწყისში ვ. სპასოვიჩი, ნ. ნეკლიუდოვი, ნ. ტაგანცევი, ნ. სერგევი და სხვ.

ლიტ: Беккариа Ч., О преступлениях и наказаниях, пер. с итал., М., 1939; Позняшев С. В., Основы начала науки уголовного права, 2 изд., М., 1912; Решетников Ф. М., Уголовное право буржуазных стран, в. 2, М., 1966. **ვ. მაყაშვილი.**

კლასიკური სავა, ქორეოგრაფიული ხელოვნების გამომსახველობითი საშუალებების დაკანონებული სისტემა, რ-იც სცენური სახის პოეტურ-განზოგადებული განზრების პრინციპს ემყარება; ემოციების, აზრისა და განცდების გადმოცემა პლასტიკ. საშუალებებით. ტერმ. დამკვიდრდა რუსეთში XIX ს. დასასრულს. იხ. ბალეტი, ტეკვა.

კლასიკური ჭიდაობა, სპორტული ჭიდაობის სახეობა. ტარდება 8X8 მ ლიბზე; ხანგრძლივობა — 3-3-წუთიანი პერიოდი; პერიოდებს შორის თითოწუთიანი შესვენება. მოჭიდავეები დაყოფილი არიან ასაკობრივ ჯგუფებად და წონით კატეგორიებად (იხ. თავისუფალი ჭიდაობა). ჭიდაობენ დღოში და ჩოქბეჯენში. დაშვებულია გადაყვანა, გდება, წაქცევა და ჩოქბეჯენში (პარტებში) ბრუნი და გდება. აკრძალულია წელქვევით ჩავლება, სარმა და ილეობის დროს ფეხების გამოყენება. პ. ჭ-ის მიზანია აიძულო მოწინააღმდეგე შეეხოს ლეგებს ერთდროულად ორივე ბეჭით ან ზურგზე ტრიალით ორივე ბეჭით ერთი-მეორის შემდეგ. ასეთი შედეგი ფასდება როგორც წმინდა გამარჯვება. თუ ჭიდა-

ბისათვის განკუთვნილ დროში ვერც ერთ-მა ვერ მიაღწია წმინდა გამარჯვებას, გამარჯვებული გამოვლინდება წარმატებით ჩატარებული ილეულისათვის მიღებული ქულებით. თუ განსხვავება ქულებში 7 ან მეტია, ასეთი შედეგი წმინდა გამარჯვებას უტოლდება. თუ ქულათა რაოდენობა თანაბარია, ორთაბრძოლა ფრედ დამთავრებულიად ცხადდება.

წმინდა გამარჯვებისათვის ან აშკარა უპირატესობით მოგებისათვის მოჭიდავეს საჯარიმო ქულა არ ერიცხება, დამარცხებულს კი ეძლევა 4 საჯარიმო ქულა; ქულებით მოგებისათვის გამარჯვებულს ეძლევა 1 საჯარიმო ქულა, დამარცხებულს — 3; ფრეს შემთხვევაში ორივე მოჭიდავეს 2-2 საჯარიმო ქულა ეწერება. ილეულის ჩატარებისათვის, რ-იც მეტოქეს კრიტიკ. მდგომარეობაში მოაქცევს 5 წმ-ს ან მეტ-ხანს, ილეულის ჩამტარებელს 3 მომგებიანი ქულა ეწერება, 5 წმ-ზე ნაკლებ დროში — 2 ქულა. ყოველი ილეუი და ჩოქბეჯენში გადაყვანა 1 ქულით ფასდება. პასიური ჭიდაობისათვის მოჭიდავეს ეძლევა გაფრთხილება, მოწინააღმდეგეს კი ეწერება 1 მომგებიანი ქულა. 2 გაფრთხილების შემდეგ წესის დარღვევისათვის მოასპარეზეს წაგება ეთვლება. პ. ჭ-ში ქართვ. ფალანგებიდან განსაკუთრებით მაღალი სპორტ. მიღწევები აქვთ გ. კარტოზიას, რ. რურუას, ა. ქორიძეს, რ. აბაშიძეს, შ. ჩხლაძეს, რ. მნელაძეს და სხვ.

1921 შეიქმნა ჭიდაობის საერთაშ. სა-მოყვარულო ფედერაცია (ფილა), რ-შიც საბჭო. კავშირის მოჭიდავეები 1947 შევიდნენ. 1959 შეიქმნა სსრკ ჭიდაობის ფედერაცია. პ. ჭ-ში, თავისუფალ ჭიდაობასა და ძოვ-დოში შეჯიბრებები ტარდება ევროპისა და მსოფლიოს პირველობაზე; ეს სახეობები შედის ოლიმპიური თამაშების პროგრამაში.

კლასიკური სავა, კლ ა ს ი ს ნ ი შ ა ნ ი, მორფოლოგიური ელემენტი (პრეფიქსი), რ-იც მიუთითებს, რომ სათანადო სიტყვა მიეკუთვნება ამა თუ იმ კლას-კატეგორიას (მაგ., ვ I კლასის ნიშანა ხუნ-ბურში: ვ-ას „ვაჟიშვილი“, შდრ. მ-ას „ქალიშვილი“, სადაც მ- არის II კლასის ნიშანი).

კლასიკური სასარგებლო წიადისეული გამდიდრებელია, აპარატი, რ-ითაც მიწერალოზი ნაწილაკების ნარევის კლასებად ყოფენ სისხლს, ფორმის ან სიმკვრივის მიხედვით. განასხვავებენ ჰიდრაუ. და პნევმ. ძ-ებს, არის ე. წ. ელექტრული სეპარატორიც. ყველაზე მეტად გავრცელებულია სველი მექანიკა. (სახეიტებიანი ან არქიმედის ხრახნის ტიპის სპირალური ძ., რ-საც მანდის საფლოტაციოდ მომზადების დროს იყენებენ; იხ. ფლოტაცია).

კლასიკისა (ლათ. classis — თანრიგი, facio — ვაკეთებ), საგანთა ერთობლიობის გაყოფა კლასებად რაიმე ნიშანთვისებების მიხედვით (მაგ., ცხოველთა და მცენარეთა პ. ბიოლოგიაში, ნივთიერებათა პ. ქიმიკაში, საზ.-ეკონ. ფორმაციათა პ. სოციოლოგიაში და სხვ.). პ-ის შედეგად მიღებულ კლასებს პ-ის კლასები ეწოდება, ხოლო იმ ნიშან-თვისებათა ერთობლიობას, რ-თა მიხედვით საგნები დანაწილდება კლასებად — პ-ის საფუძველი. ლოგიკური თვალსაზრისით პ. შეიძლება იყოს სწორი, კორექტული და არასწორი, არაკორექტული. პ-ის სისწორისათვის საჭიროა: 1. ერთობლიობაში შემავალი ყოველი საგანი პ-ის რ-იმე კლასში შედიოდეს (ადეკვატურობის პირობა); 2. ერთი და იგივე საგანი არ უნდა შედიოდეს პ-ის ერთზე მეტ კლასში ანუ პ-ის კლასები ერთმანეთს უნდა გამორიცხავდეს (გამიჯნულობის პირობა). ამ პირობების დარღვევას ხშირად იწვევს ის, რომ პ-ის პროცესში იცვლება პ-ის საფუძველი (ასე მოხდება მაგ., თუ მოსწავლეთა ერთობლიობის პ-ის ერთ კლასში მოვაქ-



კლასიციზმი. კ. რ. ს. ი. თეატრალური ქუჩა (ახლა ხუროთმოძღვარ როსის ქუჩა). ლენინგრადი - 1828 — 34.



კლასიციზმი. თ. ტ. ო. ს. „ბრძოლა არისტორობთან“. მედალიონი სერვიდან „1812 წლის სამამულო ომი“. ციკლი. 1829. რუსული მუზეუმი. ლენინგრადი.

ცევთ იმ მოსწავლეებს, რ-ებსაც 12 წელი შეუსრულდათ, მეორეში კი — ფრიადოს-ნებს და ა. შ.). მეცნ. ღირებულება შეიძლება პქონდეს მხოლოდ სწორ პ-ს, როცა პ-ის საფუძველია დასაყოფი საგნების არსებითი ნიშან-თვისებები (ბუნებრივი კ.). წინააღმდეგ შემთხვევაში ამბობენ, რომ პ. ხელთ ვერ იაო (მაგ., ადამიანთა დაყოფა მათი გვარების თავ-კიდური ასოების მიხედვით). პრაქტ. გამოყენება შეიძლება პქონდეს როგორც ბუნებრივ, ისე ხელოვნურ პ-ს.

პ. მჭიდრო კავშირშია ცნების გაყოფასთან. მათი განმასხვავებელი ნიშნებია: პ. არის ცნების გაყოფის კერძო შემთხვევა, სახელდობრ, პ-თან გვაქვს საქმე, თუ ცნება დაყოფილია სახეობად, ეს სახეები კი — ქვესახეობად და ა. შ.; პ. არის რეალურ საგანთა ერთობლიობის დაყოფა კლასებად. ცნების გაყოფისას კი კლასებად იყოფა ცნების მოცულობა, რ-შიც „შესაძლებელი“. „მოაზრებადი“ საგნებიც შეიძლება (იხ. ცნება). ორივე შემთხვევაში განსხვავება პ-სა და ცნების გაყოფას შორის არაარსებითია. პ-ის ცნება მჭიდროდ არის დაკავშირებული აგრეთვე ეკვივალენტობის ტიპის მიმართებასთან. კერძოდ, ყოველი ასეთი მიმართების საშუალებით შეიძლება ჩატარდეს პ. და ყოველი პ-ის მიხედვით შეიძლება განისაზღვროს ეკვივალენტობის ტიპის მიმართება (იხ. სტ. აბსტრაქცია). ლ. მჭედელიშვილი.

კლასიციზმი ს ა ს ა რ გ ე ბ ლ ო წ ი ა დ ი ს ე უ ლ ი ს გ ა მ დ ი დ ე ბ ა შ ი, წერილი მასალის დაყოფა კლასებად სისხოს, ზომის ფორმისა და სხვა სპეციფიკური მახასიათებლების მიხედვით. შედარებით მსხვილ (2-4 მმ) ნატეხებს კლასებად ყოფენ გაცხრილვის ან გაცხრის მეშვეობით (იხ. კლასიფიკატორი). როცა ნატეხები წერილია, გაცხრა მწელია და ნაკლებმწარმოებლური, ვინაიდან საცხრის უჯრედები ნატეხებით ივსება. პ-ის ყველაზე გავრცელებული მეთოდი ემყარება წყალში ან პაერში ნაწილაკთა სხვადასხვა სიჩქარით გადაადგილებას, რაც გამომწვეულია სიმძიმის ან ცენტრიდანული ძალის ზემოქმედებით. ნაწილაკთა მოძრაობის სიჩქარეს განაპირობებს უმთავრესად მათი ზომა, აგრეთვე ფორმა და სიმკვრივე.

კლასიციზმი საბიბლიოთეკო-პიბლიოგრაფიული, ნაბეჭდი ნაწარმოებებისა და მათი აღწერილობების (აგრეთვე ზოგიერთი დოკუმენტის) მოწესრიგებული განლაგების სისტემა. მასალა შეიძლება განლაგდეს ნინარის, გამოცემის ფორმის, აგრეთვე იმის მიხედვით, თუ რა სახის მკითხველისათვის არის განკუთვნილი და სხვ. პ. ს.-ბ-ის საფუძველზე დგება სისტემ. კატალოგი (იხ. კატალოგი საბიბლიოთეკო) და ბიბლიოგრაფიული კარტოთეკები. სსრკ-ში და საზღვარგარეთის ქვეყნებში ფართოდ იყენებენ ცენტრალიზებულ კლასიფიკაციას, ე. ი. საკლასიფიკაციო ინდექსების პუბლიკაციას უშუალოდ წყაროში.

XIX ს. ბოლოს და XX ს. დასაწყისში იქმნებოდა ჩამოთვლითი ტიპის პ. ს.-ბ., რ-ის დანაყოფები დალაგებული იყო იერარქიული მწკრივის მარტივი თანამიმდევრობით; ცნობილია მ. დიუსის „ათწილადი კლასიფიკაცია“ (1876), „აშშ-ის კონგრესის ბიბლიოთეკის კლასიფიკაცია“ (1904). კომბინირებული კლასიფიკაციებიდან ყველაზე თანმიმდევრულია „უნინვერსალური ათწილადი კლასიფიკაცია“. ჩნდება ანალიტიკურ-სინთეზური ანუ ფა-სეტური კლასიფიკაციები (შ. რ. რანგანათანი, „კლასიფიკაცია ორწერტილით“, 1933).

სსრკ-ში 1927-მდე ბ-ებში იყენებდნენ მ. დიუსის „ათწილად კლასიფიკაციას“. ლ. ტროპოსკისა და ზ. ამბარცუმიანის ხელმძღვანელობით დაამუშავეს და დახვეწეს ათწილადი კლასიფიკაციის ცხრილები. პარალელურად დამუშავეს აგრეთ-

ვე კომბინირებული პ. ს.-ბ. (ББК) სამეცნ. ბ-ებისათვის. სსრკ მინისტრთა საბჭოს დადგენილებით (1962), ტექ., ს-მედ., სას.-სამ. ბ-ებებისათვის, აგრეთვე სამეცნ.-ტექ. ინფორმაციის ორგანიზაციისათვის შემოღებულია „უნივერსალური ათწილადი კლასიფიკაცია“ (УДК). ნ. გურგენძი-ქლასიციზმი (<ლათ. classicus—სანიშნუ-ში>), მხატვრული სტილი და ქსთეტიკური მიმართულება XVII ს.—XIX ს. დასაწყისის ევროპულ ლიტ-რასა და ხელოვნებაში. მისი ერთ-ერთი მთავარი ნიშანია ანტ. ლიტ-რისა და ხელოვნების გამოცხადება იდეალურ ესთე-ტიკ. ეტალონად. პ-ის საფუძველია დეკარტ-სა და კარტიზიანელობის რაციონალისტური პრინციპები. იგი ერთმანეთს უპირისპირებს გარეობისათა და ინდივიდუალურს, საზო-გადოებრივსა და პირადს, გონებასა და გრძობას, ცივილიზაციასა და ბუნებას. პ-ის მიხედვით, მხატვრული ნაწარმოები არის გონების, ლოგიკის ესთეტიკ. პროდუ-ქტი. მხატვრული ფორმა ხელოვანის გონი-ვრული შემოქმედებითი ნების გამოვლენა, ცხოვრებისეული და ბუნებრივი მასალის გარდაქმნა ლოგიკურად მწყობრ, ხელოვნების მშვენიერ ნაწარმოებად; ამით ხელო-ვნებას ეკისრება სამყაროს იდეალური კანონზომიერების გამოვლენის ფუნქციაც. ლიტ-რის ატურაში პ-ის აღზვეე-ბა მიმდინარეობდა ბაროკოს ატმოსფერო-ში და გარკვეულ ხანს — მის პარალელურა-დაც. პ-ის ზოგიერთი ნიშან-თვისება ბა-როკოსთან შეხებისა და მისგან გამიჯვნის სულისკვეთებითაა გამსჭვალული. ბარო-კოსათვის ნიშანდობლივ შთაბეჭდილებას აწარ-ქიულობდა და ფანტაზიის თვითნებობას პ-ში დაუპირისპირდა შემოქმედების დის-ციპლინირებისა და ხელოვანის გარეშე არსებული მხატვრული კანონების მოთხო-ვნები. ეს კანონები გამოქმნიდა არისტო-ტელესა და პორაციუსის პოეტრიკაზე დაყრ-დნობით. რეალურისა და სასურველის ურ-თიერთმიმართებაში, პ-ის მიხედვით, სი-ნამდვილე აღქმული უნდა ყოფილიყო სწო-რედ სასურველის კუთხიდან. ამით პ. ენა-თესავება რენესანსულ სტილს. მაგრამ ეს ნათესაობა უფრო ზედაპირულია, ვიდრე სიღრმისეული. პ-ში ადამიანის რენესან-სული მთლიანობა და პარმონიულობა დარ-ღვეულია.

ლიტ-რის ყურადღების მთავარ საგნა-დაც პ-მა სახელმწიფო იდეოლოგიისათვის გამოსაღვეი ზნეობა და იდეალები აქცია. ამოსავალ პრინციპად დაისახა წარმოდგენა სახელმწიფოზე, როგორც ადამიანისათვის უმაღლეს სიკეთეზე. შემოქმედების ნორ-მატულობა პ-ში მხატვრული კანონის თა-ვისებურ დოგმატიზმში გადაიზარდა. ამ კანონებმა დასრულებული სახე მიიღო ნ. ბუალოს „პოეტურ ხელოვნებაში“ (1674).

ევრ. ლიტ-რის განვითარებაში პ. ეროვნ. ვარიანტების სახით გამოვლინდა. XVII ს. მიწურულს იგი შევიდა კრიზისის ფაზა-ში და ხელახლა აღორძინდა განმანათლებ-ლური ეპოქაში (ვოლტერის „ანრიადა“, „ბრუტუსი“, „მუჰამადი“, მ. ჟ. შენიეს „შარლ IX“ და სხვ.).

პ-ის ჩასახვა და აღორძინება ევრ. ქვეყ-ნებში მეტწილად განმანათლებლური იდე-ების გავრცელების სულისკვეთებას შეერ-წყა (მაგ., ინგლისში — ჯ. ადისონი, ა. პოუპი; იტალიაში — ვ. ალფიერი, ნ. უ. ფოსკოლო; გერმანიაში — ი. კ. გოტშედი). საფრ. რევ. მესვეურნი კლასიციზტური სტი-ლისა და განმანათლებლური იდეების უდი-დეს გავლენას განიცდიდნენ. მიუხედავად თეორ. შეხედულებათა მყარი ერთგვარო-ბისა, პ. განვითარების მანძილზე მუდამ ერთგვარობის და სტაბილური სტილი არ ყოფილა.

დეკლარაციული გაფორმების ჩანასახს ქართ. ლიტ-რაში ნათლად გამოხატავს მ. ბარათაშვილის „ჭაშნიკი“ (1731), უფრო მოგვიანებით კი — ანტონ I კათალიკოსის შემოქმედება.

პლასტიკურ ხელოვნებ-აში პ-ის წინაპირობები ჯერ კიდევ XVI ს. II ნახევარში ჩაისახა იტალიაში — პა-ლადიოს თეორიასა და პრაქტიკაში, ვინი-ოლასა და ს. სერლიოს თეორ. ტრაქტა-ტებში. უფრო თანამიმდევრულად გამოიყ-ლაუნდა ბოლონის სკოლის აკადემიკოსთა ესთეტიკ. ნორმატივებში. XVII ს-ში პ. მხო-ლოდ საფრანგეთში იქცა ერთიან სტილურ სისტემად, საერთო-ევრ. სტილად კი — XVIII ს.—XIX ს. დასაწყისში. პ-ის მიმ-დევრები არქიტექტურაში მიმართავდნენ ანტ. არქაულ ფორმებს, იყენებდნენ ძირი-თადად ორდერს. მათ ნამუშევრებში არ-ქიტ. დეკორი მსუბუქად და ზომიერად ამ-კობს და არ ფარავს შენობის ზოგად სტრუ-ქტურას. მოცულობათა დაგეგმარება ნა-თელი და სიმეტრიულია. ინტერიერის სივ-რცობრივი დანაწევრება — მკაფიო, ხოლო ფერები — ზომიერი. ხელოვნების დარგთა კლასიციზტურ სინთეზში წამყვანი ადგილი არქიტექტურას ეჭირა. ფერწერაში უპირა-ტესობა ნახატსა და ჩრდილნათესს ენიჭე-ბოდა, ხოლო ლოკალური კოლორიტი მ ძი-რითადი ფერის (მაგ., ყავისფერი—პირველი, მწვანე—მე-2 და ცისფერი—შორეული პლა-ნისათვის) შეხამებით იქმნებოდა. XVII ს. ფრანგ. პ-ის უდიდესი მხატვარი და თეორე-ტიკოსი იყო ნ. პუსენი. ამ ეპოქაში ბრწყინ-ვალე განვითარებას მიაღწია იდეალურმა პე-იზაჟმა (ნ. პუსენი, კლოდ ლორენი, გ. დიუ-გე). არქიტექტურაში პ-ის პრინციპებმა თა-ვი იჩინა ჟ. არდუენ-მანსარის, კ. პეროს, ლ. ლევოს და სხვ. შემოქმედებაში. XVII ს. II ნახ. ფრანგ. პ. ბაროკოს სულ უფრო და უფრო მეტ ელემენტებს ითვისებს (ვერსა-ლის არქიტექტურა და დაგეგმარება, არ-ქიტ. ჟ. არდუენ-მანსარი, პარკის დაგეგმა-რება ა. ლენოტრი). XVII ს. — XVIII ს. დასაწყისში პ. ვრცელდება პოლანდიის ხუ-როთმოდგერებაში (არქიტ. ი. ვან კამენი, პ. პოსტი). ინგლისში ჩამოყალიბდა პ-ის ეროვნ. ვარიანტი (არქიტ. კ. რენი). XVIII ს-ში პ-ში თავი იჩინა ახ. მიმართუ-ლებამ, რ-იც თავდაპირველად როკოკოს და-უპირისპირდა და შეესაბამებოდა განმანათ-ლებელთა პ-ს ლიტ-რაში. არქიტექტურაში ცდილობდნენ წარმოეჩინათ ორდერის კონ-სტრუქციული მნიშვნელობა. კლასიციზტუ-რი ნაგებობის ირგვლივ ქმნიდნენ პეიზაჟ-ურ გარემოს—„ინგლისურ“ პარკს. XVIII ს. პ-ზე დიდი გავლენა იქონია ბერძნ. და რომაულ სიძველეთა არქეოლ. მონაპოვარ-მა, აგრეთვე ი. ი. ვინკლმანისა და სხვ. თეორ. შრომებმა. ამ ეპოქის ფრანგულ ხუროთმოდგერებაში შეიქმნა საზ. ნაგებო-ბათა, საცხოვრ. სახლებისა და ქალაქთ-დაგეგმარების ახ. არქიტ. ტიპები (არქიტ. ჟ. ა. გაბრიელი, ჟ. ჟ. სუფლო), მოქალა-



კლასიციზმი. ფ. შუბინი. ე. ჩულოვის პორტრეტი. მარმარილო. 1792. რუსული მუზეუმი. ლენინგრადი.

კლასიციზმი. ჯ. ფ. დეკს-მენი. „ილიადის“ ილუს-ტრაცია (ტ. პიროლის გრა-ფიურა). 1793.





ო. კლაუზნიუსი.

ქეობრივი პათოსითა და ლირიზმით აღსავსე ე. ბ. პიგალის, ე. მ. ფალკონეს, ე. ა. პუდონის პლასტიკური ნამუშევრები, ე. მ. ვიენის ისტ. და მითოლო. ფერწერა. საფრ. დიდი რევ. წინა პერიოდის არქიტექტურის იხვე პერმნ. არქაიკისა და ძვ. ეგვიპტ. ხუროთმოძღვრების მოტივებს მიმართავდა, იყენებდნენ ზოგჯერ უორდერო სისტემასაც, არამაც გზა გაუკაფა გვიანდ. კ-ს, ანუ ამჟამის კლასიციზტური ფერწერის უდიდესი წარმომადგენლები იყვნენ ე. დავიდი, ე. ენგრი, XVIII ს. — XIX ს. დასაწყისში კ-ის ინტერნაციონალურ ცენტრად იქცა რომი, სადაც მუშაობდნენ გერმ. ფერმწერი ა. რ. მენცლი, იტალ. მოქანდაკე ა. კანოვა, დან. ბ. თორვალდსენი და სხვ. XVIII ს. — XIX ს. დასაწყისში გერმ. კლასიციზტური ხუროთმოძღვრების წარმომადგენლები არიან ფ. ვ. ერდმანსდორფი, კ. ფ. შინკელი; ფერმწერი ა. ი. კარსტენსი, მოქანდაკე ი. გ. შადოვი, ი. პ. დანკერი და სხვ.

XVIII ს. — XIX ს. დასაწყისში ინგლ. კლასიციზტურ ხუროთმოძღვრებაში უპირატესობა თავდაპირველად პალადიანელობას ენიჭებოდა (არქიტ. უ. კენტი, ჯ. პეინი). ანტ. ნიმუშებით დაინტერესდნენ ძმები ადამები. ინგლ. კ-მა დიდი მიღწევები მოიპოვა თამამ საქალაქთმშენებლო ღონისძიებათა განხორციელებაში (არქიტ. ჯ. ვუდი, ჯ. ვუდ უმცროსი, ჯ. ნეში). ამ პერიოდში აღსანიშნავია მხატვარი ილუსტრატორისა და მოქანდაკის ჯ. ფლექსმენის შემოქმედება.

XVIII ს. — XIX ს. დასაწყისში პ. ვიოტი იტალიაში (არქიტ. ჯ. პიერმარინი), ესპანეთში (არქიტ. ხ. დე ვილიანუევა). აღმ. ევრ. და სკანდ. ქვეყნებში, აშშ-ში (ჯ. ჰობანი, ფერმწერი ბ. უესტი და სხვ.). XIX ს. I მესამედის დასასრ. პ., როგორც ფსევდოკლასიციზტური სტილი, კარგავს მნიშვნელობას. მისი ნიმუშები შემორჩა XX ს. ნეოკლასიციზმს. რუსეთში პ. განვითარდა XVIII ს. — XIX ს. I მესამედში. ადრინდ. კლასიციზტურ ნაგებობებში (1760-70-იანი წწ.; ა. კოკორინოვი, ე. ბ. ვალენ-დელამოტი, კ. ბლანკი) ჩანს ბაროკოს ნიშნები. მომწიფებული კ-ის ხანაში (1770-90-იანი წწ.; ვ. ბაჟენოვი, ი. სტაროვი, მ. კაზაკოვი, რ. კამერონი, ჯ. კვარენგი) იქმნება პალადიანელობის რუს. ვარიანტი. ამპირის ეპოქაში განხორციელდა განსაკუთრებით გრანდიოზული საქალაქთმშენებლო ღონისძიებანი (პეტერბურგი). მუშაობდნენ არქიტექტორები ა. ვორონიჩინი, ა. ზახაროვი, ე. ტომა დე ტომონი, კ. როსი — პეტერბურგში; დ. ფილარდი, თ. ბოე — მოსკოვში. სახვით ხელოვნებაში კ-ის წარმომადგენლები იყვნენ ფერმწერები ა. ლოსენკო, ა. ი. ივანოვი, ვ. შებუევი; მოქანდაკე ფ. შუბინი, პეიზაჟისტი თ. მატვეევი, გრაფიკოსი თ. ტოლსტოი და სხვ.

თეატრალური ხელოვნება. მსახიობის შემოქმედების ძირითადი პირობა გახდა რაციონალური მეთოდი. კლასიციზტ მსახიობს ლექსები უნდა წაეკითხა ემოციურად, მაგრამ არ უნდა შეექმნა ჭეშმარიტი განცდის ილუზია. სპექტაკლისათვის დამახასიათებელი იყო იმპოზანტურობა, სტატიკურობა, დეკორაცია მოკლებული იყო ყოველგვარ ისტ. და ყოფით კონკრეტულობას. XVII ს. განმანათლებლური კ-ის წარმომადგენლები იყვნენ მსახიობები: ა. ლეკენი, ი. კლერონი, მ. დიუმენილი. კ-ის დემოკრ. ტენდენციები ყველაზე მკაფიოდ გამოვლინდა მოლიერის შემოქმედებაში. საფრ. დიდი რევ. პერიოდში მსახიობებმა ფ. შ. ტალმამ და სხვ. კ-ს ახ. რევ.-გმირული ელერადობა მიანიჭეს. კ-ის წარმომადგენლები არიან: კ. ნობერი (გერმანია), ჯ. კემბლი (ინგლისი), ე. რაშელი (საფრანგეთი) და სხვ.

XIX ს. დასასრულსა და XX ს. დასაწყისში კ-ის გავლენა იგრძნობოდა „კომედი ფრანსეზის“ სპექტაკლებში, მსახიობების ჟან მუნე-სიულის, სარა ბერნარის

და სხვ. შემოქმედებაში. რუს. კ-ის წარმომადგენლები არიან თ. ვოლკოვი, ი. დმიტრევსკი და სხვ. XIX ს. დასაწყისში კ-მა ესთეტი. და მხატვრული კრიზისი განიცადა. ლიტ. Всеобщая история архитектуры, т. 7, М., 1969; Коваленская Н. Н., Русский классицизм, М., 1964, Ренессанс. Барокко. Классицизм. Проблема стилей в западноевропейском искусстве XV—XVII веков, М., 1968. Ротенберг Е. И., Западноевропейское искусство XVII века, М., 1971 (Памятники мирового искусства, в. 4, I серия).

ილუსტრაცია — об. ჩანართი, გვ. 545. კლასიციზმი ულკილია, ისეთი უღვლილება, როდესაც ზმნა იცვლება არა პირის, არამედ გრამატიკული კლასის მიხედვით (მაგ., ხუნბურში, I კლასის ვუგო, II კლასის ბიგო, III კლასის ბუგო — თითოეული ამოთავანი ვადმოსცემს როგორც I, ისე II და III პირს — „ვარ, ხარ, არის“).

კლასიციზმი (ბერძნ. klastikos — დამსხვრეული და კარსტი). რელიეფის ზედაპირული და მიწისქვეშა ფორმების (ძაბრები, ქვაბულები, მღვიმეები და სხვ.) ერთობლიობა, რ-იც წააგავს კარსტს. წარმოიქმნება ნატეხი ქანების (კონგლომერატები, ქვიშაქვები, თიხები და სხვ.) შემამქმნებელი ხსნადი კომპონენტების ერთობისა და გახსნის შედეგად. ტერმ. „კ.“ შემოიღო საბჭ. მეცნიერმა გ. მაქსიმოვიჩმა. პ. მიეკუთვნება ფსევდოკარსტს. პ. სსრკ-ში საუკეთესოდ არის გამოხატული ალმ. ციმბირში და საქართველოში (სამეგრელო, აფხაზეთი). ზ. ტინტილოზოვი.

კლასტური ქანები (<ბერძნ. klastikos — დამსხვრეული), მთლიანად ან ძირითადად სხვადასხვა ქანების და მინერალების ნატეხებისაგან შემდგარი შეცემენტებული ან ფზვიერი დანალექი ქანები. პ. მ-ის მარცვლების სიდიდის მიხედვით არჩევენ უ ხ ე მ მ ა რ ც ვ ლ ო ვ ა ნ ქ ა ნ ე ბ ს ანუ ფსევიტიებს (1 მმ-ზე დიდი მარცვლები), ქ ვ ი შ ა ქ ე ვ ე ბ ს და ქ ვ ი შ ე ბ ს ანუ ფსამიტებს (მარცვლები 0,1-1 მმ), მ ტ ვ რ ი ს ე ბ რ ქ ა ნ ე ბ ს ანუ ალვირტიტებს (მარცვლები 0,01-0,1 მმ) და თ ი ხ ე ბ ს ანუ პელიტიტებს (0,01 მმ-ზე მცირე მარცვლები).

პ. მ. წარმოიქმნება ხმელეთის ნგრევის, ზედაპირის გადარეცხვისა და ნაშალი მასალის დაგროვების შედეგად როგორც ზღვისა და მტკნარი წყლის აუზებში, ისე ხმელეთზე.

კლაუზნიუსი (Clausewitz) კარლ (1. VI. 1780, ბურგი, მაგდებურგის მახლობლად, — 16. XI. 1831, ბრესლაუ, ახლანდ. ვროცლავი, პოლონეთი), გერმანელი სამხედრო თეორეტიკოსი და ისტორიკოსი, პრუსიელი გენერალი. მონაწილეობდა საფრანგეთთან ომში (1806-07). დაწერა „სამხედრო სწავლების მიმოხილვა (ომის უმნიშვნელოვანესი პრინციპები)“. ავტორია პატრ. დოკუმენტისა „რწმუნის სამი სიმბოლო“, რ-შიც წამოაყენა ნაპოლეონის ბატონობის წინააღმდეგ სახ. ომის განადგობის იდეა რუსეთთან ერთად. 1812-იდან. რუს. არმიაში იყო, 1814 — ისევ პრუსიის არმიაში. პროგრ. იდეებთან და ფეოდალ. სამხ. სისტემის კრიტიკასთან ერთად კ-ის ნაშრომებში გამოსჭვავის რეაქციული შეხედულებები, პრუსიული ნაციონალიზმი და ანტიდემოკრატიზმი. მან ღრმად შეისწავლა 130-ზე მეტი ლაშქრობა და ომი 1566-იდან 1815-მდე და დაწერა სამხ.-ისტ. შრომები მთავარი ნაშრომი მ-ტომიანი გამოკვლევა „ომის შესახებ“. კ-ის სამხ. თეორ. მიმკვიდრებობამ მთელი ეტაპი შექმნა XIX ს. სამხ. აზროვნების განვითარებაში.

ლიტ. Маркс К. Энгельс Ф., Соч., 2 изд., т. 21, с. 360; Свечин А. А., Клаузевиц, М., 1935.

კლაუზნიუსი (Clausius) რუდოლფ იულიუს ემანუელ (2. I. 1822, კესლინი, პომერანია, — 24. VIII. 1888, ბონი), გერმანელი ფიზიკოსი, თერმოდინამიკისა და სითბოს მოლეკულურ-კინეტიკური თე-

ორის ერთ-ერთი ფუძემდებელი. სწავლობდა ბერლინის უნ-ტში (1840-იდან). 1850-57 ასწავლიდა ბერლინსა და ციურიხში. ციურიხის (1857-იდან), ვიურცბურგის (1867-იდან), ბონის (1869-იდან) უნ-ტების პროფესორი. კ-მა პირველმა გააანალიზა და განავითარა ნ. ლ. ს. კარნოს იდეები და მოგვცა თერმოდინამიკის მთავრე საწყისის პირველი ფორმულირება. 1865 შემოიღო ენტროპიის ცნება და სხვ. ჩამოაყალიბა განტ. (1850), რ-იც დნობის ტემპარის ცვლილებას აკავშირებს წნევის ცვლილებასთან (კლაპეირონ-კლაუზნიუსის განტოლება) და სხვ. იყო ლონდონის სამეფო საზ-ბის წევრი (1868), პარიზის მეცნ. აკად. წ.-კორ. (1865).

ლიტ.: Р. Ю. Клаузиус (1822 — 1888), წგნ.: Выдающиеся физики мира, М., 1958. კლაუზული (ლათ. clausula — დასკვნა, დაბოლოება), რიტმული დაბოლოებანი პ რ ო ზ ა ს ა (ფრანსი პ.) და პ ო ე ნ ი ა შ ი (ტაეპის პ.). გართიმულ ტაეპში პ. სალექსო ტაეპის ბოლო მარცვალთა ჯგუფია უკანასკნელი მახვილიანი ხმოვნის (მარცვლის) შემდეგ და ქმნის უმთავრესად გარეგან რითმას. ანტ. ლექსთწყობაში პ. ეწოდებოდა აგრეთვე მოკლე ლექსს, რ-იც ჩართული იყო იმავე საზომიან გრძელ ლექსებს შორის; რ ი ტ ო რ ი კ ა შ ი პ. ეწოდება ტექსტის დასკვნით ნაწილს.

კლაუზული, ხელშეკრულების სპეციალური დადგენილება (პირობა) ან დათქმა, რ-იც ერთვის ხელშეკრულებას. მაგ., კომპრომისული პ.—საერთაშ. ხელშეკრულების სპეც. დადგენილება, რ-იც შეიცავს მხარეთა ვალდებულებას, რომ ამ ხელშეკრულებასთან დაკავშირებული დავა არბიტრაჟით გადაჭრან, და რ-შიც მოცემულია არბიტრაჟის შექმნის წესიც. ფართო მნიშვნელობით პ. იმარება ამა თუ იმ სამართ. აქტის ყოველი ცალკე დადგენილების (პირობის) აღსანიშნავად.

კლაუზული რეპუს სია სტანტიბუსი (ლათ. Clausula rebus sic stantibus — ასეთ ვითარებაში), გარემოებათა უცვლელობის დათქმა. XIX ს-იდან ბოლო წლებამდე საერთაშ. სამართალში ფართოდ იყო გავრცელებული დოქტრინა, რ-იც ეყრდნობოდა რომის სამართ. პრინციპს — „ყოველი შეთანხმება გულისხმობს გარემოებათა უცვლელობას“ და ამტკიცებდა: საერთაშ. ხელშეკრულების მონაწილე სახელმწიფოს შეუძლია უარი თქვას ამ ხელშეკრულებაზე, თუ შეიცვალა მისი დადების დროს არსებული გარემოებანი. საერთაშ. პრაქტიკაშიც იყო შემთხვევები, როცა სახელმწიფოები ამ მიზეზით უარს ამბობდნენ მათ მიერ დადებულ ხელშეკრულებებზე; კერძოდ, საბჭ. სახელმწიფომ რამდენჯერმე მიუთითა ამ დათქმაზე. ამჟამად პ. რ. ს. ს-ის ნაცვლად იმარება გამოთქმა „გარემოებათა ძირეული შეცვლა“. ვენის 1969 კონვენცია საერთაშ. ხელშეკრულებათა სამართ. შესახებ 62-ე მუხლში ადგენს, რომ ხელშეკრულებაზე ხელის მოწერისას არსებულ გარემოებათა ძირეული შეცვლა, რაც მონაწილეებს არ გაუთვალისწინებიათ, შეუძლებელია მითითებულ იქნეს, როგორც ხელშეკრულების შეწყვეტის თუ ხელშეკრულებიდან გამოსვლის საფუძველი, გარდა იმ შემთხვევებისა, როცა არსებობს განსაკუთრებით მნიშვნელოვანი და უდავო საფუძველი. მაგ., თუ გარემოებათა შეცვლის შედეგები ძირეულად ცვლიან იმ ვალდებულებათა მოქმედების სფეროს, რ-ებიც ჯერ კიდევ შესასრულებელია ხელშეკრულებით.

რ. დეკანოზოვი. კლაუზონი ვალტერ [დ. 20. XII. 1913 (2. I. 1914), ახლანდ. დასახლება ტოლმანოვო, ლუკის რ-ნი, ლენინგრ. ოლქი], საბჭ. სახელმწიფო და პარტიული მოღვაწე. სკკპ წევრი 1943-იდან. დაამთავრა სკკპ-თან არსებული უმაღლესი პარტკულა (1965). ავტოსაგზაო ტექნიკის დამთავრების (1933) შემდეგ მუშაობდა ხიდების,

გზატყვევებისა და რკინიგზის მშენებლობაზე. 1941 — 44 — ვოლხოვის, ჩრდ.-დას. და ბალტიისპირეთის ფრონტებზე ასეულის, ბატალიონის მეთაური იყო. 1944—53 მუშაობდა ესტ. სსრ გზატყვევების სამმართველოს ორგანოებში; 1953 — 54 ესტ. სსრ საფტ. ტრანსპ. და გზატყვევების მინისტრი. 1954 — 61 ესტ. სსრ მინისტრთა საბჭოს თავის პირველი მოადგილე. 1961-იდან — თავ-რე. პარტიის XXII—XXV ყრილობებზე აირჩიეს სკკპ ცკ-ის წევრობის კანდიდატად. სსრკ V — X მოწვევების უმაღლესი საბჭოს დეპუტატი. დაჯილდოებულია 4 ლენინის ორდენით, 3 სხვა ორდენით, აგრეთვე მედლებით.

ქალაქი, ქართული ყოველკვირეული საზოგადოებრივ-ეკონომიკური და ლიტერატურული ყურნალი; გამოდიოდა თბილისში 1912—15, რედ.-გამომცემელა—რ. გაბაშვილი. ყურნალში სტატიებისა და წერილების გარდა დაბეჭდილია გი დე მოპასანის, ჯ. ლონდონის, ჯ. კ. ჯერომის, ფ. კოპე, თ. უაილდის, მ. ტვენის, ა. ფრანსის, ი. ვ. გოეთეს, ტ. შეეჩენკოს და სხვა მწერალთა ნაწარმოებების თარგმანები. მხატვრობა ეკუთვნის თ. შმერლინგს. 1915 მაისში ყურნალი დაიხურა.

ქალაქი, ქართული ყოველდღიური გაზეთი, დამოუკიდებელი ეროვნულ-დემოკრატიული პარტიის ორგანო; გამოდიოდა თბილისში 1918—20. რედ.—გ. ვეშაპელი. გამომცემელი — დამოუკიდებელი ეროვნ.-დემოკრ. პარტიის მთავარი კომიტეტი და საპარლამენტო ფრაქცია. გაზეთის პირველ ნომერში დაბეჭდილია მასალები ეროვნ.-დემოკრ. პარტიის გაყოფის შესახებ. 1919 გაზეთი გამოდიოდა ჯერ „სალი კლდის“, შემდეგ „პიტალო კლდის“ სახელწოდებით.

ქალაქი, სოფელი ახალციხის რ-ნში, ახალციხის ქვაბულში. სოფსაბჭოს ცენტრი (სოფლები: პ., წნისი). ზ. დ. 1020 მ, ახალციხიდან 9 კმ. ახალციხის სახელმწ. სანერგე მეურნ.-ტექნიკური (მეხილეობა). რვაწლ. სკოლა, საბავშვო ბაღი, კულტსაზნელი (კინოდანადგარი), ბ-კა, მუდპუნქტი, კავშირგაბმ. განყ-ბა.

ქალაქი, უკიცხეთა, კლდეოვანი მთა კავკასიონის სამხრ. ტოტზე — მდებრის ჯგჯორისა და ქვედრულის წყალგამყოფზე. სიმაღლე 2212 მ. აგებულია ცარცული კირქვებით. შემოსილია სუბალპ. მდელოებით. პ-ის ჩრდ. კალთიდან ჩამოსულმა კლდეზვავმა 1896 შეაგუბა მდ. ქვედრულა და შეიქმნა ქვედის ტბა.

ქალაქი, ზესტაფონის რ-ნის სოფლების ზედა კლდეეთისა და ქვედა კლდეეთის ძვ. სახელწოდება.

ქალაქის სამაროვანი, II ს. არქეოლოგიური ძეგლი სოფ. ზედა კლდეეთში (ზესტაფონის რ-ნი). შემთხვევით აღმოაჩინეს 1941 და ნაწილობრივ გათხარეს 1941—42 (დ. ლომაძე). ქვაყრილიან ორმოსამარხებში დაკრძალული იყო თითო (ერთ შემთხვევაში წყვილი) მიცვალებული, გვერდზე, ხელფეხმოკეცილი, თავით დას-კენ. ზოგისთვის შეკაზმული ცხენები და ძაღლი ჩაყვრილია. სამარხებში აღმოჩნდა მდიდრული მასალა: ჭურჭელი (თიხის შეპირილა და წითლად გამომწვარი ჭურჭელი, მინის საწებლები, ბრინჯაოს ხელადა და პატერა, რ-საც ტარი ქვისაგან გამოთლილი ცხვრის თავის სკულპტურული გამოსახულებით აქვს შემკული, ვერცხლის თასები), იარაღი (ბრინჯაოს კვერთხი და ჯაჭვის პერანგის ნაწილები, რკინის სამფრთიანი ისრისპირები, შუბისპირი, სატევრები, ცული და მახვილი, რ-ის კოტას ამკობს ოქროს ბუდეში ჩასმული სარდიონის გემა), მონეტები (გოტარზის დრაქმები, აგვისტუსის დენარები, ნერვასა და ტრაიანეს კესარიული დიდრაქმები და ალექსანდრე მაკედონელის სტატერის ადგილ. მინაბაძები), ბრინჯაო-

ს, ვერცხლის, ელექტრუმისა და ოქროს სამკაული (საკისრე რკალები, სამაჯურები, ბეჭდები, მშვილდაკინებები, ოქროს თავსამკაული და სხვ.). აღსანიშნავია ოქროს აგრაფი, რ-შიც ჩასმულია სარდიონის გემა — ჩაბალახისებური თავსაბურთიანი მამაკაცის პორტრეტი. ფიქრობენ, რომ მასზე გამოსახულია ადგილ. ქართვ. დიდებული, შესაძლოა ერისთავი.

ქ. ს-ში აღმოჩენილი მინის, ბრინჯაოსა და ვერცხლის ჭურჭელი ძირითადად იმპორტულია. პოლიქრომული სტილის ოქროს ნივთები კი ადგილ. ნაწარმი უნდა იყოს. კლდეეთში დაკრძალული ჩანან ანტ. ხანის იბერიის წარჩინებულთა წრის წარმომადგენლები.

ლიტ.: ლომთათიძე გ., კლდეეთის სამაროვანი ახალი წელთაღრიცხვის II საუკუნისა, თბ., 1957.

ქალაქი, თეთრი წყაროს რ-ნის სოფლების დიდი კლდეეთისა და პატარა კლდეეთის ძვ. სახელწოდება.

ქალაქი, მწვერვალი და ხელოვნური კარის მსგავსი გასასვლელი თრიალეთის ქედის თხემზე, მდებრის თემისა და ალგეთის წყალგამყოფზე. მანგლისის ჩრდ.-დას-ით 12 კმ-ზე, დაახლ. 2000 მ სიმაღლეზე. აგებულია შუაეოცენური ანდეზიტებითა და ტუფბრექჩიებით. პ-ის მიდამოები შემოსილია ალპური და შერეული ტყით. პ-ის მახლობლად ქედის თხემზე ციხესიმაგრის ნანგრევებია. **ლ. მარუაშვილი.**

ქალაქი, ისტორიული ციხესიმაგრე საქართველოში, თრიალეთში, თრიალეთის ქედის კლდეოვან მწვერვალზე (თეთრი წყაროს რ-ნი). შემორჩენილია ნანგრევები. მდებარეობდა მნიშვნელოვან ვზასაყარზე, იქ, სადაც გააბობლი კლდე გასასვლელს ქმნის (აქედან სახელწოდებაც პ. ე. ი. კლდის კარი). პ-ის ციხე ააგეს მას შემდეგ რაც არგვეთელი ფეოდალი ლიპარიტ I ბაღვაში IX ს. 70-იან წლებში თრიალეთში გადავიდა. მომდევნო 2 საუკუნის მანძილზე პ. კლდეკარის საერისთავოს ცენტრი იყო. საქართველოში ხელისუფლებაში, რ-იც ვერ ეგუებოდა ბაღვაშთა პოლიტ. სიძლიერის ზრდას, რამდენჯერმე ჩამოართვა მათ პ-ის ციხე. 1103 მეფე დავით IV აღმაშენებელმა გააუქმა კლდეკარის საერისთავო და პ-ში თავისი მეციხოვნე ჯარი ჩააყენა. ამიერიდან პ-ის ციხემ თანდათან დაკარგა აღრინდ. მნიშვნელობა.

წყარო ქართლის ცხოვრება, ს. ყაუხჩიშვილის გამოც., ტ. 1, თბ., 1955.

ლიტ.: საქართველოს სსრ კულტურის ძეგლები, თბ., 1959. **დ. ბერძენიშვილი.**

ქალაქი, სოფელი აფხ. ასსრ გაჯრის საქალაქო საბჭოს ტერიტორიაზე (ბაღნარის სოფსაბჭო), აფხაზეთის მთისწინეთში, მდ. სანდრიფშის ხეობაში. ზ. დ. 800 მ, გაჯრიდან 35 კმ. ბაღნარის კონსტიტუციის სახ. კოლ-ბა (მეთამბაქოეობა). რვაწლ. და საშ. სკოლები, ბ-კა, 2 კლუბი (2 კინოდანადგარი), საფერშლო პუნქტი.

ქალაქის საერისთავო, ადმ. ერთეული ფეოდალურ საქართველოში (IX ს. 80-იანი წწ. — 1103). „მატიანე ქართლისაჲს“ გადმოცემით, მისი დამაარსებელი და პირველი ერისთავი იყო ლიპარიტ ბაღვაში (იხ. ლიპარიტ I), პ. ს. მოიცავდა აჭენის ციხეს, თრიალეთს, მანგლისხევის და საკურეთს (სკორეთს). კლდეკარის ერისთავების სამამულო სამფლობელო იყო არგვეთი (ზემო იმერეთი). პ. ს-ს აღმ-ით (ალგეთის და სკორეთის ხეობებში) ესაზღვრებოდა თბილ. საამირო. სამხრ.-აღმ-ით და სამხრ-ით—სამშვილდისა და ზორაკერტის რ-ნები, სამხრ.-დას-ით — ჯავახეთი, ლას-ით — სამცხე, ხოლო ჩრდ-ით — ქართლის საერისთავო, რ-საც პ. ს-გან თრიალეთის ქედი ჰყოფდა. კლდეკარის მფლობელის ხელში იყო ჯავახეთიდან თრიალეთზე გავლით ქართლში (ახლანდ. გორის რ-ნი) გადასასვლელი ერთადერთი გზა. პ. ს-ს მოსახლეობის შესახებ შემორჩენილია მხოლოდ სტეფანოზ ორბელიანის ცნობა, რომლის მიხედვით თურქებთან

ბრძოლის დროს (1048 ან 1049—50) ბიზანტ. მხარეზე ლიპარიტ ბაღვაშის (იხ. ლიპარიტ IV) განკარგულებაში გამოცხადდა მისი ქვეშევრდომი 700 დიდი აზნაური და 16000 მეომარი. კლდეკარის ერისთავები ბაღვაშთა საგვარეულოს წარმომადგენლები იყვნენ (იხ. სტ. ბაღვაშები).

პ. ს. საქართველო ცალკეულ სამეფო-სამთავროთა შორის პოლიტ. ბრძოლის ნიადაგზე ჩამოყალიბდა და შემქმნის უმაღ აქტიურად ჩაება ამ ბრძოლაში [როგორც ვარაუდობენ, აფხაზთა (დას. საქართველოს) გაძლიერებული სამეფოს მესვეურებმა გამოამევეს კლდეკარის ერისთავების წინაპარი სამამულო სამფლობელოდან — არგვეთიდან]. იგი დიდ როლს თამაშობდა საქართველოში და საგარეო პოლიტ. ცხოვრებაში. კლდეკარის ერისთავები ითვალისწინებდნენ საქართველოს ურთიერთობას ბიზანტიასა და თურქ-სელჩუკთა სახელმწიფოსთან და შესაბამისად წარმართავდნენ თავიანთ პოლიტიკას. საერისთავოს არსებობის მთელ მანძილზე ისინი ცენტრ. სამეფო ხელისუფლების მოწინააღმდეგენი ჩანან (მცირე გამონაკლისის გარდა). კლდეკარის ერისთავების ურჩობამ თავი იჩინა ჯერ კიდევ გაერთ. საქართველოში. პირველი მეფის ბაგრატ III-ის (975—1014) დროს. ამ უკანასკნელის პოლიტიკის წინააღმდეგ გამოდიოდა რატი ბაღვაში (რატი I), რ-საც ზურგს უმაგრებდნენ ქართლის დიდი აზნაურები. მეფემ ჯერ დიდი აზნაურები დაიმორჩილა, შემდეგ — რატი ბაღვაში (989), აიღო თრიალეთი კლდეკარის ციხითურთ და კლდეკარის ერისთავად რატი ბაღვაშის ძე ლიპარიტი დასვა. პ. ს. განსაკუთრებით მომძლავრდა XI ს. 30-იან წლებში, როცა კლდეკარის ერისთავი ლიპარიტ ლიპარიტის ძე ბაგრატ IV-ის მცირეწლოვანების გამო ქვეყნის ფაქტობრივი გამგებელი გახდა. იგი ცენტრ. ხელისუფლებას ებრძოდა და თავისი მიზნების მისაღწევად არც გარეშე ძალის დახმარებას თაკილობდა. ბაგრატ IV-ის წინააღმდეგ (რ-მაც ორჯერ ჩაშალა ლიპარიტის მიერ ორგანიზებული ლაშქრობა თბილ. საამიროს შემოსაერთებლად), ლიპარიტმა ბიზანტიელები მოიშველია. კეისარი კი თავისი გეგმის განხორციელებას შეუდგა და პ. ს. საქართველოს წინააღმდეგ პლაცდარმდ აქცია. 1058 მესხმა დიდებულებმა შეიპყრეს კლდეკარის ერისთავი და მეფეს მიჰგვარეს. ბაგრატ IV-მ ლიპარიტ ლიპარიტის ძე იძულებით შეაყენა ბერად და ამდენად ბიზანტიასაც გამოაცალა დასაყრდენი.

XI ს. 80-იან წლებში პ. ს. თურქ-სელჩუკების მხარეზე აღმოჩნდა. კლდეკარის ერისთავი ივანე ლიპარიტის ძე 1074 გიორგი II-ს განუდგა. მან კახელები დაიხმარა და ქსნისპირა ადგილები დაიკავა, ქ. გაგი გამოსტყუა მეფის მეციხოვნეებს და საქართველოში — განძის ამირა ფადლონს — მიჰყიდა, თვითონ კი საქართველოს ასაოხრებლად მოსულ „დიდ სელჩუკთა“ სახელმწიფოს სულტანს, მალიქ-შაჰს, მორჩილებით ეახლა (ეს ნაბიჯი შემდგომში კლდეკარის ერისთავის მარცხით დამთავრდა).

XI ს. მიწურულს პ. ს. წინ აღუდგა დავით აღმაშენებლის ბრძოლას ქვეყნის ცენტრალიზაციისათვის. 1093 ლიპარიტ ერისთავი (იხ. ლიპარიტ V) განუდგა მეფეს. დავით აღმაშენებელმა შეიპყრო იგი და მხოლოდ ცოდვის მონანიების შემდეგ გაათავისუფლა „მომტკიცებელი მრავალთა

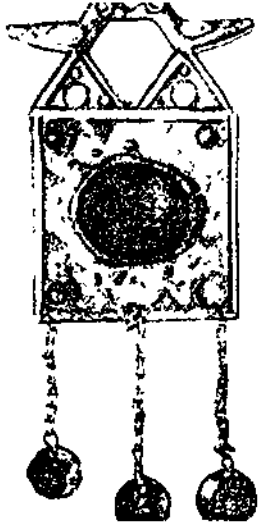

კლდეეთის სამაროვანი. ოქროს ბალთა. II ს. საქართველოს სახელმწ. მუზეუმი-თბილისი.



თრიალეთის კლდეკარი.

და მტკიცეთა ფიცთა მიერ“ („ცხოვრება მეფეთ-მეფისა დავითისი“). როგორც ჩანს, ლიპარიტმა ფიცი გატეხა და საქართველს კვლავ გაუორგულდა. დავით აღმაშენებელმა ისევ შეიპყრო იგი 1094 და 2 წლის პატიმრობის შემდეგ ბიზანტიაში გააძევა, სადაც გარდაიცვალა კიდევ. ამის შემდეგ კ. ს-ს სათავეში ჩაუდგა რატი ლიპარიტის ძე, რ-იც წინაპრების მგავსად სამეფო ხელისუფლებისა და ქვეყნის ერთიანობის წინააღმდეგ იბრძოდა. დავით აღმაშენებელმა უკიდურეს ზომას მიმართა — 1103 რატი ლიპარიტის ძის გარდაცვალების შემდეგ, გააუქმა კ. ს. და ერთიანი საქართველი შეუერთა.

წყარო: მატიაზე ქართლისა, წგნ.: ქართლის ცხოვრება, ს. ყაუხჩიშვილის გამოც., ტ. 1, თბ., 1955; ცხოვრება მეფეთ-მეფისა დავითისი, იქვე.

ლიტ.: კოპალაიანი ვ., სტეფანოს ორბელიანის „ორბელთა ისტორიის“ ზოგიერთი გამოცემის ნდობის საკითხისათვის, ცნობარი, 1972, №12; მეტრეველი რ., შინაკლასობრივი ბრძოლა ფეოდალურ საქართველოში (XII ს.), თბ., 1973; ჯავახიშვილი ივ., ქართველი ერის ისტორია, წგნ. 2, თბ., 1965.

კლდისოცია (Tichodroma), ფრინველების გვარი ბელურასნაირთა რიგისა. შეიცავს ერთადერთ სახეობას — წითელფრთიან კლდეცოციას (T. muraria). ტანად მომცროსა (160—175 მმ). თავი და ზურგი რუხი აქვს, ფრთების მფარავი ბუმბული — წითელი, მომქნევები — შავი, თეთრკოპლებიანი. წვრილი და გრძელი ნისკარტი რკალისებურად აქვს მოხრილი. მოგრძო თითები კარგად განვითარებული ბრჭყალებით ბოლოვდება. კ. ბინადრობს კლდეგან ადგილებში. საქართველოში გვხვდება სუბალპ. და ალპ. ზონებში. ზამთრობით შეიძლება დაბლობებშიაც გამოჩნდეს ფლატებზე. ბუდეს იკეთებს კლდის ნაპრალებში. დებს 3—4 კვერცხს. იკვებება მწერებითა და ობობებით.

კლდინი, სოფელი აფხ. ასსრ გავრის საქალაქო საბჭოს ტერიტორიაზე (მენადირის სოფსაბჭო), აფხაზეთის მთისწინეთში, მდ. მენადირის ნაპირზე. ზ. დ. 380 მ, გავრიდან 29 კმ. ვ. ი. ლენინის სახ. კოლბა (მეთამბაქოეობა). რვაწლ. სკოლა სოფ. მუხნარში (6 კმ). კლუბი (კინოდანადგარი), ბ-კა, მედპუნქტი.

კლდიაშვილი დავით სამსონის ძე [29. VIII (11. IX). 1862, სოფ. სიმონეთი, ახლანდ. თერჯოლის რ-ნი, — 24. IV. 1931, იქვე, დაკრძალულია თბილისში, მთაწმინდის პანთეონში], ქართველი მწერალი, საქართველოს სახალხო მწერალი (1930). დაიბადა იმერეთის გაღარიბებული აზნაურის ოჯახში. ბავშვობა გაატარა სიმონეთში და დედულეთში, სოფ. ხომულში (ახლანდ. წყალტუბოს რ-ნი), ბაბუამისის, აზნაურ ნიკო დოლობერიძის ჯერ კიდევ წელმაგარ ოჯახში. ყრმობის ცხოველმა შთაბეჭდილებებმა მნიშვნელოვანწილად განსაზღვრა მომავალი დიდი მწერლის შემოქმედების არეალი. 7 წლის კ. ქუთაისში რუსი ექიმის ოჯახში მიაბარეს რუს. ენის შესასწავლად. 1872 სახელმწ. ხარჯით გაიგზავნა კიევის საზ. გიმნაზიაში, რ-ის წარჩინებით დამთავრების შემდეგ (1880) მოსკ. საზ. სასწავლებელი დაასრულა (1882). ამავე წლიდან საზ. სამსახურში გააწესეს ბათუმში. მეფის რუს. არმიის ოფიცერი, უკომპრომისო, გულმხურვალე მამულიშვილი წლების მანძილზე უმწიკვლოდ იღვწოდა ქართვ. ერის საკეთილდღეოდ. დაკავშირებული იყო მოწინავე ინტელიგენციასა და რევოლუციურად განწყობილ მუშებთან და ჯარისკაცებთან; გ. ვოლსკისთან და ი. მესთან ერთად ბათუმის საზ.-კულტ. საქმიანობის სულისჩამდგმელი იყო. 1905—07 რევ. შემდეგ არაკეთილსაიმედო პოლიოლკოვნიკი აიძულეს გადამდგარიყო საზ. სამსახურიდან. 1908—იდან ჯერ ქუთაისში, მერე ჭიათურის შავი ქვის მრეწვ. სამმართველოში მუშაო-

ბდა. 1915 მობილიზაციით გაიწვიეს ოსმ. ფრონტზე. თურქეთში გადასახლებული ჭანების გამოსარჩლებსათვის მას სპეც. ლე სასამართლო მოულოდა, მაგრამ 1917 თებ. რევოლუციამ მოუწირო და კ. დაუბრუნდა მშობლიურ სოფელს, თუმცა უკვე ჯანგატიხილი და დაავადებული.

კ-ის პირველი მხატვრული თარგმანები 1885 უწონ. „თეატრში“ დაიბეჭდა, მაგრამ მისი შემოქმედებით გზის დასაწყისად 1893 უნდა მივიჩნიოთ, როცა უწონ. „მოამბეში“ კ-ის პირველი ორიცა. მოთხრ. „მერისხვა“ გამოქვეყნდა. სოც. ჩაგვრით, უმეცრებითა და ცრურწმენით მოცული სოფლის ფონზე კ-მა მძაფრი ტრაგიზმით დაგვიხატა გაუნათლებლობისა და სიხარბის მსხვერპლი — გლეხი კაცია სავანაშვილი. ასევე ცრურწმენასა და მავნე ტრადიციებს შეეწირნენ მარინე და ფეფენა („მსხვერპლი“, 1894). მოგვიანებით მწერალი დაუბრუნდა ამ თემას და მოთხრობა „მიქელაში“ (1904) ასახა ოჯახის გადაშენების ფანტატიკური შიშით შეპყრობილი მორწმუნე კაცის უნუგემო ყოფა.

კ-ის პირველსავე მოთხრობებში გამოვლინდა მისი სამწერლო პრინციპი — ქართ. კლასიკური რეალიზმის ერთგულება, რითაც მან XIX ს. ახ. ქართ. პროზის დიდი ტრადიციები განავითარა.

კ-ის შემოქმედების მთავარი თემა — იმერეთის გაღარიბებული, ე. წ. „შემოდგომის აზნაურების“ ცხოვრების მწუხრის ასახვა — პირველად გამოჩნდა მოთხრობა „სოლომან მობრძელადეში“ (1894). ახ. საზ. ურთიერთობათა დამკვიდრებამ ეკონ. ნიადაგი გამოაცალა თავად-აზნაურთა წოდებრივ პრივილეგიებს. გაღარიბებული აზნაურების თავმოწონება სრულიად არ შეეფერებოდა რეალურ ვითარებას. სწორედ აქ დაინახა კ-მა თავისი „ცრემლნარევი სიცოცხლის“ სათავე: განწირული აზნაურების შინაგანი ტრაგიკული ბუნება მან გარეგნულად კომ. ფორმით გამოხატა, რამაც მის სამწერლო სტილს განუმეორებელი, მხოლოდ კ-თვის დამახასიათებელი ინდივიდუალობა მიანიჭა. გალატაკებული, „ხეობრივად დაკნინებული აზნაური სოლომანი სასარგებლო შრომას თაკილობს და მაჭანკლობით შოულობს ორიოდ გროსს. სოლომანი თვითონ ებმება ტყუილების ბადეში, ასე გულდაგულ რომ მოაზნადა. განუყრელ ჯორზე ამხედრებულ ხელმოცარულ მაჭანკალს ისდა დარჩენია „ხელმოცოდე აზნაურის უსაშველო, გაძალღებული ცხოვრების“ წყველით იჯეროს გული. ახ. ვითარებას აღლო ვერ აულო ბეკინა სამანიშვილმა, რ-იც ძვ. წარმოდგენებით ცხოვრობს (მოთხრ. „სამანიშვილის დედინაცვალ“, 1897). მისი შვილი, უბრალო მიწის მუშად ქცეული პლატონი, წლებზე ფეხს იდგამს, რომ ოჯახს ცხოვრების სახსარი შეუნარჩუნოს. დაქვრივებული ბეკინას სურვილი მეორე ცოლის შერთვისა, რაც ქონების მოზარის სამშრომლებს უქმნის პლატონს, აიძულებს მას საკუთარი სადღეინაცვლო — ორნაქმარევი უშვილო ქალის მაძიებლის დამამცირებელი და კომ. როლი იკისროს. მოზარის გაჩენა ადამიანურ სახეს უკარგავს გაშმაგებულ პლატონს. წარსულის მოგონებით, ილუზიებით სულდგმულობს მოზუცი ვეკირინეც („ქამუშაძის გაჭირება“, 1900). მისი შვილი აზნაური ოტია ქამუშაძე, პლატონის მსგავსად, მუხლჩაუხრელად შრომობს, მაგრამ შიმშილისა და გაჭირებისათვის თავი ვერ დაუღწევია. ქალაქელი მეუღლის სონიას დაჟინებული რჩევით, სასოწარკვეთილი ოტია ქალაქს მიაშურებს იმ იმედით, რომ იქ მაინც იპოვებს ცხოვრების სახსარს. ამავე მოთხრობაში კ-მა „ახალი ცხოვრებისათვის დაგეგმილი“ გაქალაქებული აზნაურების პორფირე ბიაშვილისა და ბეგლარ ჯინჭარაძის ზნეობრივად დეგრადირებული სახეები დაგვიხატა. ერთ დროს წარჩინებული საგვარეულოს მწველიძეების ნაშვირი, სულეირად დაცარიელებუ-

ლი როსტომი უკიდურეს სილატაკეში ელის თავისი ცხოვრების დასასრულს, „ყველაზე გულგატეხილი, ყველაფერზე გულდაწყვეტილი“ („როსტომ მანველიძე“, 1910). ცხოვრებისეული „უტყუარი მასალა“, რ-საც მწერალი იყენებს, უნუგემოა და უსასო. მწერალი მწვევედ განიცდის ამ უნუგემობას, ეძიებს გზებს ადამიანის სრულყოფისათვის, მისი ზნეობრივი განწყენისათვის. განწირულ „შემოდგომის აზნაურებს“ იგი წარმოადგენს დიდი ჰუმანიზმით გამთბარი ტრაგიკული ინტონაციებითა და იუმორით; საერთოდ, ტრაგიკულისა და კომიკურის მონაცვლეობა კ-ის შემოქმედების დამახასიათებელი ნიშან-თვისებაა, რაც კათარსისისათვის არის მოწოდებული. მხოლოდ იშვიათად მიმართავს მწერალი მძაფრ, დაუნდობელ სატირას („ბაკულას ღორები“, 1920).

კ-ის შემოქმედებაში ერთგვარი დისონანსი შეექვს მის ადრინდ. მოთხრობას „წრფელი გული“ (1896), რ-საც მწერლისათვის ურვეული დიდაქტ. ელფერი ახლავს. მოთხრობაში ასახულ ყოფით კონფლიქტს, ე. წ. „სიყვარულის სამკუთხედს“ ძლიერ ქართველი ქალის კდემამოსილებდა.

კ-მა მნიშვნელოვანი წვლილი შეიტანა ქართ. დრამატურგიაში. გულისმომკველელი და სევდიანი სინამდვილე გამოხატა მან პიესებში „იორინეს ბედნიერება“ (1897), „დარისპანის გასაჭირი“ (1903) და „უბედურება“ (1914), რ-ებიც მისი შემოქმედების მთავარ პათოსს — უმწყო მდგომარეობაში ჩავარდნილი აზნაურის ტრაგიკულ სულისკვეთებას გადმოცემენ. განსაკუთრებული პოპულარობა მოიპოვა კომედია „დარისპანის გასაჭირმა“, რ-იც დღესაც წარმატებით იდგმება ქართ. თეატრის სცენაზე. ტრაგიკული, მაგრამ მაინც ღიმილისმომგვრელი პიროვნებაა 4 გასათხოვარი ქალის მამა დარისპანი, რ-საც კარდაკარ დაჰყავს თავისი უფროსი ქალიშვილი კაროქნა და უნიადაგო სიამაყესა და უადგილო ტრაბახს მაინც არ იშლის.

კ-ის შემოქმედებითი სტილისათვის დამახასიათებელია ის ძნელად მისაღწევი სისადავე და უბრალოება, რ-ის შექმნა მხოლოდ დიდ მწერალს ხელეწიფება. უნუგემო, დეგრადირებული ყოფის აღწერით მწერალი აფხიზლებდა მკითხველს, ზნეობრივი სრულყოფისაკენ. უკეთესი მერმისის დამკვიდრებისაკენ მოუწოდებდა მას. საქართველოში საბჭ. ხელისუფლების დამყარების შემდგომ წლებში კ. დაუბრუნდა 1914-იდან შეწყვეტილ სამწერლო მოღვაწეობას. 1925 გამოაქვეყნა მოგონებები „ჩემი ცხოვრების გზაზე“, რ-იც ქართ. მეზარული ლიტ-რის მშვენიერებაა. 1924—26 დაიბეჭდა კ-ის ახ. მოთხრობები „შუა ცეცხლის პირას“ და „კომოთე მეშველიძე“. 1930 ქართ. ხალხმა დიდი ზეიმით აღნიშნა კ-ის მოღვაწეობის 50 წლის იუბილე.

კ-ის მოთხრობათა პირველი კრებ. 1901 გამოიცა, მოთხრობათა ორტომეული — 1911, რჩეული ნაწერების ორტომეული — 1926, თხზულებათა სრული კრებული 2 ტომად — 1933, 1935 და ა. შ.

თხზ.: თხზულებათა სრული კრებული. ტ. 1—2, თბ., 1952.

ლიტ.: აბაშიძე ვ., ეტიუდები XIX საუკუნის ქართული ლიტერატურის ისტორიიდან, თბ., 1962; ასათიანი ლ., წერილები ლიტერატურაზე, თბ., 1946; ვიკნაძე ვ., დავით კლდიაშვილის თეატრი, თბ., 1973; კლდიაშვილი ს., დავით კლდიაშვილი, თბ., 1945; ტაბაძე ტ., თხზულებანი სამ ტომად, ტ. 2, თბ., [1966]; ჭილაძე ს., უახლესი ქართული მწერლობა, თბ., 1972.

კლდიაშვილი ეფრთსინე ქაიხოსროს ასული (1839, დ. ქვიშეთი, ხაშურის რ-ნი, — 1913, თბილისი), ქართველი თეატრალური მოღვაწე და მსახიობი. ქუთ. პროფ. თეატრის ერთ-ერთი დამაარსებელი. დიდი ოსტატობით ასრულებდა კომედიურ და დრამ. როლებს: მართა (გ. ერისთავის „ყვარყვარე ათაბაგი“), ქეთევანი (ა. სუმბათაშვილის „ლალატი“), ლიზეტი (მო-



წითელფრთიანი კლდეცოცია.



დ. კლდიაშვილი.



მ. კლდიაშვილი.



ს. დ. კლდიაშვილი.

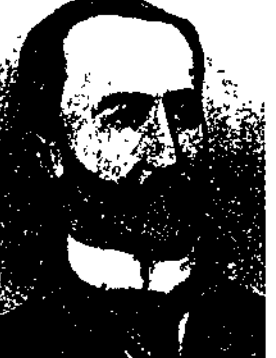

ს. გ. კლდიაშვილი.

ლიურის „სიყვარული მკურნალობს“), კუ-კუშინა (ნ. ოსტროვსკის „შემოსავლიანი ადგილი“), მედეა (ამავე სახელწ. სუფორინისა და ბურენინის დრამაში) და სხვ. თანამშრომლობდა ჟურნ. „ფეხვილიში“. იყო წევრი ქართველ ქალთა ამხანაგობისა (1900), რ-მაც მ. დემურას და ა. წულუკიძის თაოსნობით 1902, 1904 წლებში გამოსცა ქართ. ხალხ. ზღაპრები.

ლიტ.: ლ ვ ი ნ ე ზ ა ძ ე ვ ე. ეფრო კლდიაშვილი. თბ., 1956.

კლდიაშვილი სერგო დავითის ძე [დ. 6 (18). X. 1893, სოფ. ზედა სიმონეთი, ახლანდ. თერჯოლის რ-ნი], ქართველი საბჭ. მწერალი. დ. კლდიაშვილის ვაჟი. 1913 დაამთავრა ქუთ. გიმნაზია. I მსოფლიო ომის წლებში ერთხანს (1915-16) თან ახლდა მამას თურქ. ფრონტზე. ომის შემდეგ სწავლობდა მოსკ. უნ-ტის იურ. ფაკ-ტზე, აქ მოუსწრო 1917 თებერვლის რევოლუციამ. პ. რეგ. მოსკოვის მოვლენათა შუაგულში აღმოჩნდა. სამოქალაქო ომის დროს, 1917-ის დასასრულს დაბრუნდა საქართველოში. მისი პირველი პროზაული მინიატურები დაიბეჭდა 1911 თბილისის გაზ. „სინათლეში“. 1916-იდან „ცისფერყანწილთა“ ჯგუფის ერთ-ერთი დამაარსებელი და აქტ. წევრი იყო. საქართველოში საბჭ. ხელისუფლების დამყარების პირველი წლებიდანვე გადაჭრით დადგა რეგ. მხარეზე. თავისი შემოქმედების მთავარ თემად აქცია ქართ. ხალხის ცხოვრება მძაფრი ისტ. გარდატეხების დროს. ქართ. საბჭ. პროზის ერთ-ერთი უმნიშვნელოვანესი მოვლენა იყო რომანი „ფერფლი“ (1932), რ-იც მოიცავს საკმაოდ ვრცელ ეპოქას — I მსოფლიო ომის დღეებიდან სოფლად საკოლმეურნეო მშენებლობის გამარჯვებამდე. მწერალმა გვიჩვენა ახ. ცხოვრების დამკვიდრების ძლიერ-მოსილი, მაგრამ რთული და მტკიცებულები პროცესი. რომანი „მყუდრო სავანეც“ (1963) ახ., საბჭ. საქართველოს დაბადებას მიეძღვნა. აქ ნაჩვენებია გამამაგრებელი ბრძოლა ძველსა და ახლს შორის. რომანი ყურადღებას იქცევს ღრმა ფსიქოლ. სიმართლით და ყოფის შესანიშნავი ასახვით.

პ-ის სახელს უშუალოდ უკავშირდება ქართ. საბჭ. ნოველის შექმნა. მწერალი ნოველის ჟანრის ერთ-ერთი უბრწყინველესი ოსტატია. ფართო და მრავალფეროვანია მისი ღრმად პოეტური ნოველების თემატიკა — ის მოიცავს საქართველოში და წარსულს. მწერლის ყურადღების ცენტრშია ადამიანი-შემოქმედი, ადამიანი-პატრიოტი. განსაკუთრებული პოპულარობით სარგებლობს პ-ის ნოველები „ჭინკა ბიჭები“, „ობროდი“, „გორგასალის თასი“, „შემოდგომის წვიმა“, „სერაფიტი“, „ჯორდანო ბრუნო“, „შორელი ცილი“, მთელი ციკლი „სვანური მოთხრობებისა“ და სხვ. პ-ისათვის დამახასიათებელი მსუბუქი და ლაღი იუმორი მსჭვალაქს ვრცელ სათავგადასავლო მოთხრობას „აზნაურ ლახუნდარელის თავგადასავალი“.

პ-მა დიდი ამაგი დასდო ქართ. საბჭ. დრამატურგიას. მისი პიესები „გმირთა თაობა“ (1937), „ირმის ხევი“ (1944) და „დაბრუნება“ (1952) წარმატებით იდგმებოდა რუსთაველის სახ. და მარჯანიშვილის სახ. თეატრების სცენაზე. პ. ავტორია ვრცელი მოგონებებისა დიდ ქართვ. კლასიკოსებსა (ა. წერეთელი, ვაჟა-ფშაველა, დ. კლდიაშვილი და სხვ.) და თავის ლიტ. თანამოსაგრებებზე — პ. იაშვილზე, ტ. ტაბიძეზე, ვ. გაფრინდაშვილზე, ს. ცირიკიძეზე და სხვ. პ-ის თხზულებანი მრავალგზის გამოიცა ცალკე წიგნებად. თარგმნილია რუს., სომხ., უკრ., აზერბ., პოლ., ჩეხ., ფრანგ., ინგლ., გერმ. და სხვ. ენებზე. დაჯილდოებულია შრომის წითელი დროშის ორდენით, „საპატიო ნიშნის“ ორდენით და მედლებით.

თბზ.: თხზულებათა კრებული ოთხ ტომად, თბ., 1971-78.

კლდიაშვილი სიმონ გრიგოლის ძე [2 (14). II. 1865, სოფ. ქვიშეთი, ხაზურის რ-ნი, — 26. V. 1920, თბილისი], ქართველი არქიტექტორი. 1895 დაამთავრა ფერწერის, ქანდაკებისა და ხუროთმოძღვრების სასწავლებელი მოსკოვში. 1896-99 ქალაქის არქიტექტორად მუშაობდა სოხუმში. 1899 შეადგინა თბილ. სათავადაზნაურო სკოლის (ქართული გიმნაზიის) ახლანდ. თსუ-ის ძვ. შენობა) შენობის პროექტი და 1906-მდე ხელმძღვანელობდა მის მშენებლობას. 1902 კაპიტალურად გადააკეთა და ახ. ფასადით შეამკო ქობულაშვილების სახლი გრიბოედოვის ქუჩაზე (ახლანდ. სამხატვრო აკადემია). ააშენა მრავალი საცხოვრ. სახლი. მისი ნაშრომები ეკლექტიზმის სტილის ტიპური ნიმუშია. გვხვდება რენესანსულ-ბაროკული ფასადებიც. პ. აქტიურად მონაწილეობდა ქართ. კულტურულ და საზ. ცხოვრებაში. 1902 ე. თაყაიშვილთან ერთად იმოგზაურა საქართველ. სამხრ. რ-ნებში. გაზომა 20-მდე ძეგლი (ჩაისი, ვაშლობი, ამპური, ური, ერუშეთი, ჯავახეთის წყაროსთავი, გუგუზა და სხვ.), მ. შ. ადრინდ. ფოტო. ხანის ქართ. ხუროთმოძღვრების ერთ-ერთი უმთავრესი ნიმუში ბანა და მისი რეკონსტრუქციის პროექტიც შეადგინა. 1910 ე. თაყაიშვილთან ერთად იმოგზაურა რაჭა-ლეჩხუმში.

ლიტ.: ბ გ რ ი ძ ე ვ ე. თბილისის ხუროთმოძღვრება (1801-1917). [ტ.] 2, თბ., 1963.

კლდისლუვა (Sedum), მცენარეთა გვარი მსუქანასებრთა ოჯახისა. ბალახები, ნახევრად ბუჩქები ან ბუჩქები. აქვთ წვინანი და ხორცოვანი ფოთლები. 500-მდე სახეობა იზრდება ჩრდ. ნახევარსფეროს ზომიერ სარტყელში, უმეტესად ევრაზიაში, რამდენიმე — სამხრ. აფრიკასა და სამხრ. ამერიკაში. სსრკ-ში 55-მდე სახეობაა, საქართველოში — 15; სახეობების მეტი წილი სუბალპ. და ალპ. სარტყლის ქვიან და კლდოვან ადგილებზე იზრდება. ხშირად გვხვდება მ შ ვ ა ვ ე უ უ ნ თ უ შ ი (S. acre), რ-იც პატარა და ფხვიერ კორდებს ქმნის, თავლოვანია (მისი ფოთლების წვენი კანს წვავს და აწითლებს), კავკასიური პ. (S. caucasicum), აგრეთვე უ უ ნ თ უ შ ი ა (S. pallidum), მ ს უ ქ ა ნ ა (S. stoloniferum) და სხვ. პ-ს ბევრი სახეობა დეკორატიულია; აშენებენ ბაღებში, ზოგს — ოთახებსა და ორანჟერეებში; იყენებენ კლდოვანი და ქვიანი ადგილების გასამწვანებლად.

კლდისაშლა (Sempervivum). მცენარეთა გვარი მსუქანასებრთა ოჯახისა. მრავალწლოვანი ბალახებია. 30-მდე სახეობა გავრცელებულია ევროპაში, კავკასიაში, მცირე და წინა აზიაში, ჩრდ.-დას. აფრიკაში. იზრდება სუბალპ. და ალპ. სარტყლის ქვიან ფერდობებსა და კლდეებზე. სსრკ-ში, ძირითადად კავკასიაში, გავრცელებულია 11 სახეობა (საქართველოში 6, მ. შ. 2 კავკ. ენდემია და 2 — საქართველოში). აშენებენ დეკორ. მცენარედ.

კლდისთაძი, სოფელი ქარელის რ-ნში (ზღუდრის სოფსაბჭო), თრიალეთის ქედის ჩრდ. კალთაზე. ზ. დ. 1610 მ, ქარელიდან 25 კმ. ქარელის ი. სტალინის სახ. კოლბა (მეცხოველეობა). რგაწლ. სკოლა სოფ. ხეობაში (4 კმ).

კლდის იანაშანი (Kentranthus longiflorus), მრავალწლოვანი ბალახოვანი მცენარე კატაბალახასებრთა ოჯახისა. მისი სიმაღლეა 80 სმ. ფესვიდან ჩვეულებრივ რამდენიმე ღერო ამოაქვს. იკეთებს იასამნისფერ ყვავილებს. ყვავილობს მაისიდან ივლ. ბოლომდე. გავრცელებულია მცირე აზიასა და კავკასიაში. საქართველოში იზრდება ქართლის, მესხეთისა და იმერეთის პარში კლდის ნაშალსა და ქვიან ფერდობებზე. პ. ი. ლამაზი დეკორ. მცენარეა, აგრეთვე გამოყენდება გასამწვებლად ფერდობებზე გროსდის გასამაგებლად.

კლდის მახატვრობა, პ ე ტ რ ო გ ლ ი ფ ი, გამოქვაბულთა კედლებზე, ჭერზე,

კლდეებზე თუ ცალკეულ ქვებზე შესრულებული უძველესი გამოსახულებანი. გვხვდება დედამიწის თითქმის ყველა კუთხეში და მიეკუთვნება სხვადასხვა ეპოქას — პალეოლითიდან შუა საუკუნეებამდე. პალეოლითის ხანის, პ. მ-ის ნიმუშები დიდი რაოდენობით გვხვდება სამხრ. საფრ. გამოქვაბულებსა და გროტებში (კომბარელი, მონტესპანი, ლასკო და სხვ.). ჭარბობს ბიზონების, ცხენების, მამონტების, მარტორქების ფიგურები, იშვიათია დათვის, გამოქვაბულის ლომის და სხვ. გამოსახულებანი. სსრკ ტერიტორიაზე პალეოლითური პ. მ-ის ნიმუშები ნაპოვნია კაპოვის მღვიმეში (ურალზე), სოფ. შიშკინოს კლდეებზე (ციმბირში მდ. ლენაზე). მკვლევართა აზრით, პ. მ-ს მაგორი მნიშვნელობა უნდა ჰქონოდა. მისი შესრულების სტილი და ტექნიკა მრავალფეროვანია — გვხვდება კონსტრუქციული, ამოკაწრული, პოლიქრომული ნახატი (იყენებდნენ მინერ. საღებავებს), ბარელიეფი. აღმ. ესპანეთის, სამხრ. იტალიის, ჩრდ. აფრიკის (ტასილინ-აჯერო), ცენტრ. და აღმ. საპარის მხატვრობაში ცენტრ. ადგილი უჭირავს ნადირობის, ბრძოლების, რიტუალების ამსახველ რთულ კომპოზიციებს. პ. მ. ფართოდ გავრცელებულია ბრინჯაოს, განსაკუთრებით ადრინდ. რკინის ეპოქაში. სსრკ-ში ამ პერიოდის პ. მ. გვხვდება ეგრ. ნაწილის ჩრდ-ით, ციმბირში (ენისეიზე, ლენაზე), ტუვაში, კავკასიაში, ყირიმში, შორეულ აღმოსავლეთში, შუა აზიაში. ზოგჯერ სხვადასხვა ეპოქის ათასობით გამოსახულება მოლიანად ფარავს კლდეებს; ხშირად ძვ. ნახატი დაფარულია უფრო გვიანდელით (მაგ., გობუსტანი აზერბ. სსრ-ში, კობდო-სომონი მონღოლეთში და სხვ.). ამ პერიოდის პ. მ-ში გარეული ცხოველების, ნადირობის სცენების, მაგიური ნიშნების და სხვ. გვერდით გამოსახულია შინაური ცხოველები, მიწის დამუშავების პროცესი და სხვ.

ს ა ქ ა რ თ ვ ე ლ ო შ ი აღსანიშნავია მღვიმევის (ზედა პალეოლითი) პ. მ. პ. მ-ის თვალსაჩინო ნიმუში ნაპოვნია წალკის სამხრ.-დას-ით 10 კმ-ზე, სოფ. თაქ-ქილისის ამავე სახელწ. მდინარის მარჯვ. ნაპირზე, 1976. აქ თრიალეთის არქეოლ. ექსპედიციამ (ხელმძღვ. ნ. გაბუნია) მიაკვლია ამოკაწრულ, ხაზოვან-გეომ. პეტროგლიფებს, რ-ებზეც გამოსახულია ცხოველები — ცხენი, ირემი, ჯიხვი, მელია, შველი, აქლემი, ლომი და სხვ. აგრეთვე ფანტასტ. არსებანი, სხვადასხვა ხასიათის სცენები, ადამიანთა, მზის, ჯვრების გამოსახულებები, გეომ. ფიგურები. აღნიშნული ნახატები სხვადასხვა პერიოდისაა.

კლდისუბანი, სოფელი ამბროლაურის რ-ნში (სადმელის სოფსაბჭო), მდ. რიცყულის (რიონის მარჯვ. შენაკადი) ხეობაში. ზ. დ. 800 მ, ამბროლაურიდან 6 კმ. სადმელის კოლბა (მემინდერეობა, მეცხოველეობა. მევენახეობა). საშ. სკოლა სოფ. სადმელში (2 კმ).

მეღლა და პ. სოფ. სადმელის ერთი უბანი იყო. სოფელში შემორჩენილია ქართ. ხუროთმოძღვრების ძეგლი — კომპლექსი, რ-შიც შედის IX-X სს. დარბაზული ტიპის პატარა ეკლესია. მოპირკეთებულია სწორი წყობის ქვის კვადრებით, ნახევარწრიული აფსიდი მოქცეულია სწორკუთხედის ფარგლებში. ეკლესია ნათდება აფსიდისა და დას. მხარის ორი სარკმლით. გალავანში დგას მეორე მომცრო, ამავე ტიპის ეკლესია (X-XI სს.), რ-ის დეკორ. გაფორმება მწირია. გალავანი გვიანი ხანისაა, თუმცა ალაგ-ალაგ შეიმჩნევა ადრეული ფენაც. სოფელში შემორჩენილია აგრეთვე ფოტო. ხანის ციხე-დარბაზი.

თ. ბერაძე. მ. დვალის. **კლდისუბანი**, სოფელი აჭარის ასსრ შუახევის რ-ნში (შუახევის სადაბო საბჭო), შავშითის ქედის ჩრდ. კალთაზე, მდ. აჭარისწყლის ხეობაში. ზ. დ. 380 მ, შუახევიდან 4 კმ. შუახევის სერგო ორჯონიკიძის



კლდისლუვა (Sedum involucratum): ა - ყვავილი; ბ - გინეეუმები.



კლდისაშლა (Sempervivum pumilum).



კლდის მახატვრობა. ზემოთ — ხარი-ბიზონი (ციმბირი, შიშკინო); ქვემოთ — ლოსი (ურალი, შავარდნის კლდეები) — მდ. ტაგილის ნაპირზე.



კლდისუბანი. ციხე-დარბაზის ნანგრევები და კოშკი. შუა საუკუნეები.

სახ. კოლ-ბა (მეთამბაქოეობა, მეცხოველეობა). რვაწლ. სკოლა სოფ. დაბაძველში (2 კმ).

კლდისწყარო, სოფელი ხაშურის რ-ნში (ალის სოფსაბჭო), ლიხის ქედის აღმ. მთისწინეთზე. ზ. დ. 800 მ, ხაშურიდან 10 კმ. ალის მევენახეობის საბჭ. მეურნეობა. რვაწლ. სკოლა სოფ. ნაბახტევეში (3 კმ).

კლდისწყარო, სოფელი ხაშურის რ-ნში (წალკის სოფსაბჭო), ლიხის ქედის აღმ. მთისწინეთზე. ზ. დ. 840 მ, ხაშურიდან 30 კმ. ალის მევენახეობის საბჭ. მეურნეობა. დაწყ. სკოლა. საშ. სკოლა სოფ. წაღველში (2 კმ). კლუბი, ბ-კა.

კლდოვანი მთები (Rocky Mountains), მთათა სისტემა ჩრდ. ამერიკის კონტინენტის აღმ. ნაწილში, აშშ-სა და კანადის ტერიტორიაზე. სიგრძე დაახლ. 3200 კმ, სიგანე 700 კმ-მდე. პ. მ. იყოფა ჩრდ., შუა და სამხრ. ნაწილებად. ჩრდ. ნაწილისათვის დამახასიათებელია გრძელი ქედები და მთათაშორისი ხეობები, რელიეფის მყინვარული ფორმები. შუა ნაწილში მრავალი მოკლე და მაღალი ქედი, მოსწორებული მწვერვალი, განიერი ტექტონ. დადაბლება და პლატოა. სამხრ. ნაწილშია ყველაზე მაღალი მთები — სანტო-დემიანოს ქრისტო, 4386 მ; მეწინავე ქედი, 4351 მ და ქედი სავანი, 4399 მ (მთა ვლბერტი, პ. მ.-ის ყველაზე მაღალი მწვერვალი).

პ. მ.-ის ძირითადად ჩამოყალიბდა ლარამული დანაოჭების შედეგად. მთათა წარმოქმნა დღესაც გრძელდება. ქედების ღერობული ნაწილი უმთავრესად აგებულია არქაული კრისტ. ქანებით, აღმ. ქედები — პალეოზოური დანალექი ქანებით, მთისწინეთი და მთათაშორისი ქვაბულების ძირი — პალეოგენის, ნეოგენისა და ანთროპოგენის დანალექი და ვულკ. ქანებით. პ. მ. მდიდარია წიაღისეულით. პავ კონტინენტური, ზომიერია, სამხრ-ით — სუბტროპიკული, საკმაოდ მშრალი, თოვლის მიჯნა დაახლ. 4000 მ-იდან (სამხრ.) 2500 მ-მდე (ჩრდ.). პ. მ.-ში სათავე აქვს მდ-ებს: მისურის, რიო-გრანდეს, კოლუმბიას, კოლორადოს და სხვ. მთის ძირას, პლატოებზე, სტეპი და ტყესტეპია, ჩრდ-ით — ტაიგა; კალთებზე ჭარბობს ფიჭვისა და ლევის მჩხერი ტყეები, ჩრდ-ით — მუქწიწვოვანი ტაიგა; უფრო ზემოთ სუბალპ. და ალპ. მდელოებია. ცხოველებიდან ბინადრობს დათვი, გრიზლი, გარეთხა, რქასქელა ცხვარი, გრძელყურა ირემი; ნაკრძალებში — ბიზონი.

კლდოვანი ქაღი, მეწინავე ქედი კავკასიონის ქედის ჩრდ. კალთის დას. და ცენტრ. ნაწილში. სიგრძე 375 კმ, სიმაღლე დას-ით 1200-1700 მ, აღმ-ით 3000 მ-მდე, მაქს. სიმაღლე 3646 მ (მთა ყარაყაია). პ. მ. წარმოადგენს კირქვებით აგებულ კუესტას. სამხრ. კალთა ციცაბოა, ჩრდ. — დაბრეცი. პ. მ. დანაწევრებულია ცალკეულ მასივებად. უმაღლეს ნაწილში გვხვდება ძვ. გამყინვარების ნიშნები (კარები, მორენები). განვითარებულია კარსტი. ჩრდ. —

კალთები შემოსილია ფართოფოთლოვანი ტყით; სამხრ. კალთებზე ტყის ზევით მთის მდელოები და სტეპია.

კლავარი (Kleber) ჟან ბატისტ (9. III. 1753, სტრასბურგი, — 14. VI. 1800, კიორი), ფრანგი გენერალი. მსახურობდა ავსტრ. არმიაში. 1789 შევიდა საფრ. ეროვნ. გვარდიაში. მაინცის დაცვაში (1793) თავის გამოჩენისათვის მიენიჭა ბრიგადის გენერლობა. 1793 ვანდიაში ამბოხების ჩახშობის ერთ-ერთი ხელმძღვანელი. ევგ. ექსპედისიის (1798-1801) დროს მეთაურობდა დივიზიას, ხოლო ნაპოლეონის წასვლის შემდეგ (1799 აგვ.) — საფრ. მთელ ჯარებს ეგვიპტეში. 1800 პელოპონოსთან გაანადგურა ოსმ. არმია და მისი ნარჩენები ეგვიპტიდან განდევნა. მოკლა თურქმა ნაიკონანლისკმა.

კლავსიპლოზი, სხვადასხვა სახეობის ცხოველის ინფექციური დაავადება. აღმდგრეულია klebsiella — გვარის კაფსულიანი ბაქტერია. პ-ით დაავადებულ ღორებს ემართება მასტიტი; გოჭებს — რინიტი; ძროხებს — ცხელება და მასტიტი, ხბოებს — პნევმონია. პ-ით ავადდებიან აგრეთვე ფრინველები და გარეული ჩლიქოსნები. სსრკ-ში პ. არაა რეგისტრირებული.

კლე (Klee) პაულ (18. XII. 1879, მიუნხენი-ბუნზენ, ბერნის მახლობლად, — 29. VI. 1940, მურალტო, ლოკარნოს მახლობლად), შვეიცარიელი ფერმწერი და გრაფიკოსი, ექსპრესიონიზმის ერთ-ერთი ლიდერი. სწავლობდა მიუნხენის სამხატვრო აკადემიაში (1898-1901). 1906-20 ცხოვრობდა მიუნხენში. მხატვრული გაერთიანება „ლურჯი მხედრის“ წევრი. 1933-იდან ცხოვრობდა ბერნში. პ. ისწრაფოდა აბსტრაქტ. და ფანტასტ., უკიდურესად ინდივიდუალური ხელოვნებისაკენ. ძირითადი ნამუშევრები: „ყვითელი ჩიტებიანი პეიზაჟი“, 1923; „პაგოდები“.

კლეინი რომან ივანეს ძე [19 (31). III. 1858 — 3. V. 1924, მოსკოვი], რუსი არქიტექტორი. 1877-82 სწავლობდა პეტერბ. სამხატვრო აკადემიაში. შემდეგ პარიზში (1884-მდე). პეტერბ. სამხატვრო აკად. აკადემიკოსი (1907). ეწეოდა პედ. მოღვაწეობას (1916-23). პ.-ის ნამუშევრები ძირითადად ეკლექტიკური ხასიათისაა: ა. პუშკინის სახ. სახვითი ხელოვნ. მუზეუმი (1898-1912), შუა სავაჭრო რიგები წითელ მოედანზე (1892), უნივერს. მალაზია „მიური და მერილიზი“ (ახლანდ. ცენტრ. უნივერსალი, 1908), ბორლინოს ხიდი (1912), გელა მოსკოვში.

კლვისტოგამია (ბერძნ. kleistos—დახურული და gamos—ქორწინება), მცენარეთათვის დამტვერვა და თვითგანაყოფიერება დახურულ ე. წ. კლვისტოგამიურ ყვავილებში. ამგვარ ყვავილებში ცოტა მტვერი გამოშვებულია ხოლმე. სამტვერების გახსნისას მტვერი ეფრება ბუტკოს დინგს. იშვიათად მტვერი ღვდება სამტვერშივე, მტვრის მილი გახვრეტს სამტვრის კედელს და ბუტკოში ჩაიზრდება. ზოგჯერ ისეთ მცენარეებში, რ-თაც ტიპური კლვისტოგამიური ყვავილები აქვთ, შეიძლება ჯვარედინი დამტვერვაც მოხდეს (მაგ., ზოგი ია).

კლემენტი (Clément) რენე (დ. 18. III. 1913, ბორდო), ფრანგი კინორეჟისორი. თავდაპირველად ეუფლებოდა არქიტექტურულ ხელოვნებას. 30-იანი წლებიდან, როგორც კინომოჭარულმა, დაიწყო ექსპერ. ფილმების გადაღება. II მსოფლიო ომის

დროს დაუკავშირდა ფრანგ რკინიგზელთა წინააღმდეგობის მოძრაობას. პ.-ის საუკეთესო ფილმები ეძღვნება II მსოფლიო ომის თემატიკას: „ბრძოლა რელსებზე“ (1946), „წყევლები“ (1947), „აგრძალული თამაშები“ (1952), „დღე და საათი“ (1963). მასვე ეკუთვნის ცნობილი ფილმები „მალაპაგის კედლებთან“ (1949), „ვერეზა“ (1956, ე. ზოლას „ხაფანგის“ მიხედვით) და სხვ. პ.-ის ფილმებს არაერთხელ მიენიჭა საერთაშ. კინოფესტივალების საპატიო პრემიები.

ლიტ.: Лепроия П., Современные французские кинорежиссеры, пер. с франц., М., 1960.

კლემენსე (Clemenceau) ჟორჟ ბენჟამენ (28. IX. 1841, მუირონ-ან-პარე, — 24. XI. 1929, პარიზი), საფრანგეთის პოლიტიკური და სახელმწიფო მოღვაწე. საფრ. აკად. წევრი (1918). მეთრე იმპერიის დროს მონაწილეობდა რადიკალურ-რესპ. მოძრაობაში. 80-იან წლებიდან პურფ. რადიკალების ლიდერი. მომხრე იყო გერმ. წინააღმდეგ რევანშისტული ომისა. დეპუტატთა პალატაში და პრესაში გამოდიოდა საფრ. მმართველი წრეების კრიტიკით. ამ გამოსვლებმა გამოიწვია გამბეტას, ფერის და ბრისონის კაბინეტების დაცემა, რის გამოც პ.-ს „სამინისტროების მწგრველი“ შეარქვეს, ხოლო პარლამენტში ტემპერამენტანი და მკვახე გამოსვლებისათვის — „ვეფხვი“. აქტიურად იცავდა ა. დრეიფუსს (იხ. დრეიფუსის საქმე). 1902 და 1909 იყო სენატის წევრი. 1906 მარტოქეტი. — შინაგან საქმეთა მინისტრი. 1906 ოქტ. 1909 ივლ. — მინისტრთა საბჭოს თავ-რე. I მსოფლიო ომის წინა წლებში ეწეოდა შოვინისტურ და მილიტარისტულ პროპაგანდას, ებრძოდა სოციალისტებს, აკრიტიკებდა თავისი პოლიტ. მეტოქეების რ. პუანკარეს, ა. ბრიანის, ე. კაიოს საშინაო და საგარეო პოლიტ. კურსს. 1917 ნოემბრიდან მინისტრთა საჭოს თავ-რე და სამხ. მინისტრი. ცდილობდა დიქტატორული რეჟიმის დამყარებას. იყო ანტისაბჭ. ინტერვენციის აქტ. ორგანიზატორი. პარიზის საზავო კონფერენციის (1919-20) თავ-რე და ამ კონფერენციაზე საფრ. დელეგაციის ხელმძღვანელი, ვერხალის საზავო ხელშეკრულების (1919) ერთ-ერთი ავტორი. ესწრაფოდა საფრ. იმპერიალიზმის სამხ.-პოლიტ. პეგამონის დამყარებას ევროპაში.

კლემენტ ალექსანდრიელი (Clemens Alexandrinus) ტ ი ტ უ ს ფ ლ ა ვ ი უ ს (დაახლ. 150 — დაახლ. 215), ქრისტიანობის თეოლოგი და მწერალი. დაიბადა წარმართულ ოჯახში, მიიღო უნივერს. ფილოს. და ლიტ. განათლება. ქრისტიანობის ქადაგების გამო დევნილი ალექსანდრიიდან მცირე აზიაში გაიქცა. მისი მიზანი იყო ელინური ფილოს. და ქრისტ. რწმენის სინთეზი. პ. ა-ის რელიგ. იდეალი ინარჩუნებდა ანტ. ფილოს. პუმანიზმის თვისებებს. ტრაქტატები „შეგონება ელინებს“ და „პედაგოგი“ პ. ა. აგრძელებს პოპულ.-ფილოს. ლიტ-რის ჟანრობრივ ტრადიციებს, ქრისტიანობას თელის განმანათლებლურ მოძღვრებად. პიმნი ქრისტესადმი, რ-ითაც მთავრდება „პედაგოგი“, ქრისტ. პოეზიის ერთ-ერთი პირველი ნიმუშია. საერთოდ პ. ა-ის მიერ წარმოდგენილმა ქრისტიანობის ტიპმა ვერ დაიმკვიდრა ადგილი შუა საუკ. აზროვნებაში. მან თავი იჩინა მხოლოდ აღორძინების ეპოქის ე. წ. ქრისტ. პუმანიზმის ფილოსოფიაში (ერაზმ როტერდამელი, ტ. მორი).

ლიტ.: История философии, т. 1, М., 1940; Миртов Д., Нравственное учение Климента Александрийского, СПб., 1900.

კლემენტი (Clemens), რომის პაპების სახელი. პ. V, ერისკაცობაში ბერტრან დე გო (Bertrand de Got) (დ. წ. უცნობია, ვილანდრო, ბორდოს მახლობლად, — 20. IV. 1314, როკმორი), პაპი 1305—14. წარმოშობით ფრანგი. 1299-იდან ბორდოს არქიეპისკოპოსი. პაპად აირ-

დროს დაუკავშირდა ფრანგ რკინიგზელთა წინააღმდეგობის მოძრაობას. პ.-ის საუკეთესო ფილმები ეძღვნება II მსოფლიო ომის თემატიკას: „ბრძოლა რელსებზე“ (1946), „წყევლები“ (1947), „აგრძალული თამაშები“ (1952), „დღე და საათი“ (1963). მასვე ეკუთვნის ცნობილი ფილმები „მალაპაგის კედლებთან“ (1949), „ვერეზა“ (1956, ე. ზოლას „ხაფანგის“ მიხედვით) და სხვ. პ.-ის ფილმებს არაერთხელ მიენიჭა საერთაშ. კინოფესტივალების საპატიო პრემიები.

ლიტ.: Лепроия П., Современные французские кинорежиссеры, пер. с франц., М., 1960.

კლემენსე (Clemenceau) ჟორჟ ბენჟამენ (28. IX. 1841, მუირონ-ან-პარე, — 24. XI. 1929, პარიზი), საფრანგეთის პოლიტიკური და სახელმწიფო მოღვაწე. საფრ. აკად. წევრი (1918). მეთრე იმპერიის დროს მონაწილეობდა რადიკალურ-რესპ. მოძრაობაში. 80-იან წლებიდან პურფ. რადიკალების ლიდერი. მომხრე იყო გერმ. წინააღმდეგ რევანშისტული ომისა. დეპუტატთა პალატაში და პრესაში გამოდიოდა საფრ. მმართველი წრეების კრიტიკით. ამ გამოსვლებმა გამოიწვია გამბეტას, ფერის და ბრისონის კაბინეტების დაცემა, რის გამოც პ.-ს „სამინისტროების მწგრველი“ შეარქვეს, ხოლო პარლამენტში ტემპერამენტანი და მკვახე გამოსვლებისათვის — „ვეფხვი“. აქტიურად იცავდა ა. დრეიფუსს (იხ. დრეიფუსის საქმე). 1902 და 1909 იყო სენატის წევრი. 1906 მარტოქეტი. — შინაგან საქმეთა მინისტრი. 1906 ოქტ. 1909 ივლ. — მინისტრთა საბჭოს თავ-რე. I მსოფლიო ომის წინა წლებში ეწეოდა შოვინისტურ და მილიტარისტულ პროპაგანდას, ებრძოდა სოციალისტებს, აკრიტიკებდა თავისი პოლიტ. მეტოქეების რ. პუანკარეს, ა. ბრიანის, ე. კაიოს საშინაო და საგარეო პოლიტ. კურსს. 1917 ნოემბრიდან მინისტრთა საჭოს თავ-რე და სამხ. მინისტრი. ცდილობდა დიქტატორული რეჟიმის დამყარებას. იყო ანტისაბჭ. ინტერვენციის აქტ. ორგანიზატორი. პარიზის საზავო კონფერენციის (1919-20) თავ-რე და ამ კონფერენციაზე საფრ. დელეგაციის ხელმძღვანელი, ვერხალის საზავო ხელშეკრულების (1919) ერთ-ერთი ავტორი. ესწრაფოდა საფრ. იმპერიალიზმის სამხ.-პოლიტ. პეგამონის დამყარებას ევროპაში.

კლემენტ ალექსანდრიელი (Clemens Alexandrinus) ტ ი ტ უ ს ფ ლ ა ვ ი უ ს (დაახლ. 150 — დაახლ. 215), ქრისტიანობის თეოლოგი და მწერალი. დაიბადა წარმართულ ოჯახში, მიიღო უნივერს. ფილოს. და ლიტ. განათლება. ქრისტიანობის ქადაგების გამო დევნილი ალექსანდრიიდან მცირე აზიაში გაიქცა. მისი მიზანი იყო ელინური ფილოს. და ქრისტ. რწმენის სინთეზი. პ. ა-ის რელიგ. იდეალი ინარჩუნებდა ანტ. ფილოს. პუმანიზმის თვისებებს. ტრაქტატები „შეგონება ელინებს“ და „პედაგოგი“ პ. ა. აგრძელებს პოპულ.-ფილოს. ლიტ-რის ჟანრობრივ ტრადიციებს, ქრისტიანობას თელის განმანათლებლურ მოძღვრებად. პიმნი ქრისტესადმი, რ-ითაც მთავრდება „პედაგოგი“, ქრისტ. პოეზიის ერთ-ერთი პირველი ნიმუშია. საერთოდ პ. ა-ის მიერ წარმოდგენილმა ქრისტიანობის ტიპმა ვერ დაიმკვიდრა ადგილი შუა საუკ. აზროვნებაში. მან თავი იჩინა მხოლოდ აღორძინების ეპოქის ე. წ. ქრისტ. პუმანიზმის ფილოსოფიაში (ერაზმ როტერდამელი, ტ. მორი).

ლიტ.: История философии, т. 1, М., 1940; Миртов Д., Нравственное учение Климента Александрийского, СПб., 1900.

კლემენტი (Clément) რენე (დ. 18. III. 1913, ბორდო), ფრანგი კინორეჟისორი. თავდაპირველად ეუფლებოდა არქიტექტურულ ხელოვნებას. 30-იანი წლებიდან, როგორც კინომოჭარულმა, დაიწყო ექსპერ. ფილმების გადაღება. II მსოფლიო ომის



პ. კ ლ ე ე. „სიკვდილი და ცეცხლი“. 1940. სამხატვრო მუზეუმი, ბერნი.



ლ. კ ლ ე ე ც ე. პრობლემათა. მიუნხენი. 1846 — 60.



კლეოპატრა VII. კირქვა. I ს. ბრიტანეთის მუზეუმი. ლონდონი.

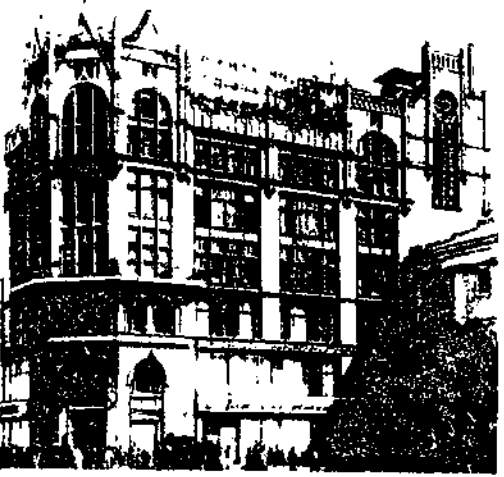

რ. კ ლ ე ი ნ ი. ცენტრალური უნივერსიტეტის შენობა. მოსკოვი. 1908.

ჩიეს საფრ. მეფის ფილიპ IV ლამაზის მხარდაჭერით, რ-ის სურვილით 1309 თავისი რეზიდენცია ავინიონში გადაიტანა (იხ. ავინიონის ტყვეობა პაპებისა). ფილიპ IV-ს 5 წლით გადასცა საფრანგეთში საეკლ. მეთაურობის აკრეფის უფლება. 1312 დაშალა ტამპლიერთა ორდენი.

პ. VI, ერისკაცობაში პიერ როჟე (Pierre Roger) (1291-1352, ავინიონი), ავინიონის პაპი 1342-52. წარმოშობით ფრანგი, ბენედიქტელთა ორდენის წევრი. იყო თეოლოგიის პროფესორი პარიზში. პაპად არჩევის შემდეგ დარჩა ავინიონში. ებრძოდა კოლა დი რიენცოს. მფარველობდა ხელოვნებისა და ლიტ. მოღვაწეებს. სარწმუნოების საკითხში იყო ლიბერალი, იცავდა ებრაელებს. პ. VI-მ 1349 თბილისელ კათოლიკეთა ეპისკოპოსად დანიშნა დომინიკელთა ორდენის წევრი ბერნარდო კოლეტი.

პ. VII, ერისკაცობაში გრაფი რობერტ ენეველი (Robert de Genève) (1342-94), ანტიპაპი 1378-94. პაპად აირჩიეს ფრანგმა კარდინალებმა პაპი ურბან VI-ის საპირისპიროდ. იმყოფებოდა ავინიონში. პაპად ცნო მხოლოდ საფრანგეთში, ესპანეთში და შოტლანდიაში. მისი პონტიფიკატით დაიწყო დიდი განხეთქილება კათოლ. ეკლესიისა (1378-1417). პ. VII-მ 1382 თბილისელ კათოლიკეთა ეპისკოპოსად გამოგზავნა თავისი მოძრე ფრანცისკელი ენრიკო რაცი (Henricum Ratz).

ლიტ.: თამარა შვილიძე, ისტორია კათოლიკობისა ქართველთა შორის, ტფ. 1902

კლემენტი (Clementi) მუციო (23. I. 1752, რომი, - 10. III. 1832, იეშემი, ინგლისი), პიანისტი, პედაგოგი, კომპოზიტორი, დირიჟორი. ეროვნებით იტალიელი. პიანოზმის ე. წ. ლონდონური სკოლის ფუძემდებელი. XIX ს. დასაწყისში დიდხანს მუშაობდა ვენ. ქვეყნებში (მ. შ. რუსეთში - 1802, 1804-05). პ. საფორტი-პიანო სონატის კლასიკური ფორმის ერთერთი შემქმნელია. პედ. რეპერტუარს შემორჩა მისი ეტიუდები (კრებ. „გზა პარნასისაკენ“). საკუთარი საშემსრულებლო და პედ. გამოცდილება პ-მ განაზოგადა ნაშრომში „მეთოდები ფორტეპიანოსათვის“ (გამოიცა 1801). იყო რამდენიმე მუს. გამოცემლობისა და საფორტეპიანო ფაბრიკის მფლობელი.

კლემპერი (Klemperer) ოტო (14. V. 1885, ბრესლაუ, ახლანდ. ვოლონოვი, პოლონეთი, - 17. VII. 1973, ციურხი), გერმანელი დირიჟორი. 1901-იდან სწავლობდა ჯერ მაინის ფრანკფურტში, შემდეგ - ბერლინში. იყო პრალის, ჰამბურგის, სტრასბურგის, კელნის, ვისბადენის საოპერო თეატრების, ბერლინის „კროლ-თეატრის“ (1927-31), ბერლინის სახელმწიფოების (1931-33) დირიჟორი. 1933-39 ხელმძღვანელობდა სიმფ. ორკესტრს ლოს-ანჯელესში (აშშ). 1947-50 - ბუდაპეშტის საოპერო თეატრს. 1961-62 ცხოვრობდა ლონდონში. „კოვენტ-გარდენში“ დადგ. (დირიჟორი და რეჟისორი) მოცარტის „ჯადოსნური ფლეიტა“, გასტროლებს მართავდა მსოფლიოს მრავალ ქვეყანაში (20-30-იან წლებში სსრკ-ში). პ. XX ს. ერთერთი გამოჩენილი დირიჟორია. მისი ინტერპრეტაციები გამოირჩევა მასშტაბურობით, ავტორის ჩანაფიქრის ღრმა წვდომით. პ-მა დაწერა ოპერა „მიზანი“, სიმფონიები, მესები და სხვ.

კლენცე (Klenze) ლეო ფონ (29. II. 1784, შლადენი, ამჟამად ქვემო საქსონიაში, გერმ. - 27. I. 1864, მიუნხენი), გერმანელი არქიტექტორი. სწავლობდა გერმანიაში, საფრანგეთში, იტალიაში. ჟერომ ბონაპარტისა (კასელი, 1808-13) და ბავარიის მეფის ლუდვიგ I-ის (მიუნხენი, 1815-იდან) კარის არქიტექტორი. მისი საქალაქთმშენებლო ნაშუქვრები მიუნხენსა (1816-იდან) და ათენში (1839-51) გამოირჩევა სახეობო და მკაცრი რეგულარულობით. ნაგებობებში (გლიპტოთეკა,

1816-30; ძვ. პინაკოთეკა მიუნხენში, 1826-36; ახ. ერმიტაჟი, ლენინგრადში, 1839-52) პ. პედანტური სიზუსტით მშრალად იმეორებს ძვ. ბერძნ. ხუროთმოძღვრების მოტივებს.

კლეოპატრა (Cleomenēs), სპარტის მეფეების სახელი. პ. I (დ. წ. უცნობია - ძვ. წ. 487) სპარტის მეფე ძვ. წ. 520-490. იღვწოდა სპარტის გაპოლიერების და საბერძნეთში მისი გაუფლების განვრცობისათვის. დელფოს ორაკულის დახმარებით ცილი დასწამა სპარტის მეორე მეფეს, დემარატოსს, და სპარტიდან განდევნა. მისი ინტრიგა გამოაშკარავდა და იძულებული გახდა ჯერ თესალიაში, შემდეგ არკადიაში გაქცეულიყო. ბოლოს სპარტაში უბრუნდა, მაგრამ შეიშალა და თავი მოიკლა.

პ. II (ძვ. წ. 370 - ძვ. წ. 309), სპარტის მეფე. აგესილაე II-ის ძმა. პ. III (დაახლ. ძვ. წ. 260 - ძვ. წ. 219), სპარტის მეფე 235-221. რეფორმატორი. აგრძელებდა აგის IV-ის პოლიტიკას. წარმატებით ილაშქრა აქვეყნლთა კავშირის წინააღმდეგ (დაამარცხა ლიკეასთან და ლევექტრასთან). გააუქმა ეფორების თანამდებობა. მოახდინა ვალების კასაცია, თანაბრად განაწილა მიწა; წარჩინებული პერიოქსების ხარჯზე სპარტელ მოქალაქეთა რიცხვი, კვლავ შემოიღო ძვ. სპარტელული აღზრდის სისტემა. განაგრძობდა ბრძოლას აქვეყნლთა კავშირის წინააღმდეგ. აიღო მანტინეა, ტეგეა, ფლიუნტი, არგოსი და სხვ. პ. III-ის რეფორმებმა ფართო მოძრაობა გამოიწვია პელოპონესის დემოსში, რ-იც მოითხოვდა მსგავსი რეფორმების გატარებას. სახ. მოძრაობით შეშინებული აქვეყნლთა კავშირი (არატე სიკოთელის მეთაურობით) და მაკედონია გაერთ. ძალით გამოვიდა სპარტის წინააღმდეგ. პ. III დამარცხდა სელასისთან ბრძოლაში (222/221), ეგვიპტეში გაიქცა და იქ დაიღუპა. მისი რეფორმები გააუქმეს.

ლიტ.: Бергер А., Социальные движения в древней Спарте, М. - Л., 1936.

კლეონი (Kleōn) (გ. ძვ. წ. 422), ძვ. საბერძნეთის პოლიტიკური მოღვაწე. ათენის მონათმფლობელი დემოკრატის რადიკალური ფრთის ლიდერი. ტყავის საწარმოს მფლობელის შვილი. პოლიტ. ასპარეზზე გამოვიდა როგორც ათენის ვაჭარ-ხელოსანთა ფენის წარმომადგენელი და მეთაური. იყო ჯერ პერიკლეს (430), შემდეგ ნიკიას (429) პოლიტ. მეტოქე. როგორც ხუთასთა საბჭოს წევრი და შემდეგ (425-422) სტრატეგოსი, მტკიცედ და განუტრეღად იღვწოდა ათენის გასაძლიერებლად. პელოპონესის ომის (431-404) დროს ხელში ჩაიგდო კ. სუაქტერია (425). 422 დასაწყისში ჯერ წარმატებით იბრძოდა სპარტის მხედართმთავარ ბრასილას წინააღმდეგ თრაკიაში, შემდეგ დამარცხდა და დაიღუპა კიდეც (ამიშობლისთან). პ. იყო დემოსის ბელადების (ე. წ. დემაგოგების, რ-ებმაც შეცვალეს არისტოკრატია ბელადები) პირველი წარმომადგენელი. პ-ისადმი მტრულად იყვნენ განწყობილი მისი თანამედროვე ისტორიკოსები თუკიდიდეს და არისტოფანეს და გვიანდ. ისტორიკოსები არისტოტელეს და პლუტარქე.

კლეოპატრა VII (ბერძნ. Kleopatra) (ძვ. წ. 69-ძვ. წ. 30), ძვ. ეგვიპტის უკანასკნელი დედოფალი, მეფე პტოლემე XI-ის ასული, პტოლემე XII-ის და, მუღლეს და თანამმართველი. 48 ცოლ-ქმარი შორის ბრძოლა ატყდა ერთპიროვნული მმართველობისათვის. პ. სირიაში გააძევეს, მაგრამ მისი სილამაზით, ნიჭითა და განათლებით მოზილულმა იულიუს კეისარმა აღესრულა მისი ომის შემდეგ იგი დაე. ტახტზე დასვა (პტოლემე ბრძოლაში დაიღუპა). კეისარი-საგან პ-ს შეეძინა ვაჟი - ცეზარიონი. კეისარის სიკვდილის შემდეგ პ. დაუახლოვდა და გაუმიჯნურდა (ბოლოს კიდეც იქორწინა) მარკუს ანტონიუსს. ოქტავიანესა (ავგუსტუსს) და ანტონიუსს შორის გამართულ ბრძოლაში (აქციუმის კონცხთან, ძვ. წ. 31) პ. ეგვ. ფლოტიც ეხმარე-

ბოდა ანტონიუსს. ანტონიუსის მარცხისა და თვითმკვლელობის შემდეგ პ-მ ოქტავიანეს მოხიბვლა ველარ მოახერხა: მას, როგორც ძვირფას ტყვეს, უნდა დაემშვენებინა ძღვევამოსილი ოქტავიანეს ტრიუმფი. პ-მ დაასწრო და თავი მოიკლა (გველს დააკებინა თავი). პ-ს სახე უკვდავოვლილია უ. შექსპირის და ბ. შოუს შემოქმედებაში; პ. რუბენსის და სხვ. მხატვრობაში.

წყარო: Плутарх, Сравнительные жизнеописания, т. 2, М., 1963.

ლიტ.: სანიკიძე ლ., რომის იმპერია, ნაკვ. 1 (პრინციპატი), თბ., 1969; Franzer C. M., The life and times of Cleopatra, L., [1957]. ლ. სანიკიძე.

კლეპტომანია (ბერძნ. kleptō - ვიპარავ, ვიტაცებ და მანია), პერიოდული, დაუძლეველი, ავადმყოფური სწრაფვა ქურდობისადმი; ფსიქიკის დარღვევის სიმპტომი, იმპულსური მოქმედების ერთ-ერთი სახე. გვხვდება უმეტესად ფსიქ. დარღვევებისა და ფსიქოპათიის დროს. პ. უანგარო ქურდობაა. მკურნალობენ ძირითად დაავადებას.

კლერი (Clair) რენე (ნამდვ. გვარი შომეტი, Chomette) (დ. 11. II. 1898, პარიზი), ფრანგი კინორეჟისორი და კინოდრამატურგი, პოეტი, ჟურნალისტი, მსახიობი, საფრ. აკად. წევრი (1960). პირველი დამოუკიდებელი კინოკომედია „პარიზში მიიბინა“ გადაიღო 1923. მომდევნო ფილმი „ანტრაქტი“ (1924) ფრანგ. კინომიმდინარეობა „ავანგარდის“ გაუფენით შექმნა. პ-ის შემდგომ ფილმებში სამყარო უმთავრესად რეალისტურადაა ასახული, თუმცა ზოგჯერ ფანტასტიკ. სუვერტები არის გამოყენებული („მოჩენებები მოგზაურობა“, „მულენ-რუჟის აჩრდილი“, 1925). მუნჯი კინოს საუკეთესო ფილმებია „ჩალის ქუდი“ (1927) და „ორი მორცხვი“ (1928). პ-ის საუკეთესო ხმოვანი ფილმებია „პარიზის სახურავებ ქვეშ“ (1930), „თავისუფლება ჩვენ“ (1932) და „უკანასკნელი მილიარდერი“ (1934). გამსჭვალულია კლერისეული გროტესკული ელემენტებითა და სოც. სატირით. აღსანიშნავია აგრეთვე ფილმები: „დიდი მანევრები“ (1955), „პარიზის გარეუბანში“ (1957), „მთელი ქვეყნის ოქრო“ (1961). პ. ძირითადად თვითონვე წერს სცენარს თავისი ფილმებისათვის.

თბზ. Сценарии и комментарии, М., 1969.

ლიტ. ბ რ ა გ ი ნ ს კ ი ა . რენე კლერი, თბ., 1971.

კლერიკალიზმი (<გვიანდ. ლათ. clericali-s-საეკლესიო), პოლიტიკური მიმართულება, რ-იც ისწრაფვის საზოგადოების პოლიტიკურ და კულტურულ ცხოვრებაში წამყვანი როლი მიაკუთვნოს ეკლესიასა და სამღვდელეობას. კლერიკალური, ხოლო გარკვეულ პირობებში თეოკრ. ისწრაფვებშიც არსებობდა კლასობრივ-ანტაგონისტური საზ-ბების ყველა რელიგ. საეკლ. ორგანიზაციისთვისა და მანასათუბელი. განსაკუთრებით აქტიურია კათოლ. პ. XIX ს. შუა წლებამდე დას. ევრ. ქვეყნებში პ. უმთავრესად ფეოლ.-არისტოკრ. წრეების ინტერესებს გამოხატავდა. აღმ. ქვეყნებში XX ს-შიც პ. უმთავრესად ამ წრეების ინტერესების გამოხატველია. იმპერიალ. ეპოქაში პ. მნიშვნელოვანწილად მონობოლ. კაპიტალის იარაღი გახდა და აშკარად გამოხატული ანტიკომუნისტური ხასიათი აქვს. მთელ რიგ ბურჟ. ქვეყნებში (იტალია, ესპანეთი, პორტუგალია, ისრაელი და სხვ.) ეკლესიისა და კათოლ. ორგანიზაციების გავლენის სფეროში მოქცა სკოლა; ეკლესია ერევა პოლიტ. ცხოვრებაში, ოჯახის, ქორწინების, ბავშვის აღზრდის საკითხებში. მსოფლიოს რევ. პროცესის განვითარებამ შეასუსტა პ-ის პოზიციები.

კლერკი (Clerk) ჯონ (1728-1812), ავტორი თხზულებისა იალქნიანი ფლოტის ტაქტიკაზე. ნაშრომში „ფლოტების მოძრაობა“ (1782) ამტკიცებდა, რომ XVIII ს. შუა წლებში სახაზო ტაქტიკაზე დამყა-



რ. კლერი.



კლერი ფილმიდან „პარიზის სახურავებ ქვეშ“. 1930. რეჟისორი რ. კლერი

რებული საზღვ. ბრძოლები ვერ აღწევდნენ გადაწყვეტ შედეგს. მან პირველმა სცადა თეორიულად დაესაბუთებინა საზღვ. ბრძოლის ინტერული ტაქტიკა. პ-ის მიმდევრებად მანვე ფლოტში მიიწვევენ ჯ. ჯერვისსა და პ. ნელსონს, რუს. ფლოტში - გ. სპირიდოვსა და თ. უშაკოვს.

კლერკი (ფრანგ. clerc), 1. საფრანგეთში, ბელგიასა და პოლანდიაში - საქმის მწარმოებელი, სტაჟიორი, რ-იც ნოტარიუსად ემუშავება. 2. ინგლისსა და აშშ-ში - მოსამსახურე სავაჭრო-სამრეწვე. საწარმოში, ნოტარიუსის ან ადვოკატის კანტორაში. 3. შუა საუკ. საფრანგეთსა და ინგლისში - სას. პირი.

კლერმონის საეპისკოპოსო კრება 1095, საეკლესიო კრება, რ-იც მოიწვია პაპმა ურბან II-მ საფრანგეთის ქ. კლერმონში (ახლანდ. კლერმონ-ფერანი). კრებას ესწრებოდა კათოლ. სამღვდელთა მრავალი წარმომადგენელი და ბევრი საერო პირი (უმთავრესად ფრანგი დიდებულები და რაინდები). პ. ს. პ-მ ყველა ქრისტიანისათვის სავალდებულოდ აღიარა „სადვითო მშვიდობა“, ეკლესიიდან განკვეთა საფრ. მეფე ფილიპ I (მან მიატოვა მეუღლე და 1092 ხელმოკრულ იქორწინა). ურბან II-მ კრების დამთავრების შემდეგ, 26 ნოემბ. ჯვაროსნული ლაშქრობა გამოაცხადა მუსლიმანთა წინააღმდეგ და მონაწილეებს აღუთქვა ცოდვების მოწანიება, ვალებიდან განთავისუფლება და სხვ.

კლერმონ-ფერანი (Clermont-Ferrand), ქალაქი საფრანგეთში, მდ. ალიეს (ლუარის შენაკადი) ხეობაში. პიუი-დე-დომის დეპარტ. ადმ. ცენტრი. 157 ათ. მცხ. (1975). სატრანსპ. კვანძი. რეზინის ნაკეთობათა (ავტომობილის სალტები, ფეხსაცმელი, ტექ. რეზინა და სხვ.) და მზადების დიდი ცენტრი. ლითონდამუშავება და მანქანათმშ., საფეიქრო, პოლიგრ., ქალაქის, ქიმ., კვების მრეწველობა. უნ-ტი (დაარსდა 1810). არქეოლ. მუზეუმი. პ.-შ. ბ. პასკალის სამშობლოა. ქალაქის მახლობლად არის კურორტი რუაია.

კლერუჩია (ბერძნ. Klēruchia < klēros - მიწის ნაკვეთი და echē - ვულკანი), მდ. ბერძნული სამხედრო-სამიწათმოქმედო დასახლება. აარსებდნენ დაპყრობილ, ანდა მოკავშირე ქვეყნებში უმიწაწყლო მოქალაქეების მიწით დასაკმაყოფილებლად და მოკავშირეებზე სამხ.-პოლიტ. კონტროლის განსახორციელებლად.

კლესტები (ბერძნ. klephtes, სიტყვა-სიტყვით - ქურდები), ოსმალეთის ბატონობის წინააღმდეგ მებრძოლი ბერძენი პარტიზანი გლეხები. მიუხედავად დევნისა, XVII-XVIII სს-ში პ-ის მოძრაობა გაფართოვდა; XVII ს. დამლევს მთავრობა იბულებული გახდა ეცნო პ-ის ზოგიერთი რაზმი (იხ. არმატოლები) და დააკისრა მათ შინაგანი მცველების ფუნქცია. საბერძნ. 1821-29 ეროვნ.-განმათ. რევოლუციაში პ. და არმატოლები აჯანყებულთა მთავარ ძალას წარმოადგენდნენ. ბერძენმა ხალხმა მრავალი სიმღერა შექმნა პ-ის მამაცობაზე.

კლიაზმა, მდინარე რსფსრ მოსკოვისა და ვლადიმირის ოლქებში, მდ. ოკის მარცხ. შენაკადი. სიგრძე 68 მ კმ, აუზის ფართ. 42500 კმ². სათავე აქვს მოსკ. მაღლობზე, მიედინება მეშორის დაბლობზე. უმთავრესად საზრდოობს თოვლის წყლით. წყლის საშ. ხარჯი შესართავიდან 185 კმ-ზე 147 მ³/წმ. იყინება ნოემბერში, ვინულძვრა შუა აპრილშია. პ-ის წყალს იყენებენ წყალმომარაგების მიზნით. მდინარის ზემოთში წყალსაცავებია. პ-ის სათავეების წყლის ძირითადი ნაწილი კვებავს მოსკ. სახ. არხს. სანაოსნოა შესართავიდან 120 კმ-ზე. პ-ის ნაპირზეა ქ-ები: შოლოკოვო, ლოსინო-პეტროვსკი, ნოვინსკი, პავლოვსკი-პოსადი, ორქოვო-ზუევო, სობინკა, ვლადიმირი, კოვრლეი, ვიაზნიკი, გოროხოვეცი.

კლივაჟი (ფრანგ. clivage - გახლეჩა, ატყეჩა), ქანის უნარი დეფორმაციის შემ-

დეგ გაიხლიჩოს თხელ, ურთიერთპარალელურ ფირფიტებად, რ-ებიც შრეებრიობის სიბრტყის მიმართ ძირითადად ირიბად არიან ორიენტირებულნი. ტერმ. შემოიღო ინგლ. გეოლოგმა ა. სეჯუიკმა 1835.

კლივლენდი (Cleveland) სტივენ გროვერ (18. III. 1837, კოლდუელი, ნიუ-ჯერსის შტ., - 24. VI. 1908, პრინსტონი, ნიუ-ჯერსის შტ.), აშშ-ის სახელმწიფო მოღვაწე. განათლებით იურისტი. დემოკრ. პარტიის წევრი. 1885-89 და 1893-97 აშშ-ის პრეზიდენტი. მის დროს აღადგინეს ოქროს სტანდარტი (1893) და მიიღეს პროტექციონისტული ტარიფი (1894). პ-ის მთავრობა ატარებდა მკაცრ ანტიიმპერ პოლიტიკას. საერთაშ. საკითხებში პან-ამერიკანიზმის იდეის მიმდევარი იყო.

კლივლენდი (Cleveland), ქალაქი აშშ-ის ჩრდ.-აღმ. ნაწილში, ოჰაიოს შტატში, ნავსადგური ერის ტბის სამხრ. ნაპირზე, მდ. კაიაპოგის შესართავთან. 660 ათ. მცხ., გარეუბნებისა და 2 მლნ. (1975). აშშ-ის ერთ-ერთი მნიშვნელოვანი სამრეწვე., საფინანსო და კულტ. ცენტრი.

პ. დაარსდა 1796. ქალაქის ზრდა XIX ს-ში დაკავშირებული იყო დიდ ტბებზე ნაოსნობის განვითარებასთან. ზემო ტბის რკინის მადნისა და პიტსბურგის ქვანახშირითა. რ-ების გზაზე მდებარეობამ პ. გადააქცია დიდ მეტალ. და მანქანათმშ. ცენტრად.

პ. დიდი ტბების სისტემის ერთ-ერთი უდიდესი ნავსადგურია (ტვირთბრუნვა 20 მლნ. ტ-ზე მეტი, წელიწადში). მასზე გადის მნიშვნელოვანი სარკინიგზო და საავტ. მაგისტრალები. აეროპორტი.

მრეწვე. მთავარი დარგებია: შავი მეტალურგია, ლითონდამუშავება, მრავალფეროვანი მანქანათმშ., ქიმ. მრეწვე., მედიკამენტების წარმოება. მნიშვნელოვანია აგრეთვე პოლიგრ., სამკერვალო, ხორცის მრეწველობა. ნავთობგადამუშავება. უნ-ტი. **კლივის ჯვარი**, VII-VIII სს. მიჯნის ქართული ხუროთმოძღვრების ძეგლი, სამ-ეკლესიოანი ბაზილიკა. მდებარეობს გორის რ-ში, სოფ. მარტვიანის დას-ით 1 კმ-ზე, მდ. თეძმის მარცხ. მხარეს. ნაგებობა შედგება ერთ მწკრივად განლაგებული და ერთმანეთთან შესასვლელებით დაკავშირებული 3 ეკლესიისაგან. შუა ეკლესია დიდი, გვერდის ეკლესიები კი უფრო დაბალი. სამივე ეკლესიის საკურთხეველი გემით სწორკუთხაა. ნაგებია შირიმის ქვით. როგორც შიგნით, ისე გარედან მოკლებულია მორთულობას. მთავარი ეკლესიის ინტერიერში გრძივი კედლები 2 არათანაბარ ნაწილად იყოფა პილასტრებით, რ-თა წინა საფეხურები ეყრდნობა კამარის საბჯენი თალი, ხოლო მომდევნო საფეხურზე კედლის თალებია გადაყვანილი.

გ. დოლიძე. **კლიმატი** (<ბერძნ. klima, ნათ. ბრ. klimatos - დახრილობა; იგულისხმება მდ. ბერძენთა წარმოდგენა, რომ გეოგრაფიულ განებებზე პავის სხვადასხვაობის მთავარი მიზეზია დედამიწის ზედაპირის სხვადასხვაგვარი დახრილობა მზის სხივების მიმართ), პ ა ვ ა, მეტეოროლოგიური ელემენტების, ატმოსფეროს აეროზოლური და აირული შედგენილობისა და მათი შერწყმის მრავალწლიური რეჟიმი, რ-საც განაპირობებს მზის რადიაცია, ქვეყნიელი ზედაპირის ხასიათი, ატმოსფეროს ცირკულაცია და ადამიანის სამეურნეო საქმიანობა. მრავალწლიურ რეჟიმში იგულისხმება ყველა მეტეოროლ. ელემენტის (რადიაცია, ტემპ-რა, სინოტივი, ქარი და სხვ.), პავრის აეროზოლური და აირული შედგენილობის (ბუნებრივი და ხელოვნური წარმოშობის სხვადასხვა მინარევი) ერთობლიობა მრავალ ათეულწლიანი პერიოდისათვის. პ-ის ცნება, რ-იც ადრე მხოლოდ დედამიწის ზედაპირის პირობებს გულისხმობდა, XX ს. შუა ხანებში გავრცელდა დედამიწის ატმოსფეროს მაღალ ფენებზე (თავისუფალი ატმოსფეროს პ.), მიწისქვეშა

სიღრვევებზე (მდგომის პ.) და ხელოვნურად შექმნილ გარემოზეც (დახურული სათავისი პ.); უფრო გვიან - პლანეტებსა და თანამგზავრებზე.

ძირითადი კლიმატწარმომქმნელი ფაქტორებია: 1. მზის სხივური ენერჯიის შემოსავალ-გასავალი; 2. ვერტ. თბო-და ტენგაცვლა ატმოსფეროში, ქვეყნიელ ზედაპირზე და მათ შორის; 3. ხმელეთისა და წყლის განაწილება დედამიწის ზედაპირზე; 4. ატმოსფეროს ცირკულაცია (პავრის მასების გადაადგილება და მასთან ერთად სითბოს, ტენისა და მინარევიების გადატანა); 5. ადამიანის სამეურნეო საქმიანობა (ქვეყნიელი ზედაპირის სახის შეცვლა, ატმოსფეროს, ხმელეთის წყლების, ნიადაგისა და ოკეანეების გაჭურვებიანება). პ-ზე გავლენას ახდენს ადგილის გეოგრ. გრძედი და განედი, სიმაღლე ზღვის დონიდან, რელიეფის ფორმა, აგრეთვე ქვეყნიელი ზედაპირის თავისებურებანი (ნიადაგის მექან. შედგენილობა და ფიზ. თვისებები, მისი ტენიანობა, ზედაპირის მცენარეულობით, წყლით, თოვლით ან ყინულით დაფარულობის ხარისხი, მზის სხივების არეკვლის უნარი), ზღვის დინებები.

განარჩევენ მიკრო-, მეზო- და მაკროკლიმატს. მი კ რ კ ლ ი მ ა ტ ი ყ ლ ი ბ დ ე ბ ა რ ე ლ ი ე უ ს მ ც ო რ ე ფ ო რ მ ე ბ ის ა რ ა ვ რ თ გ ე ა რ ო ვ ა ნ ი მ ო ქ მ ე დ ი ზ ე დ ა პ ი რ ის (მ ც ი რ ე წყალსაცავები, ჭაობები, სარწყავი ფართობები, ნიადაგისა და მცენარეული საფარი) ფიზ. ხასიათის გავლენით. მეზოკლიმატი მ ა კ რ ო კ ლ ი მ ა ტ ი რ ე ლ ი ე უ ს მ ც ო რ ე ფ ო რ მ ე ბ ის ა რ ა ვ რ თ გ ე ა რ ო ვ ა ნ ი მ ო ქ მ ე დ ი ზ ე დ ა პ ი რ ის მ ა ს შ ა ბ ის ტ ე რ ი ფ ო რ მ ის პ - ს. მიკროკლიმატის კერძო გამოვლინებაა ფ ი ტ ო კ ლ ი მ ა ტ ი, ე. ი. მცენარეთა ან მათ ორგანოთა მიერ განპირობებული პ. (მაგ., ბალახის პ., ვარჯის პ.). განასხვავებენ აგრეთვე მ ც ე ნ ა რ ე თ ა პ - ს, როცა მცენარე კი არ განაპირობებს პ-ს, არამედ თვითონ არის გავრცელებული მისთვის, ხელსაყრელ კლიმ. პირობებში (მაგ., სიმინდის პ., ხორბლის პ., ვაზის პ., ტყის პ., ტუნდრის პ., სტეპის პ.). XX ს. II ნახევრიდან პოპულარული გახდა ქ ა ლ ა ქ ი ს პ. - მეზოკლიმატის კერძო გამოვლინება, რ-იც განპირობებულია დიდი ქალაქის გავლენით პ-ზე. პ ა ვ რ ი ს მ ი წ ი ს პ ი რ ა (ა ნ წ ყ ა ლ ზ ე დ ა) ფ ე ნ ის პ. - იგულისხმება დედამიწის ზედაპირის მიმდებარე ატმოსფეროს ფენა ს.შ. 1000 მ სიმაღლემდე; თ ა ვ ი ს უ ლ ა ლ ი ა ტ მ ო ს ფ ე რ ო ს პ. - იგულისხმება სხვადასხვა სიმაღლეზე მდებარე პავრის ფენების პ.

მეცნ. წარმოდგენა პ-ის შესახებ იქმნება ხმელეთსა და ოკეანეში განლაგებულ პირობითი გარემო. სადგურთა და საეულზავოთა ქსელში მიმდებარე მეტეოროლ. დაკვირვების მასალის სტატისტიკ. დამუშავებისა და ანალიზის საფუძველზე. ასეთი სადგურების საერთო რიცხვი დედამიწაზე რამდენიმე ათეული ათასია (საქართველოში 400-მდე სხვადასხვა თანრიგის სადგური და საეულზავო). თავისუფალ ატმოსფეროში პ-ის მაჩვენებლებს აკვირდებიან ბურთ-პილოტების, რადიოზონდების, რადიოლოკატორების, საფრენი საშუალებების, დედამიწის ხელოვნური თანამგზავრებისა და კოსმ. ლაბორატორიების მეშვეობით (იხ. სტ. აეროლოგიური ხელსაწყოები).

პ-ის შესასწავლად საჭირო დაკვირვების წელთა რიცხვი დამოკიდებულია მოცემული ტერიტ. ამინდის ცვალებადობაზე წლიდან წლამდე. მაგ., სუბტროპ. და ზომიერ განედებში ეს რიცხვი 25-იდან 50 და მეტ წლამდე მერყეობს; ტროპიკებსა და ეკვატორზე შეიძლება ნაკლებიც იყოს (ტემპ-რის წელთაშორისი ნაკლებცვალებ-

ბადობის გამო) ან უფრო მეტიც (ნალექების წელთაშორისი დიდი ცვალებადობის გამო). პ-ის უფრო ღრმად შესასწავლად, გარდა ჰიდრომეტეორთა. სადგურებისა, დედამიწის სხვადასხვა წერტილში იქმნება დროებითი პუნქტები, სადაც მიმდინარეობს დაკვირვება ერთიდან რამდენიმე წლის განმავლობაში. დაკვირვების შედეგები მიიყვანება ძირითად სარეპერო სადგურთა გრძელრიგად მონაცემებთან.

დედამიწის არსებობის მანძილზე პ. მუდამ იცვლებოდა. ცვლილებათა რიცხვი იზრდება განედის მატების შესაბამისად. ყველაზე ნაკლებად იცვლებოდა ტროპ. სარტყლისა და დაბალი განედების პ. უფრო ხშირი იყო ცვლილება ჩრდ. ნახევარსფეროს სუბტროპ. ზომიერ და არქტიკულ სარტყლებში. საშრ. ნახევარსფეროში კლიმ. ცვლილება ნაკლებადაა აღნიშნული, რადგან. ისე როგორც დღეს, გეოლ. წარსულშიც ს. გ. 40°-ის სამხრ-ით მუდამ ჭარბობდა წყლის ზედაპირი. ვულკ. აქტივობა, რ-იც სხვადასხვა ინტენსივობით ვლინდებოდა დედამიწის გეოლ. ისტორიის მანძილზე, სხვადასხვაგვარად მოქმედებდა ატმოსფეროს გამჭვირვებლობაზე, დედამიწის ორბიტის ელემენტებზე, მზის რადიაციის ინტენსივობაზე დედამიწის ზედაპირზე და არსებითად ცვლიდა პ-ს. დადგენილია, რომ წარსულ გეოლ. ეპოქებში დედამიწის პ. უფრო თბილი და მდგრადი იყო, ვიდრე ანთროპოგენურ პერიოდში. თუმცა პ-ის დიდი ცვლილებები, რ-ებიც იწვევდა დედამიწის მნიშვნელოვანი ნაწილის გამყინვარებას, ადრეც ხდებოდა — დაახლ. 2 მლრდ., 500, 250 და 20 მლნ. წლის წინათ. აღსანიშნავია, რომ 250 მლნ. წლის წინანდელი გამყინვარების ნიშნები მიკვლეულია ტროპიკებში, ხოლო პოლარულ მხარეებში იმ დროს ყინული არ ყოფილა. ანთროპოგენურ პერიოდში პოლარულმა მხარეებმა განიცადა მძლავრი კონტინენტური გამყინვარება. ჩრდ. ნახევარსფეროში ყინულის საფარი სამხრ-ით ჩ. გ. 50°-მდე ეწეებოდა, უფრო დაბალ განედებში კი გამყინვარება მხოლოდ მთის სისტემებს შეეხო. ამ დროს ყინულით იყო დაფარული დედამიწის ფართობის 14% (ახლანდ. 6%-ის ნაცვლად). მყინვარების უკანასკნელი უკანდახვევა დამთავრდა დაახლ. 11-10 ათ. წლის წინათ. მუდმივი ყინულსაფარი დარჩა მხოლოდ ჩრდ. ყინულოვან ოკეანეში კ. გრენლანდიაზე, არქტიკული აუზის სხვა კ-ებზე, ანტარქტიკასა და მთის ნივალურ სარტყლებში.

უკანასკნელი გამყინვარების შემდეგ პ. შედარებით ნაკლებად იცვლება, მაგრამ უფრო მერყეობდა დაახლ. 500 წლის განმავლობაში (ძვ. წ. ბოლოს). ატმ. ნალექების რაოდენობა დედამიწაზე საგრძნობლად გაიზარდა და პ. უფრო გრილი გახდა. ახ. წ. დასაწყისში იგი უკვე თანამედროვე პ-ის მსგავსი იყო. XII-XIII სს-ში პ. უფრო რბილი და მშრალი იყო, ვიდრე ახ. წ. დასაწყისში. XV-XVII სს-ში კვლავ აცივდა და ზღვის გაყინულობამ იმატა; XVII ს-იდან XIX ს. შუა ხანებამდე პ. შედარებით ნოტიო და ცივი იყო. XIX ს. II ნახევრიდან დაიწყო ათბობა, რ-მაც 1940-იან წლებში მაქსიმუმს მიაღწია. ამ პერიოდში განსაკუთრებით ინტენს. ათბობა აღინიშნა მაღალ განედებში ზამთრის თვეებში. 1940-იანი წლებიდან დაიწყო აცივება, რ-იც 60-იან წლებში ისევ ათბობით შეიცვალა. აღსანიშნავია, რომ ზღვის დონესთან ახლოს და მაღალ მთაში პ-ის შიგასაუკუნეობრივი ცვლილება შეიძლება არაერთნაირი და ზოგჯერ საწინააღმდეგოც კი იყო. მაგ., თბილისში (ზ. დ. 404 მ) XIX ს. II ნახევრიდან აღინიშნება პ-ის ძალიან მცირე ათბობა, მაშინ როცა გუდაურში (ზ. დ. 2200 მ) ნათლად გამოიხატა აცივება. ამ მოვლენას ადგილი აქვს დედამიწის სხვა ნაწილებშიც (თ. დავითაია, 1964 და სხვ.).

პ-ზე მნიშვნელოვან გავლენას ახდენს

ადამიანი. ამ შემთხვევაში პ-ის ცვლილება მიმართულია და არა რყევადი. წიაღისეული საწვავიდან (ქვანახშირი, ნავთობი, აირი და სხვ.) ენერჯის გამომუშავებით ადამიანს გარემომცველ გარემოში შეაქვს 0,02 კალ/სმ². წთ დამატებითი სითბო. მზისგან მიღებულ სითბურ ენერჯისათან (49 კალ/სმ². წთ) შედარებით ეს სიდიდე თუმცა უმნიშვნელოა, მაგრამ ის ყოველწლიურად 6%-ით იზრდება და მალე მისი შესადარისი გახდება (მ. ბუდიკო). წვის შედეგად თბოენერჯის გამომუშავებასთან ერთად აუნაზღაურებლად იხარჯება ატმოსფეროს თავისუფალი ჟანგბადი, რ-იც უერთდება ნახშირბადს და წარმოიქმნება CO₂. თანამედროვე შეფასებით, თავისუფალი ჟანგბადის აბსოლ. რაოდენობა ბუნებაში შემცირებულია 0,02%-ით, ხოლო მისი შეფარდებითი შემცველობა პ-ში დაკლებულია 0,004%-ზე მეტად (თ. დავითაია, 1969 და სხვ.). თავის მხრივ CO₂-ის შემცველობა პაერში გაზრდილია დაახლ. 15%-ით. ეს სიდიდეები ჯერჯერობით ყოველწლიურად 6%-ით იზრდება, პერსპექტივაში კი მოსალოდნელია უფრო მეტადაც გაიზარდოს. ეს ტენდენცია უარყოფით გავლენას ახდენს პ-ზე. CO₂-ის გაზრდა ხელს უწყობს დედამიწის გრძელვადიან განმარტების შემცირებას; და მისი ტემპ-რის აწევას, რაც იწვევს გარემოს ე. წ. „სითბურ გაჭუჭყიანებას“. ატმოსფეროს თბომეცველობის ცვლილების მიზეზია აგრეთვე პაერის დამტვერიანება ადამიანის სამეურნეო საქმიანობის შედეგად (მცენარეული საფარის მოსპობა, ნიადაგის უსისტემო დამუშავება, მრეწვ., ენერჯიც., ტრანსპ. და სხვა დარგების განვითარება). პ-ის გაუარესების თავიდან აცილება შესაძლებელია მეცნიერულად დასაბუთებულ ღონისძიებათა სისტემის გეგმაზომიერი განხორციელების გზით. გარდა ამისა, ადამიანს შეუძლია ხელი შეუწყოს პ-ის გაუმჯობესებას ტყეების, მინდორსაცავი ტყის ზოლების გაშენებით, მცენარეული საფარის გაზრდითა და გამდიდრებით, ჭარბის ამოშრობით, მორწყვით, ვრცელი ტერიტ. გაწყვლოვანებით, ოკეანეების გაჭუჭყიანების თავიდან აცილებით და სხვ. ადამიანის სამეურნეო საქმიანობის კავლენა მიკრო- და მეზოკლიმატის ცვლილებაში ვლინდება.

პ-ის კლასიფიკაციებს შორის ყველაზე გავრცელებულია გერმ. მეცნ. ვ. კეპენის, ლ. ბერგისა და ბ. ალისოვის კლასიფიკაციები. ვ. კეპენის კლასიფიკაციაში პ-ის ძირითად ტიპებად და ქვეტიპებად დაყოფის დროს გათვალისწინებულია პაერის ტემპ-რისა და ატმ. ნალექების სხვადასხვაობა. ლ. ბერგის კლასიფიკაციაში — ლანდშაფტური ზონები. ბ. ალისოვიმ გაითვალისწინა ორი ძირითადი კლიმატწარმოქმნელი ფაქტორი: მზის რადიაცია და ატმოსფეროს ცირკულაცია. ჩრდ. და სამხრ. ნახევარსფეროში მან გამოყოფ 4 ძირითადი — ეკვატორული, ტროპ., ზომიერი, არქტიკული (ანტარქტიკული სამხრ. ნახევარსფეროში) და 3 გარდამავალი — სუბ-ეკვატორული, სუბტროპ. და სუბარქტიკული (სუბანტარქტიკული) კლიმ. სარტყელი. ეკვატორულ სარტყელში იგი განასხვავებს პ-ის ორ ძირითად ტიპს: კონტინენტურსა და ოკეანურს; სამ დანარჩენ სარტყელში — ოთხ-ოთხს: კონტინენტურს, ოკეანურს, დას. სანაპიროსა და აღმ. სანაპიროსას.

დედამიწაზე არსებობს პ-ის შემდეგი ძირითადი სახეობები:

ეკვატორული პ-ისა და მოცაეს დაბალი ატმ. წნევის ზოლს, რ-იც ჩრდ. და სამხრ. განედების 5-10°-მდე ვრცელდება. მისთვის დამახასიათებელია პაერის მაღალი ტემპ-რა მთელი წლის განმავლობაში (24-28°C), პაერის მუდამ მაღალი ტენიანობა, უბი ნალექები (1-3 ათ. წელიწადში, ზოგან 6-10 ათ. მმ-იც) და შედარებით წყნარი ამინდი. იცის თავსება

წვიმიები. გავრცელებულია ნოტიო ეკვატორული ტყეები.

ტროპიკული პ-ისა და ყალიბდება მაღალი ატმ. წნევის არეებში. აქ ოკეანის ზედაპირზე გაბატონებულია პასატები. დამახასიათებელია წლის განმავლობაში მშრალი და ნოტიო პერიოდების მორიგეობა. ზაფხულის თვეების საშ. ტემპ-რებია 20-27°C, ზამთრის 10-15°C-მდე ეცემა. ნალექები წელიწადში 500-2000 მმ შორის მერყეობს. ამ არეში, განსაკუთრებით ხმელეთზე ტროპ. უდაბნოთა პავა, იცის მეტად მშრალი ზაფხული. პაერის მაქს. ტემპ-რაა 57-58°C, ზამთრის თვეების საშ. ტემპ-რებია 10-15°C. ტემპ-რათა დიდგამოზრდა ამპლიტუდა ზოგან 40°C-ზე მეტია, ნალექები 750-100 მმ-ზე ნაკლებია წელიწადში. მცენარეთა ზრდა-განვითარება, თუ ტენი საკმარისი რაოდენობითაა, უწყვეტია მთელი წლის მანძილზე.

სუბტროპიკული პ-ისა და გარდამავალი ტროპიკულია და ზომიერი განედების პავას შორის. დამახასიათებელია ორი სავეგეტაციო პერიოდი — თბილი და ცივი. თბილ პერიოდში ტროპ. მცენარეებიც ხარობს, ცივში — მხოლოდ ზომიერი სარტყლის მცენარეულობა იზრდება. ყველაზე ცივი თვის საშ. ტემპ-რა 2-იდან 18°C-მდე მერყეობს. მაქს. ტემპ-რა 50°C აღწევს, მინ. -20°C-მდე ეცემა. ატმ. ნალექები წლის განმავლობაში 100 მმ-იდან (მშრალი სუბტროპ. პავა) 4000 მმ-მდე (ნოტიო სუბტროპ. პავა) მერყეობს, უდაბნოებში 50 მმ-მდე ეცემა.

ზომიერი განედების პავა გავრცელებულია სუბტროპიკებიდან სუბარქტიკამდე. დამახასიათებელია მხოლოდ ერთი ვეგეტაციური პერიოდი და მოსვენება; კარგადაა გამოხატული გარდამავალი სეზონები (გაზაფხული, შემოდგომა). კონტინენტების დას. ნაწილებში პავა შედარებით რბილი და ნოტიოა, ხმელეთის შიგნით ზაფხული თბილია, ზამთარი — ძალზე ცივი (მაგ., იაკუტიაში პაერის მაქს. ტემპ-რა 35°C-ზე მაღალია, მინ. -70°C-ზე დაბალი). ატმ. ნალექები წლის განმავლობაში 500-1000 მმ-მდე მერყეობს, უდაბნოებში 50 მმ-მდე ეცემა, მერიდიანული ქედების დას. კალთებზე კი 5000 მმ აღემატება (კორდილიერები, ანდები).

ხმელთაშუა ზღვის პავა გარდა ხმელთაშუა ზღვის სანაპიროებისა გავრცელებულია ყირიმის სამხრ. ნაპირზე, დას. კალიფორნიაში, სამხრ. აფრიკაში, სამხრ.-დას. ავსტრალიაში და სხვ. დამახასიათებელია ცხელი და მშრალი ზაფხული და ცივი და ნოტიო ზამთარი. ზაფხულის საშ. ტემპ-რებია 20-25°C, ზამთრისა 5-10°C. ნალექები 400-600 მმ წელიწადში.

მუსონური პავა დაკავშირებულია მუსონების პერიოდულ ცვლასთან. გავრცელებულია ინდოეთში, ინდონეზიაში, სამხრ. ჩინეთში, ჩრდ. ავსტრალიაში, აღმ. აზიაში, მ. შ. საბჭ. შორეულ აღმოსავლეთში. ზამთარი შედარებით ცივი და მშრალი იცის, ზაფხული — თბილი, ნოტიო და უზუნაღებელი. მაგ., კალკუტაში ნალექების წლიური რაოდენობა 1700 მმ, ჩერაპუნჯიში (სამხრ.-აღმ. ინდოეთი) კი 12000 მმ (დაახლ. 70% მოდის ივნის-სექტ-ში).

ლიტ.: კოტკენი ვ., კლიმატოლოგიის საფუძვლები, თბ., 1935; Агроклиматический атлас мира, под ред. И. А. Гольцберг, М.—Л., 1972; Атлас теплового баланса земного шара, под ред. М. И. Будыко, М., 1963; Берг Л. С., Основы климатологии, 2 изд., Л., 1938; Брукс К., Климаты прошлого, пер. с англ., М., 1952; Будыко М. И., Климат и жизнь, Л., 1971; Воейков А. И., Климаты земного шара, в особенности России, Избр. соч., т. 1, М.—Л., 1948; Давыта Я. Ф., Атмосфера и биосфера — прошлое, настоящее, будущее, Л., 1975; Особенности подстилающей поверхности на мезомасштабные атмосферные процессы, «Известия АН СССР. Серия географическая», 1972, № 6; Давы-

ტაია ფ. ფ., Дроздов О. А., Проблемы горной климатологии, Тб., 1969; Климатический атлас СССР, т. 1—2, под ред. Ф. Ф. Давытая, М., 1960—62; Климат СССР, в. 1—8, Л., 1958—63; Курс климатологии, ч. 1—3, Л., 1952—54; Сапожников С. А., Микроклимат и местный климат, Л., 1950; Справочник по климату СССР, в. 1—34, Л., 1964—70; Физико-географический атлас мира, М., 1964; Handbuch der Klimatologie, hrsg. von W. Köppen und R. Geiger, Bd. 1—5, В., 1930—36; World survey of climatology, ed. H. E. Landsberg, v. 2, 4—8, 10—14, Amst.—L.—N. Y., 1969—78.

კლიმატოლოგია (კლიმატი და თერაპია), კლიმატური ფაქტორების გამოყენება მეკურნალობისა და პროფილაქტიკის მიზნით. პ-ს და კლიმატოლოგიატის საფუძვლად უდევს სამედიცინო კლიმატოლოგია. პ-თვის გამოიყენება ჰავისა და ამინდის ელემენტების კომპლექსი: ადგილმდებარეობა (ზღვის დონიდან), ბარომეტრული წნევა, ჰაერის ტემპ-რა, ნალექების რაოდენობა, ტენიანობა, ქარის ძალა და მიმართულება, ღრუბლიანობა, მზის რადიაციის ინტენსივობა და სხვ. პ-ის დროს ითვალისწინებენ ნიადაგის რადიაციული თვისებების გავლენას, ლანდშაფტის თავისებურებებს და ა. შ. სხვადასხვაგვარი ჰავა პ-ის დიფერენცირებისა და სხვადასხვა კლიმ. პირობებში ორგანიზმის ვარჯიშის საშუალებას იძლევა (იხ. აკლიმატიზაცია). ველის ჰავას კუმისით მეკურნალობასთან ერთად იყენებენ ტუბერკულოზის სამკურნალოდ; ნახევრად უდაბნოს ჰავა კარგად მოქმედებს თირკმელების დაავადების დროს; ზღვის ჰავა — სუნთქვის ორგანოების, ნერვული სისტემის ფუნქციური დაავადებების, ნივთიერებათა ცვლის მოშლისა და სხვ. შემთხვევებში; მთის ჰავა ძლიერ ზემოქმედებს ახდენს სუნთქვისა და სისხლძარღვთა სისტემებზე, ასტიმულირებს ნივთიერებათა ცვლას. პ-ის ძირითადი მეთოდებია აეროთერაპია, მზით მეკურნალობა და თალასოთერაპია. მთის მდინარისა და ზღვის ნაპირზე, მთაში, ტყეში ჰაერი ოზონისა და ჟანგბადის გარდა მნიშვნელოვანი რაოდენობით შეიცავს აეროიონებს (იხ. აეროიონოთერაპია). მზის სხივები აძლიერებენ ნერვული სისტემის აგზნებადობას, ააქტიურებენ ნივთიერებათა ცვლას, მათი ზეგავლენით ორგანიზმში წარმოიქმნება D ვიტამინი. დაბალი ბარომეტრული წნევა იწვევს სუნთქვისა და სისხლის მიმოქცევის ფუნქციების დაიბაზვას, ხელს უწყობს ერთროცობების წარმოქმნას, აუმჯობესებს ნივთიერებათა ცვლას.

პ-ს ფართოდ იყენებენ ყველა კურორტზე.

კლიმატოლოგია (კლიმატი და ... ლოგია), ფიზიკურ-გეოგრაფიულ მეცნიერებათა დარგი, რ-იც იკვლევს ჰავას (კლიმატს). პ. მჭიდროდ არის დაკავშირებული ზოგად ფიზ. გეოგრაფიასთან, ბიოგეოგრაფიასთან, პიდროლოგიასთან, ოკუენოგრაფიასთან და განსაკუთრებით, მეტეოროლოგიასთან, რ-საც იგი გამოეყო. პ. სწრაფად განვითარდა 1920-იანი წლებიდან და დაიყო ცალკეულ დისციპლინებად. ესენია: კლიმატოლოგია — ჰავის ტიპების დადგენა, აღწერა, კარტირება და მათი გეოგრ. გავრცელების შესწავლა; ფიზიკური პ. — ჰავის გენეზისისა და დროში ცვლილების კანონზომიერებათა შესწავლა; დინამიკური პ. — ჰავის თავისებურებების განხილვა ძირითადად ატმოსფეროს ზოგად ცირკულაციურ პროცესებთან დაკავშირებით; აეროლოგია — ატმოსფეროს მაღალი ფენების ჰავის შესწავლა; კოსმოსური პ. — დედამიწის ჰავის გამოკვლევა კოსმ. აპარატების მეშვეობით; მიკროკლიმატოლოგია — ჰაერის მიწისპირა ფენისა და ქვეფენილი ზედაპირის ჰავის შესწავლა; ალექტოლოგია — ალექტოლოგია — გეოლ. და ისტ. წარსულის ჰავის

შესწავლა პ-ის დიდმა პრაქტ. მნიშვნელობამ განაპირობა ისეთი გამოყენებითი დისციპლინების ჩამოყალიბება, როგორცაა: სავსოფლო-სამეურნეო პ. (აგროკლიმატოლოგია), რ-იც შეისწავლის ჰავის გავლენას სას.-სამ. კულტურებზე; ბოტანიკური პ. — შეისწავლის ჰავის გავლენას ცოცხალ ორგანიზმებზე, მ. შ. ადამიანზე; სამედიცინო პ. — შეისწავლის კლიმ. ფაქტორების გავლენას ადამიანზე და მათ სამკურნ.-პროფილაქტ. გამოყენებას; სავაჭრო-კლიმატოლოგია — შეისწავლის ჰავის გავლენას ავიატაზე (ფრენის ოპტიმალური პირობების უზრუნველყოფა, აეროდრომების განლაგება და მშენებლობა); სავაჭრო-კლიმატოლოგია — შეისწავლის ჰავის გავლენას რკინიგზისა და საავტ. ტრანსპორტზე; სამედიცინო პ. ახდენს ჰავის ტიპიზაციას და იძლევა კლიმ. დარაიონებას საცხოვრ. და საწარმოო მშენებლობის მიზნებისათვის (ადგენს კლიმ. პირობების შესაბამის მშენებლობის ნორმებსა და წესებს).

წერილობით ცნობებს ჰავის შესახებ ჯერ კიდევ ძვ. საბერძნეთში ვხვდებით. XVII—XVIII სს. განეკუთვნება ინსტრუმ. დაკვირვებათა საფუძველზე დაყრდნობით პირველი კლიმ. აღწერილობები. 1735 ვახუშტი ბატონიშვილმა ვიზუალური დაკვირვების შედეგად საკმაოდ დეტალურად აღწერა საქართვე. ჰავა. XVIII ს. II ნახევრიდან დედამიწის რამდენიმე პუნქტში დაიწყო ჯერ ეპიზოდური, შემდეგ მენტაკლებად რეგულარული ინსტრუმ. მეტეოროლ. დაკვირვებანი. XIX ს. დასაწყისში საკმაო რაოდენობით დაგროვდა დაკვირვებათა მონაცემები, რ-თა განზოგადების პროცესში მეტეოროლოგიის ცალკე დარგად გამოეყო. პ. 1817 ა. ჰუმბოლდტმა პირველმა შეადგინა კლიმ. რუკები და შეისწავლა მთიანი ქვეყნების კლიმ. სარტყლები, რ-ებიც დედამიწის განედურ კლიმ. ზონებს დაუპირისპირა. XIX ს. 30-იან წლებში მსოფლიოში უკვე 30-მდე ობსერვატორია იყო. მ. შ. 5 რუს. იმპერიაში; ნერჩინსკში (შეიქმნა 1832), ირკუტსკში, ლუგანსკში (ახლანდ. ვოროშლოვგრადი), ეკატერინბურგში (ახლანდ. სვერდლოვსკი) და თბილისში (1836). 1849 პეტერბურგში დაარსდა მთავარი ფიზ. ობსერვატორია (ამჟამად ა. ვოეიკოვის სახ. მთავარი გეოფიზიკური ობსერვატორია), რ-იც კრებდა და აზოგადებდა მეტეოლოგიის დაკვირვებათა მონაცემებს და ხელმძღვანელობდა სხვა ობსერვატორიების მუშაობას. 1832—64 გამოქვეყნდა გერმ. მეტეოროლოგის პ. დოვეს განზოგადებული კლიმატოლ. შრომები, რ-თაც დართული პქონდა თვიური და წლიური იზოთერმების რუკა. რუსი მეტეოროლოგის მ. სპასკის შრომაში „მოსკოვის კლიმატი“ (1847) მოცემულია კლიმატის მეცნ. კონცეფცია და სისტემ. მეტეოროლ. დაკვირვებათა მონაცემების და მუშაების მეთოდები. მნიშვნელოვანია ე. ვესლეოვის ნაშრომი „რუსეთის კლიმატის შესახებ“ (1857). XIX ს. ბოლოს გამოქვეყნდა მრავალი ფუნდამენტური გამოკვლევა, მ. შ. ა. ვოეიკოვის მონოგრაფია — „დედამიწის კლიმატები, განსაკუთრებით რუსეთისა“ (1884), და ავსტრ. მეტეოროლოგის ი. შანიის სამეტომიანი პ-ის სახელმძღვანელო (ტ. 1, 1883). ა. ვოეიკოვის მონოგრაფიამ დიდი გავლენა იქონია პ-ის შემდგომ განვითარებაზე. შემდეგ მისი გავლენით შესრულდა ი. ფიგუროვის (შრომები კავკ. ჰავის შესახებ). პ. ბროუნოვის (შრომები ატმოსფეროს ცირკულაციასა და კლიმ. დარაიონების შესახებ), ა. კამინსკის (გამოკვლევები ტინბურნისა და ქარის რეჟიმზე), ლ. ბერგის (შრომები პალეოკლიმატოლოგიაში, ბიოკლიმატოლოგიაში, ჰავის კლასიფიკაცია და კლიმ. დარაიონება) და სხვ. გამოკვლევებით. ა. ვოეიკოვისა და პ. ბროუნოვის შრომებმა საფუძველი ჩაუყარა სას.-სამ. პ-ს. ამ მიმართულებამ სსრკ-ში შემდგომი

განვითარება ჰპოვა გ. სელიანინოვის, პ. კოლოსკოვის, თ. დავითიას, ს. საპოჟნიკოვას, ი. გოლცბერგისა და სხვ. შრომებში. XX ს. შუა წლებში გამოვიდა გერმ. მნიშვნელოვანი ნაშრომი. სსრკ-ში გამოცემულ ნაშრომთა შორის აღსანიშნავია მონოგრაფიების სერია „სსრკ ჰავა“, „სსრკ კლიმატური ატლასი“ (2 ტომად, რედ. თ. დავითაია), „დედამიწის სითბური ბალანსის ატლასი“ (რედ. მ. ბუდიკო), „მსოფლიოს აგროკლიმატური ატლასი“ (რედ. ი. გოლცბერგი), კლიმ. რუკები, რ-ებიც შესულია მსოფლიოს ფიზ.-გეოგრ., საზღვაო, არქტიკისა და ანტარქტიკის, სსრკ კავშირის სას.-სამ. ატლასებში, ცალკეული ქვეყნების ეროვნ. ატლასებში, რეგულარულად იბეჭდებოდა სსრკ-ის კლიმ. და აგროკლიმ. ცნობარები. დიდძალი კლიმატოლ. მასალაა განზოგადებული ე. კეპენისა და რ. გაიგერის „კლიმატოლოგიის სახელმძღვანელოში“ და პ. ლანდსბერგის ხელმძღვანელობით გამოცემულ „მსოფლიოს კლიმატოლოგიურ მიმოხილვაში“.

კოლოსალური კლიმ. მონაცემების განზოგადება საჭიროებდა მრავალწლიურ მეტეოროლ. დაკვირვებათა მასალის დამუშავების მეთოდის შექმნას და კარტირებას დედამიწის რეალური ზედაპირის გათვალისწინებით (და არა მათ დაფუძნას ზღვის დონეზე, როგორც ეს ადრე იყო მიღებული). ამ საქმეში დიდი როლი ითამაშეს საბჭ. მეცნიერებმა ე. რუბინშტეინმა, თ. დროზდოვმა, გ. სელიანინოვმა, ი. გოლცბერგმა, თ. დავითაიამ, ს. საპოჟნიკოვამ და სხვ. ატმოსფეროს ზოგადი ცირკულაციის როლი ჰავის ჩამოყალიბებაში შეისწავლეს ტ. ბერგერონმა (შვეიცია), პ. ფლონმა (გერმ.), პ. პედელაბორდმა (საფრანგეთი), ბ. ალისოვმა, ბ. ბერძევესკიმ, ს. ხრომოვმა, ხ. პოგოსიანმა, ვ. ბუგაევმა (სსრკ) და სხვ. მირითადად სსრკ-ში განვითარდა პ-ის ახ. დარგი — კოსმოსური პ., რ-იც ჰავას განიხილავს როგორც ამინდის მრავალწლიური რეჟიმის ერთობლიობას და ჰავის გავლენას ბუნების კომპონენტებზე (ადამიანისა და მის მიერ შექმნილი ობიექტების ჩათვლით) შეისწავლის კონკრ. ამინდის გათვალისწინებით. ეს იდეა 1920-იანი წლებიდან ვითარდება ე. ფიოდოროვისა და მისი თანამიმდევრების მიერ.

სსრკ-ში ჰავის ზოგადი და პრაქტ. მნიშვნელობის პრობლემების კვლევა მიმდინარეობს პიდრომეტეოროლოგიური სამსახურის დაწესებულებებში, მეცნ. აკად. გეოგრაფიის ინ-ტებში, უნ-ტებსა და პედ. ინ-ტებში, აგრეთვე სას.-სამ., კურორტოლოგიისა და სხვა საუწყებო ინ-ტებში. საერთაშ. თანამშრომლობა პ-ის დარგში ხორციელდება მსოფლიო მეტეოროლოგიური ორგანიზაციის, გეოდეზიისა და გეოფიზიკის საერთაშორისო კავშირის, საერთაშორისო გეოგრაფიული კავშირის, ხოლო ბიოკლიმატოლოგიის დარგში — საერთაშორისო ბიოკლიმატური საზ-ბის მეშვეობით.

კლიმატოლოგია ს ა მ ე დ ი ც ი ნ ო, მედიცინის დარგი, რ-იც შეისწავლის კლიმატური და ამინდის ფაქტორების გავლენას ადამიანის ორგანიზმზე და მათ სამკურნ.-პროფილაქტ. გამოყენების მეთოდებს. პ. მჭიდროდაა დაკავშირებული ისეთ დისციპლინებთან, როგორცაა კლიმატოლოგია, მეტეოროლოგია, სამედიცინო გეოგრაფია,

კლიმატოფიზიოლოგია, მეტეო- და კლიმატოპათოლოგია და სხვ.

ცოცხალ ორგანიზმზე ამინდის მოქმედება დამოკიდებულია ამინდის წარმოქმნელ ისეთ მეტეოროლ. ელემენტებზე, როგორცაა ჰაერის ტემპ-რა, ტენიანობა, ატმ. წნევა, მდგრადობა, მზის რადიაციის ინტენსივობა, ქარი, ნალექები, ატმოსფეროს ელექტრობა და სხვ. თითოეული ფაქტორი თავისებურ ფიზიოლ. გავლენას ახდენს ადამიანის ორგანიზმზე, მაგრამ, ჩვეულებრივ, ორგანიზმის ცალკეული ფუნქცია დამოკიდებულია ამინდის რამდენიმე ფაქტორის ერთობლივ მოქმედებაზე. კლიმატისა და მისი ცალკეული ელემენტის ორგანიზმზე მოქმედებას შეისწავლის კლიმატოფიზიოლოგია, რაც განსაკუთრებულ ყურადღებას უთმობს ადაპტაციისა და აკლიმატიზაციის საკითხებს, ზღვის, მთის, უდაბნოსა და სხვა. კლიმატის გავლენას ადამიანის ორგანიზმზე, დღეღამური და სეზონური ბიორიტმების თავისებურებებს და სხვ. იმ ადგილებს, სადაც სასარგებლო კლიმატ. პირობებია, კლიმატოთერაპიისათვის იყენებენ.

ადამიანის ორგანიზმში წარმოშობილ პათოლ. ძვრებს, რ-ებიც გამოწვეულია დისკომფორტული ამინდის გავლენით, შეისწავლის მეტეოპათოლოგია. დადგენილია, რომ ადამიანის ორგანიზმში თვალსაჩინოდ გამოხატული პათოლ. რეაქციები ვითარდება ე. წ. ფრონტალური ატმ. პროცესების გავლენით, რასაც დაერთვის ყველა მეტეოროლ. ელემენტის მკვეთრი ცვალებადობა; რაც უფრო კონტრასტულია ეს ცვალებადობა, მით უფრო მკაფიოდაა გამოხატული ორგანიზმის პათოლ. რეაქციები. დისკომფორტული ამინდისადმი განსაკუთრებით მგრძობიარე არიან ავადმყოფები, რ-თაც აწუხებთ გულ-სისხლძარღვთა სისტემის დაავადებები. მათ ხშირად უვითარდებათ სხვადასხვა გართულება (სტენოკარდია, პიპერტონიული კრიზი, გულის კუნთის ინფარქტი, სისხლჩაქცევა თავის ტვინში და სხვ.). სხვადასხვა გეოგრ. ზონის ბიოკლიმ. ძვრების შესწავლამ შესაძლებელი გახდა კლიმატოპროფილაქტიკ. ღონისძიებების შემუშავება სეზონური და არახელსაყრელი კლიმ. პირობების შედეგად განვითარებული დაავადებების გართულებების თავიდან ასაცილებლად.

სსრ-ში მ-ის პრობლემებს ამუშავებენ კურორტოლოგიისა და ფიზიოთერაპიის ინ-ტები, კლინიკური და პიგიენის სხვადასხვა სამეცნ.-კვლ. ინ-ტები, აგრეთვე სსრკ გეოგრ. საზ-ბის სამედიკ. გეოგრ. კომისია. მ-ის პრობლემები და მიღწევები შექმნილია ჟურნალში „Вопросы курортологии, физиотерапии и лечебной физической культуры“ (1955-იდან) და სხვ. სამედიკ. და გეოგრ. ჟურნალებში.

საქ. სსრ-ში მ-ის დარგში ფართო სამეცნ.-კვლ. მუშაობა გაშლილია საქართველოს კურორტოლოგიისა და ფიზიოთერაპიის სამეცნიერო კვლევით ინსტიტუტში, სადაც შეისწავლიან საქაროვ. კურორტების კლიმ. თავისებურებებს. შემუშავებულია ამინდისა და კლიმატის სამედიკ. შეფასების მეთოდები და კლასიფიკაცია, ადამიანის ორგანიზმზე მთისა და ზღვის ჰაერის მოქმედების თავისებურებანი, კლიმ. მკურნალობის მეთოდები და სხვ.

ლიტ.: Ассман Д., Чувствительность человека к погоде, пер. с нем., Л., 1966.

გ. უშვერიძე.

კლიმატური რუკა, რუკა, რ-ზეც გამოსახულია ჰაერის ცალკეული და კომპლექსური მაჩვენებლების სივრცობრივი განაწილება. პ. რ. დგება როგორც ჰაერის მიწისპირა ფენისათვის და ნიადაგის ქვეფენებისათვის, ისე ატმოსფეროს მაღალი ფენებისათვის. პ. რ. შეიძლება იყოს წლიური, სეზონური, თვიური, დღეადური და სხვ. ატმ. წნევა მიიყვანება ზღვის დონეზე, ჰაერის ტემპ-რა და სხვა კლიმ. მაჩვენებლები კი მოცემულია შეუსწავლად-თავისუფალი ატმ. წნევა ნაჩვენებია სხვადა-

სხვა სტანდ. სიმაღლეზე, მაგ., ყოველ კმ-ზე, ან ზღვის დონიდან სხვადასხვა ბარიულ ზედაპირზე (900, 800, 700 მბ და ა. შ.). კლიმ. მაჩვენებლები რუკაზე აღნიშნულია იზოხაზებით: ატმ. წნევა — იზობარებით, ტემპ-რა — იზოთერმებით, ნალექები — იზოჰიეტებით და ა. შ. იზოხაზების გატარების დროს ითვალისწინებენ ტერიტ. გეოგრ. თავისებურებებს (განედი, აბსოლ. სიმაღლე, ოკეანიდან დაშორება, ტენიანობა, რელიეფის ფორმა, კალთების ექსპოზიცია და სხვ.). პ. რ-ზე მოცემულია ჰაერის ტემპების გეოგრ. გავრცელება (კლიმ. სარტყლები, ზონები, ოლქები, რ-ები და ა. შ.) ამა თუ იმ კლიმ. კლასიფიკაციის შესაბამისად. პ. რ-ის თემატიკად გაერთიანებულ კრებულს წარმოადგენს სხვადასხვა დანიშნულების კლიმატურ ატლასები.

თ. დაეთათია. **კლიმატური სეზონები**, კლიმატური ნიშნებით გამოყოფილი წელიწადის დრონი. ეკვატორულ სარტყელში თანაბარი დანესტრუქციისა და ჰაერის ტემპ-რების მცირე ამპლიტუდების გამო პ. ს-ს არ გამოიყოფენ. სუბეკვატორულ სარტყლებში განარჩევენ მშრალსა და წვიმიან პ. ს-ს. შუა განედებში 4 კარგად გამოხატული სეზონია (გაზაფხული, ზაფხული, შემოდგომა, ზამთარი). პოლარულ რ-ებში გაზაფხულისა და შემოდგომის ნაცვლად ხანმოკლე გარდამავალი სეზონებია.

კლიმატი (<ბერძნ. klimaktēr—კიბის საფხური), კლიმატური ურთიერთობებიდან ხანშესულობაში გარდამავალი პერიოდი. ქალების პ. ვლინდება მენსტრუაციული ციკლის დარღვევით სრულ შეწყვეტამდე (მენოპაუზა). პ. ჩვეულებრივ იწყება 45-54, უმეტესად 47 წლის ასაკიდან და 15-18 თვის გრძელდება. ზოგჯერ აღინიშნება ნადრევი პ. (40 წლამდე), რაც საკვერცხების პირველადი უკმარისობით, ცხოვრების მძიმე პირობებით და სხვ. მიზეზებითაა გაპირობებული; მნიშვნელობა აქვს აგრეთვე გადატანილ ინფექციურ დაავადებებს, მძიმე სულიერ განცდას, კონსტრუქციურ და თანდაყოლილ მიდრეკილებას და სხვ. დაგვიანებული პ. (55 წლის შემდეგ) ჩვეულებრივ აღინიშნებათ ქალებს, რ-ებსაც სხვადასხვა მიზეზის გამო უვითარდებათ შეგუბებითი მოვლენები მცირე მენჯში, აქვთ საშვილოსნოს ფიბროზი და სხვ. პ-ს საფუძვლად უდევს ქალის ორგანიზმის ციკლური ცვლილებების მარეგულირებელი სისტემის, მ. შ. ცენტრ. ნერვული სისტემის (პიპოთალამუსი, დინეცფალური მიდამო, ტვინის დანამატი) და საკვერცხეების რთული ცვლილებები. საკვერცხეებში წყდება ფოლიკულების მომწიფება (ოვულაცია), თუმცა ზოგჯერ თვიურის შეწყვეტის შემდეგ ერთხანს კიდევ გრძელდება ოვულაცია და ციკლური ცვლილებების მარეგულირებელი პორმონების გამომუშავება. ქალს თვიური ერთბაშად ან თანდათანობით შეუწყდება. ხშირად პ. ყოველგვარი ავადმყოფური მოვლენების გარეშე მიმდინარეობს. ზოგჯერ, განსაკუთრებით გახანგრძლივებული ან დაგვიანებული პ-ის დროს აღინიშნება სხვადასხვაგვარი დარღვევა, რასაც „კლიმაქტერიული სინდრომი“ უწოდებენ. ამ სინდრომის ძირითადი დამახასიათებელი ნიშანია ე. წ. ალები—სახის, კისრის, გულმკერდისა და კეფის მიდამოს უეცარი გაწითლება, რასაც თან სდევს შეხურების შეგრძნება და ძლიერი ოფლიანობა. ეს მდგომარეობა 2-3 წთ გრძელდება. ზოგჯერ ალები იმდენად ხშირად მეორდება, რომ ქალი შრომისუნარიანობას კარგავს; განსაკუთრებით შემაწუხებელია ალები ღამით. დამახასიათებელია აგრეთვე ნერვული აგზნება ან დეპრესია, მეხსიერების შესუსტება, თავის ტკივილი, უძილობა, უმადობა, კუჭ-ნაწლავის ფუნქციის მოშლა, ტაქიკარდია, ზოგჯერ ტკივილი გულის არეში, მუხლებისა

და თითების სახსრებში (ენდოკრინული ართრიტი), არტერიული წნევის მომატება, ნივთიერებათა ცვლის მოშლა — გასუქება ან გახდობა და ა. შ. ხშირად ყველა ავადმყოფური სიმპტომი მკურნალობის გარეშე გაივლის. მძიმე შემთხვევებში მიმართავენ საერთო გამაჯანსაღებელ მკურნალობას — რაციონალურ პიგიენურ რეჟიმს, დიეტას (განსაკუთრებით სიმსუქნისადმი მიდრეკილების დროს), A, B, E ჯგ. ვიტამინებს, პორმონოთერაპიას, გალვანიზაციას, პიდროთერაპიას და სხვ. მამაკაცების პ. ჩვეულებრივ 50-60 წლის ასაკში ვითარდება და უფრო სუსტადაა გამოხატული, მაგრამ უფრო ხანგრძლივია. კლიმაქტერიული სინდრომი ნივთიერებათა ცვლის მოშლას და პორმონულ დარღვევებში ვლინდება; დამახასიათებელია უძილობა, მეხსიერების შესუსტება, შრომისუნარიანობის დაქვეითება, შიში, თავბრუ, სახისა და თავის მიდამოში სისხლის მოწოლა, გულის ტკივილი, სისხლის წნევის მომატება, სქესობრივი პოტენციის შესუსტება და სხვ. მკურნალობა — ხანგრძლივი პორმონოთერაპია (ანდროგენები).

ლიტ.: Вихляева Е. М., Климактерический синдром и его лечение, М., 1966. **კლიმატური** ზაქარია მიხეილის ძე [1 (13). VIII. 1881, სოფ. რუისი, გორის (ახლანდ. ქარელის) რ-ნი, — 20. VIII. 1934, თბილისი], ქართველი საბჭ. პედაგოგი, სასკოლო სახელმძღვანელოების ავტორი. 1910 დაამთავრა ოდესის უნ-ტის ფილოლ. ფაკ-ტი და დაიწყო მასწავლებლობა. მ-მა შეადგინა სახელმძღვანელოები „საქართველოს სსრ ფიზიკური გეოგრაფია“ (1927-44), „სსრ კავშირის გეოგრაფია“ (1929), „კაპიტალისტური ქვეყნების გეოგრაფია“ (1932).

გ. დონდუა. **კლიმონი** ვლადიმერ იაკობის ძე [11 (23). VIII. 1892, მოსკოვი, — 9. IX. 1962, იქვე], საბჭ. მეცნიერი საავიაციო ძრავათმშენებლობის დარგში, საავიაციო ძრავების კონსტრუქტორი, სსრკ მეცნ. აკად. აკადემიკოსი (1953); ორჯის სოციალ. შრომის გმირი (1940 და 1957), საინჟინრო სამსახურის გენ.-მ. 1918. მოსკ. უმაღლესი ტექ. სასწავლებლის დამთავრების შემდეგ, იყო სახ. მეურნ. უმაღლესი საბჭოს საავიაციო ძრავების განყ-ბის უფროსი. შემდგომში მუშაობდა სხვადასხვა ხელმძღვანელ თანამდებობაზე სამეცნ.-კვლ. ინ-ტებსა და საავიაციო ქ-ნებში, 1935-იდან საავიაციო ძრავების მთავარი კონსტრუქტორია. მ-ის ხელმძღვანელობით შეიქმნა გამანადგურებელი და ბომბდამშენი ავიაციის მძლავრი ძრავები, სსრკ სახელმწ. პრემიების ლაურეატი (1941, 1943, 1946, 1949). ომის შემდგომ პერიოდში მ-ის ხელმძღვანელობით შეიმუშავეს რიგი საჰაერო-რეაქტიული ძრავები. სსრკ II მოწვევის უმაღლესი საბჭოს დეპუტატი. დაჯილდოებულია 5 ლენინის ორდენით, 4 სხვა ორდენითა და მედლებით.

კლიმონსკი, ქალაქი (1940-მდე დაბა) რსფსრ მოსკოვის ოლქში. რკინიგზის სადგური (გრივო), პოდოლსკიდან 8 კმ. 52 ათ. მცხ. (1977). საფეიქრო მანქანათაშ. (დაარსდა 1883) და სას.-სამ. მანქანების ქ-ნები, სათამაშოების ფ-კა.

კლიმუკი პეტრე ილას ძე (დ. 10. VI. 1942, სოფ. კომაროვკა, ბრესტის რ-ნი, ბრესტის ოლქი), სსრკ კოსმონავტი მფრინავი, ორჯის საბჭ. კავშირის გმირი (28. XII. 1973, — 27. VII. 1975). სკკპ წევრი 1963-იდან. 1964 დაამთავრა ჩერნიგოვის უმაღლესი სამხ.-საავიაციო სასწავლებელი. 1965-იდან კოსმონავტთა რაზმშია. 1973 წ. 18 დეკ. კოსმ. ხომალდ „სოიუზ-13-ით“ გაფრინდა კოსმოსში ვ. ლებედევთან ერთად; მათ განახორციელეს სამედიკ. ბიოლ. ექსპერიმენტები, ვარსკვლავებზე დაკვირვებანი ტელესკოპ „ორიონ-2-ით“ ულტრაიისფერ დიაპაზონში და სხვ. ფრენა 8 დღე გაგრძელდა. 1975 წ. 24 მაისს მეორედ გა-



3. კლიმუკი



3. კლიმუკი.



კლინიკა. პ. ჩაიკოვსკის სახელმწიფო.

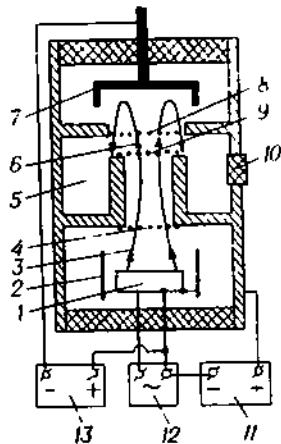

კლინიკის ნახ. 2. ამრეკლი კლინიკის კონსტრუქციის სქემა: 1—კათოლი; 2—მავოკუსებული ცილინდრი; 3—ელექტრონთა ნაკადი; 4—მაჩქარებელი ბადე; 5—მოცულობითი რეზონატორი; 6—მოცულობითი რეზონატორის ღრეზო; 7—ამრეკელი; 8—რეზონატორის მხოვრე ბადე; 9—რეზონატორის პირველი ბადე; 10—მოცულობითი რეზონატორიდან შემადალი სიხშირის ენერჯის გამოსავალი კერამიკული ფანჯარა; 11—კლინიკის რეზონატორის ძაბვის წყარო; 12—შესაბოთბობი კათოდის ძაბვის წყარო; 13—ამრეკლის ძაბვის წყარო.

კლინიკის ნახ. 1. გამრეზნი კლინიკის კონსტრუქციის სქემა: ა—მაძიებელი ბადე; ბ—განვრატორული. 1—კათოლი; 2—მავოკუსებული ცილინდრი; 3—ელექტრონთა ნაკადი; 4—შესაბოთბობი მოცულობითი რეზონატორი; 5—შემადალი სიხშირის ენერჯის მისაწოდებელი ხერხი; 6—მოცულობითი რეზონატორის ღრეზო; 7—დრეიფის სერცე; 8—გამოსავალი მოცულობითი რეზონატორი; 9—შემადალი სიხშირის ენერჯის გამომავალი ხერხი; 10—ელექტრონთა ნაკადის მიმღები კოლექტორი; 11—შუალედური მოცულობითი რეზონატორები; 12—ანოდური ძაბვის წყარო; 13—კათოდის შესაბოთბობი ძაბვის წყარო; 14—პირველი მოცულობითი რეზონატორი; 15—ჭირიტი, რომლის საშუალებით შემადალი სიხშირის ენერჯის ნაწილი გადის მხოვრე რეზონატორიდან პირველში; 16—მხოვრე მოცულობითი რეზონატორი.

ფრინდა კოსმოსში კოსმ. ხომალდ „სოიუზ-18-ით“ ვ. სევესტიანოვთან ერთად. კოსმონავტიკის გადვიდნენ 1975 იანვარში გაშვებულ კოსმ. სადგ. „სალუტ-4-ში“ და განავრდეს „სოიუზ-17-ის“ და „სალუტ-4-ის“ წინა ერთობლივი ფრენის დროს დაწყებული ექსპერიმენტები; ფრენა დამთავრდა 1975 წ. 26 ივლისს. მესამედ კ-მა კოსმოსში იფრინა 1978 წ. 27 ივნ.—5 ივლ. პოლ. სრ კოსმონავტ 8. გერმანეცისთან ერთად კოსმ. ხომალდით „სოიუზ-30“ და ორბიტული სადგურით „სალუტ-6“ (ძირითადი ეკიპაჟი: ვ. კოვალენკო, ა. ივანჩენკო). სსრკ სახელმწ. პრემიის ლაურეატი (1978). დაჯილდოებულია 3 ლენინის ორდენითა და მედლებით.

კლინგერი (Klinger) ფრიდრიხ მაქსიმოლიანი (17. II. 1752, მაინის ფრანკფურტი, — 25. II. 1831, პეტერბურგი), გერმანელი მწერალი. „ქარიშხლისა და შეტევის“ („შტურმ უნდ დრანგი“) მნიშვნელოვანი წარმომადგენელი. პ-ის დრამები შეიცავს ამ მიმდინარეობისათვის დამახასიათებელ ჯანყისა და ინდივიდუალიზმის ელემენტებს, მიმდინარეობასაც სწორედ მისი ნაწარმოების „შტურმ უნდ დრანგის“ (1776) მიხედვით მიეცა სახელწოდება. პ-ის დრამების („ოტო“, 1775; „ტანჯული ქალი“, 1775; „ტყუპები“, 1776) ძირითადი თემა ბრძოლა ტირანის, ფეოდალური თვითნებობის, სოც. უთანასწორობის წინააღმდეგ. პ-ის რომანებიდან მნიშვნელოვანია: „ფაუსტის ცხოვრება, საქმენი და ჯოჯობეთს შთასვლა“ (1791).

კლინიკ, ქალაქი რუსის მოსკოვის ოლქში, მდ. სესტრის (ვოლგის აუზი) ნაპირზე. რკინიგზის სადგური მოსკოვ—კალინინ—ლენინგრ. ხაზზე, მოსკოვიდან 89 კმ. 89 ათ. მცხ. (1977). მატანეში პირველად მოხსენიებულია 1234. პ-ში არის ქიმიკ. ბოჭკოს კომბინატი, ქ-ნები: „ნიმობაბოპოლუდა“, ჩარხთსამენი, მინის, თერმომეტრების; საფეიქრო საწარმოები, საშენი მასალის წარმოება. საღამოს ქიმიკ-მექანიკური.

არქიტ. ძეგლებია: მიძინების მონასტრის ეკლესია (XVI ს. დასაწყ. — XVII ს. შუა წლები), მთავარ მოედანზე აღმართული ალდგომის ეკლესია (1712, „ნარიშკინის სტილი“) სამრეკლოთი (XVII—XVIII სს.), ფოსტა, ქარვასლა, ქალაქისთვის სახლი (გველა XIX ს. დასაწყ., არქიტ. ს. კარინი), ქალაქის საზღვრებშია მალული დემიანოვო (XVIII ს.). 1892—93 პ-ში ცხოვრობდა და მუშაობდა პ. ჩაიკოვსკი (არის სახლ-მუზეუმი).

კლინიკა (ბერძნ. klinikē—მკურნალობა), საავადმყოფოს ტიპის სამკურნალო დაწესებულება, სადაც ავადმყოფების კვალიფიციური მკურნალობა შერწყმულია სამედიკ. სამეცნ.-კვლ. და სასწ.-პედ. მუშაობასთან (სტუდენტების მეცადინეობა, ექიმების კვალიფიკაციის ამაღლება). სსრკ-ში სამედიკ.-სასწავლო და სამეცნ.-კვლ. ინ-ტებს ან საკუთარი პ-ები აქვთ ან მუშაობენ ქალაქის საავადმყოფოების და სხვა სამკურნ.-პროფილაქტიკ. დაწესებულებების ბაზაზე. **კლინიკურ-დიაგნოსტიკური ლაბორატორია**, სამკურნალო-პროფილაქტიკური დაწესებულების (სავადმყოფო, პოლიკლინიკა, დისპანსერი და სხვ.) სტრუქტურული ნაწილი. პ.-მდ. ლ-ის შემადგენლობაში შეიძლება შევიდეს შემდეგი განყოფილებები: საერთო კლინიკური გამოკვლევების (დიდი

მოცულობის სამუშაოს დროს ზოგჯერ გამოყოფენ პემატოლოგიურ განყოფილებას), ბიოქიმიკ., სეროლოგიური, ციტოლოგიური და პათოლოლოგიური. პ.-მდ. ლ-ის განყოფილების შემადგენლობას, მუშაობისა და გამოკვლევების მოცულობას და საშტატო ერთეულების რაოდენობას განსაზღვრავს სამედიკ. დაწესებულების პროფილი და საწოდების (სტაციონარში) ან კაბინეტების (პოლიკლინიკაში) რაოდენობა.

საშტატო ერთეულების მიხედვით პ.-მდ. ლ. შეიძლება 4 კატეგორიად დაიყოს: 12 და მეტი ექიმი და ლაბორანტი; 6—11 საშტატო ერთეული; 1—5 საშტატო ერთეული; IV კატეგორიის პ.-მდ. ლ-ის ექიმი-ლაბორანტები არ აყავს; ლაბორ. შტატი შეიძლება შედგებოდეს 1—3 მედიკ.-ლაბორანტისაგან, რ-ებიც მუშაობენ ექიმის ან ზემდგომი ორგანოს ლაბორ. ხელმძღვანელის მეთვალყურეობით. პ.-მდ. ლ-ის პერსონალის მუშაობა განისაზღვრება იმ დროით, რ-იც ანალიზების გასაკეთებლად იხარჯება. დროთი ერთეულად მიღებულია 10 წთ, ე. ი. ის დრო, რ-იც შარდის ანალიზის გასაკეთებლად საჭირო; ნახველის ანალიზი შესაბამისად უდრის 2 ერთეულს (20 წთ), სისხლის ანალიზი — 4 ერთეულს (40 წთ) და ა. შ.

კლინიკური და ექსპერიმენტული კარდიოლოგიის ინსტიტუტი მ. წინამდვირის მვილის სახ. საქართველოს სსრკ-ის მედიკ. აკად. დაარსდა 1946 მ. წინამდვირის თაოსნობით. ინ-ტი ამუშავებს კარდიოლოგიის ძირითად პრობლემებს: არტერიული პიპერტონიის, ათეროსკლეროზის, გულის იშემიური დაავადების, გულის მანკის და სისხლის მიმოქცევის უკმარისობის საკითხებს. ინ-ტში 33 სამეცნ. და სამკურნ. განყოფილება და ლაბორატორია. ინ-ტის ბაზაზე შექმნილია სამედიკ. ბიოფიზ. რესპ. ცენტრი, აქვს 200-საწოდების სტაციონარი.

1979-თვის ინ-ტს გამოქვეყნებული აქვს 37 მონოგრაფია, შრომათა კრებულების 13 და სამეცნ. კონფერენციების მასალათა 18 ტომი. 1946—56 დაიწყო პიპერტონიული დაავადების ყოველმხრივი, მ. შ. მისი საქართველოში გავრცელების შესწავლა; შემუშავებულ იქნა პიპერტონიული დაავადების ორიგინალური კლასიფიკაცია, პირველად დადგინდა მისი რევერსიბილუმი (უკუგანჯივითობით) ფორმა (მ. წინამდვირის მიხედვით). აქვე, საქართველოში პირველად დაიწყო ათეროსკლეროზისა და კორონარული დაავადების ყოველმხრივი შესწავლა. ინ-ტი მონაწილეობს უცარის სიკვდილის პრობლემის სსრკ-ში ერთობლივი კვლევაში.

კლინიკური და ექსპერიმენტული ნევიროლოგიის ინსტიტუტი საქართველოს სსრკ-ის მედიკ. აკად. დაარსდა 1958 პ. სარაჯიშვილის თაოსნობით. ინ-ტს აქვს კლინიკური ნევიროლოგიის, ექსპერ. ნევიროლოგიის, სამეცნ.-საორგანიზაციო და სამედიკ. სისტემ.-ტექნიკ. განყოფილებები, 7 ლაბორ., 2 კაბინეტი, რადიოექსტრული სახელსონო და ვიგაროუმი.

ინ-ტი იკვლევს ეპილეფსიის, თავის ტვინის სისხლძარღვთა დაავადებებისა და ნერვული სისტემის სიმსივნეების პრობლემებს. სამეცნ. შრომების კრებულების გარდა ინ-ტი პერიოდულად გამოსცემს საკავშირ-საინფორმაციო მეთოდურ ბიულეტენს „ეპილეფსიას“ (დღემდე გამოსულია 10 ნომერი). ინ-ტში შემუშავებულია ეპილეფსიური გულყრების ერთიანი კლასიფიკაცია, რ-საც საფუძვლად დაედო კლინიკურ-ტოპიკური და ელექტროენცეფალოგრაფიული პრინციპები. აქ კვალიფიკაციის იმაღლებენ სსრკ-ისა და საზღვარგარეთის (უნგრეთი, ბულგარეთი, გერმ. ჩეხოსლოვაკია, პოლონეთი, რუმინეთი, აშშ, კანადა, ვფრ და სხვ.) სპეციალისტები. ვარშავის სამედიკ. აკად. ნევიროლოგიურ კლინიკასთან და

ბულგ. მეცნ. აკად. ეპილეფტოლოგიურ ჯგუფთან ერთად ინ-ტი ამუშავებს ეპილეფსიის პრობლემების ზოგიერთ საკითხს.

კლინკარი (ინგლ. clinker), სპორტული აკადემიური სანიტაჟი ნავი (ამზადებენ ფიცრების პირაპირა ან პირგადადებითი შეერთებით); ძირითადად იყენებენ, როგორც სასწავლო გემს.

კლინკი, ქალაქი რსფსრ ბრიანსკის ოლქში, მდ. ტუროსის (დნებრის აუზი) ნაპირზე. რკინიგზის სადგური. 66 ათ. მცხ. (1977). მსუბუქი მრეწვ. მნიშვნელოვანი ცენტრი. თხელი მუდის და ტყავ-ფხვსაცემის გაერთიანებული, საფეიქრო მანქანათმშ., სადგურე რგოლებისა და ავტოსარტოტო ქ-ნები, სამკერვალო, ტრიკორებისა და ბაწარ-თოკების ფ-ები, საშენი მასალათა კომბინატი. საფეიქრო ტექნიკუმი, სამედიკ. და პედ. სასწავლებლები. შარეთმცოდნეობის მუზეუმი.

კლიო, მდ. ბერძნულ მითოლოგიაში ერთერთი მუზა, ისტორიის მფარველი. გამოსახადდნენ გრიფელითა და პაპირუსის გრანულით (ანდა ზარდახში) ხელში. **კლიპერი** (ინგლ. clipper, პოლანდ. klipper), სწრაფმავალი საზღვაო აფრიანი გემი, რ-იც XIX ს. ბოლომდე არსებობდა და ძირითადად ძვირფასი ტვირთის (ჩაი, სუნელ-სანელებელი, მატყლი) გადასაზიდვად იყენებდნენ. პ-ს ჰქონდა მახვილი კონტური, 3—4 ანძა, საკმაოდ დიდი იყო მისი აფრიანობა. სამხ.-საზღვ. ფლოტში პ-ის დანიშნულება სადაზვერვო და კრეისერული სამსახური იყო.

კლირინგი (ინგლ. clearing—გაწმენდა, ნათელყოფა), შინაგანი ან საერთაშორისო უნაღდო ანგარიშსწორების გარეგანობაში მონაწილე მხარეების ურთიერთობის განვითარება და ვალდებულებათა ჩათვლაზე. ანგარიშსწორების ძირითადი პრინციპია მხარეების ურთიერთობის განვითარება თანასწორობა. პრაქტიკაში ასეთი დამთხვევა ყოველთვის არ ხდება. ამ შემთხვევაში ანგარიშსწორების დამთავრებისათვის აუცილებელია განსხვავება დაიფაროს ნაღდი ფულით. კლირინგულ ანგარიშსწორებაში შეიძლება მონაწილეობდეს ორი ან რამდენიმე მხარე. შესაბამისად ამისა, განასხვავებენ ორმხრივ და მრავალმხრივ პ-ს. პ. ყოველთვის ემყარება ხელშეკრულებას, კლირინგული ანგარიშსწორების მეთოდი პირველად (XVIII ს. შუა პერიოდში) ინგლისში გამოიყენეს. პ. განსაკუთრებით განვითარდა იმპერიული ხომალტში, რაც განპირობდა უნაღდო ანგარიშსწორების გავრცელებას. II მსოფლიო ომის შემდეგ პ-ის გამოყენება დაიწყო სოციალ. ქვეყნების სავაჭრო ურთიერთობის სფეროშიც. სოციალ. ქვეყნების ეკონ. განმტკიცებამ განაპირობა ანგარიშსწორების უფრო სრულყოფილი მრავალმხრივი პ-ის სისტემაზე გადასვლა.

პ-ს საერთაშ. ანგარიშსწორების სფეროში სავალუტო პ-ის ფორმა აქვს. იგი ითვალისწინებს ანგარიშსწორებას ორ ან რამდენიმე ქვეყანას შორის; ხორციელდება შემხვედრ მოთხოვნათა ჩათვლის გზით. გადახდა წარმოებს ნაღდი ვალუტითა და ოქროთი. საქონლის მიწოდებისა და გაწეული მომსახურების ღირებულების თანხის სხვაობის შესაბამისად. სავალუტო პ-ს თავდაპირველად მხოლოდ საგარეო ვაჭრობის სფეროში იყენებდნენ, შემდეგ კი იგი გავრცელდა ქვეყნებს შორის ეკონ. კავშირის შედეგად წარმოშობილი არასავაჭრო ხასიათისა და სხვა გადასახდელების ოპერაციებზეც.

საექსპორტო და საიმპორტო სავაჭრო ოპერაციებისა და მასთან დაკავშირებული ანგარიშსწორების განვითარების შედეგად შესაძლებელი გახდა კლირინგული ანგარიშების საშუალებით ყოველდღიურად დადგინდეს სხვაობა გადასახდელსა და

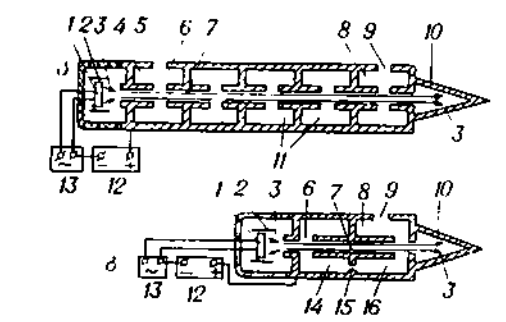



სტ. კიევის რუსეთი. 1. მოციქულთა ფიგურები „ევქარისტია-დან“. XII ს. დასაწყ. მიხეილის მონასტრის ტაძარი. კიევი. მოზაიკის ფრაგმენტი. „სოფის მუზეუმის“ არქეოლოგიურ-ისტორიული ნაკრძალი. კიევი. 2. „მარკოზ მახარებელი“. „ოსტრომირის სახარების“ მინიატიურა. 1056-57. შ. საღტიკოვ-შჩედრინის სახ. საჯარო ბიბლიოთეკა. ლენინგრადი. 3. ლომთან მებრძოლი პერაკლე. პეჩერის მონასტრის რელიეფი. კიევი. შიფერი. XI ს. კიევ-პეჩერის ისტორიულ-სამხატვრო მუზეუმი-ნაკრძალი. 4. „წმ. ნესტორი და დიმიტრი“. რელიეფი. მიხეილის მონასტრის ტაძრის ფასადიდან. კიევი. შიფერი. XI ს. ტრეტაკოვის გალერეა. მოსკოვი. 5. მოციქულები. კომპოზიცია „ევქარისტიადან“ „წმინდა საიდუმლო“. XI ს. შუა წლები. სოფის ტაძარი. კიევი. მოზაიკის ფრაგმენტი.

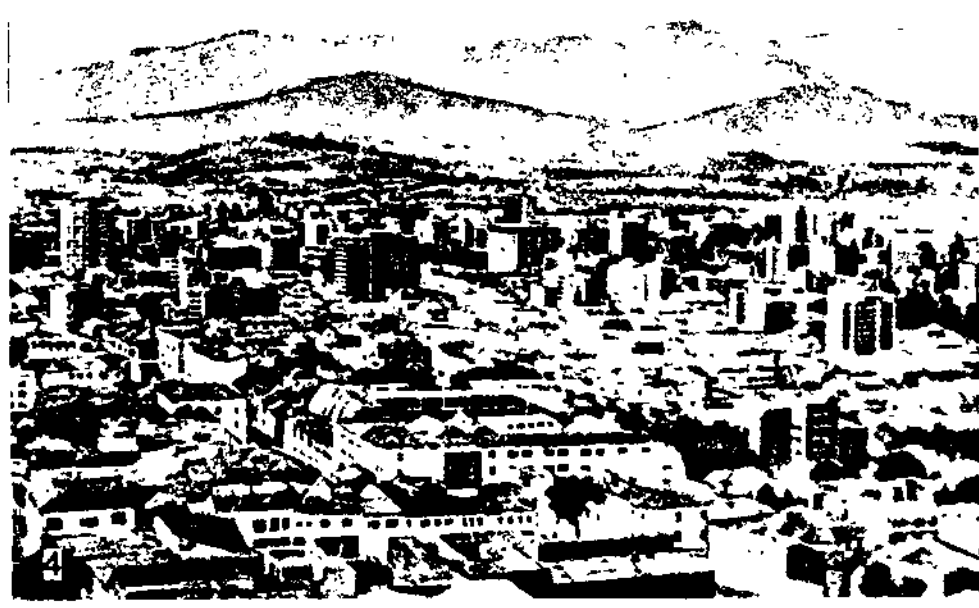
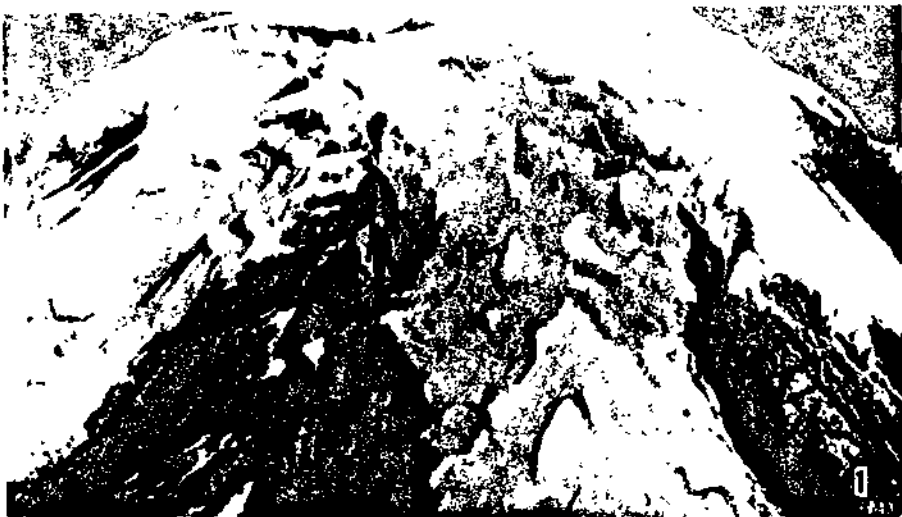

სტ. კოლუმბია. 1. ეუკანის ტოლიმა ცენტრალურ კორდილიერაში. 2. ეუკანი კუმბალი. 3. ქ. ბოგოტის საერთო ხედი. 4. ქ. მედელინის საერთო ხედი. 5. თქროს ნილაბი. კიმბაის კულტურა. ბრიტანეთის მუზეუმი. ლონდონი. 6. თქროს ფიგურა. კიმბაის კულტურა. ლუიჯი პიგორინის ისტორიამდელი და ეთნოგრაფიული ეროვნული მუზეუმი. რომი. 7. ფიგურული ვაზა ანტიოქიიდან. კიმბაის კულტურა. უნივერსიტეტის მუზეუმი. ფილადეფია. 8. ფიგურული ვაზა. კერამიკა. მუსეის კულტურა. კუნდინამარკი. ლუიჯი პიგორინის ისტორიამდელი და ეთნოგრაფიის ეროვნული მუზეუმი. რომი. 9. მ. დიას ვარგასი. „ბოიაკელი გლეხები“. 1934. 10. ე. გარაი. ტურესა პონსე დე ტანკოს პორტრეტი. XIX ს. დასასრული.

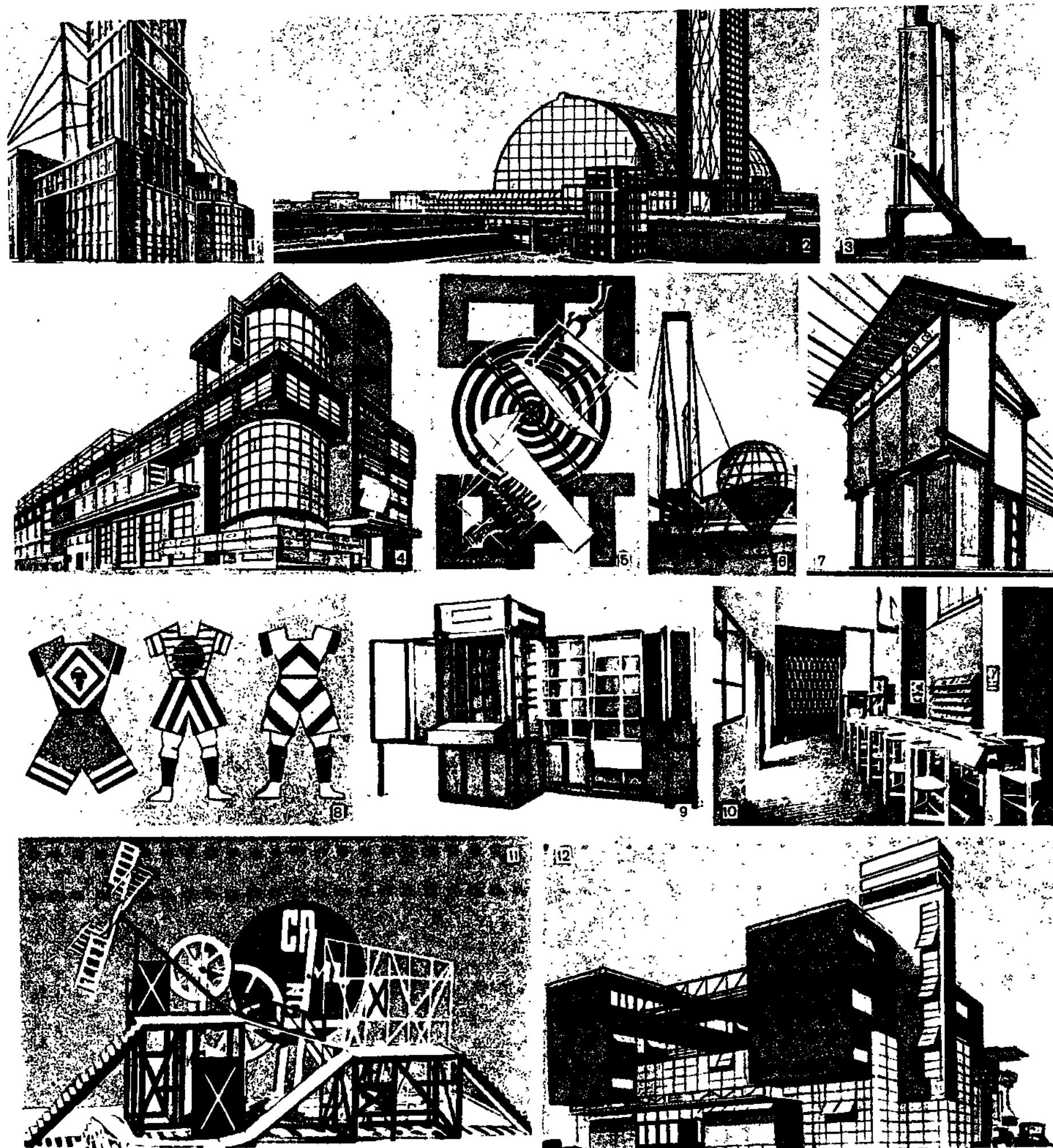

სტ. კონსტრუქტივიზმი. 1. ა., ვ. და ლ. ვესნინები. შრომის სახლის პროექტი. მოსკოვი, 1922-23. 2. ა. ბუროვი. ცენტრალური ვაგზლის პროექტი. მოსკოვი, 1925. 3. ვ. და გ. სტენბერგები. ექსპერიმენტული კონსტრუქცია. ლიონი. მინა. 1919. 4. ი. გოლოსოვი. ზუვის სახ. კლუბის პროექტი. მოსკოვი, 1927. 5. გ. კლუცისი. „სპორტი“. ფოტომონტაჟი. 1923. 6. ი. ლენილოვი. „ლენინის ინსტიტუტის“ (ვ. ი. ლენინის სახ. ბიბლიოთეკათმცოდნეობის ინ-ტი). პროექტი. 1927. ფრაგმენტი. 7. ნ. კოლი. სატრანსფორმატორო სადგურის პროექტი. 1920-იანი წლების I ნახევარი. 8. ვ. სტეპანოვა. სპორტული ტანსაცმლის პროექტი. გუაში. 1920-იანი წლები. ვ. როდჩენკურის პროექტი. 1920-იანი წლების I ნახევარი. 9. ა. გაანი. ომის ინვალიდთა დამხმარე სრულიად რუსეთის კომიტეტის კოსკი. 10. ა. როდჩენკო. მუშათა კოს საკუთრება. მოსკოვი. 11. ა. გაანი. ომის ინვალიდთა დამხმარე სრულიად რუსეთის კომიტეტის კოსკი. 1925. 12. ლ. პოპოვა. კრომელინკლუბის გაფორმება და ავეჯი. პარიზის დეკორატიული ხელოვნების საერთაშორისო გამოფენის ექსპონატი. 1925. 13. ლ. პოპოვა. კრომელინკლუბის გაფორმება და ავეჯი. პარიზის დეკორატიული ხელოვნების საერთაშორისო გამოფენის ექსპონატი. 1925. 14. პ. მეიერხოლდის სახ. თეატრი. მოსკოვი. 1922. ა. ბაბრუშინის სახ. კოს ტრაგიკული ფარსის „დიდსულოვანი რქოსანის“ დანადგარის მაკეტი. კ. მეიერხოლდის სახ. თეატრი. მოსკოვი. 1922. ა. ბაბრუშინის სახ. ცენტრალური თეატრალური მეზურეში. მოსკოვი. 12. მ. გინზბურგი. სააქციო საზოგადოება „ორგმეტალის“ სახლი. მოსკოვი. 1926-27.

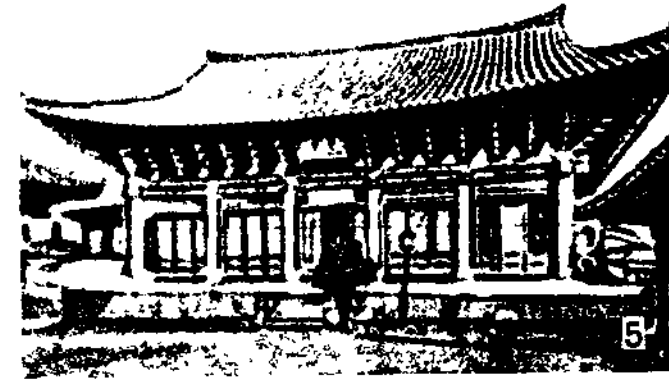
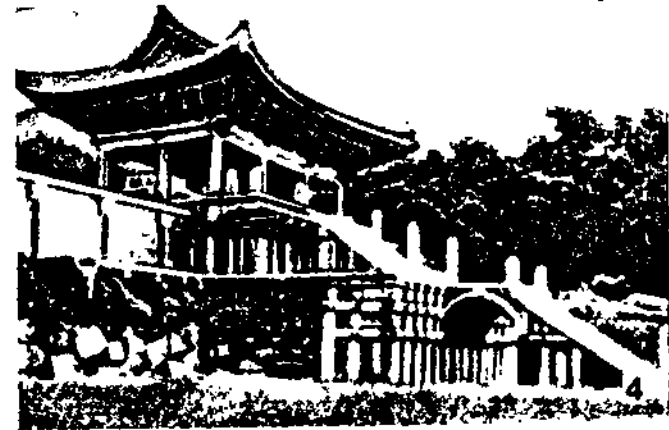
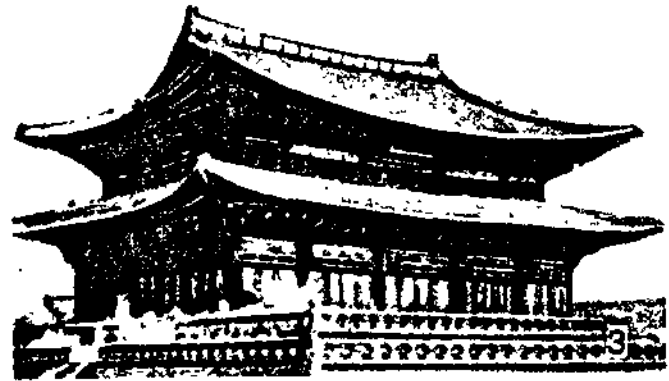

სტ. კორეა (1). 1. კიმგანსანის მთები. 2. ბრინჯის ნათესები კორეის ცენტრალური ნაწილის მთის კალთებზე. 3. კონბოკუნის სასახლის პავილიონი. 1394. სეული. 4. პულგუქსის ტაძრის მთავარი შესასვლელი. კონფუს მახლობლად (751, გადაკეთებულია 1350). 5. ტეუნჯონი. სოგვანსის მონასტრის პავილიონი. ანბონას რ-სი (ხანგონ-ნამდოს პროვინცია). 1386. დაინგრა 1950-53. 6. საცხოვრებელი სახლი. ხვანგე-აუქტოს პროვინცია. XX ს. 7. გონგაქსის მონასტრის პავილიონი. სეული. 1467. 8. კიმ სიკი: „აიზაი ნავთან ერთად“. აბრეშუმი, ტუში. XVII ს. ნატიფი ხელოვნების ცენტრალური მუზეუმი. ფუნეიანი. 9. მმართველ კიმ ჩუნ ჩუს საფლავის ძეგლი კუნჯუში. გრანიტი. VII ს. 10. სომავლის ბუდის-მაიტრეის სტატუა. მოჭრული ბრინჯაო. VII ს დასაწყისი. ეროვნული მუზეუმი. სეული.

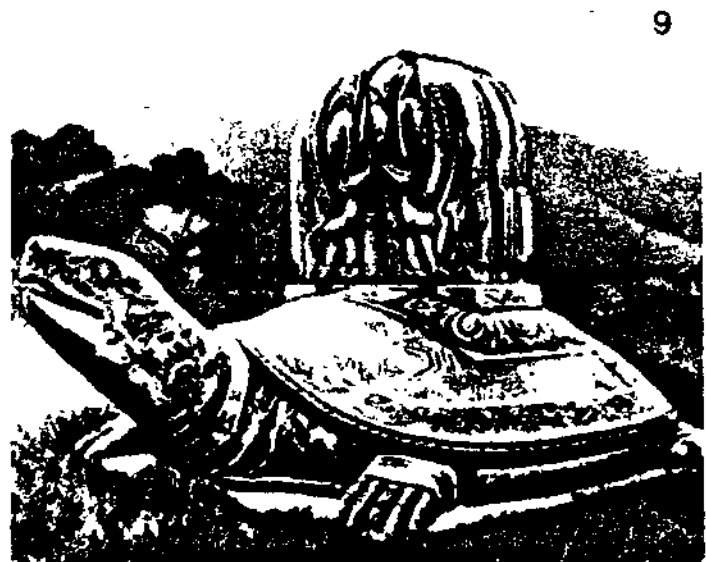

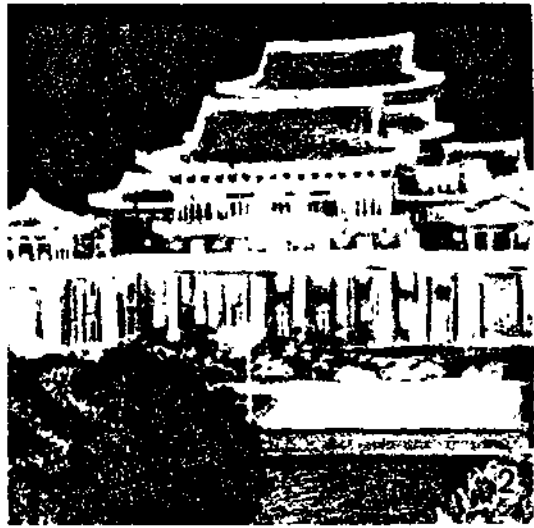

სტ. კორეა (კადრ) 1. ფხენიანი. ქალაქის ერთ-ერთი ნაწილი. 2. ფხენიანი. დიდი თეატრის შენობა. 3,4,5. ტრადიციული სათეატრო ნიღბები. 6. ჩო გიუ ბონი „სამხრეთ გორელი დედა“. ტონირებული თაბაშირი. 1959. 7. ლი სოკ სო „მზესუმზირა“. ქალაქი. ტუში. 1957. 8-9. კადრები ფილმიდან: (8-„მეცხველე გოგონა“. რეჟ. პაკ ხაკი და ციო იკ კი. 1972. 9-„ახალდაქორწინებულები“. რეჟ. იუნ იონ გიუ. 1955). 10. ცოი გენ გინი „კიმ ირ სენი ჰიდროელექტროსადგურზე“. 1970.

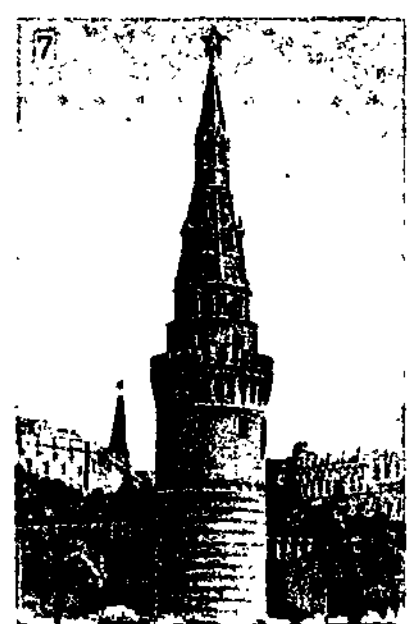
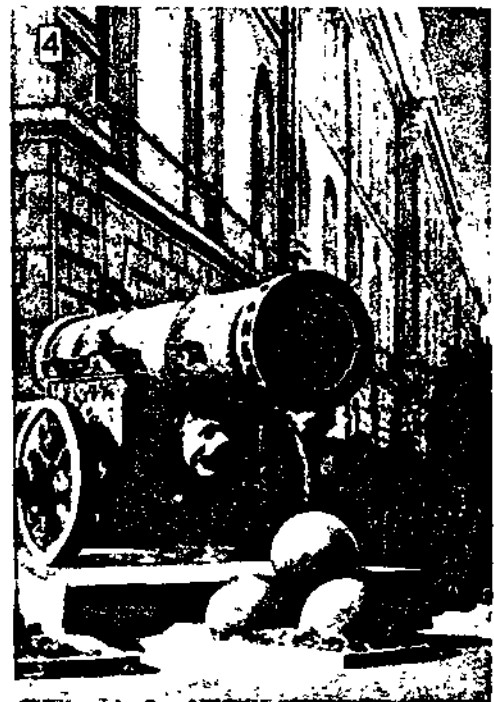
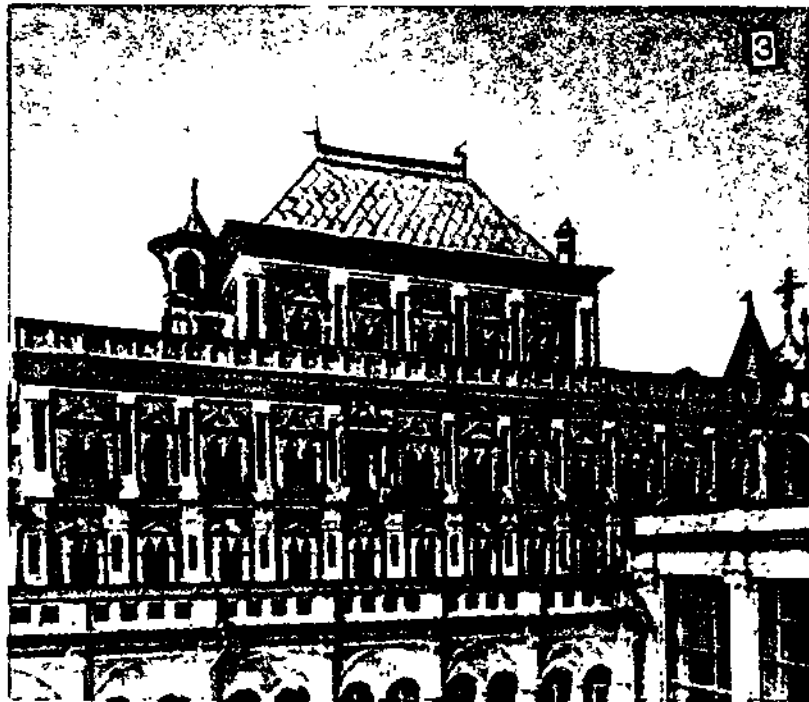
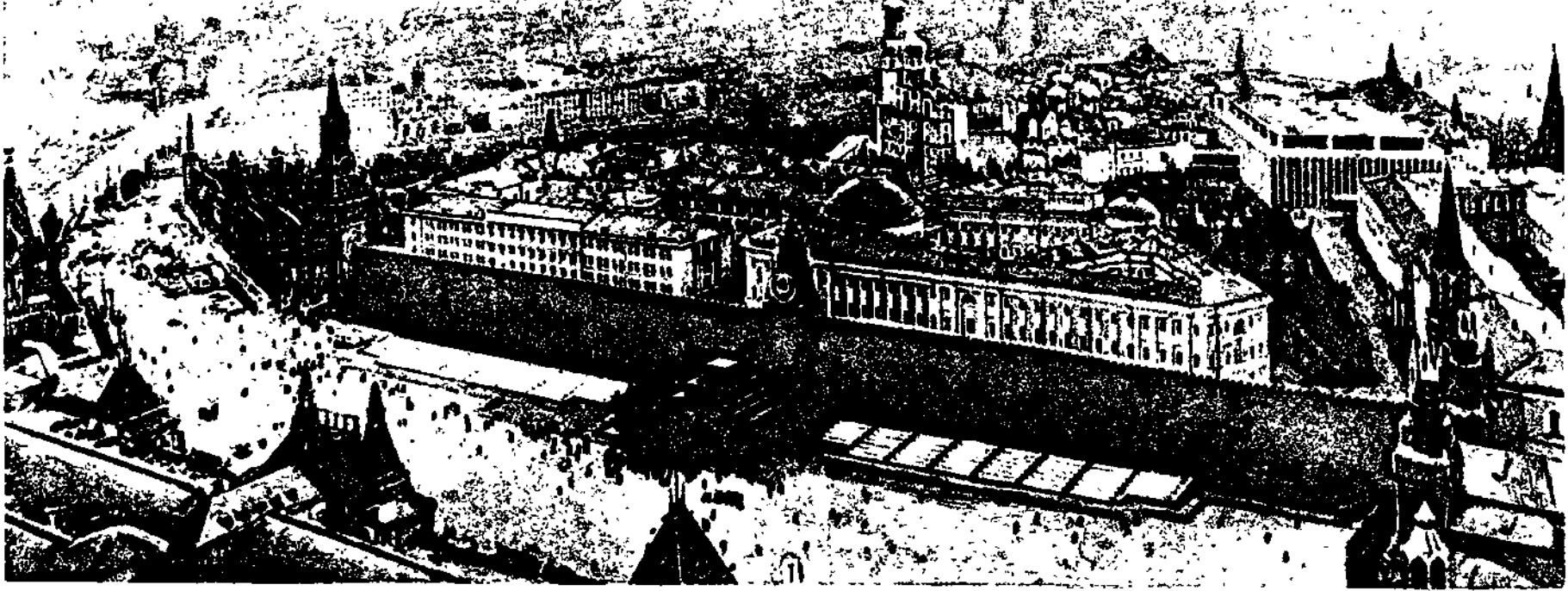

სტ. კრემლი. 1. საერთო ხედი ზემოდან. 2. მიძინების ტაძარი. 1475-79. არქიტ. ა. ფიორავანტი. 3. სასახლე. 1635-36. არქიტექტორები ა. კონსტანტინოვი, ბ. ლგურცოვი, გ. შარუტინი, ლ. უშაკოვი. 4. მეფე-ზარბაზანი. ჩამოსხმულია 1586. ოსტატი ა. ჩოხოვი. 5. მაცხოვრის (ფრო-
ლის) კოშკი. 1493 წლამდე. არქიტ. პ. სოლარი. კარვისებრი საბურავი-1625. 6. ანსამბლის ერთ-ერთი ნაწილის ხედი მდ. მოსკოვის მხრიდან.
მარჯვნიდან მარცხნივ-I უსახელო კოშკი (XV-XVII სს.), სამრეკლო „ივანე დიდი“ (1505-08, არქიტ. პონ ფრიაზინი, დანაშენი-1600), მთა-
ვარანგელოზთა ტაძარი (1505-08, არქიტ. ალექსეი ფრიაზინ ნოვი), II უსახელო კოშკი (XV-XVII სს.). 7. წყალსაწვეი (სვიბლოვის) კოშკი.
1488. არქიტ. პ. სოლარი, დანაშენი-XVII ს.

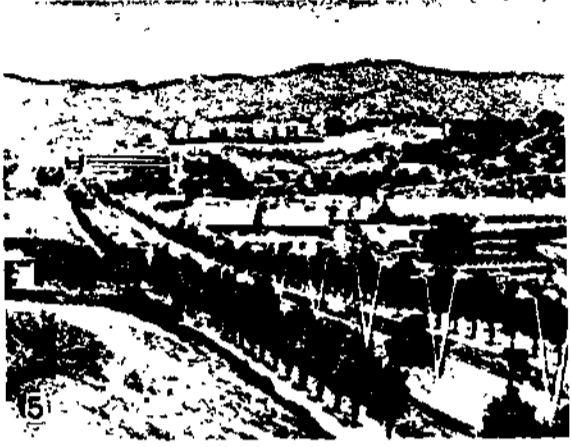

სტ. კუბა. (1). 1. ატლანტის ოკეანის სანაპირო კურორტ ვარადეროსთან. 2. ლანდშაფტი ორიენტეს პროვინციაში. 3. ბორცვები ქ. პინარ-დელ-რიოს მახლობლად. 4. დაბა გუამა ელ-ტესოროს ტბაზე. 5. სანტიაგო-დე-კუბა. ქალაქის ერთ-ერთი ნაწილი. უკანა პლანზე მოეჩინება სიერა-მაესტრა. 6. სიენფუეგოსი. ქალაქის ერთ-ერთი ნაწილი. 7. პავანა. ქალაქის ერთ-ერთი ნაწილი. 8. პავანა, პლასა დე ლა კათედრალის მოედანი. შუაში ტაძარი (1748-77) მოედნის ორივე მხარეს — დიდებული სახლები (XVIII ს.). 9. რ. თეტერო და სხვ. ეროვნული კაპიტოლიუმი. 1925-29. პავანა. 10. ა. კინტანა, მ. რუბიო. სოცურუნველყოფის კბილის სამკურნალო საზოგადოების შენობა. 1952-55. პავანა. 11. მუნიციპალიტეტის ეზო (პატიო). პავანა. 12. სცენა ა. ადანის ბალეტური „ფიზული“ (ფიზული ა. ალონსო). კუბის ეროვნული ბალეტი. 13. ტ. რ. რამოს პლანკო. „მინაგანი ცხოვრება“. მარმარილო. XX ს. II მეოთხედი. ეროვნული მუზეუმი. პავანა.

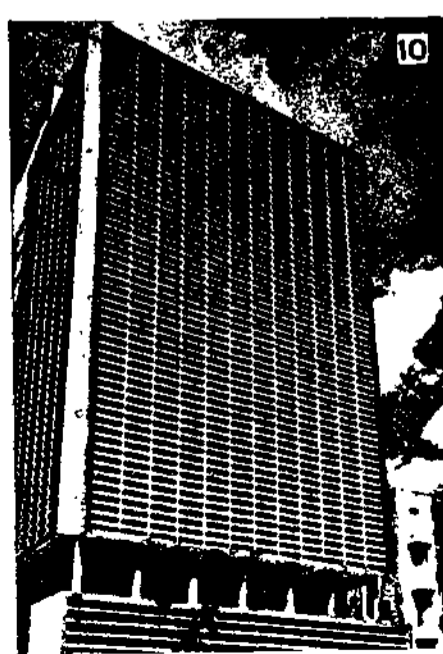



სტ. კუბა (II). 1. ნ. არჩე, „ჩემი ცოლი და მე“, 1937. 2. ვ. მანუელი, „ტროიკების ბოზა ქალი“, 1929. 3. ე. აველა, „გლეხები“, 1938. 4. რ. ლთი, „ხილის გამყიდველი“. მხატვრის კუთვნილება. 1941. 5. ა. პოსე, „მილისიანო“. გრაფიურა. 6. პ. დელანდალუსე, „ვიზიტი“. 7. კუბის ეროვნული ფოლკლორული ანსამბლის გამოსვლა. 1971. 8-9. კადრები კინოფილმებიდან; შ. „წყლის დღეები“. რეჟ. მ. თქტავიჯი. 1971. 9. „ლუსია“. რეჟ. უ. სოლასი, 1970. (1,2,3,4,6—ეროვნული მუზეუმი. პავანა).

შემოსავალს შორის. თუ რ-იმე ქვეყნის დავალიანების თანხა აღემატება კლირინგული შეთანხმებით გათვალისწინებული ურთიერთდავალიანების ლიმიტს, ეს ქვეყანა ვალდებულია შეამციროს თავისი დავალიანება შეთანხმებით დადგენილ ლიმიტამდე.

ღრმა თვისებრივმა ცვლილებებმა ეკონ. ურთიერთდახმარების საბჭოს წევრი ქვეყნების ეკონ. ურთიერთობაში მოითხოვა ანგარიშსწორების სისტემის შემდგომი სრულყოფა. 1964 წლის 1 იანვრიდან მრავალმხრივი ანგარიშსწორების განხორციელება გადასაყვანი მანეთებით დაკისრებული აქვს ეკონ. თანამშრომლობის საერთაშ. ბანკს. სოციალ. ეკონ. ინტეგრაციის კომპლ. პროგრამა ითვალისწინებს გადასაყვანი მანეთებით მრავალმხრივი ანგარიშსწორების სისტემისა და ეკონ. თანამშრომლობის საერთაშ. ბანკის საქმიანობის შემდგომ სრულყოფას.

კლისთენე (Kleisthenēs) (ძვ. წ. VI ს.), ძვ. ათენის პოლიტიკური მოღვაწე (კანონმდებელი), ალკმეონიდების გვარის წარმომადგენელი. ტირანიის დამხობის შემდეგ (ძვ. წ. 510) ათენში ახ. ძალით იფეთქა კლასობრივმა ბრძოლამ, რასაც შედეგად მოჰყვა სახელმწიფო. მეთაურის პ-ს დემოკრ. რეფორმები: ათენი და მისი მიდამოები გამოიყო ცალკე ოლქად, რ-იც თავის შხრივ 10 ტრიტად დაიყო. პირველადი აღმ. ერთეული იყო სასოფლო თემი—დემი. „ოთხასათა საბჭო“ „ხუთასათა საბჭომ“ შეცვალა. შეიქმნა მმართველობის ახ. ორგანო — სტრატეგოსთა კოლეგია (10 კაცი). ახ. პოლიტ. წყობილების დასაცავად პ-მ შემოიღო თსტრაკიზმი. პ-ს რეფორმებმა განაპტკიცეს ათენის დემოსის გამარჯვება გერაკონ. არისტოკრატიაზე.

კლისთრონი [ბერძნ. klyzō — ზვირთ-ცემა და (ელემ) ტრონი], ელექტროვაკუუმური ხელსაწყო, რ-საც იყენებენ ზემადალი სიხშირის (ზმს) რხევათა გენერირების, გამლიერებისა და გამრავლებისათვის. მისი მუშაობის პრინციპი ემყარება მაღალი სიხშირის ელექტრომაგნ. ველისა და ელექტრონთა ნაკადის ურთიერთქმედებას. ელექტრონული ნაკადის მოდულაციის ხერხის მიხედვით პ. ორგვარია: გამრბენი (ორრეზონანსორიანი ან მრავალრეზონანსორიანი) და ამრეკლი.

გამრბენი პ-ში (ნახ. 1) ელექტრონები თანამიმდევრულად გაირბენენ მოცულობითი რეზონანსორების ღრეჩოებში (შესავალ რეზონანსორში, რ-შიც ხდება ელექტრონების სიჩქარეთა მოდულაცია, და გამოსასვლელ რეზონანსორში, რ-შიც ელექტრონების უმრავლესობა ზმს ელექტრონულ ველთან ურთიერთმოქმედების გამო დამუხრუჭდება და მათი კინეტიკური ენერჯის ნაწილი გარდაიქმნება ზმს რხევათა ენერჯიად).

მრავალრეზონანსორიან გამრბენ პ-ს იყენებენ რადიოლოკაციაში, რადიოასტრონომიაში, დედამიწის ხელოვნურ თანამგზავრებში, ტელევიზიაში (უწყვეტი რეჟიმით მომუშავე პ.). ელემენტარული ნაწილაკების წრფივ ამქქარებელში, სიმძლავრის ბოლო მამლიერებლად შორეული მოქმედების რადიოლოკაციურ სადგურებში (იმპულსური რეჟიმით მომუშავე პ.) და ა. შ.; ორრეზონანსორიან (გენერატორულ) გამრბენ პ-ს უმთავრესად იყენებენ პარამეტრულ მამლიერებლებსა და რადიომუქურებში.

ამრეკლი პ-ში (ნახ. 2) ელექტრონების ნაკადი გადის მოცულობითი რეზონანსორის ღრეჩოში, მოდულირდება ზმს ელექტრონული ველით და შემდეგ ხდება ამრეკლის დამამუხრუჭებელ ველში, უკან აირეკლება ამ ველით და მეორედ გადის მოცულობითი რეზონანსორის ღრეჩოს უკუმიმართულებით. ამ დროს ელექტრონების

ნაკადი კინეტიკური ენერჯის ნაწილს გადასცემს ზმს ელექტრონულ ველს.

ამრეკლი პ-ს უმთავრესად იყენებენ სუპერკონდუქტორული რადიომიმდებებში (პეტროლინადა), რადიოგადამცემებში (მავალბებელ გენერატორად), რადიოლოკაციაში, რადიონავიგაციაში, გაზომვის ტექნიკაში (მცირე სიმძლავრის გენერატორად) და ა. შ. **გ. კიკელიაშვილი.**

კლინარი, მდ. კელასურის ძველი სახელწოდება. **კლიტაინესტრა (Klytainēstra)**, ძვ. ბერძნულ მითოლოგიაში სპარტის მეფის ტინდაროსის ასული, მშვენიერი ელენეს და აგამემნონის ცოლი. ქმრის ლაშქრობაში ყოფნის დროს გაუმოჯნურდა აგამემნონის ბიძაშვილს ეგისტოსს და ომიდან დაბრუნებული ქმარი მოკლა. მოგვიანებით მამის მოკვლისათვის შური იძია ორესტემ და დახოცა დედა და ბიძა. პ-ს თავგადასავალი აისახა ესქილეს (ტრილოგია „ორესტეა“), სოფოკლეს („ელექტრა“) და ევრიპიდეს („ელექტრა“) ტრაგედიებში.

კლიტია (Klitias), ძვ. წ. VI ს. II მეოთხედის ბერძენი (ატიკელი) ლარნაკმწერი, ადრინდ. შავფიგურაიანი სტილის წარმომადგენელი. მუშაობდა ერგოტიმეს სახელისწილი. ნამუშევრები: „ლარნაკი ფრანსუა“, მითოლ. და ტროის ციკლის სიუჟეტებიანი კრატერი (ფლორენციის არქეოლ. მუზეუმი). „კილიკი დელფინით“ (ანტ. განყბა, ბერლინ-მარლოტენბურგი) და სხვ. **კლინიკოს ორდანი, X ს-ში** დაარსებულ მონაზვნური ორდენი, რ-ის ცენტრი იყო ბენედიქტელთა მონასტერი კლინიში (აქედან მოდის სახელწოდება), ბურგონში (საფრანგეთი, ბურგუნდია). აერთიანებდა ასეულობით მონასტერს უმთავრესად საფრანგეთში, ასევე გერმანიაში, ინგლისში, ჩრდ. იტალიასა და ესპანეთში, პ. ო-თან არის დაკავშირებული X ს. ბოლოსა და XI ს-ში კათოლ. ეკლესიის გასამდიერებლად ჩატარებული გარდაქმნები.

კლინიკოსპანია-სოკაპა, მოქმედი ვულკანი კამბატის ალმ. ნაწილში. უმაღლესი (4750 მ) და ყველაზე აქტიურად მოქმედი ვულკანი ევრაზიაში. აქვს სწორი კონუსი, რ-ის კრატერი მუდმივად ბოლავს. ვულკანის ძირთან 70 გვერდითი კონუსი, ვუმბათი და კრატერია. აგებულია ბაზალტური და ნაწილობრივ ანდეზიტური ლავებით. 270 წლის მანძილზე აღინიშნა 50-ზე მეტი ძლიერი ამოფრქვევა. ახასიათებს აქტი. ფუმაროლები და სოლფატარები. მწვერვალზე მუდმივი თოვლი და მყინვარებია. პ.-ს-ის ძირას, დაბა კლიუჩიში, სსრკ მეცნ. აკად. შორეული აღმოსავლეთის სამეცნ. ცენტრის ვულკანოლოგიის ინ-ტის ვულკანოლოგიური სადგურია.

კლინიკოსპი ვასილი ოსიპის ძე [16 (28). I. 1841, პენზის გუბ., სოფ. ვოზნესენსკოე, —12 (25). V. 1911, მოსკოვი], რუსი ისტორიკოსი. 1865 დაამთავრა მოსკ. უნ-ტის ისტ.-ფილოლ. ფაკ-ტი. 1867 შეუდგა პედ. მოღვაწეობას. 1872 დაიცვა სამაგისტრო („ძველი რუსული წმინდანთა ცხოვრებანი როგორც ისტორიული წყარო“), 1882 — სადოქტორო („ძველი რუსეთის ბოიართა სათათბირო“) დისერტაცია. 1882-იდან მოსკ. უნ-ტის რუს. ისტ. პროფესორი, 1889-იდან პეტერბ. აკად. წ.-კორ. 1900-იდან აკადემიკოსი.

პ-ს ისტ. შეხედულებები ჩამოყალიბდა რევ.-დემოკრ. იდეების გარკვეული გავლენით. პ-მ რუს. ისტორიოგრაფიაში პირველმა მიაქცია ყურადღება საზ-ბის ისტორიაში სოც. და ეკონ. ფაქტორებს. ასევე დიდ მნიშვნელობას ანიჭებდა იგი გეოგრ. ფაქტორს (ს. ხოლოვიოვის გავლენით). პ-ს მეთოდოლოგიასა და ისტ. შეხედულებებს საფუძვლად ედო პოზიტივიზმი. იგი დიდი პოპულარობით სარგებლობდა რუს. ინტელიგენციასა და სტუდენტობაში.

თხზ.: Соц., т. 1—8, М., 1956—59.

კლიფი (ინგლ. cliff), ზღვის ტალღების მოქმედებით წარმოქმნილი აბრაზიული ფლატე. პ-ს ესაზღვრება აბრაზიული ტერასა — ბენჩი.

კლიშე (ფრანგ. cliché), საბეჭდო ფორმა, იყენებენ საილუსტრაციო ორიგინალების მაღალი პეჭდვის ხერხით აღწარმოებისათვის. სარეპროდუქციო ორიგინალის ხასიათის მიხედვით პ. არის შტრიხული და რასტრული (იხ. რასტრი). შტრიხული პ-ს იღებენ შტრიხებით შედგენილი გამოსახულებიდან (კალმით ნახატი, გრავეურის ანაბეჭდი, ნახაზი), რასტრული პ-ს — ნახევარტონოვანი გამოსახულებიდან, რ-იც შედგება სხვადასხვა ნაჯერობის ელემენტებისაგან (ფოტოსურათი, აკვარათი ან ზეთის საღებავებით ნახატი). პ-ს აკეთებენ ხეზე (იხ. ქსილოგრაფია), ლინოლეუმზე (იხ. ლინოგრაფია), თუთიაზე (ყველაზე მეტადაა გავრცელებული), თითბერზე, სპილენძზე, პლასტმასაზე.

კლიშეპარაფი, იხ. ელექტრონული საგრავირებელი აქტომატი.

კლოაკა (ლათ. cloaca), 1. სიბინძურის სადინარის მიწისქვეშა არხი დიდ ქალაქებში. პირველი პ-ები გაჩნდა ბაბილონში, კართაგენში, იერუსალიმსა და ეგვიპტის ქ-ებში. ყველაზე ცნობილია ე. წ. „პ. მაქსიმა“ (cloaca maxima), რ-იც ძვ. რომში აშენდა ძვ. წ. II ს-ში. 2. სიბინძურის, ნაგვის დასაყრელი ადგილი. მ. გადატანით, ამორალური გარემო. გახრწნილების ბუდე. **კლოაკა** (ბიოლ.), ზოგი ცხოველის უკანა ნაწლავის გაფართოებული ნაწილი, რ-შიც იხსნება შარდსაწვეთები, სასქესო გუბები (კვერცხსავალი ან თესლსავალი) და შარდის ბუშტი. პ. აქვს ზოგ მრგვალი პირიანსა (მიქსინებს) და თევზებს (ზვიგენებს, ორგვარადმსუნთქავებს, ზღვის ნემსოთევზას), ყველა ამფიბიას, ქვეწარმავალსა და ფრინველს; ძუძუმწოვრებიდან — ერთგვასავლიანებს. დანარჩენ ძუძუმწოვრებს პ. მხოლოდ ემბრიონულ პერიოდში აქვთ; პ-ის წინა კედლის გამონაბურცლიდან ამფიბიებს უვითარდებათ შარდის ბუშტი, ამნიონიანების ჩანასახს კი — ალანტოისი.

კლოდელი (Craude) პოლ ლუი შარლ მარი (6. VIII. 1868, ვილნე-სიურ-ფერი, ენის დეპარტ., — 23. II. 1955, პარიზი), ფრანგი მწერალი, საფრ. აკად. წევრი 1946-იდან. 40 წელზე მეტხანს იყო დიპლ. სამხაზურში. პ-ის დრამატურების სამყარო „თეოცენტრულია“, პერსონაჟების ხვედრსაც და მათ მოქმედებასაც ლეთაბრივი ძალის შემოქმედება განაპირობებს. მისი პიესების („ოქროს თავი“, „ქალაქი“, „მე-შიდე დღის დასვენება“ — სამივე გავრთიანდა კრებულში „ხე“, 1901; „სატინის ფესაცმელი“, 1919—24; „ჟანა კოცონზე“, 1937—38) გმირები ამა თუ იმ იდეის გამოხატველი „რუბრები“ არიან. მისი პოეტური ნაწარმოებებიდან აღსანიშნავია „კანტატა სამ ხმაზე“ (1913), „წმინდანთა ფურცლები“ (1915—25), „მესა იქ“ (1910) და სხვ. მასვე ეკუთვნის ესეი „აღმოსავლეთის შეცნობა“ (1900—01). პ-ის შემოქმედების თავისებურებაა ორი საწყისის — პოეტურისა და რიტორიკულის შერწყმა. პ-მა შექმნა მეტაფიზ. შეხედულებების თავისებური სისტემა, რ-ის მიხედვით სამყარო განვითარებისას მუდმივი პარმონიისკენ მიილტვის, ხოლო პიროვნება განიხილება ამ განვითარების საერთო პროცესის ნაწილად. იგი სრულიად გამორიცხავს გმირთა ფსიქოლ. ანალიზსა და დახასიათებას.

თხზ.: Œuvres complètes, t. 1—26. P., 1950—67.

ლიტ.: История французской литературы, т. 3—4, М., 1959—63; Guillemin H., Claudel et son art d'écrire, P., 1955.

კლოდტი (კლოდტი ფონ იურგენსბურგი) მიხეილ კონსტანტინეს ძე [30. XII. 1832 (11. I. 1833), პეტერბურგი, — 16 (29). V. 1902, იქვე], რუსი ფერმწერი. პ. კლოდტის ძმისწუ-



მ. კლიურესკი.



მ. პ. კლოდტი. „უკანასკნელი გაზაფხული“ 1861. ტრეტიაკოვის გალერეა, მოსკოვი.



ა. კლუბოვი.



მ. კლოდტი უმროსი. ფრანსუა I-ის პორტრეტი. დაახლ. 1525-30. ლუვრი. პარიზი.

მ. პ. კლოდტი. „სახნავზე“. 1872. ტრეტიაკოვის გალერეა, მოსკოვი.

ლი. სწავლობდა პეტერბ. სამხატვრო აკადემიაში (1851-58). „პირედვიჟნიკების“ ამხანაგობის წევრი — დამაარსებელი. რუს. სოფლის რევოლუციური პეიზაჟების ავტორია. უმთავრესი ნამუშევრებია: „სახნავზე“ (1872), „ტყე შუადღისას“ (1876-78) — ორივე ტრეტიაკოვის გალერეა, მოსკოვი, „პეიზაჟი ნახირით“ (1869, რუს. მუზეუმი, ლენინგრადი).

კლოდტი (კლოდტი ფონ იურგენსბურგი) მიხეილ პეტრეს ძე [17(29). IX. 1835, პეტერბურგი, — 7 (20). I. 1914, იქვე], რუსი ფერმწერი, პ. კლოდტის შვილი. სწავლობდა ა. ავინის სახელოსნოსა და პეტერბ. სამხატვრო აკადემიაში (1852-61, დროგამოშვებით). 1857-60 მუშაობდა პარიზში. პეტერბ. სამხატვრო აკად. პენსიონერი მიუნხენში (1862-65). 1895-იდან „პირედვიჟნიკების“ წევრ-დამფუძნებელი. ავტორია სანტიმენტალური კომპოზიციებისა. უმთავრესი ნამუშევრებია: „ფინელი მეთევზეები“ (1855), „აგადმეონი მუსიკოსი“ (1859), „უკანასკნელი გაზაფხული“ (1861) — ყველა ტრეტიაკოვის გალერეა, მოსკოვი.

კლოდტი (კლოდტი ფონ იურგენსბურგი) პეტრე კარლის ძე [24. V (5. VI). 1805, პეტერბურგი, — 8 (20). XI. 1867, მიზა პალატი, ფინეთი; დასაფლავებულია პეტერბურგში], რუსი მოქანდაკე. 1829-იდან ესწრებოდა ლექციებს, პეტერბ. სამხატვრო აკადემიაში, 1838-იდან იყო პროფესორი და ხელმძღვანელობდა საჩამომსახელო სახელოსნოს. თავის ანიმალისტურ მონუმენტურ ქანდაკებაში ძირითადად კლასიციზმის მიმდევარია, თუმცა ცდილობს გადმოგვეცეს უშუალო ცხოვრებისეული მომენტებიც. ნამუშევრები: ცხენების მომთვინიერებელთა ჯგუფი ანიკოვის ხიდზე (ბრინჯაო, 1830-იანი წწ., დაიდგა 1849-50, ლენინგრადი). ი. კრილოვის (ბრინჯაო, გრანიტი, 1848-55) და ნიკოლოზ I-ის (ბრინჯაო, 1856-59, ნ. რამაზანოვთან და რ. ზალემანთან ერთად, ლენინგრადი) ძეგლები.

კლონი (ბერძნ. klon — ტოტი, ყლორტი, ნაყარი), მემკვიდრულად ერთგვაროვანი ორგანიზმების (ან ქსოვილთა კულტურაში ცალკეული უჯრედის) თაობათა თანმიმდევრული მწკრივი, რაც მიიღება ერთი საერთო წინაპრისაგან უსქესო ან ვეგეტატიური გამრავლების გზით. პ-ის გამოყოფა გენოტიპურად ერთგვაროვანი მასალის მიღების ერთ-ერთი მეთოდია. მუტაციის გამო პ-ის ფარგლებში გენოტიპური ერთგვაროვნება რამდენადმე შეფარდებითია.

კულტ. მცენარეებში, რ-ებიც ვეგეტატიურად მრავლდებიან (მაგ., კარტოფილი), ხშირად ჯიშში ცალკეულ პ-ს წარმოადგენს. მიკრობიოლოგიაში და პოტიკოლოგიაში პ-ს უწოდებენ ერთი ინციტალური უჯრედის შთამომავლობას.

კლოოსი (Cloos) ჰანს (გ. XI. 1885, მაგდებურგი, — 26. IX. 1951, ბონი), გერმანელი გეოლოგი. დაამთავრა ფრაიბურგის უნი-ტი (1909). იყო ბონის უნი-ტის პროფესორი (1926-იდან). პ-მა ცენტრ. და დას. ევროპის დიდი ინტრუზიული სხეულების შესწავლის საფუძველზე გამოიტანა დასკვნა, რომ გრანიტული მასივების შიგა სტრუქტურის შესწავლით შესაძლებელია დავადგინოთ მათი ფორმა და შეჭრის მექანიზმი.

კლოპსტოკი (Klopstock) ფრიდრიხ გოტლიბ (2. VII. 1724, კვედლინბურგი, — 14. III. 1803, ჰამბურგი). გერმანელი მწერალი. თავისი შემოქმედებით ნიადაგი მოუმზადა „ქარიშხლისა და შეტევის“ ლიტ-რას. ეპოსით „მესიადა“ (1773) დიდი ზემოქმედება მოახდინა თავისი დროის გერმ. ლიტ-რაზე. ლიტ-რის განვითარებისათვის განსაკუთრებული მნიშვნელობა ჰქონდა პ-ის ურითმო ოდებს. 1792 საფრ. რესპუბლიკამ პ. თავის საპატიო მოქალაქედ აირჩია.

კლოუნაა (<ინგლ. clown, შესაძლოა ლათ. სიტყვიდან colonus — ხეპრე, სოფელი ტეტია), საცირკო ხელოვნების ჟანრი. შედგება კომიკური სცენებისაგან, რ-ებსაც ასრულებენ კლოუნები ექსცენტრიკისა და ბუფონადის ხერხების გამოყენებით.

პ-ის საფუძველი ხალხურ ფარსშია. თეორი კლოუნის ტრად. ნიღაბი აღებულია იტალ. კომედია დელ'არტიდან, ფრანგ. და ინგლ. მოედნების თეატრებიდან; წითური კლოუნისა — გაერგნულად მოუხეშვი და მოუქნელი მასხარისაგან. კლოუნები მონაწილეობდნენ XVII — XVIII სს-ში. ცხენოსანთა და თოვზე მოსიარულეთა წარმოდგენებში შემდეგ კლოუნები იყენებდნენ გაწვრთნილ ცხოველებს, აკრობატკას, მუს. ინსტრუმენტებს. პ-ის ნომრები თანდათან სატირულ და პუბლიც. შინაარსს იძენდა. კლოუნებს ყოფენ სოლო კლოუნებად (ასრულებენ მონოლოგებს, თამაშობენ მონო სკეტჩებს, მაყურებელს უჩვენებენ აკრობატულ ტრიუკებს, გამოჰყავთ გაწვრთნილი ცხოველები), კლოუნბუფებად, რ-ებიც ჯგუფებად (ორ-ორი, სამ-სამი ან მეტი) მუშაობენ. საბჭ. ცირკში პ-ის სატირული და პუბლიც. რეპერტუარი შერწყმულია მახვილბუფონადსთან. ცნობილი რუსი კლოუნები არიან ვ და ი. დუროვები, თ. ალპეროვი, მიშელი (მ. კალაღინი), მაქსი (მ. ფიოდოროვი), ძმები ლავროვები, კარანდაში (მ. რუმინანკევი), თ. პობოვი, ი. ნიკულანო, ლ. ენგიბაროვი და სხვ ქართულ საცირკო კოლექტივში — ა. თედიაშვილი.

კლუბი (ინგლ. club), საზოგადოებრივი ორგანიზაცია, რ-იც ნებაყოფლობით ერთიანებას ადამიანებს პოლიტიკური, სამეცნიერო, მხატვრული, სპორტული და სხვა ინტერესების საფუძველზე მათი ურთიერთობის მიზნით, აგრეთვე, მათი ერთობლივი დასვენებისა და გართობისათვის. პ. არსებობს საწევრო ანარიცხების ხარჯზე. პირველი პ-ები გაჩნდა ინგლისში XVI ს-ში. XVII ს. დასაწყისში დაარსდა ერთ-ერთი უძველესი ინგლ. პ. — „ფრაიდი სტრიტი“, რ-ის წევრი იყო უ. შექსპირი. XVIII ს-ში აღმოცენდა ლიტ., შემდეგ — სპორტ. (იახტ-პეები და სხვ.) პ-ები. მნიშვნელოვან როლს თამაშობდა პოლიტ. პ-ები საფრ. დიდი ბურჟ. რევ. პერიოდში („იაკობინელთა“ პ.). აშშ-ში პ-ები გავერცელდა XVIII ს. II ნახევარში. 1891 ნიუ-იორკში დაარსდა მილიონერთა პ. „მეტროპოლიტენი“ და სხვ. ქალთა პ-ები იღვწიან ქალთა ემანსიპაციისათვის; მუშათა პ-ები არსებობს პროფკავშირებთან, ხოლო საეკლ. პ-ები აერთიანებს მორწმუნე მუშებს.

პირველი რუს. პ. („ინგლისური კლუბი“) გაიხსნა 1770 პეტერბურგში. მისი წევრები იყვნენ ნ. კარამზინი, ა. პუშკინი, ვ. შუკოვსკი, ი. კრილოვი. XIX ს-ში უკვე ყველა გუბერნიაში იყო სათავადაზნაურო და ოფიცერთა პ-ები, რ-თა წევრად გახდომა არც ისე ადვილი იყო. 60-იან წლებში გაჩნდა ვაჭართა პ-ები, სადაც თამაშობდნენ ბანქოს, ბილიარდს და სხვ. მუშათა პ-ები რუსეთში შეიქმნა 1905-07 რევ. პერიოდში, მაგრამ რეაქციის შემოტევის დროს დაიხარა. ლეგალურად არსებობდა მხოლოდ ე. წ. სახ. სახლები და სახ. კითხვის სახლები, რ-ებსაც მესვეურობდა ლიბერ.-ბურჟ. ორგანიზაციები. ინ. აგროთეე სტ. საკლუბო დაწესებულებები.

კლუპოვი ალექსანდრე თედორეს ძე (18. I. 1918, სოფ. იარუოვო, ახლანდ. ვოლოგდის რ-ნი, ვოლოგდის ოლქი, — 1. XI. 1944, ლეოვი), საბჭ. მფრინავი, ორგზის საბჭ. კავშირის გმირი (13. IV. 1944 და 27. VI. 1945), კაპიტანი (1944). სკკპ წევრი 1943-იდან. დაამთავრა ჩუგუევის სამხ.-საავიაციო სასწავლებელი (1940). დიდ სამამულო ომში (1941-45) იყო მფრინავი, მე-10 და მე-16 გვარდიული გამანადგურებელი საავიაციო პოლკების რგოლის და ესკადრილიის მეთაური. მონაწილეობდა მოზდოკის, დნეპრის და ვისლის ბრძოლებში. 457-ჯერ გაფრინდა საბრძოლო დავალებით, გადაიხადა 95 საჰაერო ბრძოლა, პირადად ჩამოაგდო მტრის 31 თვითმფრინავი, ჯგუფურ ბრძოლებში — 19. დაჯილდოებულია ლენინის ორდენით, 4 სხვა ორდენითა და მედლებით.

კლუპოვი (Clouet), ან ჟანეტი (Janet), ალორბინების ეპოქის ფრანგი ფერმწერები. ჟან კლუე უფროსი (გ. დაახლ. 1500) გაიგივებულია ე. წ. მულენელ ოსტატთან. ჟან კლუე უმცროსი (დაახლ. 1475, ნიდერლანდი, — დაახლ. 1540-41, პარიზი), ავტორია ფერმწერული პორტრეტებისა, რ-ებიც გამოირჩევიან ხასიათის ზუსტი გადმოცემით, საზეიმო-სტატიკური პოზების ერთფეროვნებით (ქალბატონ დე ლოტრეკის პორტრეტი, კონდეს პირველი, მხატვი). პ. ფრანსუა I-ის პორტრეტი მხატვარი იყო (1523-იდან). ფრანსუა კლუე (1505 და 1510 შორის, ტური, — 22. IX. 1572, პარიზი), ჟან კლუეს შვილი და მოწაფე. 1540-იდან ფრანსუა I-ისა და მისი მემკვიდრეების კარის მხატვარი. მისი შედარებით თავისუფალი კომპოზიციით აგებულ ფერმწერულ პორტრეტებში ხასიათების გადმოცემის სიზუსტე შერწყმულია პოზების დიდებულ სიმშვიდესთან და მდიდრული სამოსის ვირტუოზულ შესრულებასთან (ანრი II, 1559, უფიცის გაღვრვა, ფლორენცია; მეაფთაქე პიერ კიუტი, 1562, ელისაბედ ავსტრიელი, დაახლ. 1571 — ორივე ლუვრი, პარიზი). პ-ის პორტრეტული ფერწერა ფრანგ. ალორბინების ერთ-ერთი მწვერვალია.

კლუსიუმი (Clusium), ძვ. ქალაქი ჩრდ. იტალიაში, შედიოდა ეტრუსკების 12 ქალაქის ფედერაციაში. იხსენიება ეტრუსკულ წარწერებში. ძვ. წ. 500, ეტრუსკების მეფის პორსენას დროს, დედაქალაქი იყო. ცნობილია მდიდარი ნეკროპოლებით („ფრანსუას აკლამა“ და სხვ.).

კლუჯი (Cluj), შუდევი ჩრდ.-დას. რუმინეთში, უმთავრესად ტრანსილვანიის პლატოზე. ფართ. 6,7 ათ. კმ². მოსახლ. 695,3 ათ. კაცი (1975). ადმ. ც. — ქ. კლუჯ-ნაპოკა. ფაიფურ-ქაშანურისა და მინის, საშენ მასალათა წარმოება, შავი მეტალურგია, ტყავ-ფეხსაცმლის, ცელულოზა-ქაღალდის, საშენი მასალის, ხე-ტყისა და ხის დასამუშ., კვების მრეწველობა. იღებენ მურა ნახშირს, ქვამარილს, კირქვას. მოჰყავთ სიმინდი, ხორბალი, შაქრის ჭარბალი. განვითარებულია მეებალეობა. მეცხოველეობა.

კლუჯ-ნაპოკა (Cluj-Napoca) (ყოფ. კლუჯი), ქალაქი რუმინეთში, მდ. სო-



მეშულ-მიკის ნაპირზე. კლუვის ყუდის ადმ. ცენტრი. მოსახლ. რაოდენობით ქვეყნის მეორე ქალაქი. 262 ათ. მცხ. (1977). ტრანსილვანიის დიდი სამრეწველ. და მნიშვნელოვანი კულტ. ცენტრი. განვითარებულია მანქანათმშ. და კვების მრეწველ. ტყავ-ფეხსაცმლის, სამკერვალო, ტრიკოტაჟის, ავეჯის, ქიმი., ფაიფურ-ქაშანურის, საშენ მასალათა წარმოება. უნ-ტი, ინ-ტები, რუმინ. სრ-ის აკად. ფილიალი, თეატრები, მუზეუმები, პოტან. ბაღი. შემორჩენილია ციხესიმაგრის კედლების ნაშთი (XIII-XVII სს.), წმ. მიხეილის გოტიკური ეკლესია (XIV-XV სს.), ჩრდ. კოშკი - ფსევდოგოტიკა, XIX ს.), კორეინების სახლი (XV-XVI სს.) და ფრანცისკელია მონასტერი (XV-XVIII სს.), იესუიტების ბაროკოს სტილის ეკლესია (1718-24) და ბანფის სასახლე (1774-85, არქიტ. ი. ბლაუმანი). აღსანიშნავია უნ-ტისა და თეატრის (ორივე XIX ს. დასასრ.) ეკლექტიკური ხასიათის შენობები, სასტუმრო „ნაპოკა“ (1969) და სხვ.

ქლუზორი, რსფსრ სტავროპოლის მხარის ქ. კარაჩაევსკის სახელწოდება 1957-მდე. **ქლუზორის უღელტეხილი**, უღელტეხილი აფხ. კავკასიონის მთავარ წყალგამყოფ ქედზე. კოკორის ხეობას აკავშირებს თეგრედის ხეობასთან. სიმაღლე 2781 მ. აგებულია პროტეროზოური და ქვედაპალეოზოური კრისტოფილებითა და გრანიტოიდებით. ქ. შ-ის მიდამოებში აღპ. ლანდშაფტია. უღელტეხილზე გადადის სოხუმის სამხედრო გზა.

ქაყაოვაზა გყოფი, მოქალაქე, რ-იც სხვის სრულ ქმაცოვაზე იმყოფება ან სხვისგან იღებს საარსებო სახსრებს. ამა თუ იმ პირის ქმაცოვაზე შეიძლება იყოს მისი ოჯახის წევრი, რ-ის რჩენაც მას კანონით ევალება (იხ. აღიარება); ვარდა ამისა, თითოეულ მოქალაქეს უფლება აქვს ქმაცოვაზე აიყვანოს ადამიანი, რ-იც ამგვარ დახმარებას საჭიროებს. როგორც წესი, სხვის ქმაცოვაზე იმყოფებიან შრომისუუნარონი, ზოგჯერ - შრომისუნარიანიც (მაგ., მეუღლე, რ-იც მცირეწლოვან შვილებს უვლის). ქმაცოვაზე ყოფნა გარკვეულ სამართ. შედეგს იწვევს როგორც ქმაცოვაზე ამყვანის, ისე ქმაცოვაზე აყვანილისათვის. მაგ., მოქალაქეს ეკუთვნის მოხუცებულობისა და ინვალიდობის პენსიის დანამატი, თუ მას ქმაცოვაზე ჰყავს შრომისუუნარო; ქ. მ. შრომისუუნარო ითვლება კონსონირ-ერ მემკვიდრედ (საქ. სსრ სამოქალაქო სამართ. კოდ., მ. 544) და სხვ.

ქაბაბი, სოციალური კატეგორია შუა საუკუნეების სლავ ხალხებში; თავდაპირველად თემის, ტომის წევრები. ძვ. რუსეთში - რაინდები, მოლაშქრეები; ფეოდალურ ხანაში - სოფლის მამასახლისები. ბოსნიასა და ჩეხიაში - თანამდებობის პირები ან გლეხთა გარკვეული კატეგორია; პოლონეთში - დამოკიდებული გლეხები, რ-თაც მიწის მთლიანი ნაფლვი ჰქონდათ; ხორვატიაში - უმეტესად დამოკიდებული გლეხები და ყმა გლეხები, იშვიათად - ვასალები.

ქნაპი (Knapp) გეორგ ფრიდრიხ (7. III. 1842, გისენი, - 20. II. 1926, დარმშტადტი), გერმანელი ეკონომისტი და სტატისტიკოსი, ახალი (ახალი გარდა) ისტორიული სკოლის წარმომადგენელი ბურჟუაზიულ პოლიტიკურ ეკონომიაში, ისტორიკოსთა სტრასბურგის სკოლის მეთაური. 1914-18 პოლიტიკ. ეკონომიისა და სტატისტიკ. პროფესორი სტრასბურგის უნ-ტში. ქ. იკვლევდა აგრეთვე აგრ. ურთიერთობასა და ფულადი მიმოქცევის თეორიისა და ისტ. საკითხებს. შექმნა ფულის საკუთარი თეორია, სადაც ამტკიცებდა თითქოს ფულადი მიმოქცევის რეგულაციის გზით ბურჟ. სახელმწიფოს შეძლო ქვეყნის სახ. მეურნ. მართვა (იხ. ფულა).

ქნიპინი იაკობ ბორისის ძე [3 (14). X. 1742 ან 1740, ფსკოვი, - 14 (25). I.

1791, პეტერბურგი], რუსი მწერალი. რუს. აკად. წევრი (1783). კლასიციზმის წარმომადგენელი. აქვს ტრაგედიები („დიდონა“, 1769; „როსლია“, 1784; „ვადიმ ნოვგოროდელი“, 1789 (ანტიმონარქისტული სულსკვეთებისათვის ეკატერინე II-ის ბრძანებით დაწვეს პიესის მთელი ტირაჟი)), კომედიები („მკვებარა“, 1784 ან 1785 და სხვ.). პ-ის ნაწარმოებები გამსჭვალულია პატრ. მოტივით, მებრძოლი სულით.

ქნიდოსპორიდიები (Cnidosporida), პარაზიტული უმარტივესების კლასი. მრავლდება სპორებით, რ-ებიც შეიცავენ ამბობილურ ჩანასახს და ერთ ან რამდენიმე მუსხარე კავსულას. კავსულის მუსხარე ძაფის საშუალებით ქ. ემაგრებიან მასპინძელი ცხოველის ნაწლავებს. პარაზიტობენ უხერხემლო ცხოველებისა და თევზების ქსოვილებსა და ორგანოებში, იწვევენ საშიშ დაავადებებს. კლასში 3 რიგია: მიქსოსპორიდიები (უმთავრესად თევზების პარაზიტები), მიკროსპორიდიები (უხერხემლოებისა და თევზების პარაზიტები) და აქტინომიქსიდიები (მცირეჯავრიანი ჭიების პარაზიტები), რ-ებიც აერთიანებენ 1000-ზე მეტ სახეობას.

ქნიონიტი, სახელის გრამატიკული ფორმა, რ-იც საგანს მცირე, შემცირებული ზომის ან მოცულობის მქონედ წარმოგვიდგენს. ქართ. ენაში ქ-ს აწარმოებს სუფიქსები -ა (დედოფალ-ა), -აკ- (წიგნ-აკ-ი), -უკ- (ბუშ-უკ-ი), -უნ- (წაღ-უნ-ა) და სხვ. ქ-ის წარმოება თანამედროვე სალიტ. ქართულში არაპროდუქტიულია (გამოიყენება ტერმინოლოგიაში: ნაწილაკი, თავაკი...). შემორჩენილია ზოგ დიალექტში. ქ-ის სუფიქსები სიტყვას ანიჭებს აგრეთვე გარკვეულ ემოციურ ელფერს და კონტექსტის მიხედვით გამოხატავს ალერსს ან დამცირებას (დედოფალ, კაცუნა).

ქნიპარ-ჩხნოვა ოლგა ლეონარდის ასული [9 (21). IX. 1868, გლაზოვი, ახლანდ. უდმ. ასსრ, - 22. III. 1959, მოსკოვი], რუსი საბჭ. მსახიობი. სსრკ სახ. არტისტი (1937). ა. ჩეხოვის მეუღლე, დამათავარი მოსკ. საფილარმონიო საზ-ბის მუს.-დრამ. სასწავლებლის დრამ. განყმა (1898, ვ. ნემიროვიჩ-დანჩენკოს კლასი). იმავე წელს ჩაირიცხა მოსკ. სამხატვრო თეატრის დანსში. იყო ფართო დიპლომატიის მსახიობი, ახასიათებდა დახვეწილი ლირიზმი, მაღალი პროფ. ოსტატობა. პირველმა განასახიერა სცენაზე ა. ჩეხოვის გმირები: არკადინა („თოლია“, 1898), ელენე ანდრიას ასული („მია ვანია“, 1899), მამა („სამი და“, 1901), რანევსკაია („ალუბლის ბაღი“), სარა („ივანოვი“, ორივე 1904). გარდა ამისა, დიდი წარმატებით შეასრულა ელენეს (გორკის „მდაბონი“, 1902), ნასტას (გორკის „ფსკერზე“), ნატალია პეტრეს ასულის (ტურგენევის „ერთი თვე სოფლად“, 1909) და სხვ. როლები. სსრკ სახელმწ. პრემიის ლაურეატი (1943). დაჯილდოებულია 2 ლენინის ორდენით და სხვა ორდენებით.

ლიტ. Переписка А. П. Чехова с О. Л. Книппер, т. 1-2, М., 1934-36; Шепкина-Куперник Т. Л., О. Л. Книппер-Чехова в ролях пьес А. П. Чехова, წგნ.: Ежегодник Московского Художественного театра, 1945, т. 1, М., - 1948.

ქნიპოზიჩი ლილია მიხეილის ასული [15 (27). XII. 1856, სოფ. ტრუსბიუ, ნიუჯანდის გუბ., ფინეთი, - 9. II. 1920, სიმფეროპოლი], რევოლუციური მოძრაობის მოღვაწე რუსეთში. 70-იანი წლების დასასრულს ხალხოსანი იყო. 1889-იდან ეწეოდა რევ. მოღვაწეობას პეტერბურგში. 1896 გადასახლდა „მუშათა კლასის განთავისუფლებისათვის ბრძოლის კავშირის“ გამოცემათა ბეჭდვის ორგანიზაციისათვის. 90-იან წლებში სოციალ-დემოკრატი გახდა. პარტ. მუშაობას ეწეოდა ასტრახანში, ტერსა და სამარაში (იხ. „ისკრის“ აგენტები). იყო რსდმპ II ყრილობის დელეგატი (1903), ისკრელი მეურავლესე, 1905 -

რსდმპ ოდესის კომიტეტის მდივანი, ტამერფორსის კონფერენციისა (1905) და IV ყრილობის (1906) დელეგატი. 1911-13 გადასახლებული იყო პოლტავის გუბერნიაში, შემდეგ მძიმე ავადმყოფობის გამო ცხოვრობდა ყირიმში.

ქნიპოზიჩი ნიკოლოზ მიხეილის ძე [25. III (6. IV). 1862, სევაბორგი, ახლანდ. სუომენლინა, ფინეთი, - 23. II. 1939, ლენინგრადი], საბჭ. ზოოლოგი, სსრკ მეცნ. აკად. საპატიო წევრი (1935). სსრკ ვერ. ნაწილის ზღვების მეცნიერული რეწვისა და კვლევის ორგანიზატორი. პ-ის შრომები ეხება ჩრდ. ყინულოვანი ოკეანის, ბარენცის, კასპიის, აზოვისა და შავი ზღვების ჰიდროლოგიისა და ამ ზღვებში რეწვის საკითხებს, აგრეთვე ზღვის უხერხემლო ცხოველთა ბიოლოგიის პრობლემებს, ჩრდ. ზღვების გეოლ. წარსულს.

ქნიესი (Knies) კარლ გუსტავ ადოლფ (29. III. 1821, მარბურგი, - 3. VIII. 1898, პაიდელბერგი), გერმანელი ეკონომისტი, ბურჟ. პოლიტიკონომიაში ისტორიული სკოლის ერთ-ერთი ფუძემდებელი. ფრაიბურგისა (1855-60) და ჰაიდელბერგის უნ-ტების (1865-96) პროფესორი. ეულგ.-ისტ. მეთოდის პოზიციიდან ცდილობდა დაესაბუთებინა პოლიტიკ. ეკონ. გადაკეთების აუცილებლობა, იგი უარყოფდა ეკონ. კანონების ობიექტურ ხასიათს და ამტკიცებდა, რომ პოლიტიკ. ეკონომიას შეუძლია მხოლოდ აღწეროს ეკონ. მოვლენების ევოლუცია, მას არ ძალუძს მოგვეცეს მათი ანალიზი. იყავდა თეზის ბურჟ. საზ-ბის სოც. ეკონ. საფუძვლების მარადისობის შესახებ. ქ. ფულის მეტალისტური თეორიის მომხრე იყო.

ქნობალსდორფი (Knobelsdorff) გეორგ ვენცესლავს ფონ (17. II. 1699, მამული კუკედელი, კროსენის მახლობლად, საქსონია, - 16. IX. 1753, ბერლინი), გერმანელი არქიტექტორი. 1740-იდან პრუსიის სამეფო სასახლეებისა და პარკების მთავარი მკვლელი. ადრინდ. კლასიციზმის წინამორბედი. შექმნა სადა და მოხდენილფასადებიანი ნაგებობები, ინტერიერებს აფორმებდა როკოკოს სტილით (მარლოტენბურგის სასახლის ახ. ფლიგელი, 1740-43 და საოპერო თეატრი, ახლა სახელმწ. ოპერა, 1741-43 ბერლინში; სანსუსის სასახლე, 1745-47 და ქალაქის მუზეუმი, 1745-51, პოტსდამში).

ქნოლაპი, სოფელი ქარელის რ-ში (ავლევის სოფსაბჭო), მდ. ფრონის ხეობაში. ზ. დ. 780 მ, ქარელიდან 31 კმ, ავარიდან (უახლოესი რკინიგზის სადგ.) 21 კმ. ბრძის მეზილეობის საბჭ. მეურნეობა. რეაწლ. სკოლა, ბ-კა. ქ-შია ღვთისმშობლის ეკლესია. მდ. ფრონის მარჯვ. მხარეს, გორაზე, გვიანდ. ბრინჯაოს, ადრინდ. რკინის ხანის არქეოლ. ნაშთებია.

ქნორინი კარლ თედორეს ძე (გ. 1805 შემდეგ). გენერალ-ლეიტენანტი, საქართველოში რუს. ჯარების პირველი მთავარსარდალი. 1799 მარტში დანიშნეს კავკ. ქვეითი ჯარის ინსპექტორად და კავკ. ხაზის სარდალად. ამ თანამდებობებზე ყოფნისას მნიშვნელოვანი როლი შეასრულა საქართველ. რუსეთთან შეერთების საქმეში. შემდეგ დანიშნეს მთავარსარდალად და სამოქალაქო საქმეთა მთავარმართებლად, მაგრამ საქმეს თავი ვერ გაართვა და უკმაყოფილება გამოიწვია როგორც საქართველოში, ისე პეტერბურგში. 1805 დამდეგს გადააყენეს.

ქნოსოსი (ბერძნ. Knossos, Knōssos), ძვ. ქალაქი ჩრდილოეთ კრეტის ცენტრალურ ნაწილში, ეგეოსის კულტურის ერთ-ერთი მნიშვნელოვანი ცენტრი. გათხარეს 1900-30 (ინგლ. არქეოლოგი ა. ევანზი). დასახლება არსებობდა ნეოლითის ხანიდან; ადრინდ. მინოსურ პერიოდში (დაახლ. ძვ. წ. 3000/2800-2200/2000) ქ. მნიშვნელოვნად გაიზარდა. შუა მინოსური პერიოდის დასაწყისში (დაახლ. ძვ. წ. 2200/2000) იგი ბლიერი სამეფოს დედაქ-



ფ. კლუე. ფრანსუა II-ის პორტრეტი. იტალიური ფანტარი. სანჯინა. დაახლ. 1553. ესტამპების კაბინეტი. პარიზი.



ო. კნიპერ-ჩხნოვა. რანე-ესკაიას როლში (ა. ჩეხოვის „ალუბლის ბაღი“).



ლ. კნიპოვიჩი.



6. კნიპოვიჩი.

ლაქი გახდა. განსაკუთრებულ აყვავებას მი-
აღწია გვიანდ. მინოსურ პერიოდში (და-
ახლ. ძვ. წ. 1600—1470). მ-ის მმართველ-
თა სასახლეში (ძირითადი ნაწილი განე-
კუთვნება ძვ. წ. 2000; მიწისძვრის შემდეგ
აღდგენილია დაახლ. ძვ. წ. 1470; ხანძარ-
მა გაანადგურა ძვ. წ. 1380) განლაგებული
იყო კრეტის სახელმწიფოს სამეურნეო,
ადმ. და პოლიტ. ცენტრი (ფართობი
16000 მ²). გათხრების შედეგად გამოვლინ-
და მრავალსართულიანი საცხოვრ. და სა-
მეურნეო ნაგებობანი, კიბეები, შიდა ეზო-
ები, დარბაზი, სადაც სამეფო ტახტი იდ-
გა, საწვობები, სახელოსნოები, წყალსადე-
ნები და სხვ. აგრეთვე შრომისა და ბრძო-
ლის იარაღი, საყოფაცხოვრებო საგნები,
ე. წ. მ-ის სასახლის არქივი. გათხარა
აგრეთვე ძვ. წ. II ათასწლ. I ნახ. მცირე
სასახლე, სამეფო ვილა, ე. წ. ქარვასლა,
ქვის საცხოვრ. სახლები.

ლიტ.: Златковская Т. Д., У истоков европейской культуры, М., 1961; Пендлбери Дж., Археология Крита, пер с англ., М., 1950.

კნუდ I დიდი (Knud den Store) (და-
ახლ. 995—12. XI. 1035, შუფტსბერი), დანი-
ის მეფე 1018-იდან, ინგლისისა 1016-იდან
(Canute the Great) და ნორვეგიისა 1028-
იდან. დან. მეფის სვენ I წვერფიწალას
ძე. მამასთან ერთად მონაწილეობდა ინგლ.
დაპყრობაში (1013-იდან), სადაც გამეფდა
ინგლ. მეფის ედმუნდ რკინისგვერდიანის
სიკვდილის შემდეგ. ეყრდნობოდა წვრილ
მიწათმფლობელებს, მფარველობდა სას.
წოდებას. დანიაში გამეფდა თავისი ძმის,
პარალდ II-ის სიკვდილის შემდეგ. მის
დროს დაიწყო დანიაში ფულის რეგულა-
რული მოჭრა: შეადგინა განსაკუთრებული
ჯარი ტინგლიდი (დიდგაროვანთა ოჯა-
ხების წარმომადგენელთაგან — რაინდობის
ჩანასახი დანიაში). ნორვეგიიდან გააძევა
ოლაფ II პარალდსონი. მ. I-ის სიკვდილის
შემდეგ მისი უზარმაზარი სახელმწიფო
დაიშალა.

კნუნინანი ბოგდან მირზაჯანის ძე [14
(26). XI. 1878, ჯამიათი, შუშის მახლო-
ბლად, ახლანდ. მთიანი-ყარაბაღის აო., —
14 (27). V. 1911, ბაქო], რევოლუციური
მოძრაობის მოღვაწე რუსეთში, ბოლშევიკი.
1896-იდან სწავლობდა პეტერბ. ტექნოლ.
ინ-ტში. 1897 შევიდა პეტერბ. „მუშათა
კლასის განთავისუფლებისათვის ბრძოლის
კავშირში“. 1901 გაზაფხულზე გაასახლეს
ბაქოში, სადაც რსდმპ კავკ. კავშირის ბა-
ქოს საქალაქო კომიტეტის წევრი გახდა.
1902 მონაწილეობდა *სომეხ სოციალ-დემო-
კრატთა კავშირის* შექმნაში. იყო რსდმპ
II ყრილობის დელეგატი ბაქოს პარტიორ-
განიზაციიდან, ისკრელი მეუმრავლესე.
1904 თებ. დააპატიმრეს მოსკოვში. 1905
მარტში სასამართლოზე წარმოთქვა მამ-
ხილებელი სიტყვა ცარიზმის წინააღმდეგ.
1905 სექტ-ში იყო რსდმპ პეტერბ. კომი-
ტეტის, პეტერბ. მუშათა დეპუტატების
საბჭოს წევრი. 1905 დეკ. კვლავ დააპა-
ტიმრეს და სამუდამო გადასახლება მიუსა-
ჯეს. 1907 გაიქცა საზღვარგარეთ. მონა-
წილეობა მიიღო II ინტერნაციონალის
შტუტგარტის კონგრესის (1907), რსდმპ
IV კონფერენციის (1907, პელსინგფორს-
ში) მუშაობაში. შემდეგ მოღვაწეობდა
ბაქოში, სადაც 1910 დააპატიმრეს. გარ-
დაიცვალა ციხეში.

თხზ.: Избр. произв. 1903—1911, Ер., 1958.

ლიტ.: Шаумян С. Г., Избр. произв., т. 1, М., 1957.

კნუნინანი ივანე ლიუდევიგის ძე [დ.
22. V (4. VI). 1906, შუშა], საბჭ. ქი-
მიკოსი, სსრკ მეცნ. აკად. აკადემიკოსი
(1953); ინჟინერი გენ.-მაიორი, სოც. შრო-
მის გმირი (1966). სკკპ წევრი 1941-იდან,
სსრკ მეცნ. აკად. ელემენტორგ. ნაერთების
ინ-ტის ლაბორ. გამგე. 1928 დაამთავრა
მოსკ. უმაღლესი ტექ. სასწავლებელი. წა-
მოაყენა პირიდინის ბირთვში სხვადასხვა
რადიკალის შეყვანის ახ. მეთოდები. შექმნა

γ-აცეტილპროპილის სპირტის მიღების ახ.
ხერხი, მის მიერ სინთეზირებულ ზოგიერთ
ამინომკეასას და პოლიმეტიდს. რ-ებიც შეი-
ცავენ დი-ქლორეთილამინის დაჯგუფე-
ბას, იყენებენ ქიმიოთერაპიულ საშუალე-
ბად. შეიმუშავა ელექტროქიმ. მეთოდით
ფთორორგ. ნაერთების სინთეზი და შექმ-
ნა მთელი სამეცნ. სკოლა ამ ნაერთების
დარგში. ლენინური პრემია (1972), სსრკ
სახელმწ. პრემიები (1943, 1948 და 1950).
დაჯილდოებულია ლენინის ორდენით, 3
სხვა ორდენითა და მედლებით.

ლიტ.: Несмеянов А. Н., Кабацкий М. И., Академик Кнунянц, кн. Пути в незнаемое. Писатели рассказывают о науке, сб 4, М., 1964

კოაგულანტი, ნეოთერება, რ-ის შეყ-
ვანა თხევად გარემოში იწვევს ამ გარემო-
ში არსებული რომელიმე სხეულის წვრილი
ნაწილაკების კოაგულაციას. მ-ს წყლის
გასასუფთავებლად იყენებენ.

კოაგულატი, ნალექი, რ-იც წარმოიქმნე-
ბა ფანტელის ან კოშტის სახით კოლოი-
დური ხსნარის კოაგულაციისას.

კოაგულაცია (ლათ. coagulatio — აჭ-
რა, აშრატება), კოლოიდური სისტემაში
ნაწილაკების შეწყობა მათი სითბური
(ბროუნის) მოძრაობით განპირობებული
დაჯახებების დროს, შერევისას ან გარე
ძალურ ველში მათი მიმართული გადაად-
გილების შედეგად. მ-ის შედეგად უფრო
წვრილი (პირველადი) ნაწილაკებისაგან
წარმოიქმნება უფრო მსხვილი (მეორეული)
ნაწილაკები. კოლოიდური ნაწილაკების
შემდგომ გამსხვილებას მოჰყვება სადისპერ-
სიო არეში დისპერსიული ფაზის გამოლე-
ქვა. თუ კოლოიდური ნაწილაკები სითხის
წვეთება ან აირის ბუშტიში, მაშინ მ-ის
დროს მოხდება მათი შერწყმა, რასაც კო-
აგულაცია ეწოდება. მ-ის მნიშვნე-
ლობა მეტად დიდია. მას არსებითი რო-
ლი ენიჭება ატმ. და გეოლ. პროცესებში.
კვების მრეწვ. მრავალი პროდუქტის მომ-
წოდება დაკავშირებულია მ-ის პროცესთან.

კოალა, ტუბომწოვართა გვარი ჩანთოსნე-
ბის რიგისა. იგივეა, რაც ჩანთოსანი დათ-
ვები.

კოალიცია (გვიანდ. ლათ. coalitio —
კავშირი), 1. თრი ან რამდენიმე სახელმ-
წიფოს სამხედრო-პოლიტიკური კავშირი
რომელიმე სხვა სახელმწიფოს თუ სახელ-
მწიფოთა ჯგუფის წინა. ღმდეგ (მაგ., ან-
ტიპიტლერული კოალიცია). 2. შეთანხმე-
ბა პოლიტ. პარტიების შორის; ბურჟ. სა-
ხელმწიფოში ხშირად იყენებენ მრავალ-
პარტ. სისტემის პირობებში, როცა არც
ერთ პარტიას არ ჰყავს პარლამენტში უმ-
რავლესობა.

კოარტიკულაცია [ლათ. co(cum) — ერ-
თად და არტიკულაცია], სხვადასხვა სა-
მეცველო ბგერის საწარმოთქმო მოძრაო-
ბათა ერთდროულად შესრულება. სიტყვა-
ში ბგერა წარმოითქმის მეზობელ ბგერა-
თა წარმოების ფონზე: მოცემული ბგე-
რის არტიკულაციას ემთხვევა წინამავალი
ბგერის არტიკულაციის დამთავრებისა და
მომდევნო ბგერის არტიკულაციის ჩასა-
ხვის მომენტები. მ. ვრცელდება ერთმანე-
თისაგან გათიშულ ბგერებზეც. მაგ., სი-
ტყვაში „სტუმარი“ ს-ს წარმოთქმისას უკვე
იწყება უ ხმოვნის წარმოთქმისათვის საჭი-
რო ბაგეთა წინ წამოწევა.

კოატა (Ateles), მუშუმწოვრების გვარი
პრიმატების რიგისა. მათი სიგრძე 34—66 სმ
აღწევს. აქვთ პატარა თავი, გრძელი
კიდურები და მოსაჭიდი კუდი. უმეტესობა
შემოსილია უხეში და მეჩხერი, ზოგი კი
რბილი და ხშირი ბალნით. სხვადასხვა
ფერისა არიან ერთი სახეობის ფარგლებ-
შიც კი. ბინადრობენ ცენტრ. და სამხრ.
ამერ., მექს. ტყეებში. გვარში 4 სახეობაა.
იკვებებიან წყნად ნაყოფით, კაკლით,
ყვავილებით, მწერებით. კუდით შეუძ-
ლიათ საკვების მცირე ულუფის პირთან
მიტანა. მათგან 140 დღემდე გრძელდება.
შობენ 1 ნაშიერს, რ-საც მშობელი თან
ატარებს თითქმის 4 თვე.

კოაქსიალური კაბალი [ლათ. co
(cum) — ერთად და axis—ღერძი], კამბელი,
რ-შიც ელექტრული წრედის ორივე გამტარი
2 თანადროული ცილინდრია (ნახ.).
გამტართა ასეთი განლაგება უზრუნველ-
ყოფს მ. მ-ის მაგნ. ველის თანმიმდევრულ
შ. სიგრძეში, ე. ი. გარე მაგნ. ველი არ
არსებობს, ამიტომ მ. მ-ის ირგვლივ სიგრ-
ცეში გამოსხივებისას დანაკარგი არ არის.
ამასთან, გარე გამტარი ელექტრომაგნ.
ეკრანაცაა. იგი იცავს ელექტრულ წრედს
გარე შემოქმედებისაგან. მ. მ. დაბრკოლე-
ბამდგრადა, ასეთი კაბელით გადაცემუ-
ლი სიგნალების ენერჯის დანაკარგი
უმნიშვნელოა. მ. მ-ს იყენებენ შორეული
კავშირებად. ხაზებზე ელექტრული სიგ-
ნალების გადასაცემად, რადიოელექტრო-
ნული და სატელევიზიო აპარატურის საან-
ტენო-საფიდერო მოწყობილობებში და ა. შ.

ო. ლაბაშიძე.

კოაიაძე არსენ ალექსის ძე (დ. 19. XII.
1916, სოფ. ზემო ქედის სიღნაღის
მხარა, ახლანდ. წითელწყაროს რ-ნი),
ქართველი აგრონომი, სოციალ. შრომის
გმირი (1971), ზემო ქედის ო. სტალინის
სახ. კოლ-ბის გამგეობის თავ-რე (1948-
იდან). სკკპ წევრი 1939-იდან. გმირობა
მიენიჭა VIII ხუთწლეულის დავალებათა
წარმატებით შესრულებისათვის. დაჯილ-
დებულია 2 ლენინის ორდენით, „საპატიო
ნიშნის“ ორდენით და მედლებით.

კოპალაური, სოფელი აჭარის ასსრ ქო-
ბულეთის რ-ში (ჭახათის სოფსაბჭო),
მდ. კინტრის ხეობაში. ზ. დ. 500 მ, ქო-
ბულეთიდან 22 კმ. ჭახათის კოლ-სა (მე-
ხილეობა, მეფუტკრეობა). სსრკ სკოლა
(ინტერნატი) სოფ. ჭახათში (6 კმ.).

კოპალაძე იუსუფ ომერის ძე [დ. 12. V
(29. V). 1906, სოფ. ხუცუბანი, ქობულეთის
რ-ნი], ქართველი საბჭ. მსახიობი. საქ.
სსრ სახ. არტისტი (1955). სკკპ წევრი
1945-იდან. სასცენო მოღვაწეობა დაიწყო
1925 ბათუმში. 1932—35 სწავლობდა რუს-
თაველის სახ. თეატრთან არსებულ სტუ-
დიაში (ხელმძღვ. ს. ახმეტელი), პარალე-
ლურად (1937-მდე) გამოდიოდა რუსთავე-
ლის სახ. თეატრის სცენაზე, 1937-იდან დღე-
მდე ბათუმის ო. ჭავჭავაძის სახ. დრამ. თე-
ატრის მსახიობია. გამორჩევა დიდი სცე-
ნური მომხიბვლელობით, ტემპერამენტით,
გარდასახვის უნარით. განსაკუთრებული
წარმატებით ასრულებს გმირულ-რომანტი-
ლი ტრაგიკულ როლებს. მის მიერ შექმნი-
ლი ოდიოსოს მეფის სახე (სოფოკლეს „ოი-
დიპოს მეფე“) ქართ. საბჭ. თეატრის მონა-
პოვრად ითვლება. შეასრულა ოტელოს
(შექსპირის „ოტელო“), ურიელ აკოსტას
(გუცოკოს „ურიელ აკოსტა“), ბახას (ვაჟა-
ფშაველას „მოკეთილი“), გოჩას („ხე-
ლისბერი გოჩა“ ა. ყაზბეგის მიხედვით),
არსენას (ს. შანშიაშვილის „არსენა“),
ბარათელის (გ. ხუბაშვილის „მოსამართ-
ლე“) და სხვ. როლები. 1957-იდან მოლ-
ვაწეობს კინოში. დაჯილდოებულია შრო-
მის წითელი დროშის, 2 „საპატიო ნიშნის“
ორდენითა და მედლებით.

ლიტ.: ჩხეიძე ჯ., იუსუფ კოპალაძე,
თბ. 1962.

კოპალაძე სერგო გიორგის ძე [დ. 1 (14).
IX. 1915, ქ. ოზურგეთი, ახლანდ. მახარა-
ძე], ქართველი საბჭ. თეატრისტი, მედ.
მეცნ. დოქტორი (1958), პროფესორი
(1961), საქ. სსრ მეცნ. დამს. მოღვაწე
(1967). სკკპ წევრი 1939-იდან. 1939
დამთავრა თბილ. სამედ. ინ-ტი 1941—43
მონაწილეობდა დიდ სამამულო ომში; 1943—
52 იყო საქართველ. მედ. მუშაკთა პროფკავ-
შირის რესპ. კომიტეტის თავ-რე, 1952—53
— თბილ. ვიცეკონებისა და შრატების სამეცნ.
კვლ. ინ-ტის, ხოლო 1953—54 თბილ. სა-
მედ. ინ-ტის დირექტორი. 1965-იდან ამა-
ვე ინ-ტის პოსპიტალური თერაპიის კათე-
დრის გამგეა. 1972-იდან ხელმძღვანელობს
საქ. სსრ მეცნ. აკად. კლინიკური და ექს-
პერ. ფარმაკოთერაპიის განყბას. მ. შიეს-
წავლის სამკურნალო საშუალებათა ეფექ-



კნოსოსი. მმართველთა სა-
სახლე. ჩრდილოეთის შესა-
სვლელი. ძვ. წ. XVI ს.



კნოსოსი. სასახლის საწყო-
ბი. ძვ. წ. XX—XVII სს.



ი. კნუნანი.



კოატა (Ateles geoffroyi).

ტურობის დადგენის, რაციონალური დოზირების შემუშავების და მოქმედების მექანიზმის ფარმაკოლოგიური ანალიზის გზებს. გულის იშემიური დაავადების კლინიკური და ექსპერ. ფარმაკოთერაპიის დარგში გამოკვლევებისათვის 1980 მიენიჭა საქ. სსრ სახელმწ. პრემია. დაჯილდოებულია მედლებით.

თბზ. გულ-სისხლძარღვთა სისტემის დაავადების ახალი სამკურნალო საშუალებები, თბ. 1960. Морфологическое обоснование действия некоторых коронарорасширяющих препаратов, Тб., 1973 (თანავტ.).

კობალაქი ფაქტმა მურადის ასული (დ. 2. XI. 1927, ბათუმი), ქართველი საბჭ. მოცეკვავე, საქ. სსრ სახ. არტისტი (1976). 1939 დაამთავრა ბათუმის ქორეოგრაფიული სასწავლებელი. (ხელმძღვ. ჩუტაქაძე, ყორღანოვი). 1944-იდან აჭარის სიმღერისა და ცეკვის სახელმწ. ანსამბლის წამყვანი მოცეკვავეა. მალაღი პროფ. ოსტატობით და ფაქტში გემოვნებით ასრულებს აჭარულ ხალხურ ცეკვებს (განდაგანა და სხვ.).

კობალთა, სოფელი აჭარის ასსრ შუახევის რ-ში (შუბანის სოფსაბჭო), სხალთის ქედის ჩრდ. კალთაზე, მდ. ჩირუხისწყლის ხეობაში. ზ. დ. 1520 მ, შუახევიდან 31 კმ. შუბანის კოლ-ბა (მეთამბაქოეობა, მეცხოველეობა, მეკარტოფილეობა). დაწყ. სკოლა. სამ. სკოლა სოფ. შუბანში (2 კმ). კლუბი (კინოდანადგარი), ბ-კა, საფერშლო-სამეანო პუნქტი.

კობალტი (Cobaltum), Co, ელემენტთა პერიოდული სისტემის VIII ჯგ. პირველი ტრიადის ქიმ. ელემენტი. ატ. ნომერი 27, ატ. მასა 58,933, მოერტობის წერტილი 1493°C, ტვ 3100°C, სიმკვრივე 8900 კგ/მ³. ბუნებაში ცნობილია ძის ერთი მდგრადი იზოტოპი ⁵⁹Co, ხელსაწყოში მიღებული რადიოაქტი. იზოტოპიდან მნიშვნელოვანია ⁶⁰Co.

ძის უანგი ცნობილი იყო ჯერ კიდევ უძველეს ხანაში. მას ხმარობდნენ მინის, მინანქრისა და სხვ. საღებავად (ლურჯ ფერად). ლითონფეროში ძის შემცველობა მასის მიხედვით 1,8-10%-ია. ცნობილია ძის დაახლ. 30 მინერალი.

ნაერთებში ძი ამჟღავნებს ცვალებად ვალენტობას, რ-თაგან მდგრადია ორვალენტოვანი ნაერთები. ჩვეულებრივ ტემპრატურაზე ძი მდგრადია წყლისა და ჰაერის მოქმედების მიმართ, ხოლო 300°C-ზე ზევით ჰაერზე იფანტება. წითლად ვარვარის ტემპრატურაზე ძის წყლის ორთქლს: $Co + H_2O = CoO + H_2$. გახურებისას პალოგენებთან წარმოქმნის პალოგენიდებს. განზავებულ მარილ- და გოგირდმჟავაში ძი ნელა იხსნება და წარმოქმნის წყალში ხსნად ძის მარილებს: ქლორიდსა $CoCl_2$ და სულფატს $CoSO_4$.

ძის მიღების მთავარი წყაროა ნიკლის საბადოები, რ-ებიც ძის შეიცავს მინარევის სახით. ძის ძირითადად იყენებენ შენადნობების სახით.

კობალტინი სასუი, იხ. სტ. მიკროსასუი.

კობალტინი, კობალტის კრიალა, სულფიდების კლასის მინერალი; ქიმ. შედგენილობა $Co_3As_2S_8$. ხშირად შეიცავს Fe და Ni. კრისტალდება კუბურ სინგონიაში. კრისტალური კუბური, ოქტაედრული და პენტაგონდოდეკაედრული აქვს, აგრეგატები — მკვრივი. ძი კალისებრ თეთრია, გადაკრავს ვარდისფერი. ელვარება — ლითონური. სიმკვრივე მინერალოგიური სკალის 5-6; სიმკვრივე 6100-6400 კგ/მ³. წარმოიქმნება პიდროთერული გზით. გვხვდება კონტაქტ-მეტასომატურ საბადოებში. ძის საბადოებია კანადაში, ჩეხოსლოვაკიაში, გდრ-ში და შეეციაში. ძი კობალტის ძირითადი მადანია.

კობალტის შენადნობები, კობალტის ფუძეზე დამზადებული შენადნობები; იყენებენ მალაღი ტემპრატურის პირობებში მომუშავე მეტალების (მაგ., ტურბორეაქტიული ძრავათა ნიჩბების), პრესფორმების და

სხვ. დასამზადებლად. Co-Cr-C სისტემის N, Mo, Nb ან Ni-ით ლეგირებული კობალტის შენადნობები ყოველთვის შეიცავს 0,2-1,0%-მდე C, რის გამოც მათთვის დამახასიათებელია კარგი სამსხმელო თვისებები, კარბიდული ფაზით გასაღების უნარი და მაღალდისპერსიული პეტეროგენული სტრუქტურა. კობალტი მხურვალ-მტკიცე და მხურვალმდე შენადნობთა აუტილებელი მდგენელია. ძი მხურვალ-მტკიცობას 1100°C-მდე ინარჩუნებს. კობალტის სტელიტებს (30%Cr, აგრეთვე W, Si და C) იყენებენ იარაღებსა და დეტალებზე დასადულებლად მათი ცვეთამდეგობის გაზრდის მიზნით. მაგნიტურ მასალაში Co ძირითადი ან მალეგირებული ელემენტია. Co-Pt შენადნობს 1200°C ტემპრატურაზე ზეთში წრთობისა და 650°C-ზე მოშვების შემდეგ მაღალი კოერციტიული ძალა (2650 ე) აქვს. მისგან ამზადებენ ძალიან მოკლე მუდმივ მაგნიტებს. ხოლო 50%Co, 38,5 ან 35%Fe და 9,5 ან 13%V შენადნობიდან — მცირე კვეთის მუდმივ მაგნიტებს. უკანასკნელ ხანებში დიდი სიმძლავრის მუდმივი მაგნიტების დასამზადებლად იყენებენ იშვიათ მიწა ლითონებისა და ძი-ს, რ-თაც ფხვნილთა მეტალურგიის მეთოდით ამზადებენ.

მ. ცეციტივილი. **კობანი** (Cobán), ქალაქი გვატემალაში, მდ. კობანის ხეობაში, 1300 მ სიმაღლეზე. ალტა-ვერაპასის დეპარტ. ადმ. ცენტრი. 44 ათ. მცხ. (1973). სას.-სამ. რ-ის (უმთავრესად ყავა) სავაჭრო ცენტრი. ხელისნობა. დაარსდა 1538.

კობაქი, სოფელი თელავის რ-ში (თეთრი წყლების სოფსაბჭო), გომბორის ქედის ჩრდ.-აღმ. კალთაზე. ზ. დ. 1400 მ, თელავიდან 19 კმ. თეთრი წყლების მუხილეობა-მეტეოლოგიური საბჭ. მეურნეობა. რვაწლ. სკოლა სოფ. თეთრი წყლებში (1 კმ).

კობახიძე ბადრი პეტრეს ძე (დ. 8. VI. 1926, სოხუმი), ქართველი საბჭ. მსახიობი და რეჟისორი. საქ. სსრ სახ. არტისტი (1977). სკკპ წევრი 1967-იდან. 1948 დაამთავრა რუსთაველის სახ. თეატრ. ინსტიტის სამსახიობო ფაკ-ტი, 1963 კი — სარეჟისორო ფაკ-ტი. 1948-იდან მსახიობად მუშაობს რუსთაველის სახ. თეატრში. როლებიდან აღსანიშნავია გეგელა (გ. ჯაფარიძის „ჩეხელები“), ოსიკო (დ. კლდია-შვილის „დარისპანის გასაჭირი“), ალა-მამად-ხანი (აფხაზების „არაგველები“), დონ ენრიკე (ფლორენსის „ესპანელი მღვდელი“), მწყემსი (სოფოკლეს „ოიდიპოს მკვლე“). რუსთაველის თეატრში დადგარ. ნუშის „წვიმის გამყიდველი“, ი. შტოკის „ლუთაბრივი კომედია“, ა. ჩხაიძის „დაბრუნება“.

შ. ცუქერიძე. **კობახიძე** გრიგოლ ბეგლარის ძე (დ. 15. V. 1910, სოფ. ხეთა, ზობის რ-ნი), სსრკ სახალხო მასწავლებელი (1979). საქ. სსრ სკოლის დამს. მასწავლებელი (1959). სკკპ წევრი 1940-იდან. თბილისის 77-ე საშ. სკოლის დირექტორი (1941-იდან). ძი ავტორია ნაშრომებისა სკოლათმცოდნეობისა და ფიზ. სწავლების მეთოდის დარგებში. დაჯილდოებულია ლენინის ორდენით და „საპატიო ნიშნის“ ორდენით, ნ. კრუპსკაიას სახ. მედლით.

კობახიძე დავით ნესტორის ძე (2. IX. 1911, ქუთაისი, — 2. IX. 1970, თბილისი), საბჭოთა ენტომოლოგი და ზოოლოგი. ბიოლ. მეც. დოქტორი (1941), პროფესორი (1943), საქ. სსრ მეცნ. დამსახურებული მოღვაწე (1966). სკკპ წევრი 1939-იდან. მისი ძირითადი გამოკვლევები მიეძღვნა საქართველოს ცხოველთა სამყაროს შესწავლას — სისტემატიკის, ფაუნისტიკის, ეკოლ. ბიოცენოლოგიის, ეკოლ. მორფოლ. და მცენარეთა დაცვის საკითხებს. ძი პირველმა გამოიყენა ბიოლ. სწავლების მეთოდი მორფოლის ხეობაში გავრცელებული დიდი ლაფანჭამის წინააღმდეგ. იყო ინდოეთის

ზოოლ. აკად. ნამდვილი წევრი (1961-იდან), ლონდონის ენტომ. საზ-ბის (1950) და პოლონეთის ზოოლ. საზ-ბის (1958) საპატიო წევრი. ძი უზერხემლოთა ზოოლოგიის სახელმძღვანელოს ავტორი და საშუალო სკოლის ზოოლოგიის სახელმძღვანელოს თანაავტორია.

კობახიძე დავით სტეფანეს ძე [20. II (4. III). 1885, ქ. სამტრედია, — 5. V. 1947, თბილისი], ქართველი საბჭ. რეჟისორი. საქ. სსრ სახ. არტისტი (1929). 1902-იდან მონაწილეობდა ავჭალის აუდიტორიის წარმოდგენებში. 1903 ჩამოაყალიბა მორავი თეატრი „დემოსი“ (იარსება 1920-მდე). საქართვე. რ-ნებში საგასტროლო მოგზაურობის დროს ასრულებდა არალეგალური რეჟ. ორგანიზაციის დავალებებს. საბჭ. ხელისუფლების დამყარების შემდეგ დააარსა თეატრ. სტუდია (1922-26). 1929-37 ხელმძღვანელობდა მის მიერ დაარსებულ მოძრავ საკოლმ. თეატრს, ზესტაფონისა და ვვარლის სცენისმოყვარეთა და პროფ. თეატრებს. 1933 მისი თოსნობით სეანთში (მესტია) ჩამოყალიბდა თვითმოქმედი დრამ. კოლექტივი, რის საფუძველზე შემდეგ მესტიაში შეიქმნა პროფ. თეატრი.

კობახიძე ვალერიან სოგრატის ძე (დ. 1. VI. 1908, სოფ. ხოტევი, ამბროლაურის რ-ნი), საბჭ. პედაგოგი, ფიზიკოსი, პედ. მეცნ. დოქტორი (1968), პროფესორი (1969). საქ. სსრ მეცნ. დამსახურებული მოღვაწე (1980). სკკპ წევრი 1942-იდან. 1930 დაამთავრა თსუ-ის ფიზ.-მათ. ფაკ-ტი. 1956-იდან თსუ-ის პედ. პრაქტიკის ხელმძღვანელი.

თბზ: ფიზიკის სწავლების მეთოდიკა (სახელმძღვანელო), თბ., 1966; სახალხი ფიზიკის სწავლებაში, თბ., 1973.

კობახიძე მიხეილ გერმანეს ძე (დ. 5. IV. 1939, თბილისი), ქართველი საბჭ. კინორეჟისორი. 1965 დაამთავრა კინემატოგრაფიის საკავშ. სახელმწ. ინ-ტი (მოსკოვი). სტუდენტობის დროს გადაიღო ფილმები: „ახალგაზრდის სიყვარული“ და „კარუსელი“. საყოველთაო აღიარება მოიპოვა ძის ფილმებმა: „ქორწილი“ (1964, მთავარი პრემია თბერძანურში, დიპლომები კანში, კრაკოვში, ბუენოს-აირესში) და „ქოლგა“ (1967, მთავარი პრიზი კრაკოვში, დიპლომები მეტაბურნი და სხვ.). 1969 გადაიღო ფილმი „მუსიკოსები“. ძის ვმირები არ ლაპარაკობენ, მაგრამ მეტყველი ღირსებით, დახვეწილი პლასტიკითა და იუმორით, მუსიკის რიტმისა და გამოსახულების ერთიანობით მალაღ მხატვრულ ეფექტს აღწევს. ბოლო წლებში მოღვაწეობს როგორც კინორეჟისორი. გ. დოლიძე.

კობახიძე პეტრე (პიერ) კალისტრატეს ძე [29. VI (12. VII). 1907, ქ. ზუგდიდი, — 17. VIII. 1963, ქ. სოხუმი, დაკრძალულია თბილისში], ქართველი საბჭ. მსახიობი, საქ. სსრ სახ. არტისტი (1946). სკკპ წევრი 1946-იდან. კ. მარჯანიშვილის მოწაფე. 1924 დაამთავრა თეატრ. სტუდია (თბილისი) ა. ფალავას ხელმძღვანელობით. 1924-30 გამოდიოდა რუსთაველის სახ. თეატრის სცენაზე. 1930-იდან იყო მარჯანის თეატრის სახ. თეატრის წამყვანი მსახიობი. გამოირჩეოდა სცენური მომზიბველობით, ემოციურობით. შეასრულა ურიელ აკოსტას (გუცკოვის „ურიელ აკოსტა“, 1932), ფერდინანდის (შილერის „ვერატობა და სიყვარული“, 1935), არმანის (დიუ-მას „მარგარიტა გოტიე“, 1940), ჩონთას (ფაფა-ფშაველას „მოკვეთილი“, 1945), ონისეს (ყაზბეგის „მომღვარი“, 1948), ანტონიუსის (შექსპირის „ანტონიუსი და კლეოპატრა“, 1951), ვაშაძის (მოსაშვილის „მისი ვარსკვლავი“, სსრკ სახელმწ. პრემია, 1952) და სხვ. როლები.

ძი ქართ. სცენაზე ერთ-ერთმა პირველმა შექმნა ლენინის სახე (პოგოდინის „კრემლის კურანტები“, 1941). დაჯილდოებულია 2 შრომის წითელი დროშის ორ-

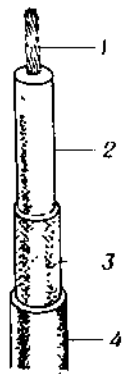

კოქსიალური კაბელი. კოქსიალური კაბელის გარე ხედი: 1 — მრავალბოლოვანი შიგა გამტარი; 2 — მთლიანი იზოლაცია; 3 — სპილენძის მოკალეული მავთულის წნულიდან შემდგარი გარე გამტარი; 4 — პლასტმასის ან რეზინის გარსი.



ი. კობახიძე.



ს. კობახიძე.



ბ. კობახიძე.



დ. ს. კობახიძე.

დენით, „საპატიო ნიშნის“ ორდენითა და მედლებით.

ლიტ.: გ. ვ. შ. შ. ვ. ი. ე. პიერ კობა-ხიძე, თბ., 1968.

მ. ცხომარია. **კობაძე**, ქალაქი და ნავსადგური იაპონიაში, კ. პონსიუს საზღვ. ნაწილში, ოსაკის ყურის (იაპონიის შიგა ზღვა) ნაპირზე. პიოგოს პრეფექტურის ადმ. ცენტრი. 1366 ათ. მცხ. (1977). დას. იაპ. დიდი სამრეწველ. ცენტრი. მრეწველ. წამყვანი დარგებია მეტალურგია, სატრანსპ. მანქანათმშ. (მ. შ. გემთმშენებლობა) და ქიმი. მრეწველობა. კ-ში არის დიდი გემთსაშენი ვერხები (მხოლოდ სამი მათგანის წილად მოდის იაპონიაში მშენებარე გემების ტონაჟის დაახლ. 30%), სამხ. მრეწველობა. ქალაქში არის უცხოეთის ბანკების, საგაჭრო და სამრეწველ. ფირმების ფილიალები. უმაღლესი კომერც. ინ-ტი, უნ-ტი, ტექ. კოლეჯი. ობსერვატორია. მეტროპოლიტენი. პ. საერთაშ. ტურიზმის ცენტრია. რ-ში არის ეროვნ. პარკები; ცხელი წყაროები. კურორტები.

კობაძეთი, სოფელი სამხრ. ოსეთის ალფანის რ-ში (კიროვის სოფსაბჭო), მდ. ჯეჯორის მარცხ. ნაპირას. ზ. დ. 1660 მ, ჯავიდან 44 კმ. კიროვის მებორცეობა-მერძვეობის საბჭ. მეურნეობა. დაწყ. სკოლა. საშ. სკოლა სოფ. კიროვი (10 კმ). ბ-კა.

კობერი (Kober) ლეობოლდ (21. IX. 1883, - 6. IX. 1970), ავსტრიელი გეოლოგი, ვენის უნ-ტის პროფესორი (1920-იდან). აქვს მნიშვნელოვანი შრომები ალპების, ევროპისა და მთლიანად დედამიწის ტექტონ. აგებულების შესახებ. ცნობილია როგორც კონტრაქციის პიპოთეზის მიმდევარი. კ-მა დაამუშავა ნაოჭა სისტემების აგებულების ერთიანი სქემა, შემოიტანა ტექტონიკაში ოროგენისა და კრატონების (იხ. კრატონი) ცნებები. განავითარა აზრი ალპების მარიაჟული აგებულების შესახებ, რაც ბოლო ხანს სხვა ნაოჭა მთების მაგალითზე დადასტურდა.

კობერიძე ერმალოზ გრიგოლის ძე (22. IV. 1904, სოფ. ცხმორი, ონის რ-ნი, - 12. VII. 1974, თბილისი), საბჭ. გენერალ-მაიორი (1943). საბჭ. კავშირის გმირი (6. IV. 1945). სკკპ წევრი 1926-იდან. 1922 მოხალისედ წავიდა წითელ არმიას. 1926 დამთავრა ცაქის სახ. პირველი სამხ. სკოლა ქ. მოსკოვში. 1929 შევიდა მოსკ. ავტოტექ. საზ. კურსებზე, რ-ის დამთავრების შემდეგ იქვე დატოვეს მასწავლებლად. 1932 დაინიშნა სასაზღვრო ჯარების მთავარი სამმართველოს ინსპექტორად. 1933 ჯავშანსატანკო ბატალიონის მეთაურად ქ. ალმა-ათაში. დიდი სამამულო ომის დაწყებისას ქ. კუნასში მსახურობდა. ომის დროს იბრძოდა დას. დვინასთან, კალინინთან. 1942 წ. 3 აპრილიდან მეთაურობდა დივიზიას. იბრძოდა ვიტებსკთან, მონაწილეობდა პოლ. განთავისუფლებაში და გერმ. ტერიტორიაზე ბრძოლებში. 1944 ივლისში მდ. ვისლის გადალახვისას მის დეს. ნაპირზე პლაცდარმის დასაკავებლად შენეარების უნარბანი ხელმძღვანელობისათვის, პირადი გმირობისა და მამაცობისათვის მიენიჭა საბჭ. კავშირის გმირის წოდება. ომის შემდეგ დამთავრა კ. ვორშილოვის სახ. უმაღლესი სამხ. აკადემია (1947) და მსახურობდა სხვადასხვა პასუხსაგებ თანამდებობაზე. დაჯილდოებულია ლენინის ორდენით, 6 სხვა ორდენითა და მედლებით. ტ. ჩინჩილაკაშვილი.

კობერიძე ვარდიშელი გიორგის ძე (დ. 3. IV. 1926, სოფ. ველისციხე, გურჯაანის რ-ნი), ქართველ მეტალურგი, სოციალ. შრომის გმირი (1958); სკკპ წევრი 1949-იდან, 1950 დამთავრა ქ. ენაკიევის ოსტატთა სკოლა, 1960 - რუსთავის მეტალ. ტექნიკუმი. მუშაობდა საბრძმედ ღუმლის მექურედ ენაკიევის მეტალ. კომბინატში (1944-50), საბრძმედ ღუმლის ოსტატად ამავე საწარმოში (1950-54), საბრძმედ საამქროს უფრ. ოსტატად რუსთავის მეტალ. ქ-ნაში (1954-იდან), საბრძმედ საამქროს პარტორგანიზაციის მდივანად



ა. კობახიძე



გ. კობერიძე



თ. კობერიძე



გ. კობერიძე

(1958-60), საბრძმედ საამქროს უფროსის მოადგილედ (1961-66), რუსთავის მეტალ. ქ-ნის პროფკავშირის საქარხნო კომიტეტის თავრის მოადგილედ (1966 მაისიდან), ქ-ნის მთ. ინჟინრის მოადგილედ უსაფრთხოების ტექ. დარგში. 1974-იდან მუშაობს მუშათა დინასტიისა და დამრეგებელ ოსტატთა საქარხნო საბჭოს თავ-რედ. დაჯილდოებულია ლენინის ორდენით და მედლებით.

კობერიძე ოთარ ლეონტის ძე (დ. 17. XII. 1925, თბილისი), ქართველი საბჭ. კინოსახიობი. საქ. სსრ სახ. არტისტი (1968). სკკპ წევრი (1966). 1948 დამთავრა თბილ. შ. რუსთაველის სახ. სახელმწიფო თეატრ. ინ-ტის სამსახიობო ფაკტი. 1950-56 სოხუმის დრამ. თეატრის მსახიობია. 1941-იდან იღებენ კინოში, ქართ., საბჭ. და უცხოურ ფილმებში შესრულებული როლებიდან აღსანიშნავია: ბესარბიელი პარტიზანი („შავ მთებში“, 1941), ბაში-არუკი, („ბაში-არუკი“, 1956), დათა („სტეისი შეილები“, 1959), ესპანელი ოფიცერი („ისინი მიდიოდნენ აღმოსავლეთისაკენ“, 1963), გრაზნოი („მეფის საცოლვე“, 1964), მფრინავი ეგზიუპერი („პატარა უფლისწული“, 1966), ჩეჩონი („წითელი კარავი“, 1970), შპ ქაუსი („რუსტამის გმირობანი“, 1971), კიაზო (ოპერა-ფილმი „დაისი“, 1971) და სხვ. კ. ავტორია სატელევიზიო ფილმისა „გამსვლელი პაიკი“ (1970), „აღმოსავლეთის ექსპრესი“ (1976). დადა სატელევიზიო სპექტაკლები: „მეშვიდე“, „მოცეკვავე კაცუნები“, „სურათები“, მხატვრულ ფილმში „ელოდეთ მოკავშირეს“, (დოკუმენტ. კინოსტუდიისა და „ქართული ფილმის“ ერთობლივი ნამუშევარი, 1978).

კობჯა (თურქ.), 8-სიმიანი მუსიკალური საკრავი. აქვს ლუწბის ფორმის კორპუსი. საერთო სიგრძე 520-530 მმ. უკრავენ პლექტრით, ვირტუოზები კი პლექტრთან ერთად თითებითაც (მე-3, მე-4 და მე-5 თითით), გავრცელებულია უკრ. დას. ოლქებში, მოლდავეთში, რუმინეთსა და ნაწილობრივ უნგრეთში. თანამედროვე ხალხ. საკრავთა ორკესტრში ხმარობენ რამდენადმე რეკონსტრუირებული სახით.

კობჯარავი იური ბორისის ძე [დ. 25. XI (8. XII). 1905, ვორონეჟი], საბჭ. მეცნიერი თეორიული და გამოყენებითი რადიოტექნიკის დარგში, სსრკ მეცნ. აკად. აკადემიკოსი (1970). სოციალისტური შრომის გმირი (1975). 1926 დამთავრა ხარკოვის სახ. განათლების ინ-ტი (ხარკოვის უნ-ტი). 1926-43 მუშაობდა ლენინგრ. ფიზ.-ტექ. ინ-ტში, 1944-55 - მოსკ. ენერგეტ. ინ-ტში. 1968-იდან ხელმძღვანელობს სსრკ მეცნ. აკად. რადიოტექ. და ელექტრონიკის ინ-ტის განყ-ბას. კ-მა მნიშვნელოვანი წვლილი შეიტანა სტატისტიკ. რადიოტექ. და რხევათა თეორიის განვითარებაში. საფუძველი ჩაუყარა რადიოლოკაციის სპეციალისტთა სკოლას სსრკ-ში. სსრკ სახელმწ. პრემიის ლაურეატი (1941). დაჯილდოებულია 2 ლენინის ორდენითა და მედლებით.

კობჯარი, უკრაინელი სახალხო მომღერალი. სიმღერებს ასრულებდა ეროვნულ საკრავზე - კობჯაზე საკუთარი აკომპანეშენით. XVI-XVII სს-ში კ-ები მონაწილეობდნენ ეროვნ.-განმათ. მოძრაობაში, სიმღერებით ადვილებდნენ ხალხში საბრძოლო სულისკვეთებას, მჩაგვრელთაგან სიძულვილს. კ-ებმა ჩვენს დრომდე მოიტანეს კლასიკური ხალხ. ეპიკური პოეზიის ნიმუშები (დუშა, ისტ. სიმღერები).

კობი, სოფელი ყაზბეგის რ-ში, მდ. თერგის მარჯვ. მხარეს. სოფსაბჭოს ცენტრი (სოფლები: კ., აბანო, აღმასიანი, ბურმასიგი, განისი, ჯიშარა, გუდაური, დესი, ერეთო, ზემო ოქროყანა, კართაყუ, კეტრისი, მნა, ნოგაყუ, რესი, საყურაიბი, სუატისი, ტყევი, უბათი, ფალაგაყუ, ქვემო ოქროყანა, ქუმლისციხე, შევარდენი, ცოცლოთა). ზ. დ. 1970 მ, ყაზბეგიდან 20 კმ. კო-

ბის სერგო ორჯონიკიძის საპ. კოლ-ბა (მეცხოველეობა). რვაწლ. სკოლა სოფ. ყანობში (4 კმ). ბ-კა, კლუბი, ამბულ., კავშირგაბმ. განყ-ბა.

კობიანი ილია გიორგის ძე [16 (28). XI. 1894, თბილისი, - 8. VIII. 1972, თბილისი], ქართველი საბჭ. თერაპევტი. მედ. მეცნ. დოქტორი (1955), პროფესორი (1961), საქ. სსრ მეცნ. დამს. მოღვაწე (1966). სკკპ წევრი 1943-იდან. 1924 დამთავრა თსუ-ის სამკურნ. ფაკტი. 1926-იდან განაგებდა თერაპიულ განყ-ბას თბილ. ფიზ. მეთოდებით მკურნალობის ინ-ტში. 1941-45 ხელმძღვანელობდა თბილ. ერთ-ერთ ევაკოპოსპიტლის თერაპიულ განყ-ბას, 1947-იდან გარდაცვალებამდე - კლინიკური და ექსპერ. კარდიოლოგიის ინ-ტის რადიოლოგიურ ლაბორატორიას. კ. შეისწავლიდა ჰიპერტონიის, ათეროსკლეროზისა და იშემიური დაავადების საკითხებს.

თმზ.: გულის კორონარული დაავადება, თბ., 1971; რადიოქიური იზოტოპების გამოყენება კარდიოლოგიაში, თბ., 1958; O pedilektorной стенокардии, М., 1967.

კობიანი ილია ილია ილიანის ასული [27. XI. 1863, გურა-გუმორი (რუმინეთი), - 21. III. 1942, ჩერნოვიცი], უკრაინელი მწერალი. ნაწარმოებებს აქვეყნებდა 90-იანი წლებიდან. მოთხრობებში „ადამიანი“ (1886-91), „მეფის ასული“ (1888-95) წინ წამოწია ქალთა ემანსიპაციის საკითხი. მისი საუკეთესო ნაწარმოებია „მიწა“ (1901, ქართ. თარგმ. 1968) - რომანი მშრომელ გლეხობაზე. კ-მ I მსოფლიო ომის ხანა ასახა მოთხრობებში „ბედისწერის შესახებ“ (1915), „ჭკუაზე შეიშალა“ (1923) და სხვ.

კობიძე დავით ივანეს ძე [დ. 11. IX. (24. IX). 1906, სოფ. შუა ამაღლება, ახლანდ. ჩოხატაურის რაიონი], ქართველი საბჭ. აღმოსავლეთმცოდნე. საქ. სსრ მეცნ. აკად. წ.-კ. (1979). საქ. სსრ მეცნ. დამს. მოღვაწე (1967). 1933 დამთავრა თსუ. დიდი სამამულო ომის მონაწილე; ფილოლ. მეცნ. დოქტორი (1948), პროფესორი (1949). 1953-იდან თსუ-ის ირან. ფილოლ. კათედრის გამგე. იკვლევს სპარს. ენისა და ლიტ. ისტორიის, კლასიკ. და ალტორიანების ხანის ქართ.-სპარს. ლიტ. ურთიერთობებს. და ქართ. და სპარს. პოეტიკის საკითხებს, თარგმნა საადის „ბუსთანი“ და „გოლესთანი“. ავტორია სპარს. ლიტ-რის ქრესტომათიისა (ტ. 1-2, 1963 - 67). 1954-იდან თსუ-ის შრომების ადმ. სერვის მთავარი რედაქტორი. ი. ჯავახიშვილის სახ. პრემიის ლაურეატი (1976).

თმზ.: ქართულ-სპარსული ლიტერატურული ურთიერთობანი, [ტ.] 1-3, თბ., 1959-78; „შაჰ-ნამე“ ანუ მეფეთა წიგნის ქართული ვერსიები, [ტ.] 3- ვამოკლევა და ლექსიკონი, თბ., 1974; სპარსული ლიტერატურის ისტორია, თბ., 1975; ჯამი, თბ., 1966; Иранская филология в Грузии, Тб., 1971.

კობლენცი (Koblentz), ქალაქი ფგრ-ში, რაინლანდ-პფალცის მხარეში, მდ. რაინის მარცხ. ნაპირზე, მდ. მოზელის შესართავთან. 118 ათ. მცხ. (1976). სატრანსპ. კვანძი. სამდ. ნავსადგური. აეროპორტი. მანქანათმშ. (მ. შ. საავიაციო ქ-ნა), ღირთონდათმშეობა (მ. შ. ალუმინის ნაგლის წარმოება), ელექტროტექ. მრეწველ.; ფარმაცევტული წარმოება. მეღვინეობა. პედ., ადმ.-სამეურნეო აკადემიები. რომაელების დროს იყო გამაგრებული ბანაკი (ძვ. წ. 9 წ-იდან). ქალაქი გაიზარდა შუა საუკუნეებში. 1018-იდან ეკუთვნოდა ტირონის არქიეპისკოპოსს, 1797-იდან - საფრანგებს, 1815-იდან - პრუსიას. II მსოფლიო ომის (1939-45) დროს დაინგრა. 1945-49 იყო გერმანიის ოკუპაციის საფრანგეთის ზონაში. ქალაქში შემორჩენილია სანქტ-კასტორის რომანულ-გოტიკური ეკლესია (836, გადაკეთებულია დაახლ. 1200), ფლორინსკირხე (XII ს.), ლიბფრაუნკირხე (XII-XIII სს.), კურფიურსტების სასახლე (1280), რატუშა (XVI-

XVII ს.), ეპისკოპოსის სასახლე (1777-86, არქიტ. მ. დ'იქსნარი), თეატრი (1787). **კობოლი** სერგეი კონსტანტინეს ძე (22. XI. 1915, სოფ. უბათი, ყაზბეგის რ-ნი, - 17. VI. 1954, ქ. ორჯონიკიძე), საბჭ. კავშირის გმირი (14. II. 1943). გვარდიის პოდპოლკოვნიკი. სკკპ წევრი 1939-იდან. დიდი სამამულო ომის დროს იბრძოდა ბელორუსიაში, ბალტიისპირეთში ჩრდ. კავკასიაში და ორიოლ-კურსთან. ომის დაწყებდან 1942 წ. 21 სექტ-მდე ჩამოაგდო მტრის 9 თვითმფრინავი, რისთვისაც საბჭ. კავშირის გმირის წოდება მიენიჭა. დაჯილდოებულია ლენინის ორდენით, წითელი ვარსკვლავის ორდენითა და მედლებით.

ტ. ჩინჩილაკიშვილი.

კობოლი (COBOL, შემოკლებული ინგლ. COmmon Business Oriented Language), ხელოვნური ენა. რ-საც იყენებენ სააღრიცხვო-ეკონომიკური და სამმართველო ამოცანების აღწერისათვის. შეიქმნა აშშ-ში 1958-60. კ. უზრუნველყოფს ალგორითმების თვალსაჩინო და საკმაოდ კომპაქტური ფორმით ჩაწერას. ალგორითმ შედარებით იგი უფრო ახლოსაა საქმიანი ოპერაციების ჩვეულებრივ ენასთან.

კობრა (Naja). გველები გვარი ასპიდინებრთა ოჯახისა. გავრცელებულია სამხრ. აზიასა და აფრიკაში. მოიცავს 6 (ზოგის აზრით 10) სახეობას. აქვთ სხეულის წინა მესამედის ვერტიკალურად აწვივისა და კისრის გაფართოების უნარი. თავი ამ დროს ჰორიზ. მდგომარეობას ინარჩუნებს. ზედა ყბის წინა ნაწილი უმოძრაოდ ღარიანი შამიანის კბილები აქვთ. ძს გვარიდან აღსანიშნავია **ს ა თ ვ ა ლ ი ა ნ ი გ ვ ე ლ ი (N. naja ან N. tripudians),** რის 10-მდე ქვესახეობა გავრცელებულია სამხრ. აზიაში. ამათგან ყველაზე ცნობილია ინდური ძ., რ-საც ზურგის მხარეზე გადაბრუნებული სათვალის მსგავსი გამოსახულება აქვს (აქედანაა სახელწოდება). მისი სიგრძე 160-180 სმ აღწევს. სსრკ ტერიტორიაზე - სამხრ. თურქმენეთში, ტაჯიკეთსა და უზბეკეთში გვხვდება „უსათვალო“ ქვესახეობა (N. n. oxiana), ბინადრობს ბუქჩნარში, ქვაყრილებში, მღრღნელების სოროებში, მიტოვებულ შენობებში და ა. შ. იკვებება წვრილი ხერხემლიანებით. მრავლდება კვერცხებით. აქვს მეტად ძლიერი ნეიროტოქსიკური შამი. ცნობილია ადამიანთა და ცხოველების შემთხვევები. **ს ა მ ე ფ ო კ. (N. hannah ან N. bungarus),** რ-საც ზოგი ცალკე გვარად (Ophiophagus) გამოყოფს, ტანად ყველაზე დიდი შამიანი გველია, მისი სიგრძე 5,5 მ აღწევს. ბინადრობს სამხრ. აზიის ჯუნგლებში. იკვებება ძირითადად სხვა გველებით. მისი შამი ზოგჯერ ნახევარ საათში კლავს ადამიანს. ცნობილია სპილოების და ღვინის შემთხვევებიც. **თ. მუსხელიშვილი.**

კობრაზია (Kobresia), მცენარეთა გვარი იკლინებრთა ოჯახისა. მრავალწლოვანი მკვრივიკორდოვანი ბალახებია. ცნობილია 40-მდე სახეობა, რ-იც იზრდება ჩრდ. ნახევარსფეროს ზომიერ და ცივ სარტყელში, უფრო მეტად აზიაში. სსრკ-ში (შუა აზია, ალთაი, ურალი, არქტიკა და კავკასია) 10-12 სახეობაა, ზოგი მათგანი კარგი საძოვრის მცენარეა. საქართველოში ძ-ის 3 სახეობა იზრდება (K. schoenoides, K. capillifolia და K. persica). სამივე გვხვდება კავკასიონის მთავარ ქედზე; სამხრ. მთიანეთში კი გავრცელებულია მხოლოდ K. persica. K. capillifolia დიდ მასივებს ქმნის, მაგ., თრუსოს ხეობაში (სუბალპ. სარტყელში) ოდესღაც არყნარის ადგილზე განვითარებულია მეტად ორიგინ. მდელო, სადაც კობრისებზე სახლდება ძ., ხოლო მ. შ. ჩაზნექილ არყზე კი დრიადი (Dryas caucasica). ხშირია აგრეთვე K. schoenoides, რ-იც ითვლება ცხვრისა და ცხენის კარგ საკვებად.

შ. ნახუციშვილი.

კობრი, გ ო ჭ ა (Cyprinus carpio), თევზი კობრისებრთა ოჯახისა. მისი სი-

გრძე 1 მ აღწევს, მასა 12 კგ, ზოგჯერ მეტსაც. ბინადრობს ხმელთაშუა, შავ, კასპიის, არალის ზღეებში, წყნარი ოკეანის აუზის და აღმ. აზიის მდებრსა და ტბებში, საქართველოში გვხვდება ბევრ მდინარეში, ტბასა და წყალსაცავში. სელექციით მისგან გამოყვანილია მრავალი ჯიში, რ-თაგან საქართველოში შემოყვანილია სარკისებრი ძ. იკვებება უხერხელო ცხოველებით და მცენარეებით. მრავლდება 2-5 წლისა. ნაყოფიერება აღწევს 1,5 მლნ. ქვირითს. ტოვობს ზაფხულში. ძვირფასი სარეწაო თევზია. იყენებენ ნედლადა, დამარილებულს, დაკონსერვებულს და სხვ. **მ. დემეტრაშვილი.**

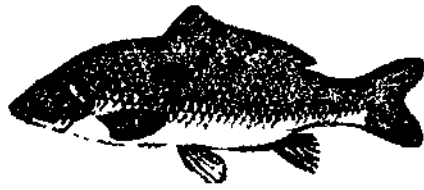

კობრი.

კობრისებრნი (Cyprinidae), თევზების ოჯახი კობრისნაირთა რიგისა. აქვთ ქერცლით დაფარული ან ტიტველი სხეული. ოჯახში 200-მდე გვარი და 1000-ზე მეტი სახეობაა; სსრკ-ში 50-ზე მეტი გვარი გვხვდება. მტკნარი წყლის ან გამსვლელი თევზებია. ფართოდაა გავრცელებული. ყველაზე ბევრია სამხრ. აზიასა და ტროპ. აფრ. წყლებში, ხოლო სსრკ-ში - შავი, აზოვის, კასპიის ზღეების აუზებში და მდ. ამურში. ძ-თა უმრავლესობას სარეწაო მნიშვნელობა აქვს. ზოგი სატბორო მეურნ. და სელექციის კარგი ობიექტია, ზოგიც სააკლიმატიზაციათა. საქართველოში ძ-თა ოჯახიდან გვხვდება 22 გვარის 33 სახეობა. მ. შ. აკლიმატიზებულია და სარეწაო მნიშვნელობა აქვს სარკისებრ კობრს, თეთრ ამურს, თეთრ სქელშუბლას, ჭრელ სქელშუბლას.

კობრისკპილასებრნი (Cyprinodontidae), თევზების ოჯახი კობრისკობილასნაირთა რიგისა. მათი სხეულის სიგრძე 3-10 სმ აღწევს. ოჯახში 430-მდე სახეობაა. ბინადრობენ ამერ., აფრ., სამხრ. და აღმ. აზიის ტროპ. და ზომიერად თბილ წყალში, ზოგი სახეობა - ცხელ წყალში (40-50°C). ძ-თა 3 სახეობა ცხოვრობს სამხრ. ევროპაში. ზოგი სახეობა კარგად ეგუება წვიმისა და გველვის მონაცვლეობის პირობებს. წყალსატენის ამოშრობისას თევზები იღუპებიან, ხოლო ღამში ჩაფლული ქვირითი ცოცხლობს. წვიმის მოსვლისთანავე ქვირითი ვითარდება და თევზი იჩიკება. ზოგი ძ. ცოცხლადშობია (გამბუზია). სარეწაო მნიშვნელობა არა აქვთ. ბევრი ძ. ღამაზია და სააკვარიუმედ ამრავლებენ.

კობურავები, ს ა ქ ს ე ნ - კ ო ბ უ რ გ - ო თ ა (Sachsen-Coburg-Gotha), ბულგარეთის მეფეთა დინასტია 1887-1946, რ-ის ფუძემდებელი იყო ფერდინანდ I (1887-1908 მთავარი, 1908-18 მეფე), საქსენ-კობურგ-გოთას გვარის გერმანელ მთავართა შთამომავალი. შემდეგ მეფობდნენ: ბორის III (1918-43), სიმეონ II (1943-46). ბულგარეთში სექტ. სახ. შეიარაღებული აჯანყების (1944) გამარჯვების შედეგად მონარქია დაეშო (ოფიციალურად 1946 წ. 15 სექტ.) და ძ-ის დინასტიამ არსებობა შეწყვიტა.

კობანი ლეონიდ ბორისის ძე (დ. 14. XI. 1924, ეკატერინოსლავი, ახლანდ. დნებროპეტროვსკი), საბჭ. მევიოლინე და პედაგოგი. სსრკ სახ. არტისტის (1966). სკკპ წევრი 1954-იდან. 1948 დაამთავრა მოსკ. კონსერვატორია (ა. იამპოლსკის კლასი), 1953 - ასპირანტურა. 1944-იდან მოსკ. ფილარმონიის სოლისტი. ძ. საბჭ. სავიოლინო სკოლის თვალსაჩინო წარმომადგენელი და ერთ-ერთი მნიშვნელოვანი თანამედროვე არტისტ-ვირტუოზია. ძ-ის მრავალფეროვანი რეპერტუარი მოიცავს

სხვადასხვა ეპოქისა და სტილის ნაწარმოებებს. მ. შ. ი. ს. ბახის, ვ. ა. მოცარტის, ლ. ბეთოვენის, ი. ბრამსის, ს. პროკოფიევის, დ. შოსტაკოვიჩის კონცერტები. 1952-იდან მოსკ. კონსერვ. პედაგოგია (1963-იდან პროფესორი). ლენინური პრემია (1965), დაჯილდოებულია ლენინის ორდენით, შრომის წითელი დროშის ორდენითა და მედლებით.

კობანი პეტრე სიმონის ძე [8 (20). V. 1872, ქ. ლიდა, ახლანდ. გროდნოს ოლქი, - 2. V. 1932, მოსკოვი], საბჭ. კრიტიკოსი, ლიტერატურის ისტორიკოსი. ავტორია წიგნებისა „დასავლეთ ევროპის ლიტერატურათა ისტორიის ნარკვევები“ (ტ. 1-3, 1903-10), „ძველი ლიტერატურების ისტორიის ნარკვევები“ (ტ. I, „ბერძნული ლიტერატურა“, 1907), „უახლესი რუსული ლიტერატურის ისტორიის ნარკვევები“ (ტ. 1-3, 1908-12), გამოკვლევებისა თეატრმცოდნეობის დარკში. ჯერ კიდევ ოქტ. რევოლუციამდე ემხრობოდა მარქსიზმს და ებრძოდა იდეალისტ კრიტიკოსებს. იყო პოპულ. ლექტორი, საბჭ. ლიტრის მხურვალე პროპაგანდისტი.

კობალნიჩანუ (Kogălniceanu) მიძაი (6. IX. 1817, იასი, - 20. VI. 1891, პარიზი), რუმინეთის სახელმწიფო და პოლიტიკური მოღვაწე, ისტორიკოსი, მწერალი. მოლდოვაში რევ. მოძრაობის ჩაბშობის შემდეგ (1848 მაისი) ემიგრაციაში იყო ჩერნოვიციში (1849-მდე). თავის ერთ-ერთ შრომაში წამოაყენა რუმინეთში ბურჟ.-დემოკრ. გარდაქმნების პროგრამა, მოითხოვდა მოლდოვისა და ელახეთის ერთ რუმინ. სახელმწიფოდ გაერთიანებას. 1860-61 სათავეში ედგა მოლდოვის მთავრობას. 1863-65 რუმინ. მთავრობის მეთაური; 1876, 1877-78 - საგარეო საქმეთა მინისტრი. განახორციელა ზოგიერთი ბურჟ. რეფორმა. 1887-90-იდან რუმინ. აკად. პრეზიდენტი. ძ-ს ეკუთვნის ისტ. შრომები და საარქივო მასალათა პუბლიკაციები, აგრეთვე მხატვრული ნაწარმოებები. ძ-ს დიდი ღვაწლი მიუძღვის ეროვნ. თეატრის განვითარებაშიც (იხილ. „ორი ქალი ერთი მამაკაცის წინააღმდეგ“, 1840 და სხვ.). **ლიტ.: Ionescu V., Mihail Kogălniceanu, Buc., 1963.**

კობია (Kogia breviceps), ზღვის ბუბუ-მწოვარი კბილიანი ვეშაპების რიგისა. მისი სხეულის სიგრძე 4 მ აღწევს, მასა 500 კგ. აქვს მომრგვალო თავი, 1-2 წვეილი ზედა და 8-15 წვეილი ქვედა კბილი, ვიწრო ქვედა ყბა, ასიმეტრიული ქალა. გავრცელებულია მსოფლიო ოკეანის ტროპ. და სუბტროპ. სარტყელში, სსრკ-ში - კურილის წყების სამხრ. კ-ებთან. სამეურნეო მნიშვნელობა არა აქვს.

კობანტაზი (ლათ. cognati, სიტყვასიტყვით - ნათესავები), რომის სამართალში - ქალის მხრივ ერთი წინაპრის შთამომავალნი, რ-თაც იურიდიულად აღიარებული სისხლით ნათესაობა აკავშირებდა; სისხლით ნათესავეები საერთოდ. გვიანდ. იმპერიის დროს მეშვიდრეთა რიცხვში აგნატებთან ერთად ძ-ის შეყვანაც შეიძლებოდა.

კობარიო, ერთ-ერთი კორეული ტომი, მოგვიანებით კორეის ადრინდელი ფეოდალური სახელმწიფო. ძ-ს (ან გურიოს) ტომს ახ. წ. I ს. დასაწყისში ეკავა მდ. ამნოკანის შუა დინების გასწვრივ მდებარე ტერიტორია. პირველყოფილი თემური ურთიერთობის რღვევისა და კლასების წარმოშობის პერიოდში ძ-ში გავრცელებული იყო რკინის იარაღი; თანდათან ყალიბდებოდა ფეოდ. ურთიერთობა, რ-იც ემყარებოდა მიწაზე სამეფო საკუთრებას. დედაქალაქი იყო ქ. ხვანდო (ახლანდ. ძიანი, ჩრდ.-აღმ. ჩინეთი), V ს-იდან ფხენიანი, V-VI სს-ში გაძლიერდა ბრძოლა ძ-ს, კეჩჩესა და სილას შორის კორეის ნ. კ-ზე ბატონობისათვის. ამ ბრძოლაში აქტიურად ჩაება ჩინეთი. 666 ჩინ. ტანის დინასტიისა და სილის სახელმწიფოს გაერთ. ძალებმა ძ. განადგურეს.



ო. კობილიანსკაია.



დ. კობიძე.



ს. კობოლოვი.



კობრა. (Naja naja): 1- შამიანი კბილი; 2-მისი განივი ჭრილი შამის შემცველი არხით; 3-კობრის თავი.



ლ. კობანი.



კობია.



ბ. კოდაი.



კოდალასებრნი: 1—ბრაზილიური კოდალა (Picumnus cirratus); 2—ოქროსფერი კოდალა (colaptes auratus); 3—მწვანე კოდალა; 4—მაჭია; 5—შავი კოდალა; 6—დიდი ჭრელი კოდალა; 7—სამთითა კოდალა (Picoides tridactylus).

კოდა (იტალ. coda, სიტყვასიტყვით — კუდი), 1. პოეტის კოდა — დამატებითი სტროფი იმ სალექსო სქემებში, რთაც ახასიათებს სტროფების მკაცრად განსაზღვრული რაოდენობა. მაგ., მე-15 სტროფი სონეტში, მე-9 — ტრიოლეტში, მე-7 — წყობილში და ა. შ. 2. მუსიკაში — მუს. ფორმის დასკვნითი მონაკვეთი, რიც ავსებს და ასრულებს მის ძირითად ნაწილს. პ. მდგრადია. მასში შეიძლება გამოყენებულ იქნეს ტონიკური საორგანო პუნქტი, მელოდიკურ-ჰარმონიული შებრუნებები, ნაწარმოებების განმარტოვებელი თემატური მასალა. კონტრასტული თემების მქონე რთული პიესების კოდაში ხშირად შედის პიესის შუა ნაწილის თემა, როგორც გასწვნიება.

კოდა, სოფელი თეთრი წყაროს რ-ნში, ქვემო ქართლის ვაკეზე, მდ. ალგეთის მარცხ. მხარეს. სოფსაბჭოს ცენტრი (სოფლები: პ., ახალი მარაბდა, მუხათი, ძველი მარაბდა). ზ. დ. 590 მ, თეთრი წყაროდან 34 კმ, მარნეულიდან (უახლოესი რკინიგზის სადგ.) 12 კმ. კოდის მერბეეობის საბჭ. მეურნ., საკონსერვო ქ-ნა, მეფრინველეობის ფ-კა, კერამ. და სამკერვალო სამქრობები. საშ. და სალამოს (ცვლიანი) საშ. სკოლები, სამუსიკო სკოლა, 2 საბავშვო ბაღი, 2 კლუბი (კინოდანადგარი), ბ-კა, 2 მედპუნქტი, აფთიაქი, 2 კავშირგაბმ. განყ-ბა. შინმოსავლელოთა თბელისკი, ცხრა ძმა ხერხეულიძის ძეგლი. კ-ში დაიბადა მწერალი ვ. ბარნოვი. სოფელი წყაროებში პირველად მოხსენიებულია XVII ს-ში. კ-ში შემორჩენილია დარბაზული ეკლესია (XIX ს.). სოფელში გაითხარა (1969 და 1974, ხელმძღვ. გ. ფხაკაძე) ბრინჯაოს ხანის (ძვ. წ. IV ათასწლ. ბოლო მეოთხედი) ნამოსახლარი და სამაროვანი. ნამოსახლარზე აღმოჩნდა წრიული ფორმის თიხატყეპნილიატაკიანი ნახევრადღიწურები (დიამეტრი 2,3-4 მ), რ-ებშიც კერები იყო. წნული კედლები თიხით უნდა ყოფილიყო შელესილი. ნამოსახლარის ტერიტორიაზეა სამაროვანიც. გამოვლინდა სამარხების ორი ტიპი: ორმოსამარხები და ჭვის სამარხები. ორმოსამარხები ინდივიდუალურია. მიცვალებულები ესვენა გვერდზე, კიდურებმოკეცილი. ქვის სამარხები კოლექტიურია. სოფლის დას. ნაწილში გაითხარა მშრალი წყობით ნაგები კოლექტიური აკლდამები. მიცვალებულებს ჩატანებული პქონდათ ხელით ნამქრწი, არათანაბრად გამომწვარი თიხის ჭურჭელი, რ-თა ნაწილი ორნამენტირებულია. ქვის იარაღიდან აღსანიშნავია ხელსაფეკავები, როდინები, სალესები, კაყის ნამგლის ჩასართები, ობსიდიანის ისრისპირები, საფხეკები, ლამელები. მსგავსი მასალა აღმოჩენილია საქართვე. ამავე ხანის სხვა ძეგლებში (კიკეთი, დიდუბე, თეთრი წყარო, თამარისი, სამშვილდე, ოზნი და სხვ.).

გ. ფხაკაძე. კოდა, სოფელი ქარელის რ-ნში (ბრეძის სოფსაბჭო), მდ. ლოპანისწყლის (ფრონის შენაკადი) ხეობაში. ზ. დ. 840 მ, ქარელიდან 30 კმ. ბრეძის მებლეთობის საბჭ. მეურნეობა. დაწყ. სკოლა. რეაწლ. სკოლა სოფ. აბანოში (3 კმ). კლუბი, ბ-კა. კოდაპარლისუბანი, სოფელი ქარელის რ-ნში (მოხისის სოფსაბჭო). შიდა ქართლის ვაკეზე. ზ. დ. 760 მ, ქარელიდან 21 კმ, აგარიდან (უახლოესი რკინიგზის სადგ.) 11 კმ. მოხისის საბჭ. მეურნ. (მე-

მინდვრობა, მებლეთობა, მეცხოველეობა). დაწყ. სკოლა. საშ. სკოლა მოხისში (3 კმ). კოდაი (Kodaly) ზოლტან (16 XII 1882, კერკემეტი, — 6. III. 1967, ბუდაპეტი), უნგრელი კომპოზიტორი, მუსიკათმცოდნე, ფოლკლორისტი, პედაგოგი და საზ. მოღვაწე. ბ. ბარტოკთან ერთად თანამედროვე უნგრ. მუსიკის ფუძემდებელი უნგრ. მეცნ. აკად. ნ. წ. (1945), მისი პრეზიდენტი (1946-49). 1905 დაამთავრა ბუდაპეშტის უნ-ტის ფილოს. ფაკ-ტი და ფ. ლისტის სახ. მუს. აკადემია (კომპოზიციის განხრით, ი. კესლერთან), სადაც 1907-იდან ასწავლიდა მუს. თეორიას, 1908-40 — კომპოზიციას. პ-ს ეკუთვნის მნიშვნელოვანი მეცნ. ნაშრომები: „ეთნოგრაფია და მუსიკათმცოდნეობა“ (1933), „უნგრული ხალხური სიმღერა“ (1935), „პენტატონიკა უნგრულ ხალხურ მუსიკაში“ (1937). ნაწარმოებები: სიმებიანი დუეტი ვიოლინოსა და ჩელოსათვის (1914), სონატა ჩელოსათვის (1915), სიმებიანი კვარტეტი (1916), „უნგრული ფსალმუნი“ გუნდის, ტენორისა და ორკესტრისათვის (1923), ოპერა „პარი იანოში“ (1926), სიმფ. ვარიაციები (1939) და სხვ. დირიჟორობდა საკუთარ ნაწარმოებებს. გამოსცა კრებულები მოსწავლეათვის. პ. იყო უნგრ. მუსიკოსთა კავშირის პრეზიდენტი (1947). უნგრ. მუსიკათმცოდნეთა საზ-ბის თავ-რე, ბუდაპეშტის, ოქსფორდის, კლუფის უნ-ტების საპატიო დოქტორი. „მუსიკალური აღზრდის საერთაშორისო საზოგადოების“ (ISME) საპატიო პრეზიდენტი (1964-67). საზ-ბა „უნგრეთ-სსრკ-ში“ მუს. სექციის თავ-რე (1958-იდან), კომპეტის სახ. პრემიის ლაურეატი (1948, 1952, 1957).

გ. ექსანიშვილი. კოდაირა, ქალაქი იაპონიაში, კ. პონსიუს ცენტრ. ნაწილში, ტოკიოს პრეფექტურაში. 148 ათ. მცხ. (1974). ტოკიოს ქალაქ-თანამეზავრი. სარკინიგზო კვანძი. მანქანათსაშ. და სალტების ქ-ნები. კვების მრეწვ. საწარმოები. კოდალასებრნი (Picidae), ფრინველების ოჯახი კოდალასებრთა რიგისა. აერთიანებს ტანად საშ. და მომცროს (8-50 სმ-მდე) ფრინველებს. ნაირგვარი, მკვეთრი შეფერილობა აქვთ. თავი ზემოდან და ზოგჯერ ბოლოსქვეშა ბუმბულიც წითელია. ბუმბულსაფარეული უხეშია. საჭის ბუმბული მოქნილი და მაგარდერძიანია. ფრთა ფართოა, ბოლოში მომრგვალებული. თავის ქალა დიდი და მაგარია. სწორი ნისკარტი დაფარულია სქელი საფარველით და ბოლოში საჭეხისებურადაა წამახვილებული. ჭიისმაგვარი გრძელი ენის წაწვრილებულ ბოლოზე ჯაგარისებური გამოწარმარებები აქვთ. მოკლე ფეხებზე 2 თითი წინ, ორიც უკანა მიმართული, ზედ მოხრილი, ბასრი ბრჭყალებია. პ-თა უმრავლესობა ტყეში ცხოვრობს, კარგად ცოცავენ ხის ღეროებსა და ტოტებზე. საჭეხისებური ნისკარტით ტყხენ ქერქს, საიდანაც გრძელი, წვეტიანი ენით ამოჭავენ სხვა ფრინველებისათვის მიუწვდომელი მწერები და მათი მატლები. ჩვეულებრივად ბუდობენ ხის ფულუროში. მრავლდებიან წულიწვადში ერთხელ. პ. გავრცელებულია ტყეებსა და ბუჩქნარებში ყველგან, გარდა ავსტრალიის, მადაგასკარისა და პოლინეზიის კ-ებისა. ოჯახში 36-45 გვარი და 224 სახეობაა, ამთავან სსრკ-ში — 15 სახეობა. საქართველოში გვხვდება 4 გვარის 8 სახეობა. პ. სასარგებლო ფრინველია. მ. კუტუბიძე. კოდალასანირნი (Piciformes), ფრინველების რიგი. აერთიანებს ტანად მომცროს და საშ. მებეური ფრინველების რამდენიმე ჯგუფს. შეიცავს 74 გვარის 400-მდე სახეობას. იყოფა 2 ქვერივად: 1. იაკარები (Galbulae) — გავრცელებულია ცენტრ. და სამხრ. ამერ. ტროპიკებში; 2. კოდალები (Pici) — მეტად ნაირგვარია და მოიცავს 4 ოჯახს: წვეროსანასებრნი (Capitonidae) — გავრ-

კოდა. მიწური. ძვ. წ. IV ათასწლ. ბოლო მეოთხედი.

ცელებულია აზიის, აფრ. და ამერ. ტროპიკებში; მეთაფლიასებრნი (Indicatoridae); ტუკანისებრნი (Rhamphastidae); კოდალასებრნი (Picidae). მ. კუტუბიძე. კოდაინი, მეთილმეთონი, ალკალიდი, რ-საც შეიცავს ოპიუმში. ქიმ. შედგენილობით უახლოვდება მორფინს, თუმცა ტკივილგამაყრებელი მოქმედება უფრო სუსტად აქვს გამოხატული. ამცირებს ხველების ცენტრის აგზნებადობას. ხველების დროს ენიშნებათ პ-ის ან პ-ის ფოსფატის ტაბლეტები ან ფხვნილები შაქართან, ნატრიუმის პიდროკარბონატთან, ტერპინპიდრატთან, თერმოფისთან ან ბირტკბილასთან ერთად. საძილე პრეპარატებთან და ბრომთან ერთად პ-ს იყენებენ დამამშვიდებელ საშუალებად. ჩვილ ბავშვებს პ. არ ენიშნებათ. პ-ის ხანგრძლივმა ხმარებამ შეიძლება გამოიწვიოს კოლეინიზმი (იხ. ნარკოზინია).

კოდასი (ლათ. codex), ერთიანი სისტემატიზებული საკანონმდებლო აქტი, რიც სამართ. რომელიმე დარგის ნორმებს შეიცავს (მაგ., სისხლის სამართ. პ., სამოქალაქო სამართ. პ.). პირველი პ., რიც 1922 საქ. სსრ-ში მიიღეს, იყო სისხლის სამართ. პ.

კოდი, მარცხენა ულუსის საწყაო XV-XIX სს. საქართველოში. პ-ის მასა სხვადასხვაა. ცნობილია 8-, 10-და-12 ლიტრიანი პ-ები. „სწორ“ (კანონიკურ) კოდში 10 ლიტრა ხორბალი ან 8 ლიტრა ქერი ჩადიოდა. ლიტრის მასური ოდენობის ზრდამ განაპირობა პ-ის ტევადობის ზრდაც. 10-ლიტრიანი პ. XVI ს-ში იტყვედა 18 კგ. XVII ს-ში — 25,8 კგ, XVIII ს-ში — 30-34 კგ. XIX ს-ში აღმ. საქართველოში პ-ის სიდიდე 50 კგ-მდე გაიზარდა. რაჭაში გავრცელებული იყო „ლომკაცის კოდი“. რიც 41 კგ იტყვედა. სამხრ. საქართველოში XIX ს-მდე პ-ის სიდიდე 18 კგ იყო.

გ. ჯაფარიძე. კოდი (ფრანგ. code — ლათ. codex — კანონთა კრებული), პირობითი ნიშნების (სიმბოლოების) სისტემა, რ-საც იყენებენ სხვადასხვა სახის ინფორმაციის გადასაცემად, დასამუშავებლად და შესანახად. კოდური ნიშნების სასრულ მიმდევრობას სიტყვას უწოდებენ. სიტყვის სიგრძის მიხედვით განასხვავებენ თანაბარსა და არათანაბარ პ-ს. თუ მოცემული პ-ით ჩაწერილი ყველა სიტყვის სიგრძე ერთნაირია, პ. თანაბარია. თუ სიტყვები განსხვავებული სიგრძისაა, პ. არათანაბარია. თანაბარი პ-ის მაგალითია ტელეგრაფიაში გამოყენებული საერთაშ. პ. (ლათ. ალფაბეტი), ხოლო არათანაბარისა — მორზეს პ.; თითოეულ კოდურ ნიშანს შეიძლება პქონდეს რამდენიმე მნიშვნელობა. სიმბოლოების რიცხვს, რ-საც მოცემული პ-ის სიტყვებში იყენებენ, ფუძე ეწოდება. ფუძის მიხედვით პ. შეიძლება იყოს ორობითი, სამობითი და ა. შ. (ორობითი პ-ის ფუძეა 2, სამობითისა — 3).

პ-ის ტიპს შეარჩევენ ინფორმაციის დამახსოვრების, დამუშავებისა და გაცემის პირობების, აგრეთვე გადაცემის არხის სახეობის მიხედვით.

პ-ს იყენებენ დისკრეტული (წყვეტილი) ინფორმაციის წარმოსადგენად კავშირგაბმ. არხებში, ავტომატიკის სისტემებში, ტელემექანიკაში, გამოთვლით სისტემაში და სხვ.

ლიტ.: Шеннон К. Э., Работы по теории информации и кибернетике, пер. с англ., М., 1963. კოდი ს ა მ ს ხ ე დ რ თ, კავშირგაბმულობის საშუალებით სამხედრო ხასიათის საიდუმლო ცნობების ფარულად გადასაცემი პირობითი ნიშნები. პირობით ნიშნებს ადგენენ შტაბები. პ. შეიძლება იყოს ციფრობრივი, ასოებისაგან შემდგარი და სხვ. უმარტივესი საშ. პ-ია სალაპარაკო და რადიოსასიგნალო ცხრილები, რ-ებსაც ადგენენ დროის გარკვეული მონაკვეთისთვის ან ბრძოლის დროს. განასხვავებენ საერთო-

კოდა. მიწური. ძვ. წ. IV ათასწლ. ბოლო მეოთხედი.

საჯარისო და სპეციალურ (ერთი გვარეობის ფარგლებს ან შეიარაღებული ძალების სახეობებისათვის) სამხ. პ-ს.

კოდი ს ა ტ ე ლ ე გ რ ა ფ ი ა დენის იმპულსების ერთობლიობა, რ-იც შეესაბამება ტელეგრაფით გადასაცემი ანბანის ციფრებისა და ნიშნების კომბინაციას.

არსებობს თანაბარი და არათანაბარი პ.; თანაბარ პ-ში იმპულსთა რაოდენობა და ხანგრძლივობა ყველა ნიშნისათვის ერთნაირია (ტელეგრაფის პ.). არათანაბარში კი - განსხვავებული (მორზეს პ.; ცხრ. 1). მორზეს პ-ის გამოყენება ქართ. ანბანით დაიწყო თბილისსა და ფოთს შორის სატელეგრაფო კავშირის დამყარების დღიდან (1860).

უკანასკნელ წლებში ფართოდ გავრცელდა კომბინირების პრინციპით აგებული თანაბარი პ., რ-ის კომბინაციებში გამოყენებულია სხვადასხვა მიმართულების დენის იმპულსები (საერთაშ. პ. № 2, ცხრ. 2) ან ნაკადიანი და უნაკადო იმპულსები. კომბინაციების რიცხვი დამოკიდებულია იმპულსთა რაოდენობაზე. ხუთნიშნაანი პ. ქმნის 2⁵=32 კომბინაციას, 7-ნიშნაანი - 2⁷=128-ს და ა. შ.;

სსრკ-ში მიღებულია სამრეგისტრირანი პ. № 2, რ-იც საშუალებას იძლევა მიღებულ და გადაცემულ იქნეს რუსულ-ლათინური ნიშნები, ციფრები და სასაფარი ნიშნები. ამავ პრინციპით არის შედგენილი ეართ. ტელეგრაფის აპარატის პ. (დაამუშავეს 1973 ქ. რიაზანში. იქვე დაამზადეს შრიფტიც). ა. ფარყარაშვილი.

კოდი ტ ე ლ ე მ ე ქ ა ნ ი კ ა შ ი, სიგნალების სისტემა, რ-საც იყენებენ კავშირის არხით ტელემექანიკური ინფორმაციის გადასაცემად. პ-ის ცალკეული ელემენტის ასახვისა და გადაცემისათვის გამოიყენება უმეტესად ელექტრული სიგნალის

სხვადასხვა ნიშანი (პოლარულობა, ამპლიტუდა, ფაზა, ხანგრძლივობა, სიხშირე და სხვ.). მაგ., თრობით პ-ში ციფრები „0“ და „1“ ერთმანეთისაგან განსხვავებულია სიგნალის პოლარულობით, „0 -ის“ კოდირება უარყოფითი იმპულსით ხდება, ხოლო „1 -ისა“ - დადებითი იმპულსით. სიხშირულ პ-ში სიგნალის მაღალი სიხშირე დროის განსაზღვრულ მონაკვეთში მიგვანიშნებს, რომ ინფორმაციული ელემენტი არსებობს, დაბალი სიხშირე კი ასეთი ელემენტის არსებობას გამორიცხავს.

ბ. მებუჯე. კოდი ც ი ფ რ უ ლ გ ა მ ო მ თ ვ ლ ე მ ა ნ ქ ა ნ ე ბ შ ი (ცგმ-ში), პირობითი ნიშნების სისტემა, რ-საც იყენებენ ცგმ-ში ინფორმაციის შესატანად. პ. სხვადასხვა სახეობისაა. მაგ., ალგორითმულ ენებზე დაწერილ პროგრამებსა და ტექსტებს ცგმ-ში ასახავენ არაპოზიციური სიმბოლური (ასობითა და ციფრებით შედგენილი) პ-ით, რიცხვით ინფორმაციას კი - პოზიციური პ-ით. პოზიციური პ-ით წარმოდგენილ რიცხვში ყოველი ციფრის მნიშვნელობა განისაზღვრება მისივე პოზიციით (ადგილმდებარეობით) ამ რიცხვში. პოზიციური პ-ის ფუძე უმეტესად ორის ტოლია, თრობითი პ-ის უპირატესობა იმით არის განპირობებული, რომ ცგმ-ის კვანძები და მონოფობილობები (ინფორმაციის გადაცემავეების საშუალებანი) უმთავრესად აგებულია ორ პოზიციურ ელემენტზე ორი

მდგრადი მდგომარეობით. პ-ის ფიზ. ფორმა დამოკიდებულია ინფორმაციის მატარებლის სახეობაზე. მაგ., წერილობით დოკუმენტებში პ. წარმოდგენილია ათვლის თრობითი სისტემის ციფრებით („1“ და „0“). პერფორატაზე - გახვრეტილი და გაუხვრეტილი პოზიციებით, ინფორმაციის მაგნ. გადამცანებზე (მაგნ. ფირი, მაგნ. დოლი) - დამაგნიტებული უბნებით და ა. შ.

არითმ. და სხვა სახის ოპერაციების შესრულების გაადვილებისა და ამ ოპერაციათა შედეგად მიღებული რიცხვის ავტომ. დადგენისათვის, აგრეთვე დადებითი და უარყოფითი რიცხვების ცგმ-ში წარმოსადგენად იყენებენ სპეც. ე. წ. პირდაპირ, შებრუნებულ და დამატებით პ-ებს (პირველს - დამსომებელ მონოფობილობაში რიცხვის შენახვის დროს, მეორე და მესამეს - რიცხვებზე არითმ. და სხვა სახის ოპერაციათა შესასრულებლად). სამივე შემთხვევაში სრული პ-ის შემადგენელი ნაწილებია: ნიშნის პ. (რ-ის თანრიგთა რაოდენობა l=1 ან 2-ს), რიცხვის მთელი ნაწილის პ. (m თანრიგი) და რიცხვის წილადი ნაწილის პ. (n თანრიგი), ჯამი d = l+m+n განსაზღვრავს პ-ის სრულ სიგრძეს. ცგმ-ში l, m და n პარამეტრები ფიქსირებულია. დადებითი რიცხვების ნიშნის პ. გამოისახება l რაოდენობის ნულეებით, უარყოფითი რიცხვების ნიშნის პ. - l რაოდენობის ერთიანებით. დადებითი

კოდი სატელეგრაფო. ცხრ. 1.

მორზეს კოდის ნიშნები	ა ს ო ე ბ ი			მორზეს კოდის ნიშნები	ციფრები, სასაფარი ნიშნები, სასამსახურო სიგნალები
	რუს.	ლათ.	ქართ.		
—	Aa	Aa	ა	—	1
—	Bb	Bb	ბ	—	2
—	Vv	Ww	ვ	—	3
—	Gg	Gg	გ	—	4
—	Dd	Dd	დ	—	5
—	Ee	Ee	ე	—	6
—	Жж	Vv	ჟ	—	7
—	Зз	Zz	ზ	—	8
—	Ии	Ii	ი	—	9
—	Кк	Kk	კ	—	0
—	Лл	Ll	ლ	—	(.) მძიძე
—	Мм	Mm	მ	—	(.) ნერვილი
—	Нн	Nn	ნ	—	(.) ნერვილი-მძიძე
—	Оо	Oo	ო	—	(.) ორი ნერვილი
—	Пп	Pp	პ	—	(?) კითხვ. ნიშანი
—	Рр	Rr	რ	—	(Ne) ნომერი
—	Сс	Ss	ს	—	(“) ბრჭყალები
—	Тт	Tt	ტ	—	(*) აბსტრაქციული
—	Уу	Uu	უ	—	() ფრჩხილები
—	Фф	Ff	ფ	—	(!) ძატილის ნიშანი
—	Хх	Hh	ხ	—	(-) გირე
—	Цц	Cc	ც	—	ყდა
—	Чч	—	ჩ	—	გაქრე
—	Шш	—	შ	—	(/) ნილადის ხაზი
—	Щщ	Qq	ჭ	—	გაყოფის ნიშანი
—	Ыы	Yy	ყ	—	მუცლომის განხორება
—	Юю	—	ღ	—	გადაკეობის დაწყების ნიშანი
—	Яя	—	ქ	—	მოღობისათვის მზადყოფნა
—	Йй	Jj	თ	—	(+) დეკემბის დამთავრება
—	Ьь	Xx	ბ	—	საზვასების ნიშანი
—	Ээ	Ee	ჟ	—	მთ. რიყების ნილადისაგან გამოყოფის ნიშანი
—	—	—	ს	—	—
—	—	—	ჰ	—	მოქმედების დაწყება

კომბინაქ- №	ლათინური ანბანი	რუსული ანბანის ასოები	ყოფრები, ასოები, სასაფარი ნიშნები	გზავნილობათა კომბინაციები	ქართული შრიფტიანი ტელეგრაფი. აპარატისათვის		
					ანბანი	ყოფრები, ასოები, სასაფარი ნიშნები	ანბანი
1	A	A	—	+ + — — —	ა	—	კ
2	B	Б	?	+ — — + +	ბ	?	—
3	C	Ц	:	— + + + —	ც	:	ე
4	D	Д	ვინ არის X	+ — — + —	დ	ვინ არის	ძ
5	E	E	3	+ — — — —	ე	3	—
6	F	Ф	3	+ — + + —	ფ	—	—
7	G	Г	Ш	— + — + +	გ	შ	ღ
8	H	Х	Ш	— — + — +	ხ	—	—
9	I	И	8	— + + — —	ი	—	—
10	J	Й	10(ზარი)	+ + — + —	ი	ზარი	—
11	K	К	(+ + + + —	კ	(—
12	L	Л)	— + — — +	ლ)	—
13	M	М	.	— — + + +	მ	.	—
14	N	Н	(მძ)	— — + + —	ნ	(მძ)	ნე
15	O	О	9	— — — + +	ო	9	—
16	P	П	0	— + + — +	პ	0	—
17	Q	Я	1	+ + + — +	კ	1	ჟ
18	R	Р	4	— + — + —	რ	4	—
19	S	С	'(ამსვ)	+ — + — —	ს	'(ამსვ)	—
20	T	Т	5	— — — — +	ტ	5	—
21	U	У	7	+ + + — —	უ	7	—
22	V	В	=	— + + + +	ვ	=	კ
23	W	В	2	+ + — — +	ვ	2	—
24	X	х	/	+ — + + +	თ	/	—
25	Y	Ы	6	+ — + — +	ყ	6	—
26	Z	З	+	+ — — — +	ზ	+	—
27	კარგის დაბრუნება	<	<	— — — + —	კარგის დაბრუნება	<	<
28	სვრიქონის გადაყვანა	≡	≡	— + — — —	სვრიქონის გადაყვანა	≡	≡
29	ლათინური ასოები			+ + + + +	ლათინური ასოები		
30	ციფრები			+ + — + +	ციფრები		
31	ინვერვალთ			— — + — —	ინვერვალთ		
32	რუსული ასოები			— — — — —	რუსული ასოები		

კოდი სატელეგრაფო ცხრ. 2.

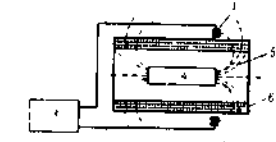

ფეროზონდინი კორციტი-მეტრი (ბლოკ-სქემა); 1, 2 — ფეროზონდის მგრძობიარე ელემენტები; 3 — ფეროზონდინი ნულოვანი ხელსაწყო; 4 — ნიმუში; 5 — ნიმუშის მაგნიტური ველის ძალური ხაზები; 6 — დამამაგნიტებელი კოჭა.



ს. კოვალევსკაია.

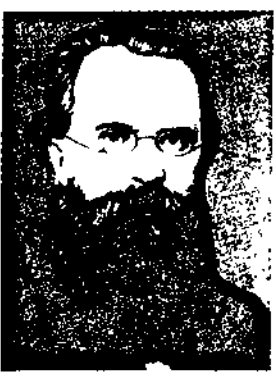

ა. კოვალევსკი.

რიცხვების პირდაპირი, შებრუნებული და დამატებითი კები ერთნაირია და თვით რიცხვს შეესაბამება. უარყოფითი რიცხვის პირდაპირი კ-ით წარმოდგენის დროს იცვლება მხოლოდ ნიშნის კ., შებრუნებულ კ-ში კი ამ რიცხვის ციფრები უნდა შეიცვალოს (ნული — ერთიანი და ერთიანი — ნულით). დამატ. კ-ში მოცემული რიცხვის ციფრების შეცვლის შემდეგ შედეგს უნდა მივამატოთ k თანრიგის რიცხვი, რ-ის უკანასკნელ თანრიგში ჩაწერილია 1, დანარჩენ თანრიგებში კი — ნულები.

პოზიციური ორობითი კ-ის გარდა ცემ-ში ფართოდ იყენებენ ორობით — ათობით, ორობით — რვაობით სისტემებს.

პოლიანი, მთა თრიალეთის ქედზე, მდებარე ბორჯომულისა და დვირულის (მტკვრის მარჯვ. შენაკადები) წყალგამყოფზე, სიმაღლე 2688 მ. აგებულია შუაეოცენური ანდეზიტური ტუფბრექჩიებით. შემოსილია სუბალპ. და ალპ. მდელოებით. ჩრდ. კალთაზე გავრცელებულია დეკა.

პოლიზინა, სოფელი სამხრ. ოსეთის აოჯაის რ-ნში (მსხლელის სოფსაბჭო), მდ. დიდი ლიანხის ხეობაში. ზ. დ. 1120 მ, ჯვ. დიდი 3 კმ. ჯავის მეცხოველეობის საბჭ. მეურნეობა. საშ. სკოლა დაბა ჯავაში. კ-ში არის სამკურნ. გოგირდოვანი წყარო.

პოლიკი, მარცვლეულის საწყაო საქართველოში. კოდის 1/16, XVIII ს. დასაწყისში 1,8—2 კმ შეადგენდა.

პოლირება, ერთი კოდით წარმოდგენილი სიმბოლოების (ნიშნების) ან სიმბოლოების ჯგუფის გარდაქმნა მეორე კოდით წარმოდგენილ სიმბოლოებში ან სიმბოლოების ჯგუფში. კ-ის აუცილებლობა უმთავრესად გამოწვეულია ინფორმაციის გადაცემის, მიმღებ და შემნახველი მოწყობილობების ურთიერთშეთანხმებისათვის, ასე მაგ., რომელიმე ენის ასოების თანამიმდევრობით წარმოდგენილი ინფორმაცია ტელეგრაფული კოდის დაშუალებით გარდაიქმნება ელექტრული დენის იმპულსების კომბინაციებში, იგი ვაიფლის საინფორმაციო არხს და მიმღებ მოწყობილობაში კვლავ გარდაიქმნება (დეკოდირება) ენის ასოების თანამიმდევრობად. ციფრულ გამოთვლულ მანქანაში ინფორმაციის შეტანისას ნორციელდება ასოებისა და ათობით სისტემაში წარმოდგენილი რიცხვების კ. ორობითი სისტემით.

მოწყობილობას (სქემას), რ-ის მეშვეობით ერთი კოდით წარმოდგენილ სივალეებს მეორე კოდით წარმოდგენილ სივალეებად გარდაქმნიან, კოდი ს გ ა რ და მ ქ მ ე ლ ი ე წო დება. კ-ის, როგორც პროცესის კანონზომიერებებს, შეისწავლის კოდი რ ე ბ ის თ ე ო რ ი ა, რ-იც წარმოდგენს ინფორმაციის თეორიის ერთ-ერთ დარგს. ზმირად კოდირებულ ინფორმაციაში შეაქვთ გარკვეული ნაჭარბი ინფორმაცია, რ-იც უზრუნველყოფს ძირითადი ინფორმაციის გადაცემასა და მიღებას დაუმახინჯებლად. ამგვარად წარმოდგენილ კოდს კოდი ს ი ჯ ა რ ბ ე ს უ წ ო დ ე ბ ე ნ. ისეთ კოდს, რ-იც ავტომატურად აღმოაჩენს კ-ის ან მისი გადაცემის და მიღების დროს დაშვებულ შეცდომებს, მაგ. კოდი ქ ი ტ ი რ ე ბ ე ლ ი კოდი ეწოდება. კ-ის თეორ. საკითხების შესწავლა ხელს უწყობს თანამედროვე გამოთვლული და სხვადასხვა ტიპის კავშირგაბმ. სისტემის საიმედო მუშაობის საკითხების გადაჭრას.

ლიტ.: Фано Р. М., Передача информации, пер. с англ., М., 1965.

კოდის გარდაქმნა, იხ. სტ. კოდირება.

კოდისპირი, სახელმწიფო გადასახადი გვიანი შუა საუკუნეების აღმ. საქართველოში. იხილეთ თითოეული კომლი ოთხი კოდი პურის ან ორი კოდი პურისა და ორნახევარი კოდი ქერის რაოდენობით. XIX ს.

დასაწყისიდან იხილდნენ მხოლოდ სახელმწიფო გლეხები, ხოლო 40-იანი წლებიდან კ, ისე როგორც ყველა სხვა გადასახადი, ერთიანი საკომლო ფულადი გადასახადით შეიცვალა.

კოდისწყარო, დუშეთის რ-ნის სოფლებების ზემო კოდისწყაროსა და ქვემო კოდისწყაროს მდ. სახელწოდება.

კოდისწყარო, სოფელი თეთრი წყაროს რ-ნში (შეხვეტილის სოფსაბჭო), თრიალეთის ქედის სამხრ. კალთაზე, მდ. ალგეთის ხეობაში. ზ. დ. 1290 მ, თეთრი წყაროდან 54 კმ. მანგლისის მერძეეობის საბჭ. მეურნეობა. რვაწლ. სკოლა სოფ. კოხვიცილაში (2 კმ).

კოდისწყარო, სოფელი კასპის რ-ნში, შიდა ქართლის ვაკეზე. სოფსაბჭოს ცენტრი (სოფლები: კ., ზადიანთკარი, ზემორენე, ნიგოზა, სარიბარი, ქვემო რენე, ყარაფილა, ჩობალაური). ზ. დ. 740 მ, კასპიდან 22 კმ. მეხილეობის საბჭ. მეურნეობა. რვაწლ. სკოლა, საბავშვო ბაღი, კლუბი, ბ-კა.

კოდისკასია (კოდი და ლათ. facio—ვაკეთებ), კანონებისა და სხვა ნორმატიული აქტების სისტემატიზაციის უმაღლესი ფორმა. ინკორპორაციისაგან განსხვავებით, კ-ის დროს ხდება სამართ. აქტების აბს უბრალო შეერთება, არამედ სამართ. რომელიმე დარგის მიხედვით მთელი დაგროვილი ნორმატიული მასალის გადამუშავება, შეესება და სისტემატიზაცია ერთიანი პრინციპების საფუძველზე. კ-ის შედეგად იქმნება დამოუკიდებელი კრებითი აქტი (ზმირად კოდების სახით), რ-შიც აღმოფხვრილია ადრინდ. სამართ. ნორმებში არსებული წინააღმდეგობანი და შეუთანხმებლობა, შეესება ხარვეზები, ძე. ნორმები შეცვლილია ახლით და სხვ.

სსრკ-ში ყოველსომრეველი კ. სამართლის სხვადასხვა დარგის მიხედვით გატარდა 60—70-იან წლებში. ამ დროს მიიღეს სსრკ-ისა და მოკავშირე რესპუბლიკების კანონმდებლობის საფუძველები, რ-ის შესაბამისად მოკავშირე რესპუბლიკებში შეიქმნა ახ. კოდექსები (მაგ., სამოქალაქო სამართლის კოდექსი, სისხლის სამართლის კოდექსი, შრომის კანონთა კოდექსი).

მოქმედ საერთაშ. სამართ. ნორმათა კ. ძირითადად გავრცობს თაოსნობით ხდება. განასხვავებენ საერთაშ. სამართლის ოფიც. კ-ს, რ-იც სახელმწიფოთა შეთანხმებით ხორციელდება, და არაოფიც. ანუ მეცნ. კ-ს, რ-საც საზ. ორგანიზაციები (მაგ., საერთაშ. სამართ. ინ-ტი) ან მეცნიერი იურისტები ახორციელებენ.

კოდისპირი, სოფელი სამხრ. ოსეთის აოლენინგორის რ-ნში (გდუს სოფსაბჭო), ალგეთის ქედის დას. კალთაზე, მდ. ალგურის (ქანის მარცხ. შენაკადი) სათავეში. ზ. დ. 1300 მ, ლენინგორიდან 23 კმ. ლენინგორის მეცხოველეობის საბჭ. მეურნეობა. რვაწლ. სკოლა-ინტერნატი სოფ. კორინთაში (16 კმ). კლუბი.

კოდისპირი, სოფელი ქარელის რ-ნში (გვერდინეთის სოფსაბჭო), თრიალეთის ქედის ჩრდ. კალთაზე, მდ. აბუხალოსელის (ძამის აუზი) ნაპირას. ზ. დ. 1025 მ, ქარელიდან 24 კმ. გვერდინეთის სატყეო მეურნეობა (მეცხოველეობა). დაწყ. სკოლა. რვაწლ. სკოლა სოფ. გვერდინეთში (3 კმ). მდინარის პირას, მაღალ კლდეზე, შემორჩენილია საყარაულო კოშკის ნანგრევები. მის მახლობლად ნასოფლარია დანგრეული გვიანდ. ფეოდალ. ხანის ეკლესიათ.

კოდისპირი (Codovilla) ვიქტორიო (მ. II. 1894, სოფ. ოტობიანო, პავის პროვინცია, იტალია, — 15. IV. 1970, მოსკოვი), არგენტინისა და საერთაშორისო მუსათა მოძრაობის თვალსაჩინო მოღვაწე. 1911 შევიდა იტალ. სოციალ. პარტიაში. 1912 რევ. საქმიანობისათვის დევნილი კ. ემიგრაციაში წავიდა არგენტინაში. არგენტ. სოციალ. პარტიის შემარცხებელ ფრთის ლიდერი. მონაწილეობდა გაზ. „ინტერნა-

ციონალის“ („La Internacional“) დაარსებაში. კ. არის არგენტ. კომპარტიის ერთ-ერთი დამაარსებელი (დაარსდა 1918). 1941—63 არგენტ. კომპარტიის ცკ-ის მდივანი, 1963 — თავ-რე. რევ. საქმიანობისათვის არაერთხელ დააპატიმრეს და გადასახლეს. მის კალამს ეკუთვნის თეორ. შრომები, რ-ებშიც იცავს მარქსიზმ-ლენინიზმს რევოლიუციონიზმისა და სექტანტიზმისაგან, გამოდის საერთაშ. მუსათა და კომუნისტური მოძრაობის ერთიანობის დამცველად. დაჯილდოებულია ოქტ. რევ. ორდენით. (1969).

თბზ: Избр. статьи и речи, М., 1970; Статьи и речи. 1926—1956, М., 1957.

გ. ბოლოთაშვილი.

კოდორი, მდინარე აფხაზეთში. იქმნება მდ.დის გვანდრისა და საკენის შეერთებით სოფ. მარცხ. გენწვითან, ზ. დ. 740 მ-ზე. ერთის შავ ზღვას სოფ. აბუბუის სამხრ-ით. სიგრძე 84 კმ (გვანდრის სათავიდან 110 კმ), აუზის ფართ. 2030 კმ². კ-ის შენაკადთა უმეტესობას სათავე აქვს კავკასიონის მთავარი წყალგამყოფის სამხრ. კალთაზე. უმთავრესი შენაკადებია: ჩხალთა, მრამბა, ჯამპალი ამტყელით. კ-ის აუზში 100-მდე მყინვარია (მარუბი, პტიში, ყლირი, კლუბორი, საკენი და სხვ.), რ-თა ფართ. 80 კმ² აღწევს.

კ. საზრდოობს წვიმის (31,0%), მიწისქვეშა (28,6%), თოვლის (22,6%) და მყინვარული (17,8%) წყლით. წყალდიდობაა მარტის მეორე ნახევრიდან სექტ. ბოლომდე. წლ. ჩამონადენის 72% გაზაფხულ-ზაფხულზე მოდის. შემოდგომაზე იცის წყალმოვარდნები, წყალმცირობა ზამთარშია. კ. წყალუბი მდინარეა. წლ. ჩამონადენი—4.1 კმ³. შესართავთან აჩენს დელტას.

ი. აფხაზავა.

კოდორის ძალი, აფხაზეთის კავკასიონის სამხრ. ტოტი, რ-იც მდ. კოდორის აუზს გამოყოფს მდ.დის ენგურის, ლალიძის, მოქვისა და სხვ. აუზებისაგან. შედგება ორი მონაკვეთისაგან, რ-ებიც ერთმანეთს უკავშირდება ხოჯალის მთის მასივში. ერთი მონაკვეთი კავკასიონის მთავარი წყალგამყოფი ქედისაგან ხოჯალის მთამდე მართულია სამხრ.-დას-კენ, 30 კმ სიგრძისაა და დაგვირგვინებულია მოგუაშირის მწვერვალით. მის შუა ნაწილში, მდ.დის საკენისა და ნენსკრის წყალგამყოფზე მდებარეობს ხიდის უღელტეხილი. კ. ძ-ის ამ მონაკვეთს სვანეთ-აფხაზეთის ქედი ეწოდება. მეორე ნაწილი ხოჯალის მთიდან მდ. კოდორის ქვემო დინებამდე განედურადაა გაწოლილი 51 კმ სიგრძეზე და ცნობილია ფ ა ნ ა ვ ე ს ქ ე დ ი ს სახელით. კ. ძ. აგებულია პალეოზოური კრისტ. კომპლექსით, ქვედაიურული ფიქლებით, ბაიოსის პორფირიტული წყებითა და ცარცული კირქვებით. ქედის დასაწყისში მყინვარებია. შემოსილია მდელოებითა და წიწვიანი ტყით, რ-იც მთავარი ქედიდან ხიდის უღელტეხილამდე ვრცელდება. გარდა ამისა, წიწვიანები ქმნიან განცალკევებულ „კუნძულს“ ხოჯალის მასივზე. ამ უკანასკნელის დას-ით ისპობა ჯერ ნივალური ზონა, შემდეგ ალპური. ფანაის ქედის დას. ნახევარი მთლიანად ტყიან ზონაშია მოქცეული. ლ. მარუაშვილი.

კოპანიტი, ფეროზონდინური მასალის კორციტიული ძალის საზომი ხელსაწყო. გავრცელებულია ისეთი კ., რ-ის მუშაობის პრინციპი ნიმუშის დამაგნიტებას ემყარება. გაზომვის დროს გამოსაცდელ ნიმუშს გაჯერებამდე ამაგნიტებენ კ-ის დამამაგნიტებელ კოჭაში (ან ელექტრომაგნიტში). შემდეგ კოჭაში მუდმივი დენის ძალას ზრდიან მანამდე, სანამ ნიმუშის დამაგნიტება ნულამდე არ შემცირდება, რ-საც არეგისტრირებენ სხვადასხვა სახის ინდიკატორით (ნულოვანი ხელსაწყოებით). განმამაგნიტებელი კ-ის დამამაგნიტებას განსაზღვრავენ კ-ის კოჭაში გამავალი დენის მიხედვით, რისთვისაც წინასწარ ადგენენ კოჭათი წარ-

მოქმნილი მაგნ. ველის დაძაბულობის და მოკიდებულებას კოჭას გრავინული გამა- ვალი დენის ძალაზე. დამამაგნიტებელი კოჭას წრედში ჩართულ ამპერმეტრს ხში- რად აქვს სკალა, რ-იც გრადუირებულია უშუალოდ მაგნ. ველის დაძაბულობის ერ- თეულებით.

არსებობს მაგნიტოდინამ., ფეროზონ- დიანი (ნახ.), მოვიბრირეოტებიანი და სხვა სახის ძ-ები.

კოარციტიული ქალა, კოეციტი- ული ველი (ლათ. coarctio—დაჭე- რა), პისტერეზისის მოვლენის ერთ-ერთი მახასიათებელი.

კოავიციანტაჰი სტატისტიკა- ში, შეფარდებითი სიდიდებით გამოსა- ხული თვისებრივი მაჩვენებლები. ძ-ის მეშვეობით შეიძლება განისაზღვროს: 1. რაიმე სოციალ.-ეკონ. მოვლენის განვითა- რების სისწრაფე; 2. განსაზღვრულ გარე- მოში მოვლენათა წარმოშობის სისშირე; 3. შრომითი, მატერ. ან ფულადი რესურს- სების გამოყენების ხარისხი; 4. თვისებ- რივად განსხვავებული მოვლენების ურთი- ერთკავშირი; 5. ნიშან-თვისებათა სიდიდე- ების ვარიაცია (მერყეობა). ძ. სტატისტიკა- ში გამოისახება პროცენტობით, პრომი- ლეით, ერთეულთან შეფარდებით.

კოავიციანტი [ლათ. co (cum) — ერთობ- ლივად და efficiens, ნათ. ბრ. efficientis— წარმოქმნელი], რიცხობრივი მამრავლი ასოით გამოსახულებასთან, ცნობილი მამ- რავლი უცნობის ამა თუ იმ ხარისხთან ან მუდმივი მამრავლი ცვლად სიდიდესთან. მაგ., $7a^2b^3$ ერთწევრთან ძ. არის $7, x^2 + px + q = 0$ განტოლებაში ძ. x^2 -თან არის 1, ხოლო x -თან p ; $l = 2\pi r$ წრეწირის სიგრძის; ფორმულაში ძ. არის 2π ; წრფის $y = kx + b$ განტოლებაში k რი- ცხვს, რ-იც წრფის Ox ღერძთან დახრის კუთხის ტანგენსს გამოსახავს, ეწოდება

საკუთხო კოეფიციენტი. ფიზ. კანონების გამომსახველ ფორმულებში მრავალ ძ-ს აქვს თავისი სახელწოდება. მაგ., ხახუნის ძ., სინათლის შთანთქმის ძ. და ა.შ.

კოვალენსიანი სოფიო ვასილის ასული [3 (15). I. 1850, მოსკოვი, —29. I (10. II). 1891, სტოკჰოლმი], რუსი მათემატიკოსი, მწერალი და პუბლიცისტი, პეტერბ. მეცნ. აკად. პირველი წ.-კორ. ქალთა შორის (1889). ძ-მ ჯერ კიდევ ბავშვობაში გამო- ამყლავნა განსაკუთრებული მათ. ნიჭი. 1870 წელს იგი გადავიდა ბერლინში, სადაც 4 წელი მუშაობდა კ. ვაიერშ- ტრასთან. 1874, ვაიერშტრასის წარდგინე- ბით, გეტინგენის უნ-ტმა ძ-ს 3 შრომის საფუძველზე დაუსწრებლად მიანიჭა დოქ- ტორის ხარისხი. 1883 ნოემბერში ძ. ვაიერშ- ზაგრა შეეციაში, საიდანაც მიიღო მედი- მათემატიკოსის მ. გ. მიტაგ-ლეფლერის მო- წვევა, სტოკჰოლმის უნ-ტის პროფატ-დო- ცენტის თანამდებობის დასაკავებლად. 1888 დაწერა შრომა „ამოცანა უძრავი წერ- ტილის გარშემო მბრუნავი მყარი ტანის შესახებ“, რისთვისაც პარიზის მეცნ. აკა- დემიამ მიანიჭა პრემია, მეორე ნაშრომი- სათვის „მბრუნავი მყარი ტანის შესახებ“ 1889 მიანიჭეს შვეციის მეცნ. აკად. პრე- მია. ძ. რამდენიმე მოთხრობის და დრამის ავტორია.

თხზ.: *Научные работы*, М.—Л., 1948 (ახლავს ბიბლიოგრ.).

ლიტ.: *Полубаринова-Кочия П. Я., Жизнь и деятельность С. В. Ковалевской*, М.—Л., 1950.

კოვალენსკი ალექსანდრე ონოფრეს ძე [7 (19). XI. 1840, ვარკავეის თემი, ახლანდ. პრიელის რ-ნი, ლატვ. სსრ, —9 (22). XI. 1901, პეტერბურგი], რუსი ბიოლოგი, ევო- ლუციური ემბრიოლოგიისა და ფიზიოლო- გიის ერთ-ერთი ფუძემდებელი. პეტერბ. მეცნ. აკად. აკადემიკოსი (1890). ვ. კოვა- ლენსკის უფროსი ძმა. შეისწავლა ქორდი- ანთა (ამფიოქსუსი) და მრავალი უხერხე- ლო ცხოველის ემბრიონული განვითარება და დაადგინა ცხოველთა განვითარების საერთო კანონზომიერებანი, აგრეთვე გა-

მოიკვლია გამოყვანილი სისტემის სტრუქ- ტურა და ფუნქციები, აღმოაჩინა და შეისწ- ავლა უხერხელო ცხოველთა ფაგოციტური ორგანოები და მათი როლი მწერების მეტამორფოზში. ძ-ის გამოკვლევებმა ი. მენჩიკოვის და ე. ჰეკელის ნაშრომებთან ერთად, საფუძველი ჩაუყარა ფილოგენე- ზურ მიმართულებას ემბრიოლოგიაში.

თხზ.: *Избр. работы*, М., 1951.

ლიტ.: *Бляхер Л. Я., История эмбриологии в России (с середины XIX до середины XX вв.)*. Беспозвоночные, М., 1959.

კოვალენსკი ვლადიმერ ონოფრეს ძე [2 (14). VIII. 1842, ვარკავეის თემი, ახ- ლანდ. პრიელის რ-ნი, ლატვ. სსრ, — 16 (28). IV. 1883, მოსკოვი], რუსი პა- ლეონტოლოგი, ევოლ. პალეონტოლოგიისა და პალეობიოლოგიის ერთ-ერთი ფუძე- მდებელი. ა. კოვალენსკის უმცრ. ძმა. ძ-ის ნაშრომები ეხება პალეონტოლ. ისეთ უმნიშვნელოვანეს პრობლემებს, როგორი- ცაა ნამარხი ჩლიქოსნების კიდურების, ქალას და კბილების მორფოლოგია, მათი კლასიფიკაცია და ფილოგენია. მის გე- ოლ. გამოკვლევებში განხილულია მეზო- ზოური და კაინოზოური ერების ნალექთა სტრატეგრაფიისა და პალეოგეოგრ. საკი- თები. პალეონტოლ. მასალის შესწავლი- სას ძ. ემყარებოდა დარვინიზმის ძირითად დებულებებს, რის შედეგადაც გამოავლინა მნიშვნელოვანი კანონზომიერებანი (მ. შ. ე. წ. კოვალენსკის კანონი), რ-თაც დიდი როლი ითამაშეს ევოლ. მოძღვრების შემ- დგომ განვითარებაში. ძ-ის გამოკვლევებს დიდად აფასებდა თვით ჩ. დარვინი.

თხზ.: *Собр. научных трудов*, т. 1—2, М., 1950—56.

ლიტ.: *Давиташвили Л. Ш., В. О. Ковалевский*, М.—Л., 1946.

კოვალენსკი მაქსიმ მაქსიმის ძე [27. VIII (8. IX). 1851, ხარკოვი, —23. III (5. IV). 1916, პეტროგრადი], რუსი ისტო- რიკოსი, ეთნოგრაფი, იურიტი, სოციოლო- გი. პეტერბ. მეცნ. აკად. აკადემიკოსი (1914). 1872 დაამთავრა ხარკოვის უნ-ტის იურიდ. ფაკ-ტი; სწავლობდა აგრეთვე ბერლინში, ვენაში, პარიზსა და ლონ- დონში. 1878—87 მოსკ. უნ-ტის პროფესო- რი, 1905—16 პეტერბ. უნ-ტის პროფესორი. 1906 დააარსა დემოკრ. რეფორმების პარ- ტია კონსტ.-მონარქიული მიმართულები- სა. 1906 აირჩიეს I სახელმწ. სათათბირო- ში, 1907 — სახელმწ. საბჭოში. თავისი შეხედულებებით პოზიტივისტი იყო, ამას- თან ერთად განიცადა კ. მარქსისა და ფ. ენგელსის გავლენა (პირადად იცნობდა მათ). მისი სამეცნ. ნაშრომებიდან განსა- კუთრებული მნიშვნელობა აქვს შრომებს თემის შესახებ, რ-ებმაც მარქსიზმის ფუძე- მდებელთა მაღალი შეფასება დაიხსაზუ- რა. ძ-მ 3-ჯერ იმოგზაურა კავკასიაში (1883, 1885, 1887). აქ შეგროვოვლი მასა- ლა (ძირითადად დალესტანში), საფუძველად დაედო გამოკვლევებს გვაროვნ. ურთიერ- თობისა და მისი დაშლის ფორმების შე- სახებ: „კანონი და ზნე-ჩვეულებები კავ- კასიაში“ (1890), „გვაროვნული ყოფა ძველ და ახალ დროში“ (1905) და სხვ. ძ. ცდი- ლობდა ისტ. საკითხების შესწავლას სო- ციოლოგიური თვალსაზრისით და მარქსი- ზმს უპირისპირებდა საზ-ბის ევოლ. სრულ- ყოფის თეორიას. კლასობრივ ბრძოლას იგი თვლიდა საზ-ბის „გადაგვარების“ ნიშ- ნად. აქედან ჩამოყალიბდა მისი პოლიტ. დოქტრინა კონსტ. ანუ „სახალხო“ მო- ნარქიის შესახებ.

კოვალენსკი (Kowalewski) ოსიპ (იუ- ზეფ) მიხეილის ძე [28. XII. 1800 (9. I. 1801), სოფ. ბოლშიე-ბრჟესტოვიცი, აჟეა- მად ვოლკოვისკის რ-ნი, გროდნოს ოლქი, — 20. X. 1878, ვარშავა], პოლინელი და რუ- სი სწავლული, მონოლოთმცოდნე, პრო- ფესორი (1833), პეტერბ. მეცნ. აკად. აკა- დემიკოსი (1847). პარიზის საზ-ბის საზ- ბის საპატიო წევრი (1839). 1833—60 ყაზანის უნ-ტის პროფესორი, 1862-იდან ვარ-

შავის მთავარი სკოლის (1869 ვარდაიქშნა უნ-ტად) პროფესორი. მისი ძირითადი შრომებია: „მონოლოური მწიგნობრული ენის მოკლე გრამატიკა“ (1835), „მონოლო- ლური ქრესტომათია“ (ტ. 1—2, 1836— 37), „მონოლოურ-რუსულ-ფრანგული ლექ- სიკონი“ (ტ. 1—3, 1844—49), რ-საც მეცნ. აკადემიამ მიანიჭა დემიდოვის სახ. პრემია. თხზ.: *Буддийская космология*, Каз., 1837; *Каталог санскритским, монгольским, тибетским, манджурским и китайским книгам и рукописям, в библиотеке Казанского уни- верситета хранящимся*, «Ученые записки Казанского уни-та», 1834, [т.] 2; *Содержание монгольской книги под заглавием: «Море притча»*, იქვე, 1834, [т.] 1—2.

კოვალენსკის კანონი, ევოლუციის კან- ნონზომიერება, რ-ის თანახმად, ერთსა და იმავე შეგუებით ეფექტს ორგანიზმთა ერთ- მა და იმავე ჯგუფმა სხვადასხვა გზით შეი- ძლება მიადწიოს. ორგანიზმების ნაწილი სწრაფად, უმთავრესად რაოდენობრივი ცვლილებების გზით ვითარდება, რის შედე- გადაც მიიღება ახ. პირობებთან კარგად შე- გუებული, მაგრამ შემდგომი პროგრ. გარ- დაქმნის უნარს მოკლე-ული და, ამრიგად, ამოსაწყდომად განწირული ორგანიზაცია (ინადაპტური ტიპი); ორგანიზმის მეორე ნაწილი ნელა, მაგრამ ღრმად, პრინციპუ- ლად, ვარდაიქშნება, რის შედეგადაც გა- ლიბდება უფრო სრულქმნილი შეგუების ტიპები (ადაპტური ტიპი). ეს კანონზომიერ-ება დაადგინა ვ. კოვალენსკიმ ნამარხი ჩლიქოსნების კიდურების ჩონჩხის რედუქ- ციის შესწავლისას (ინადაპტური და ადაპ- ტური რედუქცია), შემდეგ კი იგი გამოფ- ლინდა სხვა ორგანიზმების ფილოგენეზშიც (ძ. ძ. მას ლ. დავითაშვილმა უწოდა).

კოვალენსკი პეტრე ივანეს ძე (გ. 1817), რუსეთის ელჩი და მინისტრი ქართლ-კახე- თის სამეფოში 1799—1800. ქართლ-კახე- თის სამეფოს გაუქმების შემდეგ, 1801, დაინიშნა „საქართველოს მმართველად“ და ამავე დროს I განყ-ბის — აღმასრულებე- ლი ექსპედიციის უფროსად. ამ თანამდებ- ბობაზე ყოფნის დროს ჩადენილ დანაშაუ- ლობათა გამო (მეერთამეობა, კარიერიზ- მი) 1802 სექტ-ში რუს. მთავრობამ უკან გა- იწვია.

ლიტ.: *საქართველოს ისტორიის ნარკვე- ვები*, ტ. 4, თბ., 1973.

კოვალენსკი ბბა, ორ ატომს შორის ქიმ. ბმის ერთ-ერთი სახე, რ-იც ხორცი- ელდება მათი საზიარო ელექტრონების ხარჯზე. ძ. ბ. შეიძლება იყოს როგორც ერთგვარ ატომებს (H_2, Cl_2, N_2 და სხვ.), ისე ორ სხვადასხვა ატომს (SiC, H_2O და სხვ.) შორის. ძ. ბ-ით წარმოქმნი- ლი მოლეკულა ან ქიმ. ნაერთი მტკი- ცვა, ახასიათებს ნაკლები ქიმ. აქტიურობა (მაგ., პარაფინულ ნახშირწყალბადებს), მაღალი სისაღე (მაგ., კარბიდებს, სილი- ციდებს, ბორიდებს, ნიტრიდებს) და ცვეთა- მედეგობა (იხ. *ქიმიური ბბა, ვალენობა*).

კოვალიონი ვლადიმერ ვასილის ძე (დ. 3. III. 1942, სოფ. ბელოე, კრუპკის რ-ნი, მინსკის ოლქი), სსრკ კოსმონავ- ტი მფრინავი, საბჭ. კავშირის გმირი (2. XI. 1978). სკკპ წევრი 1962-იდან. 1963 დაამთავრა ბალაშოვის მფრინავთა უმაღ- ლესი საზზ.-საავიაციო სასწავლებელი. მუ- შაობდა ავიაციაში. კოსმონავტთა რაზმშია 1967-იდან. 1976 დაამთავრა ი. გაგარინის სახ. სამზ.-საჰაერო აკადემია. ძ-მა კოსმოს- ში პირველად 1977 წ. 9—11 ოქტ. იფრინა ვ. რიუმინთან ერთად კოსმ. ხომალდ „სო- იუზ-25-ით“. იყო ხომალდის მეთაური, მეორედ ა. ივანჩენკოვთან ერთად გაფრინ- და კოსმ. ხომალდ „სოიუზ-29-ით“ 1978 წ. 15 ივნისს. 17 ივნ. ხომალდი შეუპირა- პირდა სამეცნ. სადგურ „სალუტ-6“, რ-იც ავტომ. რეჟიმით დაფრინავდა 1978 წ. 16 მარტიდან. ფრენა გაგრძელდა 140 დღ-დ. ამ ხნის მანძილზე ხომალდს შეუპირაპირ- და ორი პილოტირებული და სამი სატ- რანსპ. ხომალდი. სამედ.-ბიოლ. და სამეცნ.-

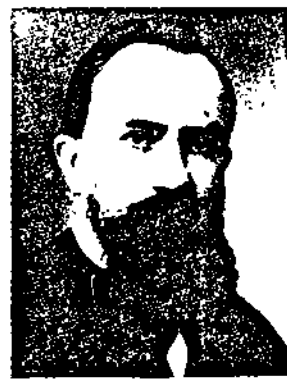

ვ. კოვალენსკი.

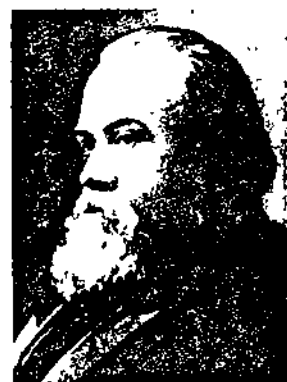

ვ. კოვალენსკი.



ვ. კოვალენსკი.



ვ. კოვალიონი.



მ. კოვა.



კოვენტი. ტაპარი. 1954-62. არქიტექტორი ბ. სპენ-ნი.



ს. კოვაკი.



ს. კოვაკი.

ტექ. ექსპერიმენტების შესრულების შემდეგ, 1978 წ. 2 ნომბ., კოსმონავტიკა და ივანენკოვი დედამიწაზე დაბრუნდნენ. გდრ-ის გმირი (1978), დაჯილდოებულია ლენინის ორდენით და 2 უცხოური ორდენით.

კონვარიატულია და კონტრავარიანტულია [ლათ. co(сum) - ერთობლივად, contra - წინააღმდეგ და vario-ვიცვლები], ცნებები, რეზიცი მნიშვნელოვან როლს ასრულებენ წრფივ ალგებრასა და ტენზორულ ალბრეხებში. ვთქვათ, n ცვლადის რიცხვების ან ვექტორების ორ სისტემაზე x_1, x_2, \dots, x_n და y_1, y_2, \dots, y_n მოქმედებს წრფივი ერთგვაროვანი გარდაქმნების, რომელთა x_1, x_2, \dots, x_n ცვლადების ყოველ გარდაქმნას შეესაბამება y_1, y_2, \dots, y_n ცვლადების გარკვეული გარდაქმნა. თუ x_i ცვლადების გარდაქმნას

$$x'_i = \sum_{j=1}^n a_{ij} x_j \quad (1)$$

შეესაბამება y_i ცვლადების გარდაქმნა

$$y'_i = \sum_{j=1}^n a_{ij} y_j,$$

მაშინ x_i და y_i სისტემებს ეწოდება კონვარიანტიული (ერთნაირად გარდაქმნილი) ან კონტრავარიანტიული. თუ x_i ცვლადების (1) ფორმულით განსაზღვრულ გარდაქმნას შეესაბამება y_i ცვლადების გარდაქმნა განსაზღვრული

$$y'_i = \sum_{j=1}^n a_{ij} y'_j$$

ფორმულით, მაშინ x_i და y_i სისტემებს ეწოდება კონტრავარიანტიული (საწინააღმდეგოდ გარდაქმნილი) ან კონტრავარიანტიული.

ამ ცნებების განზოგადებას წარმოადგენს კონვარიანტიული და კონტრავარიანტიული ტენზორების ცნება (იხ. ტენზორული ალბრეხები).

კოვასნა (Covasna), ყუდეცი ცენტრალურ რუმინეთში, ალმ. კარპატების დას. კალთებსა და ტრანსილვანიის პლატოზე. ფართ. 3,7 ათ. კმ². მოსახლ. 194,9 ათ. კაცი (1975). ადმ. ც. - ქ. სვინტულ-გეორგე. განვითარებულია კვების, ხე-ტყის, ხის დასამუშ., საფეიქრო მრეწველობა. იღებენ ლიგნიტებს. მოჰყავთ ხორბალი, ქერი, სარბივი სელი. მისდევენ მეცხოველეობას (მსხვ. რქ. საქონელი, ღორი, ცხვარი).

კოვაცხი (Ковачихи) სავა (იანვ. 1905, სოფ. ნუდო, ქ. ნიქშიჩის მახლობლად, - 13. VI. 1943, სოფ. კრეკოვი მდ. სუტიესკის ნაპირას), იუგოსლავიის სამხედრო მოღვაწე, იუგოსლ. სახ. გმირი (6. VII. 1943; სიკვდილის შემდეგ). იუგოსლ. კომპარტიის (იპკ) წევრი 1925-იდან. 1941 ჩერნოგორიაში პარტიზ. მოძრაობის ერთ-ერთი ორგანიზატორი. მეთაურობდა ნიქშიჩის პარტიზ. რაზმს. ჩერნოგორიის V პროლეტ. ბრიგადას (1942-43), იუგოსლ. სახ.-განმათ. არმიის III დივიზიას (1943 მარტიდან). იუგოსლ. სახ.-განმათ. არმიის უმაღლესი შტაბის წევრი. დაიღუპა მტრის სიმაგრეების შტურმის დროს ალყიდან გამოსვლისას.

კოვაცხარი, კოვდა, კოვდო-ო-ვ-ერო, ტბა რსფსრ მურმანსკის ოლქის საზღ. ნაწილში. ფართ. კუნძულებიდან 294 კმ². კუნძულთა რიცხვი 580 ადგილატება (ფართ. დაახლ. 70 კმ²). კ-ს მაქს. სიგრძე 48 კმ, სიგანე 23 კმ, მაქს. სიღრმე 56 მ. კნიაჟეგუბის პესის აშენებასთან დაკავშირებით (1955) გადაიქცა წყალსაცავად, რის შედეგადაც კ-ს დონე 6,4 მ-ით ამაღლდა, ფართ. გაიზარდა 608 კმ²-მდე. თევზჭერა, ნოსნობა, ხე-ტყის დაცურება.

კოვა მიხეილ ალექსის ძე (დ. 14. I. 1914, სოფ. აბალარსუკი, გუდაუთის რ-ნი), აფხაზი საბჭ. მწახობი. საქ. სსრ სახ. არტის-

ტი (1965). 1931-33 სწავლობდა სოხუმის თეატრ. სტუდიაში. სასცენო მოღვაწეობა დაიწყო 1931 სოხუმის ჯანბას სახ. დრამ. თეატრის აფხ. დასში, სადაც დღემდე მოღვაწეობს. განსაკუთრებული წარმატებით ასრულებს სახასიათო და კომედიურ როლებს: ელიზბარი (ლაკერბაის „დანაკაი“), მასა (ფაჩაღიას „გუნდა“), სოლეიშანი (სუმბათაშვილის „დალატი“), აკოფა (ცაგარლის „ხანუმა“), ახმა (შანშიაშვილის „ან-ზორი“) და სხვ.

კოველი, ქალაქი უკრ. სსრ ვოლინის ოლქში, მდ. ტურიის (პრიპიატის შენაკადი) ნაპირზე. სარკინიგზო კვანძი. პირველად მოხსენიებულია XIV ს-ში. 1518 ქალაქმა მიიღო მავგებურგის სამართალი. 1564 სიგიზმუნდ ავსტრია ქ. სამფლობელოდ გადასცა რუსეთიდან გამოქცეულ თავად ა. კურბსკის. 1795-იდან ქ. ვოლინის გუბ. სამაზრო ქალაქია. რიგის ხელშეკრულებით 1921 გადაეცა ბურჟ. პოლონეთს. 1939 ოქტ-ში ქალაქი უკრ. სსრ შემადგენლობაში შევიდა. 1941 წ. 28 ივნისიდან 1944 წ. 7 ივლისამდე ოკუპირებული იყო გერმ. ფაშისტთა ჯარების მიერ. ქ-ში არის რკინიგზის ტრანსპ. მომსახურე საწარმოები. ხის დასამუშ. კომბინატი, ხორცის კომბინატი; რკინაბეტონის ნაკეთობათა, სელის, ყველის, სახამებლის, სას.-სამ. მანქანების, კომბინირებული საკვების ქ-ნები, სამკერვალო ფ-კა. სამედ. სასწავლებელი.

„კოვენანტი“ (ინგლ. covenant - შეთანხმება, ხელშეკრულება), შოტლანდიაში რევოლუციის მომხრეთა შორის დადებული კავშირები ან შეთანხმებანი. იქმნებოდა XVI-XVII სს-ში კალვინისტური ეკლესიისა და ქვეყნის დამოუკიდებლობის დასაცავად. პირველი „კ.“ დაიდო 1557; 1581 „კ-მა“ კალვინისტური ეკლესია შოტლ. სახელმწ. ეკლესიად აღიარა. 1638 შოტლანდიელთა პრესვიტერიანებმა ხელი მოაწერეს რეფორმ. „კ-ს“, რაც სტიუარტების აბსოლუტიზმის წინააღმდეგ ბრძოლის დასაწყისს მოასწავებდა. ინგლ. XVII ს. ბურჟ. რევოლუციის დროს ინგლ. პარლამენტმა შოტ. პრესვიტერიანებთან დადო კავშირი, რაც ინგლისში პრესვიტერიანობის შემოღებასა და როიალისტებთან ერთობლივ ბრძოლას ითვალისწინებდა.

კოვენტრი (Coventry), ქალაქი დიდ ბრიტანეთში, ინგლისში, უორიქშირის საგრაფოში. 337 ათ. მცხ. (1976). სატრანსპ. კვანძი. ქვეყნის მნიშვნელოვანი მანქანათსამ. ცენტრი. ავტო-, ავია- და ჩარხთმშენებლობა, ელექტროტექ. მრეწველობა. ხელოვნური ბოჭკოს წარმოება.

ი მსოფლიო ომის დროს დანგრეული ქალაქის აღდგენა 1946-იდან დაიწყო. XIV ს. ტაძრის ნანგრევები და ცუდია როგორც ფაშისტთა ბარბაროსობის ძეგლი. კ-ის აღდგენა-რეკონსტრუქციის დროს (არქიტ. დ. გიბსონი, ა. ლინგი) გამოიყო სამრეწველ. და საცხოვრ. ზონები. შეიქმნა საცხოვრ. რ-ნების სისტემა, სხვადასხვა სიმაღლის მრავალბინიანი სახლებით განაშენიანებული მიკრორაიონები, მწვანე ზონა, გაიყვანეს წრიული მაგისტრალები, მოეწყო სავაჭრო ცენტრი, აშენდა საზ. შენობები.

კოვერკოტი (ინგლ. covertcoat), მჭიდრო შალის ან ნახევრად შალის ქსოვილი, რიც მიიღება სარკის ან მარტივი დიაგონალის ხლართებით. კ-თვის იყენებენ ერთი ფერის მისაქსელს და ორი სხვადასხვა ფერის ძაფისაგან შეგრებულ ქსელს. ქსლის ყოველი ძაფი შეიძლება შედგებოდეს ორი შალის ძაფის ან ერთი შალისა და ერთი ბამბის ძაფისაგან. კ-ის ზედაპირზე წარმოიქმნება დამახასიათებელი ჭრული ნახატი. მისგან კერავენ კოსტიუმებს, ლაბადებს. ქსოვენ აგრეთვე ბამბის კ-ს (შალის კ-ის იმიტაცია), რ-ისგანაც ძირითადად ლაბადებს კერავენ.

კოველი, ლიტვ. სსრ ქ. კაუნასის ძველი სახელწოდება.

კოვაკი სილორ არტემის ძე [26. V (7. VI). 1887, სოფ. კოტელვა, ახლანდ. პოლ-

ტავის ოლქი, - 11. XII. 1967, კიევი], საბჭ. სახელმწიფო და საზოგადო მოღვაწე. პარტიზ. მოძრაობის ერთ-ერთი ორგანიზატორი, ორგზის საბჭ. კავშირის გმირი (1942, 1944), გენ.-მაიორი (1943). სკკპ წევრი 1919-იდან. სამოქალაქო ომის მონაწილე (1918-20); 1921-26 იყო საზრ. კომისარი ეკატერინოსლავის გუბ. ქ-ებში. 1937-41 სპის ოლქის პუტილოვის საქალაქო ამქსკომის თავ-რე, დიდი სამამულო ომის (1941-45) დროს - პუტილოვის პარტიზ. რაზმის, შემდეგ სუბის ოლქის პარტიზ. შენაერთის მეთაური. უკრ. კპ (ბ) არალეგალური ცკ-ის წევრი. 1944 იანვ. სუბის შენაერთს კ-ის სახ. 1-ლი პარტიზ. დივიზია ეწოდა. კ-ის პარტიზ. შენაერთში ბევრი ქართველი იბრძოდა, მ. შ. საბჭ. კავშირის გმირი დ. ბაქრაძე. 1947-იდან კ. იყო უკრ. სსრ უმაღლესი საბჭოს პრეზიდიუმის თავ-რის მოადგილე, 1967 პარილიდან კი უკრ. სსრ უმაღლესი საბჭოს პრეზიდიუმის წევრი. სსრკ II-VII მოწვევების უმაღლესი საბჭოს დეპუტატი. დაჯილდოებულია 4 ლენინის ორდენით, წითელი დროშის, სუვოროვის I ხარისხის, ბოგდან ხმელნიცკის I ხარისხის, ჩეხ. და პოლ. ორდენებით, აგრეთვე მედლებით.

თბზ.: Из дневника партизанских походов, М., 1964.

ლიტ.: ბაქრაძე დ., გმირთა სისხლით, წგნ. 2, თბ., 1956.

კოვაკოვი, ქალაქი რსფსრ ვლადიმირის ოლქში, ნავისადგომი მდ. კლიაზმის (ოკის შენაკადი) ნაპირზე. სარკინიგზო ხაზების კვანძი. 143 ათ. მცხ. (1979). თუჯ-სასხმელი, ექსკავატორების, გ. დეგტიარი-ოვის სახ. (მოტოციკლით), მექან. ქ-ნები, საფეიქრო და სამკერვალო ფ-კები, ხორც-კომბინატი, წისქვილ-ქ-ნა. ვლადიმირის პოლიტექ. ინ-ტის ზოგადტექ. ფაკ-ტი, ენერგომექან. და მექან. ტექნიკუმები, სამედ. სასწავლებელი. მხარეთმცოდნეობის მუზეუმი. კ. დაარსდა სოფ. ელიფანოვკის (XII ს.) ადგილზე. დაჯილდოებულია შრომის წითელი დროშის ორდენით (1978).

კოვაკი სიმონ ანტონის ძე [10 (23). V. 1902, სოფ. ისკოროსტი, ახლანდ. ქ. კოროსტენი, ჟიტომირის ოლქი, - 24. XII. 1953, იუენო-სახალინსკი], საბჭ. მხედართურობის, გენ.-ლეიტენანტი (1945). ორგზის საბჭ. კავშირის გმირი (26. X. 1943 და 28. IV. 1945). სკკპ წევრი 1923-იდან. 1924-იდან იყო წითელ არმიის მეთაურისა და საარტ. სკოლა (1928) და ფრუნზეს სახ. სამხ. აკადემია (1938). დიდი სამამულო ომის (1941-45) დროს, 1942-იდან, იყო 64-ე (მე-7 გვარდიის) არმიის შტაბის უფროსის მოადგილე, მეთაურობდა 73-ე გვარდიის მსროლელ დივიზიასა და 21-ე გვარდიის მსროლელ კორპუსს. იბრძოდა სტალინგრადთან, კურსკთან, უკრაინაში, რუმინ., ბულგ. და უნგრ. განთავისუფლებისათვის; ვენის ოპერაციის მონაწილე (1945). დაჯილდოებულია 2 ლენინის ორდენით, 7 სხვა საბრძოლო ორდენითა და მედლებით.

კოვაკოვი მიხეილ ემანუილის ძე [11 (23). VIII. 1897; სადგური რომოდანი, ახლანდ. მირგოროდის რ-ნი, პოლტავის ოლქი, - 16. XII. 1954, მოსკოვი], რუსი საბჭ. მწერალი. ნაწარმოებებს აქვეყნებდა 1922-იდან. მოთხრობათა პირველი კრებ. „თუთიყუმის ბედნიერება“ 1924 გამოსცა. მისი მოთხრობები „მეშინი ადამიკო“ (1927), „ერთსახევიარი ხაზი“ (1927) და სხვ. ამთარახებს მეშინობას. წერდა პიესებს („ჩეხისტები“, 1939; „შმაგი ბესარიონი“, 1948). კ-ის მთავარი ნაწარმოებია ისტ.-ყოფითი რომანი „9 წერტილი“ (წგნ. 1-4, 1929-37, გადამუშავებული გამოც. 1956, სახელწოდებით „იმპერიის მსხვერვალი“).

კოვანოვი, კ ა ვ ე ნ ზ ი (Cozzens) ჯეიმზ გულდ (დ. 19. VIII. 1903, ჩიკაგო), ამერიკელი მწერალი. კრიტიკოსები ხშირად ნეოკლასიკოსად მიიჩნევენ. მისი მნიშვნელოვანი რომანების „შეფოთება“ (1924),

„მაიკლ სკარლეტი“ (1925), „უკანასკნელი ადამი“ (1933), „ხელო მკითხვე“ (1940), „სამართლიანი და უსამართლონი“ (1942), „საპატიო ყარაული“ (1948), „სიყვარულით შეყვარობილი“ (1968) და სხვ.] ძირითადი მოტივია კონფლიქტი გონებასა და გრძობას შორის; რაციონალისტი მწერალი უპირატესობას ანიჭებს გონებას, ლოგიკას. მის ნაწარმოებებში იდეები უფრო შთამბეჭდავად ვარსობილი, ვიდრე თვით გმირები. თვალსაჩინოა მწერლის პესიმისტური დამოკიდებულება ცხოვრებისადმი. პულიცერის პრემია.

კოზენცა (Cosenza), ქალაქი სამხრ. იტალიაში, კრატის ხეობაში, სილის მთების ძირას, კალაბრიაში. კოზენცის პროვ. ადმ. ცენტრი. 102,4 ათ. მცხ. (1976). ხის დასამუშ., კვების, ლითონდასამუშ., სამკერვალო, ქალაქის, კერამ. მრეწველობა. არქიტ. ძეგლები.

კოზი, სამხრ. ოსეთის აო ჯაგის რ-ნის სოფლების ზემო კოზის, ქვემო კოზისა და შუა კოზის ძე. სახელწოდება.

კოზინი სერგეი ანდრეას ძე [7 (19). X. 1879, ტუფსე, ახლანდ. კრასნოდარის მხარე. — 16. X. 1956, ლენინგრადი], საბჭ. მონღოლთმცოდნე, სსრკ მეცნ. აკად. აკადემიკოსი (1943-იდან). 1903 დაამთავრა პეტერბ. უნ-ტი. 20-იან წლებში მონაწილეობდა ლენინგრ. აღმოსავლური ინ-ტის დაარსებაში. 1929-იდან ამ ინ-ტისა და ლენინგრ. უნ-ტში ასწავლიდა მონღ. ენას. ავტორია შრომებისა: „საიდუმლო თქმულება. მონღ. ქრონიკა 1240 წლისა“ (1941); მონღ. ეპოსის „გესერადის“ (1935) და ყვამუხური ეპოსის „ჯანგარადის“ (1940) თარგმანი და კომენტარები; „მონღოლური ხალხების ეპოსი“ (1948) და სხვ. თხზ. К вопросу о дешифровании дипломатических документов монгольских иль ханов, «Известия АН СССР. Отд. общественных наук», 1935, № 7.

კოზინცაი გრიგოლ მიხეილის ძე [9 (22). III. 1905, კიევი, — 11. 5. 1973, ლენინგრადი], საბჭ. კინორეჟისორი. სსრკ სახ. არტისტი (1964). 1919—22 სწავლობდა პეტროგრ. სამხატვრო აკადემიაში. 1921 ლ. ტრაუბერგთან და ს. იუტკევიჩთან ერთად ჩამოაყალიბა კინოჯგუფი „ექსცენტრიკული მსახიობის ფაბრიკა“. 1946-მდე მუშაობდა ლ. ტრაუბერგთან ერთად. ამ პერიოდის ფილმებს ახასიათებს ახალი, მძაფრი კინემატოგრაფიული გამომსახველობითი საშუალებების მიება (ახალი ბაზილიონი, 1929). საბჭ. კინოს მნიშვნელოვან ნაწარმოებად არის აღიარებული „ტრილოგია მაქსიმოვი“ (სსრკ სახელმწ. პრემია, 1941), რ-შიც შევიდა: „მაქსიმის სიყმაწვილე“ (1935), „მაქსიმის დაბრუნება“ (1937) და „ვიბორგის მხარე“ (1939). ტრილოგიაში შეიქმნა რევ. ეპოქის რუსი ტრამპოლინისტი დამაჯერებელი მხატვრული სახე. ომის შემდგომ წლებში კ-მა გადაიღო ისტ.-ბიოგრ. ფილმები: „პიროგოვი“ (1947, სსრკ სახელმწიფო პრემია, 1948), „ბელინსკი“ (1951), შექმნა „დონ კხოტის“ (1957), „პამელის“ (1964, ლენინური პრემია, 1965), „მეფე ლიონის“ (1971) ეკრანიზაციები. 1922-იდან ეწეოდა პედ. მოღვაწეობას. დაჯილდოებულია 2 ლენინის ორდენით. აგრეთვე სხვა ორდენებითა და მედლებით.

თხზ.: Глубокий экран, М., 1971.
ლიტ.: Недобров В., ФЭКС. Г. Козинцев, Л. Трауберг, М.—Л., 1928.

კოზლოვი ივანე ანდრეას ძე [24. VI (5. VII). 1888, სოფ. სანდრი, კოლომნის მაზრა, ახლანდ. კოლომნა, მოსკ. ოლქი, — 26. III. 1957, მოსკოვი], საბჭ. პარტიული მოღვაწე, მწერალი. კომპარტიის წევრი 1905-იდან. 1905—07 რევ. მონაწილე. 2-ჯერ იყო დაპატიმრებული (1908—09); 1909 მიუსჯეს 4 წლის კატორღა და მუდმივი გადასახლება ციმბირში. 1913 გაიქცა გადასახლებიდან საზღვარგარეთ. 1917 დაბრუნდა რუსეთში. სამოქალაქო ომის პერიოდში, 1918—20 ეწეოდა არალეგა-

ლურ პარტ. მუშაობას სევასტოპოლსა და ხარკოვში. 1923—25 სწავლობდა ვ. ბრიუსოვის სახ. ლიტ. ინ-ტში. შემდეგ კვლავ პარტ. სამუშაოზე იყო. დიდი სამამულო ომის დროს, 1941—45. იყო პარტ. იატაკ-ქვეშეთისა და პარტიზ. მოძრაობის ერთ-ერთი ხელმძღვანელი ყირიმში, პარტიის სიმფეროპოლის არალეგალური საქალაქო კომიტეტის მდივანი.

კ-ის პირველი ლიტ. ნაწარმოებები გამოქვეყნდა 20-იან წლებში. ომის შემდეგ, მიუხედავად მძიმე ავადმყოფობისა (დაბრმავდა), ეწეოდა ლიტ. მუშაობას. გამოქვეყნებული აქვს მემორუალ-ბელეტრისტული ხასიათის წიგნები პარტ. იატაკ-ქვეშეთისა და პარტიზ. მოძრაობაზე. სსრკ სახელმწ. პრემია (1948). დაჯილდოებულია ლენინის ორდენით, წითელი დროშის ორდენით და მედლებით.

თხზ.: В крымском подполье, М., 1960; Жизнь в борьбе, кн. 1, М., 1965.

კოზლოვი ივანე ივანეს ძე [11 (22). IV. 1779, მოსკოვი, — 30. I (11. II). 1840, პეტერბურგი], რუსი პოეტი, მთარგმნელი. მის ლექსებსა და პოემებში ჭარბად იგრძნობა სანტიმენტალურ-რომანტიკ. სტილის გავლენა. პოპულარობა მოიპოვა კ-ის პოემებმა „ბერი“ (1825) და „შეშლილი“. უკანასკნელი თარგმნა და ფურნ. „ცისკარში“ გამოაქვეყნა რ. ერისთავმა. ი. ჭავჭავაძემ იმავე ფურნალში (1861, № 4) მკაცრად გააკრიტიკა პოემა და თარგმანიც, ამასთან მაღალი შეფასება მისცა კ-ის მიერ გადმოკეთებულ ლექსს „მწუხრის ზარი“.

ლიტ.: ჭავჭავაძე ი., თხზ. სრ. კრ. ათ ტომად, ტ. 3, თბ., 1953. ვ. შადური.

კოზლოვი პეტრე კუზმას ძე [3 (15). X. 1863, დუხოვჩინა, ახლანდ. სმოლენსკის ოლქი, — 26. IX. 1935, პეტერბურგი, ახლანდ. ქ. პეტროდვორცკი], ცენტრალური აზიის საბჭ. მეკლევარი, უკრ. სსრ მეცნ. აკად. აკადემიკოსი (1928). დაიბადა მეჯოგის ოჯახში. 1887 დაამთავრა სამხ. სასწავლებელი. მონაწილეობდა ნ. პრუჟვალსკის, მ. პეეტოვის, ვ. რობოროვსკის ექსპედიციებში. 1899—1901 ხელმძღვანელობდა მონღოლეთ-ტიბეტის ექსპედიციას, რ-ის დროსაც შეაგროვა მნიშვნელოვანი მასალა ტიბეტის მონაწილის ბუნებისა და ადმ. ტიბეტის ნაკლებად ცნობილი ტომების შესახებ, ამ ექსპედიციის შედეგები კ-მა აღწერა წიგნში „მონღოლეთი და კამი“ (1905—06). 1907—09 კ. ხელმძღვანელობდა მონღოლეთ-სიჩუანის ექსპედიციას, რ-მაც გონის უდაბნოში აღმოაჩინა ძვ. ქალაქის ხარა-ხოტოს ნანგრევები. ექსპედიციამ შეაგროვა მნიშვნელოვანი ეთნოგრ., ზოოლ. და ბოტან. მასალა. ექსპედიციის შედეგები კ-მა აღწერა წიგნში „მონღოლეთი და ამდო და მკვდარი ქალაქი ხარა-ხოტო“ (1923). 1923—26 კ-მა ჩაატარა მონღოლეთ-ტიბეტის ექსპედიცია, რ-ის დროსაც აღმოაჩინა და გამოიკვლია გორასამარხი, შემდეგ გამოაქვეყნა მოგზაურობის დღიური „მოგზაურობა მონღოლეთში. 1923—1926 წწ.“ კ. იყო რუს. და უცხოეთის ბევრი გეოგრ. საზ-ბის საპატიო წევრი, დაჯილდოებული იყო ამ საზ-ბათა მედლებით. კ-ის სახელი ეწოდა მყინვარს თაბინ-ბოკლოლის ქედზე.

კოზლოვსკი ივანე სიმონის ძე [დ. 11 (24). III. 1900, მარიანოვკა, ბელაია-ცერკოვის მაზლობლად, კიევის ოლქი], რუსი საბჭ. მომღერალი (ლირიკული ტენორი). სოციალ. შრომის გმირი (1980). სსრკ სახ. არტისტი (1940). 1917—19 სწავლობდა კიევის მუს.-დრამ. ინ-ტში (ე. მურავიოვას კლასი). 1919—24 იყო წითელ არმიამში, მუშაობდა პოლტავის მოძრავ მუს.-დრამ. თეატრში, სადაც შეასრულა თავისი პირველი მნიშვნელოვანი პარტია-ფაუსტი (გუნოს „ფაუსტი“). 1924-იდან ხარკოვის, 1925-იდან სვერდლოვსკის საოპერო თეატრების, 1926—54 სსრკ დიდი თეატრის სოლისტი. კ. საბჭ. ვოკალური სკოლის თვალსაჩინო წარმომადგენელია.

ლამაზი ტემბრის ხმა, მაღალი მხატვრული გემოვნება და დრამ. ნიჭი საშუალებას აძლევდა შეესრულებინა ვოკალურ-სცენური სახეები: სალოსი (მუსორგსკის „ბორის გოდუნოვი“. სსრკ სახ. პრემია, 1949), ლენსკი (ჩაიკოვსკის „ევგენი ონეგინი“), ლოენგრინი (ვაგნერის „ლოენგრინი“), დუბროვსკი (ნაპრავენიკის „დუბროვსკი“), ალფრედი (ვერდის „ტრაფიატა“) და სხვ.

კ. ოპერის საკონცერტო ანსამბლის ორგანიზატორი და სამხატვრო ხელმძღვანელი იყო (1938—41). ამ პერიოდში დადგა ოპერები „ვერთერი“, „ჯამბაზები“ და სხვ., რ-ებშიც მთავარი პარტიებიც შეასრულა. აღსანიშნავია კ-ს საკონცერტო მოღვაწეობა (გამოიღ. 1919-იდან. რუსი და დას. ევროპელი კომპოზიტორების რომანსების შესანიშნავი შემსრულებელია). სსრკ სახელმწ. პრემიის ლაურეატი (1941). დაჯილდოებულია 4 ლენინის ორდენით, „საპატიო ნიშნის“ ორდენითა და მედლებით.

კოზლოვსკი მიხეილ ივანეს ძე [26. X (6. XI). 1753, პეტერბურგი, — 18 (30). IX. 1802, იქვე], რუსი მოქანდაკე. სწავლობდა პეტერბ. სამხატვრო აკადემიაში (1764—73) ნ. ვილესა და ა. ლოსენკოს ხელმძღვანელობით. იყო სამხატვრო აკად. პენსიონერი რომსა (1774—79) და პარიზში (1779—80). 1794-იდან პეტერბ. სამხატვრო აკად. აკადემიკოსი და პროფესორი. კ. რუს. კლასიციზმის ერთ-ერთი მნიშვნელოვანი წარმომადგენელია. მისი შემოქმედება გ-მსწავლულია განმანათლებლობის იდეებით, ჰუმანიზმითა და მძაფრი ემოციურობით. თავდაპირველად კ-ს ნამუშევრებში იგრძნობოდა ბაროკოს სტილის გავლენა. შემდეგ წლებში კ-მ შექმნა პასტორალურ-იდილიური სტატუეტები („მძინარე აური“, მარმარილო, 1792, რუს. მუზეუმი). გატაცებულია ეროვნ. ისტორიით, შექმნა წარსულის გმირთა სახეები („იაკობ დოლგოროუკი ხევს მეფის ბრძანებულებას“, მარმარილო, 1797, ტრეტიაკოვის გალერეა, მოსკოვი); ალეგორიები, რ-შიც რუს. სამხ. ძღვევამოსილება გამოხატული („სამონი ხახას უპოსს ლომს“ მოლოტოვილი ბრინჯაო, 1800—02; დიდი სამამულო ომის დროს გაიტაცეს ფრანგებმა, 1947 თავიდან შექმნა მოქანდაკე ვ. სიმონოვმა). კ-ს უმნიშვნელოვანესი ნაწარმოებია ა. სუვოროვის ძეგლი (ბრინჯაო, 1799—1801, ახლანდ. სუვოროვის მოედანზე, ლენინგრადი). კ. ნახატის დიდი ოსტატი იყო.

ლიტ.: [Каганович А. И. М. И. Козловский, М., 1959.

კოზმა პრაღელი (Cosmas Pragensis) (დაახლ. 1045 — 21. X. 1125, პრაღა), პირველი ჩეხი ქრონისტი. განათლება მიიღო პრაღასა და ლიეჟში. ვერმ. იმპერატორ ჰაინრიხ IV-ს ახლდა უნგრეთში, გერმანიაში, იტალიაში. 1110-იდან პრაღის წმ. ვიტის ტაძრის დეკანი. კ. პ-ის „ჩეხიის ქრონიკაში“ (დაწყებულია 1119—20) თავმოყრილია მრავალფეროვანი მასალა. იგი ძვირფასი წყაროა განსაკუთრებით III ტ., რ-იც მოიცავს კ. პ-ის დროინდელი (1092—1125) მოვლენების აღწერას ჩეხიის ისტორიისათვის. „კ. პ-ის გამგრძელებლებმა“ ჩეხიის ისტორიის მატიაზე XIII ს-მდე მიიყვანეს.

პუბლ.: Чешская хроника, М., 1962.
ლიტ.: Třeštík D., Kosmas, 2 vyd., Praha, 1972.

კოზმა პრუტკოვი, ა. ტოლსტოისა და ძმების ა. და ვ. ფემრუჟნიკოვების ლიტერატურული ფსევდონიმი. კ. პ. პოეტების ლიტ. მისტიფიკაცია იყო, აღიქმებოდა როგორც კონკრ. პიროვნება, ჩლუნგი ბიუროკრატი, რ-იც თავს პოეტად და მოაზროვნედ საზავდა. კ. პ-ის ლექსებში გამართახებულია რეაქციონერი და უნიჭო პოეტები, მლიქვნელები და ობიექტლები. XIX ს. 60-იან წლებში კ. პ-ის პაროდებიც, ავებები, ეპიგრამები, კომედიები და სხვ. იბეჭდებოდა „სოფრემენიკისა“ და „ისკ-



გ. კოზინცევი.



გ. კოზლოვი.



ი. კოზლოვსკი.



გ. კოზლოვსკი. სკულპტურული პორტრეტი. მოქანდაკე ვ. დემუტ-მალინოვსკი. მარმარილო. 1802. რუსული მუზეუმი. ლენინგრადი.



ს. კოზლოვსკი.

რის“ ფურცლებზე. ნ. დობროლიუბოვი
პ. პ-ს თავის მოკავშირედ თვლიდა ან-
ტიბალს. ლიტ-რასთან ბრძოლაში.
კოზმოდაშიანსკი, ქალაქი მარეთის
ასსრ-ში, ნავისადგომი ვოლგის მარჯვ.
ნაპირზე, ჩებოქსარიდან 60 კმ. კარაქის,
ლუდის, აგურის ქ-ნები, სამკერვალო ფ-კა
და სხვ. დასაცურებელი რეიდი. მხარეთ-
მცოდნეობის მუზეუმი სურათების გალერე-
რეთს. სახ. თეატრი. პ. დაარსდა 1583,
ქალაქია 1609-იდან.

კოზონოვი სარდიონ დავითის ძე (დ. 1.
I. 1911, სოფ. სუქანანთუბანი, ახლანდ.
ქარელის რ-ნი). საბჭ. კავშირის გმირი
(30. X. 1943). სერჟანტი. სკკპ წევრი
1944-იდან. დიდი სამამულო ომის დროს
იბრძოდა დას., ბრიანსკის და ცენტრ. ფრო-
ნტებზე. მონაწილეობდა ვარშავის, ბუ-
დაპეშტისა და პრადის განთავისუფლები-
სათვის ბრძოლებში. საბჭ. კავშირის გმირ-
ის წოდება მიენიჭა მდ. დნეპრის გადალა-
ხვისას გამორჩენილი მამაცობისათვის. დაჯი-
ლდებულია ლენინის ორდენითა და მედ-
ლებით.

კოთალია, სოფელი ახალქალაქის რ-ში
(ბარალეთის სოფსაბჭო), ახალქალაქის
ვაკეზე, ბაკურიან-ახალქალაქის საავტ.
გზაზე. ზ. დ. 1680 მ, ახალქალაქიდან
15 კმ. კოლ-ბა (მემინდერეობა, მესაქონ-
ლეობა). საშ. სკოლა, კლუბი (კინოდანად-
გარი), ბ-კა, საფერშლო პუნქტი. შემორ-
ჩენილია ეკლესია XVI ს. წარწერით (მო-
სხენიებულია აღმშენებელი ქიშვად ავალი-
შვილი) და გალავანშემოვლებული ქვა-
ფეხარა.

კოთურნაი (ლათ. cothurni, ბერძნ.
kothorni), ფეხსაცმლის სახეობა ანტი-
კურ თეატრში, იყენებდნენ ტრაგედიის
მსახიობები. პ-ს ჰქონდა ძალზე მაღალი
ძირი, რაც მსახიობის ფიგურას სიმაღლეს
მატებდა და მის მოძრაობას სადღესასწაუ-
ლო იერს აძლევდა. შემდგომში „პ-ს“ ცრუ
ხელოვნების აღმნიშვნელ სიტყვად ხმა-
რობდნენ.

კოთოსო, აბრეშუმის და მარცაღეულის
საწყაო ხის ჭურჭელი XVIII-XIX სს.
გურიაში და სამეგრელოში. აბრეშუმის
პ. დაახლ. 666 გ უდრიდა. მარცაღეულის
საწყაო პ.-დაახლ. 4 კგ. გ. ჯაფარიძე.

კოთოსუჯი, კოთოსოჯი (Acorus),
მრავალწლოვანი ბალახოვანი მცენარეთა გვარ-
ი ნიუკასებრთა ოჯახისა. ცნობილია 2
სახეობა. A. calamus გავრცელებულია
აზიაში, ევროპასა და ჩრდ. ამერიკაში.
სსრ-ში — ევრ. ნაწილში, ყაზახეთში,
ციმბირსა და შორეულ აღმოსავლეთში იზრ-
დება. კარგად ხარობს მდინარისა და ტბის
სანაპიროებზე, ზოგჯერ შალდამებს ქმნის.
გვხვდება დას. საქართველოს (სამეგრელო,
გურია, აჭარა) ლაქაშიანებსა და ლელთა-
ნებში. შეიცავს მთრიმოვან ნივთიერებებს.
ფესურიდან (პ-ის ფესვი) ხდიან ვითრო-
ვან ზეთს, რ-საც პარფიუმერისა და საკონ-
დიტრო წარმოებაში იყენებენ. ფესურიდან
მიღებული პრეპარატები იხმარება მადის
აღმძვრელ და საჭმლის მონელების გასა-
უმჯობესებელ საშუალებად. A. gramineus
ძირითადად აღმ. აზიაშია გავრცელებული.
კოილა ლილია (ნამდვ. სახელი და
გვარი ლილია ემილიე ფლორენტინე
ი ა ნ ზ ე ნ ი) [12 (24). XII. 1843, ვიან-
დრა, ახლანდ. პიარნუს რ-ნი, — 30. VII



კოთოსუჯი (Acorus calamus). ფესურა ღეროს ქვედა ნაწილიდან. მკვრივი და მკვრივი.

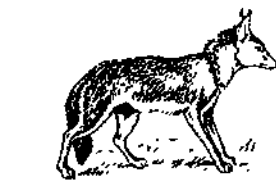

კოილი.



კოკაინის ხე - ყვავილებიანი ტოტი. ა-ყვავილი.

(11. VIII). 1886, კრონშტადტი]. ესტო-
ნელი პოეტი, დრამატურგი. ნაწარმოებებს
აქვეყნებდა 1863-იდან. ავტორია ლექსთა
კრებულებისა „მინდვრის ყვავილები“
(1866), „ემეგის ბუღბული“ (1867). პ-ს
პოეზია აღვივებდა ეროვნ. თვითშეგნებას,
მომავლის რწმენას. მისი ლექსები პოპუ-
ლარულ სიმღერებად იქცა. პ-მ საფუძველი
ჩაუყარა ეროვნ. დრამატურგიას (პიესები
„საარემალი ბიძაშვილი“, 1870 და სხვ.).
კოილაშარი, კოილაშარული, ქა-
ლაქი ინდოეთში, ტამილნადის შტატში,
კონგუნდის პლატოზე. 353,5 ათ. მცხ.
(1971). საფუძვრო მრეწვ. დიდი ცენტრი.
საფუძვრო მანქანათმშ., ელექტროძრავათ-
მშენებლობა, კვების, ქიმი., ცემენტის მრე-
წველობა. კინომრეწველობა. პეის. პ-ში
არის ინდოეთში ერთ-ერთი უდიდესი სას.-
სამ. კოლეჯი.

კოინდარი, მარცვლოვანი საკვები ბალა-
ხი. განეკუთვნება ორ გვარს — Arrhenathe-
rum-სა (მაღალი პ.) და Lolium-ს (საძოვ-
რის პ.). მრავალსათიბი პ.). მაღალი პ.
(A. elatius) მრავალწლოვანი ფაშარბუჭ-
ქოვანი მცენარეა, სწრაფად იზრდება, გავრ-
ცელებულია ყველგან. პ-ის თივა ცხოველ-
თა კარგი საკვებია. მომწარო გემოს გამო
პ-ის მწვანე მასას ცხოველი მხოლოდ სხვა
მარცვლოვან და პარკოსან ბალახთან ერთ-
თად ჭამს. საძოვრის პ. (L. perenne)
მრავალწლოვანი ბალახია. შედარებით
ნაკლებად უძლებს გვალვასა და ყინვას.
გამოვებისა და გათიბვის შემდეგ ინტენ-
სიურად იზრდება. მრავალსათიბი პ.
ი პ. (L. multiflorum) ერთ-ან ორწლო-
ვანი მცენარეა. სსრ-ში იზრდება მისი
ერთწლოვანი სახესხვაობა — ვესტერვოლ-
დის პ. საქართველოში ითევება მინდვრო-
სა და საკვებ თესვებში, როგორც
ბალახთნარეგების ერთ-ერთი საუკეთესო
კომპონენტი.

კოინე (ბერძნ. koinē dialektos — საერ-
თო ენა), 1. საერთო ბერძნული სალიტე-
რატურო ენა, რიც წარმოიშვა ძვ. წ. IV
ს-ში ატიკური დიალექტის საფუძველზე.
შემდგომში პ-მ შთანთქა სხვა დიალექტებ-
ი და ბერძენთა საერთო ენად იქცა, მაგ-
რამ დროთა განმავლობაში დაიშალა და
სათავე მისცა ახ. ბერძნულ დიალექტებს.
2. საერთო ენა, რ-საც სხვადასხვა დია-
ლექტის წარმომადგენლები ხმარობენ ურ-
თიერთგაგებინებისათვის. პ., ჩვეულებ-
რივ, ემყარება ერთ-ერთ დიალექტს. კავ-
კასიაში პ-ს ნიშნობა დალ. ლექსში გავრ-
ცელებული ბოლ მაწი, რ-საც სალიტ. ენის
ჩამოყალიბებამდე კარგა ხნით ადრე იყე-
ნებდნენ ურთიერთობისათვის ერთმანეთი-
საგან დიდად განსხვავებულ დიალექტებზე
მოლაპარაკე ხუნძები.

კოიოტი (Canis latrans), მტაცებელი
ძუძუმწოვარი ძაღლისებრთა ოჯახისა.
მისი სხეულის სიგრძე 90 სმ აღწევს, მასა
13 კგ. აქვთ დაცვეტილი ყურები, გრძელი,
ხშირბაწონიანი, ქვემოთ დაშვებული კუ-
დი, მონაცრისფრო ან შურა-წითელი ზურ-
ვი, ღია ფერის მუცელი. გავრცელებულია
ჩრდ. ამერ. დას. ნაწილში — კანადიდან
მექსიკამდე. ბინადრობს გაშლილ ადგი-
ლებზე. იკვებება კურდღლებით, წვრილი
მღრღნელებით, ლეშით, აგრეთვე ფრინვე-
ლებით, ხელოვნებით, მწერებით, მცენარეთა
ნაყოფით. მონოგამია, მკაცობა 60—65 დღე
გრძელდება. შობს 5—10 ლეკვს. ცოცხ-
ლობს 13 წლამდე.

კოკა, სითხის საწყაო საქართველოში X
ს-იდან. მისი ტევადობა სხვადასხვა კუ-
თხეში სხვადასხვა იყო. XIII ს. შუა ხანი-
დან გვხვდება 24-ლიტრიანი პ., ხოლო
XVI—XVIII სს-ში 8—16-ლიტრიანიც. ლი-
ტრის ზრდის გამო საუკუნეთა მანძილზე
პ-ის ტევადობაც იზრდებოდა. XIII ს-ში
24-ლიტრიანი პ. 23 ლ იტევდა, XVI—
XVII სს. დას. საქართველოში კი — 50
ლ და მას მრთელიც ეწოდებოდა.
XVIII ს. აღმ. საქართველოში 10-ლიტრი-
ანი პ. „სწორ“ (კანონიკურ) პ-დ ითვლე-

ბოდა (ტევადობა — 4 ჩაფი ან 30—34 ლ).
დას. საქართველოში „სწორ“ პ. 12-ლიტ-
რიანი იყო (ტევადობა 36—37 ლ). 12-
ლიტრიანი პ-ის ნახევარს შეენახევენ
ერქვა. XIX ს. 30-იანი წწ. აღმ. საქართვე-
ლოში პ. 12 თუნგით განისაზღვრებოდა.

გ. ჯაფარიძე.
კოკა, სოფელი ტყიბულის საქალაქო საბ-
ჭოს ტერიტორიაზე (ორპირის სოფსაბჭო),
მდ. წყალწითელის ხეობაში. ზ. დ. 400 მ.
ტყიბულიდან 26 კმ, ორპირიდან (უახ-
ლოესი რკინიგზის სადგ.) 4 კმ. ორპირის
კოლ-ბა (მეჩაიეობა). საშ. სკოლა ორპირ-
ში. ბ-კა. პ-ში არის სამშენებლო ქვის (ტე-
შენიტი) საბადო და გოგირდოვანი მინერ.
წყარო.

კოკათი, სოფელი ლანჩხუთის რ-ში (ჩო-
ჩხათის სოფსაბჭო), გურიის სერის სამხრ.-
დას. ნაწილში. ზ. დ. 160 მ, ლანჩხუთიდან
32 კმ, სუფსიდან (უახლოესი რკინიგზის
სადგ.) 10 კმ. ჩოჩხათის კოლ-ბა (მეჩა-
იეობა). დაწვ. სკოლა. საშ. სკოლა სოფ.
ჩოჩხათში (4 კმ). ბ-კა, საფერშლო პუნქტი.

კოკაინი, ალკალიდი, რ-იც მიიღება
კოკაინის ხის (Erythroxylon coca) ფოთლე-
ბისაგან; განეკუთვნება ტკივილგამაყურე-
ბელ საშუალებათა ჯგუფს. ოფთალმოლო-
გიაში, ოტოლარინგოლოგიაში, უროლოგი-
ასა და სტომატოლოგიაში შედარებით
გაუტკივარებისათვის იყენებენ პ-ის ფხვნი-
ლებსა და ხსნარს. პ. ძლიერ ტოქსიკურია,
ნერვულ სისტემას ჯერ აღაგზნებს. შემდეგ
კი თრგუნავს. მისი ხშირი ხმარებისას შეი-
ძლება განვითარდეს კოკაინიზმი (იხ. ნარ-
კომაინია).

კოკაინის ხე, კოკა (Erythroxylon
coca), ტროპიკული მცენარე ერთიწო-
ქილონისებრთა ოჯახისა. 1—3, ზოგჯერ
5 მ-მდე სიმაღლის ბუჩქია. აქვს ფართოე-
ლიფსური ან უკუკვერცხისებრი ფოთოლი.
წვრილი მოყვითალო-თეთრი ყვავილები.
სამშობლოდ პერუ და ბოლივია ითვლება.
ველურად თითქმის აღარ გვხვდება; კულ-
ტივირებულია სამხრ. ამერ., აფრიკისა და
აზიის ტროპიკებში. ფოთლები შეიცავს
კოკაინს (1,3%-მდე) და სხვ. ალკალიო-
დებს. ერთი ბუჩქიდან წლის მანძილზე 5კგ-
მდე მშრალს ფოთლის მიღება შეიძლება.

კოკანელი, ქალაქი უზბ. სსრ ფერღანის
ოლქში, ფერღანის ხეობის დას. ნაწილში,
მდ. სოხის ქვემო დინებაში. საავტ. და სარ-
კინიგზო გზების კვანძი. 153 ათ. მცხ.
(1979). პირველად წყაროებში X ს-ში
იხსენიება. XIII ს-ში მონღოლებმა დაან-
ვრიეს. 1732 ციხესიმაკრე ესქი-ყორღანის
ადგილზე დაარსდა ქალაქი, რ-საც 1740
„პ.“ უწოდეს. ამ წლიდან იგი კოკანდის
სახანოს ცენტრი გახდა. 1875 დაიკავე
რუს. ჯარმა. 1876 შეუერთდა რუსეთ-
ის იმპერიას. 1903—05 აქ შეიქმნა ს.-
დ. ორგანიზაცია. 1917 და 1918 წწ. მიჯ-
ნაზე იყო კონტრრევ. მოძრაობის ცენტრი
(იხ. „კოკანდის ავტონომია“). პ-ში საბჭ.
ხელისუფლება დამყარდა 1918 წ. 20 თებ.

ახლანდ. პ. ოლქის მეორე (ფერღანის
შემდეგ) სამრეწვ., სატრანსპ. და კულტ.
ცენტრია. მრეწვ. მთავარი დარგებია მსუ-
ბუქი და კვების მრეწველობა. ორივე დარ-
გი იძლევა პ-ის მთლიანი სამრეწვ. პრო-
დუქციის 80%-ზე მეტს. ვითარდება ქიმი.,
ლითონდასამუშ., ელექტროტექ. მრეწვე-
ლობა.

ხუროთმოძღვრულ ძეგლთაგან შემორჩე-
ნილია: მედრეხეი მირი (XVIII ს. დასასრ.)
ხანის სამეაღეთა ანსამბლი დაძმაი შოქო-
ნი (1825), ხუდოიარ-ხანის სასახლე (1871),
რ-ის ფასადი მოპირკეთებულია ყვითელი
და მწვანე მოჭიქული ფილებით, ხოლო
შიგნით შემკულია ხეზე კვეთილობით და
შხატვრებით (ოსტატები მარასული, მა-
სოლექი და ჰაქიმბაი) — ახლა მხარეთ-
მცოდნეობის მუზეუმი.

პ-ში არის პედ. ინ-ტი, ფერღანის პოლი-
ტექ. ინ-ტის ზოგადტექ. ფაკ-ტი, 7 საშ.
საქე. სასწავლებელი. დრამ. თეატრი.

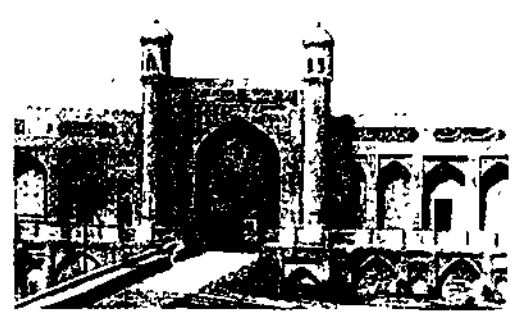

კოკანდი. ხუდოიარ-ხანის სასახლე (ახლა — მხარეთ-მცოდნეობის მუზეუმი). 1871.

„კოკანდის ავტონომია“, ბურჟუაზიულ-ნაციონალისტური მთავრობა თურქესტანში, რ-იც გამოცხადდა მუსლიმანთა IV საგანგებო სამხარეო ყრილობაზე 1917 წ. 26-29 ნოემბ. (9-12 დეკ.) ქ კოკანდში. „პ. ა.“ მიზნად ისახავდა თურქესტანში საბჭ. ხელისუფლების ლიკვიდაციასა და კოკანდის საზღვრის აღდგენას. „პ. ა.-ს“ აქტიურად უჭერდნენ მხარს უკუბოეთის იმპერიალისტები. „პ. ა.-ს“ დაამყარა ავტონომიის ბუზარის ემბროსი, ატამან ა. დუტოვთან და სხვ. ნაციონალისტებმა შექმნეს შეიარაღებული რაზმები ირგამის სარდლობით და 1918 იანვრის ბოლოს დაიწყეს ბრძოლა თურქესტანის საბჭ. მთავრობის წინააღმდეგ. 1918 წ. 6-9 (19-22) თებ. წითელმა გვარდამ განადგურა ირგამის რაზმები.

კოკანდის სახანო, ფეოდალური სახელმწიფო XVIII-XIX სს-ში, შუა აზიაში ფერღანის ველზე. ცენტრი - ქ. კოკანდი. კოკანდის ხანები წარმოშობით უზბეკურ ტომს - მინგს განეკუთვნებოდნენ. დინასტიის დამფუძნებელი იყო შაჰრუჰბიი. პ. ს-მ განსაკუთრებულ ძლიერებას მიაღწია XIX ს-ში, როცა შეიერთა ტაშკენტი, ხოჯენდი და სხვ. ქ-ები.

XIX ს. შუა წლებში ცარიზმმა დაიწყო შუა აზიის დაპყრობა. 1865 რუს. ჯარმა აიღო ტაშკენტი, 1866 - ხოჯენდი. 1876 წ. 19 თებ. პ. ს. გაუქმდა და მის ნაცვლად შეიქმნა ფერღანის ოლქი, რ-იც შევიდა რუს. იმპერიის თურქესტანის საგენერალ-გუბერნატორში.

კოკანი (ბერძ. kokkos - მარცვალი), უძრავი, სფერული ბაქტერიები, რ-თა დიამეტრია 1-2 მკმ. სპორებს არ წარმოქმნიან: მრავლდებიან განივი გაყოფით. გრამდადებითები. პ-ს ეკუთვნიან მიკროკოკები, სტრეპტოკოკები, სტაფილოკოკები, სარცინები და სხვ. მკვრივ საკვებ არეებზე პ. ქმნიან მრგვალ, ამობურცულ, გლუვ კოლონიებს, ფერად რუხს, თეთრს, ყვითელს, ან წითელს. ფართოდ არიან გავრცელებული ნიადაგში, ჰაერში, საკვებ პროდუქტებში და ა. შ. რძემჟავურ სტრეპტოკოკებს იყენებენ არაჟანის, კარაქის, მაწინის წარმოებაში. პათოგენური სტრეპტოკოკები და სტაფილოკოკები იწვევენ ანთებით პროცესებსა და ჩირქოვან დაავადებებს (ფურუნკულოზს, წითელ ქარს, ანგინას). იხ. აგრეთვე სტ. ბაქტერიები.

კოკილაძე გრიგოლ ირაკლის ძე (დ. 2. V. 1904, სოფ. პატრ. აკეთი, ახლანდ. წყალტუბოს საქალაქო საბჭოს ტერიტ.), ქართველი საბჭ. კომპოზიტორი და პედაგოგი. საქ. სსრ ხელოვნ. დამს. მოღვაწე (1946). სკკპ წევრი 1939-იდან. 1931 დაამთავრა თბილ. უნ-ტის ფილოლ. ფაკ-ტი, 1937 - თბილ. კონსერვატორია (პროფ. ვ. შერბაჩოვისა და ი. ტუსკიას საკომპოზიციო კლასები). მუს.-პედ. მოღვაწეობა დაიწყო 1928. 1937-41 იყო ხალხ. შემოქმედლების რესპ. სახლის დირექტორი. 1941-48 საქართვე. სიმღერისა და ცეკვის სახელმწ. ანსამბლის, 1954-55 საქართვე. ფილარმონიის დირექტორი და სამხატვრო ხელმძღვანელი, 1950-52 საქართვე. კომპოზიტორთა კავშირის თავ-რე. დაწერილი აქვს კანტატები, სიმღერები, საგუნდო საფორტეპიანო და სხვ. მუს. ნაწარმოებები. პ-მ შეკრიბა ჩაწერა და ნოტებზე გადაიტანა 2000-მდე ქართ. ხალხ. სიმღერა. 1979 მუს. ფონდმა გამოსცა პ-ის მიერ ჩაწერილი 50 ქართ. ხალხ. სიმღერა. ავტორია გამოკვლევისა „ქართული ცეკვების ხალხურობა და მათი მუსიკალური თანხლება“ (1977). დაჯილდოებულია შრომის წითელი დროშისა და „საპატიო ნიშნის“ ორდენებითა და მედლებით.

კოკი (Кокк) პოლ შარლ დე (21. V. 1793, პასი, პარიზთან ახლოს, - 29. VIII. 1871, რომენვილი, სენის დეპარტ.), ფრანგი მწერალი. ეკუთვნის 400-მდე ნაწარმოები - რომანები, ლექსები, სიმღერები და პიესები. პოპულარობა მოიპოვა რომანებით „ჟორჟეტი...“ (ტ. 1-4, 1820), „გუს-

ტაიე...“ (ტ. 1-3, 1821), „ჩემი მეზობელი რაიმონი“ (ტ. 1-4, 1823) და სხვ. პოპულარული იყო მისი მელოდრამებიც. პ-ს მსუბუქი, ბულვარული ლიტ-რის წარმომადგენლად მიიჩნევენ.

კოკი, სოფელი ზუგდიდის რ-ნში, ოდიშის დაბლობზე, მდ. ენგურის მარცხ. ნაპირას. სოფსაბჭოს ცენტრი (სოფლები: პ., ხურჩა). ზ. დ. 30 მ, ზუგდიდიდან 15 კმ. ნ. ბარათაშვილის სახ. კოლ-ბა (მესიმინდობა, მეჩაიობა). საშ. სკოლა, საბავშვო ბაღი, კლუბი (კინოდანადგარი), ბ-კა, ამბულ., აფთაქი, კავშირგაბმ. განყოფ. სოფელი წყაროებში პირველად მოხსენიებულია XVI ს-ში. ა-ში არის ყირიმის ომ-ში (1853-56) დაღუპულ ძმათა სასაფლაო „ნალიმა“ და ობელისკი.

კოკილი (ფრანგ. coquille, სიტყვასიტყვით - ნიჟარა, ნაჭუჭი), ლითონისაგან დამზადებული მუდმივი სამსხმელო ყალიბი, რ-ის გამოყენებით ფერადი შენადნობებისაგან, აგრეთვე თუჯისა და ფოლადისაგან დებულობენ ფასონურ სხმულებს. პ-ს იყენებენ სხმულების სერიულ და მასობრივ წარმოებაში. იგი შეიძლება იყოს არაგასართი, ერთი ან რამდენიმე გასართით ვერტ. და პორიზ. სიბრტყეში და მართვის კომბინირებული სიბრტყით. პ-ში ჩამოსხმული დეტალის ზომის სიზუსტე 5-8 კლასის ფარგლებშია, ზედაპირის სიძქისე კი - სისუფთავის 4-6 კლასის ფარგლებში.

კოკიმბო (Coquimbó), ქალაქი და ნავსადგური ჩილეს ცენტრ. ნაწილში, კოკიმბო დეპარტამენტში. 50 ათ. მცხ. (1970). რკინიგზის სადგური. გააქვთ რკინის მადანი. საფქვაკი, ღვინის, ლუდის, ცემენტის მრეწველობა. თევზჭერა.

კოკინაძი ვლადიმერ კონსტანტინეს ძე [დ. 12 (25). VI. 1904, ნოგორისისკი], სსრკ დამსახურებული გამომცემელი მფრინავი (1959), ავიაციის გენ.-მ. (1943), ორგზის საბჭ. კავშირის გმირი (17. VII. 1938 და 17. IX. 1957), სპორტის დამს. ოსტატი (1959). სკკპ წევრი 1938-იდან. წითელ არმიისა 1925-იდან. დაამთავრა ბორისოვ-ლესკის საფრენოსნო სკოლა (1930). 1931-65 იყო გამომცემელი მფრინავი. 1935 წ. 21 ნოემბ. ერთადერთიანი თვითმფრინავით 14575 მ სიმაღლეზე ავიდა, 1936 წ. 17 ივლ. კი 500 კმ ტვირთით - 11458 მ სიმაღლეზე და მსოფლიო რეკორდები გადააჭარბა. 1936 მოახდინა ჩქაროსნული გადაფრენა: მოსკოვ-გისკ-მოსკოვი; მოსკოვ-ბაქო-მოსკოვი; მოსკოვ-სვერდლოვსკ-მოსკოვი; მოსკოვ-სევერდლოვსკ-მოსკოვი. ძირსდაუსვებლად გადაფრინდა: 1938 წ. 27-28 ივნ. მარშ-რუტით მოსკოვ-ვლადივოსტოკი (24 სთ და 36 წთ); 1939 წ. 28 აპრ. - მოსკოვ - კ. მისკოუ (აშშ; 22 სთ 56 წთ). პ-მ დაამყარა 22 მსოფლიოს რეკორდი. ლენინური პრემიის ლაურეატი (1960). დაჯილდოებულია 5 ლენინის ორდენით, 10 სხვა ორდენითა და მედლებით.

კოკლა, კ უ ო კ ლ ე ლატვიური სიმებიანი საკრავი. ისეთივე აგებულებისაა, როგორც ლიტვ. კანკლუსი. ესტ. კანელი, კარელ.-ფინური კანტელე და რუს. ფრთის-მაგვარი გუსლუ.

კოკოშაძა (Rumex acetosella), მრავალწლოვანი ორსახლიანი ბალახოვანი მცენარე მათიტელასებრთა ოჯახისა. გავრცელებულია ჩრდ. ნახევარსფეროს ტყისა და ველის ზონაში. თითქმის მთელ საქართველოში გვხვდება სუბალპ. სარტყელამდე, უმთავრესად ნატყვეარ მდელოებზე, ტყის პირებსა და ბურქნარებში. სარეველად იზრდება ნათესებსა და ბოსტნებში. არჩევს მჟავე ნიადაგს. ფოთლები შეიცავს მჟაუნეჟავა კალიუმს. ერთი მცენარე 1000-მდე თესლს იძლევა, რ-იც 40 წლამდე ინარჩუნებს აღმოცენების უნარს.

კოკონა (Bucephala), იხვევის გვარი ბაციანაირთა რიგისა. სხვა იხვევისაგან გამოირჩევიან ნისკარტის აგებულებით, თანაც უკანა თითზე ფართო ლაპოტი აქვთ.

გვარში 2 სახეობაა: ისლ. პ. (B. islandica), რ-იც გავრცელებულია მხოლოდ ჩრდ. ამერიკაში, გრენლანდიასა და ისლანდიაში და ჩვეულებრივი პ. (B. clangula), რ-იც გვხვდება ევრ., აზიისა და ამერ. ჩრდ. ნაწილებში. საქართვე. ფარგლებში მიმოფრენისას და ზამთარში გვხვდება ჩვეულებრივი პ. პ. ბინადრობს ტბებისა და ზღვების სანაპიროებზე, ხის ფულეროში. მისში დებს 4-14 კვერცხს, იკვებება წყლის მწერებითა და მათი მატლებით. ზოგჯერ ლიფსიტებსაც ჭამს. პ. სანადირო ობიექტია.

კოკონი, მცენარის საყვავილე კვირტი, გაუმწელები ყვავილი. თავისი ზომით და ბლაგვი წვერიით განსხვავდება იმავე მცენარის საფოთლე კვირტისაგან. პ-ში უკვე გამოსახულია ყვავილის ყველა ნაწილი. მისი განივი ჭრილის მიხედვით აღგენენ ყვავილის დიაგრამას, რ-იც სრულად ასახავს ყვავილის ნაწილების რაოდენობას და ურთიერთგანლაგებას.

კოკორინოვი ალექსანდრე ფილიპის ძე [29. VI (10. VII). 1726, ტობოლსკი, - 10 (21). III. 1772, პეტერბურგი], რუსი არქიტექტორი. 1740-იდან სწავლობდა ტობოლსკში, შემდეგ - დ. უხტომსკის არქიტ. სკოლაში მოსკოვში. 1754-იდან ცხოვრობდა პეტერბურგში. 1761-იდან იყო სამხატვრო აკად. დირექტორი, 1765-იდან - პროფესორი, 1769-იდან - რექტორი. პ-ის ადრინდ. ნამუშევრები ბაროკული ხასიათისაა (კ. რაზუმოვსკის სასახლე და კარმიდამო პეტროვსკოე-რაზუმოვსკოეში, მოსკოვში, 1752-53, გადაკეთებულია), მოგვიანებით გახდა ადრინდ. კლასიციზმის მიმდევარი (კ. რაზუმოვსკის სასახლე, 1762-66 და სამხატვრო აკად. 1764-88, არქიტ. ყ. ბ. მ. ვალენ-დელაპოტთან ერთად - ლენინგრადში).

კოკოსპირია იასონ ბასიათის ძე (დ. 1914, სოფ. კალდახვარა, გაგრის რ-ნი), საბჭ. კავშირის გმირი (24. III. 1945), ეფრეიტორი. სკკპ წევრი 1947-იდან. იბრძოდა ჩრდ. კავკასიაში, დნებურზე; მონაწილეობდა ნიკოლაევის, ოდესის, იზმაილის განთავისუფლებისათვის ბრძოლებში. უნგრ. დედაქალაქის ბუდაპეშტის განთავისუფლებისათვის ბრძოლაში გამოჩენილი მამაცობისათვის მიენიჭა საბჭ. კავშირის გმირის წოდება. სსრკ II მოწვევის უმაღლესი საბჭოს დეპუტატი. დაჯილდოებულია ლენინის ორდენითა და მედლებით.

კოკოტაური, სოფელი აჭარის ასსრ ქედის რ-ნში (ცხმორისის სოფსაბჭო), მდ. აჭარისწყლის მარცხ. მხარეს. ზ. დ 450 მ, ქედდან 17 კმ. ცხმორისის კოლბა (მეთამბაქოეობა). რვაწლ. სკოლა, კლუბი (კინოდანადგარი), ბ-კა, საფერშლო-სამეანო პუნქტი. პ-შია მინერ. წყარო „კოკოტაური“.

კოკოჩაშვილი ვიქტორ ივანეს ძე (დ. 30. X (12. XI). 1904, ქუთაისი), ქართველი საბჭ. ქიმიკოსი. ქიმ. მეცნ. დოქტორი (1943). პროფესორი (1944). საქ. სსრ მეცნ. დამს. მოღვაწე (1961). დაამთავრა თსუ (1928). მუშაობდა ლ. პისარჟევსკისთან და ნ. სემიონოვთან. 1928-იდან მუშაობს თსუ-ში: 1935-73 ფიზ.-ქიმ. კათედრის გამგე. მნიშვნელოვანი გამოკვლევები აქვს ქიმ. კინეტიკის დარგში, განსაკუთრებით კი აალებისა და ალის გავრცელების საკითხებზე. აღმოაჩინა ალის ფრონტის არამდგრადობა და ჩამოაყალიბა მისი თეორია (1951). პ. მრავალი სახელმძღვანელო ავტორია.

კოკოჩაშვილი მერაბ არჩილის ძე (დ. 21. III. 1935, თბილისი), ქართველი საბჭ. კინორეჟისორი. დაამთავრა კინემატოგრაფიის საკავშ. სახელმწ. ინ-ტი (1961). საკურსო ნამუშევარი „ხმელი წიფელი“ (1957, ვაჟა-ფშაველას მიხედვით) გამოირჩევა პოეტურობითა და ემოციურობით, რაც საერთოდ დამახასიათებელია პ-ის შემოქმედებისათვის. გადაღებული



ბ. კოკლაძე.

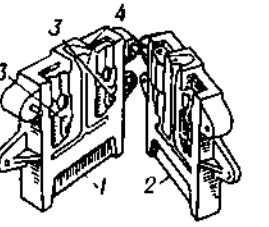

კოკილი, რომელსაც გასართი ვერტიკალურ სიბრტყეში აქვს: 1 - კოკილის ნახევრები; 3 - ბუდეები; 4 - სასმთა სისტემა;



მ. კოკინავი.

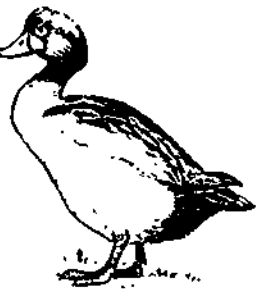

ჩვეულებრივი კოკონა.



ი. კოკოჩაშვილი.

კალრი ფილმიდან „დიდი მწვანე ველი“. რეჟისორი მ. ა. კოტონაშვილი.



აქვს ფილმები: „კარდაკარ“ (1960, თ. აბესაძესთან ერთად), „არდადეგები“ (1962), „მიხა“ (1965), „დიდი მწვანე ველი“ (1967), „გზა მშვიდობისა, ჯაყო!“ (1973). პ. არის საქართვე. კინემატოგრაფისტთა კავშირის გამგეობის მდივანი, საქართვე. სატელევიზიო სტუდიის მხატვრული ხელმძღვანელი. დაჯილდოებულია „საპატიო ნიშნის“ ორდენით.

კოკორაშვილი მიხეილ ივანეს ძე [25. II (10. III). 1901, ქუთაისი, — 7. IX. 1963, თბილისი], ქართველი საბჭ. ქირურგი, მედ. მეცნ. დოქტორი (1935), პროფესორი (1936), საქ. სსრ. მეცნ. დამს. მოღვაწე (1961). სკკპ წევრი 1937-იდან. 1924 დაამთავრა თსუ-ის სამკურნ. ფაკ-ტი. 1932-იდან გარდაცვალებამდე განაგებდა თბილ. სამედ. ინ-ტის ბავშვთა ქირურგ. და ორთოპედის კათედრას. პ. შეისწავლიდა ბავშვთა ასაკის ქირურგ., ტრავმატიზმის, უროლოგიური და ორთოპედული დაავადებების საკითხებს, განსაკუთრებით კი მენჯ-ბარძაყის სახსარში თანდაყოლილი ამოვარდნილობისა და ბავშვთა ძვალ-სახსრის ტუბერკულოზის დიაგნოსტიკასა და მკურნალობას. ქართულ ენაზე შეადგინა ბავშვთა ქირურგ. პირველი სახელმძღვანელო (1955). დაჯილდოებულია ლენინის ორდენით და მედლებით.

თბზ.: ავერტინი, როგორც ნარკოზული საშუალება, ტფ., 1934. ძვალ-სახსრის ტუბერკულოზი, თბ., 1958; Неотложная хирургия рюшной полости у детей, Тб., 1956.

კოკროფტი (Cockcroft) ჯონ დუგლასი (27. V. 1897, ტოდმორდენი, — 18. IX. 1967, კემბრიჯი), ინგლისელი ფიზიკოსი, ლონდონის სამეფო საზ-ბის წევრი (1936). სწავლობდა მანჩესტერისა (1919—22) და კემბრიჯის (1922—27) უნ-ტებში. ატომური ენერჯის ინგლის-კანადის ლაბორ. დირექტორი მონრეალში (1944—46). ატომური ენერჯის სამეცნ.-კვლ. ცენტრის დირექტორი პარუელში (1946—58). 1960-იდან უ. ჩერჩილის კოლეჯის რექტორი კემბრიჯში. 1924 მუშაობდა დიიწყო პ. კევინდიშის ლაბორატორიაში ე. რეზერვორთან. ვ. უოლტონთან ერთად შექმნა პროტონების პირველი ამქარებელი და განახორციელა (1932) ბირთვული რეაქცია. ნობელის პრემია (უოლტონთან ერთად, 1951).

კოკარიუკაი (შავი დრაკონის საზ-ბა. შავი დრაკონი — მდ. ამურის ჩინ. და იაპ. სახელწოდება), ულტრანაცონალისტური რეაქციული ორგანიზაცია იაპონიაში (1901—46). მჭიდროდ იყო დაკავშირებული სამხ. პირებთან და მონოპ. ბურჟუაზიასთან. შეიქმნა როგორც ანტირუს. საზ-ბა. აზიის ბევრ ქვეყანაში იყენებდნენ დაზვერვის, დივერსიისა და პანაზიატიზმის (პ-ს მთავარი ლოზუნგი) პროპაგანდისტის. იაპონიაში პ. პროპაგანდას უწყვედა უკიდურეს შოვინიზმს და იბრძოდა პროგრ. დემოკრ. ძალების წინააღმდეგ. პ-ს ტრადიციებს აგრძელებს 1961 შექმნილი კოკურიუ კურაბუ (შავი დრაკონის კლუბი).

კოკაშკინო, სოფელი ყაზანის გუბერნიისაში, ყაზანიდან 24 კმ-ზე (ახლანდ. სოფ. ლენინო-კოკუშკინო პესტრეცის რ-ნი, თათრ. ასსრ), სად 1887 დეკ-იდან 1888 ოქტ-მდე გადასახდ ული იყო ვ. ი. ლენინი.

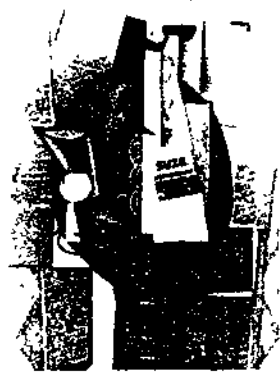

კოლაი. პ. პიკასო. „აპერტივის ბოლოა“. 1913. ვაშინგტონის უნივერსიტეტი. სენტ-ლუისი.



ი. კოლასი.



გ. კოლბე. „ნაიადა“. ბრინჯაო. სახვითი ხელოვნების მუზეუმი. მოსკოვი.

კოლა, მხარე ისტორიულ სამხრ. საქართველოში. მოიცავს მდ. მტკვრის სათავეების ქვაბულს (ახლანდ. თურქეთის ტერიტ.). ვარაუდით, სახელწოდება წარმოდგება კოლხას ტომის სახელისაგან. უძველესი აბორიგენი მოსახლეობაც დასავლურ-ქართული უნდა ყოფილიყო. იბერიის (ქართლის) სამეფოს წარმოქმნისთანავე (ძვ. წ. IV ს.) პ. მისი შემადგენელი ნაწილი გახდა, წარმოადგენდა სამხ.-აღმ. ერთეულს და შედიოდა წუნდის საერისთავოში. ძვ. წ. II—I სს-ში პ. სომხ. სამეფოს მფლობელობაში იყო, ახ. წ. I—II სს-ში იბერიას დაუბრუნდა. შემდგომში, V ს. I ნახევრამდე, კვლავ სომხ. სამეფოს ეკუთვნოდა. უძველესი დროიდანვე პ-ზე გადადიოდა მნიშვნელოვანი სავაჭრო-საქარავნო გზა, რ-იც საქართველოს წინა აზიასთან აკავშირებდა. IX—X სს-ში პ. ქართველთა საკურაპალატოში შედიოდა. XI ს. დასაწყისში პ-ში მოხდა დიდი ბრძოლა მეფე გიორგი I-ისა და ბიზანტ. კეისრის ბასილის ლაშქარის შორის (იხ. სტ. შირიშნის ბრძოლა 1021). XII ს-ში აქ საქართვე. მეფეებს საზაფხულო სადგომი ჰქონდათ. პ-ს მხარეში, სოფ. დადეშში, იყო დადეშის საეპისკოპოსოს კათედრალი. XVI ს-ში პ. საქართვე. სხვა ტერიტ. ნაწილთან ერთად ოსმალეთში მიიტაცა.

წყარო: ქართლის ცხოვრება, ს. ყაუხჩიშვილის გამოც., ტ. 1—2, თბ. 1955—59.

კოლაპორაციონისტაი (<ფრანგ. collaboration — თანამშრომლობა), ადამიანები, რ-ებიც II მსოფლიო ომის (1939—45) დროს გერმანულ ფაშისტთა მიერ ოკუპირებულ ქვეყნებში ფაშისტებთან თანამშრომლობდნენ.

კოლაჰანი (ბერძნ. kolla — წებო და ...გენი), ფიზიკური ცილა სკლეროპროტიდების ჯგუფისა, კოლაგენური ბოჭკოების ძირითადი მასალა, რ-იც წარმოიქმნება უფრო მარტივი ნივთიერების პროკოლაგენის პოლიმერიზაციით. პ-ის მოლეკულას (სიგრძე დაახლ. 3000 Å, სიმსხ 15 Å) ქმნის სპირალურად დახვეული 3 პოლიპეპტიდური ჯაჭვი. პ-ის მოლეკულის პირველადი სტრუქტურისათვის დამახასიათებელია ამინომჟავური ჯგუფის — გლიცილი — პროლილი — თქსიპროლილის თანამიმდევრობის ხშირი განხვობა, რაც მთელი ჯაჭვის კონფიგურაციას განსაზღვრავს (იხ. ბიოპოლიმერები). წყალში გათბობისას პ-ის მოლეკულა მკვეთრად იკუმშება, ხანგრძლივად გატყელებისას კი დენატურაციას განიცდის და წებოდ (ჟელატინად) იქცევა. პ. იხსნება ტუტების სუსტ (10%) ხსნარებში, არ იხსნება წყალში, ორგ. გამხსნელებში (პროკოლაჰანი იხსნება სუსტ მჟავებშიც).

კოლაგენური ზოჭკოვაი, ადამიანისა და ცხოველების შემავრთებელი ქსოვილისა და მისი სახეცვლილებების (მყესის, ხრტილის, ძვლის ქსოვილების) ბოჭკოების ძირითადი სახე, რ-ის მთავარი შემადგენელი ნივთიერებაა კოლაგენი. პ. ბ. დაუტოტავია, თითოეული ბოჭკოს სისხა 1—12 მკმ, შედგება ფიბრილებისაგან, რ-თაც კოლაგენის ძაფისებრი მოლეკულები შეადგენენ. პ. ბ-ის შემადგენელი ელემენტები შეწყებებულია მუკოპოლისაქარიდული ბუნების ნივთიერებით. პ. ბ. უზრუნველყოფს ქსოვილის სიმკვრეს, თანაც ქიმიურადაც გამძლეა. ხარშვისას წებოდ (ჟელატინად) იქცევა, რამაც განაპირობა მათი სახელწოდება.

კოლაგენური დაავადებაი, დაავადებათა ჯგუფი, რ-საც საფუძვლად უდევს შემავრთებელი ქსოვილის სისტემური ანთებითი დაზიანება და სკლეროზი საკუთარი ქსოვილების საწინააღმდეგო ანტი-სხეულების (ავტოაგრესიული იმუნიტეტი) გამომუშავების შედეგად. ტერმ. „პ. დ.“ შემოიღო ამერ. მეცნ. ე. კლემპერერმა 1942 იმ პროცესების აღსანიშნავად,

რ-ებსაც ახასიათებს კოლაგენური ბოჭკოების (შემავრთებელი ქსოვილის ელემენტი) გაჯირჯება. პ. დ-ს განეკუთვნება რევმატიზმი, რევმატიოიდული ართრიტი, სისტემური წითელი მჭამელი, კვანძოვანი პერიარტერიტი (იხ. პერიარტერიტი კვანძოვანი). დერმატომიოზიტი და სისტემური სკლეროდერმა. პ. დ-ის გამოწვევი მიზეზები სხვადასხვაგვარია, ზოგიერთისა არ არის დადგენილი; გარკვეული მნიშვნელობა აქვს ქრონ. ინფექციას (მაგ., სტრეპტოკოკული ინფექცია რევმატიზმის დროს), ორგანიზმზე სხვადასხვა ქიმ. ნივთიერებისა და წამლის ხანგრძლივ მოქმედებას, ტრავმას და დაავადებისადმი ორგანიზმის წინასწარ განწყობას. პ. დ-ს ახასიათებს ტემპ-რის მომატება, ორგანიზმის მრავალი ორგანოსა და სისტემის — კანის, სეროზული გარსების, სახსრების, გულის, ფილტვების, თირკმლების, ღვიძლის, კუჭ-ნაწლავის ნერვული სისტემისა და სხვათა დაზიანება, ორგანიზმის სხვადასხვა ნაწილის სისხლით მომარაგების მოშლა; ცვლილებები აღინიშნება სისხლში — ერთოროციტების დალექვის რეაქცია აჩქარებულია, სისხლის შრატში მომატებულია ცილის გამა-გლობულინური ფრაქცია, რევმატიოიდული ართრიტის დროს — რევმატიოიდული უქტორი და სხვ. პ. დ. ხანგრძლივად მიმდინარეობს, პერიოდულად მწყავდება. ზოგჯერ დაავადება დასაწყისში არადიფერენცირებულია და მხოლოდ შემდეგ ხდება პ. დ-ის ამა თუ იმ ფორმისათვის დამახასიათებელი სიმპტომების ჩამოყალიბება.

მკურნალობა: კორტიკოსტეროიდული პორმონული პრეპარატები, რევმატიზმის საწინააღმდეგო საშუალებანი, იმუნოლოგისტიკები.

ლიტ.: ალდაშვილი ე. შინაგანი დაავადებები, გამოც. მე-2, თბ. 1977; Нестеров А. И., Сигидин Я. А., Клиника коллагеновых болезней, 2 изд., М., 1966; Тареев Е. М., Коллагенозы, М., 1965.

კოლაჰი, სოფელი გურჯაანის რ-ში (ბაკურციხის სოფსაბჭო), გომბორის ქედის ჩრდ.-აღმ. კალთაზე. ზ. დ. 440 მ. გურჯაანიდან 7 კმ. სახელმწ. სანერგე მეურნეობა. რეაწლ. სკოლა, კლუბი, ბ-კა, კავშირგაბმ. განყბა.

კოლა დი რიენო (Cola di Rienzo) (ნამდვ. სახელი ნიკოლა დი ლორენცო გაბრინი, Gabrini) (1313, რომი, — 8. X. 1354, იქვე), იტალიის პოლიტიკური მოღვაწე, იზარებდა პეტრარკას პუმანისტურ შეხედულებებს. პოპოლანების აჯანყების (1347 მასის) გამარჯვების შემდეგ რომის რესპ. სახ. ტრიუმვი გახდა. 1347 წ. 15 დეკ. ფეოდალებმა ალადონეს თავიანთი ბატონობა. პ. დ. რ. იტალიიდან გაიქცა. 1352 ავინიონის საპატიმროში ჩაამწყვდიეს. 1353 ახ. პაპმა ინოკენტი VI-მ გადაწყვიტა გამოეყენებინა პ. დ. რ-ს პოპულარობა პაპის ოლქში თავისი ძალაუფლების აღსადგენად და პოლიტ. მისიით გაგზავნა იტალიაში. 1354 დამლევეს პ. დ. რ. კონდოტიერთა რაზმებით რომში შევიდა, სადაც კვლავ გამოცხადდა რესპუბლიკა. მაგრამ პ. დ. რ-ს მმართველობის მეთოდებმა და გადასახადების ზრდამ რომში აჯანყება (1354 წ. 8 ოქტ.) გამოიწვია, პ. დ. რ. მოკლეს.

„კოლაალ ყრამთა მარტვილოა“, IX ს. ქართული მწერლობის ანონიმური ძეგლი; პავიოგრაფიული თხზულება, რ-შიც აღწერილია, როგორ აწამეს 9 გაქრისტიანებული მცირეწლოვანი (7—9 წლისა) ყრმა წარმართებმა (არა უგვიანეს VI ს-ში). თხზ. გვაწვდის საყურადღებო ცნობებს ქრისტიანობის ისტ. ზოგიერთი მხარის გასათვალისწინებლად. ძეგლის მიხედვით, მტკვრის სათავის რ-ში — ხევში, რ-საც კოლაა ერქვა, მოსახლეობდნენ ქრისტიანებიც და წარმართებიც. მიუხედავად წარმართთა ოცნობრივი და უფლებრივი უპირატესობისა (სოფლის მთავარიც წარმართი ყოფი-

ლა), ქრისტიანები შეუზღუდავად ასრულებდნენ ღვთისმსახურებას თავიანთ ეკლესიაში, მაგრამ სასტიკად ჰქონდათ აკრძალული ქრისტიანობის ქადაგება და გავრცელება წარმართთა შორის. მშობელს განუსაზღვრელი უფლებები ჰქონია, მას შეეძლო სიკვდილითაც დაესაჯა ურჩი შეილი. „პ. მ. მ.-ის“ მიხედვით, უმოწყალო მშობლებმა ქრისტი. სარწმუნოების ერთგულებასათვის კოლხელი ჩრბები თითქოს ჯერ სასტიკად აწამეს, ხოლო შემდეგ „განუხეთქნეს თავნი მათნი“ და სხვა წარმართთა ხელშეწყობით ჩაქოლეს.

ჩვენამდე მოღწეულია „პ. მ. მ.-ის“ ერთადერთი, X ს. ხელნაწერი, რ-საც მიაკვლია ნ. მარმა ათონის მონასტერში 1897. ტექსტი გამოსცეს ნ. მარმა (1903, რუს. თარგმანიურთ), დ. კარიჭაშვილმა (1914) და ი. აბულაძემ (1944).

ტექსტი ძველი ქართული ლიტერატურის ქრესტომათია. შედგ სოლ ყუბანეიშვილის მიერ. [ტ.] 1. თბ., 1946.

ლიტ აბულაძე ი. ქართული და სომხური ლიტერატურული ურთიერთობა IX-X საუკუნეებში გამოკვლევა და ტექსტები, თბ., 1944. კვკელიძე ქ. ქართული ლიტერატურის ისტორია, ტ. 1. თბ., 1960. ჯაბახიძე ი. თხზულებანი თორმეტ ტომად, ტ. 8, თბ., 1977; Марр Н Я. Мученичество отроков колхидцев, «Тексты и разыскания по арм.-груз. филологии», 1903, кн 5

გ. ბაკაშვილი.

კოლაკოვსკი ალფრედ ალექსის ძე (დ. 24. II. 1906, კიევი), საბჭ. ბოტანიკოსი (სისტემატიკოსი, ბოტანიკოს-გეოგრაფი და პალეობოტანიკოსი), საქ. სსრ მეცნ. აკად. წ.-კორ. (1955), პროფესორი (1952), საქ. სსრ (1961) და აფხ. ასრ მეცნ. დამს. მოღვაწე (1976). პ.-ს ძირითადი შრომები ეხება კავკ. განსაკუთრებით კოლხეთის, მცენარეულ საფარს, მის ბოტან.-გეოგრ. დარაობების საკითხებს, აფხაზეთის პლოცენურ ფლორას, მან დაადგინა და აღწერა კოლხეთის მესამეული პერიოდის ფლორის 120-მდე ახ. სახეობა და 2 ახ. გვარი. გამოაქვეყნა შიშველთესლოვანთათვის აქამდე უცნობი ეპიდემიული ტიპის სტრუქტურა, დაადგინა კოლხეთში მესამეული პერიოდის ფლორის რეფუგიუმის (თავშესაფარის) უწყვეტობა. პალეობოტან. ანალიზსა და პოლარქტიკის რელიქტური ფლორის შესწავლის საფუძველზე ჩრდ. ნახევარსფეროს ფარგლებში გამოყო სრულიად ახ. ბოტან.-გეოგრ. ხმელთაშუაშიანეთის ოლქი. შექმნა კავკ. ნამარხი მცენარეების კატალოგი (ტ. 1-2, 1973), „აფხაზეთის ფლორის“ (ტ. 1-4, 1938-49) ავტორი.

კოლაჟი (ფრანგ. collage, სიტყვაიტყვით — დაწებება), ტექნიკური ხერხი სახეით ხელოვნებაში; რაიმე ზედაპირზე მისგან განსხვავებული ფაქტურისა და ფერის მასალის დაწებება. პ. ეწოდება აგრეთვე მთლიანად ამ ხერხით შესრულებულ ნაწარმოებს. პ.-ს უმთავრესად იყენებენ გრაფიკაში სხვადასხვაგვარი მასალის ერთმანეთთან მოულოდნელი შერწყმისათვის. კუბისტიკაში, ფუტურისტიკაში, დადაისტიკაში პ. გადმოიღეს ფორმალური ექსპერიმენტებისათვის; ისინი ტილოს აკრავდნენ გაზეთის ნაგლეჯებს, ფოტოსურათებს, ქსოვილის ნაჭრებს და ა. შ.

კოლაროვსკი, ბულგარეთის ქ. შუბენის სახელწოდება 1965-მდე.

კოლასი იაკუბ (ნამდვ. სახელი და გვარი კონსტანტინე მიხეილის ძე მიცკევიჩი) [22. X (3. XI). 1882, ხუტორი აკინჩიცი, ახლანდ. მინსკის ოლქი, — 13. VIII. 1956, მინსკი], ბელორუსი საბჭ. მწერალი, ბელორ. სსრ სახ. პოეტი (1926), ბელორ. სსრ მეცნ. აკად. აკადემიკოსი (1928), ბელორ. სსრ მეცნ. აკად. ვიცე-პრეზიდენტი (1929-56). სკკპ წევრი 1945-იდან. ლიტ. ასპარეზზე გამოვიდა 1906. 1910 გამოაქვეყნა ლექსების კრებ. „მწუხარე სიმღერები“. თავისი რეალისტური ნაწარმოებებით (კრებულები „მოთხრობები“, 1912, „მშობლიური სახეები“, 1914)

საფუძველი ჩაუყარა ახ. ბელორ. მხატვრულ პროზას. ავტორია ეპიკური პოემისა „ახალი მიწა“ (1911-23), რომანტ. პოემისა „მუსიკოსი ნიშინი“ (1917-25). ავტობიოგრ. მასალაზე აგებულ ტრილოგიაში „გზაჯვარედინზე“ („მიყრუებულ პოლესიემი“, 1923; „პოლესიეს სიღრმეში“, 1927; „გზაჯვარედინზე“, 1954) ასახა ჯელორ. დემოკრ. ინტელიგენციის რთული გზა რევოლუციისკენ. ომის პერიოდში შექმნილი პატრ. ლექსების ციკლისა და პოემისათვის „მებადურის ქობი“ (1947) სსრკ სახელმწ. პრემია (1946, 1949) მიენიჭა. 1937 შოთა რუსთაველის მიუძღვნა ლექსი „ცოცხლობს რუსთაველი“. სსრკ II-III მოწვევათა უმაღლესი საბჭოს დეპუტატი. დაჯილდოებულია 5 ლენინის ორდენით, 2 სხვა ორდენითა და მედლებით.

თბზ. Собр соч., т. 1-4, М., 1951-52.

კ. ევაჭანტირაძე.

კოლასი (ლათ. collapsus — დაცემული), სისხლძარღვთა მწვავე უკმარობა, რასაც დაერთვის არტერიებსა და ვენებში სისხლის წნევის დაცემა. საფუძვლად უდევს სისხლძარღვოვანი ტონუსის მარეგულირებელი ცენტრ. ნერვული სისტემის უმაღლესი უბნების მოქმედების დარღვევა. პ. შეიძლება განვითარდეს მწვავე სისხლდენის, ინტოქსიკაციის, ინფექციის, გულის ზოგიერთი დაავადების (მაგ., გულის კუნთის ინფარქტი), ძლიერი ტკივილის და სხვ. შედეგად. პ.-ის კლინიკური ნიშნებია უეცარი სისუსტე, სიფერმკრთალე, თავბრუ, ზოგჯერ ცნობიერების დაკარგვა, აჩქარებული და სუსტი (ძაფისებრი) მაჯისცემა, ხშირი და ზერეულე სუნთქვა, ცივი ოფლი; არტერიული სისხლის წნევა პ.-ის დროს მკვეთრად ეცემა, ტემპ-რა ნორმალურზე დაბალია, კუნთების ტონუსი შესუსტებულია, კანი ცივი. მძიმე პ. შეიძლება სიცვდილის მიზეზი გახდეს.

მკურნალობა: პ.-ის გამომწვევი მიზეზის სწრაფი ლიკვიდაცია; სისხლძარღვოვანი და სუნთქვის ცენტრების ამგზნები, სისხლძარღვთა შემავიწროებელი საშუალებები, სისხლისა და სისხლის შემცველი სითხის გადასხმა.

კოლასი პრაპიტასიული, ვარსკვლავის კატასტროფულად ჩქარი შეკუმშვა გრავიტაციული ძალების მოქმედებით. ხდება ვარსკვლავის განვითარების ბოლო სტადიაზე, როდესაც ვარსკვლავის შიგნით თერმობირთვული რეაქციები შეწყდება „საწვავის“ ამოწურვის შედეგად, ვარსკვლავი ციფდება და აირის წნევის ძალა, რიც ცენტრიდან გარეთაა მიმართული, ვეღარ აწონასწორებს ცენტრისკენ მიმართულ მიზიდულობის ძალას. თუ ვარსკვლავის მასა 1,2 მზის მასაზე ნაკლებია არაა, მის ცენტრში სიმკვრივე ბირთვის სიმკვრივეს აღწევს (10¹⁴ გ/სმ³), ვარე ფენები კი, რ-ებიც შექერბულ შიგა ფენებს ეყვება, დარტყმითი ტალღების გავლენით აფეთქდება და მოსცილდება ვარსკვლავს (ე. წ. ზეახალი ვარსკვლავის ანთება). ამ გზით წარმოიშობა 2 მზის მასაზე ნაკლებმასიანი ნეობირთვული ვარსკვლავები (იხ. პულსარები). თუ ვარსკვლავის მასა 2 მზის მასას აღემატება, მისი რადიუსი ბოლოს და ბოლოს გრავიტაციულ რადიუსზე ნაკლები გახდება (ე. წ. რელატივისტური პ. მ.) და ვარსკვლავი გაუჩინარდება — წარმოიქმნება ე. წ. შავი ორბი.

ლიტ: საბახვილი შ., სამყაროს საინტერესო ობიექტები, თბ., 1976.

კოლბა (გერმ. Kolben), სხვადასხვა ფორმის, ჭეულბნობი, ეიწროვანი მინის ჭურჭელი, იყენებენ ქიმ. ლაბორატორიებში. იხ. ქიმიური ჭურჭელი.

კოლბა (Kolbe) ადოლფ ვილჰელმ ჰერმან (27. IX. 1818, ელიზენი, — 25. XI. 1884, ლაიფციგი), გერმანელი ქიმიკოსი. 1851-იდან მარბურგის, ხოლო 1865—ლაიფციგის უნ-ტის პროფესორი. 1845 დაასრულა მმარმეა; 1849 კარბომეა მარილების წყალხსნართა ელექტროლიზით მიიღო ნახშირწყალბადები, ნახშირწყალბადების მი-

ღების ამ მეთოდს კოლბეს რეაქცია ეწოდა. 1860 ფენოლისა და ნახშირორჟანგისაგან დაასინთეზა სალიცილმეა. **კოლბა** (Kolbe) გეორგ (15. IV. 1877, ვალდაიმი, საქსონია, — 20. XI. 1947, ბერლინი), გერმანელი მოქანდაკე. სწავლობდა მიუნხენის სახატვრო აკადემიაში (1895-97); 1897-1901 ცხოვრობდა პარიზსა და რომში. განიცადა ო. როდენის გავლენა. ცნობილია პ.-ს შექმნილი ქალიშვილებისა და ჭაბუკების ფიგურები. მათგან აღსანიშნავია „მოცეკვავე ქალი“ (ბრიზი, 1911-12, ეროვნ. გალერეა, ბერლინი). პ.-ს ხაზგაკობებს ახასიათებს პარმონიულობა, ნათელი ფ. აკვ. ჩრდილნათელის მსუბუქი თამაში, ცოცხლად გასმოცემული მოძრაობის მრავალფეროვნება. 1927-47 პ.-მ შექმნა ლ. ბეთჰოვენის ბეგლი (მანის ფრანკურტი), ფაშიზმის მსხვერპლთა ძეგლის პროექტი (1946), აგრეთვე პორტრეტული ბიუსტები და სხვ. **კოლბაჟი**, ადამიანისა და ხერხემლიანი ცხოველების თვალის ფოტორეცეპტორები, რ-ებიც უზრუნველყოფენ ფერების გარჩევას (შდრ. ჩხირები). აქვს კოლბის ფორმა; განლაგებული არიან ჩხირებთან ერთად ბადურას გარეთა შრეში. პ. შეიცავს გარეთა და შიგნითა სეგმენტებს, შემავრთებელ ბოჭკოს, ბირთვის შემცველ ნაწილს და ბოლოში გამსხვილებულ შიგა ბოჭკოს. პ.-ის გარეთა სეგმენტი შედგება მრავალრიცხოვანი მემბრანისებრი დისკოსაგან, რ-ებიც მხედველობის ძოწს შეიცავენ; შიგნითა სეგმენტი შეიცავს მიტოქონდრიებსა და ცხიმოვან წვეთს, ზოგი ხერხემლიანისა — კუმშვად ელემენტს — მიოიდს. გარეთა და შიგნითა სეგმენტები დაკავშირებულია წრიულად განლაგებული, 9 წვილი ორმაგი ძაფით. დღის ცხოველების ბადურაში პ. ჩხირებზე მეტია (მაგ., თრისას მხოლოდ პ. აქვს), ადამიანის ბადურას ცენტრში პ. ჭარბობს, განაპირა ზონებში კი—ჩხირები. ყვითელი ლაქის ცენტრ. ფოსოში არის მხოლოდ პ. იხ. აგრეთვე, თვალი, მხედველობა.

კოლბარბი, პოლონეთის ქალაქის კოლომეგის გერმანული სახელწოდება.

კოლბერი (Colbert) ჟან ბატისტ (29. VIII. 1619, რეიმი, — 6. IX. 1683, პარიზი), საფრანგეთის სახელმწიფო მოღვაწე, ლუი XIV-ის მინისტრი, 1665-იდან ფინანსთა გენ. კონტროლიორი. [პ.-ის ეკონ. პოლიტიკა— კოლბერტიზმი — მერკანტილიზმის ერთ-ერთი (ფრანგული) სახესხვაობაა]. პ. ცდილობდა სახელმწიფოს ეკონ. შემოსავლის გაზრდას აქტ. სავაჭრო ბალანსის ხარჯზე. 1661 პ.-ის მოცებით შეიქმნა საგანგებო-სასამართლო პალატა. 1667 დააწესა მაღალი საბაჟო ტარიფები უცხოურ საქონელზე, გააუქმა მრავალი შიგა საბაჟო, აკრძალა ნედლეულის გატანა. შექმნა მონპ. სავაჭრო კომპანიები (ვესტინდ., ოსტინდ., ლევანტის, სენეგალისა და სხვ.). პ.-ს გაჰყავდა გზები, არხები, გაზარდა სამხ. და სავაჭრო ფლოტი, არაპირდაპირი გადასახადები; ატარებდა ფართო მასშტაბის კოლონ. პოლიტიკას. მის დროს დასრულდა აბსოლუტიზმის ბიუროკრ. სისტემის ჩამოყალიბება; შეიკვეცა პარლამენტის (სასამართლო პალატების) უფლებები, ქალაქებს ჩამოერთვა თვითმმართველობა. 1663 პ.-მა დააარსა ე. წ. „მცირე აკადემია“, 1666 — „მეცნიერებათა სამეფო აკადემია“, 1669 — მუსიკის სამეფო აკადემია, 1671 — არქიტექტურის სამეფო აკადემია. 1667 აირჩიეს საფრ. სამეფო აკად. წევრიად. კოლბერტიზმი ხელს უწყობდა კაპიტალიზმის შემდგომ ზრდას, ქმნიდა კაპიტალ. წარმოების განვითარების მატერ. ტექნ. ბაზას, მაგრამ ყველაფერი ეს ხდებოდა გლეხობის ფეოდ. ექსპლუატაციის ზრდისა და აბსოლუტიზმისა და ფეოდალიზმის ინტერესების ყოველმხრივი დაცვის პირობებში.

ლიტ: Sargent A. J., The economic policy of Colbert, N. Y., [1968].

გ. კილურაძე.

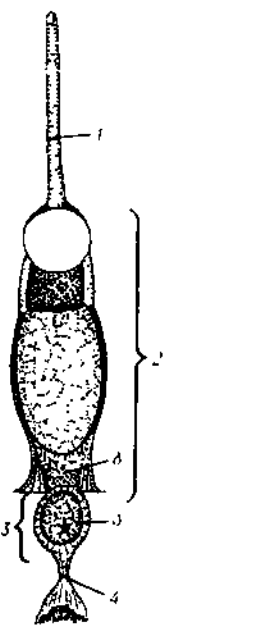

კოლბები, კუს ერთ-ერთი კოლბა (უფრედი); 1—გარე სეგმენტი; 2—შიგა სეგმენტი; 3—ბირთვიანი ნაწილი; 4—შიგა ბოჭკო; ა—ბირთვი; ბ—მიოიდი.



ჟ. ბ. კოლბერი. მხატვარი ნ. ნანტი. 1668. ესტამპების კაბინეტი. ეროვნული ბიბლიოთეკა. პარიზი.

კოლაგოზორი, ისტორიული ქვემო ქართლის (გოგარენე), კერძოდ, გარდაბნის პროვინციის ერთ-ერთი შტარე, მოიცავდა მდ. ინჯა-სუს ხეობას (სომხ. სსრ), ცენტრი—დაბა კოლბი (ახლანდ. სოფ. კობბი). სოფლის მახლობლად არის ციხის (ვარაუდით, შუა საუკ. კაიწონის ციხე) ნანგრევები.

კოლბრაზი (Colbran) იზაბელა ანგელა (2. II. 1785, მადრიდი, — 7. X. 1845, კასტენაზო, ბოლონიის მახლობლად), იტალიელი მომღერალი (დრამ. სოპრანო). ირრვინებით ესპანელი. სწავილა ავიაპოლოში. მისი დებიუტი აუღდა 1801 პარიზში. 1801-02-ში მღეროდა იტალ. სხვადასხვა ქალაქის, მ. შ. ნეაპოლის სამეფო კარის საოპერო სცენაზე (1811—22). იყო ჯ. როსინის მიუღწევი, მისი ოპერების (სპეც. პ-თვის დაწერილი) მთავარი პარტიების (ელისაბედი, „ელისაბედი, ინგლისის დედოფალი“, 1815; დეზდემონა, „ოტელიო“, 1816; არმიდე, „არმიდე“, 1817; ანა, „მუჰამად II“, 1820; სემირამიდა, „სემირამიდა“, 1823 და სხვ.) პირველი შემსრულებელი.



მ. კოლდელაი.

კოლდავი, კუნძული ბარენცის ზღვის საზღვრ. ალმ. ნაწილში, ხმელეთიდან 75 კმ-ზე. შედის რსფსრ არხანგელსკის ოლქის ნენტა ავტ. ოკრუგში. ფართ. 3,2 ათ. კმ². კუნძულის ზედაპირი გორაკიანია დიდი მორენული ბორცვებით (სიმაღლე 70—80 მ). საზღვ. ნაწილი ბრტყელი ვაკეა. ბევრია ტბა და ჭაობი. ნაპირები სუსტად არის დანაწევრებული. ავებულია ქვიშა-თიხვანი ნალექებით. იზრდება ტუნდრის მცენარეულობა. ბინადრობს ყარსალი, მელა. განვითარებულია მეირმეობა, თევზჭერა, ნადირობა. პ-ზეა დასახლ. პუნქტი ბუგრინო.

კოლდავი (Koldewey) რობერტ (10. IX. 1855, ბლანკენბურგი, — 4. II. 1925, ბერლინი), გერმანელი არქეოლოგი და არქიტექტურის ისტორიის მკვლევარი, არქეოლ. გათხრები ჩაატარა საბერძნეთში, იტალიაში, კ. სიცილიაზე, მცირე აზიის ჩრდ.-დას. სანაპიროზე (ასოსი), კ. ლესბოსზე, სამხრ. ალმ. თურქეთში (ზენჯირლი). მესოპოტამიაში (ბაბილონი). განსაკუთრებით მნიშვნელოვანია მისი გამოკვლევები ბ. ბაბილონზე.

კოლდარი (Calder) ალიგზანდერ (22. VII. 1898 — 1976), ამერიკელი მოქანდაკე. 1923 — 26 სწავლობდა სამხატვრო სტუდენტურ ლიგაში (ნიუ-იორკი). 1926—33 მუშაობდა პარიზში, სადაც დაუახლოვდა ხ. მიროსა და პ. მონდრიანს. დაახლ. 1930 აბსტრ. ხელოვნ. მიმდევარი გახდა. პ. ამერ. მოდერნიზმის წამყვანი წარმომადგენელია. პ-მა შექმნა აბსტრ. ქანდაკების აბ. ტიპი („მობილები“), რ-იც რკინის ღერძებისა და ფურცლებისაგან აგებულ მოძრავ კონსტრუქციებს წარმოადგენს. პ. ასრულებს აგრეთვე ლითონის უძრავ კონსტრუქციებს („სტაბილები“) და პორტრეტებს (მაგთულებისაგან). მუშაობს ფერწერასა და გრაფიკაში.

კოლდალი (Caldwell) ერსკინ პრესტონი (დ. 17. XII. 1903, უაიტ-ოუკი, ჯორჯიის შტ.), ამერიკელი მწერალი. 1931 გამოაქვეყნა მოთხრობების პირველი კრება „ამერიკის მიწა“, რომანში „თამბაქოს გზა“ (1933) 20-იანი წლების კრიზისის ასახული. ბუფონადისა და პათეტიკის ურთიერთსაწინააღმდეგო საწყისებზეა აგებული რომანი „ღმერთის ერთი აკრი“ (1933). პ-ის შემოქმედების მთავარი თანაზრია მოთხრობა, ნოველა, ზოლო მთავარი თემები — რასობრივი დისკრიმინაცია, სოც. უსამართლობა (კრებულები „ჩვენ ვცოცხლობთ“, 1933; „დაიბრუნეთ ამომავალი მზის წინაშე“, 1935; „სამხრეთულ ყაიდაზე“, 1938); ხშირად მათ საფუძვლად უდევს ხალხ. თქმულებები, არაკენი, ანდაზები. II მსოფლიო ომის დროს პ. იყო სსრკ-ში, აქ დაწერა სამხ.-პუბლიც. წიგ-

ნები „მოსკოვი ცეცხლში“ (1942), „სმოლენსკის გზაზე“ (1942), „მთელი ღამე“ (1942) და სხვ. შემდგომი თხზულებებიდან აღსანიშნავია ავტობიოგრ. მოთხრ. „ჯორჯიელი ბიჭი“ (1943), რომანები „ღმერთის მტკიცე ხელი“ (1947), „სიყვარული და ფულები“ (1954), „ჯენი“ (1961), „სახლის მახლობლად“ (1963), კრებ. „ამერიკა გარდევარდით“ (1964), „პასკის ძებნაში“ (1965) და სხვ.

თხზ. The complete stories, Toronto, 1950. Известия и рассказы, М., 1956; წიგნში ამერიკული ნოველა, ტ. 2, თბ., 1968. ლიტ.: Кашкин И., Для читателя-современника, М., 1968.

კოლდუსონი ალექსანდრე ივანეს ძე (დ. 20. IX. 1923, სოფ. მოწინოვო, ახლანდ. მონასტერშინის რ-ნი, სმოლენსკის ოლქი), საბჭ. მხედართუფროსი, ავიაციის გენ.-პ. (1971), ორგზის საბჭ. კავშირის გმირი (2. VIII. 1944 და 23. II. 1948). სკკპ წევრი 1944-იდან. საბჭ. არმიასა 1941 თებ-იდან. დაამთავრა კაჩის მფრინავთა სამხ.-საავიაციო სკოლა (1943), სამხ.-საპერო აკადემია (1952) და გენ-შტაბის სამხ. აკადემია (1960). დიდ სამამულო ომში (1941—45) იბრძოდა სამხრ.-დას. და უკრ. III ფრონტებზე. იყო მფრინავი, რგოლის, ესკადრილის მეთაური. ჩაატარა 358 საბრძოლო გაფრენა, მონაწილეობდა 96 საპერო ბრძოლაში, პირადად ჩამოავდო მტრის 46 თვითმფრინავი. ომის შემდეგ სამეთაურო თანამდებობებზეა. 1971-იდან სკკპ ცკ-ის წევრობის კანდიდატი. დაჯილდოებულია ლენინის ორდენით, მსხვა ორდენითა და მედლებით.

კოლვაია, ამა თუ იმ უწყების (დაწესებულების, ორგანიზაციის) მაღალი თანამდებობის პირთა ჯგუფი, რ-იც უფლებამოსილია განიხილოს უწყების კომპეტენციაში შემავალი საკითხები. სოციალ. ქვეყნებში პ. კოლექტი ორგანოა, რ-იც ხელისუფლების, მმართველობისა თუ მართლმსაჯულების ფუნქციებს ახორციელებს. იხ. აგრეთვე კოლექტიური.

კოლვაიები რუსეთში, ცენტრალური დაწესებულებები, რ-ებიც XVIII ს-ში განაგებდნენ სახელმწიფო მმართველობის ცალკეულ დარგებს. შემოიღო პეტრე I-ის მთავრობამ „პრიკაზების“ მაგიერ, სახელმწ. მმართველობის ცენტრალიზაციისა და უწყებათა შორის ფუნქციების მკაფიოდ გამოჯვანის მიზნით. 1717—21 დაარსდა 12 კოლეგია — საგარეო საქმეთა კოლეგია, სამხ. პ., იუსტიციის პ., კომერც. პ., შოკარი მაგისტრატი და სხვ. 1718—20 განისაზღვრა პ-ის ფუნქციები, დამტკიცდა მათი სტრუქტურა და შტატები, აგრეთვე განერალური რეგლამენტი. პ. ემორჩილებოდა იმპერატორსა და სენატს. პ-თან იყო ფისკალი (მოგვიანებით პროკურორი), რ-იც კონტროლს უწევდა პ-ის საქმიანობას. 1722—27 და 1764—86 არსებობდა მალოროსიის კოლეგია — უკრ. მმართველობის ორგანო. 1726 შეიქმნა ეკონომიის კოლეგია, 1763—სამეფ. კოლეგია. ზოგიერთი კოლეგია გაუქმდა XVIII ს. 80-იან წლებში. საერთოდ კი პ. არსებობდა XIX ს. დასაწყისამდე — სამინისტროების დაარსებამდე.

კოლვაირობა, ხელმძღვანელობის პრინციპი, კოლექტიური ხელმძღვანელობა ამა თუ იმ ორგანოს უფლებამოსილებით აღჭურვილ პირთა ჯგუფის მიერ. სსრკ-სა და სხვა სოციალ. ქვეყნებში პ. დემოკრატიული ცენტრალიზმის ერთ-ერთი ძირითადი გამოვლინებაა. პ. გულიხმობს საკითხთა კოლექტი. განხილვას და გადაწყვეტილებათა მიღებას სხდომის ან კრების მონაწილეთა მიერ.

თადი გარანტიანა. პარტ. ხელმძღვანელობაში პ. მთავარი საშუალებაა იმისა, რომ ქმედითი კონტროლი გაეწიოს გადაწყვეტილებათა შესრულებას, დროზე აღმოიფხვრას ნაკლოვანებები, გაძლიერდეს მინდობილი საქმიანობის მუშაკის პასუხისმგებლობა, ფართოდ გაიშალოს კრიტიკა და თვითკრიტიკა, გაიზარდოს კომუნისტების აქტიუზიზა და თვითოქმედება, განვითარდეს დემოკრატია და სხვ.

პ. სოციალ. სახელმწ. მმართველობის ერთ-ერთი უმნიშვნელოვანესი პრინციპია. ამასთან, იგი შეხამებული უნდა იყოს ერთპიროვნული პასუხისმგებლობის პრინციპთან. ვ. ი. ლენინი მიუთითებდა, რომ „საბჭოთა დაწესებულებებში მმართველობის ყველა საკითხის კოლექტიურ განხილვას და გადაწყვეტას თან უნდა სდევდეს როგორც გნებათ საბჭოთა თანამდებობაზე მყოფი ყოველი პირის უაღრესად ზუსტი პასუხისმგებლობა გარკვეული, ნათლად და მკვეთრად შემოფარებული, დავალებისა და პრაქტიკული სამუშაოს შესრულებისათვის“ (ლენინი ვ. ი., თხზ., გამოც. მე-4, ტ. 28, გვ. 433). საბჭ. სახელმწ. ორგანოებს, რ-თა საქმიანობა პ-ის საწყისებზეა აგებული, მიეკუთვნებოდა უმაღლესი საბჭოები, მათი პრუბლემატიკა, ადგილ. საბჭოები, საბჭოების აღმასრ.-განმკარგულებელი ორგანოები — მინისტრთა საბჭოები და აღმასკომები, საბჭოების მუდმივი კომისიები. კოლექტიურია სასამართლოების მუშაობა. კოლექტიურად წყვეტს საკითხებს დარგობრივი მმართველობის ზოგი ორგანო (მაგ., სახელმწ. კომიტეტი). პ. წამყვანი პრინციპია მშრომელთა მასობრივი საზ. ორგანიზაციების მუშაობაში.

კოლა კუეტო (Kolle Cuetto) ხორხე (დ. 20. IV. 1930, სუდანიესი, ჩუკისაის დეპარტ.), ბოლივიის მუშათა მოძრაობის მოღვაწე, მასწავლებელი. 1950 წვეიდა ბოლივიის კომუნისტურ პარტიაში (ბკპ). 1954-იდან ბკპ-ის ცკ-ის წევრი, 1968-იდან ბკპ-ის ცკ-ის პირველი მდივანი. რევ. მთავანობისათვის არაერთხელ იყო დაპატიმრებული.

კოლენკური (Caulincourt) არმან ოგოუსტენ (9. XII. 1773, კოლენკური, — 19. II. 1827, პარიზი), მარკიზი, საფრანგეთის სახელმწიფო მოღვაწე. ძვ. არისტოკრატის წარმომადგენელი, ნაპოლეონ I-ის მიმდევარი. სარგებლობდა მისი უსაზღვრო ნდობით და ასრულებდა რთულ პოლიტ. და დიპლ. დავალებებს. 1801 საპატიო მისიით გაიგზავნა რუსეთში. 1807—11 საფრ. ულჩი იყო რუსეთში, ცდილობდა გადაეთქმევინებინა იმპერატორისათვის რუსეთზე ლაშქრობა. თან ახლდა ნაპოლეონს 1812 ლაშქრობაში. „ასი დღის“ განმავლობაში იყო საგარეო საქმეთა მინისტრი. ბურბონთა რესტავრაციის შემდეგ ჩამოაშორეს პოლიტ. სარბიელს. დაწერა ფაქტობრივი მასალით მდიდარი „მემუარები“.

კოლენკია (ბერძ. kolla — წებო და enchyma, სიტყვასიტყვით — ჩამოსხმული, აქ — ქსოვილი), მცენარის ერთ-ერთი პირველადი ცოცხალი მექანიკური ქსოვილი. პ-ის პარტიკული ან წაგრძელებული უჯრედების გარსი არათანაბრად არის გასქელებული. განასხვავებენ კუთხურ, ფირფიტოვან და ფაშარ პ-ს. გვხვდება ორლებნიან მცენარეთა ნორჩი ღეროების პირველად ქერქში. პ-ის უჯრედების კედლები ძირითადად ცელულოზისაგან ან ცელულოზისა და პექტინისაგან შედგება.

კოლეჟ დე ფრანსი (Collège de France), საფრანგეთის ერთ-ერთი უძველესი სამეცნიერო-კვლევითი და სასწავლო დაწესებულება. დაარსდა 1530. პ. დე შ-ის ამოცანები 1911 წ. 24 მაისის დეკრეტში განსაზღვრულია. პ. დე შ-ს აფინანსებს სახელმწიფო, ზოგიერთი კათოდრა შექმნილია კერძო სახსრებით. 1972 პ. დე შ-

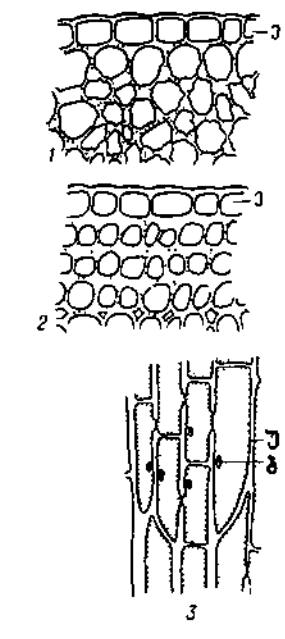

კოლენკია ღეროს განისა და სიგრძე ჭრილში: 1 — კუთხური; 2 — ფირფიტოვანი; 3 — კუთხური კოლენკიის სიგრძივი ჭრილი; 4 — ეპიდერმისა; 5 — უჯრედის ღრუ; 6 — ბირთვი.

ბეციის ფორმის სპილენძის რამდენიმე ფირფიტისაგან. ყოველ ფირფიტას უერთებენ ღუზის გრაგნილის ერთ ან რამდენიმე ხეობას. ღუზის გრაგნილის ჩარჩოებს გარე ელექტროდს ქსელში ნახშირის საკონტაქტო ზუსების მეშვეობით, რ-ებიც ღუზის ბრუნვისას რიგრიგობით ეხებიან მ-ის ფირფიტებს. ყველაზე მეტადაა გავრცელებული ცილინდრული მ. (ნახ.), რ-ის მუსები მიბჯენილია გარე ზედაპირზე. მცირე სიმაღლის მანქანებში (10 კვტ-მდე) მ-ის ფირფიტებს ჩაწნევენ პლასტმასაში; 15—25 კვტ და მეტი სიმაღლის მანქანებში (ბრუნვის სიხშირე — 3000 ბრ/წთ და მეტი) ფირფიტებს ამაგრებენ ფოლადის არტახის რტოლებით.

კოლექტორი საბიბლიოთეკო, სსრკ-ში სპეციალური წიგნსაგვარო დაწესებულება, რ-იც ბიბლიოთეკებს ამარაგებს ლიტერატურით, საბიბლიოთეკო ტექნიკით, ბიბლიოგრაფიულად ამუშავებს წიგნებს, საკონსულტაციო-ბიბლიოგრაფიულ დახმარებას უწევს ბ-კებს ფონდების დაკომპლექტებაში.

კოლექტორი საკანალიზაციო, საკანალიზაციო ქსლის უბანი, რ-იც აგროვებს ჩამდინარე წყალს კანალიზების აუზებიდან (იხ. კანალიზაცია). მ. სხვადასხვა სახეობისაა: კანალიზების აუზისა (ღებულობს ჩამდინარე წყალს ერთი აუზის საკანალიზაციო ქსლიდან), მთავარი (აგროვებს ჩამდინარე წყალს კანალიზების აუზების ორი ან რამდენიმე მ-იდან) და ქალაქგარეთ ან საარინო მ. — ახდენს ჩამდინარე წყლის ტრანზიტით არინებას კანალიზების ობიექტის ფარგლებს გარეთ და მას მიმართავს სატუმბოვი სადგურებისაკენ, საწმენდი ნაგებობებისაკენ ან წყალსატევი ჩაშვების ადგილისაკენ. მ-ს აგებენ ინდუსტრ. მეთოდებით კერამ., ბეტონის, აზბესტციმენტის მილებისა და მსხვილი ასაწყობი ელემენტებისაგან.

კოლექტორული მანქანა, ელექტროული მანქანა (გენერატორი, ძრავა), რ-შიც ღუზის (როტორის) გრაგნილი შეერთებულია კოლექტორთან. მუდმივი დენის ყველა მანქანა (უნიპლარულების გარდა) წარმოადგენს მ. მ-ს. ცვლადი დენის მ. მ-ს (კოლექტორული ასინქრონული ძრავა) იყენებენ უმთავრესად ბრუნვის სიხშირის ფართო რეგულირების ელექტროამძრავში (ამწეები, საყოფაცხოვრებო ელექტროხელსაწყოები და სხვ.). იგი უფრო რთულია და ნაკლებად საიმედო ექსპლუატაციის დროს, ვიდრე უკოლექტორო მანქანა, ამიტომ იშვიათად იყენებენ.

კოლექცია (ლათ. collectio — შეგროვება, კრებული), ერთგვაროვანი ან თემატურად გაერთიანებული საგნების (რ-ებსაც, როგორც წესი, აქვს ისტ. ან მხატვრული ღირებულება) სისტემაში მოყვანილი კრებული.

კოლექციონერება შემგროვებლობისაგან იმით განსხვავდება, რომ იგი გულისხმობს საკოლექციო მასალის გამოვლინებას, შეგროვებას, შესწავლას და სისტემაში მოყვანას; აღმოცენდა რენესანსის ეპოქაში (მედიჩები ფლორენციაში, ლუი XIV, ფრანგი კარდინალები რიშელიე და მაზარინი, პაპები იულიუს II, ლეო X და სხვ.). ცნობილი უნივერსალური მ. პიონდო ი. გოეთესა და ამერ. მხატვარსა და ბუნებისმეტყველს ჩ. პილს. ძვ. რუს. ხელნაწერებისა და წიგნების უდიდესი მ. პიონდა ა. მუსინ-პუშკინს. ბევრი კერძო მ. საფუძვლად დაედო მუზეუმებს (მ. და ს. ტრეტიაკოვების, ს. და მ. შუკინების სახეითი ხელოვნ. ნიმუშების მ., ა. ბახრუშინის სათეატრო მასალების მ., და სხვ.), წიგნების დიდი მ-ები საფუძვლად დაედო ბ-კებს (ნ. რუმინაძევის, ა. ჩერტკოვისა და სხვ.).

XIX და XX სს. მიჯნაზე ჯერ აშშ-ში, შემდეგ ევროპაში მ. კაპიტალის დაბანდების სარფიან ხერხად იქცა, რადგანაც გა-

დასახადები არ ედებოდა, ამან კი გამოიწვია მ-ის ობიექტებით სპეკულაცია.

კოლექციონერება ხელს უწყობს ნუმიზმატიკის, პერალდიკის, სფრაგისტიკის, აგრეთვე არქეოლ., ეთნოგრ. და სხვ. განვითარებას. ჩამოყალიბდა კოლექციონერების 3 სახე: სამეცნ., სასწავლო და მოყვარულთა. გამოიკვეთა მისი დარგებიც: ფილატელია (საფოსტო მარკების შეგროვება და შესწავლა), ბონიტიკა (ქალღმთის ფულისა, ნიშნებისა და ბონების შეგროვება და შესწავლა), მოყვარულთა ნუმიზმატიკა, ფილუმიკა (ასანთის კოლოფების ან მათი ეტიკეტების შეგროვება), ფილოკარტიკა (ბარათების შეგროვება და შესწავლა), ფალერიტიკა (სამეცნიერ ნიშნების შეგროვება და შესწავლა), ფილოფონია (მუს. ჩანაწერების შეგროვება და შესწავლა) და სხვ ბევრ ქვეყანაში არის კოლექციონერთა საზ-ბები, გამოდის სპეც. წიგნები, ჟურნალები და კატალოგები. სსრკ-ში არის ფილატელისტთა საკავშ. საზ-ბა, წიგნის მოყვარულთა საზ-ბა. ამ საზ-ბებს აქვთ რესპ. ფილიალები, მაგ., საქართვე. წიგნისმოყვარულთა საზ-ბა.

კოლეჯი (ინგლ. college), სასწავლო დაწესებულება დიდ ბრიტანეთში და აშშ-ში. არსებობს 3 ძირითადი ტიპის მ.: 1. შეესატყვისება უმაღლეს სასწავლებელს, 2. საშუალოდ სასწავლებელი საშ. სკოლასა და უმაღლეს სასწავლებელს შორის, 3. შეესატყვისება საშ. სკოლის დონეს და განკუთვნილია 16 წელზე უფროსი ასაკის ახალგაზრდებისათვის.

პ. აღმოცენდა XIII ს. დიდ ბრიტანეთში. ტრად. სახით მ. შენარჩუნებულია ძვ. უნტიკაში (ოქსფორდის უნივერსიტეტი, კემბრიჯის უნივერსიტეტი და სხვ.). მ-ები, რ-ებიც შედის დიდი ბრიტ. სხვა უნტიკების შემადგენლობაში, ჩვეულებრივ, გარკვეულად დამოუკიდებელი სპეც უმაღლესი სასწავლებლებია.

ტიქ. პედ. და სხვ სპეც. მ-ები ამზადებს მაღალი კვალიფიკაციის მუშებს, ოსტატებსა და ტექნიკოსებს უმაღლესი კვალიფიკაციის ინჟინრებს ამზადებს უნტიკების შემადგენლობაში შემავალი მ-ები. ტრადიციით მ-ს უწოდებენ ზოგიერთ ძვ. პრივილეგიურ საშ. სკოლას (იტალიის კოლეჯი, უინჩესტერის მ. და სხვ.), აგრეთვე ზოგიერთ კერძო ძვირადღირებულ სასწავლებელსაც აშშ-ში პირველი მ-ები (ინგლ. მ-ების ყარდისა) XVII ს-ში აღმოცენდა; მ-ების უმრავლესობა 4-წლიანია, დამთავრებისას ენიჭებათ ბაკალავრის ხარისხი. მ-თა უმეტესობა ზოგადსაგანმან. განათლების გარდა იძლევა რომელიმე სპეციალობასაც. აშშ-ში არის აგრეთვე ბევრი 2-წლიანი დაბალი მ., სადაც შეიძლება ისეთი სპეციალობის მიღება, რ-იც არ მოითხოვს უმაღლეს განათლებას (მაგ., აშშ-ში — საბიბლიოთეკო საქმე). მ-ებში სწავლება ფასიანია, განსაკუთრებით ძვირია კერძო მ-ებში სწავლება.

კოლვიცი (Kollwitz, ნამდვ. გვარი შმიდტი, Schmidt) კეთე (8. VII. 1867, კენიგსბერგი, ახლანდ. კალინინგრადი, სსრკ. — 22. IV. 1945, მორიტიტურგი, საქსონია), გერმანელი გრაფიკოსი და მოქანდაკე. სწავლობდა ბერლინში (1885—86) და მიუნხენში (1888—89). 1919—33 იყო ბერლინის სამხატვრო აკად. პროფესორი, საიდანაც ფაშისტებმა გააძევეს. 1927 იყო სსრკ-ში. მ-ის შემოქმედება ევრ. რევ. რეალისტური ხელოვნ. ერთ-ერთი მწვერვალია; გრაფ. ნამუშევრებს ახასიათებს ღრმა ფსიქოლოგიზმი და ღრამ დაძაბულობა. სერიები: „ფიქრების აჯანყება“ (1897—98), „გლეხთა ომი“ (1903—08), „ომი“ (1922—23); ლითოგრაფიების ციკლი „შიმშილი“ 1924; გრაფიკურების ციკლი ხეზე „ომი“ (1922—23), „პროლეტარიატი“ (1925). მ-ის შემოქმედება რამდენადმე უახლოვდება ექსპრესიონიზმს.

სიცოცხლის უკანასკნელ წლებში მუშაობდა როგორც მოქანდაკე.

ლიტ. Раздольская В., Коллвици, М. 1960

კოლიზია (Trochili), ფრინველების ქვერიგი ნამგალახნაირთა რიგისა. მათი სხეულის სიგრძე 5,7—21,6 სმ, მასა 1,6—20 გ აღწევს. შეფერილობა ნაირგვარია და მკვეთრი ლითონისებრი ელვარება დაკრავს. აქვს გრძელი, წვრილი და სწორი ნისკარტი, ზოგჯერ ქვემოთკენ მოხრილი; მეტად სუსტი, სასიარულოდ გამოუსადეგარი ფეხები. სხეულთან შეფარდებით დიდი გული, რ-იც წუთში 1000-მდე იკუმშება. მ. შესანიშნავად ფრენენ და შეუძლიათ პაერში ერთ ადგილზე დიდი დრო გადამფრენება. ღამით, გარემოს ტემპ-რის დაცემისას, სხეულის ტემპ-რაც ეცემა 14,5—21°C-მდე. მ უფრო ყვავილების ნექტარით იკვებებიან, პატარა მწერებს და თობებსაც ჭამენ. დედალი ბუდეს ამაგრებს ტოტებზე, ფოთლებზე, კლდეზე. დებს 2 კვერტს. საინკუბაციო პერიოდი 14—19 დღე გრძელდება, იჩეკებიან ტიტველი თვალაუზილავი და უსუსური ბარტყები. მ-ის ქვერიგში 1 ოჯახის 319 სახეობაა. გავრცელებული არიან დას. ნახევარსფეროში — უმთავრესად ტროპ. ნაწილში, თუმცა ზოგიერთი სახეობა საკმაოდ შორსაც ვრცელდება როგორც ჩრდ-ით, ისე სამხრ-ით. მ. კუჭუბიძე.

ილუსტრაცია—იხ. ჩანართი, გვ. 497.

კოლიზიანი, იხ. კოლოსეუმი.

კოლიზია, მხატვრული ნაწარმოების მოქმედ ძალთა შეჯახება, ბრძოლა, წინააღმდეგობრიობა. ტერმ. მ. ესთეტიკაში პეგელმა შემოიღო და კონფლიქტის ბადლად იხმარება, მაგრამ, ჰეგელის გააზრებისაგან განსხვავებით, მ. მეტ მასშტაბურია, უნივერსალობას გულისხმობს; მ. იაზრება როგორც მინაგანი სტრუქტურის მომენტის იგი უფრო ხერხია, ვიდრე მხატვრული გამოსახვის საგანი.

კოლიზიური ნორმა (საერთაშ. სამართ.), იურიდიული ნორმა, რ-იც უცხოური ელემენტის შემცველი სამოქალაქო-სამართლებრივი ურთიერთობის მოსაწყვრივებად ამა თუ იმ სახელმწიფოს სამართალზე მიუთითებს. მ. ნ. სახელმწიფოს საერთაშ. კერძო სამართლის ნორმაა. შედგება 2 ნაწილისაგან: მოცულობა, რ-იც აღნიშნავს, თუ სახელმწიფო რა ურთიერთობის, როგორც საკითხის გადასაწყვეტად გამოიყენება ეს მ. ნ., და საბამი ანუ მიმადრების ფორმულა, რ-ითაც მოცულობა უკავშირდება „მიდგება“ რომელიმე ეროვნ. კანონმდებლობას. მაგ. საქ. სსრ სამოქალაქო სამართ. კოდექსის მ. 576 შეიცავს მ. ნ-ს: „მემკვიდრეობის ურთიერთობანი განისაზღვრება იმ ქვეყნის კანონით, სადაც სამკვიდროს დამტოვებელს პიონდა უკანასკნელი მუდმივი საცხოვრებელი ადგილი“ მ. ნ-ის მიმადრების კანონი ფორმულია: 1. პიროვნული კანონი (lex personalis), რ-იც განსაზღვრავს უმთავრესად პირის სტატუსს (ქმედობაუნარიანობა და სხვ.), მისი ქორწინება-განქორწინების საკითხებს, მისი მოძრავი ქონების მემკვიდრეობას და სხვ.; 2. იურიდი. პირის ნაციონალობის კანონი (lex societatis), რ-ითაც წყდება საკითხები — არის თუ არა ეს ორგანიზაცია იურიდ. პირი, როგორია მისი უფლებაუნარიანობა და ა. შ.; 3. ნივთის ადგილსამყოფელის კანონი (lex rei sitae), რ-საც იყენებენ იმის გადასაწყვეტად, არის თუ არა ეს ნივთი საკუთრების ან სხვა სახეით უფლების ობიექტი და სხვ.; 4. გარეგნის დამდებთა მიერ არჩეული კანონი (lex voluntatis); 5. აქტის ადგილის კანონი (lex loci actus); მისი სახეობაა: გარეგნის დადების ადგილის კანონი (lex loci contractus), და ვალდებულების შესრულების ადგილის კანონი (lex loci solutionis); 6. სამართალ-დარღვევის ადგილის კანონი (lex loci delicti commissi); 7. სასამართლოს ქვეყნის

კონსურსი დასაჭირებელი საგნების მქონე ელექტრონიკის მანქანის ცილინდრული კოლექტორი: 1—კოლექტორის ფირფიტა; 2—მიკანიტის მანქატი; 3—კონსურსი დასაჭირებელი საგნული; 4—რტოლური ქანჩი; 5—მილისი; 6—ღუზის ლილევი.



კ. კოლვიცი. „ავტოპორტრეტი შუბლზე მიდებული ხელით“. რბილი ლაქი, მშრალი ნემსი 1910

კანონი (lex fori): 8. გამყიდველის ქვეყნის კანონი (lex venditoris); 9. ვალის ვალუტის კანონი (lex monetae, lex pecuniae).

კოლიზიური სამართალი, სახელმწიფოს კოლიზიური ნორმების ერთობლიობა. საერთაშორისო კერძო სამართლის ერთ-ერთი შემადგენელი ნაწილია (ზოგ ქვეყანაში მის სინონიმადაც იხმარება).

სახელმწიფოთა შ. ს-ს იმიტომ ქმნის, რომ: 1. სამოქალაქო-სამართ. ურთიერთობანი ხშირად დაკავშირებულია უცხო სახელმწიფოსთან, ე. ი. შეიცავს უცხოურ ელემენტს (როცა ურთიერთობის ერთ-ერთი მონაწილე უცხოელია, როცა ურთიერთობის საგანი უცხო სახელმწიფოს იურისდიქციის სფეროშია, როცა ურთიერთობის წარმოშობი იურიდ. ფაქტი უცხო სახელმწიფოში მოხდა); 2. ასეთ ურთიერთობათა მოწესრიგება შეუძლებელია ერთენ. კანონმდებლობათა მატერ. ნორმებით, რადგან სხვადასხვა სახელმწიფოს ასეთ ნორმებს შორის არსებითი განსხვავება (კოლიზია) არსებობს; 3. ასეთ ურთიერთობათა მოწესრიგებისათვის აუცილებელი ნორმების საყოველთაო უნიფიკაცია საერთაშ. შეთანხმებით არ მომხდარა და ჯერ-ჯერობით შეუძლებელია ერთენ. კანონმდებლობათა შორის არსებითი განსხვავების გამო. შ. ს-ის საერთაშ. კოდიფიკაციის ცდები ძირითადად უშედეგო გამოდგა. გამონაკლისია ზოგიერთი საერთაშ. აქტი, რიც შ. ს-ის შთოლდ მცირე ნაწილს შეეხო და მონაწილეთა რაოდენობით შეზღუდულია (მაგ., პუსტამანტის კოდექსი).

შ. ს-ის წყაროა სახელმწიფოს კანონმდებლობა (სამოქალაქო, საოჯახო, საგაერო და სხვ.), სახელმწიფოს მიერ სამართლის წყაროდ აღიარებული სასამართლო პრაქტიკა, საერთაშ. ხელშეკრულებები და საერთაშ. ჩვეულებები, რეგულაციები, საბჭ. შ. ს. შეესაბამება თანამედროვე საერთაშ. სამართლის ძირითად საწყისებს, ემსახურება სსრკ-ის ეკონ. თანამშრომლობას უცხო სახელმწიფოებთან და საბჭ. მოქალაქეების კანონიერი ქონებრივი ინტერესების დაცვას.

კოლინა, მდინარე ციმბირის ჩრდ.-აღმ. ნაწილში, რსფსრ იაკუტ. ასსრ-სა და მაგადანის ოლქში. სიგრძე 2129 კმ, აუზის ფართ. 643 ათ. კმ² წარმოიქმნება მდ-ების კულუსა და აიან-იურიახის შეერთებით, რთაც სათავეები აქვთ ხალკანის ქედზე. ზემოთში მიედინება ვიწრო, ღრმა და ჭორბიანი ხეობაში, ქვემოთში — კოლიმის დაბლობზე. უერთდება აღმ. ციმბ. ზღვას და ქმნის დელტას. შ. ს. დიდი შენაკადებია: მარცხ. — პოპოვა, იასანაია, ოხოგინა, სედდემა, მარჯვ. — ბერიბოხოკა, ომოლონი, ანიუი. შ. საზრდოობს თოვლის, წვიმისა და მიწისქვეშა წყლით. წყალდიდობა იცის მაის-სექტ-ში, წყლის საშ. ხარჯი შესართავიდან 641 კმ-ზე 2250 მ³/წმ, მაქს. — 25100 მ³/წმ, მინ. 23,5 მ³/წმ.

იყინება სექტ.-ოქტ-ში, ყინულძვრა მაის-ივნისშია. სანაოსნოა მდ. ბახაფის შესართავიდან. თევზჭერა. შ. ს. აუზში არის ოქროს საბადოები. მთავარი ნავსადგურებია: უსტ-სრედნეკანი, ზირიანკა, ჩერსკი, ზელითნი-მისი, კრაი-ლესოვი.

კოლინატორი (<collimo, სწორი ლათ. სიტყვის colineo (მივმართავ წრფის გასწვრივ) დამახინჯება), 1. ოპტიკურ ხელსაწყოებში — პარალელურ სხივთა კონის მისაღები ოპტიკური მოწყობილობა; შედგება ობიექტივის ან ჩახნექილი სარკისაგან, რ-ის ფოკალური სიბრტყეში მოთავსებულია განათებული სხეულები.

2. რადიოლოგიურ ხელსაწყოებში — მოწყობილობა, რ-იც საშუალებას გვაძლევს გამოსხივების საერთო ნაკადიდან გამოვყოთ მისი გარკვეული ნაწილი.

კოლინის დაბლონი, დაბლობი ვაკე იაკუტ. ასსრ ჩრდ.-დას. ნაწილში, მდ-ების ალაზუის, დიდი ჩუკოჩის აუზებსა და მდ. კოლიმის ქვემო დინების მარცხენაპირეთ-

ში. გადაჭიმულია 750 კმ-ზე აღმ. ციმბ. ზღვიდან ჩერსკის მთებამდე მდ. კოლიმის გასწვრივ. სიმაღლე 100—300 მ. აგებულია ტბიური, მდინარეული თიხნარითა და ქვიშნარით. ჰავა სუბარქტიკულია. ბევრია ტბა და ტაობი. ჩრდ-ით ბურქოვან-ბალახოვანი ტუნდრაა, სამხრ-ით — დაჭაობებული ლარიქსის მერხერი ტყეები.

კოლინის მთიანეთი, კოლიმის ქედის, გიდანის, მთიანეთის სსრკ აზიური ნაწილის ჩრდ.-აღმ. მხარეში, რსფსრ მაგადანის ოლქში. შედგება ქედების, პლატოებისა და სერებისაგან. გადაჭიმულია მდ-ების ოლისა და ბოუზდის სათავეებიდან ჩრდ.-აღმ-ით მდ. ანადირის სათავეებისაკენ 1300 კმ-ზე. შ. მ-ის დას. ნაწილი აგებულია ალევროლითებითა და პერმული, ტრიასული და იურიული ქვიშაქვებით; აღმ. ნაწილში ჭარბობს ეფუზიური ქანები. შ. მ. მდიდარია წიაღისეულით (ოქრო, კალა, იშვიათი ლითონები, ქვანახშირი, მურა ნახშირი, თერმული წყაროები) ჰავა მტკნალ კონტინენტურია. ივლ. საშ. ტემპ-რა 8—10°C, იანვ. —40°C. შ. მ-ის ტერიტ. 2/3 მთის ტუნდრას უჭირავს. ხეობების ფერდობებზე 500—800 მ-მდე ლარიქსის მერხერი ტყეები.

კოლინარული ვაქცორები [ლათ. coli (cum) — ერთად და linea — წირი], ერთ წრფეზე ან პარალელურ წრფეებზე მდებარე ექვტორები. იხ. ექვტორული აღრიცხვა.

კოლინჯი (Collins) მაიკლ (დ. 31. X. 1930, რომი), აშშ-ის კოსმონავტი მფრინავი, სამხ.-საჰაერო ძალების პოლკოვნიკი. 1952 დაამთავრა აშშ-ის სამხ. აკადემია. კოსმონავტთა ჯგუფშია 1963-იდან. ჯ. იანგთან ერთად 1966 წ. 18—21 ივლ. იფრინა კოსმოსში კოსმ. ხომალდ „ჯემინი-10-ით“, ორჯერ გამოვიდა ლა კოსმოსში. 1969 წ. 16—24 ივლ. მონაწილეობდა კოსმ. ხომალდ „აპოლონი-11-ის“ ისტორიულ ფრენაში, რ-ის დროსაც ნ. არმსტრონგი და ე. ოლდრინი პირველნი გადავიდნენ მთვარეზე. 19—22 ივლ. იფრინა სელენოცენტრულ ორბიტაზე, მოახდინა მთვარის ნაკვეთურის განიარაღებება (მთვარეზე დასაშვებად) და ხელახალი შეიარაღებება ხომალდთან. მისი სახელი ჰქვია მთვარის უკანა მხარის კრატერს.

კოლინჯი (Collins) ტომ (ნამდგ. სახელი და გვარი ჯოზეფ ფერფი, Furfhey) (26. IX. 1843, იერიზი, ვიქტორიას შტ., — 13. IX. 1912, კლერმონტი, ავსტრალია), ავსტრალიელი მწერალი. პუბლიც. ფილოს. რომანით „ასეთია ცხოვრება“ (1903), პოლიტ. ლირიკით „პრეზიდენტ ლინკოლნის სიკვდილი“ (1867) და მოთხრობებით ხელი შეუწყო ავსტრალ. ლიტ-რამში რეალიზმის დამკვიდრებას. შ. ს. რომანში „რიგბის სიყვარული“ (1905) თვალსაჩინოა მწერლის დემოკრ. განწყობილებანი.

კოლინჯი (Collins) უილიამ უილიკი (მ. I. 1824, ლონდონი, — 23. IX. 1889, იქვე), ინგლისელი მწერალი. პირველი ესეი „უილიამ კოლინჯის ცხოვრება“ გამოაქვეყნა 1848, პირველი რომანი „ანტონინა ანუ რომის დაცემა“ — 1850. სიცოცხლეშივე დიდი პოპულარობა მოიპოვა რომანებით „ქალი თეთრებში“ (1860), „არმაღილი“ (1866), „მთვარის ქვა“ (1868), „ახალს მაგდალინა“ (1873) და სხვ. შ. თხრობისა და დამაბული სიტუაციების დიდოსტატია, ოუმცა გვერდს უვლის სოც. პრობლემებს და არც ნაწარმოების სტილს აქცევს დიდ ყურადღებას. მისმა რომანებმა ხელი შეუწყო დეტექტიური ჟანრის განვითარებას. წერდა პიესებსაც.

კოლინი (Coligny) გასპარ დე შატონი (16. II. 1519, შატიონ-სიურ-ლუენი, — 24. VIII. 1572, პარიზი), ფრანგი აღმირალი (1552-იდან), მონაწილეობდა იტალიურ თემებში (1494—1559). სენ-კანტენის ბრძოლაში (1557) ესპანელებმა დაატყვევეს და გენტში გადაიყვანეს. საფრანგეთში დაბრუნების შემდეგ ჰუგენოტებს მიემხრო და პრინც კონდეს სიკვდილის

შემდეგ მათი ბელადი გახდა (1569). მოზრე იყო რელიგ. შემწყნარებლობისა და კულტმსახურების თავისუფლებისა. ხელი შეუწყო ჰუგენოტებისათვის სასარგებლო სენ-ჟერმენის ზავის (1570) დადებას. მეფე შარლ IX-ისგან აქტ. საგარეთ პოლიტიკის გატარებას მოითხოვდა (კოლონ. დაპყრობის ამერიკაში, ომს კათოლ. ესპანეთთან და სხვ.) მოკლეს ბართლომეს ლამეს.

კოლინჯი, ბრმა და სწორ ნაწლავებს შორის ჩართული მსხვილი ნაწლავის მონაკვეთი. შედგება ასწვრივი, განივი, დასწვრივი და სიგმიოიდური შ-გან. ასწვრივი შ. მარჯვ. თემოს ფოსოლან ზევით მიემართება, აღწევს მარჯვ. ფერდქვეშა მიდამოს, მოიდრიკება მარცხნივ (შ-ის მარჯვ. ნაკეცი) და გადადის თითქმის პორიზონტალურად მდებარე ჯორჯლიან (მოძრავ) განივ შ-ში. ეს უკანასკნელი მარცხ. ფერდქვეშა მიდამოში ქმნის შ-ის მარცხ. ნაკეცს, საიდანაც იწყება დასწვრივი შ., რ-იც მარცხ. თემოს ფოსოს აღწევს. აქედან მისი გარბელება სიგმიოიდური შ., რ-საც განივი და გრძელი ჯორჯალი აქვს. ვ. აბაშიძე.

კოლის ნახაპარკუნაული, ნახევარკუნბული სსრკ ევრ. ნაწილის უკიდურეს ჩრდ.-დას-ში, რსფსრ მურმანსკის ოლქში. ჩრდ-ით აკრავს ბარენცის ზღვა, სამხრ. და აღმ-ით — თეთრი ზღვა, დას. საზღვრად მიღებულია მერიდიანული ქვაბული, რ-იც გადაჭიმულია კოლის ყურიდან კოლისა და ნივის ხეობების გასწვრივ კანდალაქის ყურემდე. ფართ. დაახლ. 100 ათ. კმ². ჩრდ. ნაპირი წილილია, ფლატოვანი, სამხრ. — დაბალი, დამრივი. შ. ნ-ის დას. ნაწილში აღმართულია ხიბინისა და ლოგოზერის ტუნდრის მასივები (სიმაღლე 1120 მ-მდე), ცენტრ. ნაწილში კივის წყალგამყოფი სერია (სიმაღლე 397 მ-მდე). შ. ნ. ბალტიის ფარის ჩრდ.-აღმ. ნაწილია. აგებულია კამბრიულისწინა და ქვედაპალეოზოური კრისტ. ქანებით. მდიდარია წიაღისეულით. აქ არის აპატიტების, ნიკლის, თიხამიწის ნედლეულის, რკინის მადნის, ქარსის, ტიტან-მაგნეტიტისა და სხვ. საბადოები. მიუხედავად მისი ჩრდილოეთი მდებარეობისა ჰავა გოლფსტრიმის თბილი დინების გავლენით შედარებით თბილია. იანვ. საშ. ტემპ-რა ჩრდ-ით — 8°C, ცენტრ. ნაწილში — 13°C, ივლ. შესაბამისად, მ და 14°C. ბევრია ჭორომიანი მდინარე (პონი, ვარზუგა, უშბა, ტერიბერკა და სხვ.), ტბა (იმანდრა, უშბოზერო, ლოგოზერო და სხვ.). ჩრდ-ით ტუნდრის მცენარეულობაა, სამხრ-ით — ტყეტუნდრა და ტაიგა. მთავარი ქალაქია მურმანსკი.

კოლიტი (<ბერძნ. koloi — მსხვილი ნაწლავი), მსხვილი ნაწლავის ანთება, კუჭ-



მ. კოლინჯი.

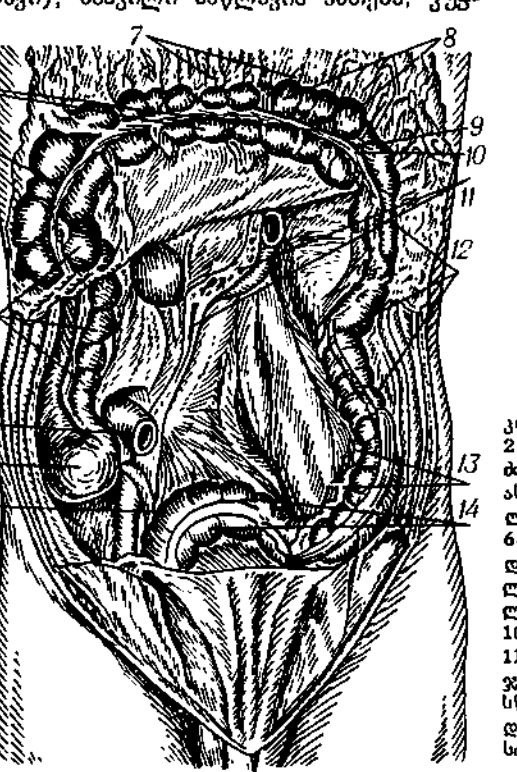

კოლინჯი: 1—ჭია ნაწლავი; 2—ბრმა ნაწლავი; 3—თემოს ნაწლავი (ბოლო); 4—ასწვრივი კოლინჯი; 5—კოლინჯის მარჯვენა ნაკეცი; 6—განივი კოლინჯი; 7—დიდი ბადქვონი; 8—კოლინჯის ციცხვები; 9—კოლინჯის მარცხენა ნაკეცი; 10—კოლინჯის ზონარი; 11—წერილი ნაწლავის ფორჯლის ფესვი; 12—დასწვრივი კოლინჯი; 13—ბადქვონის დანამატები; 14—სიგმიოიდური კოლინჯი.

ნაწლავის ტრაქტის ერთ-ერთი ყველაზე გავრცელებული დაავადება. მ-ის მიზეზი შეიძლება იყოს ინფექცია (დიზენტერიის ჩხირი, სალმონელა, ამებები, ბალანტიდები და სხვ.), კვების უხეში დარღვევა, ინტოქსიკაცია, შეიძლება გამოიწვიოს ურემიულმა თვითმომწამელამ ან განვითარდეს როგორც ავტიომუნური დაავადება (მაგ., არასპეც. წყულთვანი პ.). ზოგჯერ მეთორიული მ-ის მიზეზია კუჭსა და წვრილი ნაწლავში საჭმლის მონელების დარღვევა (აქტიური გასტრიტის, პანკრეატიტის, გასტროენტერიტის დროს). განარჩევენ მწვავე და ქრონიკ. მ-ს. მწვავე მ-ის დროს აღინიშნება საერთო სისუსტე, უმადობა, სპაზმური ტკივილი მუცლის ღრუში და კუჭის აშლილობა, ზოგჯერ, განსაკუთრებით დიზენტერიის დროს — ტენეზმები. მწვავე სინფექციური მ-ის დროს შეიძლება მოიმატოს ტემპერატურა. განავალი ჩვეულებრივ ფაფისებრია, აქვს ლორწოს, მძიმე შემთხვევებში კი სისხლის მინარევი. არანაკურნალები მწვავე მ-ს შეიძლება ქრონიკ. ად იქცეს. ქრონიკ. მ-ს ახასიათებს უმადობა, გულისრევა, საერთო სისუსტე, ყრუ სპაზმური ტკივილები მუცლის არეში, შეკრულობა ან ფაღარათი, მუცლის შებერვა, ყურყური და აირების წარმოქმნა. სპაზმური მ-ის დროს განავალი ცხერის კურკლს წააგავს. მუცელი შებერილია, გასინჯვისას — მტკივნეული. მ-ის დიაგნოზს ადგენენ რენტგენოლოგიურად, რექტორომანოსკოპიით და განავლის ლაბორ. გამოკვლევით.

მ კ უ რ ა ლ ბ ა — სათანადო დიეტა; ინფექციური მ-ის დროს ანტიბიოტიკული, ანტიპარაზიტული და ნაწლავის ფლორის მომწესრიგებელი პრეპარატები. სწორი და სიგმიური ნაწლავის ანთებისას — თყნა. სპაზმების დროს სპაზმოლიზური და ქოლინოლიზური საშუალებანი. ქრონიკ. მ-ის შემთხვევაში — ფიზიოთერაპია (სითბური პროცედურები) და სანატ.-კურორტული მკურნალობა (ბორჯომი, ესენტუკი, ჟღერუნოვოდსკი, პიატიგორსკი და სხვ.). ზოგჯერ, მძიმე წყულთვანი მ-ის დროს, ქირურგ. მკურნალობა.

პ რ თ ფ ი ლ ა ქ ი ტ ა : კუჭ-ნაწლავის ტრაქტის დაავადებათა დროული მკურნალობა, კვების სწორი ორგანიზაცია.

ლიტ.: Меньшиков Ф. К., Болезни кишечника, М., 1962.

კოლიუპაკინი ნიკოლოზ პეტრეს ძე (1810—1868), რუსი სამხედრო ადმინისტრატორი კავკასიაში, გენერალ-მაიორი (1857). 1834 სამხ. დისციპლინის დარღვევისათვის თვითმკვლელობის ჯარისკაცად ჩამოაქვეითეს და საქართველოში გაგზავნეს. 1837 თვითმკვლელობა დაიბრუნა. 1845 დაინიშნა ჭარბელაქნის ოლქის უფროსად, 1850—ქუთ. ვიცე-გუბერნატორად, 1851—54 იყო შავი ზღვის სანაპირო ხაზის III განყოფილების უფროსი, 1857 — ქუთ. სამხ. გუბერნატორი. 1857 — სამეგრელოს მმართველი. 1858 ერევნის, 1861 — ისევ ქუთ. სამხ. გუბერნატორი და ჯარების სარდალი. 1863 სენატორად დაინიშნა და კავკასიიდან გამგზავრა, აქვს რამდენიმე ნაშრომი, მ. შ. საქართველოს შესახებ.

თზ.: По случаю крестьянского вопроса в Имеретии, Гурии и Мингрелии, «Чтения в Обществе истории и древностей Российских», 1865, кн. 1; Письма к князю В. О. Бибурову («Из дневника»), «Русская старина», 1876, кн. 17.

„კოლმეურნე“, პროფკავშირულ-კოოპერაციული ნებაყოფლობითი სასოფლო-საბურთული საზოგადოება საქ. სსრ-ში. დაარსდა 1930. აერთიანებს სოფ. მეურნ., მეღიორაციისა და წყალთა მეურნეობის, დამზადების სამინისტროების, სასოფლო ტექ. და სამომხმარებლო კოოპერაციის სისტემის ორგანიზაციების მუშა-მოსამსახურეებს, კოლმეურნეებს, სოფლის მშრომლებსა და მათი ოჯახის წევრებს, სასოფლო უმაღლესი და საშუალო სპეც. სასწავლებლების სტუდენტებსა და მოსწავ-

ლებს. საზ-ბის წევრები გაერთიანებული არიან 1367 სასოფლო ფიზკულტურულ კოლექტივში. 1979 წ. 1 იანვრისათვის საზ-ბაში იყო 272521 წევრი, მ. შ. 8 სსრკ სპორტის დამს. ოსტატი, 10 სსრკ საერთაშ. კლასის სპორტ. ოსტატი და 251 სსრკ სპორტის ოსტატი. საზ-ბის განკარგულებაშია 21 სტადიონი, 529 ფეხბურთის, 255 კალათბურთის, 656 ფრენბურთისა და 112 ხელბურთის მოედანი, 5 ჩოგბურთის კორტი, 5 საცურაო აუზი, 37 სპორტული კარბაზი, 9 სასროლო ტირი, 9 საცხენოსნო იპოდრომი სპორტ. ცხენებთანად.

„პ-ში“ აღიზარდნენ: რ. რურუა, მ. ხერგიანი, გ. გიორგაძე, გ. თნაშვილი, გ. ყურაშვილი და სხვ. **6. სომხეთში.** **კოლმეურნე ახალგაზრდობის სკოლა** (1930-მდე — გლეხი ახალგაზრდობის სკოლა), არასრული საშუალო ზოგადსაგანმანათლებლო სკოლა, რ-იც იქმნებოდა სსრკ-ში სოფლად 1923-იდან I საფეხურის (1—4 კლასები) სკოლების ბაზაზე; შედიოდნენ 12—18 წლის ასაკის მოზარდები. 1934 პ. ა. ს. არასრულ საშ. 7-წლიან სკოლებად გადაკეთდა.

კოლმეურნეთა ახალგაზრდობა, შრომის ანაზღაურებისათვის კოლმეურნეობის შემოსავლიდან გამოყოფილი სახსრების ნაწილობრივი განაწილების ფორმა. იყენებდნენ სსრკ-ში კოლ-ბათა შექმნის დროიდან შრომის ყოველთვიური გარანტირებული ანაზღაურების შემოღებამდე (1966—68). საბოლოო ანგარიშსწორება კოლმეურნეობის ხდებოდა წლის ბოლოს, მათი საქმიანობის შედეგების მიხედვით. ჯერ მარცხლისა და ფულის (ტიქ. კულტურების მოვლა-მოყვანისათვის), ხოლო კოლ-ბის ეკონ. განმტკიცების შემდეგ ყველა შრომადლის ფულადი ავანსების გაცემით. შრომის ყოველთვიური გარანტირებული ანაზღაურების შემოღების შემდეგ პ. ა-მ დაკარგა მნიშვნელობა.

კოლმეურნეთა მატერიალური სტიმულირება, იხ. შრომის ანაზღაურების ფორმა კოლმეურნეობაში.

კოლმეურნეთა სრულიად საკავშირო ყრილობა, იხ. დამკვეთელურ კოლმეურნეთა I ყრილობა, შედგა 1934 წ. 15—19 თებ. მოსკოვში, დაესწრო 1513 დელეგატი 1,5 ათ. კოლ-ბიდან.

II ყრილობა მიმდინარეობდა 1935 წ. 11—17 თებ. მოსკოვში, დაესწრო 1433 დელეგატი ყველა ოლქისა და რესპ. კოლ-ბებიდან. ამ ყრილობამ მიიღო სას.-სამ. არტიკლის სამაგალითო წესდება. **III ყრილობა** შედგა 1969 წ. 25—27 ნოემბ. მოსკოვში, დაესწრო 4521 დელეგატი. მიიღეს კოლ-ბის ახ. სანიმუშო წესდება.

კოლმეურნეობა, კოლექტიური მკურნეობა, მსხვილი სოციალისტური სასოფლო-სამეურნეო წარმოების ერთობლივად გაძღოლის მიზნით საზოგადოებრივი წარმოების საშუალებებისა და კოლექტიური შრომის საფუძველზე ნებაყოფლობით გაერთიანებული გლეხების კოოპერაციული ორგანიზაცია (იხ. სოფლის მეურნეობის კოლექტივიზაცია). მ-ები შეიქმნა ვ. ი. ლენინის კოოპ. გეგმის შესაბამისად. მ-ები და საბჭ. მეურნეობები ხელს უწყობენ სოფლად საწარმოო ძალების მძლავრ განვითარებას. პ. კომუნიზმის სკოლაა გლეხობისათვის. „საკოლმეურნეო წყობილება საბჭოთა სოციალისტური საზოგადოების განუყოფელი ნაწილია. ეს არის ვ. ი. ლენინის მიერ დასახული, ისტორიულად შემოწმებული გლეხობის თავისებურებათა შესაბამისი გზა მისი თანდათანობით გადასვლისა კომუნიზმზე“ (სკკპ პროგრამა, თბ., 1971, გვ. 111). პოლიტ. თვალსაზრისით საკოლმ. წყობილება განამტკიცა საბჭ. ხელისუფლება და მისი ძირითადი საფუძველი — მუშათა და გლეხთა კავშირი, უზრუნველყო საზ. წარმოებაში და საერთო სახელმწიფო საქმიანობის მართვაში გლეხობის მონაწილეობის რეალური პირობები; ეკონ. თვალსაზრი-

სით სოციალიზმისა და კომუნიზმის სამსახურში ჩააყენა მსხვილი წარმოების უპირატესობანი, შექმნა თანამედროვე ინდუსტრი. საფუძველზე მეურნ. განვითარების შესაძლებლობანი; სოც. თვალსაზრისით მშრომელი გლეხობა იხსნა ექსპლუატაციისა და სიღუბნისაგან, ხელი შეუწყო სოფლად ახ. საზ. ურთიერთობათა სისტემის დამკვიდრებას.

პ-ის ძირითადი ამოცანაა ყოველი დონის მიხედვით განამტკიცოს და განავითაროს საზ. მეურნეობა, განუხრელად აამაღლოს შრომის ნაყოფიერება და საზ. წარმოების ეფექტურობა; საკოლმ. წარმოების ინტენსიფიკაციისა და შემდგომი ტექ. ხელახალი შეიარაღების, კომპლ. მექანიზაციისა და ელექტრიფიკაციის დანერგვის, მიწების ქიმიზაციისა და მეღიორაციის ფართოდ განხორციელების გზით გაადიდოს სოფ. მეურნ. პროდუქციის წარმოება და იგი სახელმწიფოს მიჰყიდოს მეტი რაოდენობით; პარტ. ორგანიზაციის ხელმძღვანელობით იმუშაოს კოლმეურნეთა კომუნისტური აღზრდის, საზ. საქმიანობაში მათი ჩაბმის, სოციალ. შეჯიბრების განვითარებისათვის; უფრო სრულად დააკვიროს კოლმეურნეთა მზარდი მატერ. და კულტ. მოთხოვნები, თანდათანობით გარდაქმნას სოფლები კეთილმოწყობილ დაბეზად. პ. ხელმძღვანელობს კოლმეურნეთა საერთო კრების მიერ მიღებული პ-ის წესდებით და მოქმედი კანონმდებლობით.

პ-ის წევრი შეიძლება იყოს მოქალაქე, რ-საც 16 წელი შეუსრულდა და გამოთქვა სურვილი თავისი შრომით მიიღოს მონაწილეობა პ-ის საზ. მეურნეობაში. გლეხს პ-ის წევრად იღებს კოლმეურნეთა საერთო კრება პ-ის გამგეობის წარდგინებით და იმ პირობით თანდასწრებით, ვინც განცხადება შეიტანა. განცხადებას პ-ის წევრად მიღების შესახებ პ-ის გამგეობა განიხილავს ერთი თვის ვადაში. პ-ის წევრს უფლება აქვს პ-ის საზ. მეურნეობაში მიიღოს სამუშაო გარანტირებული ანაზღაურებით, მის მიერ დახარჯული შრომის რაოდენობისა და ხარისხის შესაბამისად; მონაწილეობდეს პ-ის საქმეთა მართვაში, აირჩიოს და არჩეულ იქნეს მართვის ორგანოებში; შექმნიდეს წინადადებანი პ-ის საქმიანობის გაუმჯობესების, გამგეობისა და თანამდებლობის პირთა მუშაობაში ნაკლოვანებათა აღმოსაფხვრელად; იღებდეს პ-ის დახმარებას საწარმოო კვალდისათვის ამაღლებისა და სპეციალიზაციისათვის. სარგებლობდეს საკარმიდამო მიწის ნაკვეთით, პ-ის სამოგრობით, საზ. მუშა პირუტყვითა და ტრანსპორტით პ-ში დადგენილი წესის მიხედვით და ა. შ. პ-ის წევრი ვალდებულია: იცავდეს პ-ის წესდებებსა და შინაგანაწესს, ასრულებდეს საერთო კრებების დადგენილებებსა და პ-ის გამგეობის გადაწყვეტილებებს; ეეთილსინდისიერად შრომობდეს საზ. მეურნეობაში, იცავდეს შრომის დისციპლინას, ეუფლებოდეს მუშაობის მოწინავე მეთოდებსა და ხერხებს; უფროსილდებოდეს, იცავდეს და განამტკიცებდეს სახელმწიფო და საკოლმ. საკუთრებას, არ დაუშვას უყარათობა და საზ. დოვლათისა და დანაშაულის დამოკიდებულება. რაციონირებად და სწორად გამოიყენოს საზ. სარგებლობისა და საკარმიდამო ფონდის მიწები. პ-იდან დროებით წასული პირები პ-ის წევრებად რჩებიან იმ შემთხვევაში, თუ ისინი გადიან ნამდვილ ვადიან საზ. სამსახურს, არჩეული არიან არჩევით თანამდებობაზე, საბჭ. საზ. და კოოპ. ორგანიზაციებში, სწავლობენ წარმოებისაგან მოწყვეტით, იგზავნიან სამუშაოდ კოლმეურნეობათა შორის ორგანიზაციებში, მიდიან სამუშაოდ მრეწველობაში ან საზ. მეურნ. სხვა დარგებში პ-ის გამგეობის მიერ დადგენილი ვადით. პ-ის წევრებად რჩებიან აგრეთვე კოლმეურნენი, რ-ებიც აღარ მუშაობენ მოხუცებულობის ან ინვალიდობის გამო, იმ შემთხვევაში თუ ისინი კვლავ პ-ის ტერიტორიაზე ცხოვრობენ.

პ-ის წევრობიდან გარიცხვა დასაშვებია როგორც უკიდურესი ღონისძიება იმ პირთა მიმართ, რ-ებიც სისტემატურად არღვევენ შრომის დისციპლინას ან პ-ის წესდებებს მას შემდეგაც, რაც მათ მიმართ გამოყენებული იყო სხვადასხვა სახის სასჯელი (გაკიცხვა, საყვედური, სასტიკი საყვედური, ნაკლები ანაზღაურების სამუშაოზე გადაყვანა, თანამდებობიდან განთავისუფლება, გაჯერობილება პ-ის წევრობიდან გარიცხვის შესახებ).

პ. სოციალ. სას.-სამ. საწარმოთა, სადაც საწარმო-საფინანსო საქმიანობა სამეურნეო ანგარიშობის პრინციპით ხორციელდება. შრომის რესურსებისა და ნედლეულის ადგილ. წყაროების უფრო სრული და თანაბარზომიერი გამოყენების, საზ. მეურნ. შემოსავლიანობის გადიდების მიზნით პ. სას.-სამ. წარმოებისათვის ზარალის მიუყენებლად ქმნის და ავითარებს დამხმარე საწარმოებსა და სარეწებს. მსხვილი სამშენებლო სამუშაოების შესრულების მიზნით იქმნება კოლმეურნეობათშორისი საწარმოო და აგროსამრეწვ. გაერთიანებანი.

სოფ. მეურნეობაში წარმოების ერთერთ საშუალებას მიწა წარმოადგენს, მიწა სახელმწიფო საკუთრებაა და არ შეიძლება იფოს ყიდვა-გაყიდვის ობიექტი. პ-ს მიწა უსასყიდლო და უგადო სარგებლობაში გადაეცემა. პ-თა მიწათსარგებლობის შემცირება შეიძლება მხოლოდ განსაკუთრებული საჭიროების შემთხვევაში კოლმეურნეთა საერთო კრების თანხმობით, შესაბამისი სახელმწიფო ორგანოების გადაწყვეტილებით. პ-ზე მიმაგრებული მიწის მასივის ძირითადი ნაწილი საზ. სარგებლობის ფართობს წარმოადგენს. ამას გარდა, კომლის დამხმარე მეურნეობისათვის გამოიყოფა საკარმიდამო მიწის ნაკვეთი. პ-ის კუთვნილი საწარმოები, შენობები, ნაგებობანი, ტრაქტორები, კომბაინები და სხვ. მანქანები, მოწყობილობები, ნარგავები, სამედიკალური და საირიგაციო ნაგებობანი, წარმოებული პროდუქცია, ფულადი სახსრები და პ-ის სხვა ქონება სოციალ. საკუთრებაა. კოლმეურნეობათშორისი და სხვა სახელმწიფო-საკოლმ. ორგანიზაციებისა და საწარმოების ქონება და საშუალებანი, ძირითადი და საბრუნავი ფონდები წილობრივი მონაწილეობის შესაბამისად პ-ში განუყოფელია და მათ მხოლოდ მიზნობრივი დანიშნულებით იყენებენ. პ-ში ყველა სამუშაო კოლმეურნეთა პირადი შრომით სრულდება. გამონაკლისია ზოგიერთი შემთხვევა, როცა სას.-სამ. ან სხვა სამუშაოები კოლმეურნეთა ძალებით საჭირო ვადებში ვერ სრულდება, ან არ არის სათანადო კადრები.

შემოსავლის განაწილება ექვემდებარება დაზოგებისა და მოხმარების სწორი შეხამების, საწარმოო, სადაზღვევო და კულტ.-საყოფაცხოვრებო საზ. ფონდების მუდმივი ზრდის, კოლმეურნეთა ცხოვრების დონის ამაღლების ინტერესებს. პ-ის მიერ წარმოებული მთლიანი პროდუქციიდან ხდება მის წარმოებაზე გაწეული მატერ. დანახარჯის ანაზღაურება. მიღებული საერთო შემოსავლის ხარჯზე პ. ქმნის შრომის ანაზღაურების ფონდს. წმინდა შემოსავალი გამოიყენება ფულადი სახელმწიფო გადასახადებისა და ფულადი გადასახდლებების შესატანად, ძირითადი და საბრუნავი ფონდების გასადიდებლად, კულტსაყოფაცხოვრებო, კოლმეურნეთა სოც. უზრუნველყოფისა და მატერ. დახმარების ფონდების შექმნის, კოლმეურნეთა და სპეციალისტთა მატერ. წახალისებისა და სხვა მიზნით. ნატურალური პროდუქციიდან პ. ქმნის სათესლე ფონდს, ასრულებს სახელმწიფო-სათვის სოფ. მეურნ. პროდუქტების მიყიდვის გეგმას, ქმნის ნატურალურ ფონდს კოლმეურნეებზე გასაცემად ან მისაყიდად შრომის ანაზღაურების მიზნით. შესაძლებლობის შემთხვევაში გეგმის უხეივით სახელმწიფოს მიჰყიდის პროდუქციას; გა-

მოპყფოს საკვებს საზ. პირუტყვისათვის, აგრეთვე კოლმეურნეებზე გასაცემად ან მისაყიდად; ქმნის სადაზღვევო და გარდასავალ სათესლე, საფურაჟე და სასურსათო ფონდებს. გამოპყფოს საზ. კვების პროდუქტებს საბავშვო დაწესებულებათა შესაბამად, აგრეთვე პენსიონერების, ინვალიდებისა და იმ წევრებისათვის დახმარების გასაწევად, რ-ებსაც ეს ვსაჭიროებდა; დანარჩენ პროდუქციას პ. მიჰყიდის სამომხმარებლო კოოპერაციას, გაიტანს საკოლმ. ბაზარზე სარეალიზაციოდ ან სხვა საჭიროებისათვის გამოიყენებს.

საზ. წარმოებაში მუშაობისათვის პ-ში 1966-იდან შემოღებულია კოლმეურნეთა შრომის გარანტირებული და დამატებითი ანაზღაურება, აგრეთვე კოლმეურნების შრომის მატერ. სტიმულირების სხვა სახეები. შრომის მიხედვით ფულადი ანგარიშსწორება ხდება თვეში ერთხელ, ხოლო ნატურალური პროდუქცია (სურსათი და საკვები) გაიცემა მისი შემოსავლის კვალობაზე. შრომის საზღაური გაიცემა თითოეული კოლმეურნის მიერ საზ. მეურნეობაში გაწეული შრომის რაოდენობისა და ხარისხის შესაბამისად.

პ-ში იყენებენ შრომის სანარდო, აკორდულ, დროით, დროით-პრემიალურ და შრომის საზღაურის გაცემის სხვა სისტემებს. პ-ის წევრებს პენსია ენიშნებათ მოხუცებულობის, ინვალიდობის, მარჩენლის დაკარგვის გამო. ქალები იღებენ აგრეთვე დახმარებას ორსულობისა და მშობიარობის გამო, საგზურებს სანატორიუმებისა და დასასვენებელ სახლებში და ა. შ. კოლმეურნეთა სოცურუნველყოფა და სოცდაზღვევა ცენტრალიზებული ფონდებიდან ხორციელდება.

პ-ის მართვის ორგანიზაციის მთელი სისტემის საფუძველია საკოლმ. დემოკრატია. პ-ის წევრთა საერთო (მსხვილ მეურნეობებში რწმუნებულთა) კრება პ-ის მართვის უმაღლესი ორგანოა, ყოველდღიური საწარმოო საქმიანობის ხელმძღვანელობისათვის ირჩევენ პ-ის გამგებებს, რ-აც პ-ის თავ-რე მეთაურობს, ხოლო გამგებობისა და თანამდებობის პირთა სამეურნეო და ფინანსური საქმიანობის კონტროლისათვის — სარევიზო კომისიას.

სოფ. მეურნ. გეგმური ხელმძღვანელობა ხორციელდება ცენტრალიზებული და გეგმებისა და ცალკეულ სას.-სამ. საწარმოთა ინიციატივის სწორი შეთანაწყობის საფუძველზე. პ. თვითონ გეგმავს საზ. წარმოებას, სას.-სამ. პროდუქტების შესყიდვის სახელმწიფო გეგმის შესრულებისა და მიწის რაციონალური გამოყენების აუცილებლობიდან გამომდინარე. სახელმწიფო ამარაგებს პ-ს თანამედროვე ტექნიკით, სასუქებით და სხვ. მატერ. რესურსებით, რაც სოფ. მეურნ. ტექ. შეიარაღებისა და სიუზების ზრდის ძირითადი პირობაა. პ-ის საერთო ხელმძღვანელობას სსრკ-ში ახორციელებს საკავშ. სოფ. მეურნ. სამინისტრო, ხოლო მოკავშირე რესპუბლიკებში — მისი დაქვემდებარების ადგილ. ორგანოები.

პ. სარგებლობს იურიდ. პირის უფლებებით, აქვს ბეჭედი და დროშა.

კოლმეურნეობათაშორისი გაერთიანებანი, კოლმეურნეობათაშორისი საწარმოების მმართველობის ფორმა, რ-იც უზრუნველყოფს მათი საქმიანობის კოორდინაციას რაიონის, ოლქის, რესპუბლიკის მასშტაბით. შექმნილია მრავალი რაიონული, საოლქო, სამხარეთ და რესპუბლიკური კოლმეურნეობათაშორისი სამშენებლო გაერთიანება. 1979 წ. 1 იანვ-თვის სსრკ-ში იყო 530 საოლქო, საშხარეთ და რესპ. პ. ო., მ. შ. რსფსრ-ში 184, უკრ. სსრ-ში 236 და ბელორ. სსრ-ში—15, უზბ. სსრ-ში — 28, საქ. სსრ-ში — 10 და ა. შ.; ამ გაერთიანებებში შედიოდა 1101 სამშენებლო-სამონტაჟო სამმართველო, სამშენებლო სამმართველო, მოძრავი მექანიზებული კატორა, 515 მსხვილი სამშენებლო მასალის საწარმო, 108 საპროექტო ინ-ტი

და კანტორა, 181 მატერ.-ტექ. მომარაგების კანტორა და ა. შ.; შექმნილია აგრეთვე პირუტყვის გამოკვების, სოფ. მეურნ. პროდუქტების გადამამუშავების საწარმოთა პ. მ.; პ. ბ-ს აქვს ადმ. მმართველობის ფუნქციები, სამეურნეო ხელმძღვანელობა და კონტროლს უწევს დაქვემდებარებულ გაერთიანებათა საწარმოო და ფინანს. საქმიანობას და სხვ. ასეთი ტიპის გაერთიანებები იქმნება ევრ. რიგ სოციალ. ქვეყნებში (ბულგ. სრ., ედრ. უნგრ. სრ, ჩეხოსლ. სრ). **კოლმეურნეობათაშორისი სადაზღვევო ფონდი**, იმ. საკოლმეურნეო ფონდები.

კოლმეურნეობათაშორისი საკუთრება, სოციალისტური საკუთრების (საკოლმეურნეო-კოოპერაციული საკუთრების) ნაირსახეობა, რ-იც წარმოიშვა საკოლმეურნეო წარმოების განსაზოგადების საფუძველზე. განასხვავებენ კოლმეურნეობათაშორისი წარმოების ორგანიზაციულ-სამართ. კავშირით გაერთიანებულ შემდეგ ფორმებს: მუდმივმოქმედი კოლმეურნეობათაშორისი ორგანიზაციები და საწარმოები, რ-ებსაც სათავეში უდგანან კოლმეურნეობათაშორისი საბჭოები და წარმოადგენენ იურიდ. პირებს (სამშენებლო საწარმოები, მეფრინველეთის ფ-კები და ღერძები და ა. შ.); საერთო საქმიანობის შესახებ ხელშეკრულების საფუძველზე შექმნილი კოლმეურნეობათაშორისი ობიექტები, რ-თაც არა აქვთ იურიდ. პირის უფლება; რესპ., საოლქო, სამხარეთ კოლმეურნეობათაშორისი გაერთიანებები; კოლმეურნეობათაშორისი ფონდები. კოლმეურნეობათაშორისი ორგანიზაციების, საწარმოების და გაერთიანებების ქონება, რ-იც კოლმეურნეობათა წილად შენატანებისაგან შედგება, წარმოადგენს კოლ-ბის საზ. საკუთრებას. კოლმეურნეობათაშორისი ორგანიზაციებისა და გაერთიანებების საკუთრებაში შედის აგრეთვე მათ მიერ აგებული სანატორიუმები და დასასვენებელი სახლები, საავადმყოფოები და სხვ. პ. ს. თავისი განსაზოგადების დონით ხელს უწყობს კოლმ.-საკოლმეურნეო საკუთრების საერთო-საზ. საკუთრებასთან მიახლოებას, რის საწინდარსაც წარმოადგენს სკკპ-ის დადგენილება „სამეურნეობათაშორისი კოოპერაციისა და აგროსამრეწველო ინტეგრაციის ბაზაზე სასოფლო სამეურნეო წარმოების სპეციალიზაციისა და კონცენტრაციის შემდგომი განვითარების შესახებ“ (გაზ. „კომუნისტი“, 1976 წ. 2 ივნ.). **წ. წერეთელი.**

კოლმეურნეობათაშორისი საწარმოები, სასოფლო-სამეურნეო, სამშენებლო და სამრეწველო საწარმოები და ორგანიზაციები, შექმნილი კოლმეურნეობათა ჯგუფის მიერ შრომითი, მატერიალური და ფინანს. რესურსების უკეთ გამოყენების მიზნით. პ. ს-ის საქმიანობა ემყარება კოოპერაციის მონაწილეთა ნებაყოფლობით და სრულ იურიდ. და მეურნეობრივი დამოუკიდებლობის პრინციპს (იხ. *კოლმეურნეობათაშორისი საკუთრება*). პ. ს. მასობრივად გავრცელდა 50-იანი წლების დასასრულს. განასხვავებენ სამშენებლო, სამშენებლო მასალათა (აგურის ქ-ნები, ქვის კარიერები, კრამიტის მწარმოებელი სახელოსნოები და ა. შ.) მწარმოებელ, პირუტყვის გამოკვების, სოფ. მეურნ. პროდუქციის გადამამუშავებისა და სხვა სახის პ. ს-ს. 1979 წ. 1 იანვ-თვის სსრკ-ში მოქმედებდა 8906 პ. ს. ამავე პერიოდში საქ. სსრ-ში 286 პ. ს. იყო. რესპ. სპეციფ. პირობები გავლენას ახდენს პ. ს-ის ტიპზე. მაგ., საქ. სსრ-ში შეიქმნა სატყეო მეურნეობები, დასასვენებელი სახლები და სანატორიუმები, მოხუცებულთა პანსიონატები და ა. შ.

პ. ს-ის საშუალებები იქმნება კოლ-ბამეპაიების შენატანით, რ-ის სიდიდე კოლმეურნეობათაშორისი კოოპერაციის მონაწილეთათვის განსხვავებულია. კოლ-ბათა მიწის ფართობის, მათთვის შესრულებულ სამუშაოთა მოცულობის, საერთო



ა. კოლმოგოროვი.

და წმინდა შემოსავლიდან განსაზღვრული პროცენტების დარიცხვის მიხედვით და ა. შ. პ. ს-ის სახსრების შეყვების ძირითადი წყაროა მოვების ანაზღაურება. პ. ს-ის მეურნეობა საკმარისად ხელმძღვანელობს საწარმოს საბჭო, რ-საც ირჩევს რწმუნებულთა კრება. საბჭო ამტკიცებს პ. ს-ის მუდმივ მომუშავეთა შტატს. პ. ს-ის შრომის ანაზღაურების წესს, რ-იც მოქმედებს ანალოგიური სახელმწიფოებრივი საწარმოების შესაბამისი უნდა იყოს, ამტკიცებს რწმუნებულთა კრება, დროებითი სა-მუშაოების შესასრულებლად საჭირო კოლმეურნეებს გამოყოფენ მეპაიე კოლ-ბები. პ. ს. მუშაობს პერსპექტიული და მიმდინარე გეგმების საფუძველზე. ეს გეგმები ორგანულად არის დაკავშირებული პ. ს-ში მონაწილე მეურნეობათა გეგმებთან.

პ. ს-ის საქმიანობა შეიძლება შეწყვეტილ იქნეს მეპაიე კოლ-ბების რწმუნებულთა კრების გადაწყვეტილებით, რ-საც ამტკიცებს რაისაბჭოს აღმასკომი. საწარმოს ლიკვიდაციის მომენტისათვის არსებული თანხა ნაწილდება კოლ-ბებს შორის (მათი წილობრივი მონაწილეობის შესაბამისად). პ. ს-ის საქმიანობა ეკონომიკურად ეფექტურია. პ. ს. და ორგანიზაციები იქმნება არა მხოლოდ წარმოების სფეროში, არამედ კულტურის, ყოფისა და ჯანმრთელობის სფეროშიც. პ. ს-ის მუშაობის კოორდინაციისა და ხელმძღვანელობის გაუმჯობესებისათვის, აგრეთვე კოლმეურნეობათა შორისი საწარმოთ კავშირების გასაფართოებლად იქმნება კოლმეურნეობათა შორისი გავრთიანებები.

კოლმეურნეობათა შორისი ზონები, რამდენიმე კოლმეურნეობის ფულადი ან ნატურალური საშუალების ნებაყოფლობითი გავრთიანება წილობრივი მონაწილეობის საწყისებზე კოლმეურნეობათა შორისი წარმოების ორგანიზაციისათვის. პ. შ-ის მთავარი წყაროა მეპაიე კოლ-ბათა წილობრივი შენატანი, ხოლო ერთ-ერთი საბეჭდო ფორმა — სადაზღვეო ფონდი, რ-იც იქმნება და ივსება კოლ-ბათა მიერ ნატურალური შემოსავლის შენატანით, რ-ა და დახმარება გაუწიონ სტიქიური უბედურების შედეგად დაზარალებულ კოლ-ბებს.

პ. შ-ის ფორმირებისა და გამოყენების საკითხები წყდება კოლმეურნეობათა შორისი ორგანიზაციებისა და საწარმოების (სამშენებლო, პირუტყვის სუქების, სოფ. მეურნ. პროდუქტების გადამამუშ. საწარმოები) სანიმუშო დებულებათა საფუძველზე. კოლ-ბათა საპაიო შენატანი (კოლმეურნეობათა შორისი) ს ა კ უ თ რ ე ბ ა თ ა შ ო რ ი ს ი ს ა კ უ თ რ ე ბ ა თ ა შ ო რ ი ს ი ს ა კ უ თ რ ე ბ ა, არ ნაწილდება მეპაიეებს შორის და გამოიყენება მხოლოდ მიზნობრივი დანიშნულებით. პ. შ-ის წყაროა აგრეთვე გავრთიანების საკუთარი კაპიტ. დაბანდებანი. პ. შ-ის შექმნასა და განვითარებაში უდიდეს როლს ასრულებს სახელმწიფოებრივი დაკრედიტება.

კოლმეურნეობის დახმარების ზონები, იხ. საკოლმეურნეო ფონდები.

კოლმეურნეობის საერთო შანოსაგალი, წარმოების პროცესში კოლმეურნეთა შრომით ახლად შექმნილი ღირებულება, ანუ მთლიანი პროდუქციის ნაწილი ფულადი გამოსახულებით; მიიღება მთლიანი პროდუქციისაგან მატერ. დანახარჯების გამოკლებით. მისი სიდიდე დამოკიდებულია მთლიანი პროდუქციის მოცულობაზე, სარეალიზაციო ფასებსა და პროდუქციის წარმოებაზე გაწეული მატერ. დანახარჯის სიდიდეზე. პ. ს. შ-ის ერთი ნაწილი იხარჯება კოლმეურნეთა შრომის ანაზღაურებაზე, მეორე ნაწილი კი კოლ-ბის წმინდა შემოსავალია.

კოლმეურნეობის სანიმუშო ფასდება, ნორმატიული აქტი, რ-იც აწესრიგებს კოლმეურნეობათა საქმიანობის ძირითად საკითხებს. მიიღო კოლმეურნეთა III სრულიად საკავშ. ყრილობამ, დამტკიცებულია

სკკპ ცკ-ისა და სსრკ მინისტრთა საბჭოს 1969 წ. 28 ნოემბ. დადგენილებით. წესდებაში ასახულია ის დიდი სოც.-ეკონ. გარდაქმნები, რ-იც მოხდა საბჭ. სოფელში და ამასთან დაკავშირებით ცვლილებანი კოლ-ბათა სამართლებრივ მდგომარეობასა და საადგილმამულო, ქონებრივ, შრომითს თუ მართვა-გამგეობის ურთიერთობათა განვითარებაში. პ. ს. შ-ით განსაზღვრულია კოლ-ბათა ამოცანები, დადგენილია მიწით სარგებლობის წესები, რეგლამენტირებულია საკოლმ. ქონების სამართ. რეჟიმი, შემოსავლის განაწილება, შრომის ძირითადი და დამატებითი ანაზღაურება. კოლ-ბის ორგანიზაცია შექმნა (მათი ფუნქციები), დადგენილია კოლ-ბის წევრად მიღების წესი და სხვ. წესდებაში განმტკიცებულია კოლმეურნის უფლება-მოვალეობანი, გათვალისწინებულია სოცურუნველყოფის, დაზღვევის, კულტომოსახურების, საკარმიდამო ნაკვეთით სარგებლობისა და მასზე დამსხრე მეურნეობის წარმოების უფლება და სხვ. პ. ს. შ-ის შესაბამისად კოლ-ბები თავიანთი სპეციფიკის გათვალისწინებით იღებენ საკუთარ წესდებებს. იხ. აგრეთვე საკოლმეურნეო სამართალი.

წყარო. Собрание Постановлений Правительства СССР, 1969, № 26, с. 150.

კოლმეურნეობის სარკინიო ზონები, იხ. საკოლმეურნეო ფონდები.

კოლმეურნის შრომის ფიგნაჟი, კოლმეურნის საზოგადოებრივ მეურნეობაში მონაწილეობისა და კოლმეურნეობის შემოსავლიდან მისი შრომის ანაზღაურებისათვის გამოყოფილი წილის მიღების უფლების დამადასტურებელი ძირითადი დოკუმენტი, პ. შ. შ. აქვს ყველა კოლმეურნის.

კოლმეორივი ანდრია ნიკოლოზის ძე [დ. 12 (25). IV. 1903, ტამბოვი], საბჭ. მათემატიკოსი, სსრკ მეცნ. აკად. აკადემიკოსი (1939), სოციალ. შრომის გმირი (1963). დაამთავრა მოსკ. უნ-ტი (1925), 1931-იდან პროფესორია იქვე. შექმნა უნდადამენტირებული შრომები ტრიგონომეტრიულ მწკრივთა თეორიაში, ზომის თეორიაში, სიმრავლეთა თეორიაში, ინტეგრალის თეორიაში, ფუნქციათა მიახლოების თეორიაში. მნიშვნელოვანი წვლილი შეიტანა კონსტრ. ლოგიკის, ტოპოლოგიის, მექან., დიფერენც. განტოლებათა თეორიის, ფუნქციონალური ანალიზის საკითხების დამუშავებაში. დიდი მნიშვნელობა აქვს პ-ის მიერ მიღებულ შედეგებს ალბათობის თეორიაში. პ-მა ამოხსნა რამდენიმე რთული პრობლემა ალბათობის თეორიაში, ააგო მისი აქსიომატიკა (1933). პ-მა განავითარა სტაციონარულ შემთხვევით პროცესთა თეორია და სტაციონარული ნაზრდის მქონე პროცესების თეორია. მნიშვნელოვანი წვლილი შეიტანა ინფორმაციის თეორიის განვითარებაში. პ. აქტიურად მონაწილეობს საშ. სკოლებსა და უნ-ტებში მათ. განათლების საკითხების დამუშავებაში.

პ. არის პარიზის მეცნ. აკად., ლონდონის სამეფო საზ-ბისა და სხვა საზღვარგარეთული აკადემიების წევრი. მიღებული აქვს ბალზანას საერთაშ. პრემია (1963), სახელმწ. პრემია (1941), ლენინური პრემია (1965). დაჯილდოებულია 6 ლენინის ორდენით, წითელი დროშის ორდენითა და მედლებით.

თბზ.: Основные понятия теории вероятностей, М.—Л., 1936.

ლიტ.: Александров П. С., Хиячин А. Я., А. Н. Колмогоров, «Успехи математических наук», 1953, т. 8, в. 3 (ახლავს პიბლიოგრა.).

კოლოზაჟი (Kolobrzeg), ქალაქი და ნავსადგური ჩრდ.-დას. პოლონეთში, კოშალინის სავოევოდოში, ბალტიის ზღვის ნაპირზე. 36 ათ. მცხ. (1978). სარკინიგზო კვანძი. თევზჭერა და თევზის გადამამუშავება. პ. ზღვისპირა კლიმ. კურორტია.

VII—VIII სს-ში პ-ის ადგილზე იყო დასახლება მარლიანი კუნძული. ბოლესლავ მამაცმა 1000 პ-ში დააარსა საეპისკო-

პოსო. XI ს-ში პ. პომორიეს ერთ-ერთი სამთავროს ცენტრი იყო. XII ს. დასაწყისში შედიოდა ბოლესლავ პირმრუდის სამფლობელოში. 1255 მიიღო ქალაქის უფლება. XIV ს. დასაწყისში პანზის წვერია. შედ-წლიანი ომის (1756—63) დროს რუს. არმიამ 1761 მესამედ სცადა პ-ის ხელში ჩაგდება. 1761 წ. 8 (19) აგვ. გენ. პ. რუმიანცევის კორპუსმა (დაახლ. 22 ათ. კაცი, 7 ქვემეხი) აქტ. საბრძოლო მოქმედება დაიწყო პ-ის წინააღმდეგ. სახმელეთო ჯარებს მხარს უჭერდა ბალტიის ფლოტი (19 სახაზო ხომალდი, 2 ფრეგატი, 3 საბომბარდო ხომალდი, დაახლ. 7-ათასიანი დესანტი). რუმიანცევის ჯარებმა ხელთ იგდეს პრუსიელთა გამაგრებული ბანაკი (12 ათ. კაცი). უკუაგდეს პრუსიელთა სავეველ ჯარები (15—20 ათ.) და 3 (14) სექტ. პ-ს ალყა შემოარტყეს. 5 (16) დეკ. პ-ის გარნიზონი (4 ათ. კაცი, 140 ქვემეხი) დანებდა მოწინააღმდეგეს. დიდ სამამულო ომში (1941—45) აღმოსავლეთ პომერანიის ოპერაციის (1945) დროს პ-ს ალყა შემოარტყეს საბჭ. და პოლ. ჯარებმა. 18 მარტს იგი გაათავისუფლა ვისიკო პოლსკოვს 1-მა არმიამ.

კოლო დ'ერბოა (Collot d'Herbois) ჟან მარი (19. VI. 1749, პარიზი, — 8. VI. 1796, სინამარი), საფრანგეთის დიდი რევოლუციის მოღვაწე. მსახიობი, დრამატურგი. კონვენტის დეპუტატი. 1793 წ. 6 სექტ-იდან საზოგადოებრივი ხსნის კომიტეტის წევრი, სადაც თავდაპირველად მ. რობესპიერს უჭერდა მხარს. 1793 თებლის ებერტისტებს დაუახლოვდა. იყო ბერძინდორული გადატრიალების (1794 ივლ.) ერთ-ერთი ორგანიზატორი, ე. წ. მემარცხენე თერმიდორელების ერთ-ერთი ხელმძღვანელი. ცდილობდა წინ აღდგომოდა კონსტრუქცი. ტერორის თარეშს. მემარცხენე თერმიდორელებმა სასამართლოს გადასცეს. 1795 აპრ. კი გვიანაში გადაასახლეს (რაც სიკვდილით დასჯას ნიშნავდა).

კოლოდი (Coliōdi) კარლო (ნამდვ. გვარია ლორენცინი, Lorenzini) (24. XI. 1826, ფლორენცია, — 26. X. 1890, იქვე), იტალიელი მწერალი. მონაწილეობდა ეროვნ.-განმათ. მოძრაობაში; ეურნალისტიკობდა. სახელი გაითქვა როგორც საბავშვო მწერალმა. მისი მოთხრ. „პინოკოს თავგადასავალი...“ (1880) მსოფლიოს მრავალ ენაზე თარგმნეს (ა. ტოლსტოიმ მის მოტივებზე დაწერა „ოქროს გასაღები“). მასში პ-მ შესანიშნავად გამოიყენა იტალ. ხალხ. ზღაპრული ელემენტები და მიუსადაგა რეალურ ცხოვრებას. მასვე ეკუთვნის საბავშვო მოთხრ. „ჯანტიკინო“ (1876) და სხვ.

კოლოდიანი, იხ. სტ. დისპერსიული სისტემები.

კოლოდიური ქიმიკა, ფიზიკური ქიმიის დარგი, რ-იც შეისწავლის დისპერსიულ სისტემებსა და ზედამიკროლ მოვლენებს. პ. მ. როგორც დამოუკიდებელი მეცნიერება XIX ს. 60-იანი წლებიდან ჩამოყალიბდა. პ. მ. შეისწავლის სხეულების მაკროდისპერსიული მდგომარეობით განპირობებულ თავისებურ პროცესებსა და მოვლენებს. პ. მ-ის შესასწავლი საგნების თავისებურებამ განაპირობა კვლევის ისეთი სპეციფ. მეთოდების განვითარება, როგორც არის ულტრაცენტრიფუგა, ულტრაფილტრაცია, დიალიზი და ელექტროდიალიზი, ელექტროსმოსი და ელექტროფორეზი (იხ. ელექტროკინეტიკური მოვლენები), დაფრაქციაციისა და დისპერსიული ანალიზის სხვადასხვა მეთოდი, ელექტრონული მიკროსკოპია, ნეფელომეტრია და სხვ.

თანამედროვე პ. მ. მოიცავს: 1. მოლეკულურ-კინეტიკურ მოვლენებს (ბროუნის მოძრაობა, დიფუზია) დისპერსიულ სისტემებში; დისპერსიული სისტემების ჰიდროდინამიკას, დისპერსიულ ანალიზს. 2. ზედამიკროლ მოვლენებს: ადსორბციას (თერმოდინამიკა და კინეტიკა), დასველე-

КОЛОКОЛ
 ГАЗЕТА
 АНТИПАРТИЗАНСКОГО
 ОПОРА
 1

„კოლოკოლი“.

ბას, ადპეზიას, ზედაპირულ-ქიმ. პროცესებს დისპერსიულ სისტემებში; ზედაპირული (ადსორბციული) ფენების აღნაგობასა და თვისებებს. 3. მეტასტაბილურ (ზენაჯერ) გარემოში ახ. (დისპერსიული) ფაზის წარმოქმნის თეორიას. დისპერსიული სისტემების წარმოქმნის კონდენსაციურ მეტოდებს. 4. კოლოიდურ-დისპერსიული სისტემების მდგრადობის, კოაგულაციისა და სტაბილიზაციის თეორიას, დისპერსიული ფაზის (მიცელების) ნაწილაკების აღნაგობას. 5. დისპერსიული სისტემების ფიზ.-ქიმ. მექანიკას, რ-იც მოიცავს მექან. დისპერსირების თეორიას, მყარი სხეულების სიმტკიცის ადსორბციული შემცირების მოვლენას, დისპერსიული სისტემების რეოლოგიას; დისპერსიულ სისტემებში სივრცითი სტრუქტურების წარმოქმნას და მექან. თვისებებს. 6. ელექტრულ და ელექტროკინეტიკურ მოვლენებს დისპერსიულ სისტემებში. 7. ოპტ. მოვლენებს დისპერსიული სისტემებში (კოლოიდური ოპტიკა) — სინათლის განბნევა, სინათლის შთანთქმა; ფოტოგრ. პროცესების კ. მ.

კ. მ.-მ მეცნ. საფუძველი ჩაუყარა დისპერსიული სისტემების მონაწილეობით მიმდინარე ტექნოლ. პროცესებს. მისი საშუალებით ხდება ნავთობის ემულსიების დაშლის რაციონალური გზების გამოხატვა, სოფ. მეურნეობაში ფართოდ გამოყენებული პესტიციდური პრეპარატების დისპერსიული, ყველაზე ეფექტური ფორმების შექმნა; ზედაპირულად აქტ. ნივთიერებების გამოყენება გამრეცხი და გამწმენდი საშუალებების, ემულგატორების, ფლოტორეაგენტების (იხ. ჯლოტაცია) და სხვ. დასამზადებლად. მეტეოროლოგია ატმ. ნალექების შესწავლისას ეყრდნობა მოძღვრებას აეროდისპერსიული სისტემების (აეროზოლების) შესახებ. ბიოქიმიასა და პოლიმერების ფიზიკა-ქიმიასთან ერთად კ. მ. წარმოადგენს ბიოლ. სტრუქტურის, აგრეთვე სიცოცხლის წარმოქმნისა და განვითარების შესახებ მეცნიერების საფუძველს.

ლიტ.: Ребиндер П. А., Фигуровский Н. А., Коллоидная химия, წგნ.: Развитие физической химии в СССР, под ред. Я. И. Герасимова, М., 1967.

კოლოკვიუმი (ლათ. colloquium — საუბარი, ლაპარაკი), 1. გასაუბრება აბიტურიენტთან ან სტუდენტთან მათი ცოდნის შესამოწმებლად ან ასამაღლებლად. 2. სამეცნიერო კრებები, სადაც ისმენენ მოხსენებებს და იმართება მათზე მსჯელობა. **კოლოკოლი**, პირველი რუსული რევოლუციური გაზეთი; გამოდიოდა 1857—65 ლონდონში, 1865—67 — ჟენევაში რუს. და ფრანგ. ენებზე, გამოსცემდნენ ა. გერცენი და ნ. თვაროვი. პირველ ხანებში „კ.“ „პოლიარნიაა ზეზუდას“ დამატებითი ფურცლად ითვლებოდა, მაგრამ მალე იგი სათავეში ჩაუდგა ცენზურაგაუვლელ საერთო დემოკრ. ბეჭდვით სიტყვას. „კ.“ მტკიცედ გაემიჯნა ლიბერალებს და მთლიანად რევ.-დემოკრ. პოზიციებზე დადგა. 1859—61 „კ.-ის“ კორესპონდენტები იყვნენ ნ. დობროლიუბოვი, ნ. სერნო-სოლოვიოვიჩი, მ. მიხაილოვი, ი. აქსაკოვი, ი. სამარინი, ი. ტურგენევი, აგრეთვე გადასახლებიდან დაბრუნებული დეკაბრისტები. გაზეთს ჰქონდა დამატებები: „პოდ სუდი“ (1859—61) და „ობშჩე ვეჩე“ (1862—64). 1867 არახელსაყრელი პირობების გამო „კ.-ის“ გამოცემა შეწყდა. გამოცემის ტირაჟი იყო 2500 ც.

კოლომბი (Colombe) მიშელ [დაახლ. 1430, ბერი (?), -- დაახლ. 1513, ტური (?)], ფრანგი მოქანდაკე. მუშაობდა ტურში და ნანტიში. გოტიკის ტრადიციებისა და იტალ. აღორძინების ელემენტების (უმთავრესად ორნამენტის) საფუძველზე კ-მა საფუძველი ჩაუყარა ფრანგ. რენესანსულ ქანდაკებას. უმთავრესი ნამუშევრები: პერცოტ ფრანსუა II ბრეტონელისა და მარგარიტ დე ფუას საფლავის ძეგლი მათი პორტრეტული ფიგურებითა და 4 სიქველის სტა-

ტუეტით (ფ. პერეალის ნახატის მიხედვით, მარმარილო, 1502—07, ტაძარი ნანტიში), რელიეფი „წმ. გიორგი ამარცხებს გველეშაას“ პეისაჟური ფონით (მარმარილო, 1508—09, ლუვრი, პარიზი).

კოლომბო (სინგალური გამოთქმით — კალამბო, ინგლ. და პორტუგ. Colombo), შრი-ლანკის დედაქალაქი, ქვეყნის მთავარი ეკონ. და კულტ. ცენტრი. მდებარეობს კ. შრი-ლანკის დას. ნაპირზე, მდ. კელანის შესართავთან. ქვეყნის მთავარი ნავსადგური ინდ. ოკეანის მნიშვნელოვანი საზღვ. გზების გზაჯვარედინზე. პავა სუბეკვატორულია, მუსონური, ნოტიო. ნალექები 2400 მმ წელიწადში. ტემპ-რა წლის განმავლობაში თანაბარია. 27°C-მდე. 616 ათ. მცხ. (1978). თანაქს მართავს არჩევითი მუნიციპალური საბჭო, რ-ის სათავეში დგას ქალაქის მერი.

შუა საუკუნეებში ქალაქი ცნობილი იყო კოლონტოტის სახელწოდებით და წარმოადგენდა მნიშვნელოვან სავაჭრო ცენტრს ინდოეთის ოკ. აუზში. პორტუგალიელთა ბატონობის პერიოდში (XVI—XVII სს.) სამხ. ფორტად გადაიქცა. XVII ს-ში დაიპყრეს პოლანდიელებმა და გაამაგრეს. 1796 მიიტაცეს ინგლ. კოლონიზატორებმა. იყო ინგლ. კოლონია ცეილონის ადმ. ცენტრი. 1948-იდან ცეილონის სახელმწიფოს, 1972-იდან — შრი-ლანკის რესპუბლიკის დედაქალაქია.

კ-სა და მის გარეუბნებში თავმოყრილია ქვეყნის სამრეწვ. საწარმოთა 1/2-ზე მეტი, უმთავრესად კეების, გემოსარემონტო, კაუჩუკის გადამამუშ. საწარმოები. თვისი სარკის დახმარებით აშენდა სალტეების ქ-ნა, მეტალ. ქ-ნის საგლინი საამქრო, წისქვილი ელექვატორით. კ. საავტ., სარკინიგზო და საჰაერო მიმოსვლის კვანძია.

ფორტის რ-ნი — კ-ს საქმიანი ცენტრი — რეგულარულად არის დაგეგმარებული. აქ არის XIX ს. II ნახ.—XX ს. დასაწყ. ევრ. არქიტ. სტილის შენობები (მთავრობის დაწესებულებანი, მთავარი ფოსტა-ტელეგრაფი, ეროვნ. ბანკები). ფორტის სამხრ.-აღმ-ითაა მუნიციპალიტეტის შენობა, პარკი (I მსოფლიო ომის მსხვერპლთა მემორიალური ვეტი) და კათოლ. ეკლესიები; ფორტის აღმ-ით „ძველი ქალაქი“ პეტახი. ქალაქის ჩრდ. და აღმ. რ-ნებში ერთსართულიანი სახლები განაშენიანებული ვიწრო ქუჩებია, აქვეა ბუდისტური ეკლესიები. ქალაქის ცენტრ. ნაწილში არის მდიდართა ეერძო საცხოვრ. სახლები, ბალები და სხვ.

კ-ში არის სახელმწ. უნ-ტი, ბუდისტური უნ-ტი ვიდიოლანკარი, ტექ. კოლეჯი, ნატფი ხელოვნ. კოლეჯი (ცეკვისა და მუს. განყ-ბით). სამეცნ. კვლევის სახელმწ. დეპარტამენტი, სამეცნ. და სამრეწვ. კვლევის ინ-ტი, სამეცნ. და სხვა სამეცნ.-კვლ. ინ-ტები, საჯარო ბ-კა, კ-ს ეროვნ. მუზეუმი (ეთნოგრ., გეოლ., ზოოლ. კოლექციები) ბ-კით, მოცეკვავეთა დასი „ჩიტრასენა“ (დაარსდა 1944, აქვს სკოლაც).

კოლომბოს აკადემა, სამხრ. და სამხრ.-აღმ. აზიის ეკონომიკური განვითარების ერთობლივი გეგმა, რ-იც მიიღეს ინგლ. მთავრობის ინიციატივით მოცემულ რეგონში II მსოფლიო ომის შედეგად შერყეული დიდი ბრიტანეთის პოზიციების განსამტკიცებლად. კ. მ. პირველად განიხილეს ბრიტ. ერთა თანამეგობრობის კონფერენციაზე ქ. კოლომბოში (ცეილონი, 1950). კონფერენციამ შექმნა საკონსულტაციო კომიტეტი, რ-შიც შევიდნენ დიდი ბრიტ., ავსტრ., ახალი ზელანდიის, კანადის, აგრეთვე ინდ., პაკისტ., ცეილონის და ინგლ. მაშინდელი კოლონ. ქვეყნების — მალაიზიის და ჩრდ. ბორნეოს წარმომადგენლები. კომიტეტის პირველ სხდომაზე, რ-იც 1950 წ. მაისში სიდნეიში (ავსტრალია) გაიმართა, მიიღეს გადაწყვეტილება 1952 წ. 1 ივლისიდან დაემუშაებინათ კომიტეტის წევრი-ქვეყნების ეკონ. განვითარების 6-წლიანი პროგრამები. 1950 საკონ-

სულტაციო კომიტეტის ლონდონის სესიაზე აღნიშნული პროგრამები დაამტკიცეს კ. მ.-ის სახელწოდებით. 1972-იდან კ. მ.-ში მონაწილეობს ექვსი კრედიტორი ქვეყანა (ავსტრალია, ახ. ზელანდია, აშშ, დიდი ბრიტანეთი, იაპონია, კანადა) და 18 დებიტორი ქვეყანა [ავღანეთი, ბუტანი, ბირმა, ინდოეთი, ინდონეზია, ირანი, კამბუჩია, ლაოსი, მალაიზია, მალდივის კუნძულები, ნეპალი, პაკისტანი, სინგაპური, ტაილანდი, ფილიპინები, შრი-ლანკა, სამხრ. კორეა, სამხრ. ვიეტნამი (1975 წლამდე)]. კ. მ.-ის მართვის უმაღლესი ორგანოა საკონსულტაციო საბჭო, რ-ის სესიები ყოველწლიურად იმართება, აღმასრ. ორგანოა კ. მ.-ის საბჭო-ბიურო.

კოლომანსკოე, სოფელი (1960-იდან ქ. მოსკ. ნაწილი), ყოფილი დიდმთავართა და სამეფო მამული, მდებარეობს მდ. მოსკ. მარჯვ. ამაღლებულ ნაპირზე. პირველად იხსენიება ივანე კალიტას ერთ-ერთ სიგელში 1339. აქ 1606 განლაგებული იყო ი. ბოლოტნიკოვის რაზმელთა ბანაკი. კ-ში 1662 მეფის მთავრობა სასტიკად გაუსწორდა მოსკ. 1662 აჯანყების მონაწილეებს. კ-ში არის რუს. ხუროთმოძღვრების შესანიშნავი ძეგლი, ქვის ხუროთმოძღვრების ერთ-ერთი პირველი კარვისები ნაგებობა — ამაღლების ეკლესია (1532, აგური, თეთრი ქვის დეტალებით, სიმაღლე 60 მ). მკაცრად ცენტრული, ძლიერ ზეაზიდული ნაგებობა დაგვირგვინებულია რვაწახნაგ კარვით. კომპლექსში შეიღის აგრეთვე ითან წინასწარმეტყველის ნუთსვეტისანი ეკლესია (1547), წმ. გიორგის ტაძარ-სამრეკლო (XVI ს.), ყაზანის ეკლესია (1660-იანი წწ.). 2 ალყაფის კარი (1670-იანი წწ.). 1667—71 ს. პეტროვმა და ი. მიხაილოვმა კ-ში ააგეს კვეთილი ორნამენტით შედგული ხის სასახლე (1681 ნაწილობრივ გადააკეთა ს. დემენტიევმა), რ-იც 1768 დაშალეს. 1971-იდან კ. მუზეუმ-ნაკრძალია, მასში შედის აგრეთვე დიაკოვოს ნაქალაქარი.

კოლოშია, ქალაქი უკრ. სსრ ივანო-ფრანკოსკის ოლქში, მდ. პრუტის ნაპირზე. სარკინიგზო კვანძი. 51 ათ. მცხ. (1977). სას.-სამ. მანქანათა, ლითონის ნაკეთობათა ქ-ნები, მსუბუქი, კეების, ხის დასამუშ. მრეწვ. საწარმოები. საშენ მასალათა წარმოება, რკინიგზის ტრანსპ. მომსახურე საწარმოები. მერქნის მექან. დამუშავების ტექნიკური. პედ., სამეცნ. და ფარმაცეპული სასწავლებლები. სახ. ხელოვნ. მუზეუმი. მატინეში მოხსენიებულია 1240-იდან.

კოლოშიჩა, უკრაინული ხალხური სიმღერის ჟანრი, ორტაქედი, რ-ის თითოეული ტაქტი 14-მარცვლოვანია (4-4-6, მუს. რიტმი 2/4). ჩაისახა XV—XVI სს-ში. განსაკუთრებით გავრცელებულია დას. უკრაინაში, იმიერკარპატეთსა და ბუკოვინაში. კ-ის თემატიკა მრავალფეროვანია, ასახავს საზ. თუ ოჯახური ყოფის სხვადასხვა მხარეს.

კოლომნა, ქალაქი რსფსრ მოსკოვის ოლქში, მდ-ების ოკისა და მოსკოვის შესართავთან. სამდ. ნავსადგური. რკინიგზის სადგური მოსკოვ—რიაზანის ხაზზე, მოსკოვიდან 115 კმ. 147 ათ. მცხ. (1979).

პირველად იხსენიება ლავრენტის მატინეში 1177 წ. XII ს. ბოლოს გახდა სავაჭრო-სახელოსნო ქალაქი. 1301 შეუერთდა მოსკ. სამთავროს. XVII—XVIII სს-ში იყო სავაჭრო ცენტრი. 1903 კ-ში შეიქმნა რსდმპ (ბ) კოლომნის ორგანიზაცია. საბჭ.



მ. კოლომბო. ალვ-გორიული სტატუეტი „მალა“, პერცოტ ფრანსუა II ბრეტონელისა და მარგარიტ დე ფუას საფლავის ძეგლის ფრაგმენტი. 1502—1507. ნანტის ტაძარი.



კოლომენსკოვ. ს. პეტროვი. მიხაილოვი. ს. დემენტიევი. სასახლე სოფ. კოლომენსკოვში. მოსკოვის მიდამოები. 1667—68, 1681. (არ შემონახულა. გადმოღებულია XVIII ს. გრავიურისა).

კოლონა. კრემლის საკრებულო მოედანი. XVII-XVIII სს. მარცხნივ-მიძინების ტაძარი (1672-82).

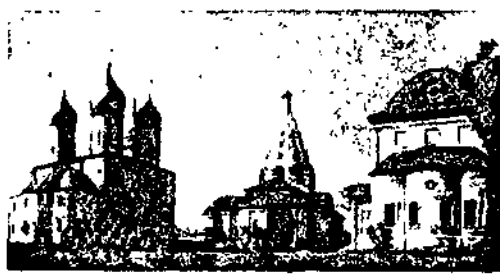

ხელისუფლება დაზარდა 1917 წ. 26 თქტ. (8 ნოემბ.).

პ. დიდი სამრეწველ. სამეცნ. და კულტ. ცენტრია. არის თბომავალთსაშენი, მძიმე ჩარხთსაშენი და საფეიქრო მანქანათსაშ., ბაგირების, სალტების სარემონტო, რეზინ-ტიქ. ნაკეთობათა ქ-ნები. ავეჯისა და სამკერვალო ფ-კები. განვითარებულია საშენ მასალათა და კვების მრეწველობა. არქიტ. ძეგლთაგან შემორჩენილია კრემლის (1525-31) აგურის ვედლებას ნაწილი და 6 კოშკი, მიძინების ტაძარი (1672-82), არქიუპისკოპოსის ფსევდოლოტიკური სტილის სახლი (XVIII ს., არქიტ. შ. კაზაკოვი), სამრეკლო (1825), მაცხოვრის მონასტრის აღდგომის ეკლესია (XIV ს., გადაკეთებულია XVII-XVIII სს.), ნარიშკინის ბაროკოსა და კლასიციზმის სტილის ეკლესიები და საცხოვრ. სახლები. საბჭ. ხელისუფლების პერიოდში აშენდა საზ. შენობები (კულტ. სასახლე, პიონერთა სახლი და სხვ.), 2 საცხოვრ. მიკრორაიონი.

პ-ში არის თბომავლების სამეცნ.-კვლ. ინ-ტი, პედინ-ტი, საკავშ. დაუსწრებელი პოლიტექ. ინ-ტის ფილიალი, მანქანათმშ. და სას.-სამ. ტექნიკუმები, სამეც. სასწავლებელი. მზარეთმცოდნეობის მუზეუმი. პ. დაჯილდოებულია ოქტომბრის რევოლუციის ორდენით (1977).

კოლონის თბომავალთმშენი ქარხანა ვ. კუიბიშვილის სახელობისა, სსრკ სატრანსპორტო მანქანათმშენებლობის ერთ-ერთი უძველესი და უმსხვილესი საწარმო. შეიქმნა 1863 ქ. კოლონის მახლობლად. 1866-იდან ეწოდებოდა „ინჟინერი ძმების სტრუვეთა ქ-ნა“.

საბჭ. ხელისუფლების პირველ წლებში მცირე რაოდენობით უშვებდა ორთქლმავლებს, ვაგონებს, ტრამვაებსა და დიზელებს, 1923-იდან ამზადებს ტრაქტორებს. 1930 დაიწყო თბომავლების, ხოლო 1932 ქ-ნა „დინამოსთან“ ერთად ვლ სერიის ელექტრომავლების გამომშენებ. 1935 ქ-ნას ვ. კუიბიშვილის სახელი მიენიჭა. დიდი სამამულო ომის დაწყებამდე უშვებდა ორთქლმავლებს, თბომავლებს, ელექტრომავლებს, დიზელებს და მისთ. ომის წლებში ქ-ნაში არემონტებდნენ ტანკებს, ამზადებდნენ საბრძოლო მასალას და სხვ. ომის შემდგომ წლებში ქ-ნა რეკონსტრუქციის შედეგად გაფართოვდა. სახ. მეურნ. სხვადასხვა დარგისათვის აითვისა მრავალი ახ. სახეობის პროდუქცია. პ. თ. ძ. დიდ როლს ასრულებს სსრკ ლოკომოტივმშენებლობისა და დიზელმშენებლობის განვითარებაში. დაჯილდოებულია ლენინის ორდენით (1939), შრომის წითელი დროშის (1945) და ოქტ. რევ. ორდენით (1971).

კოლონა (Colonna) ვიტორია (1490, კასტელო-დი-მარინო, რომის ახლოს, -25. II. 1547, რომი), იტალიელი პოეტი ქალი. მეუღლის, სახელოვანი მეომრის, მარკიზ პესკარას გარდაცვალების შემდეგ განმარტოვებით ცხოვრობდა. პ-ს პოეზია ძირითადად დაკარგულ მიწიერ ბედნიერებას მისტირის, მასში ჩანს პოეტის ამაღლებული, პლატონური სიყვარული, თუმცა ლექსი ხელოვნურია, აკლია უშუალობა, გადატვირთულია ზედმეტი მსჯელობით. 1538 გამოქვეყნდა „ლექსები ღვთაებრივი ვიტორია კოლონასი“. მეგობრობდა მიქელანჯელოსთან, რ-მაც უკვდავყო მისი სახელი თავის მრავალ სონეტში.

კოლონა (ფრანგ. colonne < columna), ს ვ ე ტ ი, არქიტექტურულად დამუშავებული ვერტიკალური საყრდენი, წრიულ განივი კვეთით, ნაგებობის მზიდი კონსტრუქციის წამყვანი ელემენტი; ეკისრება ვერტიკალური დატვირთვის ზიდვის ფუნქცია. წარმოიშვა უმარტივესი დგარულ-კოჭოვანი კონსტრუქციისაგან: ხის დგარი ან ქვის ბოძი, რ-საც ეყრდნობა გადახურვის კოჭი. ერთ-ერთი ელემენტი ტრადიციით განმტკიცებული არქიტექტურული კომპოზიციებისა, რ-საც არქიტექტურული ორდერი ეწოდება. პ-ის მთავარი ნაწილია - ტანი (ფუსტი), რ-იც ხშირად ეყრდნობა ბაზისს და დაგვირგვინებულია კაპიტელით. პ-ის მხატვრული გამოხატულება, მონუმენტურობა დამოკიდებულია მის პროპორციებზე, დანაწევრებაზე, პლასტიკურ დამუშავებაზე, მისი სიმაღლისა და დიამეტრის შეფარდებაზე ინტერკოლუმენტან და ნაგებობის აბსოლუტურ ზომებთან. პ-ს იყენებდნენ ფასადის და ინტერიერის გასაფორმებლად როგორც ძვ. აღმ-ის, ისე ანტიკურ არქიტექტურაში; აგრეთვე კედლის ხუროთმოძღვრული დამუშავებისათვის (სამშეთხენდიანი პ., ნახევარკოლონა, პილასტრი, მიდგმული პ.). მოგვიანებით პ-ს ხმარობენ თაღის და კამარის საყრდენად; ჩნდება ცალკე მდგომი პ., რ-იც ხშირად დაგვირგვინებულია ქანდაკებით, ან პ-მემორიალი. კარკასულ შენობებში პ. ერთ-ერთი წამყვანი ელემენტია, რ-იც სხვა ელემენტებისაგან (კოჭი, რიგელი, ფერმა და სხვ.) იღებს დატვირთვას. ძვ. ქართ. ხუროთმოძღვრებაში პ. შედარებით ნაკლებად იხმარება. პ-ს ზოგჯერ არასწორად უწოდებენ სხვადასხვა კვეთის (კვადრატული, სწორკუთხა, ორტყეხბრი, ჯვარული და სხვ.) დგარებს.

კოლონადა (ფრანგ. colonnade), ს ვ ე ტ ი ა რ ი, პირიზონტული, ბრტყელი ან კამარული გადახურვით გაერთიანებული კოლონების მწყობრივი ან მწყობრივი ნაგებობის გარე კომპოზიციის გამოიყენება პორტიკის და გალერეის სახით (ფასადზე მიდგმული ან როგორც მისი ცალკეული ნაწილების გამაერთიანებელი საშუალება), რაც შენობას ხედვითად უკავშირებს გარემოს. პ. გვხვდება როგორც დამოუკიდებელი, დეკორატიული ნაგებობაც (ბალპარკებში და სხვ.). შენობის შიგნით გარს უვლის დიდ დარბაზებს, ქმნის ვრცელ გამჭოლ სივრცეებს, ერთმანეთისაგან აცალკევებს და ამავე დროს აკავშირებს ინტერიერის ცალკეულ პარადულ ნაწილებს.

კოლონატი (გვიანდ. ლათ. colonatus < colonus - მიწათმოქმედი), რომის იმპერიაში მონათმფლობელური სისტემის კრიზისის შედეგად წარმოქმნილი საწარმოო ურთიერთობის განსაკუთრებული ფორმა, გარდამავალი მონათმფლობელობიდან ბატონობისაკენ. მონის შრომაზე დამყარებული მსხვილი ლატიფუნდიური მიწათმეურნეობა კრიზისში მოიცვამს მთავარი მიზეზი იყო მონის (ეკონომიკის მთავარი შემოქმედის) სრული დაუინტერესებლობა. მონური შრომა არარენტაბელური გახდა, ამიტომ მონათმფლობელებმა დაიწყეს თავიანთი ლატიფუნდიების დანაწევრება (პარცელეები) და იჯარით გაცემა. მოიჯარადრებებს, რ-თაც დაერქვათ კოლონები, ევალბობდათ იჯარით აღებული მიწის დამუშავება. იჯარა ფულადი იყო, მაგრამ კოლონს ზოგიერთი ნატურალური გადასახადიც ჰქონდა დაკისრებული. პ. სამეურნეო ცხოვრებაში გამოკვეთილად ჩანს I ს-იდან. ამ პერიოდში გვხვდება კოლონთა 2 კატეგორია: ადგილ. გალატაკებული სოფლები და ქალაქის მცხოვრებნი, რ-ებიც იჯარით აღებულ მიწაზე ამუშავებდნენ თავიანთ მონებს. ამას გარდა მონათმფლობელებმა დაიწყეს მონების გადაყვანა პეკუდარულზე, ე. ი. მონაც იღებდა მიწის ნაკვეთს და მისგან ქონების შემტენის უფლებას. ახ. წ. II ს-იდან მკვეთრად შეიცვალა

ლა ურთიერთობა მიწათმფლობელებსა და კოლონს შორის; წვირლ მიწათმფლობელ-მონათმფლობელიდან კოლონი საბოლოოდ იქცა უშუალო მწარმოებლად, რ-მაც დაკარგა ეკონ. დამოუკიდებლობა, ხოლო მიწის მფლობელი პატრონი გახდა. IV-V სს-ში პ-ს ძალით ამკვიდრებენ იმპერიაში. კოლონებს იურიდიულად ამაგრებდნენ მიწაზე. იმპ. ანასტასიოსის (491-518) კანონით, მიწათმოქმედი, რ-იც 30 წელი ამუშავებდა მიწას, მისი სოც.-ეკონ. მდგომარეობის მიუხედავად, კოლონი ხდებოდა და კარგავდა თავისუფალი ადამიანის უფლებებს (ქორწინების, მემკვიდრეობის, ადგილმდებარეობის შეცვლა და სხვ.).

კოლონები, წვირილი მთიჯარიები ძველ რომში, თავდაპირველად ყოველი მიწათმოქმედი, რ-იც თვითონ ამუშავებდა საკუთარ მიწის ნაკვეთს. შუა საუკუნეების დას. ევროპაში პ. ეწოდებოდა ფეოდ. დამკვიდრებულებში მყოფი გლეხების გარკვეულ კატეგორიას. იხ. აგრეთვე სტ. კოლონატი.

კოლონი (ბერძ. κōlon - მთელის ნაწილი), ანტიკურ მეტრიკაში ეწოდებოდა 2 ან მეტი ტერფის გაერთიანებას (ქართ. ლექსთწყობაში იგი უდრის ე. წ. მუხლს. მაგ., „რყო არაბეთს... და მისთ.). პროზაულ მეტყველებაში პ. რიტმიულ-ინტონაციური ერთეულია და ტექსტულად გამოიყოფა მცირე პაუზებით. პ-ებად დაყოფა საგრძობია ორატორულ მეტყველებაშიც, სადაც მას გამოხატულობითი ფუნქცია ენიჭება.

კოლონი (ესპ. colón), ს ვ ე ტ ი, კოლონების პატივსაცემად), 1. ფულის ერთეული კოსტა-რიკაში, უდრის 100 სენტიმოს. შემოღებულია 1896-იდან. ოფიც. საპარიტეტო კურსით 1973 წ. 1 იანვრიდან 6,65 პ. შეადგენს აშშ-ის 1 დოლარს. 2. ფულის ერთეული სალვადორში, უდრის 100 სენტავოს. შემოღებულია 1919-იდან. საპარიტეტო კურსით 1973 წ. იანვრიდან 2,5 პ. აშშ-ის 1 დოლარს შეადგენს.

კოლონი (Colón), ქალაქი პანამაში, ნავსადგური კარიბის ზღვის მხრიდან პანამის არხში შესასვლელთან, მანსანილოს ნ. კ-ზე. კოლონის პროვ. ადმ. ცენტრი. 68 ათ. მცხ. (1971). რკინიგზითა (მიემართება არხის გასწვრივ) და გზატკეცილით უკავშირდება ქ. პანამას. გააქვთ ბანანი. ნავობრტადამუშავება. დაარსდა 1850.

კოლონია მ. გო რ კ ი ს სა ხ ე ლ ო ბ ი ს ა, აღმზრდელობითი დაწესებულება არასრულწლოვან დამნაშავეთათვის. 1920 ჩამოაყალიბა პოლტავის სახ. განათლების საგუბერნიო განწყობა ქ. პოლტავასთან, 1926 გადაიტანეს ქ. ხარკოვის მახლობლად (კურორტში). 1920-28 ხელმძღვანელობდა ა. მაკარენკო. 1921 მიენიჭა მ. გო რ კ ი ს სა ხ ე ლ ი. 1923 იქცა უკრ. სსრ განათლების სახ. კომისარიატის საცდელ-საწვინებელ სააღმზრდელ დაწესებულებად. კოლონიის ისტორია ასახულია ა. მაკარენკოს წიგნში „პედაგოგიური პოეზია“. 1936 კოლონია გადაეცა შრომით-გამასწორებელ დაწესებულებათა სისტემას.

კოლონია-დასახლება, საბჭ. კანონმდებლობით-შრომა-გასწორებითი კოლონიის განსაკუთრებული სახე. პ.-ში მსჯავრდებულებს არ გზავნიან უშუალოდ განაჩენის გამოსტანის შემდეგ; ამ კოლონიებში, სასამართლოს გადაწყვეტილების საფუძველზე, გადაჰყავთ საერთო, გამლიერებული და მკაცრი რეჟიმის კოლონიებიდან ის მსჯავრდებულები, რ-ებიც მტკიცედ დაადგინეს გამოსწორების გზას. მსჯავრდებულის გადაყვანა პ.-ში შეიძლება, როდესაც ის მოიხდის დანიშნული სასჯელის ნახევარს მაინც (თუ კანონით იგი შეიძლება პირობით ვადამდე გათავისუფლდეს) ან სასჯელის 2/3-ს მაინც (თუ კანონით პირობით ვადამდე არ შეიძლება გათავისუფლდეს). პ.-ში მყოფ პირთა იზოლაცია გაცილებით ნაკლებია, ვიდრე სხვა შრომა-გასწორებითი კოლონიებში; მსჯავრდებულნი თავისუფლად მიმოდინან პ.-დ-ის

მთელ ტერიტორიაზე (აღმ. ნებართვით ტერიტ. გარეშად), უფლება აქვთ იცხოვრონ პ. -მ-ში ზღაპრით ერთად, იქონიონ პირადი მეურნეობა და ა. შ. (საქ. სსრ შრომა-გაწარმოების კოდექსი, მ. 27). პ. -მ-ის რეჟიმი უახლოვდება ნორმალური ცხოვრების პირობებს, რითაც ხელს უწყობს მსჯავრდებულის რესოციალიზაციას.

თ. წერეთელი.
კოლონიალიზმი, სოციალურ-ეკონომიკური თვალსაზრისით ნაკლებად განვითარებული ქვეყნების პოლიტიკური, ეკონომიკური და სულიერი დამოკიდებულება იმპერიალისტური სახელმწიფოების მიერ. პ. -მა ფართო ხასიათი მიიღო მონოპ. კაპიტალიზმის ეპოქაში, როცა დასრულდა მსოფლიოს ტერიტ. დანაწილება და ჩამოყალიბდა იმპერიალიზმის კოლონ. სისტემა (იხ. აგრეთვე კოლონიები და კოლონიური პოლიტიკა).

კოლონიები და კოლონიური პოლიტიკა, კოლონიები თავდაპირველად წარმოადგენდნენ სავაჭრო, სამიწათმოქმედო, სამესაქონლეო და სამხედრო-სამიწათმოქმედო ტიპის დასახლებებს, რ-ებიც იქმნებოდა უმთავრესად ანტი. ეპოქაში რომელიმე ქვეყნის მცხოვრებთა მასობრივი მიგრაციის გზით. ძირითადად ქვეყნის ფარგლებს გარეთ. ის კოლონიები, როგორც წესი, მეტროპოლიებისგან დამოუკიდებელი იყვნენ, ანდა მათი მოსახლეობა ისეთსავე მდგომარეობაში იყო, როგორც მეტროპოლიებში. კაპიტალიზმის დროს კოლონიები ისეთ ქვეყნებს და ტერიტორიებს, რ-ებიც უცხო სახელმწიფოების - მეტროპოლიების ბატონობის ქვეშ იმყოფებიან, მოკლებული არიან პოლიტ. და ეკონ. დამოუკიდებლობას და რ-თა მართვა ხორციელდება სპეც. რეჟიმის საფუძველზე. მეტროპოლიები თავიანთ ბატონობას თავს ახვევენ „უცხო“ ქვეყნებსა და ტერიტორიებს და ატარებენ კოლონ. პოლიტიკას, რ-იც, როგორც წესი, არის ეკონომიკურად სუსტად განვითარებული ქვეყნების, ხალხებისა და უპირატესად სხვა ეროვნების ხალხებით დასახლ. ტერიტორიების დამოწმებისა და ექსპლოატაციის პოლიტიკა სამხ. -პოლიტ. და ეკონ. ძალდატანების საშუალებით. კოლონ. პოლიტიკას ატარებენ მეტროპოლიების ექსპლოატატორული კლასები, რ-ებიც ამ პოლიტიკას იყენებენ საკუთარ ქვეყნებში თავისი ძალაუფლების განსამტკიცებლად.

თავისებურ კოლონ. პოლიტიკას ატარებდნენ ჯერ კიდევ რომი და სხვ. მონათმფლობელური სახელმწიფოები, რ-ებიც მიზნად ისახავდნენ დაპყრობილი ქვეყნების ძარცვასა და მონების ხელში ჩაგდებას. ფეოდალიზმის ეპოქაში XV ს-მდე კოლონ. პოლიტიკა არ იყო დიდად განვითარებული, რადგანაც ნატურალური მეურნეობა ვერ ქმნიდა სათანადო სავაჭრო-ეკონ. პირობებს. მნიშვნელოვანი მასშტაბის კოლონ. დაპყრობები დაიწყო ჯერ კიდევ კაპიტალის პირველადი დაგროვების ეპოქაში, დიდი გეოგრაფიული აღმოჩენების დროს (XV ს. შუა წლები - XVII ს. შუა წლები).

პირველი კოლონ. იმპერიები - ესპანეთისა და პორტუგალიისა - შეიქმნა დიდი გეოგრ. აღმოჩენების კვალდაკვალ. XVI ს. ბოლოს და XVII ს. დასაწყისში, როგორც მსხვილი კოლონ. სახელმწიფო, დაწინაურდა პოლანდია, რ-მაც XVII ს. შუა წლებში დაიპყრო პორტუგ. კოლონიების უმრავლესობა აღმოსავლეთში. ნიდერლანდის კოლონ. პეგემონია დაამხო ინგლისმა ინგლის-პოლანდიის თემების (1652 - 54, 1665 - 67, 1672 - 74) შედეგად. XVI ს. ბოლოს და XVIII ს. დასაწყისში კოლონ. დაპყრობების გზას დაადგა საფრანგეთი. კაპიტალის პირველადი დაგროვების ეპოქაში კოლონ. პოლიტიკას ახორციელებდნენ სპეციალურად შექმნილი მსხვილი სავაჭრო კომპანიები. კოლონ. პოლიტიკა იყო უზარმაზარი მოგების წყარო, ამავე დროს ის ახდენდა სხვადასხვა სახის ზემოქმედებ-

ას მეტროპოლიებზე. იქ, სადაც ფეოდალიზმი ძლიერი იყო, კოლონ. პოლიტიკა ხელს უწყობდა ამ ქვეყნების განვითარების შეფერხებას და დაცემას. კოლონიებიდან მიღებული უზარმაზარი სახსრები გროვდებოდა აბსოლ. მონარქების, ფეოდალებისა და ეკლესიის ხელში, ამტკიცებდა ფეოდალურ წყობილებას, ახდენდა მრეწველ. და სოფ. მეურნ. განვითარების სტიმულირების პარალიზებას. იქ, სადაც კოლონ. პოლიტიკას ატარებდა ბურჟუაზია (დიდი ბრიტანეთი, პოლანდია), ის აჩქარებდა კაპიტალ. ურთიერთობათა განვითარებას მეტროპოლიებში, ხელს უწყობდა იქ ვაჭრობისა და მრეწველ. აღმავლობას. დაპყრობილ ქვეყნებში კოლონ. პოლიტიკა იწვევდა საწარმოო ძალების ნგრევას, ქვეყნის ეკონ. და პოლიტ. განვითარების შეფერხებას, უზარმაზარი რ-ების ძარცვასა და მთელი ხალხების ყლეტას. ამ პერიოდში კოლონიების ექსპლოატაციაში მთავარ როლს თამაშობდა სამხ. -კონფისკაციების მეთოდი.

კოლონ. პოლიტიკაში მნიშვნელოვანი ცვლილებები მოხდა მანუფაქტურებიდან მსხვილ საფაბრიკო-საქარხნო მრეწველობაზე კაპიტალიზმის გადასვლის შემდეგ. მოსახლეობის გადასახადებით დაბეჭდვისა და პირდაპირი ძარცვის მეთოდებთან ერთად დიდი როლი მიენიჭა კოლონიების ექსპლოატაციას ვაჭრობის (არაეკვივალენტური გაცვლის) საშუალებით. კოლონიები ეკონომიკურად მჭიდროდ დაუკავშირდნენ მეტროპოლიებს, გახდნენ მათი აგრ. -სანედლეული დანამატი. მონოკულტურის ქვეყნები. მეტროპოლიების სამრეწველ. პროდუქციის გასაღების ბაზარი და მათი მზარდი კაპიტალ. მრეწველ. ნედლეულის წყარო. კოლონიებიდან გაზიდულმა დიდძალმა სიმდიდრემ და მისმა გამოყენებამ დააჩქარა კაპიტალიზმის განვითარების პროცესი ევროპასა და ჩრდ. ამერიკაში. კაპიტალიზმის ეპოქის დაწყებასთან ერთად უდიდესი კოლონ. სახელმწიფო გახდა დიდი ბრიტანეთი, რ-მაც XVIII-XIX სს-ში ხანგრძლივ ბრძოლაში დაამარცხა საფრანგეთი და გაზარდა თავისი სამფლობელოები როგორც საფრ., ისე პოლანდ., ესპ. და პორტუგ. ხარჯზე. დიდმა ბრიტანეთმა დაიბრუნა ინდოეთი, 1840-42 და 1856-60 ე. წ. ოპოუმის ომები პქონდა ჩინეთთან, ხელთ იგდო მონკონგი, შეეცადა დაეპყრო ავღანეთი, დაიპყრო საყრდენი პუნქტები სპარს. ყურეში, ადენი. კოლონ. ექსპანსიას ახორციელებდნენ სხვა ქვეყნებიც. საფრანგეთმა დაიპყრო ალჟირი (1830-48), ვიეტნამი (XIX ს. 50-80-იანი წწ.), დაამყარა თავისი პროტექტორატი კამბოჯაზე (1863), ლაოსზე (1893). რუს. ცარიზმის კოლონ. ექსპანსია ვრცელდებოდა უპირატესად სამხრ. აღმ-ით და აღმ-ით. რუსეთმა თავის კოლონიებად აქცია შუა აზია და კავკასია. XIX ს. I ნახევარში კოლონიებისათვის ბრძოლაში ჩაება აშშ. მან გამოაცხადა მონროს დოქტრინა (1823). XIX ს. 40-50-იან წლებში აშშ-მა თავს მოახვია არათანასწორუფლებიანი ხელშეკრულებები ჩინეთსა და იაპონიას. კოლონ. დაპყრობების პოლიტიკა აწყდებოდა დიდ წინააღმდეგობას და იწვევდა მძლავრ ფროტენ-განმათ. მოძრაობას კოლონ. და დამოკიდებულ ქვეყნებში.

XIX ს. 70-იან წლებში დაიწყო „თავისუფალი კონკურენციის“ კაპიტალიზმის გადაზრდა იმპერიალიზმში, რ-იც XIX-XX სს. მოხდაზე ჩამოყალიბდა. შეიქმნა იმპერიალიზმის კოლონ. სისტემა - მსოფლიო კაპიტალ. მეურნ. აგრ. სანედლეული დანამატად ქვეყნული აზიის, აფრ. და ლათ. ამერ. სუსტად განვითარებული ქვეყნების პოლიტ. დამორჩილების, ეკონ. ექსპლოატაციისა და იდეოლოგიური დათრგუნვის სისტემა. ამ პერიოდში კოლონ. დაპყრობებმა ფართო მასშტაბი მიიღო. 1876-1914 დიდმა ბრიტანეთმა დაიპყრო ტერიტორიები, რ-თა ფართობი იყო 9 მლნ. კმ².

მოსახლეობა კი - 146,6 მლნ. მცხოვრები. საფრანგეთის მიერ დაპყრობილი ქვეყნების ფართობი 9,7 მლნ. კმ²-ს, მოსახლ. კი 49 მლნ. მცხოვრებს შეადგენდა. გერმანია ამ ხელთ იგდო ტერიტორიები 2,9 მლნ. კმ² ფართობითა და 12,3 მლნ. მცხოვრებით, აშშ-მა - 0,3 მლნ. კმ² ფართობითა და 9,7 მლნ. მცხოვრებით, იაპონიამ - 0,3 მლნ. კმ² ფართობითა და 19,2 მლნ. მცხოვრებით. მისი მსხვერპლი გახდა თითქმის მთელი აფრიკის კონტინენტი. დედაქიწაზე მანამდე არსებული ყველა „თავისუფალი ტერიტორია“ იმპერიალ. სახელმწიფოთა კონტროლის ქვეშ მოექცა. იმპერიალიზმის პერიოდისათვის, - წერდა ვ. ი. ლენინი, - „... დამახასიათებელი ნიშანია დედამიწის საბოლოო განაწილება, საბოლოო არა იმ აზრით, რომ შეუძლებელი იყოს გადაწევა, - პირიქით, გადაწევა შესაძლებელია და აუცილებელიც, - არამედ იმ აზრით, რომ კაპიტალისტური ქვეყნების კოლონიურმა პოლიტიკამ და ა მთ ა ვ რ ა თავისუფალი მიწების დატაცება ჩვენს პლანეტაზე. მსოფლიო პირველად აღმოჩნდა უკვე განაწილებული, ასე, რომ მომავალში რჩება მხოლოდ გადაწევა, ე. ი. ერთი „მფლობელი საგან“ მეორის ხელში გადასვლა და არა უპატრონობიდან „პატრონის“ ხელში (იხ. შ., გამოც. მე-4, ტ. 22, გვ. 319). იმპერიალიზმის კოლონ. სისტემისათვის კოლონ. დამოკიდების მთავარი ფორმაა მეტროპოლიის უშუალო სამხ. -პოლიტ. ბატონობა ჩაგრულ ქვეყანაზე და ხალხებზე. დას. ევროპის იმპერიალ. ქვეყნების, აგრეთვე აშშ-ის და იაპ. კოლონ. იმპერიებმა შექმნეს კოლონ. სისტემის საფუძველი. გარდა კოლონიებისა, კოლონ. იმპერიებში შედიოდა აგრეთვე პროტექტორატები და დომინიონები (დიდი ბრიტანეთი). მრავალი ქვეყანა იქცა ნახევრადკოლონიად, რ-თაც ფრონალურად პოლიტ. დამოუკიდებლობა პქონდათ, ფაქტობრივად კი დამოკიდებულ ქვეყნებს წარმოადგენდნენ. I მსოფლიო ომის (1914-18) წინ ჩინეთი, ირანი, თურქეთი, ავღანეთი, სიამი და ლაო. ამერ. მრავალი ქვეყანა ნახევრადკოლონი. მდგომარეობაში იყო. 1914 კოლონიებზე და ნახევრადკოლონიებზე მოდიოდა დედამიწის ტერიტორიების 66,8% და მოსახლ. 60%. მონოპ. კაპიტალიზმის ეპოქაში კოლონიები და დამოკიდებული ქვეყნები, რ-ებაც არ დაკარგეს მეტროპოლიების სამრეწველ. პროდუქციის გასაღების ბაზრის მნიშვნელობა, უპირველეს ყოვლისა, იქცევიან კაპიტალის დაბანდების სფეროებად. მათში კაპიტალის ექსპორტს განაპირობებს როგორც კაპიტალის სიჭარბე მეტროპოლიებში (როც ვერ პოულობს „საკმარისად“ დიდმოხვედნიან გამოყენებას), ისე იაფი მიწა, ნედლეული და განსაკუთრებით იაფი მუშახელი დაკაბალებულ ქვეყნებში. კოლონ. და დამოკიდებული ქვეყნებიდან მიღებულ ზემოგებებს იმპერიალ. მონოპოლიები იყენებენ მზარდი სახელმწიფ. აპარატისა და მილიტარიზმის დასაფინანსებლად, თავიანთ მეტოქეებთან საბრძოლველად. იზრდება კოლონიების სამხ. -სტრატეგიული მნიშვნელობა.

იმპერიალ. მონოპოლიები ყოველმხრივ ამუხრუჭებდნენ კოლონიებში ერთგვ. კაპიტალის განვითარებას, თანამედროვე მსხვილი მრეწველ. განვითარებას (გარდა სამთომომომოგებელი მრეწველობისა, რ-ის განვითარებასაც ხელს უწყობდნენ კოლონიებიდან ძვირფასი მინერ. ნედლეულის გამოტანის მიზნით). იმპერიალიზმის ეპოქაში იმდენად გაიზარდა კოლონიების მნიშვნელობა, რომ მათზე ბატონობა გახდა ერთ-ერთი მთავარი მიზეზი იმპერიალ. სახელმწიფოებს შორის წინააღმდეგობებისა, კონფრონტაციისა, კონფლიქტებისა და ომებისა. მსოფლიოს გადაწევისათვის პირველი ომი დაიწყო აშშ-მა 1898 ესპანეთის წინააღმდეგ. უტყვდა რა დიდი ბრიტ., საფრ. და რუს. პოზიციებს, გერ-

მანია ახორციელებდა ფართო ექსპანსიას თურქეთსა და ბალკანეთში, შუა და შორეულ აღმოსავლეთსა და ჩრდ. აფრიკაში. 1911-12 იტალიამ ხელთ იგდო ტრიპოლი და კირენაიკა (ლიბიის ტერიტ.), იაპონიამ დაამარცხა რუსეთი (1904-05) და დაიპყრო ლიაოუნენის ნ.-კ. და სახმრ. სახალინი, 1910 ფაქტობრივი კონტროლი დაამყარა სახმრ. მანჯურიაზე. გამწვავდა წინააღმდეგობა ძვ. მეტოქეებს—დიდ ბრიტანეთსა და საფრანგეთს შორის, დიდ ბრიტანეთსა და რუსეთს შორის. I მსოფლიო ომის (1914) გაჩაღებაში კოლონიებისა და გავლენის სფეროების გადაწველებისათვის ბრძოლას პირველხარისხოვანი მნიშვნელობა ჰქონდა. დამარცხებულმა გერმანიამ მთლიანად დაკარგა თავისი კოლონიები, რეგიონ დასაკუთრეს ომში გამარჯვებულმა ქვეყნებმა (იხ. ვერსალის საზავო ხელშეკრულება 1919). ინგლისი და საფრანგეთი გაბატონდა აგრეთვე ყოფილი ოსმ. იმპერიის ნაწილზეც (სირია, ლიბანი, ერაყი და სხვ.). I მსოფლიო ომმა და განსაკუთრებით დიდმა ოქტ. სოციალ. რევოლუციამ სათავე დაუდეს კაპიტალიზმის საერთო კრიზისს, რ-ის ერთ-ერთი გამოვლინება იყო იმპერიალიზმის კოლონ. სისტემის კრიზისი. რუსეთში დიდი ოქტ. სოციალისტური რევოლუციით დაიწყო ძლიერ-ვაშლისიერი ეროვნ.-განმათ. რევოლუციების ეპოქა კოლონ. და ნახევრადკოლონ. ქვეყნებში. კოლონიებს და მეტროპოლიებს შორის წინააღმდეგობათა გამწვავებამ გამოიწვია გლეხობის, ქალაქისა და სოფლის ნახევრად პროლეტარული ფენების მოძრაობა. ისინი გამოდიოდნენ ანტიიმპერიულ. და ანტიფეოდალ. ბრძოლის ძირითად ძალად. კოლონ. სისტემის კრიზისის ახ. ეტაპი გაიშალა II მსოფლიო ომის (1939-45) პერიოდში და განსაკუთრებით ომის შემდგომ წლებში. მნიშვნელოვნად დასუსტდნენ თითქმის ყველა იმპერიალ. სახელმწიფოები. ომის წლებში კოლონიებში მიმდინარეობდა მუშათა კლასის შემდგომი ზრდა. რიგ ქვეყნებში განმტკიცდა პატრ. ინტელიგენციისა და ეროვნ. ბურჟუაზიის პოზიციები და გაიზარდა მათი პოლიტიკტივობა. II მსოფლიო ომის შემდეგ აზიისა და ევრ. რიგი ქვეყნების ჩამოშორებამ კაპიტალიზმის სისტემისაგან და მსოფლიო სოციალ. სისტემის წარმოქმნამ (რ-იც სულ უფრო და უფრო ხდებოდა საერთოაშ. განვითარების გადამწყვეტი ფაქტორი) შექმნა აუცილებელი პირობები იმპერიალიზმის კოლონ. სისტემის ლიკვიდაციისათვის. ომის დროს და ომის შემდგომ პირველ ათწლეულში კოლონ. სისტემამ დაშლა იწყო უმთავრესად აზიაში. 1943 სახელმწ. სუვერენიტეტი მოიპოვეს სირიამ და ლიბანმა. 1945 კოლონიზატორთა ბატონობა დაეშო ვიეტნამში, გამოცხადდა ინდონეზიის დამოუკიდებლობა. აზიასა და მსოფლიოს სხვა რ-ნებში კოლონ. წყობის რღვევისათვის დიდი მნიშვნელობა ჰქონდა ინდ. დამოუკიდებლობის გამოცხადებას (1947). იმპერიალიზმის მთელ კოლონ. სისტემას უძლიერესი დარტყმა მიაყენა ჩინ. სახ. რევოლუციამ (1949). დიდი მნიშვნელობა ჰქონდა აგრეთვე სახ.-რევ. ძალების გამარჯვებას ჩრდ. კორეასა და ვიეტნამში, რის შედეგადაც ეს ქვეყნები დაადგნენ სოციალიზმის მშენებლობის გზას. ომის შემდგომ წლებში სუვერენულ სახელმწიფოებად გამოცხადდნენ აგრეთვე: იორდანია, ფილიპინები (1946), პაკისტანი (1947), ბირმა, ცვილთნი (1948), კამბოჯა (1953) და ლაოსი (1953-54). კოლონ. სისტემის რღვევამ მოიცვა აფრ. კონტინენტი. 1951 დამოუკიდებლობა მოიპოვა ლიბიამ. 1952 ივლ. რევოლუციის შემდეგ ნახევრადკოლონ. დამოკიდებულებისაგან გათავისუფლდა ეგვიპტე. 1956-65 აფრიკაში სახელმწ. სუვერენიტეტი მოიპოვა 33 ქვეყანამ. დამოუკიდებელი გახდნენ: სუდანი, მაროკო, ტუნისი (1956), განა (1957), გვინეის რესპ. (1958), კამე-

რუნი, ტოგო, შალი, სენეგალი, მალაგასის რესპ., კონგოს დემოკრ. რესპ. (1971-იდან ზაირი), სომალი, დასომეა, ნიგერი, ზემო ვოლტა, სპილოს ძეღის კუნძული, ჩადი, ცენტრ. აფრ. რესპუბლიკა, კონგოს სახ. რესპ., გაბონი, ნიგერია, მავრიტანია (1960), სიერა-ლეონე, ტინგანიკა (1961), რუანდა, ბურუნდი, ალჟირი, უგანდა (1962), ზანზიბარი, კენია (1963), ზამბია (ყოფ. ჩრდ. როდესია), მალავი (ყოფ. ნიასალენდი, 1964), გამბია (1965). დას. ნახევარსფეროში 1959 გაიმარჯვა კუბის რევოლუციამ და კუბელი ხალხი დაადგა სოციალიზმის მშენებლობის გზას. დამოუკიდებლობა მოიპოვეს დიდი ბრიტ. მრავალრიცხოვანმა კოლონიებმა ევროპაში, აზიასა და ამერიკაში: კვიპროსმა (1960), იამაიკამ (1962). ერთ სახელმწიფოდ გაერთ. ტრინიდადმა და ტობაგომ (1962), მალტამ (1964), ქუვეითმა (1961), მალდივის კუნძულებმა და სინგაპურმა (1965), შემდგომ წლებში ბოტსვანამ (ყოფ. ბერუანალენდი, 1966), ლესოთომ (ყოფ. ბასუტოლენდი, 1966), მავრიკიამ, სვაზილენდმა, ეკვატორულმა გვინეამ (1968), სახმრ. იემენის რესპუბლიკამ (1967; 1970-იდან იემენის სახ. დემოკრ. რესპ.), ბანგლადეშმა, ბაჰრეინმა, კატარმა, არაბთა გაერთ. საამიროებმა (ყოფ. ხელშეკრულებითი ომანი), ომანმა (1971); ამერიკაში — გაიანამ (ყოფ. ბრიტ. გაიანა), ბარბადოსმა (1966); ოკეანიაში — დას. სამოამ (1962) და ნაურუმ (1968); ტონგამ და ფიჯიმ (1970). გვინეა-ბისაუმ (1973), მოზამბიკმა და ანგოლამ (1975), სურინამმა (1975), კირიბატმა (1979), სენტ-ლუსიამ (1979); იმპერ. კოლონ. სისტემის რღვევის შედეგად დაიშალა დიდი ბრიტ., საფრ., ბელგიის, პოლანდ. და პორტუგ. კოლონ. იმპერიები, იმპერიალიზმმა დაკარგა ასობით მილიონ ხალხზე პირდაპირი სამხ.-პოლიტ. ბატონობის უფლება, აგრეთვე მრავალი მნიშვნელოვანი პოლიტ., ეკონ. და სტრატეგიული პოზიცია. იმპერიალიზმის განუყოფელი ბატონობის ეპოქისაგან განსხვავებით თანამედროვე პირობებში ფინანს. კაპიტალი ადარ წარმოადგენს გადამწყვეტ ძალას საერთაშ. პოლიტ. და ეკონ. ურთიერთობებში. მრავალ გათავისუფლებულ ქვეყანას, ეკონ. სისუსტის მიუხედავად, სოციალიზმის მსოფლიო სისტემის დახმარებით აქვს რეალური პოლიტ. დამოუკიდებლობა. კოლონ. სისტემის ლიკვიდაციის შედეგად წარმოქმნილი სახელმწიფოები, როგორც წესი, ატარებენ მშვიდობისმოყვარე, ანტიიმპერიალ. და ანტიკოლონ. პოლიტიკას. იმპერიალიზმის კოლონ. სისტემის დაშლა არ იწყვეს კოლონიალიზმის დაუფლებელი ლიკვიდაციას. მრავალ განთავისუფლებულ ქვეყანაში იმპერიალისტები ინარჩუნებენ მნიშვნელოვან და ზოგჯერ წამყვან ეკონ. პოზიციებს. ისინი „იყენებენ ყველა საშუალებას (კოლონიურ ომებს, სამხედრო ბლოკებს, შეთქმულებებს, ტერორს, ძირგამომთხრელ საქმიანობას, ეკონომიურ ზეგავლენას, მოსყიდვას), რათა მორჩილებაში ჰყავდეთ განთავისუფლებული ქვეყნები, მათ მიერ მოთხოვნილი დამოუკიდებლობა ფორმალური გახადონ, ან წაართვან ამ ქვეყნებს დამოუკიდებლობა“ (სკკპ პროგრამა, თბ., 1972, გვ. 51). თანამედროვე კოლონიალიზმის მთავარი ბურჟია აშშ-ის იმპერიალიზმი. იმპერიალისტები სულ უფრო ფართოდ მიმართავენ ნეოკოლონიზმს, რ-ისთვისაც დამახასიათებელია კოლონ. პოლიტიკის ფორმებისა და მეთოდების არსებითი ცვლილება, მაგრამ კოლონიალიზმის მთავარი შინაარსის შენარჩუნება — იმპერიალ. სახელმწიფოების მიერ აზიის, აფრიკის და ლათ. ამერიკის ეკონომიკურად ჩამორჩენილი ქვეყნების ექსპლოატაცია და ჩაგვრა. ნეოკოლონიალიზმი არის იმ ქვეყნების არაპირდაპირი კონტროლისა და ექსპლოატაციის სისტემა, რ-ებშიც მოიპოვეს სახელმწ. სუვერენიტეტი იმპერიალიზმის კოლონ. სისტემის დაშ-

ლის შედეგად. თუკი „კლასიკური“ კოლონიალიზმის საფუძველი იყო კოლონიების ეკონომიკაში კაპიტალისტურამდელი ფორმების კონსერვაცია, ნეოკოლონიალიზმის გეგმების საფუძველია განთავისუფლებულ ქვეყნებში კაპიტალ. ურთიერთობათა დაწესება. იმპერიალიზმის ერთ-ერთი მთავარი ამოცანა გახდა არ დაუშვას ყოფილი კოლონიებისა და ნახევრადკოლონიების ჩამოშორება კაპიტალ. სისტემისაგან. ნეოკოლონიალიზმის ეკონ. სტრატეგია ითვალისწინებს გათავისუფლებული ქვეყნებისადმი ზოგიერთ დათმობას, რაც არ ეწინააღმდეგება მის მთავარ ეკონ მიზანს — ამ ქვეყნების ექსპლოატაციასა და მსოფლიოს კაპიტალ. მეურნეობის სისტემაში მათ შენარჩუნებას. კოლონ. სისტემის რღვევის პირობებში მსოფლიო სოციალიზმის ძალების ყოველმხრივი მხარდაჭერით კოლონ. ბატონობისაგან განთავისუფლებული ქვეყნებისათვის იხსნება განვითარების ახ. გზები. მრავალ ქვეყანაში ეროვნ. განთავისუფლებისათვის ბრძოლა პრაქტიკულად გადადის ფეოდალურ და კაპიტალ. ურთიერთობათა წინააღმდეგ ბრძოლაში. აზიისა და აფრიკის ბევრი ქვეყანა დაადგა განვითარების არაკაპიტალ. გზას, კურსი აიღო პერსპექტიული სოციალ. საზ-ბის აშენებისაკენ. ამ ქვეყნებში მიმდინარეობს იმპერიალ. მონოპოლიათა საკუთრების ნაციონალიზაცია. სოციალ. ორიენტაციის ქვეყნებში ტარდება მნიშვნელოვანი ღონისძიებები, რ-ებიც პასუხობენ ხალხის მასების ინტერესებს, ამტკიცებენ ეროვნ. დამოუკიდებლობას.

ლიტ.: Маркс К. и Энгельс Ф., О колониальной политике капитализма. [С6]. М., 1959; დ ვ ნ ი ნ ვ ი ი. იმპერიალიზმი, როგორც კაპიტალიზმის უმაღლესი სტადია, თბ., გამოც მე-4, ტ. 22; სკკპ პროგრამა, თბ., 1971; დ თ ნ ა ძ ე ვ. იმპერიალიზმის კოლონიური სისტემა და მისი დაშლა, თბ., 1957.

კოლონიზაცია (<ლათ. colonia — დასახლება, ახალშენი), საკუთარი ქვეყნის უმნიშვნელო მიწების დასახლებისა და სამეურნეო ათვისების პროცესი („სამინათო პ.“). აგრეთვე უპირატესად მიწათმოქმედებასთან დაკავშირებული ახალშენების დაარსება საკუთარი ქვეყნის ფარგლებს გარეთ („საგარეო პ.“). უკანასკნელი კლასობრივ-ანტაგონისტურ საზ-ბაში ჩვეულებრივ გადასლართულია ახლამ. მოსახლ. ძალდატანებით დამორჩილებასთან (ზოგჯერ გაყვლიტასთან) და წარმოადგენს ექსპანსიის იარაღს. პ. ფართოდ გაიშალა ჯერ კიდევ ძვ. დროში. როგორც ძვ. აღმოსავლეთის (ასურეთი, ფინიკია) ისე ანტიკურ (ბერძნ. პოლისები, რომში) სახელმწიფოებში (იხ. ანტიკური კოლონიები). შუა საუკუნეებში სამხ.-კოლონ. ხასიათს ატარებდა ჯვაროსნული ლაშქრობები XI-XIII სს. ახლო აღმოსავლეთში, როცა ახლადაპყრობილ მიწებზე სახლდებოდა ლაშქრობის მონაწილე გლეხობის მნიშვნელოვანი ნაწილი. დაპყრობილი მიწების პ-ს თანსდევდა გერმ. ფეოდალთა აგრესია სლავებისა და ბალტიისპირეთის ტომების წინააღმდეგ, რამაც კულმინაციას მიაღწია XIII ს-ში; გერმ. კოლონიზატორებმა — გლეხებმა, ხელოსნებმა, მართალია, თან მოიტანეს გარკვეული სამეურნეო გამოცდილება, მაგრამ მთლიანად გერმ. პ., რ-ის ორგანიზატორებიც დამპყრობლური მიზნების მქონე გერმ. ფეოდალები იყვნენ, იყო ფეოდალ. ექსპანსიის ფორმა. ფეოდალები და ეკლესია ხშირად გამოდიოდნენ სამინათო პ-ის ინიციატორებად, რადგანაც დაინტერესებული იყვნენ მიწის რენტისა და ძალაუფლების სფეროს გაზრდით. მაგრამ გადამწყვეტ როლს სამინათო პ-ში მაინც გლეხობა თამაშობდა, რ-ისთვისაც ის იყო როგორც მეურნ. გაფართოების, ისე ფეოდალ. დამოკიდებულების შემსუბუქების საშუალება (ახალათვისებულ მიწებში გლეხებს შეღავათიანი პირობები ეძლეოდათ). ევროპელთა მიერ დედამიწის სხვადასხვა რ-ის

პ. დიდი გეოგრ. აღმოჩენების დროიდან (XV ს. შუა წწ. XVII ს. შუა წწ.) ისე წარმოართა, რომ ძარცვის მიზნით სამხ. ექსპედიციების მოწყობამ და სამხ. - საგაჭრო პუნქტების ათვისებამ ადგილი დაუთმო ახ. მიწების სას. - სამ. (შემდეგ კი სამრეწველ) ათვისებას ადგილ. მოსახლ. შრომის გამოყენებით, ანდა თვით ვერ ახალმოსახლეობა ძალეობით. ევრ. ახალმოსახლეობა კოლონიების შექმნისას (მაგ., ჩრდ. ამერ. ტერიტორიაზე და ავსტრალიაში - ინგლისელების მიერ, სამხრ. ამერიკაში - ჰოლანდიელთა მიერ) ადგილ. მოსახლეობას დევნიდნენ მწირ მიწებზე, ანდა უღელდნენ, უფრო გვიან ასახლებდნენ რეზერვაციებში XVIII-XIX სს-ში, „თავისუფალი“ (ფაქტობრივად ინდივიდუალური) მიწები ჩრდ. ამერ. მიწების კ-მ დიდი როლი ითამაშა ამერიკის სოც. - ეკონ. განვითარებაში, სოფ. მეურნეობაში კაპიტალიზმის განვითარების „ამერიკული“ გზის გამარჯვებაში აზიის, აფრ. და ლათ. ამერ. რიგი ქვეყნების ევრ. ახალმოსახლეობა კოლონიების ორგანიზაციამ ხელი შეუწყო ამ ქვეყნების კოლონ. დამოწმებას. იხ კოლონიები და კოლონიური პოლიტიკა.

პ-ს ადგილი პქონდა რუსეთშიც. IX-XII სს მკ. რუსეთის (იხ კვივის რუსეთი) სლავურმა მოსახლეობამ თანდათან მოახდინა მდ. ოკის, ზემო ვოლგის, ვიატკის აუზების, დვინისპირეთის, ონეგისპირეთისა და სხვ ტერიტორიების კოლონიზაცია. აღმ. ევრ. ჩრდ. ნაწილის პ. გამდიდრდა XIII-XV სს-ში მას შემდეგ, რაც მონღოლთათათართა შემოსევებმა აიძულა ხალხთა დიდი მასები დაეტოვებინათ სამკვიდრებელი, დამწვარ-დანგრეული სოფლები, ქალაქები და გადასახლებულიყვნენ ჩრდ-ით და ჩრდ.-აღმ-ით XVI ს-იდან XIX ს. I ნახ. ჩათვლით. რუს. მოსახლეობის კოლონიზაციური მოძრაობა მიმართული იყო სამხრ-ით და აღმ-ით (ციმბ. დონის, ყუბანის-პირეთის, შაჟი ზღვისპირეთის, ამიერკავკ. და ვოლგისპირეთის მიმართულებით). XVIII ს. - XIX ს. I ნახ რუს. საშინაო პ-ის დამახასიათებელი ნიშანი იყო მემამულური კ ცენტრიდან სამხრ. რ-ნებისაკენ ყმა გლეხების იძულებითი გადასახლ-ლებით, და სახელმწ. პ ციმბირისა, იქ ანტიბატონოზმური მოძრაობის მონაწილეობა და დამახასიათებელი გადასახლებით XIX ს. ბოლოსა და XX ს. დასაწყისში რუს. განაპირა რ-ნების პ-ის დასაწყისი ეტაპი დასრულდა.

კოლონიზაცია საქართველოში, საქართველოში უცხოელთა ჩამოსახლება ხდებოდა გვიანდ ფეოდალ ეპოქაში (მაგ. ოსთა ჩამოსახლება. სომხებისა და ბერძნების ჩამოსახლება ერეკლე II-ის დროს და სხვ.) XIX ს-ში ამ მოკლებნას თავისებური ხასიათი და მიზანდასახულობა მიეცა რუს. მთავრობას სურდა საქართველოში კოლონიზაცია სახით სოც. დასაყრდენი გაეჩინა, ქვეყნის ბუნებრივი რესურსები ათვისებინა 1819-იდან მან დაიწყო საქართველოში გერმ. კოლონიზაცია გადმოსახლება, რ-თაც შექმნეს სოფლები. მარიენფელდი (სართიჭალაში), ალექსანდერსდორფი (დიდუბეში), პეტერსდორფი (სართიჭალასთან). ელიზავეტალი (ახლანდ. ასურეთი). ეკატერინენფელდი (ბოლნისთან) და სხვ.

მთავრობამ კოლონიზაციას საუკეთესო მიწები მისცა და ფინანს. დახმარებაც გაუწია. კოლონიზაცია საქმეებს წარმართავდა საგანგებო სამმართველო (გაუქმდა 1871). მათთვის შეიმუშავეს წესდება, რ-იც კოლონიზაციას გარკვეულ პრივილეგიებს ანიჭებდა მაგრამ კოლონიზაციებმა ვერ გაამართლეს მთავრობის იმედი, ვერ აამაღლეს ადგილ. მოსახლეობის სამეურნეო-კულტურული დონე, თუმცადა აქტ. მონაწილეობა მიიღეს კაპიტალისტურ კოლონიზაციაში განვითარებაში (განსაკუთრებით - ხელისნობაში). XIX ს. 30-იან წლებში რუს. მთავრობამ ირანისა და თურ-

ქეთის ტერიტორიიდან გადმოსახლებული სომხები და ბერძნები ჩაასახლა თრიალეთში, სამცხესა და ჯავახეთში, გამოუყო მათ მიწები და მატერიალურადაც დაეხმარა. სომხები გადმოსახლდნენ აგრეთვე 70-იან წლებში და I მსოფლიო ომის პერიოდში ბერძნებმა და სომხებმა საქართველოში კომპაქტური დასახლებები შექმნეს და ეროვნ. თვითმყოფობა შეინარჩუნეს

რუს. მთავრობამ საქართველოში რუსი ჯარისკაცებისა და სექტანტების დასახლებებიც შექმნა. მაგრამ მათ ქვეყნის სამეურნეო-კულტურულ ცხოვრებაში თვალსაჩინო როლი არ უთამაშათ

კოლონიური პოლიტიკა, კოლონიურ და დამოკიდებულ ქვეყნებში გაბატონებული იმპერიალისტური სახელმწიფოების ბანკები პ. პ-ს მიეკუთვნება აგრეთვე ამ ქვეყნებში გახსნილი იმპერიალ. სახელმწიფოების მსხვილი ბანკების ფილიალები და განყ-ბები. პ. პ-ის ძირითადი საქმიანობაა კაპიტალის ვაჭარა კოლონ. და დამოკიდებულ ქვეყნებში, ამ ქვეყნებისათვის სესხის გამოშვება, მათ ტერიტორიაზე მოქმედი მონოპოლიებისა და აქციონერული საზ-ბების საჯალულო და ფასიანი ქაღალდების ოქერაციების ჩატარება. პ. პ. დახმარებას უწევს იმპერიალ. სახელმწიფოების მონოპოლიების კოლონ. და დამოკიდებულ ქვეყნებიდან იაფფასიანი ნედლეულის შესყიდვასა და საქონლის ექსპორტის გაფართოებაში და ამით აბრკოლებენ ამ ქვეყნების ეკონ. განვითარებას.

პირველი პ. პ. ახალი სამხრეთ უელსის ბანკი“ წარმოიშვა 1817 ავსტრალიაში (ამჟამად კონტროლს უწევს „მიდლენდ ბენკი“). II მსოფლიო ომის (1939-45) შემდეგ კოლონ. სისტემის სწრაფმა დაშლამ რამდენადმე დააქვეითა პ. პ-ის პოზიციები. არსებული პ. პ. ცდილობდნენ ახ. პირობებთან შეგუებას. 60-იან წლებში ჩატარდა ამ ბანკების საქმიანობის რეორგანიზაცია. ამ რეორგანიზაციის შედეგია ახლად შექმნილი დას. აფრ. ქვეყნების ცენტრ ბანკი (1962), სადაც საკონტროლო პოზიციების ინარჩუნებას საფრანგეთი.

კოლონიური ვაჭრობა, იმპერიალისტური სახელმწიფოების ვაჭრობა კოლონიურ და დამოკიდებულ ქვეყნებთან; ამ ქვეყნების ექსპლუატაციის ერთ-ერთი ფორმა. პ. პ. წარმოიშვა დიდი გეოგრ. აღმოჩენების პერიოდში XV-XVII სს. შუა წლებში. პ. პ. კაპიტალის თავდაპირველი დაგროვების ერთ-ერთ წყაროდ იქცა. ამ პირობებში პ. პ-ის ძირითადი შინაარსია მონებით ვაჭრობა და დაბალი ხარისხის ნაწარმის მაღალ ფასებში გასაღება მსხვილი კაპიტალ. მრეწველ. განვითარებასთან ერთად იზრდება ექსპლუატაცია კოლონ. ქვეყნებისა, სადაც დიდ როლს ასრულებს პ. პ., რ-ის მეშვეობით წარმოებს არაეკვივალენტური გაცვლა. კოლონ. ქვეყნები თანდათან ჩაებნენ საერთო მსოფლიო კაპიტალ. წარმოებაში და გარდაიქმნენ აგრ. ნედლეულის დანამატად.

იმპერიალიზმის განვითარების პერიოდში პ. პ. წარმოადგენს კაპიტალ. სახელმწიფოს საერთო სისტემის ნაწილს. იმპერიალ. სახელმწიფოების პ. პ., რ-იც მტაცებლური ხასიათისაა ანადგურებს კოლონ. და დამოკიდებულ ქვეყნების ეკონომიკას და ავითარებს იქ მონოკულტურულ სპეციალიზაციას, რის შედეგად ეს ქვეყნები ხდებიან იმ 2-3 სახის საქონლის ექსპორტიორად, რ-ებიც აუცილებელია იმპერიალ. სახელმწიფოებისათვის. კოლონ. ქვეყნები კი იძულებული არიან შეისყიდონ ფართო ასორტიმენტის სამრეწველ. საქონელი, რაც უარყოფითად მოქმედებს მათ ეკონომიკაზე, განსაკუთრებით მკვეთრად ვლინდება ეს კაპიტალ. საერთო კრიზისის პერიოდში.

თანამედროვე პირობებში მიმდინარეობს იმპერიალიზმის კოლონ. სისტემის რღვევა. განთავისუფლებულ ქვეყნებში მიმდინარე-

ობს პ. პ-ის კაბალური პირობების ლიკვიდაცია, იქმნება საგარეო ვაჭრობის ეროვნ. ფორმები და წესდება სახელმწ. მონოპოლია საქონლის იმპორტზე. ეს ქვეყნები თანაბარსარგებლობის პრინციპის მიხედვით ვაჭრობენ სოციალ. ბანაკის ქვეყნებთან, რაც ხელს უწყობს კომპლ. დონისძიებათა განხორციელებას საკუთარი ეკონ. განვითარებისათვის.

კოლონიური ორგანიზაცია, წყლის ორგანიზაციები, რ-ებსაც უსქესო (ვეგეტატიური) გამრავლების დროს ახალ-ახალი თაობების ინდივიდები არ სცილდებიან და ქმნიან მეტ-ნაკლებად რთულ კომპლექს-კოლონიას. კოლონიური მცენარეებს განეკუთვნებიან ლურჯმწიფე წყალმცენარეები, დიატომები და სხვ. კოლონიური ცხოველებია უმთავრესად ზღვის უბერხემლოები და უმდაბლესი ქორდიანები (ზოგი შოლტოსანი, სხიფურა, ინფუზორია, მრავალი ღრუბელი, ნაწლავღრუიანი, გრაპტოლითები და სხვ.). ზოგი კოლონ. ცხოველი მცაგრებულია სუბსტრატზე და მეტ-ნაკლებად განვითარებული ჩონჩხი აქვს; ზოგი კი წყლის სიზრქეში ბინადრობს, ნახევრად გამჭვირვალეა და უჩონჩხო. პ. ო-ს ხშირად აღენიშნებათ მეტაგენეზი. ერთუჯრედიანთა კოლონიები წარმოადგენენ შორისულ რგოლს ერთუჯრედიანებიდან მრავალუჯრედიანების წარმოქმნის პროცესში.

კოლონიური ჯარაჯი, კაპიტალისტურ სახელმწიფოთა შეიარაღებული ძალების სამხედრო ფორმირებანი და ორგანიზაციები, გამიზნული კოლონიებსა და დამოკიდებულ ქვეყნებში კოლონიზატორების ბატონობის უზრუნველყოფისა და ეროვნულ-განმათავისუფლებელი მოძრაობის ჩაახშობად. პ. პ. კომპლექტდება მეტროპოლიებში სამხ. ვალდებულთა გაცვეთა. მონარაგების დაქირავებით, აგრეთვე კოლონიებში მცხოვრები ევროპელებისა და ადგილ. მკვიდრი მოსახლ. ზოგიერთი კატეგორიისაგან. მეთაურთა შემადგენლობა, როგორც წესი (მცირე გამო-ნაკლისი გარდა) კოლონიზატორებითა და კომპლექტებული. I მსოფლიო ომის (1914-18) დროს პ. პ-ს ფართოდ იყენებდა საფრანგეთი და დიდი ბრიტანეთი. II მსოფლიო ომში (1939-45) დიდი ბრიტანეთი აფრიკაში. ბირმასა და სხვა რ-ნებში საომარ მოქმედებას ძირითადად პ. პ-ით აწარმოებდა. II მსოფლიო ომის შემდეგ პ. პ. მკვეთრად დიდ ბრიტანეთს, საფრანგეთს, ნიდერლანდს, ბელგიას, ესპანეთს, პორტუგალიას.

კოლონეალიზაცი, ფეოდალური საგვარეულო საქართველოში XII ს. II ნახევარში. ამ გვარიდან ცნობილია ორი პიროვნება - ორივე პერეთის ერისთავი: ვარდანნი (გიორგი III-ის მეფობაში) და სალიორი (თამარის მეფობის დასაწყისში). ამის შემდეგ პერეთის ერისთავები გრიგოლისძენი იყვნენ. შესაძლებელია პ-თა გვარი სოფ. კოლონიკეთის (ვახუშტის მიხედვით მდ. მეჯუდის ხეობაში იყო) სახელწოდებიდან მოდოდეს.

წყარო. ისტორიანი და აზმანი შარავანდედანი. წგნ ქართლის ცხოვრება, ს. ვახუშტის შვილის გამოც. ტ 2, თბ. 1959.

დ. მუსხელიშვილი.

კოლონოკი (*Mustela sibirica*). მტაცებელი ძუძუმწოვარი კვერნისებრთა ოჯახისა. მისი სხეულის სიგრძე 40 სმ აღწევს. მასა - 650-820 გ. აქვს ღია წითური ფერის ხშირი ბეწვი, თეთრი ტუჩები და ნიკაპი. გავრცელებულია აზიაში; სსრკ-ში - ციმბირში, ურალზე, შორეულ აღმოსავლეთში. ბინადრობს ტაიგაში, ნაწილობრივ ტყე-ველის ზონაში. იკვებება წვრილი მღრღნელებით, აგრეთვე ფრინველებით, ნაყოფით, კენკრით. მაკეობა 30 დღემდე გრძელდება. შობს 2-10 ნაშიერს. ძვირფასბეწვიანი ცხოველია. კუდის ბალნისაგან ამზადებენ მალაზარისხოვან სამხატვრო ფუნჯებს.



კოლონოკი.



ა. კოლონტაი.

კოლონტაი (ქალიშვილობის გვარი დ. თ. მ. თ. გ. ე. ი. ა.) ალექსანდრა მიხეილის ასული [19 (31), III. 1872, პეტერბურგი, - 9. III. 1952, მოსკოვი], საერთაშორისო და რუსეთის რევოლუციური მოძრაობის მოღვაწე, საბჭ. დიპლომატი. 1906-იდან რსდმპ-ის, 1915-იდან კომპარტიის წევრი. 1905 მისი ინიციატივით შეიქმნა „მუშა ქალთა უმთავრესი საზოგადოება“. 1908 ერთგვარად იყო. მონაწილეობდა ს.დ. მოძრაობაში ინგლისში, გერმანიაში, საფრანგეთში, ბელგიაში, შვეიცარიაში, შვეიცარიაში, ნორვეგიაში და აშშ-ში. რსდმპ-ის დელეგატი საერთაშ. სოციალ. კონგრესებზე შტუტგარტში (1907), კოპენჰაგენში (1910), ბახელში (1912). I მსოფლიო ომის (1914-18) დროს ბოლშევიზმის პოზიციაზე იდგა. ეწეოდა ანტიმილიტარისტულ პროპაგანდას ევრ. ქვეყნებში და აშშ-ში. მჭიდრო კავშირი ჰქონდა ვ. ი. ლენინთან, ასრულებდა მის დავალებებს. 1917 თებ. რევ. შემდეგ დაბრუნდა რუსეთში. იყო პეტროგრ. საბჭოს აღმასკომის წევრი, რსდმპ(ბ) VII (აპრილის) კონფერენციის, საბჭოების I ყრილობის დელეგატი, სადაც აირჩიეს ცაკის წევრად ბოლშევიკებისაგან. რსდმპ VI ყრილობაზე (1917) აირჩიეს (დაუსწრებლად) ყრილობის ერთ-ერთ საპატიო თავრედ. მონაწილეობდა ოქტ. შეიარაღებულ აჯანყებაში პეტროგრადში, რსდმპ(ბ) ცკ-ის 1917 წ. 10 (23) ოქტ. სხდომის მუშაობაში, რ-მაც მიიღო გადაწყვეტილება შეიარაღებული აჯანყების შესახებ. ოქტ. რევ. შემდეგ მუშაობდა სოც. უზრუნველყოფის სახ. კომისრად. 1918 მიემდგინა „მეზარტხენე კომისიების“, რის გამოც გამოვიდა სახკომსაბჭოს შემადგენლობიდან. შემდეგ აღიარა თავისი შეცდომები. 1920 რკპ(ბ) ცკ-ის ქალთა განყოფილის გამგე იყო. პ. მსოფლიოში პირველი ელჩი ქალია. 1923-იდან იგი საბჭ. სრულყოფილიანი დიპლ. წარმომადგენელი იყო ნორვეგიაში, 1926-მექსიკაში, 1927-30-კელაე ნორვეგიაში, 1930-45-წარგზავნილი, შემდეგ ელჩი შვეიცარიაში. 1945-იდან სსრკ საგარეო საქმეთა სამინისტროს მრჩეველი. პ.ს აქვს წიგნები და სტატიები უმთავრესად ქალთა რევ. მოძრაობის საკითხებზე. დაჯილდოებულია ლენინის ორდენით 2 სხვა ორდენით, მექსიკისა და ნორვეგიის ორდენებით.

კოლონტიბული (ფრანგ. colonne - სვეტი და ლათ. titulus - წარწერა, სათაური), წიგნის, გაზეთის, ჟურნალის ყოველი გვერდის ტექსტის თავზე მდებარე სასათაურო მონაცემები (ნაწარმოების, ნაწილის, თავის, პარაგრაფისა და სხვ. სახელწოდება). ენციკლოპედიურ გამოცემებსა და ლექსიკონებში პ. (გვერდის პირველი და ბოლო სტატიების სახელწოდებები ან მათი საწყისი ასოები) ცვლის სარჩევს, აადვილებს საჭირო მასალის მოძებნას. გაზეთის პ. მიგვიჩვენებს სათაურზე, გამომცემის თარიღსა და გაზეთის რიგით ნომერზე.

კოლონიზირი, წიგნის, ჟურნალის, გაზეთისა და სხვათა გვერდის რიგითი ნომერი გვერდის ზედა ან ქვედა ნაწილზე (ჩვეულებრივ გარე კუთხეში).

კოლორადო (ესპ. Colorado, სიტყვასიტყვით - ფერადი), მდინარე აშშ-სა და მექსიკაში. სიგრძე 2740 კმ (მარჯვ. შენაკად გრინ-რივერიანად 3200 კმ), აუზის ფართ. 635 ათ. კმ². სათავე აქვს კლდოვან მთებში მეწინავე ქედზე. ერთვის წყნარი ოკეანის კალიფორნიის ყურეს და აჩენს დელტას. უმთავრესად მიედინება ნახევარუნდაბნოსა და უდაბნოში. კოლორადოს პლატოს გადაკვეთისას აჩენს ღრმა კანიონებს (დიდი კანიონი და სხვ.). მარცხ. დიდი შენაკადებია: სან-ხუანი, ლიტლ-კოლორადო, ხილა. საზრდობს თოვლის წყლით. წყალდიდობა იცის აპრილ-ივნისში. წყლის საშ. ხარჯი შუაწელში 508 მ³/წმ, შესართავთან-მხოლოდ 8 მ³/წმ, რადგან პ-ს წყალს თითქმის მთლიანად იყენებენ საირიგაცი-

ოდ და ქ-ების წყალმომარაგებისათვის. პ-ზეა აგებული დიდი წყალსაცავები და პესები.

კოლორადო (Colorado), პლატო ჩრდ. ამერიკის კორდიერებში, აშშ-ის ს. შრ. დას. ნაწილში. ჩრდ.-დას.-ით ესაზღვრება დიდი აუზი, აღმ. და ჩრდ.-აღმ.-ით - კლდოვანი მთები, სამხრ.-ით - მექსიკის მთიანეთის შიგა მხარე. ფართ. 300 ათ. კმ²-ზე მეტი. გაბატონებული სიმაღლეებია 1800-2500 მ, მაქს.-3861 მ (მთა ჰამფრიზ-პიკი). აგებულია კამბრიულისწინა კრისტ. და პალეოზოური და მეზოზოური დანალექი ქანებით. პალეოგენ-ნეოგენში განიცადა ახელება, რასაც თან ახლდა ვულკანიზმი და მღ-თა ხეობების ჩაჭრა (დიდი კანიონი). ჰავა სუბტროპიკულია, კონტინენტური, მშრალი (ნალექები 200-500 მმ წელიწადში). მცენარეულობა - მშრალი სტეპის სუკულენტებია, ნაკლებ მშრალ ადგილებში - ფიჭვისა და ლეიის ტანბრეცილი ტყეები.

კოლორადო (Colorado), შტატი აშშ-ის დას. ნაწილში. ფართ. 270 ათ. კმ². მოსახლ. 2,5 მლნ. კაცი (1975), მ. შ. თითქმის 80% ქალაქში ცხოვრობს. ადმ. ცენტრი და უდიდესი ქალაქი - დენვერი. შტატს ჩრდ. და სამხრ.-კენ შუაზე კვეთს კლდოვანი მთები (მთა ელბერტი, 4399 მ). ადმ. ნაწილი უჭირავს დიდ ვაკეებს, დას. - კოლორადოს პლატოს. ჰავა ზომიერია, კონტინენტური. ნალექები 300-400 მმ წელიწადში. მთავარი მღ-ებია: საუთ-პლეტი, არკანზასი, რიო-გრანდე, კოლორადო.

პ. ინდუსტრ.-აგრ. შტატია. იღებენ იშვიათი და ფერადი ლითონების მადანს, ურანს, ოქროს, ნავთობს, ქვანახშირს. მოიღებენ მისოვებით პ. I ადგილზეა აშშ-ში. განვითარებულია შავი და ფერადი მეტალურგია, კვების, ლითონდასამუშ., ქიმი. და რეზინის მრეწველობა, მრავალდარგიანი მანქანათმშენებლობა. მთავარი სამრეწვე. ცენტრია დენვერი. 'ოფ. მეურნ. მთავარი დარგია სახორცე მესაქონლეობა. სარწყავ მიწებზე მდინარეთა ხეობებში მოჰყავთ შაქრის ჭარხალი, კარტოფილი, საკვები ბალახი (უმთავრესად იონჯა), დიდ ვაკეებზე - ხორბალი. ბევრია დიდი სასაქონლო ფერმა.

კოლორადოს კარტოფილის ხოჭო (Leptinotarsa decemlineata), მწერი ფოთლიჭამიების ოჯახისა. საშიში საკრანტინო მავნებელია. აზიანებს ძალღეურმენასებრთა ოჯახის მცენარეებს (კარტოფილი, პამიდორი, ბადრიჯანი, წიწაკა). წელიწადში 1-2 თაობას იძლევა. მოზრდილი ხოჭო ნიადაგში ზამთრობს. ხოჭო და მატლი ფოთლით იკვებება. კარტოფილის ფოთლის ქვედა მხარეზე 3000-მდე კვერცხს დებს. ბ რ მ ო ლ ი ს ლ ო ნ ი ს ძ ი ე ბ ა ნ ი: კარანტინი, მცენარის დამუშავება ინსექტიციდებით ან მათი ნარევით მიკრობოლ. პრეპარატებთან.

კოლორადო-სპრინგზი (Colorado Springs), ქალაქი აშშ-ის დას. ნაწილში, კოლორადოს შტატში. მდებარეობს კლდოვანი მთების მთისწინეთში, პაიქს-პიკის მთის ძირას. 185 ათ. მცხ., გარეუბნებიანად 300 ათ. (1975). ბალნეოლ. და კლიმ. კურორტი. ტურიზმისა და სპორტ. შეჯიბრებათა ცენტრი.

კოლორატურა (იტალ. coloratura, სიტყვასიტყვით - სამკაული < ლათ. coloro - ვამკობ, ვალამაზებ), ვოკალური პარტიის ვირტუოზული, ტექნიკურად რთული პასაჟები და მელოზმები (იხ. ორნამენტატიკა). ვოკალურ მუსიკაში იზმარება შუა საუკუნეებიდან. პ-ს კომპოზიტორები ნაწილობრივ მიუთითებდნენ ნოტებში, ნაწილობრივ მომღერალთა იმპროვიზაციით იქმნებოდა. ხშირად პ. თვითმიზნად, შიშველ ვირტუოზობად იქცეოდა. ზოგიერთი კომპოზიტორი პ-ს იყენებდა როგორც მხატვრული გამოხატვლობის საშუალებას (გ. მოცარტი, ჯ. როსინი, ლ. დელუბი,

ჯ. ვერდი, რ. შტრაუსი, მ. გლინკა, ნ. რიმსკი-კორსაკოვი).

კოლორიმეტრი (ლათ. color - ფერი და ...მეტრი). ხელსაწყო, რ-ითაც არკვევენ ხსნარების ფერს და ადგენენ ნივთიერებათა კონცენტრაციას; პ. ორი ტიპისაა: სამფერი და ქიმ. ანუ კონცენტრაციული. პირველის დანიშნულებაა ფერის გაზომვა და მისი რაოდენობრივი გამოსახვა 3 რიგების - ფერის სკოტო რ დ ე ნ ა ტ ო ა -სახით. ეს კოლორიმეტრი ასახავს იმ ძირითადი ფერების სინათლის ნაკადის ინტენსიურობას, რ-თა შერევით მიიღება გასაზომისაგან განურჩეველი ფერი. პ-ს იყენებენ მრეწველობაში სინათლის წყაროების, საღებავების, ამირეკლი მასალების, შავ-თეთრი და ფერადი ტელევიზორების ეკრანებისა და სხვ. ფერის საკონტროლოდ. ქ ი მ ი უ რ ა ნ უ კ ო ნ ც ე ნ ტ რ ა ც ი უ ლ პ-ს იყენებენ შეფერილ ხსნარებში ნივთიერებათა კონცენტრაციის, ქიმ. წარმოების პროდუქტებში, ნავთობში, ნავთობპროდუქტებში და ა. შ. სხვადასხვა კომპონენტის შემცველობის განსასაზღვრავად. პ-ის მოქმედება ემყარება გარკვეული სინათლის (ე. ი. გარკვეული ფერის) მქონე სინათლის შთანთქმის ხარისხის დამოკიდებულებას სითხეში ამა თუ იმ კომპონენტის შემცველობაზე. სინათლის შთანთქმას გამოსაკვლევ სითხეში ადარებენ სინათლის შთანთქმას ეტალონურ სითხეში, რის შემდეგ ოპტიკაში ცნობილ თანაფარდობათა (ბუგერ-ლამბერტ-ბერის კანონი) მიხედვით ანგარიშობენ გასაზომ კონცენტრაციას (10⁻³-10⁻⁸ მოლ/ლ სიზუსტით, განსასაზღვრავი ნივთიერების სახეობის შესაბამისად). როგორც სამფერი, ისე ქიმ. პ. შეიძლება იყოს ვ ი ზ უ ა ლ უ რ ი (ფერის ან შთანთქმის ხარისხის შედარება ხდება თვალით) და ფ ო ტ ო ე ლ ე ქ ტ რ უ ლ ი. უკანასკნელი უფრო გავრცელებულია, რადგან იგი მაღალი სიზუსტისაა, ამასთან გაზომვის პროცესების ავტომატიზების შესაძლებლობას იძლევა.

კოლორიმეტრია (ლათ. color - ფერი და...მეტრია), 1. ანალიზური ქიმიის ში - ფოტომეტრიული მეთოდთა ერთობლიობა, რ-იც ემყარება შეფერილი ხსნარის მიერ შთანთქმული სინათლის რაოდენობის მიხედვით გაზომილი ნივთიერების კონცენტრაციის განსაზღვრას. შთანთქმული სინათლის რაოდენობასა, ხსნარის ფერის სისქესა და მის კონცენტრაციას შორის არსებობს დამოკიდებულება, რ-იც ემორჩილება ბუგერ-ლამბერტ-ბერის კანონს:

$$I = I_0 \exp(- \kappa c l), \quad (1)$$

სადაც I ხსნარში გავლილი სინათლის ინტენსივობაა, I_0 - დაცემული სინათლის ინტენსივობა, l - ფენის სისქე, c - ნივთიერების კონცენტრაცია, κ - წიფლივი სიდიდე, რ-იც დამოკიდებულია ნივთიერებასა და სინათლის ტალღის სიგრძეზე. (1) განტოლების გალოგარითმებით მივიღებთ:

$$\ln(I_0/I) = \kappa c l = D. \quad (2)$$

სადაც D - ხსნარის ოპტიკური სიმკვრივეა. (2) გამოსახულებიდან ჩანს, რომ ოპტ. სიმკვრივე პირდაპირპროპორციულია ხსნარში ნივთიერების კონცენტრაციისა. განასხვავებენ პ-ის სუბექტიურ (ვიზუალურ) და ობიექტურ (ფოტოელექტრულ) მეთოდებს. პირველ შემთხვევაში ოპტ. სიმკვრივეს განსაზღვრავენ სტანდარტული (ეტალონური) ხსნარებისა და საკვლევი ხსნარის შეფერილობათა შედარებით, აგრეთვე ვიზუალური კოლორიმეტრების საშუალებით; პ-ის ობიექტური მეთოდების გამოყენებისას იყენებენ ფოტოელექტრულ კოლორიმეტრებს.

2. ფიზიკაში - მეცნიერება ფერის განსაზღვრისა და მისი რაოდენობრივი გამოხატვის მეთოდების შესახებ, აგრეთვე ამ მეთოდების ერთობლიობა. **კოლორიტი** (იტალ. colorito - ლათ. color - ფერი, შეფერილობა), სახეობი ხელოვნებაში (ძირითადად ფერწერაში)

კოლორადოს კარტოფილის ხოჭო: 1-ხოჭო; 2-ჭუპარი; 3-მატლი; 4-კვერცხის დება; 5-მატლები და ხოჭოები ჭამენ კარტოფილის ფოთოლს.



ო. კოლოტირანი.

ფერადოვანი ტონების შეზამების სისტემა, რაც წარმოქმნის განსაზღვრულ ერთიანობას და სინამდვილის მრავალფეროვნების ესთეტიკურ აღიარებას წარმოადგენს. პ. ესთეტიკურ-ემოციური გამომსახველობის ერთ-ერთი უმნიშვნელოვანესი საშუალება და მხატვრული სახის ერთ-ერთი კომპონენტია. იგი დაკავშირებულია ნაწარმოების შინაარსთან და საერთო ჩანაფიქრთან, ესტატიკის ინდივიდუალულობასთან. ისტორიულად ჩამოყალიბდა 2 კოლორისტული ტენდენცია. პიოველი დაკავშირებულია სისტემასთან, რ-საც ახასიათებს ლოკალური ფერების სიმბოლო, ხშირად ფერის სიმბოლური მნიშვნელობით გამოიყენება (მაგ., შუა საუკუნეთა ხელოვნებაში). მეორე ახასიათებს სამყაროს ფერადობების (პაერის, სინათლის, სივრცის) სრული გამოსახვისკენ სწრაფება, ტონის, ვალიორის და პიოველის გამოყენება. ლ ი ტ ე რ ა ტ უ რ ა შ ი, სიტყვებისა და გამოთქმების საგანგებო შერჩევა ლიტერატურულ ნაწარმოებში იმის მიხედვით, თუ რომელი ემოქის, კუთხის, წრის ცხოვრება არის გადმოცემული (მაგ., დიალექტები მ. ჯავახიშვილის მოთხრობებში, არქაიზმები ვ. ბარნოვის ისტორიულ რომანებში).

კოლოსაუმი (<ლათ. colossus—უზარმაზარი, კოლოსალური). ფ ლ ა ვ ი უ ს ე ბ ი ს ა მ ფ ი თ ე ა ტ რ ი, ძვ. რომის არქიტექტურული ძეგლი (ახ. წ. 75—80), გვერდით ელიფსური შენობის (სიგრძე 190 მ, სიგანე — 156 მ) შუაში მთავრებული არენის ირგვლივ 4 იარუსად, საფეხურისებრ, განლაგებული მასურებელთა ადგილები (დაახლ. 50 ათ. კაცისათვის). იქ ეწყობოდა გლადიატორთა ბრძოლები და სხვა სანახაობანი. პ. ნაგებია ტუფით, გარედან შემოსილია ტრავერტინით, კამაროვან გალერეებში გამოყენებულია აგური და ბეტონი, ტრახტინები მოპირკეთებული იყო მარმარილოთი. ფასადებს გარს უვლიდა 3 იარუსად განლაგებული ტოსკანური, იონური და კორინთული ორდერების თალები რიგი. პ. ერთ-ერთი უდიდესია რომის იმპერიის ამფითეატრთაგან.

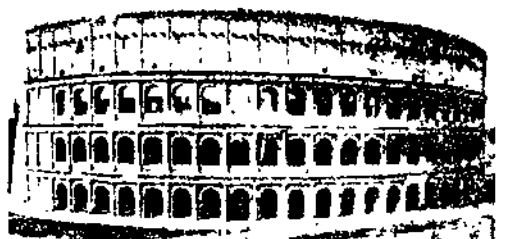

კოლოსეუმი. რომი. 75—80 წწ.

კოლოსი (ბერძნ. kolossos), 1. უზარმაზარი ქანდაკება, კოლონა და მისთ. 2. (გადატ.) სიდიდით ან სიდიადით განთქმული ვინმე ან რამე. მაგ., მეცნიერების პ. (იტყვიან ძალიან დიდ მეცნიერზე).

კოლოსოპი მიხეილ ნიკოლოზის ძე (დ. 11. V. 1927, კურსკი), საბჭ. ქიმიკოსი, სსრკ მეცნ. აკად. აკადემიკოსი (1974), სკკპ წევრი 1963-იდან. 1948 დაამთავრა მ. ლომონოსოვის სახ. მოსკ. ნატიფი ქიმ. ტექნოლ. ინ-ტი. 1951—59 მუშაობდა სსრკ მედ. მეცნ. აკად. ბიოლ. და სამედი. ქიმიის ინ-ტში, 1959-იდან — სსრკ მეცნ. აკად. ბუნებრივ ნაერთთა ქიმიის ინ-ტში. მისი ძირითადი შრომები ეძღვნება ნატიფი ორგ. სინთეზის, ანტიბიოტიკებისა და სხვა ბუნებრივი ნაერთების ქიმიას.

თბზ.: Химия антибиотиков, 3 изд., т. 1—2, М., 1961 (თანავტ.).
კოლოტაური, სოფელი აჭარის ასსრ ქედის რ-ში (პირველი მათის სოფსაბჭო), მდ. აჭარისწყლის მარცხ. ნაპირზე. ზ. დ. 450 მ, ქედიდან 4 კმ. პირველი მათის კოლ-ბა (მეთამბაქოეობა). დაწყ. და რავილ. სკოლები, კლუბი (კინოდანადვარი), ბ-კა.
კოლოტირაქინი იაკობ მიხეილის ძე [დ. 1 (14). XI. 1910, სოფ. ზანინო, ახ-

ლანდ. იარცევოს რ-ნი, სმოლენსკის ოლქი], საბჭ. ქიმიკოსი, სსრკ მეცნ. აკად. აკადემიკოსი (1970). სკკპ წევრი 1940-იდან. დაამთავრა მოსკ. სახელმწ. უნ-ტის ქიმ. ფაკ-ტი (1937). ლ. კარპოვის სახ. ვინიკა-ქიმ. ინ-ტის დირექტორი (1948—51 და 1957-იდან). მისი ძირითადი შრომები ეხება კოროზიასა და ელექტროლიტებში ლითონების პასიურებას. ფუნდამენტური გამოკვლევები აქვს კოროზიული პროცესების ელექტროქიმ. კინეტიკის დარგში. დაჯილდოებულია ლენინის ორდენით, 2 სხვა ორდენით და მედლებით.

კოლოში (capsula), 1. შშრალი მრავალთესლიანი (ზოგჯერ ერთთესლიანი) თეთობსნადი ნაყოფი, რ-იც წარმოქმნილია 2 ან რამდენიმე ნაყოფის ფოთლისაგან. იბნება ან სახურავით (მრავალმარტა) და ხვრულებით (ყაყაო, მაჩიტა), ან კბილაკებით (ფურისულა, მიხაკი) და სიგრძივი ნაპრალეებით (თამბაქო, შაბა), ანდა საგდულეებით (შროშანი, ყაზახა). 2. ხავები. სპოროგონიუმის საორბიანი ნაწილი.

კოლოფონი [სახელი ეწოდა ძვ. ბერძნ. ქალაქ კოლოფონის (Kolophon, მცირე აზია) მიხედვით], ყვითელი ფერის (ზოგჯერ მუქი მწიფითალო), მყარი, მყიფე მინისებრი ნივთიერება; სიმკვრივე 1007—1085 კგ/მ³, დარბილების ტემპ-რა 52—70°C; ელექტრობასა და სითბოს ცუდად ატარებს, კარგად იხსნება ორგ. გამხსნელებში. პ-სა და მის ნაწარმებს იყენებენ ქალაქისა და მუყაოს შესაწებებლად, ემოლგატორად სინთეზური კაუჩუკის წარმოებაში, რეზინის, პლასტმასების, ხელოვნური ტყავის, ლინოლეუმის, საპნის, ლაქ-საღებავების და სხვათა წარმოებაში, ლითონთა რჩილებისა და მოკალვისას და სხვ.

კოლოპინიტი, კ ო ლ ო ც ი ნ ტ ი (Citrus colocynthis), მრავალწლოვანი გართხმული ან ხვიარა ბალახოვანი მცენარე გოგრისებრთა ოჯახისა. იზრდება ჩრდ. აფრიკის, ხმელთაშუაზღვისპირეთის და წინა აზიის უდაბნოებში, კულტივირებულია ამ ქვეყნების უმეტეს ნაწილში. სსრკ-ში (თურქმენეთში) გვხვდება ერთწლოვან სარეველად (გზადმოყოლილია); ზოგჯერ აშენებენ შუა აზიის და ამიერკავკ. ბოტან. ბაღებში. ნაყოფი სფეროსებრია და მწარე გემო აქვს. შეიცავს გლიკოზიდ კოლოცინტინს, რ-იც ძლიერი საფაღარათო საშუალებაა.

კოლოპინილინი, ცელულოზის ნიტრატების ერთ-ერთი სამრეწველო სახეობა.
კოლპაკოვა ირინე ალექსანდრეს ასული (დ. 22. V. 1933), საბჭ. ბალეტის მსახიობი, სსრკ სახ. არტისტი (1965). 1951 დაამთავრა ლენინგრ. ქორეოგრაფიული სასწავლებელი (ა. ვაგანოვას კლასი) და ჩაირიცხა ლენინგრ. ს. კიროვის სახ. თეატრ-სა და ბალეტის თეატრის დასში. პ-ის ხელოვნებისათვის დამახასიათებელია ფაქიზი არტისტიკულობა, ნათელი ლირიზმი, მუსიკალობა. ასრულებს მთავარ პარტიებს ბალეტებში: ჩაიკოვსკის „მძინარე მზეთუნახავი“ და „მაკნატუნა“, ადანის „უიზელი“, პროკოფიევის „რომეო და ჯულიეტა“, „ნაცარქექია“ და სხვ. პ-მ პირველმა შესარულა მთავარი პარტიები გ. ვრიგოროვიჩის, ი. ბელსკის, გ. ალექსიძის, ნ. კასატკინას და ვ. ვასილევის დადგებებში: კატერინა (პროკოფიევის „ქვის ყვავილი“), შორინი (მელიქოვის „ლეგენდა სიყვარულზე“), ალა (პროკოფიევის „სკვითური სიუიტი“), ევა (პეტროვის „სამყაროს შექმნა“). სსრკ სახელმწიფო პრემიის ლაურეატი (1980). 1965 პარიზში, ცეკვის საერთაშ. ფესტივალზე „ოქროს ვარსკლავი“ დაიმსახურა. დაჯილდოებულია შრომის წითელი დროშის ორდენითა და მედლებით.
კოლპინო, ქალაქი (1912-იდან) რსფსრ ლენინგრადის ოლქში. მდ. იეორის (სადვის „შენაკადი“) ნაპირზე. რკინიგზის სადგური, ლენინგრადიდან 26 კმ. 114 ათ. მცხ. (1979). ლითონდასამუშ. და მანქანათაშ.

მრეწვ., საშენ მასალათა კომბინატი, ქარსის ფ-კა, სამსხმელო-მექან. ქ-ნა. ჩრდ.-დასავლეთის დაუსწრებელი პოლიტიქ. ინ-ტის საღამოს ფაკ-ტი, მეტალ. ტექნიკუმი. პ. დაარსდა XVIII ს. დასაწყისში.
კოლრაპი, იბ. კომბოსტო.
კოლრიჯი (Coleridge) სემიუელ ტეილორ (21. X. 1772, ოტერი-სენტ-მერი, დევონშირი, — 25. VII. 1834, ლონდონი), ინგლისელი პოეტი, კრიტიკოსი და ფილოსოფოსი; „ტბის სკოლის“ თვალსაჩინო წარმომადგენელი. დემოკრ. იდეები გამოხატა ლექსში „ბასტილიის აღება“ (1789, გამოქვეყნდა 1834), მაგრამ უკვე ანტიიაკობინისტურ ტრაგედიაში „რობესპიერის დაცემა“ (1794, რ. საუთისთან ერთად) და „სონეტებში გამოჩენილ ადამიანებზე“ (1794—95) შეიმჩნეოდა განმანათლებლურ და რევ. იდეებში პ-ის იმედგაცრუება და წინააღმდეგობრივი მსოფლმხედველობა. კრებულით „ლირიკული ბალადები...“ (1798, უ. უორდსუორთისთან ერთად), რ-იც მიჩნეულია ინგლ. კონსერვატული რომანტიზმის ერთგვარ მანიფესტად, დაუპირისპირდა ბაირონისა და შელის რევ. რომანტიზმს; ამ კრებულში შევიდა პ-ის მთავარი პოემა „მოსუცი მეზღვაური“ (1798), რ-იც დაწერილია შუა საუკ. ბალადის სტილით. ტრაგედია „სორიო“ (1797), პოემები „კრისტაბელი“ (1797, გამოქვეყნდა 1816), „კულა-ხანი“ (1798, გამოქვეყნდა 1816), ტრაგედია „ზაპოლია“ (1817), ლექსების კრებ. „სიბილას წიგნის ფურცლები“ (1817) აღბეჭდილია პესიმიზმითა და რელიგ. მისტიციზმით. 1798—99 განიცადა გერმ. იდეალისტური ფილოს. გავლენა. პ-მა თარგმნა შილერის „ვალენსტაინი“. 1849 ორ ტომად გამოიცა მის მიერ 1800—18 წაკითხული „ლექციები შექსპირსა და სხვა პოეტებზე“. 1917 გამოქვეყნდა მისი „ლიტერატურული ბიოგრაფიები“.

თბზ.: The complete poetical works, v. 1—2, Oxf., 1912; Selected poems, L., [1959].
 ლიტ.: Е. И. Стратова А. А. Колеридж, М.: Изд-во „Наследие английского романтизма и современность“, М., 1960; История английской литературы, т. 2, в. 1—2, М., 1953—55.
კოლუმბანი, კ ო ლ უ მ ბ ა ნ უ ს ი (Columban, ლათინიზებული Columbanus) (დაახლ. 540—615), ირლანდიელი მონაზონი, ქრისტიანობის მქადაგებელი დას. ევროპაში, ჩამოყალიბების პროცესში მეთვ. ფეოდ. საზოგადოების საეკლესიო კულტურის ერთ-ერთი წარმომადგენელი. დაახლ. 590 მონაზონთა ჯგუფთან ერთად დატოვა ირლანდია, რ-იც იმ დროისათვის დას. ევროპაში საეკლ. განათლებისა და ქრისტ. გავრცელების ერთ-ერთი ცენტრი იყო. კონტინენტზე დააარსა მონასტრები — ბურგომში, ნოისტრაში, ავსტრაზიაში და ლანგობარდთა სამეფოში.
კოლუმბარიუმი (ლათ. columbarium, თავდაპირველი მნიშვნელობა — სამტრედ. <Columba — მტრედი), კრემაციის შემდეგ მიცვალებულის ფერფლიანი ურნის შესანახი ადგილი. ძვ. რომში პ-თვის სპეციალური მნიშვნელობა ნაგებობები შენდებოდა. 1726 რომის მახლობლად აღმოჩნდა ძვ. წ. I ს. პ. ამჟამად პ-ები შენდება სასაფლაოებზე და კრემატორიუმებთან.
კოლუმბი (ლათ. Columbus, იტალ. Colombo, ესპ. Colón) ქრისტეფორე (1451, გენუა, — 20. V. 1506, ვალიადოლიდი), ზღვაოსანი, წარმოშობით გენუელი. 1476—84 ცხოვრობდა ლისაბონში და პორტუგ. კ-ებზე მადეირასა და პორტუ-სანტუზე. 1485 გადავიდა კასტილიაში, აქ ანდალუსიელი ვაჭრებისა და ბანკირების დახმარებით შეძლო საოკეანო ექსპედიციის ორგანიზაცია, რათა განეხორციელებინა ევროპიდან ინდოეთში, მისი აზრით, უმოკლესი დას. გზით მოგზაურობის პროექტი. 1492 წ. 3 აგვ. პ. 90 კაცისაგან შემდგარ ჯგუფთან ერთად 3 გემით („სანტა-მარია“, „პინინა“, „ნიინა“), გავიდა ესპ. ნავსადგურ პალოსიდან, გადალახა ატლანტის ოკ. და

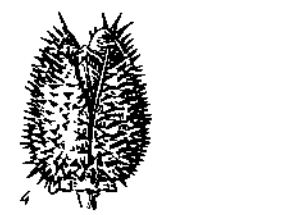
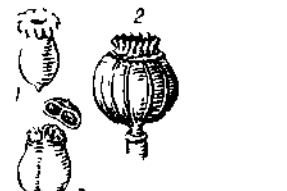

კოლოფი. ნაყოფები, რომლებიც იხსნებიან: 1—კბილაკებით (ფურისულა); 2—ხვრულებით (ყაყაო); 3—სახურავით (ლენციფა); 4—საგდულეებით (ლემბა).

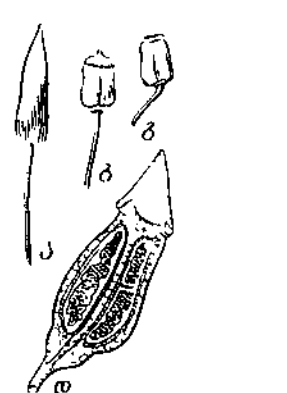

გუგულის სელის კოლოფი: ა—ჩანჩინი კოლოფი; ბ—კოლოფი უჩანოდ; გ—კოლოფი უჩანოდ და უსახურავოდ; დ—სპორებიანი კოლოფის სიგრძივი ჭრილი.



კოლოქენტი. ყვავილებიანი ფლორტი. ა—მდებრობითი ყვავილის სიგრძივი ჭრილი; ბ—გადახსნილი მარობითი ყვავილი; გ—ნაყოფის განივი ჭრილი.



ი. კ ო ლ უ მ ბ ა ნ უ ს ი რაი-მონდას როლში (ა. გლა-ზუნოვის პალეტი „რაიმონდა“).



ქ. კოლუმბი.



კოლუმბიის რესპუბლიკის სახელმწიფო გერბი.



კოლუმბია. ამაზონის ნოტიო ტროპიკული ტყე.



კოლუმბია. მდ. მაგდალენა.

1492 წ. 12 თქტ. მიაღწია კ. სან-სალვადორს (ბაჰამის არქ.), შემდეგ მოინახულა ბაჰამის არქ. სხვა კ-ები, აღმოაჩინა და შეისწავლა კ-ები კუბა (ჩრდ.-აღმ. სანაპირო) და პაიტი. II ექსპედიციამ (1493-96). რ-იც შედგებოდა 17 გემისა და 1,5 ათ-ზე მეტი კაცისაგან, აღმოაჩინა მცირე ანტილის კ-თა ჯგუფის მთელი რიგი კუნძულები, კ-ები პუერტო-რიკო, იამაიკა და გაიარა კუბის სამხრ. ნაპირის გასწვრივ დ. გ. 84°-მდე. III ექსპედიციამ (1498-1500) 6 გემით აღმოაჩინა კ. ტრინიდადი და სამხრ. ამერიკის სანაპიროს ნაწილი. 1502-04 კ-მა განაგრძო დას. გზის ძებნა და ჩაატარა IV ექსპედიცია. 1502 წ. 15 ივნისს 4 გემით მიაღწია კ. მარტინიკას, 30 ივლისს - პონდურასის ყურეს, 1502 წ. 1 აგვ-დან 1503 წ. 1 მაისამდე აღმოაჩინა პონდურასის, ნიკარაგუის, კოსტა-რიკისა და პანამის კარიბის ზღვისპირა ნაპირები.

კ-ის აღმოჩენებს თან მოჰყვა მიწების კოლონიზაცია, ესპ. დასახლებათა დაარსება, მკვიდრი მოსახლეობის, რ-საც კ. ინდოელებს ეძახდა, დამონება და მასობრივი განადგურება.

ამერ. აღმოჩენაში კ-ის პრიორიტეტის საკითხი სადავოა. დადგენილია, რომ ჩრდ. და ჩრდ.-აღმ. ამერიკის კ-ებსა და სანაპირო რ-ნებში კ-ზე ასეული წლებით ადრე ნორმანები იყვნენ. კ-ის აღმოჩენებს საყოველთაო-ისტ. მნიშვნელობა ჰქონდა, რამდენადაც ამერ. მიწები გეოგრ. წარმოდგენათა სფეროში მხოლოდ მისი ნაოსნობის შემდეგ შეეცა. კ-ის აღმოჩენებმა ხელი შეუწყო შუა საუკ. გეოგრ. მსოფლმხედველობის გადასინჯვას და კოლონ. იმპერიების წარმოქმნას.

ლიტ.: ნ ა მ თ რ ა ძ ე ა., კოლუმბი და ამერიკის აღმოჩენა, თბ., 1961. Магидович И. П., История открытия и исследования Центральной и Южной Америки, М., 1965; Путешествия Христофора Колумба. Дневники, письма, документы, пер. с исп., М., 1961.

კოლუმბია (Colombia), კოლუმბიის რესპუბლიკა (República de Colombia), სახელმწიფო სამხრ. ამერიკის ჩრდ.-დას. ნაწილში. ფართ. 1138,9 ათ. კმ². მოსახლ. 26 მლნ. კაცი (1978, შეფასება). დედაქალაქი - ბოგოტა. ოფიცენა - ესპანური. ეროვნ. დღესასწაულია 20 ივლ. - დამოუკიდებლობის დღე (1810). ოფიც. კალენდარი - გრიგორიანული. ფულის ერთეულია კოლუმბიის პესო. 41 პესო = 1 აშშ-ის დოლარს (1978).

ადმინისტრაციულად კ. იყოფა 22 დეპარტამენტად, 5 ინტენდენსიად, 4 კომისარიად და 1 სპეც. ოლქად (ბოგოტა).

კ. უნიტარული რესპუბლიკაა. მოქმედებს 1886 კონსტიტუცია. საკანონმდებლო ხელისუფლება ეკუთვნის კონგრესს, რ-იც შედგება სენატისა და წარმომადგენელთა პალატისაგან (მოსახლ. ირჩევს 4 წლით). საარჩევნო უფლება მოქალაქეებს 21 წლის ასაკიდან ეძლევათ. სახელმწიფოსა და მთავრობის მეთაურია პრეზიდენტი. მას ეკუთვნის აღმასრ. ხელისუფლება - პირადი შეხედულების პიხედვით ნიშნავს და ათავისუფლებს მინისტრებს.

სახელმწ. გერბი და სახელმწ. დროშა - იხ. ფერადი ჩანართი სტატიებთან სახელმწიფო გერბი, სახელმწიფო დროშა.

ბუნება. ქვეყნის დას. ნაწილი უჭირავს კოლუმბიის ანდებს, რ-იც შედგება 3 მთავარი ქედისაგან - დას., ცენტრ. და აღმ. კორდილიერებისაგან. ამ უკანასკნელიდან ჩრდ-ით მიემართება სიერა-დე-პერობის შტოქედი, რ-საც დას-ით ეკერის სიერა-ნევადა-დე-სანტა-მარტას იზოლირებული მასივი (მთა კრისტობალ-კოლონი, 5800 მ - ქვეყნის უმაღლესი წერტილი). ანდებს დას-ით და ჩრდ-ით აკრავს წყნარი ოკეანისა და კარიბისპირა დაბლობები. ქვეყნის აღმ. ნაწილი უჭირავს ზეგანს, რ-იც ჩრდ-იდან, აღმ-იდან და სამხრ-იდან შემოფარგლულია ორინოკოსა და ამაზონის დაბლობებით.

სასარგებლო წიაღისეულიდან მოიპოვება ნავთობი, აირი, ქვანახშირი, რკინის მადანი, ნიკელი, პლატინა, ოქრო, ვერცხლი, ზურმუხტი და სხვ.

კ. მდებარეობს ეკვატორულ და სუბეკვატორულ კლიმ. სარტყლებში. ბარში საშ. თვიური ტემპ-რები 29°C აღწევს, 1000-იდან 3000 მ სიმაღლემდე 13-იდან 22°C-მდეა, 4000 მ-ზე მაღლა 7°C-ზე დაბალია. ნალექები ამაზონის დაბლობზე 4000 მმ-მდეა წელიწადში, წყნარი ოკ. სანაპირო დაბლობსა და მიმდებარე მთების კალთებზე 10000 მმ-მდე, ქვეყნის ჩრდ.-აღმ. ნაწილში 150-200 მმ, გვალვიანია აგრეთვე ქარზურგა კალთები და შიგა ხეობები. მდინარეთა ქსელი ხშირია. სანაოსნოა მდ. მაგდალენა. აღმ. კორდილიერასა და ჩრდ. დაბლობებზე ბევრი ტბაა.

ყველაზე ნოტიო ვაკეები და მთის კალთების ქვემო ნაწილი შემოსილია ხშირი, მარადმწვანე ტყით წითელ-ყვითელ ლატერიტულ ნიადაგებზე, სეზონურად ნოტიო რ-ნებში სავანაა წითელ ნიადაგებზე, ან ფოთოლმცვივანი მარადმწვანე ტყეები - ყვიისფერ-წითელ ნიადაგებზე. განაპირა ჩრდ.-აღმ. ნაწილში ქსეროფილური ბუჩქნარი და კაქტუსებია. ანდებში მკვეთრადაა გამოხატული სიმაღლებრივი სარტყლურობა.

ტყეებში ბეკრია მაიმუნი, არის აგრეთვე იაგუარი, ჭიანჭველიჭამია, ტაპირი, ზარმატა, ქვეწარმავლებიდან - ხვლიკი; მღებში ბინადრობს ნიანგი.

მოსახლეობა. ქვეყნის ძირითადი მოსახლეობაა კოლუმბიელები. ქვეყნის სამხრით ცხოვრობს ადგილ. მოსახლ. - ინდიელები (ძირითადად ჩიბჩა), აღმ. და ტროპ. ტყეებში არავაკები, კარიბები და

სხვ. რელიგიით კოლუმბიელები და ჩიბჩა კათოლიკეები არიან. ტყეებში მცხ. ინდიელები ინარჩუნებენ ტომობრივ რწმენებს.

ეკონომიკურად აქტ. მოსახლ. თითქმის ნახევარი დასაქმებულია სოფ. და სატყეო მეურნეობაში, ნადირობასა და თევზჭერაში. მოსახლ. საშ. სიმჭიდროვე დაახლ. 23 კაცია 1 კმ²-ზე (1978). ყველაზე მჭიდროდაა დასახლებული ქვეყნის ცენტრ. ნაწილი (1000-იდან 3000 მ სიმაღლემდე), აგრეთვე კარიბისპირა რ-ნები, ყველაზე ნაკლებად - ქვეყნის აღმ. ნაწილი და წყნარი ოკ. სანაპირო. მოსახლ. დაახლ. 60% ქალაქში ცხოვრობს, უდიდესი ქ-ებია: ბოგოტა (3,3 მლნ. მცხ., გარეუბნებისადა, 1977), მედელინი, კალი, ბარანკილია, კარტახენა, ბუკარამანგა და სხვ.

ისტორიული ნარკვევი. კ-ის ტერიტ. უძველესი დროიდან დასახლებული იყო ინდიელთა ტომებით, რ-თა შორის ყველაზე განვითარებული იყო ჩიბჩას ტომი. ესპ. კოლონიზატორები კ-ის ტერიტორიაზე შეიჭრნენ 1499, ხოლო ქვეყანა მთლიანად დაიპყრეს XVI ს. 30-იან წლებში. 1538 კოლონიას ესპანელებმა ახალი გრანადა უწოდეს. მისი ცენტრი გახდა ქ. სანტა-ფე-დუ-ბოგოტა (ახლანდ. ბოგოტა). 1718 კოლონია ახალი გრანადის ვიცე-სამეფოდ გარდაიქმნა. იგი საკუთრივ კ-ის ტერიტორიის გარდა აერთიანებდა ახლანდ. ეკუადორის, ვენესუელისა და პანამის ტერიტორიებს. ესპანელები მალარონებსა და პლანტაციებში ადგილ. მკვიდრი მოსახლ. შრომას იყენებდნენ. XVII ს. მიწურულში დაიწყო აფრ. ზანგი მონების შემოყვანა. ესპ. კოლონ. ბატონობამ, რასობრივმა დისკრიმინაციამ და მოსახლ.

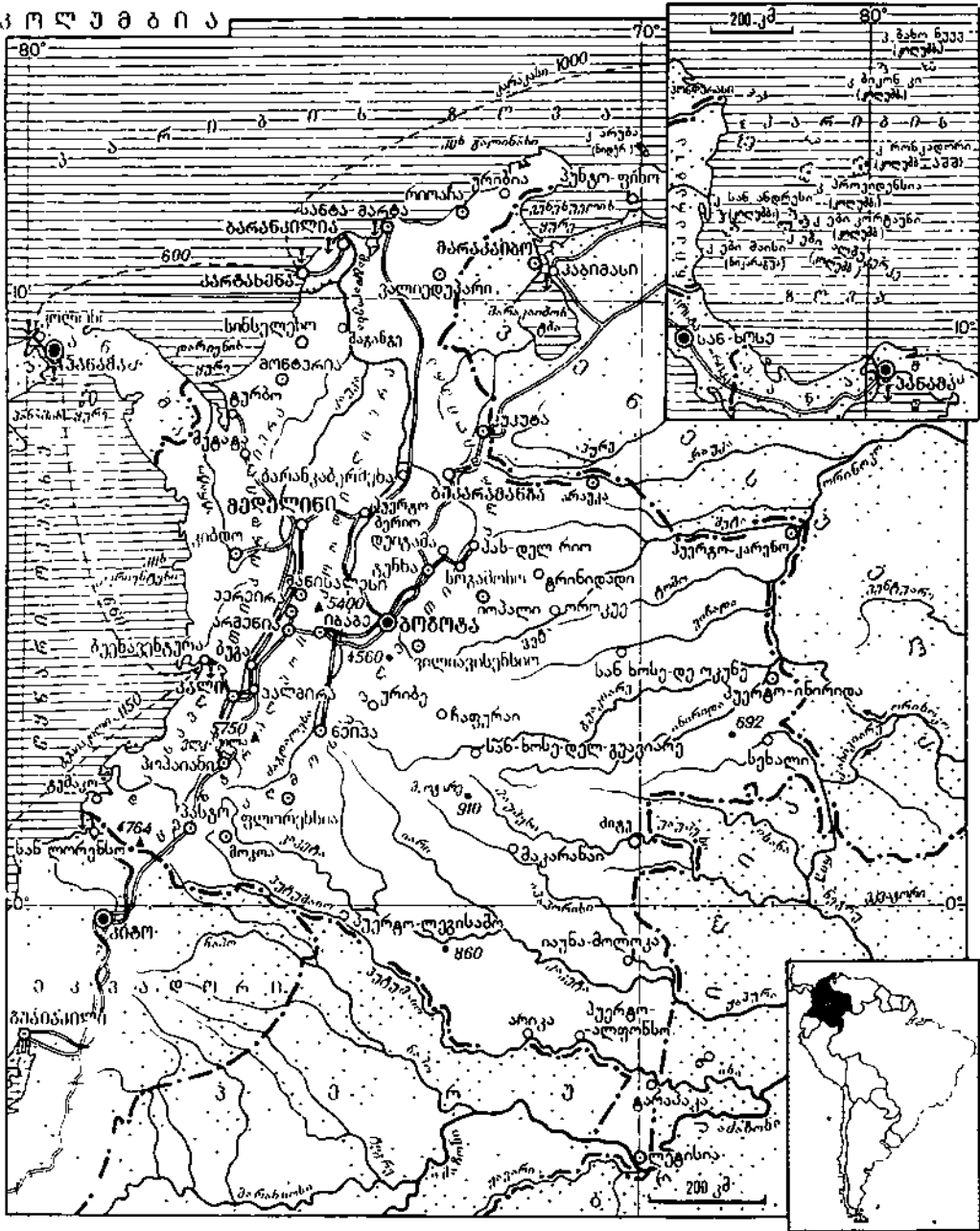

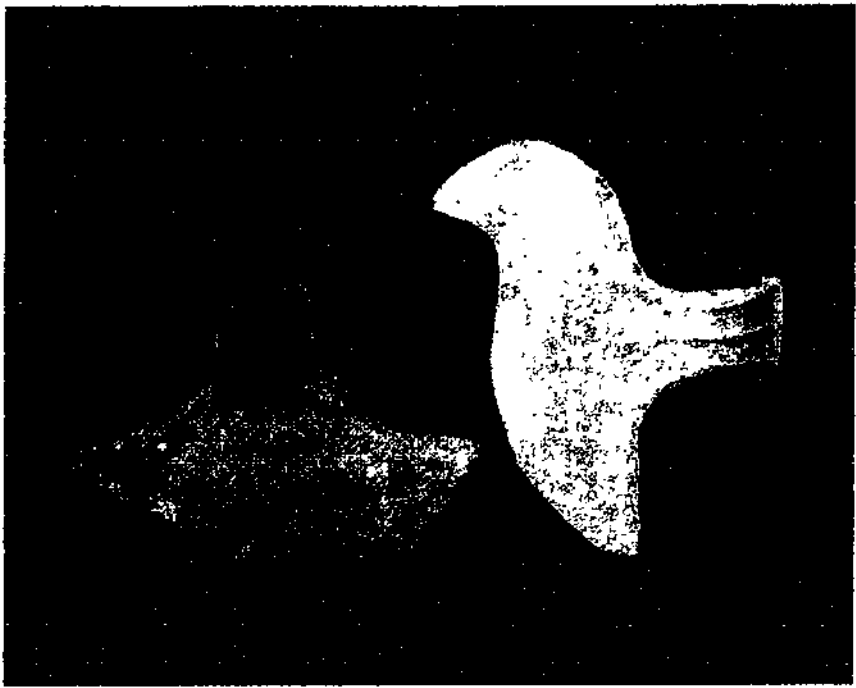
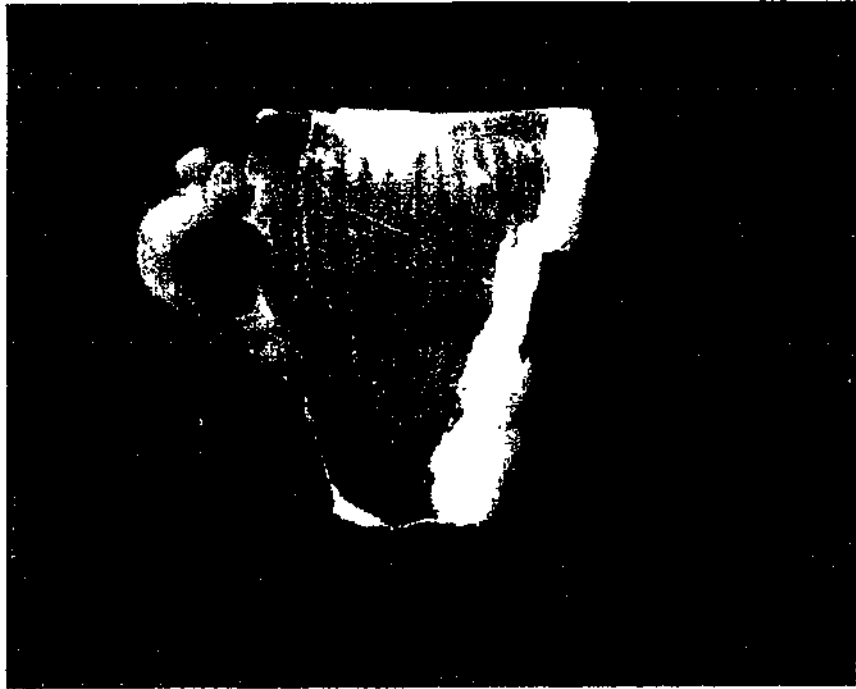
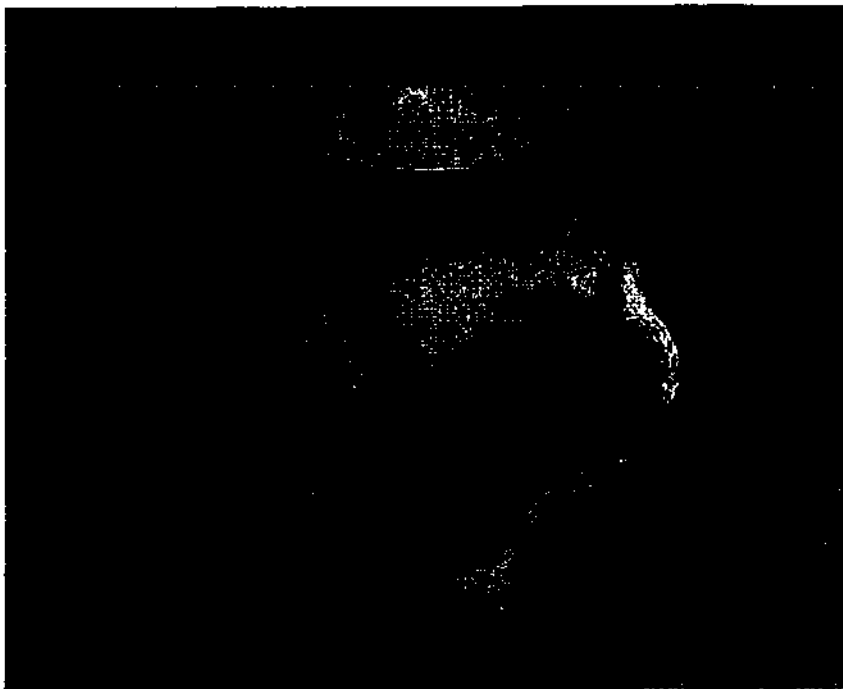
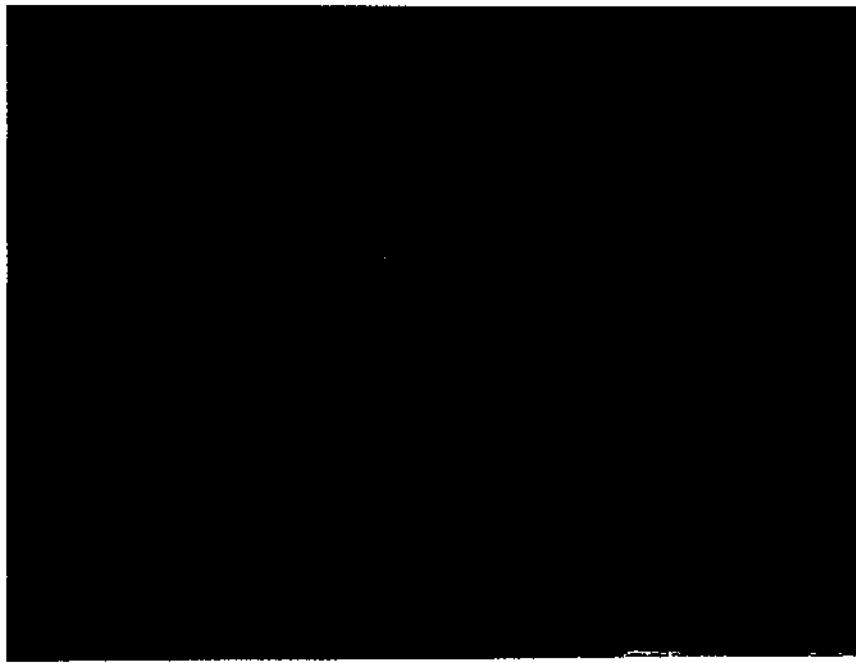
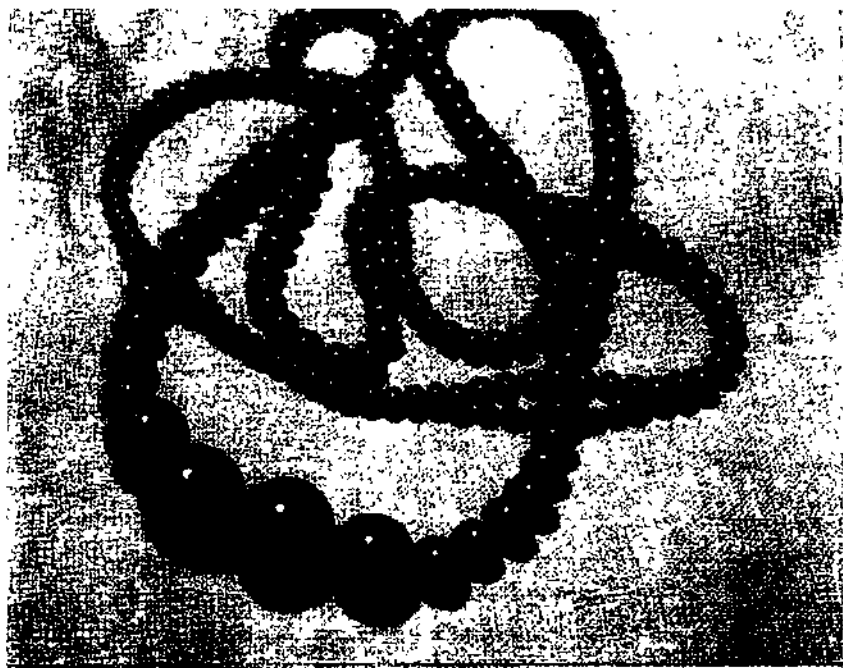

სტ. კოლხური კულტურა. მარცხნივ, ზემოდან ქვემოთ: მძივები, სარდიონი. ძვ. წ. VIII-VII სს. ნოსირი (ცხაკაიას რ-ნი), სიტულა. ბრინჯაო. ძვ. წ. X-VIII სს. ლეზუმი; ცულები. ბრინჯაო. ძვ. წ. VIII-VII სს. ცხინვალი. მარჯვნივ: მნეფარი ქალის ქანდაკება. ბრინჯაო ძვ. წ. VIII-VII სს. მუხურა (ვეფსკორის რ-ნი); ტოლსა. კერამიკა. ძვ. წ. X-IX სს. ნოსირი (ცხაკაიას რ-ნი); თოხი და წაღდი. ბრინჯაო. ძვ. წ. X-VIII სს. ზევი (ბოხატაურის რ-ნი). ყველა-საქართველოს სახელმწიფო მუზეუმი, თბილისი.

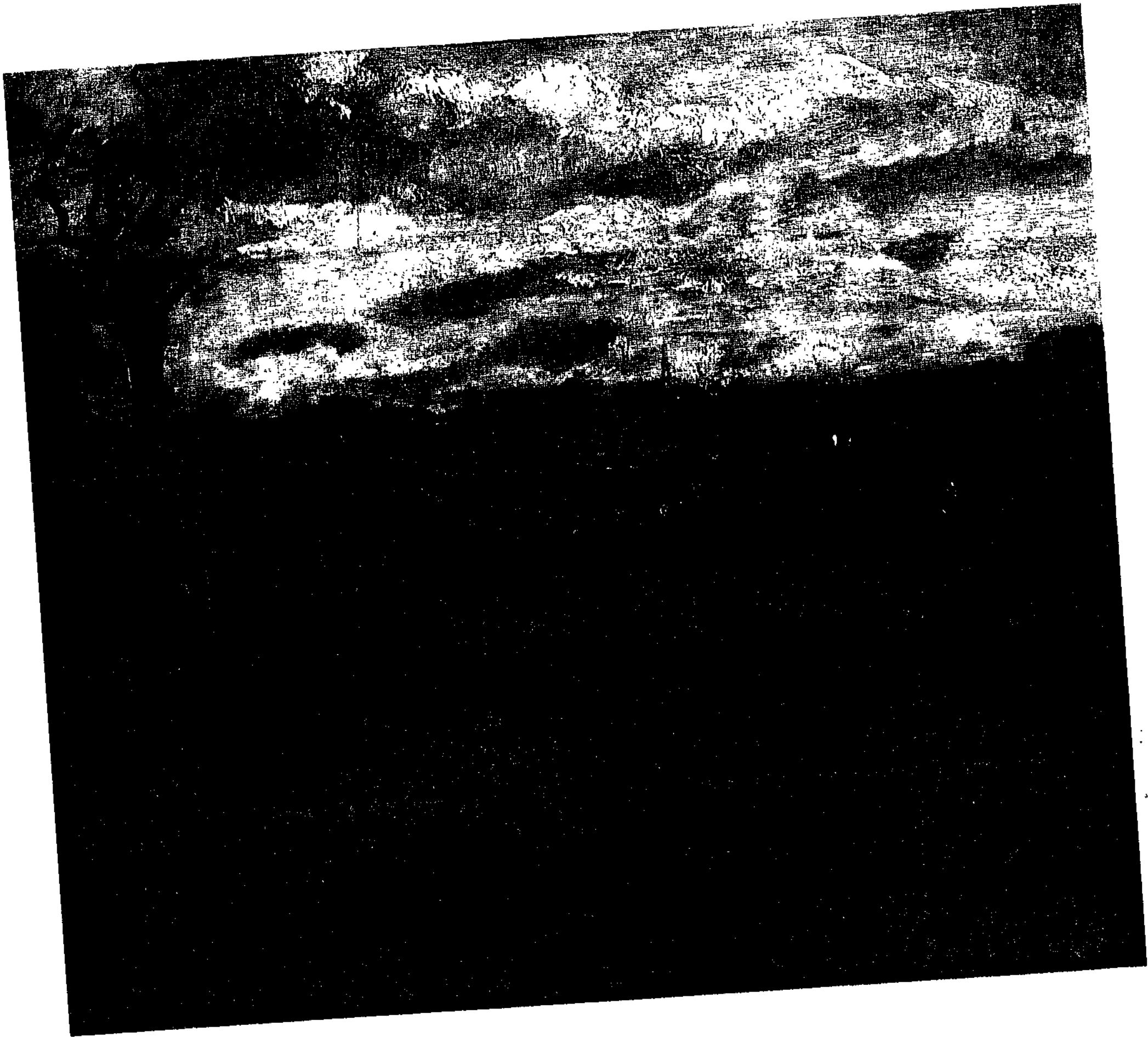

სტ. კონსტელი ფ. „ჰაიგეტის ხედი ჰემსტიდის გორაკებიდან“.
ა. პუშკინის სახ. სახვითი ხელოვნების მუზეუმი. მოსკოვი.

უფლებებთან გამოიწვია აჯანყებები კოლონიზატორთა წინააღმდეგ, მ. შ. 1781 კომუნეროსის აჯანყება.

ეროვნ. განმათ. ომი, რ-იც XIX ს. დამდეგს მოყოლო კონტინენტს ახალ გრანადაშიც გაჩაღდა. 1810 წ. 20 ივლ. ბოგოტაში დაიწყო აჯანყება. 1815-იდან მ-ის ტერიტორიაზე იბრძოლა ს. ბოლივარი, რ-მაც ვენესუელადან დაიწა. 1816 მისის ესპანელებმა ბოგოტა აიღეს. 1819 ავგ. ახალი გრანადისა და ვენესუელის გაერთ. ძალებმა ბოიკასსთან (ბოგოტის მახლობლად) ბრძოლაში ესპანელები დამარცხეს. ხოლო 177 დეკ. ქ. ანგოსტურაში (ახლანდ. სიუდად-ბოლივარი ვენესუელაში) გამოცხადდა დიდი მ-ის ფედერაციული რესპ. შეიქმნა (შედიოდა ახალი გრანადა, ვენესუელა, მოტაგვიანებით-ეკვადორი), რ-ის პრეზიდენტის ს. ბოლივარი გახდა. შინაურ წინააღმდეგობას კრეოლ მიწათმფლობელთა შორის დიდი მ-ის დაშლა მოჰყვა (1830). შეიქმნა დამოუკიდებელი სახელმწიფოები: ვენესუელა, ეკვადორი და ახალი გრანადა (მისი შემადგენლობაში შედიოდა პანამა). 1832 მიიღეს ახალი გრანადის პირველი კონსტიტუცია. 1863 მიღებული კონსტიტუციით ქვეყანას მ-ის შეერთებული შტატები ეუწოდა, ხოლო 1886 კონსტიტუციით კოლუმბიის რესპუბლიკა. თავისი სტრატეგიული მნიშვნელობის გამო აშშ-ს განსაკუთრებით იზიდავდა პანამის ყელი; 1856-იდან 1903-მდე იგი 14-ჯერ იყო ოკუპირებული აშშ-ის მიერ. აშშ-მა ისარგებლა პანამაში მისწრაფებით შეიქმნათ საკუთარი, დემოკრ. სახელმწიფო, და მისი „ხელშეწყობით“ 1903 ნოემბ. პანამის ტერიტ. გაამოყვო მ-ს, შეიქმნა დამოუკიდებელი სახელმწიფო. I მსოფლიო ომის წლებში მ-ში გააძლიერდა აშშ-ის კაპიტალის ექსპანსია, რ-მაც ფაქტობრივად განდევნა ინგლ. კაპიტალი. 1916-18 მ-ში ნავთობის მდიდარი საბადოები აღმოაჩინეს. 20-იან წლებში მკვეთრად გაიზარდა მუშათა მოძრაობა, რ-ზეც არსებითი გავლენა იქონია რუსეთში დიდი აშშ-ის სოციალ. რევოლუციამ. 1930 შეიქმნა კოლუმბიის კომუნისტური პარტია (კპ). 1932-34 კ. ეომებოდა პერუს, რ-მაც მიიტაცა კაუჩუკისა და ქინაქინის ხით მდიდარი ლეტიციის ოლქი. 1934 მ-ის პრეზიდენტად აირჩიეს მემარცხენე დემოკრატი ა. ლობესი, რ-ის მთავრობამ გაატარა მთელი რიგი პროგრ. რეფორმები (უფასო განათლება, ეკლესიის გამოყოფა სახელმწიფოსაგან, მუშათა კანონმდებლობა), ხოლო 1936 მიიღო აგრ. რეფორმის კანონი. 1935 დიპლ. ურთიერთობა დამყარა სსრკ-თან. II მსოფლიო ომის წლებში მ-ის ეკონომიკა საგრძობლად გაანვითარდა, თუმცა კვლავაც დამოკიდებული იყო აშშ-ის კაპიტალზე. ლობესის ცდამ რამდენადმე შეეზღუდა ამერ. მონოპოლიების საქმიანობა, თოზიციის წინააღმდეგობა გამოიწვია. 1945 ლობესი იძულებული გახდა გადამდგარიყო. 1946 პრეზიდენტის არჩევნებში გამარჯვდა კონსერვატორმა მ. თსანა პერესმა, რ-მაც ტერიტ. რეფიმი დაამყარა. 1948 აპრ-ში ბოგოტაში მოკლეს მემარცხენე ლიბერალების ლიდერი ხ. ე. გაიტანი, რაც აჯანყების საბაბი გახდა, მაგრამ აჯანყება მალე ჩაახშვეს. 1948 მაისში მ-მ დიპლ. და საკონსულთ ურთიერთობა გაწვევითა სსრკ-თან. 1951 მ-მ აშშ-თან დახმარებისა და მეგობრობის ხელშეკრულება დადო, ხოლო 1952 - ორმხრივი პაქტი სამხ. დახმარების შესახებ. ქვეყნის მილიტარიზაციამ და ამერ. მონოპოლიების მიერ მისი ბუნებრივი რესურსების მარცხამ მასების გულისწყრომა გამოიწვია. 1949 მ-ში დაიწყო მშრომელთა პარტიზ. ბრძოლა ტერორ. დიქტატურის წინააღმდეგ. 1953-57 ქიეყანაში გენ. გ. როხას პინილიას სისხლიანი რეჟიმი დამყარდა. 1957 მასების საყოველთაო საპროტესტო მოძრაობის შედეგად პინილიას რეჟიმი დაეშო. მაგრამ ბურჟუაზიამ შექმლო ლიბერალურ და კონსერვა-

ტიულ პარტიებს შორის შეთანხმების დადება „პარტიტული“ მმართველობის შესახებ. ამგვარად შეიქმნა ბურჟ. პარტიების ე. წ. ეროვნ. ფრონტი, რ-მაც ხელში აიღო ქვეყანაში პოლიტი. საქმიანობის მონაპ. უფლება. 1957 კკ იატაკქვეშეთიდან გამოვიდა, მაგრამ არ აქონდა პოლიტი. უფლებები. 60-იანი წწ. მ-ში სოც.-დემოკრ. ცხოვრების მძაფრი კრიზისით აღინიშნა, რ-იც ნაწილობრივ კათოლ. ეკლესიასაც ე შეეხო. 1966 პრეზიდენტად აირჩიეს ლიერას ლესტრეპო, რ-მაც წამოაყენა ფართო რეფორმების პროგრამა. მაგრამ ლიერას ლესტრეპოს ლიბერ. მთავრობამ ვერ შეძლო „ეროვნული გარდაქმნების“ პროგრამის განხორციელება. 1968 წ. 19 იანვ. დიპლ. ურთიერთობა აღადგინეს სსრკ-თან, 1970 პრეზიდენტად აირჩიეს კონსერვატორი მ. პასტრანა ბორერო, რ-იც მსხვილი ფინანს. და ეკონ. ჯგუფების ინტერესებს გამოხატავდა. 1972 აპრ-ში მმართველობის ადგილი. ორგანიზების არჩევნებში კომპარტიამ თვალსაჩინო წარმატებებს მიაღწია. 1972 ბოლოს შეიქმნა თოზიციის ეროვნ. კავშირი, რ-ის შემადგენლობაში კომპარტიაც შევიდა. 1974 საყოველთაო არჩევნებში გამარჯვდა ლიბერ. პარტიის კანდიდატი ა. ლობესი მიკლესენმა, რ-ის პროგრამაც ქვეყანაში ზოგიერთი პროგრ. რეფორმის გატარებას ითვალისწინებდა. 1974-75 ლობესი მიკლესენის მთავრობამ აღადგინა ურთიერთობა კუბასთან, მხარი დაუჭირა პანამ. ხალხის მიმართული მოთხოვნა პანამის არხის ზონაზე კონტროლის დაწესების შესახებ. 1975 დეკ-ში ხელი მოაწერეს სსრკ-თან სავაჭრო-ეკონ. და სამეცნ.-ტექ. თანამშრომლობის ხელშეკრულებას. 1978 ივნ. პრეზიდენტად აირჩიეს ლიბერალი ხ. ს. ტურბანი აიბო, რ-იც სათავეში ჩაუდგა ლიბერ. და კონსერვატული პარტიების კოალიციურ მთავრობას.

ეკონომიკა. მ. უმთავრესად აგრ. ქვეყანა, რ-იც დამოკიდებულია უცხოეთის, პირველ რიგში აშშ-ის კაპიტალზე. ეკონომიკაში სახელმწ. დახმარება შეადგენს მთელ კაპიტალდახმარებათა დაახლ. 1/3-ს და იყენებენ უმთავრესად ინფრასტრუქტურასა და ნაწილობრივ მრეწველობაში. მ. მსოფლიო ბაზარზე კვლავ წარმოადგენს „ყავის ქვეყანას“.

სოფლის მეურნეობაში ბატონობს მსხვილი მიწათმფლობელობა (ლატიფუნდიზმი). შემორჩენილია ფეოდალური რელიქტები: შრომითი ბევარა, მოზიარება და სხვ. სოფ. მეურნ. პროდუქციის ლიბერალების თითქმის 2/3-ს იძლევა მეცენარეობა.

მეცხოველეობა ექსტენსიურია, უმთავრესად სახორცე მიმართულებისა. მისი პროდუქციის 1/2-ზე მეტს იძლევა კარიბის-პირა დეპარტამენტები.

მრეწველობა. II მსოფლიო ომის შემდეგ მრეწვ. ვითარდება როგორც სახელმწ., ისე კერძო სექტორებში. სახელმწიფომ გადაწყვეტი მიიღო ითამაშა შავი მეტალ. შექმნასა და ენერჯიტ. და ცელულოზა-ქაღალდის მრეწვ. განვითარებაში. უცხ. კაპიტალის კონტროლს ვექმედებარება ქიმ. და ნავთობგადასამუშ. მრეწვ., ავტოაწყოება, საყოფაცხოვრებო ელექტრონელსაწყოების, ცემენტისა და მინის წარმოება.

მრეწვ. ქმნის მთლიანი ეროვნ. პროდუქტის 23%-ს, მ. შ. 21,5%-ს-დამუშავებითი, 1,5%-ს - მოპოვებითი მრეწველობა. ბოიკის დეპარტამენტში იღებენ ზურმუხტს (მსოფლიო მოპოვების 90%-ზე მეტი). ელექტროსადგურების დადგმული სიმძლავრეა 4000 მეგავტ. ელექტროენერჯის (15 მლრდ. კვტ.სთ, 1977) დიდ ნაწილს იძლევა ჰესები.

განვითარებულია კვების (შაქრის, თამბაქოს), საფეიქრო (უმთავრესად ბამბის ქსოვილების წარმოება), ქიმ., ნავთობგადასამუშ., ლითონდასამუშ., ქაღალდის,

საშენ მასალათა მრეწველობა. მთავარი სამრეწვ. ცენტრებია: ბოგოტა, მედელინი, კალი და ბარანკილია.

ტრანსპორტი. შიგა გადაზიდვებში წამყვან როლს თამაშობს საავტ. ტრანსპორტი. საავტ. გზების სიგრძეა დაახლ. 45 ათ. კმ. მ. შ. 8 ათ. კმ მაგარ-საფრანსია. რკინიგზის სიგრძეა 3435 კმ (1978). 1978 საზღვ. სავაჭრო ფლოტის ტონაჟმა შეადგინა 254 ათ. ტ. მთავარი ნავსადგურებია: ბუნავენტურა, სანტა-მარტა, ბარანკილია, კარტახენა, ტუმაკო. უდიდესი აეროპორტია ელდორადო (ბოგოტა). საგარეო ვაჭრობა. 1978 ექსპორტმა შეადგინა 2945 მლნ. დოლ., იმპორტმა - 3412 მლნ. გააქვთ ყავა (ექსპორტის ღირებულების დაახლ. 68%), ქსოვილები, საშენი მასალა, ფეხსაცმელი, ბანანი, ხორცი და სხვ. შეაქვთ ნედლეული და ნახევარფაბრიკატები, მანქანა-მოწყობილობანი, ნედლი ნავთობი. მთავარი სავაჭრო პარტნიორები არიან: აშშ, ევრ. ეკონ. გაერთიანებაში შემავალი ქვეყნები, იაპონია, ვენესუელა, ეკვადორი, პერუ.

განათლება. მ-ის ყველა სკოლაში რელიგია სავალდებულო სასწავლო საგანია. არის სკოლამდელი დაწესებულებანი 5-7 წლის ასაკის ბავშვებისათვის. 1927-იდან სავალდებულოა დაწყ. სწავლება 7-12 წლის ასაკის ბავშვებისათვის. დაწყ. სკოლა 5-წლიანია ქალაქად და 4-წლიანი სოფლად. სწავლება განცალკევებულია. 1978 დაწყ. სკოლაში სწავლობდა 3 მლნ-მდე მისწავლე. სამ. ზოგადსაგანმან. სკოლა 6-წლიანია; 1978 სწავლობდა 600 ათ-მდე მოსწავლე. პროფმომზადება ხორციელდება 5-წლიანი დაწყ. სკოლის ბაზაზე 3-4-წლიან ტექ., სას.-სამ., ხელოვნ. და ხელოვნობის სკოლებში; არის სამ. ტექ. 7-და 6-წლიანი კომერც. სკოლები. 1978 პროფსასწავლო დაწესებულებებში სწავლობდა 70 ათ-ზე მეტი მოსწავლე. დაწყ. სკოლის მასწავლებლებს ამზადებს პედ. სასწავლებლები (1978 სწავლობდა 57 ათ-ზე მეტი მოსწავლე), სამ. სკოლის მასწავლებლებს-უნ-ტები. მ-ში 38 უნი-ტი და 24 სხვა სახელმწ. და კერძო უმაღლესი სასწავლებელია (1978 სწავლობდა 58 ათ-ზე მეტი სტუდენტი).

სამეცნ.-კვლ. მუშაობა მიმდინარეობს უნ-ტებში, დარგობრივ აკადემიებსა და ინ-ტებში, სამეცნ. საზ-ბებსა და ასოციაციებში. სამეცნ. მუშაობის კოორდინაცია ხდება მ-ის სამეცნ. კვლ. ფონდისა და უნ-ტების ასოციაციაში; გარკვეულ როლს თამაშობს აშშ-ის სახელმწ. და კერძო ორგანიზაციებიც (ეროვნ. სამეცნ. ფონდი; ფორდის, როკფელერის, კელოჯის და სხვათა ფონდები).

ბოგოტაში არის ეროვნ. ბ-კა (დაარსდა 1777; 350 ათ. ტ.), ეროვნ. მუზეუმი (1824), ეროვნ. ანთროპოლ. მუზეუმი (1938), ოქროს მუზეუმი (1939), ს. ბოლივარის მუზეუმი (1922) და სხვ.

1978 მ-ში გამოდიოდა დაახლ. 400 პერიოდული გამოცემა; მ. შ. 37 ყოველდღიური გაზეთი.

საინფორმაციო სააგენტო „კოლუმბია პრესი“ დაარსდა 1955. სახელმწ. რადიოსადგური „რადიო დიფუსორა ნასიონალ დე კოლუმბია“ მუშაობს 1940-იდან, ტელევიზია - 1954-იდან.

ლიტერატურა. მ-ის ლიტ-რა ვითარდება ესპ. ენაზე. ინდიელ (ძირითადად ჩიბჩას) ტომთა კულტურა გაანადგურეს ესპ. კოლონიზატორებმა XVI ს-ში. XVIII ს-მდე წამყვანი ჟანრი იყო პოეზია. ეროვნ.-განმათ. და დამოუკიდებლობისათვის ბრძოლების პერიოდში წარმოიშვა რევ.-პატრ. კლასიციზმის ლიტ-რა (პუბლიცისტიკა ა. ნარინო, 1765-1823; ფ. სეა, 1766-1822; პოეტური და დრამატურგები ხ. ვერნანდეს მადრიდი, 1789-1830; ლ. ვარგას ტენადა, 1802-29; ხ. სალასარი, 1785-1828 და სხვ.). 1830-იდან გავრცელდა რთმანტ. ლიტ-რა (მწერალი, ხ. ორტისი,



კოლუმბია. მ. პოლოტკა-ვალერო. სან-ფრანსისკოს ეკლესია. მონეი. დაახლ. 1733-63.

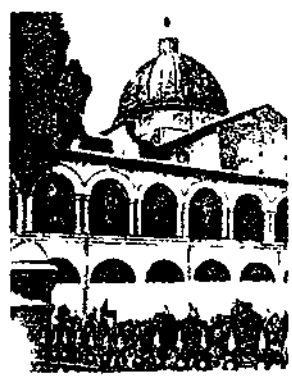

კოლუმბია. სანტო-დომინგოს მონასტერი. კლუატრი. ბოგოტა. 1777-1785.

კოლუმბია

მთავარი მდინარეები
მაგდელანა
ატრატო
ვუაიარე
მეტა
პუტუაიო
კაპეია

მთავარი სასოფლო-სამეურნეო კულტურები (ათასი ტონა, 1978)

ყავა	580
ბრინჯი	1900
ხორბალი	74
სხვა მარცვლოვანი კულტურები	1750
ბამბა	160
კაკაო-მარცვალი	29
სოია	87
ბანანი	1120

მეცხოველეობა (მლნ. სული, 1978)

მსხვილი რქოსანი საქონელი	24,4
ცხვარი	2,3
ლორი	2

მოპოვებითი მრეწველობა (ათასი ტონა, 1977)

ნავთობი	7400
ქვანახშირი	4100
რკინის მადანი	490
ქვამარილი	922
ორთი	8,3
ვერცხლი	3
ალატინა	750 კგ.



კოლეჯია. ფ. პისანო. სახლი მანსალესში. XX ს. შუა წლები.



კოლეჯია. რ. როსო. „უსაზღვრო სინაზე“. ბრინჯაო. XX ს. დასაწყისი.

კოლუმბიის კომუნისტური პარტიის ყრილობები:

I	ყრილობა	— 1941 აგვ.
II	"	— 1944 აგვ.
III	"	— 1945 აგვ.
IV	"	— 1946 მაისი
V	"	— 1947 ივლ.
VI	"	— 1949 აგვ.
VII	"	— 1952 აპრ.
VIII	"	— 1958 აგვ.
IX	"	— 1961 ივნ.
X	"	— 1966 იანვ.
XI	"	— 1971 დეკ.

ბოლოტა; ერთვ. კონფერენცია — 1972 დეკ.

ბოლოტა. XII ყრილობა — 1975 დეკ. ბოლოტა.

1814-92; პოეტები ხ. კარო, 1817-53; ხ. არბოლედა, 1817-62); რომანტიზმის წიაღში წარმოიშვა კოსტუმბრიზმი (ხ. მ. სამპერი, 1828-88; ე. დიას კასტრო, 1804-65). პოეზიაში თავი გამოიჩინეს სატირიკოსებმა რ. კარასკილიამ (1827-86), ხ. პოსადამ (1825-80) და სხვ.; კოსტუმბრიზმის რეალისტურ ტრადიციებს ავითარებდა ხ. მარტინი (1827-1908), სოც. რეალისტური რომანსას-ტ. კარასკილია (1858-1940), ე. სულეცა (1864-1937) და სხვ.

XIX ს. დასასრულსა და XX ს. დასაწყისში მომძლავრდა მოდერნისტული მიმართულებები (პოეტები ხ. სოლვა, 1865-96; გ. ვალენსია, 1873-1943 და სხვ.). 20-იან წლებში შეიქმნა ჯგუფი „ლოს ნუევოს“, გამოდიოდა ამავე სახელწოდების ჟურნ., რ-ის გარშემო დაჯგუფდნენ პოეტები ლ. დე გრევი (დ. 1895), ხ. პარდო გარსია (დ. 1902), რ. მიაი (დ. 1897) და სხვ.; გავრცელდა ავანგარდიზმი; ვითარდებოდა სოც. პოეზიის ტრადიციები (ლ. ლოპესი, 1883-1950) და სოც.-კრიტიკ. მიმართულება პროზაში (ხ. ე. რივერა, 1889-1928); ანტიიმპერიალ., ანტიდიქტატორულ იდეებს ავითარებდნენ ესეისტი ბ. სანიკანო (1861-1957), პუბლიცისტი ხ. სალამეა (1905-69) და სხვ. 30-იან წლებში გაღვივდა ინტერესი საზ.-პოლიტიკ. პრობლემატიკის მიმართ. თანამედროვე ლიტერატურაში მსოფლიო რეზონანსი პქონდა გ. გარსია მარკესის რომანს „მარტოების ასი წელი“ (1967). 1949 შეიქმნა პოეტური ჯგუფი „ქვა და ცა“.

ხელოვნება. საზბრ. კ-ის ტყეებში აღმოჩენილი სან-აგუსტინის კულტურა ძვ. წ. I ათასწლ. I ნახ. მიეკუთვნება. ჩიბჩას ტომის ინდიელები აგებდნენ ქვის ტაძრებსა და სიმაგრეებს, ხის სახლებს. ამზადებდნენ კერამ., საბიჯინის, ვერცხლისა და თქროს ნივთებს. განვითარებული იყო ფიქრობა, წყნის ხელობა და მეთუნეობა. XVI-XVIII სს-ში აშენებდნენ ქ-ებს. კოლონ. პერიოდის შემორჩენილია მონასტრები. XVI-XVII სს-ში ჩამოყალიბდა რელიგ. და საერო ფერწერის ადგილ. სკოლა. XVII ს. ფერმწერთაგან აღსანიშნავია გ. ვასკესი. XIX ს. — XX ს. დასაწყისში ქ-ები განაშენიანდა კლასიციზტური, მოგვიანებით „მოდერნის“ სტილის შენობებით. იმ პერიოდში მოღვაწეობდნენ ფერმწერები ბ. ფიგეროა, ხ. ესპინოსა და სხვ. XX ს. დასაწყისში სამრეწვ. მშენებლობას მოჰყვა ქ-ების ზრდა. 1930-იანი წლებიდან აშშ-ისა და ბრაზ. არქიტ. სკოლის გავლენით განაშენიანდა ქ-ები: ბოგოტა, კალი, კარტაგენა, აიგო ახ. სამრეწვ. და საზ. შენობები, საცხოვრ. სახლები. მოღვაწეობდნენ არქიტექტორები: პ. ნ. გომეს აგუდელო, ხ. რ. მონტერო, გ. სერანო კამარგო და სხვ.; ფერმწერები: პ. ნ. გომეს აგუდელო, ი. გომეს ხარამილიო და სხვ.

კ-ის ხალხ. მუსიკაში გამოხატულება პოვა ქვეყნის ერთვ. შემადგენლობის თავისებურებამ. სხვადასხვა რ-ნებში გავრცელებულია კრეოლური, ინდიელთა და ზანგური მუსიკა. პროფ. მუსიკის ჩასახვა (XVII ს. დასაწყ.) დაკავშირებულია ევლევისთან. საერო მუსიკა ვითარდება XVIII ს. დასასრულიდან. 1784 ბოგოტაში შეიქმნა პირველი საკრავიერი ანსამბლი — სასულე ორკესტრი. ქვეყნის დამოუკიდებლობის მოპოვების შემდეგ კ-ის მუს. ცხოვ-

რება მნიშვნელოვნად გამოცოცხლდა. კ-ის მუსიკის განვითარებაში დიდი ღვაწლი მიუძღვის ინგლ. გ. პრაისს (პირველი მუს. ფორმალური საზ-ბის დამაარსებელი) და მის შვილს ჯ. პრაისს (მუსიკის ერთვ. აკადემიის დამაარსებელი, 1882; 1910-იდან — ერთვ. კონსერვატორია). XIX ს. კომპოზიტორები არიან: ა. ველასკო, ნ. რენედელი, ე. სალასი, ხ. გუარინი, ო. სინდინი (წარმოშობით იტალიელი, კ-ის ერთვ. პიმნის ავტორი), ხ. პონსე დე ლეონი [პირველი კოლუმბიური ოპერების „ესთერი“ (1874) და „ფლორინდა“ (1880), ავტორი]. განსაკუთრებით აღსანიშნავია გ. ურიბო ოლგინის მოღვაწეობა. XX ს. კომპოზიტორები არიან: ა. ვალენსია, ხ. სილვა, ხ. კონტრერასი, კ. აბადორი; დირიჟორი გ. ესპინოსა გრაუ — ერთვ. სიმფ. ორკესტრის ფუძემდებელი (1936); მომღერალი ლ. მასია; მუსიკათმცოდნეები ხ. პედრომო ესკობარი და ე. დე ლიმა. მუს. ცხოვრების ცენტრია ქ. ბოგოტა. აქ არის საოპერო თეატრი, ერთვ. კონსერვატორია, ერთვ. სიმფ. ორკესტრები, ერთვ. სასულე ორკესტრი, ქორეოგრაფიული დასი „ფოლკლორული ბალეტი“, ფოლკლორის შემსწავლელი სამეცნ.-კვლ. ცენტრი (ერთვ. უნ-ტთან). კონსერვატორია და მუს. სკოლები არსებობს სხვა ქ-ებშიც.

პირველი თეატრ. წარმოდგენები კ-ში გაიმართა XVIII ს. ბოლოს. XIX ს. ცნობილი დრამატურგები არიან: ხ. სალასარი, ლ. ვარგას ტეხადა და სხვ.; XX ს. I ნახევრისა — ა. ალვარეს ლიერასი და ლ. ისორი. 1950-იანი წწ. შუახანებიდან ჩამოყალიბდა დასები, ეწყობა თეატრ. ფესტივალები, შეიქმნა დრამ. ხელოვნ. ერთვ. სკოლა. ერთვ. თეატრ. ხელოვნ. განვითარებაში მნიშვნელოვან როლს თამაშობს ქ. კალის ექსპერ. თეატრი, ქ. ბოგოტის კულტურის სახლთან არსებული დასი და სახ. თეატრი. მუშაობს მრავალი საუნივერსიტეტო თეატრი. ცნობილი დრამატურგები არიან: ო. დიასი, ხ. სალამეა და სხვ.; კ-ის თეატრის მოღვაწეები არიან: ე. ბუენავენტურა, ხ. გარსია და სხვ. ქ. მანსალესში პერიოდულად (1968-იდან) ეწყობა საუნივერსიტეტო თეატრების ლათ.-ამერ. ფესტივალები.

ლიტ.: Литаврина Э. Э., Колумбия, М., 1967; Мамонтов С. П., Испаноязычная литература стран Латинской Америки в XX веке, М., 1972; Томас А. Б., История Латинской Америки, пер. с англ., М., 1960; Торрес-Риосекко А., Большая латиноамериканская литература, пер. с исп., М., 1972; Gil Toyar F., Trayecto y signo del arte en Colombia, Bogotá, 1957.

ოლუსტრაცია — იხ. ჩანართი, გვ. 560-561.

კოლუმბია (Columbia), მდინარე ჩრდ. ამერიკის დას. ნაწილში, კანადასა და აშშ-ში. სიგრძე, 2250 კმ, აუზის ფართ. 670 ათ. კმ². სათავე აქვს კლდოვან მთებში. მიედინება ჭორომიან კალაპოტში, გადის ვიწრო და გრძელ ტბებზე. კოლუმბიის პლატოს გადაკვეთისას ქმნის ვიწროსა და ღრმა კანიონებს, ტოვებს კასკადოვან მთებს და 50 კმ სიგრძის ესტუარიით ერთვის წყნარ ოკეანეს. წყალდიდობა იცის გაზაფხულსა და ზაფხულში. წყლის საშ. ხარჯი ქვემო დინებაში 5520 მ³/წმ. კ-ზე აგებულია აშშ-ის უდიდესი პესები: ჯონ-დეი, სიმპლავრე 2700 მეგვტ, გრანდ-კული — 2300 მეგვტ და სხვ. საოკეანო გემები ადის ქ. პორტლენდამდე. თევზჭერა.

კოლუმბია (Columbia), ქალაქი აშშ-ის სამხრ.-აღმ. ნაწილში, სამხრ. კაროლინის შტატის ადმ. ცენტრი. 100 ათ. მცხ., გარეუბნებიანად 350 ათ. (1975). ნავსადგ. მდ. კონგარიზე. სარკინიგზო და საავტ. გზების კვანძი. საფიქრო, სამკერვალო, კვებისა და პოლიგრ. მრეწველობა. უნ-ტი (დაარსდა 1801).

კოლუმბია, კოლუმბიის ოლქი (District of Columbia), ფედერალური

ოლქი აშშ-ში, გამოიყო 1791 მერილენდის შტატის ტერიტორიისაგან აშშ-ის მონავალი დედაქალაქის ვაშინგტონის მშენებლობისათვის. ფართ. 0,2 ათ. კმ². მოსახლ. 702 ათ. კაცი (1976). მდებარეობს მდ. პოტომაკის მარცხ. ნაპირზე, ვირჯინიისა და მერილენდის შტატებს შორის. 1878-იდან ოლქის საზღვრები ემთხვევა ქ. ვაშინგტონის მუნიციპალურ საზღვრებს.

კოლუმბიის დირიჟირებულია მოსახლეობა. რაოდ. 26 მლნ. კაცზე მეტი (1978, შეფასება). ლაპარაკობენ ესპ. ენაზე. ისტორიულად შედგებიან 3 ძირითადი ეთნიკური კომპონენტისაგან — ინდიელების, ესპანელებისა და ზანგებისაგან (XVII ს. ში აფრიკიდან შემოყვანილი მონები), მოგვიანებით მიემატნენ იტალიელი, გერმანელი და დას. ევრ. სხვა ქვეყნების იმიგრანტები. კ-ის ძირითად მასას ქმნიან მეტისები, დანარჩენს — კრეოლები (ესპ. მოსახლშენეთა შთამომავლები), მულატები, ზანგები. აბორიგენი ინდიელი ტომების რაოდ. 300-400 ათ. კაცია. მორწმუნე კ. ძირითადად კათოლიკეები არიან. მთავარი საქმიანობაა სოფ. მეურნეობა (ყავა, ბანანი, შაქრის ლერწამი, ბამბა, მესაქონლეობა). ცოტაა სამრეწვ. პროლეტარიატი (ნავთის, თქროს, პლასტინის მოპოვება, კვების მრეწვ. და სხვ.).

ლიტ.: Народы Америки, т. 2, М., 1959.

კოლუმბიის კომუნისტური პარტია (კპკ; Partido Comunista de Colombia), დაარსდა 1930 წ. 17 ივლ. კოლუმბიის რევოლუციურისოციალ. პარტიის (დაარსდა 1920-იანი წწ. შუა ხანებში) ბაზაზე. 1935 მიიღეს კომინტერნში. კპკ-ის აქტი. მონაწილეობით შეიქმნა კოლუმბიის მშრომელთა კონფედერაცია (1936). 1937-46 კპკ პარლამენტში იყო წარმოდგენილი. 50-იან წლებში პარტიას დევნიდნენ (ბევრი კომუნისტი დაიღუპა; მ. შ. ცკ-ის წევრი). 1957 მაისში კპკ-მ ლეგალური საქმიანობა განაახლა. 1968 მიიღო ხელისუფლების ადგილ. ორგანოების არჩევნებში მონაწილეობის უფლება. პარტიის პროგრამა უახლოეს სტრატეგიულ ამოცანად ისახავს ანტიიმპერიალ., ანტილატიფუნდოური სახ.-დემოკრ. რევ. მოხდენას. კპკ-ის დელეგაციები მონაწილეობდნენ კომუნისტური და მუშათა პარტიების საერთაშ. თათბირებში (1957, 1960, 1969, მოსკოვი). კპკ აგებულია დემოკრ. ცენტრალიზმის პრინციპებზე. პარტიის უმაღლესი ორგანოა ყრილობა. პარტიას ხელმძღვანელობს ცკ, რ-ის გენ. მდივანია ხილბერტო ვეიერა უაიტი. ცენტრ. ორგანოა ყოველკვირეული გაზეთი „ვის პროლეტარია“ („Voz Proletaria“), თეთრ. ორგანო — ჟურნ. „დეკუმენტოს პოლიტიკოსი“ („Documentos Politicos“).

კოლუმბიის პლატო (Columbia Plateau), ლაგური პლატო ჩრდ. ამერიკის კორდილიერებში, აშშ-ის ჩრდ.-დას. ნაწილში. ფართ. დაახლ. 5 ათ. კმ². სიმაღლე 700-1000 მ. საფუძველი აგებულია პალეოზოური და მეზოზოური კრისტ. და დანალექი ქანებით, რ-ებსაც ზემოდან ადევს მითოცენისა და პლიოცენის ბაზალტები. კ. პ-ს ზედაპირი ბრტყელია, ზოგან ტალღოვანი, დაფარულია ლიოსებით, ჩრდით — მორენებით, დანაწევრებულია ღრმა კანიონებით. მდინარეებზე აგებულია პესები. კოლუმბიის უნივერსიტეტი (Columbia University), აშშ-ის ერთ-ერთი წამყვანი უნ-ტი; დაარსდა სამეფო კოლეჯის ბაზაზე, რ-იც გაიხსნა 1754 ნიუ-იორკში. 1912 კოლეჯს მიენიჭა უნ-ტის სტატუსი. 1971 კ. უ-ის შემადგენლობაში იყო: 4 კოლეჯი, 9 სკოლა, საზღვარგარეთის სტუდენტების ცენტრი და ზოგადი სწავლების განყბა (ხარისხების მიუნიჭებლად); 26 სპეციალიზებული ინ-ტი, კვლევითი ცენტრი და სასწ. პროგრამა ცალკეულ პრობლემათა და რეგიონთა შესასწავლად, მ. შ. რუს. ინ-ტი, კომუნიზმის პრობლემათა კვლევის ინ-ტი, სადაც კვლევა წარმოებს

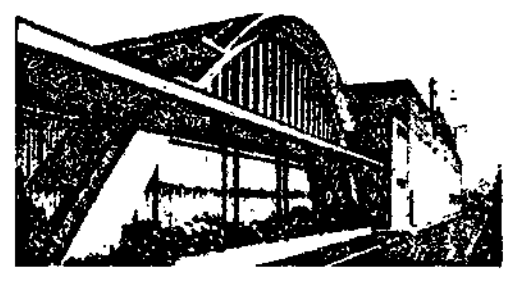

კოლეჯია. ფ. პისანო. ფორმა „ფილის კოლუმბიანას“ შენობა. ბოლოტა. XX ს. შუა წლები.

ბურჯ. ფილოს. და სოციალ. პოზიციებიდან და მას იყენებენ ანტიკომუნისტური და ანტილსაბჭო. პროპაგანდისტისთვის და სხვ. 1977 წელს და 17 ათ. სტუდენტი, მუშაობდა 5,5 ათ. მასწავლებელი, მ. შ. 685 პროფესორი, პ. შ-ში 30 ბ-კაა, მ. შ. ძირითადია საუტ-პოლისა (3 მლნ. ტ.).

კოლუმბუსი (Columbus), ქალაქი აშშ-ის ჩრდ.-აღმ. ნაწილში, ოპაიოს შტატის ადმ. ცენტრი. მდებარეობს მდ. საიტოსის (ოპაიოს შენაკადი) ნაპირზე. 578 ათ. მცხ., გარეუბნებიანად 1,1 მლნ. (1974). დიდი სავაჭრო და სამრეწვე. ცენტრი. სატრანსპ. კვანძი. სხვადასხვაგვარი ლითონდამუშავება და მანქანათმშ., ქიმი., კვების (უმთავრესად ზორცის), პოლიგრ. მრეწველობა. უბ-ტი (დაარსდა 1870).

კოლუმბუსი (Columbus), ქალაქი აშშ-ის სამხრ.-აღმ. ნაწილში, ჯორჯიის შტატში, მდ. ჩატაჰუჩის ნაპირზე. 160 ათ. მცხ., გარეუბნებიანად 225 ათ. (1975), მ. შ. 1/4-ზე მეტი უანგია. მდებარეობს მებამბოების, მეთამბაქოეობისა და არაქისის ნათესების რ-ში. კვებისა და საფეიქრო (ბამბისა და ტრიკოტაჟის ნაწარმი) მრეწველობა, საფეიქრო მრეწვე. მოწყობილობის წარმოება.

კოლარი, ცის სფეროს დიდი წრე, რ-იც გადის სამყაროს პოლუსებსა და ზამთრისა და ზაფხულის მზებუდობის წერტილებზე (მზებუდობის პ.) ან პოლუსებსა და გაზაფხულისა და შემოდგომის ბუნიობის წერტილებზე (ბუნიობის პ.).

კოლჩაკელობა, კოლჩაკეობის რ-ი ა. ა. კოლჩაკის ბურჟუაზიულ-მემარულური კონტრრევოლუციური დიქტატურა ციმბირში, ურალსა და შორეულ აღმოსავლეთში სამოქალაქო ომის (1918-20) დროს. კოლჩაკის სამხ. გადატრიალებას აქტიურად უჭერდნენ მხარს ანტანტის სარდლები, მისი „უზენაესობა“ ცნეს რუს. დანარჩენმა კონტრრევ. მთავრობებმა და კავკასია ატამანებმა. კოლჩაკის ძირითადი ბაზა ციმბირი იყო. 1919 გაზაფხულზე თავი მოუყარა 400-ათასიან არმიას. აშშ-ის მთავრობამ მას გადასცა კრედიტის ანგარიში 600 ათ. შაშხანა, ინგლისმა — ტანსაცმელი 200 ათ. კაცისათვის, საფრანგეთმა — 30 თვითმფრინავი და 200-ზე მეტი ავტომანქანა. კოლჩაკმა ხელთ იგდო რუს. ოქროს მარაგი (651,5 მლნ. მან. ოქროთი და 100 მლნ. საკრედიტო ბილეთით). მან ცნო რუს. იმპერიის ყველა ვალი, აღადგინა იმპერიის კანონები და სასტიკი დევნა დაუწყო რევ. მასებს. ციმბირი მალე მოიცვა პარტიზ. მოძრაობამ, რ-საც რკპ (ბ) ორგანიზაციების მძლავრი ქსელი ხელმძღვანელობდა. რევ. პროპაგანდის გავლენის, პარტიზ. ბრძოლის გააქტივებისა და წითელი არმიის შეტევის შედეგად კოლჩაკის არმია მძიმე მდგომარეობაში აღმოჩნდა. 1919 შემოდგომიდან ანტანტის ქვეყნებმა მკვეთრად შეასუსტეს დახმარება. 1919 წ. 14 ნოემბ. საბჭ. ჯარებმა აიღეს ომსკი. 1920 იანვარში კოლჩაკმა მთელი ძალაუფლება დენიკინს გადასცა.

ლიტ.: История гражданской войны в СССР, т. 4, М., 1959; Спирин Л. М., Разгром армии Колчака, М., 1957.
კოლჩაკი ალექსანდრე ვასილის ძე [4 (16), XI. 1874, პეტერბურგი, — 7. II. 1920, ირკუტსკი], რუსეთის კონტრრევოლუციის ერთ-ერთი ხელმძღვანელი, ადმირალი (1917). დაამთავრა საზღვ. კადეტთა კორპუსი (1894). რუს.-იაპ. ომში (1904-05) მეთაურობდა საესკადრო ნალმოსანს და ბატარეას პორტ-არტურში. მონაწილეობდა 1900-03 და 1908-11 პოლარულ ექსპედიციებში (ჰიდროლოგი). 1906-09 და 1911-14 მსახურობდა საზღვ. გენშტაბში. I მსოფლიო ომის (1914-18) დროს, 1916 ივლ-იდან იყო შავი ზღვის ფლოტის სარდალი. 1917 თებ., რევოლუციის შემდეგ დაიკავა უკიდურესი კონტრრევ. პოზიცია და დროებითმა მთავრობამ მიაკვლინა დიდ ბრიტანეთსა და აშშ-ში. 1918

ოქტ-ში ინგლ. გენ. ა. ნოქსთან ერთად ჩავიდა ომსკში და 4 ნოემბ. დაინიშნა „ციმბირის მთავრობის“ სახმ. და საზღვ. მინისტრად. 1918 წ. 18 ნოემბ. კადეტების, თეთრგვარდიელების ოფიცერებისა და ინტერვენტების მხარდაჭერით მოახდინა გადატრიალება, დაამყარა სახმ. დიქტატურა და მიიღო „რუსეთის სახელმწიფოს უმაღლესი მმართველის“ ტიტული (1920 წ. 4 იანვრამდე). თეთრგვარდიელთა ჯარების განადგურების შემდეგ ომსკიდან ირკუტსკში გაიქცა, სადაც 1920 წ. 15 იანვ. დააპატიმრეს. გამოძიებისა და სასამართლოს შემდეგ რევკომის განაჩენით დახვრიტეს.

კოლჩაღი (<ბერძნ. Chalkēdōn — ძვ. ბერძნ. კოლონია მცირე აზიაში), მურდასანგო, ალმადანა (ალის მადანი), Fe, Cu, As, Ni, Co, Sn-ის ზოგიერთი სულფიდის, აგრეთვე სულფომარილის კრებითი სახელი. პ-თვის დამახასიათებელია დიდი სიმაგრე, ლითონური ელვარება, ბრინჯაოსებრი ან თითბრისებრი ყვირთელი, ნაცრისფერი და კალისებრი თეთრი ფერი. ტერმინები — „გოგირდის (რკინის) პ.“, „სილიციის პ.“, „დარიშხანის პ.“ შესაბამისად პირიტის, ქალკოპირიტის და არსენობირიტის მოპვლელბული სინონიმებია.

კოლჩესტარი (Colchester), ქალაქი დიდ ბრიტანეთში, ესექსის საგრაფოში, მდ. კოლნის ნაპირზე. 132 ათ. მცხ. (1976). მანქანათმშ., პოლიგრ., სამკერვალო მრეწველობა. რომის იმპ. კლავდიუსის დროს პ. მუნიციპალიტეტის უფლებას მიიღო რომაელ ვეტერანთა დასახლებად (Colonia Victricensis) აქციეს. ახ. წ. 61 დაზარალდა ხანძრის გამო. აღდგენის შემდეგ რომის ბრიტანიის ერთ-ერთი დიდი ქალაქი გახდა. გათბრების შედეგად (XIX ს. 80-იანი წლებიდან) აღმოჩნდა ბრიტ. ერთ-ერთი უდიდესი ძვ. ანტიკ. კომპლექსი. შუა საუკ. ეპოქიდან შემონახულია ნორმანული ციხე-დარბაზი, ტაძრები, პურის ბირჟა.

კოლცოვი ალექსეი ვასილის ძე [3 (15). X. 1809, ვორონეჟი, — 29. X (10. XI). 1842, იქვე], რუსი პოეტი. ლექსების წერა 16 წლისამ დაიწყო. მოგვიანებით გაეცნო და დაუმეგობრდა ბ. ბელინსკის, ა. პუშკინს. 1835 ბელინსკის დახმარებით გამოსცა ლექსების პირველი წიგნი, რ-საც დიდი წარმატება ხვდა წილად. პ-მა წარმოაჩინა რუს. თვალწარმატაცი ბუნება („ვაჟკაცია“, 1833; „ნუ ხმარობ, ჭვავო“, 1834; „სოფელელის ფიქრები“, 1837). განსაკუთრებული სიყვარულით წარმოაჩინა შრომის მადლი და მისგან მოგვრილი სულიერი კმაყოფილება („მზენელის სიმღერა“, 1831, „მოსავალი“, 1835, „მთიბელი“, 1836). ბელინსკი, ჩერნიშევსკი, დობროლიუბოვი მალე შეფასებებს აძლევენ პ-ის პოეზიას დემოკრ. სულისა და ხალხურობისათვის. პ-ის ლექსებს ხშირად თარგმნიდნენ სხვა, მ. შ. ქართ. ენებზე. პ-ის ლექსებს დიდად აფასებდნენ ი. ჭავჭავაძე, ა. წერეთელი და სხვ.

ლიტ.: კვანტრე ქ., აღ. კოლცოვის ლექსების ქართული თარგმანები, ქუთაისის სახელმწ. პედ. ინ-ტის შრომები, 1946, ტ. 4; ჭავჭავაძე ი., თხზ. სრ. კრ. ათ ტომად, ტ. 3, თბ., 1953.
გ. შადური.
კოლცოვი (ნამდვ. გვარი ფრიდლიანი დი) მიხეილ ეფიმიძე ძე [31. V (12. VI). 1898, კიევი, — 4. IV. 1942, იქვე], რუსი მწერალი, ჟურნალისტი. სსრკ მეცნ. აკად. წ.-კორ. (1938). სკკპ წევრი 1918-იდან. 1922-იდან გაზ. „პრავდის“ მუდმივი თანამშრომელი იყო. პ-ს ეკუთვნის ნარკვევები გ. ი. ლენინის შესახებ („უკანასკნელი რეისი“, 1924; „იანვრის დღეები“, 1925), მახვილი სატირული ფელეტონები და ნოველები („კორონევილი პინკერტონები“, 1927; „აკრობატები გვირდობა“, 1930 და სხვ). ნარკვევთა კრებულს „ესპანური დღიური“ (1938) საფუძვლად დაედო 1936-37 რესპ. ესპანეთიდან გამოგზავნილი და „პრავდაში“ გამოქვეყნებული წერილები. რსფსრ I მოწვევის უმაღლესი საბჭოს დე-

პუტატი. დაჯილდოებულია ლენინის ორდენით, 2 სხვა ორდენითა და მედლებით. **კოლხა**, იბ. სტ. კოლხეთის სამეფო. **კოლხები**, სამხრ.-აღმ. და აღმ. შავიზღისპირეთში მცხოვრები ძვ. ქართველი ტომების საერთო სახელი, რ-ის მიხედვით ძვ. ბერძნები მთელ ქვეყანას კოლხეთს, კოლხიდას უწოდებდნენ. ძვ. წ. I ათასწლეულში პ-მა შექმნეს კოლხას (კულხა), ხოლო VI ს-ში კოლხეთის სამეფო.

კოლხათი (Kolchis) ასტრონომიაში, მცირე ცთომილი № 1135, აღმოაჩინა საბჭ. ასტრონომმა გ. ნუეიმინმა 1929 წ. 3 თქტ. სიმეიზის ობსერვატორიაში. საშ. მანძილი მზიდან 398,8 მლნ. კმ, მზის ირგვლივ გარემოქცევის პერიოდი 4,35 წ, საშ. ვარსკვლავიერი სიდიდე 15,0.

კოლხათის აპადოზია, იბ. კოლხეთის უმაღლესი რიტორიკული სკოლა. **კოლხათის დაბლობი**, კოლხეთის ბარის დაბალი ნაწილი, მოიცავს აკუმულაციურ ვაკე-დაბლობსა და მიმდებარე სტრუქტურულ-ერთობილ გორაკ-ბორცვებს უ. დ. 200 მ-მდე. პირველი აგებულია პლეისტოცენური და პოლოცენური თიხნარებით, ქვიშებითა და რიყნარით, მეორე — დისლოცირებული კაინოზოური ასაკის ნალექებით. პ. მ. ოდნავ დახრილია შავი ზღვიკაკენ და გადაკვეთილია მცირე სიღრმის ხეობებით. იგი სამკუთხედის ფორმისაა, ფუძით შავ ზღვას ებჯინება, ხოლო წვერი ქ. ზესტაფონთან აქვს აჭარისა და აფხ. ასსრ-ებში პ. მ. ვიწრო ზოლიან ვრცელდება. პ. მ-ზე ზღვიური ტენიანი სუბტროპ. ჰავაა. იანვ. საშ. ტემპ-რა 3,5-4-იდან 6-6,5°C-მდეა, აგვ. 22-23°C. აბსოლ. მინ. -8, -10°C-მდეა, აბსოლ. მაქს. 37-38°C. იცის აღმ. და დას. ქარები. დამახასიათებელია ფიონები და ბრიზები. აჭარის სა-ნაპირზე წელიწადში 2500 მმ ნალექი მოიხს. აღ-კენ ნალექები მცირდება 1200 მმ-მდე.

პ. მ-ის მთავარი მდინარეა რიონი (შენაკადები — ყვირილა, ხანისწყალი, ცხენისწყალი, ტეხური). პ. მ-ს ეკუთვნის მდინის ენგურის, კოლორის, სუფსისა და ნატანების ქვემო დინებები. მდ-ები საზრდოობს წვიმის, თოვლის, მიწისქვეშა და მცინეარული წყლით. წყალდიდობა გაზაფხულზეა. პ. მ-ზე გავრცელებულია სუბტროპ. ეწერი, ალუვიური, ჭაობიანი და ტორფიან-ჭაობიანი ნიადაგები. გორაკ-ბორცვებზე წითელმიწები და ყვითელმიწებია. დაბლობის ზღვისპირა ნაწილში ჭაობიანი ტყეებია, ჭარბობს მურყანი და ტირიფი. დაუჭაობებულ ნაწილში კოლხური ტყის ნარჩენებია, რ-ის მთავარი ჯიშებია: მუხა, რკილა, წიფელი, წაალი, ლაფანი, ძელქვა. გავრცელებულია მარადმწვანე ბუჩქები და ლიანები.

პ. მ-ზე ბინადრობს გარეული დორი, კურდღელი, მელა, შველი, მგელი, კვერნა, წავი, ფრინველებიდან — კოლხური ხონობი, გარეული ბატი, გარეული იბვი, ტყის ქათამი და სხვ. პ. მ-ზე არის კოლხი-დის, აჯაზეთის, სათაფლიის სახელმწ. ნაკრძალები.

პ. მ-თვის დამახასიათებელია ნოტიო სუბტროპ. კოლხური ტიპის ლანდშაფტი, რ-შიც გამოიყოფა ლანდშაფტის ქვეტიპი: ნოტიო სუბტროპ. ვაკე-დაბლობი და დაბალი სტრუქტურულ-ერთობილი გორაკ-ბორცვები ლიანებიანი კოლხური ტყის ნათებითა და სუბტროპ. ეწერი და დაჭაობებულ ნიადაგებით. თავის მხრივ ანინიზული ქვეტიპი ლანდშაფტის რამდენიმე სახეს აერთიანებს. პ. მ-ის უდიდესი ნაწილი მჭიდროდ არის დასახლებული და მაქსიმალურად არის ათვისებული მეურნეობისათვის.

ლიტ.: მარუაშვილი ლ., საქართველოს ფიზიკური გეოგრაფია, ნაწ. 1-2, თბ., 1969-70; სანებელიძე მ., უკლებდა ლ., ჯაყელი ქ., საქართველოს ლანდშაფტური რუკა, თბ. — 8., 1970.
გ. დევდარიანი.



ა. კოლცოვი.



ბ. კოლცოვი.



კოლხიდა. ქვის იარაღი. ზე-
მოთ—ღისკო; ქვემოთ, მარ-
ცხნივ — ანატაკვი; მარჯვ-
ნივ—რეტუშირებული ანა-
ტაკვი. აშელი. ლენინგრა-
დის ანთროპოლოგიისა და
ეთნოგრაფიის მუზეუმი.

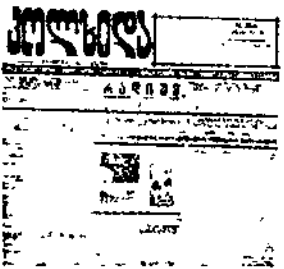

კოლხეთის კოხალასური სასაღარი
სადგური ჩაისა და სუბტროპი-
 კული კულტურების საკავ-
 შარო სამეცნიერო-კვლევითი
 ინსტიტუტისა, დაარსდა 1930.
 აქვს 3 განყოფილება: მელიორაციის, აგროტექ-
 ნიკისა და მექანიზაციის, აგრეთვე აგრო-
 ქიმიკი. ლაბორატორია და მექანიკი. სახელისწი-
 სადგური მუშაობს კოლხეთის დაბლობის
 დაშრობისა და ათვისების საკითხებზე,
 იკვლევს კოლხეთის დაბლობის ნიადაგურ,
 კლიმატურ, ჰიდროლოგიურ და მელიორაციულ პირო-
 ბებს. ჩაატარა დაბლობის აგრომელიორა-
 ციული ღონისძიება, შეადგინა სას.-სამ.
 კულტურების განლაგების პროექტი, ამუ-
 შავეს ჩაისა და ციტრუსების აგროტექნი-
 კას და სხვ. სადგური ქ. ფთოშია, საცდელი
 ნაკვეთები — აბაშაში, გალში, სუფსაში,
 ხორგაში, შავლელეში, ყორათში (საერთო
 ფართობი 700 ჰა). ი. ლეკვეიშვილი.
კოლხეთის ნაკრძალი, ნაკრძალი შავი
 ზღვის სანაპიროზე, პალეოსტომის ტბის მი-
 დამთებში. აღმ-ით ესაზღვრება მდ. ეჭერი,
 სამხრ-ით მდ. ფიჩორა. ფართობი 561 ჰა.
 დაარსდა 1935. ნაკრძალის მიზანია კოლ-
 ხეთის დაბლობისათვის დამახასიათებელი
 რელიქტური ფლორისა და ფაუნის მთლი-
 ანი კომპლექსის დაცვა. ნაკრძალს დიდი
 სამეც.-კვლ. და ისტ. მნიშვნელობა აქვს.
 შემონახულია კოლხეთისათვის დამახასია-
 თებელი ჭაობისა და დაბლობის ტყეების
 ლანდშაფტი; გავრცელებულია მურყანი,
 წიფელი, რცხილა, კოლხური სურთ, წყა-
 ვი, შქერი და რელიქტური ბალახოვანი
 მცენარეები. ცხოველებიდან — შველი, გარ-
 რული ღორი და სხვ. კ. მამისაშვილი.
კოლხეთის სამეფო (ძვ. ქართული წყარ-
 თებით — ე გ რ ი ს ი), ადრინდელი კლას-
 სობრივი ქართული სახელმწიფო სამხრ-
 აღმ. და აღმ. შავი ზღვისპირეთში. ეთნიკური
 სახელი კოლხი პირველად ძვ. წ. აღმოსავ-
 ლურ წყაროებში იხსენიება ძვ. წ. XII —
 XI სს-ში (ტიგლათფილესერ I-ის წარწე-
 რა) „კოლხის“ ფორმით, ხოლო შავი ზღვის-
 სპირეთში კოლხურ ტომთა დიდი გავრ-
 თიანობის არსებობას ვარაუდობენ ძვ. წ. VI
 სს-იდან. ეს დასტურდება ძვ. ასურული
 წყაროებითა და აგრეთვე ახლანდ. დას. სა-
 ქართველოსა და სამხრ.-აღმ. შავი ზღვის-
 პირეთში მოპოვებული არქეოლ. მასალით
 (იხ. კოლხური კულტურა). ამ კულტურის
 შემქმნელ კოლხურ ტომთა გავრთიანების
 ძლიერების ხანა აირეკლა აგრეთვე არგო-
 ნავტოა ლაშქრობის შესახებ ძვ. ბერძნ.

თქმულებების ვერსიებში (იხ. არგონავტე-
 ბის თქმულება).

შავი ზღვისპირეთის კოლხურ ტომთა გა-
 ერთიანება ძვ. წ. I ათასწლეულის დასა-
 წყისში თანდათანობით იქცა სახელმწი-
 ფოდ. უკვე ძვ. წ. VIII ს. ურარტულ წყარ-
 თებში იგი იხსენიება როგორც კოლხას
 სამეფო, რ-იც გამუდმებით ებრძოდა ურარ-
 ტუსა და დიაუზის სამეფოებს. კოლხას პო-
 ლიტ. ცენტრი სამხრ.-აღმ. შავი ზღვისპი-
 რეთში (ჭიროხის აუზში) მდებარეობდა,
 ხოლო მისი გავლენა ვრცელდებოდა აღმ.
 შავი ზღვისპირეთის ვრცელ ტერიტორიაზე.
 კოლხას ძლიერების ხანად მიჩნეულია ძვ.
 წ. VIII ს. ამ დროს იგი ებრძოდა დიაუ-
 ზის ძლიერ სამეფოს და შეიერთა მისი ჩრდ.
 ოლქები. ამ დროიდან კოლხეთი ხშირად
 მოიხსენიება ძვ. ბერძნ. ლიტ.-რამიც. კოლ-
 ხას სოკ. ბუნებისა და პოლიტ. ორგანიზა-
 ციის შესახებ ძვ. აღმოსავლურ წყაროებში
 მწირი ცნობებია შემონახული. ურარტულ
 წყაროებში იხსენიება კოლხას ქ-ები (მ. შ.
 „სამეფო ქალაქი“ ილდამუსა) და ციხე-
 სიმაგრეები, აგრეთვე მეფისნაცვლები ანუ
 სამეფო მოხელეები, რაც ძვ. აღმოსავლური
 ტიპის სახელმწიფოებრივი ადმინისტრაც-
 იის არსებობაზე მიუთითებს. ურარტულ
 წყაროებში მოწმობენ აგრეთვე მესა-
 ქონეობისა და რკინის მეტალურგიის
 განვითარების მაღალ დონეს.

ძვ. წ. VIII ს. 20-იანი წლებიდან, კოლ-
 ხას (ძვ. პ. ს.) დაცემის შემდეგ, კოლხური
 ტომების ერთი ნაწილი სამხრ.-აღმ. შავი-
 ზღვისპირეთში (ახლანდ. ტრაპზონის მი-
 დამთებში) დამკვიდრდა, ხოლო პოლიტ.
 ცენტრმა გადაინაცვლა ჩრდ-ით—ახლანდ.
 დას. საქართვე. ტერიტორიაზე, სადაც ძვ.
 წ. VII—VI სს-ში ჩამოყალიბდა ახ. ძლი-
 ერი დამოუკიდებელი სახელმწიფოებრივი
 ერთეული, მთელ ანტ. სამყაროში ფარ-
 ვთვ ცნობილი პ. ს., რ-საც ჰეროდოტე
 ახლო აღმოსავლეთის დიდი მონარქების—
 მიდიისა და აქემენიდური ირანის—გვერ-
 დით იხსენიებს.

ძვ. წ. VI—IV სს. პ. ს. მიჩნეულია ად-
 რინდ. კლასობრივი ტიპის სახელმწიფოდ,
 რის მმართველი ზედაფენა ექსპლუატა-
 ციას უწევდა თავისუფალ თუ ნახევრად
 თავისუფალ მიწათმოქმედთა ფართო მასას.
 მონათა რაოდენობა შედარებით მცირე იყო.
 არქეოლ. მასალა მოწმობს საზ-ბის მკვეთრ
 ქონებრივ დიფერენციაციას: მრავალრი-
 ცხოვანი რიგითი ორმოსამარხების ფონზე
 ურაცხელი სიმდიდრით, ნატიფი, მაღალ-
 მხატვრული ოქროსა და ვერცხლის სამკა-
 ულით, ხელისუფლების ინსიგნიებისა და
 იარაღის სიმრავლით მკვეთრად გამოირჩე-
 ვა წარჩინებულთა ხით ნაგები აკლდამები.
 სახელმწიფოს სათავეში იდგა მეფე —
 ძვ. ბერძენ მწერალთა ცნობით, აიტიდებ-
 ბის დინასტიის წარმომადგენელი (კოლხე-
 თის ლეგენდარული მეფის აიეტის შთამო-
 მავალი). სამეფო დაყოფილი იყო ტერიტ.-
 აღმ. ერთეულებად — სკეპტუხიებად (საე-
 რისთაობად). ძვ. წ. VI—V სს-ში ერთ-
 ერთი სკეპტუხიის ცენტრი მდებარეობდა
 ვანში.

პ. ს-ს ეკონომიკის საფუძველი იყო
 განვითარებული მიწათმოქმედება. ამას
 მოწმობს ძვ. წ. II—I ათასწლეულების
 კოლხურ ნამოსახლარებსა და სამარხებში
 მრავალად აღმოჩენილი მრავალფერო-
 ვანი სას.-სამ. იარაღი და აგრეთვე სხვადა-
 სხვა ჯიშის მარცვლეული. ხელსნური
 წარმოება მრავალდარგობრივი იყო. დიდი
 მნიშვნელობა ჰქონდა რკინის წარმოებას.
 არქეოლ. გათხრებისას აღმოჩნდა რკინის
 წარმოების მრავალი ნაშთი (ქურები, წი-
 დები, საბერველი მილები და სხვ.), აგრე-
 თვე რკინის სამეურნეო და საომარი იარა-
 ღი. მასიური ხასიათი ჰქონდა კერამ. წარ-
 მოებას, რ-ის პროდუქცია საკმაოდ მრავ-
 ლფეროვანი იყო (ქვევრები და დერგები,
 ნაირსახოვანი დოქები, ჯამები, სასმისე-
 ბი) და მაღალი ტექნოლ. თვისებებით, ნა-
 ტიფი ფორმებითა და მდიდარი გემო.

ორნამენტით გამოირჩეოდა. განსაკუთრე-
 ბით სახელგანთქმული იყო კოლხეთი ოქ-
 როს მოთხები (მდიდარული ქვიშიდან)
 და დამუშავებით, რის გამოც ძვ. ბერძნ.
 მწერლობაში იგი „ოქრომრავალი“ ქვეყ-
 ნის სახელით იყო ცნობილი. არქეოლ. გა-
 თხრებისას აღმოჩენილია კოლხური ოქ-
 რომჭედლობის ბრწყინვალე ნიმუშები: ჭე-
 დური გამოსახულებით მორთული დიადე-
 მები, ნაირსახოვანი სამკაული და სხვ. ხე-
 ლოსნურ წარმოებას ფართო სასაქონლო
 ხასიათი ჰქონდა. იგი ძირითადად ქალა-
 ქებსა და პოლიტ.-აღმ. ცენტრებში იყო
 კონცენტრირებული.

ძვ. წ. VI—IV სს. კოლხეთში იჭრებოდა
 ვერცხლის ფული (კოლხური თეთრი),
 რ-იც საშინაო ბაზრისათვის იყო განკუთვ-
 ნილი.

შავი ზღვის სანაპიროზე მდებარე ქ-ებთან
 (ბათუმი, ქობულეთ-ფიჭვნარი, ფასისი,
 გიენსოი, დიოსკურია) დაარსებული ბერძნ.
 ფაქტორების მეშვეობით ძვ. წ. VI—V
 სს-ში კოლხეთი აქტ. სავაჭრო-ეკონ. ურ-
 თიერთობაში იყო ბერძნ. სამყაროსთან.
 კოლხეთიდან გაჰქონდათ სხვადასხვა ნედ-
 ლეული (რკინა, ოქრო, ხე-ტყე) და ხელს-
 ნური ნაწარმი. მთელ ანტ. სამყაროში იყო
 განთქმული კოლხური ხელის ქსოვილი,
 რ-იც ეგვიპტურსაც კი უწევდა მეტოქეო-
 ბას. კოლხური კერამიკის ნიმუშები მრავ-
 ლადაა აღმოჩენილი ჩრდ. შავი ზღვის-
 პირეთის ბერძნ. ქ-ებში (პანტიკაპეონი,
 ნიმფეონი და სხვ.) ათენში აღმოჩენილ
 წარწერებში იხსენიება კოლხი მონეტა-
 ცნობილია აგრეთვე საბერძნეთში მოღვაწე
 კერამ. ფერწერის კოლხი ოსტატებიც,
 რ-თაც აგრეთვე მონებად მიიჩნევენ.

ბერძენ ვაჭრებს კოლხეთში ძირითადად
 მხატვრული და სუფრის ფაქიზი კერამიკა,
 ძვირფასი ლითონისა და პოლიქრომიული
 მინის ჭურჭელი, მაღალი ხარისხის ღვინო,
 ზეთისუნი ზეთი და ნელსაცხებლები
 შემოჰქონდათ. მომხმარებელი ძირითადად
 საზ-ბის ზედაფენა იყო.

პ. ს-ს სავაჭრო გზებისა და საქმის ორ-
 განიზაციის მაღალ დონეზე მიუთითებს
 სტრაბონის ცნობა მდ. ფასისზე 120 ხიდის
 არსებობის შესახებ, აგრეთვე ძვ. წ. III
 ს. ბერძენი პოეტის აპოლონიოს როდო-
 სელის ცნობა: „კოლხებს შემონახული
 აქვთ თავიანთ მამათაგან ნაწერი კირბები,
 რომელთაზედაც ირგვლივ მოზაურთათვის
 ნაჩვენებია ზღვისა და ხმელეთის ყველა
 გზა და საზღვარი“. ზოგიერთ მეცნიერს ეს
 ცნობა კოლხური დამწერლობის არსებობის
 მოწმობადაც მიაჩნია.

ძვ. წ. IV—III სს-ში პ. ს. თანდათანო-
 ბით დასუსტდა. ამასთან მისი აღმ. ოლქები
 ქართლის სამეფოს (იბერიის) პოლიტ.
 გავლენის ქვეშ მოექცა და ქართიზაცია
 განიცადა. სტრაბონთან დაცული ცნობის
 მიხედვით, ამ დროს კოლხეთი „მეტწილად
 ზღვისპირასაა“.

ძვ. წ. III ს-ში ცნობილია კოლხეთის
 მეფე აკე, რ-მაც თავისი სახელით მოჭრა
 ლისიმაქეს სტატერების მინაბადი მონეტა
 (იხ. აკეს სტატერი). ძვ. წ. III—I სს-ში
 კოლხეთი კვლავ აქტიურად მონაწილე-
 თბს საერთაშ. ვაჭრობაში, რ-შიც ფართო-
 დაა ჩაბმული როგორც ბარის, ასევე მთი-
 ანეთის მოსახლეობა. შეინიშნება მეურ-
 ნეობის „ანტიკური ფორმების“ დანერგვის
 ცდაც (ამზადდებდნენ ამფორებს, ბერძნ.
 ტიპის ჭურჭელს და სხვ.).

ძვ. წ. II—I სს. მიჯნაზე კოლხეთი დაი-
 აყრო პონტოს მეფემ მითრიდატე VI ეპ-
 პატორმა. ძვ. წ. 63-იდან კოლხეთის ზღვის-
 პირა ოლქები რომის იმპერიის პოლიტ.
 შეგავლენის ქვეშ მოექცა და მათ რომაელი
 მოხელეები განაგებდნენ. ცნობილია პირ-
 ველი ასეთი მოხელის, არისტარქეს სახე-
 ლით მთხრელი მონეტა (იხ. არისტარქე
 კოლხის დრაქმა). რომაელთა ბატონობა
 კოლხეთში გაგრძელდა ახ. წ. IV ს-მდე.
 იხ. აგრეთვე სტ. ეგროსის სამეფო.
 ლიტ.: ლ ო რ თ ი ფ ა ნ ი ძ ე ო., ან-

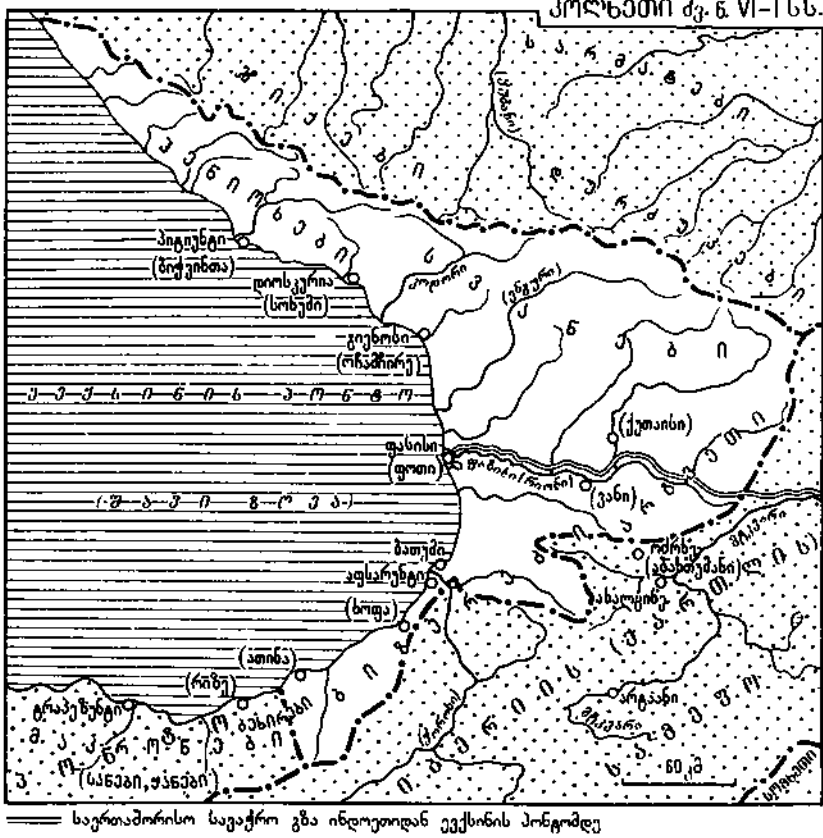

საერთაშორისო სავაჭრო გზა ინდოეთიდან ექსონის პორტამდე

ტაკური სამკარო და ძველი კოლხეთი, თბ., 1966; მისივე, ძველი კოლხეთის კულტურა, თბ., 1972; მიქელაძე თ., ძიებანი კოლხეთისა და სამხრეთ-აღმოსავლეთ შავი ზღვისპირეთის უძველესი მოსახლეობის ისტორიიდან (ძვ. წ. II - I ათასწლეულები), თბ., 1974, საქართველოს ისტორიის ნარკვევები, ტ. 1, თბ., 1970; Лордкипанидзе Г., Колхида в VI—II вв. до н. э., Тб., 1978; Лордкипанидзе О. Д., Древняя Колхида. Минф и археология, Тб., 1979; Меликшвили Г. А., К истории древней Грузии, Тб., 1959.

ო. ლორთქიფანიძე.
კოლხეთის უმაღლესი რიტორიკული სკოლა, კოლხეთის აკადემია, ფასისის (ახლანდ. ფოთის) მახლობლად III—VI სს-ში არსებული უმაღლესი საფეხურის სასწავლებელი. მასზე ერთადერთი პირდაპირი ცნობა მოიპოვება ბერძენი ფილოსოფოსის თემისტოხოსის (ცხოვრობდა და მოღვაწეობდა დაახლ. 317—388) ერთ-ერთ წერილში, სადაც აღნიშნულია, რომ თემისტოხოსს ამ სასწავლებელში რიტორიკულ განათლება მიუღიათ. არავითარი ცნობა არ არსებობს იმის შესახებ, თუ რა პროგრამებით და რა ენაზე მიმდინარეობდა სწავლება ან ვინ ასწავლიდა. თემისტოხოსი არ ასახელებს პ. შ. რ. ს-ის დამაარდებელს, თუმცა მას „ბერძენს“ და „სათონს“ უწოდებს, თემისტოხოსი იმასაც ამბობს, რომ პ. შ. რ. ს-ში მეზობელ ბარბაროსთა წესებისა მიხედვით ისართ ტყორცნა და ორთოთ სრულა ან ჯირითი კი არ ისწავლებოდა, არამედ ამ სკოლის აღსაზრდელები რიტორიკულ ხელთვნებაში იწრთობოდნენ და ელენთა დღეობებზე ბრწყინავდნენ. ამ ცნობას არსებითი მნიშვნელობა აქვს, რამდენადაც ის პ. შ. რ. ს-ის აღზრდილების ბერძნ. ენაში გაწვრთნილობასა და კლასიკურ ბერძნ. ლიტ-რაში საფუძვლიან განსწავლლობაზე მიუთითებს. რიტორიკულ სასწავლებელში იღებდნენ ბერძნ. ენის მცოდნე ახალგაზრდებს. ეს კი გვაფიქრებინებს მოსამზადებელი სკოლის არსებობასაც; თემისტოხოსის ცნობიდან ისიც ჩანს, რომ პ. შ. რ. ს. თავისი შინაარსითა და მიზანმიმართულებით ძვ. ბერძნ. და რომაულ რიტორიკული სკოლებისაგან ბევრად არ უნდა განსხვავებულიყო და ცოდნის იმ მინიმუმის დაუფლებას მოითხოვდა, რაც ორატორისათვის ციყრონისა და კვინტილიანეს შეხედულებებით იყო გათვალისწინებული. ისევე როგორც რომ. რიტორიკულ სასწავლებელში, პ. შ. რ. ს-ში უთუოდ ასწავლიდნენ ლიტ-რას, ასტრონომიას, მუსიკას, მათ. ელემენტებს, ძირითადად კი ფილოს. და სამართ. საფუძვლებს. რიტორიკულ ხელთვნებას იწყებინდელ საქართველოში დიდი პრაქტიკ. გამოყენებაც პქონდა. აგათია სქოლასტიკოსის (536—582) საისტორიო თხზულებაში დაცულია ცნობა ქართვ. პოლიტ. მოღვაწეების (აეტი, ფარტაზი, და სხვ.) ბრწყინვალე ორატორული გამოსვლების შესახებ, ცხადია, ეს ცოდნა კი მათ თანმიმდევრულად და საფუძვლიანი სწავლით უნდა მიეღოთ.

ლიტ.: ჯამსახურია ს., სწავლავანათლება ძველ საქართველოში, თბ., 1975; ნუცუბიძე შ., ქართული ფილოსოფიის ისტორია, ტ. 1, თბ., 1956; ყაუხჩიშვილი ს., რიტორიკული განათლების ცენტრი ძველ კოლხეთში, «საქართველოს სახელმწიფო უნივერსიტეტის მოამბე», 1940, ტ. 10 B.

ს. გამახურდია.
კოლხიდა, კოლხეთი (Kolchis; ძვ. ქართული სახელწოდება *ევრისი*), სამხრ.-აღმ. და აღმ. შავი ზღვისპირეთის ბერძნული სახელწოდება (კოლხი ტომების სახელის მიხედვით), დამოწმებულია ძვ. წ. I ათასწლ. ბერძნ. ავტორებთან. „კოლხას“ ფორმით იხსენიება უკვე ძვ. წ. VIII ს. ურარტულ წყაროებში. ძვ. წ. VI—II სს-ში ამ ტერიტორიაზე არსებობდა *კოლხეთის სამეფო*. მისი დაშლის შემდეგ, ახ. წ. I—II სს. მიჯნაზე, ჩამოყალიბდა *ევრისის სამეფო*, რ-მაც IV ს-ში გააერთიანა მთე-

ლი ჩრდ. კოლხეთი (ახლანდ. დას. საქართვე. ტერიტორია).
კოლხიდა, სოფელი აფხ. ასრ გაგრის საქალაქო საბჭოს ტერიტორიაზე, გაგრის ქედის სამხრ.-დას. კალთაზე. სოფსაბჭოს ცენტრი (სოფლები: პ., ალპური, გაგრაფსთა, ზემო ხევი, თტრადნოე, საქართველოს ხეობა). ზ. დ. 40 მ, გაგრიდან 7 კმ. კოლხიდის მეციტრუსეობის საბჭ. მეურნ. „სისხარული“, შოთა რუსთაველის სახ. მეგობრების საბჭ. მეურნეობა. საშ. და რვაწლ. სკოლა, საბავშვო ბაღი, კლუბი, ბ-კა, მედუნეტი, კაფე-ბარ. განყ-ბა.

სოფლის ტერიტორიაზე აღმოჩენილია და შესწავლილია (1935—38, ხელმძღვ. ს. ზამიატინი) ქვედა პალეოლითური (აშელური) ღია ტიპის ძეგლი. მიწის ზედაპირზე სამ პუნქტში, ზ. დ. 180 მ სიმაღლეზე მოპოვებულია ქვის 155 ნივთი, მ. შ. დისკოსებრი ნუკლეუსები, კლექტონის ტიპის მასიური ანატექციები. მასალა დაცულია ლენინგრ. ანთროპოლ. და ეთნოგრ. მუზეუმში. 1970 ბიჭვინთის არქეოლ. ექსპედიციის საძიებო რაზმმა (გ. გრიგოლია, ზ. აგრაბა) სოფელში აღმოაჩინა ძველი ქვის ხანის მასალა და ნეოლითური იარაღი. მასალა დაცულია ბიჭვინთის მუზეუმში.

ლიტ.: დიდი პიტუნტი. არქეოლოგიური გათხრები ბიჭვინთში. [წგნ.] 1, თბ., 1975; Замиятин С. Н., Очерки по палеолиту, М.—Л., 1961; მისივე, Палеолит Абхазии, «Труды Ин-та абхазской культуры», 1937, в. 10. **დ. თუშაბრამიშვილი.**

„კოლხიდა“, ქართული ყოველდღიური გაზეთი ერთენულ-დემოკრატიული მიმართულებისა; გამოდიოდა 1911—13 ქუთაისში. რედ.-გამომცემლები: ა. ჭუმბაძე (1911 წ., 1912 №№ 1—57), მ. ჯავახიძე (1912 №№ 58—152, 1913 №№ 1—42). თანამშრომლობდნენ კ. აბაშიძე, გ. გველესიანი, ს. ხუნდაძე, დ. უზნაძე, ა. ჯავახიძე; იბეჭდებოდა ა. წერეთლის, ნ. ლორთქიფანიძის, დ. მეგრელის, ნ. ჩხვიკაძის, ა. ჭუმბაძის და სხვათა ნაწარმოებები. „პ-ის“ გამოცემა შეწყდა 1913 მაისში. გაზეთის დროებითი შეჩერების პერიოდში (1912 შემოდგომა—1913 ზამთარი) და დახურვის შემდეგ გამოდიოდა გაზ. „იმერეთი“.

კოლხიდაელი გრიგოლ, ივ. დადიანი გრ. **კოლხური თათრი**, ძვ. წ. VI—III სს. ვერცხლის მონეტა, რ-იც გავრცელებული იყო დას. საქართველოს ტერიტორიაზე. პ. შ-ის მოჭრას მკვლევართა ნაწილი კოლხეთის სამეფოს მიაწერს, ნაწილი კი — შავი ზღვის აღმ. სანაპიროზე არსებულ ბერძნ. ახალშენებს (მაგ. ფასისს). არსებობს პ. შ-ის რამდენიმე ტიპი და ნომინალი: ა) ტეტრადრამა, რ-ის წონაა 13 გ. მის შუბლზე გამოსახულია მარცხნივ მიმართული ლომის თავი, ზურგზე ფრთოსანი რაშის პროტომა. ბ) დიდრამა: I ტიპი. შუბლზე — მარჯვნივ ან მარცხნივ მიმართული მწოლიარე ლომი; ზურგზე — მარცხნივ ან მარჯვნივ მიმართული მუხლმოდრეკილი ხარისთავიანი ადამიანის ფიგურა. II ტიპი. შუბლზე ხაზოვან რკალში ადამიანის თავის პროფილი; ზურგზე — ერთმანეთის საპირისპიროდ მიმართული ადამიანის ისეთივე თავები, როგორც მონეტის შუბლზეა. III ტიპი. შუბლზე — ხაზოვან რკალში ადამიანის თავის პროფილი; ზურგზე — ერთმანეთის საპირისპიროდ მდგარი 2 ხარი. კოლხური დიდრამების საშუალო წონაა 8,99—9,90 გ. გ) დრამა: შუბლზე — ლომის თავი ფასში; ზურგზე მარჯვნივ მიმართული ხარის თავი. 5,52 გ. დ) ნახევადრამა: შუბლზე — I ტიპი. შუბლზე — ლომის თავის პროფილი მარჯვნივ; ზურგზე — მარჯვნივ მიმართული მუ ლომის პროტომა. საშ. წონა — 2,17 გ. II ტიპი. შუბლზე მარჯვნივ ან მარცხნივ მიმართული ადამიანის თავი, ზურგზე მარჯვნივ მიმართული ხარის თავი. წონა 1,2—2,6 გ. ამ ტიპის მონეტების ზოგიერთ ცალზე ამოტვიფრულია ბერძნ. ასოები. კოლხურ მონეტებს შორის ყველაზე გავ-

რცელებულია II ტიპის ნახევარდრამა, რ-იც დიდი რაოდენობითაა ნაპოვნი დას. საქართვ. ტერიტორიაზე. პ. შ-ის არსებობა ერთ-ერთი უტყუარი საბუთია იმისა, რომ ძვ. წ. VI—V სს-ში დას. საქართვ. მიწა-წყალზე სახელმწიფო არსებობდა.

კოლხური თხილი (Corylus colchica). ბუჩქი თხილისებრთა ოჯახისა. მისი სიმაღლე 1 მ აღწევს. ზოგჯერ ყლორტები მოყვნილი აქვს გრძელი აბრეშუმისებრი ბუსუსებით. ნაყოფი პატარაა, კვერცხისებრი, თავწაწვეტილი, თითო-თითო ან რამდენიმე ერთად შეჯგუფული. ენდემია, გავრცელებულია დას. საქართველოს (კოლხეთი), მთის ზედა და სუბალპ. სარტყელში (2300 მ-მდე) კირქვებზე. ნაზვავებზე ქმნის რაყას. ყვავილობს აპრილში, ნაყოფი სექტ-ში მწიფდება. მრავლდება თესლითა და ამონაყარით. იტანს სიცხეს, ხარობს ტენიან ნიადაგზე.

კოლხური კალტარა, გვიანდელი ბრინჯაოს — ადრინდელი რკინის ხანის (ძვ. წ. II ათასწლ. II ნახ. — I ათასწლ. I ნახ.) არქეოლოგიური კულტურა. გავრცელებულია ძვ. კოლხებისა და სხვა დას. ქართული ტომების (სასპერები, ტიბარენები, მაკრონები, მოსხები, მონიკები და სხვ.) მიწა-წყალზე (დას. საქართვე., მტკვრისა და ჭოროხის წყალგამყოფი მთიანეთი, სამხრ.-აღმ. შავი ზღვისპირეთი ქ. ორდუმდე). უმთავრესად ცნობილია მაღალგანვითარებული ბრინჯაოს წარმოებით და მხატვრული ხელოსნობით. აღმოჩენილია სპილენძ-ბრინჯაოს ნაკეთობათა მრავალრიცხოვანი ე. წ. მღნობელთა და ლითონის ნივთებით მოვაჭრეთა განძები, სამარხეული ინვენტარი და მრავალი შემთხვევითი მონაპოვარი. სამაროვნები შესწავლილია აფხ. სანაპიროზე: ეშერის, კოროდერეს, პრიმორსკოეს ქვევრსამარხ-ოსუარიუმები, მუგუძირხვის და ყულანურხვის ორმოსამარხები (ქ. თრაფში), სოხუმის მთის კომპლექსები (ა. კალანდაძე), რაჭაში ბრილის ორმოსამარხები, ქვაყუთები და თავისებური კრემაციული კოლექტი. სამარხები (გ. გობეჯიშვილი); კოლხეთის დაბლობზე (პალურის, მუხურჩის, ნიგვზიანის, გორამირის) კოლექტი. სამაროვნები მეორადი დაკრძალვით (ან კრემაციით) და სხვ. კოლექტი. სამარხები გარეკუთვნილება პ. შ-ის ბოლო საფეხურს (ძვ. წ. VIII—VI სს.). მათში კოლხური ბრინჯაოს გვერდით მრავლადაა იმპორტული ნივთები, რაც კოლხეთის ფართო საგარეო ვაჭრობაზე მიუთითებს. ამ დროს საგრძნობლად მატულობს რკინის საბრძოლო და სამეურნეო იარაღის დამზადება. კოლხეთში გვიან ხანამდე რკინასთან ერთად ბრინჯაოს არსებობა აიხსნება ბრინჯაოს ინდუსტრიის დრმა ტრადიციებითა და ფერად ლითონთა მდიდარი საბადოების სიმრავლით. სპილენძის მადნის ძვ. გამონამუშევრები შესწავლილია რაჭაში (გ. გობეჯიშვილი), მიკვლეულია აფხაზეთში, სვანეთში, აჭარაში. სამოსახლო ბორცვები და ნასოფლარები ცნობილია კოლხეთის დაბლობზე. დინაგუშუბა (ა. ჭანტურია, ნ. ხოშტარია), ნაოხვამუ (გ. ნიორაძე), დაბლაგომი (ბ. კუფტინი, ნ. ხოშტარია); ნოსირი (დ. ქორიძე), ჭალადილი, მუხურჩა, ნამჭედური და სხვ. მათი ზოგიერთი ფენა პ. შ-ის საფეხურს განეკუთვნება, შეიცავს ძეღურ და თიხალესილ ნაგებობათა ნაშთებს, კერამიკას, ქვისა და ძვლის სამეურნეო იარაღსა და ხელსაწყოს, ცხოველთა ძვლებს და სხვ. ნაწარმოა ნარჩენებს; განძებისა და სამარხებისათვის დამახასიათებელი ნივთები ნამოსახლარებში იშვიათია, სამარხებში კი მცირეა ნამოსახლარისათვის ტიპური ჭურჭელი.

პ. შ-თვის დამახასიათებელია *კოლხური ცულეები*, თიხები, სეგმენტური იარაღი, წალდეები, ნამკლები, მოკლე შუბისპირები, ე. წ. აღისებური და მოგრძო ფოთლასებური სატყერისპირები, გორდაპირიან-



კოლხური თეთრი. II ტიპის კოლხური დიდრამა. ვერცხლი. ძვ. წ. V ს. ზემოთ—შუბლი; ქვემოთ—ზურგი.



კოლხური თხილი. მარცხნივ — ვილამოცილებული ნაყოფი.



კოლხური კულტურა. შემოდან—წალდე; თიხი; ცულეები. ყველა—ბრინჯაო. ხევის განძი (ჩოხატაურის რაიონი). ძვ. წ. X—VIII სს. საქართველოს სახელმწიფო მუზეუმი. თბილისი.



კოლხური კულტურა. ბრინჯაოს შუბისპირები და ხელ-შუბისპირები. ურევი ძვ. წ. VIII - VII სს. მახარაძის მხარეთმცოდნეობის მუზეუმი.



კოლხური სურთ.



კოლხური კულტურა. ბრინჯაოს ქალღმერთის ქანდაკება. მუხურის სამაროვანი. ძვ. წ. VIII - VII სს. საქართველოს სახელმწიფო მუზეუმი. თბილისი.

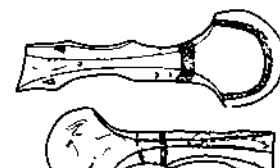

კოლხური ცული. ბრინჯაოს თხარა (გუდაუთის რაიონი). ძვ. წ. VIII - VII სს. კოლხური ცული. ბუიფის გზა. ძვ. წ. VIII - VII სს. საქართველოს სახელმწიფო მუზეუმი. თბილისი.

და კოლხებიანი ბრტყელი ცულები, მშვილდ-საკინძები, აბზინდები, სარტყლები, სამაჯურები, საკისრე, საწვივე და მასიური რგოლები, საკიდები, სიტლის ტიპის ჭურჭელი, სტატუეტები, ჩამოსასხმელი ყალიბები და სხვ. ნაკეთობანი ხშირად შემკულია გრაფ. მხატვლობით, ზოგჯერ კი კოლხების რელიგიურ-იდეოლოგიური წარმოდგენების გამოხატვითი სკულპტურული გამოხატულებით. ნამოსახლარებზე აღმოჩენილია შავი, მონაცრისფერო და მოწითალო თიხის ჭურჭელი. გვიანდ. ხანის ფენებსა და სამარხებში ჩნდება ყურმილიანი ხელალები, მალაფებიანი და ვიწროძირიანი სასმისები და სხვ.

პ. ძს ვენეციური კავშირი აქვს წინა და მომდევნო ხანის კულტურებთან, ამიტომ, ფართო გაგებით, იგი მოიცავს უფრო დიდ პერიოდს, ვიდრე მხოლოდ კოლხური ბრინჯაოს აყვავების ხანაა. კულტურის ლოკალურ თავისებურებათა მიხედვით გამოიყოფა მსხვილი მეტალ. ცენტრები: აფხაზეთი, ჭოროხის აუზი, კოლხეთის დაბლობი (რიონის ჩრდ-ით), კოლხეთის ბარის აღმ. (რიონის შუაწელის აუზი) და ყვირილის აუზი. არსებობს უფრო ვიწრო საწარმოო რ-ნებად დაყოფის ცდაც. სამიწათმოქმედო იარაღის სიტყვებზე ბარის რ-ნებში გამოხატავს ამ რ-ნთა მეურნეობის სპეციფიკას. კოლხური და მისი თანადროული აღმ. ქართ. კულტ. შეხვედრის თვალსაზრისით და შიდა ქართლი, სადაც განმეხობა და სამარხებში გვხვდება შერეული კომპლექსები. კოლხური ბრინჯაოს ცალკეული ნიმუშები აღმოჩნდა უფრო შორსაც (აღმ. საქართველო, სომხეთი, ჩრდ. კავკასია, უკრაინა, ცენტრ. ანატოლია). პ. ძს უკავშირდება ყობანური კულტურა.

ლიტ.: კ ა ლ ა ნ დ ა ძ ე ა., სოხუმის მთის არქეოლოგიური ძეგლები, სოხ., 1953; საქართველოს არქეოლოგია, თბ., 1959; ქორიძე დ., კოლხური კულტურის ისტორიისათვის, თბ., 1965; ჯ ა ფ ა რ ი ძ ე თ., კოლხური ცული, «ს. ჯანაშიას სახ. საქართველოს სახელმწ. მუზეუმის მოამბე», 1950, ტ. 16; Иессея А. А., К вопросу о древнейшей металлургии меди на Кавказе, «Известия Гос. академии истории материальной культуры», 1935, в. 120; Куфтин Б. А., Материалы к археологии Колхиды, [т.] 1-2, Тб., 1949-50; Лукни А. Л., Материалы по археологии Бзыбской Абхазии, «Труды Отдела истории первобытной культуры Гос. Эрмитажа», 1941, т. 1; Техов Б. В., Очерки древней истории и археологии Юго-Осетии, Тб., 1971; Трапш М. М., Памятники колхидской и скифской культуры в селе Кулаурхва Абхазской АССР, Сух., 1962. ე. გოგაძე.

ილუსტრაცია - იხ. ჩანართი, გვ. 592. **კოლხური სურთი** (*Hedera colchica*), მცოცავი ბუჩქი სურთს გვარისა. აქვს მომრგვალო ან მომრგვალო-კვერცხისებრი ფორმის ტყავისებრი ფოთლები და პატარა მომწვანო ყვავილები. გავრცელებულია უფრო დას. საქართველ. ტყეებსა და ჩრდილიან ადგილებში, საქართველ. გარდა იზრდება თურქეთში (ლანსისტანი). კულტივირებულია ბაღებსა და პარკებში; მისი ფოთლები შემოდგომის დამლევეს და ზამთარში სიცოვისაგან ლამაზ მოწითალო იერს იღებს. ადვილად მრავლდება კალმითა და გადაწვევით. ნიადაგდაცვითი მნიშვნელობა აქვს.

კოლხური ცული, გვიანდელი ბრინჯაოსა და რკინის ხანის (ძვ. წ. XV-VI სს.) კოლხური კულტურის ერთ-ერთი ძირითადი განმსაზღვრელი ბრინჯაოს იარაღი, რ-საც ექვსწახნაგა ტანი და წვეტიანოვალური სატარე ხერელი აქვს. პ. ძს ტიპოლოგიური კლასიფიკაცია მოცემული აქვს რ. ვირბოვს, ე. შანტრის, პ. უვაროვას, ფ. პანჩარს, თ. ჯაფარიძეს, ე. კრუპნოვს, დ. ქორიძეს და ბ. ტეხოვს. პ. ძ. უნივერს. იარაღი იყო. იყენებდნენ როგორც სამეურნეო ცხოვრებაში, ისე საომრად. გრაფ. დეკორით შემკულ ცულებს საომარი და საკულტო დანიშნულება ჰქონდა. პ. ძს განვითარების ხანგრძლივი და რთული გზა განვლილი. ძვ. წ. II-I ათასწლ. მიჯნაზე

იგი საბოლოოდ ჩამოყალიბდა და არსებობდა არ შეცვლილა. პ. ძ. გვხვდება სამარხებში (თლი, ყობანი, პალური, მუხურა, ყულანურხვა, თორა), განმეხობი (თრღუ, ბიჭვინთა, ლიხნი, თყურეში და სხვ.). სულ 100-ზე მეტი განმეხობა. ნაწილი შემთხვევითაა აღმოჩენილი. ყველაზე აღრეული პ. ძ-ის შემცველი განმეხობა ურეკის, პილენკოვოს, ბიჭვინთის, გავრის, ერგვის, მახუნკეთისა და სხვ. ძვ. წ. IX ს. II ნახევრიდან ჩნდება გრაფ. დეკორით შემკული საომარი საკულტო პ. ძ-ებიც. დეკორი პლასტ. ფორმასთან თრგანულადაა შერწყმული. სხვადასხვა ზომის წახნაგზე დეკორი სიმეტრიულადაა განაწილებული და ერთ მილიანი კომპოზიციად აღიქმება. გამოხატულია ირემი, ცხენი, ძაღვი, გველი, თევზი, ბაყაყი, ფრინველი, სვასტიკა, ჯვარი, ვარსკვლავი და სხვ. ყვის თავზე ზოგჯერ მოთავსებულია სკულპტურული გამოხატულება. პ. ძ-ის გრაფ. დეკორში ასახულია უძველესი ქართ. რელიგ. და მითოლ. წარმოდგენები.

გრავირებული პ. ძ-ები (ძვ. წ. IX ს.) ბრინჯაოს სხვა ნივთებთან ერთად პირველად აღმოჩნდა 1869 ყობანში (ჩრდ. ოსეთი). აღმოჩენის ადგილის მიხედვით ეწოდება ყობანური ცული, ხოლო შესაბამის კულტურას - ყობანური კულტურა. შემდეგ წლებში დას. და აღმ. საქართველ. ტერიტორიაზე მიკვლეულია პ. ძ-ის ყველა ფორმა (ძვ. წ. XV-VI სს.), მ. შ. ყობანში აღმოჩენილი ცულის ვარიანტიც. აღსანიშნავია, რომ პ. ძ-ის ჩამოსახმელი ყალიბები მხოლოდ საქართველ. ტერიტორიაზე აღმოჩენილი (თავილონის განძი, თელონის განძი), 30-იან წლებში მას პ. ძ. უწოდეს. დაადგინეს (ბ. კუფტინი, თ. ჯაფარიძე, დ. ქორიძე, თ. მიქელაძე), რომ ამ ცულების სამშობლო კოლხეთია.

ლიტ.: მიქელაძე თ., ძიებანი კოლხეთისა და სამხრეთ-აღმოსავლეთ შავიზღვისპირეთის უძველესი მოსახლეობის ისტორიიდან (ძვ. წ. II-I ათასწლეულები), თბ., 1974; ქორიძე დ., კოლხური კულტურის ისტორიისათვის, თბ., 1965; ჯ ა ფ ა რ ი ძ ე თ., კოლხური ცული, «ს. ჯანაშიას სახ. საქართველოს სახელმწ. მუზეუმის მოამბე», 1950, ტ. 16; Куфтин Б. А., К вопросу о древнейших корнях грузинской культуры на Кавказе по данным археологии, იქპა, 1944, ტ. 12; Техов Б. В., Очерки древней истории и археологии Юго-Осетии, Тб., 1971.

კოლხური სოხობი (*Phasianus colchicus*), (*Phasis*-მდ. რიონის ძვ. სახელწოდებიდან), ფრინველი ქათმისნაირთა რიგისა. მამლის მასა 1600 გ აღწევს, დედლისა - 800 გ. აქვთ კარგად განვითარებული ფეხები, მოკლე მომრგვალებული ფართები, გრძელი ბოლო (განსაკუთრებით მამალს). მამალს გალოზე დეხეზე აქვს და მეტად ლამაზი, მკვეთრი შეფერილობით გამოირჩევა. აღწერილია პ. ძ-ის მრავალი ქვესახეობა, რ-თაგან სსრკ ფარგლებში გვხვდება 13. პ. ძ. გავრცელებულია უთოვლო ან მცირეთოვლიან და რბილ კლიმატიან ზოლში პალეარქტიკის სამხრ. ნაწილში. აკლიმატიზებულია მსოფლიოს მრავალ ქვეყანაში. საქართველოში წინათ გავრცელებული ყოფილა კოლხეთის დაბლობზე, მტკვრის, ივრისა და ალაზნის ჭალებში. ბევრ ადგილას კვლავ ინტენსიურად მრავლ-

დება. ბინადრობს ჭაღის ტყეებში, მცენარეულობით მდიდარ წყალსატევების სანაპირო დაბლობებზე, ზ. დ. 850 მ-მდე. ბუდეს იკეთებს ხმელი ფოთლებითა და ბალახით მიწის პატარა ჩალრმავეებში. დებს 8-12, ზოგჯერ 18 კვერცხს. ბუდეზე ზის მხოლოდ დედალი. ცუდად ფრენს. საშიშროების შემთხვევაში გარბის. იკვებება ძირითადად მცენარეულობით, უფრო სარეველათა თესლით, ნაყოფით, ვეგეტატიური ნაწილებით, აგრეთვე მწერებით. სასარგებლო ფრინველია.

კოლხური ჯოგჯოლი (*Staphylea colchica*), ბუჩქი ან ტანდაბალი (5 მ-მდე სიმაღლის) ხე ჯოგჯოლისებრთა ოჯახისა. აქვს გრძელყურწიანი, სამ-ან ხუთფოთლოვანი ფოთლები. გავრცელებულია ბალკანეთსა და მცირე აზიაში. საქართველოში ძირითადად კოლხეთში იზრდება; გვხვდება აგრეთვე ბანისხევებში (ბორჯომთან). იზრდება ზ. დ. 700-800 მ-მდე, ტყის პირებზე, წაბლანარებსა და მუხნარებში ქვეტყედ-ზოგჯერ კულტივირებულია ბოტან. ბაღებში (მაგ., თბილისის ბოტან. ბაღში). ყვავილობს მაისში, მსხმოიარობს ივლისში. პ. ძ-ის გაუმწეულ ყვავილებს ამწინილებენ. **კოლხური მტკვრი**, დას. გატების აღმ. კალთებზე. 259 ათ. მცე. (1971). რკინიგზის სადგ., საავტ. გზების კვანძი. ბამბეულის, შაქრის მრეწველ. ლითონდამუშავება, ხ-ეტყის ხერხვა. ქალაქის მახლობლად არის ბოქსიტების დიდი საბადო. რელიგ. ცენტრი. პ-ის მიდამოებში ძვ. ბუდისტური ტაძრებია.

კომა (ბერძნ. koma - ღრმა ძილი, თვლემა), კომატოზური მდგომარეობა, მძიმე, სიცოცხლისათვის სახიფათო მდგომარეობა - ცნობიერების ღრმა დარღვევა და გარე გამღიზიანებლებზე ორგანიზმის რეაქციის მკვეთრი შესუსტება ან სრული დაკარგვა. ახასიათებს რეფლექსების თანდათანობითი მოშლა სრულ გაქრობამდე, სუნთქვის სიღრმისა და რიტმის დარღვევა, მაჯისციემის შენელება ან არქარება, ტემპ-რული რეგულაციის მოშლა, არტიკული სისხლის წნევის დაცემა და ა. შ. პ. ვითარდება თავის ტვინის ქერქის, ქერქქვეშა მიდამოსა და ცენტრ. ნერვული სისტემის უფრო დაბალი უბნების ღრმა შეკავების შედეგად, თავის ტვინის სისხლის მიმოქცევის მწვავე დარღვევის, თავის ტრავმის, ანთების (ენცეფალიტი, მენინგიტი, მალარია) და სხვ. დროს; შეიძლება გამოიწვიოს მწვავე მოწამვლამ (მაგ., პარბიტურატებით) ან განვითარდეს შაქრიანი დიაბეტის (იხ. სტ. დიაბეტი შაქრიანი), ურემიის (ურემიული პ.) და კეპატივის დროს. ამასთან ნერვულ ქსოვილში ირღვევა ტუტე-მთავური წონასწორობა, ვითარდება ფანგბადის შიმშილი და სხვ. პ-ს წინ უძღვის პრეკომატოზური მდგომარეობა.

მკურნალობა: პ-ის გამოწვევი მიზეზის ლიკვიდაცია, ტუტე-მთავური წო-

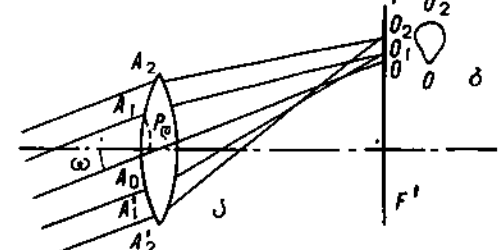

კომა. ნახ. 1. კომა მარტივ ოპტიკურ სისტემაში პარალელური სხივების კონის გაფლისას: ა. სისტემის ცენტრში და კუთხით გამავალი სხივი ფოკალური FF' სიბრტყეს კვეთს O წერტილში. დროის მიხარო სიმეტრიული A1, A2, A3, A4, A5, A6 წერტილებში გამავალ სხივებს სისტემა კრებს არა O წერტილში, არამედ O1, O2, ... წერტილებში, რომლებიც O-დან დაშორებულია d=p დ პრიპორციული მანძილით (d არის იმ წერტილების დაშორება დროიდან, რომლებშიც სხივი გადაკვეთს სისტემას); ბ-განხევის ლაქა, რომელიც დაიკვირება ფოკალურ სიბრტყეში წერტილოვანი O გამოსახულების ნაცვლად.



კოლხური სოხობი. დედალ-მამალი.

ნასწორების აღსადგენი საშუალებები, კოლაფსის ლიკვიდაცია, სუნთქვის აღდგენა, ჟანგბადის შიშილითან ბრძოლა.

კომბა (ბერძნ. komē - თმა), ოპტიკური სისტემის აბერაციის ერთ-ერთი სახე. კ. მდგომარეობს იმაში, რომ ოპტ. სისტემის თითოეული უბანი, რაც მისი ღერძიდან d მანძილითაა დაშორებული (რგოლური ზონა), მნათი წერტილის გამოსახულებას იძლევა რგოლის სახით, ისი რადიუსი მით უფრო მეტია, რაც მეტია d; რგოლების ცენტრები ერთმანეთს არ ემთხვევა, რის შედეგადაც მათი ზედდება, ე. ი. სისტემის მიერ მთლიანად მოცემული წერტილის გამოსახულება, მიიღებს გაბნევის არაინფორმული ლაქის სახეს (ნახ. 1); ლაქის ზომები პროპორციულია სისტემის კუთხური აპერტურის კვადრატისა და სისტემის ღერძიდან წერტილ-ობიექტის დაშორებისა. კ. ძალიან დიდი პარაბოლურ რეფლექტორებში (ნახ. 2).

კომბა (ბერძნ. komma - მონაკვეთი), მუსიკალურ აკუსტიკაში - ინტერვალი, მთელი ტონის დაახლ. 1/9-1/10.

კომბატაჰა, მოქმედი ვულკანი ოსიბის ნ.-კ-ზე, იაპონიაში (კ. პოკაიდო). სიმაღლე 1140 მ. ძლიერი ამოფრქვევა მოხდა 1640, 1856, 1929, 1942 წლებში.

კომანდოლი, სოფელი ონის რ-ში (ონის საქალაქო საბჭო). მდ-ების რიონისა და ჯეჯვორის შესართავთან. ზ. დ. 880 მ, ონიდან 2 კმ. შეუბნის მეცხოველეობის საბჭო, მეურნეობა. საშ. სკოლა ონიში. ბ-კა. კ-ში არის მიწერ. წყარო. სოფელი წყაროებში პირველად მოხსენიებულია XVIII ს-ში. ვახუშტი ბაგრატიონის მიერ შედგენილ რუკაზე (XVIII ს.) აღნიშნულია გამყრელიძის საჩქელწოდებით. კ-ში შემორჩენილია ფეოდ. ხანის ციხის ნანგრევები. **კომანდოარი ამხანაგობა**, იბ. სტ. ამხანაგობა.

კომანდოარის კანკალეპი, ოთხი კუნძული წყნარი ოკეანისა და ბერინგის ზღვის საზღვარზე, კამჩატკის ნ.-კ-იდან აღმ-ით 200 კმ-ზე, რუსურ კამჩატკის ოლქში. შედის ბერინგის კ. კ. მედნი და ორი პატარა კუნძული - ტოპოტოკო-ოსტროვი და კლდე არიი-კამენი. საერთო ფართ. 1848 კმ². აგებულია ბაზალტებითა და ანდეზიტებით. რელიეფი მთიანია, სიმაღლე 751 მ-მდე. ხშირია მიწისძვრა. ნაპირები კლდოვანია, სუსტად დანაწევრებული. ჰავა ოკეანის. ავგ. საშ. ტემპ-რა 10°C, თებ. დაახლ. -4°C. ნალექები დაახლ. 500 მმ წელიწადში. კუნძულებზე უმთავრესად მდელოები და მთის ტუნდრაა. ზოგ ხეობაში ქვის, არყის, ცირკონისა და ტანდაბალი ტირიფის (1-2 მ სიმაღლის) რაყებია. ნაპირებთან იზრდება წყალმცენარეები. კუნძულთა სანაპიროებზე „ფრინველთა ბაზრები“ და ზღვის კატებისა და ზღვის ძაღლების თავშესაფარია. აღმოაჩინა კომანდორმა ვ. ბერინგმა 1741. სახელი ეწოდა მის პატივსაცემად.

კომანდოსი (ინგლ. commandos, მრ. რ.), 1. ბური შეიარაღებული მოლაშქრეების პატარა-პატარა რაზმები XIX ს. ბოლოს. იბრძოდნენ ადგილ. აფრ. მოსახლეობის წინააღმდეგ და ინგლისელებისა და ბურების ომში (1899-1902). 2. II მსოფლიო ომის (1939-45) დროს დიდი ბრიტ. შეიარაღებულ ძალებში კ-ის სახელწოდება მიენიჭა სადაზვერვო-დივერსიული მოქმედებისათვის განკუთვნილ სპეც. რაზმებს. მათი ყველაზე ცნობილი ოპერაციებია: რეიდები ნორვეგიისა და საფრ. სანაპიროებთან, ალპურებისა და დიჰის რ-ნებში (1942 წ. 19 ავგ.), ხმელთაშუა ზღვაში - კ. კრეტაზე და ტობრუკში, თავდასხმა რომელის შტაბზე. II მსოფლიო ომის შემდეგ კ. შემორჩა დიდი ბრიტ. საზღ.-საზღვ. ძალებში.

კომანდოპი, ჩრდ. ამერიკის საზღ.-დას. ველში მცხოვრები ინდიელი ტომი. XVIII-XIX სს-ში მისდევდნენ მომთაბარე მეცხენეობას და ბიზონებზე ნადირობას. რაოდ.

დაახლ. 30 ათ. კაცი. XIX ს-ში გმირულად ებრძოდნენ კოლონიზატორებს. 1875 კ-ის წინააღმდეგობა გატეხეს, ცოცხლად დარჩენილები (დაახლ. 1400 კაცი) ოკლაჰომის რეზერვაციებში გადაასახლეს. თანამედროვე კ. (1970 წლისათვის 6 ათ. კაცი) ძირითადად დაქირავებული მუშები არიან. **კომაროვი** ვლადიმერ ლეონტის ძე [1 (13). X. 1869, პეტერბურგი, - 5. XII. 1945, მოსკოვი], საბჭ. ბოტანიკოსი და გეოგრაფი, საზ. მოღვაწე, სსრკ მეცნ. აკად. აკადემიკოსი (1920), ვიცე-პრეზიდენტი (1930-36) და პრეზიდენტი (1936-45). სოციალ. შრომის გმირი (1943). ხელმძღვანელობდა ბოტან. ექსპედიციებს შუა აზიაში, შორეულ აღმოსავლეთში, მანჯურიაში და კორეაში, აღმ. საიანებში, კამჩატკაზე, სადაც შეაგროვა დიდი რაოდენობის მისი ძირითადი შრომები ეხება ფლორისტიკას, მცენარეთა სისტემატიკასა და გეოგრაფიას, მცენარეული სამყაროს ევოლუციასა და სისტემატიკის თეორიას. მისივე თაოსნობით და რედაქტორობით გამოიცა (1934-64) 30-ტომიანი „სსრკ ფლორა“, სახელმწ. პრემია (1941, 1942). კ-ის სახელი ეწოდა სსრკ მეცნ. აკად. ბოტან. ინ-ტის, სსრკ მეცნ. აკად. შორეული აღმოსავლეთის სამეცნ. ცენტრის მთა-ტიკის სადგურის დაწესება სსრკ მეცნ. აკად. კომაროვის სახელობის პრემია. სსრკ I მოწვევის უმაღლესი საბჭოს დეპუტატი. დაჯილდოებულია 3 ლენინის ორდენით და მედლებით.

კომაროვი ვლადიმერ მიხეილის ძე (16. III. 1927, მოსკოვი, - 24. IV. 1967), სსრკ კოსმონავტი მფრინავი, ინჟინერ-პოლკოვნიკი, ორჯონის საბჭ. კავშირის გმირი (19. X. 1964 და 24. IV. 1967), სკკპ წევრი 1952-იდან. დაამთავრა მოსკ. საზღ. საჰაერო ძალების სპეც. სკოლა (1945), ბატალიკის საზღ.-სავაიაციო სასწავლებელი (1949) და ნ. შუკოვისკის საზ. საზღ.-საჰაერო საინჟინრო აკადემია (1959). 1960-იდან კოსმონავტთა რაზმშია. მსოფლიოში პირველად (კ. ფოქტისტოესა და ბ. გგროვთან ერთად) იფრინა კოსმოსში მრავალადგილიან კოსმ. ხომალდ „ვოსტოკში“, იყო მისი პილოტი. ხომალდი ორბიტაზე გავიდა 1964 წ. 12 ოქტ., 16-ჯერ შემოუფრინა დედამიწას და გაიარა 700 ათ. კმ-ზე მეტი. ხომალდთან დამყარებული იყო ორმხრივი კავშირი. კ. დაიღუპა ახ. კოსმ. ხომალდ „სოიუზ-1-ზე“ საცდელი ფრენის დამთავრებისას. დაკრძალულია წითელ მოედანზე, კრემლის კედელთან. კ-ის სახელი უწოდეს მთვარის უკანა მხარის კრატერს.

კომაროში (Komárom), მედიე ჩრდ. უნგრეთში. ფართ. 2254 კმ². მოსახლ. 312 ათ. კაცი (1975). აღმ. ც. - ქ. ტატბანია. კ. ქვეყნის ერთ-ერთი ყველაზე განვითარებული სამრეწ. რ-ნია. მის წილად მოდის მთელი ქვეყნის ელექტროენერჯისა და ალუმინის წარმოების დაახლ. 1/5, ქვანახშირის მოპოვების 1/4-ზე მეტი, თიხამიწის წარმოების 1/2-ზე და ცემენტის წარმოების 1/3-ზე მეტი. ქიმ., მანქანათმშ., ნავთობ-გადასამუშ. მიწვეულება. კიშალეფლდში მოპყავთ ხორბალი, სიმინდი, შაქრის ჭარხალი, მთაში - ჭვავი, შერია და კარტოფილი. განვითარებულია მეზღვეობა, მეცხენეობა, მესაქონლეობა, მეღორეობა, მეცხენეობა.

კომანიაძე მამია ესელის ძე [12 (25). XI. 1906, ბათუმი, - 4. XI. 1980, თბილისი], ქართველი საბჭ. ქირურგი, მედ. მეცნ. დოქტორი (1943), პროფესორი (1948), საქ. სსრ მეცნ. დამს. მოღვაწე (1961), სსრკ მედ. მეცნ. აკად. აკადემიკოსი (1971). სკკპ წევრი 1937-იდან. 1930 დაამთავრა თბილ. სამედ. ინ-ტი. სხვადასხვა დროს მუშაობდა ა. ნათიშვილთან, გ. მუხაძესთან, ვ. ტონკოვთან (1934), ს. აუდინთან (1939). 1937 იყო აჭარის ასსრ ჯანდაცვის საზ. კომისარი. 1946-56 განაგებდა საქ. სსრ მეცნ. აკად. ექსპერ. მორფოლოგიის ინ-ტის ექსპერ. ანატ. განვ-ბას, 1960-80 განაგებდა თბილ. სამედ. ინ-ტის

პოსპიტალური ქირურგ. კათედრას. 1961-71 იყო საქ. სსრ ჯანდაცვის სამინისტროს მთავარი ქირურგი. კ. ძირითადად შეისწავლიდა მიკროციკულაციის პრობლემებს, მუცლის დრუს ორგანოების ქირურგ. დაავადებათა კლინიკას, დიაგნოსტიკასა და მკურნალობას, პერიფერიული და ცენტრ. ნერვული სისტემის ტრავმულ დაზიანებებს და სხვ.

1973-80 კ. იყო საქ. სსრ ქირურგ. სამეცნ. საზ-ბის თავ-რე. 1971 მიენიჭა ივ. თარხნიშვილის საზ. პრემია, 1975 - საქ. სსრ სახელმწ. პრემია. დაჯილდოებულია ლენინის ორდენით, წითელი ვარსკვლავის, შრომის წითელი დროშის, საპატიო ნიშნის ორდენებითა და მედლებით.

ტბზ: მუცლის ტრავმული დაზიანება, თბ., 1973 (თანაავტ.: თ. ახმეტელი, გ. ხომერკი); პოსპიტალური ქირურგია, ტ. 1-2, თბ., 1969-70; Опухоли кнечечника, Тб., 1972 (თანაავტ.: Г. В. Хомерики); Селезенка, М., 1971.

კომბინი (ინგლ. combine, სიტყვასიტყვით - შეერთება), მანქანური აგრეგატი, იმ მუშა მანქანების ერთობლიობა, რ-ებიც ერთდროულად ასრულებენ რამდენიმე სხვადასხვა ხასიათის ოპერაციას. კ-ით შესრულებული ოპერაციების ციკლი მთავრდება შუა პროდუქციის გამოშვებით. კ-ებს ფართოდ იყენებენ სოფ. მეურნეობასა და სამთო საქმეში. ვრცელდება საკვების მოსამზადებელი კ-ები.

კომბარელი (Les Combarelles), ზედა პალეოლითის ხანის ნამოსახლარი კ-ის გამოქვაბულში, რ-იც მდებარეობს ლეზ-ეზისთან, დორდონის დეპარტამენტში (საფრანგეთი), 1901 ვიწრო გამოქვაბულის (სიგრძე 237 მ) კედლებზე აღმოაჩინეს 400-ზე მეტი გრავირებული გამოსახულება (მამონტები, მარტორქები, ცხენები, ზუბრები, ირმები, ალპური ლომები და სხვ.) და ანთროპომორფული ფიგურები.

კომბატანტი (ფრანგ. combattant-მეომარი, მებრძოლი), მე ბ რ ძ ო ლ ე ბ ი, საერთაშორისო სამართლის მიხედვით, მეომარი მხარის შეიარაღებული ძალების შემადგენლობაში შემავალი პირები, რ-ებიც უშუალოდ მონაწილეობენ ბრძოლაში. კ-ს მიეკუთვნებიან აგრეთვე ლაშქრის, მოხალისეთა რაზმების მთელი პირადი შემადგენლობა, წინააღმდეგობათა მოძრაობის მონაწილენი, აგრეთვე მოსახლეობა, რ-მაც სტიქიურად მოჰკიდა ხელი იარაღს მტრის მოახლოებისას. კ-ად არ ითვლებიან, ე. ი. არაკომბატანტები არიან საზღ. ჟურნალისტები, სამედ. საინტენდანტო, საზღ.-ოურიდ. და სხვ. მომსახურე პერსონალი. არაკომბატანტებზე ვრცელდება ომის კანონები და ჩვეულებები, თუ პათ აქტო სათანადო საზღ. ხელისუფლების მოწმობა. კ-ისა და არაკომბატანტების შესახებ არსებული წესების დარღვევა განიხილება როგორც საერთაშ. დანაშაული.

კომბინატი (გვიანდ. ლათ. combinatus - შეერთებული <combino - ვაერთიანებ), სსრკ-ში ისეთი საწარმოების აგრეთიანება, რ-თაც, როგორც წესი, არა აქვთ იურიდიული დამოუკიდებლობა და მათ მართავს სათავო საწარმოს დირექცია; საწარმო, რ-იც აერთიანებს სხვადასხვა დარგის ტექნოლოგიურად ურთიერთდაკავშირებულ ისეთ სპეციალიზებულ წარმოებებს, რ-ებიც თანამიმდევრულად ან კომპლექსურად ამუშავებენ ნედლეულს, წარმოების ნარჩენებს ან თანაპროდუქტებს (იხ. კომბინირება მრეწველობაში); ერთი დარგის ტექნოლოგიურად დამოუკიდებელი საწარმოების აღმ. გაერთიანება (მაგ., კომბინატი ქვანახშირის მრეწველობაში); ტექნოლოგიურად დამოუკიდებელი წვრილი საწარმოების გაერთიანება (მაგ., კომუნ.-საყოფაცხოვრებო მომსახურების კ., რაისამრეწვ. კ. და სხვ.).

კომბინატორიკა, 1. იგივეა, რაც მათემატიკური კომბინატორული ანალიზი. 2. ელემენტარული მათემატიკის დარგი, დაკავშირებული იმ რიცხობრივი კომბინა-



კომბური ფონოლოგი. ტო-ტო ყვავილედით; მარჯვნივ - ნაყოფი.

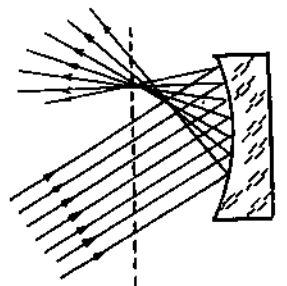

კომა. ნახ. 2. კომის ეფექტი პარაბოლურ სარკეში.



მ. ლ. კომაროვი.



მ. მ. კომაროვი.



მ. კომანბიძე.

ციების შესწავლასთან, რეზიცი შეიძლება შევადგინოთ თბიერება მოცემული სასრული სიმრავლიდან, როდესაც ეს კომბინაციები ამა თუ იმ პირობას აკმაყოფილებს. პ-ის ყველაზე უფრო გავრცელებული ფორმულებია:

1. წყობათა რიცხვი. დაუშვავთ, რომ გვაქვს განსხვავებული n საგანი. რამდენი ხერხით შეიძლება ამოვარჩიოთ მათგან m საგანი (თუ გავითვალისწინებთ რიცხვ, რითაც ამოირჩევა საგნები)? საძებნი რიცხვი განისაზღვრება ფორმულით:

$$A_n^m = n(n-1)(n-2)\dots(n-m+1),$$

სადაც A_n^m რიცხვს უწოდებენ წყობათა რიცხვს n ელემენტიდან m ელემენტად.

2. გადანაცვლებათა რიცხვი. განვიხილოთ ამოცანა: რამდენი ხერხით შეიძლება დავადგინოთ n განსხვავებული საგნების თანამიმდევრობის რიგი? ეს რიცხვი განისაზღვრება შემდეგი ფორმულით:

$$P_n = 1 \cdot 2 \cdot 3 \cdot \dots \cdot n = n!$$

(ნიშანი $n!$ იკითხება ასე: „ n ფაქტორიალი“, მოსახერხებელია ჩავთვალოთ, რომ $0! = 1$). P_n -ს ეწოდება n ელემენტის გადაწყველებათა რიცხვი.

3. ჯუფთებათა რიცხვი. ვთქვათ გვაქვს n განსხვავებული საგანი, რამდენი ხერხით შეიძლება ამოვარჩიოთ მათგან m საგანი (რიცხვ, რითაც საგნები ირჩევა მნიშვნელობა არა აქვს). საძებნი რაოდენობა განისაზღვრება ფორმულით:

$$C_n^m = \frac{n(n-1)(n-2)\dots(n-m+1)}{1 \cdot 2 \cdot 3 \cdot \dots \cdot m} = \frac{n!}{m!(n-m)!}$$

C_n^m რიცხვს უწოდებენ ჯუფთებათა რიცხვს n ელემენტიდან m ელემენტად.

A_n^m , P_m და C_n^m რიცხვები დაკავშირებულია $A_n^m = P_m C_n^m$ ფორმულით.

კომბინატორული ანალიზი, კომბინატორული მათემატიკა, კომბინატორიკა. მათემატიკის დარგი, რ-იც სწავლობს ნებისმიერი ბუნების სასრული სიმრავლეების ნაწილების განაწილებისა და ურთიერთგანლაგების საკითხებს. კომბინატორული ხასიათის იდეებს ფართოდ იყენებენ მათ. სხვადასხვა დარგში. არსებობს პ. პ-ის პრობლემათა სამი ტიპი:

1. გადათვლის ამოცანები. ადგენენ სასრული რაოდენობის თბიერების მქონე სიმრავლის შესაძლებელ წყობათა რიცხვს სხვადასხვა პირობის დროს.
2. არსებობისა და აგების ამოცანები. თუ არა სასრული სიმრავლის ნაწილების კონფიგურაცია, რ-იც აკმაყოფილებს ამა თუ იმ პირობას, და თუ არსებობს, როგორი უნდა იყოს იგი.
3. ამორჩევის ამოცანები. იკვლევენ პირობებს, რ-თა დროსაც შეიძლება ქვესიმრავლის ან სიმრავლის ნაწილების რამდენ ერთობლიობის ამორჩევა ისე, რომ შესრულდეს თბიერებათა ხასიათის მოთხოვნები.

ლიტ.: Рнордан Дж., Введение в комбинаторный анализ, пер. с англ., М., 1963.

კომბინატორული ლოგიკა, სიმბოლური ლოგიკის დარგი, რ-ის ძირითადი ამოცანაა ჩანაცვლების პროცესისა და ცვლადების გამოყენების ფუნქციის ცნების ანალიზი და ლოგიკის ისეთი სისტემის განვითარება, რ-შიც თავიდან არის აცილებული ცვლადისა და ჩანაცვლების პროცედურის გამოყენება. პ. ლ-ის პრობლემატიკა

ძირითადად გამოკვლილია მ. შეინფინკელისა და პ. კარის შრომებში.

კომბინატორული ტოპოლოგია, ტოპოლოგიის დარგი, რ-იც გეომეტრიული ფიგურების ტოპოლოგიურ თვისებებს შეისწავლის მათი უფრო ელემენტარულ ფიგურებად დაშლის (მაგ., პოლიედრის დაშლა სიმპლექსებად) ან სიმრავლეთა სისტემების დაფარვის საშუალებით. ამ მეთოდის გამოყენება შესაძლებელია საკმაოდ ფართო კლასის გეომ. ფიგურებისათვის.

ლიტ.: Александров П. С., Комбинаторная топология, М.—Л., 1947.

კომბინაცია (გვიანდ. ლათ. combinatio — შეერთება). 1. რისიმე ურთიერთშეთანხმება, შეერთება, გარკვეული წესით განლაგება. 2. ხერხთა ერთობლიობა რთული ჩანაფიქრის განსახორციელებლად (მაგ., ფეხბურთში, ჭადრაკში და სხვ.). 3. ხრიკები, წინასწარ განზრახული მანევრი ანგარების ან სხვა ბინძური მიზნით (მაგ., კომერც. პ., პოლიტ. პ.). 4. ქაღალის პერანგი.

კომბინირება მრეწველობაში, საზოგადოებრივი წარმოების ორგანიზაციის პროგრესული ფორმა, რ-იც ემყარება საწარმოში სხვადასხვა წარმოებათა ტექნოლოგიურ და ორგანიზაციულ შეერთებას. პ. მრეწველობაში ურთიერთკავშირში სამრეწველო წარმოების კონცენტრაციასთან, სპეციალიზაციასა და კოოპერირებასთან. იგი ხელს უწყობს წარმოების ეფექტურობის ამაღლებას, საწარმოო ძალების რაციონალურ გაადგილებას და ტერიტ. სამრეწველო კომპლექსების განვითარებას.

ე. ი. ლენინის განსაზღვრით, პ. არის „...ერთ საწარმოში მრეწველობის სხვადასხვა დარგთა გაერთიანება, რომლებიც ან ნედლი მასალის დამუშავების თანამიმდევარ საფეხურებს წარმოადგენენ (მაგალითად, თუჯის გამოდნობა მადნისაგან და თუჯის გარდაქმნა ფოლადად, შემდეგ კი, შეიძლება, ამა თუ იმ მზა პროდუქტის წარმოება ფოლადისაგან), — ან ერთმანეთისაღმებ დახმარებ რთულ ასრულებებს (მაგ., ნარჩენების ან თანაპროდუქტების გადამუშავება; საფუთავი საგნების წარმოება და ა. შ.“). (თხზ., გამოც. მე-4, ტ. 22, გვ. 244—245).

მრეწველობაში პ-ის პრიმიტ. ფორმები წარმოიშვა კაპიტალ. წარმოების ადრეულ სტადიაზე. მეცნ.-ტექ. რევ. პირობებში წარმოების კონცენტრაცია და პ. მრეწველ. განვითარების ძირითადი ტენდენციაა. კაპიტალიზმის დროს მრეწველობაში პ-ის განვითარებას აფერხებდა საწარმოო საშუალებებზე კერძო საკუთრება, წარმოების ანარქია და კონკურენცია.

სოციალიზმის დროს საწარმოო საშუალებების საერთო-სახ. საკუთრებაში გადასვლასთან ერთად შეიქმნა პირობები მრეწველობაში პ-ის გეგმაზომიერად განხორციელებისათვის მატერ., შრომითი და ფინანს. რესურსების უფრო რაციონალურად გამოყენებისა და საზ. წარმოების ეფექტურობის ამაღლების მიზნით.

მრეწველობაში პ. ხორციელდება სამი ფორმით: პროდუქციის დამუშავების თანამიმდევრული სტადიების შეზამებით, ნედლეულის კომპლ. გამოყენებით და ნარჩენების გამოყენებით.

პ. ყველაზე ეფექტურია მეტალურგიაში, ქიმ., ნავთობგადამამუშ., მსუბუქ, კვების, ხე-ტყისა და ხის დამამუშ. მრეწველობაში. კომბინირებულ საწარმოებში ხელსაყრელი პირობები არსებობს მეცნ. და ტექ. უახლესი მიღწევების დანერგვისა და უწყვეტი ტექნოლ. პროცესების ორგანიზაციისათვის, აგრეთვე საწარმოო ციკლის შესამცირებლად. კომბინატებში ეკონ. ეფექტურობას აღწევენ ხვედრითი კაპიტ. დანახარჯის, ერთეული პროდუქციის წარმოების მიმდინარე დანახარჯის, სატრანსპ.

სარეალიზაციო და მართვის ხარჯების შემცირებით. კომბინატებში სხვადასხვა დარგის პროდუქციის საწარმოებლად იყენებენ ერთგვარ. სარემონტო, სატრანსპ., სასაწყობო და სხვა დამხმარე სამსახურებს, რ-თა მეშვეობით მცირდება წარმოების ხვედრითი დანახარჯი.

სსრკ-ში დასახულია მრეწველობაში პ-ის შემდგომი განვითარების, მსხვილი გაერთიანებებისა და კომბინატების შექმნის ღონისძიებანი (იხ. აგრეთვე წარმოების კონცენტრაცია, კოოპერირება მრეწველობაში, წარმოების სპეციალიზაცია).

კომბინირებადი კინოგადაღება, კინოგადაღების ხერხი (მეთოდი), რ-იც საშუალებას იძლევა ერთ განმარტებაში გაერთიანდეს გადაღების ადგილითა და დროით, აგრეთვე მასშტაბური თანაფარდობითა და სივრცული მდებარეობით განსხვავებული თბიერებები. პ. პ-ის საშუალებით შეიძლება ეკრანზე გრანდიოზული ნაგებობების ჩვენება, ისეთი სცენების შექმნა, რ-თა ჩვეულებრივი ხერხით გადაღება შეუძლებელია (მსახიობების სივრცლისათვის მოსალოდნელი საშიშროებისა და სხვა მიზეზების გამო). პ. პ-ის მეშვეობით აკეთებენ აგრეთვე წარწერებსა და სამონტაჟო გადასვლებს კინოფილმში.

კომბინირებადი ლუწობა, იხ. სტ. ლუწობა.

კომბინირებადი საკვები, სასოფლო-სამეურნეო ცხოველების საკვებთა ნარევი, რ-იც შედგენილია მეცნიერულად დასაბუთებული რეცეპტების მიხედვით. ამზადებენ 3 სახის პ. ს.-ს: სრულლუწოვანს, პ. ს.-კონცენტრატს და ცილუწოვან-ვიტამინოვან-მინერ. დანამატს. სრულლუწოვანი პ. ს. განსაზღვრული შეფარდებით შეიცავს ცხოველისათვის საჭირო ყველა აუცილებელ საყუათო ნვთიერებას და წარმოადგენს ულუწოს. მასზე სხვა საკვების დამატება აღარ არის საჭირო.

პ. ს. მზადდება სახელმწ. და საკოლმეურნეობათშორისო კომბსაკვების ქ-ნებში, ან უშუალოდ მეურნ. საკვებ საამქროებში. ამზადებენ ფქვილისებრი ნარევის, გრანულების, ბრიკეტების სახით.

კომბინირებადი საკვების მრეწველობა, კვების მრეწველობის დარგი, რ-იც აწარმოებს კომბინირებულ და ცილა-ვიტამინოვან დამატებითს საკვებს. კომბინირებული საკვების სამრეწველო წარმოება ათავისუფლებს მეცხოველეების დარგს საკვების წინასწაოი შემზადების მთელი რიგი პროცესებისაგან. ამასთან, იგი მეცხოველეობის ინდუსტრიალიზაციის ერთ-ერთი პირობაა. სსრკ-ში პ. ს. მ. შეიქმნა პირველ ხუთწლეულში. განსაკუთრებით ფართოდ განვითარდა ბოლო 20 წლის მანძილზე. პ. ს. მ. ამზადებს 3 სახის კომბინირებულ საკვებს: სრულ რაციონს, კომბინირებულ საკვებს — კონცენტრატსა და ცილა-ვიტამინოვან მინერ. დამატებითს საკვებს ფქვილის, გრანულებისა (მარცვლეულის) და ბრიკეტების სახით. პ. ს. მ. ითვალისწინებს ცხოველური წარმოშობის დეფიციტური საკვების შეცვლის ფართო შესაძლებლობას მცენარეული ცილუწანი საკვებით, საკვები საფუარებით, შეუცვლელი ამინომჟავებით. კომბინირებული საკვების თანამედროვე ქ-ნები მალამომქანიზებული და ავტომატიზებული საწარმოებია. 1973 იანვრისათვის სსრკ-ში იყო 561-ზე მეტი ასეთი საწარმო და საამქრო, საქ. სსრ-ში — 13 (1976).

კომბინირებადი სისტემა სამშენებლო მშენებლობაში, ნაგებობის მზიდი კონსტრუქციების სისტემა, რ-იც მიღებულია ბრტყელი ან სივრცული სტატიკურად რკვევადი და ურკვევი სისტემების შეუღლებით. პ. ს-ში კონსტრ. ელემენტების ერთი ნაწილი ძირითადად მუშაობს გაჭიმვა და კუმშვაზე, მეორე კი — განივ ღუნვაზე. პ. ს-ში უფრო ხშირად იყენებენ განმბეჭვნიანი სისტემისა (თადი, კიდული სისტემა) და უგანმბეჭვნი სისტე-

მის (კოჭი, წამწე) კომბინაციას (ნახ.1), რ-ის დროს ერთი სისტემის ღირებულება აწონასწორებს მეორის ნაკლს (ნახ. 2-ზე ნაჩვენები კონსტრუქცია 3 თაღისა და ბადისებრი გადახურვის შეუღლებას წარმოადგენს).

პ. ს-ის ელემენტებს ამზადებენ ერთი ან სხვადასხვა მასალისაგან (მაგ., რკინა-ბეტონის კოჭი და ფოლადის ჯაჭვი).

კომბ-კაპელი (Combe Capelle). გამოქვაბული დორდონის დეპარტამენტში (საფრანგეთი), სადაც 1909 აღმოაჩინეს უძველესი ადამიანის ჩონჩხი, ზედა პალეოლითის ხანის ქვის იარაღი და ცხოველთა ძვლები. პ.-პ-ის ადამიანი, ვარაუდით, 30-35 ათ. წლის წინანდელია (შუა ვიურმის ხანა). მისი სიმაღლეა 160 სმ, აქვს ძლიერ დაგრძელებული თავის ქალა, ფართო, სუსტად განვითარებული ცხვირი, რასაც ზოგი მეცნიერი ნეგროიდულ ნიშნებს მიაწერს. გერმ. ანთროპოლოგმა პ. კლააჩმა იგი „ორინიაკის ადამიანს“ მიაკუთვნა. პ.-პ-ის ადამიანი ზედა პალეოლითის ხანის ევრ. მოსახლეობის ერთ-ერთი სახეობის წარმომადგენელია.

„კომბლის რძე“ (ფინ. nuijasota < nyija - კომბალი, sota - რძე), გლეხთა ანტიფუოდალური აჯანყება 1596-97 ფინეთში. აჯანყების უშუალო მიზეზი იყო რუსეთ-შვეციის ომთან (1590-93) დაკავშირებით რეკრუტების გაწვევა, გაუთვალისწინებელი გადასახადების შემოღება, ფეოდალური უფლებათა ზრდა და ქვეყნის გადატარება. აჯანყება დაიწყო 1596 ნოემბ. იაკო ილკას ხელმძღვანელობით. სტურკიურსთან გამარჯვების შემდეგ გლეხები (დაახლ. 35 ათ. კაცი) გაემართნენ აბოსკენ (ტურკუ). გზადაგზა ფეოდალებს ართმევდნენ მამულებს, უსწორდებოდნენ გადასახადების ამკრფვთ და თავადანაწარმოებს. 1596 დეკ. - 1597 თებ. აჯანყება ჩაახშვეს. „პ. მ.“ იყო ყველაზე დიდი გლეხთა აჯანყება ფინეთში. იგი აისახა ფინურ ფოლკლორში.

კომბოსტო (Brassica), მცენარის გვარი ჯვაროსანთა ოჯახისა. ერთ-, ორ- ან მრავალწლოვანი მცენარეა. აქვს თითოვლიანი ფესვი, სწორი ან ნახევრად წამოწეული დატოტვილი ღერო, მორიგეობით განლაგებული ფოთლები, შიშველი ან შებუსუსი ღერო და ფოთოლი. მტკვებდალ ან ფარებად შეკრებილი ყვავილები; ყვითელი გვირგვინის ფურცლები; ნაყოფი - პარკი, სფეროსებრი თესლი, ფერად მუქი მურა, მომხაკისფრო. მოწითალო-მურა ან ყვითელი. პ-ს გვარში 100-ზე მეტი სახეობაა. სამშობლოდ ითვლება ჩინეთი და ხმელთაშუაზღვისპირეთი. ველური ფორმები გავრცელებულია ევრაზიაში. კულტ. სახეობები ბოსტნისა და საკვები პ., მიწამხალა, რაფსი, თაღამი, შალგი, მდოგვი და სხვ. ბოსტნისა და საკვები პ-ს ჯგუფში შედის ბოსტნის პ., ჩინური პ., პეკინური პ. პ-ს ყველა სახეობა, ყვავილოვანი და პეკინური პ-ს გარდა, ორწლოვანი მცენარეა. სსრკ-ში გავრცელებულია ყველაგან და ბოსტნეული კულტურების მთელი ფართობის 30% უჭირავს.

პ-ს იყენებენ ნედლად, ხარშავენ, თუშავენ, ამწნილებენ, ამარილებენ, ახმობენ, ყინავენ და სხვ. პ. შეიცავს ნახშირწყლებს, ცილებს, მინერ. მარილებს, ვიტამინებს (C, B ჯგუფის და სხვ.). აქვს დიეტური და სამკურნ. თვისებები. განსაკუთრებით დიდი სამკურნეო მნიშვნელობა აქვს თ ა ვ ი ა ნ პ-ს. სსრკ-ში თავიანთი პ-ს გავრცელებული ჯიშებია: პირველი ნომერი გრიბოვის 147, ოქროს პექტარი, გრიბოვის დიდება 231, ბელორუსული 455, მოსკოვური საგვიანო 15, ამაგერი 611 და სხვ. ზოგი მათგანის გარდა საქართველოში გავრცელებული და დარაობებულია ხარისგულა, ღანირული ხარისგულა, დარუბანდული ადგილობრივი, გორული ბრაუნშვაიგი, ქართული (მესხური) ბერბუკული და სხვ. პ-ს მოსავალია 200-900 ც/ჰა. სა-

ყუათო ნივთიერებების შემცველობით და საგემონო თვისებების მხრივ განსაკუთრებით მდიდარია ყ ვ ა ვ ი ლ თ ვ ა ნ ი პ. მისი ჯიშებია: მოსკოვური საკონსერვო, „სნეჟინკა“, ადრული, სამამული და სხვ. მოსავლიანობა ღია გრუნტზე 180 ც/ჰა. კოლრაბის (ბოსტნის პ-ს სახესხვაობა) თაღამისებურად გამსხვილებულ ღეროს - ღერონაყოფს იყენებენ ნედლად, შემწვარს და მოთუშულს. კოლრაბის მსგავსია საქართველოში გავრცელებული კეჟერა პ., რ-იც მრავალნარი ფორმით გვხვდება. ფოთლოვანი პ. მოჰყავთ საკვებად და დეკორ. მცენარედ. ჩითილით პ-ს მოყვანა ყველაზე გავრცელებული წესია. ჩითილები გამოიყავთ კვალსათბურებში, ცივ ან თბილ საჩითილებში, სამხრეთის თბილ რ-ებში - ღია გრუნტზე.

პ-ს დ ა ა ვ ა დ ე ბ ე ბ ი ა: პ-ს შავფხვა, ალტერნარიოზი, ჭრაქი, ნაცრისფერი სიდამპლე და თეთრი სიდამპლე (იხ. კომბოსტოს მავნებლები).

ლიტ.: კ ვ ა შ ა ძ ე გ., მებოსტნეობა, გამოც. მე-2, თბ., 1965; Ж у к о в с к и й П. М., Культурные растения и их сорняки, 3 изд., Л., 1971. გ. კეკელიძე.

კომბოსტოს მავნებლები, მწერები, რ-ებიც აზიანებენ კომბოსტოს. საქართველოში ფართოდაა გავრცელებული კომბოსტოს თეთრულა, კომბოსტოს ჩრჩილი, რაფსის ხერხია, კომბოსტოს ბუგრი, ჯვაროსანთა სამხრეთის რწყილი, კომბოსტოს გაზაფხულის ბუზი და სხვ. კომბოსტოს თეთრულა გავრცელებულია ევროპაში, აზიასა და ჩრდ. ამერიკაში. საქართველოს პირობებში 4-5, მთიან ზონაში 1-2 თაობას იძლევა. კომბოსტოს ჩრჩილი ევროპასა და აზიაში გავრცელებულია. სსრკ-ში ყველაგან გვხვდება. აზიანებს კომბოსტოს, ბოლოკს, რაფსს, ტურნეფს, თაღამსა და სხვ. წელიწადში 3-4 თაობას იძლევა. ბ რ ძ თ ლ ი ს ღ თ ნ ი ს ძ ი ე ბ ე ბ ი: აგროტექ. ღონისძიებების ჩატარება; ქიმიური საშუალებიდან გამოიყენება 0,2%-იანი კარბოფოსის, ფოსფორის ან ქლოროფოსის სამუშაო ხსნარი. კომბოსტოს თავის დახვევის პერიოდში მღრღნელობრიანი მწერების წინააღმდეგ კი ენტობაქტერინ-3-ის 0,5% სუსპენზია და სხვ. ლ. შავკაციშვილი.

კომბი, 1. საერთო წარმომავლობის მქონე ახლო მონათესავე ხალხის - საკუთრივ პ-სა (წარსულში ზ ი რ ი ა ნ ე ბ ი) და კომი-პერმიაკების სახელწოდება. 2. კომის ასრ მკვდარი მოსახლეობა. პ-ის მნიშვნელოვანი ჯგუფები ურალის იქით ცხოვრობენ. საკუთრივ პ-ის საერთო რაოდ. 322 ათ. კაცი (1970, შეფასება). ლაპარაკობენ კომი ენაზე, რ-იც რამდენიმე დიალექტს შეიცავს. მორწმუნე პ. მართლმადიდებლები არიან. გვხვდებიან ძველმოწესნიც. პ-სა და კომი-პერმიაკების წინაპრები რ-ებთაც საერთო ენა ჰქონდათ, ჯერ კიდევ ძვ. წ. I ათასწლ. ენობრივი ერთობის გათიშვისა და უდმურტების ცალკე ხალხად გამოყოფის შემდეგ გარკვეულ ხანს კამისპირეთში მც. ერთ ხალხს შეადგენდნენ. I ათასწლ. II ნახევარში მათი ნაწილი ზემო კამისპირეთიდან მდ. ვიჩეგდის აუზში გადასახლდა. აქ ისინი ნაწილობრივ ადგილ. მოსახლეობაში გაითქვიფნენ და ახ. ტომობრივი გაერთიანება შექმნეს. II ათასწლ. დასაწყისში შეიქმნა 2 ტომობრივ გაერთიანება. ერთი მდ. ვიჩეგდის აუზში, მეორე - კამის აუზში. XVI-XVIII სს-ში პ. ხალხი ზემო ვიჩეგდისა და პეჩორის აუზებში გადასახლდა. მათი მთავარი საქმიანობა იყო მიწათმოქმედება, მეცხოველეობა, ნადირობა, თევზჭერა. XIX ს-ში ჩრდ. რ-ებში განვითარდა მეჩრეობა. საბჭ. ხელისუფლების გამარჯვების შემდეგ მიიღეს ავტონომია (1921 შეიქმნა კომის ავტ. ოლქი, 1936 - კომის ასარ); განვითარდა მრეწველობა და მექანიზებული სოფ. მეურნ. კულტ. შესახებ იხ. აგრეთვე სტ. კომის ავ-

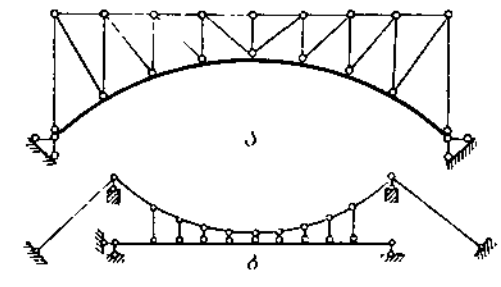

კომბინირებული სისტემა. ნახ. 1. კომბინირებული სისტემა: ა - წამწამიანი თაღი; ბ - კოჭიანი კიდული სისტემა (კაბელი).

კომბინირებული სისტემა. ნახ. 1. კომბინირებული სისტემა: ა - წამწამიანი თაღი; ბ - კოჭიანი კიდული სისტემა (კაბელი).

კომბინირებული სისტემა. ნახ. 1. კომბინირებული სისტემა: ა - წამწამიანი თაღი; ბ - კოჭიანი კიდული სისტემა (კაბელი).



კომბოსტო. ხეტი ანუ კოლრაბი.

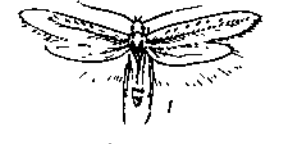

კომბოსტოს მავნებლები. კომბოსტოს ჩრჩილი; 1-პეპელა; 2-მატლი; 3-ჭუპრა; 4-კომბოსტოს ჩრჩილი-საგან დაზიანებული ფოთოლი.

საუკუნეთა მანძილზე ისტორიულად არსებობდა პ-ის სხვადასხვა ფორმა, სადაც თავისებურად ვლინდებოდა ამ ფანრის სპეციფიკა. არსი. პ-ის განვითარების სხვადასხვა ეტაპზე გვექონდა მისი 2 ძირითადი სახის - ხ ა ს ი ა თ ი ს ა და მ დ გ ო მ ა რ ე თ ბ ი ს პ-ის - ურთიერთმონაცვლეობაც და თანაარსებობაც. ამავე დროს, ხასიათების პ-ში, როგორც უფრო მაღალ ფორმაში, გვხვდება მდგომარეობის პ-ის ცალკეული ელემენტები (ფორმის კომიზმი, ფარსი, ნილებების პ-ის სახეები და სხვ.); ასევე, მდგომარეობის პ-ც მოიცავს „ხასიათების კომიზმის“ ნიშნებს.

ისტორიულად პ. ყველაზე ხალხ. ფანრია. პ-ის ენა იმთავითვე ეყრდნობოდა ხალხ. (მდაბიურ) მეტყველებას.

პ., როგორც ფანრი, წარმოიშვა და განვითარდა ანტ. საბერძნეთში ღვინისა და მზარულების ღმერთის - დიონისეს სალიდებლად გამართული მზარული სახ.-სადღესასწაულო წარმოდგენების საფუძველზე. საბერძნეთშივე შეიქმნა პ-ის პირველი კლასიკური ნიმუშები (არისტოფანე).

თეორ. მსჯელობა პ-ის შესახებ გვხვდება ჯერ კიდევ არისტოფანესთან, რ-იც ამ ფანრის ამოცანად „სიცილის აღფერას“ მიიჩნევს, მაგრამ მისი აზრით, პ-ში სასაცილო არ უნდა იქნეს ნაჩვენები სერიოზულის გარეშე. ამ დებულების არსი გაიზიარეს შემდგომი პერიოდის თეორეტიკოსებმა (არისტოტელე, ნ. ბუალო, ბ. ბელი-სკი, ნ. ჩერნიშევსკი, ა. გერცენი) თუ კომედიოგრაფებმა (უ. შექსპირი, ლოპე დე ვეგა, ფ. ბ. მოლიერი, ა. გრიბოედოვი, ნ. გოგოლი, ა. ოსტროვსკი).

პ-ის შესახებ საკულისხმო შეხედულებები აქვს გამოთქმული ი. ჭავჭავაძეს. მისი აზრით, პ. ისეთი დრამ. ნაწარმოებია, რ-იც ესთეტიკ. სიამოვნებას აღძრავს სიცილის მეშვეობით; ი. ჭავჭავაძე განასხვავებს პ-ის 2 სახეს: „ხასიათისა“ და „ჩვეულებათა“ პ-ებს.

თავისი ღრმა საზ. მნიშვნელობის გამო



კომბინირებული სისტემა. ნახ. 2. სამ თაღზე შეკიდული ბადისებრი გადახურვა.

საბჭ. კ-ში სიცილი აქტ. როლს თამაშობს, რაც განაპირობებს კიდევ კ-ის დიდ აღზრდელობით ძალას. საბჭ. კ. კიცხავს ყოველივე უარყოფითს, მანკიერს, ბნელს, წერტილმანს, რაც ეწინააღმდეგება საბჭ. ადამიანის მაღალ იდეალებს, აფერხებს ცხოვრების განვითარებას.

ქართ. სინამდვილეში კ., როგორც ჟანრი, ჩამოყალიბდა XIX ს. 50-იან წლებში. მისი ფუძემდებელია გ. ერისთავი. თვალსაჩინო ქართველი კომედიოგრაფები იყვნენ ზ. ანტონოვი, ა. ცაგარელი, დ. კლდიაშვილი.

ქართ. საბჭ. დრამატურგიაში კ. განსაკუთრებით განვითარდა. ამ ჟანრის საუკეთესო ნიმუშებია პ. კაკაბაძის „ყვარყვარე თუთაბერი“, „კოლმეურნის ქორწინება“, შ. დადიანის „კაკალ გულში“ და სხვ.

ლიტ.: ლ. ო. მ. ი. გ. კომედიის ჟანრობრივი თავისებურებების პრობლემა, თბ., 1969; Античные мыслители об искусстве, 2 изд., М., 1938; Борев Ю. Б., О комическом, М., 1957.

„კომედია დელ' არტე“ (Commedia dell'arte), ნიღბების კომედიია, აღორძინების ხანის იტალიური ხალხური იმპროვიზაციული თეატრის სახეობა. აღმოცენდა XVI ს. შუა წლებში იტალ. სხვადასხვა ქალაქსა და პროვინციაში ხალხური ფარსის, კარნავალური ბუფონადის ტრადიციებზე. მშრალი სოფელური სქემის სპექტაკლებს იმპროვიზაციით ხორცი ასხამდნენ მსახიობები. ასეთი სპექტაკლების შექმნა მსახიობისაგან მოითხოვდა დიდ განათლებას, გემოვნებას, ანსამბლის გრძობას, წარმოსახვის უნარს, მუსიკალურობას და სხვ. სხვადასხვა სოფელსა და თემზე შექმნილ სპექტაკლებში მონაწილეობდნენ ერთი და იგივე პერსონაჟები ანუ ნიღბები: მხიბვრებელი, მხიარული ბრიგელა, გულუბრყვილო, მოუქნელი არლეკინი, ენამოსწრებული მსახური ქალი სერვეტა, ბრიყვი, ხარბი ვაჭარი და არშიყი პანტალონე, მხდალი; ტრაბახა თავადი კაპიტანი, ენაჭარტალა, გონებაჩლუნგი დოქტორი. ლირიკული გმირები — შეყვარებულები, სხვა პერსონაჟებისაგან განსხვავებით, ნიღბების გარეშე გამოდიოდნენ სცენაზე და წმინდა ლიტ. ერთ მეტყველებდნენ.

„კ. დ. პ-ს“ სოც. სატირით გამსჭვალულ ხალისიან სპექტაკლებში იყვნენდნენ ხალხ. სიმღერებს და თხუხუბობებს, აკრობატულ ხერხებს. წარმოდგენები ძირითადად იმართებოდა ღია ცის ქვეშ — მოედნებსა და ქუჩებში. „კ. დ. პ-მ“ მნიშვნელოვანდ შეუწყო ხელი სამსახიობო ხელოვნ. განვითარებას, ეგრ. თეატრის პროფესიონალიზაციას, სცენური ანსამბლის პრინციპების ჩამოყალიბებას; უდიდესი გავლენა მოახდინა მოლიერის, კ. გოლდონის, კ. გოცის შემოქმედებასა და საერთოდ ეგრ. კომედიოგრაფიისა და სასცენო ხელოვნების განვითარებაზე. ცნობილი მსახიობები იყვნენ ა. განასა, მმები ჯ. და ტ. მარტინელები და სხვ. განსაკუთრებით გაითქვა სახელი პოეტმა და მსახიობმა ქალმა იზაბელა ანდრეინიმ. XVIII ს-იდან კათოლ. რეაქციის შედეგად „კ. დ. პ-ს“ სპექტაკლებში სოც. სატირამ სიმძაფრე დაკარგა. ზოგიერთი თანამედროვე იტალ. მსახიობი და რეჟისორი (ე. დე ფილიპო, ჯ. სტრელერი) თავის შემოქმედებაში ცდილობს აღადგინოს „კ. დ. პ-ს“ ტრადიციები.

ლიტ.: Бояджиев Г. Н., Вечно прекрасный театр эпохи Возрождения, Л., 1973; Дживелегов А. К., Итальянская народная комедия, 2 изд., М., 1962.

„კომედი შანსაჲ“ (Comédie-Française), (ოფიც. სახელწ. „ტეატრ ფრანსე“, „Théâtre-Français“), საფრანგეთის უძველესი ეროვნული თეატრი. ლუი XIV-ის ბრძანებით დაარსდა 1680 პარიზში მოლიერის თეატრისა და თეატრ „ბურგუნდიის ოტელის“ ბაზაზე. XVIII ს-ში თეატრში ერთმანეთს დაუპირისპირდა კლასიციზმის თავადაზნაურული და დემოკრ.

განმათ. ტენდენციები. ვოლტერის მიმდევარი მსახიობები ა. ლეკუერერი, მ. დიუმენილი, ი. კლერონი, ა. ლეკენი თუმცა იცავდნენ კლასიციზტური თეატრის ნორმებს, მაგრამ ისწრაფოდნენ ფსიქოლ. სიმართლისა და სიღრმისაკენ. 1830 რევ. წინა პერიოდში „კ. შ-ში“ დგამდნენ პოპოს რომანტიკ. დრამებს. 1848 რევოლუციის წინ გმირული ბრძოლის თემა განსაკუთრებული ძალით აქვდნენ მსახიობი ე. რაშელის შემოქმედებაში. XIX ს. 20-იანი წლებიდან თეატრის რეპერტუარში დამკვიდრდა პიესები, რეჟიც განადიდებდნენ ბურჟ. მორალს (დრამატურგები ე. სკრიბი, ა. დიუმა-შვილი, ვ. სარდუ). XIX ს-ში და XX ს. დასაწყ. გამოჩენილი მსახიობები იყვნენ ყოველ. სარა ბერნარი, ჟ. მუნესიული და სხვ. თეატრში რეალისტურ ტრადიციებს ავითარებდნენ უმთავრესად კომიკოსი მსახიობები ე. ფ. ჟ. გო, ბ. კ. კოკლენი და სხვ. XIX ს. ბოლოს და XX ს. დასაწყისში „კ. შ-ში“ დგამდნენ კრიტიკ. რეალიზმის წარმომადგენელთა პიესებს (ა. ფრანსი, ა. ბუკი, ჟ. რენარი, ე. ფაბრი და სხვ.). 30-იან წლებში აქ მუშაობდნენ რეჟისორები ე. კოპო, ლ. ჟუვე, შ. დიულენი, გ. ბატი. „კ. შ-ში“ მოღვაწეობდნენ თანამედროვე საფრ. უდიდესი მსახიობები და რეჟისორები (მ. ბელი, ჟ. იონელი, ჟ. ლ. ბარო, მ. რენო და სხვ.). თეატრი ბოლომდე ერთგული დარჩა კლასიკური ტრადიციებისა, მის სცენაზე ვერ შეაღწია ფორმალისტურ-დეკადენტურმა ტენდენციებმა. „კ. შ-ს“ რეპერტუარში იყო კორნელის, რასინის, მოლიერის, ბომპარეს, მიუსეს და სხვ. პიესები. „კ. შ.“ საგასტროლოდ იყო სსრკ-ში 1954, 1964, 1969, 1973.

ლიტ.: Бояджиев Г. Н., Театральный Париж сегодня, [М.], 1963; Мухомельский С., История западноевропейского театра, т. 2, М.—Л., 1939.

კომელინასებრი (Commelinaceae), ერთლებნიან მცენარეთა ოჯახი. ბალახებია, აქტი შეფოთილი და მუხლული ლერო, აქტი ინომორფული ან ზოგჯერ ზიგომორფული ორსქესიანი ყვავილები. ოჯახში 40 გვარია და 500-ზე მეტი, სხვა მონაცემებით 1000-მდე სახეობა. გავრცელებულია თრივე ნახევარსფეროს ტროპიკებსა და სუბტროპიკებში. სსრკ-ში 2 გვარია ცნობილი — კომელინა, რაც საქართველოშიც ორი სახეობით გვხვდება როგორც სარეველა, და ანგილემა (მხოლოდ 1 სახეობა იზრდება შორეულ აღმოსავლეთში). ტრადესკანცია, ზებრინა, სპირონემა და სხვ. სსრკ-ში დეკორ. მცენარედ მოჰყავთ.

კომანდანტი (ფრანგ. commandant — მეთაური, უფროსი), თანამდებობის პირი (ოფიცერი ან გენერალი) სხვადასხვა სახელმწიფოს შეიარაღებულ ძალებში. XVI ს-იდან კ-ს უწოდებდნენ ციხესიმაგრის გარნიზონის უფროსს. რუსეთში 1715-მდე სამხ. გარნიზონის კ. მაზრის მმართველიც იყო. საბჭ. შეიარაღებულ ძალებში არსებობს გარნიზონის კ., რკინიგზის (წყლის) უბნის, სადგურის (პორტის) სამხ. კ. და სხვ. გარნიზონის კ. ინიშნება ყოველ გარნიზონში. ის უზრუნველყოფს გარკვეულ რ-ში ან პუნქტში სამხ. მოსამსახურეთა და ჯარების მიერ სამხ. დისციპლინის დაცვასა და სხვადასხვა სამსახურის ნორმალურ საქმიანობას.

კომანდალიზმი, თ ა ნ ა ც ხ ვ რ ე ბ ა, სხვადასხვა სახეობის ორგანიზმების ურთიერთდამოკიდებულების ერთ-ერთი ფორმა, როდესაც ერთი ცხოვრობს მეორის ხარჯზე მუდამ ან დროებით ისე, რომ მისთვის არც მავნება, არც სასარგებლოა (პარაზიტიზმისა და სიმბიოზისაგან განსხვავებით). კ. უმთავრესად კვებით ურთიერთობაში ვლინდება, მაგრამ ზოგჯერ კომენსალური (სხვის ხარჯზე მცხოვრები ფორმები) მეორე ორგანიზმს იყენებენ გადაადგილებისათვის, თავდაცვისათვის და მისი კომენსალი შეიძლება აქტიურად დაყვეოდეს მასაინძულს ან ემპარაზიტობდეს მის სხეულს, ან სულაც მის ორგანიზმში ბი-

ნადრობდეს. მაგ., თევზი ეპანი სპეც მისაწოვრითაა მიმაგრებული დიდი თევზების სხეულზე და მათ გადაადგილებისათვის იყენებს; ინფუზორია ოპალინა (Opalina) ბაყაყის უკან ნაწლავში ცხოვრობს და სხვ. ევოლ. პროცესში, ზოგჯერ, როგორც ჩანს, კ-იდან განვითარდა ერთი მხრით სიმბიოზი, მეორე მხრით — პარაზიტობა.

კომენსკი (Komensky) იან ამოს (28. III. 1592, ნიენციე, სამხრ. მორავია, — 15. XI. 1670, ამსტერდამი), ჩეხი მათემატიკოსი-ფილოსოფი, პედაგოგი. ეკუთვნოდა „ჩეხ ძმთა“ პროტესტანტულ სექტას — იან პუსის დემოკრ. იდეათა მემკვიდრეს. უმაღლესი განათლება მიიღო პერბორნის აკადემიასა და ჰაიდელბერგის უნ-ტში. კათოლ. ეკლესიის მიერ სამშობლოდან დევნილი, 40 წლის განმავლობაში ცხოვრობდა ეგრ. სხვადასხვა ქვეყანაში, სადაც ეწეოდა პედ. და საზ. მოღვაწეობას.

კ-ს მსოფლმხედველობაში, რაც ყალიბდებოდა კაპიტალ. ფორმაციის გარეგანაზე, ფეოდალიზმისა და ახლად ჩასახულ კაპიტალიზმს შორის ბრძოლის პირობებში, მკვეთრად გამოისახება ორმაგი ხასიათი — მატერიალ. და რელიგ.-იდეალისტური. შემეცნების პროცესის გაგებაში კ. მატერიალ. სენსუალიზმის პოზიციებზე დგას და იგი ძირითადი მეთოდოლ. საყრდენია მისი პედ. თეორიისა, რ-მაც ესოდენ დიდი ზეგავლენა მოახდინა მსოფლიო პედ. აზრის განვითარებაზე. ნატურფილოსოფიასა და საზ. ცხოვრების გაგებაში კ. იდეალისტია, ბევრ ფაქტსა და მოვლენას ხსნის ქრისტიკ. მორალის დებულებით (მაგრამ დემოკრ.-პუმანიტური სულისკვებით). კ-ის მიხედვით ადამიანი უნდა იყოს „ბრძენი“, რისი მიღწევაც შეიძლება მხოლოდ აღზრდისა და განათლების გზით. რწმენით პუმანიტი, კ. თავისი პედ. სისტემის საფუძვლად იღებს ბუნების შესაბამისობის პრინციპს, რ-მაც დიდი როლი შეასრულა შუა საუკუნეებში გაბატონებულ სქოლასტიკასა და დოგმატიზმთან ბრძოლაში.

კ-მ, პირველმა ისტორიაში, შექმნა დიდაქტიკის სისტემა, რაც დღესაც არ კარგავს თავის მნიშვნელობას. კ. ისწრაფვოდა იმისაკენ, რომ სწავლების პროცესი სრულდებოდა წარმატებით, ადვილად, უმოკლესი გზით და საფუძვლიანად; ამ მიზნების განხორციელებას ემსახურებოდა მის მიერ ჩამოყალიბებული სწავლების პრინციპები: შეგნებულობის, თვალსაჩინობის, თანდათანობის, ცოდნის მტკიცედ დაუფლების.

კ. გმობდა მის დროში გაბატონებულ სწავლების დოგმატურ-სქოლასტ. მეთოდს; მოითხოვდა სწავლების დაწყებას საგნებსა და მოვლენებზე უშუალოდ დაკვირვებით: უნდა ისწავლებოდა საგანი და არა სხვისი დაკვირვებანი და მტკიცებანი ამ საგნის შესახებ, ამ შესწავლის დროს სმენა უნდა უერთდებოდეს მხედველობასა და სიტყვა საქმეს. თვალსაჩინობას კ. უწოდებს სწავლების „ოქროს წესს“, ხოლო თვალსაჩინობად გამოსაყენებელია როგორც გარესამყაროს რეალური საგნები, ისე მათი ამსახველი სურათებიცა და მოდელებიც. კ-მ დამო მუქან. დაზუსტება და მიუთითა, რომ არაფერია უნდა ისწავლებოდა მესხიერებით ისე, თუ ეს გონებით არ არის გაგებული. ის ამტკიცებდა, რომ არ შეიძლება ასწავლიდეს მხოლოდ და მხოლოდ ავტორიტეტის საფუძველზე, არამედ სწავლება უნდა ეყრდნობოდეს დასაბუთებას გარეგანი გრძობებითსა და გონების საშუალებით. მოსწავლეებმა მასწავლებლის ახსნა-განმარტების დახმარებით კარგად უნდა შეიგნონ, თუ რა სარგებლობა მოაქვს მათ მიერ შესწავლილს ყოველდღიურ ცხოვრებაში. მოვლენების სწავლების დროს მოსწავლეებმა უნდა შეიგნონ ამ მოვლენების წიგნები და მათი ურთიერთკავშირი. კ-მ დაასაბუთა



„კომედია დელ' არტეს“ სცენა XVII საუკუნის ფრანგული ბრავიურიდან.



ი. კომენსკი.

შეგნებულობის დიდაქტ. პრინციპი. მაგრამ, შეგნებულ და მოკიდებულ სწავლების საგანთან, მისი არსის გაგების მიღწევა შეიძლება მხოლოდ მაშინ, თუ სასწავლო მასალა მიწოდებულია ბუნების შესაბამისად, სისტემატურად და თანმიმდევრულად. პ-ს ესმოდა, რომ სწავლებაში წარმატების მიღწევა შეუძლებელია მტკიცე დისციპლინის გარეშე, მაგრამ ის კატეგორიულად უარყოფდა მის დროს გაბატონებულ „ჯოხის დისციპლინას“, რ-იც მოსწავლეებში იწვევდა ზიზღს სკოლისა და სწავლებისადმი. დისციპლინის აღზრდისა და შენარჩუნების ძირითად საშუალებად მას დარწმუნება, ბავშვებისადმი მამობრივი სიყვარული და მათი პიროვნებისადმი პატივისცემა მიაჩნდა.

პ. განსაკუთრებულ ყურადღებას უთმობდა მასწავლებლის როლს; მასწავლებელი უნდა ყოფილიყო მაღალი ზნეობის, აქტიური, საქმისადმი თავდადებული ადამიანი, რ-იც დარწმუნებულია იმაში, რომ მისი შრომა ადამიანთა კეთილდღეობას ემსახურება. მასწავლებელი ყოველთვის და ყველაფერში სამაგალითო უნდა იყოს მოსწავლეებისათვის.

პ-მ დაამუშავა სწავლების საკლასო-საკვებო სისტემა, წარმოადგინა ერთიანი სკოლის სტრუქტურა: დედობრივი სკოლა (აღზრდა ოჯახში დედის ხელმძღვანელობით 6 წლამდე), მშობლიური ენის სკოლა 6-12 წლის ასაკის ბავშვებისათვის, დიდ ქალაქებში უფრო ნიჭიერი მოსწავლეებისათვის 12-18 წლის ასაკში — ლათ. სკოლა ან გიმნაზია; და ბოლო, ყველა სახელმწიფოში უნდა ყოფილიყო აკადემია — უმაღლესი სასწავლებელი 18-24 წლის ასაკის ახალგაზრდებისათვის. შემდგომ პ-მ დასახა კიდევ ერთი სასკოლო საფეხური — მთწიფულობისა და სიბერის ასაკის სკოლა, სადაც „ასწავლიდა“ თავად ცხოვრება.

პ-მ უდიდესი გავლენა მოახდინა მსოფლიო პედაგოგიკისა და სასკოლო პრაქტიკის განვითარებაზე; ბევრი მისი დიდაქტიკური მოსაზრება შესულა სწავლებისა და განათლების თანამედროვე თეორიაში. 1957 დაწესდა პ-ს სახ. მედალი, რ-საც ანიჭებს ჩეხოსლოვაკიის პრეზიდენტი. საქართველოში პ-ს სახელს ატარებს თბილ. 24-ე საშ. სკოლა.

ლიტ.: ლ ო რ თ ქ ი ფ ა ნ ი ძ ე დ., იან ამოს კომენსკი, გამოც. მე-2, თბ., 1970 (M., 1970; Praha, 1972); ლ ო რ თ ქ ი ფ ა ნ ი ძ ე დ., ზ ი ნ ე ვ ი ძ ი ნ. (შემდგ.), იან ამოს კომენსკი. ბიბლიოგრაფია, თბ., 1958.

კომენტარი (ლათ. commentarius — შენიშვნა, განმარტება), 1. წიგნის (თხზულებათა კრებულის, მემუარების, ეპისტოლარული მემკვიდრეობის, თარგმანის, ისტ. საბუთების და სხვ. გამოცემის) სამეცნიერო-საცნობარო აპარატის ნაწილი. პ. გამოცემის ელემენტებია; შეიცავს ცნობებს ნაწარმოების წარმომავლობის, ტექსტის ისტ., მისი ადგილის შესახებ ლიტ.-რის, კულტ., მეცნ. ისტორიაში, ტექსტში მოხსენიებული ფაქტებისა და პიროვნებების შესახებ (რეალიები); პრაქტიკაში დამკვიდრებული კლასიკური ტექსტების პ-ების ცალკე გამოცემა. მნიშვნელოვანია აგრეთვე კანონთა მეცნ.-პრაქტ. პ-ის გამოცემა.

პ-ებს ურთავდენენ საღვთო წიგნებს. ცნობილია აფესტის განმარტებანი, ბიბლიის ებრაული თარგუმები და ბერძნ. ეგზეგეზები. ძვ. ქართ. ლიტ. სკოლა კარგად იცნობდა პ-ს. ამ ხასიათის ნაშრომები დაცულია შატბერდის კრებულში (973-976), ცნობილია ე. წ. გელათური კატეხეზიანი ბიბლია, იოანე პეტრიწის პ-ები, რ-ებიც მან დაურთო პროკლე დიადოქოსის „კავშირნი ღვთისმეტყველებითის“ თარგმანს.

პ-ებითაა გამოცემული XIX ს. ქართვ. მოღვაწეთა პირადი წერილები (მაგ., გრ. ორბელიანის „წერილები“ 2 ტ. აკ. გაწერულია პ-ებით). პ-ები ერთის ძვ. ქართ. ენისა და ლიტ.-რის ძეგლების მეცნ. პუბლიკაციებს. მ. შ. აღსანიშნავია ზ. ალექ-

სიძის მიერ გამოცემული „ეპისტოლეთა წიგნი“ და სხვ.

2. მასობრივი კომუნიკაციის სისტემაში საპროპაგანდო მასალის ანალიტიკური, თპერატ. განმარტება, რასაც საჭიროებს საზ. ცხოვრების ესა თუ ის მოვლენა ან ფაქტი.

3. ძვ. რომში „პ-ები“ ეწოდებოდა ისტ. თხზულებებს. მაგ., იულიუს კეისრის პ-ები „გალიის ომების შესახებ“ და „სამოქალაქო ომის შესახებ“.

კომენტატორი (ლათ. commentator), პირი, რ-იც კომენტარს უკეთებს რაიმე მოვლენას ან ამბავს (საზ.-პოლიტიკურს, საორტულს და სხვ.) ჟურნალ-გაზეთებსა ან რადიო და სატელევიზიო გადაცემებში. **„კომერსბანკი“** (Kommerz-Bank), გერმანიის ფედერაციული რესპუბლიკის ერთ-ერთი უმსხვილესი საბანკო კონცერნი. გერმ. და დრეზდენის ბანკებთან ერთად შედის ბანკების „დიდ სამეულში“. დაარსდა 1870 პამბურგში საგარეო ვაჭრობის დაფინანსების მიზნით. დიდი როლი ითამაშა II მსოფლიო ომში, აფინანსებდა ფაშისტურ, და ხელს უწყობდა ოკუპირებული ქვეყნების მარცხში. „პ.“ გფრ-ის ერთ-ერთი ფინანს. ჯგუფის ცენტრია. მასში შედის სავაჭრო კონცერნი „კაუფპოფი“ და „კარშტადტი“, სადაზღვევო კონცერნი „ჰერმანიგი“ პოლდშიდლების სამეფო. საწარმოებითურთ და ა. შ.; „პ.-ს“ აქვს ფილიალები, წარმომადგენლები ჰყავს 14 ქვეყანაში, მონაწილეობს 20 ქვეყნის საბანკო ოპერაციებში, არის XX ს. 60-იან წლებში შექმნილი რიგი საერთაშ. ბანკების დამაარსებელი და თანამონაწილე.

კომერსიული ანგარიშსწორება, სამეურნეო საქმიანობის დანახარჯებისა და შედეგების ღირებულებითი (ფულადი) თანაზომის გზით მეურნეობის გაძღობის მეთოდი. პ. ბ-ის მიზანია კაპიტალ. საწარმოების (ფირმების, კომპანიების) მიერ კაპიტალის მინ. დახარჯვით მაქს. მოგების მიღება. კაპიტალის გამოყენების რაციონალიზაცია, წარმოების დანახარჯების შემცირება, შრომის დანახარჯების ნორმირება და აღრიცხვა, შრომისა და წარმოების თრგანისაგანის სრულყოფა მიმართულია კაპიტალ. წარმოების ინტენსიფიკაციისაკენ, რ-საც თან ახლავს კაპიტალ. ეკონ. სოც.-ეკონ. წინააღმდეგობანი, უმუშევრობის ზრდა და ა. შ.

პ. ბ. ჩვენს ქვეყანაში არსებობდა საბჭ. ხელისუფლების პირველ წლებში, როდესაც საწარმოთა ნაწილი ფუნქციონირებდა კომერც. საწყისებზე. სოციალ. ეკონ. განმტკიცებისა და სოციალ. საწარმოო ურთიერთობათა სფეროს გაფართოების კვლობაზე პ. ბ. სამეურნეო ანგარიშით შეიცვალა.

კომერსიული პარალელი, სახელმწიფო ვაჭრობის ერთ-ერთი სახეობა მოსახლეობის საბარათო სისტემით მომარაგების პირობებში. პ. მ-ის განსხვავებული თავისებურებაა მომატებულ ფასებში მოსახლეობისათვის საქონლის თავისუფალი მიყიდვა. პ. მ. სსრკ-ში განხორციელდა ორჯერ — 1929 და 1944. 30-იან წლებში იგი წარმოადგენდა ექსპლუატატორული ელემენტებისაგან არაშრომითი შემოსავლის ამოღების საშუალებას, სახელმწ. ბიუჯეტის შემოსავლის ერთ-ერთ წყაროს და არაორგანიზებულ ბაზარზე შემოქმედების ძირითად საშუალებას. 1944 პ. მ. შემოღების მოსახლ. საბარათო სისტემით მომარაგებასთან ერთად, როგორც მშრომელთა მომარაგების გაუმჯობესებისა და საკომ. ბაზრის ფასებზე შემოქმედების მნიშვნელოვანი საშუალება. ამასთან იგი ამტკიცებდა ფულად მიმოქცევას. სსრკ მინისტრთა საბჭოსა და საკ. კ (ბ) ცკ-ის 1947 წ. 14 დეკ. დადგენილებით მომარაგების საბარათო სისტემა და პ. მ. გაუქმდა.

კომერსიული პარალიტი, საქონლის გამოყიდვების მიერ მყიდველზე გადახდის გადავადების ფორმით ვაცემული კრედიტი. კაპიტალიზმის დროს პ. მ-ის აუცილებლობა განპირობებულია კაპიტალის წრებრუნ-

ვით. წარმოებისა და მიმოქცევის ასინქრონულობა, აგრეთვე ზოგიერთი საქონლის წარმოებისა და რეალიზაციის სეზონური ხასიათი აიძულებს წარმოებულ კაპიტალისტებს ერთმანეთს გადაუკადონ გადასახდელი მანამდე, ვიდრე კაპიტალისტ-მყიდველი არ გაყიდოს თავის საქონელს და არ მიიღებს ფულს კრედიტით შეძენილი საქონლის გასასტუმრებლად. პ. მ. ფორმდება მყიდველის თამასუქით ან ღია ანგარიშში ჩაწერით, რ-ის მიხედვით მყიდველი ვალდებულებას იღებს დადგენილ ვადაში დაფაროს თავისი დავალიანება. პ. მ. მჭიდროდ არის დაკავშირებული ბანკის კრედიტთან.

სსრკ-ში პ. მ-ს ფართოდ იყენებდნენ კაპიტალიზმიდან სოციალიზმზე გადასვლის პერიოდში. ბანკის კრედიტთან ერთად მან შესაძლებელი გახდა ფულადი რესურსების მობილიზაცია. მაგრამ მისი გამოყენება აძნელებდა სოციალ. საწარმოთა სამეურნეო-ფინანს. საქმიანობისადმი კონტროლს. 1930 პ. მ. გაუქმდა და ყველა საკრედიტო ურთიერთობა შეიზღუდა პირდაპირი საბანკო დაკრედიტებით. სოციალ. ეკონ. მშენებლობის პირველ ეტაპზე პ. მ-ს იყენებდნენ სოციალ. ქვეყნებშიც (ჩეხოსლოვაკია, პოლონეთი, რუმინეთი).

კომერსიული საიდუმლოება, კაპიტალისტურ სახელმწიფოებში სააქციო კომპანიების, ფირმების, ბანკებისა და სხვ. უფლება თავიანთი საქმიანი დოკუმენტების (სავაჭრო წიგნები, ბალანსები და სხვ.) საიდუმლოდ შენახვისა. პ. ს. სოციალ. ქვეყნებში არ არსებობს. სსრკ-ში იგი გაუქმდა 1971 წ. 14 (27) ნოემბერს.

კომეტაჰი (ბერძნ. kometēs — გრძელთმიანი, კუდიანი), მზის სისტემის სხეულები, „კ უ დ ი ა ნ ი ვ ა რ ს კ ვ ლ ა ვ ე ბ ი“, რ-ებიც ცაზე დროდადრო გამოჩნდებიან ხოლმე ბუნდოვანი ობიექტების სახით, გადაადგილდებიან ვარსკვლავების მიმართ. თითოეულ მათგანს აქვს „თავი“ და ერთი ან რამდენიმე გრძელი „კუდი“ (სურ. 1, 2). თავი შედგება მკვრივი ბირთვისა და მის ირგვლივ არსებული ატმოსფერული გარსისაგან — კ ო მ ა ს ა გ ა ნ. პ-ის გამოჩენას განაპირობებს მცირე ზომის გაყინული სხეულების მიახლოება მზესთან 4 ა. ე-ზე უფრო ნაკლები მანძილით. მზის სხივებით გახურების შედეგად ეს სხეულები გამოყოფენ აირთვან და მტერის ნაწილაკებს, რ-თაგანაც იქმნება პ-ის ატმოსფერო (უკანასკნელი პ-ის ბირთვთან ერთად ქმნის თ ა ვ ს). პ-ის ბირთვიდან უწყვეტად გამომდინარე მნათი აირი და მტვერი სინათლის წნევის ზეგავლენისა და მზისიერი ქართან ურთიერთქმედების შედეგად აიტყორცნება მზის საწინააღმდეგო მიმართულებით, რაც ერთ ან რამდენიმე კუდს წარმოქმნის.

ხილული ნათების მიხედვით განარჩევენ კაშკაშა და მკრთალ პ-ს. კაშკაშა პ. კარგად ჩანს შეუიარაღებელი თვალით. მათი გრძელი კუდებით ზოგჯერ მთელი ცაა გადაკვეთილი. მკრთალი პ-ის დანახვა შეიძლება მხოლოდ ტელესკოპით. პ-ის თავები და კუდები სხვადასხვა სიდიდისა და ფორმის წარმონაქმნებია. ბირთვის დიამეტრი არ აღემატება რამდენიმე ათეულ კმ-ს, ზოგიერთი პ-თვის კი — რამდენიმე კმ-ს. თავის სიდიდე ზოგჯერ აღწევს 1 მლნ. კმ-ს, კუდისა — რამდენიმე ასეულ მლნ. კმ-ს. პ-ის მასა უმნიშვნელოა და თითქმის მთლიანად ბირთვშია თავმოყრილი. ყველაზე დიდი პ-ის მასა მილიარდჯერ მაინცაა ნაკლები დედამიწის მასაზე. მასის მიხედვით პ-ს უკავია შუალედური მდგომარეობა მცირე ცთომილებსა და მეტეორიტებს შორის.

პ-ის აგებულება შესწავლილია ფოტომეტრიის, პოლარიმეტრიისა და სპექტრული ანალიზის მეთოდებით. ახლო კოსმ. სივრცეში ახდენენ შესაბამის ნივთიერებათა ინექციას ან სთანადო ექსპერიმენტებს ლაბორატორიებში. დადგენილია,

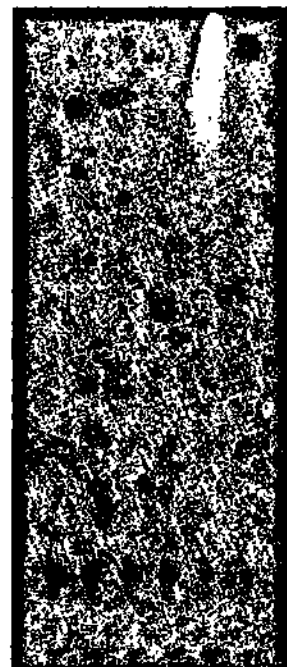

კომეტები. სურ. 1. ბენეტის კომეტის (1970 II) ფოტოგრაფია, მიღებული აბასთუმნის ასტროფიზიკურ ობსერვატორიაში. ჩანს ნივთიერების ამონახუთქი I ტიპის კუდიდან.



კომეტები. სურ. 2. არენდროლანის კომეტის (1967 III) ფოტოგრაფია, მიღებული აბასთუმნის ასტროფიზიკურ ობსერვატორიაში. ჩანს ფსევდოანომალური კუდი.

რომ α -ის ბირთვები შედგება წყლის ორთქლისა და გაყინულ მდღომარეობაში მყოფი ზოგიერთი სხვა ნაერთის (CO_2 , NH_3 და სხვ.), აგრეთვე მტერიასა და ქვის მსგავსი ნივთიერების ნარევისაგან. α -ში შეიცავს როგორც ნეიტრალურ (C_2 , C_3 , CN , CH , OH , NH , NH_2), ისე იონიზებული (CO^+ , N_2^+ , CH^+) მოლეკულებს, აგრეთვე ატომებს H , O და Na .

α -ის კულების წარმოქმნის საკითხი XIX ს. ბოლოს გულდასმით შეისწავლა თ. ბრედინმა, რამაც შექმნა α -ის ფორმების მექანიზმი. თეორია მზის უკუმბლები ძალის სიდიდის მიხედვით (ეს სიდიდე დამოკიდებულია ნაწილაკთა ზომაზე, სიმკვრივესა და ფორმაზე) თ. ბრედინისმა კუდი დაყო 3 ტიპად. I ტიპის კულებში უკუმბლები ძალა 10-100-ჯერ აღემატება მიზიდულობის ძალას. ასეთი კულები თითქმის მზის საწინააღმდეგო მხარეს არიან მიმართული. ისინი მხოლოდ ოდნავ იზრდებიან იმ მხარეს, საიდანაც α მოძრაობენ. I ტიპის კულები შედგება იონიზებული მოლეკულებისაგან და წარმოადგენს პლაზმას. II ტიპის კულები წარმოიქმნება ისეთი უკუმბლები ძალის მოქმედებით, რაც რამდენჯერმე აღემატება მიზიდულობის ძალას. ასეთი კულები უფრო ფართოა და მოძრაობის საწინააღმდეგო მიმართულებით მეტად არიან გადახრილი. II ტიპის კულები შედგება სხვადასხვა სიდიდის მტერის ნაწილაკებისაგან. III ტიპის კულებში უკუმბლები ძალა რამდენჯერმე ნაკლებია მიზიდულობის ძალაზე. ისინი მზე-კომეტის ბირთვის მიმართულებისადმი თითქმის პერპენდიკულარულად არიან განლაგებული. III ტიპის კულები ბირთვიდან ერთდროულად გამოტყორცნილი მთლიანი ღრუბლებია; შედგება სხვადასხვა სიდიდის მტერის ნაწილაკებისაგან. α -ის ფორმითა წარმოქმნის თეორია განავითარა ს. ორლოვმა.

ზოგჯერ α -ის ბირთვებიდან ამოიტყორცნება ისეთი ნაწილაკები, რებისთვისაც მზის მიზიდულობის ძალა ბევრად აღემატება უკუმბლები ძალას. ამ დროს α -ს უჩნდება ე.წ. ანომალური კუდი, რაც მზისკენაა მიმართული. ზოგჯერაც დედამიწის, α -ისა და მზის განსაკუთრებული ურთიერთგანლაგების გამო II ან III ტიპის კუდი ისე მოჩანს, თითქოს იგი მზისკენ იყოს მიმართული. ასეთ კუდს ფსევდოანომალური ეწოდება (სურ. 2).

XVII ს-მდე არისტოტელეს მოძღვრების შესაბამისად, მიჩნეული იყო, რომ α -ის წარმოქმნა და მოძრაობა დედამიწის ატმოსფეროში ხდება. ფიქრობდნენ, რომ დედამიწის ზედაპირიდან აღმ სიმაღლეზე ადის სხვადასხვა აირი, ეს აირები შემდეგ იწოვება და იწვის. პირველი სწორი მეცნი. დასკვნა α -ის შესახებ გააკეთა ტ. ბრაჰემ. მან დაამტკიცა, რომ α მთვარეზე შორსაა და ისეთივე ციური მნათობებია, როგორც მზე, მთვარე, პლანეტები და ა. შ.

საერთაშ. შეთანხმებით თავდაპირველად α აღინიშნებოდა ალმონინის შესახებ ცნობის რიგის მიხედვით (მაგ., 1915ა, 1976c და ა. შ.). α -ის ორბიტების საიმედო განსაზღვრის შემდეგ წინასწარი აღნიშვნა იცვლება საბოლოოთი, რაც შეიცავს წელს, პერიოდულში α -ის გავლის რიგით ნომერს (რომაული ციფრით) და აღმომჩენი დამკვირვებლის (ან დამკვირვებლების) გვარს (მაგ., 1910 II პალეი). ამჟამად გამოთვლილია 600-მდე α -ის ორბიტა. აქედან პერიოდულია ≈ 200 , დანარჩენები პარაბოლურ ან ჰიპერბოლურ ორბიტებზე მოძრაობენ, ე. ი მზის სისტემის ფარგლებს სამუდამოდ დატოვებენ. საერთოდ კი მზის სისტემაში α -ის სრული რიცხვი ასეულ მილიარდამდეა, მაგრამ უმრავლესობა მიუწევდომელია დაკვირვებისათვის.

α -ის მოძრაობა გამოიკვლია 1939 ი. ტარასაშვილმა. მან შეისწავლა α -ის მოძრაობა მზის სისტემის განაპირა უბნებში

და უჩვენა, რომ მზესთან α -ის მიახლოებისას დიდი პლანეტების მიზიდულობის ძალის მოქმედებით ხდება მათი მოძრაობის შესწორება და უმრავლეს შემთხვევაში ელიფსური ორბიტების პიპერბოლურ ორბიტებად გარდაქმნა. მაშასადამე, α თავდაპირველად მზის სისტემის წევრები უნდა ყოფილიყვნენ. საბჭ. ასტრონ. ს. ესესვიატსკის პიპოთეზის მიხედვით, α დიდ პლანეტებზე და მათ თანამგზავრებზე მძლავრ ეულკ. ამოფრქვევითა შედგება. პოლანდ. ასტრონ. ი. ოთრტს კი მიიჩნია, რომ ამჟამად დამზერილი α შემოიჭრებიან მზის მახლობლობაში გიგანტური კომეტური ღრუბლიდან, რაც გარს არტყია მზის სისტემას და ვრცელდება 150 ათას ა. უ-ზე.

აბასთუმნის ასტრონ. ობსერვატორიაში 1942 გ. თევზაძემ აღმოაჩინა ორი ახ. α .

(იხ. უიკლ-ფედტკე - თევზაძის კომეტა). ზოგიერთი საინტერესო ცნობის მისაღებად იხ.: არენდ-როლანის კომეტა, ბიელას კომეტა, იკეია-სეკის კომეტა, ნეუმიინის კომეტა, შაინის კომეტა, პალეის კომეტა.

ლიტ.: ხარაძე ე., ასტრონომიის საფუძვლები, [ტ] 2, თბ., 1974; ჯაფიაშვილი ვ. ი. რა ვიცი კომეტების შესახებ, ასტრონომიული კალენდარი, 1965, თბ., 1964; Брeдихин Ф. А., О хвостах комет, М.-Л., 1934; Добровольский О. В., Кометы, М., 1966; Орлов С. В., О природе комет, М., 1958.

ვ. ჯაფიაშვილი. კომეტის ფორმის გალაქტიკური ნისლეული, ზომა ≈ 1 პს. ასხივებს უწყვეტ სპექტრს. α -ის თავი შეიცავს ახალგაზრდა ვარსკვლავს (კუროს T-ს ტიპისას), რაც იწვევს ნისლეულის ნათებას. ზოგიერთ α -ს ვარსკვლავიდან სხვადასხვა მხარეს მიმართული ორი კომეტის ფორმა აქვს, ზოგს გლობულისა და სხვ. ვარაუდობენ, რომ α -ები დიფუზურ ნისლეულებში არსებული

აირ-მტერიკიანი მატერიისაგან წარმოიშვნენ

კომი ანა, კომი-ზირიანული ენა, ფინურ-უნგრულ ენათა პერმული ქვეჯგუფის ენა. გავრცელებულია რსფსრ კომის ასსრ-ში. ლაპარაკობს 266 ათ. კაცი (1970, აღწერა). α . α . კომი-პერმული ენის ახლომონათესავეა. ტიპოლოგიურად აღლუტინაციური ენაა, ჭარბობს სუფიქსაცია. წინადადებაში სიტყვათა რიგი თავისუფალია. მრავალადა ნასესხები სიტყვები ირან., სამოდური და რუს. ენებიდან. დამწერლობა შეიქმნა XIV ს-ში სლავ. და ბერძნ. ანბანის საფუძველზე. თანამედროვე დამწერლობა დაფუძნებულია რუს. გრაფიკაზე.

კომიპოიაჟარი (ფრანგ. commis-მოსამსახურე, voyageur-მოგზაური), სავაჭრო ფორმის მოგზაური აგენტი, რაც მოქმედებს რ-იმე კაპიტალ. საწარმოს მიხედობით და სახელით. იგი მყიდველებს უჩვენებს თავისი ფორმის საქონლის ნიმუშებს, იღებს მათგან შეკვეთებს, ღებს ხელშეკრულებებს და სხვ.

კომიკოსი (ბერძნ. κωμικς), თეატრალური ამბლუა; კომიკური როლების შემსრულებელი მსახიობი.

კომილა, ქალაქი ბანგლადეშში, ჩიტაგონგის ოლქში, მდ. გომატის ნაპირზე. 60,4 ათ. მცხ. (1967). რკინიგზის სადგური. ტყავით ვაჭრობის ცენტრი. ასანთის ფ-კა. ხელოსნობა. სოფ. მეურნ. აკადემია.

კომინი (Comynes, Comines) ფილიპე (1447 - 18. X. 1511, არვანტონი), საფრანგეთის სახელმწიფო მოღვაწე, მწერალი. წარმოშობით ფლანდრიელი აზნაური. შარლ გულადთან დაახლოებული პირი. 1472 უღალატა მას და საფრ. მეფე ლუი XI-ის უახლოესი მრჩეველი გახდა, შემდეგ სარეგენტო საბჭოს წევრი და შარლ VII-ის მრჩეველი. მისი „მემუარები“ (მთიცავს 1464-98) უმნიშვნელოვანესი ისტ. წყა-

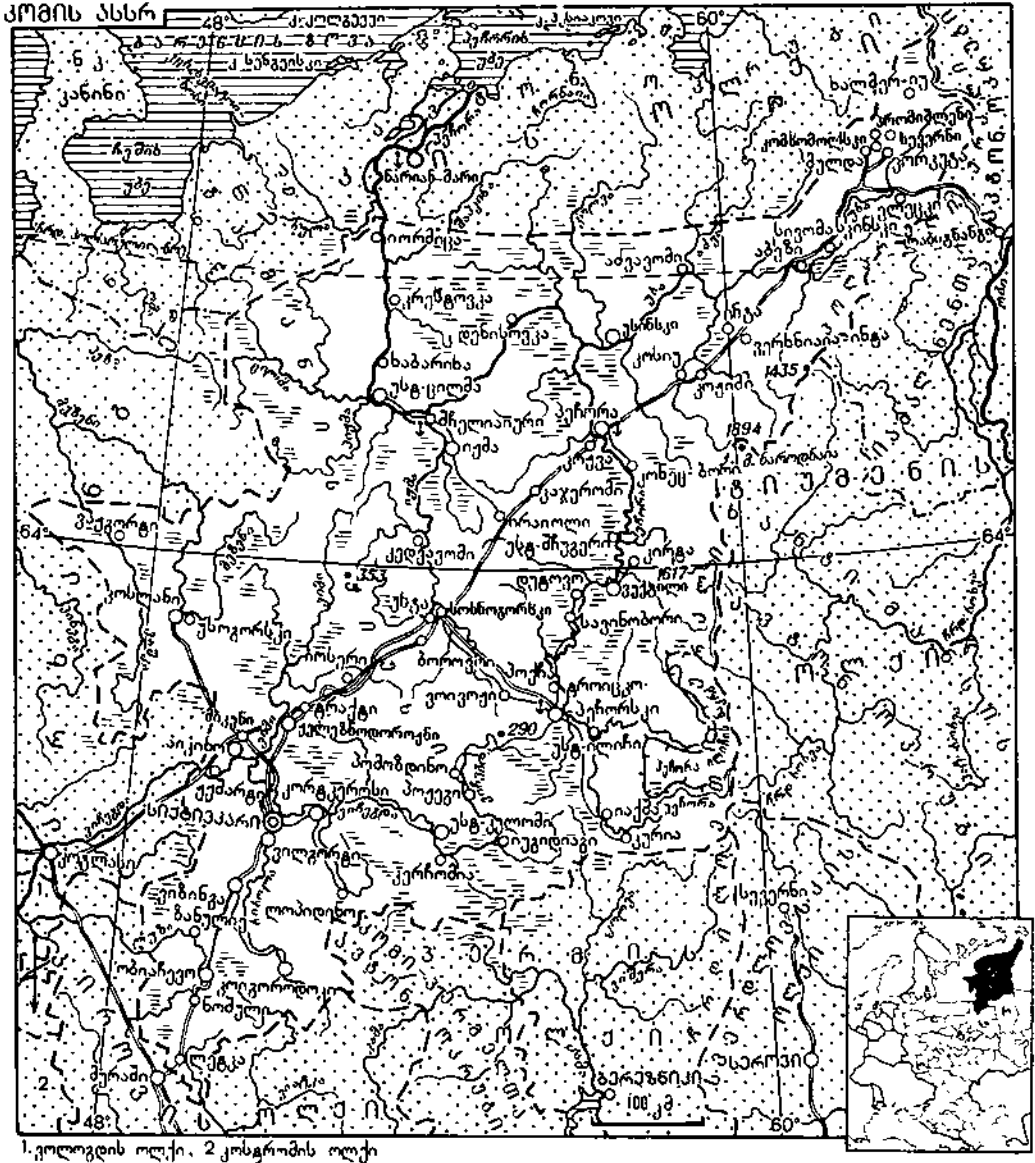

1. კოლოდის ოლქი, 2. კოსტრომის ოლქი

როს ლუი XI-ის მმართველობის პერიოდისათვის, თავის დროზე ეს ნაწარმოები დიდ პოპულარობით სარგებლობდა.

კომინტერნი, იხ. კომუნისტური ინტერნაციონალი.

კომი-პარკალთა ავტონომიური ოკრუგი (1977-მდე კომი-პარკალთა ავტონომიური ოკრუგი), შიდა რსფსრის პერიოდის ოლქი. შეიქმნა 1925 წ. 26 თებ. ფართ. 32,9 ათ. კმ². მოსახლე. 173 ათ. (1979). ოკრუგში 6 რ-ნი, 1 ქალაქი და 3 დაბაა. ცენტრი — ქ. კუდიმკარი. პ.პ. ა. ო. მდებარეობს ურალისწინეთში, მდ. კამის აუზში. რელიეფი ძირითადად ვაკეა, ჩრდ-ით არის ჩრდილოეთის უდაბლები (უმაღლესი წერტილი 270 მ), დას-ით — ზემო კამის მაღლობი (სიმაღლე 280 მ-მდე). ჰავა კონტინენტურია. მთავარი მდინარეა კამა. ტბები ძირითადად ჭალებშია. ტერიტ. 80% დაფარულია ტყის ტყით, ჭარბობს ნაძვნარი (ჩრდ-ით — ფიჭვნარი). მერქნის მარაგი 300 მლნ. მ³ აღწევს. ტერიტ. თითქმის 5% ჭაობს უკავია. მთავარი სარეწი ცხოველებია: ციფვი, კურდღელი, ყარყუმი, მელა, კვერნა, ტყის ქათამი, როჭო და სხვ.

ოკრუგის მკვიდრი მოსახლეობაა კომი-პერმელები (58%, 1970), ცხოვრობენ აგრეთვე რუსები (36%) და სხვ. საშ. სიმჭიდროვე 5,3 კაცი 1 კმ²-ზე (სამხრ-ში 20 კაცი-ზე მეტი). მოსახლ. 24% ქალაქად ცხოვრობს.

ისტორიული ცნობა. კომი-პერმელი ხალხი კამისპირეთის ტერიტორიაზე ახ. წ. I ათასწლ. ბოლოს გამიჩნდა. რუს. წყაროებში პირველად იხსენიებიან XII ს. დასასრულს. ამ დროისათვის ისინი პირველყოფილი თემური წყობილების დაშლისა და ფეოლ. ურთიერთობის აღმოცენების საფეხურზე იდგნენ. XIV ს-იდან გაძლიერდა მისკ. სამთავროს გავლენა, რაც ამ ხალხის გაქრისტიანებაში გამოიხატა. XV ს. II ნახევარში კომი-პერმელთა მიწები მოსკ. სახელმწიფოში შეიერთა. XVI ს. I ნახევარში განდა მარილის მრეწველი სტროგანოვების ფეოლ. მამული. XIX ს. ბოლოსათვის გაძლიერდა ქონებრივი განვითარება სოფლად, სადაც 55%-მდე ღარიბი იყო. 1917 ოქტ. რევოლუციამ კომი-პერმელ ხალხს გაუხსნა განვითარების ახ. გზა, უზრუნველყო მათი მეურნ., კულტ. და ყოფის სოციალ. გარდაქმნის პირობები. 1919 კომი-პერმელთა მთელი ტერიტ. ხელთ იგდეს თეთრგვარდიელებმა, 1920 მარტში საბჭ. ხელისუფლება აღდგა.

მეურნეობა. მეურნეობაში წამყვანია სოფ. მეურნ. და ტყის მრეწველობა. 1978 ოკრუგში იყო 26 კოლ-ბა და 29 საბჭ. მეურნეობა. სათვის ფართობის უმეტესი ნაწილი უჭირავს მარცვლეულ კულტურებს (ჭვავი, შვრია, გაზაფხულის ხორბალი), საკვებ ბალახს, აგრეთვე კარტოფილს, ბოსტნეულს, სელს. მეცხოველეობა სარძევე-სახორციე მიმართულებისაა. განვითარებულია ხე-ტყის დამუშავება. არის ხორცკომბინატი, კარაქის, სელის, ლითონდასამუშ. და სარემონტო ქ-ნები, საშენ მასალათა, სამკერვალო-სატრეკოტაჟო წარმოება და სხვ. გაყვანილია ელექტრო-ხაზი პერმ-კუდიმკარი, რ-იც ოკრუგს აკავშირებს ურალის ენერგოსისტემასთან. განვითარებულია საავტ. და სამძლ. ტრანსპორტი. სანაოსნოა მდ. კამა. არის ადგილ. ავიახაზები, რეგულარული ავიაკავშირია პერმთან. ოკრუგში არის ყველა ტიპის 215 ზოგადსაგანმან. სკოლა (1979/80), 4 საშ. სპეც. სასწავლებელი, 130 მასობრივი ბ-კა, მხარეთმცოდნეობის მუზეუმი და დრამ. თეატრი (კუდიმკარში), 211 საკლუბო და-წესებულება, 308 კინოდანადგარი, პითნერთა სასახლე და სხვ. გამოდის საოკრუგო გაზ. „პო ლენინსკომუ პუტი“ (1926-იდან), მუშაობს ადგილ. რადიომაუწყებლობა. ოკრუგი დაჯილდოებულია ხალხთა მეგობრობის (1974) და შრომის წითელი დროშის (1975) ორდენებით.

კომი-პარკალთა ავტონომიური ოკრუგი, ფინურ-უნგრულ ენათა პერმული ქვეჯგუფის ენა. გავრცელებულია კომი-პერმელთა ავტონომიურ ოკრუგში (პერმის ოლქი). ლაპარაკობს 131,2 ათ. კაცი (1970, აღწერა). პ.-პ. პ. კომი-ზირიანულის ახლომონათესავეა. ტიპოლოგიურად აგლუტინაციური ენაა, ჭარბობს სუფიქსაცია. წინადადებაში სიტყვათა რიგი თავისუფალია. მრავლადია თურქ. ირან. და რუს. ენებიდან ნასესები სიტყვები. აქვს 2 ძირითადი დავლები: ჩრდ. და სამხრ., რ-საც სალიტ. ენა ეფუძნება. დამწერლობა შეიქმნა XIV ს-ში სლავ. და ბერძნ. ანბანის საფუძველზე. თანამედროვე დამწერლობა დაფუძნებულია რუს. გრაფიკაზე.

კომის ავტონომიური საბჭოთა სოციალისტური რესპუბლიკა (Коми Автономий Советской Социалистической Республика), კომის ასსრ, შედის რსფსრ-ში. შეიქმნა როგორც ავტონ. ოლქი 1921 წ. 22 აგვ., გარდაიქმნა ასსრ-დ 1936 წ. 5 დეკემბერს. მდებარეობს სსრკ ევრ. ნაწილის ჩრდ.-აღმ. მხარეში. ფართ. 415,9 ათ. კმ². მოსახლ. 1118 ათ. კაცი (1979), მ. შ. 71% ქალაქში ცხოვრობს. დედაქალაქი—სიქტივკარი, რესპუბლიკაში 15 რ-ნი, 7 ქალაქი და 47 დაბაა.

კომის ასსრ სოციალ. საერთო-სახალხო სახელმწიფოა. მოქმედი კონსტიტუცია მიღებულია კომის ასსრ IX მოწვევის უმაღლესი საბჭოს რიგგარეშე VIII სესიაზე 1978 წ. 23 მაისს. ხელისუფლების უმაღლესი ორგანოა ერთპალატიანი უმაღლესი საბჭო, რ-იც ირჩევს თავის მუდმივმოქმედ ორგანოს—კომის ასსრ უმაღლესი საბჭოს პრეზიდიუმს. უმაღლესი საბჭოს მოსახლ. ირჩევს 5 წლით. სახელმწ. ხელისუფლების უმაღლესი აღმასრ. და განმკარგულებელი ორგანოა მინისტრთა საბჭო — მთავრობა, რ-საც ქმნის ავტონ. რესპ. უმაღლესი საბჭო. ხელისუფლების ადგილ. ორგანოებია სარაიონო, საქალაქო, ქალაქის რ-ნების, სადაბო, სასოფლო დასახლ. პუნქტების სახ. დეპუტატთა საბჭოები.

ბუნება. ტერიტ. უმეტესი ნაწილი ეკავია, რ-საც სამხრ.-აღმ-იდან ჩრდ.-დას-კენ 3კვეთს ტიშანის ჭოუხი. აღმ-ით აღმართულია ურალის მთები (უმაღლესი წერტილი — მთა ნაროდნაია, 1895 მ). ტიშანის ჭოუხსა და ურალს შორის მდებარეობს პეჩორის დაბლობი. რესპ. მდინარეა მინერ. რესურსებით (ქვანახშირი, ნავთობი, ბუნებრივი აირი, საწვავი ფიქლები, ასფალტიტები, ტიტანის მადანი, ბოქსიტები და სხვ.). განსაკუთრებით მნიშვნელოვანია სათბობ-ენერგეტ. რესურსები. მათი პოტენციური მარაგი სსრკ ჩრდ.-დასავლეთის რესურსების 9/10 შეადგენს.

ჰავა ზომიერად კონტინენტურია, იცის ხანგრძლივი, საკმაოდ მკაცრი ზამთარი და ხანმოკლე, შედარებით თბილი ზაფხული. სამხრ.-დას-იდან ჩრდ.-აღმ-კენ ჰავა თანდათან მკაცრდება. სიქტივკარში იანვ. საშ. ტემპერატა — 15,1°C, ივლ. 16,6°C; უბ. ტაში — შესაბამისად — 17,3°C და 15,3°C, ეორკუტაში — 20,4°C და 11,7°C. რესპ. ჩრდ. და ჩრდ.-აღმ. ნაწილში განვითარებულია მარადი მზრალთა (ტერიტ. 13%). ნალექები 600—700 მმ წელიწადში, ურალის მთებში 1500 მმ-მდე. ჭაობებს ტერიტ. 12—15% უკავია. გავრცელებულია ეწერი და ტუნდრის ნიადაგები. რესპ. ტერიტ. უმეტესი ნაწილი ტაიგაა. ტყის უჭირავს 28,7 მლნ. ჰა (ტერიტ. 69%). ჩ. გ. 66°-ის ჩრდ-ით ტაიგას ენაცვლება ტყეტუნდრა და ტუნდრა. სარეწი ცხოველებიდან ყველაზე მჭირფასია ყარსალი, კვერნა, წავი, ციფვი, მელა, კურდღელი; ფრინველებიდან — როჭო, იხვი, ტყის ქათამი, თეთრი კაკაბი.

პეჩორის ზემოთში პეჩორა-ილიჩის ნაკრძალია. ჩრდ. და პოლარეთისპირა ურალის ფარგლებში შექმნილია სახელმწ. ბუნებრივი პარკი (1971). რესპუბლიკაში არის ბალნეოლ. კურორტი სერიაოვო.

მოსახლეობა. მკვიდრი მოსახლეები კომელები არიან. ცხოვრობენ აგრეთვე რუსები, უკრაინელები, ბელორუსები და სხვ. რესპ. ტერიტ. ძალზე არათანაბრად დასახლებული. საშ. სიმჭიდროვე 1 კმ²-ზე 2,7 კაცია, ხოლო პეჩორისა და ვიჩეგდის ხეობებში 15—20 კაცამდე აღწევს.

ისტორიული ნარკვევი. რესპ. ტერიტორიაზე მოსახლ. შუა პალეოლითის ეპოქაში გაჩნდა. ძვ. წ. II ათასწლ. დამდეგის ჩამოყალიბდა თანამედროვე კომელი მოსახლ. წინაპართა (ზირიანების) თემობრივი გაერთიანებები, რ-ებსაც მოიხსენიებენ XI—XIV სს. რუს. წერილობით წყაროებში. XI—XII ს-ში გრძელდებოდა თემური წყობილების რღვევისა და ფეოლ. ურთიერთობათა ჩასახვის პროცესი. XIV ს-ში კომის ტერიტ. მოსკ. სამთავროს გავლენას დაემორჩილა. გავრცელდა ქრისტიანობა. 1478 კომის მხარე ოფიციალურად შევიდა რუს. სახელმწიფოს შემადგენლობაში. XIX ს. II ნახევრიდან ვითარდება კაპიტალიზმი. XX ს. დამდეგის პოლიტიკამართა ინიციატივით ჩამოყალიბდა ს.-დ. ჯგუფები. 1917 თებ. რევ. შემდეგ დამყარდა ორხელისუფლებიანობა. 1917 გაზაფხულზე შეიქმნა საბჭოები. ოქტ. რევ. გამარჯვების შემდეგ 1918 იანვ.-მარტში კომის მხარეში გამოცხადდა საბჭ. ხელისუფლება. 1919 ნოემბ. კომი დაიკავეს თეთრგვარდიელებმა. 1920 მარტში კვლავ აღდგა საბჭ. ხელისუფლება. 1921 წ. 22 აგვ. ცაკის დეკრეტით შეიქმნა კომის (ზირიანების) ავტონ. ოლქი. საბჭ. ხელისუფლების წლებში კომის მხარე გადაიქცა ინდუსტრ.-აგრ. რესპუბლიკად. სსრკ 1936 კონსტიტუციით კომის (ზირიანების) ავტონომიური რესპუბლიკად.

1941—45, დიდი სამამულო ომის დროს, რესპ. ათასობით მცხოვრები იბრძოდა საბჭ. არმიის რიგებში. მ. შ. 16 საბჭ. კავშირის გმირი გახდა. 13 ათ. დაჯილდოვდა ორდენებითა და მედლებით. 1966 რესპ. დაჯილდოვდა ლენინის ორდენით, 1971 ოქტ. რევ. ორდენით, 1972 — ხალხთა მეგობრობის ორდენით.

სახალხო მეურნეობა. საბჭ. ხელისუფლების წლებში კომის ასსრ აგრ.-სარეწიო პერიფერიიდან სსრკ სათბობ-ენერგეტ. და ტყის სამრეწვე. ბაზად გარდაიქმნა. სახ. მეურნ. მთლიანი პროდუქციის საერთო მოცულობაში მრეწე. წილი 90%-ს აღემატება. მთავარი ადგილი უკავია მოპოვებით მრეწველობას. წამყვანი დარგებია — ხე-ტყის დამზადება, ქვანახშირის, ნავთობისა და აირის მოპოვება. ხე-ტყის უმთავრესად ამზადებენ ვიჩეგდის, პეჩორისა და მეზენის აუზებში. შექმნილია ხე-ტყის სახერხი, ხის დასამუშ. და ცელულოზა-ქაღალდის მრეწველობა. ხე-ტყის დასამუშ. ცენტრებია: სიქტივკარი, უბტა, პეჩორა, ფეშარტი, ყელეზნოდროჟინი. ქვანახშირის ილებენ პეჩორის ქვანახშირის აუზში, ნავთობსა და აირს — ტიშან-პეჩორის ნავთობ-აირის პროვინციის საბადოებიდან. ნავთობს ამუშავებენ უბტაში, აირს — სოსნოვოტსკში. ითვისებენ იარეგის ტიტანის მადნების საბადოს. ენერგეტიკა უზრუნველყოფილია მრავალი დიდი და პატარა თესით. სიქტივკარში, ეორკუტაში, ინტაში, უბტასა და ყელეზნოდროჟინში არის სარემონტო-მექან. ქ-ნები. ყველა დიდი სამრეწვე. ცენტრში აწარმოებენ საშენ მასალას. მსუბუქი მრეწე. საწარმოებიდან მნიშვნელოვანია: ზამშის ქ-ნა (უსტ-ცილმა), ტყავ-ფხვსაცმლის კომბინატი (სიქტივკარი), თექის ჩექმის ფ-კა (ვილგორტი), სამკერვალო ფ-კები (სიქტივკარი, ეორკუტა) და კვების მრეწე-მრავალი საწარმო.

სოფ. მეურნ. მთავარი დარგია სარძეო მეცხოველეობა. ჩრდ. რ-ნებში მისდევენ მენიშობას. ძირითადი სათესი ფართობი საკვებ კულტურებსა და კარტოფილს უკავია. ვითარდება მეტოსტნეობა. სამხრ-ით გავრცელებულია მარცვლეული კულტურები (საშემოდგომო ჭვავი, ქერი, შვრია).



კომის ასსრ. უბტის ნავთობ-გადასამუშავებელი ქარხანა.

კომის ავტონომიური საბჭოთა სოციალისტური რესპუბლიკა

დიდი მდინარეები
პეჩორა
ვიჩეგდა
მეზენი
მნიშვნელოვან ტბები
იამოზრო
სინდორი

ქალაქები
(ათასი მცხოვრები, 1979)

სიქტივკარი	171
ეორკუტა	96
უბტა	77
ინტა	52
მეცხოველეობა (ათასი სული, 1978)	
მსხვილი რქოსანი საქონელი	155,2
ლორი	83,6
ცხვარი და თხა	35,0
ჩრდილოეთის ირემი	144



კომის ასსრ. ი. ბორისოვი. ს. ჩერეპანოვის პორტრეტი. თუფი. 1963. კომის ასსრ-ის სამხატვრო მუზეუმი. სიქტივკარი.



კომის ასსრ. რ. ერმოლოვი. „უსტცილმელი ქალი“. 1972. რსფსრ-ის კულტურის სამინისტროს მხატვრული ფონდებისა და მემკვიდრეობის დარბაზების დირექცია. მოსკოვი.



კომის ასსრ. ვ. მამჩენკო. „ტუნდრის მეფე“. გრანიტი. 1969. კომის ასსრ-ის სამხატვრო მუზეუმი. სიქტივკარი.

საბჭო. ხელისუფლების წლებში განვითარდა ტრანსპ. ყველა სახეობა. მთავარი სარკინიგზო ხაზებია: კოტლას - ვორკუტა, მიკუნ-სიქტივკარი, მიკუნ-კოსლანი. გაყვანილია აირ- და ნავთობსადენები. მნიშვნელოვანი ადგილი უკავია წყლის ტრანსპორტს.

კომის ასსრ-იდან გააქვთ ქვანახშირი, ხე-ტყე და ხე-ტყის მასალა, ნავთობი და ნავთობპროდუქტები, ცელულოზა, ქაღალდი, მუყაო და სხვ., აირსადენებით - აირი. სხვა რესპუბლიკებიდან შემოაქვთ მანქანა-მანქანობები, ლითონი, საშენი მასალა, მინერ. სასუქები, სამრეწვე. და სასურსათო საქონელი.

სახალხო განათლება. 1914-15 სასწ. წ. კომის ასსრ ტერიტორიაზე იყო 316 სკოლა (ძირითადად საეკლ.-სამრევლო), სადაც სწავლობდა 15 ათ. მოსწავლე. საშ. სპეც. და უმაღლესი სასწავლებლები არ იყო. 1978 წ. 1185 სკოლა მდებარეობდა მუშაობდა 86 ათ-ზე მეტი აღსაზრდელი. 780-ზე მეტ ყველა სახის ზოგადსაგანმან. სკოლაში სწავლობდა 199 ათ-ზე მეტი მოსწავლე, 37 პროფტექ. სკოლასა და სასწავლებელში - 8,4 ათ. მოსწავლე. 16 საშ. სპეც. სასწავლებელში - 18 ათ-ზე მეტი მოსწავლე, უმაღლესი სასწავლებლებში (სიქტივკარის პედ. ინ-ტი, უბტის ინდუსტრ. ინ-ტი, ლენინგრ. სატყეო-ტექ. აკად. სიქტივკარის ფილიალი, ვორკუტის სამთო ინ-ტის ფილიალი) - 12 ათ. სტუდენტი. 1972 სიქტივკარში გაიხსნა უნ-ტი.

1978 მუშაობდა 18 სამეცნ. დაწესებულება, მ. შ. სსრკ მეცნ. აკად. კომის ფილიალი, პეჩორის ქვანახშირის სამეცნ.-კვლ. ინ-ტი, ბუნებრივი აირების სამეცნ.-კვლ. საკავშ. ინ-ტის კომის ფილიალი, სახელმწ. სას.-სამ. საცდელი სადგური და სხვ.

1978 რესპუბლიკაში მუშაობდა 497 მასობრივი ბ-კა (5,6 მლნ. ც. წიგნი და ჟურნალი), მუზეუმი, პიონერთა და მოსწავლეთა 3 სასახლე, ნორჩ ნატურალისტთა 2 სადგური, 690 კინოდანადგარი.

რესპუბლიკაში რამდენიმე დასახელების ჟურნალი და გაზეთი გამოდის რუს. და კომის ენებზე. კომის ასსრ გამომცემლობა ყოველწლიურად უშვებს 100-ზე მეტი დასახელების წიგნსა და ბროშურას. რესპ. რადიო და ტელეგადაცემები მიმდინარეობს 2 რადიო და 1 ტელეპროგრამით. ტელეცენტრები სიქტივკარში, ვორკუტასა და უბტაში.

ლიტერატურა. კომის ლიტ-რას საფუძვლად დაედო ხალხური უებრსიტყვიერება. ძვ. კომის დამწერლობის (ჩამოყალიბდა მისიონერმა სტეფანე პერმელმა) ნიმუშები განეკუთვნება XIV-XVI სს. ლიტ-რას საფუძველი ჩაუყარა პოეტმა დემოკრატმა ი. კურატოვმა. თანამედროვე კომის ლიტ-რის პირველი ნაწარმოებები 1918 გამოქვეყნდა. ამ პერიოდის წამყვანი ჟანრები იყო პოეზია და დრამატურგია [ვ. სავინი (ნიობდინს ვიტორი, 1888-1943); ვ. ჩისტალევი (ტიმა ვენი, 1890-1939); ვ. ლიტკინი (ილია ვასი, დ. 1895). XX ს. 20-იან წწ. ბოლოს უპირატესობა პროზამ მიიპოვა (ნარკვევი, ნოველა).

30-იანი წწ. ლიტ-რის მომწიფების პერიოდი იყო. გაჩნდა მოთხრობა (გ. ფიოდოროვი, დ. 1909; ი. იზიუროვი, დ. 1910; პ. დორონინი, 1904-67), რომანი (ვ. იუზინი, 1907-60). შეიქმნა მნიშვნელოვანი ნაწარმოებები კომელი ხალხის რევ. წარსულზე, დიდი სამამულო ომის, ომის შემდგომი მშენებლობის თემაზე [ი. პისტონი, გ. ფიოდოროვი, ვ. იუზინი, ი. იზიუროვი, ა. ლიუროვი (დ. 1923), ვ. შირიაევი (დ. 1926), პ. შახოვი (დ. 1931), ს. პოპოვი, ი. ტოროპოვი]. ომის შემდგომ პერიოდში ჩამოყალიბდა ლიტმცოდნეობა და ლიტ. კრიტიკა. მ-ის ლიტ-რის საუკეთესო ნიმუშები თარგმნილია სსრკ-ის და სოციალ. ქვეყნების ხალხთა ენებზე.

ხელოვნება. რესპ. ტერიტორიაზე აღმოჩენილია მეზოლითური ხანის ხისა და ქვის ორნამენტირებული იარაღი, ჭურჭელი, ძვლის ნაკეთობანი. დიდი რაოდენობითაა მოპოვებული ე. წ. პერმული ცხოველური სტილის ნიმუშები (ახ. წ. I და II ათასწლ. დასაწყისი); ბრინჯაოსაგან ჩამოსხმული რელიეფური და ფანტასტ. ფრინველებისა და ცხოველების, აგრეთვე ადამიანთა გამოსახულებანი. კომელთა წინაპრებს მიეკუთვნება ვიშის კულტურის დიდი რაოდენობის საიუველირო ნაკეთობანი (X-XIV სს.). ბუნებრივი პირობები ხელს უწყობდა ხის ხუროთმოძღვრების განვითარებას. იგი ახლოსაა ჩრდ. რუსულ ხუროთმოძღვრებასთან. XIX ს-ში უპირატესად გავრცელებული იყო მორებით ნაგები 1- ან 2-სართულიანი მასიური შენობები, რ-თაც უშუალოდ ეკვროდა გადახურული ეზო ბოსლითა და საბძლით. ეკლესიებს აგებდნენ როგორც ხისგან (პარასკევას კარვისებრი ეკლესია უდორის რ-ნის სოფ. კრივოეში), ისე ქვისაგან (სტეფანე პერმელის ეკლესია უსტ-კიში, 1759).

საბჭო. ხელისუფლების პერიოდში, 1930-იან წლებში ფართო მშენებლობა გაიშალა სიქტივკარში. შეიქმნა იმიერპოლარული ქალაქი ვორკუტა (1943), ქ-ები უბტა (1943), პეჩორა (1949), სისნოვორსკი (1955) და სხვ. ძირითადად აშენდა 5-9-სართულიანი სახლები დამსხვიებული გეგმის მიხედვით. 1958 კომის ასსრ-ში შეიქმნა სსრკ არქიტ. კავშირის განყ-ბა. ხალხ. შემოქმედება წარმოდგენილია ტანსაცმლისა და საყოფაცხოვრებო ნივთების დამზადებით. მორთულობაში ჭარბობს კამისტრეთის კულტურისათვის დამახასიათებელი ძვ. მოტივები. საფეიქრო ნაწარმი ძირითადად თეთრ ფონზე წითელი ძაფის ნაქარგით არის შემკული. ნაქსოვები კი გამოყვანილია სხვადასხვა ფერის შალის ძაფებით. კომის ასსრ ჩრდ. რ-ნებში გავრცელებულია ბეწვის ნაკეთობანი (ტანსაცმელი, ფეხსაცმელი და სხვ.).

საბჭო. ხელოვნება რესპუბლიკაში მხოლოდ საბჭო პერიოდში შეიქმნა და დაკავშირებულია მხატვარ ვ. პოლიაკოვის სახელთან. 1942 დაარსდა კომის ასსრ მხატვართა კავშირი. 40-იან წლებში გაჩნდა დაზღური ფერწერა (ვ. პოსტნიკოვი, მ. ბუზნოსოვი). 40-50-იან წლებში იქმნება პირველი სიუჟეტური ტილოები და პორტრეტები (ნ. ვილინი, პ. მიტიუშევი). 50-იან წლებში საფუძველი ეყრება ქანდაკებას. ხელოვნ. განსაკუთრებით განვითარდა 60-იან წლებში. 1950-იანი წლებიდან ვითარდება გრაფიკა.

მუს. ფოლკლორი მთიანეთს სხვადასხვა ჟანრის (შრომითი, საყოფაცხოვრებო, ლირიკული) სიმღერებს. გავრცელებულია სოლო და გუნდური (2-და 3-ხმანი) სიმღერები. ეროვნ. პროფ. მუსიკა შეიქმნა ოქტ. რევ. შემდეგ. ცნობილი კომპოზიტორები არიან ვ. სავინი, ა. ოსიპოვი, პ. ჩისტალიოვი და სხვ. მომღერლებიდან აღსანიშნავია კომის ასსრ სახ. არტისტი ვ. ესევა, კომის ასსრ დამს. არტისტი პ. ოსიპოვი, ე. ორლოვა.

რესპუბლიკაში მუშაობს მუს. თეატრი (დაარსდა 1958), ფილარმონია (1939-

იდან), სიმღერისა და ცეკვის ანსამბლი (1939-იდან), 2 სამუს. სასწავლებელი (სიქტივკარსა და ვორკუტაში) სამუს. სკოლები. თეატრ. ხელოვნება განვითარდა ოქტ. რევ. შემდეგ. 1930 პოეტმა, დრამატურგმა, კომპოზიტორმა და საზ. მოღვაწემ ვ. სავინმა შექმნა თეატრ. კურსები. 1936 სიქტივკარში გაიხსნა მუდმივი დრამ. თეატრი. თეატრ. მოღვაწეთა შორის აღსანიშნავია ნ. დიაკონოვი, პ. მისოვი, რსფსრ და კომის ასსრ სახ. არტისტი ი. ავრამოვი, კომის ასსრ სახ. არტისტი გ. სიდოროვა და სხვ. ვორკუტაში მუშაობს დრამ. თეატრი (1942-56 მუს. დრამ.) და თოჯინების თეატრი (1956-იდან).

ლიტ.: Коми - край мой северный, Сыктывкар, 1970; Л а ш у к Л. П., Формирование народности коми, М., 1972; М и х у ш е в А. К., Коми литература и народная поэзия, Сыктывкар, 1961; Очерки по истории Коми АССР, т. 1-2, Сыктывкар, 1955-62; Торлопов Г. И., Писатели Коми АССР, Сыктывкар, 1961.

კომისარჟევსკაია ვერა თედორეს ასული [27. X (8. XI). 1864, პეტერბურგი, - 10(23). II. 1910, ტაშკენტი], რუსი მსახიობი. სასცენო მოღვაწეობა დაიწყო 1888 პეტერბურგში. 1896 მიწვივსი პეტერბ. ალექსანდრას თეატრში. პ. გამიორჩილოდა დრამ. სიღრმით, ტემპერამენტით, დახვეწილი ფსიქოლოგიზმით. თავის შემოქმედებაში იგი გამოხატავდა რევ. წინა წლების მოწინავე ინტელიგენციის აზრებსა და მისწრაფებებს. 1904 პეტერბურგში ჩამოყალიბდა საკუთარი თეატრი (იხ. კომისარჟევსკაიას თეატრი), სადაც უდიდესი წარმატებით გამოდიოდა მ. გორკის, ჩეხოვის, იბსენის პიესებში. პ. მართავდა კონცერტებს (კითხულობდა გორკის ნაწარმოებებს „სიმღერა ქარიშხალზე“ და „სიმღერა შავარდენზე“), რ-თა შემოსავალს მთლიანად ახმარდა რევ. წრეებს. იყო გასტროლებზე ჩრდ. ამერიკაში. 1909 სცენა მიატოვა, რათა ახ. კადრები აღეზარდა და ახ. თეატრი შეექმნა, მაგრამ არ დასცალდა. ტაშკენტში გასტროლების დროს შავი ჭირით გარდაიცვალა.

ლიტ.: Марков П., В. Ф. Комиссаржевская, М., 1950; О Комиссаржевской. Забытое и новое. Воспоминания. Статьи. Письма, М., 1965.

კომისარჟევსკაიას თეატრი, 1904 პეტერბურგში ვ. კომისარჟევსკაიას მიერ დაარსებული თეატრი. საზ.-პოლიტ. მოვლენად იქცა ე. შ-ის სექტაკლები. მ გორკის „შოაგარაკენი“ (1904), პირველი დადგმა) და „მზის შვილები“ (1905). ფართო აღიარება მოიპოვა იბსენის „თოჯინების სახლმა“ და სხვ. 1905 თეატრმა სექტაკლები გამართა გაფიცულ მუშათა სასარგებლოდ. 13-14 ოქტ. თეატრში სექტაკლები მოიხსნა და დასი გაფიცულებს შეურთოდა. შემდგომში ვ. კომისარჟევსკაია სიმბოლიკური, პირობითი თეატრის იდეებმა გაიტაცა და დასში მთავარ რეჟისორად მიიწვია ვ. მიეერბოლი, რ-მაც დადგა მეტროლინიკის „და ბუატრისა“, ბლოკის „ბაულაგანი“, ანდრეევის „ცხოვრება ადამიანისა“ და სხვ. ვ. კომისარჟევსკაია ვერ შეეგუა თეატრში რეჟისორის დიქტატურას, თავი იჩინა კონფლიქტმა. 1908 კომისარჟევსკაიამ დასის ნაწილთან ერთად დატოვა თეატრი და საგასტროლოდ გაემგზავრა. 1910, კომისარჟევსკაიას სიკვდილის შემდეგ, თეატრი დაიხურა.

კომისია (ლათ. commissio - დაჯალღება), სამოქალაქო სამართალში - ხელშეკრულება, რ-ითაც ერთი მხარე (კომისიონერი) ვალდებულია კისრულობს მეორე მხარის (კომიტენტის) დაჯალღებით სასყიდლოდ დადოს ერთი ან რამდენიმე გარიგება თავისი სახელით, მაგრამ კომიტენტის ხარჯზე (საქ. სსრ სამოქალაქო სამართ. კოდ., მმ. 408-426). უმეტეს შემთხვევაში პ. გველინება ყიდვა-გაყიდვის გარიგების სახით. კომისიონერს უფლება აქვს გადაუხვიოს კომიტენტის მიითებებს მხოლოდ

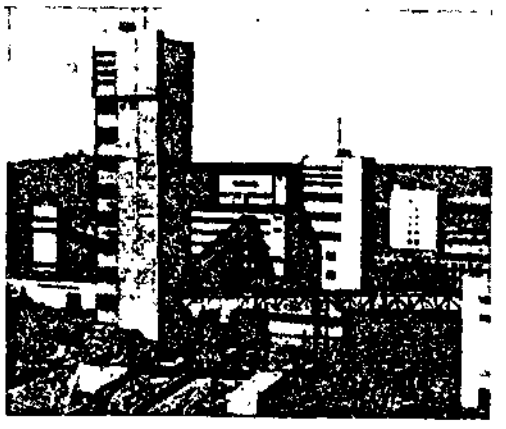

კომის ასსრ. ვორკუტა. შახტი „სვერნაია“.

იმ შემთხვევაში, თუ საქმის გარემოებათა მიხედვით ეს აუცილებელია კომიტენტის ინტერესებისათვის. კომისიონერი, რ-იც ქონებას იმაზე ნაკლებ ფასად გაყიდის, რაც კომიტენტმა დაუთქვა, როგორც წესი, მოვალეა აუნაზღაუროს მას განსხვავება. კომისიონერს დავალების შესრულების შემდეგ უფლება აქვს მიიღოს გასამრჯელო კომიტენტისაგან. საკომისიო გასამრჯელო განისაზღვრება მხარეთა შეთანხმებით. თუ კანონით სხვა რამ არ არის დადგენილი. სსრკ-ში კომისიონერი შეიძლება იყოს მხოლოდ სოციალ. ორგანიზაცია, რ-ის წესდებითაც არის გათვალისწინებული ასეთი ფუნქციების შესრულება (მაგ., საკომისიო მაღაზია, სამომხმარებლო კოოპერაციის ორგანიზაცია, რ-იც რეალიზაციის უკეთეს ზედმეტ სას.-სამ. პროდუქციას, და საგარეო ვაჭრობის ორგანიზაცია, რ-იც სოც. ორგანიზაციების დაკვეთით უცხოეთში იძენს საიმპორტო საქონელს).

კომისკო (Comisco, შემოკლ. < ფრანგ. Comité International Socialiste Consultatif - საერთაშორისო სოციალისტური კონფერენციების კომიტეტი), იმ სოციალისტურ პარტიათა ორგანიზაციული ცენტრი, რ-თაც მემარჯვენე სოციალისტები ხელმძღვანელობენ. არსებობდა 1947 დეკ-იდან 1951 ივნ-მდე (ცენტრი იყო ლონდონში). ნიადაგი მოამზადა სოციალისტური ინტერნაციონალის (1951) შესაქმნელად.

კომიტასი (ნამღვ. სახელი და გვარი სოლომონ გვეორჯის ძე სოლომონიანი) [26. IX (8. X). 1869, დაბა კუტინა, თურქეთი, - 22. X. 1935, პარიზი], სომეხი კომპოზიტორი, საგუნდო დირიჟორი და საზოგადო მოღვაწე. 1893 დაამთავრა ერზიადინის სას. აკადემია. 1896-99 ბერლინში სწავლობდა მუს. თეორიასა და ისტორიას. 1899-იდან ცხოვრობდა ერზიადინში, ხელმძღვანელობდა სას. აკად. მუს. კლასებსა და გუნდს. 1910 საეკლ. წრეებთან კონფლიქტის გამო გაემგზავრა კონსტანტინოპოლში. 1919-იდან ცხოვრობდა პარიზში. 1936 მისი ნუსხები პარიზში იქვეა გამოცემული. 1936 მისი ნუსხები პარიზში იქვეა გამოცემული. 1936 მისი ნუსხები პარიზში იქვეა გამოცემული. 1936 მისი ნუსხები პარიზში იქვეა გამოცემული.

კომიტატივი (გერმ. Komitativus < ლათ. 1. ბრუნვის ფორმა, რ-იც გამოხატავს თანხლებას ან თანამონაწილეობას, მაგ., ბასკ. gizon-ekin „კაცთან ერთად“). 2. თანხლების ნიუანსი მოქმედებით ბრუნვაში (ქართულში გადმოიცემა ურთ-თანდებულებანი მოქმედებით).

კომიქსი (ინგლ. comics, მრ. რ. < comix - სასაქონლო, კომიკური), გრაფიკულ-ხელოვნობის ენა; საერთო სოუფტუე აბი-ბული ნახატების სერია მომცრო წარწერებითურთ. დას. ევრ. და აშშ-ის ბურჟ. პრესაში განსაკუთრებით პოპულარულია „საშინელებათა კომიქსები“ („horror-comics“), „მშლური დასაყვითი“ („Westerns“), „ზე-ადამიანი“ („Superman“). მ-ის ძირის ხშირად იყენებს პროზურ. პრესაც. საყოველთაო მოწონებას იმსახურებს ამერ. კინორეჟისორის უ. დისნეის ნახატების სერია, ფრანგი ე. ეფელის „სამყაროს შექმნა“. სსრკ-ში საბავშვო ჟურნალი „ვესთლიე კარტიკი“ ხშირად აქვეყნებს ნახატების სერიებს.

კომიქო თაზრ („Komische Oper“), სათაპრო თეატრი ბერლინში, გდრ-ის ერთ-ერთი წამგვანი მუს. თეატრი. გაიხსნა 1947.

„პ. ო-ს“ დამაარსებელი, საზნატრო ხელმძღვანელი და დირიჟორია ვ. ფელზენშტაინი. თეატრის რეპერტუარშია მსოფლიო კლასიკის მნიშვნელოვანი ნაწარმოებები: ბიზეს „კარმენი“ (1949), ვებერის „თავისუფალი მსოფლიო“ (1951), მოცარტის „ჯადოსნური ფლეიტა“ (1954), ვერდის „ოტელიო“ (1959), სმეტანას „გაყიდული საპატარბლო“ (1960), პროკოფიევის „სამი ფართობლის სიყვარული“ (1968), გერშვინის „პორგი და ბესი“ (1970) და სხვ. 1966 „პ. ო-ში“ შეიქმნა საბალეტო დასი (მთავარი ბალეტმასტერი ტ. შილინგი). სათაპრო დასი გასტროლებს მართავს მსოფლიოს მრავალ ქვეყანაში, მ. შ. სსრკ-ში (1959, 1965). საბალეტო დასი სსრკ-ში გამოვიდა 1970.

კომიშია (ლათ. comitia < comeo, comovior < comovior), სახალხო კრება ძვ. რომში. იყო 3 სახისა. 1. კურიული პ. (Comitia Curiata), რ-იც იკრიბებოდა კურიების (გვაროვნ. გაერთიანებების) მიხედვით. მომდინარეობდა გვაროვნ. საზ-ბიდან. იგი ირჩევდა მეფეს („მეფეთა ხანაში“, ძვ. წ. VIII-VI სს.), წყვეტდა ომისა და მშვიდობის საკითხებს, ხოლო რესპუბლიკის დროს მას შემორჩა სხვა პ-ზე არჩეულ მაგისტრატთა ფორმალური დამტკიცების რელიგ., საგვარეულო და საოჯახო ურთიერთობის მოწესრიგების ფუნქციები. 2. ცენტურიული პ. (Comitia centuriata) - იკრიბებოდა სამხ. ერთეულების - ცენტურიების (ასე-ულები) მიხედვით. აერთიანებდა პატრიციებს და პლებეებს ქონებრივი ცენზის მიხედვით. იწონებდა ან აუქმებდა სახელმწიკანონებს, ირჩევდა უმაღლეს მაგისტრატებს (დიქტატორი, კონსული, პრეტორი, ცენზორი), განაგებდა მართლმსაჯულებასაც. იწვევდნენ უმაღლესი მაგისტრატები მარსის მიხედვით. 3. ტრიბული პ. (Comitia tributa) - სახალხო კრება ტრიბების - ტერიტ. ოლქების მიხედვით. გაჩნდა ძვ. წ. V ს-იდან. ძვ. წ. 287 პორტენსიუსის კანონით ტრიბულ პ-ს უმაღლესი საკანონმდებლო და მართლმსაჯულების ფუნქციები მიენიჭა. ირჩევდა ზოგ მაგისტრატს (კვესტორი, ედილი, სახ. ტრიბუნი). პ-ების უმაღლესი რწმუნებანი ძალაში შედიოდა, თუ მას სენატი მოიწონებდა. იმპერიის ხანაში პ-ებმა საერთოდ შეწყვიტეს არსებობა.

კომპაპოზიჩალი, მწვერვალი სვანეთის კავკასიონის მთავარი წყალგამყოფი ქედის განშტოებაზე, მდ-ების შესტიაჭალისა და ტვიბერის (ენგურის სისტემა) წყალგამყოფ გვალდის ქედზე. სიმაღლე 3690 მ. აგებულია ქვედაიურული თიხაფიქლებითა და ქვიშაქვებით. ხასიათდება თანამედროვე გამყინვარებით, კალთებზე სუბალპ. და ალპ. მდლეობა.

კომპაპოზირი, იხ. სრულიად საკავშირო ახალგაზრდათა ლენინური კომუნისტური კავშირი.

კომპაპოზიჩული პაჭდვითი სიტყვა, სპეციალიზებული კომპაპოზიჩული-ახალგაზრდული პერიოდული გამოცემები, პარტიული და საბჭოთა ბეჭდვითი სიტყვის შემადგენელი ნაწილი. პ. ბ. ს-ის დაარსების, განვითარებისა და მოღვაწეობის ხელმძღვანელი იყო ვ. ი. ლენინი.

პროლეტ. რევ. ახალგაზრდული პერიოდული გამოცემები აღმოცენდა მუშა-ახალგაზრდობის პირველ ორგანიზაციებთან ერთად. 1918 კომპაპოზირის დაარსებამ დასაბამი მისცა პ. ბ. ს-ის ჩამოყალიბებასა და განვითარებას. იმავე წლის ოქტ-ში მოსკოვში გამოიცა რაკეტკ-ის პირველი ბეჭდვითი ორგანო-ჟურნ. „იუნი კომუნისტი“, შემდეგ გამოვიდა ადგილ. კომიტეტების გაზეთები: „იუნი კომუნარი“ (1919, მოსკოვი), „სმენა“ (1919, პეტროგრადი), „კრასნაია მოლოდიოვი“ (1919, ვილნიუსი), „მოლოდიოვი რაბორნი“ (1919, ბაქო) და სხვ. 1922 მაისში გამოვიდა მეცნ.-პოპულ. და ლიტ.- მხატვრული ახალგაზრდული ჟურნ. „მოლოდაია გვარ-

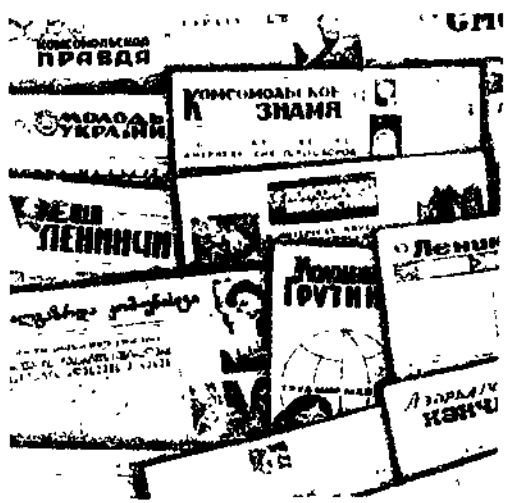

დია“. კომპაპოზირის V ყრილობისათვის (1922, თქტ.) გამოდიოდა 45 კომპაპოზირული გაზეთი და 10 ჟურნალი. ყრილობის დადგენილებით იმავე წელს დაარსდა რაკეტკის გამოცემა. „მოლოდაია გვარდია“, 1924-ჟურნ. „სმენა“ და 1925-„კრესტიანსკაია მოლოდიოვი“. 1925 წ. 24 მაისს გამოვიდა კომპაპოზირის ცკ-ის ცენტრ. ორგანო „კომსომოლსკაია პრავდა“.

20-იან წლებში დიწყო ეროვნ. პ. ბ. ს-ის განვითარება: აღმა-ათაში ყაზ. ენაზე გამოვიდა გაზ. „ლენინილი ყასი“ (1922), თბილისში ქართ. ენაზე გაზეთები „სპარტაკი“ (1922), „ახალგაზრდა კომუნისტი“ (1925), ტაშკენტში უზბ. ენაზე „ემ-ლენინჩი“ (1925) და სხვ. 1929-40 ომამდეულ ხუთწლეულებში პ. ბ. ს. სოციალიზმის მშენებელთა კოლექტ. ტრიბუნად იქცა, რასაც დიდად შეუწყო ხელი მუშათაფლ-კორულმა მოძრაობამ. კომპაპოზირულ პრესაში აქტიურად თანამშრომლობდნენ საბჭ. მწერლები: მ. გორკი, ვ. მაიაკოვსკი, ნ. თსტროვსკი, ა. ფადეევი, ლ. ლეონოვი, მ. შოლოხოვი, მ. შაგინიანი, მ. კოლცოვი, მ. სვეტლოვი, ა. გაიდარი და სხვ.

დიდი სამამულო ომის წლებში (1941-45) პ. ბ. ს-მ მნიშვნელოვანი წვლილი შეიტანა მტერზე გამარჯვების საქმეში, ომის შემდგომ სახ. მეურნ. აღდგენაში. კომპაპოზირული პრესა აშუქებს კომპაპოზირულ ცხოვრებასა და საქმიანობას, ახალგაზრდობის შრომით მიღწევებს, მის მაღალ მორალურ თვისებებს; დიდ ადგილს უთმობს პოლიტ., სახ. მეურნ., მრეწვ., ეს-თეტ., ლიტ-რის, სპორტის საკითხებს; ბეჭდავს კრიტ. სტატიებს, რეცენზიებს, მართავს დისკუსიებს და სხვ. 1979 სსრკ-ში გამოდიოდა 131 კომპაპოზირული გაზეთი, რ-ის საერთო ტირაჟია 16,6 მლნ. ც., მ. შ. 1 საკავშირო - „კომსომოლსკაია პრავდა“, 28-რესპუბლიკური ეროვნ. და რუს. ენებზე.

სსრკ პ. ბ. ს-მ მნიშვნელოვანი წვლილი შეიტანა სოციალ. ქვეყნების ახალგაზრდული მასობრივი ბეჭდვითი სიტყვის დამკვიდრებასა და განვითარებაში. სოციალ. ქვეყნებში ახალგაზრდობის კომუნისტურად აღზრდის საქმეში დიდ როლს თამაშობს ახალგაზრდული კავშირების გაზეთები: „ნაროდნა მლადევი“ (ბულგ.), „ოუნგე ველტი“ (გდრ), „შტანდარტ მოლოდინი“ (პოლ.), „მლადა ფრონტა“, „სმენა“ (ჩეხოსლ.) და სხვ. პრაქტიკაში დამკვიდრდა სოციალ. ქვეყნების ახალგაზრდულ გამოცემლობათა მიერ ჟურნალ-გაზეთებისა და წიგნების ერთობლივი გამოცემა. 1972-იდან საკ. ალკკ ცკ და ახალგაზრდობის დიმიტროვის კომუნისტური კავშირის ცკ ერთად გამოსცემენ საბჭ.-ბულგ. ლიტ.-მხატვრულ და საზ.-პოლიტ. აღმანახს „დრუჟბას“. კაპიტალ. ქვეყნებში მნიშვნელოვან როლს თამაშობს ახალგაზრდობის კომუნისტური კავშირების ბეჭდვითი სიტყვა. საერთო აღიარება პოვნეს გამოცემებმა: „ავანგარდმა“ (საფრანგეთი), „ნუოვა ჯენერაციონემ“ (იტალია) და სხვ.



მ. კომისარევესკაია.



მ. კომისარევესკაია ლარისას როლში (ა. სტროვსკის „უზბოიოვი“).



კომიტასი.



პ. კ. შედგება ვულკ. წარმოშობის რამდენიმე კონსტიტუციური, რ-თაგან უდიდესია გრანდ-კომორი, ანჟუანი, მაიოტა, მოსკეი. არის მოქმედი ვულკანები. სიმაღლე 2560 მ-მდე. შემოფარგლულია მარჯვის რიგებით. პავა - ტროპ., ცხელი და ნოტიო. ნალექები 1100-იდან 3000 მმ-მდე წელიწადში. მთის კალთების ზედა ნაწილში ხშირი ტროპ. ტყეა, ქვემოთ - სავანა და ბუჩქნარი.

პ. კ., საფრანგეთის ყოფილი სამფლობელო (XIX ს. დასასრულიდან), 1946 გამოეყო საფრ. ყოფილ კოლონიას - მადაგასკარს, როგორც დამოუკიდებელი ადმ. ერთეული. 1961 მიიღო „ზღვისკიბითა ტერიტორიის“ სტატუსი, ხოლო 1968 - „საშინაო თვითმმართველობა“. 1975 წ. 6 ივლ. დეკლარაცია პალატამ პ. კ.-ის დამოუკიდებლობა გამოაცხადა. 1975 წ. 31 დეკ. კომორის სახელმწიფოს პრეზიდენტად აირჩიეს ალი სულაიმი. 1977 აპრილში დანიშნულნი იყვნენ პოლიტ. პარტია და საზ. თირგანზაცია. სახელმწიფოს მმართველობა დაეკისრა ერთნ. სახ. საბჭოს (შეიქმნა 1976 აბ. კონსტიტუციის შესამუშავებლად) 1978 წ. 13 მაისს, სახელმწ. გადატრიალების შემდეგ ხელისუფლებას სათავეში ჩაუდგა სამხ. პოლიტიკური პარტია აბმედ აბდალაჰისა და მოპამედ აბმედის მეთაურობით 1978 წ. 1 თქტ. რეფერენდუმზე მიიღეს ახ. კონსტიტუცია. 22 თქტ. აბმედ აბდალაჰი აირჩიეს პ. კ.-ის პრეზიდენტად. ქვეყანას ეწოდა კომორის კუნძულების ფედერაციული ისლამური რესპუბლიკა. სსრკ-თან დაპლ. ურთიერთობა დამყარდა 1976 წ. 6 იანვარს.

მოსახლ. მთავარი საქმიანობა მიწათმოქმედებაა. კ. გრანდ-კომორზე იღებენ პუცოლანსს, რ-საც იყენებენ გზების მშენებლობასა და ცემენტის წარმოებაში. ამზადებენ სხ. ტყეა. 1975 ელექტროენერჯის წარმოებაში შეადგინა 3 მლნ. კვტ. სტ. რკინიგზა არ არის. მთელი წლის განმავლობაში სავალი სააფტ. გზების სიგრძეა 750 კმ. საერთაშ. მნიშვნელობის აეროპორტი ა. ქ. მორონის მახლობლად, კ. გრანდ-კომორზე, სხვა კუნძულებზე არის ადგილ. მნიშვნელობის აეროპორტები. 1976 ექსპორტშია შეადგინა 2223 მლნ. აფრ. ფრანკი, იმპორტშია - 3118 მლნ. გააქვთ ეთერზეთოვნების ეიერციები, ვახილი, კობრი, მიხაკი, ღარიბინი და სხვ. შეაქვთ ბრინჯი, ხორცი. შაქარი, ქსოვილები, ნავთობპროდუქტები, ცემენტი, მანქანები და სხვ. პ. კ.-ის მთავარი სავაჭრო პარტნიორები არიან საფრანგეთი, აშშ, მადაგასკარი, გერმ. იტალია.

დამოუკიდებლობის მოპოვებამდე მოსახლ. 90% წერა-კითხვის უკოდინარი იყო. არსებობდა დაწყ. 6-წლიანი სკოლა, არასრული საშ. 4-წლიანი და სრული საშ. 7-წლიანი სკოლა - ლიკეუმი. ასწავლიდნენ ფრანგ. ენაზე. 1973 დაწყ. სკოლაში იყო 23,12 მოსწავლე, საშ. სკოლაში - 3,2 ათ. დამოუკიდებლობის გამოცხადების შემდეგ ყველა ფრანგმა მასწავლებელმა დატოვა პ. კ., სწავლება შეწყდა. 1976 არასრულ სკოლებში შეცადინებია განახლდა სხვადასხვა ქვეყნიდან ჩამოსულ მასწავლებლებმა მეშვეობით. ამჟამად მოსწავლეობა უმრავლესობა სწავლობს ტრად. არაბულ ფურანის სკოლებში. უმაღლესი სასწავლებლები არ არის.

კომპანიონი, იხ. ტვინის შერყევა.
კომპანია (ფრანგ. compagnie), 1. ჯგუფი ადამიანებისა, რ-ებიც ერთად ატარებენ დროს. 2. კაპიტალი. ქვეყნებში: სავაჭრო ან სამრეწველ. ამხანაგობა.
კომპანიონი (ფრანგ. compaignon), 1. ამხანაგი, თანამონაწილე. 2. კაპიტალ. ქვეყნებში - სავაჭრო ან სამრეწველო საწარმოს თანამფლობელი.
კომპანიონი იოსებ ანტონის ძე [1] (13). IX. 18384, ქუთაისი, - 19. III. 1947, თბილისი], ქართველი სამთო მექანიკოსი, პროფესორი, საქართველოში უმაღლესი სამთო-ტექნ. განათლების ერთ-ერთი ფუძემდებელი. 1910 დაამთავრა ლეონენის სამთო აკადემია (ავსტრია), 1914 კი - პეტერბ. პოლიტექნ. ინ-ტის მეტალ. ფაკ. ტი. 1918 დაბრუნდა საქართველოში; მუშაობდა დას. საქართვე. მრეწველ. ინსპექტორად, ჭიათურის მანგანუმის საბადოებზე, შემდეგ კი - თბილისში, სახ. მეურნ. უმაღლეს საბჭოში; პარალელურად მოღვაწეობდა კავკ. მინერ. ნედლეულის სამეცნ.-კვლ. ინ-ტში, ხელმძღვანელობდა გეოლ. სამივ. ბო ექსპედიციებს. დიდი ღვაწლი მიუძღვის ლოპოტის მარმარილოს საბადოს ძიებისა და მისი საექსპლუატაციოდ მომზადების საქმეში. 1928-იდან მოღვაწეობდა საქართველოში ინ-ტში. პ. კ.-ში პირველმა მეცნიერულად დასაბუთა ბაგირების განვირგობის აუცილებლობა საქართველოში. მთავრობის რ-ნებისათვის; თეორიულად გამოიკვლია ბაგირების გაანგარიშების საკითხები. დაჯილდოებულია შრომის წითელი დროშის ორდენითა და მედლებით.

კომპარატივიზმი ლიტერატურათმცოდნეობის მიმართული მეთოდი ლიტერატურათმცოდნეობაში.
კომპარატივისტიკა (<ლათ. comparativus - შედარებითი), ისტორიული ენათმეცნიერება. ნაწილი. რ-იც მონათესავე ენებს შიგნითაა შედარებითი მეთოდით.
კომპარატორი (ლათ. comparator < comparo - ვადარებ), საზომი ხელსაწყო. რ-ის დანიშნულებაა გასაზომი სიდიდის შედარება ელექტრონურთან. პ. არის ობტ. ელექტროული, პნევმ., ინტერფერენციული და სხვ., იყენებენ წირითი ზომების შესამოწმებლად (მშ-ის ნაწილებიდან რამდენიმე ათეულ მ-მდე), გამოსსიყარი სისტემების ელექტრომეზან. ველის დაძაბულობის გასაზომად, შეფერადი ხსნარების ფერთა შესაზომებლად და სხვ.; კარტოგრაფიულ სამუშაოებში იყენებენ სტერეოკომპარატორებს, რ-თა საშუალებით საზღვრავენ სავანების სივრცულ ზომებს. ასტრონომიაში სტერეოკომპარატორების მეშვეობით სწავლობენ ციური ობიექტების მდგომარეობის ცვლილებას.
კომპასი (გერმ. Kompass, იტალ. compasso < compassare - ნაბიჯებით გაზომვა), გარემოში ორიენტირებისათვის განკუთვნილი ხელსაწყო. მუშაობის პრინციპის მიხედვით არსებობს მაგნიტური პ., ასტრონომიული პ., ვიროკომპასი, რადიოკომპასი. მაგნიტური პ.-ის მუშაობა ემყარება მაგნ. ისრის თვისებას მიიღობ მაგნ. მერიდიანის მიმართულება დედამიწის მაგნ. ველთან ურთიერ. კუთვნილების შედგად. მაგნ. პ. უძველესი და ძალზე გაერცვლებული ხელსაწყოა. ჩრდ.-სამხრ. მიმართულების განსაზღვრავად მუდმივ მაგნიტს ჯერ კიდევ 2 ათ. წლის წინათ იყენებდნენ ჩინეთში. ევროპაში პ. XII ს-ში შემოვიდა. გაუმჯობესებული მაგნ. პ. საზღვაო ნავიგაციის ძირითადი ხელსაწყოა. თანამედროვე გემის პ.-ის სიზუსტე შუა განედებსა და წყნარ ზღვაში 0,3-0,5°-ის ტოლია. მაგნ. და გეოგრ. მერიდიანების შეუთავსებლობის გამო მაგნიტური პ.-ის ჩვენებაში ჩვეულებრივ აუცილებელია შესწორების შეტანა. დედამიწის პოლუსების მახლობლად და დიდი მაგნ. ანომალიების არეებში მაგნ. პ. გამოუსადეგარია.

ასტრონომიული პ.-ში პელენგატორი გამოდგება უთვალთვალეობის რომელიმე მნათობს (მაგ., მზეს), ამიტომ, თუ ცივით ჩვენი დგომის წერტილის გეოგრ. კოორდინატები, შეგვიძლია განვსაზღვროთ გეოგრ. მერიდიანის მიმართულება.
კომპასი (ლათ. Pyxis), ცის სამხრ. ნახევარსფეროს თანავარსკვლავედი. მასში ყველაზე ბრწყინვალე ვარსკვლავი α კომპასისა 3,7 ვიზუალური ვარსკვლავიერი სიდიდისაა. დავკარგების საუკეთესო პირობებია იანვ.-თებ.-ში. ჩანს სსრკ სამხრ. რ-ნიდან, კერძოდ, საქართველოდანაც.

კომპაქტი (ლათ. compactus - შეკრივი), კომპაქტური მეტრიკული სივრცე, კერძოდ, ნებისმიერი განზომილების ევკლიდური სივრცის თავის თავის მიმართ კომპაქტური სიმრავლე (იხ. კომპაქტურობა).
კომპაქტურობა (მათ.), ტოპოლოგიის მნიშვნელოვანი ცნება; სიმრავლეს ეწოდება კომპაქტური, თუ მის ელემენტთა ნებისმიერ უსასრულო მიმდევრობას ერთი ზღვრული წერტილი მაინც აქვს. მოცველი სივრცის მიმართ კ-საგან განასხვავებენ კ-ს თავის თავის მიმართ; სიმრავლე, რ-იც რომელიმე ტოპოლოგიურ სივრცეშია ან თვითონ წარმოადგენს ტოპოლოგიურ სივრცეს, კომპაქტურია, თუ მის ელემენტთა ნებისმიერ უსასრულო მიმდევრობას აქვს ზღვრული წერტილი, რ-იც ამავე სიმრავლეს ეკუთვნის.
მათ. ანალიზისათვის დიდი მნიშვნელობა აქვს ვაიერშტრასის პრინციპს, რ-ის თანახმად ნამდვილ რიცხვთა ნებისმიერი შემოსაზღვრული სიმრავლე კომპაქტურია. კომპაქტურ მეტრიკულ სივრცეს უწოდებენ კომპაქტურს. ნებისმიერი სასრული განზომილების ევკლიდური სივრცის ქვესიმრავლეთა შორის კომპაქტურია მხოლოდ შემოსაზღვრული სიმრავლეები, რ-თა შორის კომპაქტებია ჩაკეტილი სიმრავლეები.
მხოლოდ სასრული განზომილების კომპაქტებია პოთენციურული ევკლიდური სივრცეების ჩაკეტილი ქვესიმრავლეები.

კომპენსატორი (ლათ. compensatio - ვანაზღაურებ, ვაწონასწორებ) ტექნიკაში, 1. მოწყობილობა ან შემსუბუქი, რ-ის დანიშნულებაა ნაგებობის, ანტიმის, მანქანის, ხელსაწყოების მდგომარეობაზე მოქმედი სხვადასხვა ფაქტორის (ტემპერა, წნევა და სხვ.) ზემოქმედების ანაზღაურება ან ვაწონასწორება. განასხვავებენ უძრავ და მოძრავ კ-ებს. უძრავი კ-ების (შუასადებები, რგოლები და სხვა დეტალები) ზომისა და ფორმის შეცვლის შედეგად შეიძლება თავიდან ავიცილოთ ნომინალური ზომებიდან გადახრა. უძრავი კ-ია აგრეთვე შემსუბუქი, რ-იც გამყარების შემდეგ დაყენებული დეტალების ფიქსაციას ახდენს. მოძრავი კ. არის მუდმივი და პერიოდული ქმედებისა. პერიოდული ქმედების კ. (სარეგულაციო ბრანჩი, ექსცენტრიკული მილისი და ა. შ.) გადაადგილებიან და მობრუნებისას ასწორებს ზომათა გადახრებს (ნახ. 1). უწყვეტი ქმედების კ. (მაგ., ლილვების არათანაღერძულობის საკომპენსაციო ორმაგი სახსარი, მილგაყვანილობის წაგრძელების საკომპენსაციო სილფონი; ნახ. 2) მუშაობს ავტომატურად. ელექტროტექნიკაში კ. აუმჯობესებს ციფრ-ს და ელექტრონულ წრედებში ძაბვას არეგულირებს. პ.-ის გამოყენება აუცილებელია არათანაღერძული ლილვების მუშაობისათვის, საყრდენებსა და კბილანურ შეერთებაში საჭირო ღრწოს შესანარჩუნებლად, შეერთებებში ფოლხვის ასაცილებლად და სხვ. პ.-ის გამოყენება ხელს უწყობს დეტალების ურთიერთშენაცვლებადობის ფართოდ დანერგვას, ამაღლებს მანქანების ხანგამძლეობას და სხვ. პ. აიოლებს მასობრივი წარმოების პროცესს, აწყობისას ამცირებს დეტალთა ინდივიდუორგებათა რაოდენობას და საწარმო-საექსპლუატაციო ხარჯებს. 2. თერმომაგნ. რკინა-ნახშირბადიანი შენადნობი, რ-იც შეიცავს 38%Ni, 14%Cr, იყენებენ სხვადასხვა ელექტროსაზომ ხელსაწყოებში მუდმივი მაგნიტების შენებად ტემპ-რული ცთომილების შემცირების მიზნით.

კომპენსატორი ავტომატური, ავტომატური საზომი მოწყობილობა, რ-ის მუშაობის პრინციპი ემყარება გაზომვის კომპენსაციურ მეთოდს. იყენებენ ემძ-ის, ძაბვის, დენის, წინაღობის, ტემპ-რისა და სხვ. გასაზომად. გაზომვის კომპენსაციურ მეთოდს საფუძვლად უდევს გადამწოდის

კომორის კომპლექტი

მთავარი სასფლო-სამეურნეო კულტურები

საექსპორტო კულტურები (საშუალო წლიური წარმოება, ტონა, 1976)

ეთერზეთოვნები (I ადგილი მსოფლიოში)	100
ვანილი (II ადგილი მსოფლიოში)	160-200
მიხაკი (III ადგილი მსოფლიოში)	880
კობრი	2,3 ათ. ტ.

ადგილობრივი მოხმარების კულტურები (ათასი ტონა, 1976)

ბრინჯი	15
სიმინდი	4
მანიოკა	82

მეცხოველეობა (ათასი სული, 1976)

მსხვილი რქოსანი საქონელი	74
თხა	81
ცხვარი	8

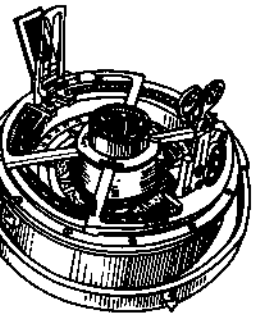

კომპასი. გემის მაგნიტური კომპასის საერთო ხედი

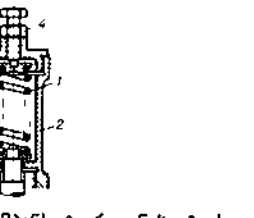

კომპენსატორი. ნახ. 1. სარეგულაციო ბრანჩი იმ გადახრების კომპენსაციის რამდენიმე ცვლიან ზამბარის ძაღვას. 1 - ზამბარა; 2 - კორპუსი; 3 - სარეგულაციო ბრანჩი; 4 - წინააღქმანი.

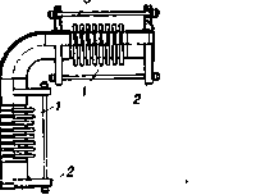

კომპენსატორი. ნახ. 2. სილფონური კომპენსატორი: 1 - სილფონი; 2 - მილტუი; 3 - სვლის შემზღვეველი

კომპლექსი ფ ს ი ე ტ ლ თ გ ი ა შ ი . ზოგადად — ცალკეული ფსიქიკური პროცესების განსაზღვრული გაერთიანება ერთ მთელში. უფრო ვიწრო მნიშვნელობით მ-ში იგულისხმება ერთიან აფექტთან დაკავშირებული სხვადასხვაგვარ ფსიქ. ელემენტთა ჯგუფი. ამ გაგებით მ. იქცა ერთ-ერთ ცენტრ. ცნებად სიღრმის ფსიქოლ. სხვადასხვა მიმართულებაში. ზ. ფროიდის (ავსტრია) ფსიქოანალიზის თანახმად, იგი ყალიბდება არაცნობიერის სფეროში განდევნილ მისწრაფებათა ირგვლივ, იწვევს სხვადასხვა გადახრას ადამიანის მოქმედებაში. იგი ვლინდება მცდარი მოქმედების, ნევროზის, აკვიატებული წარმოდგენების სახით. ა. ადლერის ინდივიდ. ფსიქოლოგიაში განსაკუთრებული როლი ენიჭება ე. წ. არასრულფასოვნობის მ-ს — ინდივიდის მიერ ორგანული ან ფსიქ. ნაკლებობების განცდას. ამ მ-ის დაძლევა კომპენსაციის გზით ადლერი განიხილავს როგორც ადამიანის ფსიქ. განვითარების, მისი ხასიათის ფორმირებისა და ქცევის ძირითად ფაქტორს. **გ. მჭედელიშვილი.**

კომპლექსნარტანი, კოორდინაციული ნაერთები, ქიმ. ნაერთები, რ-თა შედგენილობა არ ემორჩილება წარმოდგენებს, რ-თა მიხედვით ქიმ. ბმას ხორციელდება გაუწყვილებელი ელემენტების ხარჯზე მ. მიიღება მარტივი ქიმ ნაერთებისაგან, მაგ., 4KCN -ისა და $\text{Fe}(\text{CN})_2$ -ის ურთიერთქმედებით წარმოქმნება $\text{K}_4[\text{Fe}(\text{CN})_6]$.

მ-ის თეორია ჩამოყალიბდა ა. ვერნერმა 1893. მ-ის ბირთვი (კოორდინაციული) შეიცავს ცენტრალურ ატომს — კომპლექსწარმომქმნელს (განხილულ შემთხვევაში Fe) და მასთან კოორდინაციულად დაკავშირებულ მოლეკულებს ან იონებს, რ-თაც ლიგანდებს უწოდებენ (ამ შემთხვევაში CN იონები). ცენტრ. ატომს ახასიათებს შიგა და გარე კოორდინაციული სფერო. ლიგანდების რიცხვს, რ-ებიც შედიან შიგა კოორდინაციულ სფეროში, კოორდინაციულ რიცხვს, რ-იც მ-ის კოორდინაციული რიცხვის მნიშვნელობა 1-იდან 12-მდეა, უფრო ხშირად კი — 4 ან 6, მაგ., მ-ში

$[\text{Cu}(\text{NH}_3)_4]\text{SO}_4 \cdot \text{K}_4[\text{Fe}(\text{CN})_6]$ ცენტრ. ატომის კ.რ. შესაბამისად ტოლია 4 და 6. კვადრ. ფრჩხილებში ჩამოვლილი ლიგანდებთან დაკავშირებული კომპლექსწარმომქმნელი, ხოლო ფრჩხილებს გარეთ გამოყოფილია გარე კოორდინაციული სფეროს იონები. კომპლ. იონები იწევენ დისოციაციის უნარს.

კოორდინაციული ბმის თეორიას საფუძვლად უძევს დონორ-აქცეპტორული ბმის არსებობის შესაძლებლობა. მ-ის ქიმიაში მნიშვნელოვანი წვლილი შეიტანეს საბჭ. მეცნიერებმა ლ. ჩუგაევმა, ი. ჩერნიავმა და სხვ. (იხ. ვალენტობა, კვანტური ქიმია, ქიმიური ბმა, მოლეკულური ორბიტალების თეორია).

ლიტ.: Головня В. А., Федоров И. А. Основные понятия химии комплексов соединений, М., 1961.

კომპლექსური პრიზადა, იხ. პრიზადა. **კომპლექსური კარტოგრაფიკა**, თემატიკური კარტოგრაფირების ერთ-ერთი სახეობა, კომპლექსური გეოგრ. გამოკვლევების აუცილებელი ელემენტი. მ. შ. შეიცავს ერთმანეთთან იერარქიულად დაკავშირებული ანალიზური, შეუღლებული და სინთეზური კარტოგრაფირების სხვადასხვა სახეობას. მ. შ. მ-ის I საფეხურზე — ანალიზური კარტოგრაფირების დროს თავს იჩენს საკვლევი მოვლენის უსასრულოდ გაღრმავების ტენდენცია, რაც საკვლევი მოვლენის ცალკეული მხარეების კონკრეტული სიფრცის ამსახველი ახ. ანალიზური რუკების შექმნაში გამოიხატება. მომდევნო საფეხური — შეუღლებული კარტოგრაფირება — გულისხმობს ბუნების, მოსახლ. და მეურნ. ერთმანეთთან მიზეზობრივად და-

კავშირებული მოვლენების კარტოგრაფირებას რუკათა ერთიანი სერიის ფორმით. უფრო მაღალი საფეხურის — სინთეზური კარტოგრაფირების მიზანია ანალიზური და შეუღლებული კარტოგრაფირებით გადმოცემული ცოდნის ინტეგრაცია.

მ-ის საჭიროება მაშინ წარმოიქმნება, როდესაც ისეთი რთული და მრავალმხრივი მოვლენის (ან მოვლენების) კარტოგრაფირება ხდება, რ-იც ანალიზური კარტოგრაფირებასაც მოითხოვს და სინთეზურსაც. ასეთ დროს კარტოგრაფირებული მოვლენებიდან ერთ-ერთი უსათუოდ სინთეზური კარტოგრაფირებით გამოისახება, დანარჩენი — სინთეზურით ან ანალიზურით. მ. შ. მ-ის გამოყენების ფორმებია: ანალიზური, შეუღლებული და სინთეზური რუკათა სერიები, ფართო თემატიკური პროფილის კომპლ. რუკა, კომპლ. ატლასი, რ-ებიც დანიშნულების მიხედვით შეიძლება იყოს სამეცნ.-საცნობარო, მასობრივ-საცნობარო და სასკოლო-სამხარეთმცოდნეო.

ლიტ.: ასლანიკაშვილი ა., კარტოგრაფია. ზოგადი თეორიის საკითხები, თბ., 1968. Салищев К. А., Синтетическое картографирование, კრ.: Итоги науки и техники. Картография, т. 6, М., 1974.

კომპლექსური პირობა ეკონომიკური ურთიერთდახმარების საბჭოს (ეუხ) წევრ-ქვეყნების თანამშრომლობის შემდგომი გაღრმავების, სრულყოფისა და სოციალისტური ეკონომიკური ინტეგრაციის განვითარების, მიიღეს ეკონ. ურთიერთდახმარების საბჭოს XXV სესიაზე (1971 წ. ივლ. ბუქარესტი). XXV სესიაზე ეუხ-ს წევრი-ქვეყნების კომუნისტური და მუშათა პარტიების ხელმძღვანელებმა და მთავრობის მეთაურებმა სოციალისტისა და კომუნისტის მშენებლობის თანამედროვე პირობების შესაბამისად განსაზღვრეს ეუხ-ს წევრი-ქვეყნების თანამშრომლობის შემდგომი გაღრმავების, სრულყოფისა და სოციალ. ეკონ. ინტეგრაციის განვითარების ძირითადი ამოცანები და პრინციპები. მ. შ. გათვალისწინებულია 15—20 წლით, 1985—90 წლამდე (იხ. ინტეგრაცია ეკონომიკური).

კომპლექსური რიცხვი, $x+iy$ სახის რიცხვები, სადაც x და y ნამდვილი რიცხვებია, ხოლო $i = \sqrt{-1}$. წარმოსახვითი ერთეული (რიცხვი, რ-ის კვადრატია -1 -ის ტოლია), x -ს ეწოდება მ. რ-ის ნამდვილი ნაწილი, ხოლო y -ს — წარმოსახვითი ნაწილი (აღინიშნება სათანადოდ $x = \text{Re}z$, $y = \text{Im}z$ სიმბოლოებით). მ. რ-ს, რ-იც არ არის ნამდვილი ($y \neq 0$), ეწოდება წარმოსახვითი. როდესაც $x=0$, მ. რ-ს ეწოდება წმინდა წარმოსახვითი. არითმ. მოქმედებებს მ. რ-ებზე აწარმოებენ მრავალწევრებზე მოქმედების ანალოგიურად, $i^2 = -1$ პირობის გათვალისწინებით. გეომეტრიულად ყოველი მ. რ. $x+iy$ გამოისახება სიბრტყის წერტილით, რ-ის მართკუთხედიანი კოორდინატებია x და y (იხ. ნახ.). თუ ამ წერტილის პოლარული კოორდინატებია ρ და φ , მაშინ შესაბამისი მ. რ. შეიძლება ასე წარმოვიდგინოთ: $r(\cos \varphi + i \sin \varphi)$ (მ. რ-ის გეომ. ან პოლარული ფორმა). $r = \sqrt{x^2 + y^2} = |z|$ ეწოდება $x+iy$ მ. რ-ის მოდული. ხოლო $\varphi = \text{arg}z$ — მისი არგუმენტი. მ. რ-ის ტრიგონომ. ფორმა მოსახერხებელია ხარისხში აყვანისა და ფუნქციის ამოღებისათვის (იხ. მუავრის ფორმულა).

მ. რ-ის სიმრავლე წარმოადგენს რგოლს. იხ. აგრეთვე რიცხვი. **კომპლექსური სასუპი**, სასუპი, რ-იც შეიცავს ცენტრისათვის საჭირო 2—3 ძირითად საკვებ ნივთიერებას (N , P_2O_5 , K_2O). მის შემადგენლობაში შეიძლება

იყოს მიკროელემენტებიც (B, Mn, Cu, Zn, Mo და სხვ.). მ. რ. მიიღება მარტივი ანუ ცალმხრივი სასუპების შერევით ან ქიმ.-ტექ. გზით. მ. რ-ს ყოფენ — თ რ მ ა გ (აზოტ-ფოსფორიანი, აზოტ-კალიუმიანი, ფოსფორ-კალიუმიანი) და ს ა მ მ ა გ (აზოტ-ფოსფორ-კალიუმიანი) სასუპებად. წარმოების მიხედვით არის რთული, რთულ-შერეული და შერეული მ. რ. რ თ უ ლ ი მ. მ. მიიღება საწყისი კომპონენტების — ამიაკის, ფოსფორისა და აზოტმჟავას, ფოსფორიტის, აპატიტის, ბუნებრივი კალიუმის მარილებისა და სხვ. ქიმ. ურთიერთმოქმედების შედეგად. სსრკ-ში ფართოდ გავრცელებული რთული მ. რ-ებია: ამოფოსი, დიამოფოსი, ნიტროფოსი, კალიუმის გვარჯილა, ნიტროამოფოსკა, ნიტროფოსკა. პერსპექტიულია რთული თხევადი სასუპები, აგრეთვე კალიუმის მეტაფოსფატი, ამონიუმის პოლიფოსფატი და სხვ. რ თ უ ლ -შ ე რ ე უ ლ ი მ. მ-ის მისაღებად მზა სასუპებს შეურევენ ერთმანეთს და შემდეგ გადაამუშავებენ გვერდითა და აზოტმჟავათი, ამიაკით ან ამიაკატებით. საკვებ ნივთიერებათა შემცველობა შეიძლება 58%-ს აღწევდეს. შერეული სასუპი მზა სასუპების მექან. შერევით მიიღება (ძირითადად სუპერფოსფატს ურევენ აზოტთან სასუპს და ქლორკალიუმს). ზოგიერთი სასუპის შერევა შეიძლება გამოყენებამდე რამდენიმე დღით ადრე (ამონიუმის სულფატისა და სუპერფოსფატის), ზოგს კი გამოყენების წინ ურევენ (ამონიუმის გვარჯილა და სუპერფოსფატი და სხვ.) მ. რ-ის გამოყენება მიზანშეწონილია თითქმის ყველა კულტურისათვის, რთული სასუპი განსაკუთრებით კარგია ტექ. კულტურებისათვის.

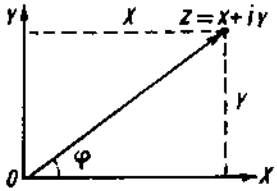

კომპლექსური რიცხვი.

კომპოზიტი, ორი (ან მეტი) ფუძისაგან (ზოგჯერ სიტყვებისაგან) შედგენილი რთული სიტყვა მ-ებს აჯგუფებენ შინაარსის, აგებულების (ფორმის) და წარმომავლობის მიხედვით. შინაარსის მიხედვით გვაქვს განსაზღვრებითი მ-ები (მაგ., დედაქალაქი, ვზატკეცილი, გულთამბილაკი) და შეერთებითი მ-ები (და-ძმა, დროდადრო). ფორმის მიხედვით განარჩევენ ძირეულ მ-ებს (ქუჩა-ქუჩა, ძველ-ძველი) და ბრუნვისნიშინანებს (ვარდისფერი, ერთმანეთი <ერთმან ერთი>). მ-ები წარმომავლობის მიხედვითაც ორ ძირითად ჯგუფს შეადგენს: ზოგი მ. შეიტყვებიდან მომდინარეობს (დისწული <დის წული, ნუგეზი <ნუ გეზინის>), ხოლო სხვები შექმნილია ენაში არსებული მზა ყალიბის მიხედვით (კუდ-მოკლე, დილ-დილობით). **კომპოზიტორთა კავშირი სსრ კავშირისა**, საბჭ. კომპოზიტორებისა და მუსიკათმცოდნეების საზოგადოებრივ-შემოქმედებითი გაერთიანება. დაარსდა სკპ (ბ) ცკ 1932 წ. 23 აპრილის დადგენილებით „ლიტერატურულ-სამხატვრო ორგანიზაციების გარდაქმნის შესახებ“. 1932—40 მისი ორგანიზაციები შეიქმნა მოსკოვში, ლენინგრადში, ზოგიერთ საოლქო ცენტრში. 1939 სსრკ სახ. კომისართა საბჭოს დადგენილებით შეიქმნა სსრკ კომპოზიტორთა კავშირის საორგანიზაციო კომიტეტი კომპოზიტორთა I საკავშ. ყრილობა ჩატარდა 1948. მან მიიღო წესდება და აირჩია სსრკ კომპოზიტორთა კავშირის გამგეობა. გამგეობის მიერ არჩეული სამდივნო ხელმძღვანელობს კომპოზიტორთა კავშირის შემოქმედებითს მოღვაწეობას. II საკავშ. ყრილობა შედგა 1957, III — 1962, IV — 1968, V — 1974, VI — 1979. კომპოზიტორთა კავშირის ამოცანაა კომპოზიტორთა და მუსიკათმცოდნეთა რიგების შემჭიდროება სოციალ. რეალიზმზე დაფუძნებული მაღალიდებური და მაღალ-მხატვრული ნაწარმოებების შესაქმნელად, თავისი წევრების იდეურ-პოლიტ. აღზრდა, მათი შემოქმედებითი ზრდისა და პროფ. დაოსტატების უზრუნველყოფა. სსრკ კომპოზიტორთა კავშირში შემავალი 15 რესპ. კავშირის წევრთა საერთო

რაოდენობა 1936 (1976 მონაცემებით). კომპოზიტორთა კავშირთან არსებობს სსრკ მუსიკოსები. ბევრადიანი ორგანიზაცია: ჟურნალები „Советская музыка“ და „Музыкальная жизнь“. სსრკ კომპოზიტორთა კავშირის წევრები შედიან ოქსესკოსთან არსებულ მუს. საბჭოს შემადგენლობაში. დაჯილდოებულია ლენინის ორდენით (1968).

კომპოზიცია (ლათ. compositio — შედგენა, შეთხზვა), 1. მხატვრული ნაწარმოების აგებულება, რ-საც განსაზღვრავს მისი შინაარსი, ხასიათი და დანიშნულება. 2. ლიტერატურული ნაწარმოების მხატვრული ფორმის სხვადასხვაგვარი კომპონენტების ერთობლიობა. 3-ის შემადგენელი ერთეულია ტექსტის ის მონაკვეთი, რ-ის ფარგლებში შენარჩუნებულია გამოსახვის ერთი ხერხი ან მანერა: თხრობა, აღწერა, პორტრეტი, დახასიათება, მონოლოგი, დიალოგი, ლირიკული გადახვევა და სხვ. უმარტივესი ერთეულებსაგან შედგება უფრო რთული კომპონენტები, რ-ებშიც ვხვდებით მთლიან ავტორის ან რ-იმე გმირის თვალსაზრისს. ამგვარ კომპონენტთა ერთობლიობა ქმნის სცენას (ეპოსში, დრამაში). კომპონენტთა განლაგება ტექსტში და მათი ურთიერთკავშირი არის სწორედ 3. ანუ, როგორც ზოგჯერ უწოდებენ, ლიტ. ნაწარმოების. არქიტექტონიკა. გარდა ამისა, გამოყოფენ ხასიათების 3-ს (ხასიათის გამოკვეთის მანერა), არასიუჟეტური ელემენტების 3-ს (ლირიკული გადახვევა, ჩანართი, ცალკეული თავების ეპიგრაფები), დეტალების 3-ს, სახეების 3-ს (პ. როგორც „სახეთა სისტემა“). 3-ის ხერხები და საშუალებანი ძალზე მრავალფეროვანია. მის უმნიშვნელოვანეს ასპექტად ითვლება ის თანამიმდევრობა, რ-ითაც ტექსტში შეგვაქვს გამოსახვის კომპონენტები. 4. ნეიტრალურია ნაწარმოების თემისა და იდენის მიმართ, ხოლო ჟანრი (გვარი) კი მნიშვნელოვანად განსაზღვრავს ნაწარმოების 3-ს. მაგ., უაღრესად თავისებურია ლექსის, განსაკუთრებით ლირ. ლექსის 3.: მოიცავს როგორც მხატვრულ სახეთა სისტემას, ისევე ლექსის რიტმულ და ბგერით ინტონაციურ თვალსაზრისს.

პლასტიკური ხელოვნება — 3. აერთიანებს მხატვრული ფორმის აგების ცალკეულ მომენტებს (სივრცისა და მოცულობის რეალური ან ილუზორი ფორმირება, სიმეტრია და ასიმეტრია, მასშტაბი, რიტმი და პროპორცია, ნიუანსი და კონტრასტი, პერსპექტივა, დაჯგუფება; ფერადოვანი გადაწყვეტა და სხვ.). კ. ორგანიზაციას უკეთებს ნაწარმოების შინაგან აგებულებას და მის დამოკიდებულებას გარემოსთან, მაყურებელთან. არქიტექტურაში 3-ს საფუძვლად უდევს ნაგებობის ან ნაგებობათა კომპლექსის იდეურ-მხატვრული პრინციპის, ფუნქციური დანიშნულების, კონსტრ. თავისებურებებისა და საქალაქმშენებლო როლის პარამეტრული ურთიერთდამოკიდებულება. 3. განსაზღვრავს ცალკეული შენობის, არქიტ. ანსამბლის ან ქალაქის სახეს, მის გეგმარებით და მოცულობით-სივრცობრივ აგებულებას. ხელოვნებაში 3. წარმოადგენს ნაწარმოების იდეური და სიუჟეტური თემატიკური საფუძვლის კონკრ. დაწესებულებას. სივრცეში საგნებისა და ფიგურების განაწილების, მოცულობების, ჩრდილ-ნათელის, ფერადოვანი ლაქების და სხვ. თანაფარდობის დადგენის მიხედვით არსებობს 3-ის შემდეგი სახეები: მდგრადი (ძირითადი კომპოზ. ღერძები გადაიკვეთება მახვილ კუთხეში და ბატონობენ დიაგონალები, ოვალური და წრეები), გახსნილი (ჭარბობს ცენტრიდანული გაფანტული ძალები), ჩაკეტილი (ჭარბობს ცენტრისკენული ძალები და ყურადღება გამახვილებულია გამოსახულების ცენტრზე). მდგრადი და ჩაკეტილი ტიპის

3., ახასიათებს, მაგ. აღორძინების ხელოვნებას, ხოლო დინამ. და გახსნილი — ბაროკოს ხელოვნებას. XIX—XX სს-ში თავისუფალი 3-კენ სწრაფვა პასუხობდა მხატვართა შემოქმედებითს თავისებურებებს.

3. მუსიკაში, მუს. ნაწარმოების სტრუქტურა, იხ. მუსიკალური ფორმა.

2. მუს., ფერწერული, სკულპტურული ან გრაფიკული ნაწარმოებები, კომპოზიტორის ან მხატვრის შემოქმედებითი შრომის საბოლოო შედეგი.

3. ხელოვნ. სხვადასხვა დარგის მომცველი რთული მხატვრული ნაწარმოებები (მაგ. ლიტ.-მუს. 3.).

4. მუს. თხზულება. მუს. სასწ. დაწესებულებებში (სასწავლებლები, კონსერვატორიები) შეისწავლება როგორც განსაკუთრებული საგანი (საბჭ. მუს. სასწავლებლებში ეწოდება თხზულება). მისი სწავლება მჭიდროდ უკავშირდება ისეთ მუს.-თეორ. ხასიათის დისციპლინებს, როგორცაა პარმონია, პოლიფონია, ინსტრუმენტობა, მუს. ნაწარმოების ანალიზი.

კომპოზიცია (ლათ. compositio — მოწყობა) სამართლის სისტორიაში, ქონებრივი საზღაური სისხლის სამართალდარღვევისათვის. ცნობილია გერმან. საზ-ბის დაშლის დროიდან, შეცვალა სისხლის აღება. დაკანონებული იყო მონათმფლობელურ და ფეოდალ. სამართ. ძეგლებში — *გამურაბის კანონებში*, *ბარბაროსა სამართლის წიგნებში* (იხ. აგრეთვე *ვერგელე*) და სხვ. 3-ის ოდენობა განისაზღვრებოდა დანაშაულის სიმძიმისა და დაზარალებულის წოდებრივი ან თანამდებობრივი მდგომარეობის მიხედვით. საზღაური ეძლეოდა დაზარალებულ მხარეს, აგრეთვე ხელისუფლების წარმომადგენელს (მაგ., სალიკური სამართ. ფრეტუსი, ვირა ძვ. რუს. სამართალში).

3. ანუ „სისხლის დაურება“ ფართოდ იყო გავრცელებული ძვ. ქართ. სამართალში. იგი დაკანონებულია გიორგი ბრწყინვალის, ბექა-აბულაძის, ბაგრატ კურაპალატის და ვახტანგ VI-ის სამართ. წიგნებში. პიროვნების საწინააღმდეგე დანაშაულის საზღაურის ზოგადი სახელი იყო „სისხლი“. ქურდი იხდიდა შვიდეუც საზღაურს — შვიდეულს. 3-ის ნაწილი ხელისუფლების წარმომადგენელს ეკუთვნოდა მაგ., ნაპარავის საზღაურის ერთ ასეთ ნაწილს „კერძი საერისთავო“ ერქვა, დასწორდა მალთი განსაზღვრულია მოურავის და ნაცვლის წილი ჯარიმა სხეულის დაზიანების შემთხვევაში.

ლიტ.: გაჩეიშვილი ა. ნარკვევები ქართული სამართლის ისტორიიდან. ტ. 1. თბ., 1946, გვ. 25—67.

კომპოზიცია საჭადრაკო, საჭადრაკო შემოქმედების დარგი. 3. სათავეს იღებს IX ს. საჭადრაკო ამოცანიდან (მანუსკრიპტი). არსებობს 3-ის 2 სახეობა: ამოცანა და ეტიუდი. იდენის ხორცშესახსმელად 3-ს მოეთხოვება ექონომიურობა (ე. ი. ფიგურების მინ. რაოდენობა), ერთადერთი ამოხსნა, გამოკვეთილი იდეა. ამოცანებით ორ ჯგუფად იყოფა: შამათზე თამაშით — 2, 3, 4 და მრავალსგლიანი ამოცანებით, და შეცვლილი მიზნის ამოცანები — უკუშამათი, ნადიშამათი და სხვ. ეტიუდი წარმოიშვა XIX ს-ში. არსებობს მოსაგები და საფაიმო ეტიუდები, შინაარსის მიხედვით — ანალიტიკური (საჭადრაკო პარტიის ბოლოს — ენდშილს ჰვავს) და კომბინაციური. 3-ში ტარდება სსრკ პირველი პირველობა (1929, სისტემატურად — 1947-იდან) და გუნდური პირველობა (1956-იდან). 1956-იდან ჭადრაკის საერთაშ. ფედერაციასთან (ფიდე) არსებობს 3-ის საერთაშ. კომისია, რ-იც განიხილავს 3-ის თეორიასა და მსაჯობის საკითხებს, აწყოებს კონკურსებს, ანიჭებს 3-ში საერთაშ. დიდოსტატის, ოსტატისა და არბიტრის წოდებებს, გამოსცემს საჭადრაკო კომპოზიციის კრებულებს („ფიდეს ალბომი“).

საქართველოში 3 პოპულარული გახდა XX ს. 20-იანი წლებიდან. ტარდება საქართვე. პირველობა. საქართველოში პირველი საკავშ (1950) და საერთაშ. (1961) კონკურსები მოაწყო გახ. „ლელოში“, აგრეთვე გაზეთებმა „კომუნისტმა“, „ზარია ვოსტოკამ“, „სოფლის ცხოვრებამ“, „ახალგაზრდა კომუნისტმა“, „მოლოდიოც ვოუზიში“ და სხვ. საერთაშ. დიდოსტატის წოდება აქვს ვ. ნადარეიშვილს, საერთაშ. ოსტატისა — ი. კრიხელს. ცნობილი კომპოზიტორები არიან აგრეთვე ა. დობორჯგინიძე, ვ. კალანდაძე, ო. ტაბიძე, დ. გურგენიძე, რ. თავარიანი, ვ. ნიძიძე, ჯ. მახათაძე და სხვ. თ. გიორგაძე.

კომპოზიციური მასალა, საკონსტრუქციო მასალა, განსაკუთრებული კლასილითონური ან არალითონური მასალისა, რ-ის მატრიცაში (ფუძეში) განსაზღვრული წესით წინასწარ არის განლაგებული განამატკიცებლები (ბოჭკოები, დისპერსიული ნაწილაკები, ძაფისებრი კრისტალები და სხვ.). კომპონენტების ასეთი შეერთება საშუალებას იძლევა ეფექტურად გამოვიყენოთ მათი ინდივიდ. მახასიათებლები და მივიღოთ ისეთი მასალა, რ-საც ექნება სასურველი ფიზ.-მექან. თვისებები. სტრუქტურის ხასიათისა და განამატკიცებლების ტიპის მიხედვით 3. მ. სხვადასხვა სახეობისაა: ბოჭკოვანი მასალა, რ-იც განმტკიცებულია უწყვეტი ბოჭკოებითა და ძაფისებრი კრისტალებით, და დისპერსიული და განმტკიცებულია ლითონური მატრიცაში დისპერსიული ნაწილაკების შეტანით; ფენოვანი მასალა, რ-იც ლითონთა დაწინებით ან გლინით მიიღება. 3. მ-ს მიაკუთვნებენ აგრეთვე ეტექტიკური სტრუქტურის მიმართული კრისტალიზაციის შენაღობებს. კომპონენტების მოცულობითი თანაფარდობის შეცვლით შეიძლება მივიღოთ სხვადასხვა დანიშნულების მასალა, რ-საც ექნება საჭირო სიმტკიცე, მხურვალმტკიცობა, დრეკადობის მოდული, აბრაზიული მედეგობა. შესაძლებელია აგრეთვე მაგნ., დიენექტიკური, რადიომომამტკიცებელი და სხვ. სპეც. თვისებების მქონე კომპოზიციების მიღება. ბოჭკოვანი 3. მ., რ-იც მიიღება მატრიცის ძაფისებრი კრისტალებით ან მხელდნობადი ელემენტებით და შენაერთებით (SiO, Al₂O, SiC, B, W, C და სხვ.), არმირების შედეგად თავისი ფიზ.-მექან. თვისებებით მასალათა ახ. კლასს წარმოადგენს. 3. მ-ის წინამორბედი ფართოდ ცნობილი რკინაბეტონი, იგი შედგება ბეტონის მატრიცის (მუშაობს კუმშვაზე) და ფოლადის არმატურისაგან (მუშაობს გაჭიმვაზე). ტექნიკაში ფართოდ იყენებენ მალალი სიმტკიცისა და მალალმოდეულიანი უწყვეტი ბოჭკოებით არმირებულ 3. მ-ს, რ-შიც ძირითად დატვირთვას მარმირებელი ელემენტები განიცდის. ბოჭკოვანი 3. მ. ანიზოტროპული მასალაა. მის მექან. თვისებებს ბოჭკოების თავისებურების გარდა განსაზღვრავს მისი ორიენტაცია, მოცულობითი შედგენილობა, მატრიცის უნარი — გადასცეს ბოჭკოებს დატვირთვა და სხვ.; მონოლითური შენაღობებისაგან განსხვავებით, 3. მ. მალალი სიმტკიცისაა. მისი მიღების ძირითადი მეთოდებია: მარმირებელი ბოჭკოების სამატრიცე მასალით გაუღენთა; დახვევით მიღებული მატრიცისა და განამატკიცებლის ლენტების ფორმირება პრესფორმაში; კომპონენტების ცივი დაწნვა შემდეგში შეცვლით; ბოჭკოების ელექტროფიზ. დაფარვა და შემდეგში დაწნვა; განამატკიცებლის დაფარვა მატრიცით (პლაზმური შეფრქვევის ხერხით) და შემდეგში შემჭიდროებით; კომპონენტების ერთშრიანი ლენტების დიფუზური შეღებვა; მარმირებელი ელემენტებისა და მატრიცის ერთობლივი გლინვა და სხვა კონსტრუქციების იმ კვანძებში, რ-თათვის საჭიროა განმტკიცება. დიდი მნიშვნელობა ენიჭება მარმირე-

ბელი ბოჭკოების მიმართულებას. მაღალი წნევის პირობებში მოშუშვე ტურბულენტის არმირებას ახდენენ ბოჭკოების განივი და გრძივი ორიენტაციით. ძნელდნობადი ნივთიერებების ბოჭკოებით მასალის არმირება მნიშვნელოვნად ზრდის მის მხურვალმედგობას. მეტად პერსპექტიულია კერამ. და პოლიმერული მასალის ძაფისებრი კრისტალებით (რამდენიმე მკმ დიამეტრისა და 10-15 მმ სიგრძის) განმტკიცება. მუშავდება სპეც. თვისებების მქონე პ. მ., მაგ., რადიოგამჭვირვალე, რადიოშთანთქმელი, ორბიტალური კოსმოსური საფრენი აპარატების თბოდაცემადი მასალა და სხვ. Al- და Mg-ფუძისანი პ. მ.-ის მექან. თვისებები თრჯერ და უფრო მეტად (500°C-მდე) აღემატება ამავე ფუძეზე დამზადებული შენადნობების მექან. თვისებებს. Co და Ni-ფუძისანი პ. მ.-თვის მუშა ტემპ.-რის ზღვარი გაზრდილია 1000-1200°C-მდე. ხოლო ძნელდნობადი ლითონებისა და ნაერთების ფუძისანი პ. მ.-ისა-1500-2000°C-მდე.

პ. მ.-ს იყენებენ საავიაციო-კოსმოსურ, რაკეტულ ტექნიკაში და ტექ. სხვა სპეც. დარგებში, აგრეთვე ტურბინმშენებლობაში. საავტ. მრეწველობაში, მანქანათმშენებლობაში, სამთო მრეწველობაში, მეტალ. მრეწველობაში, სამშენებლო ტექნიკაში, ქიმ მრეწველობაში, საფეიქრო მრეწველობაში, სას.-სამ. მანქანათმშენებლობაში, საყოფაცხოვრებო ტექნიკაში.

კომპონენტი (ლათ. componens ნათ. ბრ componentis - შემადგენელი), შემადგენელი ნაწილი, რისამე ელემენტი. **კომპონენტური ანალიზი**, გამოყოფა ენობრივი ერთეულების კომპონენტებისა (შემადგენელი ნაწილებისა), რ-ებიც ერთმანეთისაგან განასხვავებს ერთი დონის ერთეულებს.

კომპოსტი (გერმ. Kompost, იტალ. composta, ლათ. compostus--შემადგენელი), სასუქი, რ-იც წარმოადგენს მიკროორგანიზმების გავლენით გახრწნილი ორგანული ნივთიერებების ნარევეს. დაკომპოსტების დროს ორგ. მასაში იხრდება მცენარისათვის შესათვისებელი საკვები ელემენტების შემცველობა (აზოტი, ფოსფორი, კალიუმი და სხვ.). უვნებელდება პათოგენური მიკროფლორა და პელმინთების კვერცხები, მცირდება ცელულოზის, ჰემიცელულოზისა და პექტინური ნივთიერებების რაოდენობა, პ.-ის მასა ფხვიერდება, რაც აადვილებს ნიადაგში მის შეტანას. პ. თავისი ღირსებით არ ჩამორჩება ნაკელს.

კომპარატორული ბურჟაუზია (<ესპ. comparador - მყიდველი), ეკონომიურად ჩამოჩენილი ქვეყნების ბურჟაუზიული ნაწილი, რ-იც ანორციელებს საშუალო საჯარო ოპერაციებს უცხოეთის კომპანიებთან როგორც საშინაო, ისე საგარეო ბაზრებზე. პ. ბ. აღმოცენდა კოლონ. სისტემის წარმოქმნის ეპოქაში. იგი, უპირველეს ყოვლისა, ჩამოყალიბდა ეროვნ. ექსპლუატატორული ჯგუფების და კლასების (ვაჭრები, მეფაზნები, ფეოდალები და სხვ.) იმ ნაწილისაგან, რ-იც უცხოეთის კაპიტალს ემორჩილებოდა პოლიტიკურად და ეკონომიურად. პ. ბ.-თვის დამახასიათებელია უარყოფითი დამოკიდებულება ეროვნ.-განმათ. მოძრაობის მიმართ.

I მსოფლიო ომის შემდეგ რიგი მსხვილი კოლონ. ქვეყნების ეკონ. დამოკიდებულება მეტროპოლიტებზე შესუსტდა და ადგილ. მრეწვ. ჩამოყალიბებისა და ზრდის ხარჯზე შეიქმნა ეროვნ. ბურჟ. განვითარების დაჩქარების პირობა. ამასთან დაკავშირებით დაიქცა პ. ბ.-ის ეკონ. როლი, ხოლო II მსოფლიო ომის (1939-45) შემდეგ ეროვნ.-განმათ. მოძრაობაში ეროვნ. ბურჟ. როლის გაძლიერებამ გამოიწვია პ. ბ.-ის პოლიტ. იზოლაცია. პ. ბ. მნიშვნელოვან როლს თამაშობდა XIX ს. საქართველოს საშინაო და საგარეო ვაჭრობასა და საერთოდ, კაპიტალ. მეურნეობაში.

თავისი საქმიანობით პ. ბ. მჭიდროდაა

დაკავშირებული უცხ. კაპიტალთან და, ბურჟ. ნაწილისაგან განსხვავებით, ყველაზე მეტად განიცდის მის ეკონ. და პოლიტ. გავლენას (იხ. აგრეთვე სტ. ბურჟუაზია).

კომპრესი (ფრანგ. compresse < ლათ. compressus - მოჭერილი), სპეციალური სამკურნალო ნახევვი. განარჩევენ მშრალ, სველ, თბილ და წამლეულის პ.-ს. მ პ რ ა ლ ი პ. შედგება რამდენიმე ფენა სტერილური დოზმანდისა და პიგროსკოპული ბამბისაგან, რ-საც ადებენ სხეულის დაავადებულ ან დაზიანებულ ნაწილს გაცივებისა და სხვ. გარე გამლიზიანებლებისაგან დასაცავად, აგრეთვე ჭრილობიდან გამინადენის ამოსასრუტად; ს კ ე ლ ი პ. შეიძლება იყოს ცივი (სველსაფენი) ან ცხელი (ცხელსაფენი). თ ბ ი ლ ი პ. შედგება წყალში დასველებული ტილოს რამდენიმე ფენისაგან, რ-საც ზემოდან ადებენ ჯერ გასანთლულ ქაღალდს ან მუშამბას, შემდეგ თბოგამტარ ქსოვილს (ფლანელი ან ბამბა) და ამავრეთვე ბინტი; იმპარება ანთებითი პროცესების დროს, როგორც გამწოვი საშუალება; წამლეულის პ.-თვის ტილოს დასასველებელ წყალს უმატებენ დანიშნულ წამლეულს.

კომპრესია (ლათ. compressio - კუმშვა), ძალური ზემოქმედება აირისებრ სხეულზე, რაც იწვევს აირის მიერ დაკავებული მოცულობის შემცირებას, პ. ხდება კომპრესორში, აგრეთვე შიგაწვის ძრავასა და სხვა მოწყობილობის მუშაობისას. პ.-ის ნაცვლად სამაშულო ლიტ-რამი ხმარობენ ტერმინს კ უ მ შ ვ ა. რ-იც ზოგადი მნიშვნელობისაა, რადგან მყარ სხეულებზეც ვრცელდება.

კომპრესორი, მოწყობილობა, რ-ის დანიშნულებაა ჰაერის ან სხვა აირის შეკუმშვა და მიწოდება წნევის ქვევ. წნევის გადიდების ხარისხი პ.-ში 3-ზე მეტია. რომელიმე დანადგარისათვის ჰაერის მისაწოდებლად, როცა მის წნევას 2-3-ჯერ ადიდებენ, იყენებენ ჰაერსაბერს, ხოლო როცა დაწნევა 10 კპა (1000 მმ წყ. სვ.)-მდეა, -ვენტილატორს. პ. პირველად XIX ს. შუა წლებში გამოიყენეს. რუსეთში მათ XX ს. დასაწყისიდან ამზადებენ.

ცენტრიდანული მანქანების თეორიის საფუძვლები ლ. ეილერმა ჩამოაყალიბა, ხოლო დერბული პ.-ებისა და ვენტილატორების თეორია შეიქმნა ნ. ჟუკოვსკის, ს. ჩაპლიგინისა და სხვა მეცნიერების შრომების საფუძველზე.

მოქმედების პრინციპისა და ძირითადი კონსტრ. თავისებურებების მიხედვით არსებობს დგუშიანი, როტაციული, ცენტრიდანული, ღერძული და ჭვავური პ.-ები, რ-ებიც ერთმანეთისაგან განსხვავდებიან აგრეთვე შესაკუმში აირის (ჰაერის, ჟანგბადის და სხვ.), წარმოქმნილი წნევის - P_H (დაბალი - 0,3-იდან 1 მგეკა-მდე, საშუალო - 10 მგეკა-მდე და მაღალი წნევის - 10 მგეკა-ზე მაღალი), მწარმოებლობის, ე. ი. დროის ერთეულში შეწოვილი (ან შეკუმშული) აირის მოცულობისა (ჩვეულებრივ მ³/წთ-ში) და სხვა ნიშნების მიხედვით. პ.-ს ახასიათებენ აგრეთვე ბრუნვა სიხშირით (n) და მოხმარებული სიმძლავრით (N).

დ გ უ შ ი ა ნ ი პ. ძირითადად შედგება მუშა ცილინდრისა და დგუშისაგან; აქვს შემწოვი და საჭირხნი სარქვლები, მრუდმხარა-ბარბაცა მექანიზმი მუხლა ლილვთან ერთად. დგუშიანი პ. არის ერთ-და მრავალცილინდრიანი (ცილინდრები სხვადასხვაგვარადაა განლაგებული), ერთმაგი და ორმაგი მოქმედებისა, აგრეთვე ერთ-საფეხურიანი და მრავალსაფეხურიანი შეკუმშვისა.

როტაციულ პ.-ს აქვს ერთი ან სხვადასხვა კონსტრუქციის რამდენიმე როტორი. ფართოდაა გავრცელებული როტაციული ფირფიტოვანი პ.; როტაციული და დგუშიანი პ.-ების მოქმედების პრინციპი ძირითადად ერთმანეთის ანალოგიურია.

ც ე ნ ტ რ ი დ ა ნ უ ლ ი პ. შედგება კორპუსისა და როტორისაგან, რ-საც აქვს სიმეტრიულად მდებარე მუშათვლიანი ლილვი. ამ სახის პ.-ის მნიშვნელოვანი თავისებურებაა შეკუმშული აირის წნევის, მოხმარებული სიმძლავრისა და მქ-ის დამოკიდებულება მის მწარმოებლობაზე. ამ დამოკიდებულების ხასიათი ყოველი მარკის პ.-თვის ასახულია გრაფიკებზე, რ-ებსაც მუშა მ ა ხ ა ს ი ა თ ე ბ ლ ე ბ ს უწოდებენ.

ღ ე რ ძ უ ლ პ.-ს აქვს როტორი, რ-იც შედგება მუშა ფრთების რამდენიმე რიგისაგან; იყენებენ აირტურბინული დანადგარების შედგენილობაში (იხ. აირტურბინული ძრავა). ამ სახის პ.-ის მქ ყველა სხვა სახის პ.-ის მქ-ზე მაღალია.

ჩამოთვლილი პ.-ების ტექ. სრულყოფას აფასებენ მათი მექან. მქ-ით.

ჭ ა ვ ლ უ რ ი პ. მოწყობილობითა და მოქმედების პრინციპით ჭავლური ტუმბოს ანალოგიურია. მაგრამ იგი უფრო მაღალ შეკუმშვის ხარისხს უზრუნველყოფს.

კომპრესორის ძრავა, შიგაწვის ძრავა, უმთავრესად დიზელისა, რ-შიც ცილინდრს საწვავს აწვდის 6 მგეკა (60 კგ/სმ²)-მდე შეკუმშული ჰაერი. კონსტრუქციის მიხედვით პ. მ. სხვადასხვა სახეობისაა (ჯვართვეა ძრავები, ტროსკული ძრავები, 2 და 4 ტაქტიანი ძრავები). პირდაპირი დინების გაქრევის პ. მ.-ს საშ. ინდიკატორული წნევა უკავბლო წვისას 0,8-0,9 მგეკა (8-9 კგ/სმ²) აღწევს. პ. მ.-ს სიმძლავრეა დაახლ. 2,2-3,7 მგეკვტ (3000-5000 ე. ძ.), ბრუნვის სიხშირე-180-500 ბრ/წთ. დიდი მასისა და დიდი გაბარიტების, აგრეთვე რეგულირების სირთულის გამო პ. მ.-ს ტრანსპორტში (გემებს გარდა) არ იყენებენ.

კომპრომატაცია (<ფრანგ. comprometre), ისეთი ცნობების გამჟღავნება, რ-ებიც არყვევენ ვინმეს ავტორიტეტს, სახელს უტეხენ მას, იწვევენ მისდამი უნდობლობას.

კომპატონი (Compton) ართურ პოლი (10. IX. 1892, უსტერი, ოჰაიო.-15. III. 1962, ბერკლი), ამერიკელი ფიზიკოსი, აშშ-ის ნაციონალური მეცნ. აკად. წევრი, დამთავრა პრინსტონის უნ-ტი (1914). 1920-23 ვაშინგტონის უნ-ტის პროფესორი სენტ-ლუისში. 1923-45 ჩიკაგოს უნ-ტის პროფესორი. 1945-53 ვაშინგტონის უნ-ტის რექტორი, 1954-იდან საპატიო პროფესორი 1922 აღმოაჩინა კომპატონის ეფექტი (ნობელის პრემია, 1927). მინისა და ლითონის სარკული ზედაპირიდან რენტგენის სხივების სრული შინაგანი არეკვლის მოვლენა და სხვ. 1941-45 მონაწილეობდა ატომური ბომბის შექმნაში.

კომპატონის ეფექტი, თავისუფალ ელექტრონებზე ელექტრომაგნიტური გამოსხივების დრეკადი გაბნევა, რასაც თან ახლავს ტალღის სიგრძის გადიდება; აღმოაჩინა ა. კომპატონმა 1922. კვანტური თეორიის თანახმად, ელექტრომაგნ. ტალღების გაბნევა დამუხტულ ნაწილაკებზე განიხილება როგორც ნაწილაკისა და ელექტრომაგნ. ველის კვანტის - ფოტონის დაჯახების შედეგი. ფოტონის ენერგია $\epsilon_\gamma = h\nu = hc/\lambda$ და იმპულსი $p_\gamma = (h/\lambda)n$, სადაც λ არის დაცემული სინათლის ტალღის სიგრძე, ν - მისი სიხშირე, h - პლანკის მუდმივა, c - სინათლის სიქარე, n - ერთეული გვეტორი ტალღის გავრცელების მიმართულებით (γ ინდექსი აღნიშნავს ფოტონს). ელექტრონთან ფოტონის დაჯახებისას იგი თავისი ენერგიისა და იმპულსის ნაწილს გადასცემს ელექტრონს და იცვლის მოძრაობის მიმართულებას (გაიბნევა). რადგან ნაკლები ენერგიის ფოტონს შესაბამება ნაკლები სიხშირე (ანუ დიდი ტალღის სიგრძე), ამიტომ გაბნეული სინათლის ტალღის სიგრძე დაცემული სინათლის ტალღის სიგრძეზე მეტია. უძრავი ელექტრონი ფოტონისაგან მიიღებს ენერგიასა და იმპულსს და ამოძრავდება - განიცდის უკუცემას.



ა. კომპტონი.

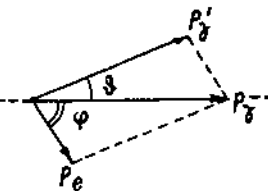

კომპატონის ეფექტი. ფოტონისა და ელექტრონის დრეკადი დაჯახება კომპატონის ეფექტში. დაჯახებად ელექტრონი უძრავია; p_γ და p'_γ არის დაცემული და გაბნეული ფოტონების იმპულსები; $p_e = mv/\sqrt{1-v^2/c^2}$ - ელექტრონის იმპულსი (v - მისი სიქარე). ϕ - ფოტონის გაბნევის კუთხე, ϕ' - უკუცემის ელექტრონის გამოსხივების კუთხე დაცემული ფოტონის მოძრაობის მიმართულებისადმი.

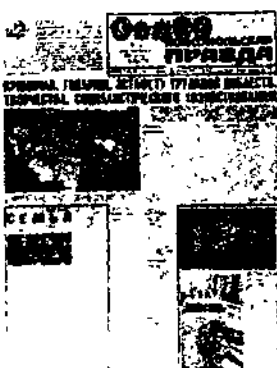

„კომსომოლსკაია პრავდა“.

ნაწილაკთა მოძრაობის მიმართულება და ჯახების შემდეგ და მათი ენერჯიები განისაზღვრება ენერჯიისა და იმპულსის მუდმივობის კანონებით (იხ. ნახ.). ტალღის სიგრძის ცვლილება გამოისახება კომპტონის ფორმულით: $\Delta\lambda = \lambda' - \lambda = \lambda_0(1 - \cos \theta)$, სადაც λ' არის გაბნეული სინათლის ტალღის სიგრძე, θ — ფოტონის გაბნევის კუთხე, ხოლო $\lambda_0 = h/mc = 2,4 \cdot 10^{-10} \text{ სმ} = 0,024 \text{ \AA}$ ელექტრონის ე. წ. კომპტონის ტალღის სიგრძე (თ ელექტრონის მასაა). ტალღის სიგრძის ცვლილება არ არის დამოკიდებული დაცემული სინათლის სინფიზზე. **კომპტონის ტალღის სიგრძე**, სიდიდე, რ-საც სიგრძის განზომილება აქვს, განსაზღვრავს რელატივისტური კვანტური ეფექტების გამოვლინების არსე. პ. ტ. ს. $\lambda_0 = h/mc$, სადაც h არის პლანკის მუდმივა, m — ნაწილაკის მასა, c — სინათლის სიჩქარე. როდესაც რაიმე ტალღური ველის, მაგ. ელექტრომაგნ. ველის, λ ტალღის სიგრძე ნაკლებია პ. ტ. ს-ზე, მაშინ ამ ველის კვანტის ე ენერჯია აღმოჩნდება ელექტრონის უძრაობის ენერჯიაზე მეტი ($E > hc/\lambda_0 = mc^2$). ასეთ ველში შესაძლებელი ხდება ელექტრონულ-პოზიტრონული წყვილის წარმოქმნა, რაც რელატივისტური კვანტური თეორიით აიწერება. ხშირად პ. ტ. ს-ს უწოდებენ აგრეთვე $\lambda_0 = h/mc$ ($h = h/2\pi$). ელექტრონისათვის $\lambda_0 = 3,86 \cdot 10^{-11} \text{ სმ}$, პროტონისათვის $\lambda_0 = 2,10 \cdot 10^{-14} \text{ სმ}$.

კომსომოლში, ყველაზე ჩრდ-ით მდებარე, სიდიდით მესამე კუნძული ჩრდილოეთის მიწის არქიპელაგში. ფართ. 9006 კმ². სიმაღლე 780 მ-მდე. პ-ის ზედაპირის დაახლ. 65% დაფარულია მყინვარით. უმთავრესად აგებულია თიხნარებით, ქვიშებითა და ალევროლითებით.

„კომსომოლსკაია პრავდა“, საკავშირო ახალგაზრდული გაზეთი, საკავშირო ალკკ ცკ-ის ორგანო; გამოდის მოსკოვში რუს. ენაზე, კვირაში 6-ჯერ. დაარსდა რკპ(ბ) XIII ყრილობის (1924) გადაწყვეტილებით. პირველი ნომერი გამოიცა 1925 წ. 24 მაისს. „პ. პ.“ არის საბჭ. ახალგაზრდობის ორგანიზაციის კომპარტიის მიერ დასახულ ამოცანათა შესრულებისათვის ბრძოლაში. პირველი ხუთწლეულების პერიოდში გაზეთი ახალგაზრდობას მოუწოდებდა და რაზმავდა სოციალ. მშენებლობის ინდუსტრიულიზაციის, კოლექტივიზაციის, კულტ. რევ. განსახორციელებლად, სსრკ თავდაცვის განსამტკიცებლად; დიდი სამამულო ომის წლებში (1941-45) გერმ. ფაშისტთა წინააღმდეგ საბრძოლველად. „პ. პ.“ აშუქებს კომკავშირული ორგანიზაციების გამოცდილებას, მიეწე. და სოფ. მეურნ. მოწინავე მეთოდებს, კოლმეურნე და მუშა ახალგაზრდობის, სტუდენტების, პიონერ-მოსწავლეთა ცხოვრებას; პოლიტ., ახალგაზრდობის საერთაშ. დემოკრ. მოძრაობის, ლიტ-რის, ხელოვნ., ესთეტიკ., მორალის საკითხებს და სხვ. გაზეთი დაჯილდოებულია ლენინის ორდენით (1930), სამამულო ომის I ხარისხის ორდენით (1945), 2 შრომის წითელი დროშის ორდენით (1950, 1970). ოქტომბრის რევოლუციის ორდენით (1975). ტირაჟი დაახლ. 9 მლნ. (1979).

კომსომოლსკაია პრავდას კანქალეზი, კუნძულთა ჯგუფი (9 კუნძული) ლაპტევიების ზღვის სამხრ.-დას. ნაწილში, კრასნოიარსკის მხარის ტაიმირის (დოლგან-ნენთა) ავტ. ოკრუგში. დიდი კ-ებია: დიდი და საშუალო, რ-თა სიგრძე შესაბამისად 20 და 14 კმ-ია, სიგანე 11 და 5,6 კმ, სიმაღლე 68 მ-მდე. უმთავრესად აგებულია ქვიშებით. რელიეფი ბორცვიანია. იზრდება ტუნდრის მცენარეულობა.

კომუნა (ფრანგ. commune <ლათ. communis — საერთო), ქალაქის ან სოფლის ტიპის დასახლება, რ-იც ქმნის მცირე ადმ-ტერ. ერთეულს ზოგიერთ ქვეყანაში (საფრანგეთი, იტალია, ბელგია, ალჟირი, სენეგალი და სხვ.). პ-ს, როგორც წესი, მარ-

თავს არჩევითი მუნიციპალური საბჭო, რ-იც ხელმძღვანელობს კომუნალური სამსახურის საქმიანობას (ჯანმრთელობის, განათლების, ტრანსპორტის და სხვ. დარგში), ადგილ. მნიშვნელობის საზ. მუშაობას და სხვ. მუნიციპალური საბჭოს აღმასრ. ორგანოდ ითვლება მერი (ან ბურგომისტრი). რ-საც ირჩევს თვით საბჭო ან ნიშნავს მთავრობა. მერი ამავე დროს ცენტრ. მთავრობის წარმომადგენელია და იცავს მთავრობის ინტერესებს. მუნიციპალური საბჭოსა და მერის საქმიანობას მკაცრ კონტროლს უწევს მთავრობა.

კომუნა ფ. ძე რ უ ი ნ ს კ ი ს ს ა ხ ე ლ ო ბ ი ს ა, აღმზრდელობითი დაწესებულება ბავშვებისათვის. დაარსდა დაბა ახალ ხარკოვში (ქ. ხარკოვის გარეუბანი) უკრ. ჩეკისტების ხელფასის ნებაყოფლობითი ახარისხებით (როგორც ფ. ძე რ უ ი ნ ს კ ი ს ძე გ ლ ი). გაიხსნა 1927 წ. 29 დეკ.; 1935-მდე პ-ს ხელმძღვანელობდა ა. მაკარენკო. კოლექტივის ბირთვი შეადგინეს მ. გორკის სახ. კოლონიის (იხ. კოლონია მ. გორკის სახელობისა) ყოფილმა აღსაზრდელებმა. აღმზრდელობითი პროცესი კოლონიაში ეყრდნობოდა სწავლებისა და საწარმოო შრომის შერწყმას. 1932 პ-ში გაიხსნა ელექტრონიკური მანქანების ქ-ნა (რ-მაც ქვეყანას მისცა ფდ-1 მარკის პირველი ელექტრობურლი), შემდგომ-ფოტოაპარატებისა (მათი პირველი სერია ფედ მარკით გამოვიდა 1933). 1930 პ-ში გაიხსნა ხარკოვის მანქანათმშენებლობის ინ-ტის მუშათა ფაკ-ტი. 1934 — სკოლა ათწლეული. პ-ს უძღვნა ა. მაკარენკომ ნაწარმოებები „30 წლის მარში“, „ფდ-1“, „ალმები კომქებზე“, პიესა „მაჟორი“, „მეორე დაბადება“. 30-იან წლებში კოლონია გადაეცა შრომით-გამასწავლებელ დაწესებულებათა სისტემას.

კომუნა ს ა ს ო ფ ლ ო ს ა მ ე უ რ ნ ე ო, სოფლის მეურნეობის კოოპერაციის ერთ-ერთი ფორმა სსრ კავშირში; შეიქმნა საბჭ. ხელისუფლების პირველ წლებში. პ-ში განზოგადებული იყო ყველა ნაგებობა, წვრილი ინვესტირ., პირუტყვი, წარმოების საშუალებები და მიწათსარგებლობა. გამორიცხავდა პ-ის წევრებისათვის პირადი დამზარე მეურნ. არსებობას და გულისხმობდა მატერ. დოვლათის გათანაბრებულ განაწილებას. რსფსრ ტერიტორიაზე 1920 არსებობდა 2117 პ. საქართველოში 1924 მხოლოდ 2 (ზემოქედისა და სამთავისის), 1927 კი — 7.

პ. უმთავრესად იქმნებოდა მეზამულეთა და საეკლ. კონფისკაცია ქმნილი მეურნეობების ბაზაზე. პ-მ დიდი როლი შეასრულა სოციალ. მშენებლობაში გლეხობის ჩაბმისა და მათი წვრილმესაკუთრული ფსიქოლ. გარდაქმნის საქმეში, მაგრამ იგი თავიდანვე უძლეური აღმოჩნდა გათანაბრებული განაწილების, ტექ. აღჭურვილობისა და განსაკუთრებით მომუშავეთა მატერ. დაინტერესების საქმეში. ამიტომ 30-იანი წლებიდან ყველა პ. სას.-სამ. არტელად გარდაიქმნა (იხ. აგრეთვე სოფლის მეურნეობის კოლექტივიზაცია).

კომუნალური კარალიტი, კრედიტი, რ-იც გამოიყენება კომუნალური მეურნეობისა და საცხოვრებელი სახლების მშენებლობისათვის; კაპიტალისტურ ქვეყნებში იგი საბანკო კრედიტის ერთ-ერთი სახეობაა; მისი მთბილიზება წარმოებს ადგილ. თვითმმართველობის ორგანოების ან საკრედიტო დაწესებულებების მიერ კომუნ. სათბლიგაციო სესხების გამოშვებით. კაპიტალ. წარმოების წესის პირობებში პ. პ-ს თვითმმართველობის ორგანოები ღებულობენ ქალაქის ნაგებობათა ან მიწის ნაკვეთების ვირაოს სახით. იმპერიალიზმის პერიოდში მონოპოლიები პ. პ-ის მეშვეობით კონტროლს უწევენ ქალაქის თვითმმართველობის საქმიანობას, ქალაქის მეურნეობისა და მას კომუნ. ბინათმშენებლობის მოგების მისაღებად იყენებენ.

რუსეთში პ. პ. ვერ გავრცელდა. საბჭ. ხელისუფლების დამყარების შემდეგ ლიკვიდირებულ იქნა მიწის კერძო საკუთრების გაუქმებასთან დაკავშირებით. საბჭ. ხელისუფლების პირველ წლებში საცხოვრ. და კომუნ. მეურნეობას აკრედიტებენ კომუნ. ბანკები. 1959-იდან ამ ბანკების ფუნქციები გადაეცა სსრკ სახბანკსა და სსრ მშენბანკს.

კომუნალური მანქანები, კომუნალური მეურნეობის მანქანები, რ-თა დანიშნულებაა დასახლებულ პუნქტთა ტერიტორიის, საზ. შენობათა სათაესების სანიტ. გასუფთავება, თეთრეულისა და ტანსაცმლის გარეცხვა და ქიმიმუნდა. ნაკლები სიმძლავრის და გაბარათების მანქანები, რ-ენსაც საცხოვრ. სათაესების დასასუფთავებლად, თეთრეულისა და ტანსაცმლის გასარეცხად და გასაწმენდად იყენებენ. საყოფაცხოვრებო ხელსაწყოებს უწოდებენ.

პირველი პ. მ. შექმნეს XIX ს. II ნახევარში. მნიშვნელოვნად განვითარდა კომუნ. ტექნიკა XX ს. 30-იან წლებში. სსრკ-ში კომუნ. ტექ. განვითარებას დიდად შეუწყო ხელი 1965 სპეც. დარგის — კომუნ. მანქანათმშენებლობის — შექმნამ.

დასახლ. პუნქტების ს ა ნ ი ტ. გ ა წ მ ე ნ დ ი ს მ ა ნ ქ ა ნ ე ბ ი ს (ნახ. 1) დანიშნულებაა ნაგვისა და უსუფთაობის მოგროვება, გაუსწებონება და უტილიზაციის ადგილებზე გატანა. ამ მანქანების 2 ძირითადი ჯგუფია: 1. საასენიზაციო მანქანები (სანაგვე ორმოების გასაწმენდად და თხევადი საყოფაცხოვრებო ნარჩენების მოსაცილებლად) და ნაგავსაზიდები (ნაგვისა და მყარი საყოფაცხოვრებო ნარჩენების მოსაგროვებლად და გასატანად). ს ა ა ს ე ნ ი ზ ა ც ი ო მ ა ნ ქ ა ნ ე ბ ს ა ქ ე ს პერმეტული ცისტერნა, აგრეთვე ნაგვის ასადები შლანგი და ცისტერნის შესაესები და დასაცვლილი ტუმბო (ამუშავებს ავტომობილის ძრავა). ნ ა გ ა ვ ს ა ზ ი დ ე ბ ი ორგანოა: ძარული და კონტინერული. არსებობს აგრეთვე ლ ა მ ს ა წ ო ვ ი მ ა ნ ქ ა ნ ე ბ ი, რ-ებ-საც სანიტელტო კანალიზაციის ტუბის მექანიზებული წმენდისათვის იყენებენ.

დასახლ. პუნქტების ტ ე რ ი ტ ო რ ი ი ს და ს ა ს ო ფ ო ა ვ ე ბ ე ლ მ ა ნ ქ ა ნ ე ბ ს (ნახ. 1) იყენებენ როგორც მოსარწყავად და დასაგველად, ისე ტერიტორიის თოვლისგან გასაწმენდად.

ს ა ზ. დანიშნულების ს ა თ ა ვ ს თ ა და ს ა ს ო ფ ო ა ვ ე ბ ე ლ ი მ ა ნ ქ ა ნ ე ბ ი (ნახ. 2) მუშაობს ელექტროქსლის აკუმულატორების ან შიგაწვის ძრავების ბარჯზე. მათ რიცხვში შედის ი ა ტ ა კ -ს ა რ ე ც ხ ი, და ს ა გ ვ ე ლ ი, მ ტ ვ რ ს ა ს რ უ ტ ი და ი ა ტ ა კ -ს ა პ რ ი ა ლ ე ბ ე ლ ი მ ა ნ ქ ა ნ ე ბ ი.

ს ა მ რ ე ც ხ ო ე ბ ი ს ა და ქ ი მ -წ მ ე ნ დ ი ს ს ა წ ა რ მ ო თ ა მ ა ნ ქ ა ნ ე ბ ი და მ ო წ ყ ო ბ ი ლ ო ბ ა ნ ი (ნახ. 3) შემდეგ ჯგუფებად იყოფა: თეთრეულის სარეცხი, გასაწური, გასაშრობი და საუთომელი მანქანები, ტანსაცმლის ქიმიმუნდის მანქანები, სატრანსპ., სასაწყობო და დატვირთვა-განტვირთვის სამუშაოთა კომპლ. მექანიზაციის მანქანები და მოწყობილობები. გარეცხილ და გაწურულ სწორ თეთრეულს ამუშავებენ ს ა შ რ ო ბ -ს ა ო თ ე ბ ე ლ მ ა ნ ქ ა ნ ე ბ ი, სატკეცებზე და კალანდრებზე, ფასონურ თეთრეულს კი—ს ა ო თ ე ბ ე ლ წ ნ ე ხ ე ბ -ში ან მანევენებზე.

ქ ი მ წ მ ე ნ დ ი ს მ ა ნ ქ ა ნ ე ბ ი სრულდება ტანსაცმლის დამუშავების რამდენიმე ოპერაცია: ცხიმგაცლა გამსხნელებში, გაწურვა, გაშრობა და განიავება, ტანსაცმიდან ლაქების ამოყვანა და სხვ. საბოლოოდ ტანსაცმელს ამუშავებენ საუთომელ წმენებზე, ორთქლის მანევენებზე და სხვა მოწყობილობებზე. ქალაქის საცხოვრ.-კომუნ. მეურნეობებში, ჩამოთვლილი მანქანების გარდა,



კომუნალური მანქანები. ნახ. 1. დაახლებული პუნქტის ტერიტორიის სანიტარული წმენდისა და დასუფთავების სამამულო მანქანები: 1 — ძარული ნაგავსაზიდი; 2 — სარწყავ-სარეცხი მანქანა პმ-130; 3 — უნივერსალური სატვირთელი უპ-66.

იყენებენ ე. წ. ტულსკოპურ კიბეს, გზის საფარის სარემონტო მანქანებს და სხვ. **კომუნალური მანქანობა**, ქალაქების, დასახლებებისა და სოფლების მოსახლეობის მომსახურების საწარმოთა და მეურნეობათა ერთობლიობა. ქების პ. მ. შედის საქალაქო მეურნეობაში. ცალკეულ შემთხვევებში ქებისა და დასახლებების პ. მ.-ის საწარმოები შეიძლება სამრეწველო, საწარმოებს ამარაგებულ წყლის, ელექტროენერგიით, გაზით და ა. შ. პ. მ. აერთიანებს სანიტ.-ტექ., ენერჯეტ. და სატრანსპ. მეურნეობებს. აგრეთვე სასტუმროებს, მიწის სამუშაოთა სამსახურებს, სარემონტო-სამშენებლო ორგანიზაციებს, სასაფლაოებს და სხვ. გარდა ამისა, დასახლ. ადგილებში გარე კეთილმოწყობისათვის პ. მ.-ში შედის გზები, ტროტუარები, ხიდები, გზის გაყვანილობანი, ფეხით მოსარულეთა გადასასვლელები, ქუჩების განათება და სხვ.

პ. მ.-ის სფეროს მიეკუთვნება აგრეთვე იმ საცხოვრ. ფონდის ექსპლუატაცია, რ-თანაც დაკავშირებულია კომუნ. წარმოებანი და დასახლ. ადგილების კეთილმოწყობის სამსახურები.

რევოლუციამდე საქართველოში პ. მ., როგორც სახელმწიფოებრივი სისტემა, არ არსებობდა, რის გამოც დასახლ. პუნქტები არ იყო კეთილმოწყობილი. დაბალი იყო პ. მ.-ის მომსახურების დონე. საბჭ. ხელისუფლების წლებში საყოფაცხოვრებო პ. მ. საქართველოში გადაიზარდა მსხვილ, სწრაფად განვითარებად დარგად, რ-იც გეგმიან საფუძველზე მოქმედებს.

საქ. სსრ-ში პ. მ.-ის ქალაქთა წყალგაყვანილობის სიმძლავრე 1975 წ. 1940 წელთან შედარებით 12-ჯერ გაიზარდა.

საბჭ. ხელისუფლების დამყარების შემდეგ სათანადო ყურადღება მიექცა ქების, სოფლების, ქუჩების, მოედნებისა და გარეუბნების კეთილმოწყობას, გაშენდა ახ. ქუჩები, ჩატარდა ძვ. ქუჩების რეკონსტრუქცია, ყველა ქუჩისა და სანაპირო ქუჩების სიგრძე 1976 დამდეგს შეადგენდა 6,8 ათ. კმ. საერთო სარკველობის მწვენი მასივებისა და ნარკვევების ფართობი 1975 შეადგენდა 7,96 ათ. ჰა.

დიდი ყურადღება ექცევა რესპ. ქებში ქუჩების მომსახურებას.

1921-მდე სასტუმრო მეურნ. მთლიანად კერძო მესაკუთრებს ეკუთვნოდა, ხოლო რიგ ქებში იგი საერთოდ არ იყო. 1975 საქ. სსრ-ში იყო პ. მ.-ის 75 სასტუმრო.

1971 რესპუბლიკაში გრძელდებოდა მუშაობა ახ. წყალსადენებისა და კანალიზაციის მშენებლობისათვის. გაზიფიცირებული ბინების რიცხვი 1975 ბოლოსათვის შეადგენდა 939 7 ათასს (ე. ი. 1965 წელთან შედარებით 4,5-ჯერ გაიზარდა).

კომუნალური მომსახურება, მომსახურება, რ-საც ეწვეიან კომუნალური მეურნეობის საწარმოები ქებში, დაბებსა და სოფლებში მოსახლ. მატერ.-საყოფაცხოვრებო მოთხოვნების დასაკმაყოფილებლად. საერთო მომსახურების კომუნ. საწარმოები რიგ ქებსა და დასახლებებში სამრეწვე. საწარმოებს ამარაგებენ აგრეთვე წყლით, ელექტროენერგიით, გაზით და ა. შ.

კომუნალური მშენებლობა, მშენებლობის დარგი, რ-იც აშენებს ქალაქების, ქალაქის ტიპის დასახლებებისა და რაიონული ცენტრების მოსახლეობის მომსახურებასთან დაკავშირებულ ობიექტებს (წყალმომარაგების სისტემა და კანალიზაცია გამწვანების ნაგებობებითა და ქსლით, გაზგაყვანილობისა და თბოგაყვანილობის კვანძები მანაწილებელი პუნქტებით, სასტუმრო, ქალაქის პირო-ტექ. ნაგებობები, გზები, ხიდები, გამწვანება, სანიტ. დასუფთავების ნაგავადასამუშ. საწარმოები და სხვ.). პ. მ.-ის გეგმაზომიერი განვითარება სსრ-ში, დაიწყო პირველ ხუთწლიურ.

კომუნ. ობიექტების ძირითადი ფონდ-

ბის ღირებულება საქ. სსრ-ში 1926 შედარებით 1975-ში 35-ჯერ მეტია. 1976-80 წყალსადენის ნაგებობების სიმძლავრეთა საერთო ნაშატი რესპუბლიკაში შეადგენს 406 ათ. მ³ დღე-ღამეში, ქსლის სიგრძე გაიზარდა - 1101 კმ-ით, რის შედეგად გაიზარდა სასმელი წყლის რაოდენობა ქალაქის მოსახლეობის ერთ სულზე; 1980 წლის ბოლოსათვის იგი მიადწევს 584 ლიტრს დღე-ღამეში; ამავე პერიოდში ექსპლუატაციაში შევა კანალიზაციის გამწმენდი ნაგებობები (რ-თა სიმძლავრე დღე-ღამეში 550 ათ მ³ იქნება), კანალიზაციის კოლექტორები და ქსელი; მათი საერთო სიგრძე გაიზარდა 408 კმ-მდე.

კომუნალური ტარიფები, განსაკუთრების სისტემა, რ-ის მიხედვით იხდიან ღირებულებას სხვადასხვა სახის კომუნ. მომსახურებისათვის (ელექტროენერგიის, გაზის, წყლის, საქალაქო ტრანსპორტის და სხვ. სარკველობისათვის). მოქმედებს საქალაქო ტრანსპ. სანიტ. ტექ. საწარმოების, მოქალაქთა პირადი ჰიჯენის მომსახურების, კომუნ. ენერგომომარაგების საწარმოებისა და სხვ. ტარიფები (იხ. აგრეთვე ტარიფები).

კომუნარსკი (1931-მდე ალ ჩ ე ვ ს კ ი, 1961-მდე ვ თ რ თ შ ი ლ თ ვ ს კ ი), ქალაქი უკრ. სსრ ვოროშილოვგრადის ოლქში. რკინიგზის სადგური ვოროშილოვგრად-დუბალცევოს ხაზზე. 120 ათ. მცხ. (1979). დონბასის ერთ-ერთი დიდი მეტალურგიული ცენტრი. მეტალ., კოქსქიმ., სამშენებლო კონსტრუქციების ქ-ნები. სამთო-მეტალ. ინ-ტი, ინდუსტრ. ტექნიკუმი. დაარსდა 1895.

კომუნისმი (<ლათ. communis-საერთო, საზოგადო), 1. ადამიანთა ცხოვრების ორგანიზაციის უმაღლესი ფორმა, საზოგადოებრივი პროგრესის უმაღლესი საფეხური. კაპიტალიზმის შემცველი საზოგადოებრივ-ეკონომიური ფორმაცია, რ-იც ემყარება წარმოების საშუალებათა საზოგადოებრივ საკუთრებას. 2. ვიწრო გაგებით - ამ ფორმაციის უმაღლესი ფაზა (სოციალიზმიან შედარებით).

პ. წარმოიშვა როგორც ოცნება ადამიანთა სამართლიან საზ-ბაზე, შემდეგ იგი მეცნიერებად იქცა, ჩვენს ეპოქაში კი უკვე რევ. პრაქტიკას წარმოადგენს. პ-ზე ოცნებას დიდი ხნის ისტორია აქვს. ჯერ კიდევ უძველეს დროში. მონათმფლობელურ და ფეოდალ. წესობილებათა წიაღში ჩაისახა სამართლიანი საზ. წყობილების იდეები. წარმოიშვა ლეგენდა „ოქროსი საუკუნეზე“, რ-იც აიდეალდებდა წარსულს, პირველყოფილ-თემურ წყობილებას, სადაც ბუნებრივად აღმოცენებული თავისუფლება და თანასწორობა სუფევდა. ძვ. საბერძნეთში შეიქმნა ლიტ. ნაწარმოებები, რ-ებშიც აღწერილია „ოქროსი საუკუნის“ იდეალური საზ-ბა საყოველთაო კეთილდღეობითა და ბედნიერებით. ანტ. ხანის საბერძნეთში მომხმარებლური პ.-ის პირველი თეორ.-ფილოს. დასაბუთება მოგვცა პლატონმა.

პირველი კომუნისტური შეხედულებანი საერთო საკუთრებისა და სოც. თანასწორობის მოთხოვნას ემყარებოდა. ამ მოთხოვნას იყენებდნენ თავიანთ რევ. ბრძოლაში XV ს. ჩინეთში პუნისტური მოძრაობის, XVI ს. გერმანიაში გულენთა ომის, XVII ს. ინგლისსა და XVIII ს. საფრანგეთში ბურჟ. რევოლუციების რადიკალური მონაწილენი (მ. პუსკა, თ. მიუნცერი, ჯ. უინსტენლი, გ. ბაბეფი).

ცხოვრების კომუნისტური წესის შესახებ პირველი დიდი თხზულებები შეიქმნა კაპიტალიზმის ჩამოყალიბებისა და განვითარების პერიოდში. XVI-XVII სს. პუმანიზმისა და XVIII ს. ფრანგ განმანათლებლობის იდეოლოგიაზე დაყრდნობით შემუშავებული შეხედულებანი მომავლის სამართლიან საზ-ბაზე ასახულია ტ. მორის, ტ. კამანელას, ი. მორელის, გ. მამბლის ნაწარმოებებში. ამავე ნაწარმოებებში მოცემულია აგრეთვე ერთგვარი პრო-

ტესტი ახლად ჩასახული ბურჟ. საზ-ბის მანკიერებათა წინააღმდეგ. მაგრამ, ამასთანავე, ეს სოციალისტ-უტოპისტები საერთო ასპექტზე და ტლანქ გათანაბრებას ქადაგებდნენ. XIX ს. მიჯნაზე, პროლეტარიატისა და ბურჟუაზიის ბრძოლის პირველ პერიოდში, წარმოიშვა ა. სენ-სიმონის, შ. ფურიეს, რ. ოუენის კრიტ. უტოპიური სოციალიზმი. მათ მკაცრად გააკრიტიკეს ბურჟ. წესწყობილება და გამდიდრების მომავალ კომუნისტურ საზ-ბაზე შეხედულებანი იდეებით შრომის, როგორც საიმეოვნების, შრომის მონაცვლეობის, შრომითი შეჯობების, ადამიანის უხარის გაფურჩქვნის, მისი ყველა მოთხოვნების დაკმაყოფილების. ცენტრალიზებული გეგმიანობის, შრომის მიხედვით განაწილების შესახებ მაგრამ კლასობრივი განსხვავების მოსაბობის შესახებ მათ მიერ შედგენილი იდეალ. და უტოპიური სქემები იმაზე მიუთითებს, რომ ისინი ვერ ჩასწვდნენ კლასობრივი ბრძოლის არსს და ვერ გამოიწვეს საზ. ძალა, რ-იც ახ. საზ-ბის შექმნას უზემდმდვანელებდა. რუსეთში უტოპიური სოციალიზმის იდეების განმავითარებლად წარმოვიდგებოდა დიდი რევოლუციონერ-დემოკრატები: ბ. ბელინსკი, ა. გერცენი, ნ. ჩერნიშევსკი, ნ. დობროლიუბოვი. უტოპიური სოციალიზმისა და რევ. დემოკრატიზმის იდეებს ქადაგებდა გამოჩენილი ქართველ. მოაზროვნე ი. ჭავჭავაძე.

მეცნ. პ., როგორც პ-თვის მუშათა კლასის რევ. ბრძოლის თეორ. გამოხატულება, წარმოიშვა XIX ს. 40-იან წლებში, როცა წარმოების კაპიტალ. წესის განვითარებასთან ერთად კიდევ უფრო გამწვავდა ბურჟ. საზ-ბის კლასობრივი წინააღმდეგობანი დ საკუთარი პოლიტ. და ეკონ. მოთხოვნებით ისტ. ბრძოლის აშარეზზე გამოდიოდა პროლეტარიატი (ლიონის ფიქართა აჯანყება 1831-34, ჩარტისტული მოძრაობა ინგლისში, სილეზიის ფიქართა შეიარაღებული გამოსვლა 1844).

მეცნ. პ.-ის ფუძემდებლებმა კ. მარქსმა და ფ. ენგელსმა კრიტიკულად დაამუშავეს ფრანგ. უტოპიური სოციალიზმის, გერმ. კლასიკური ფილოს. და ინგლ. პოლიტ. ეკონ. იდეები, გააანალიზეს, მეცნიერულად ახსნეს და განაზოგადეს კაპიტალიზმისდროინდელი საზ. ცხოვრების მოვლენები და ისტ. მატერიალ. გაგებასა და შედგენილი ღირებულების თეორიაზე დაყრდნობით შემუშავეს პ.-ის მეცნ. თეორია, რ-იც მუშათა კლასის ინტერესებსა და მსოფლმხედველობას გამოხატავს. კ. მარქსმა და ფ. ენგელსმა შექმნეს მოძღვრება ბურჟ. ბატონობის დაშობისა და პროლეტარიატის მიერ ძალაუფლების მობრუნების შესახებ. გვიჩვენებს მუშათა კლასის, როგორც კაპიტალიზმის მესაფლავისა და ახ. წყობილების შემოქმედის როლი და შეაიარაღეს პროლეტარიატი საზ-ბის რევ. გარდაქმნის თეორიით. „მათ მუშათა კლასს ასწავლეს თვითშემეცნება და თვითშეგნება და ოცნების ადგილას მეცნიერება დაამყარეს“ (ლ ე ნ ი ნ ი ვ. ი., თხზ., გამოც. მე-4, ტ. 2, გვ. 7). ვ. ი. ლენინის, სკკპ-ის, მოძმე კომუნისტური და მუშათა პარტიების მიერ ახ. პირობებთან შეფარდებით განვითარებული და გამდიდრებული მეცნ. პ. ასახავს პ-ზე კაცობრიობის გადასვლის ისტ. კანონზომიერებას, გვიჩვენებს კომუნისტური საზ-ბის აშენების გზებს.

სოციალიზმით კაპიტალიზმის რევ. შეცვლის ობიექტური აუცილებლობა განპირობებულია საწარმოო ძალების განვითარებით. მათი ზრდის შედეგად „კაპიტალის მონოპოლია ხდება იმ წარმოების წესის ბორკილებად, რომელმაც მონოპოლიათან ერთად და მისი დახმარებით მიადწვია აყვავებას. წარმოების საშუალებათა ცენტრალიზაცია და შრომის განსაზოგადობა აღწევს იმ პუნქტს, სადაც ისინი ვიღარ თავსდებან თავიანთ კაპიტალისტურ გარსში. ეს გარსი სკდება. რევაც კაპიტალის-

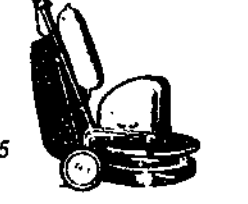

კომუნალური მანქანები, ნახ. 2. სათავსის დასასუფთავებელი სამამულო მანქანები: 1—ელექტროამბრავიონი ვაკუუმური დასაგველმტვერ. სრუტი მანქანა კ-403 ა; 2—ვაკუუმურ-ჯაგირის მანქანა კ-404, რომელსაც აკუმულატორი კვებავს; 3—დასაგველ-მტვერსასრუტი მანქანა კ-405; 4—მტვერსასრუტი მანქანა პო-11; 5—წყალმტვერსასრუტი მანქანა კ-001.

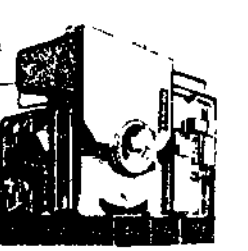

კომუნალური მანქანები, ნახ. 3. სამრეცხავოსა და ქიმიური წმენდის მანქანები: 1—გასარეცხ-გასაწური მანქანა კ-112 (სსრკ); 2—როტაციული საუთოებელი წნები (დიდი ბრიტანეთი); 3—ქიმიური წმენდის მანქანა (გერმ.); 4—ქიმიური წმენდის მანქანა (დიდი ბრიტანეთი).

ტური კერძო საკუთრების უკანასკნელი საათი. ხდება ექსპროპრიაციის ექსპროპრიაცია“ (მ ა რ ქ ს ი კ., კაპიტალი, ტ. 1, თბ., 1954, გვ. 956-957).

წარმოების განსაზოგადების სწრაფი ტემპი, სახელმწიფო-მონობ. კაპიტალიზმის წარმოშობა და განვითარება იმპერიული ეპოქაში ნიშნავს ახ. ფორმაციის სრულ მატერ. მომზადებას. ამასთან, კაპიტალიზმის წინააღმდეგობანი ამწვევებენ კლასთა ბრძოლას, რის გარდაუვალ შედეგსაც სოციალ. რევოლუცია წარმოადგენს, იმპერიული სოციალ. რევ. წინა დღეა. კაპიტალიზმის ეკონ. და პოლიტ. განვითარების უთანაბრობამ განაპირობა სოციალიზმის გამარჯვება თავდაპირველად ერთ, ცალკე ადგილზე ქვეყანაში, რითაც დასაბამი მიეცა კაცობრიობის ძ-ზე გადასვლის ეპოქას. დიდი თქტ. სოციალ. რევოლუციას II მსოფლიო ომის შემდეგ მოჰყვა სოციალ. რევოლუციათა გამარჯვება ევრ., აზიისა და ამერ. რიგ ქვეყნებში და ამერიკიდან, უკვე სოციალიზმის მსოფლიო სისტემის მასშტაბით, გრძელდება ახ. კომუნისტური ფორმაციის ჩამოყალიბება.

თავისი წარმოშობის დროიდან კომუნისტური ფორმაცია გაივლის ისტ. განვითარების სამ ძირითად ეტაპს: 1. კაპიტალიზმიდან (ან კაპიტალიზმამდელი საფეხვიდან) სოციალიზმზე საზ-ბის რევ. გადასვლა, რაც სოციალიზმის გამარჯვებით მთავრდება; 2. ძ-ის I ფაზა სოციალიზმში, იგი დაკავშირებულია საკუთარ საფუძველზე ძ-ის განვითარების დაწყებასთან; 3. კომუნისტური საზ-ბის უმაღლესი ფაზა - სრული კომუნისმი. მეცნ. ძ-ის თეორ. დასკვნა ყველა ხალხის მიერ ამ ეტაპების გაყვლის აუცილებლობის შესახებ დადასტურებულია ისტ. გამოცდილებით. თითოეული ეტაპი ხასიათდება თავისი განსაკუთრებული პირობებით და ამიტომ მათში მოქმედებს განვითარების არა მხოლოდ საერთო, არამედ საკუთარი, ნიშანდობლივი კანონზომიერებანიც. ძ-ის ჩამოყალიბების ისტ. პირობებისა და ეტაპების უკუღებულყოფა და აღრევა დიდ ზიანს აყენებს კომუნისტური მშენებლობის საქმეს.

კაპიტალიზმიდან სოციალიზმზე გარდამავალ პერიოდში ხორციელდება სოციალ. გარდაქმნები ეკონომიკასა და სოც.-პოლიტ. სფეროში, ადამიანთა სოციალ. შეგნების ფორმირების, შრომის ახ. დისციპლინის შექმნისა და განმტკიცების დარგში. მეცნ. პ. გვასწავლის, რომ კაპიტალიზმიდან სოციალიზმზე გადასვლის სოც.-ეკონ. პირობების ძირითადი მსგავსების გამო არსებობს სოციალ. მშენებლობის საერთო კანონზომიერებანი. თითოეულ ქვეყანაში ისინი თავს იჩენენ სოციალ. გარდაქმნათა განხორციელების სპეციფ. გზებში, ფორმებსა და მეთოდებში. სოციალიზმის აშენება შესაძლებელია მხოლოდ ამ კანონზომიერებათა შეგნებული გამოყენების საფუძველზე. სოციალ. მშენებლობის კანონზომიერებანია: სოციალ. რევ. და ამა თუ იმ ფორმით პროლეტარიატის დიქტატურის დამყარების პროცესში მშრომელი მასების ხელმძღვანელობა მუშათა კლასის მიერ, რ-ის ავანგარდია მარქსისტულ-ლენინური პარტია. მუშათა კლასის კავშირი გლეხობის ძირითად მასასთან და მშრომელთა სხვა ფენებთან, ეროვნ. ჩაგვრის ლიკვიდაცია და თანასწორუფლებიანი, ძმური მეგობრობის დამყარება ერებს შორის; სოციალიზმის მონაპოვართა დაცვა გარეშე და შინაური მტრების ხელყოფის საგან; წარმოების ძირითად საშუალებათა კაპიტალ. საკუთრების მოსპობა და საზ. საკუთრების დამყარება; სახ. მეურნ. გეგმაზომიერი განვითარება; სოფ. მეურნ. სოციალ. გარდაქმნა; კულტ. რევოლუცია და სხვ. სოციალ. ქვეყნების უმრავლესობა გარდამავალი პერიოდის ამოცანების გააჭრის შემდეგ 60-იანი წლების დასაწყისისათვის შევიდა კომუნისტური ფორმაციის სოციალ. ფაზაში და ახლა განვითარებული სოციალიზმის შექმნის ამოცანას წყვეტს. სსრკ-ში, რ-იც სოციალიზმის ფაზაში 30-იან წლებში შევიდა, უკვე განვითარებული სოციალ. საზ-ბა შექმნა და ახლა კომუნისტური მშენებლობა ხორციელდება. კომუნისტურმა ფორმაციამ ისეთ ისტ. მიჯნას მიადწია, როცა მისი განვითარების პროცესი უკვე შეუქცევი ხდება. სოციალიზმმა სრულ და საბოლოო გამარჯვებას მიადწია.

სოციალიზმი ახ. საზ-ბაა, რ-იც ხანგრძლივი მშობიარობის ტკივილების შემდეგ „...ეს არის ახლა გამოდის კაპიტალიზმის სოციალიზმის საზოგადოებიდან; ამიტომ მას ყოველმხრივ, - ეკონომიკურად, ზნეობრივად, გონებრივად, ჯერ კიდევ დალი აზის ძველი საზოგადოებისა...“ (მ ა რ ქ ს ი კ., ენ გ ე ლ ს ი ფ., რჩ. ნაწერები, ტ. 2, თბ., 1964, გვ. 17). მოუხედავად ამისა, იგი მაინც დიდად განსხვავდება არა მხოლოდ კაპიტალიზმისაგან, არამედ გარდამავალი პერიოდის საზ-ბისაგანაც ეკონ. წყობით, კლასობრივი სტრუქტურით, პოლიტ. ორგანიზაციით. განვითარების ამ საფეხურზე სოციალ. ეკონომიკა უკვე მთელ სახ. მეურნეობას მოიცავს, ექსპლუატატორული კლასები აღარ არსებობს, სახელმწიფო საერთო სახალხო პოლიტ. ორგანიზაციად იქცევა და დემოკრატიკ უზრუნველყოფილია საზ-ბის ყველა წევრისათვის. ეკონ. შემდგომ სრულყოფას, საზ-ბის სოც.-პოლიტ. ერთიანობის შემდგომ განმტკიცებას, მასების შეგნებაში ძ-ის იდეალების სრულ დამკვიდრებას მიყვარვართ განვითარებული სოციალიზმთან - ჩამოყალიბებულ, ფორმირებულ სოციალ. საზ-ბამდე, რ-შიც მომწიფებულია ძირითადი წინაპირობები ძ-ის გამწვანების მშენებლობისათვის.

ძ-ის უმაღლესი ფაზა ვითარდება საკუთარ საფუძველზე, იგი ყალიბდება სოციალიზმის ეკონ. ურთიერთობათა სრულყოფის ბაზაზე. განსხვავება ძ-ის ორ ფაზას შორის ვლინდება, უწინარეს ყოვლისა, საზ. წარმოების განვითარების დონეთა სხვაობაში. მართალია, ძ-ის ცნებას სოციალიზმის დასახასიათებლად იყენებენ, რამდენადაც წარმოების საშუალებანი აქ საერთო საკუთრება ხდება, მაგრამ ეს სრული ძ. არ არის, რადგან ამ საფეხურზე ძ. ჯერ კიდევ არ არის ეკონომიკურად სავსებით მომწიფებული.

სოციალიზმიდან ძ-ზე გადასვლა ხდება მჭიდრო კავშირსა და ურთიერთდამოკიდებულებაში მყოფ ძირითად კანონზომიერებათა საფუძველზე, რ-თაც (თითოეული ქვეყნის ისტ. და ეროვნ. თავისებურებათა გათვალისწინებით) საყოველთაო ხასიათი აქვთ. ეს კანონზომიერებანია: სოციალ. საზ-ბის საწარმოო ძალთა ყოველმხრივი ზრდა, საზ. წარმოების ზრდის სწრაფი ტემპი; შრომის კომუნისტური დანაწილების წარმოშობა; სოციალ. წარმოებით ურთიერთობათა სრულყოფა, ქალაქსა და სოფელს, ფიზიკურსა და გონებრივ შრომას შორის არსებითი განსხვავებათა დაძლევა; სოც. პროცესების მეცნ. მართვა; ყოფაცხოვრების გარდაქმნა კომუნისტურ საწყისებზე; სოციალ. კულტ. შემდგომი აყვავება; პიროვნების ყოველმხრივი ჰარმონიული განვითარება, საზ-ბის წევრთა მეცნ. მსოფლიო მხედველობისა და კომუნისტური მორალის ფორმირება; ხალხის მასების შეგნებული შემოქმედების განუხრელი ზრდა და ა. შ.

სოციალიზმიდან ძ-ზე გადასვლა არსებითად თანდათანობით ხასიათს ატარებს. იგი ხორციელდება არა სოც. რევ., არსებული წყობილების ძირფესვიანი შეცვლის გზით, არამედ მისი განმტკიცების, სოციალიზმის ნიშნების განვითარებისა და სრული ძ-თვის დამახასიათებელი ახ. თავისებურებებისა და ნიშნების წარმოქმნის გზით. მაგ., ძ-ის უმაღლეს ფაზაში განვითარებული სახით წარმოგვიდგება სოციალიზმის ზოგიერთი ნიშანი და კანონზომიერება: წარმოების საშუალებათა

საზ. საკუთრება, ადამიანთა ურთიერთდამარება და თანამშრომლობა, შრომისა შეგნებული დისციპლინა, სახ. მეურნ. გეგმიანობა, შრომის საყოველთაობა და სხვ. განმტკიცდება სოციალიზმის ისეთი მონაპოვარი, როგორცაა ექსპლუატაციის სოც. დამონებისა და ეროვნ. ჩაგვრის არარსებობა. ორივე ფაზისათვის დამახასიათებელია საზ-ბის წევრთა მზარდი მოთხოვნების მიღწეული დონის შესაბამისად. სოციალიზმის ზოგიერთი არსებითი ნიშანი, რ-იც დაკავშირებულია არა საკუთარ საფუძველზე მისი განვითარების თავისებურებებთან, სახეს შეიცვლის ან სრულად ზედმტკიცება სრული ძ-ის დროს, ან მისი ჩამოყალიბების პროცესში. მაგ., საკუთრების ორი ფორმა (სახელმწიფო და კოოპერაციული) განვითარდება და გარდაიქმნება ერთიან კომუნისტურ საკუთრებად; შრომის მიხედვით დანაწილებას შეცვლის მოთხოვნილების მიხედვით დანაწილება; გაქრება ზედნაშენის პოლიტ. და სამართლებრივი ელემენტები, თანდათანობით დაიძლევა კაპიტალიზმის გადმონათობი ეკონომიკასა და ადამიანთა შეგნებაში. სრული ძ. შეიძენს აგრეთვე ახ. თვისებებს, რ-ებიც არ შეიძლება ჰქონდეს სოციალიზმს; მატერ. და სულიერი სიკეთის სიუხვე, წარმოების მუშაკთა ყოველმხრივი განვითარება, შრომა როგორც ადამიანის პირველი სასიცოცხლო მოთხოვნილება, სრული სოც. თანასწორობა, საზ. თვითმმართველობა, განაწილება მოთხოვნილების მიხედვით და სხვ.

ძ-ის მშენებლობა მოითხოვს სამი ძირითადი ამოცანის (მატერ.-ტექ. ბაზის შექმნა, ახ. კომუნისტურ საზ. ურთიერთობათა ჩამოყალიბება, ახ. ადამიანის აღზრდა) გადაწყვეტას. ძ-ზე გადასვლა ხდება არა სოციალიზმის პრინციპების გაქმნის ან მათზე უარის თქმის, არამედ მათი ყოველმხრივ გამოყენებისა და განვითარების გზით. ძ-ის პრინციპების განხორციელების მთავარი მატერ. პირობაა საზ. შრომის ჯერ არნახული უმაღლესი ნაყოფიერება. მისი მიღწევა შეიძლება შრომის მატერ.-ტექ. აღჭურვილობისა და საწარმოო ძალების გაცანტური ზრდის საფუძველზე. მათი განვითარების თვისებრივად ახ. საფეხურია ძ-ის მატერ.-ტექ. ბაზის შექმნა. ამ ბაზაზე დამყარებული წარმოების ზრდა განსაზღვრავს ძ-ის მშენებლობის ძირეულ სოც.-პოლიტ. პრობლემათა წარმატებით გადაჭრას.

ძ-ის მატერ.-ტექ. ბაზის შექმნა ორგანულად უკავშირდება სოციალ. წარმოებით ურთიერთობების გადაზრდას კომუნისტურში. ეს პროცესი ხასიათდება კლასობრივ განსხვავებათა წაშლით, ხალხის სოც. ერთიანობის განმტკიცებით და საბოლოო ანგარიშით იწვევს უკლასო საზ-ბის შექმნას. შეიცვლება ეროვნ. ურთიერთობანიც. გაგრძელდება პროცესი ერების დაახლოებისა, გაიზრდება მათი ეკონ. და იდეური ერთობა, განვითარდება მათი სულიერი სახის საერთო ნიშნები, სანამ ბოლოს არ მოხდება ნებაყოფლობითი შერწყმა ადამიანთა ერთობაში. კომუნისტური ურთიერთობების ჩარჩოებში უზრუნველყოფილი იქნება საზ. და პირადი ინტერესების ერთიანობა სრული სოც. თანასწორობის ბაზაზე.

კომუნისტური ფორმაციის პროგრესი მატერ. წარმოებასა და ახ. ურთიერთობათა ჩამოყალიბებაში მჭიდროდ დაკავშირებული ახ. ადამიანის აღზრდასთან. ძ-ზე გადასვლის პერიოდში მატერ. და სულიერი სიკეთეთა სიუხვის შექმნის პირობებში იმავედროულად წყდება ამოცანა ყოველმხრივ განვითარებული ადამიანის აღზრდისა, რ-შიც ჰარმონიულად იქნება შეხამებული სულიერი სიმდიდრე, მორალური სიწმინდე და ფიზ. სრულყოფა. ძ-ის მშენებლობის პროცესში ხდება ადამიანის ნიჭისა და უნარის სრული გამოვლინება და

განვითარება, რასაც საზ-ბის ყველა წევრისათვის უზრუნველყოფს მშრომელთა ცხოვრების დონის ზრდა, სამუშაო დღის შემცირება, თავისუფალი დროის რაციონალური გამოყენება, განათლების, მეცნ., ესთეტიკ. და ფიზ. სრულყოფის სხვადასხვა საშუალება. მეცნ. მსოფლმხედველობით, კომუნისტური მორალით შეიარაღებული, მაღალი სამეცნ.-ტიქ. მომზადებისა და კვალიფიკაციის მქონე, სულაფრად და ფიზიკურად სრულყოფილი ახ. ადამიანის აღზრდა არქარებს პ-ის მატერ.-ტიქ. ბაზის შექმნას და კომუნისტურ საზ. ურთიერთობათა ჩამოყალიბებას. ერთმანეთთან დაკავშირებული ეს ამოცანები ასახავს საზ-ბის სოციალიზმის მიზანმიმართულ პოლიტიკას. მთავარი სფეროს თბიქტურ კანონზომიერებებს და ქმნის პ-ის უმაღლესი ფაზის მშენებლობის გეგმის ძირითად რგოლებს.

კომუნისტური საზ-ბის შექმნის მთავარი და აუცილებელი იარაღია სოციალ. სახელმწიფო. სოციალიზმიდან პ-ზე გადასვლის პერიოდში სახელმწიფოებრიობა ვითარდება დემოკრატიის სრულყოფის, საზ. ორგანიზაციათა როლის ამაღლების, სახელმწ. მმართველობასა და სამეურნეო კულტ. მშენებლობის ხელმძღვანელობაში მშრომელთა აქტი. მონაწილეობის, კანონიერებისა და მართლწესრიგის განმტკიცების, სახელმწ. აპარატის მუშაობის გაუმჯობესებისა და მასზე საზ. კონტროლის გაძლიერების გზით. კიდევ უფრო იზრდება როლი კომუნისტური პარტიისა, რ-იც ხელმძღვანელობს მასებს პ-ის მშენებლობის ამოცანების გადაწყვეტის საქმეში. სოციალ. სახელმწიფოებრიობის განვითარებას მოჰყვება მისი გარდაქმნა კომუნისტურ თვითმმართველობად — უკლასო საზ-ბის ეკონ., სოც. და კულტ. პროცესთა მართვის არაპოლიტიკ., არასახელმწიფოებრივ ფორმად. სახელმწიფო შენარჩუნებული იქნება პ-ის სრულ გამოარჯევამდე და მხოლოდ განვითარებული პ-ის დროს საშინაო და საგარეო პოლიტიკ. პირობების მომზადების კვალბაზე იგი თანდათან მოკვდება და ადგილს დაუთმობს კომუნისტურ საზ. თვითმმართველობას.

პ. ისეთი საზ-ბაა, სადაც ეკონ., მეცნ., ტექნ. კულტ. განვითარების უსაზღვრო შესაძლებლობანი არსებობს. იგი უმაღლესი და უკანასკნელი საზ.-ეკონ. ფორმაციაა, რ-იც უზრუნველყოფს კაცობრიობის პროგრესსა და მუდმივ მშვიდობას დედამიწაზე.

ლიტ.: Маркс К., Энгельс Ф., Ленин В. И., О научном коммунизме, М., 1963; მარქსი კ. და ენგელსი ფ., კომუნისტური პარტიის მანიფესტო, თბ., 1974; მარქსი კ., კაპიტალი, ტ. 1, თბ., 1954; ტ. 3, თბ., 1959; მისი ვ. გოთას პროგრამის კრიტიკა, მარქსი კ. და ენგელსი ფ., რჩეული ნაწერები ორ ტომად, ტ. 2, თბ., 1964; ენგელსი ფ., კომუნისტების პრინციპები, მარქსი კ. და ენგელსი ფ., რჩეული ნაწერები სამ ტომად, ტ. 1, თბ., 1975; ლენინი ვ. ი., ახალგაზრდობის კავშირთა ამოცანები, თხზ., გამოც. მე-4, ტ. 31; მისი ვ. ი., დღიად თარსნობა, იქვე, ტ. 29; მისი ვ. ი., ეკონომიკა და პოლიტიკა პროლეტარიატის დიქტატურის ეპოქაში, იქვე, ტ. 30; მისი ვ. ი., საბჭოთა ხელისუფლების მორიგი ამოცანები, იქვე, ტ. 27; მისი ვ. ი., სახელმწიფო და რევოლუცია, იქვე, ტ. 25; სკკპ პროგრამა, თბ., 1971; სკკპ XXIV ყრილობის მასალები, თბ., 1971; სკკპ XXV ყრილობის მასალები, თბ., 1976; მეცნიერული კომუნისტური საკითხები, თბ., 1970.

გ. ბურჯული.

კომუნისტური მატერიალური-ტექნიკური ბაზა, საწარმოო ძალების ნივთობრივი ელემენტების (უწინარეს ყოვლისა, შრომის საშუალებებისა და შრომის საგნების) ერთობლიობა, რ-იც შეესაბამება კაცობრიობის ისტორიაში ყველაზე პროგრესული საზოგადოებრივ-ეკონომიკური ფორმაციის, კომუნისტური პრინციპების, ყოველი საზ.-ეკონ. ფორმაცია ქმნის თავის მატერ.-ტიქ. ბაზას. ერთი ფორმაციის მატერ.-ტიქ. ბაზას ცვლის მეორე

ფორმაციის მატერ.-ტიქ. ბაზა. ყოველი უფრო პროგრ. წარმოების წესი ვითარდება წინამავალი მატერ.-ტიქ. ბაზის საფუძველზე.

მონათმფლობელურ საზ-ბაში მიმდინარეობდა ლითონის შრომის იარაღების სრულყოფა, რაც იმ დროს გადაწყვეტილი საშუალება იყო მატერ. დოვლათის საწარმოებლად. მიუხედავად ამისა, მაშინ ტექ. პროგრესის ტემპი ძალზე დაბალი იყო.

ფეოდალიზმის დროს წარმოების საშუალებათა განვითარებაში მიღწეული ერთგვარი პროგრესის მიუხედავად, მისი მატერ.-ტიქ. ბაზა მაინც ემყარებოდა მონათმფლობელური საზ-ბის მიერ შექმნილ მატერ.-ტიქ. ბაზას. ფეოდალიზმის მატერ.-ტიქ. ბაზის საფუძველი იყო ხელით შრომის საშუალებები, შერწყმული პირუტყვის, წყლის, ქარისა და ადამიანის კუნთების ენერჯის გამოყენებასთან. ფეოდალიზმის წიაღშივე ჩაისახა კაპიტალ. წარმოების წესი.

კაპიტალიზმის განვითარების დასაწყისში მრეწველობაში მარტივი კოლბერაციისა და მანუფ. ბატონობისას კაპიტალიზმს არ ჰქონდა თავისი შესაბამისი მატერ.-ტიქ. ბაზა, რადგან მანუფაქტურამ ვერ შეძლო წარმოების ტექ. საფუძვლის ძირეული გარდაქმნა. ბურჟ. რევოლუციებმა შესაძლებელი გახადა ფეოდალიზმის ნაშთების მოსპობა და კაპიტალიზმის განვითარების პირობების შექმნა. ბურჟ. წარმოების ურთიერთობათა ბატონობის პერიოდში შეიქმნა კაპიტალიზმის ადვილტური მატერ.-ტიქ. ბაზა მსხვილი მანქანური მრეწვ. სახით.

კაპიტალიზმის მატერ.-ტიქ. ბაზა შეიქმნა სამრეწვ. გადატრიალების პროცესში XVIII ს. ბოლოსა და XIX ს. დასაწყისში. კაპიტალიზმის მატერ.-ტიქ. ბაზის დამახასიათებელი ნიშანია მანქანების წარმოება მანქანებით და განვითარებულ მანქანათა სისტემების გამოყენება.

იმპერიალიზმის ეპოქაში კაპიტალიზმის მატერ.-ტიქ. ბაზის განვითარებისას წინააღმდეგობა თანდათან მწვავედება და ღრმავდება. კაპიტალიზმი ქმნის მსხვილ მანქანურ წარმოებას, რითაც ამზადებს რევ. გზით ბურჟ. წყობილების სოციალისტურით შეცვლის მატერ. წინამძღვრებს.

კომუნისტური პირველი ფაზის — სოციალიზმის — მატერ.-ტიქ. ბაზის ნივთობრივი ელემენტები იქმნება კაპიტალიზმის დროს. სოციალიზმი მის საფუძველზე ქმნის და განამტკიცებს თავის საკუთარ მატერ.-ტიქ. ბაზას. სოციალ. წარმოებითი ურთიერთობანი მისთვის დამახასიათებელი ეკონ. კანონების შესაბამისად თბიქტურად განაპირობებს თავისი მატერ.-ტიქ. ბაზის თვისებრივად ახ. შინაარსსა და ფუნქციებს, რაც სოციალ. წარმოების მიზნით განისაზღვრება.

სოციალიზმის მატერ.-ტიქ. ბაზა იქმნება ინდუსტრიალიზაციისა და სოფ. მეურნ. სოციალ. გარდაქმნის პროცესში, როდესაც საზ. მეურნ. ყველა დარგში უფრო და უფრო მეტად ბატონდება მსხვილი მანქანური წარმოება. სოციალიზმის მატერ.-ტიქ. ბაზა არის მსხვილი მანქანური წარმოება, რ-იც ემყარება საზ. მეურნ. ყველა დარგში ელექტრიფიკაციისა და უახლესი სამეცნ.-ტიქ. მიღწევების ფართოდ გამოყენებას.

სსრკ-ში სოციალიზმის მატერ.-ტიქ. ბაზის განვითარებამ განვლტ რიგი ეტაპები: სოციალ. ეკონ. საძირკვლის შექმნა, სოციალიზმის აშენება, განვითარებული სოციალ. საზ-ბის შექმნა. თითოეული ამ ეტაპისათვის დამახასიათებელია განსაზღვრული, თვისებრივად განსხვავებული ნიშნები.

განვითარებული სოციალიზმის მატერ.-ტიქ. ბაზის ნიშნებია გაჯართობული სოციალ. კვლავწარმოების ინტენს. ფაქტორებზე თანდათანობით გადასვლა — უფრო ეფექტური შრომის საშუალებების, შრომის საგნების, ენერჯეტ. რესურსების და

ზრდადი შრომისნაყოფიერების გამოყენება. განვითარებული სოციალ. საზ-ბის მატერ.-ტიქ. ბაზა ხასიათდება სამეცნ.-ტიქ. პროგრესის სწრაფი ტემპით, სამეცნ.-ტიქ. რევ. ტენდენციების ყოველმხრივი გათვალისწინებით.

პ. მ.-ტ. ბ. საწყისს იღებს განვითარებული სოციალიზმის მატერ.-ტიქ. ბაზიდან. სკკპ პროგრამაში, რ-იც მიიღო პარტიის XXII ყრილობამ (1961), სკკპ და საბჭ. ხალხის მთავარ ეკონ. ამოცანად მიჩნეულია პ. მ.-ტ. ბ-ის შექმნა. ამ ბაზის აშენების გარეშე კომუნისტური წარმოდგენილია.

პ. მ.-ტ. ბ-ის საფუძველია მთელი ქვეყნის ელექტრიფიკაცია, რ-ის გარეშე შეუძლებელია თვითრეგულირებადი ავტომ. მანქანების სისტემათა გამოყენება. თუ სოციალიზმის დროს წარმოების ავტომატიზაციის მხოლოდ ელემენტებია და ზოგიერთ დარგში ხელით შრომა 50% აღწევს, პ. მ.-ტ. ბ-ის მშენებლობის პერიოდში მანქანათა ავტომ. სისტემა გახდება წარმოების გაბატონებული ფორმა. ხელით შრომის გამოყენება მიიქმ, შრომატევად და მავნე საწარმოო პროცესებში მოისპობა. მანქანათა ავტომ. სისტემა იმუშავებს მეცნიერულად შემუშავებული ტექნოლ. საფუძველზე. ეს ბაზა ითვლისწინებს საზ. წარმოების ორგანიზაციის სრულყოფილ ფორმებს და მატერ. წარმოების მუშაკთა მაღალ საინჟინრო ტექ. კვალიფიკაციას. იგი უზრუნველყოფს საზ. შრომისნაყოფიერების მკვეთრ გადიდებას.

პ. მ.-ტ. ბ-ის შექმნის გადაწყვეტი ფაქტორია მეცნ. მიღწევათა ფართოდ გამოყენება. კომუნისტური დროს მეცნიერება გადაიქცევა უშუალო საწარმოო ძალად.

პ. მ.-ტ. ბ-თვის დამახასიათებელია საზ-ბის მთავარი საწარმოო ძალის, ე. ი. წარმოების მუშაკის მაღალი კვალიფიკაცია და კულტურის მაღალი დონე. კომუნისტური დროს წარმოების მუშაკთა ძირითადი მასა ამაღლდება მრეწველობაში საინჟინრო-ტიქ., ხოლო სოფ. მეურნეობაში აგრომ. და ზოოტიქ. პერსონალის დონემდე. პ. მ.-ტ. ბ. ხასიათდება აგრეთვე მეცნიერულად დასაბუთებული საზ. წარმოების რაციონალური ორგანიზაციით, რ-იც უზრუნველყოფს საწარმოო ძალების ყველა ელემენტის უფრო სრულად გამოყენებას და შრომისნაყოფიერების ზრდას.

პ. მ.-ტ. ბ-ის შექმნისათვის დიდი მნიშვნელობა აქვს როგორც სამრეწვ., ისე საბინაო-კომუნ. კაპიტ. მშენებლობას, რ-თა მოცულობა წლითიწლებით მატულობს. ჩვენი ქვეყნის საზ. მეურნ. ელექტრიფიკაცია საწარმოო პროცესების კომპლ. მექანიზაცია და ავტომატიზაცია, წარმოების ქიმიზაცია, წარმოების ორგანიზაციის ფორმების სრულყოფა და სხვა ის ძირითადი მიმართულებებია, რ-ებიც განსაზღვრავენ ახ. ტექ. წინსვლას, საფუძველს უზრუნველენ პ. მ.-ტ. ბ-ის მშენებლობას.

ვ. ი. ლენინი არაერთხელ აღნიშნავდა კომუნისტური მშენებლობაში ელექტრიფიკაციის გადაწყვეტი მნიშვნელობას. სწორედ ელექტროენერჯია არის საზ. მეურნ. დარგში თანამედროვე ტექ. განვითარების, ტექნოლ. და წარმოების ორგანიზაციის სრულყოფის საფუძველი. ჩვენს ქვეყანაში ელექტროენერჯეტ. მრეწვ. განვითარებას საფუძველი ჩაუყარა გოელეროს გეგმამ, რ-იც დიდი გადაჭარბებით შესრულდა 10 წელზე ნაკლები ხნის განმავლობაში (1935-თვის). ამ დროიდან სსრკ-ში, მათ შორის საქართველოშიც, ელექტროენერჯის წარმოება დიდად გაიზარდა.

რევოლუციამდე საქართველოში ელექტროენერჯეტიკა სუსტად იყო განვითარებული. პირველი პირობული ტრანსფორმირი (სიმძლავრე 76 ვ. ძ.) აშენდა ბორჯომში 1898. დიდი ხნის მანძილზე რესპ. უმდიდრესი პირობული ტრანსფორმირი იყო. 1921 წ. 14 აპრ. ლენინმა წერილობით მიმართა კავკ. კომუნისტებს ქვეყნის

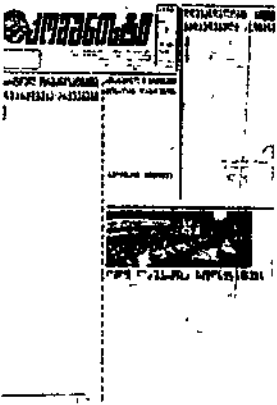

ელექტროფიკაციისა და ირიგაციის დიდი სამუშაოების დაწყების შესახებ. 1933-65 საქართველოში ელექტროენერჯის წარმოება (მლრდ. კვტ. სთ-ობით) უდრიდა: 0,7; 1965 - 6,0; 1970 - 9,0; 1975 - 11,6.

პ. მ.-ტ. ბ-ის შექმნის ერთ-ერთი მთავარი პირობაა საწარმოთა პროცესების კომპლ. მექანიზაცია და ავტომატიზაცია. წარმოების პროცესების კომპლ. მექანიზაცია მთლიანად დევნის ხელით შრომას, მკვეთრად ზრდის შრომისნაყოფიერებას და წარმოებას, ამსუბუქებს შრომას, ამალღებს მშრომელების კულტ.-ტექ. ცოდნის დონეს.

კომპლ. მექანიზაცია წარმოების ავტომატიზაციის წინაპირობაა. პ. მ.-ტ. ბ-ის არსებითი ნიშანია წარმოების პროცესების მომსახურებისა და მართვის კომპლ. ავტომატიზაცია მართვის ავტომატიზებული სისტემებისა და ელექტრონიკის გამოყენების საფუძველზე.

კომპლ. მექანიზაცია და ავტომატიზაცია მატერ. საფუძველია კომუნისტურ შრომაში სოციალ. შრომის თანდათანობით გადაზრდისა. ამ სფეროში ჩვენს ქვეყანაში დიდი, ხოლო საბჭ. საქართველოში გარკვეული წარმატებები მოპოვებულია. საქართველოში 1966-70 შეიქმნა 325 დასახელების ახ. ტიპის მანქანის, მოწყობილობის, აპარატის, ხელსაწყოთა და ავტომატიზაციის საშუალებათა ნიმუში, 1971-75 წლებში-281. საქართველოში 1965 იყო 628 მექანიზებული ნაკადური ხაზი, 62 ავტომ. ხაზი, 1975 კი შესაბამისად -1879 და 208. კომპლექსურად მექანიზებული და ავტომატიზებული საწარმო და საამქრო იყო 1965-97, 1975 - 142.

პ. მ.-ტ. ბ-ის შექმნაში უდიდეს როლს თამაშობს სახ. მეურნ. ქიმიზაცია. იგი საშუალებას იძლევა უფრო სრულად გამოვიყენოთ ქვეყნის ბუნებრივი რესურსები. ქიმიკ. მეთოდები აუმჯობესებს წარმოების ტექნოლოგიას, აჩქარებს საწარმოთა პროცესებს, ნედლეულის უფრო რაციონალურად გამოყენების საშუალებას იძლევა. ქიმიკ. ნედლეულისა და მასალის ახ. სახეობებს, ზოგადად შრომას, ენერჯიას, მასალას, მნიშვნელოვნად აუმჯობესებს პროდუქციის ხარისხს.

სსრკ-ში ქიმიკ. მრეწველ. სწრაფი ტემპით ვითარდება. 1965-თან შედარებით ამ დარგის წარმოების მოცულობა 1970 გაიზარდა 190%-ით, ხოლო 1975 - 320%-ით.

პ. მ.-ტ. ბ-ის მშენებლობისათვის დიდი მნიშვნელობა აქვს წარმოების ორგანიზაციის სრულყოფას, რ-ის ერთ-ერთი ძირითადი მაჩვენებელია წარმოების განსაზოგადების მაღალი დონე. წარმოების განსაზოგადების პროცესის შედეგია საწარმოების გამსხვილება, ე. ი. წარმოების კონცენტრაციის დონის ზრდა, საწარმოების და დარგების შორის შრომის დანაწილების ამალღება. ე. ი. წარმოების სპეციალიზაცია, კოთპერირება, კომბინირება და სხვ. პ. მ.-ტ. ბ-ის შექმნა ითვალისწინებს მეცნ. განვითარებას, მის უშუალო კავშირს წარმოებასთან.

წყარო იხ. სტ-თან კომუნისმი. ლიტ.: გ. შამაგა, სოციალიზმის კომუნისმიზში გადაზრდის ეკონომიური კანონობიერება, თბ., 1970; შიქელაძე ი., კომუნისმიზის მატერიალურ-ტექნიკური ბაზა, თბ., 1962; Марксизм-ленинизм о материально-технической базе коммунизма, М., 1963; Материально-техническая база стран социализма, М., 1967; Толкачев А. С., Экономические проблемы материально-технической базы коммунизма в СССР, М., 1971. გ. გომაძე.

კომუნისმიის ორი ფაზა, იხ. სოციალიზმი და კომუნისმი. **კომუნისმიის პიკი** (1962-მდე - სტალინიზმი) (1962-მდე - სტალინიზმი), უმაღლესი მწვერვალი სსრკ-ში. სიმაღლე 7495 მ. აღმართულია მეცნიერებათა აკადემიისა და პეტრე I-ის ქედების შეერთების ადგილზე პამირში.

კალთები მეტწილად დაფარულია ფირნისა და ყინულის სქელი საფარით. 1933 პ. პ-ზე პირველი ავიდა საბჭოთა ალპინისტი ე. აბალაკოვი.

კომუნისმიისმი, უ რ თ ი ე რ თ ო ბ ა, განსაზღვრება როგორც ადამიანის მიერ ადამიანისათვის „ინფორმაციის გადაცემა“. ხორციელდება ყოველგვარი საქმიანობის პროცესში მეტყველებას ან სხვა ისეთი აქტების მეშვეობით, რ-ებიც ნიშნებს იყენებს. ცხოველებში პ-ისას იყენებენ არა ბგერით, არამედ უფრო მარტივ-სასიგნალო საშუალებებს.

კომუნისმი (ფრანგ. communiqué), ოფიციალური ცნობა საერთაშორისო მოლაპარაკების მიმდინარეობისა თუ შედეგების, საერთაშორისო შეთანხმების, ქვეყნის საშინაო ცხოვრების მნიშვნელოვანი მოვლენების (მაგ., კონფერენციის, თათბირის), საომარ ოპერაციათა მსვლელობისა და სხვ. შესახებ. პ. შეიძლება იყოს ცალმხრივი აქტი ან საერთაშ. მოლაპარაკების მონაწილეთა ერთობლივი განცხადება. თუ პ-ში მოლაპარაკების შესახებ მიღწეული შეთანხმება ტექსტუალურადაა გადმოცემული და მას სხვა ოფიც. ფორმა არა აქვს, მაშინ იგი განიხილება როგორც საერთაშ. ხელშეკრულება.

„კომუნისტი“ („Komunist“), ყოველდღიური გაზეთი, იუგოსლავიის კომუნისტთა კავშირის ორგანო; დაარსდა 1925, გამოდის ბელგრადში სერბ.-ხორვ., ალბ., უნგრ., სლოვ. და მაკედ. ენებზე. ტირაჟი 400 ათ. ც. (1980).

კომუნისტებისა და უპარტიოების ბლოკი ს ს რ კ ა ვ შ ი რ შ ი, კომუნისტური პარტიის პოლიტიკური კავშირი უპარტიო მშრომელებთან. გამოხატავს საბჭ. საზ-ბის მორალურ-პოლიტ. ერთობის ურყეობას. პ. ლა შ. ბ-ის ლოზუნგს წამოაყენებენ ხოლო საბჭოების არჩევნების კამპანიის დროს. სსრკ I მოწვევის უმაღლესი საბჭოს არჩევნების წინ სსრკ კ (ბ) ცკ-მა 1937 წ. 7 დეკ. „პრავდაში“ გამოაქვეყნა მიმართვა ყველა ამომრჩეველსადმი, სადაც ნათქვამი იყო, რომ კომუნისტური პარტია არჩევნებზე მიდის უპარტიოებთან ერთად ბლოკში. მრავალწლიანი ბრძოლის, მრევოლუციისა და კომუნისტური მშენებლობის გამოცდილებამ მშრომელები დაარწმუნა, რომ კომუნისტებს არა აქვთ სხვა ინტერესები, თუ არა ხალხის ინტერესები. არჩევნების დროს საბჭ. ხალხი გამოხატავს თავის ნდობას კომუნისტური პარტიისა და საბჭ. მთავრობისადმი. სსრკ ორივე პალატაში სსრკ-ის 61 ერთგულისა და ხალხის წარმომადგენელია, რაც ყველაზე მაკაფიო სურათია პ. ლა შ. ბ-ისა სსრკ-ში.

კომუნისტების კალენის პარკისი 1852, პროეტკაციული პროცესი კომუნისტთა კავშირის მოღვაწეების მიმართ, რ-თაც ბრალი დასდეს პრუსიის მთავრობის წინააღმდეგ „შეთქმულებაში“. პ. პ. პ. გერმანიის 1848-49 რევ. დამარცხების შემდეგ გამეფებული რეაქციის გამოსხატულება იყო. მიმდინარეობდა ქ. კელნიში 1852 წ. 4 თქტ-იდან 12 ნოემბ-მდე. სასამართლოს გადასცეს კომუნისტთა კავშირის 11 მოღვაწე. პროცესის ორგანიზატორი პოლიციის მრჩეველი შტიბერი და სხვ. ცდილობდნენ ბრალდებულთა წინააღმდეგ გამოეყენებინათ ფალსიფიცირებული მასალა. ბრალდებულთა დაცვას ლონდონიდან ხელმძღვანელობდა კ. მარქსი. 7 კაცს მიესჯა პატიმრობა სხვადასხვა ვადით. სასამართლო იძულებული იყო 4 ბრალდებული გაემართლებინა.

ლიტ.: Михайлов М. И., История Союза коммунистов, М., 1968.

კომუნისტთა კავშირი (1847-52), ისტორიაში პირველი საერთაშორისო კომუნისტური ორგანიზაცია. შეიქმნა 1847 ბირეულად გარდაქმნილი „სამართლიანთა კავშირის“ ბაზაზე. პ. პ-ის შემქმნელი და ხელმძღვანელები კ. მარქსი და ფ.

ენგელსი გადამწყვეტ ბრძოლას ეწეოდნენ მუშათა მოძრაობაში გაბატონებული უტოპიური სოციალიზმის იდეების, სექტანტობის წინააღმდეგ, ბურჟ. გავლენისაგან მუშათა კლასის გასათავისუფლებლად. მოწინავე მუშათა შორის უფრგავდნენ მეცნ. კომუნისმიის იდეებს. პ. პ-ის წესდების პროექტი შეიმუშავა კავშირის I კონგრესმა (1847 ივნ., ლონდონი), დაამტკიცა II კონგრესმა (1847 წ. 29 ნოემბ. - 8 დეკ., ლონდონი). მიზნად ისახავდა ბურჟუაზიის დამხობას, პროლეტ. პატიმრობის დამყარებასა და ისეთი ახ. უკლასო საზ-ბის შექმნას, სადაც არ იქნებოდა კერძო საკუთრება. პ. პ-ის დევიზი იყო ლოზუნგი: „პროლეტარებო ყველა ქვეყნისა, შეერთდით!“, პროგრამა - კ. მარქსისა და ფ. ენგელსის „კომუნისტური პარტიის მანიფესტი“. პ. პ. დემოკრატიზმისა და ცენტრალიზმის პრინციპებზე იყო აგებული. მისი მთავარი საყრდენი პუნქტები იყო ლონდონში, პარიზში, ბრიუსელსა და შვეიცარიაში. პ. პ-მა უდიდესი როლი ითამაშა საერთაშ. მუშათა მოძრაობის ისტორიაში. იგი იყო I ინტერნაციონალის უშუალო წინამორბედი.

ლიტ.: Кандель Е. П., Маркс и Энгельс-организаторы Союза коммунистов, М., 1953.

„კომუნისტი“, ყოველდღიური გაზეთი, საქ. კპ ცკ-ის, საქ. სსრ უმაღლესი საბჭოსა და მინისტრთა საბჭოს ორგანო. პირველი ნომერი გამოვიდა 1920 წ. 3 ივნ. თბილისში როგორც საქ. კპ ცენტრ. და თბილ. კომიტეტების ორგანო. 10 ნომრის გამოცემის შემდეგ გაზეთი დაიხურა თბილ. განერალ-გუბერნატორის განკარგულებით. მენშევიკური მთავრობის დროს გაზეთი გამოდიოდა „საქართველოს კომუნისტის“ (25 ნომერი) და „ახალი კომუნისტის“ (21 ნომერი) სახელწოდებით. საქართველოში საბჭ. ხელისუფლების დამყარების შემდეგ, 1921 წ. 2 მარტიდან კვლავ „პ-ის“ სახელწოდებით გამოდის.

„პ.“ განუხრებლად აგრძელებს ლენინური პრესის სახელოვან ტრადიციებს; ფართოდ ასახავს საქ. სსრ ისტ. ყველა მნიშვნელოვან პერიოდს, იბრძვის სკკპ-ისა და საბჭ. მთავრობის გადაწყვეტილებათა შესასრულებლად. აშუქებს პოლიტ., ეკონ., მრეწველ., სოფ. მეურნ., ლიტ-რის, ხელოვნ., განათლებისა და სხვა საკითხებს. გაზეთის პქონად დამატებები - ჟურნალები „ჩინაღ-ღანი“ (1923-25), „მეცნიერება და ტექნიკა“ (1925-26), „დროშა“ (1929-34), გაზ. „სოფლის მეურნეობა“ (1958). სხვადასხვა დროს „პ-ის“ რედაქტორები იყვნენ ი. (ბამია) ორახელაშვილი, ფ. მახარაძე, ა. ქურიძე (ს. ეული), ვ. სუხიშვილი, ა. თუმანოვი, ვ. ბახტაძე, გ. მუშიშვილი (გ. ხოფერი), ნ. კიკნაძე, დ. მჭედლიშვილი; 1979-იდან - გ. ბედინიშვილი. 1950 დაარსების 30 წლისთავთან დაკავშირებით „პ.“ დაჯილდოვდა შრომის წითელი დროშის ორდენით. ტირაჟი 700 ათ. ცალი (1980).

დ. მჭედლიშვილი. **კომუნისტური აკადემია**, უმაღლესი სასწავლებელი და სამეცნიერო კვლევითი დაწესებულება საზოგადოებრივ და საბუნებისმეტყველო მეცნიერებებში (1918-36). დაარსდა მოსკოვში რსფსრ ცაკის 1918 წ. 25 ივნ. დეკრეტით და ეწოდა საზოგადოებრივ მეცნიერებათა სოციალ. აკადემია. გაიხსნა 1918 წ. 1 თქტ.; სრულიად რუს. ცაკის 1919 წ. 15 აპრ. დებულებით ეწოდა სოციალ. აკადემია. 1924 წ. 17 აპრილიდან ეწოდებოდა პ. პ. პ-ის მეცნ. ამოცანა იყო ისტ., სოციალიზმის თეორიისა და პრაქტიკის საკითხების განხილვა და დამუშავება, სოციალიზმის მეცნიერი მოღვაწეების და სოციალ. მშენებლობის პასუხისმგებელი მუშაკების მოწაღება. 1926 წ. 26 ნოემბ. სსრკ ცკ-მა დაამტკიცა პ. პ-ის დებულება. 1929 დეკ. გალკე გამოეყო პ. პ-ის ლენინგრადის განყოფ. პ. პ-ში გაერთიანდნენ ფილოს., ისტ., ლიტ-რის, ხელოვნებისა და ენის საბჭ. მშენებ-

ლობისა და სამართლის და სხვ. სამეცნ. ინ-ტები. რეორგანიზაციის შემდეგ (1932) პ. ა. ძირითადად შემოიფარგლა სოციალ. მშენებლობისა და მშვიდობიანი მეურნ. ძირითადი პრობლემების დამუშავებით. 1922-იდან გამოდიოდა პ. ა.-ის პერიოდული ორგანო „Вестник Социалистической академии“ (1924-35—„Вестник Коммунистической академии“). პ. ა. წლების განმავლობაში საზ. მეცნიერების წამყვანი ცენტრი იყო. მან მნიშვნელოვანი როლი ითამაშა ბურჟ. იდეოლოგიასთან ბრძოლაში. მეცნ. მოღვაწეების ერთ სახელმწ. სამეცნ. ცენტრში — სსრკ მეცნ. აკადემიაში გაერთიანების მიზნით, სსრკ მინისტრთა საბჭოსა და საკ. კპ(ბ) ცკ-ის 1936 წ. 8 თებ. გადაწყვეტილებით პ. ა. გაუქმდა.

კომუნისტური აღზრდა, ყოველმხრივ და პარმონიულად განვითარებული პიროვნების გეგმაზომიერი, მიზანმიმართული და სისტემატური ჩამოყალიბების პროცესი სოციალიზმისა და კომუნისტის მშენებლობის პირობებში, მეცნ. კომუნისტის თეორიის შემადგენელი ნაწილი.

მარქსიზმის აღმოცენებამდე არ არსებობდა ყოველმხრივ განვითარებული პიროვნების აღზრდის ერთიანი მწყობრი მეცნ. თეორია, თუმცა ჯერ კიდევ ანტი. საბერძნეთის მოაზროვნეები აყენებდნენ საკითხს ადამიანის გონებრივ, ზნეობრივ, ესთეტიკ. და ფიზ. აღზრდისა და მათი ერთობლიობის შესახებ. ადამიანის ყოველმხრივი აღზრდის პრობლემა იდგა რენესანსის ეპოქაშიც. სოციალისტ-რეალისტებმა წამოაყენეს არაერთი საფურადღებო იდეა საზ. აღზრდის შესახებ; მათ პირველებმა მოუწოდეს ურელიგიო აღზრდისაკენ და მოითხოვეს საყოველთაო თანასწორუფლებიანი, უფასო და საერთო განათლება. მაგრამ ვერ ხელდავდნენ რა კომუნისტური საზ.-ბის აღმოცენების ობიექტურ კანონზომიერებებს, მათ ვერ შეძლეს დაესახათ ახ. ადამიანის ჩამოყალიბების ფორმირების სწორი გზაც.

პ. ა.-ის თეორიის მეცნ. საფუძვლები დაამუშავეს კ. მარქსმა, ფ. ენგელსმა, ვ. ი. ლენინმა. მათ გამოამყვანეს აღზრდის სოც. ბუნება და მისი კლასობრივი, ხასიათი, უჩვენეს, რომ ადამიანის არსია იმ საზ. ურთიერთობათა ერთობლიობა, რ-შიც იგი ექცევა დაბადებისას და რ-საც შემდეგში ითვისებს საზოგადოებრივ-გარდამქმნელი საქმიანობის პროცესში. ამ პროცესში ყალიბდება ადამიანის პიროვნება, თვით აღზრდელიც კი მხოლოდ საზ.-რევ. პრაქტიკაში შეიძლება აღიზარდოს. კ. მარქსმა და ფ. ენგელსმა გამანადგურებლად გააკრიტიკეს აღზრდის ბურჟ. სისტემა და აშხილეს მისი კლასობრივი არსი; სოც.-ისტ. განვითარების კანონზომიერებათა და საზ. მოთხოვნილებათა ანალიზის საფუძველზე კ. მარქსმა და ფ. ენგელსმა ჩამოაყალიბეს პ. ა.-ის მიზანი: საზ.-ბის ყოველი წევრის სულიერი და ფიზ. ძალების ყოველმხრივი პარმონიული განვითარება. ვ. ი. ლენინმა შემდგომ განავითარა კ. მარქსისა და ფ. ენგელსის მოძღვრება პ. ა.-ის შესახებ. ის წერდა, რომ კომუნისტური საზ.-ბის აშენება მიგვიყვანს „...ყოველმხრივ განვითარებული და ყოველმხრივ მომზადებული ადამიანის აღზრდასა, სწავლებასა და მომზადებამდე“ (თხზ., გამოც. მე-4, ტ. 44, გვ. 231). ვ. ი. ლენინი მიუთითებდა, რომ კომუნისტური საზ.-ბის მშენებლობისათვის ახალგაზრდობას სჭირდება სწავლა და იმ ცოდნის ათვისება, რ-იც კაცობრიობამ შეიმუშავა თავისი ისტ. განვითარების მანძილზე. ამასთანავე პიროვნება უნდა იზრდებოდეს კომუნისტური ორგანიზებულობის სულიკვეთებით, უნდა შეეძლოს თავისი ინტერესების დამორჩილება კოლექტივის ინტერესებისადმი.

პ. ა.-ის შემადგენელი ნაწილებია: გონებრივი აღზრდა, ზნეობრივი აღზრდა, ესთეტიკური აღზრდა, ფიზიკური აღზრ-

და, შრომითი პოლიტიკური აღზრდა, თვითაღზრდა.

პ. ა.-ის მთელი არსის გამსჭვალავი ამოცანაა კომუნისტური მსოფლმხედველობის ჩამოყალიბება. სკკპ პროგრამაში ჩამოყალიბებულია კომუნისტის მშენებელთა მორალური კოდექსი, რაც ზნეობრივი აღზრდის სახელმძღვანელო პროგრამას წარმოადგენს. პ. ა.-ის ძირითადი მეთოდია დარწმუნების მეთოდი, მაგრამ ეს არ გამოირჩევა იბულების ზომებს საზ. და შრომითი დისციპლინის დამრღვევთა, სოციალ. საკუთრების გამწვანებელთა და სხვა ანტისაზ. ელემენტებისადმი. პ. ა.-ის სისტემაში განსაკუთრებული ადგილი ენიჭება თვითაღზრდას.

სსრკ ყველა სახელმწ. და საზ. ორგანიზაცია ეწევა მუდმივ კულტ.-საგანმ. მუშაობას ახ. ადამიანის ჩამოყალიბების ხელისშეწყობის მიზნით. კომუნისტური საზ.-ბის მშენებლობის და პ. ა.-ის მთელი საქმის ხელმძღვანელი და წარმმართველი ძალაა სკკპ.

ლიტ.: Маркс К. и Энгельс Ф., О воспитании и образовании [Сб.], М., 1957; Ленин В. И., О воспитании и образовании. [Сб.], М., 1968; Макаренко А. С., О коммунистическом воспитании. Соч., т. 5, М., 1958, სკკპ პროგრამა, თბ., 1961.

„კომუნისტური აღზრდისათვის“, საქართველოს განსაკრძომის ყოველთვიური პედაგოგიურ-მეთოდური ჟურნალი. გამოდიოდა 1932-41 თბილისში. ჟურნალს ხელმძღვანელობდა სარედაქციო კოლეგია. იბ. ჟურნ. „სკოლა და ცხოვრება“

კომუნისტური აღზრდის აკადემია ნ. კრუპსკაიას სახელობისა, უმაღლესი პედაგოგიური სასწავლო დაწესებულება (1923-35). შეიქმნა მოსკოვში 1919 დაარსებული სოციალ. აღზრდის აკადემიის ბაზაზე. აკადემიაში ასწავლიდნენ ნ. კრუპსკაია, პ. ბლონსკი და სხვ. 1934 პ. ა. ა. გადაიტანეს ლენინგრადში, 1935 იგი გადაკეთდა ნ. კრუპსკაიას საზ. კომუნისტურ პედ. ინ-ტად, რ-იც 1941 შეუერთდა ლენინგრ. ა. გერცენის საზ. პედ. ინ-ტს.

კომუნისტური გატალიონები, ნებაყოფლობითი სამხედრო ფორმირებანი, სახალხო ლაშქრის, ერთ-ერთი ფორმა დიდი სამამულო ომის (1941-45) დროს. იქმნებოდა სკკპ საქალაქო კომიტეტებისა და რაიკომების ინიციატივით მხოლოდ მოხალისეთაგან, რ-ებიც არ ექვემდებარებოდნენ გაწვევას (კომუნისტები, კომკავშირელები და უპარტიოები მუშები, მოსამსახურეები, მეცნიერები, მოსწავლეები). პ. ბ. ყალიბდებოდა უშუალოდ ქ-ებისა და სამრეწვე. ცენტრების დასაცავად. მის ძირითად ნაწილს კომუნისტები და კომკავშირელები შეადგენდნენ. საბრძოლო ხელმძღვანელობას უწევდა ფრონტის ამა თუ იმ უბნის სარდლობა. ისინი დამოუკიდებლად დიდიხანს არ რჩებოდნენ და, როგორც წესი, მოქმედ წითელ არმიას უერთდებოდნენ. იბ. აგრეთვე სტ. საბალხო ლაშქარი დიდ სამამულო ომში.

„კომუნისტური განათლება“, 1. სრულიად საქართველოს განათლების მუშაკთა კავშირის ცენტრალური გამკეობის, საქ. განსაკრძომის და ავტონ. რესპუბლიკების განსაკრძომთა (1924-იდან აგრეთვე „სოცკულტურის“ საზ.-ბის) ხუთდღიური გაზეთი; გამოდიოდა 1932-38, თბილისში, როგორც გაზ. „განათლების მუშაკის“ გაგრძელება. ხელმძღვანელობდა სარედაქციო კოლეგია.

2. საქართვე. პოლიტ. განათლების მთავარმმართველობის ორგანო; გამოვიდა 1923 (მხოლოდ 1 ნომერი) თბილისში. რედ. — გ. ხაჭაპურიძე.

კომუნისტური და მუშათა პარტიების თათბირები, სხვადასხვა ქვეყნის კომუნისტურ და მუშათა პარტიების შორის იდეურ-პოლიტიკური კავშირისა და მათი საქმიანობის კოორდინაციის ფორმა,

რ-იც ფართოდ გავრცელდა 50-იანი წწ. ბოლოდან კომუნისტურ და თხოვნისა (1943) და საინფორმაციო ბიუროს გაუქმების (1956) შემდეგ. კონტაქტი და კავშირი კომუნისტურ და მუშათა პარტიებს შორის ხორციელდება 4 მთავარი მიმართულებით: საერთაშ. თათბირები; რეგიონალური შეხვედრები; ორმხრივი მოლაპარაკებანი; სხვადასხვა ქვეყნის მარქსისტების თეორ. კონფერენციები და სიმპოზიუმები. მსოფლიო კომუნისტური მოძრაობის ისტორიაში დიდი მნიშვნელობა აქვს კომუნისტური და მუშათა პარტიების საერთაშ. თათბირებს; 1957 ნოემბ. მოსკოვში გამართულმა თათბირმა (მონაწილეობდა 64 პარტია) განიხილა თანამედროვე საერთაშ. მდგომარეობის აქტუალური საკითხები. 1960 ნოემბ. მოსკოვში გამართულ თათბირზე (მონაწილეობდა 81 პარტია) მოხდა გამოცდილების ურთიერთგაზიარება. იმსჯელეს თანამედროვე საერთაშ. განვითარებისა და კომუნისტური მოძრაობის აქტუალურ პრობლემებზე. 1969 ივნ. მოსკოვში ჩატარდა „თათბირი (მონაწილეობდა 75 პარტია). რ-მაც განიხილა თანამედროვე ეტაპზე ანტიიმპერიალიზმის ამოცანები და კომუნისტური და მუშათა პარტიების ერთიანობის განმტკიცების საკითხი. ამ თათბირებმა მიიღეს და გამოაქვეყნეს შემდგომი დოკუმენტები: „მშვიდობის მანიფესტი“ (1957), „მიმართვა მთელი მსოფლიოს ხალხებისადმი“ (1960), „მოწოდება მშვიდობის დასაცავად“. მიმართვა ვლადიმერ ილიას ძე ლენინის დაბადების 100 წლისთავის შესახებ“, მოწოდება — „დამოუკიდებლობა, თავისუფლება და მშვიდობა ვიეტნამში“ (1969) და სხვ. მათში გადმოცემულია მშვიდობისათვის ბრძოლის კონკრ. ამოცანები, ასახულია ვიეტნ. ხალხის გმირული ბრძოლა დამოუკიდებლობისათვის და გამოთქმულია პროტესტი ამერ. იმპერიალიზმის დანაშაულებრივი ომის წინააღმდეგ ვიეტნამში, დადასტურებულია ლენინიზმისადმი კომუნისტების ურყევი ერთგულება, ხაზგასმულია მისი საერთაშ. მნიშვნელობა.

აღნიშნული საერთაშ. თათბირების მიერ მიღებულ პროგრამულ დოკუმენტებში [განცხადება კომუნისტური და მუშათა პარტიების წარმომადგენელთა თათბირისა (1960), „იმპერიალიზმის წინააღმდეგ ბრძოლის ამოცანები თანამედროვე ეტაპზე და კომუნისტური და მუშათა პარტიების მოქმედების ერთიანობა“ (1969); აგრეთვე, დეკლარაცია სოციალ. ქვეყნების კომუნისტური და მუშათა პარტიების წარმომადგენელთა თათბირისა (1957)] კომუნისტურმა და მუშათა პარტიებმა შემდგომ განვითარეს მარქსისტულ-ლენინური თეორია თანამედროვეობის უმნიშვნელოვანეს საკითხებზე. ამ დოკუმენტებში მომძე პარტიებმა განსაზღვრეს მსოფლიო კომუნისტური მოძრაობის გენ. ხაზი და მისი განხორციელების შესაძლებლობანი, შეიმუშავეს მოძმე პარტიებს შორის ურთიერთობისა და თანამშრომლობის ფორმები ახ. ისტ. პირობების შესაბამისად. საერთაშ. თათბირების დოკუმენტებში ჩამოყალიბებულია კომუნისტური და მუშათა პარტიების ურთიერთობის პრინციპები. მ. შ. უმთავრესი: მარქსიზმ-ლენინიზმის ერთგულება; იდეური ერთობა მარქსიზმ-ლენინიზმის ბაზაზე; პროლეტ. ინტერნაციონალიზმი; კომუნისტური მოძრაობის ყოველმხრივი შემჭიდროვებისათვის ზრუნვა; საერთო მიზნებისათვის ერთობლივი ბრძოლის შეთანხმება; თითოეული კომპარტიის მიერ იმ ერთობლივად შექმნილებული შეფასებებისა და დასკვნების დაცვა, რ-ებიც შეეხება იმპერიალიზმის წინააღმდეგ მშვიდობის, დემოკრატიის, ერთვნ. დამოუკიდებლობისა და სოციალიზმისათვის ბრძოლის საერთო ამოცანებს; მარქსისტულ-ლენინური პარტიების დამოუკიდებლობა და თანასწორუფლებიანობა (ყოველმა პარ-

ტიამ პოლიტიკა უნდა შეიმუშაოს თავისი ქვეყნის კონკრ. პირობების შესაბამისად, მარქსიზმ-ლენინიზმის პრინციპების საფუძველზე. იგი პასუხისმგებელია თავისი ქვეყნის მუშათა კლასის, მშრომელების წინაშე, საერთაშ. მუშათა და კომუნისტური მოძრაობის წინაშე; პარტ. მშენებლობის და პარტ. ცხოვრების ლენინური ნორმების მტკიცედ დაცვა; შეურიგებელი ბრძოლა მემარჯვენე და „მემარცხენე“ ოპორტუნისტების ყველა ფორმის წინააღმდეგ, რევიზიონიზმის, დოგმატიზმისა და ნაციონალიზმის წინააღმდეგ; კომუნისტური მოძრაობის რიგებში ფრაქციული მოღვაწეობის დაუშვებლობა; კომუნისტურ პარტიების შორის წამოჭრილი დავის გადაწყვეტა კონსულტაციებისა და ამხანაგური შეხვედრების მეშვეობით. კომუნისტური მოძრაობის ერთიანობის დაცვა და განმტკიცება მოძმე პარტიების ერთ-ერთი უპირველესი ამოცანაა. 1960 თათბირის განცხადებაში აღნიშნულია, რომ „საერთაშორისო კომუნისტური მოძრაობის ერთიანობის მტკიცედ დაცვა მარქსიზმ-ლენინიზმის, პროლეტარული ინტერნაციონალიზმის პრინციპების საფუძველზე, ყოველი ისეთი მოქმედების დაუშვებლობა, რომელიც შეუძლია ძირი გამოუთხაროს ამ ერთიანობას, წარმოადგენს გამარჯვების აუცილებელ პირობას ერთიანი დამოუკიდებლობის, დემოკრატიისა და მშვიდობისათვის, სოციალისტური რევოლუციის, სოციალიზმისა და კომუნისტური მშენებლობის მოქმედების წარმატებით გადაჭრისათვის ბრძოლაში“ („მშვიდობის, დემოკრატიისა და სოციალიზმისათვის ბრძოლის საპროგრამო დოკუმენტები“, თბ., 1961, გვ. 83). მსოფლიო კომუნისტური მოძრაობის შემტვირთვას განსაკუთრებული ყურადღება მიაქცია 1969 მოსკ. საერთაშ. თათბირმა, რომელმაც დასახა ანტიიმპერიალ. ძალების შეკავშირების საბრძოლო პროგრამა და მისი განხორციელების გადამწყვეტ პირობად წინა პლანზე წამოსწია კომუნისტური მოძრაობის ერთიანობის განმტკიცების ამოცანა. „მარქსიზმ-ლენინიზმისადმი, პროლეტარული ინტერნაციონალიზმისადმი ერთგულება, თავისი ხალხის ინტერესებისადმი, სოციალიზმის საერთო საქმისადმი თავდადებული და ერთგული სამსახური, — ხაზგასმულია თათბირის საპროგრამო დოკუმენტში, — კომუნისტური და მუშათა პარტიების ერთიანი მოქმედების ეფექტიანობისა და სწორი ორიენტაციის აუცილებელი პირობაა, თავიანთი ისტორიული მიზნის მიღწევაში წარმატების საწინააღმდეგო“ („კომუნისტური და მუშათა პარტიების საერთაშორისო თათბირის დოკუმენტები“, თბ., 1969, გვ. 55). ანტიიმპერიალ. ბრძოლის აქტიურ საკითხებს მიეძღვნა 45 კომუნისტური და მუშათა პარტიის წარმომადგენელთა შეხვედრა ბუდაპეშტში 1970 სექტ. კომუნისტური და მუშათა მოძრაობის განმტკიცების საქმეში მონაწილეობის წვლილი შეიტანა ევროპის 29 კომუნისტური და მუშათა პარტიის ბერლინის კონფერენციამ (1976 ივნ.). მსოფლიო კომუნისტური მოძრაობის საერთაშ. თათბირების ისტ. მნიშვნელობა იმაში მდგომარეობს, რომ მათ მეცნიერულად გაანალიზეს ჩვენი დროის ძირეული პრობლემები, შეიმუშავეს და გამოაცხადეს კომუნისტთა კონკრ. ინტერნაც. ამოცანები იმპერიალიზმის წინააღმდეგ, მშვიდობის, დემოკრატიის, ერთიან. დამოუკიდებლობისა და სოციალიზმისათვის ბრძოლის თანამედროვე ეტაპზე.

რ ე ვ უ ლ ა რ უ ლ ტ ა რ დ ე ა სოციალ. ქვეყნების კომუნისტური და მუშათა პარტიების წარმომადგენელთათათბირები. სოციალ. სისტემა წამყვან როლს თამაშობს მსოფლიო რევ. პროცესში. ამასთან, სისტემათა ბრძოლაში სულ უფრო მეტ მნიშვნელობას იძენს სოციალიზმის შესაძლებლობათა გამოყენება,

მისი ეკონ. და სოც.-პოლიტ. თვითგანვითარების უპირატესობათა გამოვლინება. სოციალ. ქვეყნების კომუნისტური და მუშათა პარტიების წინაშე წარმოიშობებიან ახ. საზღვრის ზრდასა და განვითარებასთან დაკავშირებული პრობლემები, რთა გადასაჭრელად საჭირო ხდება მათი წარმომადგენლების თათბირების ჩატარება. 1957-76 სოციალ. ქვეყნებს კომუნისტური და მუშათა პარტიების 28 თათბირი ჩატარდა. 1957 ნოემბ. მოსკოვში გაიმართა სოციალ. ქვეყნების კომუნისტური და მუშათა პარტიების წარმომადგენელთა პირველი თათბირი, რომელში მონაწილეობდნენ ალბ., ბულგ., უნგრ., გერმ.-ის, ვიეტ. დრ.-ის ჩინ. სერ.-ის, მონღ. სრ.-ის, პოლ., რუმ., სსრკ.-ის, ჩეხოსლ. კომუნისტური და მუშათა პარტიების წარმომადგენლები. განხილულ იქნა საერთაშ. მდგომარეობის, მშვიდობისა და სოციალიზმისათვის ბრძოლის აქტიურ პრობლემები, კომუნისტური პარტიების შორის ურთიერთობის საკითხები. ამ თათბირების მიერ მიღებული დეკლარაცია საერთაშ. კომუნისტური მოძრაობის უმნიშვნელოვანეს პროგრამულ დოკუმენტს წარმოადგენს. 6-ჯერ შეიკრიბნენ ეკონ. ურთიერთდახმარების საბჭოს (ეუს) ქვეყნების კომუნისტური და მუშათა პარტიების წარმომადგენლები. 1958 მაისში მოსკოვში გაიმართლდა თათბირმა (მოწვევით მონაწილეობდნენ ვიეტ. დრ.-ის, ჩინ., კორ. სერ.-ის, მონღ. სრ. წარმომადგენლებიც) შეიმუშავა პრინციპული მითითებანი ეუსს ქვეყნებში სახ. მეურნ. განვითარების ხელშეწყობის გეგმების შედგენის საკითხებზე; 1962 ივნ. მოსკ. თათბირმა (60-იანი წწ. დასაწყისიდან ალბ. შრომის პარტიამ და ჩინ. კომპარტიამ უარი თქვეს სოციალ. სახელმწიფოთა კომუნისტური პარტიების ერთობლივ ღონისძიებებში მონაწილეობაზე) მიიღო გადაწყვეტილება სოციალ. ქვეყნების მჭიდრო ეკონ. და მეცნ.-ტექ. თანამშრომლობის, შრომის საერთაშ. სოციალ. დანაწილების გაფართოებისა და სწორი ფორმირების საკითხებზე. ამ თათბირის გადაწყვეტილებათა შესრულების მსუბუქეობა და ეუს-ს მოღვაწეობის სხვადასხვა ასპექტი განიხილეს მოსკოვში 1963 ივლ. ჩატარებულ თათბირზე ეუს-ს ქვეყნების კომუნისტური და მუშათა პარტიების ცკ-ის პირველმა მდივნებმა და მთავრობათა მეთაურებმა; 1966 ივლ. ბუქარესტის ოპორტუნისტული ეუს-ს ქვეყნების კომუნისტური და მუშათა პარტიების ხელმძღვანელებმა აღნიშნეს თავიანთი მისწრაფება ურთიერთთანამშრომლობის განვითარებისაკენ სრული თანასწორუფლებიანობის, სუვერენიტეტისა და ერთიან ინტერესების პატივცემის, ურთიერთსარგებლობისა და ამხანაგური ურთიერთდახმარების პრინციპების საფუძველზე; მოსკ. 1975 სექტ და ოქტ. თათბირებზე ეუს-ს ქვეყნების კომუნისტური და მუშათა პარტიების ცკ-ის მდივნებმა და მთავრობათა მეთაურების მოადგილეებმა განიხილეს ამ ქვეყნების ეკონ. და მეცნ.-ტექ. თანამშრომლობის შემდგომი გაღრმავებისა და სრულყოფის ამოცანები. სოციალ. ქვეყნების კომუნისტურმა და მუშათა პარტიებმა თავის თათბირებზე განიხილეს სოციალ. სახელმწ. პოლიტ. და ეკონ. განვითარებისა და თანამშრომლობის მნიშვნელოვანი პრობლემები, ურთიერთშორის ძმური თანამშრომლობის განმტკიცებისა და შემდგომი განვითარების საკითხები; იდეოლოგიური თანამშრომლობისა და პარტიული მშენებლობის მნიშვნელოვანი საკითხები, სოციალ. და კომუნისტური მშენებლობის აქტიურ პრობლემები, თათბირებზე ადგილი ჰქონდა ინფორმაციათა გაცვლას მონაწილე სახელმწიფოების განვითარებისა და მათი კომუნისტური პარტიების მოღვაწეობის შესახებ, მუშათაობის გამოცდილების ურთიერთგანხილვას და ა. შ. აღნიშნული საკითხებს განსაკუთრებული ყურადღება მიექცა მოსკ. 1960 თებ. თათბირზე (მონაწილეობ-

დნენ კორ. სერ. მონღ. სრ. წარმომადგენლები. თათბირს არ დაესწრნენ იუგოსლ. წარმომადგენლები); 1968 მარტის დრეზდენის თათბირზე (ესწრებოდნენ ბულგ., უნგრ., გერ. პოლ., სსრკ., ჩეხოსლ. წარმომადგენლები); 1968 ბრატისლავის თათბირზე (ბულგარეთი, უნგრეთი, გერ. პოლონეთი, სსრკ., ჩეხოსლოვაკია); 1970 თებ. სოფის თათბირზე (ბულგარეთი, უნგრეთი, გერ. მონტენეგო, პოლონეთი, რუმინეთი, სსრკ., ჩეხოსლოვაკია); რ.-ის მონაწილეებმა ერთმანეთს ინფორმაცია მიაწოდეს აგრეთვე ვ. ი. ლენინის დაბადების 100 წლისთავთან დაკავშირებით გათვალისწინებული ღონისძიებების შესახებ; კომუნისტური და მუშათა პარტიების ხელმძღვანელთა შეხვედრაზე (ბულგარეთი, უნგრეთი, გერ. მონღ. სრ. პოლონეთი, რუმინეთი, სსრკ., ჩეხოსლოვაკია) ყირიმში 1972 ივლ.; ასეთივე შეხვედრაზე ყირიმში 1973 ივლ.; კომუნისტური და მუშათა პარტიების ცკ-ის მდივნების მოსკოვ. თათბირზე 1973 დეკ. (ბულგარეთი, უნგრეთი, გერ. კუბა, მონტენეგო, პოლონეთი, რუმინეთი, სსრკ., ჩეხოსლოვაკია); ასეთივე თათბირებზე მოსკოვში 1974 იანვ. და პრავაში 1975 მარტში; პოლ. გაერთ. მუშათა პარტიის VII ყრილობის მუშათა პარტიის მონაწილე კომუნისტური პარტიების ხელმძღვანელთა შეხვედრაზე (ბულგარეთი, უნგრეთი, გერ. მონტენეგო, პოლონეთი, სსრკ., ჩეხოსლოვაკია) ვარშავაში 1975 დეკ-ში; კომუნისტური და მუშათა პარტიების ცკ-ის მდივნების თათბირზე (ბულგარეთი, უნგრეთი, გერ. კუბა, მონტენეგო, პოლონეთი, რუმინეთი, სსრკ., ჩეხოსლოვაკია) ვარშავაში 1976 იანვარში, სოციალ. ქვეყნების კომუნისტური და მუშათა პარტიების ყურადღების ცენტრშია მსოფლიო კომუნისტური და მუშათა მოძრაობის აქტიურ პრობლემები. ეს საკითხები განიხილეს კომუნისტური და მუშათა პარტიების ხელმძღვანელი მოღვაწეების შეხვედრაზე მოსკოვში 1968 მაისში; სოციალ. ქვეყნების (ბულგარეთი, უნგრეთი, გერ. პოლონეთი, სსრკ.) კომუნისტური და მუშათა პარტიებისა და მთავრობების ხელმძღვანელების შეხვედრაზე ვარშავაში 1968 ივლ.; სოციალ. ქვეყნების (ბულგარეთი, უნგრეთი, გერ. მონტენეგო, პოლონეთი, სსრკ., ჩეხოსლოვაკია) კომუნისტური და მუშათა პარტიების ხელმძღვანელთა შეხვედრაზე ყირიმში 1971 აგვისტოში; სოციალ. ქვეყნების (ბულგარეთი, უნგრეთი, გერ. პოლონეთი, სსრკ., ჩეხოსლოვაკია) კომუნისტური პარტიების ხელმძღვანელთა შეხვედრაზე ბუდაპეშტში 1975 მარტში, სოციალ. ქვეყნების კომუნისტური და მუშათა პარტიების დიდ ყურადღებას აქცევენ საგარეო პოლიტიკისა და საერთაშ. მდგომარეობის აქტიურ საკითხებს, მშვიდობისა და საერთაშ. უშიშროების განმტკიცებისათვის ბრძოლის უმნიშვნელოვანეს პრობლემებს. ეს საკითხები განიხილეს სოციალ. ქვეყნების კომუნისტური და მუშათა პარტიების წარმომადგენელთა შეხვედრაზე (იუგოსლ. კომუნისტთა კავშირი არ ყოფილა წარმოდგენილი) 1960 ივნ. ბუქარესტში (მისმა მონაწილეებმა დაადასტურეს თავისი ერთგულება 1957 თათბირზე მიღებული დეკლარაციისა და მშვიდობის მანიფესტის პრინციპებისადმი); სოციალ. ქვეყნების პარტ. და სახელმწ. ხელმძღვანელი მოღვაწეების (ბულგარეთი, უნგრეთი, გერ. კუბა, მონტენეგო, პოლონეთი, რუმინეთი, სსრკ., ჩეხოსლოვაკია) თათბირზე 1966 ოქტ. მოსკოვში; 1967 ივნ. თათბირზე (ბულგარეთი, უნგრეთი, გერ. პოლონეთი, რუმინეთი, სსრკ., ჩეხოსლოვაკია, იუგოსლავია) მოსკოვში (თათბირის მონაწილეებმა განიხილეს მდგომარეობა ახლო აღმოსავლეთში და მიიღეს განცხადება, რომელიც დაგმეს ისრაელის აგრესიას არაა. ქვეყნების წინააღმდეგ, მითითებულ ისრაელის საომარ მოქმედებათა შეწყვეტა და მისი ჯარების გაყვანა დაპყრობილი ტერიტორიიდან); 1967 ივლ. თათბირზე

(ბულგარეთი, უნგრეთი, გერმ., პოლონეთი, სსრკ, ჩეხოსლოვაკია, იუგოსლავია) ბუღაპეშტი (თათბირმა მკაცრად დაგმო ისრაელის დამპყრობელი პოლიტიკა, აღნიშნა აშშ-ის რეაქციული წრეების ანტიარაბ. მოქმედება და გამოაცხადა თათბირის მონაწილეთა მზადყოფნა ყოველმხრივი მხარდაჭერა და დახმარება გაუწიონ არაბ ხალხს). 1968 მაისის თათბირზე (ბულგარეთი, უნგრეთი, გერმ., პოლონეთი, სსრკ) მოსკოვში; 1968 ივლ. შეხვედრაზე ვარშავაში (განხილეს ჩეხოსლოვაკიაში შექმნილი ვითარება); 1969 დეკ. შეხვედრაზე (ბულგარეთი, უნგრეთი, გერმ., პოლონეთი, რუმინეთი, სსრკ, ჩეხოსლოვაკია) მოსკოვში (მონაწილეებმა გამოაქვეყნეს განცხადება „ბოლო მოელოს აგრესიას ვიეტნამში“); 1971 აგვ. შეხვედრაზე ყირიმში (მონაწილეებმა აღნიშნეს სკკპ XXIV ყრილობის მიერ მიღებული მშვიდობის პროგრამის დიდი მნიშვნელობა, კიდევ ერთხელ განაცხადეს აგრესიის წინააღმდეგ მებრძოლი ინდონეზიელი და არაბი ხალხების მხარდაჭერის შესახებ); 1973 ივლ. შეხვედრაზე ყირიმში (აღნიშნა სოციალ. თანამეგობრობის სახელმწიფოთა მშვიდობისმოყვარული პოლიტიკის წარმატებანი, რაც გამოიხატა ვიეტნამის თმის შეწყვეტაში, გერმ-ის სრულ საერთაშ. სამართლებრივ აღიარებაში, კუბის საერთაშ. პოზიციების განმტკიცებაში, ევრ. უშიშროებისა და თანამშრომლობის საკითხებზე თათბირის მუშაობის დაწყებაში და სხვ.); 1975 მარტის შეხვედრაზე ბუდაპეშტში (მონაწილეებმა იმსჯელეს გერმ. ფაშის განადგურების 30 წლისთავთან დაკავშირებულ საკითხებზე); 1975 დეკ. შეხვედრაზე ვარშავაში (მონაწილეებმა განსაკუთრებული ყურადღება მიაქციეს ევრ. უშიშროებისა და თანამშრომლობის თათბირის პელსინკოში ხელმოწერილი საბოლოო აქტის პრინციპებისა და დებულებების განხორციელების გზებს). 1976 წ. 4 მარტს მოსკოვში მოეწყო სკკპ XXV ყრილობის მუშაობაში მონაწილე დელეგაციათა (ბულგარეთი, უნგრეთი, გერმ., კუბა, მონღ. სრ., პოლონეთი, რუმინეთი, ჩეხოსლოვაკია, იუგოსლავია) ხელმძღვანელების შეხვედრა სკკპ ცკ-ის გენ. მდივანთან ლ. ბრეჟნეფთან, სკკპ ცკ-ის პოლიტბიუროს წევრებთან და წევრობის კანდიდატებთან, სკკპ ცკ-ის მდივანებთან.

ს ი ს ტ ე მ ა ტ უ რ ა დ ი კ რ ი ბ ე ბ ი ა ნ თ ა თ ბ ი რ ე ბ ზ ე ე ვ რ თ პ ი ს ქ ე ე ყ ნ ე ბ ი ს კ ო მ უ ნ ი ს ტ უ რ ი და მ უ შ ა თ ა პ ა რ ტ ი ე ბ ი . საერთაშ. მდგომარეობის, ევრ. კონტინენტზე მშვიდობისა და უშიშროებისათვის ბრძოლის საკითხები, ახალგაზრდობასთან მუშაობის პრობლემები, ევრ. ქვეყნების ეკონ. თანამშრომლობის პერსპექტივები განხილეს ევრ. სოციალ. და კაპიტალ. ქვეყნების კომუნისტურმა და მუშათა პარტიებმა 1958 ივნ ბერლინის კონფერენციაზე; 1967 აპრილში კარლოვი-ვარის კონფერენციაზე (25 პარტიის წარმომადგენლებმა მიიღეს განცხადება „მშვიდობისა და უშიშროებისათვის ევროპაში“, რ-შიც მოცემულია საერთაშ. ვითარების ანალიზი, მითითებულია თმის საშიშროებების წყაროები, დასახულია მშვიდობისათვის ბრძოლის ვრცელი პროგრამა); 1970 იანვ. და ოქტ. მოსკ. შეხვედრებზე; 1972 ივლ. პარიზის კონფერენციაზე; 1973 თებ. მოსკ. შეხვედრაზე (27 პარტიის წარმომადგენლებმა ერთმანეთს აზრი გაუზიარეს ევრ. უშიშროებისა და თანამშრომლობისათვის მოძრაობაში, იმპერიალიზმის წინააღმდეგ, მშვიდობის, დემოკრატიისა და სოციალიზმისათვის ბრძოლაში ახალგაზრდობის უფრო ფართო მონაწილეობის შესახებ); 1974 თქტ. ვარშავაში და დეკ. ბუდაპეშტის შეხვედრებზე; 1975 აპრილში რომის შეხვედრაზე; 1976 ივნისში ბერლინის კონფერენციაზე (29 პარტიის წარმომადგენლებმა იმსჯელეს ევროპაში მშვიდო-

ბის, უშიშროების, თანამშრომლობისა და სოც. პროგრესისათვის ბრძოლის საკითხებზე. მათ გამოთქვეს მტკიცე გადაწყვეტილება, თანამშრომლად იბრძოლონ მშვიდობის, დემოკრატიისა და სოც. პროგრესისათვის, რაც პასუხობს ყველა ქვეყნის მუშათა კლასის, დემოკრ. ძალებისა და ხალხთა მასების საერთო ინტერესებს). ევრ. კაპიტალ. ქვეყნებში ინტელიგენციის, ქალების, უცხოელის მუშაობის მდგომარეობის, მუშათა კლასისა და ხალხთა მასების ბრძოლის შინაარსისა და ახ. ფორმების, მშრომელთა ინტერესების დაცვის, მშვიდობის, დემოკრატიის განვითარებისა და დაცვის, მშრომელთა კეთილდღეობისათვის ბრძოლის, მუშათა კლასის ერთიანობის, ევრ. უშიშროების, განიარაღების, საფალუტო კრიზისის, სოფ. მეურნ. მონობლიების წინააღმდეგ ბრძოლის გაძლიერებისა და სხვ. საკითხები განხილეს ევრ. კაპიტალ. ქვეყნების კომუნისტური და მუშათა პარტიების წარმომადგენლებმა 1959 აპრილში ბრიუსელის თათბირზე; 1959 ნოემბ-ში რომის შეხვედრაზე; 1963 მარტში ბრიუსელის შეხვედრაზე; 1964 დეკ-ში ოსტენდის (ბელგია) შეხვედრაზე; 1965 ივნისში ბრიუსელის თათბირზე; 1966 მაისში ვენის თათბირზე; 1970 მაისში პარიზის თათბირზე (მონაწილეებმა იმსჯელეს კამპუჩიისა და ლათსის წინააღმდეგ აშშ-ის აგრესიის შედეგად ინდონეზიაში შექმნილ მდგომარეობაზე და მიიღეს გადაწყვეტილება აგრესიის მსხვერპლისადმი დახმარების გაძლიერების შესახებ); 1970 სექტ-ში ლონდონის შეხვედრაზე; 1971 იანვარში ლონდონის კონფერენციაზე (მონაწილეებმა განხილეს ევრ. კაპიტალ. ქვეყნების მუშათა კლასის ბრძოლის პრობლემები საერთაშორისო მონობ. გაერთიანებების განვითარების პირობებში); 1971 აგვ-ში კოპენჰაგენის თათბირზე; 1973 სექტ-ში სტოკჰოლმის, ოქტ-ში კოპენჰაგენის, ნოემბერში სენ-დენის (პარიზის გარეუბანი) და რომის, დეკ-ში რომის შეხვედრებზე; 1974 იანვარში ესენის და ჟენევის შეხვედრებზე; 1974 იანვარში ბრიუსელის კონფერენციაზე (მონაწილეებმა განხილეს სოც. პროგრესისათვის, დემოკრატიისა და ეროვნ. დამოუკიდებლობისათვის, მშვიდობისა და სოციალიზმისათვის ბრძოლის პერსპექტივები, მუშათა კლასისა და დემოკრ. ძალების ერთიანობისათვის ბრძოლის გაძლიერების გზების საკითხი. კონფერენციის პოლიტ. დეკლარაციაში დახასიათებულია დას. ევროპაში გამწვავებული სოც-ეკონ. და პოლიტ. მდგომარეობა და განსაზღვრულია თანამედროვე ეტაპზე ევრ. კაპიტალ. ქვეყნების კომუნისტური პარტიების მოღვაწეობის ძირითადი მიმართულებანი); 1974 ივნისში პარიზის შეხვედრაზე; 1974 სექტ-ში ლუქსემბურგის და ოქტ-ში დიუსელდორფის თათბირებზე; 1974 ნოემბერში რომის კონფერენციაზე; 1975 წ. 28 თებ.— 1 მარტს დიუსელდორფის შეხვედრაზე. 1975 მაისში პარიზის კონფერენციაზე; 1975 დეკ-ში პარიზის სხდომაზე და ა. შ. რამდენიმე თათბირი მიემდგვნა ევრ. კომუნისტური და მუშათა პარტიების 1976 კონფერენციისათვის მზადების საკითხების განხილვას. 16 შეხვედრა გამართეს ჩრდ. ევროპის ქვეყნების (დანია, ნორვეგია, ფინეთი, შვეცია) კომუნისტურმა პარტიებმა, მათ განხილეს ამ ქვეყნების პოლიტ. და ეკონ. მდგომარეობა, საერთაშ. კომუნისტურ მოძრაობასთან, ევრ. უშიშროებისა და თანამშრომლობის თათბირის მოწვევასთან დაკავშირებული საკითხები, მშვიდობისათვის ბრძოლის, აგრეთვე ევრ. ეკონ. გაერთიანებასთან ჩრდ. ქვეყნების შეერთების წინააღმდეგ ბრძოლის საკითხები და სხვ.

1980 წ. 28—29 აპრ. პარიზში მოეწყო ევროპის 22 კომუნისტ. და მუშათა პარტიების შეხვედრა, რ-იც მიემდგვნა მშვიდობისა და განიარაღებისათვის ბრძოლის საკითხებს; მიიღეს კომუნისტების „მოწოდება ევ-

როპის ქვეყნების ხალხებისადმი მშვიდობისა და განიარაღებისათვის.“

შ ე ხ ვ ე დ რ ე ბ ს ა ყ ყ ო ბ ე ნ ა მ ე რ . კ ო ნ ტ ი ნ ე ტ ი ს კ ო მ უ ნ ი ს ტ უ რ ი და მ უ შ ა თ ა პ ა რ ტ ი ე ბ ი . ლ ა თ . ა მ ე რ . კ ო მ უ ნ ი ს ტ უ რ ი და მ უ შ ა თ ა პ ა რ ტ ი ე ბ ი ს წ ა რ მ ო მ ა დ გ ე ნ ე ლ თ ა 1964, 1969, 1971 და 1973 წლების თათბირებზე განხილეს ლათ. ამერ. ქვეყნებში არსებული მდგომარეობა, მათი პრობლემები, ლათ. ამერ. ხალხთა განმათ. ანტი-იმპერიალ. ბრძოლის გაძლიერების, კუბელ ხალხთან სოლიდარობის განმტკიცების, ურთიერთმხარდაჭერის განვითარების საკითხები, საერთაშ. კომუნისტურ და მუშათა მოძრაობასთან დაკავშირებული პრობლემები. ცენტრ. ამერ. ქვეყნების კომუნისტური და მუშათა პარტიების წარმომადგენელთა 1961, 1962, 1964, 1965, 1967, 1969, 1971, 1972, 1974 წლების თათბირებზე განხილეს აშშ-ის იმპერიალიზმის აგრესიული პოლიტიკის წინააღმდეგ კომუნისტური მოძრაობის ყველა რაზმის ერთობლივი ბრძოლის აუცილებლობის, ამერ. აგრესიასთან მებრძოლი კიეტი. ხალხისადმი დახმარების გაძლიერების, კუბელ ხალხთან, არაბ ხალხებთან, რეაქციის წინააღმდეგ მებრძოლი ლათ. ამერ. ხალხებთან სოლიდარობის განვითარებისა და განმტკიცების საკითხები. ლათ. ამერ. და კარიბის აუზის ქვეყნების 24 კომუნისტური და მუშათა პარტიის წარმომადგენელთა პავანის თათბირმა (კანადისა და აშშ კომპარტიათა მონაწილეებით) 1975 ივნ. გამოავლინა მასში მონაწილე პარტიების მტკიცე ერთიანობა და მიიღო დეკლარაცია, რ-შიც მოცემულია ლათ. ამერ. მდგომარეობისა და მთლიანად საერთაშ. ვითარების ანალიზი.

ა რ ა ბ . ქ ე ე ყ ნ ე ბ ი ს კ ო მ უ ნ ი ს ტ უ რ ი და მ უ შ ა თ ა პ ა რ ტ ი ე ბ ი მ ა თ ა ე ი ს ი თ ა თ ბ ი რ ე ბ ი გა მ ა რ თ ე ს 1959, 1964, 1966, 1967, 1968, 1970, 1971, 1973, 1975 წლებში. ამ შეხვედრათა მონაწილეებმა განხილეს სრული განთავისუფლებისა და პროგრესისათვის იმპერიალიზმის წინააღმდეგ არაბი ხალხების ბრძოლის, არაბების ერთიანობის განხორციელების, რევ. ძალების კავშირის განმტკიცების პოტენციები, ისრაელის აგრესიის წინააღმდეგ ბრძოლისა და პალესტინის წინააღმდეგობის მოძრაობის საკითხები, ეროვნ.-დემოკრ. რევოლუციების დამთავრების ეტაპზე კომუნისტების ამოცანები. მათ იმსჯელეს მსოფლიო კომუნისტური მოძრაობის ერთიანობის განმტკიცებასთან, მშვიდობის, ეროვნ. დამოუკიდებლობის, დემოკრატიისა და სოც. პროგრესისათვის ბრძოლასთან, არაბ ქვეყნების კომპარტიების თანამშრომლობასთან, სსრკ-არაბეთის მეგობრობის განმტკიცებასთან დაკავშირებულ საკითხებზე. თათბირებზე მონაწილეებმა სოლიდარობა გამოუცხადეს კონგრესს და საშპრ. ვიეტნამის ხალხების განმათ. ბრძოლას, დაგმეს მსოფლიო კომუნისტურ და ეროვნ.-განმათ. მოძრაობაში მათიზმის გამთიშველი როლი, აღნიშნეს მუდმივი სიფხიზლის აუცილებლობა იმპერიალიზმის, სიონიზმისა და რეაქციის სრიკებთან საბრძოლველად.

რ ე ვ ო ლ ა რ უ ლ ა დ ი მ ა რ თ ე ბ ა მ ა რ ქ ს ი ს ტ ე ბ ი ს სა ე რ თ ა შ . თ ე ო რ . კ ო ნ ფ ე რ ე ნ ც ი ე ბ ი თ ა ნ ა მ ე დ რ ო ვ ე ე პ ო ქ ი ს , მ ს ო ფ ლ ი ო რ ე ვ . პ რ ო ც ე ს ი ს , სა ე რ თ ა შ . კ ო მ უ ნ ი ს ტ უ რ ი მო ძ რ ა ო ბ ი ს , მ შ ვ ი დ ო ბ ი ს ა თ ე ი ს ბ რ ძ ო ლ ი ს ა და მ ა რ ქ ს ი ზ მ - ლ ე ნ ი ნ ი ზ მ ი ს ს ხ ვ ა ა ქ ტ უ ა ლ უ რ ი პ რ ო ბ ლ ე მ ე ბ ი ს გან სა ხ ი ლ ვ ე ლ ა დ .

ს ა ე რ თ ა შ . კ ო მ უ ნ ი ს ტ უ რ ი მო ძ რ ა ო ბ ი ს გამ ო ც ე ლ ი ე ბ ი ს შეს წ ა ე ლ ი ს , კ ო მ პ ა რ ტ ი ე ბ ი ს ინ ტ ე რ ნ ა ც . კ ა ვ შ ი რ ე ბ ი ს ა და ი დ ე უ რ - პ ო ლ ი ტ . ერთიანობის განმტკიცების მნიშვნელოვან ფორმად იქცა დელეგაციათა გაგზავნა მოძმე პარტიების ყრილობებზე, ორმხრივი შეხვედრა და მოლაპარაკება.

მ ა რ ქ ს ი ს ტ უ ლ - ლ ე ნ ი ნ უ რ ი პ ა რ ტ ი ე ბ ი ს ზ ე - მ ო ა ლ ნ ი შ ნ უ ლ ი რ ე ვ ო ლ ა რ უ ლ ი მ რ ა ვ ა ლ მ ო რ ი ვ ი კ ო ნ ტ ა ქ ტ ე ბ ი , მ ა თ ი უ მ რ ა ვ ლ ე ს ო ბ ი ს მი ე რ

ჩინელი და სხვა „მემარჯვენე“ და „მემარცხენე“ გამთიშველების დაგმობა, ახ. საერთაშ. თათბირის მოწყობის მოთხოვნა გვიჩვენებს მათ ერთგულებას პროლეტ-ინტერნაციონალიზმის პრინციპებისადმი, მიგვიბრუნებს იმპერიალიზმის წინააღმდეგ კაცობრიობის პროგრესისათვის ბრძოლაში საერთაშ. კომუნისტური მოძრაობის ყველა რაზმის ერთობლივი მოქმედების აუცილებლობაზე.

ლიტ.: კომუნისტური და მუშათა პარტიების საერთაშორისო თათბირის დოკუმენტები. მოსკოვი, 1969 წ. 5—17 ივნისი, თბ., 1969; მშვიდობის, დემოკრატიისა და სოციალიზმისათვის ბრძოლის საპროგრამო დოკუმენტები, თბ., 1961; სკკპ XXIV ყრილობის მასალები, თბ., 1971; სკკპ XXV ყრილობის მასალები, თბ., 1976; За мир, безопасность, сотрудничество и социальный прогресс в Европе К итогам Конференции коммунистических и рабочих партий Европы. Берлин, 29—30 июня 1976 г., М., 1976.

კომუნისტური და მუშათა პარტიების საინფორმაციო ბიურო, ზოგიერთი კომუნისტური და მუშათა პარტიების საერთაშორისო ცენტრი. არსებობდა 1947—56. მიზნად ისახავდა კომპარტიებს შორის გამოცდილების გაზიარებას და აუცილებლობის შემთხვევაში მათი მოქმედების კოორდინაციას. შეიქმნა პოლონეთში 1947 სექტ. ბოლოს. კომუნისტ და მუშათა პარტიების თათბირის გადაწყვეტილებით. შემდეგი თათბირები შედგა 1948 იანვარსა და ივნისში (რუმინეთში), 1949 ნოემბ. (უნგრეთში). თათბირებზე მიღებულ დოკუმენტებში მოცემულია II მსოფლიო ომის (1939—45) შემდეგ საერთაშ. ასპარეზზე ძირითად პოლიტიკ. ძალთა განლაგების დახასიათება, ხოლო იუგოსლ. კომპარტიის (იკპ) მდგომარეობის შესახებ მიღებულ 2 დადგენილებაში (1948 და 1949) იკპ-ის ხელმძღვანელობას წაუყენეს რიგი დაუსაბუთებელი ბრალდებები. 1947—48 ინფორმაციის ადგილსამყოფელი იყო ბელგრადი, 1948—56 ბუქარესტი, ბეჭდვითი თრგანო-ვაზ. „მტკიცე მშვიდობისათვის, სახალხო დემოკრატიისათვის“. 1956 აპრილში საინფორმაციო ბიუროში შემავალი პარტიების ცკ-ების ერთობლივი გადაწყვეტილებით საინფორმაციო ბიურომ შეწყვიტა საქმიანობა.

კომუნისტური ინტერნაციონალი, კომინტერნი, III ინტერნაციონალი (1919—43), საერთაშორისო ორგანიზაცია, რ-იც შეიქმნა კაპიტალიზმის საერთო კრიზისის პირველ ეტაპზე მუშათა რევოლუციური მოძრაობის მოთხოვნის და ამოცანათა შესაბამისად. მოღვაწეობდა მსოფლიოს დიდ რევ. გარდაქმნათა პერიოდში და წარმოადგენდა I ინტერნაციონალის (იხ. ინტერნაციონალი I) ისტ. მონაცვლესა და I მსოფლიო ომის შემდეგ დაშლილი II ინტერნაციონალის (იხ. ინტერნაციონალი II) საუკეთესო ტრადიციების ისტ. შემკვიდრეს. II ინტერნაციონალის კრახის შემდეგ ბოლშევიკებმა ვ. ი. ლენინის მეთაურობით დას-

ვეს საკითხი ოპორტუნიზმისაგან, რევოლუციური და რევინიონიზმისაგან გაწმენილი ახალი, III ინტერნაციონალის შექმნის შესახებ.

პროლეტ. ინტერნაციონალიზმის ერთგულმა ბოლშევიკებმა ვ. ი. ლენინის ხელმძღვანელობით გააჩაღეს ბრძოლა ს.-დ. პარტიების მემარცხენე ჯგუფების შესაკავშირებლად. III ინტერნაციონალის შექმნის უმნიშვნელოვანეს წინაპირობას ქმნიდა ვ. ი. ლენინის მიერ შემუშავებული კომუნისტური მოძრაობის იდეურ-პოლიტიკ. პრინციპები და თეორ. საფუძვლები. მემარცხენე სოც.-დემოკრატიის კონსოლიდაციაში მნიშვნელოვანი როლი ითამაშეს ციმერგალდისა და კინტალის კონფერენციებმა, დიდი მნიშვნელობა ჰქონდა აგრეთვე ციმერგალდის გაერთიანებაში ციმერგალდის მემარცხენე ჯგუფის შექმნას, 1915 მოწვეულ ქალთა და ჯაბუკთა კონფერენციებს, ანტანტის ქვეყნების სოციალისტთა კონფერენციას. ბოლშევიკების პრობაგანდისა და მოღვაწეობის შედეგად მუშები და მშრომელთა ფართო ფენები თანდათან გათავისუფლდნენ სოციალ-შოვინიზმის მავნე გავლენისაგან. 1917 დიდი ოქტ. სოციალ. რევ. გამარჯვებამ, მსოფლიოში პირველი სოციალ. სახელმწიფოს შექმნამ უდიდესი გამარეოლუციონერებელი გავლენა მოახდინა მთელ მსოფლიოზე, შექმნა მუშათა კლასის რევ. ბრძოლის პრინციპულად ახ. პირობები. მსოფლიოში დაიწყო მუშათა და ერთვ.-განმათ. ბრძოლის უდიდესი აღმავლობა და მთელ რივ ქვეყნებში კომპარტიების შექმნის პროცესი. 1918 კომპარტიები შეიქმნა გერმანიაში, ავსტრალიაში, უნგრეთში, პოლონეთში, ნიდერლანდში, ფინეთში, ამ დროს რევ.-ინტერნაციონალისტურ პოზიციებზე იდგნენ ბულგ. მუშათა ს.-დ. პარტია (ვიწრო სოციალისტების), არგენტინის ინტერნაციონალურ-სოციალ. პარტია, შვეიცის მემარცხენე ს.-დ. პარტია, საბერძნ. სოციალ. მუშათა პარტია და სხვ. 1918—19 კომუნისტური ჯგუფები და წრეები ჩამოყალიბდა ჩეხოსლოვაკიაში, რუმინეთში, იტალიაში, საფრანკეთში, დიდ ბრიტანეთში, დანიაში, შვეიცარიაში, აშშ-ში, კანადაში, ბრაზილიაში, ჩინეთში, კორეაში, ავსტრალიაში, სამხრ.-აფრ. კავშირში და სხვ. ქვეყნებში.

1919 იანვ. მოსკოვში ვ. ი. ლენინის ინიციატივითა და ხელმძღვანელობით ჩატარდა საბჭ. რუს., უნგრ., პოლ., ავსტრ., ლატვ., ფინ., აგრეთვე ბალკ. რევ. ს.-დ. ფედერაციის და აშშ-ის სოციალ. მუშათა პარტიის წარმომადგენელთა თათბირი, რ-მაც მოწოდებით მიმართა ევრ., აზიის, ამერ. და ავსტრალ. 39 რევ. პარტიას, ჯგუფსა და მიმდინარეობას, მონაწილეობა მიეღოთ ახ. ინტერნაციონალის დამფუძნებელი კონგრესის მუშათაში. თათბირმა შეიმუშავა ახ. ინტერნაციონალის პლატფორმის პროექტი.

1919 წ. 2-6 მარტს მოსკოვში შედგა პ. ი-ის I კონგრესი (დამფუძნებელი), რ-შიც მონაწილეობდა 21 ქვეყნის 35 პარტიისა და ჯგუფის 52 დელეგატი. კონგრესმა განიხილა და მიიღო ვ. ი. ლენინის მითითებათა საფუძველზე შემუშავებული პ. ი-ის პლატფორმა. ოქტ. რევოლუციით დაწყებული ახ. ეპოქა დახასიათებული იქნა, როგორც კაპიტალიზმის გახრწნის, მისი შინაგანი რღვევისა და პროლეტარიატის კომუნისტური რევოლუციების ეპოქა; დღის წესრიგში დადგა პროლეტ. დიქტატურის დამყარების ამოცანა, რაც ყველა რევ. ძალის შეკავშირებისა და ყველა ჯურის ოპორტუნიზმთან კავშირის საბოლოოდ გაწყვეტის გზით, საერთაშ. პროლეტარიატის სოლიდარობის პირობებში უნდა განხორციელებულიყო. აქედან გამომდინარე, კონგრესმა სცნო პ. ი-ის გადაუდებლად შექმნის საჭიროება. პ. ი-ის ერთ-ერთი უმნიშვნელოვანესი საპროგრამო დოკუმენტია I კონგრესზე ვ. ი.

ლენინის მიერ წარდგენილი თეზისები და მოხსენება ბურჟ. დემოკრატიისა და პროლეტ. დიქტატურის შესახებ. I კონგრესმა მოუწოდა ყველა ქვეყნის მუშებს, ბურჟუაზიის დასამხობად და პროლეტარიატის დიქტატურის დასამყარებლად რევ. ბრძოლაში გაერთიანებულიყვნენ პროლეტარული ინტერნაციონალიზმის პრინციპების საფუძველზე, გაეჩაღებინათ გადაწყვეტი ბრძოლა II ინტერნაციონალის წინააღმდეგ, რ-იც 1919 თებ-ში ფორმალურად აღადგინეს ბერნში (იხ. ბერნის ინტერნაციონალი). კონგრესის მიერ მიღებულ მანიფესტში ნათქვამი იყო, რომ მოსკოვში შეკრებილი კომუნისტები, ევრ., ამერ. და აზიის რევ. პროლეტარიატის წარმომადგენლები თავის თავს თვლიან იმ საქმის შემკვიდრებლად და განმახორციელებლად, რ-ის პროგრამა მეცნ. კომუნიზმის ფუძემდებლებმა კ. მარქსმა და ფ. ენგელსმა აუწყეს მსოფლიოს „კომუნისტური პარტიის მანიფესტით“.

პ. ი-ის I და II კონგრესებს შორის პერიოდი აღინიშნა საერთაშ. მუშათა მოძრაობის შემდგომი აღმავლობით. 1919 წ. 21 მარტს საბჭ. რესპუბლიკა შეიქმნა უნგრეთში, 13 აპრ. — ბავარიაში, 16 ივნ. — სლოვაკიაში. დიდ ბრიტანეთში, საფრანგეთში, აშშ-ში, იტალიასა და სხვ. ქვეყნებში დაიწყო მასობრივი მოძრაობა საბჭურუსეთის იმპერიალ. ქვეყნების ინტერვენციისაგან დასაცავად. მასობრივი ეროვნ.-განმათ. მოძრაობა გაიშალა კორეაში, ჩინეთში, ინდოეთში, თურქეთში, ავღანეთსა და სხვ. ქვეყნებში. 1919 მაისში ბულგ. მუშათა ს.-დ. პარტიას (ვიწრო სოციალისტებისა) ეწოდა კომუნისტური პარტია და იგი პ. ი-ში შევიდა. 1919 მარტიდან 1920 ნოემბრამდე კომპარტიები ჩამოყალიბდა იუგოსლავიაში, აშშ-ში, მექსიკაში, დანიაში, ესპანეთში, ინდონეზიაში, ირანში, დიდ ბრიტანეთში, თურქეთში, ურუგვაიში, ავსტრალიაში. პ. ი-ს შეუერთდნენ არგენტ. ინტერნაციონალურ-სოციალ. პარტია, საბერძნ. სოციალ. მუშათა პარტია, რუმინ. სოციალ. პარტია. შვეიცის მემარცხენე ს.-დ. პარტია, ნორვ. მუშათა პარტია, იტალ. სოციალ. პარტია, ბრიტ. სოციალ. პარტია, ინგლ. დამოუკიდებელი მუშათა პარტიის მოტლანდიის ფრაქცია, ლუქსემბურგის სოციალ. პარტია, აგრეთვე მთელი რიგი ქვეყნების რევ. ჯგუფები და პროკავშირები. პ. ი-მა თავის რიგებში მიიზიდა ახალშექმნილი კომუნისტურ და მემარცხენე პოზიციებზე დამდგარი ს.-დ. პარტიები. პ. ი-ის რიგებში მათი მიღების უპირველესი გარანტია იყო კავშირის გაწყვეტა რევოლუციური მოძრაობის მემარჯვენე ოპორტუნიზმთან. ამასთან ერთად ახლადშექმნილ კომპარტიებში გაჩნდა საფრთხე „მარცხნიდან“ და აგრეთვე ანარქიზმ-სინდიკალისტური ელემენტების შეღწევის გამო. მათ წინააღმდეგ ბრძოლაში დიდი როლი ითამაშა ვ. ი. ლენინის წინამძღვრ. „მემარცხენეობის“ საყმაწვილო სენი კომუნიზმში.

პ. ი-ის II კონგრესი გაიხსნა პეტროგრადში 1920 წ. 19 ივლ., 23 ივლ.—17 აგვ. მუშათა განაგრძო და დაასრულა მოსკოვში. მონაწილეობდა 37 ქვეყნის 67 ორგანიზაციის (მ. შ. 27 კომპარტია) 217 დელეგატი. სათათბირო ხმით ესწრებოდნენ გერმ. დამოუკიდებელი ს.-დ. პარტიისა და საფრ. სოციალ. პარტიის წარმომადგენლები. კონგრესმა მოისმინა ვ. ი. ლენინის მოხსენება საერთაშ. მდგომარეობის და პ. ი-ის ძირითადი ამოცანების შესახებ. ლენინმა გააფრთხილა კომპარტიები არ დაეშვათ კაპიტალ. სისტემის ღრმა კრიზისის შეუფასებლობა, ამასთანავე დაგმო ილუზიები კრიზისის შედეგად კაპიტალიზმის ავტომ. კრახის შესაძლებლობის შესახებ. პ. ი-მა აუცილებლად მიიჩნია ახალ-გაზრდა, ჯერ კიდევ იდეურად, პოლიტიკურად და ორგანიზაციულად მოუმწიფებელი კომპარტიების შემდგომი სრულყოფა

ვ. ი. ლენინი კომუნისტური ინტერნაციონალის I კონგრესის სსლობის პრეზიდიუმში. მოსკოვი. კრემლი.



(მათი გარდაქმნა მუშათა კლასთან მჭიდროდ დაკავშირებულ ახ. ტიპის პარტიებად). ამ ამოცანის განხორციელებას ისახავდა მიზნად პ. ო-ში მიღების ოცდაერთი პირობა (იხ. ოცდაერთი პირობა კომუნისტურ ინტერნაციონალში მიღებისა). იმ ცენტრისტულმა პარტიებმა, რ-ებმაც ვერ შეძლეს განთავისუფლებულიყვნენ სოც.-დემოკრატიზმის იდეოლოგიისაგან და არ აღიარეს პ. ო-ში მიღების პირობები, 1921 თებ. ვენაში მოწვეულ კონფერენციაზე შექმნეს ე. წ. სოციალ. პარტიების საერთაშ. მუშათა გაერთიანება, რ-იც ცნობილია ინტერნაციონალი II 1/2 სახელით, რ-იც 1923 შეუერთდა II ინტერნაციონალს (ბერნის ინტერნაციონალი) და შექმნა მუშათა სოციალისტური ინტერნაციონალი (სოცინტერნი). უდიდესი მნიშვნელობა აქვს ეროვნ. და კოლონ. საკითხებზე მიღებულ გადაწყვეტილებებს. აღინიშნა, რომ სოციალ. სახელმწიფოს შექმნამ და საყოველთაო რევ. მოძრაობაში მისმა წამყვანმა როლმა ეროვნ. დამოუკიდებლობისათვის მებრძოლ ხალხებს ახ. შესაძლებლობები შეუქმნა, უწინარეს ყოვლისა — განვითარების კაპიტალ. სტადიისათვის გვერდის ავლით სოციალიზმში გადასვლის პერსპექტივა.

აგრარულ საკითხში კომპარტიების პოზიციის განსაზღვრისას კონგრესი გამოდიოდა პროლეტარიატისა და გლეხობის კავშირის და სოციალ. რევ. გამარჯვების შემდეგ ინდივიდ. გლეხური მეურნეობის კოლექტიურით შეცვლის აუცილებლობის ლენინური პრინციპებიდან. კონგრესმა მიიღო დემოკრ. პრინციპებზე დაფუძნებული პ. ო-ის წესდება და შექმნა პ. ო-ის ხელმძღვანელი ორგანო — აღმასრ. კომიტეტი (კიაკ).

პ. ო-ის III კონგრესი შედგა მოსკოვში 1921 წ. 22 ივნ. 12 ივლ., მონაწილეობდა 52 ქვეყნის 103 პარტიისა და ორგანიზაციის (მ. შ. 48 კომპარტია) 605 დელეგატი. მსოფლიოს განვითარების ახ. ეტაპის მოთხოვნათა შესაბამისად კონგრესმა დასახა კომუნისტური მოძრაობის გარდაქმნის პროგრამა. კონგრესზე წარმოდგენილ იქნა ლენინის ხელმძღვანელობით შემუშავებული ტაქტიკის შესახებ თეზისების პროექტი, რ-იც ასაბუთებდა კომპარტიების მიერ მუშათა კლასის უმრავლესობის მხარდაჭერის მოთხოვნის აუცილებლობას. მასებისათვის ბრძოლის ლენინურ ხაზს გერმ., ავსტრიის, იტალიის დელეგატებმა და ჩეხოსლ. კომპარტიის დელეგატთა ნაწილმა დაუბრისპირა „მემარცხენული“ ე. წ. „შეტევის თეორია“. 1921 წ. 1 ივლ. ე. ო. ლენინმა თავის ცნობილ გამოსვლაში კონგრესზე დაიცვა კომინტერნის ტაქტიკა და განაცხადა, რომ აღნიშნულ ეტაპზე ბურჟ. წინააღმდეგ დაუსოფნებელი „შეტევა“ ნიშნავს ავანტიურის და შეიძლება გამოიყვიოს კომუნისტური პარტიების დაღუპვა. ლენინმა ცხადყო შეცვლილ რეალურ ვითარებაში ტაქტიკის შეცვლის აუცილებლობა. კონგრესის გადაწყვეტილებათა საფუძველზე შემუშავებულ იქნა ერთიანი ფრონტის ტაქტიკა. 1921 დეკ. კიაკ-ის პრეზიდიუმმა მიიღო გაფართოებული თეზისების ერთიანი მუშათა ფრონტის შესახებ.

საერთაშ. მუშათა მოძრაობაში ახ. ტაქტიკის გამოყენების პირველ ცდას წარმოადგენდა ბერლინში მოწვეული სამი ინტერნაციონალის კონფერენცია 1922. პ. ო-ის IV კონგრესი გაიხსნა 1922 წ. 5 ნოემბ. პეტროგრადში. 9 ნოემბ.— 5 დეკ. მუშაობდა მოსკოვში. მონაწილეობდა 40მ დელეგატი 58 ქვეყნის 6 პარტიიდან და ორგანიზაციიდან. ოქტ. რევ. 5 წლისთავისა და მსოფლიო რევ. პერსპექტივებისადმი მიძღვნილ მოხსენებაში ე. ო. ლენინმა საბჭ. რუსეთში ნების მავალითზე აჩვენა, თუ როგორ შეიძლება გამოიყენოს დროებითი უკანდახევა კაპიტა-

ლიზმზე ახ. შეტევის მოსაზრებულად. ე. ო. ლენინი ხაზგასმით აღნიშნავდა ბოლშევიზმის გამოცდილების შემოქმედებითად გამოყენების აუცილებლობას. კონგრესმა აღნიშნა, რომ ფაშიზმის წინააღმდეგ ბრძოლის მთავარი საშუალებაა ერთიანი მუშათა ფრონტის ტაქტიკა, მიუთითა პროფკავშირული მოძრაობის ერთიანობის აუცილებლობაზე, კონგრესმა განმარტა, რომ კოლონ. და დამოკიდებული ქვეყნების პირობებში ერთიანი ფრონტის ტაქტიკის კონკრ. გამოყენება არის ერთიანი ანტი-იმპერიალ. ფრონტი, რ-იც აერთიანებს კოლონიალიზმის წინააღმდეგ მებრძოლ ეროვნ.-პატრ. ძალებს. 1923 დიდი რევ. გამოსვლებით დამთავრდა ომის შემდგომი რევ. აღმავლობა. დაიწყო კაპიტალიზმის ნაწილობრივი სტაბილიზაცია, რ-საც თან სდევდა აქტივიზაცია სოციალ-დემოკრატიის მემარჯვენე ლიდერებისა და რევოლუციონარული პროფკავშირებისა, რ-ებიც მუშათა მოძრაობაში ძალდატანებით ნერგავდნენ კლასობრივი თანამშრომლობის იდეებს. კომპარტიებში თავი წამოყვეს როგორც მემარჯვენე, ისე მემარცხენე-სექტანტურმა ტროცკისტულმა ელემენტებმა.

1924 იანვარში ე. ო. ლენინის გარდაცვალება უდიდესი დანაკლისი იყო მსოფლიო კომუნისტური მოძრაობისათვის. ლენინის გარდაცვალების შემდეგ ტროცკი და მისი მიმდევრები აშკარად გამოვიდნენ ერთ ქვეყანაში სოციალიზმის აშენების შესაძლებლობის ლენინური თეორიის წინააღმდეგ. ტროცკიზმის წინააღმდეგ გადაწყვეტი ბრძოლა გაიმართა.

პ. ო-ის V კონგრესი (მოსკოვი, 1924 წ. 17 ივნ.—8 ივლ.) მონაწილეობდა 49 კომპარტიის, ერთი სახ.-რევ. პარტიის, აგრეთვე 10 საერთაშ. ორგანიზაციის 504 დელეგატი. კონგრესი ისტორიაში შევიდა როგორც კომპარტიების ბოლშევიზაციისათვის ბრძოლის კონგრესი. მის ძირითად დოკუმენტში — თეზისებში ხაზგასმული იყო, რომ პ. ო-ის მთელი მოღვაწეობის ცენტრ. ამოცანაა ჭეშმარიტად ლენინური პარტიების გამოწერობა. კონგრესმა მიუთითა, რომ ჭეშმარიტად ბოლშევიკური პარტიის ნიშნებია: მასობრიობა, მანევრირების უნარი, რ-იც გამორიცხავს ბრძოლის მეთოდებსა და საშუალებებში ყოველგვარ დოქტატურობას და სექტანტობას; რევ. მარქსიზმის პრინციპებთან ერთდროულად; დემოკრ. ცენტრალიზმი და პარტიის მონოლითურობა. პ. ო-ის კურსი ყოველ კომპარტიას აძლევდა შესაძლებლობას გამოეყენებინა პრაქტ. ბრძოლის საკუთარი გამოცდილება, გაზდარდყო ეროვნ. პოლიტ. ძალა, რ-საც უნარი შესწევდა თავისი ქვეყნის კონკრ. პირობებში იოქმედა დამოუკიდებლად, ყოფილიყო მუშათა მოძრაობის ჭეშმარიტი ავანგარდი. მაგრამ ამ კურსის განხორციელების დროს ადგილი აქონდა დამახინჯებებს.

V კონგრესის თეზისები შეიცავდნენ არასწორ დებულებას იმის შესახებ, რომ არსებითად არ იყო განსხვავება სოც.-დემოკრატიასა და ფაშიზმს შორის, რამაც შემდეგში მნიშვნელოვანი ზიანი მიიყენა ერთიანი მოქმედების პრაქტიკას. სკპ(ბ)-ში ტროცკისტულ-ზინოვიევიური ოპოზიციური ბლოკის შექმნასთან და პ. ო-ის სხვა კომპარტიებში ტროცკისტების აქტივიზაციასთან დაკავშირებით პ. ო-მა მხარი დაუჭირა სკპ(ბ) ცკ-ის პოზიციას, ტროცკიზმი დაახასიათა, როგორც „...მენშევიზმის სახესხვაობა“, რ-შიც „...ვეროპულს ოპორტუნისტული“ შერყამული იყო „მემარცხენე-რადიკალური“ ფრაზისთან. ტროცკიზმის იდეურ განადგურებაში განსაკუთრებით დიდი როლი ითამაშა კიაკ-ის მე-7 გაფართოებულმა პლენუმმა (1926 დეკ.). პლენუმზე ი. ბ. სტალინმა გამოაშკარავა ტროცკიზმის, როგორც მუშათა საერთაშ. მოძრაობაში წერილობრივ. ს-დ. გადახარის ბუნება. ლენინიზმის და საბჭ. კავშირის კომუნისტური პარტიის წინააღმდეგ შემ-

დგომ ბრძოლაში ტროცკიზმმა სულ უფრო სრულად გამოავლინა თავისი კონტრრევ. არსი. პ. ო-ის VI კონგრესმა (1928) ტროცკიზმის პოლიტ. პლატფორმა დაახასიათა, როგორც კონტრრევოლუციური. პ. ო-ის რიგებში ტროცკიზმის წინააღმდეგ გამომწვევითი იდეურ-პოლიტ. ბრძოლა გააჩაღეს ი. ბ. სტალინმა, დ. ზ. მანუილსკიმ, ვ. გ. კნორინმა, ი. ა. პიატნიცკიმ, ე. მ. იაროსლავსკიმ, გ. დიმიტროვმა, პ. ტოლოიატიმ (ერკოლი), მ. ტორეზმა, თ. კუუსინენმა, ე. ტელმანმა, ს. კატაიაჩამ და სხვ.

პ. ო-ის VI კონგრესის (მოსკოვი, 1928 წ. 17 ივლ.—1 სექტ.) მუშაობაში მონაწილეობდა 57 ქვეყნის 65 ორგანიზაციის (მ. შ. 50 კომპარტია) 515 დელეგატი. კონგრესზე აღინიშნა 1917 ოქტ. შემდეგ მსოფლიოს რევ. განვითარების ახალი, „მესამე“ პერიოდის — კაპიტალიზმის ყველა წინააღმდეგობაა მკვეთრი გამწვავების პერიოდის — მოახლოება, რასაც ცხადყოფდა მსოფლიო ეკონ. კრიზისის ნიშნები, კლასობრივი ბრძოლის გამწვავება, კოლონ. და დამოუკიდებელ ქვეყნებში განმათ. მოძრაობის ახ. აღმავლობა. ამასთან დაკავშირებით კონგრესმა დაამტკიცა კიაკ-ის მე-9 პლენუმის (1928 თებ.) მიერ დასახული ტაქტიკა, რ-იც შემდეგში გამოისახა ფორმულით „კლასიკლასის წინააღმდეგ“. VI კონგრესმა მიიღო პ. ო-ის პროგრამა, რ-შიც მოცემული იყო კაპიტალიზმის, განსაკუთრებით მისი საერთო კრიზისის, მეცნ. დახასიათება და ოქტ. რევ. შემდგომ ვავლილი 10 წლის რევ. მოძრაობის პერიოდიზაცია; გაშუქებული იყო მსოფლიო კომუნისტური მოძრაობის მიზნები. საერთაშ. კომუნისტური მოძრაობის სტრატეგიისა და ტაქტიკის პრობლემების დამუშავებისას პ. ო. სკპ(ბ)-ის აქტ. მონაწილეობით დაენმარა კომპარტიებს გადავლახათ შეცდომები, რ-აც გამოწვეული იყო ზოგიერთ კომპარტიაში მემარჯვენე გადახრის გააქტიურებასთან [ნ. ი. ბუზარინი და სხვ. სკპ(ბ)-ში დ. ლოვსტონი აშშ-ის კომპარტიაში, პ. ბრანდლერი გერმ. კომპარტიაში და სხვ.].

1929—33 მსოფლიო ეკონ. კრიზისის შედეგებთან, იმპერიალიზმის აგრესიულობის ზრდასა და ფაშიზმისაკენ შემობრუნებასთან დაკავშირებით მსოფლიო კომუნისტური მოძრაობის წინაშე ახ. ამოცანები დადგა. ამ დროისათვის რიგი ქვეყნების კომპარტიები წარმოადგენდნენ იდეურ გავლენის მქონე ძალას, მათში იჭედებოდა მტკიცე მარქსისტულ-ლენინური ბირთვი.

პ. ო-ის VII კონგრესის (მოსკოვი, 1935 წ. 25 ივლ.—20 აგვ.) მუშაობის დაწყების წინ პ. ო-ში 76 კომპარტია და ორგანიზაცია შედიოდა, მ. შ. 19 როგორც თანამგრძობი. მათ რიგებში იყო 3 მლნ. 141 ათ. კომუნისტი, აქედან 785,5 ათ. კაპიტალ. ქვეყნებში. მხოლოდ 26 ორგანიზაცია მუშაობდა ლეგალურად, დანარჩენმა 50-მა მკაცრი ღვეწა განიცადა და იატაკქვეშეთში გადავიდა. კონგრესის მუშაობაში მონაწილეობდა 65 კომპარტიისა და მთელი რიგი საერთაშ. ორგანიზაციების 513 დელეგატი. კონგრესის საპატიო თავრედ აირჩიეს ე. ტელმანი, რ-იც უმსტურად გერმ. ციხეში იმყოფებოდა. კონგრესმა განიხილა შემდეგი საკითხები: 1. ანგარიში კიაკ-ის მოღვაწეობის შესახებ (მოხსენებელი ე. პიკი); 2. ანგარიში ინტერნაციონალური საკონტროლო კომისიის მუშაობის შესახებ (მოხსენებელი ზ. ანგარეტი-სი); 3. ფაშიზმის შემოტევა და პ. ო-ის აქოცანები ფაშიზმის წინააღმდეგ მუშაობა კლასი ერთიანობისათვის ბრძოლაში (მოხსენებელი გ. დიმიტროვი); 4. იმპერიალისტური ომის მოზარდება და პ. ო-ის ამოცანები (მოხსენებელი პ. ტოლიატი); 5. სსრკ-ში სოციალიზმის მშენებლობის შედეგები (მოხსენებელი დ. მანუილსკი); 6. კომინტერნის ხელმძღვანელი ორგანოების არჩევნები.

VII კონგრესის ისტ. მნიშვნელობა უწინარეს ყოვლისა გამოიხატა იმაში, რომ

მან კომპარტიებს დაუსახა ფაშისმის შე- მთქვეისა და ახ. მსოფლიო თმის გაჩაღე- ბის წინააღმდეგ ბრძოლის მკაფიო სტრატე- გიკული და ტაქტიკური ხაზი. კონგრეს- მა მიუთითა, რომ ფაშისმის ჩადგომა ხე- ლისუფლებების სათავეში ნიშნავდა არა ერ- თი ბურჟ. მთავრობის ჩვეულებრივ შეცვ- ლას მეორეთი, არამედ ბურჟ. კლასობრი- ვი ბატონობის ერთი ფორმის — პარლა- მენტური დემოკრატიის — შეცვლას მისი მეორე ფორმით, — აშკარა რეაქციული, ტერორისტული დიქტატურით. განსხვავე- ბით თქვ. რევ. შემდგომი პერიოდისაგან, როცა მუშათა კლასის წინაშე იდგა არჩე- ვანი — სოციალ. რევოლუცია თუ ბურჟ. დემოკრატია (ამ უკანასკნელისადმი მხარ- დეჭერა მაშინ ფაქტობრივად კლასობრივი მტრის ბანაკში გადასვლას ნიშნავდა), 30-იან წწ. პოლიტ. კრიზისმა დასვა ალ- ტერნატივა — ფაშისმი ან ბურჟ. დემოკრა- ტია. ამჯერად საჭირო იყო ყველას გაერ- თიანება, ვინც ამა თუ იმ მიზეზით ფაშის- მისა და ახ. მსოფლიო თმის საშიშროების წინააღმდეგ გამოდიოდა. საჭირო იყო ბო- ლო მოღებოდა სექტანტობას, რ-იც მუშა- თა კლასის ერთიანობას უშლიდა ხელს. პ. მ-ის VII კონგრესმა განსაზღვრა ერთი- ანი მუშათა და სახ. ფრონტის ტაქტიკა. საერთაშ. მუშათა მოძრაობის უპირველესი ამოცანა იყო ერთიანი მუშათა ფრონტის შექმნა. ამ პრობლემასთან მჭიდროდ იყო დაკავშირებული პროფკავშირული მოძ- რაობის ერთიანობა, როგორც ეროვნული, ისე საერთაშ. მასშტაბით. კონგრესმა შეი- მუშავა ს ა ხ ა ლ ხ თ ფ რ თ ნ ტ ი ს პრინციპები — ერთიანი მუშათა ფრონტის ბაზაზე უნდა გაერთიანებულიყვნენ გლე- ხობის ფართო ფენები, ქალაქის წვრილი ბურჟუაზია, მშრომელი ინტელიგენცია.

დიდი მნიშვნელობა აქონდა VII კონგ- რესის დასკვნებს ეროვნ.-განმათ. მოძრა- ბის საკითხში. კონგრესმა მიუთითა, რომ კოლთნიებისა და ნახევარკოლთნიების უმრავლესობისათვის გარდაუვალია იმპე- რიალ. მხაგრელების წინააღმდეგ მიმარ- თული ეროვნ.-განმათ. ბრძოლის ეტაპი, ჩაგრული და დამოკიდებული ქვეყნების ხალხებს კონგრესის მიერ წამოყენებული მთავარი ღონისძიებები მოუწოდებდა შექმ- ნათ ანტიიმპერიალ. ერთიანი ფრონტი.

VII კონგრესის ერთ-ერთი ცენტრ. სა- კითხი იყო ახ. მსოფლიო თმის გაჩაღების წინააღმდეგ ბრძოლა. აღინიშნა, რომ მსო- ფლიოს გადანაწილება უკვე დაიწყო, რომ თმის მთავარი გამჩაღებლები იყვნენ გერმ. და იტალ. ფაშისტები, იაპ. იმპერიალისტე- ბი, რომ დასავლეთის იმპერიალისტები აქეზებდნენ ფაშისტურ აგრესიას.

კონგრესმა აირჩია კომინტერნის ხელმ- ძღვანელი ორგანოები — აღმასრ. კომიტე- ტი, ინტერნაც. საკონტროლო კომისია, კიაკ-ის პრეზიდიუმი და სამდივნო. კიაკ-ის გენ. მდივნად აირჩიეს გ. დიმიტროვი. ურ- თიერთდობისა და ამხანაგური თანამშრო- მლობის ატმოსფეროში პ. მ-ის ხელმძღვა- ნელობაში აქტიურად მონაწილეობდნენ კომპარტიათა გამორჩენილი წარმომადგენ- ლები. კოლექტ. ხელმძღვანელობის პრო- ცესი პრაქტიკულად ხორციელდებოდა.

პ. მ-ის VII კონგრესის შემდეგ პ. მ-ის გადაწყვეტილებათა შესაბამისად, საფრ., ესპ., ჩინ. და სხვ. ქვეყნების კომპარტიებმა გაამდიდრეს მსოფლიოს კომუნისტური მო- ძრაობა მასებთან კავშირის გაფართოე- ბის, სახ. ფრონტის შექმნისა (საფრანგეთ- ში — 1935, ესპანეთში — 1936) და განმტ- კიცების მდიდარი გამოცდილებით.

პ. მ-ის აღმასკომმა 1935—39 მუშათა სოციალ. ინტერნაციონალის ხელმძღვა- ნელობას ათჯერ შესთავაზა კონკ- რეტული პლატფორმა კომუნისტური და ს.-დ. მოძრაობის ძალების გასაერთიანებ- ლად ფაშისმისა და თმის გაჩაღების წინა- აღმდეგ. სოციალ.-დემოკრატების შემარჯვე- ნე ლიდერებმა ამ მოწოდებებს სათანადოდ არ დაუჭირეს მხარი. მუშათა სოციალ. ინ-

ტერნაციონალის და სოციალ. პარტიების არამყარება პოზიციამ საერთაშ. მუშათა კლასი ფაშისმისა და თმის საფრთხის წინა- აღმდეგ ბრძოლაში გათიხული დატოვა. მსოფლიო კომუნისტური მოძრაობის ზრდამ, II მსოფლიო თმის პირობებში სხვადასხვა ქვეყანაში შექმნილმა განსხვავებულმა სიტუაციამ შეცვალა პ. მ-ის მდგო- მარეობა. კომპარტიათა ნაწილს უნდა ემთ- ქმნა აგრესიულ ქვეყნებში, ნაწილს — აგრესიის მსხვერპლ ქვეყნებში. ზოგი კომ- პარტია ლეგალური დარჩა, ზოგი იატაკ- ქვეშეთში გადავიდა, ზოგი — ისეთ კო- ლონიებში მოღვაწეობდა, რ-ებიც უშუა- ლოდ მათთან კავშირში არ იყვნენ. კომ- პარტიებს გულდასმით უნდა გაეთვალიეს წინებისათ თავიანთი ქვეყნების მდგომარეობა, განსაკუთრებით თავიანთი ქვეყნე- ბის საშინაო და საგარეო პოლიტიკა. ყო- ველთვე ამის გამო მსოფლიო კომუნისტურ- ი მოძრაობის ერთი ცენტრიდან ხელმ- ძღვანელობა პრაქტიკულად შეუძლებელი და არამიზანშეწონილი გახდა. ამასთანა- ვე საჭირო იყო ბოლო მოღებოდა ცილის- მწამებლურ ხმებს, თითქოსდა კომპარტიე- ბი მოქმედებდნენ არა დამოუკიდებლად, არამედ „გარედან ბრძანებით“. ამ მიზეზე- ბის გამო კიაკ-ის პრეზიდიუმი 1943 მისში მიიღო გადაწყვეტილება პ. მ-ის დაშლის შესახებ, რ-იც ყველა მისმა სექციამ მოი- წონა.

პ. მ-ის დიდი ისტ. დამსახურებაა ის, რომ მან დაიცვა მარქსიზმ-ლენინიზმის მოძღვრება როგორც მარჯვნიდან, ისე „მარცხნიდან“ თორტუნისტული გადა- ვარებისაგან, განახორციელა მარქსიზმ- ლენინიზმის შეერთება მუშათა მოძრაო- ბასთან, საერთაშ. მასშტაბით, განავითარა მარქსისტულ-ლენინური თეორია. სტრატე- გიკა და ტაქტიკა კაპიტალიზმის საერთო კრიზისისა და სსრკ-ში სოციალიზმის მშენ- ებლობის პირველ ეტაპზე, ხელი შეუწყო მრავალი ქვეყნის მოწინავე მუშების ავან- გარდს ჭეშმარიტად პროლეტ. პარტიად ჩამოყალიბებულიყო, დაეხმარა მათ მშრო- მელი მასების მიბლიზებაში თავიანთი ეკონ. და პოლიტ. ინტერესების დასაცავად. ფაშისმისა და იმპერიალ. თმის წინააღმ- დეგ ბრძოლაში განამტკიცა მუშათა კლასის ინტერნაც. ერთიანობა, იბრძოდა ეროვნ.-გან- ნმათ. მოძრაობის განვითარების და გამარჯ- ვებისათვის, დიდი როლი ითამაშა იმ ისტ. რევ. გარდაქმნათა მომზადებაში, რ-ებიც განხორციელდა II მსოფლიო თმის დროს და მისი დამთავრების შემდეგ. ყოველივე ამან მიგვიყვანა მძლავრი მსოფლიო სოციალ. სისტემის შექმნამდე, რ-იც ვადაწყვეტ გ. ველენას ახდენს მსოფლიო ისტ. მსოფლო- ბაზე. პ. მ-ის გამოცდილებამ დაადასტუ- რა, რომ კომუნისტური მოძრაობის ძლიე- რება და ქმედითობა გაპირობებულია პროლეტ. ინტერნაციონალიზმისადმი ერთ- გულებით. პ. მ-მა მაღლა ასწია ინტერნა- ციონალიზმის დროშა, ხელი შეუწყო მისი იდეების გავრცელებას მთელ მსოფ- ლიოში. კომპარტიების სწორ, ინტერნაციო- ნალისტურ პოლიტიკას პრინციპული მნიშ- ენელობა აქვს მთელი მუშათა მოძრაობის, კაცობრიობის ბედისათვის.

ლიტ.: ლენინი ვ. ი., კომუნისტური ინტერნაციონალის 1 კონგრესი. 1919 წ. 2—6 მარტი, თხზ. გამოც. მე-4. ტ. 28: მ ი ს ი ვ ე, კომუნისტური ინტერნაციონალის დაარსების შესახებ. იქვე: მ ი ს ი ვ ე. III კომუნისტურ- ი ინტერნაციონალი. იქვე, ტ. 29: მ ი ს ი ვ ე, მესამე ინტერნაციონალი და მისი ადგილი ისტორიაში. იქვე, მ ი ს ი ვ ე. III ინტერნაციო- ნალის ამოცანების შესახებ (რამსეს მადონალ- დი III ინტერნაციონალის შესახებ). იქვე: მ ი ს ი ვ ე. „მემარცხენეობის“ საფაშვილო სენი კომუნისში. იქვე, ტ. 31: მ ი ს ი ვ ე, კომუ- ნისტური ინტერნაციონალის II კონგრესი. 1920 წ. 19 ივლ. — 7 აგვ., იქვე: მ ი ს ი ვ ე, კომუნისტური ინტერნაციონალის III კონგრესი. 1921 წ. 22 ივნ. — 12 ივლ., იქვე, ტ. 32: მ ი ს ი ვ ე, კომუნისტური ინტერნაციონალის IV კონგრესი. 1922 წ. 5 ნოემბ. — 5 დეკ., იქვე, ტ. 33: Бирьба большевиков за создание Коммунистического Интернационала. Матери-

алы и документы, М., 1934; Коммунистический Интернационал в документах. 1919 — 1932, М., 1933; Коммунистический Интернационал. Краткий исторический очерк, М., 1969; Ленин в борьбе за революционный Интернационал, М., 1970; В. И. Ленин и Коммунистический Интернационал, М., 1970; Лейбзон Б. М., Шириня К. К., Поворот в политике Коминтерна (К 30-летию VII конгресса), М., 1965; Пиж В. Очет о деятельности ИККИ 26 июля 1935 г., М., 1935; Фостер У., История трех Интернационалов, (пер. с англ.), М., 1959.

კომუნისტური ინტერნაციონალის აღმასკომის პრეზიდიუმი (კიაკ), კომუნისტური ინტერნაციონალის ხელმძღვანელი ორგანო, რ-იც მოქმედებდა მის კონგრესებს შორის. კომინტერნის მე-2 (1920), მე-5 (1924) და მე-6 (1928) კონგრესებზე მიღებული წესდება კიაკ-ს უფლებას აძლევდა კომინტერნის სექციებისათვის გაეზავნა სადირექტივო მითითებები, გაეკონტროლებინა მათი საქმიანობა; კომინტერნიდან გაერიცხა ცალკეული პირობები, ჯგუფები და სექციები, რ-ებიც დაარღვევდნენ პროგრამას, კომინტერნის წესდებას ან კონგრესების გადაწყვეტილებებს; კომინტერნის რიგებში სათათბირო ხმით მიეღო ორგანიზაციები და პარტიები, რ-ებიც თანაურგანმობდნენ კომუნისმს. კიაკ-ის შემადგენლობას ირჩევდნენ კომინტერნის კონგრესებზე. კიაკ-ს ჰქონდა თავისი მუდმივმოქმედი ორგანოები: პრეზიდიუმი (1921 სექტ.-მდე მცირე ბიურო), სამდივნო და ორგანიზ. რეგიონალური ბიუროები და სამდივნოები, განყოფილებები და კომისიები სამუშაოთა დარგების ან პრობლემების (რ-ებიც ცალკეულ კომპარტიებს ეხებოდა) მიხედვით; სცემდა აქურნალ „კომუნისტურ ინტერნაციონალს“.

კომუნისტური შორალი, შორალის უმაღლესი ფორმა, რ-იც იქმნება ახალი, სოციალისტურა საზოგადოებრივი ურთიერთობების ბაზაზე, კაცობრიობის ზნეობრივი პროგრესის კანონზომიერი შედეგი. პ. მ-ის ობიექტური კრიტერიუმი ბრძოლა კომუნისმის განმტკიცებისა და საბოლოო აშენებისათვის. პ. მ-ის სოც. საფუძველია ისეთი საზ. ურთიერთობანი, რ-ებიც უზრუნველყოფენ ადამიანთა პირადი და საზ. ინტერესების ერთიანობას. იხ. აგრეთვე შორალი.

„კომუნისტური პარტიის მანიფესტი“, მარქსისა და ენგელსის ნაწარმოები, მარქსიზმის პირველი პროგრამული დოკუმენტი, რ-შიც შეკუმშულადაა ვადმოცემული მეცნიერული კომუნისმის, კომუნისტთა სტრატეგიის, ტაქტიკისა და მსოფლმხედველობის ძირითადი დებულებები. „პ. მ. მ-ით“ მთავრდება მარქსიზმის ისტ. ჩამოყალიბების პროცესი. დაიწერა 1847 ბოლოს „კომუნისტთა კავშირის“ დაკვეთით; გამოცა 1848 დასაწყისში. „ეს პატარა წიგნაკი მთელ ტომებს უდრის: დღემდე მისი სულიკვეთებით ცოცხლობს და მოძრაობს ცივილიზებული მსოფლიოს მთელი ორგანიზებული და მებრძოლი პროლეტარიატი“ (ლენინი ვ. ი., თხზ., გამოც. მე-4, ტ. 2, გვ. 12).

„მანიფესტის“ უმნიშვნელოვანესი იდეაა პროლეტარიატის დიქტატურის იდეა.

„მანიფესტში“ გარკვეულია წარმოების განვითარების დიალექტიკა, სოციალიზმის მატერ. წანამდგრები, სოციალ. რევ. აუცილებლობა, განსაზღვრული ეკონ.-ობიექტური პირობებით. დასაბუთებულია მატერ. წარმოების განსაზღვრებითი როლი, განაალიზებულია ბაზისური და ზედნაშენური მოვლენების თანაფარდობა, მკაცრად არის გაკრიტიკებული ბურჟ. საკუთრება, ჟვანი, მორალი, რელიგია და სხვ.; ამასთან მოცემულია მათი მეცნ.-მატერიალ. ახსნის პრინციპები. მარქსმა და ენგელსმა აწიხლეს ბურჟ. იდეოლოგიის ვაწრო კლასობრივი, სტერეოტიპული ხასიათი, მისი მატერ. ფისვები, უჩვენეს, რომ ბურჟ. შე-



„კომუნისტური პარტიის მანიფესტი.“ 1848 გამოცემის ჯდა.

ხედულებები თავისუფლების, განათლების, სამართლისა და სხვ. შესახებ „ბურჟუაზიული წარმოებითი ურთიერთობის და ბურჟუაზიული საკუთრების ურთიერთობის ნაყოფია“ (იქვე, გვ. 146).

„მანიფესტი“ გარკვეულია პროლეტარიატის კლასობრივი ბრძოლის თვისებრივი თავისებურება და მსოფლიო-ისტ. მისია; დასაბუთებულია კომუნისტური პარტიის, როგორც მუშათა კლასის ძირეული ინტერნაციონალისტური გამოხატულება მოწინავე რაზმის, შექმნა-განმტკიცების აუცილებლობა.

მარქსმა და ენგელსმა მეცნ. კომუნიზმი ძირეულად დაუპირისპირეს არამეცნ., რეაქციულ და უტოპიურ სოციალ. თეორიებს: ფეოდალურ, აგრეთვე ე. წ. ქრისტიანულ-სოციალურ, რ-იც შუასაუკუნეობრივი წესწყობილებისაკენ დაბრუნებას ქადაგებდა; ბურჟ. „სოციალიზმს“, რ-იც აიდეალებდა და მარადიულად აცხადებდა ბურჟ. წყობილებას, წვრილბურჟ. სოციალიზმს, რ-იც სასაქონლო მეურნეობაში ხედავდა საქონლის მწარმოებელთა თავისუფლებისა და თანასწორობის სამეფოს. მაღალ შეფასებას იმსახურებს შ. ფურციესა და სხვ. კრიტიკ.-უტოპიური სოციალიზმი.

ბურჟ. „მარქსოლოგია“ და მარქსიზმის აშკარა მტრები დაჟინებით ამტკიცებენ, თითქოს „პ. ბ. მ.“ მოძველდა, მისი დებულებები გაქარწყლდა კაპიტალ. საზოგადოებაში განვითარების შედეგად. სინამდვილეში კი პირიქით არის — „მანიფესტის“ იდეების სისწორე და ცხოველყოფილება განუწყვეტლივ დასტურდება მუშათა კლასის რევ. ბრძოლის წარმატებებით.

ლიტ.: მარქსი ე. და ენგელსი ფ. წინასიტყვაობანი „კომუნისტური პარტიის მანიფესტის“ 1872, 1882, 1883, 1890, 1893 წწ. გამოცემებისადმი, რჩეული ნაწილები სამტომად, ტ. 1, თბ., 1975; ლენინი ვ. ი., სახელმწიფო და რევოლუცია, თბ., გამოც. მე-4, ტ. 25; О ж е р м а н Т. И., Формирование философии марксизма, М., 1962, с. 524—539. გ. ასათიანი.

კომუნისტური საკუთრება, ერთიანი საერთო-სახალხო საკუთრება საზოგადოებრივ დოვლათზე. სოციალისტურთან შედარებით იგი საზ. საკუთრების უმაღლესი ფორმაა. მისი მატერ. საფუძველია მაღალ-განვითარებული საწარმოო ძალები.

კომუნისტური უნივერსიტეტი სსრკ ავთორი 1919—35, უმაღლესი პარტიული სასწავლო დაწესებულებები, სადაც ამზადდებდნენ პარტიულ, საბჭ. და პროფკავშირულ მუშაკებს. მათ მუშაობას უშუალოდ პარტიის ცკ ხელმძღვანელობდა. პირველი იყო **კომუნისტური უნივერსიტეტი** ი. სვერდლოვის სახელის დასახელებით (1919). 1921 მოსკოვში დაარსდა **კომუნისტური უნივერსიტეტი დასავლეთის ეროვნული უმცირესობებისა** ი. მარხლევსკის სახელის დასახელებით და **კომუნისტური უნივერსიტეტი აღმოსავლეთის მშრომელებისა**. პ. შ-ში იღებდნენ არანაკლებ 3 წლის პარტსტაჟის მქონე მუშაკებს. შემდეგ სწავლის ხანგრძლივობა იყო 4 წელი. 1923 რკპ(ბ) ცკ-მა დაამტკიცა „კომუნისტური უნივერსიტეტების ნორმალური წესდება“. პ. შ-ის უმრავლესობას ჰქონდა პარტ. მუშაობის და პოლიტ. განათლების, პროფმობრათის, ეკონ., ადმ.-სამართლის განყ-ბები. სასწ. პროგრამაში შედიოდა საზ.-პოლიტ., საბუნებისმეტყველო-სამეცნ. დარგების ციკლების, აგრეთვე რუს. და უცხო ენების სწავლება. გარდა ზემოხსენებული პ. შ-ისა, იყო აგრეთვე ვ. ი. ლენინის სახელობის თურქესტანის მუშა დეპუტატების (მოსკოვი), არტიმის სახელობის (ხარკოვი), ლენინგრ., ბელორ. (მინსკი) პ. შ., ამიერკავკასიის **კომუნისტური უნივერსიტეტი** (თბილისი) და სხვ. 1927 მოსკოვში დაარსდა საკავშ. მნიშვნელობის დაუსწრებელი პ. შ., ხოლო ზოგიერთ პ. შ-ში შეიქმნა დაუსწრებელი განყ-ბები. 1931 სულ იყო 45 ცენტრ., რესპ. და საოლქო პ. შ. პ. შ-ს ჰქონდა ასპირანტურებიც. გარდა პ. შ-ისა არსებობ-

და აგრეთვე პარტ. სპეციალიზებული სასწ. და სასწ.-სამეცნ. დაწესებულებები, **კომუნისტური აკადემია**, **წითელი პროფესორის ინსტიტუტი**, **კომუნისტური აღზრდის აკადემია** ნ. კ რ უ ს კ ა ი ა ს სა ხ ე ლ თ ბ ი ს ა, ლენინგრ. პოლიტ.-საგანმან. ინ-ტი, ჟურნალისტიკის კომუნისტური ინ-ტი და სხვ. პ. შ-მა დიდი როლი ითამაშა ხელმძღვანელი პარტ., სახელმწ., პროფკავშირული კადრების მომზადების საქმეში. საკ. კპ(ბ) ცკ-ის 1932 წ. 21 სექტ. გადაწყვეტილებით, პ. შ-ის უმრავლესობა უმაღლეს კომუნისტურ სას.-სამ. სკოლებად გადაკეთდა. პ. შ-მა შეწყვიტა არსებობა 1935 წ. 1939 სკპ ცკ-თან დაარსდა უმაღლესი პარტიული სკოლა, 1946 — საზ. მეცნ. აკადემია.

კომუნისტური უნივერსიტეტი ი. ს ვ ე რ დ ლ თ ვ ი ს სა ხ ე ლ თ ბ ი ს ა, პირველი უმაღლესი პარტიული სასწავლო დაწესებულება სსრკ-ში, რ-იც ამზადებდა პარტიულ და საბჭ. მუშაკებს. დაარსდა ი. სვერდლოვის ინიციატივით 1919 ივლ. მოსკოვში. უნ-ტის სასწ. კურსი თავდაპირველად 6—8 თვით განისაზღვრებოდა, შემდეგ 2, 3, 4 წლამდე გაიზარდა. ვ. ი. ლენინი დიდ ყურადღებას უთმობდა უნ-ტის ორგანიზაციას, მისი სასწ. პროგრამის შემუშავებას. 1919 წ. 11 ივლ. და 29 აგვ. ლენინმა უნ-ტის მსმენელებს წაუკითხა ორი ლექცია სახელმწიფოს შესახებ. 1919 წ. 24 თქტ. ლენინმა სიტყვით მიმართა ფრონტზე მიმავალ მსმენელებს. უნ-ტში ლექციებს კითხულობდნენ ი. სვერდლოვი, მ. გორკი, მ. კალინინი, ვ. კუბიშევი, ა. ლუნაჩარსკი და სხვ., რექტორები იყვნენ: მ. ლიადოვი, ვ. ნეფსკი, ვ. ანტონოვ-სარატოვსკი. უნ-ტთან არსებობდა საღამოს კომუნისტური უნ-ტი, დაუსწრებელი კომუნისტური უნ-ტი, ლექტორთა კურსები. შემდგომში ასპირანტთა ინ-ტი. პირველ 10 წელიწადში უნ-ტი დაამთავრა 10 ათ-ზე მეტმა კაცმა (სულ სწავლობდა 19 ათ. კაცი). საკ. კპ(ბ) ცკ-ის 1932 წ. 21 სექტ. გადაწყვეტილებით იგი ი. სვერდლოვის საზ. უმაღლეს კომუნისტურ სას.-სამ. უნ-ტად გადაკეთდა. 1933 უნ-ტი დააჯილდოეს ლენინის ორდენით. 1935 უნ-ტი გადაკეთდა საკ. კპ(ბ) ცკ-თან არსებულ ი. სვერდლოვის საზ. პროპაგანდისტთა უმაღლეს სკოლად.

კომუნისტური უნივერსიტეტი აღმოსავლეთის მშრომელებისა, დაარსდა მოსკოვში რსფსრ განათლების სახალხო კომისარიატთან რსფსრ ცაკის 1921 წ. 21 აპრ. დეკრეტით. ამზადებდა საბჭ. აღმ. რესპუბლიკების და ოლქების მუშაკებს. მოგვიანებით საკ. კპ(ბ) ცკ-ის გამგებლობაში შედიოდა. სხვადასხვა დროს იქ სწავლობდა 73 ეროვნების წარმომადგენელი. სასწ. პროგრამა ზოგადი განათლების ხასიათისა იყო. უნ-ტს ჰქონდა განყ-ბები: პარტ. მუშაობისა და პოლიტ. განათლებისა, პროფკავშირული მომზადებისა, ეკონ., ადმ.-სამართლებრივი. მეცადინეობების ხელმძღვანელობდნენ ა. ლუნაჩარსკი, ლ. კრასინი, მ. პოკროვსკი, და სხვ. უნ-ტში გაშლილი იყო აგრეთვე დიდი სამეცნ.-კვლ. მუშაობა. 1927 შეიქმნა სამეცნ.-კვლ. ასოციაცია, რ-ის მიზანი იყო საბჭ. და საზღვარგარეთის აღმოსავლეთის სოც.-ეკონ., ეროვნ. და კოლონ. პრობლემების შესწავლა. 1927—38 უნ-ტს ჰქონდა ბეჭდვითი ორგანო „რევოლუციური აღმოსავლეთი“. უნ-ტის სტუდენტები პედაგოგების ხელმძღვანელობით დიდ სააგიტაციო-პროპაგანდისტულ მუშაობას ეწეოდნენ. 30-იანი წლების ბოლოს უნ-ტი გაუქმდა. უნ-ტის განყ-ბებმა მრავალი ეროვნების რამდენიმე ათასი პარტ., კომკავშირული და პროფკავშირული მუშაკი მოამზადა.

კომუნისტური უნივერსიტეტი დასავლეთის მშრომელებისა ი. ს ვ ე რ დ ლ თ ვ ი ს სა ხ ე ლ თ ბ ი ს ა, დაარსდა მოსკოვში რსფსრ სახკომსაბჭოს 1921 წ. 28 ნოემბ. დეკრეტით. ამზადებდა პოლიტ. მუშაკებს სსრკ-

ში მცხოვრებ დას. ეროვნებათა წარმომადგენელთაგან. პირველი გამოშვება 1922 (352 კაცი) იყო. 1922/23 სასწ. წლიდან სწავლა 3-წლიანი გახდა. შეიქმნა განყ-ბები: პარტ. მუშაობისა და პოლიტ. განათლებისა, პროფკავშირული მუშაობისა, ეკონ. ადმ.-სამართლებრივი. პარალელურად არსებობდა ერთწლიანი კურსებიც. უნ-ტში ჩარიცხვა ხდებოდა ადგილ., პარტ. და კომკავშირული ორგანიზაციების რეკომენდაციით. 1927 სწავლობდა 14 ეროვნების წარმომადგენელი. 1925-მდე უნ-ტის პირველი რექტორი იყო ი. მარხლეცკი. 1936 უნ-ტი გაუქმდა. უნ-ტმა და მისმა ფილიალმა დას. სხვადასხვა ეროვნების რამდენიმე ათასი პარტ., კომკავშირული და პროფკავშირული მუშაკი მოამზადა.

კომუნისტური შაბათოვანი, საბჭ. მშრომელების ნებაყოფლობითი აუნაზღაურებელი მუშაობის ერთ-ერთი ფორმა. თავისი ხასიათითა და შინაარსით პ. შ. წარმოადგენდა სოციალისტური შეგებობის ჩანასახს. პ. შ. წარმოიშვა 1919 გაზაფხულზე, სამოქალაქო ომისა და უცხოეთის საზზ. ინტერვენციის პერიოდში, იყო გამოხმაურება ვ. ი. ლენინის მოწოდებაზე — გაეუმჯობესებინათ რკინიგზის მუშაობა. პ. შ-ის ინიციატორად გამოვიდა მოსკოვი-ყაზანის რკინიგზის სადგურის მოსკოვ-სახარისხების დეპოს პარტ. უჯრედი. 12 აპრ., შაბათ ღამეს (აქედან სახელწოდება), დეპოს 15 კომუნისტმა იმუშავა 10 საათი, შეაკეთა 3 ორთქლმავალი. 10 მაისს ჩატარდა პირველი მასობრივი (205 კაცი) შაბათობა მოსკოვი-ყაზანის რკინიგზაზე. შემდეგ შაბათობები ჩატარდა მოსკ. და სხვა ქ-ების ფკა-ქ-ებში. მოძრაობამ მთიცივა მუშათა კლასის ფართო მასები. პ. შ-ის გამოცდილება ლენინმა განაზოგადა ნაშრომში „დაღი თაოსნობა“ და მას კომუნიზმის ყლორტები უწოდა. იგი აღნიშნავდა, რომ „კომუნისტურ შაბათობას სწორედ იმიტომ აქვს უდიდესი მნიშვნელობა, რომ იგი გვიჩვენებს მუშების შეგნებულ და ნებაყოფლობით თაოსნობას შრომის ნაყოფიერების გადიდებაში, ახალ შრომითის დანიშნულებაზე გადასვლაში მეურნეობისა და ცხოვრების სოციალისტური პირობების შემოქმედებაში“ (თბზ., გამოც. მე-4, ტ. 29, გვ. 494—95), პ. შ-ის ახ. აღმავლობა 1919 ნოემბ.-დეკ-ში დაკავშირებული იყო ქვეყანაში სათბობის კრიზისის წინააღმდეგ ბრძოლასთან. რკპ(ბ) სადირექტივო წერილში ლენინმა პარტორგანიზაციებს მოუწოდა სისტემატურად მოეწყოთ პ. შ. შაბათობები ეწყობოდა აგრეთვე საზზ. ნაწილებში სოფლებში. მოძრაობამ ფართო ხასიათი მიიღო 1920 იანვარში „ფრონტის კვირეულის“ დროს, როდესაც ათასობით მუშა მონაწილეობდა პ. შ-ში ფრონტის დასახმარებლად. რკპ(ბ) IX ყრილობის გადაწყვეტილებით, 1920 წ. 1 მაისს ჩატარდა სრულიად რუს. შაბათობა-მისობა. კრემლში შაბათობაზე მუშაობდა ლენინი, 1920 პ. შ. ჩატარდა აგრეთვე დას. და სამზრ. ფრონტების დასახმარებლად, ინტერნაციონალური სოლიდარობის მიზნით და უნგრ. და საფრ. მუშათა დასახმარებლად. პ. შ. მიეძღვნა „გლეხის კვირეულს“ და სხვ. პ. შ. და კვირაობები ეწყობოდა საზ. მეურნ. აღდგენის, ინდუსტრიალიზაციისა და დიდი სამამულო ომის პერიოდში. ამჟამად პ. შ. ეწყობა სამეურნეო ობიექტების, კლუბების, სკოლების მშენებლობის დაჩქარების, ქ-ების გამწვანებისა და სხვა მიზნით. პირველი პ. შ-ის 50 წლისთავისადმი (1969), ვ. ი. ლენინის დაბადების 100 წლისთავისადმი (1970), ვ. ი. ლენინის დაბადების დღისა და სსრკ-ის შექმნის 50 წლისთავისადმი (1972), ლენინის დაბადების 110 წლის თავისადმი (1980) მიძღვნილ საკავშ. შაბათობებში მონაწილეობა მიიღო ქვეყნის თითქმის მთელმა შრომისუნარიანმა მოსახლეობამ.

კომუნისტური შრომის პრიზადევი, იხ. **კომუნისტური შრომის კოლექტივები** და **დამკვირვებები**.

კომუნისტური შრომის დაჯივრება, იხ. კომუნისტური შრომის კოლექტივები და დამკვერლები.

კომუნისტური შრომის კოლექტივიზაცია და დაჯივრება, შრომისადმი კომუნისტური დამოკიდებულებისათვის, კომუნისტური მატერიალურ-ტექნიკური ბაზის შექმნისა და კომუნისტური საზოგადოების ადამიანის აღზრდისათვის სსრკ მშრომელთა მასობრივი მოძრაობის მოწინავე რაზმი. პირველად შეიქმნა კომუნისტური შრომის ბრიგადების ფორმით 1958 ნოემბერში სკკპ XXI რიგგარეშე ყრილობის შესახებდრად გაშლილი სოციალ. შეჯიბრების პროცესში მოსკ., ლენინგრ., ბაქო-სა და სხვა ქ-ების მოწინავე სამრეწვე. საწარმოებში. კომუნისტური შრომის პირველი ბრიგადა შეიქმნა მოსკოვ-ყაზანის რკინიგზის მოსკოვ-სახარისხებულ სადგურში, იქ, სადაც საფუძველი ჩაეყარა პირველ კომუნისტურ შაბათობებს. მოსკოველთა ამ თათნობის საფუძველზე თბილ., ბათუმის, ქუთ., სოხუმის, რუსთავის, ჭიათურის და ტყიბულის საწარმოებში ახალგაზრდულმა შრომითმა კოლექტივებმა შექმნეს პირველი კომუნისტური შრომის ბრიგადები. 1958 წ. 27 ნოემბ. საქ. კომპარტიის ცკ-მა მოიწონა მოწინავე კოლექტივების ინიციატივა კომუნისტური შრომის ბრიგადების შექმნის შესახებ და დასახა პარტ. ხელმძღვანელობის ამოცანები. საქმე. საწარმოებიდან პირველი კომუნისტური შრომის ბრიგადები შეიქმნა რუსთავის მეტალ. ქ-ნის საბრძოლვე საამქროებში, თბილ. ქ-ნა „ელექტროავტომატში“, რუსთავის ცემენტის ქ-ნის საფქვავ საამქროში და სხვ. 1959 პირველ ნახევარში კომუნისტური შრომის მაღალი წოდებები მიენიჭა ასობით კოლექტივებს. 1959 კომუნისტური შრომითი კოლექტივების წოდებისათვის მებრძოლი ბრიგადების რაოდენობა 2954 შეადგენდა, კომუნისტური შრომის ბრიგადების რაოდენობა 545-მდე გაიზარდა. კომუნისტური შრომის დამკვერელის წოდებისათვის იბრძოდა 13454 ბრიგადა, ხოლო ეს წოდება მოპოვებული ჰქონდა 1967 ბრიგადას. მნიშვნელოვანდ გაიზარდა შრომისადმი კომუნისტური დამოკიდებულებისათვის მოძრაობის მონაწილეთა რაოდენობა მერვე და მეცხრე ხუთწლეულებში.

1966-75 შრომით შეჯიბრებაში მონაწილეთა საერთო რაოდენობა 737,6 ათ. კაციდან 1255,4 ათასამდე გაიზარდა, ხოლო შრომისადმი კომუნისტური დამოკიდებულებისათვის მოძრაობის მონაწილეთა რაოდენობა - 258,7 ათასიდან 646,2 ათასამდე, ე. ი. 2-ჯერ და უფრო მეტად. კომუნისტური შრომის დამკვერელების რიცხვი გაიზარდა 107,5 ათ-იდან 256,1 ათასამდე, კომუნისტური შრომის ბრიგადების რაოდენობა - 8393-იდან 15053-მდე, თითქმის ორჯერ.

კომუნისტური შრომის კოლექტივები და დამკვერელები.

კომუნისტური შრომის კოლექტივები და დამკვერელები.

კომუნისტური შრომის კოლექტივები და დამკვერელები.

კომუნისტური შრომის კოლექტივები და დამკვერელები.

tator<ლათ. commuto - ვცვლი), გადასართვილი, მანაწილებილი, მოწყობილობა, რ-იც ჩართავს, გამართავს ან გადაართავს ელექტრულ წრედს; იყენებენ ენერგეტიკაში, რადიოტექნიკაში, სატელეფონო და სატელეგრაფო სადგურებში, დისტანციური მართვის სისტემებში და სხვ. პ. ერთ-ერთი შემადგენელი ნაწილია ტელემექან. და კავშირგაბმ. იმ რთული მოწყობილობებისა, რ-ებსაც ინჟინერობის გადსაცემად იყენებენ. პ-ის მეშვეობით წყვეტენ დაპროგრამებისა და მართვის ამოცანებს ციფრულ გამოთვლის ტექნიკაში და სხვ.

პ. არის ელექტრომექანიკური, ელექტრონული და ელექტრონულ-სტიკური. უმარტივესი ელექტრომექან. პ-ებია ჩამრავი, ელექტრომანქანური კოლექტორები, ელექტრომაგნ. რელეების ნაკრები და ელექტრომექან. მანქანები. ა. ყარყარაშვილი.

კომუტაცია (ლათ. commutatio-ცვლილება), ფეოდალურ ხანაში გლეხების საბატონო ბეგარისა და ნატურალური ძალის ფულადი რენტით შეცვლა. პ. წარმოიშვა ფეოდ. სოფელში სასაქონლო-ფულადი ურთიერთობის შეჭრის შედეგად. პ. დამახასიათებელია აგრეთვე დას. ევრ. ქვეყნების აგრ. ურთიერთობათვის.

კომუტაცია ელექტრული წრედებისა, სადენების, კაბელების, მანქანების, ტრანსფორმატორების, აპარატებისა და ხელსაწყოების ელექტრულ შეერთებათა გადართვა. პ. ხდება ელექტროენერჯის მავნებრივად, მანაწილებულად მოშორებულ დანადგარებში. პ-ს უწოდებენ აგრეთვე წრედში დენის მიმართულების (პოლუსების) შეცვლას. პ-ს თანსდევს გარდამავალი პროცესები, რ-ებიც წარმოიქმნება ელექტრული წრედის შტოებში დენისა და ძაბვის სწრაფი გადანაწილების შედეგად.

კომფორტი, იხ. დამფუძნებელი კრების წევრთა კომიტეტი.

კომფორტი (ინგლ. comfort), კეთილმოწყობილი ყოფა-ცხოვრების პირობათა ერთობლიობა; ბინების, სახ. დაწესებულებების, ტრანსპორტის (ავტომობილის, მატარებლის, თვითმფრინავის) და მისთ. კეთილმოწყობილობა.

კომფი, ბია (Cydonia), მრავალწლოვანი მცენარის გვარი ვარდყვავილოვანთა ოჯახისა. არსებობს 1 სახეობა-ჩვეულებრივი პ. (C. oblonga). პ. ტანდაბალი ხე ან ბუჩქია, რ-ის სიმაღლე 1,5-5 მ აღწევს. ნაყოფი ყვითელია, მსხლისებრი ან ვაშლისებრი ფორმა აქვს, შებუსული ან შეუბუსავია. რბილობი მოთეთროა, მოტკბო-მომყავო ან მჟავ. ართმატული. შეიცავს (%-ობით): 7,22-15,06 შაქარს, 0,24-1,26 ორგ. მჟავებს, 0,18-0,98 პექტინს და სხვ. ამზადებენ მურაბას, კომპოტს, ხილფაფასა და სხვ. პ. ველურად იზრდება კავკასიაში, შუა აზიასა და ირანში. კულტივირებულია თითქმის ყველგან. ამრავლებენ თესლით ან ვეგეტატიურად. საქართველო პ-ის ერთ-ერთი სამშობლოა, აქ ადგილ. წარმოშობის 75 ჯიში არსებობს. საუკეთესო ჯიშებია ლავოდეხის მსხვილნაყოფა, ქართული მჟავ. შილდური საგვიანო, საკომპოტე და სხვ.

კონაკი (1930-მდე კუნცოვო), ქალაქი (1937-იდან) რსფსრ კალინინის ოლქში, კალინინიდან 74 კმ. ნავისადგომი ივანკოვოს წყალსაცავის ნაპირზე. რკინიგზის სადგური. პ-ში არის მ. კალინინის სახ. ქაშანურის ქ-ნა, სრესი. საშენ მასალათა წარმოება. ენერგეტ. ტექნიკური. სახელი ეწოდა ამ ადგილის მკვიდრის, რევოლუციონერ პ. კონაკოვის პატივსაცემად.

კონაკი (Conakry), გვინეის დედაქალაქი, ქვეყნის მთავარი პოლიტ., ეკონ. და კულტ. ცენტრი. მდებარეობს ატლანტის ოკ. სანაპიროზე და კ. ტომბოზე, რ-იც ჯებირით უკავშირდება კალუმის ნ.-კ.-ს. პავა

ეკვატორულ-მუსონურია. ყველაზე ცივი თვის (აგვ.) საშ. ტემპ-რა 25°C, ყველაზე თბილისა (მაისი) 27,8°C. ნალექები 4300 მმ წელიწადში. 530 ათ. მცხ. (1976). პ. კარგუნებთან ერთად ქმნის განსაკუთრებულ ადმ. ერთეულს, რ-ის სათავეში დგას გუბერნატორი.

სახელწ. „პ.“ წარმოიშვა იმ სოფლის სახელიდან, სადაც ფრანგ. კოლონიზატორებმა XIX ს. დასასრ. დაიწყეს ნავსადგურისა და თავიანთი სამფლობელოების (დას. აფრიკის ამ ნაწილში) ადმ. ცენტრის ქმნება. II მსოფლიო ომის (1939-45) შემდეგ პ. ერთენ-განმათ. მოძრაობის ცენტრი გახდა. 1958-იდან დამოუკიდებელი გვინეის რესპ., 1978 ნოემბრიდან გვინეის სახ. რევ. რესპ. დედაქალაქია.

პ-სა და მის მიდამოებში თავმოყრილია ქვეყნის სამრეწვე. საწარმოთა დიდი ნაწილი: საკონსერვო, ერბო-კარაქის, ლუდის, თამბაქოს, საფეიქრო, ფეხსაცმლის, ავეჯის, ხის დასამუშ., პლასტმასისა და სხვა საწარმოები. სსრკ-ის დახმარებით აშენდა ჟანგბად-აცეტილენის ქ-ნა, მაცივარი და სხვ. პ-ს ნავსადგურის მეშვეობით ხორციელდება ქვეყნის საგარეო ვაჭრობის დიდი ნაწილი. პ. რკინიგზით უკავშირდება მდ. ნიგერს, სადაც. გზებით - სენეგალს, მალის, ლიბერიას და სპილოს ძვლის ნაპირს. საერთაშ. მნიშვნელობის აეროპორტი. პ-ს მახლობლად იღებენ ბოქსიტებს.

ქალაქს აქვს დაგეგმარების სწორკუთხვანი სქემა. 1960-იან წლებში სსრკ-ის ფინანსური დახმარებით დასაბჭ. არქიტექტორთა პროექტებით აშენდა პოლიტექ. ინტი, ეროვნ. სტადიონი, სასტუმრო, რადიოცენტრი; გდრ-ის არქიტექტორთა პროექტით-სტამბა. ქალაქში არის ეროვნ. ბ-კა და ეროვნ. მუზეუმი, 10-მდე კინოთეატრი, რამდენიმე კლუბი სასცენო მოედნებით. დიდი სანახაობები იმართება ხალხთა სასახლეში. პ-ში არის ანსამბლები „გვინეის რესპუბლიკის აფრიკული ბალეტი“ და „ჯოლიბა“. 1960-იდან ყოველწლიურად ტარდება მხატვრული თვითმოქმედი კოლექტივების დათვალიერება.

კონგო-კინაშანი, იხ. ნემსთევზასანაირი.

კონგო დოილი ა., იხ. დოილი ა. კ. კონგო-კინაშანი (ლათ. conglomeratus-შეჯგუფებული, შემჭიდროებული), სხვადასხვაგვარი რამის (საგნების, მათი ნაწილების, ცნობების, მსგავლობებისა და სხვ.) შექანიკური შენაერთი, უწყსრივო გროვა, ნარევი.

კონგო-კინაშანი (გეოლ.), დანალექი ქანი, რ-იც წარმოადგენს შეცემენტებულ ქვარგვალებს. ქვარგვალის სიდიდე, ჩვეულებრივ, 1-10 მმ-ია. შედგენილობით პ. შეიძლება იყოს ერთგვაროვანი (მონომიქტური პ.) და არაერთგვაროვანი (პოლიმიქტური პ.). პ-ის ცემენტს წარმოადგენს რკინის ჟანგულები, კარბონატები, თიხოვანი მასა, იშვიათად სილიციუმის ოქსიდები. გეოლ. ზრილში პ-იანი შრეების არსებობა უფრო მე. ქანების გაძლიერებული გადარეცხვის მაჩვენებელია.

კონგო (Congo; ზაირის რესპ. საზღვრებში - ზაირი), მდინარე ეკვატორულ აფრიკაში. აუზის ფართობითა და წყალუზვობით პირველია აფრიკაში და მეორე მსოფლიოში (მდ. ამაზონის შემდეგ). სიგრძე ლუალაბის სათავედან 4320 კმ (სხვა მონაცემებით 4374 კმ), ჩამბუზის სათავედან 4700 კმ-ზე მეტი. აუზის ფართ. 3691 ათ. კმ² (სხვა მონაცემებით-3822 ათ. კმ²).

უერთდება ატლანტის ოკეანეს. პ-ს აუზი მდებარეობს ზაირის (აუზის ფართობის 60%-ზე მეტი), კონგოს, კამერუნის, რუანდის, ბურუნდის, ტანზანიის, ზამბიის, ანგოლისა და ცენტრ. აფრიკის რესპ. ტერიტორიების ფარგლებში. ქვიზ. ვეგეტაფიულად მოიცავს კონგოს ჟებულს მისი განაპირა ზეგნებში. პ. ზემოთში (მდ. ლუალაბა) მიედინება ზეგნებსა და პლატოებ-

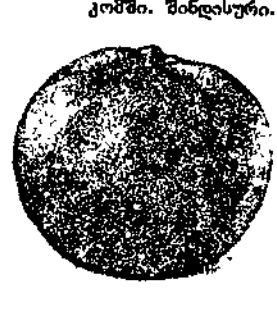

კონაკი. ტაძარი. 1930.

კონაკი. ტაძარი. 1930.



კონგოს სახალხო რესპუბლიკის სახელმწიფო გერბი.

კონგო

მთავარი სასოფლო-სამეურნეო კულტურები

(ათასი ტონა, 1976)

მანოკი	610
ბატატი	58
სიმინდი	5
ბრინჯი	5
შაქრის ლერწამი	410
არაქისი	28
კაკაო	5,1
ფავა	1,4

მეცხოველეობა (ათასი სული, 1975)

მსხვილფეხა რქოსანი საქონელი	47
ცხვარი და აზა	115
ღორი	100

ზე, კალაპოტი ჭორომიანი აქვს, ეკვატორთან კონგოს ქვაბულში ეშვება და ქმნის სტენლის ჩანჩქერებს. შუაწელში ხეობა კონგოს ქვაბულშია ჩაჭრილი და ზოგან დაჭაობებულია. ქვემოთში პ. ჰკვეთს სამხრ. გვირგვინს, სადაც 70-მდე ჭორომი და ჩანჩქერია (ლივინგსტონის ჩანჩქერები) და შესართავში ვრცელ ესტუარს აჩენს. პ-ს აუზს ეკუთვნის ტანგანიიკისა და კივუს ტბები. პ. უმთავრესად საზღვრობის წვიმის წყლით. წლის განმავლობაში აქვს ორი მაქსიმუმი — პ-ს ჩრდ. ნახევარსფეროს შენაკადების წყალდიდობა სექტ.-ოქტ.შია, სამხრ. ნახევარსფეროსი — აპრილ-მაისში. წყლის საშ. წლი. ხარჯი ქვემო დინებაში 39 ათ. მ³/წმ, წყალდიდობის დროს (დეკ.) — 60 ათ. მ³/წმ, წყალმცირობის დროს (ივლ.) — 29 ათ. მ³/წმ. მინ. ხარჯი 23 მ³/წმ, მაქს. — 75 ათ. მ³/წმ. საშ. წლ. ჩამონადენი 1230 მმ³ (სხვა მონაცემებით 1453 მმ³). პ-ს წლ. მყარი ჩამონადენი შესართავთან დაახლ. 20 მლნ. ტ შეადგენს. პ-ს აუზი პიდროენერგორესურსების მარაგით I ადგილზეა მსოფლიოში, მაგრამ თითქმის გამოუყენებელია. პ-ს აუზის მდებ. და ტბები სანაოსნოა (წყლის გზის საერთო სიგრძე დაახლ. 20 ათ. კმ). საოკეანო გემები პ-ში შესართავიდან 138 კმ-ზე შედის. პ-ს ქვემოთში საზღვაო ნავსადგურებია — მატადი (ავანპორტი ანგო-ანგო), ბომა, ბანანა. პ. მდიდარია თევზით. პ-ს აუზში არის ალმასის, ოქროს, კალის, სპილენძისა და ურანის საბადოები.

პ-ს შესართავი აღმოაჩინა პორტუგ. ზღვაოსანმა დ. კანმა 1482 (სხვა მონაცემებით 1484). პ-ს ზემოთი (ლუალაბა) — დ. ლივინგსტონმა 1871. პ-ს დიდი ნაწილი შეისწავლა პ. სტენლიმ 1876-77.

კონგო, კონგოს დემოკრატიული რესპუბლიკა, 1971 ოქტ-იდან რესპ. ზაირი.

კონგო (Congo), კონგოს სახალხო რესპუბლიკა (La République Populaire du Congo), სახელმწიფო ცენტრალურ აფრიკაში. ფართ. 342 ათ. კმ², მოსახლ. 1,45 მლნ. კაცი (1978). დედაქალაქი — ბრაზავილი. ოფიც. ენა — ფრანგული. ეროვნ. დღესასწაულია 15 აგვ. — რევ. წლისთავი (1963). ოფიც. კალენდარი — გრიგორიანული. ფულის ერთეულია აფრ. ფრანკი. ადმინისტრაციულად პ. იყოფა 9 რ-ნად.

პ. რესპუბლიკაა. 1973 კონსტიტუციის მიხედვით საკანონმდებლო ხელისუფლება ეკუთვნის პრეზიდენტსა და ეროვნ. სახ. კრებას (ერთპალატიან პარლამენტს). სახელმწიფოს მეთაურია პრეზიდენტი, რ-იც მინისტრთა საბჭოსაც (მთავრობას) მეთაურობს.

სახელმწ. გერბი და სახელმწ. დროშა — ფერადი ჩანართი სტატიებითან სახელმწიფო გერბი, სახელმწიფო დროშა.

ბუნება. ქვეყნის სამხრ.-დას. ნაწილში ვიწრო (40-50 კმ) ზღვისპირა დაბლობის პარალელურად მიემართება მაიომბეს მთები (სიმაღლე 930 მ-მდე), რ-ის აღმ-ით ნიარი-ნიანგის ტექტონ. ღრმულია. პ-ს ცენტრ. ნაწილი უჭირავს ბატაკეს პლატოს. ქვეყნის ჩრდ.-აღმ. ნაწილში კონგოს ღრმულის ბრტყელი, უმეტესად დაჭაობებული ალუვიური ვაკეებია.

სასარგებლო წიაღისეულიდან მოიპოვება ნავთობი, ბუნებრივი აირი, ტყვია-თუთიისა და რკინის მადანი, ოქრო, აქატი, კალიუმის მარილები, ფოსფორიტები.

ჰავა ცხელია. ჩრდ-ით — ეკვატორული, მუდმივნივთი, სამხრ-ით — სუბეკვატორული. ყველაზე თბილი თვის (აპრ.), იშვიათად მარტი) საშ. ტემპ-რა 24-იდან 27°C-მდეა, ყველაზე ცივია (ივლ. ან აგვ.) 20-იდან 25°C-მდე. ნალექები 1500-2000 მმ წელიწადში, უკიდურეს სამხრეთში — 1200-1400 მმ.

მდინარეთა ქსელი ხშირია და წყალუბვი. ქვეყნის აღმ. ნაწილის მდებ. განეკუთვნება მდ. კონგოს აუზს, დას. ნაწილისა —

მდ. კვილუს (ზემო დინებაში — ნიარი) აუზს.

მცენარეულ საფარში ჭარბობს ნოტიო მარადმწვანე ეკვატორული და ფოთლომცვივან-მარადმწვანე სუბეკვატორული ტყეები წითელ-ყვითელ ნიადაგებზე. კონგოს ღრმულში ლატერიტულ-ლებიან ნიადაგებზე პერიოდულად დატბორილი და დაჭაობებული ტყეებია. ქვეყნის სამხრ. ნაწილში მეთრეული სავანაა წითელ ნიადაგებზე.

ცხოველთა სამყარო მდიდარია. ბევრია მაიმუნი, არის სპილო, ბეჰემოთი, ჯიქი. მრავალფეროვანია ფრინველთა, ქვეყნარმაველთა და მწერთა ფაუნა. შექმნილია ეროვნ. პარკი.

მოსახლეობა. პ-ს მოსახლეობას შეადგენენ ბანტუ ენათა ოჯახის ხალხები. მ. შ. ყველაზე მრავალრიცხოვანია ბაკონგო. ბატაკე და სხვ.; ტროპ. ტყეებში ცხოვრობენ ძვ. მოსახლ. — პიგმეების მცირერიცხოვანი ჯგუფები. მოსახლ. ნახევარზე მეტი ძვ. ტრად. რწმენებს აღიარებს, არიან ქრისტიანები და მუსლიმანებიც.

ეკონომიკურად აქტ. მოსახლ. 81% დასაქმებულია სოფ. მეურნეობაში (1977). პ. აფრიკის ერთ-ერთი ყველაზე მიწნად დასახლ. ქვეყანაა. მოსახლ. საშ. სიმჭიდროვე დაახლ. 4 კაცი 1 კმ²-ზე (1977). შედარებით მჭიდროდაა დასახლებული (დაახლ. 20 კაცი 1 კმ²-ზე) ბრაზავილის მდებარეობის, ნიარის ხეობა და სანაპირო ზოლი. მნიშვნელოვანი ქ-ებია ბრაზავილი (310 ათ. მცხ., 1977), პუენტ-ნუარი, დოლინი, ფაკობი.

ისტორიული ნარკვევი. ევროპელთა კოლონიზაციამდე პ-ს ისტორია თითქმის არ არის შესწავლილი. XIX ს. ბოლო მეოთხედში დაიწყო მდ. კონგოს აუზის კოლონ. დაყოფა. 1880 პ. საფრ. პროტექტორატი გახდა. 1886 — კოლონია. 1910 პ-ს ტერიტ. შეემადა საფრ. ეკვატორული აფრიკის ფედერაციაში. 20-იანი წწ. ბოლოს პ-ში გაერყელდა პოლიტ.-რელიგ. მოძრაობა — მატსუანიზმი (ხელმძღვანელის ა. მატსუას სახელის მიხედვით). მატსუანელები იბრძოდნენ საფრ. კოლონ. ბატონობის წინააღმდეგ. მოძრაობა გრძელდებოდა II მსოფლიო ომის შემდეგაც. 1946 ადგილ. მოსახლეობამ მოიპოვა პარტიებისა და პროფკავშირების შექმნის უფლება. 1957 გაფართოვდა აფრიკელთა საარჩევნო უფლებები. 1958 პ. გამოცხადდა „ავტონომიურ სახელმწიფოდ“ — საფრ. გაერთიანების წევრად კონგოს რესპ. სახელწოდებით მთავრობის მეთაური გახდა აბატი ფ. იულუ, აფრიკელთა ინტერესების დაცვის დემოკრ. კავშირის პარტიის (შეიქმნა 1956) დიდერი. 1960 წ. 15 აგვ. პ. გამოცხადდა დამოუკიდებელ სახელმწიფოდ. 1960 წ. 20 სექტ. მიიღეს გაეროში. 1961 წ. 2 მარტს მიიღეს კონსტიტუცია. 1963 აგვ. მასების რევ. მოძრაობის შედეგად ფ. იულუს მთავრობა დაემხო. შეიქმნა დროებითი მთავრობა პრემიერ-მინისტრ ა. მასამბა-დუბას მეთაურობით. 1963 წ. 8 დეკ. რეფერენდუმზე ხმების უმრავლესობით მოიწონეს ახ. კონსტ. პროექტი. ეროვნ. კრების არჩევნებმა კი გამარჯვება მოუტანა მასამბა-დუბას მეთაურობით შექმნილ რევ. დაცვის ეროვნ. მოძრაობის ორგანიზაციას, რ-იც 1964 გარდაიქმნა ეროვნ. რევ. მოძრაობის პარტიად (ერმ). 1963 წ. 20 დეკ. ა. მასამბა-დუბა პრეზიდენტად აირჩიეს. 1964 ივნ.-ივლ. ერმ-ის დამფუძნებელმა ყრილობამ აღნიშნა, რომ პ. განვითარდება „მცენიერული სოციალიზმის პრინციპების საფუძველზე“. 1964 მიიღეს განვითარების პირველი 5-წლიანი გეგმა (1964-68). 1968 აგვ.-სექტ. მიმარტენე ძალების, მ. შ. პროგრესულად მოაზროვნე ოფიცრების გამოსვლების შედეგად მასამბა-დუბას მთავრობა გადადგა. შეიქმნა რევ. ეროვნ. საბჭო (რეს) მ. ნგუაბის მეთაურობით, რ-იც 1969 წ. 1 იანვ. დაინიშნა პრეზიდენტად. ახალმა ხელმძღვანელობამ დაადასტურა

ქვეყნის განვითარების სოციალ. ორიენტაცია. დააყენა სახელმწ. სექტორის განმტკიცებისა და ერმ-ის პარტია-აგნგარდად გარდაქმნის ამოცანები. 1969 დეკ.-ში შედგა ერმ-ის მემკვიდრე კონგოს შრომის პარტიის (კპმ) დამფუძნებელი ყრილობა. 1969 წ. 30 დეკ. მიღებული კონსტიტუციით პ. გამოცხადდა სახ. რესპუბლიკად (კსრ). 1969-72 განხორციელდა ახ. დემოკრ. გარდაქმნები: მოხდა მიმოსვლის საშუალებათა, ტრანსეკვატორული სააგენტოს, კერძო საავტ. გზების, აეროდრომების, ხიდების, ბანკების, უცხო სადაზღვევო კომპანიების და სხვ. ნაციონალიზაცია. 1972 კპმ-ის რიგგარეშე ყრილობამ მიიღო ახ. პროგრამა და გადაწყვეტილებები სახ. მასების ანტიმპერიალ. საფუძველზე უფრო მტკიცედ შეკავშირებისა და სახელმწიფოს მართვაში მათი ჩაბმის მიზნით. 1973 ივნ.-ში მიიღეს პ-ს ახ. კონსტიტუცია. 1977 წ. 18 მარტს ტერორისტთა ჯგუფმა მოკლა პრეზიდენტი მ. ნგუაბი. მთელი ძალაუფლება გადავიდა კპმ საჩხ. კომიტეტის (სკ) ხელში, რ-მაც 19 მარტს აპოლკ. იომბი-ოპანგო დანიშნა სკ თავ-რედ და სახელმწ. მეთაურად. 1977 აპრ. მან გააუქმა კონსტიტუცია და დაითხოვა ეროვნ. სახ. კრება (პარლამენტი). 1979 წ. 26-31 მარტს შედგა კპმ III რიგგარეშე ყრილობა. ყრილობამ კპმ ცკ თავ-რედ აირჩია დენი სასუ-ნგესო. კონსტიტუციის თანახმად, მანვე დაიკავა რესპ. პრეზიდენტისა და მინისტრთა საბჭოს თავ-რის პოსტები.

ქსრ-სა და სსრ კავშირს შორის დიპლ. ურთიერთობა დამყარდა 1964.

ეკონომიკა. პ. აგრ. ქვეყანაა, რ-ის ეკონომიკა ჯერ არ განთავისუფლებულა კოლონ. მემკვიდრეობისაგან. დიდი მნიშვნელობა აქვს მეურნ. საექსპორტო დარგებს. 1964-იდან გატარდა ღონისძიებანი სახ. მეურნეობაში სახელმწ. სექტორის შესაქმნელად და განსამტკიცებლად.

სოფ. მეურნეობაში მთავარ როლს ასრუ-

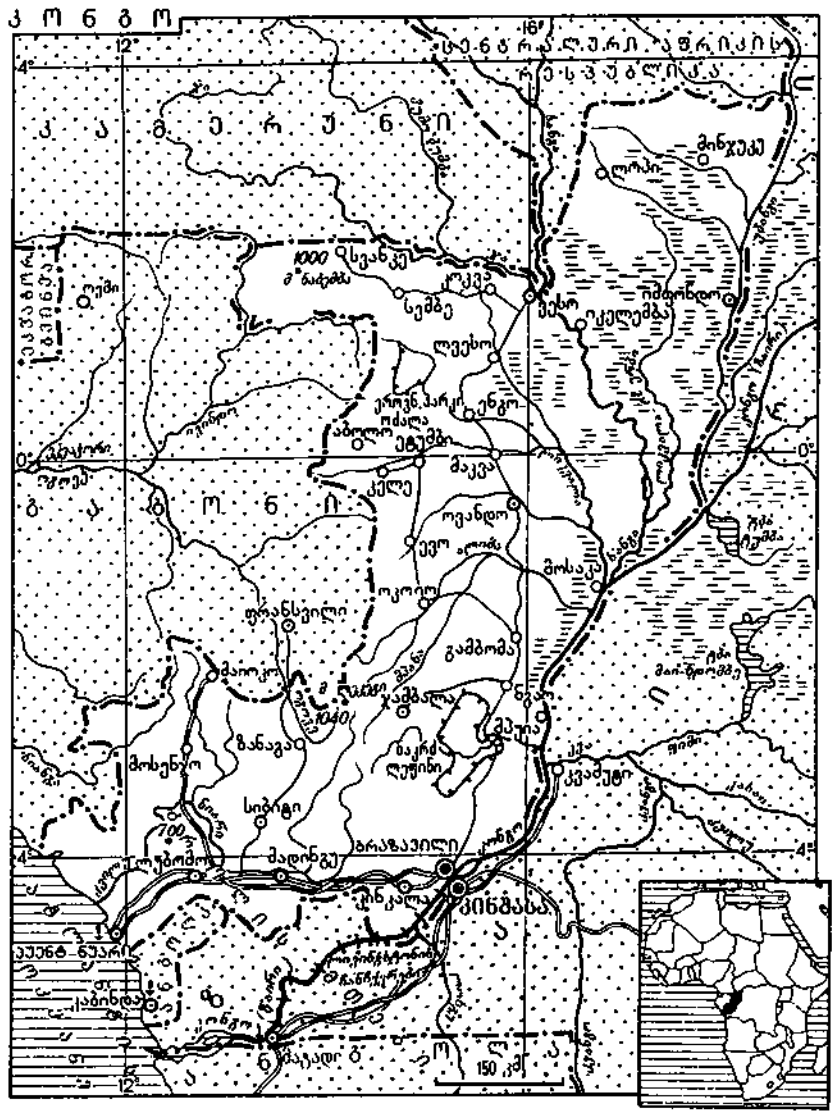

ლებს აფრ. გლეხების წვრილი, ემეტესად სამომხმარებლო მეურნეობები. არის აგრეთვე ეგრ. კოლონიზაციის მაღალსასაქონლო საპლანტაციო მეურნეობები და მეცხოველეობის ფერმები. განვითარებულია თევზჭერა (დაახლ. 20 ათ. ტ წელიწადში).

პ-ს მეურნ. მთავარი საექსპორტო დარგია ხე-ტყის მრეწველობა. 1976 დაამზადეს 400 ათ. მ³ ხე-ტყე (მ. შ. დაახლ. 40% — ოკუმი). ხე-ტყის ნაწილს ამუშავებენ ადგილ. სახერ და ფანერის ქ-ნებში. სასარგებლო წიაღისეული სათანადოდ არ არის ათვისებული. 1976 მოიპოვეს (ათ. ტ): ნავთობი — 2002, კალიუმის მარილები — 423,1, ბუნებრივი აირი — 15,3 მლნ. მ³, ოქრო — 8 კგ, პოლიმეტალური. 1976 აწარმოეს 105 მლნ. კვტ-სთ ელექტროენერგია. დამუშავებითი მრეწვე. განვითარების დონე დაბალია. არის კვების (შაქრის, ზეთისაბდელი, საფქვავი, თევზსაკონსერვო, ლუდის, ბრინჯსაცხვი, ყავის საწმენდი და სხვ.), საფეიქრო, ფენსაცემის, საპნის, პლასტმასის ნაკეთობათა, საღებავების, ცემენტის საწარმოები. პუენტ-ნუარსა და ბრაზავილში არის გემთსაშენები, სარკინიგზო და სარემონტო-მექან. სახელოსნოები. რკინიგზის სიგრძეა 966 კმ, საავტ. გზებისა — 12 ათ. კმ, მ. შ. 535 კმ მოასფალტებულია (1977). მთავარი ნავსადგურებია პუენტ-ნუარი და ბრაზავილი. 1976 ექსპორტმა შეადგინა 43,4 მლრდ. აფრ. ფრანკი, იმპორტმა — 40 მლრდ. ექსპორტის 81%-ს შეადგენს ნავთობი და კალიუმის მარილები, 7%-ს — ხე-ტყე და ხე-ტყის მასალა, იმპორტის 50%-ს — მანქანა-მოწყობილობა და სატრანსპ. საშუალებანი. მთავარი სავაჭრო პარტნიორები არიან: საფრანგეთი (ექსპორტის 16%, იმპორტის 47,2%), ეგრ. ეკონ. გაერთიანების სხვა ქვეყნები, აშშ.

განათლება. დამოუკიდებლობის მოპოვების შემდეგ პ. აფრიკაში I ადგილზეა განათლების სისტემაში სასკოლო ასაკის ბავშვთა ჩაბმის საქმეში. წერა-კითხვის უცოდინართა ლიკვიდაციის საქმეში წარმატებისათვის პ. დაჯილდოებულია იუნესკოს 5. კრუპსკაიას სახ. პრიზით.

6-წლიანი დაწყ. სკოლა სავალდებულოა 6-14 წლის ასაკის ბავშვებისათვის. ზოგადსაგანმან. საშ. სრული სკოლა — ლიცეუმი 7-წლიანია (4+3), არასრული — კოლეჯი 4-წლიანია. პროფმომზადების ცენტრები, ტექ. კოლეჯები და ტექ. ლიკეუმები სათანადოდ 2-, 5- და 8-წლიანია. 1978 დაწყ. სკოლაში სწავლობდა 260 ათ-ზე მეტი მოსწავლე, საშ. სკოლაში — 35 ათ-ზე მეტი, პროფტექ. სასწავლებლებში — 3 ათ. დაწყ. სკოლის მასწავლებლებს ამზადებს პედ. სასწავლებლები (1978 სწავლობდა 600 მოსწავლე), საშ. სკოლის მასწავლებლებს — ბრაზავილის უმაღლესი ნორმალური სკოლა (1978 სწავლობდა 300-ზე მეტი სტუდენტი). 1961 გაიხსნა პ-ს უმაღლესი სასწავლებელი — უმაღლესი განათლების ცენტრი ბრაზავილში (1978 სწავლობდა 800-ზე მეტი სტუდენტი). 1000-ზე მეტი კონგოელი სტუდენტი სწავლობს საზღვარგარეთ (სსრკ-ში 300-ზე მეტი კაცი).

სამეცნ.-კვლ. მუშაობას ხელმძღვანელობს სამეცნ. და ტექ. გამოკვლევითა საბჭო (დაარსდა 1966), რ-თანაც შექმნილია მედ., ასტრონ., სატყეო, თევზჭერის, პიდროლოგიის, გეოლ., ტექ. და სხვა კომისიები. არის დარგობრივი ინ-ტებიც: აფრ. ინ-ტი, ეთერზეთოვანი კულტურებისა და სხვა ინ-ტები.

1965 ბრაზავილში გაიხსნა ერთენ. მუზეუმი; მასთან არის არქივი და ბ-კა.

კულტურა. წერილობითი ლიტერა გაჩნდა მხოლოდ II მსოფლიო ომის შემდეგ. ლიტ. ენებია ფრანგ. და ლინგალა.

„შავებული“ აფრიკული ლეგენდები“ (1968). განიცადა ფრანგ. სიურრეალიზმის გავლენა. აღსანიშნავია ანტიკოლონ. ლექსების ავტორის მ. სინდასა და ჟ. უ. ტატი-ლუ-ტარის შემოქმედება. მეგობრობის, თანასწორობის, დისკრიმინაციისა და რასობრივი უთანასწორობის პრობლემებია წამოჭრილი ჟ. მალონგას (დ. 1907) რომანებსა და პ. ლოპესის (კპ ცკ-ის პოლიტიკოსის წევრი) მოთხრობების კრებულში. დრამატურგთაგან აღსანიშნავია ფ. მუანგასა და ლ. ამბილი.

ხალხ. საცხოვრებელი პ-ში ძირითადად თრფერდა სახურავით გადახურული გეგმით სწორკუთხა ქოხებია. XIX ს. II ნახევრიდან ქ-ებში შენდებოდა ეგრ. ტიპის სახელები. სახვ. ხელოვნებაში ჭარბობს ხის კვეთილი ქანდაკება და ნიღბები. მხატვრული ხელოსნობის ძირითადი სახეა კვეთა (ხის ნივთებზე, თიხისა და გოგრისაგან დამზადებულ კურჭულზე). თანამედროვე ხელოვნებაში გამოირჩევა ფერწერული სკოლა — პოტი-პოტოს სახელოსნო (1951 დააარსა ფრანგმა ფერმწერმა და ეთნოგრაფმა პ. ლოდსმა) ნამუშევრები, რ-ებშიც გამოყენებულია ადგილ. ხალხ. ტრადიციები.

პ-ს ტერიტორიაზე მცხოვრები ხალხების მუს. კულტურის ფანტობრივია და სტილურ თავისებურებებს სათავე შორეულ წარსულში აქვს. მუს. ფორმები ძირითადად ხალხის შრომით საქმიანობასთან — მონადირეობასა და მიწათმოქმედებასთან არის დაკავშირებული. ფრანგ. კოლონიალიზმის პერიოდში მნიშვნელოვნად შეფერხდა ეროვნ. მუსიკის განვითარება. დამოუკიდებლობის მოპოვების შემდეგ (1960) აფრ. ხალხ. მუსიკისადმი ინტერესი იზრდება. მუს. საერავებიდან გაგრძელებულია სხვადასხვა ფორმის დოლები — ტოკუ, ლოკუკა, ლუნგუნგუ; აფრ. პიანინო — სანსა; სიმებიანი საკრავები — მუს. მშვილდი, ლირა, აფრ. ციტრა; სასულერ-რქები, ფლუიტები, საყვირები. 60-70-იანი წწ. დასაწყისში სოც. და პოლიტ. ძვრებმა გამოხატულება პოვა პ-ს მუსიკაში. თანამედროვე მუსიკისათვის დამახასიათებელია ახ. ფორმები (რ-ებიც ავითარებს აფრ. მუსიკის საფუძვლებს), იყენებენ ეგრ. საკრავებს. შეიმჩნევა ამერ. ჯაზისა და ლათ. ამერ. მუსიკის გავლენა.

პ-ში ძველთაგანვე დგამდნენ სიუეტიანი (ხადრობა, თევზაობა, მკა და სხვ.) ქორეოგრაფიულ წარმოდგენებს. თეატრ. ხელოვნება განვითარდა დამოუკიდებლობის მოპოვების შემდეგ (1960). შექმნა ეროვნ. დრამატურგია, სცენისმოყვარეთა კოლექტივები, თანამედროვე ეგრ. ტიპის თეატრი (მ. შ. კონგოს ეროვნ. თეატრი, ქ. ბრაზავილი, 1965). 1966 ჩამოყალიბდა ეროვნ. საბალეტო ანსამბლი, ასრულებდა ტრად. ხალხ. ცეკვებს.

ლიტ.: В ритмах там-тама. Поэты Африки, вступ. ст. Е. Гальпериной, М., 1961; Григорович Н., Искусство Пото-Пото, «Искусство», 1965, № 1; Михайлов Дж., Удивительный мир африканской музыки, წგ.: Африка ещё не открыта, [М., 1967]; Субботин В. А., Французская колониальная экспансия в конце XIX в. (Экваториальная Африка и острова Индийского океана), М., 1962.

კონგრეგაცია (ლათ. congregatio—კავშირი, გაერთიანება) კ ა თ ო ლ ი კ ო ბ ა შ ი, 1. მონაზვნურ ორდენთან უშუალოდ დაკავშირებული (ნაწლობრივ საერთო პირთაგან შემდგარი) რელიგიური ორგანიზაცია. ზოგიერთ მონაზვნურ ორდენთან არსებობს მრავალი პ. ყოველ პ-ს აქვს პაპისაგან ან ეპისკოპოსისაგან დამტკიცებული წესდება. პ-ის წევრები დებენ არა „საზეიმო“ აღთქმას (როგორც მონაზვნური ორდენის წევრები), არამედ „უბრალოს“—განსაზღვრული დროით, ან სამუდამოდ. პ-ის მიზანი ნომინალურად წმინდა რელიგ. ან რელიგ.-საკეთილშემდგომია, ფაქტობრივად კი ისინი კათოლ. ეკლესიების

პოლიტ. გეგმების გამტარებელი არიან. პ-ები აღმოცენდა XVI—XVII სს-ში, ფართოდ გავრცელდა XIX ს-ში. 2. რამდენიმე მონასტრის გაერთიანება ერთიანი მმართველობის ქვეშ. 3. რომის კურიაში შემავალი დაწესებულებები.

კონგრეგაციონალისტაჰი, კალვინიზმის ერთ-ერთი მიმდინარეობა. აღმოცენდა ინგლისში XVI ს. II ნახევარში როგორც რადიკალური მიმდინარეობა პურიტანიზმში. დამაარსებელთაგან ყველაზე გამოჩენილია რ. ბრაუნტი (აქედან პ-ის მე-2 სახელწოდება ბ რ ა უ ნ ი ს ტ ე ბ ი). ინგლისის ბურჟუაზიული რევოლუციის (XVII ს.) დროს პოლიტ. პარტიის მნიშვნელობა მიიღო (იხ. ინდექსიდან ტექტი).

პ. ინგლისის გარდა არიან აშშ-ში. მათი საერთო რაოდენობა დაახლ. 2 მლნ. 1891 დაარსდა საერთაშ. კონგრეგაციონალისტური საბჭო. პ. მონაწილეობენ თიკუმენურ მოძრაობაში.

კონგრესი (<ლათ. congressum—შეხვედრა, კრება), 1. საერთაშორისო არამთავრობითი (საზოგადოებრივი) ორგანიზაციის კრება, აგრეთვე სხვადასხვა ქვეყნის საზ. ორგანიზაციების წარმომადგენელთა შეკრება (მაგ., მეცნიერთა პ., მშვიდობის მომხრეთა მსოფლიო პ.). წარსულში უპირატესად აღნიშნავდა სახელმწიფოების ხელმძღვანელთა საერთაშ. შეხვედრას (მაგ., ვენის პ., პარიზის პ.). 2. საკანონმდებლო ორგანოს ან მისი ერთ-ერთი პალატის სახელწოდება ზოგიერთ სახელმწიფოში (აშშ, ბოლივია, ბრაზილია, ვენესუელა, კოლუმბია, მექსიკა და სხვ.). საფრანგეთში კ. ეწოდება პარლამენტის ორივე პალატის გაერთ. სხდომას. პ. ზოგიერთი პოლიტ. პარტიის სახელწოდებაცაა (მაგ., ინდოეთის ეროვნ. კონგრესი).

კონგრესის ბიბლიოთეკა (The Library of Congress), აშშ-ის ეროვნული ბიბლიოთეკა, ერთ-ერთი უდიდესი მსოფლიოში. დააარსა 1800 აშშ-ის კონგრესმა ვაშინგტონში. ემსახურება უმთავრესად მთავრობის ორგანოებს, სამეცნ. დაწესებულებებს, მეცნ. მუშაკებს, კერძო ფირმებსა და საწარმოო კომპანიებს.

1978 ბ-კის საერთო ფონდში იყო 15 მლნ-მდე წიგნი და ბროშურა, 132 ათ-ზე მეტი ტომი აკინძული გაზეთი, 29 მლნ-ზე მეტი ხელნაწერი ერთეული, 3,3 მლნ. სანოტო-მუს. ლიტერის ერთეული, 3 მლნ-ზე მეტი გეოგრ. რუკა, დიდი რაოდენობით კინოფილმები, ფოტოჩანაწერები, მიკროფილმები და სხვ. ბ-კის ყოველწლიური ნამატია 1-იდან 3 მლნ-მდე საცავი ერთეული, ფონდები თითქმის უნივერსალურია (გარდა სამედი. და სას.-სამ. ლიტერისა, რაც შესაბამის ეროვნ. ბ-კებში ინახება), განსაკუთრებით სრულად არის წარმოდგენილი სამართლის, ისტ., ფილოლ., პოლიტ., საბუნებისმეტყველო და ტექ. მეცნიერებათა დარგების ლიტერა, აგრეთვე საცნობარო-ბიბლიოგრაფიული გამოცემები. ბ-კაში დაცულია 5,5 ათ. ინკუნაბული, ტ. ჯეფერსონის და აშშ-ის სხვა პრეზიდენტების პერსონალური ფონდები თავისი კატალოგებითურთ, ჩინ. (330 ათ. ტ.) და იაპ. (450 ათ. ტ.) ლიტ. ნაწარმოებთა კოლექცია, იშვიათ ამერ. გამოცემათა კოლექცია (60 ათ. ტ.). 1907 ბ-კამ შეიძინა კრასნოიარსკელი ვაჭრის ბიბლიოფილ გ. იუდინის 41 ათ. ცალი წიგნი და ჟურნალი, ძირითადად რუს. ისტ. დარგში (ამჟამად პ. ბ. ითვლის 300 ათ. გამოცემას რუს. ენაზე; მის ფონდებში დაცულია აგრეთვე ლიტერა ქართ. ენაზე). ბ-კას აქვს 18 სამკითხველო დარბაზი 1460 სამკითხველო ადგილითურთ. მისი ბიბლიოგრაფიული გამოცემებიდან მნიშვნელოვანია „ეროვნული ერთიანი კატალოგი“ („The National Union Catalog“), რ-იც 1958-იდან გამოდის ყოველთვიურად და აშშ-ის ბ-კებში დაცული წიგნების გაერთ. კატალოგი (610 ტ.). **კონგრივი** (Congre) უელსამ (10. II. 1670 ან 1672, ბარდზი, იორკშირი, —19. I.



ფშ. ანას ტაძარი. 1949. ბრაზავილი.



ხის ტურჭელი. ბაკუბის ხალხი. გ. დებენტის კოლექცია. ბრიუსელი.



ხის ტურჭელი. ბაკუბის ხალხი. გ. დებენტის კოლექცია. ბრიუსელი.



ბაიკის ხალხის ნიღაბი. ხე. პალმის ბოჭკო. კერძო კუთვნილება. ბრიუსელი.

1729, ლონდონი). ინგლისელი დრამატურგი. აგრძელებდა ელისაბედის ეპოქის დრამატურგიის ტრადიციებს; ერთგვარად შეაჯამა ე. წ. „რესტავრაციის კომედიის“ ციკლი. მ-ის კომედიებისათვის („ბერბიჭა“, 1693; „ორმაგი საქმოსანი“, 1694; „სიყვარული სიყვარულის წილ“, 1694 და სხვ.) დამახასიათებელია თავისებური გალანტური პრეციოზულობა, მახვილსიტყვაობა, კალამბურები. მ-ს ეკუთვნის აგრეთვე რომანები, ტრაგედია, ოდები და მრავალი თარგმანი.

კონგრუენტობა (< ლათ. congruens, ნათ. ბრ. congruentis — თანაშემოხლო, შესაბამისი, თანამხვედრია), გეომეტრიული ტერმინი, რ-საც ელემენტარულ გეომეტრიაში ფიგურების ტოლობის აღსანიშნავად იყენებენ. მ-ის ცნება შეიძლება მივიღოთ ელემენტარული გეომ. ერთ-ერთ ძირითად ცნებად. მ-ის თვისებები ამ შემთხვევაში შეიძლება დახასიათდეს შესაბამისი აქსიომებით, რ-თაც მ-ის აქსიომები ეწოდება. თუ ძირითად ცნებად ჩავთვლით მოძრაობას, მაშინ მ-ის ცნება შემდეგნაირად განისაზღვრება: ორ ფიგურას ეწოდება კონგრუენტული, თუ ერთ-ერთი მათგანის მეორეში გადავყვანა შეიძლება მოძრაობის საშუალებით.

კონდა, მდინარე რსფსრ ტრუმენის ოლქის ხანტი-მანსის ავტ. ოკრუგში. მდ. ირტიშის მარცხ. შენაკადი. სიგრძე 1097 კმ, აუზის ფართ. 72800 კმ². მიედინება დას. ციმბ. ვაკის დას. კიდეზე. ძლიერ დაკლავნილია. მ-ის აუზში ბევრი ტბაა. შერეული საზღვაოობის მდინარეა. წყლის საშ. წლ. ხარჯი შესართავიდან 164 კმ-ზე 231 მ³/წმ, იცის ხანგრძლივი წყალდიდობა. იყენება თქტ.-ნომადებში, ყინულძვრა აპრილ-მაისშია. მ-ის აუზშია შაიმის ნავთობის საბადო.

კონდაკი (ბერძნ. kontakion < kontos — ჯობი), უამისწირვა, ბიზანტიური საეკლესიო პოეზიისა და მუსიკის ჟანრი. მისი ფუძემდებელია რომანოზ მელოდოსი (VI ს. I ნახ., მიეწერება 1000-ზე მეტი საეკლესიო, რ-თაგან, ცნობილია 85-მდე). VIII ს-ში მ. განდევნა კანონა. ამავე დროიდან იწყება მ-ის მელოდიკის განვითარება და სტროფების რაოდენობის შემცირება. XI ს-ში მ-ის მელოდიკა იქნეს მელოზმურ ხასიათს. მ. ეწოდება აგრეთვე ლიტურგიკულ კეხულს, რ-აც შეიცავს წირვის წესსა და ღვთისმსახურების სხვადასხვა რიტუალთან დაკავშირებულ ლოცვებს. ტექსტი იწერებოდა ერთმანეთზე გადაკრებული ეტრატის ვიწრო ფურცლებზე, რ-საც ჯობზე ახვედნენ. აქედან წარმოდგა მ-ის სახელწოდებაც. X ს-იდან სამღვდლო მ-გან განსხვავებით შეიქმნა მაღალი რანგის სამღვდლო პირთათვის განკუთვნილი კრებული, რ-საც არქიერატკონს უწოდებდნენ (XI ს. ხელნაწერი, ხელნაწ. ინ-ტი, A-86).

ლიტ.: კ. კ. კ. ლ. მ. დ. კ. ქართული ლიტურატივის ისტორია, ტ. 1, თბ., 1960; მ. ი. ს. ი. ვ. Древне-грузинский архиепратикон, Тфл., 1912; მ. ი. ს. ი. ვ. Иерусалимский канонарь VII века (Грузинская версия), Тфл., 1912.

კონდაკოვი ნიკოლოძე პავლეს ძე [1 (13). XI. 1844, სოფ. ხალანი, ნოვი-ოსკოლის მაზრა, კურსკის გუბ.—17. II. 1925, პრალა], რუსი ხელმძღვანელის ისტორიკოსი. მუშაობდა უმთავრესად ბიზანტიური, ძველი რუს. ხელოვნ. ძეგლების შესწავლაზე. პეტერბ. მეცნ. აკად. აკადემიკოსი (1898), პეტერბ. სამხატვრო აკად. წევრი (1893). სწავლობდა მისკ. უნ-ტში (1861—65). ასპელობდა ოდესის, ნოვოროსიის (1870—88) და პეტერბურგის (1888—1917) უნ-ტებში. 1920-იდან ცხოვრობდა საზღვარგარეთ, 1922-იდან ასწავლიდა პრადის უნ-ტში. დაამუშავა ხელოვნ. ნაწარმოებთა შესწავლის იკონოგრაფიული მეთოდი, ანალიზი გაუკეთა ძველთა ტიპოლოგიურ თავისებურებებს, ახსნა ამ თავისებურებათა მიზეზები და მნიშვნელობა. სწავლობდა ქართ. ძეგლებს, აინ-

ტერებსა და მათი მიმართება ბიზანტიურსა და რუსულს. ზოგიერთი შეცდომის მიუხედავად, ქართ. ხელოვნების შესწავლა მაღალ მეცნ. დონეზე აიყვანა. მისი ნაშრომი „საქართველოს ზოგიერთ ტაძარსა და მონასტერში დაცული სიძველეთა ძეგლების აღწერილობა“ (დ. ბაქრაძის თანამშრომლობით) დღესაც ინარჩუნებს გარკვეულ მეცნ. ღირებულებას.

თბზ.: Древняя архитектура Грузии, М., 1876; Иконография Богоматери, т. 1—2, СПб., 1914—15; Опись памятников древности в некоторых храмах и монастырях Грузии, СПб., 1890 (ქართ. წარწერების განმარტება დ. ბაქრაძის).

ლიტ.: ჩუბინაშვილი გ. ნიკოლოძე კონდაკოვი (1844—1925), მისი სამეცნიერო მოღვაწეობის მიმოხილვა, «თფილისის უნივერსიტეტის მოამბე», 1926, ტ. 6.

კონდაშიანი, ქართული ხუროთმოძღვრების ძეგლი, კოხტამასა და დამიანეს გამოქვაბული სამონასტრო კომპლექსი სოფ. კოსისხევიდან (თელავის რ-ნი) დაახლ. 6 კმ-ზე. მდ. კოსისხევის მარცხ. ნაპირის ფლატეზე შემორჩენილია VI—VII სს. სამეცლესიანი ბაზილიკა. ნაგებობა მარტივია. სამივე ეკლესია ერთმანეთის მიყოლებით არის განლაგებული. ნაგებია რიგის ქვით. შენობის კუთხეები. სარკმლისა და კარის საპირეები, იმპოსტები და ზოგი თალი მოყვითალო ფერის შირიმის ქვისაა. მაღალი და ფართო მთავარი ეკლესია დასრულებულია ნალისებრი აფსიდით, რ-ის კუთხეებიც ასევე შირიმის ქვითაა ამოყვანილი. კამარა ჩამოქცეულია. ჩრდ. ნაგში გამოყოფილია სათავსი სამსხვერპლსათვის.

„კონდასი“, ქართული სათხუნუო კარიკატურებიანი ალმანახი; გამოდიოდა 1913 თბილისში. გამოიცა 2 ნომერი. კარიკატურები ეკუთვნით თ. შერლინგსა და როტერს. გამომცემელი — ა. ხუდავერდოვი. **კონდე** (Condé) ლუი II ბურბონი (Bourbon) (8. IX. 1621, პარიზი, — 11. XII. 1686, ფონტენბლო), ფრანგი მხედართმთავარი. 1646-იდე ანგიენის პერცოდო, შემდეგ პრინცი კონდე. ოცდაათწლიანი ომის (1618—48) დროს საფრ. ჯარებმა მისი სარდლობით ბრწყინვალე გამარჯვება მოიპოვა ესპანეთზე როკრუსთან (1643), აგრეთვე ფრაიბურგთან, ნერდლინგენთან (1644—45), დიუკერკთან (1646) და ლანსთან (1648). ფრონდის დასაწყისში სარდლობდა მთავრობის ჯარებს, შემდეგ მეთაურობდა ფეოდალ. ოპოზიციას და ხელისუფლების ხელში ჩაგდებას ცდილობდა. 1668 (დევოლუციური ომის დროს) დაიპყრო ფრანს-კონტე. 1672—75 წარმატებით ხელმძღვანელობდა სამხ. ოპერაციებს საფრ.-პოლანდ. ომში (1672—78).

კონდენსატორი (< ლათ. condensatio — ვამკვრივებ, ვასქელებ), აირისებრი (ორთქლისებრი) მდგომარეობიდან თხევად ან მყარ მდგომარეობაში ნივთიერების გადასაყვანი აპარატი; ფართოდ იყენებენ ქიმ. ტექნოლოგიაში, მუშა ნივთიერების კონდენსაციისათვის (ანკუთვნილ თბოენერგეტ. და სამაცივრო დანადგარებში, დისტილაციის მისაღებ, ორთქლის ნარეგების განსაცალკეებელ დანადგარებში და ა. შ., ორთქლის კონდენსაცია მ-ში ხდება მყარი სხეულის (ზედაპირული მ.) ან სითხის (კონტაქტური მ.) ზედაპირთან შეხების შედეგად (ორივე შემთხვევაში შეხების ზედაპირის ტემპ-რა უფრო დაბალია, ვიდრე ორთქლის გაჯერების ტემპ-რა მოცემული წნევის დროს). ზედაპირული მ. პირიზ. ან ვერტ. მილების კონაა. მაცივებელი გარეშე (წყალი, მარილხსნარი, ჰაერი) მიედინება მილებში, ორთქლი კი შედის მილებს შორის მოქცეულ სივრცეში და კონდენსირდება მათ გარე ზედაპირზე, ან — პირიქით. ამ სახის მ-ს იყენებენ წმინდა კონდენსაციის მისაღებად, თუ ორთქლის კონდენსაციის დროს სითხე წარმოიქმნა, იგი ჩამოედინება ზედაპირიდან სიძიმის ძალის ზემოქმედებით ან წაიტაცება მოძრავი ორთქლით. მყარი ფაზის (მაგ., ყინულის)

წარმოქმნის შემთხვევაში იგი პერიოდულად იწმინდება სპეც. მოწყობილობით. კონტაქტური მ-ში წარმოქმნილი კონდენსაცი შეერევა მაცივებელ სითხეს და მასთან ერთად იქნება არინებული. ორთქლისა და სითხის მოძრაობის ურთიერთმიმართულების შესაბამისად მ. არის პირდაპირი დინების, წინააღმდეგობის ან ჯვარედინ-დინების. კონდენსაცი მ-იდან ჩვეულებრივ ტუმბოთი გაიწოვება, ხოლო არაკონდენსირებადი აირები—ვაკუუმ-ტუმბოთი. ნორმალური მუშაობის უზრუნველსაყოფად მ-ს უკეთებენ რიგ დამხმარე მოწყობილობას, რ-ებთან ერთად იგი ქმნის საკონდენსაციო დანადგარს.

კონდენსატორი ელექტროლი, დიელექტრიკით გარემოცული ორი ან რამდენიმე ელექტროდის (შემონაფენის) სისტემა, რ-საც აქვს ელექტრული მუხტისა და შესაბამისი ელექტრული ენერჯის დაგროვების უნარი, იყენებენ ელექტრული ტევადობის შესაქმნელად. ტევადობას (C) განსაზღვრავს ერთ შემონაფენეზე დაგროვილი მუხტის (q) ფარდობით მ-ზე მო-

$$C = \frac{q}{U}$$

დებულ ძაბვასთან (U); C-ის სისტემის მიხედვით, ტევადობა ფარდობით იზომება, $1\text{ფ} = 1\text{კფ}$, მაგრამ იმის გამო, რომ ფარადა მეტად დიდი ერთეულია (მაგ., ტევადობა დედამიწის სფეროსი, რ-ის დიამეტრი 12757 კმ-ა, 0,000708 ფ უდრის), პრაქტიკაში იყენებენ უფრო პატარა ერთეულებს — მიკროფარადასა და პიკოფარადას $1\text{ფ} = 10^6\text{მკფ} = 10^{12}\text{პფ}$.

დამუხტული მ-ის ელექტრული ვილის ენერჯია $W_0 = \frac{CU^2}{2} = \frac{q^2}{2C}$, თუ

დიელექტრიკული შეღწევადობა (ε) მუდმივი სიდიდეა, მ-ის ტევადობას განაპირობებს მხოლოდ მისი გეომ. ზომები და გარემოს ელექტრული თვისებები. ყველაზე მეტად გავრცელებულია ბრტყელი და ცილინდრული კონსტრუქციის მ-ები; იყენებენ კონუსურ, სფერულ, სპირალურ და სხვა მ-ებსაც. ბრტყელი მ-ის ტევადობა $C = \frac{\epsilon S}{d}$ პფ; S არის შემონაფენის ფართობი (მ^2), d—მათ შორის მანძილი (მ). ცილინდრული მ-ის ტევადობას გამოითვლიან ფორმულით: $C = 0,241 \frac{\epsilon l}{\lg \frac{D_2}{D_1}}$ პფ.

ცილინდრული შემონაფენის სიგრძეა (l), D_1 —გარე შემონაფენის შიგა დიამეტრი, ხოლო D_2 — შიგა შემონაფენის გარე დიამეტრი.

სხვადასხვა სიდიდის ტევადობათა მისაღებად ელექტრულ წრედებში მ-ებს ჯგუფებად აერთებენ პარალელურად, მიმდევრობით ან შერეულად (მ-ების ბატარეა). პარალელურად შერეობული მ-ების ჯგუფის საერთო ტევადობა ცალკეული კონდენსატორების ტევადობათა ჯამის ტოლია:

$$C = \sum_{k=1}^n C_k$$

მიმდევრობითი შერეობის დროს საერთო ტევადობის შებრუნებული სიდიდე უდრის ბატარეაში შემავალი მ-ების ტევადობათა შებრუნებული სიდიდეების ჯამს:

$$\frac{1}{C} = \sum_{k=1}^n \frac{1}{C_k}$$

შერეული შერეობა მიმდევრობითი და პარალელური შერეობის კომბინაციაა. მ-ებს ერთმანეთისაგან განასხვავებენ მთავარი ელემენტის — დიელექტრიკის — მიხედვით. მუდმივი ტევადობის მ-ების დიელექტრიკი შეიძლება იყოს: აირი (ჰაერიანი, აირით შევსებული და ვაკუუმიანი მ-ები); თხევადი ნივთიერება; მყარი არა-ორგ. ნივთიერება (მინიანი, ქარსანი, კერამ. და არაორგ. აფსკის მქონე მ-ები);

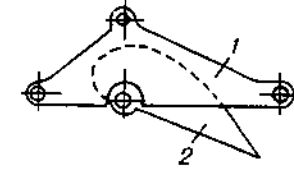
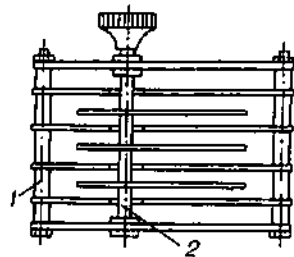

კონდენსატორი (ელექტრული). ცალკე ტევადობის საპარო კონდენსატორი: 1—სტატორი; 2—როტორი.

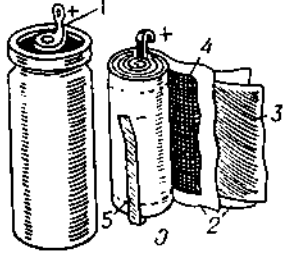
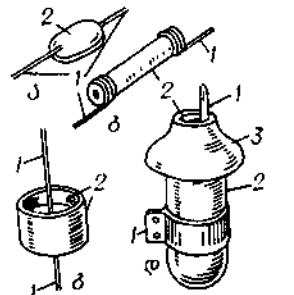

ელექტრული კონდენსატორის ტიპები. დაბალძაბვანი კერამიკული: ა — დისკოსებრი, ბ — მილისებრი, მაღალძაბვანი კერამიკული: გ — კანსისებრი, დ — ქოთინისებრი. 1 — გამომყვანი; 2 — ფრცხლის შემონაფენები; 3 — კერამიკის მოჭიქული ზედაპირი. ე — ელექტროლიტური: 1 — დადებითი პოლუსი; 2 — ქადალდის შუასაფენი; 3 — ალუმინის დაუფანგავი კილიტა (კათოდი); 4 — ალუმინის დაუფანგავი კილიტა (ანოდი); 5 — უარყოფითი პოლუსი.

კონდენსატორიანი ასინქრონული ძრავა

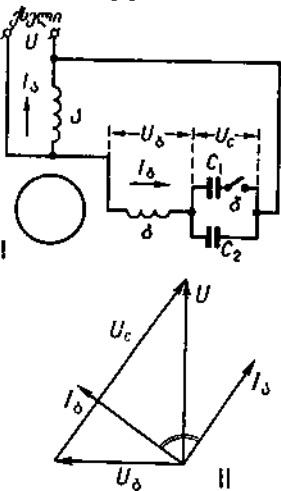

ნახ. 1. კონდენსატორიანი ასინქრონული ძრავას სქემა (I) და ვექტორული დიაგრამა (II): U, U_c, U_c — ძაბვები; I_ა, I_ბ — დენები; ა, ბ — სტატორის გრაგნილები; გ — ცენტრიდანული ამომრთველი C₁-ის გამოსართავად ძრავას გაქანების შემდეგ; C₁ და C₂ — კონდენსატორები.

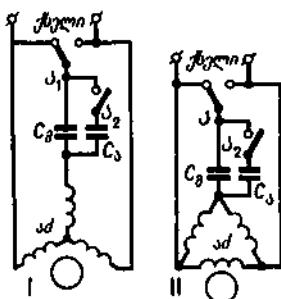

ნახ. 2. „ვარსკვლავის“ (I) ან „სამკუთხედის“ (II) სქემით შეერთებული სტატორის გრაგნილებიანი სამფაზიანი ასინქრონული ძრავას ერთფაზიან ქსელში ჩართვის სქემა: ა₁ და ა₂ — ამომრთველები; C_გ — მუშა კონდენსატორი; C_ა — ამუშავების კონდენსატორი; აპ — ასინქრონული ელექტროძრავა.

მყარი ორგ. ნივთიერება (ქალაქლიანი, ლითონქალაქლიანი, აფსკიანი, კომბინირებული ძებები), ელექტროლიტი (ალუმინიანი, ტანტალიანი, ნიობიუმიანი, ტიტანიანი ძებები).

ძებებს განასხვავებენ აგრეთვე მუშაობის რეჟიმის, ძაბვის სიდიდისა და გამოყენების სფეროს მიხედვით. შესაბამისად ამისა, არის მაღალი ძაბვის (500 ვ-ზე ზევით) და დაბალი ძაბვისა, მფილტრაცი, დამცავი, იმპულსური და სხვა სახის ძებები.

ცვლადი ტევადობის ძებების სიდიდე შეიძლება ვმართოთ მექანიკურად (აირიანი, თხევად და მყარი ნივთიერებებიანი ძებები) ან ელექტრულად (სეგნეტიკურად და ნახევრადგამტარიანი ძებები).

ძებების შემონაფენების მასალად უმთავრესად ხმარობენ ლითონის (ალუმინი, სპილენძი, კალა, ტანტალი) კილიტას, სპეც. დანიშნულების ძებში იყენებენ აგრეთვე თხევადი ან ბლანტი ელექტროლიტისა და ნახევრადგამტარიანი მასალის შემონაფენებს. დიელექტრიკისა და შემონაფენებს შორის საპაერო ღრეჩო რომ არ წარმოიქმნას, დიელექტრიკის ზედაპირს უშუალოდ ფარავენ ლითონის თხელი შრიტი.

ძებების მთავარი პარამეტრებია. ძის კოორპუსზე ან სათანადო დოკუმენტაციაში აღნიშნულია მისი ნომინალური ტევადობა, რისგანაც ნამდვილი ტევადობა შეიძლება განსხვავდებოდეს დასაშვები გადახრის (დაშვების) სიდიდით (ΔC%). იგივე სიდიდე განსაზღვრავს ძის სიზუსტის კლასს. უმთავრესად იყენებენ I, II და III კლასის ძებებს. ძის ნომინალური ძაბვა უდიდესი მუდმივი ძაბვაა, რითაც პ. ნორმალურ პირობებში ხანგრძლივად და საიმედოდ მუშაობს მოვარი აპარატურების შეუცვლელად. ძის ფაქტობრივი ანუსამუშაო ძაბვა შეიძლება ნომინალურზე ნაკლები იყოს, მას კი არ უნდა აღემატებოდეს. იზოლაციის საიმედოობას განსაზღვრავს გამრღვევი ძაბვა, რაც არღვევს გამრღვევი ძაბვა (1,5-3-ჯერ აღემატება ნომინალურ ძაბვას). ასეთ ძაბვას პ. უძლებს 5 წმ-იდან 1 წმ-მდე (შემდეგ დიელექტრიკი ირღვევა).

იზოლაციის წინააღობა ძებში იმდენი დენის მიმართ განსაზღვრავს ძის საიმედოობას. მისი სიდიდე დამოკიდებულია დიელექტრიკის ხარისხზე (ნორმალურ პირობებში იგი რამდენიმე ათასი მეგომ-ის ტოლია). ელექტროლიტურ ძის იზოლაციის წინააღობის ნაცვლად ახასიათებს გაჯოწვის დენის სიდიდე, რაც შემონაფენებზე მოდებული მუდმივი ძაბვისა და იზოლაციის წინააღობის ფარდობის ტოლია. 1 მკგ-ზე მეტი ტევადობის ძებების დამახასიათებელი სიდიდეა დროის მუდმივა, ტევადობისა და იზოლაციის წინააღობის ნამრავლი (ანუ დრო, რის განმავლობაში ძის თვითგანმუხტვის პერიოდში ძაბვა შემონაფენებზე საწყის მნიშვნელობასთან შედარებით 2,72-ჯერ მცირდება). დროის მუდმივას განსაზღვრავს დიელექტრიკის ხარისხი, როცა დიელექტრიკი არასრულყოფილია, მისი გახურების დროს ეკარგება ენერგიის ნაწილი, რის სიდიდეს დიელექტრიკული დანაკარგის კუთხის ტანგენსით (tgδ) განსაზღვრავენ; δ=90°-მ, სადაც მდგრის კუთხეა ძის ცვლად ძაბვასა და დენს შორის, იდეალური ძ-თვის δ=90°, ე. ი. δ=0, მაღალი სიხშირის კერამ. ძ-თვის tgδ ≤ 0,0012 - 0,0025, ქალაქლიანი ძ-თვის tgδ ≤ 0,01 (თუ სიხშირე 1 კჰც-ია), ელექტროლიტური ძ-თვის tg δ=0,1-0,2 (როცა სიხშირე 50 კჰც-ია).

მაღალი ძაბვისა და სიხშირის წრედებში მუშაობის დროს ძ-ში გამოყოფა ზღვრული რეაქტიული ენერჯის, რაც ძაბვის კვადრატის, ტევა-

დობისა და სიხშირის პროპორციულია. იგი იწვევს ძ-ის გადატვირუებას, რაც აჩქარებს მის გამოსვლას მწყობრიდან.

ტევადობის ციკლურ (შექცევად) დამოკიდებულებას ტემპ-რასთან ახასიათებენ ტევადობის ტემპერატურული კოეფიციენტი, რითაც ადგენენ, თუ რამდენი მეგალიონედით იცვლება ძის ტევადობა, როცა გარემოს ტემპ-რა 1°C-ით იცვლება. უსასრულოდ დიდია იდეალური ძ-ის წინააღობა მუდმივი დენის მიმართ, ცვლად დენს კი იგი რეაქტიული-ტევადობით წინააღობას უწევს. ეს წინააღობა უკუპროპორციულია ტევადობისა და დენის ცვლილების სიხშირისა: $x_c = \frac{1}{2\pi f C}$.

მაღალი სიხშირის წრედებში მომუშავე ძებების ერთ-ერთი მახასიათებელია აგრეთვე მცირე სიდიდის საკუთარი ინდუქტივობა.

ძებებს ფართოდ იყენებენ ელექტრონიკაში, რადიოტექნიკასა და კავშირგაბმულობაში, ლაზერულ და გამოთვლით ტექნიკაში, ელექტროენერგეტიკაში და ა. შ. ლიტ.: Михайлов И. В., Пропошин А. И., Конденсаторы, 2 изд., М., 1973; Незнайка А. П., Геликман Б. Ю., Конденсаторы и резисторы, М., 1974; Ренин В. Т., Электрические конденсаторы, 3 изд., Л., 1969; Силовые электрические конденсаторы, М., 1975.

კონდენსატორიანი ასინქრონული ძრავა, 1. ასინქრონული ელექტროძრავა, რაც იკვებება ერთფაზიანი ქსლიდან. იყენებენ მცირე სიმძლავრის ელექტროამძრავებში. ძ. ბ. ძ-ს სტატორზე აქვს 2 გრაგნილი; ერთი უშუალოდ ქსელშია ჩართული, მეორე კი — თანმიმდევრულადაა ჩართული ელექტრულ კონდენსატორთან მბრუნავი მაგნ. ველის შესაქმნელად. კონდენსატორები იწვევს ფაზათა გადაანაცვლებას ა და ბ გრაგნილების დენებს შორის (ნახ. 1); გრაგნილია დერბები კი გადაწყველია სივრცეში. ძ. ბ. ძ. ამუშავებისა და მუშა მახასიათებლებით უახლოვდება სამფაზიან ასინქრონულ ძრავას. 2. სამფაზიანი ასინქრონული ელექტროძრავა, რაც კონდენსატორის მეშვეობით ერთფაზიან ქსელში ჩართავენ. კონდენსატორის მუშა ტევადობა სამფაზიანი ძრავასათვის განისაზღვრება ფორმულებით:

$$C_g = 2800 \frac{1}{U} (მკგ)$$

[თუ გრაგნილები შეერთებულია „ვარსკვლავის“ სქემით] ან $C_g = 4800 \frac{1}{U} (მკგ)$

[თუ გრაგნილები შეერთებულია „სამკუთხედის“ სქემით] (ნახ. 2).

კონდენსაცია (გვიანდ. ლათ. condensatio — შესქელება), ნივთიერების გადასვლა აირისებრი მდგომარეობიდან თხევადში ან მყარში მისი გააცივების ან შეკუმშვის შედეგად. ორთქლის ძ. შესაძლებელია მოცემული ნივთიერებისათვის მხოლოდ კრიზისულზე დაბალი ტემპ-რისათვის (იხ. კრიზისული მდგომარეობა). ძ., ისევე, როგორც მისი შექცევადი პროცესი — აორთქლება, ნივთიერების ფაზური გარდაქმნის მაგალითია. ძ-ის დროს იმდენი სითბო გამოყოფა, რამდენიც დაიხარჯა კონდენსირებული ნივთიერების აორთქლებაზე. წვიმა, თოვლი, ნამი, როვილი ატმოსფეროში წყლის ორთქლის კონდენსაციის შედეგია. ძ-ს ფართოდ იყენებენ ენერგეტიკაში, ქიმი. ტექნოლოგიაში, სამაცივრო და კრიოგენულ ტექნიკაში, სამტკნარებელ დანადგარებში და ა. შ., ძ-ის დროს წარმოქმნილი სითბეს კონდენსატის უწოდებენ. ტექნიკაში ძ-ს ახდენენ საცივებელ ზედაპირზე. ცნობილია ზედაპირული ძ-ის 2 რეჟიმი: აფსკური და წვეთური. აფსკური რეჟიმით ძ. ხდება სველდებად ზედაპირზე, რ-ზეც წარმოიშობა კონდენსატის უწყ-

ვეტი აფსკი. წვეთური რეჟიმით კი არასველდებად ზედაპირზე კონდენსატი წარმოიქმნება ცალკეული წვეთების სახით. წვეთური ძ-ის დროს თბოგადაცემის ინტენსივობა გაცილებით უფრო მაღალია, ვიდრე აფსკური ძ-ის დროს.

ზედაპირული ძ-ის სიჩქარე მით უფრო მეტია, რაც უფრო დაბალია ზედაპირის ტემპ-რა მოცემული წნევის დროს ორთქლის გაჯერების ტემპ-რასთან შედარებით. მოცულობით ძ-ის დაწყებისათვის ორთქლი შესამჩნევად უნდა იყოს გადატვიჯებული.

კონდენსაციის რეაქცია, რთული ნაერთების წარმოქმნის რეაქცია ორი ან რამდენიმე უფრო მარტივი ნაერთისაგან. ამ რეაქციას უმეტეს შემთხვევაში თან ახლავს წყლის, ამიაკის და სხვა მარტივი ნაერთების გამოყოფა.

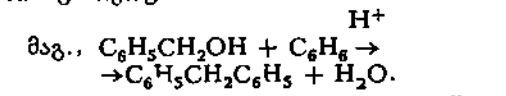

ძ. რა-პეტროლიკლური ნაერთების წარმოქმნის თიქმის ყველა რეაქცია, პერკინის რეაქცია, ფრიდელ-კრაფტის რეაქცია და სხვ.

კონდენსაციური ელექტროსადგური, იხ. თბოელექტროსადგური.

კონდენსაციური ტუბო, იხ. კრიოგენული ტუბი.

კონდენსაციური ტურბინა, იხ. ორთქლის ტურბინა.

კონდენსაციური მდგომარეობა ნივთიერებისა, ნივთიერების თხევადი და მყარი მდგომარეობა. აირული მდგომარეობისაგან განსხვავებით, ძ. მ-ში ნივთიერებას ახასიათებს ნაწილაკთა მდებარეობის მოწყობილობა. იხ. შორი წესრიგი და აბლო წესრიგი.

კონდენსაციური სისტემა, თერმოდინამიკური სისტემა, რაც არ შეიცავს აირსა და ორთქლს და შედგენილია მხოლოდ მყარი და (ან) თხევადი ფაზებისაგან.

კონდენსორი (ლათ. condensatio — ვამჭიდროვებ, ვასქელებ), მოკლეფორმისა და ლინზა ან ლინზათა სისტემა, რაც იყენებენ განსახილველი ან დასაპროექციებელი საგნის გასანათებლად ოპტიკურ ხელსაწყოებში (მიკროსკოპებში, სპექტრულ ხელსაწყოებში, სხვადასხვა ტიპის საპროექციო აპარატებში). ძ. კრებს და საგნისკენ მიმართავს სინათლის წყაროდან წამოსულ სხივებს. ყველაზე მეტადაა გავრცელებული ერთმანეთისა, იენ სფერული ზედაპირით მიმართული (სფერული აბერაციის შემცირების მიზნით, ნახ. 1) ორი ერთნაირი ბრტყელ-ამონეტილი ლინზისგან შედგენილი ძ.

მიკროსკოპებსა და კინოსაპროექციო აპარატებში ფართოდ იყენებენ სარკულ და სარკულ-ლინზურ ძებს, რთა აპერტურა შეიძლება ძალიან დიდი იყოს (ნახ. 2). ხშირად ძ-ში რამდენიმე ლინზის არსებობა გამოწვეულია არა მარტო აპერტურის გაზრდისა, იენ მისწრაფებით, არამედ ერთნაირი განათებულობის აუცილებლობითაც სინათლის წყაროს არაერთნაირი სტრუქტურის დროს (ნახ. 3).

კონდილი, აჭარის ასრ ქობულეთის რ-ნის სოფლების ზედა კონდილია და ქვედა კონდილი ძვ. სახეწოდება.

კონდილიაკი, კონდილიაკი (Condillac) ეტიენ ბონოლე (30. IX. 1715, გრენობლი, — 3. VIII. 1780, ბოჟანსი), ფრანგი ფილოსოფოსი და განმანათლებელი, საფრ. აკად. წევრი (1768). განიცადა ჯ. ლოკის გავლენა და განავითარა შემეცნების სენსუალისტური (იხ. სენსუალიზმი) თეორია. მისი მთავარი ფილოს. ნაშრომა „ტრაქტატი შეგრძნებების შესახებ“ (1754), რ-შიც სცადა დაესაბუთებინა, რომ ყოველგვარი ცოდნა და ადამიანის სულიერი უნარი შეგრძნებებიდან მომდინარეობს. უარყოფდა თანდაყოლილი იდეების დეკარტისეულ თეორიას. იგი ასოციაციონისტური ფსიქოლო-

გის ერთ-ერთ ფუძემდებლად ითვლება. მის შეხედულებებში დიდი გავლენა იქონია ჟოანე მატერიალიზმის განვითარებაზე. **კონდილია** (ბერძნ. kondylina — განაზარდი, სიმსივნე), ადამიანის კანისა და ლორწოვანი გარსების ანთებითი ხასიათის შემოსაზღვრული მეჭვჭვოვანი წარმონაქმნი, რაც ჩნდება მუდმივი ხახუნისა და გაღიზიანების ადგილას. განარჩევენ განიერ და წვიტიან მას. განიერი მას. — განიერ ფუძეზე დამაგრებული სოკოსებრი განაზარდი, ათამანგის ან ფრამბუზის მეთრეული პერიოდის გამოვლენაა. წვიტიანი მას. — ზის წვილი ფუძეზე, აქვს წილაკოვანი შენება, იწვევს ფილტრში გამავალი ვირუსი. მას. როგორც წესი, სუსტად ითავის შედეგად ვითარდება; უმეტესად ჩნდება გამონადენით გაღიზიანებულ სასქესო ორგანოების კანზე, საზარდულისა და ღუნდულების ნაკვეთებში, უფრო იშვიათად — ილიაში და ტუჩების ნაკვეთებში. მ. შეიძლება დაწყულდეს.

მკურნალობა: ძირითადი პათოლო. პროცესის (ათამანგი, გონორეა, ფრამბუზია, დათღვილობა) მკურნალობა; ელექტროკოაგულაცია, გამოფხვკა.

კონდიცია სასოფლო-სამეურნეო ცხოველთა (ლათ. condicio — პირობა), ცხოველის სხვადასხვა სამეურნეო გამოყენებისათვის სასურველი ფიზიოლ. მდგომარეობა; უმთავრესად განსაზღვრავს ნაკვებობის დონე.

სანაშენე მას. ცხოველი არ არის ზედმეტად გასუქებული, მავრამ ემჩნევა სიმკვირეობით, მკვეთრად გამოხატული სქესობრივი ინსტიქტი. ამას კი აღწევენ სრულფასოვანი კვებით, კარგი მოვლა-პატრონობით. სუქების მ. გვირგვინებს ცხოველის ნაკვებობის დონეს, სხეულში ცხიმის მნიშვნელოვან დაგროვებას (სახორცე სუქებისას ცხიმი თანაბარ ფენებად ლაგდება ხორცში). საგამოფენო მას. ცხოველები გამოირჩევიან საშუალოზე მაღალი ნაკვებობით, მომრგვალო ფორმით, რასაც გაძლიერებული კვებითა და განსაკუთრებული მოვლა-შენახვით აღწევენ. საშუალოდ გამოსაყენებელი ცხოველებისათვის (ცხენი, ვარი, ხარი) დამახასიათებელია საშუალო მ. ისინი გამოირჩევიან ზომიერი და მშრალი მუსკულატურით, რასაც კარგი კვება და გამოყენების წიორი რეჟიმის პირობებში აღწევენ.

კონდიციონარი, კონდიციონების სისტემებში ჰაერის დასამუშავებელი და გადასადგილებელი აგრეგატი. განასხვავებენ ავტონომიურსა და არავტონომიურ მასებს და მ.დამყვან. ავტონ. მას. აქვს ერთი ან რამდენიმე სამაცივრო კომპრესორი ელექტროძრავებით ერთად, საორთქლებელ-ჰაერსაცხივარი, კონდენსატორი, ჰაერის ფილტრი, ვენტილატორები, აგრეთვე ხელსაწყოები. რ-თა დანიშნულებაა სამაცივრო მანქანის მუშაობის ავტომ. რეგულირება და სათავსში ჰაერის მოცემული პარამეტრების შენარჩუნება. გავრთმობიანების მიხედვით განასხვავებენ ჰორიზ., განცალკევებულ-აგრეგატულ და ვერტიკ. ავტონ. მასებს. ავტონომიურ ჰორიზ. მასებს ჰაერის გაცივების კონდენსატორი აქვს, ფანჯრის დიობებში დგამენ და ერთი სათავსის (ფართი — 50 მ²-მდე) მომსახურებისათვის იყენებენ. განცალკევებულ აგრეგატულ მას. აგრეგატულ მას. აერთიანებენ 2 კორპუსში, რ-ებიც შეერთებულია მილსადენებით (მათში ხდება მაცივარი ავენტის ცირკულაცია). ამ სახის მას. ერთი ან რამდენიმე სათავსის (ფართი — 300 მ²-მდე) მომსახურებისათვის იყენებენ; მას აქვს ჰაერით ან ჰაერ-წყალაორთქლებით გაცივების კონდენსატორი. ავტონ. ვერტიკ. მას. კარადის სახისაა. იგი ემსახურება ერთ ან რამდენიმე სათავსს (ფართი — 1700 მ²-მდე); აქვს წყლით გაცივების კონდენსატორი.

ავტონ. ჰორიზ. და განცალკევებულ-

აგრეგატულ მასებს იყენებენ საცხოვრ., საზოგადოებრივ, შენობებში, ვერტიკ. მას. კი — საზ. და სამრეწველ. შენობებში (ხმაურით მუშაობს). ავტონ. მას. იყენებენ აგრეთვე ვენტილაციისათვის, ზოგჯერ კი სათავსის გასათბობად, ჰაერის მტვრისაგან გასაწმენდად, გასაცივებლად და შრობისათვის. სსრკ-ში და საზღვარგარეთ მიმდინარეობს საცდელ-საკონსტრუქტორო სამუშაოები ავტონ. სათბობ-საცივებელი მასების (ნახევრადგამტარიანი თბური ტუმბოების) შესაქმნელად. ვრცელდება აგრეთვე აბსორბციული სამაცივრო მანქანების მქონე ავტონ. მასები (ხურდება აირით ან ელექტროდენი).

არაავტონ. მას. არის ჰორიზონტალური ან ვერტიკალური. მასებს უწევენ არაავტონ. მასებს. მასებს სექციებისა და ელემენტების სახით, რ-ებიც ადგილზე იწყობა. არაავტონ. ვერტიკ. მასებს კი — სავსებით მზა აგრეგატების სახით ამზადებს. მას. და მასების ვენტილატორული და ელექტროური. სსრკ-ში უმეტესად ეფექტური ამზადებენ, რ-საც უმთავრესად აღმ., სასტუმროს შენობებსა და საზღვაო და სამდინარო გემების კაიუტებში იყენებენ. ამ სახის მას. თითქმის უმთავრესად მუშაობს.

სუქ. მას. — ჰაერსაცივებლებს (უმთავრესად ავტონომიურს) იყენებენ სარკინიგზო ვაგონებში, თვითმფრინავების კაბინებში, ამწვებში, ავტომობილებში, ტრაქტორებში, კომბაინებში, ექსკავატორებში.

კონდიციონარი (ლათ. condicio — პირობა, მდგომარეობა) ჰაერისა, ჰაერის დამუშავება და სათავსში მისი პარამეტრების (ტემპ-რა, ტენიანობა, სისუფთავე, მოძრაობის სიჩქარე, წნევა) საჭირო მნიშვნელობათა (ე. წ. კომფორტული პირობების) უზრუნველყოფა. მასის სისტემები ავტონომიურად უზრუნველყოფენ საჭირო პირობებს: ჰაერის გაცივებას, გაშრობას (წლის თბილ პერიოდში) და მის გათბობა-გატენიანებას (ცივ პერიოდში). მასის სისტემას შეუძლია იმუშაოს გათბობის სისტემასთან ერთად ან შეცვალოს იგი.

მასის სისტემები პირველად XIX ს. ბოლოს გამოიყენეს აშშ-ში საფეიქრო მრეწველ. ტექნოლოგიაში. 1922 — აქვე (კინოთეატრებში) გამოიყენეს კომფორტული ჰაერის მას.; სსრკ-ში მასის სისტემების გამოყენება დაიწყო XX ს. 20-იანი წლებიდან (უმთავრესად საფეიქრო მრეწველობაში), კონდიციონერებისა და ჰაერის მასის სისტემების სუქ. მოწყობილობის ქარხნული წესით და მზადდება კი — 50-იანი წლების დასაწყისში.

კომფორტულ მას. უმთავრესად იყენებენ საზ. და აღმ. შენობებში, მატარებლებსა და თვითმფრინავებში, ავტომანქანებსა და გემებზე, სხვადასხვა წარმოებასა და სამთო მრეწველობაში.

ჰაერის მასის სისტემების დაპროექტებისას ითვალისწინებენ სამშენებლო ნორმებსა და წესებს.

მასის სისტემებით ახდენენ აგრეთვე ჰაერის ოდორშავიას, დეზინფორმაციას, იონიზაციას, რეგენერაციასა და ბაქტერიოლოგიურ გაწმენდას. ჰაერის დამუშავება მიმდინარეობს სუქ. აპარატში — კონდიციონერში.

ცნობილია მასის სისტემის 3 ძირითადი სახეობა: ცენტრალური, ადგილობრივი და შერეული. მასის ცენტრ. სისტემას იყენებენ უმთავრესად დიდი მოცულობის სათავსებში (კინოთეატრი, საკონცერტო დარბაზი, ქ-ნის საამქრო და ა. შ.). ამ სისტემის კონდიციონერები ემსახურება ერთ ან რამდენიმე სათავსს. მასის ადგილ. სისტემას კი — შედარებით მცირე მოცულობის სათავსს ან მის ნაწილს: კაბინებს, ლაბორატორიას, საავადმყოფოს პალატას და სხვ; ფართოდ გავრცელდა მასის შერეული სისტემას. რ-იც შედგება ცალკეულ კამერებში განლაგებული ცენტრ. კონდიციონერებისა და უშუალოდ სათავსში მდებ-

არე ადგილ. კონდიციონერების ჯგუფებისაგან. ცენტრ. კონდიციონერებში დამუშავებული ჰაერი ჰაერის ხედება ადგილ. კონდიციონერებში, რ-ებშიც ხდება სათავსების რეციკულირებული ჰაერის შერევა დამუშავებულ ჰაერთან (საჭირო პროცენტით). აქვე საჭიროებისამებრ ათბობენ ან აცივებენ ჰაერის ნარეცს და კვლავ სათავსს აწვდიან. კონდიციონერის ვენტილატორით განვითარებული წნევის შესაბამისად. განასხვავებენ დაბალი [1 კმ/მ² (100 კგ/მ²)], საშუალო [1-იდან 3 კმ/მ²-მდე (100-იდან 300 კგ/მ²-მდე)] და მაღალი [3 კმ/მ² (300 კგ/მ²) და მეტი] წნევის სისტემებს.

ცენტრ. და ადგილ. მასის სისტემები არის ერთ-და ორარხიანი. ერთარხიანი დაბალი წნევის სისტემა მოიცავს კონდიციონერებს, ჰაერმანაწილებელი არხების ქსელს, მიმწოდებელ და გამწვოვ მოწყობილობებსა და ავტომ. და დისტანციური მართვის ხელსაწყოებს. ამ სისტემაში იყენებენ როგორც პირდაპირი დინების, ისე ჰაერის რეციკულირების სქემებს.

მრავალსართულიან აღმ. შენობებსა და სასტუმროებში სულ უფრო მეტად იყენებენ სამ. წნევის ერთარხიან შერეული სახის ჰაერის მასის სისტემებს. პერსექტიულია ორარხიანი მასის სისტემა, რ-ის ერთ არხში ციფი ჰაერი მოძრაობს, მეორეში კი თბილი. მათი შერევით იღებენ საჭირო ტემპ-რის ჰაერის ნარეცს, რ-საც სათავსს ან სათავსთა ჯგუფს აწვდიან.

რკინიგზის ვაგონებში, ავტობუსებში, ავტომანქანებსა და თვითმფრინავში იყენებენ ავტონ. კონდიციონერების მქონე ერთარხიან ადგილ. ჰაერის მასის სისტემას, საზღვაო ტრანსპორტზე კი — ერთარხიან ორარხიან სამ. წნევის მასის სისტემას.

კონდიციონერი, სოფელი თელავის რ-ში, ალაზნის ვაკეზე, მდ. კისისხევის (ალაზნის მარჯვ. შენაკადი) მარცხ. ნაპირას. სოფ. საბჭო. რკინიგზის სადგური. ზ. დ. 460 მ, თელავიდან 6 კმ. ი. სტალინის სახ. კოლხა (მეფენახეობა). საშ. სკოლა, საბავშვო ბაგა-ბაღი, კლუბი (კინოდანადგარი), 2 ბ-კა, მედბუნქტი, კავშირგაბმ. განყ-ბა.

სოფლის ჩრდ. ნაწილში აღმართულია VI ს. ქართ. ხუროთმოძღვრების ძეგლი — ნათლისმცემლის ბაზილიკა. გეგმით წაგრძელებული და ვიწრო შენობა სწორკუთხა სვეტების ორი წყვილით სამ ნავად იყოფა. ნაგებია რიყის ქვის არათანაბარი რიგებით. წაგრძელებული ნალისებრი აფსიდით დასრულებული შუა ნავი ვიწროა და შედარებით მაღალი, გადახურულია ნახევარწრიული კამარით. გვერდის ნაგები კიდევ უფრო ვიწროა. ენათესავება დიდი ბაზილიკების — ხაშმის, ხირსის, ნატკორის ჯგუფს. შენობა მრავალჯერ არის გადაკეთებული. XVII ს-ში დას. შესასვლელი აგურით შეუკეთებიათ და ლავგარდანიც აგურისავე შემოუყობებიათ.

კონდომინიუმი (ლათ. condominium — თანამფლობელობა), საერთაშორისო სამართალში მდგომარეობა, როცა ორი ან რამდენიმე სახელმწიფო ერთდროულად ფლობს ამა თუ იმ ტერიტორიას. ემყარება საერთაშ. ხელშეკრულებას, რ-იც ასახავს ამ ტერიტორიაზე პრეტენზიების მქონე სახელმწიფოთა კომპრომისს, მფლობელებს სახელმწიფოები, როგორც წესი, ერთობლივად ავლენენ სუვერენულ უფლებებს (მმართველობას, იურისდიქციას). მ. მეტწილად კოლონ. მფლობელობის სახე იყო და ამჟამად შემორჩენილია წყნარ ოკეანეში; დიდი ბრიტ. და აშშ-ის მ. კანტონისა

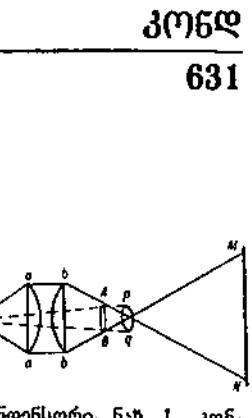

კონდენსორი. ნახ. 1. კონდენსორიანი საპროექციო აპარატის სქემა: S — სინათლის წყარო; aabb — კონდენსორი; AB — დასაპროექციო ელემენტი; pq — საპროექციო ობიექტი; MN — ეკრანი. კონდენსორით შესაქმნელი სხივების გაშლილობის aSa კუთხე ბევრად მეტია კონდენსორის არარსებობისას. საგანზე დაცემული სხივების გაშლილობის კუთხეზე (წვეტილი ხაზები).

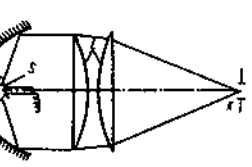

კონდენსორი. ნახ. 2. კინოპროექციის დროს გამოსაყენებელი სარკულ-ლინზური კონდენსორის სქემა: S — სინათლის წყარო (ელექტროლი რკალი); Z — პარაბოლური სარკე; L — ლინზები; K — საკადრო ფანჯარა (სხივთა შესაქმნელი კონუსის 2 U გაშლილობის კუთხე 240° აღწევს)



ე. კონდილიაკი.

კონდენსორი. ნახ. 3. სუქტრულ ხელსაწყოებში გამოყენებული სამმაგი კონდენსორის სქემა: L₁ — ლინზა ქმნის სინათლის არაკოორდირებული S წყაროს (მაგ., ელექტროლი რკალის) S' გამოსახულებას. D — დიაფრაგმა S'-იდან „ამოჭრის“ ერთნაირად განათებულ ნაწილს, რომლის მეორეული S'' გამოსახულება L₂ ლინზით დაგვერდობება სუქტროგრაფის O ობიექტივის სიბრტყეში.

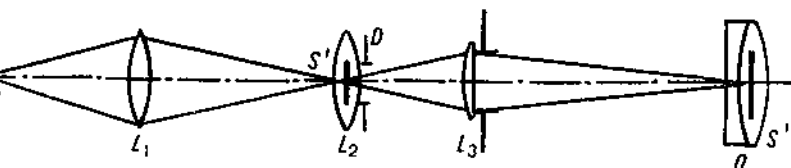

და ენდერბერის კეპზე, დიდი ბრიტ. და საფრ. პ. ახალი ჰებრიდის კეპზე.

კონდოპოვა, ქალაქი (1938-იდან) კარელ. ასსრ-ში, ონეგის ტბის ნაპირზე, კონდოპოვის რ-ნის ცენტრი. რკინიგზის სადგური ლენინგრად-მურმანსკის ხაზზე, პეტროპავლესკიდან 54 კმ. პესი მდ. სუნაზე. კონდოპოვის ცელულოზა-ქაღალდის კომბინატი ს. მ. კაროვის სახელობისა, საშენ მასალათა წარმოება. სამედი. სასწავლებელი. ქალაქში დგას რუს. ხის ხუროთმოძღვრების შესანიშნავი ნიმუში—მიძინების ეკლესია (1774, რესტავირებულია 1927 და 1950).

კონდოპოვის ცელულოზა-ქაღალდის კომბინატი ს. კაროვის სახელობისა, სსრკ ცელულოზა-ქაღალდის მრეწველობის მსხვილი საწარმო კარელ. ასსრ ქ. კონდოპოვაში; ამზადებს გაზეთის ქაღალდს საკუთარი წარმოების ნახევარფაბრიკატების ბაზებზე, მისი მშენებლობა დაიწყო 1923. პირველი პროდუქცია გამოუშვეს 1929. II მსოფლიო ომის პერიოდში კომბინატი დაინგრა. ომის შემდეგ თითქმის მთლიანად განახლდა, დაიდა მალაქმწარმოებლური მოწყობილობანი, გადიდა ენერჯეტიკა და დახმარე მოწყობილობათა სიმძლავრე. წარმოების წარჩინებიდან ამზადებენ ტექ. ეთილის სპირტს, საკვებ საფუარსა და მერქნისბოჭკოვან ფილებს. 1969 კომბინატის პროდუქციას მიენიჭა სახელმწ. ხარისხის ნიშანი. კომბინატი დაჯილდოებულია ლენინის ორდენით (1971).

კონდორი (Vultur gryphus), ფრინველი ამერიკულ სვავისებრთა ოჯახისა. მტაცებელ ფრინველთა შორის ტანად ყველაზე დიდია. სხეულის სიგრძე 115 სმ აღწევს, ხოლო ფრთების შლილი 275 სმ. საერთოდ შავი შეფერილობა აქვს. პ. გავრცელებულია ანდებში (კოლუმბიიდან ცენტრალურ მიწამდე), ზოგჯერ 5000 მ-ის ზევითაც. ბუდობს მიუვალ კლდეებზე. დებს 1-2 კვერცხს. ინკუბაცია 55 დღემდე გრძელდება. ძირითადად ლეშით იკვებება, იშვიათად თავს ესხმის ავადმყოფ და დაუძღურებულ ცხოველებსაც.

კონდორი (ესპ. condor), ოქროსა და ვერცხლის მონეტა, რ-იც ოქროს სტანდარტის შეცვლამდე (XX ს. 30-იანი წწ.) საშბრ. ამერ. ქვეყნების (ჩილე, კოლუმბია, ეკვადორი) მიმოქცევაში იყო. პირველად პ. გამოუშვეს ჩილეში 1851. 1925 კანონით ჩილეს ორმაგი პ. მონეტაა, რ-იც 3,661137 გ ხალას ოქროს შეიცავს.

კონდორსი (Condorcet) მარი ჟან ანტუან ნიკოლას (17. IX. 1743, რიბმონი, - 29. III. 1794, ბურ-ლა-რენი), მარკიზი, ფრანგი ფილოსოფოს-განმანათლებელი, მათემატიკოსი, სოციოლოგი და პოლიტი. მოღვაწე. საფრანგეთის აკად. წევრი (1782). პ. დემოკრატია და სენსუალიზმის მომხრე. ნაშრომში „ადამიანის გონების პროგრესის ისტორიული სურათის ესკიზი“ (1794) ცდილობს დაადგინოს კაცობრიობის ისტ. განვითარების კანონზომიერებანი, ძირითადი ეტაპები და მამოძრავებელი ძალები. განიცდიდა ჟან ჟაკ რუსოს, ა. ტიურგოს, გ. რკინალის ფილოს. შეხედულებათა გავლენას. ისტ. პროგრესის იდეის ერთერთი ავტორი, თუმცა იგი იდეალისტურად ესმოდა. ისტ. განვითარებას ხსნიდა ადამიანის გონების განუსაზღვრელი შესაძლებლობებით, თუმცა მისთვის უცნობი არ იყო სამეურნეთ, პოლიტი. და სხვ. ფაქტორებიც. პ. აღმავალი ბურჟუაზიის იდეოლოგია, ბუნებითი სამართლის თეორიის წარმომადგენელი. იგი მტკიცედ იცავდა ადამიანთა თანასწორობის, დემოკრ. უფლებებისა და თავისუფლების, საყოველთაო განათლებისა და სხვ. პროგრ. იდეებს. მისმა შეხედულებებმა დიდი როლი ითამაშა ისტ. თეორ. გაგების კრიტიკაში.

ლიტ.: Маркс К. и Энгельс Ф., Немецкая идеология, Соч., 2 изд., т. 3.

კონდოტიერი (იტალ. condottieri < condotta—ხელშეკრულება სამხედრო სამსახურში დავიარაგების შესახებ), XIV-XVI სს. იტალიაში (ძალკეული გამგებლებისა და რომის პაპის სამსახურში მყოფი დაქირავებული სამხედრო რაზმის წინამძღოლი. იტალ. სახელმწიფოებს შორის გამუდმებული ომების პირობებში პ-ებს დიდი მნიშვნელობა ენიჭებოდათ. XIV ს-ში პ-ები ძირითადად უცხოელი რაინდები იყვნენ, მოგვიანებით ისინი იტალიელებმა შეცვალეს.

კონდრატიანი რომან ისიდორეს ძე [30. IX (12. X). 1857, თბილისი, - 2 (15). XII. 1904, პორტ-არტური], პორტ-არტურის დაცვის გმირი, გენ.-ლ. (1904). 1877 დაამთავრა ნიკოლოზის საინჟინრო სასწავლებელი, 1882—საინჟინრო აკადემია, 1886—გენშტაბის აკადემია. 1903-იდან აღმ. ციმბ. მე-7 მსრულელი ბრიგადის, 1904-იდან კი მის ბაზაზე შექმნილი დივიზიის მეთაური იყო. რუს.-იაპ. ომის (1904-05) დაწყების შემდეგ ერთდროულად პორტ-არტურის ციხესიმაგრის სახმელეთო ფრონტის დაცვის უფროსი. სამეთაურო და სამხ. საინჟინრო საქმის ღრმა ცოდნამ პ-ს საშუალება მისცა მცირე დროის განმავლობაში ხელახლა შეექმნა თავდაცვის სისტემა, წარმატებით მოიგებია 4 შეტევა. პ-ს ხელმძღვანელობით შეიქმნა შეიარაღების ახ. სახეობი: ხელჩუმბარა, ნაღმსატყორცი, ელექტროდენიანი მავთულ-ღობურები. პ. დაიღუპა 18. II. 1905 ფორტის საარტ. დაბომბვის დროს.

ლიტ.: Р. И. Кондратенко. Его жизнь и боевая деятельность, сост. В. Миткевич и Д. Дубенский [СПб., 1908].

კონდრატიანი ვიქტორ ნიკოლოზის ძე [19. I (1. II). 1902, რიბინსკი, -12. V. 1979, მოსკოვი], საბჭ. ქიმიკოსი. სსრკ მეცნ. აკად. აკადემიკოსი (1953). სკკპ წევრი 1948-იდან. 1924 დაამთავრა ლენინგრ. პოლიტექ. ინ-ტი. 1931-იდან მუშაობდა სსრკ მეცნ. აკად. ქიმიკ. ფიზ. ინ-ტში. მისი ძირითადი შრომები ეძღვნება ქიმიკ. კინეტიკის დარგს, მოლეკულურ სპექტროსკოპიას, ნივთიერების აღნაგობას, ფოტოქიმიას და სხვ. პ-მა ექსპერიმენტულად დაასაბუთა ჯაჭვური რეაქციების თეორიის მრავალი საკითხი. სსრკ სახელმწ. პრემია (1946). დაჯილდოებულია 2 ლენინის ორდენით, 2 სხვა ორდენითა და მედლებით.

ლიტ.: Бубен Н. Я., Воеводский В. В., Соколов Н. Д., Научная деятельность В. Н. Кондратьева, «Успехи химии», 1952, т. 21, в. 8.

კონდუქტორი (გვიანდ. ლათ. conductor, სიტყვასიტყვით — თანხმლები <ლათ. conduco — გავრთვებ, გადამგვას) მ ა ნ ქ ა ნ ა თ მ შ ე ნ ე ბ ლ ო ბ ა შ ი, სამარჯვი, რ-ითაც საბურღ ჩარბებზე ნახვრეტებს ამუშავებენ წინასწარი მონიშვნის გარეშე. დასამუშავებელ დეტალს ათავსებენ პ-ში ან მის ქვეშ. პ-ის მილისები განსაზღვრავს მჭრელი იარაღის მიმართულებას პ-ის კორპუსისა, და მამასადამე, დასამუშ. დეტალის მიმართ. თითოეული მილისის ნახვრეტის ღერძი ემთხვევა დასამუშ. ნახვრეტის ღერძს, ხოლო მილისის ნახვრეტის დიამეტრი შეესაბამება მჭრელი იარაღის დიამეტრს. პ-ით შეიძლება ერთდროულად დამუშავდეს ორი და მეტი ნახვრეტი. იგი ზრდის მწარმოებლურობას. პ-ის კონსტრუქცია დამოკიდებულია ნახვრეტების ზომაზე, რაოდენობასა და მდებარეობაზე, დეტალის ფორმასა და დანიშნულებაზე.

კონეკტიკატი (Connecticut), მდინარე აშშ-ის ჩრდ.-აღმ. ნაწილში. სიგრძე 552 კმ, აუზის ფართ. 29 ათ. კმ². სათავე აქვს აპალაჩების ჩრდ. ნაწილში მდებარე ტბებში. მიედინება ღრმა ხეობა-გრებებში. ქმნის ე. წ. „ჩანჩქერების ხაზს“ და ერთვის ატლანტის ოკეანეს ლონგ-აილენდის სრუტეში. საზღვრობს თოლისსა და წვიმის წყლები. წყალდიდობა იცის აპრილ-მაისში. წყლის საშ. წლ. ხარჯი შესართავთან 606 მ³/წმ. ჭორომიან-ჩანჩქერებანია, გამოყენებულია პესებისათვის. სანაოსნოა გარშემოვლებული არხების მეშვეობით.

კონეკტიკატი (Connecticut), შტატი აშშ-ის ჩრდ.-აღმ. ნაწილში, ახალ ინგლისში. საშბრ-ით აკრავს ლონგ-აილენდის სრუტე. ფართ. 12,9 ათ. კმ². მოსახლ. 3,1 მლნ. კაცი (1975), მ. შ. დაახლ. 80% ქალაქში ცხოვრობს. აღმ. ცენტრი და უდიდესი ქალაქი — ჰარტფორდი. ტერიტ. დიდი ნაწილი უჭირავს აპალაჩების შტოქედებს, ცენტრ. ნაწილი მდ. კონექტიკატის ფართო ველია. პავა ზომიერი, ოკეანისა.



კონდოპოვა. მიძინების ეკლესია, 1774.

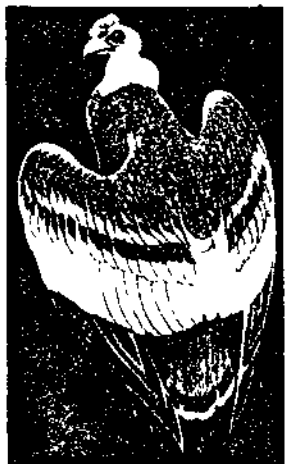

კონდორი.



მ. ჟ. ა. კონდორსე.



რ. კონდრატიანი.

პ. ინდუსტრ. შტატთა. ეკონომიკურად აქტი. მოსახლ. დიდი ნაწილი დასაქმებულია დამუშავებით მრეწველობაში. მთავარი დარგებია: ელექტროტექნიკა და რადიო-ელექტრონული მრეწველობა, ჩარხების, ხელსაწყოების, ინსტრუმენტების, ავიაძარა-ვების, ვერტიკალური, წყალქვეშა ნავების (მ. შ. ატომური), საკისრების, საათების წარმოება. მნიშვნელოვანია ქიმი., რეზინის, პოლიმერ. მრეწველ. საფეიქრო გლან-ტერეის, ქუდების წარმოება. სოფ. მეურნ. სასაქონლო პროდუქციის დაახლ. 3/5-ს იძლევა სარძეო მესაქონლეობა და მეფრინველეობა. არის თამბაქოს პლანტაციები. პ-ის სამხრ.-დას. ნაწილი ეკვრის ქ. ნიუ-იორკს და ფაქტობრივად მის საგარეუბნო ზონაში შეიღის.

კონვეიერი (ინგლ. conveyer < convey - გადატანა, გადაზიდვა), ტრანსპორტიორი, ფხვიერი, ნატეხი და საცალო ტვირთის გადასატანი უწყვეტი მოქმედების მანქანა. განასხვავებენ ორი ტიპის პ-ებს. ერთი ტიპის პ-ებს აქვს ლენტური, ჯაჭვური, ბაგირული და სხვა საწვეი ორგანოები, მეორე ტიპისას კი ეს ორგანოები არა აქვს (ხრახნული, ინერციული, ვიბრაციული, გორგოლაჭიანი პ-ები). ტვირთშიდი ორგანოს მიხედვით პ. შეიძლება იყოს ლენტური, ფირფიტოვანი, ხვეტი, ურიკიანი და სხვ.

პ-ის ძირითადი ტიპებია: ლენტური (ნახ. 1); აქვს რეზინის ან ფოლა-

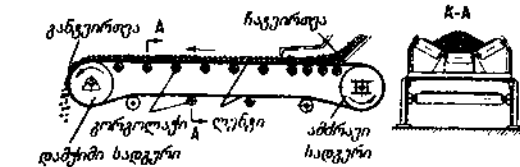

ნახ. 1. ლენტური კონვეიერის სქემა.

დის ტვირთშიდი ლენტი, რ-იც მოძრაობს 1-5 მ/წმ სიჩქარით; იყენებენ ფხვიერი, ნატეხი, საცალო ტვირთის გარკვეულ მანძილზე (ხანდახან 10-12 კმ) გადასაზიდვად; ფი რ ი თ ვ ა ნ ი პ-ები (ნახ. 2). რ-თა ტვირთშიდი ორგანო ერთმანეთთან სახსრულად შეერთებული ფირფიტებისაგან შედგება, მოძრაობს 1 მ/წმ-მდე სიჩქარით; იყენებენ პორიზ. ან მცირედ დახრილ (35°-მდე) სიბრტყეში მძიმე (500 კგ და მეტი) საცალო, მსხვილნატეხიანი და მალა ტემპ-რამდე გახურებული ტვირთის გადასაზიდვად. ხ ე ვ ტ ი ა პ-ის მუშა ორგანოა ჯაჭვი ხვეტიებით, რ-იც ღარში ან კოლოფში 1 მ/წმ-მდე სიჩქარით მოძრაობს. ასეთ პ-ს იყენებენ ფხვიერი ან ნატეხი ტვირთის 100 მ გადასაზიდვად. სა კ ი დ ტ ვ ი რ თ შ ი დ პ-ს აქვს ჯაჭვური ტვირთშიდი ორგანოები (ხისტად შეერთებული ურიკები). იყენებენ საცალო ტვირთის უწყვეტი (იშვიათად პერიოდული) გადაზიდვისათვის; მ ბ ი მ გ ა ვ ი პ-ების ურიკები ტვირთთან ერთად შეიძლება მოსცილდეს ჯაჭვს და განერქვს სამუშაო ადგილთან. უ რ ი კ ი ა ნ ი პ. ურიკებით გადაადგილებს მძიმე საცალო ტვირთს. საწვეი ჯაჭვით შეერთებული ურიკები მოძრაობს ლიანდაგზე. ც ი ც ხ ვ ე ბ ი ა ნ და სა კ ი დ ლ ი ა ნ პ-ს აქვს ჯაჭვზე ჩამოკიდებული ციკლები ანუ საკიდლები. ხ რ ა ნ უ ლ პ-ს (ნახ. 3), რ-შიც გადასატანი ტვირთი მიღში მბრუნავი ხრახნის (შნეის) გასწვრივ გადაადგილდება, იყენებენ მტკრისებრი,

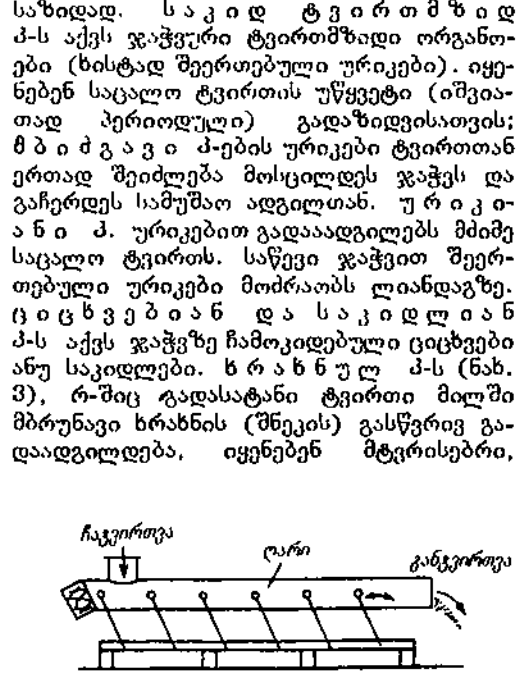

ნახ. 4. მოქანავე კონვეიერის სქემა.

წვრილნატეხიანი და თხევადი ტვირთის გადასატანად პორიზ. ან 20°-მდე დახრილ სიბრტყეში (იშვიათად - ვერტიკალურ სიბრტყეში). მ თ ქ ა ნ ა ვ ე ი ნ ე რ ც ი უ ლ ი პ. (ნახ. 4) გადაზიდავს ფხვიერ და ნატეხ ტვირთს უკუქვეით-წინსვლითი მოძრაობით. ვ ი ბ რ ა ც ი უ ლ ერთ-მილიან ან ორმილიან პ-ს, რ-ის სატრანსპ. ღარი ან მილი დიდი სიხშირის უკუქვეით-წინსვლითი მოძრაობას ასრულებს, იყენებენ მტკრისებრი, შხამიანი და ცხელი ტვირთის გადასაზიდვად; გ ო რ გ ო ლ ა ჭ ე ბ ი ა ნ ი პ. (ნახ. 5) 2 ტიპისაა - გრავიტაციული და ამძრავიანი. გრავიტაციული პ-ში, რ-საც 2-5° დახრილი აყენებენ, გორგოლაჭებში თავისუფლად ბრუნავს გადასადგილებელი ტვირთის სიმძიმის ძალის მოქმედებით. ა მ ძ რ ა ვ ი ა ნ პ-ში გორგოლაჭებს აქვს ჯგუფური ამძრავი. ასეთ პ-ს იყენებენ, როდესაც საჭიროა ტვირთის მოძრაობის თანაბარ სიჩქარე, ტვირთის გადაადგილება პორიზ. სიბრტყეში ან მისი განსაზღვრულ სიმაღლეზე გადაცემა.

ნებისმიერი წარმოების ტექნოლ. პროცესში პ-ის გამოყენების უწყვეტობა და-მოკიდებულია იმაზე, თუ რამდენად შეესაბამება შერჩეული პ-ის ტიპი და მისი პარამეტრები ტვირთის თვისებებს და იმ პირობებს, რ-შიც მიმდინარეობს ტექნოლ. პროცესი, მაგ., მწარმოებლურობა, ტრანსპორტირების მანძილი, ტრანსის ფორმა და გადაადგილების მიმართულება (პორიზ., დახრილი, ვერტიკალური), პ-ის დატვირთვისა და განტვირთვის პირობები, ტვირთის ზომა, ფორმა, აბრაზიულობა, ტენიანობა, ტემპ-რა და სხვ., ტვირთის მიწოდების რიტმი და ინტენსიურობა, აგრეთვე სხვადასხვა ადგილ. ფაქტორი. პ-ს იყენებენ სახ. მეურნ. ყველა ღარში: შვედა ფერად მეტალურგიაში, მანქანათმშენებლობაში, სამთო, ქიმი., კვების მრეწველობაში და სხვ. სამრეწველ. საწარმოებში პ. ტექნოლ. პროცესის ერთ-ერთი აუცილებელი შემადგენელი ნაწილია. მისი საშუალებით შეიძლება საწარმოს ტემპის დადგენა და რეგულირება, მისი რიტმულობის უზრუნველყოფა. პ. კომპლ. მექანიზაციის, სატრანსპ. და დატვირთვა-გადმოტვირთვის პროცესების ნაკადურ ტექნოლ. ოპერაციათა ავტომატიზაციის ძირითადი საშუალებებია; იგი ათავისუფლებს მუშებს მძიმე და შრომატევადი სამუშაოებისაგან და მათ შრომას უფრო ნაყოფიერს ხდის.

ლიტ.: Зенков Р. Л., Петров М. М., Конвейеры большой мощности, М., 1964; Спываковский А. О., Дьячков В. Н., Транспортирующие машины, 2 изд., М., 1968; Транспортирующие и перегрузочные машины для комплексной механизации пищевых производств, под ред. А. Я. Соколова, М., 1964.

კონვეიარული ლუბილი, საწარმოს დუმილი, რ-შიც ნაკეთობანი გახურების პროცესში ჩასატვირთი ნახვრეტიდან გადმოსატვირთისაკენ კონვეიერით გადაადგილდება. პ. ლ-ს იყენებენ ლითონის ნაკეთობათა გასაბურებლად წნევით დამუშავებისა და თერმული დამუშავების წინ, სამსმელო ყალიბების გასაშრობად და სხვ. კონსტრუქციის მიხედვით პ. ლ. სამგვარია: ა. კონვეიერის ჯაჭვები განლაგებულია ქვედის არხებში, ხოლო ლუმლის მუშა სივრცეში მოთავსებულია გადამტანი ელემენტები, რ-ებზეც ნაკეთობებს აწყობენ. ბ. კონვეიერის ჯაჭვები განლაგებულია ლუმლის მუშა სივრცეში. ასეთ პ. ლ-ში თერმულად ამუშავებენ რელიებს და ახურებენ ფერადი ლითონებისაგან დამზადებულ ნაკეთობებს. გ. კონვეიერის ჯაჭვები ლუმლის მუშა სივრცის ზემოთა მოთავსებული. ლუმლის კამარას აქვს ჭერითები, საინდენაც მუშა სივრცეში უშვებენ გადამტან-ელემენტებიან საკიდრებს. ამგვარ პ. ლ-ს იყენებენ მინანქრის გამოსაწვავად ჭურჭლის, მაცივრის კორპუსებისა და სხვათა დამზადებისას. იყენებენ აგრეთვე სამსმელო ყალიბების, შედლები ნაკეთობების გასაშრობად; საკონდიტრო და პურის წარ-

მოებაში და სხვ. პ. ლ-ს ახურებენ აირით, თხევადი სათბობით და წინაღობის ელექტროული სახურებლებით.

კონვენცი ე რ ო ნ ე ვ ე ო (Convention nationale <ლათ. conventus - კრება, შეკრება), რევოლუციური ხელისუფლების უმაღლესი საკანონმდებლო და აღმასრულებელი ორგანო საფრანგეთში. შეიქმნა საფრ. დიდი რევოლუციის დროს, პირველი რესპუბლიკის პერიოდში. მოქმედებდა 1792 წ. 21 სექტ-იდან 1795 წ. 26 ოქტ-მდე. პ-ის ორსაფეხურიან არჩევნებში მონაწილეობდა 21 წელს მიღწეული ყველა მამაკაცი (გარდა შინამოსამსახურებისა). თავდაპირველად პ-ში 3 პოლიტ. დაჯგუფება იყო. *ჭირონდისტები*, *იაკობინელები* (მონტანიარები), *„ჭაობი“* („ბარი“, „ცენტრი“). პ-ის მოღვაწეობის პირველ ეტაპზე დომინირებდნენ ჭირონდისტები. მიუხედავად ამისა, პ-მა განახორციელა მთელი რიგი ღონისძიებები, რ-ებიც იაკობინელების მიერ იყო ნაკარნახები (მეფოს სიკვდილით დასჯა, 1793 იანვ. დეკრეტი „მაქსიმის“ შესახებ, და სხვ.) 1793 წ. 31 მაისს და 2 ივნ. სახალხო აჯანყების გამარჯვებას მოჰყვა პ-იდან ჭირონდისტების განდევნა და პ-სა და შემდეგ მთელ საფრანგეთში ძალაუფლების იაკობინელთა ხელში გადასვლა. ამიერიდან იაკობინური პ. წარმოადგენდა *იაკობინელთა დიქტატურის* უმაღლეს ორგანოს, რ-იც ახორციელებდა რევოლუციის წინაშე მდგარ უმთავრეს ამოცანებს (კონტრრევოლუციასა და ინტერვენციასზე გამარჯვება, ფოლადლიზმის ლიკვიდაცია, 1793 დემოკრ. კონსტიტუციის მიღება, ახ. არმიის შექმნა და სხვ.), პ. მასზე დაქვემდებარებული ხსნის, საზ. უშიშროებისა და სხვ. კომიტეტებთან ერთად წარმოადგენდა იაკობინელთა დიქტატურის მთავრობას. *თერმიდორული გადატრიალების* შემდეგ მოქმედებდა ე. წ. *თერმიდორული პ.*, რ-მაც ნიადაგი მოუზადა დირექტორიის რეჟიმზე გადასვლას. გ. *კილურაძე*.

კონვენსია, იხ. *საერთაშორისო ხელშეკრულება*.

კონვენსიონალიზმი (<ლათ. conventio - შეთანხმება), მიმართულება მეცნიერების ფილოსოფიაში, რ-ის მიხედვით მათემატიკურ და საბუნებისმეტყველო მეცნიერულ თეორიებს საფუძვლად უდევს თვითნებური შეთანხმებანი (პირობითობანი, განსაზღვრებები და სხვ.), რ-თა არჩევა მოტივირებულია „აზროვნების ეკონომიის პრინციპით“, მოხერხებულობით, მიზანშეწონილობითა და ა. შ.; პ-ის ფუძემდებელია ა. პუანკარე, რ-მაც პ. განავითარა ფიზიკასა და განსაკუთრებით მათემატიკაში.

პ-ის შემდგომი ეტაპი დაკავშირებულია რ. კარნაპისა და კ. აიდუკევიჩის სახელთან. კარნაპმა დაამუშავა ე. წ. შემწყნარებლობის პრინციპი, რ-ის მიხედვით ყოველი საბუნებისმეტყველო მეცნ. თეორია შეიძლება დაფუძნდეს აქსიომებისა და სინტაქსისის წესების ნებისმიერ სისტემაზე. დიალექტ. მატერიალიზმი პ-ს აკრიტიკებს კონვენციის ობიექტურ საფუძვლის უარყოფისათვის, მეცნ. შემეცნების შინაარსული მხარის უგულებელყოფისათვის. ლიტ. იხ. სტ-თან ნ ე თ პ ო ზ ი ტ ი ვ ი ზ შ ი, პ რ ა გ მ ა ტ ი ზ შ ი.

კონვერგენცია (<ლათ. convergo - ევახვრება, ეხვევა) ბ ი თ ლ ო გ ი ა შ ი, ევოლუციის პროცესში არაახლონათესაური ორგანიზმების ნიშან-თვისებათა დამსგავსება. პ. ორგანიზმთა ერთნირ გარემო პირობებში მოხვედრისა და ერთნირად მიმართული ბუნებრივი გადარჩევის შედეგია. პ-ის მაგალითია წყალში მცხოვრებ ნამარხი ქვეწარმავლების (*იქთიოზაურების*) და ძუძუმწოვრების (დელფინების) სხეულისა და კიდურების ფორმის მსგავსება თევზების სხეულისა და ფარფლების ფორმასთან. კონვერგენციული შესაბამისობა (იხ. *ანალოგია*) ვლინდება ცალკეული ნაწილების მეტ-ნაკლები მსგავ-



გ. კონდრატევი.



ი. კონდრატევი.

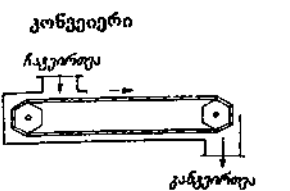

ნახ. 2. ფირფიტოვანი კონვეიერის სქემა.

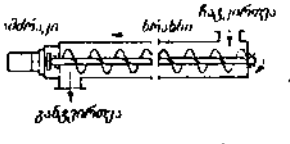

ნახ. 3. ხრახნული კონვეიერის სქემა.

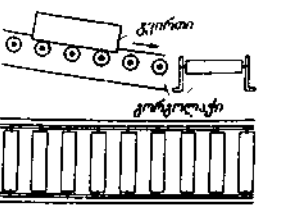

ნახ. 5. გორგოლაჭებიანი კონვეიერის სქემა.

სებით და არასოდეს არ არის მეტისმეტად დიდი. შდრ. დივერგენცია, პარალელიზმი, აგრეთვე, პოლილოგია, პოლილოგიური ორგანიზმები. დ. ჯობაძე.

კონვერგენცია, იხ. ენათა ინტეგრაცია.

კონვერგენციის თეორია, თანამედროვე ანტიმარქსისტული თეორია, რის მიხედვით კაპიტალისტურ და სოციალისტურ სისტემების შორის ეკონომიკური, პოლიტიკური, იდეოლოგიური და კულტურული განსხვავება თანდათან წაიშლება, რაც საბოლოოდ მათ ურთიერთმსგავსებამდე მიგვიყვანს (ტერმ. „კონვერგენცია“ მომდინარეობს ლათინურიდან, იხ. კონვერგენცია ბიოლოგიაში). პ. მ. ჩამოყალიბდა XX ს. 50-60-იან წლებში, მისი თეორეტიკოსები არიან რ. არონი, ფ. პერუ (საფრანგეთი), ჯ. გოლბრეითი, პ. სოროკინი (აშშ) და სხვ. პ. მ.-ის დამცველები კაპიტალი და სოციალ. სისტემების დაახლოების ერთ-ერთ გადაწყვეტ ფაქტორად თვლიან ტექ. პროგრესსა და მსხვილი წარმოების ზრდას. ამ მცდარი შეხედულების მიზეზია სოც.-ეკონ. სისტემებისადმი ტექნოლ. თვალსაზრისით მიდგომა—ადამიანებისა და კლასების საზ.-წარმოებითი ურთიერთობის შეცვლა ტექნიკით. წარმოების ორგანიზაციისა და სამრეწვ. წარმოების დარგობრივ სტრუქტურაში არსებული საერთო ნიშნები არ გამოირჩევა კაპიტალიზმისა და სოციალიზმის ძირეულ განსხვავებას. მცდარია პ. მ.-ის დამცველთა თეზისი კაპიტალიზმისა და სოციალიზმის სოც.-ეკონ. ურთიერთობების მსგავსების შესახებ. მათი მტკიცებით, კაპიტალიზმის დროს სახელმწიფოს როლი ძლიერდება, სოციალიზმის დროს კი მცირდება ამ ქვეყნებში განხორციელებული ეკონ. რეფორმების შედეგად, რაც თითქოს სახ. მეურნ. ცენტრალიზებული გეგმიანი საწყისებიდან გადახვევაა და საბაზრო ურთიერთობებისაკენ დაბრუნებას მოასწავებს.

სახელმწიფოს ეკონ. როლის ასეთი განხილვა სინამდვილის დამახინჯების ცდაა. სოციალისტურიისაგან განსხვავებით ბურჟ. სახელმწიფოს არ შეუძლია ყოვლისმომცველი წარმმართველი როლი ითამაშოს ეკონ. განვითარებაში, რადგან წარმოების საშუალებების დიდი ნაწილი კერძო საკუთრებაშია და, აქედან გამომდინარე, ბურჟ. სახელმწიფოს არ შეუძლია განახორციელოს სახ. მეურნ. ყოვლისმომცველი დაგეგმვა. უკეთეს შემთხვევაში მას შეუძლია ეკონ. პროგნოზირება და ე. წ. ინდიკატური დაგეგმვა ანუ პროგრამირება. მცდარია აგრეთვე პ. მ.-ის დამცველთა მტკიცება „საბაზრო სოციალიზმის“ შესახებ. იგი წარმოადგენს სოციალ. ქვეყნებში სამეურნეო რეფორმის ბუნებისა და სასაქონლო-ფულადი ურთიერთობის ხასიათის დამახინჯების ცდას. სოციალიზმის დროს სასაქონლო-ფულადი ურთიერთობა ექვემდებარება სოციალ. სახელმწიფოს გეგმიან ხელმძღვანელობას. ეკონ. რეფორმები კი სახ. მეურნეობისადმი სოციალ. გეგმიანი ხელმძღვანელობის მეთოდების სრულყოფას ნიშნავს.

პ. მ.-ის დამცველები მოითხოვენ იდეოლოგიურ და კულტ. კონვერგენციას, რაც ისევე უნადავგაა, როგორც თვით ამ კონცეფციის საფუძველი. კომუნისტური და ბურჟ. იდეოლოგია დიამეტრულად საწინააღმდეგოა ერთმანეთისა და შეუძლებელია მათი შერიგება. თავისი კლასობრივი ბუნებით პ. მ. კაპიტალიზმის აპოლოგიაა, თუმცა იგი პრეტენზიას აცხადებს ე. წ. ინტეგრალურ ეკონ. სისტემის ავტორობაზე. ჯ. ბარიტონაშვილი.

კონვერსია (ლათ. conversio—შეცვლა, შებრუნება) ე ნ ა თ მ ე ც ნ ი ე რ ე ბ ა შ ი, 1. სიტყვის გადაყვანა მიმოხრის სხვა პარადიგმაში (მაგ., „ორი დღე“ [არსებითი სახელი] — „დღე“ [სმინაზუდა] სმინაზუდა, „ს ა ა ვ ა დ მ გ ლ ო ზ ე“ [ზედსართავი] ფურცელი“ — „ბავშვთა ს ა ა ვ ა დ მ გ ლ ო ზ ე“

[არსებითი სახელი]. 2. ქართ. ენის გრამატ. სისტემაში პ-ს უწოდებენ მოქმედებითი გვარის ზმნის ფუძიდან ვნებითი გვარის მიღებას ანუ მოქმედებითის ვნებითად გადაქცევას. მაგ., გატება > გატყდა.

კონვერსია ს ე ს ხ ი ს ა, ადრე გამოშვებული სახელმწიფო სესხების პირობათა შეცვლა კრედიტის ვადის გახანგრძლივებისა და სესხის სარგებლის სიდიდის შესაცვლელად. კაპიტალ. ქვეყნებში სესხის პ. ტარდება სასესხო კ ა პ ი ტ ა ლ ი ს ტარბად არსებობის დროს. მისი მიზანია სახელმწიფო ვალზე საბიუჯეტო ხარჯის შემცირება. პირველად განხორციელდა დიდ ბრიტანეთში 1932 წელს.

სოციალ. პირობებში სესხის პ. ტარდება სახ. მეურნ. ინტერესებისათვის. იგი ითვალისწინებს საბჭ. მანეთის ყიდვისუნარიანობის ძალის ამალღებას და სახ. მეურნ. დასაფინანსებლად დამატებითი სახსრების მობილიზაციას. 1936 სესხის პ. სსრ კავშირში ერთდროულად მოხდა. სესხის კონვერსიისა და II ხელშეწყობის სახელმწ. შინაგანი სესხის ვადა გახანგრძლივდა 10-იდან 20 წლამდე, ხოლო სარგებლის დონე შემცირდა 4%-მდე. სესხის პ. ვატარდა აგრეთვე 1947 ფულადი რეფორმის შემდეგ, რაც გამოწვეული იყო ომის დროს დიდი სახელმწიფო ვალით. ამ ვალის დაფარვა უნდა განხორციელებულიყო სრულფასოვანი მანეთით. ადრე გამოშვებული სესხის ობლიგაციები იცვლებოდა სახელმწიფო 2%-იანი სესხის ობლიგაციებზე უფრო შეღავათიან პირობებში (3:1), ვიდრე ნაღდი ფულის გაცვლის დროს (10:1). 1938 ერთდროულად განხორციელდა თავისუფლად მიმოქცევადი სახელმწ. შინაგანი მომგებიანი ობლიგაციის სესხის პ. ახალ თავისუფლად მიმოქცევადი სახელმწ. შინაგან მომგებიან 3% ობლიგაციებზე (5:1). 1958-იდან მოსახლეობაში სესხების გავრცელების შეწყვეტით სესხის პ. მოიხსნა.

კონვერსიული ელექტრონები, შინაგანი კონვერსიის დროს ატომთა მიერ გამოსხივებული ელექტრონები.

კონვერტირი (ინგლ. converter<ლათ. converto—ვცვლი, გარდაქმნი), პაერის ან ჟანგბადის გაქრევის ხერხით გამდნარი თუჯიდან ფოლადის, აგრეთვე შტინნიში პაერის გაქრევით პირველადი სპილენძის ან ფაინშტინის მისაღებად აპარატი. შ ა ვ მ ე ტ ა ლ უ რ გ ი ა შ ი იყენებდნენ ქვემოლან გასაქრევ მეგავამონაგაიან (ბესემერის) და ფუძემონაგაიან (ტომასის) ქაებს. გავრცელდა აგრეთვე ზემოდან ჟანგბადით გასაქრევი ქაები (ჟანგბად-კონვერტირები). ქვემოლან გასაქრევი პ-ის ნაწილს სამი ნაწილისაგან შედგება. ზედა ნაწილში ყელიდან ტვირთავენ თუჯს, ჯართსა და სხვა მასალას. აქედანვე გადმოსხამენ ფოლადსა და წიდას, გამოიყოფა კონვერტირული აირები. პ-ის შუა ნაწილი ცილინდრულია, ქვედა ნაწილი კი ამონაგანი ძროა, რ-საც აქვს პაერის მისაწოდებელი საქმენები. პაერი ღრუ პოჭოჭიკითა და მიღველით გადადის საპაერო კოლოფში, იქიდან კი თუჯმც. თუჯის ჩატვირთვისას პ. პორიზ. მდგომარეობაშია, გაქრევისას კი—ვერტ. მდგომარეობაში. გაქრევის დამთავრების შემდეგ პ-ს ისევ პორიზ. მდგომარეობას უბრუნებენ, ყელით ძირს ხრიან და ფოლადსა და წიდას გადმოსახამენ.

ჟანგბადით ზევიდან გასაქრევი პ. ნახევრად სფერულ-ჯამისებრი ფორმისაა, მისი ძირი ხშირად მოსახსნელია, აქვს დოლომიტის ფუძე ამონაგი. მისი ტევადობაა 100—350 ტ. ფოლადის ინტენსიური არევის, მტვრის დიდი რაოდენობით გამოყოფისა და ტემპარის მკვეთრი ცვლებადობის გამო მასში მხოლოდ 450—600-ჯერ შეიძლება პროცესის ჩატარება. ჟანგბადის მისაწოდებელ ქმნის ერთმანეთში ჩაღებულ ფოლადის სამი მილისაგან ამზადდებიან; ბუნიკი, რ-ითაც თუჯს ჟანგბადს აწვდიან, სპილენძისაა. კონვერტი-

რულ პროცესს მართავენ გამოთვლილი მანქანებით. პ-იდან ფოლადს ელექტროფიცირებულ დისტანციურად სამართ თეთმავალ ურიკაზე დადგმულ ციკლეში ასხამენ და სამსხმელო ვანაშიაში გადააქვთ.

ფ ე რ ა დ მ ე ტ ა ლ უ რ გ ი ა შ ი ძირითადად ცილინდრული ფორმის ქაებს იყენებენ. მათი დამეტრია 3—4 მ, სიგრძე—6—9 მ, ტევადობა—40—100 ტ. ამონაგს მაგნეზიტის აგურებისაგან აკეთებენ და მაგნეზიტისავე ფენით ფარავენ. პაერის მისაწოდებელი ქმნები პ-ის ქვედა ნაწილშია განლაგებული.

ლიტ.: Афанасьев С. Г., Краткий справочник конвертерщика, М., 1967; Марциновский Д. Б., Погребицкий В. А., Конвертерные печи большой производительности, М., 1961.

მ. ცქიტიშვილი.

კონვერტირული წარმოება, ფოლადის მიღება ფოლადსადნობ აგრეგატში, კონვერტირში, გამდნარი თუჯის პაერით ან ჟანგბადით გაქრევის ხერხით. თუჯი ფოლადად გარდაქმნება თუჯში არსებული მინარეგების (Si, Mn, C და სხვ.) ჟანგბადით დაჟანგვისა და მიღებული პროდუქტების წიდაში ან აიროვან ფაზაში გადასვლის შედეგად. კონვერტირული ფოლადის მიღების ხერხი 1856 ბენიმუშაგა ინგლ. გამოგონებელმა პ. ბესემერმა.

ამ მეთოდით ფოლადს ლებულობდნენ მეგავამონაგაიან ქვემოლან გასაქრევ კონვერტირში. მიღებული ფოლადი დაბალი ხარისხის იყო, რადგანაც მავნე მინარეგებს (S, P) შეიცავდა. 1878 ინგლ. ს. ტომასმა კონვერტირში ფუძე ამონაგი გამოიყენა, ლითონიდან ფოსფორის მოსაცილებლად კი კაზმს კირი დაუმატა. ტომასის პროცესი მალაღფოსფორიანი რკინის მადნების გადამუშავების საშუალებას იძლეოდა. 1864 ფრანგმა მეტალურგმა პ. მარტენმა შეიმუშავა ფოლადის მარტენის ლუმლებში მიღების ხერხი. ფოლადის მიღების კონვერტირული ხერხისაგან განსხვავებით, მარტენის ტუტე პროცესი ნაკლებ მოთხოვნებს უყენებდა საწყისი მასალის ქიმ. შედეგნილობას და დიდი რაოდენობის ჯართის გადამუშავების საშუალებას იძლეოდა. ამასთან, მარტენის ფოლადის ხარისხი კონვერტირულზე უფრო მაღალი იყო. 1936 საბჭ. ინჟ. ნ. მოზგოვოვი თუჯის გასაქრევად (ქვემოლან გასაქრევ კონვერტირში) პირველმა გამოიყენა ჟანგბადი, რამაც მთლიანად შეცვალა პ. შ-ის ტექნოლოგია. ჟანგბად-კონვერტირული პროცესის მიმდინარეობისას კონვერტირში იქმნება მაღალი ტემპარის ზონა (2100—2500°C), სადაც რკინასა და თუჯში შემავალი ელემენტები ინტენსიურად იჟანგება. წარმოქმნილი რკინის ჟანგი ურთიერთქმედებს თუჯის მინარეგებთან, ამავე დროს მაღალი ტემპარის ზონაში კირქვა სწრაფად დნება და გაქრევის პროცესში P და S წიდაში გადადის.

ჟანგბადით გაქრევისას პ. შ-ის მიმდინარეობას აკონტროლებენ ავტომატური სპექტროსკოპით ან თვალით, გაქრევის ხანგრძლივობით ან დახარჯული ჟანგბადის რაოდენობით. ჟანგბად-კონვერტირული პროცესით მიღებული ფოლადის ხარისხი მარტენის ლუმლებში მიღებულ ფოლადის ხარისხს გაუთანაბრდა. ფოლადის თვითღირებულება 20—25%-ით შემცირდა; მწარმოებლურობა კი 25—30%-ით გაიზარდა.

ლიტ.: Дождев. Конвертерное производство стали, пер. с япон., М., 1971; Туркенич Д. И., Автоматизация процесса плавки в кислородном конвертере, [М.], 1966.

მ. ცქიტიშვილი.

კონვერტირება შ ტ ე ი ნ ი ს ა, სპილენძის, ნიკლისა და ტყვიის წარმოების ოხვეადი შტინის გადაამუშავების პირმეტალურგოული პროცესი, რ-ის მიზანია პირველადი ლითონის ან ლითონის სულფიდის მიღება. პ-ის პროცესს ატარებენ კონვერტირში. ს პ ი ლ ე ნ ძ ი ს პ-ის პროცესი ორ პერიოდად იყოფა. პირველ პე-

როდღში გამდნარი სპილენძის შტეინის პერიოდში გაქრევისას რკინის სულფიდი რეაგირებს ჟანგბადთან და მიიღება რკინის ქვეფანჯი და გოგირდოვანი ანჰიდრიდი. რკინის ქვეფანჯი უკავშირდება კაჟმიწას, რაც კონვერტერში გამდნარ შტეინთან ერთად იტვირთება და წარმოქმნის წიდას. კონვერტერიდან წიდას პერიოდულად გადმოასხამენ ხოლმე, გაქრევის პროცესს კი შტეინიდან რკინის მთლიანად განდევნამდე აგრძელებენ. წიდას გადმოსახის შემდეგ იწყება პ-ის მეორე პერიოდი. პერიოდში გაქრევისას კუპროსულფიდიდან მიიღება სპილენძის ქვეფანჯი. მისი და კუპროსულფიდის ურთიერთქმედებით წარმოიქმნება ლითონური სპილენძი და გოგირდოვანი ანჰიდრიდი, ნიკელი სტეინი დიდი რაოდენობით შეიცავს ლითონურ რკინას. შტეინის პერიოდში გაქრევისას ჯერ რკინა იჟანგება, შემდეგ კი - გოგირდოვანი რკინა. ამჟებ კონვერტერში ლითონური ნიკლის მიღება ფანჯიდან შემდგომი გაქრევის შედეგად ხდება, რადგანაც საჭირო რეაქციის წარმართვა მხოლოდ 1500°C-ზეა შესაძლებელი. პირველადი ნიკელი მიიღება ზევიდან გასაქრევე ჟარკი. კონვერტერში ფანჯის რკინის ტექ. უარგადობა გაქრევის შედეგად სპილენძის რკინის სულფიდთან ერთად ნაწილობრივ იჟანგება თუთიისა და ტყვიის სულფიდისა და კაჟმიწის ურთიერთმოქმედებით წარმოიქმნება წიდა. თუთიისა და ტყვიის ნაწილები, რაც თითქმის ფაზაში გადადის, კონვერტერული მტვრის სახით იჭერს მტვერსაჭერი მოწყობილობა. პ-ის პროცესი ავტოგენურია. პ-ისას წარმოქმნილი აირები საშუალოდ 3-4%-მდე SO₂-ს შეიცავს. მათ ნაწილობრივ გოგირდმთავარი წარმოებაში იყენებენ. კონვერტერულ წიდას, რაც 3%-მდე ფერად ლითონებს შეიცავს, აბრუნებენ სადნობ აგრეგატში, ხოლო კონვერტერულ მტვერს (შეიცავს 20-30% ფერად ლითონებს) - კონვერტერებში.

კონვექცია (ლათ. convectio - მოხიდევა, მოტანა), სითბოს გადატანა სითხეში, აირში ან ფხვიერ გარემოში ნივთიერების ნაკადებით. განარჩევენ ბუნებრივ ანუ თვისუფალ და იძულებითს პ-ს. ბუნებრივი პ. წარმოიქმნება გარემოს სხვადასხვა ნაწილის ტემპერატურა სხვადასხვაობით და მასთან დაკავშირებული სიმკვრივეების სხვადასხვაობით. იძულებითი პ-ის დროს ნივთიერების გადაადგილება უმთავრესად ხდება გარე ზემოქმედების მეშვეობით (მაგ., ტუმბოთი, სარკვეთი და მისით). პ. ფართოდაა გავრცელებული ბუნებაში (იხ. კონვექცია ატმოსფეროში).

კონვექცია ატმოსფეროში, პაერის გარკვეული მოცულობის ვერტიკალური გადაადგილება, რაც გამოწვეულია არქიმედის ძალით-გარემომცველ გარემოსთან შედარებით უფრო თბილი და ნაკლებად მკვრივი პაერი მიისწრაფვის ზევით, ხოლო უფრო ცივი და მკვრივი პაერი ქვეით ეშვება. პაერის ნაკადის სიჩქარე, ჩვეულებრივ, რამდენიმე მ/წმ-ია და ზოგჯერ 20-30 მ/წმ სჭარბობს. პ-ის განვითარება დაკავშირებულია პაერის ტემპერატურის განაწილებასთან. აღმავალი თბილი პაერი მანამ მიისწრაფვის ზევით, სანამ მისი ტემპერატურა მაღალია გარემომცველი პაერის ტემპერატურაზე, დაღმავალი ცივი პაერი კი მანამდე ეშვება ქვეით, სანამ მისი ტემპერატურა დაბალია გარემომცველი პაერის ტემპერატურაზე.

პ. მნიშვნელოვან როლს თამაშობს ატმოსფეროს მაღალ და დაბალ ფენებს შორის სითბოსა და ტენის ცვლაში, მასთანაა დაკავშირებული გროვა და გროვა-წვიმის ღრუბლების წარმოქმნაც. პ., ჩვეულებრივ, ვითარდება წლის თბილ პერიოდში. დაბალ განედებზე - მთელი წლის განმავლობაში. საქართვე. ტერიტორიაზე პ.

განსაკუთრებით კარგადაა გამოხატული ზაფხულში. შ. ჯავახიშვილი.

კონვექციური დენი, დამუხტული სხეულის გადაადგილებით განპირობებული ელექტრიკული დენი. ელექტრონული თეორიის თვალსაზრისით მუხტების ნებისმიერი გადატანა გამოწვეულია დამუხტული მიერთანწილაკების კონვექციით (გადაადგილებით). ამით აიხსნება პ. დენისა და გამტარობის დენის მაგნ. თვისებათა სრული იგივეობა, რაც ცდებით დასტურდება.

კონვიტნი (Konwitschny) ფრანც (14. VIII. 1901, ფულნგი, ჩრდ. მორავია, - 28. VII. 1962, ბელგრადი), გერმანელი დირიჟორი (გღრ). 1949-62 ლათვიაში ხელმძღვანელობდა გეიანდპაუსის სიმფორკესტრს, პარალელურად (1953-55) დირიჟორად იყო დრეზდენის საოპერო თეატრსა და ბერლინის სახელმწ. თეატრში (1955-იდან მთავარი დირიჟორი). გდრ-ის ეროვნ. პრემია (1951, 1956, 1960). პ-ს სახელთანაა დაკავშირებული გდრ-ის მუს. კულტურის განვითარება. არაერთხელ იყო საგასტროლოდ სსრკ-ში.

კონი ანატომიკური ტერმინი ძე [28. I (9. II). 1844, პეტერბურგი, - 17. IX. 1927, ლენინგრადი], რუსი იურისტი, საზოგადო მოღვაწე და ლიტერატორი. სამართ. დოქტორი (1890), მოსკ. უნ-ტის საპატიო წევრი (1892), პეტერბ. მეცნ. აკად. საპატიო აკადემიკოსი (1900), სახელმწ. საბჭოს წევრი (1907), სენატორი, პეტერბ. იურიდ. საზ-ბის თავ-რე (1916). დამთავრა მოსკ. უნ-ტის იურიდ. ფაკ-ტი (1865). 1866-იდან ეკავა სხვადასხვა თანამდებობა სასამართლო ორგანოებში და პროკურატურაში. სახელი გაუთქვა ვ. ზასულინის საქმეში. ზასულინის გამამართლებელ განაჩენს, რაც გამოიტანა ნაფიც მსაჯულთა სასამართლომ პ-ის თავ-რეობით, დიდი საზ. რეზონანსი ქონდა. პ-ის საქმიანობა პროგრ. და პუმანურ ხასიათს ატარებდა. იგი იყო სამართალწარმოების დემოკრ. პრინციპების მომხრე. ოქტ. რევ. შემდეგ იყო პეტროგრ. უნ-ტის სისხლის სამართალწარმოების პროფესორი (1918-22). გამოდიოდა ლექციებითა და მოხსენებებით სამეცნ. საზ. ორგანიზაციებში და კულტ.-საგანმან. დაწესებულებებში.

თბზ: Соин. со., т. 1-8. М., 1966-69.

კონი ფელექს იაკობის ძე [18 (30). V. 1864, ვარშავა, - 28. VI. 1941, მოსკოვი], პოლონეთის, რუსეთისა და საერთაშორისო რევოლუციური მოძრაობის მოღვაწე. 1882-იდან პარტია „პროლეტარიატი“ I-ის წევრი. 1884 დააპატიმრეს და 8 წელი დაპყრო კარის (მდ. ვარაზე, იმერეთის ავღიანი) კატორღაში. 1891-1904 გადასახლებაში იყო აღმ. ციმბირში. 1904 პოლ. სოციალ. პარტიის მემარცხენე ფრთის მოღვაწე. იმავე პარტიის ცენტრ. მუშათა კომიტეტის წევრი (1905-06), 1905-07 რევ. მონაწილე. 1905 ნოემბ. მუშათა დეპუტატების საბჭოში. 1907-იდან ემიგრაციაში იყო, მონაწილეობდა II ინტერნაციონალის შტუტგარტის კონგრესის (1907), პოლ. სოციალ. პარტიის მემარცხენე ფრთის XI ყრილობის (1912) მუშაობაში. I მსოფლიო ომის (1914-18) დროს ინტერნაციონალისტი იყო, 1914-17 - შვეიცარიის ს.-დ. პარტიის მემარცხენე ფრთის წარმომადგენელი. 1917 მაისიდან პეტროგრადში იყო. პოლ. სოციალ. პარტიის მემარცხენე ფრთის ცაკის წევრი რუსეთში და მენშევიკ-ინტერნაციონალისტების სამდივნოს წევრი. 1920 ივლ.-აგვ. - 1921-უკრ. კპ(ბ) ცკ-ის მდივანი. 1921-22-უკრ. წითელი არმიის პოლიტსამმართველოს უფროსი. კომინტერნის II-VII კონგრესების მონაწილე. 1922-23-კომინტერნის აღმასკომის მდივანი. 1925-35-ინტერნაციონალის საკონტროლო კომისიის წევრი. 1927-35 - მისი თავ-რის მოადგილე. გაზ. „კრასაია ზევუდას“ (1925-28), „რაბოჩაია გაზეტას“ (1928-30).

ქურნ. „ნაშა სტრანას“ (1937-41) რედაქტორი და სხვ პარტიის IX, XI, XIII-XVII ყრილობების დელეგატი. სრულიად რუს. ცაკის წევრი. აქვს შრომები რუს. და პოლ. რევ. მოძრაობის საკითხებზე.

კონია (Konya), ქალაქი სამხრ. თურქეთში, კონიის ვილაიეთის ადმ. ცენტრი. 270 ათ. მცხ. (1975). რკინიგზის სადგური, საავტ. გზების კვანძი, აერთორობი. კვების (საფქვავე, ხორცის, რძის, შაქრის, ეროპო-კარაქის), ტყავის, საფეიქრო, ცემენტის მრეწველობა. ხალიჩების ქსოვა. პ. სას.-სამ. რ-ნის (ხორბალი, ქერი, შაქრის ჭარხალი, ცხვარი, ანგორული თხა) ცენტრია. ვაჭრობენ მარცვლეულითა და მატყლით. პ-ის რ-ში იღებენ ვერცხლის-წყალსა და მაგნეზიტს.

იხსენიება (იკონიუმის სახელწოდებით) ძვ. ფრიგიის ქალაქების რიცხვში. ძვ. წ. I ს. - ახ. წ. III ს-ში შედიოდა რომის იმპერიის შემადგენ-ბიზანტი. შემადგენლობაში. VIII-X სს-ში ითავს ესპონდენ არაბები. XI-XIV სს-ში კონიის (იკონიის) სასულთნოს დედაქალაქია. XV ს. ბოლოს შეუერთდა ოსმალთა იმპერიას (თურქეთს).

ქალაქს გარს ერტვა მღვავრი კედლები. კვარტალები ერთმანეთისაგან გამოყოფილი იყო ზღული. ქალაქის ცენტრში შემორჩენილია ციხაძეგის, სასახლის, მედრესესა და ალაედინ ქეიყუბადის მეჩეთის ნანგრევები (ყველა-1156-1220). პ-ში არის აგრეთვე სირჩალისა (1243) და საპიბ-ათის (1262-83) მედრესეები, გუმბათოვანი მედრესეები კარათაი (1252) და იხჯე მინარი (1258); სულთან-ხანის ქარვასლა (1229).

კონიაკი (Cognac), ქალაქი დას. საფრანგეთში, შარანტის დეპარტამენტში. მდებარეობს მდ. შარანტის ხეობაში. 25 ათ. მცხ. (1975). მეღვინეობის დიდი ცენტრი (პ-ის ირგვლივ ვენახებია). ამზადებენ კონიაკს.

კონიაკი, მალალაკოპოლიანი სასმელი; ამზადებენ მუხის კასრებში ან მომინანქრებულ ცისტერნებში მუხის ტყეწთან ერთად დაფარებული საკონიაკე სპირტისაგან, რაც მიიღება თეთრი ღვინის მასალის გამოხდით. ახლად გამოხდილი საკონიაკე სპირტი ეთილ-ალკოჰოლის (62-70 მოცულობითი %) გარდა შეიცავს აქროლად კომპონენტებსაც (აქროლადი მჟავები, ეთერები, ალდეჰიდები, აცეტატები, უმაღლესი სპირტები, უფროსი და სხვ.). დამწიფება-დაძველების პერიოდში მუხის კასრიდან ან ტყეწებიდან სპირტში გადადის მთრიმლაჟი ნივთიერებანი, ნახშირწყლები, ცილები და სხვ. ყველა ეს ნივთიერება აქტიურად მონაწილეობს პაერის ჟანგბადის შეთხებით მიმდინარე ჟანგვით პროცესში, რის შედეგად სპირტი ლეზულოს (დაფარების ხანგრძლივობის შესატყვის) დამახასიათებელ (ქარვის) ფერს, ბუკეტსა და გემოს. დამწიფებულ საკონიაკე სპირტს აზავებენ ფარმაცეუტული ან დასაბრტული (20-26 მოცულობითი %) წყლით, უმატებენ შაქრის ხსნარსა და კოლერს (თერმული ზემოქმედებით დაშლილ, კარამელიზებულ შაქარს). დაჟონებისას პ-ს გაწევავენ, გაფილტრავენ და საჭიროების შემთხვევაში თერმულად (კომბონ-გაცივება) აშუშავენ. კუპაჟის კომპონენტების ასიმილირებისა და გემოვანი თვისებების გასაუმჯობესებლად პ-ს აყოენებენ მუხის ჭურჭელში სამიდან (ორდინალურს) ექვსი (სამარკოს) თვემდე.

პ-ის წარმოება პირველად XVII ს-ში დაიწყო საფრანგეთში, შარანტის დეპარტამენტში (ცენტრი ქ. კონიაკი, აქედან მიდის სახელწოდებაც). პ-ის წარმოება შემდეგ გავრცელდა სხვა ქვეყნებშიც (იტალია, ესპანეთი, საბერძნეთი და სხვ.), სადაც მას ბრენდის უწოდებენ. რუს. იმპერიაში, კერძოდ საქართველოში, პ-ის წარმოება დაიწყო 1888, როცა დ. სარაჯი-შვილმა თბილისში პ-ის ქ-ნა ააშენა. სსრკ-ში (რსფსრ, საქ. სსრ, სომხ. სსრ, უკრ. სსრ, აზერბ. სსრ, მოლდ. სსრ, უზბ.



ო. კონიაშვილი.



დაწინწკლული კონია. ყვავილიანი ყლორტი: ა—ყვავილი; ბ—ნაყოფი.



ს. კონონოვი.



ს. კონონოვი. „კანკანინი“. 1906. ბრინჯაოში ჩამოსხმა 1954. ტრეტიაკოვის გალერეა. მოსკოვი.

სარ) უმეტესად უშვებენ 40—45 მოცულობითი % სპირტის შემცველობის ორდინარულ მ-ს, რ-საც 3-, 4- და 5-წლიანი სპირტისაგან ამზადებენ (ასაკი აღინიშნება ვარსკვლავებით) და სამარკო მ-ს. სამარკო მ-ებია KV (Коньяк выдержанный — 6, 7 წლის მ-ის სპირტისაგან მიღებული), KBVK (Коньяк выдержанный высшего качества — 8, 10 წლის მ-ის სპირტისაგან), „KC“ (Коньяк старый — 10 წელზე მეტი ხნის მ-ის სპირტისაგან).

სომხ. სარ უშვებს „დვინსა“ და „ერევანს“, პირველში სპირტის შემცველობაა 50 მოცულობითი %, მეორეში კი — 57.

ჩვენი ქვეყნის მ-ებმა საერთაშ. აღიარება პოვეს. აღსანიშნავია ქართ. კონიაკები: „ვარციხე“, „ყაზბეგი“, „გრემი“, „ენისელი“, „თბილისი“, „საქართველო“, „OC“ (Очень старый), „აფხაზეთი“, „ვარძია“, „საიუბილეო 50 წელი“. საქართველოში მ-ის წარმოების განვითარებაში დიდი წვლილი შეიტანა ე. ციციშვილმა.

ლიტ.: გელაშვილი ნ., მეღვინეობა, ნაწ. 2, თბ., 1962; ლაშხია ა., კონიაკის წარმოება, თბ., 1967; სირბილაძე ა., ქართული კონიაკი, თბ., 1973; Беридзе Г. И., Вина и коньяки Грузии, [ტბ., 1965]; Герасимов М. А., Технология вина, М., 1964. ა. სირბილაძე.

კონიაშვილი ივანე გრიგოლის ძე [27. IX (9. X). 1889, თბილისი — 1938], ქართველი საბჭ. კურორტოლოგი და ფიზიოთერაპევტი, პროფ. (1935). სამეცნ. კურორტოლოგიის ერთ-ერთი ფუძემდებელი საქართველოში. 1913 დაამთავრა პეტროგრ. სამხ.-სამედ. აკადემია. 1926—30 — თსუ-ის, 1930—36 კი თბილ. სახელმწ. სამედ. ინ-ტის ფიზიოთერაპიისა და კურორტოლოგიის კათედრის გამგე, ერთდროულად, 1928—38 — თბილ. კურორტოლოგიისა და ფიზიოთერაპიის სამეცნ.-კვლ. ინ-ტის (ამჟამად ი. კონიაშვილის სახ.) დირექტორი; 1935—38 განაგებდა აგრეთვე თბილ. ექიმთა დახელოვნების ინ-ტის კურორტოლოგიისა და ფიზიოთერაპიის კათედრას. 1924—25 და 1929—30 პ. ეცნობოდა საკურორტო-სამკურნ. საქმეს გერმ., იტალ., საფრ. და ჩეხეთში. კურორტოლოგ. მ-მა პირველმა დანერგა საქართველოში კვლევის ბიოქიმ. მეთოდები კურორტოლოგიაში. შეისწავლიდა შაქრიან დიაბეტს, ბორჯომის წყლის გავლენას ორგანიზმის ყანგავა-აღდგენით პროცესებზე და სხვ. იყო საქართველოში ანტირევმატული კომიტეტის ორგანიზატორი და პირველი თავ-რე.

თბზ.: Реакция крови на курортные факторы Кобулету при туберкулезе лёгких и бронхиальной астме, კრ.: Курорты АССР Аджарии, ტბ., 1936, с. 199—219 (თახავტ.: Л. К. Кутателадзе). ნ. ცხომელიძე.

კონილიზი (ბერძნ. konia — მტვერი და eidos — სახე), ჩანთიანი და უსრულო სოკების უსქესო გამრავლების სპორა. წარმოიქმნება მიცელიუმის განსაკუთრებულ განშტოებებზე — კონიდიოტორებზე. მ-ები ერთმანეთისაგან განსხვავდებიან ფორმით, შეფერილობით, უჯრედების რაოდენობით და წარმოშობით. უმდაბლესი სოკოების — ფიკომიცეტების მ. მოდიფიცირებული სპორანგიუმია.

კონიაქტარა (<ლათ. conjectura — მიხედვრა, ვარაუდი), ტექსტის ძნელად ამოსაკითხი, შერყენილი ან ნაკლებად ადგილის აღდგენა. ტექსტის რეკონსტრუქციისას ემყარებიან ტექსტის ამა თუ იმ ელემენტის (გაფორმების, ორთოგრაფიის, ცალკეული სიტყვის ხმარების) განმეორებადობას, მისი ვარიანტების მონაცემებს და ანალოგიური შინაარსის ტექსტებში დადასტურებულ სხვა სტანდარტულ ფრაზეოლოგიურ ფორმულებს; ითვალისწინებენ აგრეთვე ძეგლის შექმნისა და ტექსტის გადაწერის ეპოქას.

კონიის (იკონიის) სასულთნო, რუმიანი სელჩუკთა სასულთნო, ფეოდალური სახელმწიფო მცირე აზიაში XI ს. დასასრულსა და XIV ს. დასაწყისში. თავდაპირველად სასულთნოს ცენტრი იყო

ნიკეა. შემდეგ — კონია (იკონია). პ. ს. შეიქმნა მცირე აზიაში სელჩუკების მიერ ბიზანტ. მიწების დაპყრობის შედეგად. ძლიერებას მიაღწია სულთან ალაედინ ქეიხუბადის (განაგებდა 1219—39) დროს. პ. ს-ს მთავარი ქ-ები — კონია, კასერტი, სივასი და სხვ. — ხელისნობის ცენტრებიც იყო. 1243 შემდეგ პ. ს. ორანის მონღოლი ილხანების ვასალი გახდა. 1307 დაიშალა წყირდი სამთავროებად.

კონიუმი (Conium), მცენარეთა გვარი ქოლგოსანთა ოჯახისა. ორწლოვანი ბალახებია. ცნობილია 4 სახეობა, რ-იც ველურად იზრდება ევროპაში, აზიასა და აფრიკაში. სსრკ-ში (მ. შ. საქართველოშიც) გვხვდება 1 — და მ წ ი ნ წ კ ლ უ ლ ი პ. (C. maculatum); მალალი (60—180 სმ) ბალახია, ღეროს ქვედა ნაწილი მოწითალო-მურა ლაქებით აქვს დაფარული, იზრდება დასარეველიანებულ ადგილებში, ტყის პირებზე, მდინარეთა ნაპირებზე და სხვ. შხამიანია (შეიცავს ალკალიიდ კონინს).

კონიონოპრი სერგეი ტიმოთეს ძე [28. VI (10. VII). 1874, სოფ. კარაკოვინი, ახლანდ. სმოლენსკის ოლქი, — 9. X. 1971, მოსკოვი], საბჭ. მოქანდაკე, სსრკ სახ. მხატვარი (1958), სსრკ სამხატვრო აკად. წ. წ. (1954). სოციალ. შრომის გმირი (1964). სწავლობდა მოსკ. ფერწერის, ძეგლვისა და ხუროთმოძღვრების სასწავლებელში (1892-96) და პეტერბ. სამხატვრო აკადემიაში (1899—1902). 1916 იყო ამ აკადემიის წ. წ. „მირისკულტურა“ ექსპონენტი და რუს. მხატვართა კავშირის წევრი. ადრინდ. ნამუშევრებში ასახა მშობლიური ხალხის მძიმე ცხოვრება და მათი ბრძოლა თავისუფლებისათვის. შექმნა 1905 რევ. მონაწილეთა რამდენიმე განზოგადებული-სიმბოლური პორტრეტი („1905 წლის მუშა-მებრძოლი ივანე ჩურკინი“, მარმარილო, 1906, სსრკ რევ. მუზეუმი, მოსკოვი). 1900-იანი წლებიდან პ. ქმნის ფოლკლორულ-ზღაპრულ სახეებს („სტრიბოგი“, 1910, ტრეტიაკოვის გალერეა; „ერუსლან ლაზარევიჩი“, 1913, სერაპუხოვის ისტ.-სამხატვრო მუზეუმი; — ორივე ხე); შექმნა კომპოზიტორების პორტრეტები („ბახი“, მარმარილო, 1910, ნ. მიკულაის კოლექცია, მოსკოვი; „პაგანინი“, რამდენიმე ვარიანტი). საბჭ. ხელისუფლების დამყარების პირველ წლებში პ. მონაწილეობდა მონუმ. პროპაგანდის ეკემის განხორციელებაში „მშვიდობისა და ხალხთა ძმობისათვის ბრძოლაში დაცემულთადმი“ მიძღვნილი მემორიალური დაფა, ფერადი ცემენტი, 1918, გახსნაში მონაწილეობდა ვ. ი. ლენინი. „სტეფანე რაზინი თავისი რაზმით“, ხე, 1918—19 (ახლა ორივე რუს. მუზეუმში, ლენინგრადი). 1924—45 ცხოვრობდა აშშ-ში.

40-იანი წწ. II ნახ — 60-იან წლებში მ-ის მიერ შექმნილი პორტრეტებისათვის დამახასიათებელია სრულიყოფილი პლასტიკა და წყვეტა და ღრმა ფსიქოლოგიაში („ინონკა“, 1951, რუს. მუზეუმი; „ნიკოს ბელთიანისი“, 1951, სარატოვის ა. რადი-შჩევის სახ. სამხატვრო მუზეუმი; „მ. მუსორგსკი“, 1953, გორკის სამხატვრო მუზეუმი; ავტობორტრეტი, 1954, ტრეტიაკოვის გალერეა (ლენინური პრემია, 1957) ყველა — მარმარილო). სსრკ სახელმწ. პრემია (1951). დაჯილდოებულია 2 ლენინის ორდენითა და მედლით.

ლიტ.: Каменский А., Конёнков, [М., 1962]; Кравченко К., С. Т. Конёнков, М., 1967.

კონიუზატაჟი (Conjugatophytina), მწვანე წყალმცენარეების ქვეტაიპი. ტაიპობრივი მტკნარი წყლის ორგანიზმებია, აერთიანებს 2 კლასს: Saccodermophyceae-ს კლასის წარმომადგენლები ერთუჯრედიანი ან იშვიათად კოლონიური ფორმებია, რ-ის უჯრედებს აქვს მთლიანი გარსი. Placodermophyceae-ს კლასს ეკუთვნის უმთავრესად ერთუჯრედიანი ორგანიზმები, რ-თა უჯრედის გარსი 2 ან რამდენიმე ნაწილისაგან შედგება. მ-ს მრავალნაირი ფორმის-

სპირალური (სპიროგირა), ვარსკვლავისებრი (ზიგნემა), ფირფიტისებრი (მუჟოცია) — ქრომატოფორი აქვთ. მ-ის უსქესო გამრავლება ხდება უჯრედის დაყოფით (ერთუჯრედიანებში) და ძაფების დამკვრეტით. მათ ზოოსპორები და მოძრავი გამეტები არა აქვთ. სქესობრივი გამრავლება კონიუზატის ტაიპისა. პ. გავრცელებულია მტკნარ წყალსატევებში; ზიგნემასნაირი დამდგარ და მდოვრე წყლებზე ქმნიან „ყაბა“.

კონიუზატია (ლათ. conjugatio — შეერთება), 1. წყალმცენარეებში (კონიუზატები) — თავისებური სქესობრივი პროცესი, რ-ის დროსაც ხდება 2 მსგავსი ვეგეტატიური უჯრედის შერწყმა. 2. ინფუზორიებში — 2 უჯრედის სასქესო ბირთვების ურთიერთ-გაცვლა და მომდევნო შერწყმა წყვილ-წყვილად. ამ დროს 2 ინფუზორია ერთმანეთს ეხება პირის ხერხელებით. შერწყმისას ვეგეტატიური ბირთვი (მაკრონუკლეუსი) თანადთან იშლება, ხოლო სასქესო ბირთვი (მიკრონუკლეუსი) 2-ჯერ იყოფა მეიოზურად. მიღებული 4 ბირთვიდან 3 იშლება, ხოლო 1 მიტოზით იყოფა და ყოველი ნახევარი მეორე უჯრედის ასეთსავე ნახევართან იცვლება. ნახევრების შერწყმის შემდეგ წარმოიშობა სინკარიონი, რ-შიც ქრომოსომების დიპლოიდური რაოდენობაა. შემდგომში სინკარიონი იყოფა, ერთი ნაწილი გადაიქცევა მაკრონუკლეუსად, მეორე — მიკრონუკლეუსად. ზოგჯერ ერთი უჯრედიდან მეორეში ცოტათოდენ ციტოპლაზმა გადადის. 3. ბაქტერიებში მ. ერთი უჯრედიდან (დონორი-დან) მეორეში (რეციპიენტიში) გენეტიკ. მასალის გადასვლის ხერხია. შედეგად რეციპიენტის მემკვიდრული თვისებები იცვლება. 4. ქრომოსომების დროებითი შეხება ერთმანეთთან (დაწვრილებით იხ. მეიოზი). დ. ჯობაძე.

კონიუზატივა (გვიანდ. ლათ. conjunctivae — შემაერთებელი), თვალის შემაერთებელსოფლიანი გარსი — გამჭვირვალე ლორწოვანი გარსი, რ-იც ფარავს ქუთუთოების უკანა ზედაპირს და თვალის კაკალს რქოვანამდე. შესაბამისად მ-ს ყოფენ ქუთუთოებისა და თვალის კაკლის ანუ სკლერის პ.-დ. პ. მდიდარი სისხლისა და ლიმფური ძარღვებით, მგრძობიარე ნერვების ფართო მარტებითა და ვირკვლებით.

კონიუზატივიტი, თვალის შემაერთებელსოფილოვანი გარსის — კონიუქტივის ანთება; ყველაზე გავრცელებული თვალის დაავადება. წარმოშობის მიხედვით მ. შეიძლება იყოს ეგზოგენური და ენდოგენური. ეგზოგენური (უფროსშირია), იწვევს სხვადასხვა მიკრობი (სტრეპტოკოკი, სტაფილოკოკი, დიფთერიის ჩხირი, გონოკოკი, მ-ის სპეციფ. გამომწვევი კოხ-ვიქსის ჩხირი და სხვ.), ვირუსული ინფექცია, აგრეთვე მექან. გაღიზიანება (მაგ., ოვალში უცხო სხეულის მოხვედრა), მაიონიზებელი გამოსხივება, ულტრაიისფერი სხივები, ქიმი. და სხვ. ფაქტორები. ენდოგენური მ-ის მიზეზი შეიძლება იყოს საერთო ინფექცია (წითელა, ქუნთრუმა და სხვ.), კბილების, კუჭ-ნაწლავის, ღვიძლის დაავადებები. ცხვირ-ნახის ანთებითი პროცესები; ენდოგენურ მ-ს განეკუთვნება ალერგიული მ-ც. პ. შეიძლება იყოს მწვავე და ქრონიკული მ-ს ახასიათებს თვალდან ჩირქოვანი გამონადენი, ქუთუთოებისა და თვალის კაკლის კონიუნქტივის გაწითლება, თვალის შეშუპება. კონიუნქტივის ქვეშე წერტილოვანი სისხლჩაქცევები. ზოგჯერ კონიუნქტივის ზედაპირზე წარმოიქმნება ბორცვები, ღვრილები და მისი ზედაპირი უსწორმასწორო ხდება. ქრონიკული მ-ის დროს კონიუნქტივაში ცვლილებები ზომიერადაა გამოხატული. უფრო დამახასიათებელია სინაოლის შიში და თვალში უცხო სხეულის მოხვედრის სუბიექტური შეგრძობა.

მკურნალთა: სულფანილამი- დური პრეპარატები და ანტიბიოტიკები (წყვეთიანი); ზოგჯერ პორმონული (კორტიკოსტეროიდული) პრეპარატები. ჩირქოვანი გამონადენის დროს თვალის გამო- რეცხვა ბორის მჟავაოი და კალიუმბერმან- განატის სუსტი ხსნარით.

კონიუნქტივა კონიუნქტივა, კაპიტალიზმის დროს - კვლავ- წარმოების პროცესი კონკრეტულ-ისტორიულ პირობებში. პ. ასახავს კაპიტალ- კვლავწარმოების მთელ მსვლელობას თავისი მრავალრიცხოვანი არაციკლური ფაქტორებითა და შემთხვევითი მოვლენებით, აგრეთვე კაპიტალ. ეკონ. განვითარების საგარეო პირობების ცვლილებებით. პ-ის შესწავლისას საჭიროა ეკონ., სოც., პო- ლიტ., სამხ., ტექ. და სხვ. ფაქტორთა ანა- ლიზი. კაპიტალ. ქვეყნებში პ-ის ძირითადი მაჩვენებლებია სამრეწვ. პროდუქციის გამოშვების მოცულობა, არსებულ საწარმოო სიმძლავრეთა გამოყენების ხარისხი, მზა ნაწარმისა და ნახევარფაბრიკატების მარაგის დონე, ფასების დინამიკა, ხელფასის მოძრაობა და მისი დონე, ფასიანი ქაღალდების კურსი და სხვ. კაპიტალ. წარმოების წესის განვითარების თანამედროვე ეტაპზე პ-ის ცვლილება ანა- ლიზი დიდ გავლენას ახდენს სამეცნ.-ტექნ. რევოლუცია, სახელმწ. მონოპ. კაპიტალიზ- მში, კონცენტრაციის პროცესი, კაპიტალიზმის მილიტარიზაცია და სხვა ფაქტორები. კაპიტალ. პ-ის ფორმირებასა და განვითარებაზე დიდ გავლენას ახდენს მსოფლიო სოციალ. სისტემის სწრაფი განვითარება, აგრეთვე ის ძვრები, რ-ებიც მიმდინარეობს აფრიკის, აზიისა და ახლო აღმოსავლეთის ქვეყნებში.

სოციალიზმი დროს პ. არის სოციალ. წარმოების პროდუქტების რეალიზაციის პირობები, რ-იც ყალიბდებ- ბა თითოეული მოცემული მომენტისათვის და დამოკიდებულია საზ. მეურნ. გეგმის შესრულების მსვლელობაზე. პ-ის ჩამოყა- ლიბების პროცესი განვითარებული სოცია- ლიზმის ელემენტების სრულყოფის პი- რობებში უპირველესად განისაზღვრება წარმოების საშუალებებსა და მოხმარების საგნებზე მოთხოვნის თანაფარდობით რო- გორც საზ. მეურნ. დარგების, ასევე მოსახ- ლეობის მხრივ. სოციალიზმის დროს პ-ის მდგომარეობის დამახასიათებელ მაჩვენებ- ლებს წარმოადგენს სასაქონლო მარაგის დონე საბითუმო და საცალო ვაჭრობაში, მოსახლ. ფულადი დანაზოგისა და საცა- ლო საქონელბრუნვის მოცულობის თანა- ფარდობა და სხვ. სოციალიზმის პირო- ბებში მოთხოვნის პ-ის შესწავლა გვაძლევს საშუალებას დინამიკაში გავითვალისწი- ნოთ მოთხოვნა და მიწოდება და შევადაროთ იგი გეგმურ მაჩვენებლებს. ასეთ ინფორმაციას ღებულობენ პ-ის შემსწავლ- ელ სპეც. სამეცნ.-კვლ. ინ-ტებიდან, რ-საც პროდუქციის წარმოების და რეალიზა- ციის გეგმების შედგენისას ითვალისწი- ნებენ შემდგომი მომენტებისათვის.

კონიუნქტივური მიმართულება ბუ- რჟუაზიული პოლიტიკური კო- ლიზმის, მიმდინარეობა, რ-იც ბა- ტონობდა XX ს. დასაწყისში კაპიტალის- ტური ციკლისა და კრიზისების თეორია- ში; წარმოიშვა კაპიტალისტური სისტემის წინააღმდეგობათა გამწვავების შედეგად. პ. მ-ის ფუძემდებლები - ვ. ზომბარტი (გერმანია), გ. კასელი (შვეიცია), აგრეთვე მათი მომხრეები - ვ. რეპკე (შვეიცარია), ა. აფტალიონი, ა. პიკუ, დ. რობერტსონი, რ. პოუტრი (დიდი ბრიტანეთი), უ. მიჩე- ლი, ა. ბერნსი (აშშ) და სხვ. სხვადასხვა ბურჟ. სკოლას ეკუთვნოდნენ, მაგრამ მათ აერთიანებდა ერთი აზრი - შეეცვალათ კრიზისების მარქსისტული თეორია ვ. წ. კონიუნქტიურის თეორიით. ამ თეორიის მიხედვით, კაპიტალ. ციკლი საზ. მეურნ. კონიუნქტიურის მაღალი და დაბალი ტალ- ლის რეგულარული ცვლაა, ხოლო კრიზი-

სი - შესაძლებელი, მაგრამ ეკონ. აქტი- ვობის დაქვეითების არა აუცილებელი ტენდენცია. პ. მ-ის მომხრეები ყურადღებას ამახვილებდნენ ციკლური მერყეობის მი- ზეზე, ხასიათსა და ფორმაზე, საზ.-სამ. კონიუნქტიურის, ნატურალურ და ღირებუ- ლებითი მაჩვენებლების ეკონ. სტატისტიკა- ნალიზზე. თანამედროვე ბურჟ. პოლიტიკ. ეკონომიკაში პ. მ-ის ზოგიერთ დებულებას იყენებენ ეკონ. ზრდის, ეკონ. დინამი- კის თეორეტიკოსები. ვ. კახიანიშვილი, **კონიუნქტივი**, იხ. მაკაეშირებელი.

კონკისტადორი (ესპ. conquistador - დამპყრობი), XV ს. დასასრულსა და XVI ს-ში სამხრ. და ცენტრალურ ამერიკაში ესპანეთის დამპყრობელი ლაშქრობების მონაწილენი. მათი ლაშქრობების შედეგად დაპყრობილ იქნა ვესტინდოეთი, ცენტრ. და სამხრ. ამერიკა. პ-თა ცნობილი ბელა- დები იყვნენ: პ. ალვარადო, ნუნიეს დე ბალბოა, პ. ვალდივია, დ. უელასკესი, გ. ხ. კესალდა, ე. კორტესი, ფ. პისარო.

კონკლავი (ლათ. conclave - ჩაკეტილი ოთახი), კარდინალთა კრება, რ-ზეც რომის პაპის გარდაცვალების შემდეგ ირჩევენ ახალ პაპს; ტარდება გარე სამყარო- სავან იზოლირებულ შენობაში (ჩვეუ- ლებრივ, სიქსტეს კაპელაში, ვატიკანში). არჩევნები ხდება ფარული კენჭისყრით. ასარჩევად საჭიროა ხმების 2/3 ერთის და- მატებით. შენობის კარი მხოლოდ პაპის არჩევის შემდეგ იღება. ეს წესი ლიონის II მსოფლიო საეკლ. კრებაზე (1274) იქნა დადგენილი.

კონკორდიატორი მოქმედება (სა- მართ.), ისეთი მოქმედება, რ-იდანაც უსი- ტყვოდ ჩანს, რომ ესა თუ ის პირი თანახ- მაა დადოს ხელშეკრულება (მაგ., როცა მოქალაქე მიიღებს წინადადებას გარკვე- ული საფასურით შეიძინოს ნივთი და პა- სუხის ნაცვლად უსიტყვოდ გადასცემს გამ- ყიდველს სათანადო თანხას).

კონკორდატი (გვიანდ. ლათ. concordatum - შეთანხმება, < ლათ. concordio - თანახმა ვარ), კათოლიკური ეკლესიის მეთაურის - რომის პაპისა და რომელიმე სახელმწიფოს შეთანხმება, რ-იც არე- გულირებს ამ სახელმწიფოში კათოლიკური ეკლესიის მოღვაწეობას.

კონკრეტული (ლათ. concretus, სიტყვასიტყვით - გამკვრივებული, შესქელებული, შეზღუდული), ფილოსოფიური კატეგორია, რ-ითაც ადგენენ საგნებისა და მოვლენების არსებითი მიმართებების, კავშირებისა და წინააღმდეგობების ყოველ- მხრივ ცოდნას. დიალექტიკურ მატერიალ- იზმში იხმარება ორი მნიშვნელობით: 1. როგორც შემეცნების უშუალო, გრძნობ- ბად-აღქმად ან წარმოდგენაში აღდგენილი მთლიანი საწყისი და 2. თეორ. აზ- როვნების დონე, რ-ზედაც ზოგადლოგიკური აბსტრ. ცოდნა გამდიდრებულია მოვლენების ცალკეული არსებითი მხარეების, ნიშნების, თვისებების, სიღრმისეული მო- მენტების სისტემური მექანიკური ცოდ- ნით. თეორ. პ-ის დონეზე მეცნ. ცოდნა არ კმაყოფილდება ზოგადი დეფინიციებით, იგი გამდიდრებულია მოვლენების ისტ- ლოგიკური, დიალექტიკ. ხასიათის წვდომით. თეორ. პ-ის დონე გამოხატავს შემეცნების პროცესის გამდიდრებას, გადასვლას შედარებით ლარობი აბსტრ. ცნებიდან შინაარსით უფრო მდიდარ თეორ. კონკრ. ცნე- ბებზე, რ-ებიც თანმიმდევრული კავშირის სახით ქმნიან მეცნ. თეორიის სისტემას.

ლიტ: მარქსი კ. კაპიტალი, ტ. 1-3, თბ., 1954-59; ენკელის ფ. ანტი-დიურინგი, თბ., 1952; მისი ევ. ბუნე- ბის დიალექტიკა, თბ., 1950; ლენინი ვ. ი., ფილოსოფიური რჩევლები, თბ., გა- მაც. მე-4, ტ. 38, Гегель Г. В. Д., Наука логики, Сов., т. 5, М., 1937.

კონკრეტული მუსიკა (ფრანგ. musique concrète), ხელოვნური მუსიკალური კომპოზიციები, რ-ებიც იქმნება მაგნიტოფონზე სხვადასხვა სახის ბგერის, განსაკუთრებით, ხმაურის ჩაწერის შედეგად. პ. მ-ის პირო-

ველი ნიმუშები შექმნა ინჟინერ-აკუსტიკოსმა პ. შეფერმა 1948 პარიზში (ტელევი- „ტურნიკეტი“, „რკინიგზის ეტიუდი“ და სხვ. პიესები, საერთო სათაურით „ხმაურა კონცერტი“). XX ს. 50-იან წლებში საფრ. ცენტრ. რადიომაუწყებლობასთან შეიქმნა პ. მ-ის ექსპერ. სტუდია, რ-შიც გაერთიან- დნენ კომპოზიტორები: პ. ბულეზი, პ. ან- რი, ო. მესიანი, ა. ფოლონე, ფ. არტიუსი და სხვ. პ. მ-ის შემოქმედებითი ჯგუფები შეიქმნა იტალიაში, დას. გერმანიაში და აშშ-ში. მხატვრული შინაარსის გამომსახ- ველობითი საშუალებების სიღარიბის გა- მო პ. მ-ს მხოლოდ დამხმარე, გამოყენე- ბითი როლი აკისრია.

ლიტ: Шерсон Г., О музыке жа- вой и мёртвой, М., 1964.

კონკრეტული შრომა, იხ. საქონელი. **კონკრეტია** (ლათ. concretio - შეზრ- და, შედეგება), მომრგვალო ფორმის მინე- რალური წარმონაქმნი დანალექ ქანებში ან ფზვიერ ნალექებში. ფორმის მიხედვით განარჩევენ სფეროსებრ, ელიფსოიდურ, ლინზისებრ და შეზრდილ პ-ებს; აგებუ- ლების მიხედვით - კონცენტრულ-შრეებ- რივს, უხეშოლიანს, რადიალურ-სხივურ- სა და გლობულარულს; შედგენილობით არის კარბონატული, Fe, Mn, Si და Al ჟანგულების, სულფატებისა და სულფი- დების პ-ები. პ. უმეტესად დიაგენეზისის პროცესში წარმოიქმნება. ოკეანის ფსკერ- ზე გავრცელებულია რკინა-მანგანუმის პ-ები, რ-თაც სამრეწვ. მნიშვნელობა აქვს. **გ. ჩიხრაძე.**

კონკურენცია (გვიანდ. ლათ. concurre- ntia < concurrere - მოვაწყდები, შევეჯახები), წარმოების საშუალებებზე კერძო საკუ- თრების არსებობასთან დაკავშირებული კატეგორია. პ. ასახავს ანტიგონისტურ ბრძოლას კერძო საქონელმწარმოებლ- ებს შორის საქონლის წარმოებისა და მისი რეალიზაციის საუკეთესო პირობე- ის მოსაპოვებლად. პ. საზ. წარმოების სტიქიური რეგულირების მექანიზმიცაა. წარმოების საშუალებებზე კერძო სა- კუთრება იწვევს ცალკეულ საწარმოთა ეკონ. განცალკევებულობას, ხოლო ცალ- კეულ მეწარმეთა კერძო ინტერესი, მის- წრაფება მიითვისონ საზ. წარმოებაში შექმნილი **ზედმეტი ღირებულების** რაც შეიძლება მეტი ნაწილი, გარდაუვალად წარმოიქმნება მწვავე პ-ს მათ შორის. ამრი- გად, პ. კაპიტალ. საქონელწარმოების ობი- ექტური კანონზომიერებაა, კაპიტალ. წარ- მოების წესის ანარქიული ფუნქციონირე- ბისა და განვითარების კონკრ. მექანიზ- მია.

პ-ის წარმოშობა ისტორიულად დაკავ- შირებულია მარტივ საქონელწარმოებას- თან.

მონოპოლისტურამდელი კაპიტალიზმი- სათვის დამახასიათებელი იყო თავისუფა- ლი პ., რ-ის დროს გამოიყოფოდა კონკუ- რენციული ბრძოლის ორი ძირითადი ფორ- მა: შიგადაბრძოლივი და დარგთაშორისი, თავისუფალი პ-ის პროცესში „საკონკუ- რენციო ბრძოლა საქონლის გაიაფების გზით წარმოებს. საქონლის გაიაფება caeteris paribus (სხვა თანაბარ პირობე- ში) დამოკიდებულია შრომის ნაყოფიერე- ბაზე, ხოლო ეს უკანასკნელი - წარმოების მასშტაბზე. ამიტომ უფრო მსხვერპლ კაპი- ტალი უფრო წვირლ კაპიტალს ამარცხებს (მარქსი კ., კაპიტალი, ტ. 1, თბ., 1954, გვ. 198).

პ-ს თან ახლავს კაპიტალის კონცენ- ტრაცია და კაპიტალის ცენტრალიზა- ცია, რაც თავისუფალი პ-ის ბატონო- ბიდან მონოპ. ბატონობაზე გადასვ- ლის ეკონ. საფუძველია. წარმოების კონ- ცენტრაცია და კრედიტის როლის ამაღლე- ბა კიდევ უფრო ამწვავებს კონკურენციულ ბრძოლას, უფრო საშიშს ხდის მის შედე- გებს, ამიტომ იბიექტურად წარმოიშობა მეწარმეთა შორის შეთანხმების მოთხო- ნილება. იგი გაითლებულია იმით, რომ



ს. კონიონკოვი „ფროთოსანი“. ხე. 1913. ტრეტიაკოვის გალერეა- მოსკოვი.



კონკრეტია. რადიალურ- სხივური კონკრეტის შინა- განი აგებულების სქემა.

მსხვილ მიწარმეთა რაოდენობა მცირეა, ხოლო შეთანხმება იძლევა მოვების გაზრდის პერსპექტივას. ამრიგად, თავისუფალი პ. თანდათანობით გადადის თავის დაპირისპირებულობაში — მონოპოლიაში, მაგრამ მონოპოლიები ვერ სპობს პ-ს, აგი მხოლოდ მის თავისუფლებას ზღუდავს.

იმპერიულიზმის დროს იცვლება პ-ის ბრძოლის ფორმები; იგი უფრო მრავალფეროვანი ხდება, უფრო მკაცრი და მტკიცე უფროა მისი მეთოდები. კონკურენციული ბრძოლა ვრცელდება გასაღების ბაზრის, ნედლეულის წყაროების, ხელსაწყოების კრედიტის, მეცნ.-ტექ. პროგრესის შედეგების და კვალიფიციურ მუშაკთა მონოპოლიაზე. მონოპ. პ-ის ერთ-ერთი უმნიშვნელოვანესი თავისებურებაა ფასების პ-ის როლის შეცვლა. იგი მიმდინარეობს ფასების მანერირების მეშვეობით (ფარული დათმობის სისტემა, სხვადასხვა ხარისხის საქონელზე ერთი და იგივე ფასის დაწესება და სხვ.). კონკურენციული ბრძოლის საშუალებებია: ნაწარმის ხარისხი და საიმედოობა, რეალიზაციის მეთოდები, შეთავაზებული მომსახურებისა და გარანტიის ხასიათი, ეკონ. ჯაშუშობა, სავაჭრო რეკლამა და სხვ. აგრეთვე არასაბაზრო ფორმები: ფინანსური მაქინაციები, ფასიანი ქაღალდების სპეკულაცია, ქრთამი, ეკონ. ბოიკოტი და ა. შ. მონოპ. პ. ერთი მხრივ, არქარებს მეცნ.-ტექ. პროგრესს, ხოლო მეორე მხრივ, ამწვავებს კაპიტალიზმის ძირითად წინააღმდეგობას. წარმოების კონცენტრაციის განსაზღვრულ საფეხურზე წარმოიშობა მონოპ. შეთანხმების ტენდენცია სხვადასხვა ქვეყნის მონოპ. ჯგუფებს შორის. ამდენად, პ-ის ასპარეზი ხდება მთელი მსოფლიო კაპიტალ. მურენობა. წარმოების საშუალებებზე კერძო საკუთრების ლიკვიდაცია იწვევს კონკურენციული ბრძოლის ანტიგონისტური კანონების მოქმედების შეწყვეტას. საზ. საკუთრების საფუძველზე წარმოიშობა და ვითარდება სოციალ. შეჯიბრება.

კონკურენცია (ბიოლ.), შეჯიბრება, ერთი და იმავე ან სხვადასხვა სახეობის ორგანიზმთა ურთიერთდამოკიდებულება, რაც გამოიხატება მათი შეჯიბრებით არსებობისათვის ან გამრავლებისათვის საჭირო ერთი და იმავე პირობების მოსაპოვებლად. ერთ პოპულაციაში არსებული ინდივიდ. განსხვავებების საფუძველზე მიმდინარეობს ჯგუფური ან პ. სხვადასხვა პოპულაციის შორის არსებული ჯგუფური განსხვავებების საფუძველზე კი — ჯგუფური ან პ., რაც განაპირობებს ამ განსხვავებების გაძლიერებას და დავროვებას. ეს კი ხელს უწყობს ბუნებრივი გადარჩევით ჯერ ქვესახეობების და შემდეგ სახეობების წარმოქმნას. პ. არსებობისათვის ბრძოლის ერთი მხარეა და განსხვავდება ელიმიინაციაგან (ნაკლებად შეგუებულ ფორმათა განადგურება და გამრავლების შეწყვეტა). იხ. ბრძოლა არსებობისათვის.

კონკურსი (ლათ. concursus), შეჯიბრება, რ-ის მიზანია მონაწილეთა შორის საუკეთესოს გამოვლენა. 1. საბჭოთა სამოქალაქო სამართალში — სახელმწიფო, კოოპ. ან სხვა საზ. ორგანიზაციის მიერ სავანგებო ჯილდოს (პრემიის) საჯარო აღთქმა ისეთი სამუშაოს საუკეთესოდ შესრულებისათვის, რაც ხელს უწყობს კულტ. და ტექ. პროგრესს. პ-ის გამოცხადება შეუძლიათ ისეთ ორგანიზაციებს, რ-თაც ეს უფლება მინიჭებული აქვთ თავიანთი წესდებით (დეპუტატებით), სსრკ კანონმდებლობით ან საქ. სსრ მიწისტრთა საბჭოს დადგენილებით. განცხადება პ-ის ჩატარების შესახებ უნდა გამოქვეყნდეს საჯაროდ (რადიოს, პრესის ან სხვ. საშუალებით). პ-ში მონაწილეობის მიღება შეუძლიათ როგორც მოქალაქეებს, ისე იურიდ. პირებს. ნაშუშევრებს განიხილავს, აფასებს და მათ შორის საუკუ-

თესოს პრემიას ანიჭებს თვით პ-ის მომწოდებელი ან მის მიერ შექმნილი საკონკურსო კომისია — ყიური (იხ. საქ. სსრ სამოქალაქო სამართალ. კოდექსი, მმ. 452—456).

2. შრომის სამართალში გათვალისწინებულია პ-ის ჩატარება ზოგიერთი გაკანტური თანამდებობის (უმაღლეს სასწავლებელში — პროფესორ-მასწავლებლის, სამეცნ.-კვლ. ინ-ტში — მეცნიერი თანამშრომლის) დასაკავებლად. პ. ტარდება აგრეთვე თეატრებსა და მხატვრულ კოლექტივებში შემოქმედებითი მუშაკების საშტატო თანამდებობებზე (მსახიობის, რეჟისორის და ა. შ.), ქალაქის საავადმყოფოებში ექიმის თანამდებობაზე მიღებისა და სხვ.

3. ტარდება იმ პირთა შორისაც, ვინც მისაღებ გამოცდებს აბარებს უმაღლეს ან საშ. სპეც. სასწავლებელში ჩასარიცხად. ბოლო წლებში ფართოდ გავრცელდა საერთაშ. საკავშ. და ადგილ. პ-ების ჩატარება მხატვრული ნაწარმოების საესტრადო შემსრულებელთა, სპორტსმენთა და სხვ. შორის.

3. სავაჭრო პ. — უმეტეს კაპიტალ. სახელმწიფოთა სამართლით გათვალისწინებული საგანგებო სასამართლო პროცესი, რაც ტარდება მოვალის ვალაუვალად გამოცხადებასთან დაკავშირებით. ამ პროცესის მიზანია მოვალის ქონებიდან კრედიტორთა მოთხოვნების რაც შეიძლება უფრო თანაზომიერად დაკმაყოფილება. სავაჭრო პ-ის პროცესში უნდა დადგინდეს მოვალის ქონების მოცულობა, კრედიტორთა მოთხოვნების ხასიათი და აგრეთვე მათი დაკმაყოფილების რიგი. თ. ცაგურია. **კონკალუზი** დიმიტრი პეტრეს ძე [10 (22). III. 1856, სოფ. ივანოვცი, ახლანდ. დნეპროპეტროვსკის ოლქი, — 6. I. 1929, ლენინგრადი], საბჭ. ქიმიკოსი. სსრკ მეცნ. აკად. აკადემიკოსი (1923). დაამთავრა პეტერბ. სამთო ინ-ტი (1878). 1886—1907 პეტერბ. უნ-ტის პროფესორი. 1916—18 პეტროგრ. ტექნოლ. ინ-ტის პროფესორი. 1919—22 დნეპროპეტროვსკის ქიმიკა-ენერგეტ. ინ-ტის დირექტორი. 1922-იდან ზომისა და წონის მთავარი პალატის პრეზიდენტი და პეტროგრადის ტექნოლ. ინ-ტის პროფესორი. ფართოდაა ცნობილი პ-ის კანონები. პ-მა შემოიღო ცნება ზედაპირული აქტივობისა, რ-საც დიდი მნიშვნელობა აქვს პეტროგენული კატალიზისა და ქიმიკონიკის თეორიის განვითარებისათვის. მასვე ეკუთვნის შრომები ტექ. ქიმიკაში. 1923-იდან დაწვეული რამდენჯერმე იყო არჩეული რუს. ფიზ.-ქიმიკ. საზ-ბის პრეზიდენტად.

ლიტ.: Соловьёв Ю. И., Книжник А. Я., Дмитрий Петрович Коновалов. 1856—1929, М., 1964. (ბიობიბლიოგრაფ.). **კონკონიინი** პეტრე პეტრეს ძე [28. IX (9. X). 1764, — 28. VIII (9. IX). 1822, პეტერბოგოვი, ახლანდ. პეტროდვორცი], რუსი ინჟანტერიის გენერალი (1817), გენ.-ადიუტანტი (1812), გრაფი (1819). არმიამი მსახურობდა 1785-იდან. რუსეთ-შვეციის ომის (1808—09) დროს მოქმედი არმიის შტაბის მორიგე გენერალი იყო. 1812 სამამულო ომის დასაწყისში მე-3 ქვეით დივიზიას მეთაურობდა; 16-იდან 23 აგვ.-მდე, ართერგარდის მეთაურობისა, პ-მა უზარუნველყო მთავარი ძალების უკან დახევა და მათი გაშლა ბოროდინოსთან. ბოროდინოს ბრძოლის დროს სემიონოვსკოეს ფლემების დაკარგვისა და პ. ბაგრატიონის დაჭრის შემდეგ დროებით მეთაურობდა მე-2 არმიას, მოაწყო დაცვა და შეინარჩუნა პოზიცია სემიონოვსკოეს ხევის აღმ-ით. 6 სექტ.-იდან იყო გაერთ. დას. არმიების შტაბის მორიგე გენერალი. 1813 იანვრიდან მეთაურობდა გრენადერთა კორპუსს. 1814-იდან ალექსანდრე I-ის ამაღლაში იყო. 1815—19 — საზმ. მიწისტრი. 1819-იდან — სახელმწიფო. საბჭოს წევრი. **კონოლი** (Connolly) ჯეიმზ (V. VI. 1868. ედინბურგი, — 12. V. 1916, დუბლინი), ირ-

ლანდიელი რევოლუციონერი, 1896 დუბლინიში დააარსა ირლანდიის სოციალ. რესპ. პარტია, რ-იც მიზნად ისახავდა სოციალიზმისათვის ბრძოლის გაერთიანებას ეროვნ. განთავისუფლებისათვის ბრძოლასთან. 1903—10 ცხოვრობდა აშშ-ში. 1910 დაბრუნდა ირლანდიაში. ხელმძღვანელობდა დუბლინის გაფიცვას (1913), მიუხედავად სინდიკალისტური შეცდომებისა, დიდი ღვაწლი მიუძღვის ირლანდიაში მარქსიზმის პროპაგანდაში. ირლანდიის აჯანყების (1916) ერთ-ერთი მთავარი ხელმძღვანელი იყო. აჯანყების დამარცხების შემდეგ ტყვედ ჩაუვარდა ინგლ. მთავრობას და დახვრიტეს.

კონოლოზი (Conolophus subcristatus), ხელიკი იგუანისებრთა ოჯახისა. მისი სხეულის სიგრძე 1 მ აღწევს. ზურგზე დაბალი ქედი გასდევს. თავი კაშკაშა ლიმონისფერია, ზურგის ცენტრ. ნაწილი — მოყავისფრო-წითელი, გვერდებისაკენ კი მუქ მურა ფერში გადადის. იკვებება მცენარეულობით, უფრო კაქტუსებით. პ. გავრცელებულია გალაპაგოსის კ-ებზე. ამჟამად მხოლოდ ზოგიერთ კ-ზეა შემორჩენილი.

კონოლოზი ანდრეი ნიკოლოზის ძე [დ. 14 (27). X. 1906, პეტერბურგი], საბჭ. ენათმეცნიერი, თურქოლოგი, სსრკ მეცნ. აკად. აკადემიკოსი (1974-იდან). სსრკ მეცნ. აკად. ენათმეცნ. ინ-ტის ლენინგრ. განყ-ბის დირექტორი (1961—63). 1963-იდან ამავე განყ-ბის თურქოლოგიის სექტორის მეცნ. თანამშრომელი; საბჭ. თურქოლოგთა კომიტეტის თავ-რე. თურქული ლენგვაესტორი საზ-ბის საპატიო წევრი. პ-ს ეკუთვნის „თანამედროვე თურქული სალიტერატურო ენის გრამატიკა“ (1956), „თანამედროვე უზბეკური სალიტერატურო ენის გრამატიკა“ (1960) და მრავალრიცხოვანი შრომები თურქ. ენების ისტ. და აღმოსავლეთმცოდნეობის ისტ. საკითხებზე.

კონოპნიკა (Konopnicka) მარია (ფსევდ. იან სავა, Jan Sawa) (23. V. 1842, სვეალკი, — 8. X. 1910, ლვოვი), პოლონელი მწერალი ქალი. მეფის მთავრობა სდევნიდა და 1890-იდან ცხოვრობდა საზღვარგარეთ. ლექსთა პირველი ციკლი „მთებში“ გამოაქვეყნა 1876. პ-მ ლექსებში „სურათები“ (კრებულიდან „პოეზია“, ტ. 1, 1881), ნოველების ციკლში „ჩემი ნაცნობები“ (1890) და სხვ. ასახა ღარიბთა ცხოვრება. ლექსთა კრებულში „პოეზია“ (ტ. 2—3, 1883—86) გაერთიანებული ფოლკლორულ მოტივებზე დაწერილი ნაწარმოებები. დემოკრ. და პატრ. მოტივებს შეიცავს ლექსთა კრებულები „პოეზია“ (ტ. 4, 1896), „იტალია“ (1901) და სხვ. პ-ს ეკუთვნის ეპიკური პოემა „ბატონი ბალცერი ბრაზილიაში“ (1892—1906, სრული გამოცემა 1910), რ-შიც აღწერილია პოლ. ემიგრანტ გლეხთა პედი, პოლ. გლეხობის რევ. განწყობილება. პ. პოლონური რეალისტური ლიტ-რის თვალსაჩინო წარმომადგენელია.

კონოსამონტი, დოკუმენტი, რ-საც გადაზიდვა იძლევა ტვირთის გამგზავნის საზღვაო გადაზიდვის დროს. პ. ტვირთის მიღებისა და საზღვაო გადაზიდვისას ხელშეკრულების დადების დამამტკიცებელი საბუთია. იგი საქონელგანმკარგველი დოკუმენტიცაა, რ-იც მის ხელთმქონეს აძლევს ტვირთის განკარგვის (გაყიდვის, დაგირავების) უფლებას. პ. შეიძლება იყოს: სახელთბითი, როცა საბუთში მითითებულია მიმღები; საოთდერო, რ-ის მიხედვით ტვირთი გაიცემა ტვირთის გამგზავნის ან მიმღების ბრანებისამებრ, და საწარმდგენლო. სახელობითი და საორდერო პ-ის გადაცემა ჩვეულებრივ ხდება გადაცემის წარწერის — ინდოსამენტის გზით, საწარმდგენლოსი კი — ახ. ხელთმქონისათვის პ-ის ფაქტობრივი გადაცემის მეშვეობით. საბჭ. კანონმდებლობაში პ-ის შესახებ დადგენილებებს შეიცავს სსრკ სავაჭრო ზღვაონობის კოდექსის მმ. 123 და 126.



დ. კონოვალოვი.



კონოლოზი.



მ. კონოპნიკა.

კონსერვატიზმი [გვიანდ. ლათ. connotatio < ლათ. con (cum) — ერთად და noto — აღნიშნავს], სიტყვის მნიშვნელობის თანხლები გრძობითი ელფერი (მაგ., გარდაიცვალა = მოკვდა + პატივისცემის ელფერი, შვილიკო = შვილი + მოფერების ელფერი). **კონსერვატიზმი**, ქალაქი უკრ. სსრ სუმის ოლქში, მდ. ეზურის (მდ. სეიმის შენაკადი) ნაპირზე. კონსერვატიზმის რ-ნის ცენტრი. სარკინიგზო კვანძი. 77 ათ. მცხ. (1977). ქ-ნები: „კრასნი მეტალისტი“, ორთქლმამულ-ვაგონსარემონტო, დგუშების, 2 რკინაბეტონის ნაკეთობათა, 2 საშენ მასალათა; რკინიგზის ტრანსპ. საწარმოები, სამკერვალო ფ-კა, ხორცკომბინატი, კარაქის ქ-ნა და სხვ. ქ-შია ხარკოვის პოლიტექნიკის ზოგადტექნიკ. ფაკ-ტი, ინდუსტრი., სამშენებლო ტექნიკუმი, სამედ. სასწავლებელი. სახ. თეატრი, მხარეთმცოდნეობის მუზეუმი. პ. დაარსდა XVII ს-ში. **კონსერვატიზმი** ნიკოლოზ იოსების ძე [1 (13). III. 1891, რიგა, — 30. IX. 1970, მოსკოვი], საბჭ. აღმოსავლეთმცოდნე-იაპონისტი. პროფესორი (1926); სსრკ მეცნ. აკად. აკადემიკოსი (1958). იკვლევდა იაპ., აგრეთვე ჩინ. და კორ. ენას, ლიტ-რას, ისტორიასა და კულტურას. ევრ. ენებისა და ლიტერის ღრმა ცოდნამ მას შესაძლებლობა მისცა ხელი მოეკიდა დას. და აღმ. კულტურის საკითხების შედარებითი შესწავლისათვის, რისი შედეგებიც აისახა გამოკვლევებში „დასავლეთი და აღმოსავლეთი“ (II ტომი, 1972). პ. დაჯილდოებულია 2 ლენინის ორდენით, 2 სხვა ორდენით და მედლებით.

ლიტ.: Историко-филологические исследования, М., 1967 (ახლავს პ-ის შრომათა ბიბლიოგრაფი).
 კ. წერეთელი.

კონსერვატიზმი (Conrad) ჩარლზ (დ. 2. VI. 1930, ფილადელფია), აშშ-ის კონსერვატიზმის მფრინავი, სამხ.-საზღვაო ფლოტის 1-ლი რანგის კაპიტანი. 1953 დაამთავრა პრინსტონის უნ-ტი, 1961 — გამომცდელ მფრინავთა სამხ.-საზღვაო სკოლა მერილენდის შტატში. 1962 შეიყვანეს აერონავტიკისა და კოსმ. სივრცის კვლევის ერთვნი. სამმართველოს კონსერვატიზმის კონსერვატიზმში პირველად იფრინა 1965 წ. 21-29 აგვ. პ. კუპერთან ერთად, ხომალდ „ჯემინი-5-ით“; იგი მეორე პილოტი. ხომალდმა 120-ჯერ შემოუფრინა დედამიწას. მეორედ გაფრინდა 1966 წ. 12 სექტ. რ. გორდონთან ერთად „ჯემინი-11-ით“ (ხომალდმა 44-ჯერ შემოუფრინა დედამიწას). ფრენის დროს ხომალდი ბაგირით შეუერთეს რაკეტა-სამიზნე „აჯენას“, ამასთან, კოსმ. ხომალდში პირველად შეიქმნა ხელოვნური გრავიტაცია. პ-ის მე-3 კოსმ. ფრენა (რ. გორდონთან და ა. ბინთან ერთად) განხორციელდა 1969 წ. 14-24 ნოემბ. „აპოლონ-12-ით“. 1969 წ. 19 ნოემბ., პ. ა. ბინთან ერთად დაეშვა მთვარეზე ქარიშხლების ოკეანეში; ორჯერ გამოვიდა მთვარის ზედაპირზე (საერთო ხანგრძლივობა 31 სთ 31,5 წთ). 1973 წ. 25 მაისს ხომალდ „აპოლონი“ მეოთხედ გაფრინდა კოსმოსში (ჯ. კერინთან და პ. ვეიცთან ერთად). ხომალდი შეუპირაპირდა 1973 წ. 14 მაისს ორბიტაზე გაშვებულ სამეცნ. სადგურ „სკაილუბს“. ამ კომპლექსის ერთობლივი ფრენა 659 სთ გაგრძელდა (ფრენის საერთო ხანგრძლივობა 672 სთ 50 წთ). ფრენისას პ. ორჯერ გამოვიდა კოსმოსში (საერთო ხანგრძლივობა 5 სთ). II, III და IV ფრენის დროს მეთაურობდა ხომალდს.

კონსერვატიზმი (Conrad) ჯოზეფ (ნამდვ. გვარი და სახელი იუზეფ ტეოდორ კოვკენიოვსკი, Korzeniowski), (3. XII. 1857, ბერდინევი, უკრაინა, — 3. VIII. 1924, ბიშოფსბორნი, კენტერბერის ახლოს), ინგლისელი მწერალი. წარმოშობით პოლონელი. სწავლობდა კრაკოვში და ლვოვში. 1880-იდან მსახურობდა ინგლ. ფლოტში, 1884-იდან ინგლ. ქვეშევრდომობაც მიიღო. პ-ის პირველი რომანი „ოლმეიერის ახირება“ (1895), „კუნძუ-

ლის დენილი“ (1896), „ზანგი გემ „ნარცისიდან““ (1897), „ლორდი ჯიმი“ (1900); მ რომანი დაწერა ფ. მ. ფორდთან ერთად („მემკვიდრეები“, 1901; „რომანტიკულიობა“, 1903; „ერთი დანაშაულის ხასიათი“, 1924); ავტორია აგრეთვე მრავალი რომანისა („ნოსტრომო“, 1904; „შემთხვევა“, 1914; სიმბოლური და ავტობიოგრაფიკული მემკვიდრეები „ჩრდილოვანი ხაზი“, 1917 და სხვ.) და ნოველები კრებულებით („მოუსვენებელი მოთხრობები“, 1898 და სხვ.). პ. უმთავრესად წერდა სათავგადასავლო-ფსიქოლ. ტიპის ნეორომანტიკულ ნაწარმოებებს. იგი ლიტ. სტილის თვალსაჩინო ოსტატი იყო.

თხზ.: The works, v. 1—22, L. — Toronto, 1923—28.

ლიტ.: Капшкин И., Для читателя-современника, М., 1968; Урнов М. В., На рубеже веков. Очерки английской литературы, М., 1970.

კონსერვატიზმი (Conrad von Hötendorf) ფრანც (11. XI. 1852, პენცინგი, ვენის მახლობლად, — 25. VIII. 1925, მერგენჰაიმში), ავსტრია-უნგრეთის გენერალ-ფელდმარშალი (1916), გრაფი (1918), ე. წ. სამხ. პარტიის მეთაური. იყო I მსოფლიო ომის (1914—18) განაღების ერთ-ერთი მთავარი ინიციატორი.

კონსერვატიზმი (ლათ. con (cum) — ერთად და სერვიტატიზმი), დანაოჭება, რ-იც ვითარდება ნაღველების დაგროვებასთან ერთად. პ. მ-თვის დამახასიათებელია შრეების სისქის შემცირება სინკლინიდან ანტიკლინის თაღისაკენ და ამავე მიმართულებით შედარებით ღრმა ზღვის ნაღველების შეცვლა უფრო თხელი ზღვის ნაღველებით. პ. მ. გავრცელებულია ბაქნებზე (ფილაქნებზე) და ოროგენიული სარტყლების მთისწინა და მათათაშუა რიგებში. ე. გამყრელიძე.

კონსერვატიზმი (ფრანგ. conservatisme < ლათ. conservo — ვინახავ, ვიცავ), ძველის, დროშოჭმულის, დამყვებულის დაცვა; საზ. ცხოვრებაში, მეცნიერებაში, ტექნიკასა და ხელოვნებაში ახლის, პროგრესულის მტრობა, მისთვის ხელის შეშლა და წინააღმდეგობის გაწევა.

კონსერვატიზმი არაალი, ისეთი ენობრივი არეალი (ამა თუ იმ ენობრივი მოვლენის ტერიტორიული გავრცელების უბანი), რ-შიც შემონახულია მოცემული ენის არქაული თვისებები (მაგ., ძველი ქართლის თანხმობა სისტემა ხეუსურეთში). **კონსერვატიზმი პარტია** დ ი დ ბ რ ი ტ ა ნ ე თ ი ს ა (The Conservative Party), ინგლისის მონოპოლისტური ბურჟუაზიის მთავარი პარტია; საბოლოოდ ჩამოყალიბდა XIX ს. შუა წლებში ტორების პარტიის ევოლუციის საფუძველზე. პ. პ-ის ჩამოყალიბებაში დიდი როლი ითამაშა ბ. დიზრაელიმ. პ. პ. თავდაპირველად გამოხატავდა არისტოკრატ-მიწათმოქმედელთა ინტერესებს. 1885—86, 1886—92, 1895—1902, 1902—05 კონსერვატორები უცვლელად იდგნენ ხელისუფლების სათავეში, ხოლო 1916—19 და 1919—22 ლიბერალებთან და ლეიბორისტებთან ერთად განაგებდნენ ხელისუფლებას. რუსეთში დიდი ოქტ. სოციალ. რევ. გამარჯვების შემდეგ ანტისაბჭოთა ინტერვენციის მთავარი ორგანიზატორები კონსერვატორები იყვნენ. I და II მსოფლიო ომების შორის პერიოდში ხელისუფლების სათავეში უპირატესად კონსერვატორები იმყოფებოდნენ. 1940—55 პარტიის ლიდერი იყო უ. ჩერჩილი, რ-იც 1940—45 კოალიციურ მთავრობას მეთაურობდა. 1951—64 პ. პ. უწყვეტლივ იდგა ხელისუფლების სათავეში. 1970—74 პ. პ. კვლავ ხელისუფლების სათავეში იყო. პ. პ-ში დიდი უფლებებით სარგებლობს პარტიის ლიდერი (რ-იც არჩევენ პარტიის გამარჯვების შემთხვევაში პრემიერ-მინისტრი ხდება), იგი მსხვილად ბურჟ. და მიწათმოქმედელთა წარმომადგენელთაგან შემდგარ ვიწრო ჯგუფთან ერთად წვევს ხელს უმნიშვნელოვან

ნეს საკითხს. პარტიის ცხოვრებაში მნიშვნელოვან როლს ასრულებს პარტიის ფრაქცია თემთა პალატაში (ე. წ. 1922 წ. კომიტეტი). ადგილებზე პარტიის ძირითადი უჯრედის როლს ასრულებენ საარჩევნო ოლქების ასოციაციები. პარტიასთან არის ახალგაზრდული ორგანიზაცია, ე. წ. „ახალგაზრდა კონსერვატორები“. 1975 პარტიის ლიდერად აირჩიეს მარგარიტ ტუტჩერი. 1979 მაისში პ. პ. კვლავ ხელისუფლების სათავეში მოექცა.

კონსერვატიზმი სისტემა (< ლათ. conservo — ვინახავ), მექანიკური სისტემა, რ-ისთვისაც მართებულია მექანიკური ენერჯის შენახვის კანონი, ე. ი. სისტემის კინეტიკური და პოტენციური ენერჯების ჯამი მუდმივია.

პ. ს-ის მაგალითია მზის სისტემა. დედამიწის პირობებში, სადაც გარდაუვალია იმ წინააღმდეგობათა ძალების (ხახუნისა და გარემოს წინააღმდეგობანი და სხვა) არსებობა, რ-ებაც იწვევენ მექან. ენერჯის შემცირებას და მის გარდაქმნას ენერჯის სხვა ფორმად (მაგ., სითბოდ). პ. ს. ხორციელდება მხოლოდ შიდააქტივობით.

კონსერვატიზმი ქალა, იგივეა, რაც **პოტენციური ძალა**.

კონსერვატიზმი (იტალ. conservatorio, თავდაპირველი მნიშვნელობით — თავშესაფარი < ლათ. conservo — ვინახავ), უმაღლესი მუსიკალური სასწავლო დაწესებულება, რ-იც ამზადებს მუსიკალური ხელოვნების სპეციალისტებს; შემსრულებლებს (ინსტრუმენტალისტებს, ვოკალისტებს, დირიჟორებს, კომპოზიტორებს, მუსიკათმცოდნეებს). XVI ს-ში პ-ს უწოდებდნენ ობოლ და უპატრონო ბავშვთა თავშესაფარს, სადაც მათ ხელობას ასწავლიდნენ (პირველი პ. ნეაპოლში 1537), XVII ს-ში ასეთ თავშესაფარში შემოიღეს მუს. სწავლება. XVIII ს-ში იტალიაში პ-ები მნიშვნელოვან როლს თამაშობდნენ მუსიკოს-შემსრულებელთა და კომპოზიტორთა მომზადებაში. აქ სწავლობდნენ ევრ. სხვა ქვეყნების მუსიკოსებიც. ბურჟ. წყობილების განვითარებასთან ერთად დას. ევრ. ქვეყნებში გაიზარდა მოთხოვნა პროფესიონალ მუსიკოსებზე, ამან კი გამოიწვია სპეც. მუს. უმაღლესი სასწავლებლის შექმნის აუცილებლობა. პირველი ასეთი სასწავლებელი იყო პარიზის ეროვნ. მუს. ინ-ტი (1793), რ-ის საფუძველზე 1795 დაარსდა მუსიკისა და დეკლამაციის კონსერვატორია. XIX ს. I ნახევარში პ-ები შეიქმნა ევრ. და ამერ. მრავალ ქალაქში. საზღვარგარეთის პ-თა უმრავლესობა ამზადებს შემსრულებლებსა და კომპოზიტორებს; მუსიკათმცოდნეები ამთავრებენ უნ-ტების მუს. ფაკ-ტებს. პ-ში სწავლების ვადაა 3—5 წელი. რუსეთში პირველი პ-ები დაარსდა პეტერბურგსა (1862) და მოსკოვში (1866). 1883 გაიხსნა მოსკ. ფილარმონიული საზ-ბის მუს.-დრამ. სასწავლებელი (1886-იდან პ-ის უფლებებით). 1912 პ. დაარსდა სარატოვში, 1913 — კიევსა და ოდესაში, 1917 — თბილისში. საბჭ. წყობილების დამყარების შემდეგ პ-ები გაიხსნა თითქმის ყველა რესპუბლიკაში.

პ-ში არის თეორ. საკომპოზიციო, ვოკალური, საფორტეპიანო, საორკესტრო, ხალხ. საკრავების ფაკ-ტები, ზოგიერთ პ-ში — სადირიჟორო განყ-ბაც. მოსკ. პ-ის ეარდა ყველას აქვს დაუსწრებელი განყ-ბა. პ-თა უმრავლესობაში შექმნილია სადამოს განყ-ბა და ორწლიანი ვოკალურ-მოსამზადებელი კურსები, აგრეთვე ნიჭიერთა ათწლეულები. საბჭ. პ. ამზადებს მუსიკათმცოდნეებსაც. სწავლების ხანგრძლივობა 5 წელია. დიდ პ-ებში არის ასპირანტურა და ასისტენტთა სტაჟირების განყ-ბა შემოქმედებითი მუშაკებისათვის. იხ. აგრეთვე **სამუსიკო განათლება**.
 ლიტ.: Николаев А. А., Консерватория СССР, М., 1966.



6. კონრადი.



6. კონრადი.

კონსერვაცია (ლათ. conservatio—შენახვა, დაცვა), ღონისძიებათა ერთობლიობა, რაც პირველყოფილ ან ძ-ის დასაწყისში არსებულ სახეს დიდი ხნით უნარჩუნებს ისტორიის და კულტურის ძეგლს, არქეოლოგიურ მონაპოვარს, არქიტექტურის, სახვითი და დეკორატიული ხელოვნების ძეგლებს. ნივთების შენახვის დროს აუცილებელია სპეც. რეჟიმი, ამისათვის იყენებენ ვიტრინებს, ჰაერის ფილტრებიანი გასაწმენდით; სურათებს ათავსებენ მინასა და მუყაოს შორის. გრავიურებს, ნახატებს, აკვარელს, პასტელს, გუაშს, ქსოვილის ფრაგმენტებს დებენ მინის ქვეშ ან პასპარტში, ინახავენ სპეც. კარადებსა და საქალღებებს; დოკუმენტებს და დაბეჭდილ ტექსტებს ამარაგებენ სპეც. ქიმიკატებით; ხისგან, ქსოვილისა და ტყავისაგან გაკეთებულ ნივთებს, რ-ებიც დაავადებულია სპეციფ. ავადმყოფობით, ამუშავებენ შხამქიმიკატებით, ყდენთენ ანტისეპტიკური ხსნარით; გამოუწვავი და ნახევრად გამომწვარი თხის ნაკეთობებს, მშრალი ხის მერქნისგან დამზადებულ ნივთებს, რ-თაც სტრუქტურა დარღვეული აქვთ, ამუშავებენ სინთეზური ფისით. კოროზიისაგან გაწმენდილ ლითონს, მინას, ძვალს ფარავენ უფერული სინთეზური ლაქით. არქიტ. ნაგებობების ძ-ის დროს მათ უმაგრებენ საძირკველს, კედლებს, კამარებს, თალებს; ამოკვავთ დამცველი პავილიონები. მონუმ. ფერწერის ნიმუშებს ამარაგებენ მაღალხარისხოვანი ფისით, რ-იც არ ცვლის მათ ფერსა და ფაქტურას, ატარებს ჰაერს, ცივს გრუნტს.

ძ-ის წარმატებით განხორციელება დამოკიდებულია საგნის შესანახად განსაზღვრული რეჟიმის დაცვაზე. ძ-ის მეთოდის შემუშავებასა და მის განხორციელებაზე მუშაობენ ლაბორატორიები და სახელოსნოები. სსრკ-ში—სსრკ კულტურის სამინისტროს კონსერვაციისა და რესტავრაციის საკავშ. სამეცნ.-საკვლევი ცენტრი (1958), სსრკ მეცნ. აკად. დოკუმენტების საკონსერვაციო და სარესტავრაციო ლაბორატორია (1934), საქ. სსრ კულტურის სამინისტროს ისტორიის, კულტურისა და ბუნების ძეგლთა დაცვისა და გამოყენების მთავარ სამეცნიერო საწარმოს სამმართველოსთან არსებული სპეციალური სამეცნიერო საწარმოო გაერთიანება (1978) და სხვ.

კონსერვაცია, 1. ძრავას, მანქანისა და სხვ. უმოქმედობის დროს კოროზიისაგან დაცვის ტექნიკური ზომები, რ-ებსაც ტექ. მოწყობილობის ხანგრძლივი შენახვის წინ მიმართავენ. 2. მერქნის დამუშავება ანტიკატიკური საშუალებებით, მისი დანახშირება ან შეღებვა ლაბობისაგან დასაცავად.

კონსერვი (ლათ. conservo — ვინახავ), მცენარეული ან ცხოველური წარმოშობის საკვები პროდუქტი, რ-იც სპეციალურად არის დამუშავებული და განკუთვნილია დიდხანს შესანახად. ძ-ს აფასობენ ლითონის (თუნუქის, ალუმინის), მინის ან პოლიმერულ ტარაში, შემდეგ ჰერმეტიკულად ხუფავენ და თერმულად ამუშავებენ მიკრობიოგანიზმების მოსპობის ან მათი ცხოველმყოფლობის შესამცირებლად. ძ. ინარჩუნებს კვებით ღირებულებას, კალორიულობას, მინერ. ნივთიერებებსა და სხვა მნიშვნელოვან კომპონენტებს, ვიტამინების პროცენტული რაოდენობა კი უმნიშვნელოდ მცირდება. ძ-ის დამზადებისას ზოგიერთი პროდუქტის ხარისხი იზრდება, რადგან მას აცლიან საჭმელად უვარგის ნაწილებს, ამასთან უმატებენ ცხიმს, შაქარს და სხვ.

სსრკ-ში უშვებენ 800-ზე მეტი დასახელების ძ-ს. ხორცის ძ-ები შემდეგი

სახისაა: ნატურალური (მომუშულო) ხორცი, კულინარულად დამუშავებული ფრინველისა და ხორცის პროდუქტები; პასტეტი, გულიაში, ბეფსტროგანოვი, დაკონსერვებული სოსისი, ძეხვი, ძეხვის ფარში და სხვ. ხორც-მცენარეული ძ-ები: ხორცი ბარდით, ლობიოთი, ბურლულეულით და სხვ. ხორცისა და ხორც-მცენარეულის ძ-ებს აფასობენ მხოლოდ მცირე ზომის (ძირითადად 0,3—0,5 ლ) ტარაში. რ ძ-ის ძ-ები შესქელებული რძის პროდუქტები. თევზისაგან ამზადებენ ნატურალურ ძ-ს, შემწვარს, დაშხუშულს. ამ სახის თევზის ძ-ს უკეთებენ სტერილიზაციას. ამზადებენ აგრეთვე ქარსალისა და ქაშაყისაგან ისეთ ძ-ებს (პრეკონსერვებს), რ-თათვისაც სტერილიზაცია არ არის საჭირო. პრეკონსერვები უნდა შეინახოს 5°C ტემპ-რაცზე. ბოსტნეული ძ-ები შემდეგი სახისაა: ნატურალური (სტაფილო, ჭარხალი, ყვავილოვანი კომბოსტო და სხვ.); წვეწები — (სტაფილოსი, პამიდორის, ჭარხლის); კონცენტრირებული ცომბატ-პროდუქტები (პასტა, პიურე, საწებელი), სასაუზმო (ზეთში შემწვარი ბადრიჯანი, ყაბახი, სტაფილო, ხახვი და სხვ.), დამარბებული და დამწნილებული ბოსტნეული (პასტერიზებული ან სტერილიზებული); დიეტური. ხილისაგან ამზადებენ ნატურალურ ან ახალი ხილის და კენკრის კომპოტს შაქრით, აგრეთვე სტერილიზებულ წვენს (გამჭვირვალესა და რბილობიანს), პიურეს, მურაბას, ჯემს, ყელეს, სიროფს. ძ-ებს განეკუთვნება აგრეთვე გაყინული ხილი, კენკრა, ბოსტნეული. ძ-ის გამოყენება შეიძლება ბავშვებისათვისაც (ძირითადად პიურესმაგვარის). ლითონის ტარისა და მისი შიგთავსის კონტაქტის შედეგად ძ-ში (განსაკუთრებით მაღალმჟავიანში) მიმდინარეობს არასასურველი ქიმ. პროცესი — კოროზია. ეს რომ თავიდან აიცილოთ, ლითონის ტარას ამზადებენ საკვები ლაქით დაფარული თუნუქისაგან, ალუმინისა და მისი შენადნობებისაგან. იმის გამო, რომ ძ-ებს თერმულად ამუშავებენ, რის გამოც მათში არ არის მიკროფლორა ან შეზღუდულია მისი ცხოველმყოფელობა, მათი შენახვა შეიძლება საწყობებში რამდენიმე წლის განმავლობაში (ჰაერის ტემპ-რა უნდა იყოს 0-იდან 20°C-მდე, ფარდობითი ტენიანობა — 75%-მდე). ძ-ის წუნის ძირითადი სახეობა: 1. ბომბაჟი (ქილის ხუფისა და ძირის) ამობურცვა), რ-იც ორი სახისაა: ბიოლოგიური, მიკრობიოგანიზმებით გამოწვეული და ქიმ. პროდუქტის გაულაქავ ლითონთან შეხებით გამოწვეული. 2. ქილების დეფორმაცია, დაფანჯვა.

ძ-ის უვარგისიანობის დასადგენად ატარებენ ვეტერინარულ-სანიტარულ ექსპერტიზას. ამავე ხერხით ამოწმებენ საკონსერვო წარმოებაში გადასამუშ. ახ. ხორცს, შიგნეულს, ცხოველურ ცხიმს, სტერილიზაციის წინ ქილის შიგთავსს აკონტროლებენ მიკრობიოლოგიურად, მზა ძ-ებს კი ფიზ.-ქიმ. და მიკრობიოლ. მაჩვენებლების დასადგენად ამოწმებენ ორგანოლექტიკურად და ლაბორატორიულად. ლიტ.: ბულიშვილი ა. ქილ. სამეც. ხილკენკროვანთა და ბოსტნეულის დაკონსერვების ტექნოლოგია, თბ., 1965; Барбашов К. А., Лемаринье К. П., Производство рыбных консервов, 2 изд., М., 1967; Гусаковский З. П., Очкин В. А., Технология мясных консервов, М., 1964; Фан-Юнг А. Ф., Флауменбаум Б. Л., Изотов А. К., Технология консервирования плодов и овощей, 3 изд., М., 1969.

კონსეპციონი (Concepción), ქალაქი ცენტრალურ პარაგვაიში, კონსეფსიონის დეპარტ. ადმ. ცენტრი. 52,8 ათ. მცხ. (1970). ნავსადგური მდ. პარაგვაის ნაპირზე. საფქვაბი, საფეიქრო, ტყავის, ხე-ტყის სახერხი წარმოება. ვაჭრობენ მეცხოველეობის პროდუქტებით, ჩაით, თამბაქოთი, ხე-ტყით.

კონსეპციონი (Concepción), ქალაქი ჩილეში, კონსეფსიონის პროვ. ადმ. ცენტრი. 169,6 ათ. მცხ. (1975). ნავსადგური მდ. ბიო-ბიოს ესტუარის მარჯვ. ნაპირზე სარკინიგზო კვანძი. საფეიქრო (შალის, ბამბის), კვების (საფქვაბი, შაქრის, საკონსერვო და სხვ.) მრეწველობა. უნტი (1919). ძ. დაარსდა 1550 წ. 1960 ძლიერ დაანგრია მიწისძვარამ. ძ-ის რ-ნში იღებენ ქვანახშირს, არის მეტალ. ქ-ნა.

კონსიანსი (Conscience) პენდრიკ (პ. XII. 1812. ანტიგერმანი, —10. IX. 1883, ბრიუსელი), ბელგიელი მწერალი. მინაწილეობდა ფლამანდ. ენისა და კულტ. აღორძინების მოძრაობაში. წერა დაწინაურებულ ფრანგ. ენაზე, მაგრამ ფლანდრიის დამოუკიდებლობისათვის ბრძოლის გავლენით დაუბრუნდა ფლამანდურს. შეუერთდა ფლანდრიელ რომანტიკოსთა ანტიგერმანულ კავშირს. 1838 გამოაქვეყნა ისტ. რომანი „ფლანდრიის ლომი“. ძ-ის რომანების უმეტესობა დაფუძნებულია ისტ. ქრონიკებზე და დოკუმენტებზე. მათგან მნიშვნელოვანია „სასწაულთა წელიწადს“ (1837), „იაკობ ვან არტიფელდე“ (1849), „გლებთა თმი“ (1853), „ფლანდრიელი ჭაბუკები“ (1870) და სხვ. 1850-იდან მის შემოქმედებაში მომძლავრდა რეალისტური ტენდენციები (რომანი „სისკა ვან რო-ზემალდი“, 1844; მოთხრობების კრებ. „ბებია“, 1853 და სხვ.).

კონსიგნაცია (ლათ. consignatio — წერილობითი დადასტურება, დოკუმენტი), კომისიის ხელშეკრულების სახეობა, რ-ითაც კომისიონერი საქონლის მფლობლის დავალებით თავისი საწყობიდან (ე. წ. კონსიგნაციური საწყობი) ყიდის საქონელს. ძ. მეტად გავრცელებულია საგარეო ვაჭრობაში.

კონსიდერანი (Considérant) ვიქტორ (12. X. 1808, სალენი, — 27. XII. 1893, პარიზი), ფრანგი სოციალისტ-უტოპისტი, შ. ფურიეს მიმდევარი. 1843 დააარსა გაზ. „La Démocratie pacifique“. 1848 რევოლუციის დროს აირჩიეს ჯერ დამფუძნებელი, ხოლო შემდეგ საკანონმდებლო კრების წევრად. ემხრობოდა ლ. ბლანის პროექტებს. 1849 ემიგრაციაში იყო ბელგიაში. დაუსწრებლად მიუსაჯეს გადასახლება. 1871 აპრ. სოლიდარობა გამოუცხადა პარიზის კომუნას. თავის შრომებში ძ. ცდილობდა კაპიტალიზმის განვითარების პროცესების შესწავლას. ქალაქებში „კლასთა შერიგების“ (მწარმოებელთა ასოციაციების შექმნის მეშვეობით) უტოპიურ იდეას.

კონსილიუმი (ლათ. consilium — თათბირი, მსჯელობა), ერთი ან სხვადასხვა სპეციალობის ექიმთა ზგობა ავადმყოფის დაავნაობის დასაზუსტებლად და მკურნალობის მეთოდების შესარჩევად.

კონსისტენცია (გვიანდ. ლათ. consistencia — მდგომარეობა), ბლანტი სითხის, ბლანტიპლასტიკური ან ბლანტიელასტიკური სხეულის რეოლოგიური თვისებათა ერთობლიობა. ძ., მნიშვნელობით მასთან ახლო მდგომი სხვა რეოლოგიური არსისაგან (მაგ., სიბლანტიე, დენადობა, პლასტიკურობა) განსხვავებით, ყოველთვის არ გამოხატავს მკვეთრ ფიზ. არსს. როგორც ტექნოლ. ტერმინი, „ძ.“ აღნიშნავს სითხისებრი („ნახევრად თხევად“) და მყარის მსგავსი („ნახევრად მყარი“) პროდუქტებისა და მასალის ძერადობას. საერთოდ მას მიმართავენ დეფორმაციის ცვლადი მაჩასიათებლების მქონე სისტემების აღწერასაც. ხანდახან ძ-ს განსაზღვრავენ თვისებრივად, სისტემას ადარებენ ცნობილ პროდუქტებს: „თაფლის ძ.“, „კარაქის ძ.“ და სხვ. ხშირად იყენებენ სპეც. ხელსაწყოებს — კონსისტენციომეტრებს და ძ-ს გამოხატავენ პირობითი ერთეულებით ან სიბლანტიისა და სიმტკიცის მაჩვენებლებით. **კონსისტენციომეტრი**, კონსისტენციის გასაზომი ხელსაწყო; იყენებენ საკვები პროდუქტებისა და ნახევარფაბრიკატების საკონსისტენციო, საკონსერვო, ხორცის, პურისა

კონსოლური სისტემა. მრავალმალაიანი კონსოლურ-კოჭური სისტემა.

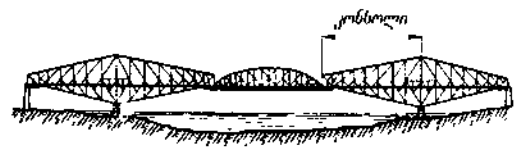

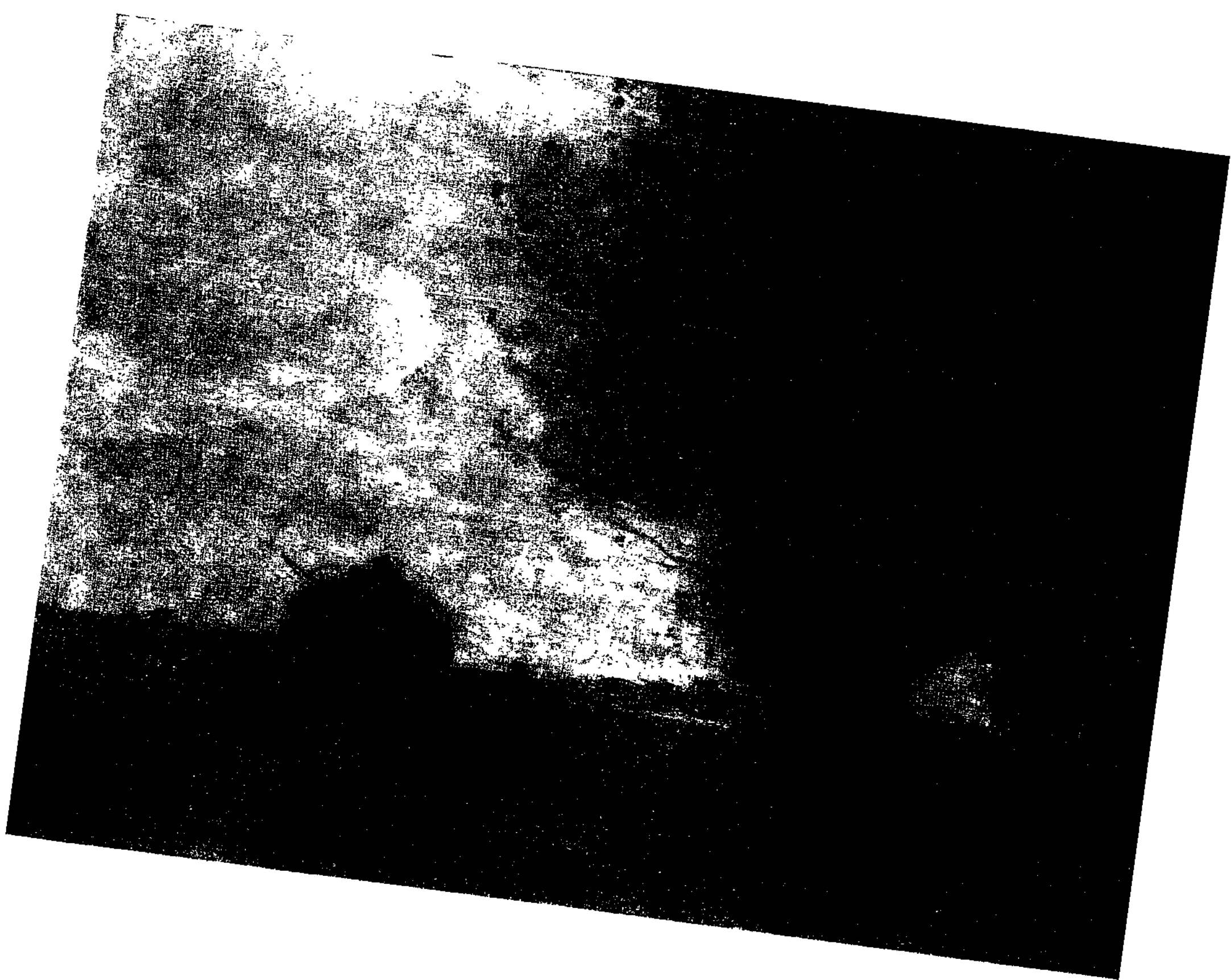

სტ. კობოტ კ. „თიგაი დატვირთული ურემი“. დაახლ. 1565—
70. ა. პუშკინის სახ. სახვითი ხელოვნების მუზეუმი. მოსკოვი.

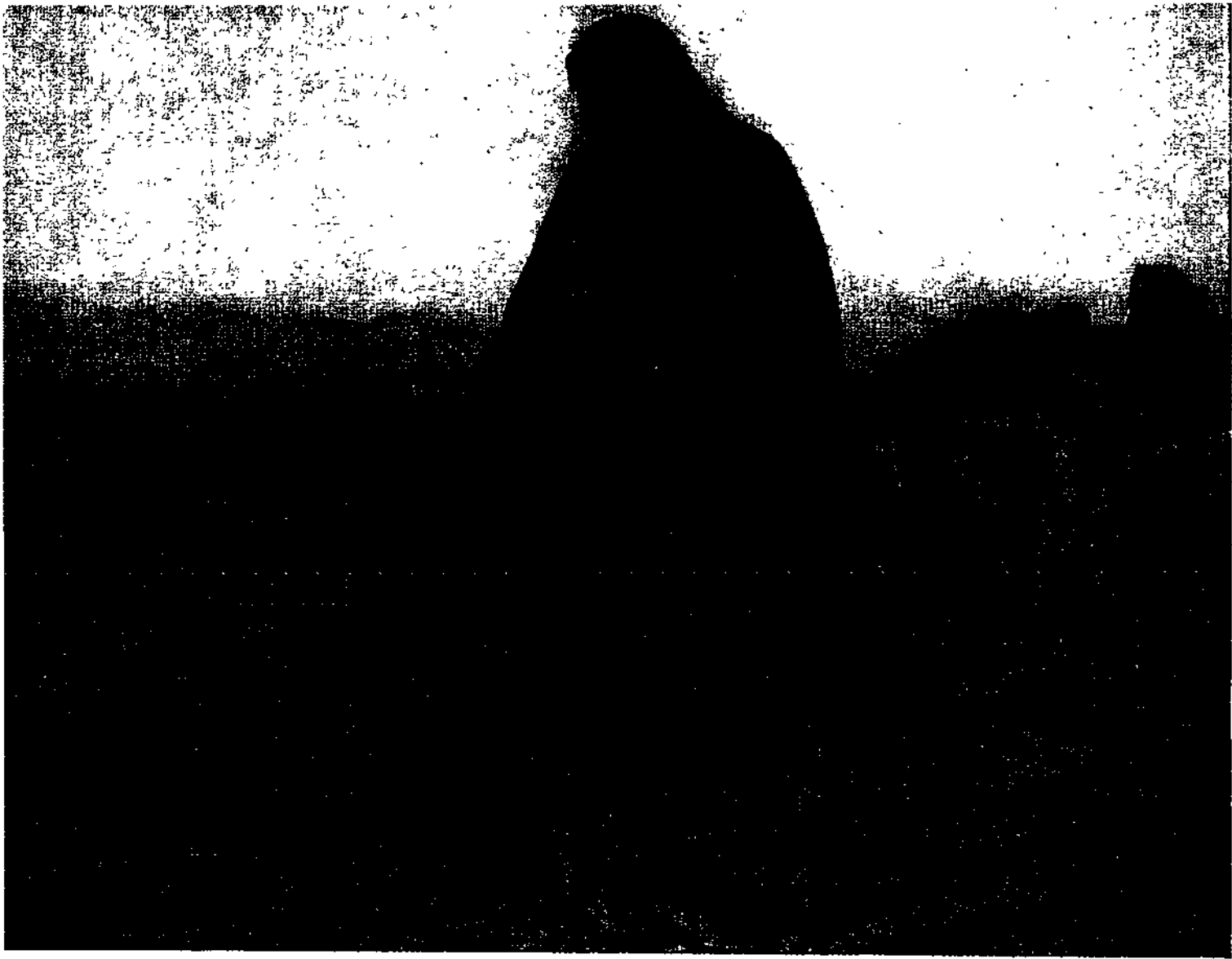

სტ. კრამსკოი ი. „ქრისტი უდაბნოში“. 1872. ტრეტიაკოვის გალერეა, მოსკოვი.

სტ. კუინჯი ა. „არყის ხეები“. 1879. ტრეტიაკოვის გალერეა, მოსკოვი.

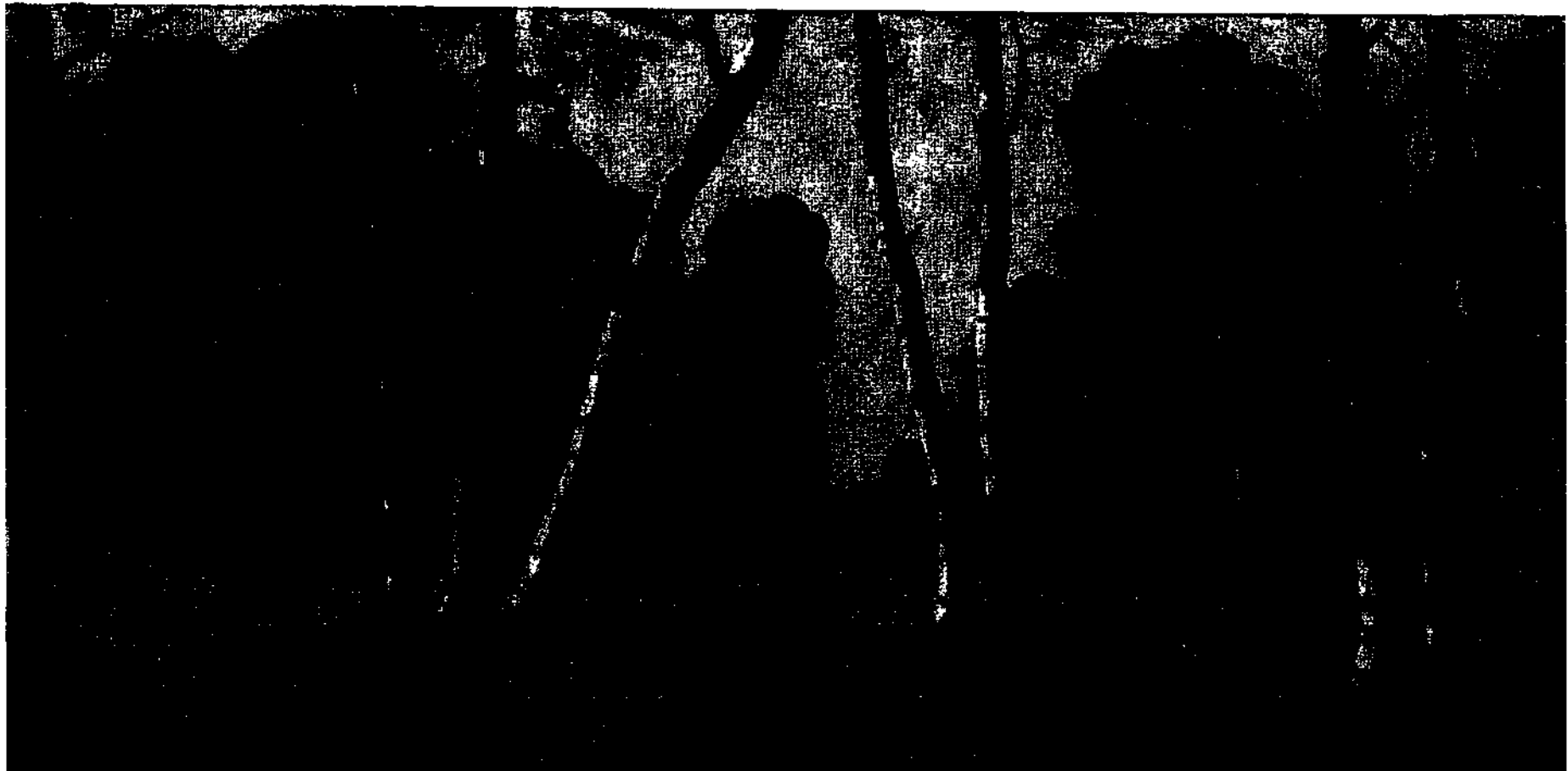

და სხვათა წარმოებაში ხარისხის დასადგენად. პ-ს აგრეთვე იყენებენ ბიტუმოვანი მასის სისისქის, ფისების ხარისხის, ცემენტის წარმოებაში ლამის დენადობისა და სხვ. საკონტროლოდ. პროდუქტს ათავსებენ ღია ტურჭელში ნემსის ქვეშ. გაზომვა მიმდინარეობს მუდმივი ან ცვლადი დატვირთვისას. პირველ შემთხვევაში აღგენენ თბიქტში განსაზღვრულ სიღრმეზე ნემსის ჩაფლობის დროს ან ჩაფლობის სიღრმეს განსაზღვრული დროის განმავლობაში. მეორე შემთხვევაში ზომავენ ტვირთის მასას, რ-ის წნევის გაველითაც ნემსი ეფლობა თბიქტში მ მოცემულ სიღრმეზე განსაზღვრული დროის განმავლობაში.

კონსოლი (ფრანგ. console), კონსტრუქცია (ი(მაგ., კოჭი ან წამწე), რ-ის ერთი ბოლო ხისტადაა ჩამაგრებული, მეორე კი თავისუფალია, ან საყრდენის გარეთ გამოშვებული კონსტრუქციის ნაწილი. პ-ს მაშინ ი იყენებენ, როცა დამატ. საყრდენების მოწყობა შეუძლებელია ან მიზანშეწონილი არ არის (მაგ., აივნის, კარნიზისა და მისთ. ღ მზიდი კონსტრუქციები). პ-ის სახესხვაობაა კონსოლიანი. პ-ს გაიანგარებენ მისით გამოშვებული ნაწილის წონასწორობის პირობების გათვალისწინებით.

კონსოლიდაცია (ლათ. consolidatio < con(curum) — ერთად და solido — გამჭიდროვებ, გასაყვამტკიცებ), რამის განმტკიცება-გამაგრება. ცალკეულ პირთა, დაჯგუფებათა, ორგანიზაციათა გაერთიანება და დარაზმვა ს საერთო მიზნებისათვის ბრძოლის გასაძლიერებლად.

კონსოლიური სისტემა ს ა მ შ ე ნ ე ბ ლ ო მ ე ე ქ ა ნ ი კ ა შ ი, სისტემა (სამშენებლო კონსტრუქცია), რ-ის მთავარი მიზანი ელემენტარული კონსოლი; იყენებენ უმთავრესად კონსოლიური ან კონსოლიურ-სახსროვანი კოჭების, კონსოლიურ-კოჭური წამწებებისა და სხვ. სახით. ხიდთშენებლობაში გაერთიანებულია კონსოლიურ-თაღოვანი ი სისტემები. ყველაზე ეფექტურია მრავალბაშლიანი კონსოლიურ-კოჭური სისტემები (ი(ნახ.), რ-თა კონსტრუქცია შედარებით ი მცირე წონისა და ნაკლებმგრძობიარე ს საყრდენების არათანაბარი დაჯდომისა დ. და ტემპ-რული ზემოქმედების მიმართ. ასეთი სისტემებით აგებენ დიდმალიან კოჭურ ხიდებს [მაგ., კვებეკის ხიდი კახლავაში (მალი 549 მ), ფორთის ხიდი მოტლარანდიაში (მალი 528 მ) და სხვ.].

კონსონანსი (ფრანგ. consonance < ლათ. consonantia — პარმონია, თანაჟღერა), კეთილზმომოვანება, ბგერათა შეთანხმება, შერწყმა ერთდროული ელერის დროს. საპირისპირისპირო მოვლენა დისონანსი. პ. რბილი, ი, წყნარი ელერადობა, რ-იც სასიამოვნოდ მოქმედებს ნერვულ ცენტრებზე. მას მიეკუთვნება პრიმა, ოქტავა, კვინტა, კვარტა, ა, დიდი და მცირე ტერციები, სექსტიები, ა; აგრეთვე ამ ინტერვალებით შედგენილი აკორდები. აკორდები თვალსაზრისით განსხვავება პ-სა და დისონანსს შორის მ მხოლოდ რაოდენობრივია, ხოლო მათ შორის ზღვარი — პირბითი. მაქორულ-მიმინორული სისტემის ჩარჩოებში განსხვავება ხარისხობრივია, იგი დაპირისპირებულილობადაა, კონტრასტამდე აღწევს და განიხილდება როგორც დამოუკიდებელი ესთეტი. ჯ. დირებულეა.

ლიტერატ.: Гарбузов Н. А., О консонирующих и диссонирующих интервалах, «Музыкальное образование», 1930, № 4—5.

კონსონანსი, იხ. თანხმოვანი.

კონსონანსური დამწერლობა (< ლათ. consonantia, ნათ. ბრ. consonantis — თანხმოვანი ი ბგერა), დამწერლობის სისტემა, რ-ის ნიწინებები (გრაფემები) გამოყენებულია მხოლოდ თანხმოვანი ფონემების აღსანიშნავად. არსებობს მოსაზრება, რომ პ. დ. ჩან ჩამოყალიბდა სილაბური (მარცვლოვანი) დ. დამწერლობის გაპარტიების შედეგად (მაგ. მაგ., მიუთითებენ, რომ ფინიკური

პ. დ. მომდინარეობს ქ. ბიბლოსის სილაბური დამწერლობიდან). პ. დ-ის ფინიკური სისტემაში აღნიშნებოდა 22 თანხმოვანი. შეატრად იყო დადგენილი ასოთა სახელწოდება და საანბანო რიგი (რაც ძირითადად დღემდე დაცული ფინიკურიდან მომდინარე დამწერლობათა სისტემებში). პ. დ-ის სოლისტური ვარიანტი იყო უგარი-თული დამწერლობა. წმინდა სახის პ. დ. არის თანამედროვე ტურეგული დამწერლობა (ე. წ. ტიფინა). ნარევი ხასიათისა არაბ., ებრ., სირიული და სხვ. დამწერლობები (ანბანშივე წარმოდგენილია საგანგებო ნიშანი ზოგიერთი ხმოვნისათვის, შემოღებულია დიაკრიტიკული ნიშნები ე. წ. მოკლე ხმოვნის აღსანიშნავად და სხვ.).

ლიტ.: Дирингер Л., Алфавит, пер. с англ., М., 1963.

კონსორციუმი (ლათ. consortium — თანამონაწილეობა), კაპიტალისტური ბანკების ან სამრეწველო კომპანიების დროებითი შეთანხმება, რამე ხელსაყრელი ოპერაციის ან მსხვილი მასშტაბის პროექტის განხორციელებისათვის მონაპოლურად მაღალი მოგების მისაღებად; საბანკო და სამრეწველო კაპიტალის შერწყმის ერთ-ერთი ფორმა.

კონსტან დე რეკე (Constant de Rebecque) ბენჟამენ ანრი (25. X. 1767, ლოზანა, — 8. XII. 1830, პარიზი), ფრანგი მწერალი, პუბლიცისტი და პოლიტიკური მოღვაწე. წარმოშობით შვეიცარიელი. იყო ღირველთა მოწვევი; 1799—1802 — საკანონმდებლო ტრიბუნალის წევრი. „ასი დღის“ პერიოდში ნაპოლენ I-მა დაავალა კონსტიტუციის დამატების შემუშავება; 1819 დეპუტატა პალატის წევრი გახდა, ხელი შეუწყო ლუი ფილიპ ორლეანელის გამეფებას. 1830-იდან სახელმწიფო.

პ-მა მსოფლიო სახელი მოიხვეჭა ერთადერთი რომანი „ადოლფი“ (1815); წიგნი მოგვიტხრობს მაღალი წრიდან გამოსული ახალგაზრდა კაცის ამბავს, რ-მაც სიყვარულის ძალით ზურგი აქცია თავის წრეს და განმარტებული ოჯახური ბედნიერება ამჯობინა.

თხზ.: Œuvres. Texte présenté et annoté par A. Roulin, P., 1957; ადოლფი, ქ. ორმადის წინასიტყვ., თბ., 1941.

ლიტ.: ი რ ე მ ა ძ ე ქ., ლიტერატურული შედგომები, [თბ.], 1946; История французской литературы, т. 2, М., 1956; Франс А., Н. Констан — «Адолф», Собр. соч., т. 8, М., 1960.

კონსტანტა (< ლათ. constans, ნათ. ბრ. constantis — მუდმივი, უცვლელი), მუდმივი სიდიდე. მაგ., x სიდიდის მუდმივობა სიმბოლოურად ჩაიწერება ასე: x = const. პ-ს ხშირად აღნიშნავენ C ან k ასოთი. იხ. აგრეთვე ფიზიკური მუდმივები.

კონსტანტა, მუდმივი საღებო მახვილი. სილაბურ-ტონური ლექსის სტრიქონში იგი თანმიმდევრულად შეორდება, სილაბურ ლექსთწყობაში კი უმთავრესად მოდის ლექსის ბოლოს და ცეზურის წინ (მაგ., ფრანგ. 12-მარცვლიან ალექსანდრიულ ლექსში). პ. არის რიტმის ერთ-ერთი წარმომქმნელი მახვილი. მისი მეშვეობით მეტყველება ნაწევრდება მეტრულ მონაკვეთებად, რაც განაპირობებს მათ თანაბარსაზომობას (მაგ.: „არცა ლხინი ლხინად უჩანს // არცა ჭარი ზედა-ზედი“ (შ. რუსთაველი).

კონსტანტანი (ლათ. constans, ნათ. ბრ. constantis — მუდმივი, უცვლელი), სპილენძ-ნიკლის შენადნობი, რ-ის ელექტრული წინაღობა ტემპ-რის ცვლილებაზე მცირედია დამოკიდებული. სსკ-ში გამოშვებული პ. შეიცავს 30—41% Ni-ს, 1—2% Mn-ს, დანარჩენს — Cu-ს. 20°C ტემპ-რისას პ-ის კუთრი ელექტრული წინაღობაა ≈ 0,48 მკომ. მ. სპეც. თერმული დამუშავების შემდეგ ელექტრული წინაღობის ტემპ-რული კოეფიციენტი დაახლ. უდრის 2·10⁻⁶ 1/K-ს, დნობის ტემპ-რა კი — 1260°C-ს. პ-ს იყენებენ ელექტროტექნიკაში რეოსტატების, საზომი ხელსაწყობის ელემენტებისა და სხვათა დასამზადებლად.

პ-ის ნაკლია სპილენძთან კონტაქტისას დიდი თერმომემ. (დაახლ. 39 მკვ/K). **კონსტანტი (კონსტანტი) პაზი** (768 — 10. XI. 853), ქართველი ერისთავი. იბრძოდა არაბი სარდლის ბულა თურქის წინააღმდეგ. 853 წ. 26 აგვ. ის და მისი ძე თარხუჯი არაბებმა შეიპყრეს და პ. პ. წამებით მოკლეს. ატენის სიონის ერთ-ერთ წარწერაში ის მოხსენიებულია კახაბს სახელით. პ. პ-ის წამება აღწერილია „კონსტანტი კახის მარტვილობაში“.

ლიტ.: ჯ ა ვ ა ხ ი შ ვ ი ლ ი ი ვ., ქართველი ერის ისტორია, წგნ. 2, თბ., 1965.

კონსტანტინე, კონსტანტინოზი (Konstantinos), ბიზანტიის იმპერატორები. უფრო ცნობილი არიან: პ. IV, ზოგ წყაროში იხსენიება როგორც პოგონატოზი (Pogonatos — წვეროსანი) (გ. 685 სექტ.), ბიზანტიის იმპერატორი 668-იდან. იმპერიის დედაქალაქი კვლავ კონსტანტინოპოლში გადაიტანა (მამამისი, კონსტანტ II-ის დროს, სამეფო რეზიდენცია სირაკუსაში იყო). 681 ცნო ბულგ. პირველი სამეფო. დაგმო მონოფიზიტობა, ბიზანტიაში განამტკიცა მართლმადიდებლობა. იყო პაპთან ურთიერთობის გაუმჯობესების მომხრე.

პ. V (719—775 სექტ.), იმპერატორი 741-იდან, ისაგრიელთა დინასტიის წარმომადგენელი. იცავდა პროგ. არისტოკრატის ინტერესებს. მის დროს ბიზანტია ძლიერი საზ. სახელმწიფო იყო. პ. V-მ ბრწყინვალე გამარჯვებები მოიპოვა არაბებზე (746 და 752), ბულგარებზე (763 და სხვ. ბრძოლებში). გააუმჯობესა იმპერიის ეკონ. მდგომარეობა (ხელს უწყობდა საშინაო ვაჭრობას, აამაღლა დედაქალაქის ხელისნური წარმოების დონე პროვინციებიდან ხელისნების გადმოსახლებით), გაზარდა გადასახადები. 754 საეკლ. კრებაზე მიაღწია ხატთაყვანისმცემელთა დამობას; ებრძოდა თოზიციურად განწყობილ ბერ-მონაზვნებს, დახურა მონასტრები და მიივიდა მათი ქონება. შემწყნარებლობას იჩენდა მწვალებლური მოძრაობებისადმი.

პ. VII პორფიროგენეტი (Porphyrogennētos) (905 მაისი, კონსტანტინოპოლი, — 9. XI. 959, იქვე), იმპერატორი 913-იდან, მაკედონელთა დინასტიის წარმომადგენელი. 920-მდე მისი რეგენტები მართავდნენ ქვეყანას, 920—945 თვითონ მართავდა მხოლოდ ნომინალურად. დამოუკიდებელი მმართველობის დროიდან პ. VII არსებითად დედაქალაქის მსახურეული არისტოკრატის ინტერესებს გამოხატავდა. ეომებოდა არაბებს. ბიზანტი. ჯარებმა მდ. ევფრატამდე მიაღწიეს (958 სიმოკატე აიღეს). მისი ინიციატივითა და ზრუნვით გამოდიოდა კომპილაციური ხასიათის ენციკლოპედიური კრებულები. ავტორია რამდენიმე თხზულებისა („თემების შესახებ“, „იმპერიის მმართველობის შესახებ“ და სხვ.), რ-ებიც ბიზანტი. ისტორიის ძვირფასი წყაროა.

პ. XI (8. II. 1405—29. V. 1453, კონსტანტინოპოლი), ბიზანტიის უკანასკნელი იმპერატორი 1449-იდან. ცდილობდა თურქების წინააღმდეგ კავშირის ორგანიზებას, დახმარებას ეძებდა დასავლეთში. 1452 დეკ. ცნო უნია კათოლ. ეკლესიასთან. დაიღუპა თურქების მიერ კონსტანტინოპოლის აღვის დროს.

მოკლ რიგ ისტ. გამოკვლევებში მას იხსენიებენ, როგორც პ. XII-ს (პ. XI-დ თვლიან კონსტანტინე ლასკარისს, რ-იც 1204 იმპერატორად გამოაცხადეს, მაგრამ ალბათ არ აკურთხეს და არც ქვეყანას მართავდა). **კონსტანტინე**, კონსტანტინოზი, ქართლის ერისთავი X ს. I ნახევარში. ქართლის ერისთავად დანიშნა მამამ, „აფხაზთა სამეფოს“ (დას. საქართველოს) მეფემ გიორგი II-მ. ქვეყნის ცენტრალიზაციის მოწინააღმდეგე ქართლის მსხვილ აზნაურთა მხარდაჭერით აჯანყება მოაწყო დამოუკიდებელი სამეფოს შესაქმნელად, მაგრამ დამარცხდა. პ. შეიპყრეს და გიორგი II-ის

ბრძანებით აწამეს, რის შემდეგაც მალე გარდაიცვალა.

წყარო: შატალიანი ქართლისა, წგნ.: ქართლის ცხოვრება, ს. ყაუხჩიშვილის გამოც., ტ. 1, თბ., 1955.

ლიტ.: საქართველოს ისტორიის ნარკვევები, ტ. 2, თბ., 1973; ჯავახიშვილი ივ., ქართველი ერის ისტორია, წგნ. 2, თბ., 1965; А н ч а б а д з е З. В., Из истории средневековой Абхазия (VI—XVII вв.), Сух., 1959.

კონსტანტინე I (გ. 1411), საქართველოს მეფე 1407—11, ბაგრატ V-ის ძე. 1400 თავისი ძმის, საქართველის გიორგი VII-ის (1393—1407) დესპანი იყო თემურლენგთან და მიაღწია შეთანხმებას. 1401—02 თემურლენგთან ზავის დადების მოზრე იყო. ამ ნიადაგზე ძმებს შორის უთანხმოება ჩამოვარდა, კონსტანტინე სამცხის ათაბაგ ივანე ჯაყელთან ერთად გიორგი VII-ს განუდგა და საჩუქრებით ეახლა თემურლენგს. ამის მიუხედავად, კონსტანტინე მტრის იარაღად არ ქცეულა და საქართველს ინტერესებისათვის იღვწოდა. გამეფების შემდეგ ენერგიულად შეუდგა მტრის შემოსევებით გაპარტახებული ქვეყნის აღდგენას, მაგრამ აღარ დასცალდა. XV ს. დასაწყისში ირანის აზერბაიჯანის შავბატკანიანთა (ყარა-ყთიუნლუ) თურქმანული ტომის მეთაური ყარა იუსუფი დაეუფლა, რ-იც ცდილობდა თავისი სამფლობელოების გაფართოებას. 1411 ის შირვანში შეიჭრა. შირვანელებმა დახმარება სთხოვეს პ. I-ს, რ-იც 2000 მხედრით მიემგვლა მათ. ჩალაღანთან სასტიკ ბრძოლაში პ. I ტყვედ ჩავარდა. ტყვეობაში მამაცურად ეჭირა თავი, რის გამოც ყარა იუსუფმა მას საკუთარი ხელით მოჰკვეთა თავი.

წყარო: ევანჯელი ბ., ახალი ქართლის ცხოვრება; წგნ.: ქართლის ცხოვრება, ს. ყაუხჩიშვილის გამოც., ტ. 2, თბ., 1959; ვახუშტი, აღწერა სამეფოსა საქართველოსა, იქვე, ტ. 4, თბ., 1973.

ლიტ.: ჯავახიშვილი ივ., ქართველი ხალხის ბრძოლა უცხოელ დამპყრობთა წინააღმდეგ XIV—XV საუკუნეების მიჯნაზე, თბ., 1974; ჯავახიშვილი ივ., ქართველი ერის ისტორია, წგნ. 3, თბ., 1966.

კ. გუჩუა. კონსტანტინე I, კონსტანტინე I, აფხაზთა მეფეთა დივანის (ქრონიკის) მიხედვით, აფხაზეთის მე-მ „მეფე“ (ერისთავი) VIII ს. I ნახევარში, თეოდოს I-ის ძე.

კონსტანტინე I (გ. 1327), იმერეთის მეფე 1293—1327, დავით VI ნარინის ძე. მეფობას ეცილებოდა უმცროსი ძმა მიქელი, რ-მაც დაიპყრო რაჭა-ლეჩხუმი და არგვეთი. ძმებს შორის ბრძოლა პ. I-ის გარდაცვალებამდე არ შეწყვეტილა. შინაური არეულობით ისარგებლეს მსხვილმა ფეოდალებმა (დადიანმა, შერვაშიძემ, გურიელმა) და ოდიში (სამეგრელო), აფხაზეთი, გურია ცენტრ. ხელისუფლებისაგან თითქმის დამოუკიდებელ სამთავროებად აქციეს.

წყარო: ვახუშტი, აღწერა სამეფოსა საქართველოსა, წგნ.: ქართლის ცხოვრება, ს. ყაუხჩიშვილის გამოც., ტ. 4, თბ., 1973.

კ. გუჩუა. კონსტანტინე I (დაახლ. 1566 — X. 1605), კახეთის მეფე 1605, ალექსანდრე I-ის ძე. ბავშვობიდან ირანში, შაჰის კარზე იზრდებოდა, სადაც გამაჰმადიანდა კიდევ. შაჰმა აბას I-მა საგამგებლო შირკანი უბოძა და ჯარით კახეთში დააბრუნა. მას შაჰის დავალებით შირვანი ოსმალთაგან უნდა გაეთავისუფლებინა და თავითონ დაეჭირა. კონსტანტინემ კახელებს შირვანზე გალაშქრება მოსთხოვა, მაგრამ ალექსანდრე I სპარსეთ-ოსმალეთის ომის შესაძლო შედეგს ითვალისწინებდა და ომისაგან თავს იკავებდა. ამით უკმაყოფილო კონსტანტინემ შაჰ-აბას I-ის დავალებითა და სპარსელების დახმარებით მისივე კარავში მოკლა მამა — ალექსანდრე I, ძმა — გიორგი, რამდენიმე კახი დარბაისი იგი და თავი მეფედ გამოაცხადა. ხალხმა იგი მეფედ არ მიიღო, აჯანყდნენ და მოკლეს (იხ. კახეთის აჯანყება 1605).

წყარო: ევანჯელი ბ., ახალი ქართლის ცხოვრება, წგნ.: ქართლის ცხოვრება, ს. ყაუხჩიშვილის გამოც., ტ. 2, თბ., 1959; პასან რუმელის ცნობები საქართველოს შესახებ, ვ. ფუთურაძის გამოც., შენიშვნები რ. კიენაძისა, თბ., 1966.

ლიტ.: ბერძენიშვილი ნ., საქართველოს ისტორიის საკითხები, წგნ. 4, თბ., 1967; საქართველოს ისტორიის ნარკვევები, ტ. 4, თბ., 1973.

გ. ნარსია. კონსტანტინე I დიდი, კონსტანტინე I ფლავიუს ვალერიუს (Flavius Valerius Constantinus Magnus) (დაახლ. 285, ნაისუსი, — 337, ანკირონი), რომის იმპერატორი 306-იდან, იმპ. კონსტანციუს ქლორუსის ძე. მამის სიკვდილის შემდეგ ლეგიონებმა ბრიტანეთში ყოფნისას ავგუსტუსად გამოაცხადეს, მართავდა გალიას. მის გარდა რომის იმპერიას კიდევ ჰყავდა 5 ავგუსტუსი. 313 პ. I-მა და მისმა მოკავშირე ავგუსტუს ლიცინიუსმა ქ. მედიოლანუმში (მილანი) გამოსცეს ედიქტი ქრისტიანობის უფლებამოსილი რელიგიად გამოცხადების შესახებ („მილანის ედიქტი“). 325-იდან. პ. I. რომის იმპერიის ერთპიროვნული მმართველი გახდა. მის დროს საბოლოოდ ჩამოყალიბდა იმპერიის ბიუროკრ. და აბსოლ.-მონარქისტული სისტემა. პ. I-მა გააუქმა პრეტორიანული გვარდია და დაადგინა სასახლის დაცვის კორპუსი; არმიები დაყო სასაზღვრო და შინა სამსახურის ნაწილებად. დააარსა (330) იმპერიის ახ. სატახტო ქალაქი — კონსტანტინოპოლი. პ. I-ის დროს ქალაქების მდგომარეობა გაუმჯობესდა, მონეტა სტაბილური გახდა, მოიგერიეს ბარბაროსების შემოტევები (გუთებზე გამარჯვება 332). პ. I-მა იმპერიის იდეოლოგიურ საფუძვლად გამოაცხადა ქრისტიანობა. 325 ქ. ნიკეაში მოიწვია I მსოფლიო საეკლ. კრება, რ-მაც დაგმო იმდროინდელი მწველებური მოძრაობა (არიოზელობა) და მიიღო ერთიანი რწმენის კანონი (სარწმუნოების სიმბოლო): „იესო ქრისტე ძე ღვთისა, ერთარსება მამისა“. პ. I-მა დატოვა წარმართული კულტები, მ. შ. ფლავიუსების საგვარეულო კულტიც. პ. I იყო ფრთხილი და ანგარიშიანი პოლიტიკოსი, სასტიკი და გულქვა ადამიანი. ქრისტიანობა მიიღო სიკვდილის წინ. დაკრძალეს მისგანვე აგებულ „მსოფლიო ქალაქში“, წმინდა მოციქულთა ტაძარში.

ლიტ.: სანიკიძე ლ., რომის იმპერია, ნაკვ. 2 (დომინანტი), თბ., 1972; К о в а л е в С. И., История Рима, [Л.], 1948.

კონსტანტინე II ფლავიუს კლავდიუს (Flavius Claudius Constantinus) (317, არელატი, — 340, აკვილეა), რომის იმპერატორი (ავგუსტუსი) 337—340 (317-იდან კეისარი). კონსტანტინე I დიდის ძე. 326-იდან გალიის მმართველი იყო. მამის სიკვდილის შემდეგ სამ ძმას შორის იმპერიის დაყოფის შედეგად პ. II-ს გალია, ესპანეთი და ბრიტანია ერგო. უკმაყოფილო პ. II-მ ომი გამოუცხადა თავის ძმას კონსტანტს; დაიღუპა ბრძოლაში.

კონსტანტინე II (გ. 1505), ქართლის მეფე 1478—79—1505, ალექსანდრე I დიდის ძის დემეტრეს (დიმიტრის) ვაჟი. 1465 ბიძასთან, მეფე გიორგი VIII-თან, ერთად ტყვედ ჩაუვარდა სამცხის ათაბაგ ყვარყვარე II-ს. ტყვეობიდან გამოქცეული პ. II ქუთაისში გამაგრდა, მაგრამ ხელისუფლებას ვერ დაეუფლა და 1466 საქართველ მეფედ თავი გამოაცხადა ბაგრატ VI-მ. ამავე დროს ტყვეობიდან განთავისუფლებული გიორგი VIII, რ-მაც ბაგრატ VI-თან ბრძოლა წააგო, კახეთში გადავიდა და საღუძმევი დაუდო კახეთის სამეფოს დამოუკიდებელ არსებობას. 1468 პ. II იძულებული გახდა ეცნო ბაგრატ VI-ის მეფობა. თუმცა თავის თავს მაინც მეფეს უწოდებდა 1466-იდან. ჩანს, ამას ქართლ-იმერეთში ბაგრატ VI-ის მეფობის დროს (1466—78) სამეფოს გარკვეულ ტერიტორიაზე ძალაუფლება ჰქონდა, ე. ი. ეს იყო ორმეფობის დრო. 1478, როცა ბაგრატ VI გარდაიცვალა,

პ. II-მ სძლია ბაგრატ VI-ის ძეს ალექსანდრეს (იხ. ალექსანდრე II) და ქართლ-იმერეთის ტახტს დაეპატრონა. 1483 პ. II არადეთთან (იხ. არადეთის ბრძოლა) დაამარცხა ყვარყვარე II-მ, ამით ისარგებლა ალექსანდრე II-მ და 1484 თავი იმერეთის მეფედ გამოაცხადა. 1487 პ. II-მ ქუთაისიდან განდევნა, მაგრამ ქართლში იაყუბ-ყანის შემოსევის გამო (იხ. იაყუბ-ყანის ლაშქრობანი საქართველოში) იძულებული გახდა დაეტოვებინა იმერეთი, რ-საც კვლავ ალექსანდრე II დაეუფლა (1489). 1490-იანი წწ. დასაწყისში პ. II-მ ცნო ქართლის, კახეთის და იმერეთის სამეფოებად საქართველოს დაშლის ფაქტი, თუმცა ამის შემდეგაც განაგრძობდა ბრძოლას ერთიანი დამეფოს აღსადგენად და ოსმ.-ირანის აგრესიის წინააღმდეგ. ამ მიზნის მისაღწევად 1492—96 წლებს შუა მან ხუცესი ნილოსი გაგზავნა დესპანად კაიროში ეგვიპტის მამულქ სულთან აშრაფ სეიდ ალ-დინ კაიტბისთან, აგრეთვე რომინ პაპთან და ესპ. მეფესთან. მაგრამ პ. II-ის ცდას შედეგი არ მოჰყოლია.

წყარო: ვახუშტი, აღწერა სამეფოსა საქართველოსა, წგნ.: ქართლის ცხოვრება, ს. ყაუხჩიშვილის გამოც., ტ. 4, თბ., 1973; იხ. აგრეთვე ტ. 2, თბ., 1959.

ლიტ.: თამარაშვილი მ., ისტორია კათოლიკობისა ქართველთა შორის..., ტფ., 1902; ვაკაბაძე ს., წვრილი შენიშვნები და მასალები, საისტორიო კრებული, წგნ. 3, ტფ., 1928; ოდიშელი ჯ., აღმოსავლეთ საქართველოს პოლიტიკური ისტორიისათვის (XIV—XVII სს.), კრ.: XIV—XVIII სს. რამდენიმე ქართული ისტორიული დოკუმენტი, თბ., 1964; ჯავახიშვილი ივ., ქართველი ერის ისტორია, წგნ. 4, თბ., 1967.

კ. გუჩუა. კონსტანტინე II, მაჰმადიანური სახელი მაჰმად ყულ-ი-ხანი (გ. 28. XII. 1732), კახეთის მეფე 1722—32, ერეკლე I-ის ძე, თეიმურაზ II-ის ძმა. დაიბადა და აღიზარდა ისპანში. მეფობა მიიღო ძმის, დავით II-ის (იმამყული-ხანის), გარდაცვალების შემდეგ ირანის შაჰისაგან, რ-მაც კახეთს გარდა საგანგებოდ მისცა ერევანი, შამშადილი და ყაზახი (შემდეგში ერევნის ნაცვლად ებოძა განჯისა და ყარაბაღის გამგებლობა). 1722-იდან პ. II-ისა და ქართლის მეფე ვახტანგ VI-ს შორის მტრული ურთიერთობა იყო: ორივე არბევდა და მარცვავედა ერთმანეთის სამფლობელოებს. 1723 შაჰის მიერ ვახტანგ VI-ის გადაყენების შემდეგ ქართლი პ. II-ს ებოძა. თავდაპირველად ქართლისათვის ბრძოლაში პ. II დამარცხდა, მაგრამ ლეკების დახმარებით 1723 წ. 4 მაისს თბილისი აიღო. ვახტანგ VI, მისი ძე ბაქარი და მათი მომხრეები შიდა ქართლში გამაგრდნენ. ამ დროს ირან-ოსმალეთის შორის ომი (1723—27) იყო და ოსმალთა ლაშქარი არზრუმის ფაშის იბრაჰიმის სარდლობით თბილისისასაკენ მოიწვედა. ვახტანგ VI-მ მას დამორჩილების ნიშნად ბაქარი და იესე მიაგება. შემდეგ პ. II თვითონ მიეგება ოსმალთა სარდალს სოღანლულში — ქართლის მეფობის შენარჩუნება სთხოვა, თბილ. ციხის გასაღებები ჩააბარა, ერთგულებას შეჰპირდა და თანაც ერევნისა და განჯის დამორჩილება აღუთქვა. 1723 წ. 12 ივნ. ოსმალები თბილისში შევიდნენ. ვახტანგ VI-მ შეძლო ფაშის მოჭრთამევა, რის შედეგადაც ქართლის გამგებლობა ოსმალებმა ბაქარს მისცეს, ხოლო პ. II დააპატიმრეს. მალე ბაქარის ფარული ხელშეწყობით პ. II კახეთში გაიქცა, შემდეგ ბაქარიც განუდგა ოკუპანტებს და ოსმალებმა თბილ. გამგებლობა იესეს გადასცეს. პ. II-მ და ბაქარმა მცხეთაში კავშირი შეკრეს ოსმალ ოკუპანტებთან ერთობლივი ბრძოლის შესახებ. პ. II-ს იმედი ჰქონდა რუსეთის დახმარებისა. ამ მიზნით პეტრე I-ს სთხოვეს ქართლ-კახეთის მიღებას რუს. მფარველობაში, მაგრამ რუსეთი ოსმალეთთან ზავის დადგენას ერთდებოდა. ვახტანგ VI-ისა და ბაქარის რუსეთში წასვლის (1724 წ. 15 ივლ.) შემდეგ ქართლ-კახე-

თის მოსახლეობის ბრძოლას ოსმალთა წინააღმდეგ სათავეში ჩაუდგა პ. II. იგი არაგვის ხეობაში გამაგრდა, კავშირი დაამყარა ოკუპანტების წინააღმდეგ მებრძოლ ერევნის, განჯის, შამშადილის მოსახლეობასთან, მაგრამ საქართველოსა და სამხრ. აზერბ. ძალების ერთდროული გამოსვლა ვერ მოხერხდა: მტერმა ჯერ ამ გამათავისუფლებელი მოძრაობის სამხრ. აზერბ. დაჯგუფება განადგურა, შემდეგ კი, 1724 სექტ. 3. II და მისი მომხრეები — ატენის ხეობაში, გუფთასთან, და საარწივედ წოდებულ ქედთან მომხდარ ბრძოლაში. პ. II ჯერ შანშე ქსნის ერისთავს შეეხიზნა, შემდეგ კი მთელი წელი ფშავეში გაატარა, რადგან თითქმის მთელ კახეთში ლეკების დათარეშობდნენ. 1725 კახეთის მოსახლეობამ ლეკები განდევნა და მიიწვია ფშავეში გახიზნული პ. II, რ-იც თელავს ჩავიდა. ის შეეცადა ლეკების გამოყენებას ოსმალების წინააღმდეგ, მოურიგდა კიდევ მათ იმ პირობით, რომ კახეთით გზას მისცემდა ქართლისა და სამცხე-ჯავახეთის საძარცვავად. ხანგრძლივი ბრძოლის შემდეგ პ. II იძულებული გახდა დაზავებოდა ოსმალებს: კახეთმა ოსმალეთისათვის ხარკის მიცემა იკისრა, მაგრამ არც ერთი მხარე არ ენდობოდა ერთმანეთს. მას შემდეგ, რაც ოსმალთა წინააღმდეგ ბრძოლებში (1730—32) წარმატებას მიაღწია ნადირმა (შემდეგში ნადირ-შაჰი), ამიერკავკასიაში განმათ. მოძრაობის ახ. ტალღამ იფეთქა. პ. II ოსმალეთისათვის მთლად მიუღებელი აღმოჩნდა. კახეთში ლაშქრით მოსულმა ახალციხის ფაშამ უსუფმა (თბილ. ფაშის ისაყის შვილი) პ. II ზავზე მოსალაპარაკებლად ბუჯანბალს (კახეთში) მიიწვია, სადაც ის ვერაგულად მოკლა ისაყ ფაშას მსახურმა შაჰმადედგმა (ვახუშტის მიხედვით ეს მოხდა 1729).

წყარო: გურჯი ა. დ., თბილისის დაპყრობის წიგნი, ც. აბულაძის გამოც., თბ., 1975; ვახუშტი, აღწერა სამეფოსა საქართველოსა, წგნ.: ქართლის ცხოვრება, ს. ჯაუხარიშვილის გამოც., ტ. 4, თბ., 1973; ჩხვირიძე ს., ცხოვრება მეფეთა, იქვე, ნაწ. 2, დ. ჩუბინაშვილის გამოც., სპბ., 1854; ტლაშაძე ი., ბაქარაიანი, თბ., 1962.

ლიტ.: ბერძენიშვილი ნ., XVIII საუკუნის საქართველოს ისტორიიდან, მის წგნ.: საქართველოს ისტორიის საკითხები, წგნ. 2, თბ., 1965; პაიჭაძე გ., რუსეთ-საქართველოს ურთიერთობის ისტორიისათვის (XVIII ს. I მეოთხედი), თბ., 1960; საქართველოს ისტორიის ნარკვევები, ტ. 4, თბ., 1973.

პ. გურჯია.

კონსტანტინე II, კონსტანტინე II, აფხაზთა მეფეთა დინატიის (ქრონიკის) მიხედვით, აფხაზების მე-10 „მეფე“ (ერისთავი) VIII ს. I ნახევარში, თეოდორეს ძე. **კონსტანტინე III**, კონსტანტინე III, „აფხაზთა სამეფოს“ (დას. საქართველოს) მეფე დაახლ. 893—922, ბაგრატ I-ის ძე. იბრძოდა სამეფო-სამთავროებს შორის პეგემონობის მოპოვებისა და საქართველოს გაერთიანებისათვის. 904 დაეუფლა ქართლს. მის წინააღმდეგ გაილაშქრეს სომეხთა მეფემ სმბატ I-მა და ქართველთა მეფემ ადარნასე II-მ. მათ ალყა შემოარტყეს უფლისციხეს და აიღეს. საზავო მოლაპარაკების დროს პ. III შეიპყრეს. სმბატმა ის ანისის ციხეში დაამწყვდია, მაგრამ 4 თვის შემდეგ, იმის შიშით, რომ „აფხაზთა სამეფოს“ ტახტზე უფრო ძლიერ პიროვნებას დასვა მდენ, გაათავისუფლა. სმბატ I არაბებთან ურთიერთობის გამწვავების გამო დათმობაზე წავიდა, პ. III-მ კვლავ მიიღო ქართლი. დას. საქართველოსა და სომხ. მეფის ეს კავშირი პ. III-ის სმბატის ასულზე დაქორწინებით განმტკიცდა. აბუ ლ-კასიმის მიერ სმბატ I-ის მოკვლისა (914) და სომხ. აოხრების შემდეგ პ. III-მ ჯერ ქართლში განიმტკიცა ხელისუფლება, შემდეგ მან და კახეთის ქორეპისკოპოსმა (მთავარი) კვირიკე I-მა ჰერეთი დაიპყრეს და განაწილეს. ამ დროიდან X ს. უკანასკნელ მეოთხედამდე საქართველ. სამეფო-სამთავრო-

თა შორის პეგემონობა „აფხაზთა მეფის“ ხელში იყო.

წყარო: მათიანე ქართლისა, წგნ.: ქართლის ცხოვრება, ს. ჯაუხარიშვილის გამოც., ტ. 1, თბ., 1955; იოანე დრასხანაკერტელი, სომხეთის ისტორია (786—925), ე. ცაგარეიშვილის გამოც., თბ., 1965.

ლიტ.: ლორთქიფანიძე მ., ფეოდალური საქართველოს პოლიტიკური გაერთიანება (IX—X სს), თბ., 1963; ჯაფარიშვილი ივ., ქართველი ერის ისტორია, წგნ. 2, თბ., 1965; А н ч а б а д з е З. В., Из истории средневековой Абхазии (VI—XVII вв.), Сух., 1959.

კონსტანტინე ბატონიშვილი (გ. დაახლ. 1587/28), იმერთა მეფის ბაგრატ III-ის ძე, გიორგი II-ის უმცროსი ძმა. გიორგი II-ის მეფობის პერიოდში (1565—85) პ. ბ-ს საუფლისწულო ადგილ-მამული არ ჰქონდა და მისი მიღებისათვის იბრძოდა. 1583 მეფემ ციხეში გამოკეტა. გიორგი II-ის გარდაცვალების შემდეგ (1585) პ. ბ-მა ისარგებლა ლევან მეფის ახალგაზრდობით და დაიპყრო მდ. რიონის აღმ-ით მდებარე ტერიტორია. მის ხელში გადავიდა სკანდა, კაცხი და არგვეთი. 1587 მეფე ლევანმა წაართვა პ. ბ-ს ეს ადგილები ციხესიმაგრეებითურთ, მაგრამ თვითონაც იძულებული გახდა დაეთმო და მიეცა საუფლისწულო მამული არგვეთში (ზემო იმერთი).

წყარო: ვახუშტი, აღწერა სამეფოსა საქართველოსა, წგნ.: ქართლის ცხოვრება, ს. ჯაუხარიშვილის გამოც., ტ. 4, თბ., 1973.

ო. სოსელია.

კონსტანტინე ბატონიშვილი (VII). 1789 — 3. V. 1844, მოსკოვი), იმერეთის მეფის დავით II-ის ძე, გენერალ-მაიორი, 3 წლის პ. ბ. მამამ ერთგულების საწინდრად სოლომონ II-ს მისცა. დავით II-ის მიერ ტახტის დაბრუნების ცდის გამო 1792 სოლომონმა უფლისწული მუხურის ციხეში ჩაკეტა. 1803 რუს. მთავრობის მოთხოვნით სოლომონ II-მ გაათავისუფლა პ. ბ. და იმერეთის ტახტის მემკვიდრედ ცნო. შემდეგში სოლომონმა შეძლო ახალგაზრდა უფლისწულის შემორიგება. იმერეთის სამეფოს გაუქმების შემდეგ პ. ბ. პეტერბურგს გაემგზავრა და კახაკთა ლაიბგვარდიის პოლკში ჩაირიცხა როტმისტრად. მონაწილეობდა 1812 სამამულთ ომში. დააჯილდოვეს ელადიმერის ორდენით. მისი შვილები (დავითი, გიორგი, კონსტანტინე, ნიკოლოზი, ალექსანდრე) რუსეთში „იმერტიენსკებად“ ან „ბაგრატიდ-იმერტიენსკებად“ იწოდებოდნენ.

ლიტ.: დუმბაძე მ., დასავლეთ საქართველო XIX ს. პირველ ნახევარში, თბ., 1957; კაკაბაძე ს., კალმასობა დასავლეთ საქართველოს შესახებ, საისტორიო კრებული, წგნ. 4, ტფ., 1929.

ო. სოსელია.

კონსტანტინე მანასა (გ. 1187), ბიზანტიელი მწერალი. ეკუთვნის 6733 ტაეპიანი 15-მარცვლოვანი ლექსით გაწყობილი ქრონიკა, რ-იც ბიზანტი. მეოთხეულთა შორის პოპულარული იყო. ჯერ კიდევ 1337 იგი რუს. ენაზე ითარგმნა. 15-მარცვლოვანი ლექსითვე გამართულია პ. მ-ს რომანი „არისტანდრეს და კალითეას სიყვარულის“ 9 წიგნი მოღწეულია ფრაგმენტების სახით. პ. მ. არის მრავალრიცხოვანი საზეიმო და სამეგლოვიარო სიტყვის ავტორი. გარდაცვალების წინ ნავაპტოსის მიტროპოლიტის თანამდებობა ეკავა.

ლიტ.: ჟაუხარიშვილი ი. ს., ბერძნული ლიტერატურის ისტორია, გამოც. მე-2, ტ. 3, თბ., 1973.

„კონსტანტინეს საჩუქარი“, პაპების თეოკრატული მისწრაფებათა დასასაბუთებლად პაპის კანცელარიაში შედგენილი (ალბათ VIII ს. შუაწლებში) ყალბი სიგელი. სიგელის თანახმად, ვითომ IV ს-ში რომის იმპ. კონსტანტინემ (აქედან სახელწოდება „პ. ს.“) პაპ სილიბისტრო I-ს უბოძა უმაღლესი ხელისუფლება რომის იმპერიის დას. ნაწილზე, მ. შ. იტალიაზე, „პ. ს.-ის“ სიყვალზე დაამტკიცა იტალ. პუმიანისტმა ლ. ვალამ XV ს-ში.

კონსტანტინი, ქალაქი ჩრდ.-აღმ. ალფიონში, სიდიდით ქვეყნის მესამე ქალაქი, კონსტანტინის ვილაიის ადმ. ცენტრი. 335,1 ათ. მცხ. (1977). ქალაქი ცნობილია უძველესი დროიდან. ძვ. წ. III ს. დასასრ.—ძვ. წ. I ს. შუა წლებამდე ნუმიდიის სამეფოს დედაქალაქი იყო, ეწოდებოდა ცირტა (კირტა). რომაელების მიერ ნუმიდიის დაპყრობის (ძვ. წ. 46) შემდეგ — რომის პროვ. ახალი აფრიკის (მოგვიანებით — ნუმიდია) ადმ. ცენტრი. „პ.“ დაერქვა ახ. წ. 313 რომის იმპ. კონსტანტინე დიდის (განაგებდა 306—337) პატივსაცემად. V ს-ში დაიპყრეს ვანდალებმა, VI ს-ში — ბიზანტიელებმა, VII ს-ში — არაბებმა. XVI ს. — XVIII ს. დასაწყისში იყო ოსმალთა გამგებლობაში. 1837—1962 შედიოდა საფრ. კოლონია ალფიონის შემადგენლობაში. ალფიონის დამოუკიდებლობის მოპოვების (1962) შემდეგ იმავე სახელწოდების დეპარტამენტის (1969-იდან ვილაიის) ადმ. ცენტრია.

პ. სარკინიგზო და საავტ. გზების მნიშვნელოვანი კვანძი და დიდი საეკონომ. სამრეწვ. ცენტრია (მარცვლეულისა და სხვა სას.-სამ. პროდუქციის ტრად. ბაზარი). ქალაქში არის კვების, საფეიქრო და ლითონდასამუშ. საწარმოები, ტრექტორთ-სამშენი კომპლექსი. მოსახლ. დიდი ნაწილი დასაქმებულია შინამრეწველურ-ხელოსნურ წარმოებაში. არის დიდი წისქვილები. ჰესი. აეროპორტი.

ქალაქის ისტ. ბირთვი მდებარეობს დიდ კლდეზე, რ-იც მდ. რიუმელს გადააყურებს. იყოფა ორ ნაწილად: ძვ. არაბულ ნაწილში მდებარე სათავეები სახლებით განაშენიანებული მიხვეულ-მოხვეული ქუჩებია, ახალ მოდერნიზებულ ნაწილში კი მრავალსართულიანი სახლები. ქალაქის ეს ნაწილი ალ-კანტარისა (1792, 1863 და XX ს. შუა წლები) და სიდი მსიდიის ხიდებით უკავშირდება ახლად განაშენიანებულ კვარტალებს. ხუროთმოძღვრულ ძეგლთაგან შემორჩენილია რომაულ შენობათა ნაშთები, ოსმალების დროინდელი კასბა (ციტადელი), მეჩეთი (სუკ ალ-ლაზალა, 1730, გადაკეთებულია ტაძრად), შაჰი-ამბადის სასახლე (1826—35) და სხვ.

კონსტანტინოვი ალექო ივანიცოვი (1. I. 1863, სვიშტოვო, — 11. V. 1897), ბულგარელი მწერალი. დაამთავრა ოდესის უნივერსიტ. ფაკულტი (1881—85). 1892-იდან ადვოკატი იყო. პ-ის პირველი გამოქვეყნებული ნაწარმოებები იუმორისტული ნარკვევები და ფელეტონებია. აშშ-ში მოგზაურობის შემდეგ გამოქვეყნა „რიკა-გომდე და უკან“ (1893), რ-შიც გამოაშკარავა ბურჟ. ყალბი დემოკრატია. პ-ის მოთხრობების კრებ. „ბაი განაში“ (ცალკე წიგნად — 1895) ბულგ. საზოგადოებრივ სურათს ხატავს. პ-ს ეკუთვნის აგრეთვე აქტუალურ პოლიტ. თემებზე დაწერილი და გახმაურებული ფელეტონები, მოთხრ. „მოულოდნელი ქორწინება“ (1888), დაუთმავრებელი დარჩა პიესა „თავისუფალ ნიადავზე“, მწერალი მმართველი წიგნების დაქირავებულმა აგენტმა მოკლა. **კონსტანტინოვი** ბორის პავლეს ძე [23. VI (6. VII). 1910, პეტერბურგი, — 9. VII. 1969, ლენინგრადი], საბჭ. ფიზიკოსი, სსრკ მეცნ. აკად. აკადემიკოსი (1960), სსრკ მეცნ. აკად. ვიცე-პრეზიდენტი (1967-იდან). სოციალ. შრომის გმირი (1954). სკკპ წევრი 1959-იდან. სწავლობდა ლენინგრ. პოლიტექ. ინ-ტში (1926—29), 1927—35 და 1940-იდან მუშაობდა სსრკ მეცნ. აკად. ფიზიკა-ტექ. ინ-ტში (1957—67 დირექტორი), 1937—40 — მუს. მრეწვ. სამეცნ.-კვლ. ინ-ტში. ლენინგრ. პოლიტექ. ინ-ტის პროფესორი (1947-იდან). ძირითადი შრომები აქვს თეორ. და გამოყენებითს აკუსტიკაში. ბირთვულ ფიზიკაში, პლაზმის ფიზიკაში, ასტროფიზიკაში და სხვ. რსფსრ VI—VII მოწვევის უმაღლესი საბჭოს დეპუტატი. სსრკ სახელმწ. პრემია (1953), ლენინური პრემია (1958).



ბ. კონსტანტინოვი.



კონსტანტინე პირველი. წმ. სერგისა და ბახუსის ეკლესია. 526-527. კაპიტული და არქიტრავი.



კონსტანტინე პირველი. მთავარანგელოზი. წმ. სოფიის ტაძრის მოზაიკის ფრაგმენტი. IX ს. II ნახევარი.



გ. კონსტანტინე

დაჯილდოებულია 2 ლენინის ორდენით. შრომის წითელი დროშის ორდენითა და მედლებით.

ლიტ.: Борис Павлович Константинов, «Успехи физических наук», 1970, т. 100, в. 1 (ახლანდელი კონსტანტინის ბიბლიოგრაფია).

კონსტანტინე III მიხეილ პანტელეიმონის ძე (დ. 27. IX. 1924, მსკოვი), საბჭ. არქიტექტორი. სწავლობდა მსკ. არქიტ. ინსტიტუტში (1944-50) ბ. მეზენცევიანთან. ნამუშევრები: საცხოვრ. სახლები ოსიპენკოს ქუჩაზე (1952-54) და ვერნადსკის პროსპექტზე (1965), მეტროპოლიტენის სადგ. „კრასნობრენსკაიას“ მოსაცდელი დარბაზი (1953, თანაავტორი) - ყველა მსკოვში; სამდინარო ვაგზალი ვაზანში (1956-59, არქიტ. ი. გაინუტდინოვთან ერთად), ლენინის მემორიალი ულიანოვსკაში (1970, ბ. მეზენცევიანთან, გ. ისაკოვიჩთან და სხვ. ერთად); ლენინური პრემია, 1972).

კონსტანტინე III, ქალაქი (1932-იდან) უკრ. სსრ დონეცკის ოლქში, მდ. კრივოტორეცის (დონის აუზი) ნაპირზე. საავტ. და სარკინოგზო გზების კვანძი. 112 ათ. მცხ. (1979). პ. დონბასის დიდი სამრეწველ. ცენტრი. ქალაქის ეკონომიკაში წამყვანია მეტალ. და მინის მრეწველობა. მეტალ., ქიმი., ფერადი მეტალ., მინის, მაღალკოლხიანი აპარატურის და სხვა ქ-ნები, ექსპორტული ტყავის კომბინატი. ცეცხლგამძლე მასალების წარმოება. უკრ. დაუსწრებელი პოლიტექ. ინ-ტის ზოგადტექ. ფაკულტი, ინდუსტრ. და სას.-სამ. ტექნიკუმი, სამედიც. სასწავლებელი. ისტ.-მხარეთმცოდნეობის მუზეუმი. დაარსდა 1870.

კონსტანტინეპოლი (Konstantinoupolis - კონსტანტინეს ქალაქი), რომის იმპერიის (330-იდან), შემდეგ ბიზანტიის იმპერიის დედაქალაქი. დააარსა ბიზანტიონის ადგილზე რომის იმპ. კონსტანტინე I-მა. პ-ის თვით. კურთხევა დედაქალაქად მოხდა 330 წ. 11 მაისს. დედაქალაქის რომიდან პ-ში გადატანა განპირობებული იყო მისი სახელობით აღმ. პროვინციებთან, რათა იმ დროს წამყვანი როლი ენიჭებოდათ რომის იმპერიაში სამხ.-სტრატეგიულ და სავაჭრო თვალსაზრისით. პ. ბოსფორის სრუტის ვერ. ნაპირზე იყო გაშენებული. სამხრ.-ით მას მარმარილოს ზღვა ესაზღვრებოდა, აღმ.-ით - ბოსფორის სრუტე, ჩრდ.-ით - თქროს რქის ყურე. კონსტანტინე I-მა პ-ში მრავალი ანტ. ქანდაკება გადაიტანა. ქალაქის ცენტრს წარმოადგენდა ავგუსტინის მთიანი, სადაც განლაგებული იყო პ-ის უბრწყინვალესი ძეგლები: წმ. სოფიის ტაძარი, წმ. ირინეს ეკლესია, დიდი სასახლე და იპოდრომი. ავგუსტინიდან დას.-კენ მიემართებოდა მთავარი ქუჩა-მესა, შემკული მრავალი არქიტ. ძეგლით, თაღებითა და ქანდაკებებით. ამასტრიანულ მთედანზე მესა იყოფოდა, ერთი შტო მიემართებოდა თქროს კარიბჭისკენ (სამხ.-დას.-ით), მეორე - ხარისის კარიბჭისკენ (ჩრდ.-დას.). მესაზე და მთედანზე განლაგებული იყო სავაჭრო რიგები და ბაზრები. ქალაქის ზრდის პროცესში აქ შენდებოდა ახ. საზ. შენობები, ეკლესიები, სასახლეები. ქალაქს წყლით ამარაგებდა იმპ. ვალენტის მიერ აგებული წყალსადენი, რ-იც VIII ს-ში შეკეთდა. პ-ის ნავსადგურები ძირითადად თქროს რქის ნაპირას იყო განლაგებული. დას. ნაწილში იყო დარბაზი უბნები, ბაღ-ვენახები. ქალაქს სურსათით ამარაგებდა მიმდებარე მამულები, მაგრამ ძირითადი პროდუქტი მაინც შორიდან მოჰქონდათ (კერძოდ, ხორბალი - ეგვიპტიდან). პ. ყოველთვის იყო ბიზანტ. იმპერიის უდიდესი სავაჭრო-ეკონ. და კულტ. ცენტრი. არაერთხელ გამხდარა სახ. აჯანყებების კერა (აჯანყება „ნიკა“, 532). იმ დროსაც კი, როცა ბიზანტ. იმპერიაში VII ს. ბოლოდან დაიწყო ეკონ. დაქვეითება, პ. რჩებოდა მსოფლიოს უდიდეს სახელმწიფო-სავაჭრო ცენტრად. XI ს. 80-იან წლებამდე

იმპერიაში ძალაუფლებდა დედაქალაქის მსახურულ დიდუკობას ეკუთვნოდა და პ. პოლიტიკურადც ბატონობდა სახელმწიფოში. ხელისუფლების სათავეში კომუნისტების მოქცევამ შეაფერხა პ-ის განვითარება, დაიწყო მისი დაქვეითება და იქ უცხოელ ვაჭართა (იტალიელთა) გაბატონება. პ-მა არაერთხელ განიცადა გარეშე მტრების (ავარების, სლავების, არაბების, პაჭანკების, თურქების) თავდასხმა, მაგრამ მისი ადგილა ვერაფერს შეძლო. 1204 წ. IV ჯვაროსნული ლაშქრობის მონაწილეებმა პ. აიღეს და იგი ლათ. იმპერიის სატახტო ქალაქად გადააქციეს. 1261 ბიზანტიელებმა დაიბრუნეს პ., მაგრამ სახელმწიფოს საერთო დაქვეითებამ, პ-ში ვენეციელ და გენუელ ვაჭართა გაბატონებამ საბოლოოდ დასცა მისი ეკონომიკა. 1453 წ. 29 მაისს ქალაქი თურქ-ოსმალებმა აიღეს, ოსმ. იმპერიის დედაქალაქად აქციეს და სტამბოლი უწოდეს, ოსმალების დედაქალაქი იყო 1923-მდე.

ლიტ.: История Византии, т. 1-3, М., 1967; Janin R., Constantinople byzantine, 2 éd., P., 1964.

კონსტანტინეპოლის მანანის აპა-ღამია, უმაღლესი განათლების კერა, რ-იც 1045 კონსტანტინეპოლში დააარსა კონსტანტინე მონომაქოსმა, აკადემიის აღორძინებას წარმოადგენდა; პქონდა ფილოს. და იურიდ. ფაკულტი. ასწავლიდნენ გეომეტრიას, არითმეტიკას, მუსიკას, თეოლოგიას, რიტორიკას, დიალექტიკას, ფიზიკას და მეტაფიზიკას, საერო და საღვთისმეტყველო ისტორიას. პ. მ. ბ. სასწავლებლად იზიდავდა იმპერიული მოწინავე მსოფლიოს ახალგაზრდობას, მ. შ. ქართველებსაც. აქ აღიზარდნენ იოანე პეტრიფი, არსენ ივალთოელი და სხვ. პ. მ. ბ-მ არსებობა შეწყვიტა თურქთა მიერ კონსტანტინეპოლის აღების შემდეგ.

ს. გამსახურდია. **კონსტანტინეპოლის საპატრიარქო**, ერთ-ერთი მართლმადიდებელი ეკლესია. შეიქმნა ბიზანტიის იმპერიის დედაქალაქი - კონსტანტინეპოლის ეპარქიის ბაზაზე, რამაც განაპირობა მისი ეპისკოპოსის (451-იდან პატრიარქი) წამყვანი მდგომარეობა მართლმადიდებელი ეკლესიის როგორც ეკლესიის დოგმატიკურ და საკულტ. ისე საეკლ.-ორგანიზაციულ ურთიერთობაში. ოსმალთა მიერ კონსტანტინეპოლის დაპყრობის (1453) და ბიზანტ. იმპერიის დაცემის შემდეგ პ. ს-ს ჩამოსცილდა მთელი რიგი ეკლესიები, რეინიც ავტოკეფალური გახდნენ. ოსმალებმა კონსტანტინეპოლის პატრიარქს მიანიჭეს სრული დამოუკიდებლობა საეკლ. საქმეებში და სამოქალაქო უფლება მართლმადიდებელ მოსახლეობაზე სახელმწიფოს ფარგლებში. 1922 კონსტანტინეპოლის ეკლესიის შემადგენლობაში შეიქმნა 4 ეპარქია აშშ-ში, დას. ევროპაში და ინდო-გაზარქოსი ფიატირის მიტროპოლიტის ტიტულით. 1924 შეიქმნა 2 ეპარქია ავსტრალიაში. კონსტანტინეპოლის იურისდიქციას ექვემდებარება ფინეთის ავტონომიური მართლმადიდებლური ეკლესია. კონსტანტინეპოლის პატრიარქი იწოდება „კონსტანტინეპოლის მთავარეპისკოპოსად და მსოფლიო პატრიარქად“, კათედრა სტამბოლშია.

კონსტანტინე (Constantia), ქალაქი და ნავსადგური რუმინეთში, შავი ზღვის სანაპიროზე. კონსტანციის ყუდეცის აღმ. ცენტრი. 257 ათ. მცხ. (1977). სატრანსპ. კვანძი. აეროპორტი. ნავსადგურიდან გაქვთ ნავთობპროდუქტები, ცემენტი, მარცვლეული, ხე-ტყე, შეაქვთ მანქანები, სხვა-დასხვა მოწყობილობა, აპარატი. არის დიდი ვლევატორები, ნავთობსაცავები, საწყობები. საზღვ. თევზჭერის ბაზა. განვითარებულია კვებისა და მანქანათმშენ., ავრეთვე შალის, სამკერვალო, ავეჯის, საშენ მასალათა და ცელულოზა-ქაღალდის მრეწველობა. არის თეატრი.

ძვ. წ. VI ს-ში პ-ის ადგილზე იონიელ-მა ბერძენებმა დააარსეს პოლისი ტომისი, რ-იც ძვ. წ. 29 დაიპყრეს რომაელებმა. 8-17 წლებში აქ ცხოვრობდა *ოვიდიუსი*. იმპ. კონსტანტინე დიდმა ტომისის კონსტანტინიანა (Constantiniana) უწოდა. 1413-1878 პ. (ქრსტენჯეს სახელით) ეკუთვნოდა ოსმალეთს, 1878-დან რუმინ. შემადგენლობაშია.

ქალაქში შემორჩენილია ელინისტური და რომაული ნაგებობები: ნაშთები, V-VI სს. ბიზანტ. ბაზილიკები, XVIII-XIX სს. თურქული მეჩეთი და სხვ. პ-ში არის თეატრი, არქეოლ. და სამხატვრო მუზეუმები.

პ. რუმინეთის შავიზღვისპირა კურორტების ცენტრია.

კონსტანტინე (Constanta), ყუდეცი სამხრ.-აღმ. რუმინეთში, დობრუჯის პლატოს სამხრ. ნაწილში, შავი ზღვის სანაპიროზე. ფართ. 7,1 ათ. კმ². მოსახლ. 554,4 ათ. კაცი (1975). აღმ. ც. - ქ. კონსტანცია. საშენ მასალათა, კვების, მანქანათმშენ., საფეიქრო, ქიმი., ხის დასამუშ. მრეწველობა. მოჰყავთ ხორბალი, სიმინდი, მწვანე-ზირა, ზეთიანი სული. განვითარებულია მევენახეობა, მებოსტნეობა, მეცხოველეობა, სანავსადგურო მეურნეობა და საზღვ. თევზჭერა. შავი ზღვის სანაპირო საერთაშ. მნიშვნელობის საკურორტო რ-ნია.

კონსტანტინე საპაქუსნიო კრება, კათოლიკური ეკლესიის მსოფლიო საეკლესიო კრება 1414-18 კონსტანციაში (გერმანია). მოიწვია პაპმა იოანე XXIII-მ „დიდი განხეთქილების“ საღვთისმშობელი და ეკლესიის რეფორმისათვის იმპ. სიგიზმუნდ I-ისა და სამღვდლოების ზედაყენების მოთხოვნით. სამღვდლოებასთან ერთად მასში მონაწილეობდნენ საერო ფეოდალებიც, მ. შ. იმპ. სიგიზმუნდი. კრებამ ბოლო მოუღო განხეთქილებას, გადააყენა პაპის ტახტის მოცილე სამივე პაპი (გრიგოლ XII, იოანე XXIII, ბენედიქტე XIII), პაპად აირჩია მარტინ V. გამოცხადდა საეკლესიო კრების რეგულარული მოწვევის აუცილებლობა, პაპებზე მსოფლიო საეკლესიო უზენაესობის პრინციპი (ეს გადაწყვეტილებები ცხოვრებაში არ გატარებულა). პ. ს. პ-მ დაგმო ჯ. უიკლიფისა და ი. ჰუსის მოძღვრება. ი. ჰუსი, იმპ. სიგიზმუნდის დაცვის სიგელის მიუხედავად, 1415 წ. 6 ივლ. კონსტანციაში კოცონზე დაწვეს. ერთი წლის შემდეგ იგივე ბედი ეწია იმავე კრების მიერ ბრალდადებულ პუსის მიმდევარ იერონიმ კრალელს.

კონსტანტინე (Constantius), ძველ რომში: პ. I, ქალაქი ფლავიუს ვალერიუს (Flavius Valerius Constantius, Chlorus; მეტსახელი ქლორუსი - ფერმკრთალი) (264, ილირია, -306, ბრიტანია), რომის იმპერატორი 305-306. კონსტანტინე I დიდის მამა. დაწინაურდა დიოკლეტიანეს დროს როგორც მხედართმთავარი. 293-იდან - იმპერიის დას. ნაწილის კესარი, 305 (დიოკლეტიანეს მიერ ტახტზე უარის თქმის შემდეგ) - ავგუსტუსი. მოაწყო ლაშქრობები გერმანელების წინააღმდეგ. 297 დაიმორჩილა განდგომილი ბრიტანია.

პ. II ფლავიუს იულიუს (Flavius Iulius Constantius) (317, სირმიუმი, -361, კოლიკია), რომის იმპერატორი 337-361 (324-იდან - კესარი, 337-იდან - ავგუსტუსი). კონსტანტინე I დიდის შვილებს შორის იმპერიის დაყოფის შემდეგ (337) წილად ხვდა აზია და ეგვიპტე, მოგვიანებით - ბალკ. ნ.-კ-იც (339). ძმების დაღუპვის (კონსტანტინე II - 340, კონსტანტი - 350) და უზურპატორის დამარცხების (352) შემდეგ აღადგინა იმპერიის მთლიანობა და 353-იდან ერთპიროვნულად მართავდა მას. ცდილობდა კონსტანტინეპოლის ამაღლებას რომზე. მისი სასახლის კარი გამოირჩეოდა ბრწყინვალეობით. გაძლიერდა ბიუროკრატია. შეიქმნა ჯაშუშების ფართო ქსელი. იმპერატორი მხარს

უჭერდა არიანელობას. გააუქმა წარმართული ტაძრები, აკრძალა მსხვერპლშეწირვა. გარდაიცვალა სპარსელების წინააღმდეგ ლაშქრობის დროს.

კ. III ფლავიუსი (Flavius Constantius) (გ. 421), რომაელი მხედართმთავარი იმპ. ჰონორიუსის დროს. 421-იდან იმპ. ჰონორიუსის თანამმართველი ავგუსტუსის ტიტულით.

ლიტ *Stein E. Histoire du Bas-Empire, t. 1, P. 1959.*

კონსტაბლი (Constable) ჯონ (11. VI. 1776, ისტ-ბერგჰოლტი, საფოკი, — 31. III. 1837, ლონდონი), ინგლისელი ფერმწერი. 1800—05 ლონდონის სამხატვრო აკადემიაში ესწრებოდა მეცადინეობებს (1829-იდან სამხატვრო აკად. წევრი). პ-მა უარყო ბუნების იდეალიზაცია და გამოსახვდა სოფლის ჩვეულებრივ ლანდშაფტებს, ხატავდა ჰაერისა და სინათლის მართლმწივარებით აღსავსე გარემოს. პ-ის ნაწარმოებები გამსჭვალულია ბუნების ჰარმონიული ერთიანობის გრძნობით, დიდებულებით („თივის თხზვალა“, 1821; „სოლზბერის ტაძრის ხედი მდინარიდან“ — ორივე ლონდონის ეროვნ. გალერეა; „დედამამის ველი“, 1828, ედინბურგი, ეროვნ. გალერეა).

თავის პეიზაჟებს პ. ქმნიდა მრავალრიცხოვანი პლენერული ეტიუდებიდან, ზოგ მათგანს კი — უშუალოდ ნატურიდან (პირველად პეიზაჟის ისტორიაში). პ-ის ნაწარმოებებს ახასიათებს კომპოზიციის ბუნებრიობა, ფერების სიწმინდე და სიფაქიზე, ტონების სიმდიდრე და დინამ. მონასრები. განსაკუთრებული სიყვარულით ქმნიდა პ. დრუბლების ეტიუდებს. პ-ის ხელოვნება ხელი შეუწყო XIX ს. ფერწერის რეალისტური ტენდენციების ჩამოყალიბებას.

ლიტ *Лесли Ч.-Р., Жизнь Джона Констебля, эскизы, [пер. с англ], М., 1964.*

ილუსტრაცია—იხ. ჩანართი, გვ. 593.
კონსტიტუსია (ლათ. *constitutio* — დამყარება, დაწესება, წყობილება, აგებულება), სახელმწიფოს ძირითადი კანონი, რ-საც უმაღლესი იურიდიული ძალა აქვს, ასახავს ქვეყნის საზ. და სახელმწ. წესწესობილებას, სახელმწ. ორგანოთა სისტემას და კომპეტენციას, მოქალაქეთა უფლებრივ მდგომარეობას, საარჩევნო სისტემას და ა. შ. ფორმის მიხედვით არსებობს დაწირილი და დაუწერელი პ. პირველი დაწერილი პ. მიიღეს აშშ-ში 1787 წ. 17 სექტემბერს. დაუწერელი პ. მოქმედებს ამჟამად დიდ ბრიტანეთსა და ახალ ზელანდიაში. ტიპის მიხედვით არსებობს ბურჟ. და სოციალ. პ-ები. ბურჟ. ქვეყნებში პ-ის მიღების უფლება ეკუთვნის დამუშავებულ კრებას, სახელმწიფოს მეთაურს და სხვ.; სოციალ. სახელმწიფოებში (სსრკ, პოლონეთი, უნგრეთი, რუმინეთი) პ-ის მიღების უფლება აქვთ სახელმწ. ხელისუფლების უმაღლეს ორგანოებს. გდრ-სა და ბულგარეთში პ-ს რეფერენდუმის წესით იღებენ.

საბჭ. პ. სამი სახისაა — სსრ კავშირის, მოკავშირე რესპუბლიკების და ასსრ-ებისა. პირველი საბჭ. პ. დაამტკიცა რსფსრ საბჭოების V ყრილობამ 1918 წ. 10 ივლისს. პ-მ საკანონმდებლო წესით განამტკიცა პროლეტარიატის დიქტატურა და მისცა სახელმწიფოებრივი ფორმა — მუშაობა, გლეხთა და წითელარმიელთა დეპუტატების საბჭოები. იგი ითვალისწინებს საბჭ. რესპუბლიკის წყობილების ფედერაციულ ფორმას, მშრომელთა ძირითად პოლიტ. და სოც. უფლებებს, მათი განხორციელების რეალურ გარანტიებსა და სხვ. რსფსრ-ის 1918 პ-ის პრინციპები საფუძვლად დაედო მოკავშირე და ავტონ. რესპუბლიკების მომდევნო პ-ებს, აგრეთვე სსრკ პირველ — 1924 პ-ს; სსრკ-ში სოციალიზმის გამარჯვების ფაქტი განამტკიცა 1936 პ-მ. მისი მოქმედების პერიოდში აშენდა განვითარებული სოციალ. საზ.

ბა, პროლეტარიატის დიქტატურის სახელმწ. გარდაიქმნა საერთო-საზ. სახელმწიფოდ. ამ ეტაპზე 1977 წ. 7 ოქტ. მიღებულ იქნა სსრკ-ის ახ. პ. და მის შესაბამისად 1978 წ. აპრილში — მოკავშირე რესპუბლიკების პ-ები. ახ. პ-ები მიიღეს ავტონ. რესპუბლიკებმაც (1978 წ. მაის-ივნისში). იხ. აგრეთვე *საბჭოთა სოციალისტური რესპუბლიკების კავშირის კონსტიტუცია, საქართველოს საბჭოთა სოციალისტური რესპუბლიკის კონსტიტუცია*.

კონსტიტუსია ალაშინისა, იხ. *ალაშინის კონსტიტუცია*.
კონსტიტუსია სასოფლო-სამეურნეო ცხოველის, ცხოველის მორფოლოგიური, ბიოლოგიური და სამეურნეო თვისებების ერთობლიობა. მისი გამოსატყულება ცხოველის გარეგანი ფორმა ანუ ექსტერიერი. პ. ს.-ს. ც. ყალიბდება მემკვიდრეობისა და გარემო პირობების ზეგავლენით, რაშიც დიდი მნიშვნელობა აქვს მონარდულულის გამოზრდას, კვებას და შენახვას.

არსებობს კონსტ. ტიპის მრავალი კლასიფიკაცია, რ-თაგან განსაკუთრებულ ყურადღებას იქცევს შეეციარიელი მეცნიერის უ. დიურსტისა და საბჭ. მეცნიერის პ. კულეშოვის (დაახუსტის ე. ბოგდანოვმა და მ. ივანოვმა) კლასიფიკაციები. ზოოტექნიკოსებიდან პ. კულეშოვი პირველი მტყნიერია, რ-მაც პ. ს.-ს. ც. წარმოგიდგინა როგორც სხეულის აგებულებისა და მისი ცხოველმოქმედების პროდუქტიულობის ხასიათთან ორგანულად დაკავშირებული მთლიანობა. მან გამოყოფა 4 ძირითადი კონსტ. ტიპი: ნაზი, უხეში, მკვრივი და ფაშარი, ვინაიდან ეს ტიპები, როგორც წესი, წმინდა სახით არ არსებობს, ამიტომ განასხვავებენ შერეულ კონსტ. ტიპებს: ნაზი, მკვრივი, ნაზი ფაშარი, უხეში მკვრივი, უხეში ფაშარი. ე. ბოგდანოვმა ამ კლასიფიკაციას დამატება მზრალი და ნედლი კონსტიტუციის ცნებები. მ. ივანოვმა განსაკუთრებული ყურადღება მიაქცია მ-ა-გ-ა-რ-ი კონსტიტუციის ცხოველებს მათი მტკიცე ჯანმრთელობისა და მაღალი პროდუქტიულობის გამო.

კონსტიტუსიური-დემოკრატიული პარტია, „სახალხო თავისუფლების“ ლიბერალურ-ბურჟუაზიული პარტია რუსეთში, შეიქმნა 1905. 1917-იდან რუს. კონტრრევ. ბურჟუაზიის ძირითადი პარტია. იხ. *კადეტები*.

კონსტიტუსიური ზედამხედველობა, საზღვარგარეთის ქვეყნებში — კონსტიტუციასთან კანონებისა და სხვა ნორმატიული აქტების შესაბამისობის შემოწმება. პ. ზ-ის ობიექტი შეიძლება იყოს ჩვეულებრივი კანონი, კონსტიტუციაში შეტანილი ცვლილებები, საერთო შ. ხელშეკრულებანი; იმ ქვეყანაში კი, სადაც ადმინისტრაციული იუსტიცია არ არსებობს, — მმართველობის ორგანოთა ნორმატიული აქტებიც. პ. ზ. ხორციელდება სხვადასხვა გზით: საერთო იურისდიქციის მქონე სასამართლო ორგანოების მეშვეობით (აშშ, იაპონია და სხვ.); უმაღლესი სასამართლოს მიერ (კანადა, შვეიცარია), სპეც. კონსტ. სასამართლოსა (იტალია, გერმ.) და არასასამართლო ხასიათის განსაკუთრებული ორგანოს საშუალებით (კონსტ. საბჭო საფრანგეთში).

სოციალ. ქვეყნებში პ. ზ-ს ანორციელებს უპირველეს ყოვლისა სახელმწ. ორგანოები, რ-თაგან თითოეული თვალყურს ადევნებს კონსტიტუციის დაცვას თავისი კომპეტენციის ფარგლებში.

კონსტიტუსიური მონარქია, იხ. სტ. *მონარქია*.

კონსტიტუსიური სამართალი, სამართლის ერთ-ერთი დარგის — *სახელმწიფო სამართლის* სახელწოდება, რ-იც გვხვდება იურიდიულ და პოლიტ. ლიტ-რაში.

კონსტიტუსიური სასამართლო, საზღვარგარეთის ზოგიერთ ქვეყანაში სპეციალური სახელმწიფო ორგანო, რ-საც

ევალება *კონსტიტუციური ზედამხედველობის* გაწევა. ამასთან ერთად პ. ს-ს შეუძლია კონსტიტუციის განმარტება, სახელმწიფოს ცალკეულ ორგანოთა კომპეტენციის სისწორის შემოწმება, მოქმედი კანონის ბათილად გამოცხადება და ა. შ. პ. ს-ს ან პარლამენტი ირჩევს (ფედერალურ პ. ს-ს გერ-ში), ან სახელმწიფოს მეთაური ნიშნავს (ავსტრია, კვიპროსი). იტალიაში პ. ს-ს შემადგენლობას ნიშნავს პრეზიდენტი, პარლამენტი და მაგისტრატურა.

პ. ს. არსებობს 2 სოციალ. სახელმწიფოში — ჩეხოსლოვაკიასა და იუგოსლავიაში.

კონსტრუქცივიზმი, მიმართულება 1920-იანი წწ. საბჭ. ხელოვნებასა (არქიტექტურაში, გაფორმებით და თეატრალურ-დეკორაციულ ხელოვნებაში, პლაკატსა და წიგნის ხელოვნებაში, მხატვრულ კონსტრუირებაში) და ლიტერატურაში. კონსტრუქტივისტების პირველი ორგანიზაცია (ა. განი, ა. როდრენკო, ძმები ვ. და გ. სტენბერგები და სხვ.) აღმოცენდა 1921 „ინხუკში“ (სამხატვრო კულტურის ინტში). პ-ის მიმდევრები მიზნად ისახავდნენ გარემოს „კონსტრუირებას“, ცდილობდნენ ამოეცნოთ ახ. ტექ. შესაძლებლობანი ფორმათა შექმნის თვალსაზრისით, აგრეთვე ლითონის, ხის, მინისა და სხვ. მასალათა ესთეტიკ. თვისებები. არქიტექტურაში პ-ის თეორ. პრინციპები ჩამოაყალიბეს ა. ვესნინი და მ. გინზბურგმა, ხოლო პრაქტიკულად პირველი პროექტი ძმებმა ა. და ვ. ვესნინიმ შეადგინეს (კულტურის სახლი, 1923, მოსკოვი). 1925 შეიქმნა კონსტრუქტივისტების შემოქმედებითი ორგანიზაცია, რ-ის ბეჭდვითი ორგანო იყო ჟურნ. „სოვრემენნაია არხიტექტურა“ (1926—30). სხვა საბჭ. არქიტექტურითან ერთად კონსტრუქტივისტები (ძმები ვესნინი, მ. გინზბურგი, ი. ლეონილოვი, ა. ნიკოლსკი, მ. ბარშინი და სხვ.) ეძებდნენ პროექტირების ახ. გზებსა და პრინციპებს, მაგრამ ამავე დროს დაუშვეს შეცდომები — ბინა გამოაცხადეს „წვრილბურჟუაზიული იდეოლოგიის“ მატერ. ფორმად, უარყოფდნენ დიდი ქალაქების როლსა და სხვ.

პ-ის ესთეტიკამ გარკვეული წვლილი შეიტანა საბჭ. მხატვრული კონსტრუირების შექმნაში (ახ. ტიპის ჭურჭელი, ავეჯი, ქსოვილთა მოხატულობა, გამოფენების გაფორმება და სხვ.). პ-მა მნიშვნელოვანი როლი ითამაშა გრაფიკის განვითარებაში (პლაკატი, წიგნი, თეატრი, დეკორ. ხელოვნება).

უცხოეთის პლასტ. ხელოვნებაში ტერმ. „პ.“ პირობითია: არქიტექტურაში აღნიშნავს *ფუნქციონალიზმის* ერთ-ერთ მიმდინარეობას, ფერწერასა და ქანდაკებაში — ავანგარდისტული მიმართულების ერთ-ერთ სახეს.

ილუსტრაცია—იხ. ჩანართი, გვ. 560—561.
კონსტრუქცივის რხავეზი, იხ. *ნაგებობათა დინამიკა*.

კონსტრუქციული ლოზიკა, მიმართულება სიმბოლურ ლოგიკაში; აღმოცენდა ინტუიციონისტური ლოგიკის საფუძველზე, ოღონდ მასში არ არის გაზიარებული ინტუიციონისტური თვალსაზრისი ინტუიციის შესახებ; გარდა ამისა, პ. ლ-ში შეწყნარებულია ე. წ. კონსტრუქციული შერჩევის პრინციპი, რ-იც ორმაგი უარყოფის კანონის შესუსტებული ვარიანტია. პ. ლ-ის თვალსაჩინო წარმომადგენელია საბჭ. მათემატიკოსი ა. მარკოვი.

კონსტრუქციული ობიექტივიზმი, კონსტრუქციული მიმართულების ამოხაზავი ცნება მათემატიკასა და ლოგიკაში. პ. ო. არის რაიმე ფიგურა, რ-იც შედგენილია გარკვეული წესების მიხედვით უმარტივესი ფიგურებისაგან — ელემენტარული პ. ო. გან. ამის საილუსტრაციოდ მიუთითებენ საბაშვო სათამაშო „კონსტრუქტორზე“. კონსტრუქციულ მათ. თეორიებში განიხი-

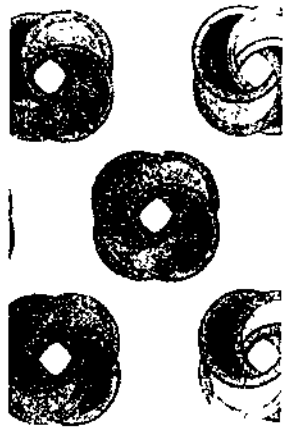

კონსტრუქტივიზმი. ნახატის ესკიზი ქსოვილის მოსაჩითავად. ვ. სტეპანოვა, (გუაში, 1924, ვ. როდრენკოს კოლექცია, მოსკოვი).

მოქმედება მათი უშუალო შეხების (კონტაქტის) დროს. პ. პ. ს-ს განაპირობებს ორმაგი ელექტრონული შრის წარმოქმნა, რაც გამოწვეულია შეხების მახლობელ არეში მცირე გამოსვლის მუშაობის მქონე სხეულიდან დიდი გამოსვლის მუშაობის მქონე სხეულში ელექტრონების ნაწილის გადასვლით. ამ დროს იცვლება თავისუფალი მუხტის მატარებლების (ელექტრონებისა და ხვრელების) კონცენტრაცია შეხების მახლობელ არეში. თერმოდინ. წონასწორობის პირობაა შემხებ სხეულში ელექტრონთა ელექტროქიმ. პოტენციალების ტოლობა. პ. პ. ს. დამოკიდებულია შემხებ სხეულთა მასალასა და ტემპ-რატზე; იყენებენ თერმომწვეილებში, თერმოგენერატორებსა და სხვა ხელსაწყოებში.

კონტინერი (ინგლ. container < contain - დატევა), სტანდარტული ტევადობის სპეციალური ყუთი, უტარო ტვირთის გადასაზიდად სხვადასხვა სახის ტრანსპორტით. პ. ასრულებს ტრანსპორტის მოსახსნელი ორგანოს (ძარას) როლს. შეიძლება ძარას მექანიზებული დატვირთვა. გადმოტვირთვა და სხვ. პ-ის ზომა და ტევადობა შეესაბამება სატრანსპ. საშუალებათა ტვირთამწვეობასა და გაბარიტებს. დანიშნულების მიხედვით იგი სამკვარია: უნივერს. (ნებისმიერი შეფუთული ტვირთის გადასაზიდი), სპეციალიზებული (საცალკო, ფხვიერი ან თხევადი ტვირთის გადასაზიდი) და სპეც. (გადააქვთ მხოლოდ განსაზღვრული ტვირთი განსაკუთრებულ პირობებში. მაგ., კოსმოსში, წყალქვეშ და სხვ.). პ-ის ტევადობა (ტვირთამწვეობა) 1,25; 2,5; 5; 10; 20 და 30 ტ-აა. ფართობაა გავრცელებული 5-ტონიანი პ., რ-იც ყველაზე უფრო შეესაბამება ტვირთამწვე მანქანებსა და სატრანსპ. საშუალებებს, ამასთან, ექსპლუატაციის დროს მოსახერხებელი და ეკონომიური.

კონტექსტი (ლათ. contextus - შერთება, შეკავშირება), წერილობითი ტექსტის შინაარსობრივად დასრულებული ნაწილი, რ-იც საშუალებას იძლევა სწორად განისაზღვროს მასში შემავალი ცალკეული სიტყვის, ფრაზის თუ ნაწყვეტის მნიშვნელობა. ციტირების დროს პ-ის გათვალისწინების გარეშე ნაწყვეტი სულ სხვა, ზოგჯერ საწინააღმდეგო აზრსაც კი იძენს. მხატვრულ ტექსტში პ. გაცილებით ვრცელ მონაკვეთს მოიცავს, აქვს კონკრ. შინაარსი, სტილისტიკური ელფერი და მხატვრული გამოსახვის ხერხები (მაგ., პოეტური ფიგურები, სალექსო საზომი და სხვ.). პ-ის დარღვევასთან ერთად ირღვევა ტექსტის მხატვრული ერთიანობა და ძნელდება მისი აღქმა, შეუძლებელი ხდება ირონიის, ნარათულის, ქარაგმის ახსნა.

კონტი (Comte) ოგიუსტ (19. I. 1798, მონპელიე, - 5. IX. 1857, პარიზი), ფრანგი ფილოსოფოსი. პოზიტივიზმისა და ბურჟ. სოციოლოგიის ერთ-ერთი ფუძემდებელი. სახელი გაითქვა ნაშრომით „პოზიტიური ფილოსოფიის კურსი“ (ტ. 1-6, 1830-42, რუს. თარგმ., „დადებითი ფილოსოფიის კურსი“, ტ. 1-2, 1899-1900). პ-ის მიხედვით, მეცნიერებამ და ფილოსოფიამ მოვლენათა მიზეზები კი არ უნდა ეძიოს, არამედ კითხვა უნდა დასვას მხოლოდ იმის შესახებ, თუ როგორ წარმოიშობიან ისინი. ამის შესაბამისად, მეცნიერება შეიმეცნებს არა არსს, არამედ მხოლოდ ფენომენებს. სენ-სიმონის მსგავსად პ. კაცობრიობის ინტელექტუალურ ევოლუციას სამ სტადიად კყოფს: თეოლ. სტადიაზე ყველა მოვლენა აისხნება რელიგ. წარმოდგენათა საფუძველზე; მეტაფიზ. სტადიაზე ზებუნებრივ ფაქტორებს ცვლის ბუნების ახსნა არსითა და მიზეზებით; პოზიტიურ ანუ მეცნ. სტადიაზე წარმოიშობა საზ-ბის რაციონალური ორგანიზაციის ხელშეწყობი მეცნიერება საზ-ბის შესახებ.

პ-ის სოციოლოგია იყოფა სოც. სტატიად, რ-იც იკვლევს ნებისმიერი საზ-ბის

არსებობის უცვლელ („ბუნებრივ“) პირობებს და სოც. დინამიკად, რ-იც სწავლობს ნებისმიერი საზ-ბის განვითარების (მყარ „ბუნებრივ“) კანონებს.

მოღვაწეობის უკანასკნელ პერიოდში პ. განიხილა რელიგიისა და მისტიციზმის სულსკვეთებით. იგი სოციოლოგიას უწოდებს „სოციალურ ფიზიკას“, რ-მაც ერთმანეთს უნდა შეუთანხმოს „წესრიგისა“ და „პროგრესის“ რესტავრატორული და რევ. ტენდენციები. ამგვარი სოციოლოგია არის საკაცობრიო „პოზიტიური მორალი“, ან „საკაცობრიო რელიგია“.

პ-ის პოზიტივისტურმა იდეებმა დიდი პოპულარობა მოიპოვა XIX ს. ბუნების-მეტყველება შორის ე. ლიტერესა (საფრანგეთი) და ინგლ. პოზიტივისტების ჯ. მილითა და პ. სპენსერის შრომების საშუალებით. თბზ: Дух позитивной философии, СПб, 1910; [არ-ში] Родоначальники позитивизма, в. 2, 4, 5, СПб., 1910-13.

ლიტ: Маркс К. и Энгельс Ф., Соч., 2 изд., т. 33, с. 138; т. 39, с. 326-327; Steinhauer M., Die politische Soziologie A. Comtes, Meisenheim am Glan, 1966.

კონტია, გველი ანკარასებრთა ოჯახისა. იგივეა, რაც ვირენისი.

კონტინგენტი (ლათ. contingens, ნათ. ბრ. contingentis - წილხვედრი), 1. ადამიანთა ერთობლიობა, რ-იც შედგა რაიმე გარკვეული ნიშნის მიხედვით. მაგ., ქარხნის მუშათა კოლექტივი, დაწესებულების მოსამსახურეთა კოლექტივი, სამხ. ნაწილის პირადი შემადგენლობა და სხვ. 2. გარკვეული მიზნით დადგენილი ზღვრული რაოდენობა, რისიმე ნორმა. მაგ., უმაღლეს სასწავლებელში მიღების პ.

კონტინენტი (ლათ. continens, ნათ. ბრ. continentiis - ხმელეთი), დედამიწის ქერქის დიდი მასივი, რ-ის ზედაპირის უმეტესი ნაწილი ხმელეთის სახით მსოფლიო ოკეანის დონეზე მაღლა მდებარეობს, ხოლო პერიფერიული ნაწილი ოკეანის დონის ქვეშ არის მოქცეული (კონტინენტის წყალქვეშა კიდე). პ-ზე დედამიწის ქერქის საერთო სისქეა 35-45 კმ. მისთვის დამახასიათებელია გრანიტული (გრანიტი-მეტამორფული) ფენა.

თანამედროვე გეოლ. ეპოქაში 6 კონტინენტია: ევრაზია, ჩრდილოეთი ამერიკა, სამხრეთი ამერიკა, აფრიკა, ავსტრალია და ანტარქტიდა. იხ. აგრეთვე დედამიწა.

კონტინენტის წყალქვეშა კიდე, მსოფლიო ოკეანის ფსკერის პერიფერიული ნაწილი, რ-იც რელიეფით და გეოლოგიური თვალსაზრისით ხმელეთის გავრცელებას წარმოადგენს. პ. შ. პ-ის საერთო ფართ. დაახლ. 81,5 მლნ. კმ². იგი შედგება შელფის, კონტინენტური კალთისა და კონტინენტის ძირისაგან. ეს უკანასკნელი ორგ. სამყაროს სიღრმით ოკეანის საგებზე უახლოვდება. რადგან კონტინენტის ძირი ყველგან არ არის გამოხატული, ზოგი მკვლევარი პ. შ. პ-ის საზღვარს უშუალოდ კონტინენტური კალთის ძირში ატარებს. ხმელეთის სახლოვის გამო პ. შ. პ-ზე (განსაკუთრებით შელფსა და კონტინენტის ძირზე) დიდი რაოდენობით გროვდება ტერიგენული მასალა.

კონტინენტური ალლოკადა, ეკონომიკურ და პოლიტიკურ დონისძიებათა სისტემა, რ-საც ატარებდა 1806-14 საფრანგეთი დიდი ბრიტანეთის წინააღმდეგ. პ. პ. კრძალავდა სავაჭრო, საფოსტო და სხვ. ურთიერთობებს ბრიტ. კ-ებთან. იგი ვრცელდებოდა საფრ. ძალაუფლების ქვეშ მყოფ ან მის მოკავშირე ყველა ქვეყანაზე. პ. პ-მ ხელი შეუწყო საფრ. მრეწველ. ცალკეული დარგების განვითარებას (უმთავრესად მეტალ. და დამამუშავებელი), მაგრამ უარყოფითად იმოქმედა ვერ. მთელი რიგი ქვეყნების (რ-თაც ტრად. ეკონ. კავშირი აქონდათ დიდ ბრიტანეთთან) ეკონომიკაზე. დიდმა ბრიტანეთმა პ. პ-ს უპასუხა კონტრბლოკადით, საზღვ. ვაჭრო-

ბის გაფართოებითა და კონტრაბანდული ვაჭრობით. ტილზიტის ზავით (1807) რუსეთი იძულებული გახდა შეერთებოდა პ. პ-ს, რ-ის მძიმე პირობები რუსეთ-საფრ. ურთიერთობათა გამწვავებისა და ნაპოლეონ I-ის მიერ რუსეთის წინააღმდეგ ომის დაწყების (1812) ერთ-ერთ მთავარ მიზეზად იქცა. რუსეთთან ომში საფრ. დამარცხების შემდეგ პ. პ-ს ფაქტობრივად არც ერთი სახელმწიფო აღარ იცავდა, ხოლო 1814 აპრ., ნაპოლეონის იმპერიის განადგურების შემდეგ, იგი საბოლოოდ გაუქმდა.

კონტინენტური კალთა, კონტინენტის წყალქვეშა კიდეის ნაწილი, გარდამავალი ზონა შელფიდან ოკეანის ფსკერისაკენ. ახასიათებს მნიშვნელოვანი დახრილობა (საშუალოდ 4°-მდე, ხშირად 15-20°, ზოგჯერ 40°-მდე), საფეხურებრივობა და დანაწევრება. პ. პ-ის ზედა ნაწილში წყალქვეშა მეწყვების და სუსპენზიური ნაკადების მოქმედებით ხდება დანალექი მასალის ინტენს. გადაადგილება, ქვედა ნაწილში - აკუმულაცია. პ. პ-ს, როგორც ორგ. ნივთიერების მაღალი პროდუქტიულობის ზონის, გამოყოფენ ბათიალის სახელით.

კონტინენტური კონტრაბანდი, ინგლისის 13 კოლონიის წარმომადგენელთა კრებები ჩრდ. ამერიკაში დამოუკიდებლობისათვის ომის წინ და ომის მსვლელობის დროს. I პ. პ. ჩატარდა 1774 წ. 5 სექტ. - 26 ოქტ., II - 1775 წ. 10 მაისს - 1781 წ. 2 მარტს.

კონტინენტური შიკანი, იხ. შელფი. **კონტინენტური ნალექები**, ხმელეთის ზედაპირზე და შიგაკონტინენტურ წყალსატევებში (ტბები, მდინარეები) წარმოქმნილი ნალექები. პ. ნ-ის ხასიათი ძირითადად გაპირობებულია დალექვის უბნის ტექტონ., გეომორფოლ. და კლიმ. პირობებით. მთაში და მთისწინეთში პ. ნ. ძირითადად ნამსხვრვე ქანებია, დაბლობსა და ვაკეებზე ნამსხვრვე ქანებთან ერთად ბევრია ქვიშა- და ორგანოგენული ნალექები; ძველსა და თანამედროვე გამყინვარების რ-ნებში გავრცელებულია მყინვარული ნალექები, თბილსა და ნოტიო ჰავის პირობებში - ტბიური და მდინარეული ქვიშა-თიხებიანი და ქვიშაგენური ნალექები. გ. ჩიხრაძე.

კონტინენტური ყინული, დიდი სისქის ამობურცული ყინულის ფარი, რ-იც ფარავს ხმელეთის მნიშვნელოვან ნაწილს. პ. პ-ს აქვს ელიფსური პროფილი, რაც ყინულის თავისუფალი ბლანტი, პლასტ. დენადობით აიხსნება. პ. პ-ის თანამედროვე ფარებია ანტარქტიკასა და გრენლანდაში. პ. პ-ის ფარები ევროპის ჩრდ-ით და ჩრდ. ამერიკაში პლეისტოცენის არაერთხელ გაჩენილა და გამდნარა.

კონტინუმი (ლათ. continuum - უწყვეტი) მათემატიკაში, ტერმინი გამოყენებული ან უწყვეტობის გარკვეული თვისებების მქონე წარმონაქმნებისა ან ნამდვილ რიცხვთა სიმრავლის სიმძლავრის აღსანიშნავად.

1. ყველაზე კარგად შესწავლილი უწყვეტი წარმონაქმნია ნამდვილ რიცხვთა სისტემა, ანუ ე. წ. რიცხვითი პ. თუ ძირითად ცნებად უტოლობის ცნებას ($a < b$) მივიჩნევთ, რიცხვითი პ-ის უწყვეტობა შეიძლება დავახასიათოთ ორი გზით: ა) ყოველ ორ $a < b$ რიცხვს შორის მდებარეობს ერთი c რიცხვი მაინც (რ-თვისაც $a < c < b$); ბ) თუ ყველა რიცხვი დაშლილია ორ A და B კლასად ისე, რომ A კლასის ყოველი a რიცხვი ნაკლებია B კლასის ნებისმიერ b რიცხვზე, მაშინ ან A კლასში უდოიესი რიცხვი ან B კლასში - უმცირესი რიცხვი (დედეკინდის უწყვეტობის აქსიომა).

2. პ. ტოპოლოგიაში ეწოდება ბმულ კომპაქტს. ენიდან წრფეზე ან n -განზომილებიან სივრცეში კომპაქტები შემოსაზღვრული ჩაკეტილი სიმრავლეებია, ამიტომ ევკლიდურ სივრცეებში პ. შეიძლება განისაზღვროს როგორც ჩაკეტილი შემოსაზღვრული და ბმული სიმრავლეები.

3. ნამდვილ რიცხვთა სიმრავლის სიმძლავრეს ეწოდება \mathbb{C} -ის სიმძლავრე და აღნიშნება ან გუთური \mathbb{C} ასოთი, ან ძველი ებრაული \aleph („ალეფ“) ასოთი (სხვა სიმძლავრეებისაგან განსხვავებით—უნივერსალური).
 ლიტ.: იხ. სტ-თან ს ი მ რ ა ვ ლ ე თ ა თ ე ო რ ი ა .

კონტინუუმი პროპაგანდა, ამოცანა, რ-იც მდგომარეობს იმაში, რომ დამტკიცდეს ან უარყოფილ იქნეს სიმრავლეთა თეორიის მეთოდებით შემდეგი წინადადება, ე. წ. კონტინუუმ-პიპოთეზა (კ-პ): კონტინუუმის სიმძლავრე არის პირველი სიმძლავრე, რ-იც მეტია ყველა ნატურალურ რიცხვთა სიმრავლის სიმძლავრეზე. განზოგადებული კონტინუუმ-პიპოთეზა (გ. კ-პ) მდგომარეობს შემდეგში: ნებისმიერი P სიმრავლისათვის პირველი სიმძლავრე, რ-იც მეტია ამ სიმრავლის სიმძლავრეზე, არის P სიმრავლის ყველა ქვესიმრავლეთა სიმრავლის სიმძლავრე.

პ. პ. წამოაყენა გ. კანტორმა XIX ს. 80-იან წლებში. თვით გ. კანტორის, აგრეთვე XIX ს. დსასარ. და XX ს. დასაწყ. სხვა გამოჩენილი მათემატიკოსების მრავალი ცდა დაემტკიცებდათ კ-პ უმედეგო აღმოჩნდა. 1936 წ. კ. გედელმა დაამტკიცა, რომ გ. კ-პ თავსებადია აქსიომურ სიმრავლეთა თეორიის ერთ ბუნებრივ სისტემასთან და, მაშასადამე, შეუძლებელია გ. კ-პ-ის უარყოფა ტრადიციული საშუალებებით. 1963 წ. ამერ. ლოგიკოსმა პ. კოენმა, თავის მიერ შექმნილი, ე. წ. იძულების მეთოდის საშუალებით დაამტკიცა, რომ კ-პ-ის უარყოფაც თავსებადია ამ სისტემასთან. ამრიგად, შეუძლებელია კ-პ-ის დამტკიცება სიმრავლეთა თეორიის ჩვეულებრივი მეთოდებით.

კონტოკორანტი (იტალ. conto — ანგარიში და corrente — მიმდინარე), კლიენტის ერთიანი ანგარიში ბანკში, რ-შიც აღრიცხავენ ბანკის მიერ კლიენტის დავალებებით შესრულებულ ყველა ოპერაციას. პ-ის დებეტი აისახება კლიენტის დავლებით გადასახდებლები, ხოლო კრედიტში — კლიენტისაგან ბანკში შეტანილი საშუალებანი და მესამე პირთაგან მის ანგარიშზე შემოსული თანხები. პ. აქტიურ-პასიური ანგარიშია. მისი სალდო უჩვენებს კლიენტის დავალიანებას ბანკისადმი ან ბანკში არსებული თავისუფალი საშუალებების ნაშთს, რ-იც კლიენტს ეკუთვნის.

კაპიტალ. ქვეყნებში პ-ის გახსნისას ბანკი აწესებს საკრედიტო ლიმიტს, რ-ის ფარგლებშიც კლიენტს შეუძლია აწარმოოს გადარიცხვები ბანკის კრედიტის ხარჯზე. შეთანხმებისას ითვალისწინებენ ანგარიშის წარმოების სხვა პირობებსაც. პ. განსაკუთრებით ფართოდ გავრცელდა იმპერიალიზმის დროს. გერ-ში, საფრანგეთში, ბელგიაში და ა. შ. პ-ის სახესვარობა ოვერდრაფტი — ანგარიში, რ-ის მიხედვით კლიენტს შეუძლია სესხად მიიღოს ბანკში თავის ანგარიშზე შეტანილ საშუალებებზე მეტი. იგი გავრცელებულია ინგლისსა და აშშ-ში.

სსრკ-ში პ-ს იყენებდნენ 1930—31 წლებში. 1931 იგი შეიცვალა ანგარიშსწორების ანგარიშით.

კონტრა..., **კონტრა...** (<ლათ. contra — მოპირდაპირე), რთული სიტყვის შემადგენელი ნაწილი; აღნიშნავს იმის საწინააღმდეგოს, საპირისპიროს, საპასუხოს, რაც გამოხატულია სიტყვის მე-2 ნაწილით. მაგ., კონტრარეფოლუცია, კონტრადაზერვა, კონტრაპოსტი და სხვ. მუსიკაში პ. ნიშნავს: „ოქტავით დაბლა“. მ., კონტროქტავა.

კონტრაბანდა (იტალ. contrabando — განცხადების საწინააღმდეგო), საქონლის თუ სხვა ფასეულ ობიექტის გადატანა სახელმწიფო საზღვარზე ფარულად ან საბაჟო წესების დარღვევით; ასეთნაირად გადატანის საწინააღმდეგო ან სხვა ფასეული ობიექტის საბაჟო კონტროლი პ-დ მიიწვევს ამგვარი საქონლის ან სხვა ფასეულობის შენახვასა და გადაადგილებასაც, საზღვარგარეთიდან

შემოტანილი საქონლის უნებართვოდ გაყიდვასაც და ა. შ. პ. არის მარტივი და კვალიფიციური. მარტივი პ. იწვევს ადმ. პასუხისმგებლობას. კვალიფიციური კი — სისხლის სამართ. სასჯელს (იხ. საქ. სსრ სისხლის სამართ. კოდე., მ. 79). პ. კვალიფიციურია, თუ პ. ჩადენილია დიდი ოდენობით; თუ პ. ჩადენილია სპეციალურად ორგანიზებული ჯგუფმა ან თანამდებობის პირმა სამსახურებრივი მდგომარეობის ბოროტად გამოყენებით; თუ პ-ის საგანია ფეთქებადი, ნარკოტიკული, ძლიერად მოქმედი ან შხამიანი ნივთიერება და სხვ.

საერთაშ. სამართალში ცნობილია სამხ. პ. — ნეიტრალური სახელმწიფოდან მეომარ სახელმწიფოში ომის საჭიროებისათვის გაგზავნილი ტვირთი. როცა იგი უშუალოდ სამხ. დანიშნულებისაა, მაშინ აბსოლ. პ-ად ითვლება და მოწინააღმდეგე მეომარ სახელმწიფოს შეუძლია მისი კონფისკაცია (იხ. პრიზის სამართალი). როცა ტვირთი საომართან ერთად სამოქალაქო მოხმარების დანიშნულებაც აქვს, იგი შედარებითი პ-ა და მოწინააღმდეგე მხარეს მისი კონფისკაცია მაშინ შეუძლია, თუ იგი გაგზავნილია მტრის შეიარაღებული ძალებისათვის. საერთაშ. სამართ. ჩვეულებითი ნორმები სამხ. პ-ის შესახებ ასახულია საზღვაო ომის სამართ. 1909 ლონდონის დეკლარაციაში.

კონტრაბასი (იტალ. contrabasso), სიმებიან-ხემიანი მუსიკალური საკრავი. ვიოლინის ოჯახში ყველაზე დიდი ზომის (დაახლ. 2 მ) და დაბალი უღერადობისა. აქვს კვარტაზე აწყობილი 4 სიმი. არსებობს 3- და 5-სიმიანი პ-ც. უკრავენ ფეხზე დამდგარი. პ. უპირატესად საორკესტრო და საანსამბლო საკრავია. ზოგჯერ იხმარება სოლო შესრულებისთვისაც (ცნობილი ვირტუოზებია: ჯ. ბოტეზინი, იტალია, XIX ს.; ს. კუსევიციკი, რუსეთი, XX ს.; ფ. გერტოვიჩი, სსრკ და სხვ.). პ. ეწოდება აგრეთვე დაბალი რეგისტრის მუს. საკრავების ყოველგვარ ნაირსახეობას (პ.-ტრომბონი, პ.-ტუბა, პ.-ბალალოკა და სხვ.).

კონტრადიქცია (კონტრა... და ლათ. dictio — თქმა), დებულება, რ-ის მკდართა შეიძლება დადგინდეს მხოლოდ ლოგიკური ანალიზის საშუალებით, მისი ფაქტობრივად შედარების გარეშე. მაგ., ეს ვარდი არის წითელი და არ არის წითელი. იხმარება ვიწრო მნიშვნელობითაც; ლოგიკური გამოსახულება, რ-საც არ აკმაყოფილებს მასში შემავალი ცვლადების მნიშვნელობათა არც ერთი სისტემა. პ. პირველი ახრით არის ჩანაცვლებითი კერძო შემთხვევა პ-ისა ვიწრო მნიშვნელობით.

კონტრაპარიანტულიზმი, იხ. სტ. კონტრარინანტულიზმი და კონტრავარიანტულიზმი.
კონტრალტო (იტალ. contralto), ქალის ყველაზე დაბალი დიაპაზონის ხმა. მისთვის ყველაზე დამახასიათებელი და გამომსახველია მკერდისმიერი რეგისტრი (მცირე ოქტავის ფა-სოლიდან — პირველი ოქტავის ლიაში). აქვს მკვრივი, დაფურსული ტემბრი. პ-ს საოპერო პარტიებია: ოლგა (ჩაიკოვსკის „ევგენი თენგინი“), კონჩაკოვნა (ბორდინის „თავადი იგორი“) და სხვ. კომპოზიტორები პ-თვის ხშირად წერდნენ მოზარდი ბიჭუნებისა და ჭაბუკების პარტიებს: ვანია (გლინკას „ივანე სუსანინი“), ზიბელი (გუნოს „ფაუსტი“) და სხვ.

კონტრაპოსტი (იტალ. contrapposto — საწინააღმდეგო, მოპირისპირე) ს ა ხ ე თ ხ ე ლ ო ვ ნ ე ბ ა შ ი, ფიგურის გამოსახვის ხერხი, რ-იც გულისხმობს სხეულის ერთი ნაწილის მდგომარეობის დაპირისპირებას მეორე ნაწილის მდგომარეობასთან (მაგ. ადამიანის სხეულის ზედატანი გამოსახულია შებრუნებულად, ქვედატანი კი — ფრონტალურად).
 პ. დინამიკით ავსებს ფიგურის ფორმათა რიტმს, გადმოსცემს მოძრაობას ან

დაძაბულობას, აძლიერებს ფიგურის სამგანზომილებიანობას, ამასთანავე არ არღვევს ფორმათა საერთო წონასწორობას.
კონტრაპუნტი (გერმ. Kontrapunkt) მუსიკაში: 1. მრავალხმიანობის ფორმა, ერთდროულად მჭიდვრი ორი ან მეტი დამოუკიდებელი მელოდიის შეერთება. განსაკუთრებულ ფორმას წარმოადგენს მოძრავი პ. პოლიფონური ავბულებების ხმათა განმეორებითი გატარება. 2. პოლიფონური ნაწარმოებებში — მელოდია, რ-იც თემასთან ერთად უღერს. 3. ვიწრო წნიშვნელობით — მრავალხმიანობა, რ-ის თითოეულ ბგერას მასთან ერთად მჭიდვრი, ასეთვე გრძლივობის ბგერა ეპასუხება სხვა ხმით. 4. მუს. თეორიის ერთი უთავრესი მონაკვეთი. სსრკ-ში იწოდება პოლიფონიად.

კონტრასტი (ფრანგ. contraste — მკვეთრად გამოხატული დაპირისპირება) ა ა ხ ვ ი თ ხ ე ლ ო ვ ნ ე ბ ა შ ი, ფერების ან ჩრდილ-ნათელის დაპირისპირებით (განსხვავებით ნიუანსური მოდელირებისაგან) ცალკეული ფორმის ან სივრცის აკების ხერხი. ცივი და თბილი, კაშკაშა და მუქი ფერებისა და ტონების დაპირისპირებას ბევრი ცნობილი მხატვარი მიმართავდა (ლატური, სეზანი, გოგენი და სხვ.). პ-მა განსაკუთრებული გამოყენება პოვა აბსტრაქტულ (პ. მონდრიანი, ვ. კანდინსკი, კ. მალევიჩი, პ. კლევ, ხ. მირო და სხვ.) და დეკორ. ხელოვნებაში.

კონტრასტიკობა (კონტრა... და ბერძნ. typos — ანაბეჭდი) კ ი ნ ო ფ ი ლ მ ი ს ა, კინონეგატივის დუბლიკატის მიღება პ-თვის დუბლოზიტიურ კინოფირზე ბეჭდავენ ნეგატივს და ამზადებენ შუალედურ პოზიტივს, რ-ისგანაც შემდგომ დუბლნეგატიურ კინოფირზე დუბლოზიტიურ ნეგატივის დუბლიკატს — კონტრასტიკოს, ან კონტრასტიკ ნეგატივიდან უშუალოდ შექცევად კინოფირზე მიიღებენ. ფილმის ტირაჟირებას კონტრასტიკობიდან ახდენენ, რაც უზრუნველყოფს ორიგინალის (კინოფილმის ნეგატივის) დაცვას.

კონტრაფაგოტი (იტალ. contrafagotto), ხის სასულე მუსიკალური საკრავი. ფაგოტის ნაირსახეობა. უღერს მასზე ოქტავით დაბლა. შექმნა XVII ს. გერმ. ოსტატმა გ. შრაიბერმა. XX ს-ში სრულყო გერმ. კონტრუქტორმა ვ. პეკელმა. პ-ის არხის სიგრძე დაახლ. 5 მ-ია, დიაპაზონი — სუბკონტრათქტავის სი-ბემოლიდან მცირე ოქტავის ფა-მდე (C, -f). ნოტები იწერება ნამდვილი უღერადობიდან ოქტავით ზევით. იხმარება სიმფ. და სასულე ორკესტრებში. სიმფ. პარტიტურაში პ-ის პარტია იწერება ფავტის პარტიის ქვემოთ და ვალტორნის პარტიის ზემოთ.

კონტრაფაქცია (გვიანდ. ლათ. contrafactio — გაყალბება < კონტრა... და ლათ. facio — ვაკეთებ), ბურჟუაზიული სამართლის ტერმინი—საავტორო უფლების დარღვევა: სხვისი ნაწარმოების გამოცემა და გავრცელება ავტორის თანხმობის გარეშე. პ. ნიშნავს აგრეთვე ამა თუ იმ ფირმის პოპულ. საქონელზე მოთავსებული ნიშნის გამოყენებას სხვა ფირმის სასაქონლო ნიშანზე; იგი უპატიოსნო კონკურენციის გამოვლენაა და გამიზნულია მყიდველთა შესაცდენად.

კონტრაპტასია ს ა ს ო ფ ლ ო ს ა მ ე უ რ ნ ე თ პ რ ო დ უ ქ ტ ე ბ ი ს ა ს ს რ კ-ში ი, სასოფლო-სამეურნეო პროდუქციის სახელმწიფო შესყიდვის ერთიანი ფორმა, რ-იც ამარტივებს ურთიერთობას სახელმწიფოსა და მეურნეობებს შორის. მრავალი დამამზადებელი ორგანიზაციის ნაცვლად სახელმწ. დამზადების ეს ერთიანი ფორმა ხელს უწყობს მეტად მნიშვნელოვანი ამოცანის წარმატებით შესრულებას. შესყიდვის ეს სისტემა ავებულია სას. სამ. პროდუქტთა წარმოების ეკონ. სტიმულირებაზე, რ-იც ხელსაყრელია, როგორც კოლ-ბისათვის, ისე სახელმწიფოსათვის.



კონტრაბასი.



კონტრაბასტი. პ. ა მ ა ნ - ა ტ ი. „ვენერა“. ბრინჯაო. 1571, ფრანკესკო I მედიცის სტუდიოლო პალაცო ეკიოში, ფლორენცია.



კონტრაფაგოტი.

პ-ის გამოყენებით სახელმწიფოს საშუალება ეძლევა წინასწარ დაგეგმოს პროექტების დამზადების მსალთდნდელი რაოდენობა. ხოლო კოლ-ბებსა და საბჭ. მეურნეობებს — პროექტების გარანტირებული რეალიზაციის მოცულობა.

პ., როგორც სახელმწიფოებო ურთიერთობა, ითვალისწინებს ურთიერთვალდებულების სისტემას: კოლ-ბასა და საბჭ. მეურნეობას შორის სახელმწიფოსათვის სას.-სამ. პროექტების მიყიდვის ვალდებულებას — პროექტის დროულად მიღების უზრუნველყოფას, დაწესებულ ვადებში ანაზღაურებას, აგრეთვე ფულადი ავანსების გაცემას დროისა და სიდიდის აღნიშვნით; კონტრაქტის ვალდებულებას — დამზარება გაუწიოს კოლ-ბებსა და საბჭ. მეურნეობებს წარმოების ორგანიზაციისა და პროექტის სათანადო პუნქტებში ტრანსპორტირების დარგში; მიღებულ ვალდებულებათა შეუსრულებლობის შემთხვევაში მზარეთა ურთიერთ მატერ. პასუხისმგებლობას.

პ. პირველად შემოიღეს 1928—29 წლებში და 1933-მდე ძირითადად მისი საშუალებით ხდებოდა სას.-სამ. პროექტების დამზადება. პ. ფორმდებოდა ხელშეკრულების სახით, ერთი მხრივ, სახელმწიფო და კოლბ. ორგანიზაციების და, მეორე მხრივ, კოლ-ბებსა და კოლმეურნე გლეხობას შორის. 1938 წ. 19 იანვრიდან მარცვლელ კულტურებზე, კარტოფილზე, მზესუმზირაზე, ბრინჯზე, ხორციზე და რძეზე შემოიღეს სავალდებულო დამზადების სისტემა. ხოლო 1958-იდან მოქმედებს სას.-სამ. პროექტების დამზადების ახ. ფორმა. ამ დროს შემოიღეს ერთიანი ფასები დიფერენციალად ცალკეული ზონების მიხედვით. 1961-იდან მოხდა გარკვეული ცვლილებები სას.-სამ. პროექტების დამზადების მოქმედების სისტემაში. ქვეყნის მასშტაბით დაწესდა შესყიდვის ერთიანი სისტემა. ხოლო 1971-იდან კვლავ გარკვეული ცვლილებანი მოხდა სას.-სამ. პროექტების დამზადების სისტემაში, დამყარდა პირდაპირი კავშირი სამრეწვ. და სას.-სამ. საწარმოებს შორის.

ო. ვაშაკიძე.

კონტრაქტი (ლათ. contractus), იგივეა, რაც **ხელშეკრულება**.

კონტრაქტურა (ლათ. contractura — შევიწროება, შეკუმშვა), სახსრის მოძრაობის შეზღუდვა სასახსრე ზედაპირების ანდა სახსართან ფუნქციურად დაკავშირებული რბილი ნაწილების ავადმყოფური ცვლილების შედეგად. განარჩევენ მომზრეულ, გამშლეულ, მოშლიდველ, განმზიდველ და სხვ. პ-ს, წარმოშობის მიხედვით — თანდაყოლილსა და შეძენილს. თანდაყოლილი პ-ის მიზეზია კუნთების, სახსრებისა (*კისერმრუდობა, ბრტყელტარფიანობა და სხვ.*) და კანის (კანის აკი თითების შორის) განუვითარებლობა. შეძენილი პ. შეიძლება იყოს: დ ე რ მ ა ტ ო გ ე ნ უ ლ ი (ბერძნ. derma — კანი), წარმოიქმნება კანის დიდი დეფექტების (დამწვრობა, ჭრილობა, ანთება და სხვ.) მეორეული დაჭიმვით შეხორცების შედეგად; დ ე ს მ ო გ ე ნ უ რ ი (ბერძნ. desmos — იოგი), ვითარდება ფასციების (კუნთების ირგვლივ მდებარე შემაერთებელქსოვილოვანი ფირფიტები), იოგებისა და სასახსრე ჩანთის ანთების ან დაზიანების შემდეგ; მ ი ო გ ე ნ უ რ ი (ლათ. mys, mysos — კუნთი), რ-საც იწვევს კუნთების ანთება, ტრავმა ან რაიმე სხვა პათოლ. პროცესი; ტ ე ნ ო გ ე ნ უ რ ი (გვიანდ. ლათ. tendi — მყესა), ვითარდება მყესების ან მათი ბუდეების დაზიანების ან ანთების დროს; ა რ თ რ ო გ ე ნ უ ლ ი (ბერძნ. arthron — სახსარი), დაკავშირებულია თვით სახსარში მიმდინარე პათოლ. პროცესთან (სახსრის ზედაპირების მთლიანობის დარღვევა ან ცვლილებები იოგთან აპარატში); ნ ე ე რ ო გ ე ნ უ ლ ი, ვითარდება ცენტრ. და პერიფერიული ნერვული სისტე-

მების დაავადებათა დროს. პ-ის მიმდინარეობა დამოკიდებულია სახსრის დაზიანების ხარისხზე, ლოკალიზაციასა და პ-ის გამომწვევ მიზეზზე.

მ კ უ რ ნ ა ლ ო ბ ა: პ-ის გასწორება დაჭიმვით ან დისტრაქციული აპარატებით, აგრეთვე თაბაშირის ეტაპური ნახვევებით; სამკურნ. ფიზკულტურა, მასაჟი, ფიზიოთერაპია. უშედეგო კონსერვატიული მკურნალობისას — ქირურგ. ოპერაცია.

კონტრაქციის პიპოთეზა (ლათ. contractio — მოჭიმვა, შეკუმშვა), გეოლოგიური პიპოთეზა, რ-იც ქანების დანაოჭებას და შითაწარმოშობის პროცესებს ხსნის დედამიწის რადიუსისა და მისი ზედაპირის თანდათანობითი შემცირებით (*ელა დე ბოშონი, 1829*). პ. პ-ის თანახმად, დედამიწის რადიუსის შემცირება გამოწვეულია დედამიწის გაცივებით. ეს წარმოდგენა ეყრდნობოდა აშკამად უარყოფილ კანტ-ლაპლასის კოსმოგონიურ პიპოთეზას პლანეტების გამლგვალ-თხევადი მასიდან წარმოშობის შესახებ *ე. გამერელიძე*.

კონტრაჰენტი (ლათ. contrahens, ნათ. ბრ. contrahentis — ხელშეკრულების დამდები), *ხელშეკრულების* ერთ-ერთი მხარე. **კონტრლაზუპრკვა**, სახელმწიფოს სპეციალური ორგანოების მიერ სხვა სახელმწიფოთა დაზვერვის წინააღმდეგ წარმოებული საქმიანობა. კაპიტალ. სახელმწიფოებში პ. წარმოადგენს მრავალრიცხოვანი ცენტრ. და პერიფერიული ორგანოების სისტემას, რ-იც ხშირად რამდენიმე უწყებად არის გაშლილი. იგი ეწევა კონტრლაზვერვით საქმიანობას ყველა (მ. შ. მეგობრული) სახელმწიფოების დაზვერვის წინააღმდეგ, აქტიურად მოქმედებს კომუნისტური და მუშათა პარტიების და სხვა პროგრ. ორგანიზაციების საქმიანობის ჩასაშლელად. კაპიტალ. ქვეყნების პ. მოიცავს საზ. ცხოვრების ყველა სფეროში ცვალებადის რთულ სისტემას. სოციალ. ქვეყნებში პ. კაპიტალ. სახელმწიფოების დაზვერვითა და სხვა სპეც. სამსახურების — შპიონაჟის, დივერსიების, ტერორის, იდეოლოგიური დივერსიებისა და სხვ. ძირგამომხორციელი საქმიანობის, აგრეთვე მათ მიერ გამოყენებული ორგანიზაციებისა და პირების წინააღმდეგ საბრძოლველად მიმართული.

კონტრლატყვა, თავდაცვითი ბრძოლის დროს თავდაცვის სისტემაში შეჭრილი ან მის სიღრმეში შეღწეული მოწინააღმდეგის დაჯგუფების წინააღმდეგ ჯარების მიერ განხორციელებული დარტყმა. დიდი სამამულო ომის (1941—45) დროს საბჭ. ჯარების თავდაცვითს ოპერაციებში პ-ს იყენებდნენ იმისათვის, რომ მოწინააღმდეგის ძალები შეებოჭათ ერთი მიმართულებით, რათა დარტყმა სხვა მიმართულებით განეხორციელებიათ, არ დაეშვათ თავდაცვაში მყოფი ჯარების ძირითადი დაჯგუფების გარემოცვა ან განეხორციელებიათ გარემოცული ჯარების დებლოკირება და სხვ.

კონტრიბუცია (ლათ. contributio), თანხა, რ-იც ომში დამარცხებულ სახელმწიფოს უნდა გადაეხადა გამარჯვებული სახელმწიფოსათვის საზავო ხელშეკრულების თანახმად ან რ-საც მტრული სახელმწიფოს სამხ. ხელისუფლება შეაწერდა ოკუპირებული ტერიტორიის მოსახლეობას. პ. ექსპლუატატორულ სახელმწიფოთა ომებისათვის დამახასიათებელი ძარცვის ერთ-ერთი ფორმაა. მონათმფლობელურ და ფეოლ. ეპოქებში ჩვეულებრივი იყო ომში გამარჯვებული სახელმწიფოს მიერ სამხ. ნადავლის დასაკუთრება ან ხარჯის დადება დამარცხებული ქვეყნისათვის; XVIII ს. ბოლოდან საზავო ხელშეკრულებებში დამკვიდრდა გამარჯვებულის „უფლება“ პ-ით აენაზღაურებინა თავისი საომარი ხარჯები.

საბჭ. სახელმწიფომ თავიდანვე დაგმო პ. და მოუწოდა I მსოფლიო ომის (1914—18) ყველა მონაწილეს დაედო ზავი უანექსიოდ და უკონტრიბუციოდ, რაც

პრინციპად ჩამოყალიბდა *დეკრეტში ზავის შესახებ*. საბჭ. დიპლომატიისა და საზ. აზრის ზეგავლენით ანტანტის ქვეყნებში იძულებული გახდნენ უარი ეთქვათ პ-ზე და *რეპარაციებით* შეეცვალათ იგი. თანამედროვე საერთაშ. სამართალი არ ცნობს პ-ს: სსრკ-ის მეცადინეობით იგი არ დაუშვეს II მსოფლიო ომის (1939—45) შემდეგ დადებულ საზავო ხელშეკრულებებში, ყენვის 1949 ერთ-ერთმა კონვენციამ კი პ. საბოლოოდ აკრძალა. **გ. ჭვანიძე.**

კონტროლერი (ინგლ. controller, სიტყვისიტყვით — გამგებელი), დაბალი ძაბვის ელექტრული აპარატი, რ-საც იყენებენ ტრამვას, ტროლეიბუსის, ელექტრომავლის, ამწეს და სხვ. მუდმივი და ცვლადი დენის ელექტროძრავების ასამუშავებლად, სიჩქარის სარეგულირებლად, რევერსირებისა და ელექტრული დამუხრუჭებისათვის. პ-ის საშუალებით ცვლიან მართვის წრედში ელექტრულ წინაღობას, ძალური წრედების შეერთების სქემებსა და ელექტროძრავების აგზნების წრედებს. პ-ს მართავენ ჩვეულებრივ ხელით (სახელურით ან მქნევართი); მისი დისტანციური მართვისათვის იყენებენ სერვომრავას.

კონტროლი ც ი ფ რ უ ლ ი გ ა მ ო მ თ ვ ლ ე ლ ი მ ა ნ ქ ა ნ ი ს ა (ც გ მ), დონისძიებათა სისტემა, რ-ის მეშვეობით აღმოაჩენენ ცგმ-ის მუშაობაში დაშვებულ შეცდომებს, აგრეთვე უწყისიერო ელემენტებსა და მოწყობილობებს. პროცესის ჩატარების ხერხის მიხედვით განასხვავებენ პროგრამულსა და აპარატულ პ-ს.

პროგრამული პ-ით, რ-იც სპეც. გამოცდილი პროგრამების (ტესტების) საშუალებით მიმდინარეობს, შესაძლებელია მანქანისა და მისი ცალკეული მოწყობილობის მუშაობაში დაშვებული მუდმივი და შემთხვევითი ცდომილებების გამოვლენა, აგრეთვე ცგმ-ის პროგრამისა და გამოთვლების სიზუსტის დადგენა. პროგრამული კონტროლის მაგალითია განმეორებითი თვლა (ცგმ-ის მუშა პროგრამით გათვალისწინებული პროცესების განმეორებით შესრულება საწყისი მონაცემების ერთი და იმავე მნიშვნელობისათვის და გამოთვლის შედეგების ურთიერთშედარება). თუ მიღებულ შედეგებს შორის სხვაობა დიდაა, საჭირო ხდება საკონტროლო აჯამვა და შედეგად მიღებული ჯამების ერთმანეთთან შედარება. პროგრამული პ. აუთჯობებს მანქანის საექსპლუატაციო თვისებებს, მის სწრაფმოქმედებას კი აფერხებს.

ა პ ა რ ა ტ უ ლ ი პ-ის მეთოდების უმეტესობა ემყარება ინფორმაციის კოდში სიჭარბის შეტანას. აპარატული პ-ის ყველაზე გავრცელებული სახეობაა პ. სხვადასხვა მართვის რიცხვის მოდულით: ინფორმაციაში, რ-საც მანქანა გადაამუშავებს, შეაქვთ დამატებითი ნიშანი — ნაშთი, რ-იც მიიღება გადასაცემი რიცხვის გაყოფით შემოღებულ მოდულზე (მარტივ რიცხვზე) ან ციფრთა ჯამის მოდულზე. ინფორმაციის მიღების დროს საკონტროლო თანრიგს, რ-იც ხელახლა ფორმირდება, ადარებენ გადაცემულს; მ. შ. სხვაობა ცდომილებაზე მიუთითებს. შეცდომათა გასასწორებლად იყენებენ მაკორექტირებელ კოდს.

ცნობილია აგრეთვე პროგრამულ-აპარატული პ.

ბ. მებუკე.

კონტროლტაჟა, მუსიკალური სკალის ერთ-ერთი მონაკვეთი. იხ. *ოქტავა*.

კონტრარეჟორმაცია, კ ა თ ო ლ ი კ უ რ ი რ ე ა ქ ც ი ა, საეკლესიო-პოლიტიკური მოძრაობა ევროპაში XVI—XVII სს. შუა წლებში. პ-ს პაპები მეთაურობდნენ, იგი მიმართული იყო რეფორმაციის წინააღმდეგ და მიზნად ისახავდა კათოლიკობის მიერ XVI ს. I ნახევარში დაკარგული პოზიციების აღდგენას. არსებითად პ. იყო ფეოლ. რეაქციის ერთ-ერთი გამოვლილება რელიგ. ფორმით. მისი მთავარი იარაღი იყო *ინკვიზიცია*, მონაზვნური ორდენები და რომის კურია. პ-ში უდიდეს-



კონტრაფორსი. რეიშის ტაძრის კონტრაფორსები. საფრანგეთი. XIII—XIV სს.

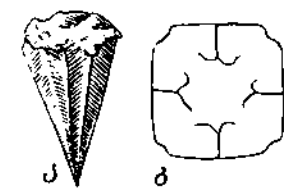

კონულარიები: ა—გარეგანი ფორმა; ბ—განივი კვეთი (სქემა).

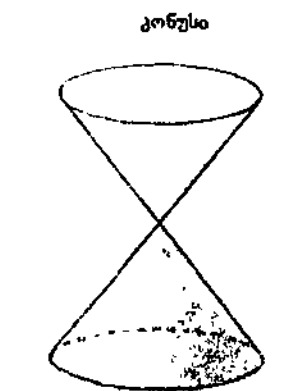

ნახ. 1.

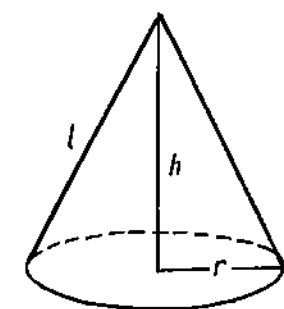

ნახ. 2.

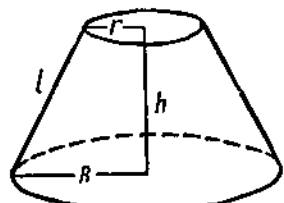

ნახ. 3.

სი აქტიურობა გამოიჩინა 1534—40 შექმნილმა იეზუიტთა ორდენმა. ძირითადად მასზე დაყრდნობით მოახერხა პაპობაძ ტრიენტის საეკლესიო კრებაზე (1545—63) მიღწეა რწმენის საქმეში პაპის ავტორიტეტის შეუცდომლობის აღიარებისათვის, მკაცრი საეკლ. ცენზურის დაწესებისა და „აკრძალული წიგნების ინდექსის“ გამოცემისათვის და სხვ. კრების გადაწყვეტილებანი ერთგვარ პრეცედენტად იქცა. მიიღეს ე. წ. რწმენის ტრიენტული აღიარება, რ-ზედაც ხელი უნდა მოეწერა ყველა სას. პირს. ყოველგვარი გადახვევა ამ რწმენიდან ერესად ცხადდებოდა. პ-ის დროს იეზუიტებმა ხელში ჩაიგდეს ბევრი უნტი და კათოლ. რეაქციის იარაღად გადააქციეს. პ-ის თავგამოდებული მოღვაწეები იყვნენ რომის პაპები პავლე III, პავლე IV, პიუს IV და სხვ. პ-მ შეამჭიდროვა ფილ. რეაქციის ძალები და გარკვეულად განამტკიცა კათოლ. ეკლესიისა და პაპობის მღვდლობობა (ჩაახშვეს რეფორმაცია და მთელ რიგ ქვეყნებში აღადგინეს კათოლ. ეკლესია). შეძლო დროებით შეეჩერებინა ახ. ბურჟ. საზ-ბის ძალების შემოტევა.

კონტრაფორსი, რეაქციული გარდაქმნები რუსეთში XIX ს. 80—90-იან წლებში, რ-იც მიმართული იყო 60—70-იანი წწ. ბურჟუაზიული რეფორმების გადასასინჯად. „პ.“ გამოხატავდა ალექსანდრე III-ის მთავრობის რეაქციულ საშინაო პოლიტიკას, რ-საც ატარებდა დ. ტოლსტოის სამინისტრო. „პ-ის“ შედეგად გაძლიერდა კერზურა, სკოლაში აღდგა წოდებრივი პრინციპები, გაუქმდა საუნივერსიტეტო ავტონომია, დაარსდა სათავადაზნაურო სამიწათმოქმედო ბანკი და სხვ. განსაკუთრებული მნიშვნელობისა იყო ერთბაშა საქმიანობის შეზღუდვა და ცენტრ. ხელისუფლებისადმი დაქვემდებარების გამძლიერება. „პ.“ სასამართლოსაც შეეხო. „პ-ის“ სრულ განხორციელებას ხელი შეუშალა რევ. და საზ. მოძრაობის ზრდამ.

კონტრაფორსი [ფრანგ. contre-force — უკუქმედების ძალა (არქიტექტურა)], გრძილი კედელი, ვერტიკალური შვერილი ან ვალი, რ-იც ამავრებს ძირითად შიდაც კონსტრუქციას (მეტწილად ნაგებობის კედელს გარედან) და რ-ზეც ხდება პორიზონტალური დაწოლა (კამარისა, რ-ითაც გადახურულია შენობა; გრუნტისა, რ-იც აწევბა საყრდენ კედლებს და სხვ.). კედლის ფუძესთან პ-ის გრძივი კვეთი ჩვეულებრივ იზრდება (თანდათან ან საფეხურისებრად); თუ პორიზ. დაწოლა უმნიშვნელოა, კვეთი მთელ სიმაღლეზე უცვლელი რჩება. პ-ს იყენებენ აგრეთვე კედლების გასამაგრებლად ხუროთმოძღვრული ძეგლების რეკონსტრუქციის დროს.

კონტრაშტაპა, თპერატიული და სტრატეგიული მასშტაბის შეტევის განსაკუთრებული სახეობა, რ-ის მიზანია თავდაცვაში მყოფ ჯარებთან წინა ბრძოლებში დასუსტებული მოწინააღმდეგის განადგურება. ჩვეულებრივი შეტევისაგან განსხვავებით, პ. მზადდება თავდაცვითი ბრძოლის მსვლელობაში. სამოქალაქო ომისა და სამხ. ინტერვენციის (1918—20) წლებში წითელმა არმიამ პ-ის მსვლელობაში განადაგურა ა. კოლჩაკის (1919), ნ. იუდენიჩის (1919), ა. დენიკინის (1919) კონტრარევ. ჯარები და ბურჟ.-მემამულური პოლონეთის არმია (1920). დიდ სამამულო ომში (1941—45) საბჭ. ჯარების პ-ის ნიმუშებია პ-ები მოსკ. (1941—42), სტალინგრადისა (1942—43) და კურსკის (1943) ბრძოლებში. ყველა ეს თპერაცია დასრულდა მოწინააღმდეგის განადგურებითა და საბჭ. ჯარების საერთო შეტევაზე გადასვლით.

კონტუსიტი, სოფელი წულუკიძის რ-ნში (მათხოჯის სოფსაბჭო), იმერეთის დაბლობზე, მდ. ცხენისწყლის მარცხ. ნაპირისა. ზ. დ. 130 მ, წულუკიძიდან 4 კმ, სამხრედლიდან (უახლოესი რკინიგზის სადგ.) 26 კმ. მათხოჯის გ. ი. ლენინის სახ. კოლ-ბა (მეჩაიეობა, მესიმინდეობა,

მეტხოველეობა, მევენახეობა). რეაწლ. სკოლა, საბავშვო ბაღი, ბ-კა, კლუბი (კონდანადგარი), მედაუნქტი. სოფელი წყაროებში პირველად მოხსენიებულია XVI ს-ში.

კონტუსია (ლათ. contusio — ნაყევი), მთელი სხეულის ან მისი უმეტესი ნაწილის რბილი ქსოვილების დაზარული დაზიანება კანის ანატომიური მთლიანობის დაურღვევლად, რასაც იწვევს შექმნილი ღებბა პაირის ტალღის დაკრის, აფეთქებისა და სხვათა დროს; შეიძლება გამოიწვიოს აგრეთვე დიდი რაოდენობის ფხვიერი ნივთიერების (ქვიშა, ხრეში) ქვეშ მოყოლამ ან წყალში აფეთქებისას წყლის მასის დარტყმამ.

პ-თვის უპირველეს ყოვლისა დამახასიათებელია გონების დაკარგვა, რ-ის ხანგრძლივობა დამოკიდებულია პ-ის სიმძიმეზე და შეიძლება რამდენიმე წთ-იდან რამდენიმე დღე-ღამემდე და მეტიც გასტანოს. ამასთანავე შეიძლება დარიღვეს სუნთქვა და გულის მოქმედება. გონს მოსვლის შემდეგ აღინიშნება ძლიერი თავის ტკივილი. გულისრევა, პირღებინება, თავბრუ, ამწეზია, მეტყველებისა და სმენის დარღვევა. მიიმე პ-ის შემდეგ ავადმყოფი დიდხანს ცუდად გრძობს თავს, სწრაფად იღლება და ადვილად აღივზნება. თავის ტვინის პ-მ შეიძლება დაახიანოს ტვინის სხვადასხვა მიდამო და გამოიწვიოს მოძრაობის, მეტყველების, მგრძობიარობის, მხედველობისა და სმენის დარღვევა, ტვინში სისხლჩაქცევა, სისხლძარღვიდან გადმოღვრილი სისხლის ტვინზე დაწოლამ კი უმძიმესი გართულება — ტვინის შუშუპება. თავის ტვინის პ-ის შედეგად დროთა განმავლობაში შეიძლება განვითარდეს ეპილეფსიის მსგავსი გულყრა.

მ კ უ რ ა ლ ო ბ ა : სრული სიმშვიდე, სასწრაფო სამედი. დახმარება, პოსიტიულიზაცია; პარეზისა და დამბლის დროს — სამკურნ. ფიზკულტურა, მეტყველების დარღვევისას — ლოგოპედთან მეცადინეობა და სხვ. სპეც. სამედი. ღონისძიებანი.

კონტური (ფრანგ. contour), საგნის გარეგანი მოხაზულობა, ფორმის გამომკვეთი ხაზი, აბრისი. გამოსახულება, რ-შიც ჭარბობს კონტურული შტრიხები, ხასიათდება გრაფიკული ლაკონიზმითა და რიტმულობით.

კონტურული აფეთქება, ბურღვა-აფეთქებით სამუშაოთა წარმოების ზერხი, რ-ის მეშვეობით გვირაბის გაყვანის დროს შესაძლებელია მისი საპროექტო კონტურის ზუსტი დაცვა და კონტურის გარეთ მანივის დანაპრალების თავიდან აცილება. პ. პ-თვის საჭიროა გვირაბის კონტურზე შპურების თავისებური განლაგება, მათი დიამეტრის, მუხტის სიდიდისა და კონსტრუქციის განსაკუთრებული შერჩევა. განასხვავებენ პ. პ-ის ორ სახეობას: გლუვ აფეთქებას (კონტურული შპურების ბოლოს ფეთქება) და საკუთრივ პ. პ-ს (პირველად კონტურული შპურებით ფეთქება).

კონულარიები (Conulata), ამომწყდარი უხერხემლო ცხოველების ჯგუფი, რ-ებსაც უფრო ხშირად ნაწლავღვრუიანებს მიაკუთვნებენ. ცხოვრობდნენ ზღვებში ადრეული კამბრიული პერიოდიდან ადრეულ ტრიასამდე. პქონდათ პირამიდული ან სიგარისებური თხელკედლიანი ჩონჩხი, რ-იც სიცოცხლეში ალბათ ელასტიკური იყო. წვეროს ნაწილი განივი ტიხრებით საკნებად იყო დაყოფილი. პ-ს ოთხსხივიანი სიმეტრია პქონდათ. უმრავლესობა თავისუფლად მცხოვრები მცურავი ცხოველი იყო. **კონუნგი** (ძვ. ნორვ. konungr). საზღვდრო ბელადი, გვაროვნული არისტოკრატის უმაღლესი წარმომადგენელი ადრინდ. შუა საუკუნეების სკანდინავიაში. მოგვიანებით (დანიაში, ნორვეგიასა და შვეციაში) პ. სათავეში ედგა ცალკეულ ტომს ან ოლქის მოსახლეობას. IX—XI სს-ში სკანდ. ყოველ ქვეყანაში აღზევდა ერთ-ერთი საგვარეულოს პ., რ-მაც თავის ძალაუფლებას

დაუმორჩილა მთელი მოსახლეობა. დაწყებული ფეოდალიზაციის პროცესის პირობებში, პ. ტომთა კავშირის ბელადიდან თანდათან სახელმწ. მეთაურად — მეფედ — იქცა.

კონურაცია [ლათ. con(cum) — ერთად და urbs — ქალაქი], ეკონომიკური და კულტურულ-საყოფაცხოვრებო ურთიერთობით მჭიდროდ დაკავშირებული დამოუკიდებელი ქალაქების ჯგუფი. პ-ის განვითარებული ფორმაა *ფლორენტია დასახლებული პუნქტებისა*.

კონუსი (ლათ. conus, ბერძნ. κώνος), 1. პ. ანუ კონუსური ზედაპირი სივრცის იმ წრფეების (მსახველენობის) გეომეტრიული ადგილია, რ-ებიც აერთებენ რაიმე წირის (მიმამართვი ელვის) ყველა წერტილს სივრცის მოცემულ წერტილთან (წვეროსთან). თუ მიმამართველი მეთრე რიგის წირია, რ-იც არ მდებარეობს ერთ სიბრტყეში წვეროსთან, მაშინ მიიღება მე-2 რიგის პ. (იხ. ნახ. 1, სადაც მიმამართველი ელიფსია). მე-2 რიგის პ-ებს შორის უმარტივესია წრიული პ., რ-ის მიმამართველია წრეწირი, ხოლო წვეროს ორთოგონალურად გეგმილდება მის ცენტრში. 2. ელემენტარულ გეომეტრიაში წრიული პ. ეწოდება გეომ. სხეულს, რ-იც შემოსახლვრულია წრიული პ-ის ზედაპირითა და მიმამართველი წრეწირის მომცველი სიბრტყით (ნახ. 2). მისი მოცულობა ტოლია $\pi r^2 h/3$, გვერდითი ზედაპირი კი — $\pi r l$. თუ პ-ს გადაკვეთთ სიბრტყით, რ-იც ფუძის სიბრტყის პარალელურია, მაშინ მიიღება წაკვეთილი პ. (ნახ. 3), რ-ის მოცულობაა $\pi(R^2+r^2+Rr)h/3$. ხოლო გვერდითი ზედაპირი — $\pi(R+r)l$.

კონუსური ზედაპირი, იგივეა, რაც კონუსი.

კონუსური კვეთა, წირი, რ-იც მიიღება წრიული კონუსის სიბრტყესთან გადაკვეთისას, როდესაც ეს სიბრტყე არ გადის კონუსის წვეროზე. პ. პ-ები შეიძლება იყოს სამი ტიპის (იხ. ნახ.).

ანალიზური გეომეტრიის თვალსაზრისით ყოველი პ. პ. წარმოადგენს ნამდვილ მეთრე რიგის წირს. იმ შემთხვევაში, როდესაც პ. პ-ს აქვს სიმეტრიის ცენტრი (ცენტრი), ე. ი. წარმოადგენს ელიფსს ან ჰიპერბოლას, მისი განტ. (კოორდინატთა სათავის ცენტრში გადატანით) შეიძლება დაიყვანოს შემდეგ სახეზე:

$$a_{11}x^2 + 2a_{12}xy + a_{22}y^2 = a_{33}$$

ასეთი პ. პ-ის შემდგომი გარდაქმნა გვიჩვენებს, რომ მისი განტ. დაიყვანება უფრო მარტივ სახეზე: $Ax^2 + By^2 = C$ (1), თუ საკოორდინატო ღერძების მიმართულებად მივირთვით. წ. მთავარ მიმართულებებს ანუ მთავარი ელექტის (სიმეტრიის ღერძების) მიმართულებებს. თუ ერთიანია A და B რიცხვების ნიშანი (რ-იც C ნიშანს ემთხვევა), მაშინ (1) განტ. განსახლვრავს ელიფსს, თუ A და B-ს ნიშნები ერთმანეთისაგან განსხვავებულია, მაშინ — ჰიპერბოლას. პარაბოლის განტ. (1) სახეზე დაყვანა შეუძლებელია. საკოორდინატო ღერძების სათანადო შერჩევით (ერთი საკოორდინატო ღერძი არის პარაბოლის ერთ-ერთი სიმეტრიის ღერძი, მეთრე — მისი პერპენდიკულარული წრფე, რ-აც გადის პარაბოლის წვეროზე) პარაბოლის განტ. დაიყვანება $y^2 = 2px$ სახეზე.

პ. პ. ცნობილი იყო ჯერ კიდევ ძვ. საბერძნეთის მათემატიკოსებისათვის. ყველაზე სრული თხზულება, რ-იც მიემდგინა ამგვარ წირებს, იყო *პოლონიოს პერველის „კონუსური კვეთები“* (დაახლ. ძვ. წ. 200). პ. პ-ის თეორიის შემდგომი წარმატებები დაკავშირებულია XVII ს-ში შექმნილ ახ. გეომ. მეთოდებთან: გეგმილურ (ფრანგი მათემატიკოსები ფ. დეზარტი და ბ. პასკალი) და განსაკუთრებით საკოორდინატო (ფრანგი მათემატიკოსები, რ. დეკარტი, პ. ფერმა) მეთოდებთან.

კვლევის თანამედროვე მეთოდებზე გადასვლისას პ. პ.-ის სტერეომეტრიული განსაზღვრა შეიცვალა ამ წილების პლანიმეტრიული განსაზღვრებით. მაგ., ულიფის განისაზღვრება როგორც გეომეტრიული ადგილი წერტილებისა, რ-თათვისაც ორ მოცემულ წერტილამდე (ფოკუსამდე) მანძილების ჯამს მოცემული მნიშვნელობა აქვს.

ინტერესი პ. პ.-ში იმითაა გაპირობებული, რომ ამ სახის წილები ხშირად გვხვდება ბუნების სხვადასხვა მოვლენებსა და ადამიანთა მოღვაწეობაში.

კონფედერაცია (ლათ. confederatio — კავშირი, გაერთიანება), 1. სუვერენულ სახელმწიფოთა მუდმივი კავშირი რაიმე საერთო (უპირატესად პოლიტიკ. ან სამხ.) მიზნის მისაღწევად. პ. ქმნის ცენტრ. ორგანოებს, რ-თა გადაწყვეტილებანი ერთხმობის პრინციპით მიიღება და პ.-ის წევრი სახელმწიფოს თანხმობით ხორციელდება. ისტორიაში ცნობილია პ.-ები — რაინის პ. (1254—1350), პანონის ლიგა (1367—1669), შვეიცარიის პ. (1291—1798, 1815—48), გერმ. პ. (1815—66) და სხვ. ჩვეულებრივ, პ. წინ უსწრებს ფედერაციის შექმნას. შვეიცარია ინარჩუნებს სახელმწიფოებას „პ.“, თუმცა ფაქტობრივად იგი ფედერაციაა. 2. რაიმე საზ. ორგანიზაციათა კავშირი (მაგ., შრომის საყოველთაო პ. საფრანგეთში).

კონფერანსი (ფრანგ. conferencier — მომსახურებელი), ისტორიის მსახიობი, რ-იც აცხადებს საკონფერენტო ნომრებს. პ.-ს ხელყოფნა შემსრულებლისგან მოითხოვს მახვილგონიერებას, იმპროვიზაციის ტალანტს, აუდიტორიასთან მჭიდრო კავშირის დამყარების უნარს. პ. პირველად გამოჩნდა XIX ს. 60-იან წლებში პარიზის კაფეშანტანებსა და კაბარეებში.

კონფერანსია (გვიანდ. ლათ. conferentia < ლათ. confere — ვაგროვებ), 1. სახელმწიფოების, პარტიულ, საზოგადოებრივ, სამეცნ. და სხვ. ორგანიზაციათა წარმომადგენლების კრება, თათბირი ამა თუ იმ საკითხის განსახილველად. 2. კლინიკაში, საავადმყოფოში ექიმების ხანმოკლე შეკრება დილით, სამუშაოს დაწყებამდე.

კონფიგურაცია (გვიანდ. ლათ. configuratio — ფორმის მიცემა, განლაგება), 1. რისიმე გარეგანი მოხაზულობა, ფორმა. 2. სავანთა განლაგება ერთმანეთის მიმართ.

კონფიგურაცია ასტრონომიაში, მზის, მთვარის, პლანეტებისა და მზის სისტემის სხვა სხეულთა განსაკუთრებული ერთიერთმდებარეობის ცის სფეროზე. ე. წ. ქვედა პლანეტებისათვის (იხ. ნახ.), რ-თა ორბიტები დედამიწის ორბიტის შიგნითაა, განასხვავებენ ზედა და ქვედა შეერთებებს მზესთან (ამ დროს პლანეტისა და მზის ეკლიპტიკური გრძედები თანატოლია) და აღმ. და დას. ეკლიპტიკურებს (პლანეტებიდან მზემდე ხილული კუთხური მანძილი უდიდესია). ზედა შეერთებისას პლანეტა მზის მიღმა და მის სხივებშია გაუჩინარებული, ქვედა შეერთებისას კი შეიძლება გამოჩნდეს მისი გავლა მზის დისკოზე. ორბიტათა ელიფსურობის გამო პლანეტის კუთხური მანძილი მზიდან ულტრაიისფერის დროს ცვალებადობს. მერკურისათვის იგი აღწევს 28°, ვენერასათვის კი — 48°.

ზედა პლანეტებისათვის (მათი ორბიტები დედამიწის ორბიტის გარეთაა) განასხვავებენ ზედა შეერთებას (მზისა და პლანეტის ეკლიპტიკური გრძედები თანატოლია), პირიტიპიონ და პერიელა (გრძედთა სხვაობა 180°-ია) და აღმ. და დას. კვადრატურებს (გრძედთა სხვაობა 90°-ია). ამ პლანეტების დამზერა ყველაზე უკეთ შეიძლება პირისპირდგომის დროს.

ანალოგიურად განიმარტება მთვარის, მცირე ცთომილების, კომეტების, კოსმ.

ზონდებისა და სხვა სხეულთა პ. მაგ., მთვარის პ. შესაბამება მთვარის ფაზებს; მთვარისა და პლანეტების პ.-ის ცხრილები ყოველწლიურად ქვეყნდება ასტრონ. წელიწადეულში (ნახ. იხ. გვ. 652).

კონფირაცია (ლათ. confirmatio — დამტკიცება), მითონცხება, ქრისტიანული ეკლესიის საიდუმლო. კათოლ. ეკლესიაში პ.-ის, რ-იც ეხება 8—12 წლის ბავშვებს, რიტუალს ასრულებს ეპისკოპოსი. პროტესტანტული ეკლესია პ.-ს არ მიიჩნევს სავალდებულოდ. ამიტომ პ. მათთან ნიშნავს 14—16 წელს მიღწეული ქალიშვილებისა და ჭაბუკების პირველ ზიარებას. როგორც კათოლიკეები, ისე პროტესტანტები, პ.-ს ატარებენ საზეიმოდ, კითხულობენ რელიგ. ტექსტებს, განსაკუთრებით — ლოცვებს.

კონფირაცია განაჩენისა, ბურჟ. სამართალში სასამართლოს განაჩენის დამტკიცება დადგენილი წესით.

კონფისკაცია (ლათ. confiscatio), მოქალაქის პირადი ქონების იძულებით უსასყიდლოდ ჩამორთმევა და სახელმწიფო საკუთრებად გადაცემა. საბჭ. სისტემის სამართალში პ. მ. გამოიყენება როგორც დამატებითი სასჯელი მხოლოდ სახელმწიფო დანაშაულისა და მძიმე ანგარებით დანაშაულისათვის, თანაც მარტო-ოღონე კანონით პირდაპირ გათვალისწინებულ შემთხვევებში (საქ. სსრ სისხლის სამართ. კოდექსი, მ. 34). შეიძლება როგორც მთელი ქონების, ისე მისი ნაწილის კონფისკაცია. ქონების ნაწილის კონფისკაციის დროს განაჩენში უსუსტად უნდა იყოს მითითებული, თუ ქონების რომელი ნაწილის ან სახელდობრ რა საგნების კონფისკაცია ხდება. კანონი ადგენს იმ საგნების სიას, რ-თა კონფისკაცია არ შეიძლება (იხ. საქ. სსრ სისხლის სამართ. კოდექსი, დანართი). სახელმწიფო პასუხს აგებს მსჯავრდებულის ვალებისათვის მხოლოდ კონფისკებული ქონების ღირებულების ფარგლებში.

პ. მ. როგორც სისხლისსამართლებრივი სასჯელი, უნდა განესაზღვროთ იმ საგნების კონფისკაციისაგან, რ-იც გამოიყენებული იყო დანაშაულის ჩასადენად ან შეძენილი იყო დანაშაულებრივი გზით. ამ საგნების კონფისკაცია უნდა მოხდეს ყველა შემთხვევაში, იმისდა მიუხედავად პ. მ. დაედო თუ არა პირს სასჯელი. პ. მ. შეიძლება ადმ. წესითაც (მაგ., კონტრაბანდული საქონლის პ.). (თ. წერეთელი).

კონფლიქტი (ლათ. conflictus — შეჯახება), ფართო მნიშვნელობით წინააღმდეგობის უკიდურესი გამწვავება ორი ან მეტი სხვადასხვა ღირებულების კონკურენციული ტენდენციის ერთდროული აღძვრის საფუძველზე; კონფლიქტური სიტუაციები სხვადასხვა ტიპისაა. მაგ., ორი თანაბარი და დადებითი ღირებულების მქონე შესაძლებლობიდან ერთ-ერთის არჩევის აუცილებლობა; ორი უარყოფითი ღირებულების თაფიდან აცილების სურვილი; მოქმედება სიტუაციაში, რ-იც თანაბრად შეიცავს როგორც დადებით, ისე უარყოფით ღირებულებას და სხვ. კონფლიქტური სიტუაციები პიროვნებაში იწყებს შექმნილი პირობების მიმართ პიროვნების შეგუების სიმძლეეების ამსახველ რეაქციებს ისეთი ემოციების სახით, როგორცაა შიში, წუხილი, შფოთვა და სხვ.

პ. მხატვრული, დაპირისპირებული ბრძოლა ლიტ. ნაწარმოებში, ასახავს ცხოვრებისეულ წინააღმდეგობებს. პ. მოქმედების განვითარების საფუძველია. უშუალოდ უკავშირდება სიუჟეტს. ვლინდება ნაწარმოების კომპოზიციასა და ცალკეულ დეტალებში. უმთავრესად გვხვდება ეპოსში, დრამაში, რომანში, ნოველაში, კინოსცენარისა და სხვ. პ., ჩვეულებრივ, თემის, პრობლემატიკის ბირთვია, ხოლო მისი გადაწყვეტის ხასიათი მხატვრული ნაწარმოების იდეის განმსაზღვრელი ფაქტორია. მხატვრული პ.-ის ესთეტიკ. სპეციფიკა გამო-

ხატულია ტრაგიკული, კომიკური, იდილიური (ანუ უკონფლიქტობის) კატეგორიებით.

ლიტ.: Маркс К. и Энгельс Ф., Об искусстве, т 1—2, М., 1967; Бочаров С. Г., Характеры и обстоятельства, წგნ.: Теория литературы. Основные проблемы в историческом освещении, [кн. 1], М., 1964. გ. მჭედლოშვილი.

კონფორმაცია (ლათ. conformatio — ფორმა, განლაგება), მოლეკულური, გეომეტრიული ფორმები, რ-ებიც შეიძლება მიიღოს ორგანული ნაერთების მოლეკულებმა ატომების ან ატომთა ჯგუფების მობრუნებისას მარტივი ბმის ორგანიზ. ამ დროს ქიმ. ბმის თანამიმდევრობა არ იცვლება. განსხვავებული კონფორმაციის მოლეკულებს უწოდებენ კონფორმერებს ანუ ბრუნვით იზომერებს. პ.-ის არსებობა განპირობებულია სივრცითი ურთიერთქმედებებით (მიზიდვით, განზიდვით, წყალბადური ბმის წარმოქმნით). ამა თუ იმ ორგ. ნაერთის მოლეკულებს შეუძლიათ მიიღონ მრავალი პ., რ-შიც ჭარბობს ენერგეტიკულად უფრო ხელსაყრელი პ. მოლეკულების კონფორმაციული მდგომარეობა გავლენას ახდენს ნივთიერებათა ფიზ. თვისებებზე, მათ ქიმ. გარდაქმნათა მიმართულებასა და რეაქციის სიჩქარეზე.

კონფორმაციული ანალიზი, სტრუქტურული ანალიზი, რ-იც იკვლევს მოლეკულების კონფორმაციებს და მათ კავშირს ნივთიერებათა ფიზიკურ და ქიმიურ თვისებებთან. ერთი და იმავე მოლეკულის კონფორმაციები არ წარმოადგენს მოლეკულის სხვადასხვა იზომერს, რადგან ისინი განუწყვეტლად გადადიან ერთიმეორეში (იხ. იზომერია). მაგ., მეთილის რადიკალების ბრუნვა C—C მარტივი ბმის ორგანიზ. ეთანის მოლეკულაში დაკავშირებულია მცირე სიდიდის (~3 კკალ/მოლ) ენერგეტიკული ბარიერის გადალახვასთან. ამის გამო ეთანის მოლეკულა ორი ფორმის დარღილული და დამუხრუჭებული კონფორმაციების სახით არსებობს. ინფრაწითელი სპექტრების ანალიზიდან გამოდინარეობს, რომ ენერგეტიკულად ხელსაყრელია, ე. ი. მდგრადია დამუხრუჭებული კონფორმაცია. მდგრადი კონფორმაციებისა და მარტივი ბმის მობრუნების ენერგეტიკული ბარიერების სიმაღლის განსაზღვრის მიზნით გამოკვლეული იქნა ეთანის მრავალი ნაწარმი თერმოქიმ., სპექტრული და სხვა მეთოდებით. კონფორმაციული კვლევების ჩასატარებლად, გარდა ქიმ. მეთოდებისა, დიდი მნიშვნელობა აქვს ფიზ. მეთოდებსაც, განსაკუთრებით ბირთვული მაგნიტური რეზონანსის მეთოდს, მონაცემები ორგ. მოლეკულების კონფორმაციათა შესახებ საშუალებას იძლევა გავითვალისწინოთ მათი რეაქციაში შესვლის უნარი.

ლიტ.: Конформационный анализ, пер. с англ., М., 1969.

კონფორმისმი (< გვიანდ. ლათ. conformis — მსგავსი, შესაბამისი), მორალურ-პოლიტიკური შინაარსის ტერმინი, რ-იც აღნიშნავს საგანთა არსებული მდგომარეობისადმი, გაბატონებული მხედულებებისადმი და ა. შ. პასიურ შეგუებას, საკუთარი პოზიციის უქონლობას, უპრინციპო და არაკრიტიკულ დამოკიდებულებას ყოველგვარი ნიმუშისადმი (უმრავლესობის აზრი, აღიარებული ავტორიტეტი, ტრადიცია და ა. შ.), რ-საც ზემოქმედების დიდი ძალა აქვს. თანამედროვე ბურჟ. საზოგადოებაში კონფორმისმი ნიშნავს დობლივი აღზრდისა და იდეოლოგიური ზემოქმედების მასიური საშუალებებით, პ.-გან განსხვავებით სოციალ. კოლექტივიზმი ითვალისწინებს ინდივიდის აქტიურ მონაწილეობას ჯგუფური ნორმების გამოქმუშავებაში, კოლექტი. ღირებულებათა შეგნებულ ათვისებასა და საკუთარი ქცევის შეთანხმებას კოლექტივის, საზოგადოების ინტერესებთან.

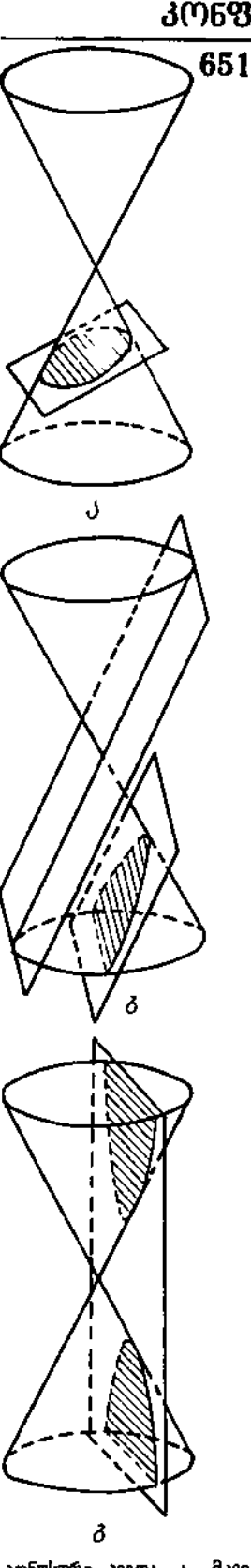

კონფორმისმი კვეთა, ა—მკვეთი სიბრტყე კვეთს კონფორმის კვეთა მსახველს ერთიერთი კალთის წერტილებში; გადაკვეთის წირი არის ჩაკეტილი ოვალური წირი (ეკლიფსი); წრფერი, როგორც ელიფსის კერძო შემთხვევა, მიიღება მაშინ, როდესაც მკვეთი სიბრტყე კონფორმის ღერძის პერპენდიკულარულია, ბ—მკვეთი სიბრტყე კონფორმის ერთ-ერთი მხეში სიბრტყის პარალელურია; კვეთში მიიღება უსასრულოდ მსგავსი მინარეთული განხილი წირი (პარაბოლა). გ—მკვეთი სიბრტყე კვეთს კონფორმის ორ-ბრტყე კალთას; გადაკვეთის წირი (პიკეტაბოლა) შედგება ორი ერთხაირი არაპარალელური ნაწილისაგან (პიკეტაბოლის მტოებისაგან); რომელნიც მიმართებთან უსასრულოდ მსგავსი და განლაგებული არიან კონფორმის ორივე კალთაზე.

პ-გან უნდა განვსაზღვროთ კონფორმულობა (კონფორმული რეაქციები), რ-საც შეისწავლის სოც. ფსიქოლოგია. იგი თვლის, რომ პიროვნების სოციალიზაციისა და ნებისმიერი სოც. სისტემის ნორმალური ფუნქციონირების წინამძღვარია განსაზღვრული ჯგუფური ნორმების, ჩვევებისა და ღირებულებების ათვისება. ინდივიდის მიერ სოც. ინფორმაციის ათვისება და ჯგუფურ შემოქმედებაზე მისი დამოკიდებულების ზომა განისაზღვრება სხვადასხვა ფაქტორით. ესენია: პიროვნული (ინდივიდის შთაგონებადობის ხარისხი, თვითშეფასების მდგრადობა და სხვ.), ჯგუფური (ინდივიდის მდგომარეობა ჯგუფში, ჯგუფის სიმჭიდროვისა და სტრუქტურის ხარისხი და სხვ.), სიტუაციური (ამოცანის შინაარსი და ინდივიდის ინტერესი მისადმი, გადაწყვეტილების მიღების მასშტაბი და სხვ.) და ზოგადკულტურული (როგორ ფასდება მოცემულ საზ-ბაში პიროვნული თავისთავადობა, მსჯელობის დამოუკიდებლობა და ა. შ.) ფაქტორები.

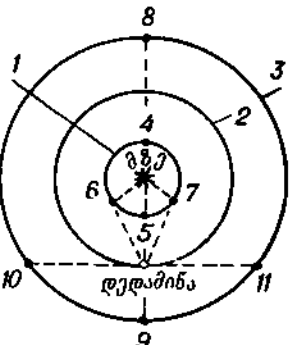

კონფიგურაციები ასტრონომიაში: 1—ქვედა პლანეტის ორბიტა; 2—დედამიწის ორბიტა; 3—ზედა პლანეტის ორბიტა; 4,8—ზედა შეერთება; 5—ქვედა შეერთება; 6—აღმოსავლური ელიონგაცია; 7—დასავლური ელიონგაცია; 9—პირისპირდგომა; 10—აღმოსავლური კვადრატურა; 11—დასავლური კვადრატურა.

ლიტ.: Ко н И. С., Социология личности, М., 1967.
კონფორმული ასახვა, კონფორმული გარდაქმნა, ერთი ფიგურის (არის) მეორეზე ასახვა, რ-ის დროსაც პირველი ფიგურის შიგა წერტილში რაიმე კუთხით გადამკვეთი ორი წირი გადადის იმავე კუთხით გადამკვეთი მეორე ფიგურის წირებში (პ. ბ-ის უმარტივესი მაგალითები იხ. ნახაზზე). სიმრტყის ორი არის პ. ბ. შეიძლება არ არსებობდეს. მაგ., R_1 და R_2 ($R_1 < R_2$) რადიუსის წრეწირებით შემოსაზღვრული წრიული რგოლი შეუძლებელია კონფორმულად აისახოს მეორე რგოლზე, რ-იც შემოსაზღვრულია r_1 და r_2 რადიუსის მქონე წრეწირებით ($r_1 < r_2$). თუ არ არის შესრულებული

$$\frac{R_1}{R_2} = \frac{r_1}{r_2} \text{ ტოლობა. ნებისმიერი ორი არე,}$$

რ-თაგან თითოეული შემოსაზღვრულია ერთი წირით (ცალბმული არეები) შეიძლება ერთიმეორეზე კონფორმულად აისახოს (რიმანის თეორემა). რამდენიმე წირით შემოსაზღვრული არეები ყოველთვის შეიძლება კონფორმულად აისახოს იმ არეზე, რ-იც შემოსაზღვრულია იმავე რადიუსის ერთმანეთის პარალელური მონაკვეთებით (პილბერტის თეორემა), ან წრეწირებით (კებეს თეორემა), მაგრამ ამ მონაკვეთების ან წრეწირების ზომების ალება და მათი ურთიერთგანლაგება არ შეიძლება ნებისმიერად.

ერთი არის მეორეზე პ. ბ-ის დროს ათვლის მიმართულება ან უცვლელია (პირველი გვ ვ არ ის პ. ბ.), ან იცვლება საწინააღმდეგოდ (მეორე გვ ვ არ ის პ. ბ.). თუ შემოვიტანთ z და z' კომპლექსურ ცვლადებს ორიგინალისა და ანასახის სიმრტყეებში, მაშინ z' , განხილული პ. ბ-ის დროს როგორც z -ის ფუნქცია, იქნება ან ანალიზური ფუნქცია (პირველი გვ ვ არ ის პ. ბ.), ან ანალიზური ფუნქციის შეუღლებული (მეორე გვ ვ არ ის პ. ბ.) და პირუკუ, თუ $z' = f(z)$ ფუნქცია ანალიზურია მოცემულ არეში და არის სხვადასხვა წერტილში ლებულობს სხვადასხვა მნიშვნელობას $[f(z_1) \neq f(z_2), \text{ თუ } z_1 \neq z_2]$ (ასეთ ფუნქციას ეწოდება ცალ ფ უ რ ც ლ ა), მაშინ $f(z)$ კონფორმულად ასახავს მოცემულ არეს სიმრტყის რომელიმე არეზე.

პ. ბ-ის იყენებენ კარტოგრაფიაში, აეროდა პილდრომექანიკაში, ელექტროსტატიკაში, დრეკადობის თეორიაში და სხვ.
 პ. ბ-ის თეორიას საფუძველი ჩაუყარა ლ. ეილერმა (1777). ერთი ზედაპირის მეორეზე პ. ბ-ის ზოგადი ამოცანის შესწავლამ კ. გაუსი (1822) მიიყვანა ზედაპირთა ზოგად თეორიამდე. ბ. რიმანმა (1851) დაადგინა, თუ რა პირობებში ხდება ერთი არის პ. ბ. მეორეზე, მაგრამ მის მიერ მითითებული ამოხსნა დასაბუთდა მხოლოდ XX ს. დასაწყისში (ა. პუნკარე,

კ. კარათეოდორი). ნ. ყუკოვსკისა და ს. ჩაპლიგინის გამოკვლევებმა ფართო გზა გაუხსნეს პ. ბ-ის გამოყენებას აერო- და პილდრომექანიკაში. პ. ბ-ის თეორიაში მნიშვნელოვანი შედეგები აქვთ მიღებული საბჭ. მეცნიერებს.

ლიტ.: Лаврентьев М. А., Шаба т В. В., Методы теории функций комплексного переменного, 3 изд., М., 1965; Маркушевич А. И., Теория аналитических функций, 2 изд., т. 2, М., 1968.
კონფორმული გარდაქმნა, იგივეა, რაც კონფორმული ასახვა.

კონფუსი, ქუ ნ ფ უ-ში (ძვ. წ. დაახლ. 551 — ძვ. წ. 479), ძვ. ჩინელი მოაზროვნე, პოლიტიკური მოღვაწე და პედაგოგი. კონფუციანელობის ფუძემდებელი. ცხოვრობდა ლუს სამეფოში. ახალგაზრდობაში წერილი მოხელე იყო. შემდეგ კი ჩინეთში პირველი კერძო სკოლა დააარსა. პ-ს მოძღვრების ძირითადი შეხედულებები გამომცემულია წიგნში „საუბრები და მსჯელობანი“ რ-იც წარმოადგენს პ-ს საუბრის ჩანაწერებს მის უახლოეს მოწაფეებსა და მიმდევრებთან. პ-ს მოძღვრების მთავარი ცნებებია ყენი (ჰუმანურობა), რ-იც გამოხატავს უმთავრეს ეთიკურ-პოლიტ. დებულებებს. მასში დიდი ადგილი აქვს დამოუბილი აგრეთვე ლის (თანაცხოვრების ნორმების) ცნებას. ლი უმაღლესი ზნეობრივი კანონის — ყენის კონკრ. ხორციესხმავა. ზნეობრივი კანონის საფუძველია ასაკითა და მდგომარეობით უფროსის პატივისცემა და ხელმწიფის ერთგულება. პ-ს მოძღვრება სამართლიანად მიიჩნევა საზ-ბის დაყოფას არისტოკრატებად და მდბიობებად. არისტოკრატია უნდა მართავდეს, ხოლო უბრალო ხალხი მას ემსახურებოდესო. ძვ. წ. 136 პ-ს მოძღვრება ოფიც. დოქტრინა გახდა.

ლიტ.: История философии, т. 1, ч. 2, М., 1957, гл. 1; Попов П. С., Изречения Конфуция, учеников его и других лиц, пер. с кит., СПб., 1910; Р у g a l o f f A., Confucius, P., 1946.

კონფუსიანელობა, ეთიკურ-პოლიტიკური მოძღვრება, რ-იც აღმოცენდა ძვ. ჩინეთში. ორი ათასი წლის განმავლობაში იგი დიდ გავლენას ახდენდა ჩინ. სულიერი კულტურის, პოლიტ. ცხოვრებისა და საზ. წყობილების განვითარებაზე. ძვ. წ. VI ს-ში პ-ს საფუძველი ჩაუყარა კონფუციმ. პ. გაბატონებული კლასის ნაწილის (მემკვიდრეობითი არისტოკრატის) ინტერესებს გამოხატავდა, ძვ. ტრადიციების დაცვით ხელს უწყობდა არსებული საზ. წყობილებისა და სახელმწ. მმართველობის ფორმების განმტკიცებას. საყოველთაო კანონად მიიჩნედა ექსპლუატატორებად და ექსპლუატირებულებად (კონფუციის ტერმინოლოგიით — გონებრივი და ფიზ. შრომის ადამიანთა), დაყოფას, პ-ის ეთიკის ძირითადი პრინციპია ყენის („ჰუმანურობის“) ცნება — ადამიანთა ურთიერთობის (საზ-ბასა და ოჯახში) უმაღლესი კანონი. ყენი მიიღწევა ზნეობრივი თვითსრულყოფის გზით ლის („ეტიკელის“) დაცვის საფუძველზე. იგი ემყარება ასაკითა და მდგომარეობით უფროსის პატივისცემას, ხელმწიფის ერთგულებას და ა. შ. „ეტილიზობილითა“ უბრალო ხალხთან დაპირისპირება და მათი უპირატესობის მტკიცება პ-ის სოც.-კლასობრივი ხასიათის ამკარა გამოხატულებაა.

პ-ის მიმდევრები დიდ ყურადღებას აქცევდნენ ე. წ. ჰუმანური მართვის საკითხებს. მათი აზრით, ხელმწიფე „ზეცის შვილია“ და ზეცის ნებას ასრულებს. მმართველთა ხელისუფლება უწმინდესია. პ. მოუწოდებდა ხელმწიფეებს ემოქმედათ ხალხზე არა კანონებითა და დასჯით, არამედ მაღალზნეობრივი სათნოებით, არ დაებეგრათ იგი მძიმე გადასახადებით. პ-ის მიმდევარ მენ-ძის (ძვ. წ. IV—III სს.) დასაშვებად მიაჩნდა ხალხს მქონდა უფლება აჯანყების გზით ჩამოეფლად სასტიკი გამგებელი. პ-ის წარმომადგენლები აკრიტი-

კებდნენ ცალკეულ გამგებლებს და უპირისპირებდნენ მათ შორეული წარსულის „ბრძენსა“ და „სათნო“ ხელმწიფეებს (ე. ი. გეარტომბორგ ბელადებს). ამასთანავე დაკვირვებული პ-ის სოც. უტოპია საზ-ბა და ლუნის („უდიდესი ერთობის“), „ოქროს საუკუნის“ შესახებ. რ-ის დროსაც იყო მშვიდობა, თანასწორობა და ჰუმანურობა.

ძვ. წ. 136 პ. გამოცხადდა ოფიც. დოქტრინად XX ს-მდე ჩინეთის რევოლუციამდე (1911) გაბატონებული იდეოლოგია იყო. იგი ხელს უწყობდა ფეოდალ. აბსოლუტისტიზმს. პ-ში თანდათან ძლიერდებოდა რელიგ.-მისტ. და რეაქციული მზარე, კერძოდ თვალსაზრისი ხელმწიფის — „ზეცის შვილის“ ხელისუფლების ღვთაებრივი წარმოშობის შესახებ. პ. ხალხში ნერგავდა „ზეცის შვილისადმი“ ფანატიკურ ერთგულებას, ჩინეთცენტრალიზმს, შოვანიზმსა და უპატივცემულო, აბურჯამებდე დამოკიდებულებას სხვა ხალხებისადმი.

პ-ის განვითარებაში ახ. ეტაპი დაიწყო სუნის ეპოქაში (960—1279); ცნობილმა ისტორიკოსმა, ფილოლოგმა და ფილოსოფოსმა ჯუ სიმ (1130—1200) განაახლა პ. — შექმნა ფილოს. სისტემა ნეოკონფუციანელობა. ამ მოძღვრებამ ათვისება და შეინარჩუნა ძვ. პ-ის ძირითადი პრინციპები, მისი რეაქციული დებულებები სოც. წესწყობილების შეურყეველობის, ადამიანების მაღალ და დაბალ ფენებად, კეთილშობილებად და სულმდაბლებად დაყოფის კანონზომიერებისა და „ზეცის შვილის“ (სამყაროს მბრძანებლის) გაბატონებული როლის შესახებ. ნეოკონფუციანელობა ოფიციალურად იქნა აღიარებული ორთოდოქსალურ, გაბატონებულ იდეოლოგიად. რ-იც ახ. დრომდე ბორკავდა და ამჟამუკვებდა საზ-პოლიტ. და ფილოს. აზრის განვითარებას. აფერხებდა მეცნ. და ტექ. პროგრესს, ხელს უწყობდა ჩინ. იზოლაციას ცივილიზაციისაგან.

ბურჟ. რეფორმატორმა კან იუ-ციემ და მისმა მიმდევრებმა XIX ს. ბოლოს და XX ს. დასაწყისში სცადეს პ-ის მოდერნიზება. წამოაყენეს ძვ. დრომოჭმული კულტურის ახ. დემოკრ. და უფრო მოწინავე კულტურით შეცვლის მითხონა. ეს დიდი დარტყმა იყო პ-თვის, მაგრამ მოუხდავად ამისა, ჩინ. სრ-ის შექმნის შემდეგაც იგი კვლავ გარკვეულ გავლენას ახდენს მოსახლ. გარკვეულ ფენებზე, ხელს უწყობს პიროვნების კულტის გავრცელებას, ნაციონალიზმისა და ჩინეთცენტრალიზმის აღორძინებას.

ლიტ.: Быхов Ф. С., Зарождение общественно-политической и философской мысли в Китае, М., 1966; Васильев З. П., Религии Востока. Конфуцианство, буддизм и даосизм, СПб., 1873.

გ. რუსია. ლ. მანიავა.
კონეი (ბერძნ. konche—ნიჟარა), ნახევარგუმბათი, რ-საც იყენებენ შენობათა ნახევრადცილინდრული ნაწილების გადასახურად (ავსიდი, ნიში). თავდაპირველად გარნდა აღმოსავლურ-ელისნისტურ არქიტექტურაში, ფართოდ იყენებდნენ რომაულ და ბიზანტ. ხუროთმოძღვრებაში, შუა საუკუნეთა ქრისტ. საკულტო ნაგებობებში. პ-ს ხშირად ამკობდნენ მოზაიკით ან მოხატულობით, რ-ებზეც გამოსახული იყვნენ ღვთისმშობელი ან სხვა ქრისტიანი წმინდანები.
კონეილია (<ბერძნ. koncheides—ნიჟარის მსგავსი), ბრტყელი წირი.

კონჩალოვსკი პეტრე პეტრეს ძე [9 (21). II. 1876, სლავიანსკი, ახლანდ. დონეცკის ოლქი, უკრ. სსრ. — 2. II. 1956, მოსკოვი], საბჭ. ფერმწერი, რსფსრ სახ. მხატვარი (1946), სსრკ სახატვრო აკად. ნ. წ. (1947). სწავლობდა პარიზის ჟიულიანის აკადემიასა (1897—98) და პეტერბ. სამხატვრო აკადემიაში (1898—1907). ცხოვრობდა მოსკოვში. მხატვართა გაერთიანება „ბუნბოვი ვალეისა“ ერთერთი ფუძემდებელი. ეწეოდა პედ. მოღვაწეობას. ადრინდ. პერიოდის ნამუშევრებიდან აღსანიშნავია: გ. იაკულოვის პორ-

ტრეტი, 1910; „მშრალი საღებავები“, 1912; „აგავა“, 1916 (ყველა ტრეტიაკოვის გალერეა). თქვ. რეგ. შემდეგ პ-ს მანერა უფრო უშუალო, რეალისტური გახდა („თამბაქოს ფოთლები“, 1929, პ-ს ოჯახის კოლექცია; „იასამანი“, 1933; „პური, ლორი და ღვინო“, 1948, — ორივე ტრეტიაკოვის გალერეა). პ-ს პორტრეტთაგან ზოგი გამოსატყვევ სივრცის ხალისს (თ. კონსტანტინოვიჩის პორტრეტი, 1925, ტრეტიაკოვის გალერეა), ზოგი ღრმა ფსიქოლ. დრამატიზმით არის გამსჭვალული (გ. მეიერხოლდის პორტრეტი, 1938, ავტოპორტრეტი, 1943; ორივე ტრეტიაკოვის გალერეა). სსრკ სახელმწ. პრემია (1943). დაჯილდოებულია შრომის წითელი დროშის ორდენითა და მედლებით.

ლიტ.: Нейман М. Л., П. П. Кончаловский, М., 1967.

კონცერტო გროსო (იტალ. concerto grosso, სიტყვასიტყვით — დიდი კონცერტი), საანსამბლო-საორკესტრო მუსიკის ფორმი XVII—XVIII სს-ში. კონცერტის ნაირსახეობა. წარმოიშვა XVII ს. იტალიაში. პ. ბ-ს საკრავები 2 სახისაა: საკრავების ძირითადი ჯგუფი (tutti) და სოლო შესასრულებელი საკრავების მცირე ანსამბლები (concertino). ამ ფორმის საუკეთესო ნაწარმოებთა ავტორებია: ვივალდი, კორელი, ბახი, ჰენდელი და სხვ. XX ს-ში ძვ. მუსიკისადმი ინტერესის გაძლიერებასთან დაკავშირებით კვლავ მიმართავენ პ. ბ-ს (რეგერი, ქშენევი, სტრავენსკი და სხვ.).

კონცენტრაცია კვებების მრეწველობაში, გამოშრობილი მცენარეული (ბოსტნეული, ხალი, მარცვლეული) და ცხოველური (ხორცი, რძე, თევზი) პროდუქტების ნარევი, რ-საც დამატებული აქვს ცხიმოვანი, შაქარი, სუნელ-სანელებელი. პ-გან სწრაფად და ადვილად მზადდება სხვადასხვა საჭმელი. მაგ., სუბი (ბოსტნეულის, პარკოსნების, რძის), ფაფები, რაგუ, მოლეტი, კისელი, ყაღვი, კრემი და სხვ. აგრეთვე სპეც. კერძები ბავშვებისათვის. ბურღულეულის მომზადებისას პარკოსნებს, ბოსტნეულს და სხვა პროდუქტებს თერმულად ამუშავებენ (ხარშვა, დაორთქლება, ბლანშირება). თანამედროვე ტექნოლ. მეთოდები საშუალებას იძლევა ბურღულეული საკვან კერძები დავამზადოთ ხარშვის გარეშე, საჭიროა მხოლოდ მდუღარე წყლის დასხმა და მცირეთენი დაყოვნება. პ-ში შემავალი ზოგიერთი პროდუქტის გაუწყლოებისათვის მიმართავენ შედარებით პროგრ. მეთოდს — ხუბლიმაციურ შრობას. კვებითი ღირებულებისა და გემოვნური თვისებების გასაუმჯობესებლად სხვადასხვა პ-ს უმატებენ მცენარეული და ცხოველური ნედლეულისაგან პიდროლიზის შედეგად მიღებულ ცილოვან პროდუქტებს. ყველა პ-ს უშვებენ ბრიკეტის ან ფხვნილის სახით.

პ-ია აგრეთვე შერისა და სიმინდის ფანტელები, სიმინდის ჩხირები, შემწვარი კარტოფილი, ფქვილიანი ნაზავები კექსისათვის და სხვ. პ-ის შენახვა შეიძლება 20°C ტემპ-რზე და 75%-მდე ფართობითი ტენიანობის პირობებში. ინახება 12-თვემდე.

სხვა საკვებ პროდუქტებთან შედარებით პ-ს აქვს რიგი უპირატესობანი (მცირე მასა, დიდი კალორიულობა, შენახვისა და ტრანსპორტირების მოხერხებულობა, სწრაფად გამოყენების შესაძლებლობა და სხვ.). **კონცენტრატი** (გვიანდ. ლათ. concentratus — თავმოყრილი, კონცენტრირებული). — ს ა მ თ ო წ ა რ მ ო ე ბ ა შ ი, სასარგებლო წიაღისეულის გამომდრების შედეგად მიღებული პროდუქტი. იგი უფრო მეტი რაოდენობით შეიცავს ძვირფას კომპონენტს, ვიდრე საწყისი ნედლეული. მოპოვებული სამთო მასის გამოყენება და გადამამუშავება ხშირად მიზანშეუწონელია, ხოლო ტექნიკურად ზოგჯერ შეუძლებელიც არის. პ. კი ამ მხრივ უფრო ხელსაყრელი პროდუქტია. იგი სამგვარია: პირვე-

ლადი (რ-საც გამდიდრება სჭირდება), კოლექტიური (რამდენიმე კომპონენტის შემცველი) და სასრული.

პ-ის ხარისხი ნორმირებულია სახელმწ. სტანდარტით ან ტექ. პირობებით. **კონცენტრატორი** ს ა ტ ე ლ ე გ რ ა ვ თ. საკომუტაციო მოწყობილობა, რ-ის დანიშნულებაა ტელეგრაფის აპარატების რიცხვის შემცირება (ტელეგრაფში შემავალი ხაზების რაოდენობასთან შედარებით) და ტელეგრაფისტთა შრომისაყოფიერების გაზრდა; იყენებენ მცირედ დატვირთულ ხაზებზე. განასხვავებენ ავტომატურსა და ხელით სამართავ კ-ებს.

მარტივი პ. შედგება ტელეგრაფის საკვანძო სადგურში შემავალი ხაზების შესაბამისი რაოდენობის გასაღებებისა და სასიგნალო ნათურებისაგან, აგრეთვე ორი წრედისაგან (რ-ებშიც ადგილ. ტელეგრაფის აპარატებია ჩართული).

კონცენტრაცია [გვიანდ. ლათ. concentratio < ლათ. con (cum) — ერთად და centrum — შუაგული, ცენტრი], რისიმე თავმოყრა, შეჯგუფება, გაჯერება.

კონცენტრაცია ქ ი მ ი ა შ ი, სიდიდე, რ-იც ფიზიკურ-ქიმ. სისტემაში (ნარევი, ხსნარები, შენახობები) გამოისახავს მოცემული კომპონენტის ფარდობით რაოდენობას. არსებობს პ-ის გამოსახვის სხვადასხვა ხერხი, მაგ.: წ ი ლ უ რ ი პ. მ ა ს ი ს მ ი ხ ე დ ვ ი თ (წონითი წილური პ.) — მოცემული კომპონენტის მასის შეფარდება მთელი სისტემის მასასთან; მ ო ლ უ რ ი პ. — მოცემული კომპონენტის მოლუბის რიცხვის ფარდობა სისტემის მოლუბის საერთო რიცხვთან; მ ო ც უ ლ ო ბ ი თ ი წ ი ლ უ რ ი პ. — მოცემული კომპონენტის მოცულობის ფარდობა სისტემის საერთო მოცულობასთან. პ. შეიძლება აგრეთვე გამოისახოს პროცენტითი მასის, მოცულობის და სხვ. მიხედვით. იხ. აგრეთვე ხსნარის მოლურობა, ხსნარის მოლულობა და ხსნარის ნორმალურობა.

პრაქტიკაში პ-ის განსასაზღვრავად იყენებენ რაოდენობით ანალიზსა და ე. წ. ინსტრუმ. მეთოდებს.

ლიტ.: Аносов В. Я., Погудин С. А., Основные начала физико-химического анализа, М.—Л., 1947.

კონცენტრული საკვები, საკვები, რ-იც დიდი რაოდენობით შეიცავს საყუათო ნივთიერებებს. პ. ს-ს განეკუთვნება მარცვლოვანი და პარკოსანი მცენარეების მარცვალი, ტექ. წარმოების ზოგიერთი ნარჩენი, კომბინირებული და ცხოველური წარმოშობის საკვები. იმის მიხედვით, თუ რა საყუათო ნივთიერებებს შეიცავს, განასხვავებენ პ. ს-ის 2 ჯგუფს — ნახშირწყლოვანსა და პროტეინოვანს. ნ ა ხ შ ი რ - წ ყ ლ ო ვ ა ნ საკვებს განეკუთვნება სახამებლითა და შაქრით მდიდარი მარცვლეული (შვრია, ქერი, სიმინდი და სხვ.), წისქვილის ნარჩენი (ქატი, მარცვლის ნატეხები, ხრილი), შაქრის ტარხლის და სახამებლის წარმოების გამშრალი ნარჩენები (ყენჯო, დღლაბი, ბუყი) და სხვ. 1 კგ. ასეთ საკვებში 0,7—1,3 საკვები ერთეული და 70—150 გ მონელებადი პროტეინია. პ რ ო ტ ე ი ნ ო ვ ა ნ პ. ს-ს განეკუთვნება პარკოსანი კულტურების მარცვლეული (ბარდა, ცერცვი, სოია და სხვ.), კოპტონი და შვრია; ხორცის, ხორცბულისა და სისხლის ფხვნილი; თევზის ფხვნილი და საკვები საფურავები. ამ სახის 1 კგ საკვებში 0,7—1,2 საკვები ერთეული და 180—400 გ მონელებადი პროტეინია. მეცხოველეობის ინტენსიფიკაციასთან დაკავშირებით იზრდება პ. ს-ის ხვ. წ., რაც უფრო მაღალია ცხოველის პროდუქტიულობა, მით უფრო მეტია პ. ს-ის, ხვედრითი წილი ულუფაში. პ. ს-ის ხვ. წ. თანამედროვე ინტენს. მელორეობაში შეადგენს 70—85%-ს, მეფრინველეობაში 85—90%-ს.

ს. ერქომაიშვილი. **კონცეპტიზმი**, კ ო ნ ს ე პ ტ ი ზ მ ი (ესპ. conceptismo < concepto — აზრი, ცნება), XVII ს. ესპანურ ლიტერატურაში ბარო-

კოს სტილის განშტოება, რ-საც სათავე დაუდო პოეტმა ბუიტრაგომ. კულტურა-ნიშნის (იხ. გონგორიზმი) „ბნელ სტილს“ დაუპირისპირა „ძნელი სტილი“. გამოსახვის საშუალებათა კულტურანისტული სირთულე და დახლართულობა პ-მა შეცვალა თვით ნაწარმოების სირთულით. ეს ანტი-გონგორისტული პოზიცია განსაკუთრებით მკაფიოდ გამოვლინდა კვევდო ვილიეგასისა და ვასკისან ი მორალესის შემოქმედებაში. პოლემიკური სიფიცხის მიუხედავად, ბაროკოს სტილის საფუძველზე აღმოცენებული ეს განშტოებანი ერთმეორეს ითავსებდნენ. მ. შ. საერთო იყო ინტერესი ნაწარმოების ალქმის სირთულისადმი (როგორც ესევე. ფაქტორისადმი). ტაპოლოგურად პ. საერთო მოვლენაა როგორც ესპანური, ისე ინგლისური, იტალიური, გერმანული და სხვ. ლიტერატურისათვის.

ბაროკოს სტილის განვითარებაში გამოვლენილ პოლემიკას „ბნელი“ და „ძნელი“ სტილის გარშემო ერთგვარი ანალოგი მოეძებნება ამავე ეპოქის ქართ. ლიტერაში როგორც თეორიულად, ისე პრაქტიკულად. თეიმურაზის „ბნელი სტილის“ საწინააღმდეგოდ პირველად ხმა აიმაღლა არჩილმა. „გაბაასვის“ მიხედვით, „თუმც უხვია თეიმურაზ, მაგრამ სიბრძნეს კი არ გასცემს“. „ლექსნი ასეულნის“ შესავალში იგი საეჭვოდ ხდიდა ლექსის თარგმნის, გაშიფვრის გზით ამოცნობის თეიმურაზისეულ პრინციპს: „მაგრა რა სიამოვნე აქვს, თუ კაცმა ვერ გამოიცნოს?“ მისი აზრით, პოეზია უნდა იყოს არა ბნელი, არამედ „ძნელოვანი“ („ძნელოვანიც მისვე სიტყვით საამოვნოდ შეტყობილი“). ასეთივე ბრძოლა გამოუცხადა არჩილმა პოეზიაში ქართ. ენის თეიმურაზისეულ ბარბარიზაციას. მაგრამ ეს მოთხოვნა მის შემოქმედებაში დეკლარაციის დონეზე დარჩა. ვახტანგ VI-ის მიხედვით, პოეზია ელიტარულია, უნდა იქმნებოდეს „ენა მძიმებით“ და მის გასაგებად „სახმარ არს ყურნი სმენად და გული გამოკვლევად.“ ამრიგად, რუსთველურ პრინციპს „თქვან ნათლად“ აშკარად უპირისპირდება ლექსის იტავურობის და გადმოთარგმნა-ამოცნობის პრინციპი. ამავე თვალსაზრისით საინტერესოა დ. გურამიშვილის ტაქაპი: „სცნა ამ ლექსთა იგავი, თარგმნი, თუ გიყვარდილი!“

ლიტ.: გაჩეჩილაძე გ., ბაროკოს პრობლემა და ქართული ლიტერატურათმცოდნეობის ამოცანები, ლიტერატურული საქარტოლო, 1972, 21, 28 ივლ, № 28,30; Келли Дж., Испанская литература, М.—П., 1923; Менендес Пидаль Р., Избр. произведения. Испанская литература средних веков и эпохи Возрождения, пер. с исп., М., 1961. გ. გაჩეჩილაძე.

კონცეპტუალიზმი (<ლათ. conceptus — აზრი, ცნება), უნივერსალიების პრობლემის ერთ-ერთი კონცეფცია სქოლასტიკურ შუასაუკუნეების ფილოსოფიაში, რ-საც შუალედური პოზიცია უკავია რეალიზმსა და ნომინალიზმს შორის. წარმოიშვა XI—XII სს-ში. პ. ცდილობდა ერთმანეთთან შეეთავსებინა უნივერსალიების ორნაირი გაგება: ო ნ ტ ო ლ ო გ ი უ რ ი (პლატონისეული), რ-იც ასაბუთებდა ზოგადის (ერთიანის) რეალურ-ობიექტურ არსებობას ერთეულ საგნებამდე და მათ გარეშე, და მ ე თ ო ლ ო გ ი უ რ ი (არისტოტელესეული), ზოგადის, როგორც დასაბუთების საფუძველის შესახებ. ამ პრობლემების კონცეპტუალისტური გადაწყვეტის კლასიკური ნიმუშია პ. აბელარის უნივერსალიების თეორია. გვიანდ. სქოლასტიკაში უნივერსალიების ამგვარ გაგებასთან ახლოს იყო იოანე დუნს სკოტუსისა და თომა აკვინელის თვალსაზრისები.

თანამედროვე პირობებში პ. აღარ წარმოადგენს ფილოს.-თეოლ. დოქტრინას, არამედ არის შემცენების თეორიის ერთ-ერთი პრინციპი, რ-ის მიხედვითაც ზოგადი განიხილება როგორც აბსტრაქციის პროდუქტი.

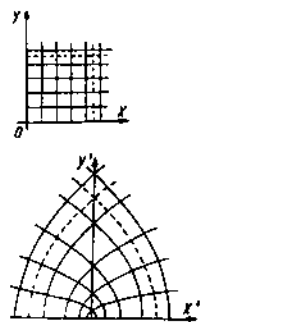

ნახ. მ. კუთხის გვერდების პარალელური ნახევარწრეები ამ დროს გარდაისახება O'-სათვის მქონე ნახევარბარაბოლებში (ნახ. მ.), აღსანიშნავია, რომ კუთხეები, რომელთა წვერობა O წერტილშია, იცვლება (დიდდება ორჯერ); ეს არ ეწინააღმდეგება კონფორმულ ასახვას ვინაიდან O წერტილი არ წარმოადგენს არის შიგა წერტილს.



კონქი. ბოლორმის ეკლესია. X ს.



პ. კონიალოვსკი.

ლიტ.: В и д е л ь б а н д В., Введение в философию, пер. с нем., М., 1908.

კონცერტი (ინგლ. concert), მონოპოლი-ტური გაერთიანებების ერთ-ერთი ყველაზე განვითარებული ფორმა, რაც ხასიათდება საკუთრებასა და კონტროლის ერთიანობით. კ. აერთიანებს მრეწველ სხვადასხვა დარგის საწარმოებს, სავაჭრო ფირმებს, ბანკებს, სატრანსპ. და საფინანსო კომპანიებს. იმპერიალიზმის განვითარების დასაწყისში ცალკეული კაპიტალ. ქვეყნებისათვის დამახასიათებელი იყო მონოპოლიების ესა თუ ის ფორმა. კ.-ები პირველად წარმოიშვა 1914—18 გერმანიაში. II მსოფლიო ომის (1939—45) შემდეგ მეცნ.-ტექნ. რევ. გავლენით ეკონ. განვითარების უთანაბრობისა და კაპიტალ. მონოპოლიების შორის კონკურენციული ბრძოლის გამწვანების შედეგად აღმოცენდა მონოპ. გაერთიანებათა ახ. ფორმები, უპირატესად მრავალდარგობრივი კ.-ები. ომის შემდგომ წლებში გაიზარდა საერთაშ. კ.-ების რიცხვი. თანამედროვე კ. განსხვავდება XX ს. დასაწყისში არსებული კ.-გან არა მარტო თავისი ბრუნვისა და ოპერაციების სიდიდით, არამედ იმ ორგანიზაციული ფორმებითაც, რთა საფუძვლიან მცენ. მეთოდებით, ელექტრონულ-გამომთვლელი მანქანების გამოყენება და სხვ. კ.-ები განსაზღვრავს მეურნეობის ძირითადი დარგების განვითარების გზებს, რადგან მათ წილად მოდის კაპიტალ. ინვესტიციების უდიდესი ნაწილი. კ. აწარმოებს საქონლისა და კაპიტალის ექსპორტს, აშენებს ქ-ნებს, ქმნის კომპანიებს სხვა ქვეყნებში, ამყარებს კავშირს არსებულ კ.-ებს შორის.

ბურჟ. აპოლოგეტები ცდილობენ კ. წარმოადგინონ, როგორც პროგრ. და ეფექტური ორგანიზაციის ფორმა. თანამედროვე პირობებში კ.-ის საქმიანობა ხელს უწყობს მონოპოლიზაციის შემდგომ პროცესს, მსხვილ კერძო მესაკუთრეთა გამდიდრებას, აგრეთვე სპეკულაციას და საბირჟო მაქინაციებს (იხ. აგრეთვე კაპიტალისტური მონოპოლიები).

კონცერტი (გერმ. Konzert, იტალ. concerto), მუსიკალური ნაწარმოები რომელიმე სოლო საკრავისათვის ორკესტრის თანხლებით. კ.-ის ნაირსახეობანია: კონჩერტო გროსო, საკონცერტო სიმფონია (იხ. სიმფონია), კ. ერთი საკრავისათვის (უორკესტროლი), კ. მისათვის (ხმებისათვის) ორკესტრთან ერთად, კ. გუნდისათვის ა კაპელა. კ. იწერება სონატური ფორმის პრინციპით და შედგება 3 ნაწილისაგან; გვხვდება კ.-ები, 2 ან 4 სოლისტისათვის ორკესტრის თანხლებით და კ. ორკესტრისათვის უსოლისტოდ. კლასიკური სკოლის კ.-ის თავისებურებებია პირველ ნაწილში 2 ექსპოზიციის (საორკესტრო და სოლო) არსებობა და ე. წ. კადენცია-ბრწყინვალე სოლო იმპროვიზაცია რეპრიზის ან კოდის წინ. ცნობილია კ.-ები ფორტეპიანოსათვის (ბახი, მოცარტი, ბეთოპოვენი, შოპენი, ლისტე, ჩაიკოვსკი, რახ-მანილოვი, სკრიაბინი, პროკოფიევი, ა. ბა-ლანჩოვაძე, თ. თაქთაქიშვილი და სხვ.), ვიოლინოსათვის (მოცარტი, ბეთოპოვენი, მენდელსონი, ბრაზი, პუგანინი, ჩაიკოვსკი, გლაზუნოვი, შოსტაკოვიჩი, ა. ხაჩატურიანი, ა. მაჭავარიანი და სხვ.), ჩელსათვის — (პაიდნი, შუპანი, დვორჟაკი, სენ-სანსი, მიასკოვსკი, შოსტაკოვიჩი და სხვ.).

კონცერტი, მსახიობთა საჯარო გამოსვლა გარკვეული, წინასწარ შედგენილი პროგრამის მიხედვით. კ.-ის სახეობა: მუსიკალური (სიმფონიური, კამერული, საფორტეპიანო, სავითლინო და სხვ.), ლიტერატურული (მხატვრული კითხვა), საესტრადო (მსუბუქი ვოკალური და საკრავიერი მუსიკა, იუმორისტული მოთხრობები, პაროდები, საბალეტო, საცირკო ნომრები და სხვ.). XVIII ს-მდე სასახლის კარზე და დიდებულთა სახლებში მოპატივებულთათვის დახურული კ.-ები იმართებოდა. ბურჟ. კულ-

ტურის ზრდამ საყოველთაოდ მისაწვდომი ფასიანი კ.-ების შემოღება გამოიწვია. კ.-ში შეიძლება მონაწილეობდეს რამდენიმე ან ერთი (სოლო კ.) შემსრულებელი. სსრკ-ში კ.-ის ორგანიზაციას განაგებს საგასტროლო-საკონცერტო გაერთიანებები — სახკონცერტი, მოსკონცერტი, რუსკ. და საოლქო ფილარმონიები; კაპიტალ. ქვეყნებში — კერძო პირი, საქმისანი (ანტიკაპრენიორი, იმპროვიზირი, მენეჯერი).

კონცერტინო (იტალ. concertino, სიტყვასიტყვით — პატარა კონცერტი), 1. საკონცერტო შესრულებისათვის განკუთვნილი მცირე მასშტაბის თხზულება სოლისტისათვის ორკესტრის თანხლებით. 2. სოლო საკრავთა ჯგუფი კონჩერტო გროსო და საკონცერტო სიმფონიაში. 3. პნევმატური მუს. საკრავი—გარმონი, რ-საც აქვს ქრომატული ბგერათრივი და არ გააჩნია მზა აკორდები. გამოიგონეს XIX ს. I ნახევარში (ჩ. უიტსტონის პატენტით, ლონდონი, 1829). არსებობს 3-ს ნაირსახეობა—პიკოლოდან კონტრაბასამდე. ყველაზე გავრცელებულია პრიმა კ.-ს ზომა 150—180 მმ. კ.-ს კორპუსი 6 ან 8 მუხნაგაიანია. დიაპაზონი 2—4 ოქტავა; იმართება როგორც სოლო და საორკესტრო საკრავი.

კონცერტანოსი (გერმ. Konzertmeister), 1. ორკესტრის პირველი მეგიონი, რ-იც ასრულებს ვიოლინოს სოლოს და ზოგჯერ რეპეტიციებზე ცვლის დირიჟორს. XVIII ს-ში საკრავიერ კაპელებში კ. დირიჟორის ფუნქციას ასრულებს. 2. ორკესტრის ერთ-ერთი სიმებიანი ჯგუფის (ალტების, ჩელთების, კონტრაბასების პირველი შემსრულებელი). 3. პიანისტი, რ-იც აკომპანიმენტს უკეთებს მომღერალს საკონცერტო გამოსვლებში და ეხმარება მას პარტიის შესწავლაში.

კონცესია (ლათ. concessio — ნების დართვა, დათმობა), ხელშეკრულება იმ ბუნებრივი სიმდიდრის, საწარმოებისა და სხვა სამეურნეო ობიექტების გარკვეული პირობებით საექსპლუატაციოდ გადაცემის შესახებ, რ-იც ეკუთვნის სახელმწიფოს ან მუნიციპალიტეტს. კაპიტალ. ქვეყნებში მონოპოლიები კ.-ებს იყენებდნენ, როგორც სუსტად განვითარებული ქვეყნების ექსპლუატაციის ერთ-ერთ ფორმას. სახელმწ.-მონოპ. კაპიტალიზმის პირობებში კ.-ის დანიშნულებაა გააერთიანოს სახელმწ.-აპარატი ფინანს. კაპიტალთან. იმპერიალიზმის განვითარების ეპოქაში ფართოდ გავრცელდა საერთაშ. კ.-ები, რ-ებიც სუსტად განვითარებული და განვითარებადი ქვეყნების ეკონ. და პოლიტ. დამონების ერთ-ერთი ხერხია. ამის მაგალითია ნავთობის კ.-ები ახლო აღმოსავლეთის, ჩრდ. აფრ. და სხვა ქვეყნებში. კ.-ით მოპოვებული უფლებების დადგენა მსხვილი მონოპ. გაერთიანებების მიერ ხანგრძლივი პერიოდით ხდება, მაგ., „ბაჰრეინ პეტროლეუმ კომპანის“ ვადაა 91 წელი, „კუვეით ოილ კომპანისა“ — 92 წელი. საკონცესიო ხელშეკრულებანი ქვეყნებს ფართო უფლებებს ანიჭებს როგორც სიმდიდრეთა მოსაპოვებლად, ასევე კავშირგაბმ. აერთიანობებისა და ნავსადგურების შესაქმნელად. ერთგვ.-განმათ. მოძრაობის ზრდამ ახლო აღმოსავლეთის აფრ. და აზიის ქვეყნებში გამოიწვია უფლებათა ზოგიერთი ცვლილება კ.-ის პირობებში, რამაც ამ ქვეყნებს თავისი სწრაფადგანვითარებული ეკონ. განმტკიცების უფრო მეტი შესაძლებლობა მისცა.

სსრკ-ში კონცესიური პოლიტიკა კაპიტალიზმიდან სოციალიზმისაკენ გარდამავალ პერიოდში სხვაგვარ ხასიათს ატარებდა. 1920 წ. 23 ნოემბ. დეკრეტით კ.-ეაი ნებადართულ იქნა, რათა სუსტად განვითარებული დარგებისათვის მიეზიდათ უცხ. კაპიტალი. ახალგაზრდა საბჭ. სახელმწიფოს კონცესიური პოლიტიკა მიმართული იყო სახ. მეურნ. იმ დარგების განვითარებისაკენ, რ-ებიც აწარმოებენ წარმოების საშუალებებს. ყველა კონცესი-

ური საწარმო განლაგებული იყო რსფსრ და საქართვე. ტერიტ.-ზე. მსხვილი კ.-ები რსფსრ ტერიტორიაზე მთაბოებდნენ ნავთობს, ქვანახშირს, აწარმოებდნენ ფერად ლითონებს და ბურთულასაკისრებს, ხოლო საქართვე. ტერიტორიაზე აშშ-ის აქციონერული საზ-ბა მთაბოებდა მანგანუმს.

საკონცესიო ხელშეკრულებებით უცხ. კაპიტალის დაბანდებებმა სსრკ სახ. მეურნეობაში 200 მლნ. მანეთს (ოქროთი) მიადღწია. 1937 დასასრულისათვის ორივე მხარის თანხმობით ყველა საკონცესიო ხელშეკრულება გაუქმდა.

კონცეფცია (ლათ. conceptio — გაგება, სისტემა), რაიმე საგნის, მოვლენის, პროცესის გაგების, განმარტების გარკვეული წესი, ძირითადი თვალსაზრისი, მათი სისტემატური ანალიზის სახელმძღვანელო იდეა. ტერმინ „კ.-ს“ ხმარობენ აგრეთვე ადამიანთა ძირითადი ჩანაფიქრის, კონსტრ. პრინციპის ალსახეშნავად ხელოვებებაში, ტექნიკასა და სხვ. დარგებში.

კონცსი, ზღვაში, ტბაში ან მდინარეში შეჭრილი ხმელეთის სანაპიროს ნაწილი. აგებულია მკვიდრი ქანებით ან ნატანით. **კონცსიტი**, სოფელი ლანჩხუთის რ-ში (მამათის სოფსაბჭო), მდ. სუფსის მარჯვენაპირზე. ზ. დ. 270 მ, ლანჩხუთიდან 17 კმ. მამათის კოლ-ბა (მეჩაიფობა). დაწყ. სკოლა. საშ. სკოლა სოფ. მამათში (3 კმ).

კონცსიტი, სოფელი მახარაძის რ-ში, მდ-ების ნატანებისა და სუფსის წყალგამყოფი ნასაკირალის სერის ჩრდ. კალთაზე, მდ. სუფსის ხეობაში. სოფსაბჭოს ცენტრი (სოფლები: კ., განთიადი). ზ. დ. 120 მ, მახარაძიდან 15 კმ, მერთიდან (უახლოესი რკინიგზის სადგ.) 6 კმ. კოლ-ბა (მეჩაიფობა, მეციტრუსეობა). საშ. სკოლა, 4 სეზონური საბავშვო ბაგა, ბ-კა, კლუბი (კინოდანადგარი). ამბულ., აფთაქი, კავშირგაბმ. განყ-ბა.

კონსოვნილი პეტრე დავითის ძე (1836 — 5. II. 1909), ქართველი საეკლესიო მოღვაწე, თბილ. სას. სემინარიის დამთავრების შემდეგ მღვდლად იყო საინვილოში, იქიდან ოსეთში გადაიყვანეს, შემდეგ ამიერკავკ. ქალთა ინ-ტში საღვთო სჯულს ასწავლიდა. 1899 ალავერდის კათედრაზე ეპისკოპოსად გააწვეს. მონაწილეობდა საღვთო წიგნების, მ. შ. ბიბლიის ქართ. ტექსტის შესწორებასა და ბეჭდვაში. 1899 იმოგზაურა იერუსალიმში. თავისი მოგზაურობა აღწერა წიგნში: „მოგზაურობა წმ. ქალაქს იერუსალიმსა და წმ. ათონის მთაზე“ (თბ., 1901). დასაფლავებულია ალავერდის ტაძარში.

კონაიში (Cohnheim) იულიუს ფრიდრიხ (20. VII. 1839, ლემინი, პომერანია, — 15. VIII. 1884, ლაიფციგი), გერმანელი პათოლოგი. სწავლობდა ვიურტემბერგის, მარბურგის, გრაიფსვალდისა და ბერლინის უნ-ტებში. 1864 იყო რ. ვირხოვის ასისტენტი. პათოლ. ანატ. პროფესორი კილში (1868-იდან), ბრესლაუში (ამჟამად ვროცლავი; 1872-იდან), ლაიფციგში (1878—84). კ.-ის ძირითად შრომაში—ზოგადი პათოლოგიის კურსი, განხილულია ნიმისენის წარმოშობის საკითხი, ე. წ. „ჩანასახოვანი თეორია“. ამ თეორიის თანახმად სიმსივნე წარმოიქმნება ემბრიონული ნერგიდან, რ-იც „დაუზარჯავი“ რჩება ჩანასახის ჩასახვისა და ზრდის პერიოდში; შემდგომში ირგვლივ მყოფი ქსოვილების ცხოველმქმედების დასუსტებისას ეს უზრდელები იწყებენ სწრაფად გამრავლებას კ.-მა დაამუშავა აგრეთვე ანთების სისხლმარღვრვანი თეორია, ინფარქტის პათოგენეზი და სხვ. კ.-ის შრომებმა დიდი გავლენა მოახდინა პათოლ. განვითარებაზე.

თბზ.: Общая патология, т. 1—2, СПб., 1878—81. **კოონენი** ალისა გიორგის ასული [5 (17). X. 1889, მოსკოვი, — 20. VIII 1974, იქვე], რუსი საბჭ. მსახიობი. რსფსრ სახ.

არტისტი (1935). დაამთავრა მოსკ. სამხატვრო თეატრის სკოლა, 1905-13 გამოდიოდა ამავე თეატრის დასში. შეასრულა მიტილის (მეტერლინიკის „ლურჯი ფრინველი“), მამას (ლ. ტოლსტოის „ცოცხალი ლეში“, 1911), ანიტრას (იბსენის „პერ გიუნტი“) როლები. შემდეგ ერთი წელი მუშაობდა კ. მარჯანიშვილის დაარსებულ მოსკ. თავისუფალ თეატრში. 1914-49 ძირითადად იყო კამერული თეატრის წამყვანი მსახიობი. სახელი გაითქვა, როგორც ტრაგიკულმა მსახიობმა. პ-ის შემოქმედებას ახასიათებდა ღრმა ინტელექტუალობა, დახვეწილი დიქცია, პლასტიკ. გამოხატულობითობა, სცენური მოძრაობის სრულყოფილი კულტურა. როლები: ფედრა (რაინის ამავე სახელწოდების პიესაში, 1922), კომისარი (ვიშნევსკის „ოპტიმისტური ტრაგედია“, 1933), კატერინა, კრუჩინინა (ოსტროვსკის „ჭეჭა-ქუხილი“, „უდანაშაულო დამნაშავენი“) და სხვ. დაჯილდოებულია შრომის წითელი დროშის ორდენითა და მედლებით.

კოოპერაცია (ლათ. cooperatio - თანამშრომლობა), 1. შრომის ორგანიზაციის ფორმა, რ-ის დროსაც ადამიანთა მნიშვნელოვანი რაოდენობა ერთობლივად და გეგმაზომიერად მონაწილეობს შრომის ერთ-სა და იმავე ან სხვადასხვა, მაგრამ ურთიერთდაკავშირებულ პროცესებში (იხ. შრომის კოოპერაცია). 2. მუშების, წვრილი მწარმოებლების, მათ შორის გლეხების, მოსამსახურეების ურთიერთდახმარების ორგანიზაციულად გაფორმებულ ნებაყოფლობით გაერთიანებათა ერთობლიობა საერთო მიზნების მისაღწევად ეკონ. საქმიანობის სხვადასხვა სფეროში.

კოოპ. გაერთიანებათა ძირითადი სახეებია: საწარმოო კოოპერაცია, საკრედიტო კოოპერაცია, საბინაო კოოპერაცია, საომხმარებლო კოოპერაცია, სარეწარმო კოოპერაცია, სასოფლო-სამეურნეო კოოპერაცია. პ-ის თითოეულ სახეს თავისი ფორმა აქვს. მაგ., მიწის ერთობლივად დამუშავების, მანქანების ერთობლივად გამოყენების ამხანაგობანი, კომუნები, არტელები (კოლმეურნეობები), აგრეთვე შემხანაველ-გამსესხებელთა ამხანაგობანი, „სასოფლო ბანკები“, მუშათა სალაროები (საწარმოო სას.-სამ. კოოპერაციების შიგნით,) საკრედიტო ასოციაციები (საკრედიტო კოოპერაციების შიგნით) და ა. შ.

კოოპერაციებებს განასხვავებენ საქმიანობის სფეროს მიხედვით: საწარმოო (პ-ის უმაღლესი ფორმა) - წარმოების სფეროში; სამომხმარებლო, გამსაღებელია, მომხმარებელთა და სხვ. (პ-ის უდაბლესი ფორმა) - მიმოქცევის სფეროში; საქმიანობის დარგების მიხედვით: გასაღების (გამსაღებელთა პ.), მომარაგების (მომმარაგებელთა პ.), კრედიტის (საკრედიტო პ.), ვაჭრობის (საწარმო-სამომხმარებლო პ.) და ა. შ.; სოც. კლასობრივი ნიშნის მიხედვით: მუშათა, გლეხთა (ფერმერთა), შინამრეწველ-ხელოსანთა და შერეულ (საერთო წოდებრივ პ-ს); ტერიტ. ნიშნის მიხედვით - საქალაქოსა და სასოფლო პ-ის სახსრები უმთავრესად იქმნება საპაიო და საწევრო შენატანების, აგრეთვე სამეურნეო საქმიანობისაგან მიღებული მოგების ხარჯზე (საწარმოო პ-ში კოოპერაციის წევრთა ძირითადი წარმოების საშუალების განსაზოგადოების შედეგად).

პ-ის არსს, ადგილსა და როლს საზ.-ეკონ. ფორმაციაში განსაზოვრავს გაბატონებული წარმოებითი ურთიერთობანი ამის მიხედვით განასხვავებენ კაპიტალ. და სოციალ. პ-ებს. კაპიტალ. პ. აღმოცენდა XIX ს. შუა წლებში კაპიტალიზმის განვითარების კვალობაზე. იგი იყო საქონელმწარმოებლებისა და მომხმარებლების საბაზრო-კაპიტალ. ურთიერთობათა სისტემაში ჩაბმის ერთ-ერთი საშუალება და იმავდროულად მათი ბრძოლის ერთ-ერთი ფორმა ყველა ჯურის შუამავლთა

(ჩარჩ-ვაჭრობის, მეცხვების და მსხვილი მეწარმეების) ექსპლუატაციის წინააღმდეგ.

ს ა ქ ა რ თ ვ ე ლ ო შ ი პირველი კოოპ. ორგანიზაციები გასული საუკუნის 70-80-იან წლებში აღმოცენდა. ეკონ. პირობების გარდა, რაც კაპიტალიზმის განვითარების თავისებურებებთან -ყო დაკავშირებული, საქართველოში კოოპ. ორგანიზაციების დაარსებაში დიდი როლი შეასრულეს გაზეთებმა „დროება“ „ივერიამ“ და პუბლიცისტებმა: ი. ჭავჭავაძემ, გ. წერეთელმა, ნ. ნიკოლაძემ და სხვ. რ-ებიც არა მარტო ქადაგებდნენ პ-ის იდეებს, არამედ მონაწილეობდნენ კიდევ კოოპ. ორგანიზაციების დაარსებაში, წესდებოდათ შედგენაში, ხელისუფლების ორგანოებისაგან ნებართვის მიღებაში და სხვ.; პირველი კოოპ. ორგანიზაციები ძირითადად მომხმარებელთა, შემხანაველ-გამსაღებელთა საზ-ბების და „სასოფლო ბანკების“ სახით არსებობდა. კოოპერაციები, კოლექტი. კაპიტალ. საწარმოები, იყო და კაპიტალიზმის ეკონ. კანონების შესაბამისად ვითარდებოდა.

კოოპერაციების მოგებისა და კოოპ. საკუთრების ფორმირების ძირითადი წყაროა ზედმეტი ღირებულების ნაწილი, რ-ის რეალიზაცია მათი სამეურნეო საქმიანობის პროცესში ხდება და, რ-საც მათ მრეწველი კაპიტალისგან უთმობს. კაპიტალ. კოოპერაციების სათავეში საზ-ბის ბურჟ. ფენის წარმომადგენლები დგანან, რ-ებიც მჭიდროდ არიან დაკავშირებული მსხვილ კაპიტალ. მონაწილეობთან, ბანკებთან, სახელმწ. აპარატთან, ბურჟ. პოლიტ. პარტიებისა და ორგანიზაციების თვალსაჩინო მოღვაწეებთან. მიუხედავად ამისა, კოოპერაციები განსხვავდება კერძოკაპიტალ. ფორმების, კომპანიების, მონოპ. გაერთიანებებისაგან იმით, რომ მათი ძირითადი მიზანია არა მაქს. მოგების მიღება, არამედ თავის წევრთა საწარმოო, სამომხმარებლო და სხვა ეკონ. მოთხოვნილებათა დაკმაყოფილება. კოოპერაციები სააქციო საზ-ბებისაგან განსხვავებით აერთიანებს არა ყველას, ვისაც მისი პაის ან აქციის შეძენა შეუძლია, არამედ მხოლოდ მას, ვინც მისი მომსახურებით სარგებლობს, აქტიურად მონაწილეობს მის საქმიანობაში და უზრუნველყოფს მის ფინანს. მოთხოვნილებას საპაიო შენატანით. კოოპერაცივი მართვისა და მეურნ. გაძლიერების უფრო მეტი დემოკრატიულობით ხასიათდება. პ-ის ორგანიზაციათა უმრავლესობაში მეპაიეთა კრებებზე შეტანილი პაის რაოდენობისაგან დამოუკიდებლად ბატონობს პრინციპი - „ერთი წევრი - ერთი ხმა“.

კოოპერაცივი მოქმედებს როგორც კაპიტალ. საწარმოები და ამავე დროს მოსახლ. ფართო ფენების (მუშების, გლეხების, ფერმერების, შინამრეწვ.-ხელოსნების) მასობრივ ორგანიზაციად რჩება. იგი წარმოადგენს და იცავს მათ ინტერესებს, ბევრ ქვეყანაში სახელმწიფო ეხმარება ამა თუ იმ სახის კოოპერაცივს (მეტწილად სას.-სამ. კოოპერაციებს). მაგ., აძლევს კრედიტს, უწევს საგადასახადო შეღავათს და ა. შ.

რევოლუციამდე საქართველოში სოფლად სასაქონლო-ფულადი ურთიერთობის განვითარებამ და მეფის მთავრობის მხრივ გლეხობისადმი კრედიტის მიცემამ ხელი შეუწყო სამომხმარებლო, საკრედიტო და სას.-სამ. პ-ის განვითარებას. 1910-იდან ძირეული საკრედიტო ორგანიზაციების ინტენს. დაფინანსების შედეგად ბევრგან საკრედიტო-საშუამავლო და სამომხმარებლო ფუნქციები ერთმანეთს შეერწყო. კრედიტის მიღებით დაინტერესებული გლეხობა, რ-საც სასაქონლო მეურნ. განვითარება სწყუროდა, პ-ში გაერთიანებას ცდილობდა. ამის შედეგად მრავალი სახის სას.-სამ. ამხანაგობა დაარსდა. მომხმარებელთა საზ-ბების, „სასოფლო ბანკების“ და სხვათა გვერდით შეიქმნა მენი-

ლეთა, მეღვინეთა, მეცხვართა, მეაბრეშუმეთა ამხანაგობები. მაგრამ ეკონ. მდგომარეობის გამო სამომხმარებლო, საკრედიტო და სას.-სამ. კოოპ. ორგანიზაციები ხშირად ერთმანეთის ფუნქციებში იჭრებოდნენ. მიუხედავად ამისა, საქართველოში ვითარდებოდა სამივე სახის პ., რადგან იგი იმთავითვე პოპულარული იყო ქალაქისა და სოფ. მოსახლეობისათვის.

კ. მარქსი, ფ. ენგელსი და ვ. ლენინი კოოპერაციებს თვლიდნენ მშრომელთა გაერთიანების ერთ-ერთ მნიშვნელოვან ფორმად და კლასობრივი ბრძოლის ერთ-ერთ რაზმად, ხოლო სოციალ. საზ-ბაში იგი მიანდით მეურნ. დამოუკიდებლად გაძლიერების სკოლად.

სოციალ. რევ. შედეგად წარმოების საშუალებათა განსაზოგადოების პირობებში პ. სოციალ. ხასიათს ღებულობს და მშრომელთა ფართო მასების, პირველ რიგში, გლეხობის გაერთიანებისა და სოციალ. მშენებლობაში მათი ჩაბმის მძლავრ საშუალებად იქცევა (იხ. სოფლის მეურნეობის კოლექტივიზაცია, ვ. ი. ლენინის კოოპერაციული გეგმა, კოოპერირება).

სოციალ. ქვეყნებში კოოპერაციების საქმიანობა სამეურნეო ანგარიშის საფუძველზე აგებული და მიმდინარეობს გეგმის მიხედვით. რ-იც კოორდინირებულია საერთო-სახალხო მეურნეობრივ გეგმასთან.

კოოპერაციების საქმიანობის ორგანიზაციული პრინციპები, მიუხედავად მათი საზ. ფორმისა, ზოგიერთი საერთო ნიშნით ხასიათდება. კოოპერაციების საქმიანობის რეგულირება ხორციელდება წესდების ან სხვა ნორმატიული დებულებების საფუძველზე, რ-ებშიც კოოპერაციების სახეობის მიხედვით არის განსაზოვრული კოოპერაციის წევრთა უფლებები და მოვალეობები, ფორმების წარმოქმნა და შემოსავლის განაწილება, შრომის ორგანიზაცია და ანაზღაურება. მართვა, წარმოების საშუალებათა გამოყენება და სხვ.

ყოველი კოოპ. ორგანიზაციის უმაღლესი ორგანოა წევრთა საერთო კრება (მსხვილ კოოპერაციებში - რწმუნებულთა კრება). რ-იც ღებულობს წესდებას, ირჩევს გამგეობას, სარევიზიო კომისიას და სხვ. საზ. ორგანოებს. იგი წყვეტს სამეურნეო საქმიანობის ძირითად საკითხებს. საერთო კრებებს ან რწმუნებულთა კრებებს შორის პერიოდში კოოპერაციის საქმეებს ხელმძღვანელობს გამგეობა, რ-საც სათავეში უდგას თავ-რე. ზოგჯერ კოოპერაციები გაერთიანებულია კავშირებში, რ-თაც ყრილობა ირჩევს. პ., როგორც საზ. ორგანიზაცია, გულისხმობს კოოპერაციების, მათი კავშირების, სამეურნეო დაწესებულებების მართვისა და კონტროლის საქმეში მეპაიე წევრთა ფართო მასების მონაწილეობას (იხ. კოოპერაციული მოძრაობა).

ლიტ.: მარქსი კ., დამუშობებული მანიფესტი მუშათა საერთაშორისო ამხანაგობისა, მარქსი კ. და ენგელსი ფ., რჩეული ნაწერები ორ ტომად. ტ. 1, თბ., 1963; მისივე, კაპიტალი, ტ. 3, ნფ. 1, თბ., 1959; ლენინი ვ. ი., კოოპერაციების საკითხი კომუნისტების საერთაშორისო სოციალისტურ კონგრესზე. 1910 წ. 25 სექტ. (8 თქ.), თხზ., გამოც. მე-4, ტ. 16; მისივე, კოოპერაციის შესახებ, იქვე, ტ. 33; Бланк Г. Я., Кондратов В. П., Крамопровский Я. С., Международное кооперативное движение, М., 1965; Проппин С. В., «Демократический социализм» и проблема кооперативной социализации в Англии, М., 1964; მისივე, Что такое современный «кооперативный реформизм», [М.], 1961; Трапезников С. П., Ленинизм и аграрно-крестьянский вопрос, т. 1, М., 1967. ს. მოსიძე, ჯ. ჩხიკავაძე. „კოოპერაცია“, ქართული სპეციალური კოოპერაციული ჟურნალი; გამოდიოდა 1911-17, 1918-19 ქუთაისში, ხოლო 1923-24 თბილისში („პ-ის“ პერიოდულობა სხვადასხვა დროს სხვადასხვა იყო). ჟურნალი აშუქებდა საზ.-ეკონ. საკითხებს; ბეჭდავდა წერილებს საქართველოში კოოპერ-

რატივების ორგანიზების შესახებ, ცნობილ საზ. მოღვაწეთა და კოოპერატორთა ბიოგრაფიებს, ახალ ამბებს და სხვ. „პ-ის“ დამატებები იყო „ილუსტრაციული დანართი“, „საკოოპერაციო ბროშურები“, „საკოოპერაციო ბიბლიოთეკა“. რედ.-გამომცემელი — გ. გაბილია. **ო. ლორთქიფანიძე.** „**კოოპერაციის შესახებ**“, ვ. ო. ლენინის სტატია. პირველად დაბეჭდვა 1923 წ. 26 და 27 მაისს გაზეთ „პრავდის“ № 115 და 116-ში ლენინის ხელმოწერით. სტატიაში ნაჩვენებია სოციალ. მშენებლობაში მშრომელი გლეხობის ჩაბმის გზები (იხ. ვ. ო. ლენინის კოოპერაციული გეგმა). ამ სტატიაში ლენინმა განაზოგადა კაპიტალიზმის პირობებში კოოპ. განვითარების თეორიისა და პრაქტიკის ძირითადი საკითხები, მიუთითა, რომ სოციალ. რევ. გამარჯვების შემდეგ „...რაც ძველ კოოპერატორთა ოცნებაში ფანტასტიკური იყო... სრულიად შეუფერადებელ სინამდვილედ ხდება“ (თხზ., გამოც. მე-4, ტ. 33, გვ. 551). ლენინმა გაანალიზა გარდამავალ პერიოდში კოოპ. სოც.-ეკონ. ევოლუციის ზოგადი ტენდენციები. ლენინის განსაზღვრით, კაპიტალიზმის დროს კოოპერაციას კაპიტალ. ხასიათი აქვს, „კოლექტიური კაპიტალისტური დაწესებულება“, სოციალიზმის დროს კი როდესაც ძალაუფლება პროლეტარიატის ხელშია, როცა პროლეტარიატისა და გლეხობის კავშირი და მუშათა კლასის ხელმძღვანელობა უზრუნველყოფილია, როცა წარმოების ყველა ძირითადი საშუალება, მ. შ. მიწაც, სახელმწიფოს ხელშია, კოოპერაცია სოციალ. წამოწყდება. ამ პირობებში კოოპერაცია მსხვილ კოლექტ. მეურნეობებად გლეხების გაერთიანების ყველაზე ხელმისაწვდომი ფორმაა. „...კოოპერაცია, მართლოდერ კოოპერაცია, — აღნიშნავდა ლენინი, — რომელსაც წინათ აბუჩად ყივდებდით როგორც ჩარჩულ ორგანიზაციას... განა ყოველივე ეს ის არ არის, რაც აუცილებელია სრული სოციალისტური საზოგადოების ასაშენებლად?“ (იქვე, გვ. 552). ლენინმა სტატიაში წამოაყენა სოფ. მეურნ. სოციალ. გარდაქმნის იდეა გლეხობის საწარმოო კოოპერირების საფუძველზე. წვრილგლეხური წარმოების კოოპერირება ყველაზე ძნელი ამოცანაა პროლეტარიატის მიერ ძალაუფლების დაპყრობის შემდეგ. მისი გადაჭრა შეიძლება მხოლოდ სოციალ. სახელმწიფოს მხრივ უდიდესი დახმარებით. დიდი მნიშვნელობა აქონდა ლენინის მოწოდებას: „მთელი რიგი ეკონომიური, ფინანსური და საბანკო პრივილეგიები — კოოპერაციას“... (იქვე, გვ. 556), რ-ის მეოხებითაც მივიღებთ ცივილიზებულ კოოპერატორთა წყობილებას, რ-იც წარმოების საშუალებათა საზ. საკუთრების პირობებში სოციალიზმის წყობილებაა. სტატიაში ნათქვამია აგრეთვე, რომ საჭიროა ჩვენს მოსახლეობა „ცივილიზებული“ გაგზავნოთ, რათა მან შეიგნოს კოოპერაციაში მონაწილეობის მთელის სარგებლობა... სრული კოოპერირება შეუძლებელია, თუ მთელი კულტურული რევოლუცია არ მოხდა“ (იქვე, გვ. 560). **გ. კახიანიძე.**

კოოპერაციული ვაჭრობა, იხ. სტატიები სამომხმარებლო კოოპერაცია, ვაჭრობა.

კოოპერაციული თეორია, აღმოცენდა XIX ს. I ნახევარში დას. ევროპის კაპიტალისტურ ქვეყნებში სამომხმარებლო, სასოფლო-სამეურნეო, საკრედიტო და სხვა კოოპ. გაერთიანებების შექმნასთან დაკავშირებით. პ. ო-ის განვითარება სამი ძირითადი მიმართულებით მიმდინარეობდა: წვრილბურჟ., ლიბერ.-ბურჟ. და პროლეტარული.

XIX ს. შუა წლებიდან, XX ს. 30-იან წლებამდე უფრო მეტად გავრცელებული იყო კოოპერაციის წვრილბურჟ. თეორიები უტოლიური და რევოლუციონისტული ხასიათის.

ამ თეორიებს საფუძველად ედო წარმოდგენა კოოპერაციაზე, როგორც კაპიტალიზმის სოციალიზმად გარდაქმნის ძირითად როლზე. ლენინმა ამ მიმართულებას უწოდდა „კოოპერაციული სოციალიზმი“. შემდგომ ეს თეორიები აისახა ქრისტ. სოციალიზმის ფაბიანელთა წარმომადგენლების მოძღვრებაში (იხ. ფაბიანელთა საზოგადოება), აგრეთვე ეფ. ლასალის მოძღვრებაში. XIX ს. 80-იანი წლებიდან შ. ჟიდმა და სხვებმა შეიმუშავეს „მომხმარებელთა სოციალიზმი“ იდეები, XX ს. 20-იანი წლებიდან — „კოოპერაციული რესპუბლიკის“ იდეები და სხვ., რ-თა საფუძველია შეხედულება სამომხმარებლო კოოპერაციებზე როგორც კაპიტალიზმის სოციალიზმად გარდამქმნელ ძირითად ძალაზე. ამ თეორიას მომხრეები ჰყავდა მრავალ ქვეყანაში (გარდა გერმანიისა): საფრანგეთში (ბ. ლავურნი და ე. პუასონი), ინგლისში (თ. მერსერი), რუსეთში (მ. ტუგან-ბარანოვსკი და ვ. ტოტომიანი). მათ ემხრობოდნენ რუსი ხალხოსნებიც, ვ. ლენინმა ამხილა ამ თეორიების რეაქციული არსი.

პ. ო-ის მეორე ძირითადი მიმართულება აღმოცენდა გერმანიაში XIX ს. შუა წლებში. ეს იყო ლიბერ. ბურჟ. თეორიები. რ-ებსაც პრობაჟანდას უწევდნენ ფ. შ. შულცე-დელერი და ფ. რაიფაინი. ისინი კოოპერაციებს თვლიდნენ მსხვილი კაპიტალის ექსპლუატაციისაგან წვრილი ბურჟუაზიის დაცვის მთავარ საშუალებად. თანამედროვე ბურჟ. პ. ო-დან გამოირჩევა ფ. გოლბრეთის მიერ შექმნილი თეორია, რ-იც კოოპერაციას მიიჩნევს მონოპოლიათა ბატონობის შემასუსტებელ ძალად.

კოოპ. მოძრაობის პრაქტიკაში ხშირად იშლება ბურჟ. და სოც. რეფორმისტულ პ. ო-ს შორის ზღვარი. მარქსისტულ-ლენინური იდეოლოგიის წინააღმდეგ ამ თეორიის წარმომადგენლები ერთობლივად ილაშქრებენ.

მარქსისტულ-ლენინური მოძღვრება მკვეთრად ასხვავებს კაპიტალიზმისა და სოციალიზმის პირობებში კოოპერაციის როლსა და მნიშვნელობას. კოოპერაციების თეორ. აზრის პროლეტ. მიმართულება სრულად დამუშავა ვ. ო. ლენინმა. მარქსიზმ-ლენინიზმის კლასიკოსებმა ხაზგასმით აღნიშნეს, რომ კაპიტალიზმის პირობებში კოოპერაციების სოც.-ეკონ. ბუნება და საქმიანობის შინაარსი ორგერო და წინააღმდეგობრივი ხასიათისაა. ერთი მხრით, კოოპერაციები კოლექტ. კაპიტალ. საწარმოა და ემორჩილება კაპიტალიზმის ობიექტ. კანონებს. მეორე მხრით, კოოპერაციები, როგორც მუშათა კლასის ქალაქისა და სოფლის საშ. ფენების მასობრივი ორგანიზაცია, იბრძვის კაპიტალ. ექსპლუატაციისაგან თავისი წევრების დასაცავად, ზოგჯერ კიდევ აღწევს ამას ნაწილობრივ; კაპიტალიზმის პირობებში კოოპერაციებს არ ძალუძთ ძირეულად გააუმჯობესონ მშრომელი მასების მდგომარეობა. გავრცელებული ილუზიები, თითქოს კოოპერაციებს შეეძლო კაპიტალიზმის „ტრანსფორმირება“ სოციალიზმში, წარმოდგენს კლასობრივი ბრძოლისაგან მშრომელთა ყურადღების ჩამოშორების ცდას.

ლენინი მიუთითებდა, რომ კოოპერაციები უდიდესი კულტ. მემკვიდრეობაა და უნდა გავუფრთხილებოდით პროლეტ. რევ. გამარჯვების შემდეგ იგი სოციალიზმის სამსახურში ჩადგება. სსრ კავშირსა და სხვა სოციალ. ქვეყნებში სოციალიზმის მშენებლობის წარმატებებმა ცხადყო ლენინის თეორიის სიმართლე, რომ კოოპერაცია ქალაქად და სოფლად სოციალიზმის აშენების საშუალება იქცევა.

ს. მოსიძე. გ. ჩხიკვაძე.

კოოპერაციული მოძრაობა, საზოგადოებრივი და სამეურნეო საქმიანობა სამომხმარებლო, საკრედიტო, საწარმო მომხმარებელ-გამსაღებელი, საბინაო და სხვ. კოოპერაციების შესაქმნელად და განსავითარებლად. მსოფლიო პ. ო. თავის რი-

გებში 500 მლნ-ზე მეტ კაცს აერთიანებს. პ. ო-ის საფუძველია ცალკეული კოოპერაციები.

პ. ო. პირველად დაიწყო დიდ ბრიტანეთში, სადაც სამრეწვ. გადატრიალების შემდეგ კაპიტალ. წარმოების განვითარების დაჩქარების პირობებში მუშათა და სხვა ექსპლუატირებული მსახლ. ფენებმა კოოპერაციები მიიჩნიეს სოც. ჩაგვრის წინააღმდეგ ბრძოლის ერთ-ერთ საშუალებად. პ. ო-ის განვითარებაზე აგრეთვე გავლენა იქონია უტოლიური სოციალიზმის იდეებმა.

1844 ქ. როჩდეილში (დიდი ბრიტანეთი) შექმნეს მომხმარებელთა გაერთიანება „სამართლიან პირობებში საზოგადოების“ სახელწოდებით. „როჩდეილს პირობებში“ ჩამოაყალიბეს პ. ო-ის უმნიშვნელოვანესი პრინციპები, რ-ებიც მკვიდრდებოდა მისი განვითარების კვალთაზე. მაგ., კოოპერაციები ნებაყოფლობითი მონაწილეობა, მართვისა და კონტროლის დემოკრ. ხასიათი (ყველა მისი ორგანოს არჩევითობა და კოოპერაციის წევრების წინაშე ანგარიშგება), კოოპერაციის წევრთა ერთნაირი უფლებები საპაიო შენატანების მიუხედავად (ერთი წევრი — ერთი ხმა) და ა. შ.

პ. ო. ამავე პრინციპებზე აღმოცენდა ევრ., აზიისა და ამერ. ბევრ ქვეყანაში. მაგ., კოოპ. ორგანიზაციები შექმნეს 1848 საფრანგეთში (ლიონის ფეიქრებმა), 1853 იტალიაში (ქ. ტურინის რკინიგზის მუშებმა), 1854 გერმანიაში (ლაიფციგის მუშებმა და ხელოსნებმა), 1864 რუსეთში (ურალის კინის ქ-ნის მუშა-მოსამსახურეებმა).

XIX ს. II ნახევრიდან კოოპერაცია (ჯერ სამომხმარებლო, შემდეგ საკრედიტო და მომარაგება-გასაღების) ვრცელდება თანდათანობით ავსტრიაში, ბელგიაში, შვეიცარიაში, შვეიცარიაში, ნორვეგიაში, დანიაში, აგრეთვე რუსეთსა და აღმ. ევრ. სხვა ქვეყნებში. საუკუნის დამლევეს კი — იაპონიაში და ა. შ.

პ. ო-ის განვითარების კვალთაზე მიმდინარეობდა მისი ორგანიზაციული ფორმების სრულყოფა, საერთო ეროვნ. კოოპ. ორგანიზაციების შექმნა (მაგ., 1863 შეიქმნა კოოპ. საბითუმო საზ-ბა, 1868 — შოტლანდიის კოოპ. საბითუმო საზ-ბა, 1869 — ბრიტ. კოოპ. კავშირი, აშშ-ში 1916 — აშშ-ის კოოპ. ლიგა).

საერთაშ. პ. ო-ს ყურადღებით სწავლობდნენ მეცნ. კომუნიზმის ფუძემდებლები. მარქსსა და ენგელსს თავიანთ შრომებში არაერთგზის გაუშუქებიათ კოოპ. ადგილის, როლისა და მნიშვნელობის საკითხები. რეფორმისტებისა და ოპორტუნისტების წინააღმდეგ ბრძოლაში მათ დაამტკიცეს, რომ შეუძლებელია კოოპ. მეშვეობით ახ. საზ. წყობილების აგება. მათ მიაჩნდათ, რომ კლასობრივი ბრძოლის გარეშე, პროლეტარიატის დიქტატურის გარეშე კოოპერაცია არ შეიძლება გამოვიყენოთ, როგორც სოციალ. გარდაქმნათა ერთ-ერთი იარაღი.

კოოპ. შესახებ მარქსისტული მოძღვრება შემდგომ განვითარდა ლენინის ნაშრომებში. ლენინმა ღრმად დაამუშავა პ. ო-ის ძირითადი პრობლემები როგორც კაპიტალიზმის, ისე სოციალიზმის პირობებში, მეცნ. სიღრმით გახსნა სოციალიზმის მშენებლობაში კოოპ. ადგილისა და როლის საკითხები.

პროლეტარული რევ. და საზ-ბის სოციალ. გარდაქმნის ლენინური თეორიის შემადგენელი ნაწილია მოძღვრება კოოპ. შესახებ (იხ. ვ. ო. ლენინის კოოპერაციული გეგმა).

კოოპერაციის შესახებ ლენინის მიერ გამოთქმული აზრები, აგრეთვე პ. ო-ის ახ. გამოცდილების შესწავლა საფუძველად დაედო კომუნისტური ინტერნაციონალის გადაწყვეტილებებს კოოპ. საკითხზე. კომინტერნის მე-3 კონგრესის (1921) თეზი-

სებში — კოოპერაციაში კომუნისტების მუშაობის შესახებ — ხაზგასმული იყო, რომ კომუნისტები მთავალი არიან იმუშაონ მშრომელთა ამ მასობრივ ორგანიზაციებში და მიღწეონ იმას, რომ ეს ორგანიზაციები უფრო აქტიურად ჩაებან კლასობრივ ბრძოლაში.

I მსოფლიო თმის (1914-18) შემდეგ კოოპ. ხვ წ. რიგი კაპიტალ. ქვეყნების მიერ. სხვადასხვა სფეროში მნიშვნელოვნად გაიზარდა. მაგ., სკანდ. ქვეყნებში, სადაც 1929-33 წწ. ეკონ. კრიზისის შემდეგ განსაკუთრებით სწრაფი ტემპით იწყობა განვითარება სას.-სამ. კოოპერაციამ; ამ უკანასკნელმა არსებითად მონაპ. მდგომარეობა დაიკავა რიგი სას.-სამ. პროდუქტების გასაღების დარგში. ეკონ. ცხოვრების მნიშვნელოვან ფაქტორად რჩება სამომხმარებლო კოოპერაცია დიდ ბრიტანეთსა და ბევრ კაპიტალ. ქვეყანაში, სადაც საბინაო კოოპერაციაც ვითარდება: ამასთან, კაპიტალიზმის ეკონომიკასთან დაკავშირებული კოოპერაციები ძალაუვნებურად ემორჩილება კაპიტალიზმის განვითარების საერთო კანონებს.

მუშათა კლასის ეკონ. და პოლიტ. ბრძოლაში კოოპერაციების მონაწილეობა იწყებს მათი როლის ამალვებას. იმ კოოპერაციებში, რ-ებშიც პროგრ. მიმართულებამ გაიმარჯვა, დიდი ყურადღება ეთმობა მუშა-მოსამსახურეთა მდგომარეობის გაუმჯობესებას, კოოპერაციების, როგორც დასაქმების, უზრუნველყოფის ერთ-ერთი საშუალების გამოყენებას. კაპიტალ. ქვეყნების მშრომელთა ფართო მასების მონაწილეობა კ. მ-ში განპირობებს პოლიტ. პარტიების ბრძოლას კოოპერაციის შორის გავლენისათვის. მთელ რიგ ქვეყნებში (დიდ ბრიტანეთში, ვეციაში, ნორვეგიაში, იაპონიაში, ვერ-ში) კოოპერაციების უმრავლესობა იმყოფება ს.-დ. პარტიების გავლენის ქვეშ. სას.-სამ. კოოპერაციებში მნიშვნელოვანი გავლენა აქვთ კონსერვატიულ, ხშირად ქრისტ.-სოც. პარტიებს.

კ. მ-ში მემარცხენე ძალების თანამშრომლობა ანტიმონოპ. ფრონტში კოოპერაციის ჩაბმის საფუძველია. ამ ფრონტის შემადგენელი ძალაა კომუნისტური და მუშათა პარტიები. კომუნისტები აქტიურად მონაწილეობენ კოოპერაციების ბრძოლაში მშრომელთა ფართო მასების მდგომარეობის გაუმჯობესებისათვის, მშვიდობისა და დემოკრატიისათვის, რაც განუყრელად არის დაკავშირებული სოციალისტებისათვის ბრძოლასთან.

კ. მ. სოციალიტურ ქვეყნებში. სოციალ. რევ. გამარჯვების შემდეგად წარმოების საშუალებებზე საზ. საკუთრების დამყარებამ ძირეულად შეცვალა კოოპერაციების სოც.-ეკონ. ბუნება და შესაბამისად მათი როლიც საზ.-ბის განვითარებაში. ახ პირობებში კოოპ. საკუთრებამ მიიღო სოციალ. ხასიათი. უკვე საბჭ. ხელისუფლების პირველ საკანონმდებლო აქტებში განისაზღვრა კოოპ. ადგილი, ფუნქციები და პრინციპები ეკონომიკაში. ამ გეგმის საფუძველზე 1929 სსრკ-ში დაიწყო განხორციელება სოფ. მეურნ. მასობრივი კოლექტივიზაციისა, რის დამთავრება მოასწავებდა სოციალიზმის გამარჯვებას სოფლად. სსრკ-ის კოოპ. მშენებლობის გამოცდილებას ფართოდ იყენებენ მომე სოციალ. ქვეყნები, ამასთან ერთად ითვალისწინებენ თავიანთი ისტ. განვითარების სპეციფიკას, სოც.-ეკონ. და პოლიტ. პირობებს, კოოპ. მოძრაობისადმი სახელმწ. ხელისუფლების მხარდაჭერა ასახულია კონსტიტუციებსა და სხვა საკანონმდებლო აქტებში, რ-ებშიც დადასტურებულია კოოპ. ორგანიზაციათა უფლებები მათ კუთვნილ ქონებაზე და უზრუნველყოფილია მეურნ. სოციალ. სისტემაში მათი დამოუკიდებელი ადგილი. საზღვარგარეთის მრავალ სოციალ. ქვეყანაში, ისევე როგორც სსრკ-ში, ფართოდ განვითარ-

და სას.-სამ. კოოპერაციები, რ-თა საფუძველზეც განხორციელდა სოფ. მეურნ. სოციალ. გარდაქმნა.

საწარმოო კოოპერაციებთან ერთად სოციალ. ქვეყნებში არსებობს სხვადასხვა სახეობის კოოპერაციები, რ-თა შორის დიდმნიშვნელოვან როლს ასრულებს სამომხმარებლო, მომარაგება-გასაღების, სარეწაო, საბინაო კოოპერაციები. სოციალ. ქვეყნების კოოპერაციები ადგილ. რეზურსების გამოყენების საფუძველზე, ავითარებენ საკუთარ წარმოებას. ეს ორგანიზაციები კულტ.-საგანმ. და აღმზრდელობით მუშაობას ახორციელებს.

გ ა ნ ე თ ა რ ე ბ ა დ ქ ვ ე ყ ე ბ შ ი კ. მ. დიდ როლს ასრულებს ეკონ. და კულტ. ჩამორჩენილობის თანდათანობით დაძლევაში. სხვადასხვა ტიპის კოოპერაციითა რიცხვი ამ ქვეყნებში იზრდება, პირველ ყოვლისა, ეკონ. ძირითად დარგში — სოფლის მეურნეობაში. მთელ რიგ ქვეყნებში (მაგრიკი, სიერა-ლეონე, დაომეა, ნიგერია, ტაივო, სენეგალი, უგანდა, შრი-ლანკა, ბირმა, მალაიზია და სხვ.) მთავრებამ შექმნა სპეც. სამინისტროები და უწყებები. სხვა ქვეყნებში, მაგ., კოლუმბიაში, კ. მ-ის საკითხებს განაგებს 17 სახელმწიფოებრივი დაწესებულება, მ. შ. სოფ. მეურნ., შრომის, განათლებისა და საზ. სამუშაოთა 4 სამინისტრო.

განვითარებადი ქვეყნებისათვის დამახასიათებელია კოოპ. მრავალფეროვნება. მარტო ინდოეთში კოოპერაციების 80-ზე მეტი ნაირსახეობაა. სას.-სამ., სარეწაო, სამომხმარებლო, საკრედიტო და საბინაო კოოპერაციებთან ერთად აფრიკაში, აზიაში, ლათ. ამერიკაში ხშირად შევხვდებით ტრანსპორტის, სასმელების, წისქვილების, მარცვლეულის შინამრეწველურ-სარეწაო და სხვა კოოპერაციებს. განვითარებადი ქვეყნებში უკვე არსებობს ხელსაყრელი პირობები სას.-სამ. კოოპ. საქმიანობისათვის. ამაზე მეტყველებს ამ ქვეყნებში კ. მ-ის ფართო განვითარება. იგი თავის რიგებში ითვლის დაახლოებით 70 მლნ. მუშაოს, რ-ებიც გაერთიანებული არიან 550 ათასზე მეტ კოოპერატივში. მათგან თითქმის 100 ათ. კოოპერატივი, სადაც გაერთიანებულია 15 მლნ-ზე მეტი კაცი, დასაქმებულია ამ კოოპერაციების წევრთა მიერ დამზადებული სას.-სამ. პროდუქტების წარმოებით და გასაღებით. ბოლო დროს სასაქონლო-ფულად ურთიერთობათა განვითარებასთან დაკავშირებით განვითარებადი ქვეყნებში სულ უფრო ვრცელდება საკრედიტო კოოპერაცია. ამ ურთიერთობათა განვითარების კვალბაზე მოსახლ. უღარიბესი ფენების მდგომარეობის გაუმჯობესების მიზნით იქმნება სამომხმარებლო კოოპერაცია.

აზიის, აფრ. და ლათ. ამერ. ქვეყნებში კოოპ. განვითარების პროგრამის განხორციელებაში დიდი წვლილი შეაქვთ სოციალ. ქვეყნებს, პირველ რიგში, სსრკ-ს. სოციალ. ქვეყნები ეხმარებიან განვითარებადი ქვეყნებს კოოპ. აქტივისტებისა და მუშაკების მომზადებასა და კვალიფიკაციის ამაღლებაში, ავრცელებენ ცოდნას კოოპ. შესახებ და უზიარებენ მუშაობის გამოცდილებას, ხელს უწყობენ სამეცნ.-ტექ. პროგრესის მიღწევას ათვისებაში, აგზავნიან განვითარებული ქვეყნების ექსპერტებსა და სპეციალისტებს ამ ქვეყნების კოოპ. ორგანიზაციებისათვის კოოპ. დაგეგმვის ორგანიზაციაში დახმარების გასაწევად, ამყარებენ და ახორციელებენ სავაჭრო ურთიერთობას, აწყობენ საქონელგაცვლას სხვადასხვა და ურთიერთსასარგებლო საწყისზე. უწყვეტ უშუალო მატერ. დახმარებას და ა. შ.

ეროვნ. კოოპ. ორგანიზაციათა საერთაშ. თანამშრომლობა ხორციელდება როგორც ორმხრივი, ისე მრავალმხრივი წესით. კოოპერაციების უდიდესი საერთაშ. გაერთიანება — საერთაშ. კოოპ. აღიანსი. კოოპერაციული მოძრაობა

ბ ა რ უ ს ე თ ს ა და ს ს რ კ - შ ი . კ. მ. რუსეთში წარმოიშვა XIX ს. 60-იან წლებში. იგი თავისი კლასობრივი არსით წერილობურწ., რეფორმისტულად მოკრ. საზ. მოძრაობა იყო. ვითარდებოდა დას. ევრ. კ. მ-ის ძლიერი გავლენით. რუსეთში კოოპერაციები არსებობდა საწარმოო არტელების, სამომხმარებლო საზოგადოებასა და სხვ. სახით. 1833 ბენარაბის გუბერნიაში და შემდგომ პერიოდში იმპერიის სხვა გუბერნიებში წარმოიშვა სამიწათმოქმედო არტელი. ეს იყო მემამულეთა და მევახშეთა თვითნებობისა და სიღარიბის წინააღმდეგ გლეხობის წერილობურწ. ბრძოლა. XX ს. დასაწყისში რუსეთში ითვლებოდა 1625 კოოპერატივი (საკრედიტო — 837, სამომხმარებლო — 600, სას.-სამ. საზ.-ბა — 137 და სხვ.). 1915 დასაწყისში კი კოოპერაციითა რიცხვმა 35,2 ათასს მიაღწია. განსაკუთრებით გაიზარდა კოოპერაციითა რიცხვი I მსოფლიო ომის პერიოდში. უკვე 1917 ითვლებოდა 63 ათ. სხვადასხვა სახეობის კოოპერატივი, რ-შიც გაერთიანებული იყო 24 მლნ. კაცი. 1917 თებ. რევ. შემდეგ კოოპერაცია აქტიურად ჩაება ქვეყნის პოლიტ. ცხოვრებაში. კოოპ. ლიდერებმა სოლიდარობა გამოუცხადეს დროებით მთავრობას, რ-მაც 1917 მარტში დაამტკიცა ლიბერ. კოოპ. კანონი.

1917 თქტ. სოციალ. რევ. გამარჯვებამ შესაძლებელი გახადა კოოპერაცია გამმდარყოფ საზ.-ბის სოციალ. გარდაქმნის იარაღი (იხ. ვ. ი. ლენინის კოოპერაციული გეგმა). განსაკუთრებით სწრაფად გაიზარდა კოოპერაციების რაოდენობა ნების პერიოდში. 1928-29 სას.-სამ. კოოპერაციაში ჩაებნენ სოფლის ახ. ფენები, რასაც ხელი შეუწყო კონტრაქტაციის ფართოდ გამოყენებამ. სას.-სამ. კოოპ. განვითარებასთან ერთად განვითარდა კოოპ. სხვა სახეობებიც.

კოოპერაციული მოძრაობა საქართველოში იწყება XIX ს. 70-იანი წლებიდან, როცა ჩვენში გარდა საზრუნველ. პროლეტარიატი, რ-საც ესაჭიროებოდა მოხმარების ყველა აუცილებელი საგნის ბაზარზე შეძენა, როდესაც გლეხობა ჩამოშორდა ნატურალურ მეურნეობას და მიაშურა ბაზარს, რათა გაესაღებინა თავის მიერ წარმოებული პროდუქტები, შეეძინა მოხმარებისა და წარმოების საგნები. კ. მ-ის განვითარების აღმოცენებას ხელს უწყობდა აგრეთვე ოქროსა და მის მიმდევართა უტოპური აზრების გავრცელება.

საქართველოში პირველ მომხმარებელთა საზ.-ბა „მომჭირნეობა“ შეიქმნა თბილისში 1869. 1877 წარმოიშვა პირველი შემნახველი მომხმარებელთა საზ.-ბა „დეპოს“ სახელწოდებით (თბილ. მაზრის სოფ. საგარეჯოში). ერთი წლის შემდეგ საქართველოში უკვე არსებობდა სამი „დეპო“ — თბილისში, საგარეჯოსა და თიანეთში. კ. მ-ის მნიშვნელოვანი მოვლენა იყო კოოპერაციის მოწყობა სიღნაღის მაზრის სოფ. მანხაანში 90-იან წლებში. საქართველოში კ. მ-ის განვითარებას დიდად შეუწყეს ხელი ქართ. ლიტ-რის კლასიკოსებმა და საზ. მოღვაწეებმა: ი. ჭავჭავაძემ, ა. წერეთელმა, ა. ფურცელაძემ, ე. მესხმა, ა. ცხევიძემ, დ. ნადარეწავლიძემ და სხვ. 1905-15 წლებში კ. მ. საქართველოში შედარებით ნელი ტემპით ვითარდებოდა, I მსოფლიო თმის შემდეგ კი უფრო მასობრივი ხასიათი მიიღო.

1916 წ. მაისში შეიქმნა მომხმარებელთა საზ.-ბების კავშირი — ამიერკავკ. კავშირი „ზაკსოიუზი“, რ-იც აერთიანებდა საქართვე., აზერბ. და სომხ. კოოპერაციონაციებს. 1919 (თქტ.) „ზაკსოიუზის“ გაუქმებასთან დაკავშირებით შეიქმნა საქართვე. მომხმარებელთა საზ.-ბების რესპ. კავშირი — „ცეკავშირი“.

კ. მ. საქართველოში ფართოდ გაიშალა საბჭ. ხელისუფლების გამარჯვების შემდეგ. კომუნისტური პარტია და საბჭ. მთავ-

რობა იჩენდა შეუწყობელ ყურადღებასა და ზრუნვას სამომხმარებლო კოოპ. ზრდა-განვითარებისათვის, იღვწოდა, რათა ეს მოძრაობა ჩაეყენებინა მუშათა კლასისა და გლეხობის სრულ სამსახურში. ცეკავში-რი შევიდა საერთაშ. კოოპ. ალიანსში, რ-ის წევრიცაა იგი დღემდე და აქტ. მონაწილეობას იღებს მის მუშაობაში.

სამომხმარებლო კოოპ. განვითარებასთან ერთად ვითარდებოდა კოოპ. სხვა ფორმები. კერძოდ, იზრდებოდა სას.-სამ. კოოპერაციაში ჩართულ მეურნეობათა რაოდენობა. საქართველოში უკვე 1921 ჩამოყალიბდა 35 კოოპ.-ბა (მ. შ. 2 კომუნა და 33 მშრომელ-მწარმოებელთა ამხანაგობა), რ-ებშიც გაერთიანებული იყო 1338 კომ-ლი და განსაზოგადებული იყო 1475 დე-სეტ. მიწა. 1926 წლისათვის კოოპ.-ბათა რიცხვმა 58 მიაღწია. აქედან 32 იყო მიწის ერთობლივად დამუშ. ამხანაგობა, 19 სას.-სამ. არტელი და 7 სას.-სამ. კომუნა (იხ. სოფლის მეურნეობის კოლექტივიზაცია).

განვითარებული სოციალიზმის პირობებში სსრკ-ში გამოიყენება ისტორიულად ჩამოყალიბებული და განმტკიცებული კო-ოპ. ფორმები (სას.-სამ., სამომხმარებლო, საბინაო), რ-ებიც მნიშვნელოვან როლს ასრულებენ სახ. მეურნ. განვითარებასა და მთელი საზ-ბის მუდმივად მზარდ მატერ. და კულტ. მოთხოვნილებათა მატ. დაკმა-ყოფილების უზრუნველყოფაში.

ლიტ. ლენინი ვ. ი., კოოპერატივების საკითხი კომუნაგენის საერთაშორისო სოციალისტურ კონგრესზე. 1910 წ. 25 სექტ. (8 ოქტ.), თხზ., გამოც. მე-4, ტ. 16; მისი ვ. ე. კოოპერაციის შესახებ, იქვე, ტ. 33; მისი ვ. ე. საბჭოთა ხელისუფლების მორიგი ამოცანები, ტ. 27; მისი ვ. ე. კოოპერაციის განვითარების გზები, ტფ., 1927; გოგუბაშვილი ვ. შ., სამომხმარებლო კოოპერაციის ორგანიზაცია და პრაქტიკა, ტფ., 1929; მრქო მ. ა. ი. შვილი ა., კოოპერაცია და სახელმწიფოებრივი ვაჭრობა, ტფ., 1924; მისი ვ. ე. კოოპერაცია საქართველოში, ტფ., 1923; მისი ვ. ე. კოოპერაციის თეორია და ისტორია, ტფ., 1925; წესდება საქართველოს მომხმარებელთა საზოგადოებების რესპუბლიკური კავშირის — ცეკავშირის, თბ., 1975; შავეჭანიძე ნ., კოოპერაციის თეორია და ისტორია, თბ., 1971; მისი ვ. ე. საქართველოს სამომხმარებლო კოოპერაცია 40 წლის მანძილზე, თბ., 1961; Маркс К., Учредительный манифест Международного Товарищества Рабочих, Маркс К. и Энгельс Ф., Соч., 2 изд., т. 16; მისი ვ. ე. Инструкция делегатам Временного Центрального Совета по стдельным вопросам, იქვე; Балашов А. С., Потребительская кооперация в СССР, М., 1975; Крашенинников А. И., Морозов А. М., Международное кооперативное движение, 2 изд., М., 1977; Материалы IX съезда уполномоченных потребительской кооперации СССР, М., 1975; Основы теории и история потребительской кооперации, М., 1963; Сборник уставов организаций потребительской кооперации, М., 1974; Советская кооперация на Ленинском пути, Сб. ст., М., 1970.

კოოპერაციული საკუთრება, ცალკეული კოოპერატივების, მათი გაერთიანების კოლექტიური საკუთრება. პ. ს-ის სოც. ბუნებას გაბატონებული წარმოებითი ურთიერთობა განსაზღვრავს. პ. ს. აღმოცენდა კაპიტალიზმის განვითარების გარკვეულ საფეხურზე სხვადასხვა სახის კოოპერატივების წარმოქმნასთან დაკავშირებით (იხ. კოოპერაცია). კაპიტალ. საზ-ბაში პ. ს. კაპიტალ. კოლექტ. საკუთრების სახესხვაობაა. მისი წარმოქმნისა და განვითარების წყარო წარმოების საშუალებებზე კერძო კაპიტალ. საკუთრებაა. სოციალიზმის დროს პ. ს. სოციალ. საკუთრების ფორმაა. იგი სახელმწიფო საკუთრების მსგავსად ემყარება წარმოების ძირითად საშუალებათა განსაზოგადობას, გამორიცხავს ადამიანის მიერ ადამიანის ექსპლუატაციას, უზრუნველყოფს წარმოების გეგმაზომიერ განვითარებას, ხასიათდება მეტობრული ურთიერთდახმარებისა

და თანამშრომლობის ურთიერთობებით. პ. ს. განსხვავდება სახელმწ. საკუთრებისაგან განსაზოგადოების შედარებით დაბალი დონით, წარმოქმნის წყაროებით, საკუთრების თბიქტებით, შრომის ანაზღაურების ფორმებით, სამართლებრივი რეჟიმით და სხვ.; სოციალ. სახელმწიფო საკუთრება საერთო სახ.-საკუთრებაა. პ. ს. კი მოცემული კოოპერატივის წევრთა კოლექტ. საკუთრებაა. იგი შეიძლება წარმოიქმნას: ა) კოოპერატივის წევრთა საკუთრებაში არსებული წარმოების საშუალებების განსაზოგადებით; ბ) სოციალ. სახელმწიფოს მიერ კოოპერატივებზე ქონების გადაცემით; გ) კოოპერატივების სამეურნეო საქმიანობის პროცესში მათი საზ. სიმდიდრის მატებით; დ) კოოპერატივების მიერ ქონების შეძენით (ჰიდვა-გაყიდვის, ჩუქების, მემკვიდრეობისა და მისთ. გზით).

სსრკ-ში პ. ს-ის განვითარება დაკავშირებულია ლენინის კოოპ. გეგმის განხორციელებასთან. 1934 ძირითადად დამთავრდა სოფ. მეურნ. კოლექტივიზაცია და წარმოების საშუალებებსა და წარმოებულ პროდუქციასზე სოფლად პ. ს. განმტკიცდა. პ. ს-ის ურთიერთობა ყალიბდება და ვითარდება საერთო-სახ. საკუთრების ბაზაზე. განასხვავებენ კოლ-ბებისა და სხვა კოოპ. (სამომხმარებლო, საბინაო) ორგანიზაციების საკუთრებასა და კოოპერატივთშორის საკუთრებას. ეს უკანასკნელი რამდენიმე კოოპ. ორგანიზაციის საკუთრებაა და გამოირჩევა განსაზოგადოების უფრო მაღალი დონით. სსრკ-ში სოციალიზმის მიშენებლობის თანამედროვე ეტაპისათვის დამახასიათებელია აგრესიული წესის კომპლექსების შექმნა, სადაც სახელმწ. და საკოლმ.-კოოპ. საკუთრება ერთმანეთთანაა შერწყმული. სსრკ პ. ს-ში წამყვან როლს ასრულებს საკოლმ. საკუთრება.

კოოპ. ორგანიზაციების კოლექტ. საკუთრებაშია მწარმოებელი, დამამზადებელი და სავაჭრო საწარმოები, კულტსაყოფაცხოვრებო დაწესებულებები, შენობები და ნაგებობანი, სას.-სამ. მანქანები, სატრანსპ. საშუალებები, მუშა და პროდ. პირტუფიცი, მრავალწლიანი ნარგავები, ნათესები და წარმოების სხვა საშუალებები, მათ მიერ წარმოებული პროდუქცია და სხვა ქონება.

პ. ს. დაყოფილია მიზნობრივი დანიშნულებების ფონდებად. მაგ., კოლ-ბებში იქმნება ძირითადი და საბრუნავი, კოლმეურნეთა შრომის გარანტირებული ანაზღაურებისა და სხვ. სპეც. ფონდები (იხ. სოფლის მეურნეობის საწარმოო ფონდები). პ. ს-ის ზრდა და განმტკიცება, კოოპ. ორგანიზაციების მატერ.-ტექ. ბაზის შემდგომი გაძლიერებისა და სრულყოფის შედეგად მისი განსაზოგადოების დონის ამაღლება, კოოპერატივთშორისი საწარმოების ორგანიზაციებისა და გაერთიანებების შექმნა და სხვა თანდათანობით დაუახლოებს პ. ს-ს საერთო სახ. საკუთრებას. შესაბამისად მოხდება მათი სამართლებრივი რეჟიმის დაბლიობა, რ-იც გამოვლინდება პ. ს-ის დაცვის გაძლიერებით. პ. ს-ის დაცვა ხორციელდება კოოპ.-სამართლებრივი, სამოქალაქო-სამართლებრივი, ადმ.-სამართლებრივი და სისხლის სამართლებრივი წესით და ცილის დროს კოოპერატივის მმართველობის ორგანოები თვითონ ღებულბენ მატერ. ან დისციპლინური ზემოქმედების შესაბამის ზომებს გადაცდომის ჩამდენი წევრების მიმართ.

პ. ს-ის სამოქალაქო სამართლებრივი წესით დაცვის შემთხვევაში კოოპერატივის უფლება აქვს ორგანიზაციებისა და მოქალაქეებისგან გამოითხოვოს კოოპერატივის ის ქონება, რ-საც ისინი უკანონოდ ფლობენ, მოითხოვოს დებიტორული დავალიანების მქონე ორგანიზაციებზე და პირებზე სახდელის დაკისრება კოოპერატივის სასარგებლოდ. თუ კოოპერატივის ქონების უკანონოდ მითვისება ეჭვს არ იწვევს, კა-

ნონიერების აღდგენა შეიძლება მოხდეს ადმ.-სამართ. წესით, რ-იც ზემდგომ ორგანოებს უფლებას აძლევს გააუქმოს უკანონო აქტები და ქვემდგომი ორგანოების გადაწყვეტილებები, დააკისროს დამრღვევის უკანონოდ ამოღებული ქონების დაბრუნება, დასაჯოს ადმ. წესით კოოპ. ქონების გამინავებელი პირები. პ. ს-ის ხელყოფა იხვევა სისხლის სამართლის წესით.

სსრკ პ. ს-ში დიდია სამომხმარებლო კოოპერატივის საკუთრების ხვ. წ. (იხ. სამომხმარებლო კოოპერაცია). იგი მოიცავს საცალო ვაჭრობისა და საზ. კვების საწარმოებს, დამამზადებელ პუნქტებს, ბოი ტნეულისა და კარტოფილს ცავებს, სოფ. მეურნ. პროდუქციის გადამმუშ. საწარმოებს და სხვ. სსრკ-ში კოოპერაციის პერსპექტიული სახეა აგრეთვე საბინაო-სამშენებლო კოოპერაცია.

შემტეს სოციალ. ქვეყნებში სოფლად წარმოებითი ურთიერთობის საფუძველია პ. ს., რ-იც თავისი სოც.-ეკონ. ბუნებით არ განსხვავდება სსრკ-ში არსებული პ. ს-გან. მათი განვითარება და განმტკიცება ხდება საერთო კანონზორიერებათა საფუძველზე, თუმცა ზოგიერთ თავისებურებასაც აქვს ადგილი, რაც უწინარეს ყოვლისა, გამოწვეულია ამ ქვეყნებში პ. ს-ის წარმოქმნის თავისებურებებით. სსრკ-სა და სხვა სოციალ ქვეყნებში პ. ს-ის შექმნის, განმტკიცებისა და განვითარების გამოცდილება დიდ გავლენას ახდენს კოოპ. მოძრაობის განვითარებაზე ყველა ქვეყანაში. მას განსაკუთრებული მნიშვნელობა აქვს იმ განვითარებაში ქვეყნებისათვის, რ-თა პროგრ. მთავარობა მხარს უჭერს ტექნიკათა ფართო მასების კოოპერირების სხვადასხვა ფორმის განვითარებას.

ლიტ.: მარქსი კ. კაპიტალი, ტ. 3, ნაწ. 1, თბ., 1959; ლენინი ვ. ი., კაპიტალიზმი სოფლის მეურნეობაში, თხზ., გამოც. მე-4, ტ. 4, მისი ვ. ე. კოოპერაციის შესახებ, იქვე, ტ. 33; სკპ პროგრამა, თბ., 1971; გორბუჩენაძე ს. სახელმწიფო სოციალისტური საკუთრების წარმოშობა სსრკ-ში, თბ., 1963.

გ. ჩაფურელი, „კოოპერაციული სოციალიზმი“, რეფორმისტული თეორია, რ-იც კოოპერაციას მიიჩნევს კაპიტალიზმიდან სოციალიზმში მშვიდობიანი და თანდათანობითი „ტრანსფორმაციის“ ერთ-ერთ ძირითად საშუალებად. „პ. ს.“ წარმოიშვა და განვითარდა კოოპერაციული მოძრაობისა და კოოპ. თეორიის ჩასახვასა და განვითარებასთან ერთად. უფრო დაწვრილებით იხ. სტ. კოოპერაცია (განყ-ბა თეორიები). კოოპერაცია (მრეწველობაში, მშენებლობაში), საწარმოო კავშირის გეგმიანი ორგანიზაცია იმ საწარმოთა შორის, რ-ებიც ერთობლივად ამზადებენ განსაზღვრულ პროდუქციას, მაგრამ ინარჩუნებენ სამეურნეო დამოუკიდებლობას. პ. არის შრომის საზ. დანაწილებისა და წარმოების სპეციალიზაციის შედეგი და მათი შემდგომი გაღრმავების აუცილებელი პირობა. პ-ის ხასიათი განისაზღვრება საზ. წარმოებით ურთიერთობათა ხასიათით. კაპიტალიზმის პირობებში საწარმოთა შორის კავშირურთიერთობა შეზღუდულია წარმოების საშუალებებზე კერძო საკუთრებისა და კონკურენციის არსებობით, იგი სტიქიური ხასიათისაა.

სოციალიზმის დროს ყველა პირობაა შექმნილი საწარმოთა შორის ფართო კავშირურთიერთობის განვითარებისათვის. პ. მრეწველობასა და მშენებლობაში უშუალოდ არის დაკავშირებული ამ დარგებში მიმდინარე სპეციალიზაციის მუდმივ პროცესთან და ხელს უწყობს კოოპერირებული თბიქტების საწარმოო სიმძლავრეთა რაციონალურად გამოყენებას, წარმოების მასშტაბების ზრდას, მისი ეფექტიანობის ამაღლებას. სოციალ. წარმოებაში პ. ხორციელდება როგორც ტერიტ. ისე დარგობრივი პრინციპით. განასხვავებენ შიდასარაიონო პ-ს, როცა საწარმოთა წარმოებრივი ურთიერთკავშირი ერთი ეკონ. რ-ნის (მაგ.,

ამიერკავკ) ფარგლებშია, და რაიონთო-რის ძ-ს, როცა წარმოებითი ურთიერთკავ-შირი სხვადასხვა ეკონ. რ-ში განლაგე-ბულ საწარმოთა შორის მყარდება. საწარ-მოთა ძ-ს მრეწვე. ერთ-ერთი დარგის ფარ-გლებში ეწოდება შიგადადარგობრივი ძ., ხოლო როცა წარმოებითი კავშირი არსე-ბობს სხვადასხვა დარგის საწარმოთა შო-რის, საქმე გვაქვს დარგთაშორის ძ-თან.

სპეციალიზაციის არსებულ სახეობათა შესაბამისად ცნობილია: ა) საგნობრივი ძ. — მომიჯნავე ძ-ნა პროდუქციის საკომ-პლექტო მზა ნაწარმს აწვდის ძირითად ძ-ნას (მაგ., ძრავთმშენებელი ძ-ნა ძრავებს აწვდის თვითმფრინავთმშენებელ ძ-ნას); ბ) ძ. დეტალებს მიხედვით — ძირითადი ძ-ნა მომიჯნავე საწარმოებისაგან ღებუ-ლობს დეტალებსა და კვანძებს (მაგ., რადიატორების, კარბურატორებისა და სხვ. მიწოდება საავტ. ძ-ნისათვის); გ) ტექ-ნოლო. ძ. — ერთი საწარმო მეორეს აწვდის ნახევარფაბრიკატს ან ასრულებს მისთვის ცალკეულ ობიექტებს (მაგ., სამსხმელო ძ-ნის მიერ სხმულის მიწოდება მანქანათ-საშენი ძ-ნისათვის).

მშენებლობაში ძ. გულისხმობს ერთობ-ლივი ძალებით სპეც. სამშენებლო და სა-მონტაჟო სამუშაოების შესრულებას და ხორციელდება სამშენებლო ორგანიზაცი-ებს შორის ან მათსა და სამშენებლო დეტა-ლებსა და კონსტრუქციების დამამზადე-ბელ საწარმოთა შორის.

ძ-ის დონის მაჩვენებელია იმ საწარმოთა რაოდენობა, რ-ებიც ამყარებენ წარმოებით კავშირს მოცემულ საწარმოსთან (მშენებ-ლობაში — ქვემოთადადრე ორგანიზაციე-ების მიერ შესრულებული სამუშაოების ხვ. წ.). აგრეთვე ძ-ის წესით შემოსული ნა-ხევარფაბრიკატებისა და ნაწარმის ხვ. წ. მოცემული ძ-ის მიერ წარმოებული მზა პროდუქციის თვითღირებულებაში (მშე-ნებლობაში — ძ-ის წესით მიღებული დე-ტალებისა და კონსტრუქციების ღირებულებ-ის ხვ. წ. მშენებლობის პროდუქციის მთლიან ღირებულებაში).

ძ. სულ უფრო მნიშვნელოვან როლს ას-რულებს სოციალ. ქვეყნების ეკონ. თანამ-შრომლობაში. იგი ხორციელდება ორმხრი-ვი და მრავალმხრივი ხელშეკრულებების საფუძველზე.

სკკპ XXV ყრილობის მიერ დასახულია ახ. დიდი აზოცანები მრეწველობაში, მშე-ნებლობასა და სახ. მეურნ. სხვა დარგებში ძ-ისა და სპეციალიზაციის შემდგომი გან-ვიფარებისათვის.

კოოპტაცია (ლათ. cooptatio — დამა-ტებითი არჩევა), რაიმე არჩევითი კოლეგი-ური ორგანოს შეყვება ახალი წევრებით ამავე ორგანოს გადაწყვეტილების საფუძ-ველზე, როგორც წესი, ძ. მტ.იცილება შემ-დგომ, სათანადო ორგანიზაციის საერთო კრებაზე.

კოორდინატები [ლათ. co (cum) ერ-თად და ordinatus — მოწყობილობა], რიცხვები, რ-ებიც განსაზღვრავენ წერტი-ლის მდებარეობას სიბრტყეზე, ზედაპირზე ან სივრცეში. ყველაზე ადრე იყენებდნენ გეოგრაფიულ კოორდინატებსა და ცის კოორდინატებს. ფართო გამოყენება აქვთ მართკუთხა კოორდინატებს (იხ. ნახ.), პოლარულ კოორდინატებს და ზოგიერთ სპეც. მრუდწირულ კოორდინატს, სახელ-დობრ, ცილინდრულ კოორდინატებსა და სფერულ კოორდინატებს. იხ. აგრეთვე ანალიზური გეომეტრია.

კოორდინატული აპოკატური ტა-ლაფონის საღვარეო (პატს), ატომმა-ტური ტელეფონის საღვარეო, რ-შიც სალა-ზარაკო ტრაქტის საკომუტაციოდ გამოყენე-ბულია მრავალჯერადი კოორდინატული მაერთებელი. დეკადურ-ბიჯურ ატს-თან შედარებით იგი უფრო ხელსაყრელია: მისი კოორდინატული მაერთებელი სწრაფ-მოქმედი და მუშაობაში საიმედოა, მარტი-ვაა მისი დამზადების ტექნოლოგია და სხვ.

ტევადობის მიხედვით კატს არის მცირე (კ-50/200), საშუალო (კ-100/2000) და დიდი (კ-10000). დიდი ტევადობის კატს-ში კოორდინატულ ქვესადგურებსაც იყე-ნებენ. რ. ქვრივიშვილი.

კოორდინატული მაერთებელი, რე-ლური საკომუტაციო მოწყობილობა. იხ. მრავალჯერადი კოორდინატული მაერ-თებელი.

კოორდინაცია [ლათ. co(cum) — ერ-თად და ordinatio — მოწყობილობა]. შე-თანხმება, შეხამება, რაიმეს მოწყობიბა, ურთიერთშეფარდება.

კოორდინაცია, 1. მ თ რ ფ თ ღ გ ი ა შ ი — ორგანიზმის ნაწილთა კანონზო-მიერი თანამიმართება, რ-იც განაპირო-ბებს მათ შეუღლებულ გარდაქმნას ევო-ლუციის პროცესში. ტერმინი ძ. შემოიღო ა. სვერცოვმა. განასხვავებენ ტ თ პ თ გ რ ა ფ ი უ ლ ძ-ს, ე. ი. ნაწილთა სივრ-ცობრივი ურთიერთობით განსაზღვრულ თანამიმართებას (მაგ., ქალა და თავის ტვინი); დ ი ნ ა მ ი კ უ რ ძ-ს, ე. ი. ერთ-მანეთთან ფიზიოლოგიურად დაკავშირე-ბული ნაწილების თანამიმართებას (მაგ., ანალიზატორის პერიფერიული და ცენტრ. ნაწილი); ბ ი ო ლ ო გ ი უ რ ძ-ს ანუ კოორდინაციას, ე. ი. ისეთი ნაწილების თანამიმართებას, რ-ებიც შეუღლებულად იცვლებიან გარკვეული გარეგანი პირობე-ბისაღმე შეგუების გამო (კბილები, ყბე-ბი, კუჭი, კიდურები და სხვ.). ძ. განაპი-რობებს ევოლ. პროცესში ორგანიზმის, როგორც თვლის, გარდაქმნას და, ამრი-გად, ინტეგრაციის მნიშვნელოვანი ფაქ-ტორია.

2. ფ ი ზ ი ო ლ ო გ ი ა შ ი — ორგანიზმის ნაწილთა შეთანხმებული მოქ-მელება, რ-იც განპირობებულია ცენტრ. ნერვულ სისტემაში აგზებისა და შეკავე-ბის პროცესების თანამიმართებით. მაგ., კიდურის მოხრისას მომხრელი კუნთების შესაბამისი ცენტრები ტვინში აიგზნება, გამწვლელი კუნთების ცენტრები კი შეკავ-დება, რაც იწვევს ამ კუნთების მოღუწებას და აადვილებს კიდურის მოხრას (იხ. რე-კიპროტული ინერვაცია). ლ. ნათაძე.

კოორდინაცია გ რ ა მ ა ტ ი კ ა შ ი, სა-ურთიერთო მართვა-შეთანხმება; გარდამა-ვალი ზმნის შემცველი წინადადების შემ-ადგენელ სიტყვათა შორის როული სინ-ტაქსური ურთიერთობა, რ-ის დროსაც არა მხოლოდ ზმნა მართავს მასთან დაკავში-რებული სუბიექტისა (ქვემდებარის) და ობიექტის (დამატების) ბრუნვებს, არამედ სახელებიც მართავენ ზმნას პირში და ით-ანხმებენ რიცხვში. ძ-ის წევრ სიტყვებს კ ო ო რ დ ი ნ ა ტ ე ბ ი ეწოდება. ზმნა, რ-იც მართავს სახელის ბრუნვებს, ძ ი რ-ი თ ა დ ი კოორდინატია; სახელი, რ-იც მართავს ზმნას პირში და ითანხმებს რიცხ-ვში, დ ი დ ი კოორდინატია, ხოლო სა-ხელი, რ-იც მართავს ზმნას პირში და ეერ ითანხმებს რიცხვში — მ ც ი რ ე კოორდი-ნატია, ქართ. შესიტყვების ასეთი როული აგებულება განსაზღვრულია იმით, რომ ზმნაში სუბიექტის პირთან ერთად ობი-ექტის პირიც აღინიშნება.

ლიტ.: ჩ ი ქ ო ბ ა ვ ა ა, მარტივი წი-ნადადების პრობლემა ქართულში, გამც. მე-2, თბ., 1968; მ ი ს ი დ ე, Грузинский язык, წგნ.: Языки народов СССР, т. 4, М., 1967.

კოორდინაციული გმა, დ თ ნ თ რ უ ლ-ა ქ ც ე პ ტ ო რ უ ლ ი ბ მ ა, კოვალენ-ტური ბმის წარმოქმნის ისეთი სახე, სადაც კავშირი ქმნ. ნაწილაკებს შორის ხორცი-ელდება ერთ-ერთი მათგანის (დონორის) თავისუფალი ელექტრონული წყვილისა და მეორის (აქცეპტორის) თავისუფალი (შეუქსებელი) ორბიტალის ხარჯზე. გან-სხვავება ჩვეულებრივ კოვალენტურ ბმასა და ძ. ბ-ს შორის სქემატურად ასე გამოისახება:

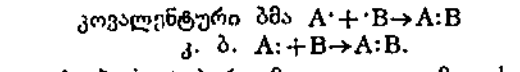

ძ. ბ-ის ტიპური მაგალითია ამიაკისა და წყალბადიონის ურთიერთქმედების დროს ამონიუმის იონის წარმოქმნა:

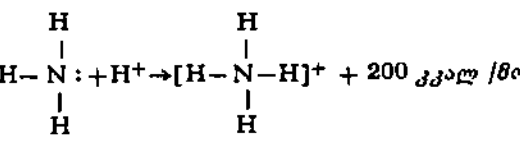

კოორდინაციული რიცხვი, კომპლექს-ნაერთებში ცენტრალურ ატომთან უშუა-ლოდ დაკავშირებული ატომების ან ატომ-თა ჯგუფების რაოდენობის აღმნიშვნელი რიცხვი.

კოორტი იაან [25. X (6. XI). 1883. სოფ. პუპასტვერი, ახლანდ. ტარტუს რ-ნი, ესტ. სსრ.—14. X. 1935, მოსკოვი], ესტონ-ელი მოქანდაკე. XX ს. ესტ. ერთენ. სამ-ხატვრო სკოლის ერთ-ერთი ფუძემდებელი. სწავლობდა პეტერბ. შტიგლიცის ტექ-ნატვის ცენტრ. სასწავლოცენტრში (1902—05) და პარიზის ნატიფი ხელოვნ. სკოლა-ში (1905—08). 1915-მდე ცხოვრობდა პა-რიზში. ძ-ის ადრინდელ ნამუშევრებში იგრძნობა სიმბოლიზმის გავლენა. 1910—20-იან წლებში შექმნა ერთენ. ხასიათის ღრმა წყნობითა და ფორმათა მკაცრი უბრა-ლოებით გამოჩენილი პორტრეტები („მე-უღლის პორტრეტი“, თბაშირი, 1913—14; ბაზალტი, 1916, ესტ. სსრ სამხატვრო მუზეუმი, ტალინი) და ესტ. გლეხთა სა-ხეები („მამაკაცი ჩიბუბით“, თბაშირი 1919, ხე, 1920, ტარტუს სამხატვრო მუზეუ-მი და სხვ.). ძ. მუშაობდა ანიმალისტურ ჟანრშიც, იყო აგრეთვე კერამიკოსი.

კოვალა, წინაქრისტიანული სათემო ღვთაება აღმ. საქართველოს მთაში. მი-სი ძირითადი სამლოცველო იყო ფშავსა (სოფ. ხუდოურთა) და ხეკსურეთში (ლი-ქოკის სოფლა, ჭალასოფელი). ძ-ს სამ-ლოცველობები იყო აგრეთვე თუშეთში, მთიულეთში, გუდამაყარსა და ქართლ-კა-ხეთის ჩრდ. ზოლში. მორწმუნეთა წარ-მოდგენით, ძ. გაღვთიშობილულ ხორ-ციელად ითვლებოდა, რ-ისთვისაც იაზ-კართან ერთად მორივე ღმერთს დაუკის-რებია ფშავ-ხეკსურეთის ტერიტორიაზე ოდესღაც მობინადრე დეჟ-კურების განად-გურება. მასვე მიაწერენ ავსულებთან ბრძოლის ფუნქციას, საკუთარი საყმოსა და სხვა ხორციელთა დაცვას ბოროტი ძა-ლებისაგან. იმავე წარმოდგენით, ძ., რო-გორც სათემო ღვთაება, თავის ყმებს მფარ-ველობდა გასაჭირში, თან ახლდა ლაშქ-რობებში და ხელს უმართავდა. ამ ფუნქ-ციათა დამთხვევის გამო ძ. და იახსარი მოძმე ღვთიშვილებად მიანჩნდა. ძ-ს ჰქონ-და მამულები, სათიბები, ზეგრები კახეთში, კურატების ჯოგი, სხვადასხვა დანომრე-ლების საზ.-საკულტო ნაგებობანი, სამეურ-ნეო ინვენტარი, ფლობდა განძს და ა. შ.

ლიტ.: ბ ა რ დ ა ვ ე ლ ი ძ ე ვ., აღმოს-სავლეთ საქართველოს მთიანეთის ტრადიცი-ული საზოგადოებრივ-საკულტო ძეგლები, ტ. 1 — ფშავი, თბ., 1974; ო ჩ ი ა უ რ ი თ., მითოლოგიური გადმოცემები აღმოსავლეთ საქართველოს მთიანეთში, თბ., 1967; შ ა ნ ი ძ ე ა., ქართული ხალხური პოეზია, [ტ.] 1 — ხეკსურული, თბ., [1931]; Бардавелдз е В. В., Древнейшие религиозные верования в обрядовое графическое искусство грузинских племен, Тб., 1957.

კოვალენციული ბარნაბა ილარიონის ძე [21. XI (3. XII). 1898, სოფ. ეწერი, ახლანდ. სამტრედიის რ-ნი, — 7. I. 1979, თბილისი], ქართველი საბჭ. მეან-გინეკო-ლოგი. მედ. მეცნ. დოქტორი (1940), პრო-ფესორი (1956). საქ. სსრ მეცნ. დამს. მოღ-ვაწე (1974). 1927 დაამთავრა თსუ-ის სამ-კურნ. ფაკ-ტი. 1954-იდან გარდაცვალებამდე მუშაობდა თბილ. სამედ. ინ-ტის ვინეკო-ლოგ. კათედრის პროფესორად. ძ. შეისწ-ავლიდა ფანგვა-ალღენითი პროცესების მიმდინარეობას ორსულობის, მშობიარობისა და ლოგინობის პერიოდში, პლაცენტის ფიზიოლოგიას და პათოლოგიას, უნაყოფ-ობის ეტიოპათოგენეზს, მის მკურნალობას და სხვ.

თხზ.: მეანობა (სახელომწვანელო), თბ., 1967 (გამოც. მე-2, თბ., 1972); ოპერადიული გინეკო-

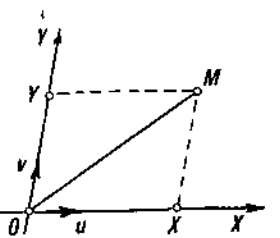

კოორდინატები. ა ფ ი ნ უ-რი ანუ ზოგადი დე-კარტის კოორდი-ნ ა ტ ე ბ ი სიბრტყეზე; მივიღებთ მაშინ, თუ აკ-არჩევთ O წერტილს (კოო-რდინატთა სათავეს) და ერ-თი წერტილიდან გამომაგ-ალ ერთ წრფეზე არამდებ-არე Ou და Ov ვექტორ-ებს, M წერტილის მდებარე-ობა მოცემულ კოორდი-ნატთა სისტემაში განისაზ-ღვრება აბსციისთა $x = \frac{OM}{Ou}$ და ორდინატით $y = \frac{OM}{Ov}$, სადაც Mx არის Ov პარალელური, ხოლო My = Ou. როცა Ou და Ov ვექტორები ურთიერთპერპენ-დიკულარულია და სიგრძე ერთი და იგივე აქვთ, მიიღე-ბა ყველაზე გავრცელებული მ ა რ თ კ უ თ ხ ა კ ო ო რ დ ი ნ ა ტ ე ბ ი. თუ კუთ-ხე Ou და Ov ვექტორებს შორის ნებისმიერია და ორი-ვე ვექტორის სიგრძე ერთ-ნაირია, მიიღება ი რ ი ბ-კ უ თ ხ ა კ ო ო რ დ ი ნ ა ტ ე ბ ი, რომლებსაც განი-ხილავდა დეკარტი (ზმირად მხოლოდ მათ უწოდებენ დეკარტის კოორდინატებს, ხოლო ზოგად დეკარტის კოორდინატებს აფხიზურ კოორდინატებს უწოდებენ). ანალოგიურად განი-ხილავდება აფინური კო-ორდინატები სივრცეში.



ი. კ ო ო რ ტ ი. „მოსხვი ესტონელი“, გრანიტი. 1923 ესტონეთის სსრ სამხატვრო მუზეუმი. ტალინი.



თ. კობალიძე



ი. კობალიძე



კობენაძე, თორვალდის მუზეუმის შენობა, 1839-48. არქიტექტორი მ. ბინსბელი.

ლოვია, თბ., 1977; საშვილოსნოს მიოზმა, თბ., 1971 (თანაავტ.: კ. კორმილიცინი).
კოპალნიშვილი თეიმურაზ ისაკის ძე (დ. 30. I. 1930, სამტრედია), ქართველი საბჭო. ფიზიკოსი, საქ. სსრ. მეცნ. აკად. წ.-კორ. (1979). დაამთავრა თსუ 1953. 1961-64 თსუ-ის დოცენტი, 1964-იდან თსუ-ის პრობლემური ლაბორ. განყ-ბის გამგე. 1974-იდან კათედრის გამგე, 1976-იდან - პროფესორი, 1973 მიენიჭა პ. მე-ლიქიშვილის სახელობის პრემია ნაშრომთა ციკლისათვის π-მეზონების შთანთქმის თეორიაში, ხოლო 1977-სსრკ სახელმწ. პრემია ნაშრომთა ციკლისათვის ბირთვების მიერ γ-კვანთების შთანთქმის თეორიაში. თბზ.: დაჯახებათა თეორიის საფუძვლები, თბ., 1975.

კოპალინი ილია პეტრეს ძე [20. VII (2. VIII). 1900, სოფ. პავლოვსკაია, ახლანდ. ისტრის რ-ნი, მოსკ. ოლქი, -12. VI. 1976, მოსკოვი], საბჭო. კინორეჟისორ-დოკუმენტალისტი, სსრკ სახ. არტისტი (1968). სკკპ წევრი 1940-იდან. სსრკ სახელმწ. პრემიის ლაურეატი (1941, 1942, 1946, 1948, 1949, 1951). კინოში მუშაობა დაიწყო 1925 ძ. ვერტოვის ხელმძღვანელობით. 1927-იდან დამოუკიდებლად ქმნის დოკუმენტურ ფილმებს: „ლენინის გზით“ (1929-37), „ლენინი“ (1938, ი. სეტკინასთან ერთად), „გერმანელთა ჯარების განადგურება მოსკოვთან“ (1942, ლ. ვარლამოვთან ერთად), „დაუვიწყარი წლები“ (1957), „პირველი რეისი ვარსკვლავებისკენ“ - ფილმი მფრინავ-კოსმონავტ ი. ვაგარინზე (1961, დ. ბოლოღოვთან და გ. კოსენკოსთან ერთად), „სუბ-დავების ფურცლები“ (1965) და სხვ. 1950-იდან კინომატორაფიის საკავშ. სახელმწ. ინ-ტის პედაგოგი (1964-იდან პროფესორი). დაჯილდოებულია 2 ლენინის ორდენითა და მედლებით.

თბზ.: Рассказ о творческом пути, [М., 1966].

კოპანი (Cópán), ძვ. ქალაქი ჰონდურასის ტერიტორიაზე (სახელი პირობითად ეწოდა ნანგრევების მახლობლად მდებარე ახლანდ. სოფლის მიხედვით). ქალაქი არსებობდა ძვ. წ. პირველი საუკუნეებიდან. აყვავების ხანაში, VII-VIII სს-ში, დამოუკიდებელი პოლიტ. გაერთიანების მაიას ცენტრს წარმოადგენდა. პ-ის დაცემა ალბათ დაკავშირებული იყო მაიას ქალაქ-სახელმწიფოების საერთო კრიზისთან IX სს-ში. XIX ს. 90-იან და XX ს. 30-40-იან წლებში ჩატარებული არქეოლ. გათხრების შედეგად გამოვლინდა მრავალი ქანდაკება და არქიტ. ძეგლი, პორელიეფური გამოსახულებებით შემკული სვეტები. ნაგებობათა ცენტრალური კომპლექსი („იეროგლიფურ კიბეებიანი“ ტაძრები, VIII ს. II ნახ. სასახლე) განლაგებული იყო უზარმაზარ ხელოვნურ ბორცვზე. ამჟამად პ. არქეოლ. ნაკრძალია. არქიტ. მრავალი ძეგლი აღდგენილია.

კოპე (Coppée) ფრანსუა ედუარ ჟოაკენ [12 (ან 26). I. 1842, პარიზი, -23. V. 1908, იქვე], ფრანგი მწერალი. საფრ. აკად. წევრი 1884-იდან. განიცდიდა პარნასელ პოეზია გავლენას. პოეტური კრებულებიდან აღსანიშნავია „საგანძორი“ (1865), „ინტიმურობა“ (1868). პ. წერდა ეპიგონურ დრამებს ისტ. თემებზე („სევერო ტორელი“, 1883; „გვირგვინისთვის“, 1895). პ-ს მხატვრული მანერა ეკლექტიკურია, ცდილობს ერთმანეთს შეუნამოს რომანტიკ. დრამის სულისკვეთება და კლასიციტური ტრაგედიის ფორმა.

კოპანისკი, ქალაქი (1933-იდან) რსფსრ ჩელიაბინსკის ოლქში. მდებარეობს ურალის აღმ. კალთაზე, რკინიგზის სადგ. ჩელიაბინსკიდან 18 კმ. 146 ათ. მცხ. (1979). მანქანათმშ. ქ-ნები, გამამდიდრებელი და სამკერვალო ფ-კები, ავეჯის კომბინატი, ჩელიაბინსკის პოლიტექ. ინ-ტის და სვერდლოვსკის სამთო ინ-ტის საღამოს განყ-ბები, სამთო და მსუბუქი მრეწვ. ტექნიკუ-

მები, სამედ. სასწავლებელი. მხარეთმცოდნეობის მუზეუმი.

კოპენაჰავნი (K øbenhavn), დანიის დედაქალაქი, ქვეყნის უდიდესი პოლიტ., ეკონ. და კულტ. ცენტრი. გაშენებულია ერესუნის სრუტის დას. ნაპირზე; უმეტესი ნაწილი კ. ზელანდიაზეა, უმცირესი - კ. ამაგერზე. ჰავა ზომიერია, ზღვისა. იცის თბილი, არამდგრადი ზამთარი, გრილი ზაფხული. იანვ. საშ. ტემპ-რა - 0,4°C, ივლ. 16,7°C. ნალექები 530 მმ წელიწადში. პ. გარეუბნებსა და ქალაქ-თანამგზავრებთან ერთად ქმნის დიდ პ-ს, რ-იც გამოყოფილია ცალკე ადმ. ერთეულად - ამტად 1,4 მლნ-ზე მეტი მცხ. (1978), ქვეყნის მოსახლ. დაახლ. 30%.

ქალაქს მართავს არჩევითი ორგანო - ქალაქის საბჭო (ირჩევს მოსახლ. 4 წლით), რ-იც თავის მხრივ ირჩევს აღმასრ. ორგანოს (მაგისტრატს) და ობერ-ბურგომისტრს. საბჭოს საქმიანობას ზედამხედველობას უწევს მთავრობის მიერ დანიშნული ამტმანი.

წყაროებში პირველად იხსენიება 1043 როგორც მეთევზეთა სოფ. ჰავნი (havn - ნავსადგური). 1170-იდან დაერქვა პ. („ვაჭართა ნავსადგური“). 1186-1416 (დრო-გამოშვებით) ეკუთვნოდა როსკილეს საეპისკოპოსოს, არაერთხელ ააოხრა შანზაშ. 1254 მიიღო ქალაქის სტატუსი. 1422-იდან ფართო პრივილეგიებით სარგებლობდა, ხოლო 1433-იდან მეფის რეზიდენციად იქცა. დანია-შვეიცის ომში (1658-60) შეუპოვარი თავდაცვისათვის ახ. პრივილეგიები მიენიჭა - პ-ის მოქალაქეები უფლებრივად აზნაურებს გაუთანაბრდნენ. XVIII ს-ში დანიის მნიშვნელოვანი სავაჭრო ცენტრი იყო. XIX ს-ში დაქვეითდა. XIX ს. II ნახევრიდან იწყება პ-ის ეკონ. აღორძინება და რეკონსტრუქცია. XX ს-ში მნიშვნელოვანი სამრეწვ. ცენტრი გახდა. 1940 აპრ. ოკუპირებული იყო გერმ. ფაშისტთა ჯარების მიერ, გაათავისუფლეს წინააღმდეგობის მოძრაობის რაზმებმა და ინგლ. შეიარაღებულმა ძალებმა 1945 წ. 5 მაისს.

პ. მნიშვნელოვანი სატრანსპ. კვანძია. დიდია ნავსადგური, სარკინიგზო კვანძი, საერთაშ. მნიშვნელობის აეროპორტი (კასტრუპი). განვითარებულია მანქანათმშ., განსაკუთრებით გემთმშენებლობა, აგრეთვე ელექტრომწიფობილობის, მაცივრების, სას., -სამ. მანქანების და სხვა წარმოება, ავტომობილების აწყობა. ქიმ., ქალაქის, ცემენტის, მსუბუქი და კვების მრეწვ. საწარმოები. ფაბრიკისა და ქაშა-ნურის ნაკეთობათა ტრად. წარმოება. პ. დანიის საფინანსო კაპიტალის ცენტრია, აქ არის სავაჭრო, დანიის სას. -სამ. და სხვა ბანკები, დიდ სამრეწვ. და სავაჭრო კომპანიათა გამგეობები.

ქალაქის ძვ. ნაწილი განლაგებულია კ. ზელანდიასა და კ. ამაგერზე, სრუტის სანაპირო ზონაში და სხვა პატარა კ-ებზე. მის ცენტრში, კ. სლოტსპოლმენზე, მდებარეობს: სასახლე-პარლამენტი კრისტიანსბორგი (1733-40, არქიტ. ე. დ. პოისერი), დან. რენესანსის სტილის ბირჟა (1619-40, არქიტ. ლ. და პ. სტენინკელები), თორვალდისენის კლასიციტური მუზეუმი (1839-48, არქიტ. მ. გ. ბინსბელი). კ. ზელანდიაზეა დან. რენესანსის სტილის როსენბორგის სასახლე (1606-34, არქიტ. ლ. და პ. სტენინკელები), ციტადელი (1661), ბაროკოს სტილის სასახლე შარლოტენბორგი (ახლა ნატიფი ხელოვნ. სამეფო აკად. შენობა; 1672-77, არქიტ. ლ. ჰავენი) და სხვ. კ. ამაგერზე, კრისტიანსჰავნის რ-ნიში (დაარსდა 1618), განლაგებულია ეკლესია ფრედლერს-კირკე (1682-96, არქიტ. ლ. ჰავენი), ძვ. და ახ. საპორტო და საცხოვრ. ნაგებობანი. XX ს. დასაწყისიდან კ. იზრდება რადიალურად, ერწყმის გარეუბნებს. აღსანიშნავია: გრუნდტივის ეკლესია (1921-40, არქიტ. პ. იენსენ-კლინტი და კ. კლინტი), რადიო-

ცენტრის კომპლექსი (1938-45, არქიტ. ვ. თ. ლაურიტსენი).

პ-ში არის კოპენაგენის უნივერსიტეტი, ვეტ. და სას.-სამ. სამეფო უმაღლესი სკოლა, დან. საინჟინრო აკად., დან. უმაღლესი ტექ. სკოლა, დან. ნატიფი ხელოვნ. სამეფო აკად., დან. მუს. სამეფო აკად., დან. სამეფო კონსერვატორია და სხვა უმაღლესი სასწავლებლები; სამეცნ. დაწესებულებანი: დან. მეცნიერებათა დალიტ-რის სამეფო აკადემია, დან. ტექ. მცნ. აკად. და სხვ.; ეროვნ. (სამეფო), მუნიციპალური, საჯარო და სხვა ბ-კები; ეროვნ., ქალაქის, სამეფო საზღვაო, დან. დეკორ. ხელოვნ., 1940-45 წინააღმდეგობის მოძრაობის, სახელმწ. სამხატვრო, ზოოლ., თეატრ. ისტ., მუს. ისტ., თორვალდისენისა და სხვა მუზეუმები; სამეფო (დრამა, ოპერა, ბალეტი) თეატრი, დრამ. თეატრები: სახალაო, „ახალი“, „ნიუ სკალა“, „ახალგაზრდობის თეატრი“, „გლადსაქს-თეატრი“

კოპენაჰავნი საერთაშორისო სკოლა, სტრუქტურალიზმის ერთ-ერთი მიმდინარეობა. ჩამოყალიბდა 1931. საფუძველი ჩაუყარეს ლ. იელმსლევმა, პ. ულდალმა და ვ. ბრენდალმა. ამ სკოლის ძირითადი ენათმეცნიერული თეორიაა გლოტემატიკა. პ. ს. ს-ის ენათმეცნიერები დამოუკიდებელი მოაზროვნეები უფრო იყვნენ, ვიდრე ერთიანი კონცეფციის მიმდევრები. პ. ს. ს-ის შრომები ქვეყნდება პერიოდულ გამოცემებში: „Bulletin du Cercle Linguistique de Copenhagen“ (1934-იდან), „Acta Linguistica“ (1939-იდან; 1968-იდან „Acta Linguistica Hafniensia“ პქვია) და არაპერიოდულ გამოცემაში „Travaux du Cercle Linguistique de Copenhagen“ (1944-იდან).

ლიტ.: რამიშვილი ი., კოპენაგენის სტრუქტურალიზმის სკოლის ამოსავალი პრინციპები, თბ., 1974.

კოპენაჰავნის უნივერსიტეტი, დანიის ერთ-ერთი უძველესი უნ-ტი. დაარსდა 1479; უნ-ტში სწავლების ვადა განსაზღვრული არ არის. დასკვნით გამოცდას, როგორც წესი, აბარებენ სწავლების 5 ან 6 წლის შემდეგ. 1978 უნ-ტში იყო თეოლ., იურიდ., სამედ., ფილოს., მათ. და ბუნებისმეტყველების ფაკ-ტები; უნ-ტთან არის სამეცნ.-კულ. ცენტრები: ნილს ბორის ინ-ტი, მათ. ინ-ტი, ანატ. ინ-ტი, სწავლობდა 20 ათ. სტუდენტი, მუშაობდა 177 პროფესორი, უნ-ტის ბ-კა-ში (დაარსდა 1482) 900 ათ-ზე მეტი წიგნია.

კოპერმინი (Coppermine), მდინარე ჩრდ. კანადაში. სიგრძე დაახლ. 840 კმ. სათავე აქვს გრის ტბაში. მიედინება ტუნდრაში. ერთვის ჩრდ. ყინულოვანი ოკეანის კორონიშენის ყურეს. უმთავრესად საზრდობს თოვლის წყლით. წყალდიდობა იცის გაზაფხულ-ზაფხულში. ნახევარი წლის მანძილზე დაფარულია ყინულით. შესართავთან არის დასახლ. პუნქტი კოპერმიანი.

კოპერნიკი (Kopernik, Copernicus) ნიკოლოზ (მიკოლაი) (19. II. 1473, ტორუნი, -24. V. 1543, ფრომბორკი), პოლონელი ასტრონომი, სამყაროს პელოცენტრული სისტემის შემქმნელი. დაიბადა ვაჭრის ოჯახში. სწავლობდა კრაკოვის უნ-ტში (1491-95), აგრეთვე იტალიის უნ-ტებში: ბოლონიაში, პადუაში, ფერარაში, სადაც ასტრონომიასთან ერთად მედიცინასა და სამართალს ეუფლებოდა. 24 წლისა აირჩიეს კანონიკოსად. 1503 დაბრუნდა სამშობლოში, ქ. ლიძბარკში. 1512 დასახლდა ქ. ფრომბორკში, სადაც 30 წელზე მეტ ხანს იცხოვრა. ახლაც ხშირად ნახულობენ ტურისტები ქალაქის ციხესიმაგრის ერთ-ერთ კოშკს, სადაც პ. ცხოვრობდა და იქვე მოწყობილი ობსერვატორიიდან მნათობთა მდებარეობებს აკვირებოდა.

სამშობლოს დამოუკიდებლობისათვის მებრძოლი პ. ჩაბმული იყო აქტიურ საზ. ცხოვრებაში. მოღვაწეობას ეწეოდა რო-

გორც ექიმი, ეკონომისტი, ასტრონომი და სხვ. მისი მთავარი დამსახურება სამყაროს პელიოცენტრული სისტემის შექმნა. სამყაროს გეოცენტრული სისტემის რევიზიის შედეგად, რაც პ-ის წინა პერიოდში დაიწყო და მსოფლიო ისტორიაში გეოც. აღმოჩენებით და სხვა მოვლენებით გამოწვეული დიდი გარდატეხის ეპოქას თანხვდა, პ-მა ცაზე დაკვირვებული მოვლენები აღწერა მზესთან დაკავშირებული ათვლის ახ. სისტემის თვალსაზრისით: აღიარა, რომ მზე წარმოადგენს დედამიწის წრიული მოქცევის ცენტრს, და სხვა პლანეტებზე მზეს გარემოქცევად. ამით მან მოხსნა ყველა შეუსაბამო დაკვირვებულსა და გეოცენტრული თეორიით ნაკარნახევ შედეგებს შორის, რაც იმ დროისათვის გამოავლინა ცის მოვლენების გახშირებულმა დაკვირვებებმა. ადრე მოფიქრებული მოძღვრება მან საბოლოოდ ჩამოაყალიბა თხზულებაში „ცის სფეროების გარემოქცევათა თაობაზე“ (De revolutionibus orbium coelestium), რ-იც გამოქვეყნდა 1543, მისი სიკვდილის წინა დღეებში. წიგნს დიდი შემეცნებითი მნიშვნელობა ჰქონდა, კერძოდ, დედამიწა, რ-იც მანამდე სამყაროს შუაგულში მთავრებული განსაკუთრებულ სხეულად წარმოედგინათ, პ-ის მოძღვრების მიხედვით, რიგით პლანეტებთან ექნა გათანაბრებული; გამოიჩინა, რომ დედამიწა და ცის სხეულები ერთსა და იმავე კანონებს ექვემდებარებიან; წამოიჭრა სამყაროს ერთიანობის იდეა.

პ-მა პირველმა დააყენა საკითხი იმის შესახებ, რომ მცენ. თეორიები საგნების ჭეშმარიტ ბუნებას უნდა შეეფერებოდეს და არა საღვთო წერილს. მისი მოძღვრება საფუძველს ურყევდა რელიგ. მსოფლმხედველობას.

პ-ის რევ. შეხედულებები კათოლ. ეკლესიამ მიიღო როგორც გამოწვევა ბრძოლაში. 1616 ეკლესიამ აკრძალა პ-ის წიგნი (აკრძალული იყო 1828-მდე).

საქართველოში პ-ის სახელი პირველად მოხსენიებული აქვს ანტონ I-ს (1720-88) სხვადასხვა თხზულებაში, კერძოდ, „სწავლათა კიდობანში“, რ-იც 1818 რუსულად ითარგმნა.

ლიტ. ჯიქია დ. კვიციანი. გ. კობერნიკის ცხოვრება და მოღვაწეობა, თბ., 1970. Николай Коперник. Сб ст и материалов К 410-летию со дня смерти (1543 - 1953), М., 1955

კოპიტი, ხე ზეთისხილისებრთა ოჯახისა. იგივეა, რაც **ივანი**.

კოპიტი, აფხ. ასსრ ოჩამჩირის რ-ნის სოფლების პირველი კოპიტისა და მეორე კოპიტის ძვ. სახელწოდება.

კოპიოლდი (იხვლ. copyhold < copy - პირი, ასლი, hold - მფლობელობა), ფეოდალური საგლეხო მიწის მფლობელობის ფორმა შუა საუკუნეების ინგლისში XIV-XV სს გლეხს - კოპიოლდერს მიწის მფლობელობისათვის საბუთად ეძლეოდა ოქმის ამონაწერის ასლი პ-ის ნახევრად მემკვიდრეობით ხასიათი ჰქონდა (კოპიოლდერი მიწას ფლობდა თავისი ცოლ-შვილის სიცოცხლის განმავლობაში). XVI ს-იდან დაიწყო კოპიოლდერთა გაბოგანება, თუმცა XX ს. პირველ მეოთხედში ინგლისში კიდევ იყო შემორჩენილი, პ. 1925 გაუქმდა იურიდიულად.

კოპლენი (Koplenig) იოჰან (15. V. 1891, სანქტ-ლორენცენი, კარინთია, - 13. XII. 1968, ვენა), ავსტრიის და საერთაშორისო მუსათა მოძრაობის მოღვაწე. 1909-იდან ავსტრ. ს.-დ. პარტიის წევრი. სამხ. ტყვედ მოხვდა რუსეთში (1915). 1918-იდან კომუნისტი. 1920 დაბრუნდა ავსტრიაში. 1922 აირჩიეს ავსტრიის კომპარტიის (აპკ) ცკ-ის წევრად, ხოლო 1924 აპკ-ის ცკ-ის გენ. მდივნად. დიდი მუსათა ჩაატარა აპკ-ის რიგების შესამჯობებლად მარქსიზმ-ლენინიზმისა და პროლეტ. ინტერნაციონალიზმის პრინციპებში. 1928-იდან კომინტერნის აღმასრ. კომიტეტის (კიკ), ხოლო 1935-43 მისი პრეზიდენტის

წევრი. 1945-65 აპკ-ის თავ-რე, 1965 მაი-სიდან - საპატიო თავ-რე. 1945 ავსტრიის დროებითი მთავრობის ვიცე-კანცლერი. 1945-59 ავსტრიის პარლამენტის დეპუტატი. ავტორია შრომებისა ავსტრიისა და საერთაშ. მუსათა მოძრაობის შესახებ.

კოპრი (პორტუგ. copra < მალაიურიდან), ქოქოსის პალმის კაკლის მზეზე გამზარი ზეთიანი ენდოსპერმი. შეიცავს წყალს (5,8%), ცხიმებს (67%), ნახშირწყლებს (16,5%) და ცილებს (8,9%). მისგან იღებენ ადვილად დნობად საჭმელ და ტექ. ზეთს, რ-საც იყენებენ საპნის წარმოებაში. კოპტონს საქონლის საკვებად ხმარობენ. პ-ს ძირითადად აწარმოებენ სამხრ.-აღმ. აზიის ქვეყნებში, ოკეანეთსა და აფრიკაში.

კოპროლიტი (ბერძნ. kopros - განავალი და lithos - ქვა), ნამარხი ცხოველებს ვაქცეავებული ექსკრემენტი.

კოპრინი (Копринин), ქალაქი ჩხოვსლოვკაიაში, ჩხიის სრ-ში, ჩრდ. მორავიის ოლქში. 14 ათ. მცხ. (1975). სამარეწვ. ცენტრი ქ. ოსტრავის მახლობლად. დიდი საავტ. ქ-ნა „ტატრა“ (უმთავრესად მძიმე სატვირთო მანქანები).

კოპტაბი, ქრისტიანობის მიმდევარი ეგვიპტელები. ცხოვრობენ ძირითადად ვარის ქ-ებში (ასუტი, აჰმიმი, კაირო და სხვ.). პ-ის მცირე თემებია სუდანში, თურქეთში, ისრაელში, იორდანიაში, ერაყში, ქუვეითსა და სხვ. საერთო რაოდ. 2 მლნ. კაცზე მეტი (1975, შეფასება). ლაპარაკობენ არაბ. ენაზე (ძვ. კოპტური ენა შემორჩა როგორც საეკლესიო). პ-ის ძირითადი მასა განეკუთვნება მონოფიზიტური მიმართულების კოპტურ ეკლესიას, რ-იც ფართოდ იყო გავრცელებული ეგვიპტეში V ს-იდან არაბთა დაპყრობამდე (639-42). მუსლიმანი დამპყრობლები სხვადასხვა ადმ. და ეკონ. საშუალებით ცდილობდნენ ადვილ. მოსახლეობის ისლამიზაციას: მონასტრების მიწები გადაეცა მეჩეთებს, ქრისტიანთა გადასახადები გაიზარდა და სხვ. ამის გამო ქრისტიანობა შეინარჩუნა მხოლოდ მიწის გადასახადებისაგან თავისუფალ მოქალაქეთა ნაწილში. პ-ში ქრისტიანობამ ისლამის ზოგიერთი ნიშანი მიიღო: აღმ-კენ პირმობრუნებული ლოცვა, ეკლესიაში თავსაბურავით შესვლა, ჟებ-საცხლის გახდა და სხვ. პ-ის ეკლესიას აქვს თავისი ტაძრები, მონასტრები, სკოლები, რ-თაც პატრიარქი მეთაურობს. მისდევენ ხელოსნობას, ვაჭრობას, მიწათმოქმედებას. პ-ის კალენდარით წელთაღრიცხვა იწყება 284 წ. 29 აგვისტოდან.

პ-მა IV-VII სს-ში არაბების შემოსევამდე შექმნეს თავისებური ხელოვნება, რ-შიც გაერთიანდა ძვ. ეგვ. კულტ. მემკვიდრეობა და ანტიკურობა. ხუროთმოძღვრებაში ძირითადად გავრცელებულია ბაზილიკა, გუმბათიანი სამარხები, 2 ან 4-სართულიანი საცხოვრ. სახლები. სახვ. ხელოვნებაში განვითარებული იყო ხისა და ქვის რელიეფები, მოხატულობები, მინიატიურა, ცვილის ფერწერა ხეზე, დეკორ. ხელოვნებაში - ძეგლისა და ხის კვეთა, მაღალმხატვრული ქსოვა. პ-ის ხელოვნებაში IV ს. და V ს. დასაწყისის (ყანრული და ელინისტური მათოლოგიიდან ნასესხები) რეალისტური სახეები V-VI სს-ში შეცვალა ქრისტ. სიუჟეტებზე შექმნილმა პირობითმა გამოსახულებებმა. VI ს. დასასრულს და VII ს. დასაწყისში გავრცელდა ახლო აღმოსავლეთის ხელოვნ. მოტივები.

კოპტინა ანტიონი და დიმიტრი ასული [დ. 25. X (7. XI). 1909, საბადო ოუენი, ახლანდ. ზეისკის რ-ნი, ამურის ოლქი], რუსი საბჭ. მწერალი. თხზულებებს აქვეყნებს 1935-იდან. 1936 გამოვიდა მისი პირველი მოთხრობა „კოლიმის ოქრო“. პ-ს ნაწარმოებები ასახავს მუშების, მეზახტეების, ოქროს მაძიებლების (ნარკვევების კრებ. „აღლანის თქმულებები“, 1937), ნავთობის მოძრაობების (რომანი „მიწის საჩუქარი“, 1963) შრომას; სიყვარულის,

ქორწინების, ოჯახის პრობლემებს (რომანი „ამზანაგი ანა“, 1946). ავტორია ტრილოგიის „ივანე ივანეს ძე“ (1949; სსრკ სახელმწ. პრემია, 1950), „მეგობრობა“ (1954), „შემართება“ (1958). დაჯილდოებულია 2 ორდენით და მედლებით.

კოპტონი, ზეთსახდელი წარმოების თანაპროდუქტი. რ-იც ზეთიანი მცენარეებისაგან ზეთის გამოწვრვის შემდეგ მიიღება. პ-ს ამზადებენ მრგვალ ან წვორკუთხა ფილებად, რ-თა სისქეა 25-44 მმ. განასხვავებენ მზესუმზირის, ბამბის, სელის, სოიის, სიმინდის, არაქისის, პალმის და სხვ. ნედლეულისაგან მიღებულ პ-ს, რ-ის შემადგენლობაში შედის (პროცენტებით), 8-12 ტენი, 18-45 ნედლი პროტეინი, 5-12 ნედლი ცხიმი, 6-28 უჯვრდისი, 12-43 უენი (უაზოტო ექსტრაქტული ნივთიერება), 0,30-0,35 კალციუმი, 0,8-1 ფოსფორი. პ-ის ყუათიანობა - 0,65-1,2 საკვებ ერთეულს შორის მერყეობს. პ-ს, როგორც კონცენტრულ საკვებს, ფართოდ იყენებენ მეცხოველეობაში, განსაკუთრებით პროტეინისა და ფოსფორის შემცველობის მიხედვით ულუფის დასაბალანსებლად.

ა. ჯანელიძე. **კოპტური დამწერლობა**, ეგვიპტური ანბანური დამწერლობა. რ-საც საფუძვლად უდევს ბერძნული ანბანი და დამატებული აქვს 6-8 ნიშანი დემოტიკური დამწერლობიდან. ჩაისახა ახ. წ. პირველ საუკუნეებში. თავდაპირველად იყენებდნენ ეგვ. მაგიური ტექსტების ჩასაწერად. II-III სს-ში, როცა ბერძნულიდან კოპტურ ენაზე ითარგმნა ბიბლია, პ. აღმ. საბოლოოდ ჩამოყალიბებული სახე მიიღო. კოპტური ენის კვდომასთან ერთად (XI-XII სს.) პ. აღმ. გამოვიდა ყოველდღიური ხმარებიდან და მხოლოდ რელიგ. შინაარსის ტექსტებს შემორჩა.

კოპტური ენა, აწ მკვდარი ენა. ეგვ. ენის განვითარების ბოლო საფეხური. ტაბოლოგიურად ანალიზური ენაა. ლექსიკაში დიდი რაოდენობითაა ბერძნ. სიტყვები. ჰქონდა საკუთარი დამწერლობა (იხ. კოპტური დამწერლობა). მოსახლეობა პ. მ-ზე ლაპარაკობდა დაახლ. I ათასწლეულის განმავლობაში. XI-XII სს-ში განდევნა არაბ. ენამ და მხოლოდ ქრისტიან არაბთა შორის არის დაცული, როგორც რელიგიის (საკულტო) ენა. პ. მ-ს ჰქონდა 5 ძირითადი დიალექტი, საბიძური დიალექტი საფუძვლად ედო IV-XI სს. სალიტ. ენას.

ლიტ. Еланская А И, Коптский язык. М., 1964

კოპტური ლიტერატურა, ქრისტიანი ეგვიპტელების - კოპტების ლიტერატურა. შეიქმნა ეგვიპტეში ქრისტიანობის გავრცელებასთან ერთად. პ. მ-ის ადრეული ძეგლები ბერძნულ საღვთო წერილთა თარგმანებია (IV ს.). პ. მ-ის ორიგინ. ძეგლების ავტორები არიან ეგვ. კულტ. კერების - მსოფლიოში პირველი მონასტრების დამაარსებელი, წინამძღვარი პაბომი და მისი მოწაფეები თეოდორე და ხორსიესე (IV ს.). ეს ძეგლებია სამონასტრო წესდებანი და მოძღვრებანი. მნიშვნელოვანი საისტ. წყაროა ისტ. მოღვაწის შენუტეს (გ. 451) თხზულებანი. ცნობილია მისი მოწაფის ბესას ეპისტოლენი, ქადაგებანი და შენუტეს ზღაპრულ-ლეგენდარული ბიოგრაფია. კოპტურ ენაზე შექმნილმა მდიდარმა პაგიოგრაფიულმა ლიტ-რამ გავლენა მოახდინა შუა საუკ. ევრ., განსაკუთრებით კი ბიზანტ. ლიტ-რაზე. არაბთაგან ეგვიპტის დაპყრობის (VII ს.) შემდეგ პ. მ. უფრო ხალხური გახდა. საყურადღებოა ისტ. რომანი სპარსეთის მეფის კამბისეს შესახებ, X ს-ში აყვავდა კოპტური პოეზია, შეიქმნა ზღაპრული და დიდაქტ. ხასიათის პიმენები; აღსანიშნავია ხუმისის ლექსთა კრებული.

ლექსწყობის საფუძველი პ. მ-ში წმინდა ეგვიპტური იყო: ურთიმო ტონური ლექსები, რ-ებშიც ხშირად იყენებდნენ რეფ-



ბ. კობერნიკი.



ბ. კობლენიკი.



კოპტები, ღვთაება ნილოსი. ქსოვილი. IV ს. ა. პუშკინის სახ. სახვითი ხელოვნების მუზეუმი, მოსკოვი.



კოპტები, ღვთაება პორა შუბით კლავს ნიანცს, რელიეფი. ქვა. IV ს. ლუერის პარიზი.

რენს. მოგვიანებით არაბ. პოეზიის გაკ-
ლენით გაჩნდა მონოთეოლოგიური ლექსები.
სამეცნ. ლიტ-რა თარგმნითი ხასიათისა
იყო, გამონაკლისს შეადგენდა სამეცნ.
ლიტ-რა, რ-იც მაგიურ ლიტ-რას უკავშირ-
დებოდა. მას შემდეგ, რაც არაბ. ენამ ცო-
ცხალი კოპტური ენა განდევნა, ერთხანს
თხზულებები უკვე მკვდარ, წიგნურ კოპ-
ტურ ენაზე იქმნებოდა (XIII-XIV სს-ში
მარკოპოსის მიერ შედგენილი „იოანე ფსი-
ჯოსიგლის ცხოვრება“, ანონიმური თხზუ-
ლება „ტრიადონი“). XVIII ს-მდე თხზავდნენ
სას. ჰიმნებს.

ლიტ.: Тупаев Б. А., Коптская
литература, წგნ.: Литература Востока, II,
1920; Leipoldt J., Geschichte der
koptischen Literatur, წგნ.: Die Literaturen
des Ostens, Bd. 7, Lpz., 1907, S. 133-182;
Morenz S., Die koptische Literatur,
წგნ.: Handbuch der Orientalistik, Bd. 1, Lei-
den, 1952, S. 207-219.

კოპულაცი (ლათ. copulatio - შერ-
წყმა), 1. ორი ინდივიდის შერწყმა სქე-
ლობრივი აქტის დროს. 2. ორი სასქესო
უჯრედის (გამეტის) შერწყმის პროცესი.
პ-ში ჩვეულებრივ იგულისხმება გარეგნუ-
ლად ერთნაირი ან თითქმის ერთნაირი
სასქესო უჯრედების შერწყმა. თუ მამრობ-
ითი გამეტა მკვეთრად განსხვავდება მდე-
ლობითისაგან, მათი შერწყმის პროცესს
განაყოფიერება ეწოდება.

კოპალუბი ივანე ნიკიტას ძე (დ. 8 VI.
1920, სოფ. ობრაქვევკა, ახლანდ. შოსტკის
რ-ნი, სუბის ოლქი), საბჭ. მფრინავი, ავია-
ციის გენ.-პ. (29. IV. 1970), სამგზის საბჭ.
კავშირის გმირი (4. II. 1944, 19. VIII.
1944, 18. VIII. 1945). სკკპ წევრი 1943-
იდან. საბჭ. არმიაშია 1940-იდან. დაამ-
თავრა ჩუგუევსის მფრინავთა სამხ.-საავი-
აციო სასწავლებელი (1941). დიდი სამა-
თელი ომის (1941-45) დროს, 1943 მარ-
ტიდან, იბრძოდა ვორთენეის, სტეპის, უკრ.
II და ბელორ. I ფრონტებზე. იყო უფროსი
მფრინავი, მეთაურობდა რგოლს, ესკა-
დრილიას; იყო გამანადგურებელი საავი-
აციო პოლკის მეთაურის მოადგილე. მის
ანგარიშზეა 330 საბრძოლო გაფრენა,
120 საჰაერო ბრძოლა, პირადად ჩამოაგდო
მოწინააღმდეგის 62 თვითმფრინავი. ომის
შემდეგ დაამთავრა სამხ.-საჰაერო აკადე-
მია (1949) და გენშტაბის სამხ. აკადემია
(1956). 1964 იანვრიდან სამხ. საჰაერო
ძალებშია ხელმძღვანელ სამუშაოზე. სსრ
კავშირის II-V მოწვევების უმაღლესი
საბჭოს დეპუტატი. დაჯილდოებულია ლე-
ნინის ორდენით, 10 სხვა ორდენითა და
მედალებით.

კოპპინიკოვი ვადიმ მიხეილის ძე [დ.
9 (22). IV. 1909, ქ. ნარიმი, ახლანდ.
ტომსკის ოლქი], რუსი საბჭ. მწერალი.
სკკპ წევრი 1943-იდან. პირველი მოთხრობ-
ა 1930 გამოაქვეყნა, მოთხრობათა პირ-
ველი კრებ. - 1939. დიდი სამამულო ომის
წლები აისახა პ-ის მოთხრობების კრებუ-
ლებში „მოთხრობები ომზე“, „მარტი-
აპრილი“ (1942), „საყვარელი მეგობრები“
(1943) და სხვ. ციმბ. რევ. წარსულს მიუძ-
ღვნა რომანი „განთავის შესახებდრად“
(წგნ. 1-2, 1956-57). პ-ს ეკუთვნის აგ-
რეთვე თანამედროვეობის ამსახველი მო-
თხრობები „იცილობდე ბალუესს“ (1960),
„საგანგებო ქვედანაყოფი“ და „პეტრე
რიბინკინი“ (ორივე ნაწარმოებისათვის
მიენიჭა სსრკ სახელმწ. პრემია, 1971),
საბჭ. მწვერავებისადმი მიძღვნილი რო-
მანი „ფარი და მახვილი“ (1965; ქართ.
თარგმანი, 1972) და სხვ. სსრკ VII-VIII
მოწვევათა უმაღლესი საბჭოს დეპუტატი.
დაჯილდოებულია ლენინის ორდენით, 4
სხვა ორდენითა და მედალებით.

კოპიკოლა, კ ა ლ ი კ უ ტ ი, კ ა ლ ი-
კ ა ტ ი, ქალაქი ინდოეთში, კერალის
შტატში, მალაბარის სანაპიროზე. 334 ათ.
მცხ. (1971). ნავსადგური. ამუშავებენ და
გააქვთ სოფ. მეურნ. პროდუქტთა (ყვავ.,
ქოქოსისა და აკაჟუს კაკალი, სანელებლე-
ბი). ხე-ტყის ხერხვა, ხის დამუშავება, სა-

შენ მასალათა წარმოება, საფეიქრო მრეწ-
ველობა (მველად ქ. ცნობილი იყო მიტკ-
ლის შინამრეწველობის წარმოებით).

კორხის ბაქტერიები, Rhizobium-ის
გვარის ბაქტერიები, რ-ებიც ზოგი პარკო-
სანი მცენარის ფესვებზე ქმნიან კოქრებს,
მცენარესთან სიმბიოზში აფიქსირებენ მო-
ლეკულურ აზოტს და ქმნიან ფიზიოლოგი-
ურად აქტ. ნივთიერებებს. ახალგაზრდა
პ. ბ. იჭრებიან ფესვის ბუსუსებში, იწყე-
ვენ უჯრედების ინტენს. გამრავლებას და
აჩენენ კოქრებს. აქ ბაქტერიები გარდაიქ-
მნებიან მსხვილ, განტოტვილ ფორმებად,
ე. წ. ბ ა ქ ტ ე რ თ ი დ ე ბ ა დ, რ-ებიც
აფიქსირებენ მოლეკულურ აზოტს, ითვი-
სებენ აგრეთვე, ამონიუმის მარილებს, ნი-
ტრატებს, ამინომჟავებსა და სხვა ნაერ-
თებს. პ. ბ-თვის ნახშირბადის წყაროა მო-
ნო- და დისაქარიდები, ზოგი პოლისაქა-
რიდი, ორგ. მჟავა, სპირტი. კოქრების უკეთ
წარმოსაქმნელად კულტ. პარკოსნების
თესლს პ. ბ-ით ასნებოვებენ (იხ. ბაქტე-
რიული სასუქები, აგრეთვე აზოტფიქსა-
ციის მიკროორგანიზმები).

კორაუოვი ივანე მათეს ძე (დ. 7. XI.
1915, სოფ. იურტი, ბროდსკის რ-ნი,
ორიოლის ოლქი), თბილგვირაბმშენის №9
საგვირაბო რაზმის კომპლექსური ბრიგა-
დის ბრიგადირი. ახ. ათონის კარსტული
მღვიმის კომპლექსის შექმნაში მონაწი-
ლეობისათვის სსრკ სახელმწ. პრემია მიე-
ნიჭა (1977).

კორა (ბერძნ. korē - ქალიშვილი),
გრძელსამოსიანი ფეხზე მდგომი ქალიშვი-
ლის ქანდაკება საბერძნეთში. გავრცელებ-
ული იყო არქაულ ხელოვნებაში, შემდეგ,
VI ს. II ნახევარში, გავრცელდა იონიის,
მოგვიანებით კი - ატიკის ხელოვნებაში.
იონიური და ატიკური პ-ის ტიპებში არქა-
ული სტატიკურობა შერწყმულია ნატიფ და
მკაცრ დახვეწილობასთან.

კორაზია (<ლათ. corrado - ვხვება),
წყლის, ყინულის ან ქარის მიერ ატაცებუ-
ლი ნატეხი მასალით ქანების მექანიკური
ცვეთა. პ-ს იწყვეს აგრეთვე მთის კალ-
თზე გრავიტაციული ძალის შედეგად
მცოცავი ნატეხი მასალა.

კორანა (Khorana) პარ გობინდ (დ. 9. I.
1922, რაიპური, ინდოეთი), ამერიკელი ბიო-
ქიმიკოსი (წარმოშობით ინდოელი), აშშ-
ის ეროვნული მეცნ. აკად. (1966) და სსრკ
მეცნ. აკად. უცხოელი (1971) წევრი. და-
ამთავრა პენზიის (1945) და ლივერპუ-
ლის (1948) უნ-ტები. მუშაობდა შვეიცა-
რიაში, ინგლისში, კანადაში, აშშ-ში.
უისკონსინის უნ-ტის (მადისონი, აშშ)
პროფესორი (1962-იდან). მისი ძირითადი
შრომები ეხება ნუკლეოტიდების, კოენზი-
მებისა და ნუკლეინის მჟავების სინთეზს.
პ-ს დიდი ღვაწლი მიუძღვის გენეტიკური
კოდის გაშიფვრაში; მან პირველმა შეძლო
გენის ქიმ. სინთეზი, ამასთანავე მიიღო
72-წევრიანი პოლინუკლეოტიდი მონონუ-
კლეოტიდების ისეთი თანამომდევრობით,
რ-იც შეესატყვისებოდა ალანინის სატ-
რანსა. რნმ-ს. 1968 მიენიჭა ნობელის პრე-
მია რ. პოლისა და მ. ნირენბერგთან ერ-
თად.

კორანტინი, კ ო რ ე ნ ტ ი ნ ი (Cou-
rantyne, Corantijn), მდინარე საზღრ.
ამერიკის ჩრდ. ნაწილში. სიგრძე დაახლ.
700 კმ. სათავე აქვს გვიანის ზეგნის ალმ.
ნაწილში. მიედინება მის ჩრდ. ფერდობ-
ზე და გვიანის დაბლობზე. ერთვის ატ-
ლანტის ოკეანეს. ჭორომიანია. საზრდოობს
წყიმის წყლით. წყალუხვია მთელი წლის
მანძილზე. სანაოსნო შესართავიდან 70
კმ. პ-ზე გადის საზღვარი გაიანასა და სუ-
რინამს შორის.

კორაქსაი (Koraxoi), ტომი, რ-იც ან-
ტიკური წყაროების (ჰეკატეოს მილეტელი,
ძვ. წ. VI ს.; ჰელანიე მიტილენელი, ძვ.
წ. V ს. II ნახ.; ფსევდოსკილაკარიან-
დელი, ძვ. წ. IV ს.) მიხედვით, ცხოვრობ-
და ალმ. შავიზღვისპირეთში, კოლხების
ჩრდ.-დას.-ით. პ-ის საცხოვრებელი შესა-

ხებ სხვადასხვა მოსაზრება არსებობს.
ზოგიერთი მიკლევერის აზრით, პ. სახ-
ლობდნენ მერმინდელი წებელდის მახლო-
ბელ ტერიტორიაზე (აფხილეის უძველეს
მოსახლეობად თვლიან), ზოგიერთის ვა-
რაუდით კი - მდინარე ბზიფის რ-ში.
ეს უკანასკნელი მოსაზრება უფრო დამაჯე-
რებელი ჩანს. სტეფანე ბიზანტიელის
ლექსიკონით („ეთნიკა“) შემონახული
ლიტ. ტრადიციის თანახმად, პ. კოლხური
ტომია. ამ ცნობის საფუძველზე პ-ს ეთ-
ნიკურად კოლხური წარმოშობის ტომად
მიიჩნევენ, ხოლო ტომის სახელწოდებას
(„კორაქსო“) - „კოლხის“ ვარიანტულ
სახესგანობად. ძვ. წ. II-I სს. ანტიკურები
პ-ს ადარებენ შავი ზღვის ჩრდ.-აღმ.
სანაპიროზე მოსახლე ტომთა შორის.

ლიტ.: ლ ო მ ო უ რ ი ნ., ბერძენი ლო-
გოგრაფოსების ცნობები ქართველი ტომების
შესახებ, ამასაღები საქართველოსა და კავ-
კასიის ისტორიისათვის, 1963, ნაკვ. 35; მ ი-
ქ ე ლ ა ძ ე თ., ძიებანი კოლხეთისა და სამხ-
რეთ-აღმოსავლეთ შავიზღვისპირეთის უძველ-
ესი მოსახლეობის ისტორიიდან (ძვ. წ. II-I
ათასწლეულები), თბ., 1974.

კორბიერი (Corbière) ტრისტან (ნამდვ.
სახელი ედუარ ჟოაკენ კორბიერი) (18.
VII. 1845, კოატ-კონგარი, მორლეს ახლოს,
ბრეტანი, - 1. III. 1875, მორლეს), ფრან-
გი პოეტი. 1873 გამოაქვეყნა ლექსების
კრებ. „ყვითელი სიყვარული“, რ-იც შეი-
ცაფს ლირ. პეიზაჟებს, პარიზული ცხოვ-
რების ბნელ, ნატურალისტურ სურათებს,
სასიყვარულო მოტივებს და სხვ. პოეტი
აღიარეს მხოლოდ სიკვდილის შემდეგ,
რასაც დიდად შეუწყო ხელი მის შესახებ
დაწერილმა პ. ვერლენის წიგნმა „დაწყე-
ლილი პოეტი“.

კორბო (Corbo) ვირჯილიო, იტალი-
ელი არქეოლოგი, ფრანცისკელი მინრო-
ტების ორდენის პატრი. 1946-იდან გათ-
ხრებს ხელმძღვანელობდა პალესტინა-
ში, ბეთლემის მახლობლად, ბირ-ელ-კუთის
მონასტრებში. გათხარა V-VI სს. ქართ.
მონასტრის ნანგრევები. ქართ. კულტ. და
დამწერლობის ისტორიისათვის განსაკუთ-
რებით დიდი მნიშვნელობა აქვს 4 მოზაი-
კურ ქართ. წარწერას, რ-იც ქართველთა
მონასტრის იატაკზე აღმოჩნდა. ეს ნაწერე-
ბი უძველესია დღემდე ცნობილ ქართ.
წარწერათა შორის.

ლიტ.: ჩ ა ჩ ა ნ ძ ე ვ., პეტრე იბერი-
ელი და ქართული მონასტრის არქეოლოგიური
გათხრები იერუსალიმში, თბ., 1974; შ ე რ ე-
თ ე ლ ი გ., უძველესი ქართული წარწერები
პალესტინიდან, თბ., 1960. ბ. ვიორგაძე.

კორბოული, სოფელი საჩხერის რ-ში,
მდ. დუშალის (ძირულის მარჯვ. შენაკა-
დი) მარჯვ. ნაპირზე. სოფსაბჭოს ცენტრი
(სოფლები: პ., ნიგეზარა, შომახეთი). ზ.
დ. 790 მ, საჩხერიდან 18 კმ. მცხოვრებლ-
ების საბჭ. მეურნეობა. კიორქვის მოპოე-
ბა. 2 დაწვ., 1 რვაწლ. და 2 საშ. სკოლა,
4 ბ-კა, 3 კლუბი (3 კინოდანადგარი), სა-
ავადმყოფო, აფთიაქი, კავშირგაბმ. განყ-ბა.
კორბოული, იხ. ლე კორბოული.

კორდა (Korda) ელიზანდერ (შანდორ)
(16. IX. 1893, ტურკვეე, უნგრეთი, -
23. I. 1956, ლონდონი), ინგლისელი კი-
ნორეჟისორი, პროდიუსერი, სცენარისტი.
ერთვებოდა უნგრელი. კინოში მუშაობა
დაიწყო 1915-30-იან წლებში გერმანიაში;
ამერიკასა და საფრანგეთში იღებდა კო-
მერც. ფილმებს. 1931-იდან ცხოვრობდა ინ-
გლისში. 1932 დააარსა სააქციონერო ფირ-
მა „ლონდონ ფილმში“. აქვე გადაიღო
ცნობილი ფილმები: „ჰენრი VIII-ის პი-
რადი ცხოვრება“ (1933), „რემბრანდტი“
(1936), „ეს ქალი ჰამილტონი“ (1941,
საბჭ. ეკრანზე „ლედი ჰამილტონი“). პ-ს
ფილმები გამოირჩევა მსახიობების ბრწყინ-
ვალე თამაშით, დრამ. დაძაბულობით.

კორდაიტაი, კ ო რ დ ა ი ტ ი ს ნ ა-
ი რ ნ ი (Cordaites), გადაშენებული შიშ-
ველთესლოვან მცენარეთა რიგი. პ. დიდი
ხეები იყო. მერქმის ტრაქეიდების კედლებ-
ზე გარემოიანი ფორები მჭიდროდ ჰქონ-
დათ განლაგებული. მათი ლანცეტა ხაზუ-

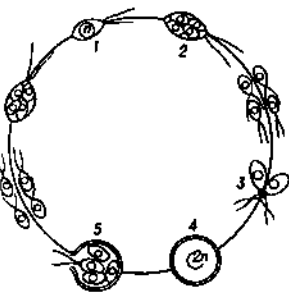

კოპულაცია. კოპულაციის პროცესი ქლამიდომონასის განვივარების ციკლში: 1. 2-გამეტების წარმოქმნა (ი-ქრომოსომების ერთი კომპლექტი); 3-გამეტების კოპულაცია; 4-ზიგოტის წარმოქმნა (2n-ქრომოსო-მების ორი კომპლექტი); 5-ზიგოტის გაღივება. ამ დროს მიმდინარეობს მეთო-ზი და ქრომოსომების რე-ცხვის განახევრება, რის შე-დეგადაც ზიგოტიდან გამ-ოდიან ვეგეტატიური უჯრე-დები, რომლებიც გამრავ-ლების შემდეგ გამეტებად გარდაიქმნებიან.



ი. კოპელუბი.



კორა „674“. მარმარილო. ძვ. წ. VI ს. დასასრული. აკროპოლისის მუზეუმი, ათენი.

რი ან ნიჩბისებური, ფოთლებს სიგრძე 20-50 სმ და მუტი იყო. გამრავლების ორგანოები შეკრებილი ჰქონდათ სტრობილებსა და შემდგომ მჭადასებრ ყვავილედებად.

პ. წარმოიშვა პროტოზოოსპერმების ტიპის მცენარეებისაგან და შესაძლოა დასაბამი მისცეს წიწყოვნებს, კარბონული და პერმული პერიოდის დასაწყისში პ. გავრცელებული იყო ტროპ. ევროპრიკულ და არატროპ. ანგარულ ანუ ტუნგუსურ ოლქსა და გონდვანაში. გვიანდ. პერმულ ეპოქაში დიდი რაოდენობით იყო მხოლოდ ანგარულ ოლქში. პ-ის ფოთლებს დიდი მნიშვნელობა აქვთ სტრატეგრაფიისათვის.

კორდილიერა (კორდილიერა) (Cordylia d'Armont) შარლოტი (27. VII. 1768, სენ-სატურნენ-დე-ლინიერი, - 17. VII. 1793, პარიზი), ე. პ. მარატის მკვლეელი ქალი. მოექცა ჟირონდისტების გავლენის ქვეშ, რ-ებმაც იაკობინელთა დიქტატურის მოსასპობად 1793 ივნ. კანში კონტრრევოლუციის ცენტრი მოაწყვეს. პ. ჩავიდა პარიზში და ვითომდა კანის შუთქმულთა გამოსაშვარებლად მოახერხა 1793 წ. 13 ივლ. აგადმყოფი მარატის სახლში შეღწევა და მისი მოკვლა. რევ. ტრიბუნალის განაჩენით თავი მოჰკვეთეს გილიოტინით.

კორდალიატი (ფრანგ. corps de ballet <corps - პირადი შემადგენლობა და ballet - ბალეტი), ჯგუფური და მასობრივი ცეკვების შემსრულებელ მოცეკვავე ქალთა და მამაკაცთა კოლექტივი თეატრისა და ბალეტის თეატრში, თავისებური „საბალეტო გუნდი“. საბჭ. ბალეტში ხალხ. მასობრივი სცენების ფართო დამუშავებამ ხელი შეუწყო პ-ის როლის გაძლიერებას.

კორდილიერა (Cordeliers), საფრანგეთის დიდი რევოლუციის დროინდელი პოლიტიკური კლუბის წევრები. კლუბის ოფიც. სახელწ. იყო „ადამიანისა და მოქალაქის უფლებათა საზოგადოება“ (პ. ეწოდებოდა იმის გამო, რომ სხდომებს ატარებდნენ ფრანკისკულ-კორდელიერთა ყოფილი მონასტრის შენობაში პარიზში). დაარსდა 1790 ივლისში. იარსება 1794-მდე. კლუბში დიდი გავლენით სარგებლობდნენ მემარცხენე დემოკრატები. კლუბის წევრები იყვნენ ე. პ. მარატი, ე. დანტონი, კ. დემულენი, ე. რ. ებერი, ა. მომრო და სხვ. 1791 ზაფხულში პოლიტ. კრიზისის დროს, რაც ლუი XVI-ის ვარსში გაქცევაში გამოიწვია, პ. სათავეში ჩაუდგნენ რესპ. მოძრაობას. 1792 წ. 10 აპრ. სახ. ავგანოების შემდეგ პ. აქტიურად მონაწილეობდნენ ჟირონდისტების წინააღმდეგ ბრძოლაში. 1793-94 პ-ის კლუბი ებერთისტების ცენტრად იქცა.

კორდილი (ფრანგ. corde - თოკი, ზონარი), 1. ბამბის ან ქიმიური ბოჭკოს დიდი სიმტკიცის დაგრებილი ძაფი, რ-საც ავტოკორდის, კორდ-ზონარის და ზოგიერთი სხვა საფეიქრო ნაწარმის დასამზადებლად იყენებენ. 2. განსაკუთრებულ ხარტებიანი შალის ქსოვილი. მისგან კერავენ კაბებს, კოსტიუმებს, პალტოებს, მსუბუქი მანქანის საფეხითა გადასაკრავებს.

კორდილი, ნიადაგის ზედა ფენა, რ-იც დაქსელილია მრავალწლოვანი ბალახის ცოცხალი და მკვდარი ფესვებით. ელთრტებითა და ფესურებით. პ. ხელს უშლის წყლის ზედაპირულ ჩამოდენას, ნთქას და აკავებს მას, იცავს ნიადაგს ჩამორეცხვისა და ქარისმიერი ერთობისაგან. არჩევენ ბუნებრივ (ყამირი და ნასვენი მიწები) და ხელოვნურ პ-ს. ეს უკანასკნელი წარმოიქმნება მიწდვრად მრავალწლოვანი პარკოსანი და მარცვლოვანი ხარეების თესვით. მოჭრილ პ-ს ფართოდ იყენებენ მწვანე მშენებლობაში გაზონების სწრაფად მოსაწყობად.

კორდილი-პარკონატული ნიადაგები, ნ ე მ ო მ პ ა ლ ა - კ ა რ ბ ო ნ ა ტ უ ლ ი ნ ი ა ლ ა გ ე ბ ი, რ ე მ ი ნ ე ბ ი, ნ ი ა დ ა ვ ა ს ტ ი პ ი, რ - ი ც წ ა რ მ ო ქ მ ნ ი ლ ი ა კ ა რ ბ ო ნ ა ტ უ ლ ქ ა ნ ე ბ ზ ე (კირქვები, მერგელები, დოლომიტები და სხვ.), წიწვიან, შერეულ

და ფართოფოთლოვან ტყეებში ჩარეცხვისა და ნახევრადჩარეცხვის წყლის რეჟიმის პირობებში. განასხვავებენ პ.-პ. ნ-ის 3 ქვეტიპს: ტიპობრივს, გამოტუტულს და გაეწრებულს. პუშუსის შემცველობის მიხედვით გამოყოფენ ნეშომპალიანს (>12%-ზე), ჭარბპუშუსიანს (5-12%), საშუალო-პუშუსიანს (3-5%), მცირეპუშუსიანს (<3%). პუშუსიანი ფენის სისქის მიხედვით - მცირე სისქის (<15-20 სმ), საშ. სისქის (>15 სმ), მექან. შედგენილობის მიხედვით - თიხიანს, თიხნარს და ქვიშნარს. ხირხატაიანობის მიხედვით - ძლიერი, საშ. და მცირეხირხატაიანს.

ტიპობრივი პ.-პ. ნ-ის დამახასიათებელი ნიშან-თვისებებია ინტრაზონალური ბუნება, A პუშუსიანი პირობების განვითარება უშუალოდ დედაქანზე, სუსტი ტუტე ან ნეიტრალური რეაქცია, პუშუსის დიდი რაოდენობა (6-15%), შთანთქმული ფუტეებით (Ca, Mg) სიმბალანსი, მიძიმე თიხნარი ან თიხიანი მექან. შედგენილობა, მტკიცე მარცვლოვანი სტრუქტურა, უმეტესად ხირხატაიანობა, დიდი ბიოლ. და მიკრობიოლ. აქტივობა, მცენარის საკვები ნივთიერების (ფოსფორის, აზოტის, კალიუმის) მნიშვნელოვანი მარაგი, HCl-ის მოქმედებით მხოლოდ ხირხატის მუხით და სხვ.

გამოტუტული პ.-პ. ნ. შეიცავს შედარებით მცირე პუშუსს, ნაკლებ საკვები ნივთიერებებს და შთანთქმულ კათიონებს, აქვს სუსტი მეკავ ან ნეიტრალური რეაქცია, ახასიათებს დიფერენცირებული პროფილი.

პ.-პ. ნ. გავრცელებულია სარკ. ვერ. ნაწილის ტაიგისა და ტყე-ველის ზონებში, ციმბირში. შედარებით დიდი მასივების სახით გვხვდება ბალტიისპირეთში, ლენინგრ., ფსკოვის, ვოლოგდის, პერმისა და კიროვის ოლქებში. საქართველოში გვხვდება ეწერების, ყვითელმიწების, მთა-ტყისა და მთისწინების ნიადაგების ზონებში (აფხაზეთში, სამეგრელოში, იმერეთში, რაჭა-ლეჩხუმში, კახეთში, სამხრ. ოსეთში და სხვ.). დედაქანის კარბონატულობის, მცენარეული საფარის, რელიეფის, ერთობილობის ხარისხის, განვითარების სტადიისა და სხვა პირობების მიხედვით პ.-პ. ნ-ს საგრძობი სიჭრელე და კომპლექსურობა ახასიათებს. ამ ნიადაგებს (განსაკუთრებით მათ ღრმა სახესხვაობებს) დიდი პრაქტ. გამოყენება აქვს მიწათმოქმედებაში. აღმ. საქართველოს მთისწინება და მთა-ტყის ზონებში ეს ნიადაგები საუკეთესოა ვაზის კულტურისათვის, ხოლო დას. საქართველოში მასზე გაშენებულია ციტრუსების (ლიმონი, მანდარინი, ფორთხალი), ზეთისხილის, თამბაქოს, დაფნის პლანტაციები. მთა-ტყის ზონის პ.-პ. ნ-ის ნაყოფიერების გასაღებლად მიმართავენ ერთობის საწინააღმდეგო ღონისძიებებს.

ლიტ.: ჩ ხ ე ი მ ე თ., საქართველოს ნეშომპალა-კარბონატული ნიადაგები, თბ., 1977.

თ. ჩხეიძე.

კორდილიერი [სახელი ეწოდა ფრანგი გეოლოგის პ. კორდიეს (P. Cordier) პატივსაცემად], სილიკატების კლასის მინერალი; ქიმ. შედგენილობა (Mg, Fe)₂Al₂[AlSi₂O₁₀]. კრისტალდება რომბულ სინგონიაში. გვხვდება პრიზმული კრისტალებისა და ქსენომორფული გროვების სახით. ახასიათებს მარტივი და რთული მრჩობლები. მოცისფრო-მონაცრისფრო, ცისფერი, მთისფრო ან უფერულია. სიმკვრე მინეროლოგიური სკალით 7,0-7,5; სიმკვრივე 2600-2660 კგ/მ³. პ. წარმოიქმნება მაგნიზიუმითა და ალუმინით მდიდარი ქანების მაფლტემპ-რული კონტაქტური და რეგიონული მეტამორფიზმის შედეგად.

კორდილიერა (ესპ. cordillera - მთაგრეხილი), კუნძულთა ვიწრო მწკრივი (პატარა, ჩვეულებრივ, კვლოვან კუნძულთა არქიპელაგი), რ-იც ტექტონიკურად გეოანტიკლინური აზევიტის თხემურ ნაწილს წარმოადგენს. ჩნდება გეოსინკლინის განვითარების საწყის სტადიაზე და

მაქს. გავრცელებას აღწევს მისი მოწიფულობის პერიოდში. ფიქრობენ, რომ პ-ები განაპირობებენ გეოსინკლინში ფლიშურ ნალექთდაგროვებას (იხ. ფლიში). ოროგენულ ეტაპზე, ვეოსინკლინის საერთო აზევიტის პირობებში, პ. დამოუკიდებელ ერთეულად აღარ გამოიყოფა და შედის მთათა სისტემაში დიდი ანტიკლინორიუმის სახით.

კორდილიერა-მარიდა (Cordillera Merida), ქედი ანდებში, ვენესუელის დას. ნაწილში, აღმ. კორდილიერების ჩრდ.-აღმ. შტოქედი. სიგრძე დაახლ. 400 კმ, სიმაღლე 5007 მ-მდე (ბოლივარის პიკი), აგებულია კამბრიულისწინა და პალეოზოური გრანიტებით, გნაისებით, ქვიშაქვებითა და ფიქლებით. ღრმად არის დაწაწვერებული მდინარეთა ხეობებით. ჩრდ. ქარპირა კალთები დაფარულია მთის პილეით, შშრალი საშრ. კალთები და შიგა ხეობები - ქსეროფიტული ბუჩქნარითა და შერეული ტყით. 2800 მ ზევით მაღალი მთის სტეპი და პარამოსია, 4600 მ-ზე მაღლა - მუდმივი თოვლი.

კორდილიერა (ესპ. Cordilleras - მთაგრეხილები), უგრძესი (18 ათ. კმ-ზე მეტი სიგრძის) მთათა სისტემა დედამიწაზე, ჩრდ. და სამხრ. ამერიკის დას. კიდის გასწვრივ, ალასკის არქტიკული ნაპირებიდან ცეცხლოვანი მიწის სამხრ. ნაპირამდე; ატლანტისა და წყნარი ოკეანის წყალგამყოფი. სიმაღლით მხოლოდ პიმალას მთებს და ცენტრ. აზიის მთათა სისტემებს ჩამოუვარდება. პ-ის უმაღლესი მწვერვალებია: ჩრდ. ამერიკაში მაკ-კინლეი (6193 მ), სამხრ. ამერიკაში აკონკაგუა (6960 მ). პ. ორ ნაწილად იყოფა: ჩრდილოეთ ამერიკის კორდილიერები და სამხრ. ამერიკის პ. ანუ ანდები. პ-ის რელიეფის ჩამოყალიბებაში მნიშვნელოვანი როლი ითამაშა პლეისტოცენურმა გამყინვარებამ. პ-ის მთათა სისტემა თითქმის ყველა გეოგრ. სარტყელში მდებარეობს. პ-ის ჰავა იცვლება ადგილის განედის, სიმაღლისა და კალთების ექსპოზიციის შესაბამისად. თოვლის მიწა ალასკაზე 600 მ-მდე ჩამოდის, ცეცხლოვან მიწაზე 500-700 მ-ზე, ბოლივიასა და სამხრ. პერუში კი 6000-6500 მ-ზეა. ჭარბად ნოტიო კალთებზე ლანდშაფტური სარტყლების რთული სპექტრია - პილეიდან მარადთოვლიან მწვერვალებამდე. პ-ში არის სპილენძის, ტყვიის, თუთიის, კალის, მოლდებენის, ვოლფრამის, ოქროს, ვერცხლის, ნიკელის, ნავთობისა და სხვ. საბადოები.

კორდისპილია (Euphrasia), მცენარეთა გვარი შავწამალსებრთა ოჯახისა. ერთწლოვანი, ზოგჯერ მრავალწლოვანი ნახევრად პარაზიტი ბალახებია. 200-მდე, უმეტესად პოლიმორფული სახეობა გავრცელებულია პირითადად ჩრდ. ნახევარსფეროში, აგრეთვე მაღალს არქიპელაგის მთებში, ავსტრალიასა და სამხრ. ამერ. ზომიერ სარტყელში. სსრკ-ში 60-მდე სახეობა იზრდება; საქართველოში - 19, მ. შ. 7 საქართველოს და 5 კავკ. ენდემია. E. stricta, ისევე როგორც პ-ს მრავალი სხვა სახეობა, ძირითადად მარცვლოვნების ფესვების პარაზიტია და ზოგჯერ მნიშვნელოვნად ამცირებს მდელოს მოსავლიანობას. საქართველოში ყველგან გვხვდება, უმეტესად ალპურ სარტყელში.

ი. მიქელაძე.

კორდოვა (Córdoba), ქალაქი სამხრ. ესპანეთში, ანდალუსიაში, მდ. გვადალკვივის ნაპირზე. კორდოვის პროვ. აღმ. ცენტრი. 235,6 ათ. მცხ. (1971). ლივის, ზეთუნის ზეთის, ფქვილის, ტყავის წარმოება. სპილენძანდობა (პ-ში თავმოყრილია მთელი ქვეყნის ელექტროლიზური სპილენძის წარმოების დაახლ. 70%), ელექტროტექ. საწარმოები, სას.-სამ. მანქანათმშენებლობა.

პ. ცნობილია ფინიკიელთა კოლონია-ზაციის დროიდან. სტრატონისა და პტოლემეს ცნობით, იგი იყო ტურდეტანების ტომის ცენტრი. II პუნიკური ომის (ძვ. წ.

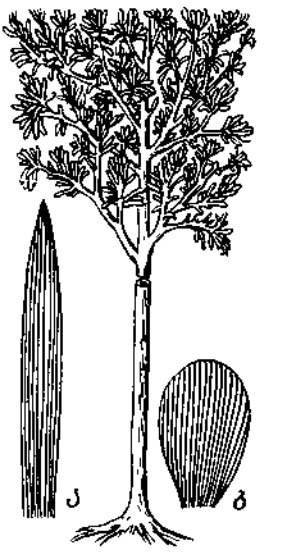

კორდილიერა, რესტავრირებული მცენარე, ა, ბ - ფოთლოლი.



კორდილიერა, ტოტი მამრ.ობითი (ა) და მდედრობითი (ბ) სტრობილებით.



კორდისპილია (Euphrasia stricta): ა - ვაჯილი, ბ - ფოთლოლი.



კორდოვა, შენობი (ახლა ტაძარი). VIII-X სს. ინტერიერი.



კორეის სახალხო-დემოკრატიული რესპუბლიკის სახელმწიფო გერბი.

218-201) დროს დაიპყრეს რომაელებმა. ავეუსტუსის დროს ბეტიკის პროვინციის მთავარი ქალაქი იყო. სხვადასხვა დროს დაიპყრეს ვანდალებმა, ბიზანტიამ, ვესტგუთებმა, ხოლო 711 - არაბებმა. 756-იდან - კორდოვის საამიროს, ხოლო 929-იდან - კორდოვის სახალიფოს დედაქალაქი. X ს-ში ქ. იქცა განათლების და მეცნიერების ერთ-ერთ მთავარ კერად. კორდოვის სახალიფოს დაშლის (1031) შემდეგ ქ. მხოლოდ 1070-მდე (დაიმორჩილა სევილიის ამირამ) ინარჩუნებდა დამოუკიდებლობას. რეკონკისტის დროს კასტილიის მეფეთა ხელში გადავიდა (1236).

ქალაქის ცენტრს შენარჩუნებული აქვს ძვ. არქიტ. დაგეგმარება. განაშენიანებულია მაგრიტანული ეპოქის დროინდელი დაბალი ერთსართულიანი სახლებით, რთაც ყრუ ფასადები და გამწვანებული შიგა ეზოები (პატიო) აქვთ. ხუროთმოძღვრულ ძეგლთაგან აღსანიშნავია: რომაული ხანის ხიდი, არაბ. კოშკი კალატორა (გადაკეთებულია 1369), ტაძარი (დაწყებულია 785, 1236-მდე მიჩენი) სან-ნიკოლასისა (XIII-XVI სს.) და სხვ. ეკლესიები, სინაგოგა (1315), რატუშა (1594-1631), XVIII ს. რენესანსული სასახლეები, მთედნები. ქ-ში არის ნატიფი ხელოვნ. პროვ. მუზეუმი და პროვ. არქეოლ. მუზეუმი.

კორდობა (Córdoba), ქალაქი ცენტრალურ არგენტინაში. კორდოვის პროვ. ადმ. ცენტრი. 799 ათ. მცხ. (გარეუბნებიანად, 1970). სარკინიგზო კვანძი. ქვეყნის ერთ-ერთი მთავარი სამრეწვე. ცენტრი. მანქანათმშ. (ტრაქტორთ-, ავტო-, ავიამშენებლობა), კვების, ტყავის მრეწველობა. ქ. დაარსდა 1573. აქვს უნი-ტი (1613-იდან). ქ-ში შემონახულია XVIII-XIX სს. მეტწილად ერთსართულიანი საცხოვრ. სახლები, ტაძარი (დაიწყო 1574, აშენდა 1680-1758, არქიტ. ა. ბლანკი, ვ. მუნოი-სი), რ-ის ფასადები კლასიციზტური სტილისაა, გუმბათი და კოშკები კი-ბაროკოსი, გემის ჩონჩხის მსგავსი ხის კამარით გადახურული ეკლესია ლაკომპანია (1646-90, არქიტ. ფ. ლემერი); არის აგრეთვე თანამედროვე, მ. შ. სამრეწვე. შენობები.

კორდობა (Córdoba), ქალაქი აღმ. მექსიკაში, ვერაკრუსის შტატში. 93 ათ. მცხ. (1970). სარკინიგზო და საავტ. გზებით უკავშირდება ქ. მეხიკოს და ნავსადგურ ვერაკრუსს. სას.-სამ. რ-ნის (ყავა, ხილი) ცენტრი. ბამბეულის, კვების, ქიმ. მრეწველობა. სამთო-კლიმ. კურორტი. ქ. დაარსდა 1618.

კორდოვის სახალიფო, ფეოდალური სახელმწიფო პირენეს ნ. კ-ზე, დედაქალაქი ქ. კორდოვა. 756 ომაიანმა აბდ ალ-რაჰმან I-მა აქ შექმნა კორდოვის საამირო, რ-მაც დამოუკიდებლობა მოიპოვა აბასიანთა სახალიფოსაგან. IX ს. მიწურულში კორდოვის საამირო დაიშალა ცალკეულ ფეოდ. სამფლობელოებად. აბდ ალ-რაჰმან III-მ (912-961) გააერთიანა ეს სამთავროები და 929 თავი ხალიფად გამოაცხადა. ქ. ცენტრალიზებული დესპოტია იყო. გაბატონებული მდგომარეობა ეკავა მსხვილ მიწათმფლობელ არისტოკრატას. ქ. ს-ში მთელი ძალაუფლება (საერო და სასულიერო) ხალიფას ეკუთვნოდა. მეორე ფიგურა იყო მთავარი მინისტრი -

ჰაჯიბი. ხალიფა ალ-ჰაქამ II-ის (961-976) სიკვდილის შემდეგ ქ. ს-ს განაგებდა ჰაჯიბი მუჰამად იბნ აბუ ამირ ალ-მანსური (976-1002); მერე კი - მისი ძე აბდ ალ-მალიქი (1002-1008).
ქ. ს. წარმოადგენდა არაბ. კულტურისა და მეცნიერების უმნიშვნელოვანეს ცენტრს. აქაურმა მეცნიერებმა დიდი როლი ითამაშეს ევროპაში ანტ. მეცნიერების ტრადიციების შენარჩუნებაში. XI ს. I მე-სამედი ქ. ს-ში აღინიშნა ფეოდ. შინათმებით. 1031 ტახტიდან ჩამოაგდეს და კორდოვიდან განდევნეს უკანასკნელი ხალიფა მინამ III. ქ. ს. მრავალ წერტილ საამიროდ დაიშალა.

კორდოვანი, პლატო სუდანში, მდ. თეთრი ნილოსის დას-ით. საშ. სიმაღლე 500-1000 მ. წარმოადგენს აფრიკის კამბოჯის ნილოსის კრისტ. ბაქნის შეკრის. აგებულია ნუბის ქვიშაქვებით (მთა ტემალინ-გა, 1460 მ). დანაწევრებულია ხევებით. ჰავა სუბეკვატორულია. იცის ზაფხულის წვიმები (300-500 მმ წელიწადში). წითელ-მურა ნიადაგები. დაფარულია სავანით.

კორაა (კორ. - ჩო სო ნ).

I. ზოგადი ცნობები

ქ. - ქვეყანა აღმ. აზიაში, მდებარეობს უმთავრესად კორეის ნახევარკუნძულზე, მის მიმდებარე კონტინენტურ ნაწილსა და კ-ებზე. აღმ-ით აკრავს იაპ. ზღვა, დას-ით - ყვითელი ზღვა, სამხრ-ით - კორეის სრუტე, რ-იც გამოყოფს მას იაპონიისაგან. საზღვ. საზღვრის სიგრძეა დაახლ. 8,7 ათ. კმ. ჩრდ-ით ესაზღვრება ჩინეთი და სსრკ. სახმელეთო საზღვრის სიგრძეა 1,3 ათ. კმ. ფართ. 220,8 ათ. კმ² (დემილიტარიზებული ზონის ჩათვლით). მოსახლ. 54,1 მლნ. მეტი კაცი (1978, შეფასება), აქედან 99% კორეელია. მორწმუნენი უმთავრესად ბუდისტები არიან, მცირე ნაწილი - ქრისტიანები. ოფიც. კალენდარი - გრიგორიანული (იყენებენ ადგილობრივსაც).

ბუნება. ქ-ის ტერიტ. დაახლ. 3/4 მთიანია. ქვეყნის ჩრდ. ნაწილი უჭირავს ჩრდილოეთ კორეის მთებს, კორეის ნ.-კ-ის აღმ. ნაწილი - აღმოსავლეთ კორეის მთებს, სამხრ. ნაწილი კი ამ მთების სამხრ.-დას. შტოქედებს. ნ.-კ-ის დას. სანაპიროზე დაბლობი ვაკეებია.

სასარგებლო წიაღისეულიდან მოიპოვება ქვანახშირი, მურა ნახშირი, რკინის, ტყვიის, თუთიის, სპილენძის მადანი, ვოლფრამი, მოლიბდენი, ქრომი, ნიკელი, თქრო, ვერცხლი და სხვ.

ნ.-კ-ზე ზღვის ჰავაა, ქ-ის ჩრდ. ნაწილში - ზღვიურიდან კონტინენტურში გარდამავალი, მუსონური, ტერიტ. დიდ ნაწილში - ზომიერი, უკიდურეს სამხრეთში - სუბტროპიკული. იანვ. საშ. ტემპ-რა მერყეობს -21°C-იდან (ჩრდ-ით) 4°C-მდე (სამხრ-ით). ჩრდ-ით ყინვა ზოგჯერ -40°C აღწევს. ყველაზე თბილი თვის (აგვ., ზოგან ივლ. ან ივნ.) საშ. ტემპ-რა 22°C-იდან (ჩრდ-ით) 26°C-მდეა (სამხრ-ით). ნალექები 700-იდან 1500 მმ-მდე.

მდინარეთა ქსელი ხშირია. მნიშვნელოვანი მდ-ებია ტუმინიანი, (ტუმანგანი), იალუმიანი (ამნოკანი), ტედონგანი, ჰანგანი, ნაქტონგანი.

გავრცელებულია უმთავრესად ტყის ყომრალი და მთა-ტყის ყომრალი ნიადაგები. დაბლობებსა და მდინარეთა ხეობებში ნოყიერი ალუვიური ნიადაგებია.

მცენარეული საფარი მრავალფეროვანია. მთის ქვემო სარტყელში ფართოფოთლოვანი ტყეა, მაღლა - წიწვოვან-ფართოფოთლოვანი, რ-საც ჩრდ-ით წიწვოვანი ტყე ცვლის; სამხრ-ით 300 მ სიმაღლემდე სუბტროპ. მარადმწვანე ტყე და ბუჩქნარია. ძუძუმწოვრებიდან ბინადრობს ვეფხვი, ჯიქი, დათვი, ფოცხვერი, ირემი და სხვ. ფრინველთა საშვარო მრავალფეროვანია. სანაპირო წყლები მდიდარია თევზით.

ლიტ.: Зайчиков В. Т., Корея.

[2 изд.], М., 1951. Пак Тхя Хун. Тен Хек, Очерк географии Кореи, Пхеньян, 1957.

II. კორეა 1948-მდე

ისტორიული ნარკვევი. კორეის ნ.-კ-ზე აღამიანის უბეღელის კვლი მიკუთვნება გვიანდ. პალეოლითს. ვარაუდობენ, რომ ქ-ის ტერიტორიაზე არსებული ერთ-ერთი პირველი სახელმწიფოებრივი წარმონაქმნი ჩოსონი ძვ. წ. V-IV სს-ში ძლიერი მონათმფლობელური სახელმწიფო იყო. ჩინ. დამპყრობლებთან ბრძოლის პროცესში ახ. წ. დასაწყისში აღმოცენდა პექჩეს, კოგურიოსა და სილის ადრინდ. ფეოდ. სახელმწიფოები. ე. წ. სამი სახელმწიფოს პერიოდი აღინიშნა საწარმოო ძალთა წინსვლით (განვითარდა სარწყავი მიწათმოქმედება, მებრინჯეობა, დაინერგა მეაბრეშუმეობა და სხვ.). მიწაზე სახელმწ. საკუთრების დამკვიდრებასთან ერთად გაჩნდა მსხვილი მიწათმფლობელობის სხვადასხვა ფორმა. გავრცელდა ჩინეთიდან კონფუციანელობა და ბუდიზმი. ჩინ. დინასტიები ცდილობდნენ კოგურიოსა და პექჩეს დაპყრობას (612, 644, 660, 668), მაგრამ უშედეგოდ. VIII ს-თვის სილის სახელმწიფომ უკვე შეძლო კორ. ნ.-კ-ის მთელი ტერიტ. გაერთიანება. სილის გაერთ. სახელმწიფოში ჩამოყალიბდა ფეოდ. წყობილების დამახასიათებელი ნიშნები. ხანგრძლივი ომების შეწყვეტამ დადებითად იმოქმედა ქვეყნის ეკონ. ცხოვრებაზე. სარწყავი მიწათმოქმედებისა და ხელოსნობის განვითარებამ ხელი შეუწყო ვაჭრობის ზრდას. აღსანიშნავია კულტ. დარგში მიღწეული წარმატებები. ფეოდალთა ბატონობა გლენობაზე ზორციელდებოდა მიწაზე სახელმწ. საკუთრების ფორმით. არსებობდა გლეხთა ნაღვლები და მსხვილი ფეოდ. ნაწყალობები მიწები. მიმდინარეობდა სახელმწ. გლეხთა დაყმევების პროცესი. IX ს-ში დადგა ფეოდ. დაქუცმაცებულობის პერიოდი. 935 ქვეყანა კვლავ გააერთიანა კორეის სახელმწიფოს დამაარსებელმა ვან გონმა. ცენტრალიზებული ფეოდ. სახელმწიფოს შექმნამ კორეის ფეოდალებს შესაძლებლობა მისცა მოეგერებინათ კიდანების შემოსევები. ამ პერიოდში განვითარდა ქვეყნის ეკონომიკა, გაფართოვდა საგარეო ვაჭრობა, შემიღეს ლითონის ფული.

XII ს. I ნახევარში დაიწყო კორეის სახელმწიფოს დაქვეითება, რასაც ხელი შეუწყო ფეოდ. შინაომებმა (1126, 1135, 1170, 1196 და სხვ.) და გლეხთა აჯანყებებმა (1176-78) ფეოდ. კაბალის წინააღმდეგ. ამას დაერთო მონღოლთა შემოსევა 1231. ბრძოლა დიდხანს გაგრძელდა. 1356 მონღოლები ქვეყნიდან გააძევეს. 1392 კორეის ერთ-ერთი სარდალი ლი სონ გე ავიდა ტახტზე და ამით სათავე დაედო ახ. სამეფო დინასტიას ლის (1392-1910). კორეის სახელმწიფოს ჩოსონი ეწოდა. დედაქალაქი პანსონში (XIX ს. დასასრულამდე სეული) გადაიტანეს. გაიზარდა მსხვილი კერძო მიწათმფლობელობა, რამაც ხელი შეუწყო ფეოდ. წყობილების განმტკიცებასა და სერიოზულ ეკონ. და კულტ. ძვრებს, მაგრამ დიდგვაროვანთა ურთიერთობის ბრძოლამ, გლეხთა აჯანყებებმა და იაპ. თავდასხმებმა (XVI ს.) კვლავ დაასუსტა ცენტრალიზებული სახელმწიფო. მართალია კორეელმა ხალხმა შეძლო იაპონელთა გაძევა, მაგრამ უძლური აღმოჩნდა ჩრდ-იდან შემოჭრილ ახ. აგრესორებთან-მეჯუროელებთან ბრძოლაში. 1637 ქ-ის მღვმე მანჯურიელთა დინასტიის ვასალად აღიარა თავი.

XVII-XVIII სს-ში ქ-ის სოც.-ეკონ. განვითარებაში სერიოზული ცვლილებები მოხდა: გაიზარდა ნათესი ფართობი, დაინერგა ახ. სას.-სამ. კულტურები, გაუმჯობესდა რწყვის საქმე, სოფლად და ქალაქად განვითარდა თავისუფალი ხელოსნობა, გაძლიერდა სასაქონლო-ფულადი ურთიერ-

კორეა

შინაარსი

I. ზოგადი ცნობები 664

II კორეა 1948-მდე 664

III კორეის სახალხო-დემოკრატიული რესპუბლიკა 666

IV. სამხრეთი კორეა 668



მდ. პანგანის ხეობა.

თობა, იმატა მეცხვრობაში, შეიქმნა მნიშვნელოვანი საეკონომიკური ცენტრები (ფხვნაღვი, ჰანსონი, კესონი, ტეკუ). სასაქონლო ფუნქციონირების განვითარებასთან სდევდა ფეოდალური კლასის ზრდა. ამის გამო იმატა გლეხთა ანტიფეოდალური ბრძოლა. გამწვავდა წინააღმდეგობა მსხვილ ფეოდალურ დაჯგუფებებს შორის XVIII ს-ში სცადეს რეფორმების გატარება, რაც უშედეგოდ დამთავრდა, მოწინავე ფეოდალთა (იანბანთა) შორის კი დაიწყო ვ. წ. სირ-კაჯუხის პროგრ. მოძრაობა, რაც კონფუციანური სქოლასტიკის დაუბრუნებლად.

ფეოდალური კრიზისი გააღრმავა კაპიტალიზმის გავრცელების გამო. ქვეყნების გაძლიერებულმა ცდებმა შეტვირთეს კ-ში, ემარცხათ იგი უშედეგოდ იყო ლი პა ინის მთავრობის (კლარეფორმებითა და გარე სამყაროსგან მკაცრი იზოლაციით შექმნილი) ფეოდალური კრიზისი და განემტკიცებინა სამეფო ხელისუფლებამ. 1876 იანბანმა კ-ს თავს მოახვიო კანხის არათანასწორუფლებიანი ხელშეკრულება, შემდგომში კი კ-მ ანალოგიური ხელშეკრულებები დადო აშშ-თან (1882), დიდ ბრიტანეთთან და გერმანიასთან (1883), მოგვიანებით — ჩინეთის რუსეთთან, საფრანგეთთან, ავსტრია-უნგრეთთან და სხვ. აღნიშნულ ხელშეკრულებებს შედეგად მოჰყვა ქვეყნის ეკონ. და პოლიტ. დაკავალება. კ-მ გამოკვეთილი ნახევარკოლონიის სახე მიიღო. ფეოდალური კლასის გაძლიერებამ, მოხელეთა გამომძაღვლებამ და უცხოელთა პარაზიტული მკვიდრად გააუარესა მშრომელთა ყოფა. ამ ნიადაგზე 1893 საშპრ. კ-ში იფეთქა გლეხთა მძლავრმა აჯანყებამ (იხ. გლეხთა აჯანყება კორეაში 1893—1894). მისი ჩახშობის დროს წამოჭრილი იაპ.-ჩინ. კონფლიქტი ჩინეთ-იაპონიის ომის (1894—95) საბაბი გახდა. ამ ომში ჩინეთი დამარცხდა და იძულებული გახდა ეცნო კ-ის დამოუკიდებლობა (სიმონოსეის ხელშეკრულება 1895). კ-ში გაძლიერდა იაპ. გავლენა. უშედეგოდ იყო პროჩინური და რუსოფილური ჯგუფების ცდა გარეგან დახმარებას გზით შეეჩერებინათ იაპ. გავლენის ზრდა. რუსეთ-იაპონიის ომის (1904—05) შემდეგ იაპ. იმპერიალისტები დაეუფლნენ კ-ის ძირითად ბაზებს და საკუთარ კონტროლს დაუქვემდებარეს მისი ეკონომიკა, ფინანსები. 1905 წ. 17 ნოემბ. კ-ზე დაწესდა იაპ. პროტექტორატი. დამოუკიდებლობის დაკარგვის საფრთხის კორექტმა ხალხმა უპასუხა მასობრივი ბრძოლით, როგორც იაპ. იმპერიალისტების, ისე მათი ადგილ. აგენტურის წინააღმდეგ. იაპონელებმა პარტიზანთა ძირითადი ძალები დამარცხეს და მათი განდევნის შემდეგ 1910, კ. დაიპყრეს. კ-ის ანექსიამ მკვეთრად გააძლიერა იაპ. მტაცებლური კოლონ. პოლიტიკა ამ ქვეყანაში. კოლონიზატორებმა კ. თავიანთი სამრეწველ. საქონლის გასაღებისა და სანდელეოლო ბაზად გადააქციეს. მოხდა გლეხთა მიწების მნიშვნელოვანი ნაწილისა და სახელმწიფო მიწების დიდი ნაწილის ექსპროპრიაცია, ამავდროს ხელუხლებლად დარჩა იქ არსებული ფეოდალური ურთიერთობა. კოლონ. ჩაგვრას განიცდიდა ასევე ეროვნ. ბურჟუაზია 1910 დეკ. იაპ. კოლონ. ხელისუფლებამ მიიღო კანონი კომპანიების შესახებ, რაც მკვეთრად ზღუდავდა მათ საქმიანობას და მემარტული იყო ეროვნ. კაპიტალის წინააღმდეგ. იაპ. იმპერიალისტებმა კ-ში ძალადობისა და ჩაგვრის სამხ-პოლიციური სისტემა დანერგეს.

ოქტ. სოციალ. რევ. გამარჯვებამ რუსეთში უდიდესი ზემოქმედება მოახდინა კ-ზე და რევ. სტიმული მიაცა განმათ. და კლასობრივ ბრძოლას. 1919 მარტ-პრილში კ-ში მოხდა საერთო ეროვნ. აჯანყება, რ-შიც მონაწილეობდა მუშათა კლასი, გლეხობა და ეროვნ. ბურჟუაზია. მეთაური ეროვნ. ბურჟუაზია შეეცადა აჯანყებისათვის მშვიდობიანი ხასიათი მიეცა, რამაც განაპირობა აჯანყების დამარცხება. 1919

ამბებით დაშინებულმა იაპ. იმპერიალისტებმა ფართოდ რეკლამირებული, ზედპირობული რეფორმების პროგრამა გამოაცხადეს და „თვითმმართველობის სისტემა“ შემოიღეს. 1920 გააუქმეს კანონი კომპანიების შესახებ და სხვ.

20-იან წლებში მრეწველმწარმოებელთა და მუშათა კლასის რიგების ზრდამ, მისი იდეურ-პოლიტ. დონის ამაღლებამ, მუშათა პროფკავშირებისა და სხვა ორგანიზაციების შექმნამ, პროგრ. ინტელიგენციის წრეებში მარქსიზმ-ლენინიზმის გავრცელებამ მოამზადა ნიადაგი კომპარტიის შექმნისათვის (1925). კ-ის კომპარტია სათავეში ჩაუდგა ანტიიმპერიალ. მოძრაობას მუშათა და გლეხთა ინტელიგენციის დასაცავად და შეეცადა მასობრივი პარტ. ორგანიზაცია შეექმნა (1927), მაგრამ მის რიგებში აღმოცენებულმა მემარცხენე-სექტანტურმა გადახრებმა და მემარჯვენე ოპორტუნისტებმა ხელი შეუშალეს ამ განზრახვას. 1928 კომპარტიაში, როგორც ორგანიზებულმა ძალამ, არსებობა შეწყვიტა.

მსოფლიო ეკონ. კრიზისმა (1929—33) კ-ში უკიდურესად გააუარესა მშრომელებისა და წერილობრივ ფენების მდგომარეობა, ბიძგი მისცა განმათ. კლასობრივი ბრძოლის მძლავრ აღმავლობას. 1932 კომ. ირ. სენის ხელმძღვანელობით შეიქმნა მძლავრი პარტიზ. რაზმი, რაც აქტიურად იბრძოდა იაპ. ოკუპანტების წინააღმდეგ. 1936 პარტიზ. ბრძოლის დიდი გაქანების ვითარებაში კურსი აიღეს ყველა პარტ. ძალის ერთიანი ანტიიაპ. სახ. ფრონტად გასაერთიანებლად. ამ მიზნით შეიქმნა „ჩოგუკ კვანტოქე“ (სამშობლოს აღორძინების საზ-ბა), რ-ის პროგრამა ითვალისწინებდა იაპ. კოლონ. ბატონობის დაშობასა და დამოუკიდებელი კ-ის შექმნას. დასახული მიზნის მისაღწევად იგი იყენებდა ბრძოლის როგორც ლეგალურ, ისე არალეგალურ ფორმებს. მისი ხელმძღვანელობითა და კომუნისტების აქტ. მონაწილეობით 1937 და მომდევნო წლებში დიდ ძალად იქცა პარტიზ. ომი. 1937—45 სახ. მოძრაობამ იაპ. იმპერიალ. წინააღმდეგ საყოველთაო ხასიათი მიიღო. პარტიზ. რაზმებმა ჩრდ. კ-ში შექმნეს მძლავრი საყრდენი ბაზები; გაძლიერდა მუშათა და ახალგაზრდობის გამოსვლები და საბოტაჟის აქტები სამხ. საწარმოებში.

1945 აგვ. საბჭ. შეიარაღებულმა ძალებმა გაანადგურეს იაპ. მილიტარიზმის რჩეული ნაწილები — კვანტუნის არმია, რამაც გადაამწყვეტი როლი შეასრულა II მსოფლიო ომში იაპ. დამარცხების საქმეში და ბოლო მოუღო იაპ. იმპერიალიზმის ბატონობას კ-ში. საბჭ. შეიარაღებულ ძალებთან ერთად კ-ის განთავისუფლებაში აქტ. როლს ასრულებდნენ კ-ის რევ. შეიარაღებული ძალები. საბჭ. შეიარაღებული ძალების აქტ. დახმარებით ჩრდ. კ-ის დემოკრ. ძალები გაუადვილდა რეაქციასთან ბრძოლა. ამ ბრძოლის ავანგარდში ჩადგა 1945 აღდგენილი კ-ის კომპარტია. მისი ხელმძღვანელობით იქმნებოდა მასობრივი დემოკრ. ორგანიზაციები, რ-თაც წამოაყენეს პროგრამული მოთხოვნები: დემოკრ. რესპ. შექმნა, იაპ. კომპანიებისა და ცალკეული პირების, ასევე კ-ის მემამულეთა კუთვნილი მიწების კონფისკაცია და გლეხობისათვის გადაცემა, ფ-კაქნების ნაციონალიზაცია, სხვა დემოკრ. გარდაქმნების განხორციელება.

სულ სხვაგვარად ვითარდებოდა ამბები სამხრ. კ-ში, სადაც 1945 სექტ. გადასხდნენ აშშ-ის ჯარები. ამერ. საოკუპაციო სარდლობამ უზენადად დაარღვია წინასწარი შეთანხმებები (იალტის, პოტსდამის, მოსკ. თათბირები 1945) და დემოკრ. ძალების ჩახშობით ქვეყნის ხელოწმური გათიშვა განიზრახა. რეაქციულ ანტიხალხურ ძალებზე დაყრდნობით შეიქმნა სამხრ. კ-ის სეპარატული მთავრობა (1948 მაისში სამხრ. კ-ში ინსტენირებული არჩევნების შედეგად შეიქმნა ე. წ. კორეის რესპუბ-

ლიკა) ამერ. აგენტის ლი სინ მანის მეთაურობით ამის შედეგად სახ.-დემოკრ. რევოლუცია მხოლოდ ჩრდ. კ-ში ვითარდებოდა. აქ 1946-იდან აქტიურად მოქმედებდნენ დემოკრ. ხელისუფლების ორგანიზები. კომპარტიის ხელმძღვანელობით ჩრდ. კ-ში შეიქმნა მასობრივი დემოკრ. ორგანიზაციები: ახალგაზრდობის, ქალთა, გლეხთა კავშირები, მუშათა პროფკავშირები. 1946 თებ. შეიქმნა ჩრდ. კ-ის დროებითი სახ. კომიტეტი, რაც ემყარებოდა მუშათა კლასის, გლეხობისა და სხვა პარტ. ფენების კავშირს მუშათა კლასის ხელმძღვანელობით. აღნიშნულმა ორგანიზაციამ მოკლე დროში გაატარა რადიკალური დემოკრ. გარდაქმნები. ამის შედეგად ბოლო მთელი ფეოდალიზმისა და კოლონიალიზმის და ჩრდ. კ. მტკიცედ დაადგა სოციალიზმის მშენებლობის გზას. 1946 ივლ. შეიქმნა ერთიანი დემოკრ. ეროვნ. ფრონტი (ედეფ), რ-საც კ-ის კომპარტია ხელმძღვანელობდა. 1946 აგვ. შეიქმნა ჩრდ. კ-ის შრომის პარტია, 1948 თებ. კ-ის სახ. არმია. უმაღლესმა სახ. კრებამ (არჩევნები ჩაატარა 1948 აგვ.) შეიმუშავა სახ.-დემოკრ. სახელმწიფოს კონსტიტუცია, გამოაცხადა კ-ის სახ.-დემოკრ. რესპუბლიკა (კსდრ) და შექმნა მთავრობა კომ. სენის მეთაურობით. კსდრ-ის მთავრობამ თავის მნიშვნელოვან ამოცანად დაისახა ქვეყნის მშვიდობიანი გაერთიანება დემოკრ. საწყისებზე.

ლიტერატურა. კ-ის ლიტ-რა სათავეს იღებს ძვ. კორ. ფოლკლორიდან. XIX ს. დასასრულამდე იგი იქმნებოდა 2 ენაზე: ოფიც. სალიტ. ენაზე — ჰანმუნზე (ჩინ. სალიტ. ენის — ენაიანის კორეიზებული ფორმა) და კორ. ენაზე. ლიტ-რის უძველესი ნიმუშებია მოკლე ლექსები — ჰიანგა („მშობლიური მხარის სიმღერები“), რ-ებიც VII—XI სს-ით თარიღდება და ჩაწერილია XV ს. შუა წლებამდე. ჰანმუნზე პოეზიის შექმნაში დიდი წვლილი მიუძღვის ჩხეე ჩი ვონს (დ. 857). უმაღლეს დონეს კი ამ პოეზიამ მიაღწია ლი ინ ნოს (1152—1220), ლი გუ ბოს (1168—1241) და ლი ჯე პიონის (1288—1367) შემოქმედებაში. ადრინდ. პროზის ნიმუშებია ჰანმუნზე დაწერილი ჰიოკ ნიონ ჯონის ბუდისტური „კიუნის ცხოვრება“ (1075), კონფუციური იდეებით გამსჭვალული ოფიც. ქრონიკა — კიმ ბუ სიკის „სამი სახელმწიფოს ისტორიული ჩანაწერები“ (1145) და ბუდისტური „ზღვიდან აღმოსავლეთით მდებარე ქვეყნის გამოჩენილი პერების ცხოვრებანი“ (1215). მხატვრული პროზა თანდათან გამოვეო ისტ. ლიტ-რას. გაჩნდა იასა (არაოფიც. ისტორიები) და ფხესოლი — მცირე პროზაული ნაწარმოებები. ნოველის ფანრს საფუძველი ჩაუყარა კიმ სი სიმამ (1435—93). სო გო ჯონმა 1478 შეადგინა ვრცელი „აღმოსავლური ანთოლოგია“ (130 წიგნი), რ-შიც შევიდა ჰანმუნზე შექმნილი პროზისა და პოეზიის საუკეთესო ნიმუშები. აღსანიშნავია ისტორიკოს იმ ჯეს (1579—87) ალეგორიული მოთხრობები.

კორ. ანბანზე შექმნილი პირველი ნაწარმოებებია „ოდა ცათა შინა მფრინავ დრაკონისადმი“ (1445), XVI—XVII სს. პოეზიაში გაბატონებული იყო პეისაჟური ლირიკა (ე. წ. მდინარეთა და ტბათა პოეზია) გამსჭვალული დაოსური მოტივებით (ამქვეყნიური ცხოვრების უარყოფა, ბუნებისა და ღვინის ზოტბა). სიჯოს (სამსტრიქონიანი ლექსი) და კასის (დიდი მოცულობის პოემა) გამოჩენილი ოსტატები იყვნენ ჩონ ჩხოლი (1536—94) და იუნ სონ იე (1587—1671). აღსანიშნავია პაკ ინ ნოს (1561—1642) პატრ. ლირიკა. კორ. ენაზე შექმნილი პოეზია გაერთიანებული ანთოლოგიებში „მწვანე მთების ქვეყნის უჭკნობი სიტყვები“ (1727) და „ზღვის აღმოსავლეთით მდებარე ქვეყნის სიმღერები“ (1763). სინ ჯე პიონ (1812—84) შემოქმედებაში სატრფიალო ლირიკამ უმა-



სეული. ქალაქის ცენტრალური ნაწილი.

დღეს მწვერვალს მიაღწია. მისი დამსახურება ხალხ. მუს. დრამის (ჩხანგიკის) განვითარება. XVII-XIX სს-ში ფართოდ გაავრცელდა მოთხრობის ფანრი კორ. ენაზე - სოსოლი, საგმირო ეპოპეა „იმჯინის ქრონიკა“ (XVII ს.) და სხვ. დაიწერა კიმ მან ჯუნის (1637-92) პირველი რომანები. სირჰაის იდეები აისახა პაკ ჩი ვონის (1737-1805) სატირულ ნოველებში (პანმუნზე). პანმუნზე შექმნილი პოეზიის უკანასკნელი ბრწყინვალე წარმომადგენლები იყვნენ სირჰაის იდეოლოგი ჩონ იაკ იონი (1762-1836) და სახ. პოეტი კიმ საკატი (1807-64).

XIX ს. დასასრული საშ. საუკ. ლიტერიდან ახ. ლიტ-რაზე გარდამავალი პერიოდი. ახ. პროზის (სინ სოსოლი) პირველი ნიმუშებია ლი ინ ჯიკის (1862-1916) და ლი ჰე ჯოს (1869-1927) რომანები. თანამედროვე კორ. ნოველის ჩამოყალიბებაში დიდი ღვაწლი მიუძღვით მწერალსა და ბურჟ. ნაციონალიზმის იდეოლოგს ლი გვან სუს (1892-1951), ნატურალისტ მწერლებს იომ სან სოსს (1897-1963) და კიმ დონ ინს (1900-51). თავისუფალი ლექსის პიონერები იყვნენ ჩხვე ნამ სონი (1890-1959) და კიმ ოკი (დ. 1896).

იაპ. მიერ კ-ის ანექსიამ (1910) დროებით შეაფერხა კორ. ლიტ-რის განვითარება. 1919 აჯანყების ჩახშობის შემდეგ გაავრცელდა დეკადენტური მიმართულებები. ამავე დროს ჩამოყალიბდა პროლეტ. ლიტ-რა, რის წინამორბედად შეიძლება ჩაითვალოს ახ. მიმართულების სკოლა (სინ-გიონიანფხა). ამ სკოლის მნიშვნელოვანი წარმომადგენლები არიან პოეტი ლი იკ სანი (1895-1932), ნოველისტი ჩხვე სო ჰე (1901-32) და სხვ. აღსანიშნავია პროზაიკოს ნა დო ჰიანის (1902-27) და პოეტი კიმ სო ვოლის (1903-35) შემოქმედება. იაპ. რეპრესიის გამოღვივების შემდეგ პოპულარული გახდა ისტ. რომანის ფანრი (მწერლები ჰონ მიონ ჰი, დ. 1888; ლი გვან სუ, კიმ დონ ინი, იომ სან სოპი, პაკ ჩონ ჰუა, 1901), იქმნებოდა აგრეთვე რევ. ლექსები, სიმღერები და ერთმოქმედებიანი პიესები (კ-ის უახლესი ცტაპის ლიტ-რა იხ. თავებში კორეის სახალხო დემოკრატიული რესპუბლიკა და საზრეთი კორეა).

არქიტექტურა და სახეითი ხელოვნება. კ-ში ნეოლითის ხანიდან შემორჩენილია თიხატექნიკის ნახევრადმიწურების ნაშთები, თიხის ჭურჭელი; ძვ. წ. I ს-იდან სამარხი ნაგებობანი, ლითონის იარაღი და თიხის ჭურჭელი. კ-ის მაღალმხატვრულმა კულტურამ ჩამოყალიბებული სახე მიიღო ახ. წ. დასაწყისისათვის - სამი სახელმწიფოს (კოგურით, პექჩე, სილა) ხანაში. კოგურის სახელმწ. ტერიტორიაზე, ანაკში (ფხენიანთან ახლოს), შემონახულია აკლდამები (III-VII სს.) და სხვ.; სილის სახელმწიფოს ტერიტორიაზე - ასტრონ. კოშკი ჩხომსონდე (კიონჯუს მახლობლად, VII ს.). დეკორ. ხელოვნ. ნიმუშთაგან აღსანიშნავია თიხის მოუჭიქავი ჭურჭელი, ლითონის ნაკეთობანი, დეკორ. აგური. VIII ს-ში კ. გაერთიანდა სილის სახელმწიფოდ, რასაც მოჰყვა კულტ. ახ. აღორძინება. დაიწყო რევოლუარულად დაგეგმარებული ქ-ების (მ. შ. დედაქალაქ კიონჯუს) ინტენს. მშენებლობა. ბუდიზმის გავრცელებას მოჰყვა ქვის სატაძრო ან-სამბლებისა და პავოდების მშენებლობა (გამოქვებული ტაძარი სოკურამი, 742-764, კიონჯუს მახლობლად, და სხვ.). VII-X სს. ქანდაკება ჩამოყალიბდა ინდ. და ჩინ. ბუდიზტური პლასტიკის კანონების შერწყმის შედეგად (მაიტრეის - მყობადის ბუდის მოქრული ბრინჯაოს ქანდაკება, VII ს. დასაწყ. და სხვ.). დეკორ.-გამოყენებით ხელოვნებაში მისდევდნენ ქვის, ლითონის დამუშავებას, აბრეშუმის ქსოვას, ლაქიან და ბამბუკის მოწულ ნაკეთობათა დამზადებას და სხვ. კორეის სახელმწიფოს ეპოქაში (918-1392) აგებდნენ რთული ფორმის პავოდებს (პოპჩხო-

ნის ტაძრის ჰიონმიოთაპის პავოდა ჰან-სონში, ახლა სეული, 1085), საკულტო ხასიათის კომპლექსებს (სოგვანის მონასტერი, პამგონ-ნამდოს პროვინციის ანბონის რ-ნი, 1386; დაინგრა 1950-53) და საერო ხასიათის მდიდრული დეკორით შემკულ ნაგებობებს (მანვილდეს მმართველთა სასახლე სონდოში, ახლა კესონი, 918, დაინგრა 1361). მნიშვნელოვან განვითარდა მონუმ. ქანდაკება (ბუდა მაიტრეის ქვის ქანდაკება, X ს. ჩხუნჩხონ-ნამდოს პროვ., პონსანის რ-ნი). ამ პერიოდში აყვავდა ქვის მასისა (ფაიფურის მსგავსი მასალა კერამიკული ნაკეთობისათვის) და ფაიფურის ნაკეთობათა ხელოვნება. ლის დინასტიის დროს (1392-1910) აშენდნენ დიდებულ სასახლეებს (კიანბოკუნი პანსონში, 1394, დაინგრა XVI ს-ში, ალაღინეს XIX ს-ში, კვლავ დაინგრა 1950-53), მდიდრულად მორთულ საკულტო ნაგებობებს (თონდოსის მონასტერი, XVI ს., იანსანის რ-ნი, კიონსან-ნამდოს პროვ.). კ-ის ხალხური საცხოვრ. ერთსართულიანი, ტერასიანი ნაგებობა იყო, რ-იც იატაკიდან თებობდა. XIV ს-ში სამეფო კარზე დააარსეს ტოჰვასო, რ-იც სახეითი ხელოვნ. განვითარებაში ფერწერის აკადემიის როლს თამაშობდა. XV-XVII სს-ში მოღვაწეობდნენ პეიზაჟისტები ან გიონი, კან ჰი ანი, კიმ სიკი და სხვ. XVIII ს-ში მუშაობდნენ დემოკრ. მიმართულების ფერმწერები კიმ ჰონ დო, კიმ დიკ სინი და სხვ. XIX ს-ში დააწყეს ზეთის საღებავით ხატვა. XV-XIX სს-ში მაღალ სიფხურზე ავიდა ფაიფურისა და კერამიკის წარმოება. იაპ. არქიტ. სტილის გავლენით აშენდა მრავალი შენობა. მოქანდაკეთაგან აღსანიშნავია კიმ ბოკ ჩინი (პროლეტ. ხელოვნ. კ-ის ფუდერაციის ერთ-ერთი პირველი ხელმძღვანელი) და სხვ.

მუსიკა. კ-ის მუს. ტრადიციების ჩამოყალიბება III-IX სს. განეკუთვნება. ამ პერიოდის მიწურულს სამეფო კართან არსებობდა საგუნდო და საკრავიერი ანსამბლები. აღსანიშნავია მრავალი მუს. საკრავის შემქმნელის ვან სანაკის (VI ს.), მომღერლისა და 200-ზე მეტი კომპოზიციის ავტორის ურიკის (VI ს. დასასრ.) მოღვაწეობა. ამ უკანასკნელის მიერ კონსტრუირებული მუს. საკრავი კაი-აგიმო ფართოდ გაავრცელდა კ-ში. მისი მოწაფეები და მიმდევრები იყვნენ კეკო, მანდოკი, ნიმუნი (სამივე VI ს.). ოკ პო გო (VIII ს.) და სხვ. XIV-XVI სს-ში დედაქალაქში გამოდიოდა დიდი ორკესტრები და გუნდები. კ-ის მუსიკის განვითარებაში თავისი წვლილი შეიტანა ცნობილმა შემსრულებელმა და მუსიკის თეორეტიკოსმა პაკ იონმა (XV ს.). 1432 შეიქმნა ახ. სანოტო დამწერლობა, რის მეშვეობითაც შემონახულია უძველესი მელოდიები. 1493 სონ ჰიონმა და სხვ. შეადგინეს კორ. მუს. ენციკლოპედია „აქაკ კეებომი“ („მუსიკათმცოდნეობის საფუძვლები“). XVI ს. II ნახევრიდან განუწყვეტელი ომების და თავდასხმების გამო შეფერხდა კ-ის მუსიკის განვითარება. მისი აღორძინება დაიწყო XVII-XVIII სს-ში ახ. სასიმღერო ფანრის - ფანსორის შექმნიდან (ცნობილი შემსრულებლები იყვნენ ჰა ჰან დამი, ჩხვე სონ დალი, კვონ სამ ჰეი). XIX ს. II ნახევარში ფხანსორიდან განვითარდა ხალხ. მუს. დრამის ფანრი ჩხანგიკი, აქედან კი ეროვნ. ოპერა, რ-ის პირველი წარმომადგენელი იყო სინ ჯე ჰაო. ამ პერიოდის მუსიკოსთაგან აღსანიშნავი არიან დირიჟორი მუნ ჯა დოკი, მუსიკოსი კიმ ჯან ფო. XX ს. დასაწყისიდან კ-ში შეიჭრა ევრ. მუსიკა, 1910-იდან 1945-მდე იაპ. ბატონობამ მკვეთრად შეაფერხა კ-ის მუს. კულტურის განვითარება.

თეატრი. თეატრ. ხელოვნების ელემენტებს შეიცავდა რელიგ. დღესასწაულებთან დაკავშირებული თამაშობანი და წესჩვეულებანი. სამი სახელმწიფოს პერიოდში გაჩნდა ნიღბებით ცეკვის ხელოვნება-

თალჩხუმი. შუა საუკუნეებში ეროვნ. თეატრის ჩამოყალიბებას ხელი შეუწყო კვანდეს (პისტრიონების) ხელოვნებამ. XIV-XV სს-ში შეიქმნა ნიღბების ხალხ. თეატრი და თოჯინების თეატრი. კ-ის პროფ. თეატრი ჩამოყალიბდა XIX ს-ში. 1911 დაარსდა თეატრი „პოქსინდანი“ („რეფორმების დასი“). 1921 კორ. სტუდენტებმა დააარსეს დასი „დრამატული ხელოვნების კავშირი“. 1930 ფხენიანში შეიქმნა პროლეტარული თეატრი „მაჩხი“ („ურთ“), 1931 კესონში - მასობრივი თეატრი, 1932 მასონში - დრამ. ხელოვნ. საზ-ბა, 1932 ფხენიანში - „მომავლის თეატრი“ და სხვ. იაპონელთა ბატონობის პერიოდში ეროვნ. თეატრების მოღვაწეობას აკონტროლებდა იაპ. ცენზურა.

კინო. პირველი ფილმი კ-ში 1921 გადაიღეს. 20-იან წწ. II ნახევარში დაიდგა ფილმები, რ-იც ხალხის მძიმე ცხოვრებას ასახავდა („მაწანწალა“, 1927; „დაბინდული ქუჩა“, „ბნელი გზა“ - ორივე 1928 და სხვ.). ეროვნ. პროფ. კინოხელოვნ. განვითარებას ხელი შეუწყო რეჟისორმა, სცენარისტმა და მსახიობმა ნა უნ გიუმ, რ-ის ფილმებში („არიანა“ 1926, „სიყვარულის ძიებაში“, 1923 და სხვ.) აისახა კოლონიალიზმისა და სოც. უსამართლობის პროტესტი. 30-40-იან წლებში კ-ის კინემატოგრაფიას კონტროლს უწევდა იაპონია, ეკრანებზე ძირითადად გერმ. იტალ. და იაპ. ფილმებს უჩვენებდნენ.

ლიტ.: История Кореи, т. 1-2, М., 1973; Корея. История и экономика, М., 1958; Еременко Л., Иванова В., Корейская литература. Краткий очерк, М., 1961; Глухарёва О. Н., Архитектура Кореи, Фэн: Всеобщая история архитектуры, т. 9, Л.-М., 1971; მისიკი, Искусство Кореи, Фэн: Всеобщая история искусств, т. 2, кн 2, М., 1961; Корейское классическое искусство. Сб. ст., М., 1972.

III. კორეის სახალხო-დემოკრატიული რესპუბლიკა (კსდრ)

კსდრ მდებარეობს კორეის ნ.-კ-ის ჩრდ. ნაწილში და ნაწილობრივ კონტინენტზე. ფართ. 121,2 ათ. კმ². მოსახლ. 17 მლნ. კაცი (1978, შეფასება). დედაქალაქი - ფხენიანი. ოფიც. ენა - კორეული. ეროვნ. დღესასწაული - 9 სექტ. - კსდრ-ის შექმნის დღე (1948). ფულის ერთეულია ვონა. სსრკ-ის სახელმწ. ბანკის კურსით (1980 დეკ.) 100 ვონა = 74,93 მანეთს. ადმინისტრაციულად კსდრ იყოფა 9 პროვინციად. პროვ. სტატუსი აქვს აგრეთვე ქ-ებს ფხენიანსა და კესონს.

მოსახლეობა. ეკონომიკურად აქტ. მოსახლ. დაახლ. 40% დასაქმებულია სოფ. მეურნეობაში, 30%-ზე მეტი - მრეწველობაში. სიმჭიდროვე ყველაზე მაღალია ჰუანხე-ნამდოს პროვინციაში. მოსახლ. დაახლ. 50% ცხოვრობს ქ-ებში, რ-თაგან უდიდესია ფხენიანი (დაახლ. 1,5 მლნ. მცხ., 1977).

სახელმწიფო წესწყობილება. კსდრ სოციალ. სახელმწიფოა. მოქმედებს 1972 კონსტიტუცია. უმაღლესი სახელმწ. და საკანონმდებლო ორგანოა ერთპალატიანი უზენაესი სახ. კრება (მოსახლ. ირჩევს 4 წლით) და მისი მუდმივი საბჭო. საარჩევნო უფლება მოქალაქეებს 17 წლიდან ეძლევათ. სახელმწიფოს მეთაურია პრეზიდენტი. იგი უშუალოდ ხელმძღვანელობს ცენტრ. სახ. კომიტეტს - სახელმწ. ხელი-სუფლების უმაღლეს ორგანოს (მას უმაღლესი სახ. კრება ირჩევს 4 წლით). პრეზიდენტი არის შეარაღებული ძალების უმაღლესი მთავარსარდალიც. აღმასრ. ხელისუფლება ეკუთვნის ადმ. საბჭოს. მის საქმიანობას ხელმძღვანელობს პრეზიდენტი და ცენტრ. სახ. კომიტეტი.

სახელმწ. გერბი და სახელმწ. დროშა - იხ. ფურადი ჩანართი სტატეიტთან სახელმწიფო გერბი, სახელმწიფო დროშა.

ისტორიული წარკვევი. კსდრ-ის შექმნა (1948) დიდმნიშვნელოვანი იყო მთელი კორ. ხალხის ცხოვრებაში. ახალგაზრდა

კორეა

დიდი ქალაქები

- პამპინი
ჩხონჯინი
პინამი
სინიოჯუ
კესონი
ვონსანი
კიმ-ჩაგი

რესპ. მშრომელთა წინაშე რთული ამოცანები იდგა. 1949 მან მიიღო 2-წლიანი სახ.-სამ. გეგმა, რ-იც ითვალისწინებდა სახ. მეურნ. აღდგენასა და მის შემდგომ განვითარებას. 1949 მარტში კსდრ-მ და სსრკ-მა ხელი მოაწერეს ეკონ. და კულტ. თანამშრომლობის შეთანხმებას. 1949 ივნ.-ში ჩრდ. და სამხრ. კ-ის შრომის პარტიების ცკ-ის გაერთ. პლენუმის გადაწყვეტილებით, ორივე პარტია გაერთიანდა კორეის შრომის პარტიად (კშპ). 1949 ივნ.-ში შეიქმნა ერთიანი დემოკრ. სამაშულო ფრონტი (ედსფ), რ-მაც 1949 და 1950 წამოაყენა ქვეყნის მშვიდობიანი გაერთიანების წინადადება, რაც უარყვეს სამხრ. კ-ის ხელიწყოლებმა. აშშ-ის წაქეზებით და ხელშეწყობით 1950 წ. 25 ივნ. სამხრ. კ-ის მხედრობმა კსდრ-ის წინააღმდეგ (მისი მოსპობის მიზნით) წამოიწყო საომარი მოქმედება. აშშ მხარეზე ჩაერია კ-ის საშინაო კონფლიქტში. ინტერვენციაში „გაეროს“ ჯარების აბრით, ზოგიერთი სხვა ქვეყანაც მონაწილეობდა. ომში მონაწილეობა ნახევარზე მეტს აშშ-ის შეიარაღებული ძალები შეადგენდა. კსდრ-ის მშრომელებმა სამაშულო განმათავისუფლებელ ომში (1950-53) მსოფლიო პროგრ. ძალების მხარდაჭერით, ჩინ. სრ-ის მხალისებითა რაზმების და სხვა სოციალ. ბანაკის ქვეყნების ინტერნაციონალური დახმარებით შეძლეს აშშ-ის აშკარა აგრესიის მოგერიება. აშშ იძულებული გახდა 1953 წ. 27 ივლ. ხელი მოეწერა დაზავებაზე.

ომმა უდიდესი ზიანი მიაყენა კსდრ-ის სახ. მეურნეობას, რ-ის საფუძვლიანად შემუშავდა სახ. მეურნ. აღდგენისა და განვითარების 3-წლიანი გეგმა (1954-56). იგი ითვალისწინებდა არა მარტო აღდგენას და ომამდელი დონის (1949) მიღწევას, არამედ სახ. მეურნ. მნიშვნელოვან რეკონსტრუქციასაც. სსრკ-ისა და სხვა სოციალ. ქვეყნების უანგარო დახმარებამ უზრუნველყო ამ გეგმის წარმატებით შესრულება. 1953-იდან კშპ-ის ხელმძღვანელობით დაიწყო სოფ. მეურნ. სოციალ. კოლექტივიზაცია, რაც წარმატებით დამთავრდა 1958. ასეთივე გარდაქმნები შეეხო კერძო მწარმოებლებს, კუსტარებსა და ვაჭრებს. ისინიც სხვადასხვა ტიპის კოლექტივებში გაერთიანდნენ. ამის შედეგად 1958-იდან კსდრ-ის სახ. მეურნ. ყველა დარგში გაიმარჯვა სოციალ. საწარმოო ურთიერთობამ. ძირითადი შეიცვალა კსდრ-ის საზ-ბის კლასობრივი სტრუქტურაც. 1956 კშპ-მ მიიღო კ-ში სოციალიზმის მატერ.-ტიქ. ბაზის შექმნის პროგრამა, რაც აისახა 5-წლიან (1957-იდან) და 7-წლიან (1961-იდან) გეგმებში. კსდრ ჩამორჩენილი ქვეყნიდან ინდუსტრ.-აგრ. ქვეყანა გახდა. სოციალ. მრეწვ. შეუფერხებელი ზრდის კვალდაკვალ მიმდინარეობდა სოფ. მეურნ. შემდგომი განვითარება. ამაღლდა მატერ.-ტიქ. ბაზა, გაფართოვდა სარწყავი ფართობი, გადაიდა სასუქების გამოყენების რაოდენობა, იმატა შრომის ნაყოფიერებამ და მოსავლიანობამ. სოფლადაც მისი წარმატებით კოლექტივიზაციის შედეგად, მტკიცედ დამკვიდრდა სოციალ. საწარმოო ურთიერთობანი. უდიდეს წარმატებებს მიაღწიეს განათლებისა და მეცნ. დარგებშიც. სოციალ. საწარმოო ურთიერთობების დამკვიდრებამ და სახ. მეურნ. დაჩქარებულმა განვითარებამ მკვეთრად აამაღლა მოსახლ. კეთილდღეობა და კულტ. დონე.

1970 კშპ-ის V ყრილობამ შეაჯამა 7-წლიანი გეგმის რეალიზაციის შედეგები და აღნიშნა, რომ იგი გადაჭარბებით შესრულდა. კსდრ სოციალ. ინდუსტრ. სახელმწიფო გახდა. ყრილობამ მიიღო სახ. მეურნ. განვითარების 6-წლიანი გეგმა (1971-76), რ-ის ამოცანად დასახა ქვეყნის შემდგომი ინდუსტრიალიზაცია, ტექ. რევ. გატარება და სოციალიზმის მატერ.-ტიქ. ბაზის განმტკიცება.

1972 ივლ. კსდრ-ის უმაღლესმა სახ. კრებამ მიიღო ახ. კონსტიტუცია, რ-მაც

იურიდიულად განამტკიცა სოციალ. მონაპოვარი. 1975 სექტ. 4 წელსა და 8 თვეში შესრულდა ქვეყნის სახ. მეურნეობის განვითარების 6-წლიანი (1971-76) გეგმა. 1978 დეკ. დამტკიცდა კსდრ-ის სახ. მეურნ. განვითარების მე-2, შვიდწლიანი (1978-84) გეგმა.

კსდრ წლების განმავლობაში ატარებს მშვიდობისმოყვარე საგარეო პოლიტიკას. მოითხოვს კ-ის მშვიდობიანი გზით გაერთიანებას თვით კორეელი ხალხის ნებასურვილის შესაბამისად. იგი თანმიმდევრულად იბრძვის კოლონიალიზმის, რასიზმისა და ყოველგვარი აგრესიის წინააღმდეგ, მხარს უჭერს საყოველთაო განიარაღებას, სხვადასხვა სოციალ. სისტემის მქონე სახელმწიფოებთან ეკონ.-მეცნ. და კულტ. თანამშრომლობის განვითარებას. კსდრ-ს დიპლ. ურთიერთობა აქვს დამყარებული 93 სახელმწიფოსთან (1977).

ეკონომიკურ-გეოგრაფიული ნარკვევი. სახ. ხელისუფლების წლებში კსდრ ჩამორჩენილი კოლონ. ქვეყნიდან ინდუსტრ.-აგრ. სოციალ. სახელმწიფოდ გადაიქცა. სოც.-ეკონ. გარდაქმნებმა — მიწის რეფორმამ (1946), მრეწვ. ნაციონალიზაციამ (1946), სოფ. მეურნ. კოლექტივიზაციამ (1953-58) და სხვ. გამოიწვია მწარმოებლურ ძალთა სწრაფი აღმავლობა. სოციალიზმის მატერ.-ტიქ. ბაზის შექმნა რამდენიმე ეტაპად მიმდინარეობდა, რაც განხორციელდა სახ. მეურნ. განვითარების გეგმების წარმატებით შესრულების შედეგად. კსდრ-ის ეკონ. განვითარებას დიდად უწყობს ხელს სსრკ-სა და სხვა სოციალ. ქვეყნებთან მჭიდრო თანამშრომლობა. სსრკ-ის დახმარებით აღადგინეს და ააგეს ბევრი საწარმო, მ. შ. სუფზუნის ჰესი, ჩხონჯინის მეტალ. ქ-ნა, ფხენიანის საფეიქრო კომბინატი, სინფოსის თევზსაკონსერვო ქ-ნა, პინამის აზოტიანი სასუქების ქ-ნა, ფხენიანისა და პუქჩანის თესები და სხვ.

მრეწველობა. 1970 სამრეწვ. წარმოების მოცულობამ 21-ჯერ გადაჭარბა ომამდელ, 1949 დონეს. შეიცვალა მრეწვ. სტრუქტურა. კოლონ. პერიოდში კ-ის ჩრდ. ნაწილში, სამხრ. ნაწილსავე განსხვავებით, სამთამადნო, მეტალ. და ენერგეტ. მრეწვ. უფრო იყო განვითარებული. ვიდრე მსუბუქი და კვების მრეწვ. დარგები. სახ. ხელისუფლების წლებში შეიქმნა მანქანათმშ. ორგ. ქიმ. დარგები, სამეცნ. სალაბო-თა მრეწვ. და სხვ. მნიშვნელოვნად გაიზარდა ენერგეტ. მეურნეობა, მსუბუქი და კვების მრეწველობა.

1975 კსდრ-ში ამოიღეს 49,5 მლნ. ტ ქვანახშირი. ანთრაციტის მთლიანი მოპოვების დაახლ. 90% მოდის ჩრდ. ქვანახშირის აუზზე. მურა ნახშირის მოპოვების 2/3-ტუმინძიანის აუზზე. განსაკუთრებული ყურადღება ექცევა რკინის მადნის მოპოვებას, რ-საც უმთავრესად მუსანის საბადო იძლევა. იღებენ აგრეთვე ტყვია-თუთიას, ვოლფრამის, სპილენძის, ოქროს, ვერცხლის, მანგანუმის, ქრომის, კობალტის შემცველ მადანს, მაგნიზიტსა და გრაფიტს.

პიდროენერგორესურსები უზრუნველყოფს ელექტროენერჯის წარმოების (28 მლრდ. კვტ. სთ, 1975) დაახლ. 3/4-ს. პიდროენერგეტ. კომპლექსებია შექმნილი მდ. იალუძიანის აუზში; თესებიდან უდიდესია პუქჩანისა და ფხენიანის თესები.

შავი მეტალურგია კონცენტრირებულია უმთავრესად ქვეყნის ჩრდ.-აღმ. ნაწილში (ჩხონჯინი, კიმ-ჩაკი, პურიონი) და მდ. ტედონგანის ქვემოთში (სონიმი, კანსონი). ფერადი მეტალ. ცენტრებია ნამფხო, მუნფხინი და პამპინი.

მრეწვ. წამყვანი დარგია მანქანათმშენებლობა: ჩარბო-, ხელსაწყოთ-, ავტო-, ტრაქტორთ-, გემომშენებლობა, საპოლ-საშახტო, მეტალ., ქიმ. და სას.-სამ. მანქანათმშ., იარაღების წარმოება, ელექტროტექ. მრეწველობა. მთავარი სამრეწვ. ცენტრებია ფხენიანი, ნამფხო, სინიიჯუ, ჩხონჯინი, პამპინი, ვონსანი და სხვ.

განვითარებულია ქიმ. მრეწველობა. აწარმოებენ მინერ. სასუქებს, კაუსტიკურ სოდას, საღებრებს, სინთეზურ ბოჭკოს, პლასტმასას. ფარმაცევტულ პრეპარატებს, შამპიმიკატებს და სხვ. ქიმ. მრეწვ. მთავარი ცენტრია პინამი. არის რკინაბეტონის კონსტრუქციების, აგურის, ფაიფურ-ქაშანურის ნაკეთობათა დამამზადებელი, ხის დასამუშ. და ცელულოზა-ქაღალდის მრეწვ. საწარმოები.

საფეიქრო მრეწვ. უდიდესი ცენტრია ფხენიანი. საფეიქრო საწარმოებია აგრეთვე სინიიჯუში, კუსონში, კესონში, სარივონში, კანგეში და სხვ. ფხენსაცმლის მრეწვ. თავმოყრილია უმთავრესად ფხენიანში, სინიიჯუსა და სუნჩხონში.

კვების მრეწვ. საწარმოები თითქმის ყველგანაა. ბევრია ბრინჯსაცხვი, აგრეთვე სიმინდისა და სოიის გადამამუშ. საწარმოები. ფხენიანის მიდამოებში არის ქვეყანაში უდიდესი ხორცკომბინატი. ფხენიანი თამბაქოს მრეწვ. მნიშვნელოვანი ცენტრია. ქ. პურიონში არის შაქრის საწარმოები. განვითარებულია თევზისა და ზღვის პროდუქტების გადამამუშ. და საკონსერვო მრეწველობა (ჩხონჯინი, სინფხო, სინიიჯუ, ნამფხო და სხვ.).

სოფლის მეურნეობა. სას.-სამ. წარმოების მოცულობა 1970 წ. 1949 დონესთან შედარებით 2,5-ჯერ გაიზარდა. სოფ. მეურნ. მთლიან პროდუქციაში მიწათმოქმედების წილი შეადგენს 70%-ზე მეტს, მეცხოველეობისა — დაახლ. 30%-ს. მუშავდება დაახლ. 2 მლნ. ჰა მიწა, აქედან დაახლ. 1/3 სარწყავია. სათესი ფართობის 2/3-ზე მეტი უჭირავს მარცვლეულ კულტურებს (8,5 მლნ. ტ, 1977), დაახლ. 1/5 — ტექ. კულტურებს, დანარჩენი — ბოსტნეულს, კარტოფილს, საკვებ კულტურებს, სარწყავ მიწებზე მოჰყავთ ბრინჯი (3,5 მლნ. ტ, 1976), ურწყავზე — სიმინდი (3,8 მლნ. ტ, 1976) და ფეტვი. კსდრ სოიის ერთ-ერთი უდიდესი მწარმოებელია. მოჰყავთ აგრეთვე ბამბა, კანაფი, თამბაქო, შაქრის ჭარხალი. კუსონის რ-ნში ჟენ-შენის პლანტაციებია. განვითარებულია მეხილეობა.

განსაკუთრებული ყურადღება ექცევა მესაქონლეობის, მეფრინველეობისა და მებრეშუმეობის განვითარებას.

დიდ როლს თამაშობს თევზჭერა და ზღვის პროდუქტების მოპოვება (21,6 მლნ. ტ, 1977) და გადამამუშავება. სამრეწვ. მნიშვნელობა აქვს მინტაის, სკუმბრიას, თინუსს, ქაშაყს, ცხრაფენას, გარნელს, ზღვის ზღარბს და სხვ.

ტყეს დაახლ. 9 მლნ. ჰა უჭირავს. ყოველწლიურად ამზადებენ დაახლ. 5 მლნ. მ³ ხე-ტყეს, უმთავრესად მდების იალუძიანისა და ტუმინძიანის ზემოთში.

ტრანსპორტი. სარკინიგზო ტრანსპ. წილად მოდის მთელი ტვირთბრუნვის 9/10 და მგზავრთა გადაყვანის 2/3-ზე მეტი. რკინიგზის სიგრძე 6 ათ. კმ-ზე მეტია, მ. შ. 4 ათ. კმ ელექტრიფიცირებულია. საავტ. გზების სიგრძე 21 ათ. კმ-ზე მეტია. მდინარეთა ქვემოთში ნაოსნობაა. მთავარი საზღვ. ნავსადგურებია: აღმ. სანაპიროზე — ჩხონჯინი, პინამი, ვონსანი; დას. სანაპიროზე — ნამფხო. ვითარდება ავიაშიმოსვლა.



პულგუქსის სატაძრო კომპლექსის აგონდა ტაბოთაპი. კიონჯუს მახლობლად. 751.



პონჩონსის ტაძრის პავლოდა პიონმიოთაპი. სეული. 1085.



ფხენიანის ელმავალსაშენი ქარხანა. საამწყოობო საამქრო.

სავაჭრო ეკონომიკური კავშირები. კსდრ-ს სავაჭრო ურთიერთობა აქვს დაახლ. 100 ქვეყანასთან (1978). გააქვთ მინერ. ნედლეული, საშენი მასალა და სხვ., შეაქვთ მანქანა-მოწყობილობანი, სათბობი, ბამბა. მთავარი სავაჭრო პარტნიორებია სოციალ. ქვეყნები.

სახალხო განათლება. 1968 შემოიღეს საყოველთაო სავალდებულო 9-წლიანი სწავლება: 4-წლიანი დაწყ. სკოლა და I საფეხურის 5-წლიანი საშ. სკოლა. II საფეხურის 2-წლიანი საშ. სკოლა იძლევა დასრულებულ საშ. განათლებას და უმაღლეს სასწავლებლებში შესვლის უფლებას. 3-4-წლიანი უმაღლესი სკოლები საშ. სპეც. სასწავლებლებია. 1978 ყველა სახის სკოლაში სწავლობდა 3 მლნ-მდე მოსწავლე. 1973 კანონით შემოღებულია საყოველთაო სავალდებულო 10-წლიანი სწავლება და 1-წლიანი სკოლამდელი აღზრდა. პირველი უმაღლესი სასწავლებელი — კიმ ირ სენის სახ. უნ-ტი ფხენიანში გაიხსნა 1946 (1978 სწავლობდა 16 ათ-ზე მეტი სტუდენტი). 1959 გაიხსნა 15 უმაღლესი სასწავლებელი, უმთავრესად ტექნიკური. 1978 იყო 130-მდე უმაღლესი სასწავლებელი, სადაც სწავლობდა 200 ათ-ზე მეტი სტუდენტი.

1948 შემდეგ კსდრ-ში შეიქმნა სამეცნ. დაწესებულებანი: ცენტრ. კიმ. ინ-ტი, სამთო მრეწველ. ცენტრ. ინ-ტი. 1952 დაარსდა კორეის მეცნიერებათა აკადემია, ხოლო 1963 — სას.-სამ. მეცნიერებათა აკადემია, რ-შიც შედის 10 სამეცნ.-კვლ. ინ-ტი. 1964 მეცნ. აკადემიას გამოეყო საზ. მეცნ. აკადემია (მის შემადგენლობაშია 8 სამეცნ.-კვლ. ინ-ტი, 1975), აგრეთვე დაარსდა მეტყველების აკადემია, სამეცნ.-კვლ. ინ-ტები და ლაბორატორიები რადიოელექტრონიკის, ავტომატიკის, ბირთვული ტექ. დარგებში, რ-ებიც მჭიდროდ არის დაკავშირებული წარმოებასთან.

ფხენიანში არის სახელმწ. ცენტრ. ბ-კა (დაარსდა 1945; 1,5 მლნ. ტ.), პ-ის მეცნ. აკად. ბ-კა (1954; 2 მლნ-მდე ტ.), ცენტრ. ისტ. მუზეუმი (1928), კორ. რევ. მუზეუმი (1948), ეთნოგრ. მუზეუმი (1956), ნატიფი ხელოვნ. ცენტრ. მუზეუმი (1945) და სხვ.

1978 კსდრ-ში გამოდიოდა 20-ზე მეტი ყურნალ-გაზეთი კორ., ინგლ., ფრანგ., იაპ., რუს. და ჩინ. ენებზე.

პ-ის ცენტრ. ლეპეშათა საავენტო დაარსდა 1946 ფხენიანში. რადიოგადაცემები მიმდინარეობს კორ., რუს., ინგლ., ფრანგ., ესპ., იაპ., ჩინ. ენებზე. 1967-იდან ფხენიანში მუშაობს ტელეცენტრი.

ლიტერატურა. ჩრდ. პ-ში 1945-იდან შეიქმნა სოციალ. ლიტ-რა, რ-იც აგრძელებს კორ. პროგრ., განსაკუთრებით პროლეტ. ლიტ-რის ტრადიციებს. უფროსი თაობის პოეტებთან პაკ ფხარ იანთან, მინ ბიონ გიუნთან, პაკ სე იონთან ერთად ახალგაზრდა შემოქმედთა ნაწარმოებების ძირითადი თემაა ახ. ცხოვრება. დიდი პოპულარობით სარგებლობდა პოეტი-ტრიბუნი ჩო გი ჩხონი (1913—51). 30-იანი წლების ანტიიაპ. პარტიზ. მოძრაობა, დემოკრ. მოძრაობა, დემოკრ. გარდაქმნები სოფლად აისახა ჩხვე მონ იკის, ჩხონ სე ბონის მოთხრობებში, ლი გე იონის რომანში („მიწა“ 1948—60). მწერლები ლი ბუკ მითონი, ჰუან გონი, იუნ სე ჯუნი ქმნიან ნაწარმოებებს, რ-თა თემაა მუშათა კლასის ცხოვრება. 1950—53 სამამულო განმათ. ომთან დაკავშირებით გაძლიერდა პეროიკული და პატრ. მოტივები, შეიქმნა სამხ. პუბლიცისტთა. ომის შემდგომი პერიოდის თემაა მშვიდობიანი მშენებლობა. აღსანიშნავია პოეტების ლი ჰო ილის, პეკ ინ ჯუნის და სხვ. შემოქმედება. ვითარდება თანამედროვე რომანი (მწერლები იუნ სე ჯუნი, ჩხონ სე ბონი, ომ ჰინ სობი). 60—70-იანი წწ. კსდრ-ის ლიტ-რაში აისახა სოციალ. მშენებლობის მიღწევები. ფართოდ გავრცელდა ჩემუარული ჟანრი.

ხელოვნება. კსდრ-ის შექმნისა (1948) და ომის (1950—53) დამთავრების შემდეგ ფართოდ გაიშალა ქალაქთმშენებლობა. 1945—53 მშენებდა ფხენიანის გენ. გეგმა. აღადგინეს და რეკონსტრუქცია გაუკეთეს ქ-ებს (პამპინი, ვონსანი, ნამფხო და სხვ.). კორ. არქიტექტორებთან (კიმ ჯონ პი, ლი ჰიონი და სხვ.) ერთად მუშაობდნენ უცხოელი სპეციალისტებიც. 1950—60-იანი წწ. დასაწყისში საზ. შენობათა მშენებლობაში ინტენსიურად იყენებდნენ კორ. შუა საუკ. არქიტ. ფორმებს (ფხენიანის დიდი თეატრი, 1960). 60-იანი წწ. II ნახევრიდან გავრცელდა ახ. სამშენებლო კონსტრუქციები და მასალები (კიმ ირ სენის სახ. სახელმწ. უნ-ტი, II ორი, 1972), ფართოდ გაიშალა ტიპობრივი პროექტებით მშენებლობა, ამავე დროს შენარჩუნებულია კეთილმოწყობის ეროვნ. თავისებურებანი (აიჩაკიდან ვათბობის სისტემა). დიდი ყურადღება ეთმობა საკურორტო და სასოფლო მშენებლობას. აღორძინდა და განვითარდა მხატვრული შემოქმედების ეროვნ. ტრადიციები (ჩ. შ. ტუშითა და წყლის საღებავებით ფერწერა). ამ დარგში მოღვაწეობდნენ მხატვრები ლი ჩხონი, ჩხვე გიონ გინი და სხვ. ზეთის საღებავებით ფერწერის ოსტატები არიან კიმ ჯონ ნამი, მუნ პაკ სუ და სხვ. განვითარდა გრაფიკა, დაზგური მონუმენ. ქანდაკება (მუნ სოკ თ. ჩო გიუ ბონი და სხვ.). დიქორ.-გამოყენებით ხელოვნებაში შენარჩუნებულია უბეულები ტრადიციები.

1953 ფხენიანში დაარსდა კორ. მხატვართა კავშირი, 1954 — კორ. არქიტექტორთა კავშირი.

პ-ის განთავისუფლების (1945) შემდეგ ყველა პირობა შეიქმნა მუს. ხელოვნ. განვითარებისათვის. პირველ წლებში უმეტესად მასობრივი სილიორა ააგრძელდა (კომპოზიტორები: ლი მითონ სანი, სინ დო სონი, კიმ თკ სონი და სხვ.). ხალხ. სიმღერისადმი დიდ ინტერესს იჩენენ პროფესიონალი კომპოზიტორები ჰუან პაკ კინი და კიმ ჯე სონი. დიდ ქ-ებში გაიხსნა მუს. სასწ. დაწესებულებანი (1949 — კონსერვატორია ფხენიანში), საკონცერტო დარბაზები, მუს. თეატრები. მუს. თეატრში განვითარდა ორი ჟანრი — ჩხანგიკი (სახ. მუს. დრამა) და კაგიკი (თანმედროვე ოპერა). 1947—49 ფხენიანში გაიხსნა სახელმწ. სახ. სამხატვრო თეატრი და სახელმწ. სამხატვრო თეატრი. სამამულო განმათ. ომის პერიოდში (1950—53) თეატრი განავრცობდა მუშაობას ფხენიანში, დგამდა პატრ. ჩაიიათის ნაწარმოებებს. ომის დამთავრების შემდეგ დაიწყო მუს. კულტ. გეგმაზომიერი განვითარება. 1953 შეიქმნა კსდრ-ის კომპოზიტორთა კავშირი. 1955 ფხენიანში აშენდა ახ. თეატრები და საკონცერტო დარბაზები. შეიქმნა ფილარმონია, დიდი სიმფ. ორკესტრი. დაწინაურდა სახელმწ. სამხატვრო თეატრი. მისი საუკეთესო დადგმებია: ლი მითონ სანის და სინ დო სონის „შიამბე, ტაიგა“. ლი მითონ სანის „კიონუ და ჩინე“. ჰამ ჰონ გინის „მოფარე კიმ-განსანის მთებში“ და სხვ. დიდი მიღწევები მოიპოვა 1946 ფხენიანში შექმნილმა საბალეტო სტუდიამ (1952-იდან — სახელმწ. საბალეტო სტუდია). მის რეპერტუარშია ჩხვე ოკ სამის „თქმულება სადოსონის ცხენსიმაგრეზე“. ჩხვე ოკ სამის, ლი სოკის. კიმ მუნ სონის „კამკაშა მზის ქვეშ“.

განთავისუფლების შემდეგ (1945) კსდრ-ის თეატრების რეპერტუარში მნიშვნელოვანი ადგილი ეთმობს ეროვნ. დრამატურგიას. 1947—49 ფხენიანში გაიხსნა სახელმწ. თეატრი (ახლანდ. სახელმწ. დრამ. თეატრი), სახელმწ. სახ. მხატვრული თეატრი (ახლანდ. ფხენიანის საქალაქო თეატრი). ამავე წლებში დასება ჩამოყალიბდა ტრანსპ. სამინისტროსთან, შინაგან საქმეთა სამინისტროსთან და სხვ. 1950—53 ომის წლებში თეატრების დასები დაიყო პატარა მოძრავე თეატრებად, რ-ებიც სპეციალებს მართავდნენ ფრონტზე და ზურგში. კსდრ-

ის თეატრების რეპერტუარის ერო-ერთი მთავარი თემაა სოციალიზმის მშენებლობა და იაპ. დამპყრობთა წინააღმდეგ ბრძოლა.

კსდრ-ში კინემატოგრაფია განვითარდა განთავისუფლების (1945) შემდეგ — შეიქმნა კინოსტუდია (1947; 1948-იდან — სახელმწიფო), რ-ის ბაზაზე გაიხსნა (1958) მხატვრული და დოკუმენტური ფილმების კინოსტუდია. 1949 გამოვიდა პირველი სრულმეტრაჟიანი მხატვრული ფილმი „ჩემი სამშობლო“. პ-ის კინემატოგრაფიის დიდ მიღწევად ითვლება ფილმები: „თქმულება სადოსონის ცხენსიმაგრეზე“ (1956), „თქმულება ჩხუნპიანზე“ (1959), „ფენიქსი“ (1960), „წითელი ყვავილი“ (1963), „მომხრის ფიცი“, „ხუთი ძმა პარტიზანი“ (ორივე 1969), „სისხლის ზღვა“ (1971) და სხვ. 1961 შეიქმნა კორ. კინემატოგრაფისტების კავშირი. კინომოღვაწეთა შორის არიან კსდრ სახ. არტისტები პაკ ხაკი, ომ გილ სონი; კსდრ დამს. არტისტები მინ ჯონ სიკი, ჰონ ფხილ სონი, პაკ თე სუ და სხვ. 1971 გამოუშვეს 40 მხატვრული ფილმი. მუშაობს (1972) 5 კინოსტუდია.

ლიტ.: Ким Ир Сен, Избр. произведения, т. 1—5, Пхеньян, 1970—72; Корея: Север и Юг, М., 1965; Мартынов В. В., Корея, М., 1970; Современная Корея, М., 1971; Шабшина Ф. И., Очерки новейшей истории Кореи (1945—1953 гг.), М., 1958.

Виноградова Н., Искусство Кореической Народно-Демократической Республики, წგნ.: Всеобщая история искусств, т. 6, кн. 2, М., 1966; Латов В. С., Искусство в свободной Корее, М., 1957; Ли В., О периодизации современной корейской литературы, «Народы Азии и Африки», 1963, № 4.

IV. სახმრეთო კორეა

სამხრ. პ-ს უჭირავს კორეის ნ.-კ-ის სამხრ. ნაწილი. ფართ. 98,4 ათ. კმ². მოსახლ. 37,1 მლნ. კაცი (1978, შეფასება). მთავარი ქალაქი — სეული. ოფიც. ენა — კორეული. ფულის ერთეულია ვონა. ადმინისტრაციულად სამხრ. პ. იყოფა 9 პროვინციად პროვ. სტატუსი აქვს აგრეთვე ქ-ებს სეულსა და პუსანს.

ეკონომიკურად აქტ. მოსახლ. დაახლ. 50% დასაქმებულია სოფ. მეურნეობაში. მოსახლ. საშ. სიმჭიდროვე მაღალია (დაახლ. 350 კაცი 1 კმ²-ზე), დაახლ. 45% ცხოვრობს ქ-ებში, რ-თავე უდიდესია სეული (7,8 მლნ. მცხ., 1978). დიდი ქ-ებია: პუსანი, ტეგუ, ინჩონი, კვანჯუ, ტეჯონი, ჩონჯუ, მასანი. მოკვხო.

სახელმწიფო წესწყობილება. სამხრ. პ. ფორმალურად რესპუბლიკაა. მოქმედებს 1972 კონსტიტუცია. უმაღლესი საკანონმდებლო ორგანოა ეროვნ. კრება (ერთპალატიანი პარლამენტი), რ-ის 2/3-ს მოსახლ. 6 წლით ირჩევს. საარჩევნო უფლება მოქალაქეებს 20 წლის ასაკიდან ეძლევათ. საკანონმდებლო ორგანოს ფუნქციებს ასრულებს აგრეთვე გაერთიანების ეროვნ. საბჭო, რ-იც წარმოადგენს სახელმწიფოს უმაღლეს უპარტიო ორგანოს. მის კომპეტენციაში შედის ქვეყნის გაერთიანებასთან დაკავშირებული საკითხები. სახელმწიფოსა და მთავრობის მეთაურია პრეზიდენტი, რ-საც ფართო უფლებამოსილება აქვს (მოსახლ. ირჩევს 6 წლით).

ისტორიული ცნობა. 1948 მაისში ჩატარებული სეპარატული არჩევნებით, რასაც მოჰყვა ე. წ. პ-ის რესპ. გამოცხადება, აშშ-ის იმპერიალიზმმა და სამხრ. პ-ის რეაქციონმა წარება ბოლომდე მიიყვანეს ერთიანი პ-ის გათიშვა. სამხრ. პ-ში აშერ. საოკუპაციო ხელისუფლების მფარველობით გაბატონდა მსხვილი ბურჟუაზიისა და მეშაბულებების დიქტატურა. მთავარი პოსტები მართონეტულ მთავრობაში მსხვილი ბურჟუაზიის პრომერ. ორიენტაციის ჯგუფების წარმომადგენლებმა დაიკავეს. რეაქციულ რეჟიმს 1948—60 სათავეში ედგა დიქტატორი ლი სინ მანი. მისმა მართონე-



ბუდას სტატუა, სოკურამის ტაძარი. კიონჯუს მახლობლად. გრანიტი. VIII ს.



ბოდისატვის გამოსახულება. რელიეფი. სოკურამის ტაძარი. კიონჯუს მახლობლად. გრანიტი. VIII ს.

ტულმა მთავრობამ აშშ-თან დადო რამდენიმე ხელშეკრულება: ფინანსებისა და ქონების (1948), ეკონ. დახმარების (1950 იანვ.) და ურთიერთდაცვის შესახებ (1953, აგვ.), რასაც მოყვა აშშ-ის აგრესიული ძალებისა და მსხვილი ამერ. მონოპოლიების გაბატონება სამხრ. კ-ში. ამერ. იმპერიალისტებმა სამხრ. კ-ს სამხ. პლაცდარმის როლიც დააკისრეს. გამაღებელი მილიტარიზაცია, გადასახადების ზრდა და ინფლაცია მძიმე ტვირთად დააწვა სამხრ. კ-ის მოსახლეობას. მუშათა კლასმა დაკარგა ეკონ. და დემოკრ. უფლებები. გაიზარდა უმუშევართა რიცხვი. 1948-51 თრ გტაპად გატარდა აგრ. რეფორმა, რ-მაც შეზღუდა მემამულური მიწათმფლობელობა და განამტკიცა კულაკთა ფენა. ამ რეფორმამ კიდევ უფრო დააჩქარა გლეხობის დიფერენციაციის პროცესი. მძიმე მდგომარეობა შექმნათ მრავალრიცხოვან ხელოსნებს ინტელიგენციას, განსაკუთრებით მოსწავლე-ახალგაზრდობას. უცხ. კაპიტალის ძალმომრეობამ მკვეთრად შელახა წვრილი და საშ. ერთეუ. ბურჟუაზიის ერთი ნაწილის ინტერესებიც. აღნიშნულმა პროცესებმა გაამწვავა შინაპოლიტიკური დაპირისპირება, რის შედეგადაც 1960 აპრ. იფეთქა აჯანყება. სტუდენტთა საპროტესტო დემონსტრაციის (პრეზიდენტის ფაუსტიფიცირებული არჩევნების გამო) ჩახშობამ სახ. აღშფოთება გამოიწვია. 19 აპრ. სეულსა და სხვა ქ-ებში მასობრივი აჯანყება დაიწყო, რ-შიც სტუდენტებთან ერთად აქტიურად მონაწილეობდნენ მუშები, წვრილი მეწარმეები, ვაჭრები, მოსამსახურეები. მასობრივმა საერთო დემოკრ. მოძრაობამ დაამხო ლი სინ მანის დიქტატურა, აპრილის აჯანყება მხოლოდ სათავეში მდგომთა გადატრიალებით დამთარდა. სამხრ. კ-ის რეაქციული რეჟიმის საფუძვლები ხელშეშლბრით დარჩა. 1960-61 სამხრ. კ-ში ორი ბურჟ-მემამულური მთავრობა შეიცვალა, მაგრამ ქვეყნის ერთგვ. ინტერესების სასარგებლოდ არც ერთს არაფერი გაუკეთებია. 1961 წ. 16 მაისს სამხ. გადატრიალების შედეგად ხელისუფლება აიღო სამხ. ხუნტამ გენ. პაკ ჩონ პის მეთაურობით. ამერ. იმპერიალისტების მხარდაჭერით მან სასტიკი ტერორი გააჩაღა ქვეყნის დემოკრ. ძალების წინააღმდეგ. 1963 პაკ ჩონ პი სამოქალაქო პრეზიდენტი გახდა. ერთგვ. კრების არჩევნებში უპირატესობა მთავრობის მმართველმა პარტიამ - დემოკრ. რესპ. პარტიამ (შექმნა 1963). შინაპოლიტიკრიზისის შესუსტების მიზნით პაკ ჩონ პი საგარეო-პოლიტიკ. აგანტიურის გზას უაადგა და ჯარო გაგზავნა სამხრ. ვიეტნამში. ამ ნაბიჯმა და კონსტიტუციის შეცვლის ცდამ 60-იანი წწ. II ნახევარში ახ. მასობრივი პროტესტის ტალღა წარმოშვა; რაც ჩახშვეს ჯარისა და პოლიციის ძალებმა. 1972 დეკ. სამხრ. კ-ის მმართველმა ზედაფენამ მაინც შეძლო მოსახლეობისათვის თავის მოხეცა ახ. კონსტიტუციის, რ-ითაც მნიშვნელოვანად ფართოვდებოდა პრეზიდენტის უფლებები და იზღუდებოდა ერთგვ. კრების ფუნქციები.

მოსახლ. ფართო ფენების მასობრივი უკმაყოფილებისა და პროტესტების მიუხედავად, პაკ ჩონ პის რეაქციული დიქტატურა დიდხანს ინარჩუნებდა ძალაუფლებას სამხრ. კ-ში. 1972-მდე სამხრ. კ-ის მმართველმა წრეებმა უარყვეს კსდრ-ის ყველა კონსტრ. წინადადება ქვეყნის მშვიდობიანი გაერთიანებისათვის. 1972 გაზაფხულზე ფუნქციონირა და სეულში შედგა მოლაპარაკება კსდრ-ისა და სამხრ. კ-ის ოფიც. წარმომადგენლებს შორის. მოლაპარაკების შედეგად ხელი მოაწერეს ჩრდილოეთისა და სამხრეთის ერთობლივ განცხადებას, რ-შიც გადმოიყვებული იყო დამოუკიდებელი მშვიდობიანი გაერთიანების პრინციპები. მაგრამ სამხრეთის მმართველი წრეები ამრულბენ შეთანხმების მიღწევას. ჩრდ. და სამხრ. კ-ს შორის კონტაქ-

ტები შეჩერდა პაკ ჩონ პის განცხადების შემდეგ (1973 წ. 23 ივნ.). ქვეყნის ორივე ნაწილის გაერთობა ერთდროულად მიღების შესახებ. 1973-74 გრივდღებში სტუდენტებისა და ოპოზიციური პარტიების, კულტის მსახურთა და სხვ. გამოსვლები დემოკრ. უფლებების აღსადგინად. 1972 კონსტიტუციის გადასასინჯად. პაკ ჩონ პის მთავრობა აძლიერებდა რეპრესიებს. 1974 აგვ-ში პაკ ჩონ პი რეზიგნაციას მიმართა, ავდილოდ დატრეს ბისი მეუღლედ. მთავრობის რეპრესიები კიდევ უფრო გაძლიერდა. 1977 მმართველი რეჟიმის პოლიტიკ. სტაბილურობა შეიქცა. 1978-79 ოპოზიციური პარტიების, სტუდენტების და სხვ. პატრ. ძალების მთავრობის საწინააღმდეგო გამოსვლები გაძლიერდა და ფართო მასშტაბი მიიღო. 1979 წ. 26 თქტ. პაკ ჩონ პი მოკლა ქვეყნის სადაზვერვო სამმართველოს დირექტორმა, რის შედეგადაც მთელი ძალაუფლება ქვეყანაში გადავიდა დროებითი სამოქალაქო პრეზიდენტისა და უმაღლესი ოფიცრების მიერ შექმნილი ხუნტის ხელში. 1980 წ. 16 აგვ. დროებითი პრეზიდენტი აიძულეს გადამდგარიყო და ამერიკელთა ხელშეწყობით 27 აგვ. სამხრ. კ-ის პრეზიდენტად „აიროვის“ სამხ. ხუნტის მეთაური გენ. ჩონ დუ ჰვანა.

ეკონომიკა. სამხრ. კ. აგრ., ეკონომიკურად ჩამორჩენილი ქვეყანაა. ბატონობს კერძო კაპიტალი. ურთიერთობანი, სოფლად შემორჩენილია ფეოდალ-მეფაზური გადასახადები. ფართოდ არის განვითარებული წვრილსასაქონლო და წვრილი კერძო კაპიტალი. წარმოება, რ-საც თითქმის მთლიანად აკონტროლებს სახელმწ. მონოპ. კაპიტალი. სამხრ. კ-ის ეკონ. განვითარება ექვემდებარება უცხოეთის, უმთავრესად ამერ., კაპიტალის ინტერესებს. სამხრ. კ-ის ეკონ. განვითარებაზე უარყოფითი გავლენა მოახდინა 1950-53 ომით მიყენებულმა წარევამ და კ-ის სამხრ. და ჩრდ. ნაწილების ტრად. სამეურნეო კავშირის გაწყვეტამ.

სოფლის მეურნეობა. მუშავდება დაახლ. 2,3 მლნ. ჰა მიწა, აქედან ნახევარზე მეტი სარწყავია. 1977 მარცვლეულის მოსავალმა შეადგინა 8 მლნ. ტ, მ. შ. ბრინჯი, რ-იც უმთავრესად სარწყავ მიწებზე მოჰყავთ - 5,8 მლნ. ტ. მარცვლეული კულტურებიდან, გარდა ბრინჯისა, მოჰყავთ ქერი, ხორბალი და სხვ.; ტექ. კულტურებიდან - სოია, ბამბა, თამბაქო, განავი, რამი. განვითარებულია მებოსტნეობა, მებაღეობა.

მეცხოველეობა სუსტად არის განვითარებული. აშენებენ მსხვ. რქ. საქონელს (იყენებენ უმთავრესად როგორც გამწვევ ძალას) და ღორს. შედარებით განვითარებულია მეფრინველეობა და მეძაბრეუმიეობა. აზრადებენ ხე-ტყეს. მისდევენ თევზჭერას.

მრეწველობას ცალმხრივი დარგობრივი სტრუქტურა აქვს. უცხოეთის კაპიტალდაბანდებებმა განაპირობეს უმთავრესად საექსპორტული ორიენტაციის დარგების განვითარება.

ქვანახშირის მოპოვების დაახლ. 2/3 თავმოყრილია აღმ. აუზში, 1/3 - სამხრ. აუზში. განსაკუთრებული მნიშვნელობა აქვს ვოლფრამის მოპოვებას, რ-ითაც სამხრ. კ. ერთ-ერთ პირველ ადგილზეა მსოფლიოში. ვოლფრამის მოპოვებით მრეწვ. მთავარი ცენტრია სანდონის (კანვონდო) მაღარო. იღებენ ოქროს, ტყვიის, თუთიის, აგრეთვე მთლიბდენის, ალის, მანგანუმის, ურანის შემცველ მადანსა და გრაფიტს.

დამუშავებითი მრეწვ. საწარმოები ნახევრად შინამრეწველურია. სამრეწვ. წარმოებაში დიდ როლს თამაშობს ხელოსნობა. შედარებით დიდი საწარმოები, როგორც წესი, უცხოეთის ფირმებს ეკუთვნის. დამუშავებითი მრეწვ. პროდუქციის დიდ ნაწილს იძლევა კვებისა და მსუბუქი, უმთავრესად საფეიქრო მრეწვ. დარგები. არის ბრინჯსაცხები, საფქვავეი, შაქრის, სილის გადასამუშ., ღვინის, თამბაქოს,

აგრეთვე თივის გადასამუშ. საწარმოები. საფეიქრო მრეწველობაში ჭარბობს ბამბეულის წარმოება (სეული, ინჩონი, ტეგუ, კვანჯუ, პუსანი). სამხრ. კ-ის რ-ნები ძველთაგანვე ცნობილია ნატურალური აბრეშუმის ქსოვილების წარმოებით (ჩხონჯუ, სეული, ტეგუ, კვანჯუ, ტეჯონი). ქიმ. მრეწვ. აწარმოებს აზოტიან სასუქებს, გოგირდმჟავას, ფარმაცევტულ და რეზინის ნაწარმს, არის მიპორტი. ნავთობის გადასამუშ. საწარმოები (ულსანი, იოსუ). მეტალურგია და ლითონდამუშავება სუსტადაა განვითარებული. წარმოებს ავტომობილების, ორთქლმავლების, ვაგონების, გემების შეკეთება, რადიომიმლებების, ტელევიზორების, ველოსიპედების, მოტოციკლების, ავტომობილების, ძრავების, ელექტროტექ. მოწყობილობის, საკერავი მანქანების აწყობა. ამზადებენ საოჯახო ნივთებს, მარტივ სას.-სამ. იარაღებს. ფართოვდება საშენ მასალათა წარმოება.

ტრანსპორტი. შიდა გადაზიდვები უმთავრესად სარკინიგზო ტრანსპორტით ხდება. რკინიგზის სიგრძეა 5,7 ათ. კმ. დიდი ქ-ების (სეული, სეონი, კვანჯუ და სხვ.) მახლობლად გაშენებულია აეროდრომები. მთავარი საზღვ. ნავსადგურებია პუსანი, ინჩონი, ულსანი, კუნსანი, მოკუსონ და სხვ.

საგარეო ვაჭრობა. 1978 ექსპორტმა შეადგინა 12,7 მლრდ. დოლ., იმპორტმა 15,1 მლრდ. გააქვთ უმთავრესად მინერ. ნედლეული (ვოლფრამი და სხვ.), აგრეთვე ქსოვილები, ტრიკოტაჟი და სხვ., შეაქვთ ნედლეული და სათბობი. მთავარი სავაჭრო პარტნიორებია იაპონია, აშშ, გფრ.

განათლება. 1960-იანი წლებიდან სამხრ. კ-ში დაწყ. განათლება ფორმალურად სავალდებულოა, მაგრამ ფაქტობრივად არ სრულდება. სახელმწ. და მუნიციპალური სკოლების გარდა ბევრია კერძო სკოლაც, რ-ებიც ძირითადად ეკუთვნის რელიგ. საზ-ბებსა და თემებს. ყველა კატეგორიის სკოლაში სწავლება ფასიანია. 1973 წ. 6-წლიან დაწყ. სკოლაში სწავლობდა 5 მლნ-ზე მეტი მოსწავლე, საშ. სკოლაში - 2 მლნ-მდე მოსწავლე. პროფსასწავლებლებია რეალური სკოლები, 3-წლიანი ტექ. სკოლები და უმაღლესი ტექ. სკოლები. 1973 სწავლობდა 300 ათ-ზე მეტი მოსწავლე; უმაღლესი განათლების სისტემაში შედის უნ-ტები და 4-წლიანი კოლეჯები. არის აგრეთვე 2-წლიანი საშ. კოლეჯები, სას. სასწავლებლები. 1966 უმაღლეს სასწავლებელთა 71% კერძო იყო. 1973 მოქმედებდა 69 უნ-ტი და 4-წლიანი კოლეჯი. 59 - 2-წლიანი კოლეჯი, სადაც სწავლობდა სულ 260 ათ-მდე სტუდენტი. საზღვარგარეთ უმაღლეს განათლებას სამხრ. კ-ის სტუდენტები იღებენ ძირითადად აშშ-ის, საფრ. და გფრ-ის უმაღლეს სასწავლებლებში.

მეცნ. საკოორდინაციო ცენტრია მეცნ. ერთგვ. აკად. სეულში (დაარსდა 1954). სამეცნ.-კვლ. მუშაობა ძირითადად მიმდინარეობს უნ-ტებში. კვლევითი მუშაობისათვის იყენებენ საერთაშ. ორგანიზაციების, პირველ რიგში. აშშ-ის სხვადასხვა ფონდის დახმარებას. 1958 შეიქმნა ატომური ენერჯის სამმართველო, რ-ის გამგებლობაშია ატომური ენერჯისა და რადიაციული მედ. ინ-ტები.

სეულშია ერთგვ. ცენტრ. ბ-კა (420 ათ-მდე ტ.), სახელმწ. უნ-ტის ბ-კა (800 ათ-მდე ტ.), ერთგვ. მუზეუმი (დაარსდა 1916), კიონბოკუნის სასახლის სამხატვრო გალერეა (დაარსდა 1916) და სხვ.

1978 სამხრ. კ-ში გამოდიოდა 50-მდე გაზეთი და 300-ზე მეტი ჟურნალი. პროგრ. ბეჭდვითი სიტყვა იდევნება. პრესის უმეტესი ნაწილი მთავრობასთან დაახლოებული კერძო პირების ხელშია. საინფორმაციო სააგენტო „ჰაბტონ თონსინი“ 1945 დაარსდა სეულში. იქვეა რადიოსა და ტელევიზიის სახელმწ. სამსახური „კორიან ბროდკასტინგ სისტემი“. **ლიტერატურა.** იაპ. კოლონიზატორ-



მეცადინეობა სკოლაში. კიმ ჰონ დოს სურათის მიხედვით XVIII ს. ნახატი ქალაქში.



ბოლშევიკის სტატუა, სოკურამის ტაძარი, კიონჯუს მახლობლად, VIII ს.

ების განდევნის პირველივე წლებიდან (1945-48) სამხრ. კ.-ის ლიტ-რამი მომძლავრდა პატრ. მოტივი. 1948-იდან ოფიც. ლიტ-რამი გაძლიერდა ანტიკომუნისტური ტენდენციები. პროზაიკოსების უფროსი თაობა (იომ სან სოპი, ჩუ იო სოპი და სხვ.) აგრძელებდა ნატურალიზმისა და დეკადენტური ლიტ-რის ტრადიციებს. 1954-იდან პროზაიკოსთა ახ. თაობა ფრანგ. ეგზისტენციალისმის, „ახალი კრიტიკის“ კონცეფციის, ანტირომანის გავლენის ქვეშ მოექცა. ომის, აბსურდის, მარტოობის თემა ჭარბობს კიმ სონ ჰანის (დ. 1919), ჩან იონ ჰაკის და სხვ. შემოქმედებაში. ტ. ელიოტის გავლენა იგრძნობა კიმ გი რინის, ჩო ბიონ ჰუას და სხვ. პოეზიაში. მისტიციზმი და „აღმოსავლური აზროვნების“ სპეციფიკის ძიება ნიშანდობლივია ლი დონ ჯის და ლი ჰიონ გის ნაწარმოებებისათვის. 1960 აჯანყების შემდეგ გამოცოცხლდა პროგრ. ტენდენციები, განვითარდა ე. წ. თანამედროვე ლიტ-რა, რ-იც კრიტიკულად აღიქვამს სამხრ. კ.-ის საზ.-პოლიტიკ. სინამდვილეს.

ხელოვნება. 1950-70-იან წლებში სამხრ. კ.-ის საზ. შენობები ძირითადად დას. ევრ. სხვადასხვა არქიტ. სტილის გავლენით შენდებოდა (მ. შ. ფუნქციონალიზმისა; ავიაკომპანია „კორია ვარ ლაინზის“ შენობა სეულში, 1969), იყენებენ ეროვნ. ხუროთმოძღვრულ ელემენტებს, ხოლო საბინაო მშენებლობაში — ტიპობრივ პროექტებს. სახვით ხელოვნებაში 1950-70-იან წლებში მრავალმა მიმდინარეობამ იჩინა თავი, მ. შ. ევრ. ყაიდის რეალისტურმა მიმართულებამ (კიმ ინ სინი, ლი ჯუნ სოპი). XX ს. ევრ. მოდერნისტებს ბაძავენ ფერმწერები კიმ ჰუან გი, ნამ გვანი, მოქანდაკეები ჩონ სან ბომი და სხვ. ეროვნ. ტრადიციების ერთგულია პონ გენ ნიონი, მოქანდაკე კიმ გიონ სინი და სხვ. XX ს. ევრ. და ეროვნ. ფერმწერის ტრადიციებს ახამებენ თავის შემოქმედებაში ფერმწერები კიმ გი ჩხანი, პაკ ნე ჰიონი და სხვ. გრძელდება დეკორ.-გამოყენებითი ხელოვნ. ტრადიციები.

ეროვნ. მუს. ხელოვნებას უვლიან და ინახავენ ცალკეული ენოზუზიასტები. დევნილი პროგრ. მუსიკოსები იძულებული არიან ემიგრაციაში წავიდნენ. მნიშვნელოვანი მუს. ცენტრია სეული. აქ მუშაობს საოპერო დასი (დგამენ სპექტაკლებს ევრ. რეპერტუარიდან), 5 სიმფ. ორკესტრი და მუს. კოლეჯები (6 უნ-ტთან).

1945-ის შემდეგ მრავალი თეატრ. დასი დაიშალა. თეატრის პროგრ. რეპრესირებულია მოღვაწეებმა ჩრდ. კ.-ში დაიწყეს მუშაობა. ეროვნ. თანამედროვე თეატრი 1948 ჩამოყალიბდა, მაგრამ 1950-53 ომის წლებში თეატრის მუშაობა შეფერხდა. ომის შემდგომი თეატრ. ხელოვნება ღარდილა ამერ. კინემატოგრაფიამ. 1960-70 მუშაობდნენ თეატრები „მინჯუნი“, „ტონიანი“, ექსპერ. თეატრი და პატარა თეატრ. დასაკი. თეატრი განიცდის დასავლეთის მოდერნისტული ხელოვნების გავლენას.

კინემატოგრაფია 1946 შეიქმნა. 1950-53 კინოხელოვნებაში ჩამოყალიბდა 2 ძირითადი მიმართულება: რეაქციული, რ-იც გამოდის სოციალ. ქვეყნების წინააღმდეგ, და ზომიერად ლიბერალური, რ-ის მოღვაწეები ცდილობენ არჩენონ სამხრ. კ.-ის ბურჟ. საზ.-ბის მანკიერებანი. გადაღებული ფილმებიდან აღსანიშნავია „კომმარული ღამე“ (1953), „ზედმეტი ადამიანი“ (1965); კინომოღვაწეთა შორის არიან სინ სა როკი, იუნ ბონ ჩხუნი, ან ჯონ ჰუა, კიმ სონ ჩხუნი, ჩონ ჩხან გინი და სხვ. 1975 მუშაობდა 10-ზე მეტი კინოსტუდია.

ლიტ.: История Кореи, т. 1-2, М., 1973; Мазуров В. М., Создание антинародного режима в Южной Корее (1945-1950), М., 1963; Мисоно Южная Корея и США (1950-1970), М., 1971; Современная Корея, М., 1971; Южная Корея. Экономическое и политическое положение (1945-1958 гг.), М., 1959.

რუკა-იხ. ჩანართი, გვ. 449. ილუსტრაცია-იხ. ჩანართი გვ. 560-561. **პორაკითი**, სოფელი ტყიბულის საქალაქო საბჭოს ტერიტორიაზე (გურნის სოფსაბჭო), იმერეთის ჩრდ. მთისწინეთში. ზ. დ. 480 მ, ტყიბულიდან 40 კმ, ორბირიდან (უახლოესი რკინიგზის სადგ.) 12 კმ. ციხის კოლ-ბა (მეჩაივობა). რვაწლ. სკოლა სოფ. ციხიაში (5 კმ).

პირაქალაქი (საკ. სახელწ. ჩო სონ სარამი), კორეის ძირითადი მოსახლეობა XX ს. დასაწყისში ერად ჩამოყალიბდა. კ.-ის რაოდ. კორეაში 54 მლნ. კაცზე მეტი (1978. შეფასება). ცხოვრობენ აგრეთვე ჩინეთში (დაახლ. 1,5 მლნ. კაცი), იაპ. დიდ ქ-ებში (550 ათ. კაცამდე), სსრკ-ში (უძმავრესად უზბ. და ყაზ. სსრ-ში 357 ათ. კაცი, 1970, აღწერა). ანთროპოლოგიურად განეკუთვნებიან *ჩინოლოიდური რასის* აღმოსავლურ-აზიურ შტოს. ლაპარაკობენ *კორეულ ენაზე*. უძველეს ხანაში კ.-ის რწმენა-წარმოდგენები დაფუძნებული იყო ბუნების ანიმისტურ კულტსა და შამანიზმზე. IV-VI სს-ში კორეაში გავრცელდა ბუდიზმი, გვიანდ. შუა საუკუნეებში გაბატონდა კონფუციანელობა. XIX ს-ში ქრისტიანობაც შეიჭრა, მაგრამ ფართო გავრცელება ვერ პოვა. კ.-ის ეთნოგენეზის მრავალი საკითხი დღემდე გადაუჭრელია. ვარაუდობენ, რომ მათ ჩამოყალიბებაში მონაწილეობდნენ სხვადასხვა წარმოშობის ეთნ. ჯგუფები, რ-თა შორის წამყვანი ადგილი განეკუთვნებოდათ პროტოალთაურ ენებზე მოლაპარაკე ჯგუფებს. კ.-ის თანამედროვე კულტურისათვის დამახასიათებელია უძველესი ეროვნ. ტრადიციების შერწყმა ახ. ელემენტებთან.

II მსოფლიო ომის (1939-45) შემდეგ იმპერიალიზმის აგრესიული პოლიტიკის შედეგად ერთიანი კორეელი ხალხი გათიშული აღმოჩნდა და ჩრდ. და სამხრ. კორეის განვითარება სხვადასხვა გზით წარიმართა. ჩრდ. კორეაში, სადაც კორეის სდრ გამოცხადდა (1948), ხალხი სოციალ. საზ-ბას აშენებს. სამხრ. კორეაში ამერ. ჯარების დახმარებით დამყარდა რეაქციული მარიონეტული რეჟიმი და შენარჩუნებულ იქნა ძვ. ბურჟ. სოც. ურთიერთობა. კ.-ის ისტ. მიურნ. და კულტ. შესახებ იხ. სტ. *კორეა*, ლიტ.: Народы Восточной Азии, М.—Л., 1965.

კორეის ართიანი დამოკარბილი საპაშალო ფრონტი (კამდსუ), კორეის პატრიოტული პარტიებისა და ორგანიზაციების საერთო-ეროვნული ფრონტი. კამდსუ-ის დამფუძნებელი ყრილობა, რ-ზედაც წარმოდგენილი იყო ჩრდ. და სამხრ. კორეის 70-ზე მეტი პარტია და საზ. ორგანიზაცია, შედგა 1949 წ. 25-28 ივნ. ფხენიანში. კამდსუ-ის ხელმძღვანელი და წარმართიყელი არის კორ. შრომის პარტია. მის პროგრამაში აღსახა ანტიიმპერიალ., ეროვნ.-განმათ. რევ. ამოცანები (ბრძოლა აშშ-ის ჯარების სამხრ. კორეიდან გასაყვანად და ქვეყნის მშვიდობიანი გზით გასაერთიანებლად, სოც.-ევკონ. გარდაქმნების განხორციელება და სხვ). კამდსუ-ს არაერთხელ წამოუყენებია კონკრ. წინადადებები კორ. მშვიდობიანი გაერთიანებისათვის. 1950-53 განმათ. ომის დროს კამდსუ გამოდიოდა აშშ-ის აგრესიის წინააღმდეგ კორ. სდრ-ის დასაცავად. კამდსუ დიდ როლს თამაშობს კორეელი ხალხის შეკავშირებასა და ერთიანი, დამოუკიდებელი, დემოკრ. კორეისათვის ბრძოლაში.

კორეის კომუნისტური პარტია (კპკ), შეიქმნა 1952 აპრილში დიდი ოქტომბრის სოციალისტური რევოლუციის შემოქმედების შედეგად კორეელი ხალხის ეროვნ.-განმათ. მოძრაობის მძლავრი აღმავლობის გითარებაში. კორეელი კომუნისტების ხელმძღვანელობით დაიწყო შეიარაღებული პარტიზ. ბრძოლა იაპ. კოლონიზატორთა წინააღმდეგ. საბჭ. არმიის მიერ კორეის განთავისუფლების შემდეგ (1945 აგვ.) კორ. კომუნისტები სათავეში ჩაუდგნენ მა-

სობრივ დემოკრ. მოძრაობას და ხელახლა შექმნეს კომპარტია. ქვეყნის გაყოფამ და სამხრეთში აშშ-ის სამხ.-საოკუპაციო ხელისუფლების შექმნამ გაართულა კომპარტიის საქმიანობა. პარტ. ორგანიზაციების ხელმძღვანელობისათვის ჩრდ. კორეის ტერიტორიაზე 1945 წ. 10 ოქტ. შეიქმნა კპკ-ის საორგანიზაციო ბიურო. 1946 ჩრდ. კორეაში კომპარტიის ხელმძღვანელობით ჩამოყალიბდა შრომელთა ხელისუფლების ორგანოები — სახ. კომიტეტები. სამხრ. კორეაში კომუნისტები სათავეში ჩაუდგნენ ხალხის მასების მოძრაობას აშშ-ის იმპერიალისტებისა და შინაგანი რეაქციის ანტიხალხ. პოლიტიკის წინააღმდეგ. 1946 აგვ. მარქსიზმ-ლენინიზმის იდეური და ორგანიზაციული პრინციპების საფუძველზე კომპარტია გაერთიანდა ახ. სახ. პარტიასთან ჩრდ. კორეაში (შეიქმნა 1946 დასაწყისში) და სახ. და ახ. სახ. პარტიებთან სამხრ. კორეაში (შეიქმნა 1945). ამის შედეგად შეიქმნა ჩრდ. კორ. შრომის პარტია და სამხრ. კორ. შრომის პარტია. 1949 ივნისში ისინი გაერთიანდნენ *კორეის შრომის პარტიად.*

კორეის მისიონარებათა აკადემია, კორეის სახალხო დემოკრატული რესპუბლიკის მეცნიერებათა აკადემია, დაარსდა 1952 ფხენიანში; აერთიანებს ფიზ.-მათ., გეოლ.-გეოგრ., ტექ., შავი ლითონების, ფერადი ლითონების, საწვავისა და სათბობის, სილიკატების, მანქანათმშენებლობის, ავტომატიზაციის, საწარმოო მიკრობიოლ., ექსპერ. ბიოლ., ზოოლ., ბოტანიკ., ქიმიკ., ბოტანიკის და ქიმიკ.-ტექ. ინ-ტებს. აკად. ფილიალია ჰამპინში და მის შემადგენლობაში შედის არაორგ., ორგ., მაღალმოლეკულური და ანალიზური ქიმიკ. სამეც.-კვლ. ინ-ტები, ობსერვატორია და სამეც.-ექსპერ. ქ-ნა. კ. მ. შ. შედის მეცნ. და ტექ. სახელმწ. კომიტეტში; კოორდინაციას უკეთებს სას.-სამ. და სამეც. აკადემიების მუშაობას.

კორეის ნახევარკუნძული, ნახევარკუნძული აღმ. აზიაში, იაპონიის ზღვასა (აღმ.) და ყვითელ ზღვას (დას.) შორის. კონტინენტთან შეერთებულია კორეის ყელით. სიგრძე დაახლ. 600 კმ, სიგანე 200 კმ, ფართ. დაახლ. 150 ათ. კმ². შედის კორეის შემადგენლობაში (კორ. სდრ და სამხრ. კორეა). აღმ. სანაპირო სუსტად არის დანაწევრებული, დას. და სამხრ. სანაპიროსთან ბევრი ყურეა. მაქს. სიმაღლე 1915 მ (აღმ. კორეის მთები). ჰავა ზომიერია, მუსონური; სამხრ-ით სუბტროპიკული. ნალექები 900-1500 მმ წელიწადში. ფართოფოთლოვან ფოთლოვან ტყეს სამხრ-ით ცვლის სუბტროპ. მარადმწვანე ტყე, 900 მ-ზე მაღლა შერეული ტყეებია. **კორეის სრუტე**, სრუტე კორეის ნ.-კ-სა და იაპონიის კ-ებს (იკი, კიუსიუ, ჰონსიუ) შორის. აკავშირებს იაპონიას და აღმ. ჩინეთის ზღვებს. სიგანე 180 კმ. უმეტრესი სიღრმე ფარავტერზე 115 მ. ცუსიმის კ-ებით იყოფა ორ გასასვლელად: აღმოსავლეთის (სამხრ.-აღმ-ით) და დასავლეთის (ჩრდ.-დას-ით).

კორეის შრომის პარტია (კშპ), 1945 წ. 10 ოქტ. ჩრდ. კორეის 5 პროვინციის პარტიებისგან შედგენილი პარტიული მუშაკებისა და აქტივისტების დამფუძნებელი ყრილობაზე შეიქმნა *კორეის კომუნისტური პარტიის* ჩრდ. კორეის საორგანიზაციო ბიურო. ეს ითვლება კშპ-ის შექმნის თარიღად. 1946 აგვ. მარქსიზმ-ლენინიზმის იდეური და ორგანიზაციული პრინციპების საფუძველზე კომპარტია გაერთიანდა ახ. სახ. პარტიასთან (შეიქმნა 1946 დასაწყისში) ჩრდ. კორ-ში 1946 ნოემბ.—სახ. და ახ. სახ. პარტიებთან (შეიქმნა—1945) სამხრ. კორ-ში ამის შედეგად შეიქმნა ჩრდ. კორ. შრომის პარტია და სამხრ. კორ. შრომის პარტია. 1949 ივნისში ისინი გაერთიანდნენ ერთად კშპ-დ. კშპ-ის ცკ-ის თავრედ აირჩიეს *კიმ ირ სენი*. პარტიის ხელმძღვანელობით ჩრდ. კო-

რეაქი მსოფლიო დროში განხორციელდა რადიკალური დემოკრ. გარდაქმნები. მოსკოვში იპა. იმპერიალისტთა მიერ შექმნილი ძვ. სახელმწ. აპარატი, შეიქმნა სახელმწ. ხელისუფლების ახ. ორგანოები — სახ. კომიტეტები. 1946 თებ-ში მუშათა და გლეხთა კავშირის ბაზაზე მუშათა კლასის ხელმძღვანელობით შეიქმნა ჩრდ. კორ. დროებითი სახ. კომიტეტი — სახ. ხელი-სუფლების უმაღლესი ორგანო. გატარდა მიწის რეფორმა (1946 მარტი), მრეწვ. ნაციონალიზაცია (1946 აგვ.). მოკლე დროში დამთავრდა ანტიიმპერიალ., ანტი-ფეოდალ. დემოკრ. რევოლუცია, დაიწყო სოციალიზმში თანდათანობით გადასვლა, კვპ-ის ინიციატივით 1948 აგვ-ში ჩრდ. და სამხრ. კორ. ჩატარდა უმაღლესი სახ. კრებების საყოველთაო არჩევნები, რ-ის პირველმა სესიამ 1948 წ. 9 სექტ. მიიღო კონსტიტუცია, გამოაცხადა კორ. სდრ-ის შექმნა და ჩამოაყალიბა მთავრობა კიმ ირ სენის მეთაურობით. 1949 კვპ-ის ინიციატივით შეიქმნა კორეის ერთიანი დემოკრატიული სამამულო ფრონტი. კორეელი ხალხის სამამულო-განმათ. ომის პერიოდში (1950—53), კვპ იყო ამერ. ინტერვენტივისა და მათი დამკვირვებელ ფინანსდღვე საყოველთაო-სახ. ბრძოლის ორგანიზატორი და სულსჩამდგმელი. 1953 აგვ. კვპ-ის ცკ-ის VI პლენუმმა დააპატიცა ომისმდგომი მშენებლობის გენ. ხაზი, რ-იც ითვალისწინებდა ძირითადად მძიმე მრეწვ. განვითარებას მსუბუქი მრეწველობისა და სოფ. მეურნ. ზრდასთან ერთად, ასევე სოფ. მეურნეობის სოციალ. კოოპერირებას. კვპ-ის ცკ-ის პლენუმის ეს დადგენილება დაიდო საფუძვლად კორ. სდრ-ის სახ. მეურნ. აღდგენისა და განვითარების სამწლიან გეგმას (1954—56), რ-იც წარმატებით განხორციელდა.

კვპ-ის III ყრილობამ (1956 აპრ.) მიიღო სოციალიზმის მატერიალურ-ტექ. ბაზის შექმნის პროგრამა, განსაზღვრა კორ. სდრ-ის სახ.-მეურნ. განვითარების ხუთწლიანი გეგმის (1957—61) ძირითადი ამოცანები და მიმართულება. 1958 ბოლოსათვის დასრულდა გლეხთა მეურნ. კოოპერირება და კერძო მრეწვ. და ვაჭრობის სოციალ. გარდაქმნა, რამაც განაპირობა სოციალ. საწარმოთა ურთიერთობათა განუყოფელი ბატონობა ქალაქსა და სოფელში. 1961 პარტიის IV ყრილობამ დაამტკიცა სახ. მეურნ. განვითარების შედეგად მიღებული გეგმის (1961—67) საკონტროლო ციფრები. ეს გეგმა ითვალისწინებდა სოციალიზმის მტკიცე მატერ.-ტექ. ბაზის შექმნას და მოსახლ. ცხოვრების დონის მნიშვნელოვან ამაღლებას. 1966 ოქტ. კვპ-ის კონფერენციამ მოიწონა კვპ ცკ-ის პლენუმის (1962 დეკ.) მიერ შემუშავებული ეკონ. და თავდაცვითი მშენებლობის პარალელური განვითარების კურსი და შეიღწილიანი გეგმის შესრულების ვადა 1970 წლამდე გადაიტანა.

1970 ნოემბ. კვპ-ის V ყრილობამ შეაჯამა შეიღწილიანი გეგმის შესრულების შედეგები და დაამტკიცა ქვეყნის სახ. მეურნ. განვითარების ექვსწლიანი გეგმის (1971—76) ძირითადი ამოცანები.

1972 დეკ. კვპ-ის ინიციატივით მიიღეს კორ. სდრ-ის ახ. კონსტიტუცია. კვპ ხელმძღვანელობს კორეელი ხალხის ბრძოლას ქვეყნის მშვიდობიანი გაერთიანებისათვის დემოკრ. საწყისებზე. 1980 წ. 10—14 ოქტ. შედგა კვპ-ის VI ყრილობა. კვპ-ის დელეგაციები მონაწილეობდნენ კომუნისტური და მუშათა პარტიების საერთაშ. თათბირების მუშაობაში 1957 და 1960 მოსკოვში.

კვპ აგებულია დემოკრ. ცენტრალიზმის პრინციპზე, პარტიის უმაღლესი ხელმძღვანელი ორგანოა ყრილობა, ყრილობებს შორის — ცკ, რ-იც თავისი შემადგენლობიდან ირჩევს კვპ-ის ცკ-ის პოლიტ. კომიტეტს, სამდვინოს და გენ. სამდვინოს. კვპ-ში ირიცხება 2 მლნ-ზე მეტი წევრი და წევ-

რობის კანდიდატი. კვპ ცკ-ის გენ. მდივანია კიმ ირ სენი. ბეჭდვითი ორგანო გახ. „ნოდონ სინმუნი“ და ჟურნ. „იონიჯა“.

კვპ-ის ყრილობები და კონფერენციები (ჩატარდა ფხენიანში): ჩრდ. კორეის შრომის პარტიის I ყრილობა — 1946 წ. 28—30 აგვ.; ჩრდ. კორეის შრომის პარტიის II ყრილობა—1948 წ. 27—30 მარტი; კვპ III ყრილობა—1956 წ. 23—29 აპრ.; კვპ I კონფერენცია—1958 წ. 3—6 მარტი; კვპ IV ყრილობა—1961 წ. II—18 სექტ.; კვპ კონფერენცია—1966 წ. 5—12 ოქტ.; კვპ V ყრილობა—1970 წ. 2—3 ნოემბ., კვპ VI ყრილობა—1980 წ. 10—14 ოქტ.

კორელაცია (გვიანდ. ლათ. correlatio-თანაფარდობა), ტერმინი, რ-იც მეცნ. და ტექ. სხვადასხვა დარგში აღნიშნავს ურთიერთდამოკიდებულებას, ურთიერთშესაბამისობას, თანაფარდობას. იხ. აგრეთვე კორელაცია ბიოლოგიაში, კორელაცია ლინგვისტიკაში, კორელაცია მათემატიკურ სტატისტიკაში.

კორელაცია ბიოლოგიაში, ორგანიზმის ნაწილთა თანამიმართება, რ-იც ვლინდება მისი განვითარებისა და ცხოველქმედების პროცესში. უ. კიუვიემ პ. უწოლა ორგანიზმთა მყარ ურთიერთკავშირს, რ-იც მათ შეუღლებულ ცვლილებებს განაპირობებს. დარვინისტული ბიოლოგია პ-ს იხილავს როგორც ნაწილთა ურთიერთგანპირობებულობას ონტოგენეზსა და ფილოგენეზში (ონტოგენეზური და ფილოგენეზური პ.). ფილოგენეზურ პ-ს ა. სევერცოვმა კოორდინაცია უწოდა და დღეს პ-ის ცნება უმთავრესად ონტოგენეზური პ-ის გაგებით იმართება. განასხვავებენ გენოტიპურ პ-ს—ნაწილთა შეუღლებულ ცვლილებებს, რ-იც განპირობებულია გენომის თავისებურებებით, სახელობრ, პლენოტროპიით, ან ქრომოსომაში ერთ ან მეტი გენის შეჭიდულობით (იხ. გენთა შეჭიდულობა); მორფოგენეზულ პ-ს—ჩანასახის ნაწილების ურთიერთშეჭიდებას, რ-იც განსაზღვრავს მათ შემდგომ განვითარებას (იხ. ინდივიდუა); ერგოზულ პ-ს — ინდივიდ. განვითარების პროცესში ისეთი ნაწილების ურთიერთდამოკიდებულებას, რ-ებიც ერთმანეთთან საბოლოო ფუნქციითაა დაკავშირებული. პ. ონტოგენეზის უმნიშვნელოვანესი მაინტეგრირებული ფაქტორია (იხ. ინტეგრაცია). პ-ის პრობლემის დამუშავებაში განსაკუთრებით დიდი ღვაწლი მიუძღვის საბჭ. მეცნიერს ი. შმალგაუზენს.

ლიტ.: Шмальгаузен И. И., Проблемы дарвинизма, 2 изд., Л., 1969.

კორელაცია ლინგვისტიკაში, ენობრივი ერთეულების ურთიერთდაპირისპირებულობა, თანაფარდობა ენის სისტემაში. ფონოლოგიურ პ-ს უწოდებენ ფონემათა 2 მწკრივს, რ-თა წევრები წყვილ-წყვილად უპირისპირდება ერთმანეთს რაიმე რელევანტური (განმასხვავებელი) ნიშნის ქონა-არქონის მიხედვით. მაგ., გრძლივობის პ. ზოგაერთ ენაში, სადაც ერთმანეთს უპირისპირდება გრძელი (მარკირებული ანუ განმასხვავებელი ნიშნის მქონე) და არაგრძელი (არამარკირებული) ხმოვნები.

კორელაცია მათემატიკურ სტატისტიკაში, ალბათური ან სტატისტიკური დამოკიდებულება. პ-ს შუალედური ადგილი უკავია ფუნქციურ დამოკიდებულებასა და დამოუკიდებლობას შორის. მაგ., ერთი და იმავე ჯიშის ხეების სათვის ხის სიმაღლე ცალსახად არ განსაზღვრავს მის დიამეტრს, მაგრამ სიმაღლესა და დიამეტრს შორის არსებობს პ.: სიმაღლის ზრდასთან ერთად საშუალოდ იზრდება დიამეტრიც.

სტატისტიკ. მონაცემებით, პ-ის კვლევისას (იხ. კორელაციური ანალიზი) გულისხმობენ, რომ მონაცემები შემთხვევით სიდიდებზე განხეობებით დაკვირვებათა შე-

დეგებია და სწავლობენ ამ შემთხვევით სიდიდეთა შორის დამოკიდებულებას, განხილავს მათი განაწილების ან სხვა მახასიათებლებს ტერმინებში. X და Y შემთხვევით სიდიდეთა შორის დამოკიდებულება შედგენება X-ის მოცემული x მნიშვნელობისათვის Y-ის პირობითი განაწილების ცვალებადობაში x-ის ცვლილებისას. მოცემული X-თვის Y-ის საშ. მნიშვნელობის ცვლილებას აღწერს $E(Y|X=x)$ პირობითი მათემატიკური ლოგინი, ე. წ. რეგრესია. რ-ის შედარებით უპირობო EY მათ. ლოგინთან მსჯელობენ პ-ის ხარისხზე, მაგ., $\eta_{Y|X} = D[E(Y|X=x)]/DY$ კორელაციური ფარდობის საშუალებით, სადაც D აღნიშნავს დისპერსიას. დამოუკიდებლობისას რეგრესია მუდმივია და $\eta_{Y|X} = 0$, ხოლო $\eta_{Y|X} = 1$ მაშინ და მხოლოდ მაშინ, როცა Y არის X-ის ფუნქცია. წრფივი რეგრესიის შემთხვევაში, მაგ., მაშინ, როცა X-ისა და Y-ის ერთობლივი განაწილება ნორმალურია, $\eta_{Y|X}$ ემთხვევა

$\rho = [E(X - EX)(Y - EY)] / (DXDY)^{1/2}$ კორელაციის კოეფიციენტის კვადრატს. საზოგადოდ $\rho^2 \leq \eta_{Y|X}$ და განსხვავება არაწრფივი რეგრესიაზე მიუთითებს. **კორელაციური ანალიზი**, მათემატიკური სტატისტიკის დარგი, რ-იც სწავლობს შემთხვევით სიდიდეთა შორის სტატისტიკური დამოკიდებულების გამოვლენის მეთოდებს (იხ. კორელაცია).

X და Y შემთხვევითი სიდიდეები, რ-თა შესაძლო მნიშვნელობებია შესაბამისად x_1, \dots, x_l და y_1, \dots, y_m , სტატისტიკურად დამოუკიდებელია მაშინ და მხოლოდ მაშინ, როცა $(X = x_i)$ და $(Y = y_j)$ ხდომილობათა ერთად მოხდენის p_{ij} ალბათობა $p_i = P(X = x_i)$ და $q_j = P(Y = y_j)$ ალბათობათა ნამრავლის ტოლია. ამიტომ X-სა და Y-ს შორის კორელაციას განსაზღვრავს განსხვავება p_{ij} და $p_i q_j$ რიცხვებს შორის; განსხვავების სტატისტიკ. შეფასებად (x, y) წყვილზე n დაკვირვებისას შესაბამის ფარდობით სიხშირეთაგან შედგენილ $\frac{n_{ij}}{n} - \frac{p_i q_j}{n}$ გადახ-

რას მიიჩნევენ (იხ. ალბათობა). ფარდობითი სიხშირე შემთხვევითი სიდიდეა და გადახრა შესაძლოა საკმაოდ დიდი იყოს X-ისა და Y-ის დამოუკიდებლობის დროსაც, რის გამოც გადახრათა სიდიდეზე დამყარებული დასკვნები გარკვეული ალბათობით მცდარია. ასეთია მაგ., ე. წ. χ^2 -კრიტერიუმი, რ-ის თანახმად საკმაოდ დიდი n-თვის X და Y შეიძლება დამოკიდებულად ჩაითვალოს შეცდომის α ალბათობით, თუცა $\chi^2 = n \sum_{i=1}^l \sum_{j=1}^m \left(\frac{n_{ij}}{n} - \frac{p_i q_j}{n} \right)^2 / \frac{p_i q_j}{n}$ რიცხვი აღემატება $(l-1)(m-1)$ თავისუფლების ხარისხიანი χ^2 -განაწილების α დონის კრიზისულ წერტილს (იხ. მათემატიკური სტატისტიკა, პიპოთეზათა სტატისტიკური შემოწმება).

$u(x) = E(Y|X = x)$ რეგრესია, $\eta_{Y|X}$ კორელაციური ფარდობა და ρ კორელაციის კოეფიციენტი მრავალი დაკვირვებისას საკმაოდ საიმედოობითა და სიზუსტით ფასდება შესაბამისი ემპირიული მახასიათებლებით:

$$\hat{u}(x_i) = \frac{1}{n_i} \sum_{j=1}^m n_{ij} y_j, \quad (i = 1, \dots, l)$$

ემპირიული რეგრესიით,

$$\hat{\eta}_{Y|X} = \frac{1}{n} \sum_{i=1}^l n_i \frac{[s(x_i) - \bar{y}]^2}{\frac{1}{n} \sum_{j=1}^m m_j (y_j - \bar{y})^2}$$

ემპირიული კორელაციური ფარდობით და $\hat{\rho} =$

$$\sum_{i=1}^l \sum_{j=1}^m n_{ij} (x_i - \bar{x})(y_j - \bar{y})$$

$$= \left[\sum_{i=1}^l n_i (x_i - \bar{x})^2 \sum_{j=1}^m m_j (y_j - \bar{y})^2 \right]^{1/2}$$

ემპირიული კორელაციის კოეფიციენტით,

$$r = \frac{1}{n} \sum_{i=1}^l n_i x_i \bar{y} - \frac{1}{n} \sum_{j=1}^m m_j y_j \bar{x}$$

იგულისხმება, რომ X და Y შემთხვევითი სიდიდეების შეძლო მნიშვნელობათა სიმრავლეები ნებისმიერი ბუნებისა და $x_1, \dots, x_l, y_1, \dots, y_m$ შესაბამისად X და Y სიდიდეთა განსხვავებულ დაკვირვებულ მნიშვნელობებს აღნიშნავს, ხოლო n_{ij}, n_i და m_j შესაბამისად (x_i, y_j) წყვილის, x_i -ის და y_j -ის სიხშირეებია n დაკვირვებისას. კორელაციის $r_{Y|X}$ და $r_{X|Y}$ ემპირიულ მახასიათებლებს იგივე საზღვრები და ურთიერთგანლაგება აქვთ, რაც $r_{Y|X}$ -სა და $r_{X|Y}$ -ს. ისევე როგორც $r_{Y|X}$ -ისა და $r_{X|Y}$ -ს შემთხვევაში, $r_{Y|X}$ ისა და $r_{X|Y}$ -ს მკვეთრი განსხვავება საშ. არაწრფივ კავშირზე მეტყველებს. ზუსტი დასკვნები კორელაციის ემპირიულ მახასიათებელთა განაწილების ცოდნას ემყარება. მაგ., თუ დაუშვებთ, რომ X და Y შემთხვევითი სიდიდეების ერთობლივი განაწილება ნორმალურია, მაშინ $\rho=0$ მნიშვნელობისათვის ცნობილია ρ -ს განაწილება, რაც საშუალებას იძლევა, რომ $\rho=0$ პიპოთეზა უკუგდებულ იქნას შეცდომის α ალბათობით, თუ $(\hat{\rho})^2 > [1 + (n-2) / t_{\alpha}^2]^{-1}$, სადაც t_{α} არის $(n-2)$ თავისუფლების ხარისხიანი სტიუდენტის t -განაწილების α დონის კრიტ. წერტილი.

თვისებრივი ნიშანთა კორელაციის კვლევისას შემოსხნებული X^2 კრიტერიუმის გარდა გამოიყენება ე. წ. რ ა ნ გ თ ბ რ ი ვ ი კორელაციის მეთოდებიც.

კორელი (Corelli) არქანჯელო (17. II. 1653, ფუზინიანო, - 8. I. 1713, რომი), იტალიელი მევიოლინე, კომპოზიტორი, ღირსი და პედაგოგი. იტალ. სავოლინო სკოლის ფუძემდებელი. შექმნა სონატები ვიოლინოსათვის ბანთან ერთად (გამოც. 1700). საანსამბლო-საორკესტრო კონცერტო გროსოები (გამოც. 1714). მისმა კონცერტო გროსოებმა დიდი როლი ითამაშეს კლასიკური საორკესტრო მუსიკის ჩამოყალიბებაში. თავის ნაწარმოებებში პ. ხშირად იყენებდა ხალხ. საცეკვაო და სასიმღერო ფორმებს.

ლიტ.: Кузнецов К., Ямшольский И., А. Корели, М., 1953.

კორალი [კორელ (აცია) და... მეტრი], კორელთგრაფი, კორელატორი, შემთხვევითი პროცესების კორელაციური ფუნქციის საზომი ხელსაწყო; იყენებენ რადიოკავშირგაბმულობის აპარატურაში (რჩევათა გარდამავალი მილევის გასაზომად მრავალარხიან სისტემებში), რადიოლოკაციაში, პიდროაკუსტიკასა და რადიოასტრონომიაში (კორელაციური პელენგაციისა და გადაცემის მკაფიოობის უნარის გასადიდებლად), სამედ. ელექტრონულ სადიაგნოზო მოწყობილობებში.

პ-ის ინდიკატორად იყენებენ ისრიან ხელსაწყოს (რ-ზეც აღნიშნულია კორელაციის კოეფიციენტის მნიშვნელობანი) ან ელექტრონულ-სხივურ მილაკს. როცა პ-ის შესასვლელებს ორი შემთხვევითი სიგნალი (ცვლადი ძაბვები) $U_1(t)$ და $U_2(t)$ გადაეცემა, ხელსაწყოს გამოსასვლელზე წართიქმნება ძაბვა, რ-იც ამ სიგნალების ურთიერთკორელაციის ფუნქციის პროპორციულია. თუ ორივე შესასვლელს სიგნალი

$U_k(t)$ გადაეცა, პ. გაზომავს ავტოკორელაციის კოეფიციენტს, რ-ის დადგენა საშუალებას იძლევა გავანალიზოთ შემთხვევითი ფიზ. მოვლენები (მაგ., ხმაური რადიომიმდებ მოწყობილობებში, კოსმ. ნაწილაკების ნაკადი. ბიოტექნიკალი და სხვ.).

კორასკონდენტი (გერმ. Korrespondent < გვიანდ. ლათ. Correspondens - ვუპასუხებ, ვაუწყებ), 1. პროფესიული ჟურნალისტი, რ-იც რედაქციის აპარატში საშტატო თანამდებობაზეა (საკუთარი პ.; პ. ორგანიზატორი) ასრულებს რედაქციის საგანგებო დავალებას (სპეც. პ.), ან დახელოვნებულია ფოტო-ჟურნალისტიკის სფეროში; 2. რედაქციის შტატგარეშე თანამშრომელი, რ-იც აქტიურად მონაწილეობს მის საქმიანობაში (მუშა პ., სოფლის პ., ნორჩი პ., სამხედრო პ. და სხვ.); 3. ვაზეთის, რადიოს, ტელევიზიის რედაქცია, რ-იც ცნობებით გამოდის მასობრივი ინფორმაციისა და პროპაგანდის სხვა ორგანოებში (კოლექტ. პ.).

კორასკონდენტული კომიტეტები აზშ-ში (ინგლ. Committees of Correspondence), ჩრდ. ამერიკაში დამოუკიდებლობისათვის ომის (1775-83) მზადების პერიოდში შექმნილი ორგანიზაციები, ადგილობრივი (ჩრდ. ამერიკაში ინგლ. 13 კოლონია) რევ. ხელისუფლების პირველი უჯრედები. ხელმძღვანელობდნენ მილიციის ჩამოყალიბებას ახორციელებდნენ კავშირს კოლონიებს შორის. ომის მსვლელობის დროს მათი უმრავლესობა უშიშროების კომიტეტებად გარდაიქმნა.

კორასკონდენტული საზოგადოებანი (ინგლ. Corresponding Societies), საფრანგეთის დიდი რევოლუციის გავლენით XVIII ს. 90-იან წლებში დიდ ბრიტანეთში ჩამოყალიბებული დემოკრატიული ორგანიზაციები. 1792 იანვ. „პ. ს.“ დაარსდა ლონდონში და შემდეგ სხვა ქალაქებსა და სოფლებში. „პ. ს.“ აერთიანებდნენ მანუფაქტურათა მუშების, ხელოსნების, წერილი ბურჟუაზიის პოლიტ. ყველაზე უფრო გათვითცნობიერებულ ნაწილს. მოითხოვდნენ საარჩევნო ხმის უფლებას ყველა მამაკაცისათვის. 1794 გაზაფხულზე ლონდონის საზ-ბის აღმასრ. კომიტეტის წევრები დააპატიმრეს, რამდენიმე ჩამოაბრჩეს. პარლამენტის მიერ გამოცემული კანონით, ყველა სახის ოპოზიციური საქმიანობა ითვლებოდა დანაშაულად. 1796-98 ლონდონის „პ. ს.-ის“ ხელმძღვანელობა რევ. ტაქტიკის მომხრეთა ხელში გადავიდა. შეიქმნა საიდუმლო კავშირი „გაერთიანებული ინგლისელები“, რ-ის მიზანი იყო რესპუბლიკის დაარსება. XVIII ს. 90-იანი წწ. დამლევს „პ. ს.-მა“ შეწყვიტა არსებობა.

კორასკონდენცია (გვიანდ. ლათ. correspondencia < respondeo - ვუპასუხებ, ვაუწყებ), პუბლიცისტიკის ჟანრი, რ-იც ასახავს კონკრეტულ მოვლენას („ცხოვრების ნაკუწი“), განსაზღვრულს დროითად ადგილით. პ. ძირითადად არის საინფორმაციო და ანალიზური. პ. საბჭ. საზ.-პოლიტ. პრესის ერთ-ერთი გავრცელებული ჟანრია.

კორაული ენა, განკერძოებით მდგომი ენა. გავრცელებულია კორეის ნ. კ-ზე, ჩინ. სრ-ში, იაპონიაში, სსრკ-სა და აშშ-ში. ლაპარაკობს დაახლ. 46 მლნ. კაცი (1971, შეფასება). პ. მ-ის ბგერითი სისტემა გამორჩევა ხმოვანთა სიუხვით. თანხმოვნებისათვის ნიშანდობლივია სამეულბერივი სისტემა. დამახასიათებელია ფონემატური მნიშვნელობის ტონები. მოძრავი მახვილი ზოგ დალაქტში დინამიკურია, ზოგში - მუსიკალური. პ. მ. აკლუტინაციურია, ფუზიურობის ელემენტებითურთ. თავს იჩენს ანალიზურობისადმი ძლიერი ტენდენცია. არსებით სახელს აქვს ბრუნების კატეგორია. გრამატ. სქესი არ არის გარჩეული. ზმნა მდინდარია სიტყვაწარმოებითი ფორმებით. დამოკიდებული სიტყვა წინ უსწრებს

მათკარს. პ. მ-ში გარჩეულია 6 დიალექტი: ჩრდ.-აღმ., ჩრდ.-დას., ცენტრ., სახრ.-აღმ., სამხრ.-დას., კ. ჩვეულოდნის ლექსიკაში მრავალადა ჩინურიდან შესული ძირები. დასტურდება ნასესხობა იაპონურიდან და ევროპ. ენებიდან. თანამედროვე სალიტ. ენას საფუძვლად უდევს ცენტრ. დიალექტის სეულის თქმა. კორ. სდრ-ში ნორმალ ითვლება ფხენიანის თქმა. დამწერლობა ჩინურიდან მომდინარეობს. იეროგლიფების გამარტივება ძველთაგანვე დაუწყიათ. თანამედროვე დამწერლობა, რ-საც კუმუნე ეწოდება, ანბანურ-სილაბურია, ნაწერის მიმართულებაა ზემოდან ქვემოთ და მარჯვნიდან მარცხნივ. ბოლო ხანებში ფეხს იკადებს პორიზონტალური, მარცხნიდან მარჯვნივ მიმართული სტრიქონები. პ. მ-ის სხვა ენებთან ნათესაობის საკითხი ჯერ კიდევ არ არის ჯეროვნად შესწავლილი.

ლიტ.: Рамстедт Г., Грамматика корейского языка, пер. с англ., М., 1951. **კორაქტული და არაკორაქტული ამოცანები**, კლასი იმ მათემატიკური ამოცანებისა, რ-თაც ერთმანეთისაგან განსხვავებული ამონახსნების განსაზღვრულობის ხარისხი აქვთ. მრავალი მათ. ამოცანა მდგომარეობს იმაში, რომ ამოსავალი u მონაცემებით მოიძებნოს z ამონახსნი. ამასთან თვლიან, რომ u და z ერთმანეთთან დაკავშირებულია $z=R(u)$ ფუნქციური დამოკიდებულებით. ამოცანას ეწოდება კორაქტული (ან კორექტულად დასმული), თუ შესრულებულია შემდეგი პირობები (კორექტულობის პირობები): 1. ამოცანას აქვს ამონახსნი ყოველი დააშვები ამოსავალი მონაცემებისათვის (ამონახსნი არსებობა); 2. ყოველ ამოსავალ მონაცემს შეესაბამება მხოლოდ ერთი ამონახსნი (ამოცანის ცალსახობა); 3. ამონახსნი მდგომარია.

პირველი პირობის აზრი მდგომარეობს იმაში, რომ ამოსავალი მონაცემებს შორის არ არის ერთმანეთის საწინააღმდეგო პირობები, რაც გამორიცხავდა ამოცანის ამონახსნს.

მეორე პირობა კი იმაზე მიუთითებს, რომ ამოსავალი მონაცემები საკმარისია ამოცანის ამონახსნის ცალსახა განსაზღვრულობისათვის; ხოლო მესამე პირობის არის ასეთია: თუ u_1 და u_2 ორი ერთობლიობაა ამოსავალი მონაცემებისა, რ-თა ერთმანეთისაგან გადახრის ზომა საკმაოდ მცირეა. მაშინ $z_1=R(u_1)$ და $z_2=R(u_2)$ ამონახსნების გადახრის ზომა ხაკლებია ნებისმიერ წინასწარ დასახელებულ ზომის სიზუსტეზე. თუ ამოცანა არ აკმაყოფილებს ჩამოთვლილი პირობებიდან ერთს მაინც, მას ეწოდება არაკორექტული (ან არაკორექტულად დასმული).

თბზ.: Лаврентьев М. М., О некоторых некорректных задачах математической физики, Новосибир., 1962; Тихонов А. Н., Об устойчивости обратных задач, Доклады АН СССР, 1943, т. 39, № 5; მისივე. О решении некорректно поставленных задач и методе регуляризации, იქვე, 1963, т. 151, № 3.

კორაქტული (ლათ. correctus - გასწორება, გაუმჯობესება), 1. ანაწყოში დაშვებული შეცდომებისა და ტექნიკური წესების დარღვევის გასასწორებელ პროცესთა ერთობლიობა; მოიცავს ორ ძირითად პროცესს: საკორექტურ ანაბეჭდების კითხვასა და ანაწყოების სწორებას. პ. სამგარდია: სასტამბო. საგამომცემლო და საავტორო. ანაწყოების ანაბეჭდებს კითხულობენ კორექტორები (ადარებენ მათ ორიგინალს ან წინა საკორექტურ ანაბეჭდს), აგრეთვე ავტორები და რედაქტორები, რ-ებიც არსებითად აწყობილი ტექსტის სისწორეს ამოწმებენ. პ-ის კითხვისას შემჩნეულ შეცდომებს აღნიშნავენ სპეც. კორექტურული ნიშნებით და გააქვთ ანაბეჭდის არეზე. კორექტორების, ავტორებისა და რედაქტორების მიერ გასწორებული საკორექტურ ანაბეჭდების ეგზემპლარი გადაეცემა სააწყობო სამსახურს, სადაც ამ ეგზემპლარს



კორეა. „განიმედებს მოტაცება“. დაახლ. 1530. სამხატვრო-ისტორიული მუზეუმი. ვენა.



კორეა. „მადონა წმ. ივრონიმოსთან ერთად“ („დეუ“). 1527-28. ეროვნული გალერეა, პარიზი ფრაგმენტი.

რის საფუძველზე სწორდება დაშვებული შეცდომები.

2. ანაწყოების ანაბეჭდი კორექტურული ნიშნების მეშვეობით მასში სწორების შესატანად.

კორაჯო (Correggio; ნამდვ. სახელი და გვარი ანტონიო ალეგრი, Allegri), (დაახლ. 1489, კორეჯო, ემილია, - დაახლ. 15. III. 1534, იქვე), მალალი ალტრადიკის პერიოდის იტალიელი ფერმწერი. მუშაობდა პარმისა და კორეჯოში. მის მონუმენტური ფერწერისთვის ნიშანდობლივია დეკორ. დახვეწილობა (პარმის სან-პაოლოს მონასტრის მხატვრობა, 1517-20 წწ. შორის) და ამასთანავე დინამი. ექსპრესიულიობა [პარმის სან-ჯოვანე ევანჯელისტის ეკლესიის (1520-23) და მონასტრის მხატვრობა (1526-30)]. მის დაზღუდი ნაწარმოებები გამოირჩევა სახეების ინტაიმობით, ფიგურათა გრაციოზული პოზების ეფექტურობით, კომპოზიციის ასიმეტრიული დინამიზმით და ნათელი სახეებით კოლორიტით („მადონა წმ. ფრანცისკთან ერთად“, 1514-15; „მადონა წმ. გიორგისთან ერთად“, 1530-32. ორივე დრეზდენის სურათების გალერეა). მის მითით. თემებზე შესრულებული ნამუშევრები ხასიათდება პედანტიზმითა და ერთტვიკულობით („დასაია“, დაახლ. 1526, ბორგუეს გალერეა, რომი; „განმეღის მოტაცება“, დაახლ. 1530, ვენის სამხატვრო-ისტ. მუზეუმი).

კორვალანი (Corvalan) ლუის (დ. 14. IX. 1916, პუერტო-მონტი, ლიანკიუეს პროვ.), ჩილეს მუშათა მოძრაობის თვალსაჩინო მოღვაწე. პროფესიით მასწავლებელი. ჩილეს კომპარტიის წევრი 1932-იდან. 1936-40 ქ. კონსეპსიონის პარტ. ორგანიზაციის მდივანი საორგანიზაციო საკითხებში. იმავე დროს იყო მუნიციპალური საბჭოს წევრი. 1940 გაზეთი „სიგლო“ („El Siglo“-კომპარტიის ცენტრ. ორგანიზ.) დირექტორის მოადგილე, ხოლო 1946 - დირექტორი. 1948-58 ხელმძღვანელობდა ჩილეს კომპარტიის ცკ-ის პროპაგანდის განყოფანს. 1952-იდან ცკ-ის, ხოლო 1956-იდან ცკ-ის პოლიტ. კომისიის წევრი. 1956-58 ცკ-ის მდივანი პროპაგანდის საკითხებში. 1958 მარტიდან ჩილეს კომპარტიის გენ. მდივანი. 1971-იდან ჩილეს ეროვნ. კონგრესის სენატორი. 1973 შექტ. რეპრეზენტის სამხ. გადატრიალების შემდეგ დააპატიმრეს. სარკ-ის, სოციალ. ქვეყნებისა და მსოფლიოს პროგრ. საზღვის დაყენებული მოთხოვნით 1977 პატიმრობიდან გაათავისუფლეს.

კორვეტი (ფრანგ. corvette). აფრიან სამხედრო ფლოტში 400-600 ტ წყალწყვის მსუბუქი სამანძიანი გემი XVIII-XIX სს-ში. იყენებდნენ დაზვერვისა და დამხმარე სამუშაოების შესრულების დროს; XIX ს. მე-2 ნახევარში 800-3500 ტ წყალწყვის გემი, რ-იც აღჭურვილი იყო აფრებითა და ორთქლის მანქანით. ზედა გემბანზე თავსდებოდა 12-იდან 32-მდე ქვეყნები. II მსოფლიო ომში ბრიტ. და ამერ. სამხ. ფლოტში (900-1500 ტ წყალწყვის) საგუშაგო გემები ორთქლის დეკორაციის ძრავით. შეიარაღებული იყო ერთი ქვეყნით (102 მმ კალიბრი), საზენიტო აუტომ. ზარბაზნით (20-40 მმ კალიბრი) და სილრმის ბომბებით.

კორვიზარი (Corvisart) ჟან ნიკოლა (15. II. 1755, დრიკური, -18. IX. 1821, პარიზი). ფრანგი თერაპევტი, პარიზის მეცნ. აკად. წევრი (1811-იდან). 1782 დაამთავრა პარიზის უნ-ტის სამედიცინო ფაკულტეტი და იქვე დააარსა შინაგან სნეულებათა პირველი კათედრა, რ-საც თვითონ განაგებდა. ნაპოლეონ I-ის ლაიბ-მედიკოსი (1807-იდან). რესტავრაციის დროს ხელმძღვანელობდა საფრ. სამედიცინო დეპარტამენტს. პრაქტ. მედიცინაში შემოიღო 1761 ლ. აუენბრუგერის მიერ აღმოჩენილი ახ. დიაგნოსტიკური მეთოდი - პერკუსია. მის ძირითადი შრომები გულსა და მსხვილ

სისხლძარღვებს ეძღვნება. იგი სემიოტიკის ერთ-ერთი შემქმნელია.

თბზ.: Essai sur les maladies et les lésions organiques du cœur et des gros vaisseaux, P., 1806.

კორუზინი ალექსი ივანეს ძე [11 (23). III. 1835, უქტუსკი-ზავოდი, ახლანდ. სვერდლოვსკი, -18 (30). X. 1894, პეტერბურგი], რუსი ფერმწერი, ჟანრისტი. სწავლობდა პეტერბ. სამხატვრო აკადემიაში (1858-63). 1863 მიატოვა აკადემია და მხატვართა არტელის (რუს. დემოკრატიულად განწყობილ მხატვართა გაერთიანება) წევრი გახდა. 1868-იდან პეტერბ. სამხატვრო აკად. აკადემიკოსი. მოძრაი სამხატვრო გამოყენების ამხანაგობის („პერსონაჟების“ წევრი-დამხმარებელი (გამოყენებში არ მონაწილეობდა). მის ჟანრული სკენები გამოირჩევა უშუალოდ და მამხილებელი სოც. პათოსით: „სოფლის ბაზრობიდან დაბრუნება“ (1868), „აღსარების წინ“ (1877) - ორივე ტრეტიაკოვის გალერეა; მ. პესკოვის პორტრეტი (1863). „ფრინველების მტრები“ (1887) - ორივე რუს. მუზეუმი, ლენინგრადი.

კორი (Cori) კარლ ფერდინანდ (დ. 5. XII. 1896, პრალი), ამერიკელი ბიოქიმიკოსი (ეროვნებით ჩეხი), აშშ-ის ეროვნ. აკად. და ლონდონის სამედიცინო საზღვის წევრი. უმთავრესი შრომები ცხოველებში ნახშირწყლების ცვლას ეხება. აღმოაჩინა და გამოყო გლუკოზა-1-ფოსფატი, „კორის ეთერი“. აღმოაჩინა და შეისწავლა ფერმენტი ფოსფოგლუკოზამუტაზა, რ-იც კატალიზირებს როლს ასრულებს გლუკოზა-1-ფოსფატის გლუკოზა-6-ფოსფატად უკუქცევადი გარდაქმნის პროცესში. ეს ფერმენტი მ-მ შემდგომში კრისტ. სახითაა მიიღო. მანვე გამოყო a და b ფოსფორილაზები, კუნთებიდან მიიღო გლიცერალდეჰიდფოსფატის დეჰიდროგენაზა და ალდოლაზა. საფუერებიდან სუფთა სახით გამოყო პექსოკინაზა; რამდენიმე ნაშრომი ეხება პორმონების გავლენას ფერმენტულ პროცესებზე; ინსულინს მოაცილა და კუჭის ლორწოვანი გარსიდან გამოყო გლუკაგონი. 1947 გ. კორისთან ერთად მიენიჭა ნობელის პრემია.

კორიკაპანი, რუსურ კამჩატკის ოლქის კორიკაპო ავტონომური ოკრუგის ძირითადი მოსახლეობა. ცხოვრობენ აგრეთვე ჩუკოტკის ავტ. ოკრუგებსა და მაკადანის ოლქის ჩრდ.-ეგიეთა რ-ში. რაოდ. 7,5 ათ. კაცი (1970, აღწერა). ლაპარაკობენ კორიკულ ენაზე. რუს. წყაროებში პირველად 1630-40 არიან მოხსენებული. იყოფოდნენ 2 ჯგუფად - მომთაბარე-მეირმეები (საკ. სახელწ. ჩ ა ვ რ ი ვ ი) და ზღვისპირა ბინადარ-მცხოვრებნი (საკ. სახელწ. ნ ი მ ი ლ ი ნ ი), რ-ებიც ზღვის ცხოველებზე ნადირობასა და თევზჭერას მისდევდნენ. რელიგია - შამანიზმი. საბჭ. ხელისუფლების წლებში მათ ცხოვრებაში დიდი სოც. და ეკონ. გარდაქმნები მოხდა. ზღვისპირა მ-ის მეურნ. წამყვანი დარგი გახდა ზღვის სარეწი თევზჭერა. ნაწილი მეირმეობის ფერმებში მუშაობს.

კორიკაპო ავტონომიური ოკრუგი, შედის რსფსრ კამჩატკის ოლქის შემადგენლობაში. შეიქმნა 1930 წ. 10 დეკ. ფართ. 301,5 ათ. კმ². მოსახლ. 35 ათ. კაცი (1980), მ. შ. 39% ქალაქში ცხოვრობს. ოკრუგში შედის 4 რ-ნი, 5 დაბა და 29 სოფსაბჭო. (კრტირ - დაბა პალანა. პ. ბ. ო-ს უჭირავს კამჩატკის ნ-კ-ის ჩრდ. ნახევარი, მიმდებარე კონტინენტის ნაწილი და კარაგის კუნძული. ოკრუგს აკრავს ოხოტისა და ბერინგის ზღვები. რელიეფი ძირითადად მთიანია. ოკრუგის ტერიტორიაზეა შუა ქედის, კორიკაპო და კოლიმის მთიანეთების ნაწილები. არის ძლიერ დაჭაობებული ვაკეები და მრავალი ტბა. დიდი ყურეებია: ოლიუტორკის, კორფის, კარაგინისა და პენჟინის. სავა სუბარქტიკულია, მკაცრი. იცის ცივი და ხანგრძლივი ზამთარი. იანვ. საშ. ტემპ-რა -24, -26°C.

ზაფხული ხანმოკლეა და გრილი. ივლ. საშ. ტემპ-რა 10-14°C. ნალექები 300-იდან 700 მმ-მდე წელიწადში. ოკრუგის ტერიტორიაზე გავრცელებულია მარადი მზრალბობა. მთავარი მდინარეა პენჟინა. ნიადაგი ტუნდრისა და ტორფოვან-ჭაობიანია. ტუნდრა გამოყენებულია ირმის საძოვრებად. სარეწათ ცხოველებია: სიასამური, მელა, ყარსალი, ყარყუმი, გვევლებს აგრეთვე კურდღელი, ველური ჩრდ. ირემი და სხვ. ბევრია ფრინველი, სანაპირო წყლებში მდიდარია თევზით და ზღვის ცხოველებით. მოსახლ. ეროვნ. შემადგენლობაში ჭარბობენ რუსები. მკვიდრ მოსახლეობას შეადგენენ კორიკები (68%), ჩუქჩები (13%), იტელმენები (11%), ევენები (7%). საშ. სიმჭიდროვე 0,1 კაცი 1 კმ²-ზე.

ოკრუგის ეკონომიკაში წამყვანია თევზის მრეწველობა. ამუშავებენ კორფის მურა ნახშირის საბადოს. განვითარებულია მეირმეობა, ჩადირთაა ბეწვთან და ზღვის ცხოველებზე. ზღვის ბიოლ. რესურსების ასათვისებლად შექმნილია 4 სარეწათ მეურნეობა. აგრეთვე ვითარდება სარძეო მეცხოველეობა, მებოსტნეობა, მეფრინველეობა. ტრანსპ. ძირითადი სახეობაა საზღვაო და საჰაერო ტრანსპორტი. ნაოსნობა მდ. პენჟინაზე.

1978/79 სასწ. წ. ოკრუგში იყო 42 ზოგადსაგანმან. სკოლა, 46 სკოლამდელი დაწესებულება; მუშაობდა (1977) წ. 1 იანვ.) 42 მასობრივი ბ-კა, 56 საკლუბო დაწესებულება, 53 კინოდაანადგარი, პითნერთა სახლი, 6 მუს. სკოლა. გამოდის საოლქო გაზეთი „კორიკის კომუნისტი“ (1937-იდან). საოლქო რადიოთმუშავებლობა არის რუსულ და კორიკულ ენებზე, გადაცემები რეტრანსლაცია ხდება მოსკოვიდან და პეტროპავლოვსკ-კამჩატკიდან. ოკრუგი დაჯილდოებულია შრომის წითელი დროშის ორდენით (1971) და ზალხთა მეგობრობის ორდენით (1972).

კორიკაპო მთიანეთი, კორიკაპო ა ქ ე დ ი. მთიანეთი რსფსრ კამჩატკისა და მაკადანის ოლქებში, ბერინგის ზღვის სანაპიროზე, ანადირის ყურესა და კამჩატკის ნ-კ-ს შორის. სიგრძე 880 კმ, სიგანე 270 კმ-მდე, მაქს. სიმაღლე 2562 მ (მთა ლედიანაია). პ. მ-ის პალეოზოური საფუძველი დაფარულია პალეოგენური და ნეოგენური ვულკანოგენური ქანებით და მოლასებით. ზოგან ანთროპოგენური ასაკის ეფუზივები და პალეოზოური, ცარცული და კაინოზოური ინტრუზივები გვხვდება. წიაღისეულიდან აქ არის ოქრო, ვერცხლი, კალა, სპილენძი, მოლიბდენი და სხვ. პ. მ-ის ცენტრ. ნაწილიდან ჩრდ.-აღმ. და სამხრ.-დას. მიმართულებით გადაჭიმულია ერთმანეთისაგან ღრმა ქვაბულებით გამოყოფილი ქედები. რელიეფში ჭარბობს წვიტიანი თხემები, ციცაბო კალთები, ღრმა ხეობები და ტროგები. სავა ოკეანისპირა ცივია, ზაფხული გრილი, ნისლიანი. ზამთარში იცის ძლიერი ქარი. ნალექები 400-700 მმ წელიწადში. არის თანამედროვე გამყინვარება (საერთო ფართ. 205 კმ²). განვითარებულია მთის ცივი უდაბნო და ტუნდრა. ჩრდ-ით 200 მ სიმაღლემდე და სამხრ-ით 400 მ სიმაღლემდე გავრცელებულია ქონდარა ფიჭვი, ხეობებში აქა-იქ ტყეებია.

კორიკაპული მება, ნ ი მ ი ლ ა ნ უ რ ი ე ნ ა, განეკუთვნება პალეოზოურ ენათა ჩუკოტკურ-კამჩატკური ენების ჯგუფს. გავრცელებულია რსფსრ კამჩატკის ოლქის კორიკაპო ავტონომიურ ოკრუგში. ლაპარაკობს 6,1 ათ. კაცი (1970, აღწერა). ფონეტიკ. პროცესთაგან ნიშანდობლივია ხმოვანთა სინჰარმონიზმი და თანხმოვანთა ასიმილაცია. ტიპოლოგიურად აგლუტინაციური ენაა. სიტყვაწარმოება და სიტყვა-ცვალება რეფიქსებისა და სუფიქსების მეშვეობით ხდება. არსებით სახელს აქვს ბრუნების, რიცხვის, განსაზღვრულობა-განუსაზღვრულობისა და კლასის კატეგორიები, ხოლო ზმნას-პირის, რიცხვის,



ლ. კორვალანი.



კორიკაპო ავტონომიური ოკრუგი. პალანის მეირმეობის საბჭოთა მეურნეობის სამოვარზე



კორიკაპო ავტონომიური ოკრუგი. დაბა პალანა.

დროის, კილოს და გარდამავლობა-გარდა-
უვლობისა. გარდამავალი ზმნა ერგატული
კონსტრუქციის ქმნის. წინადადებაში სიტყ-
ვათა რიგი თავისუფალია. ლექსიკაში ზარ-
ბადაა რუს. ენიდან ნასესხები სიტყვები.
1931-იდან დამწერლობა ლათ. ანბანს ეფუ-
ძნებოდა, 1936-იდან რუს. გრაფიკას იყე-
ნებენ.

ლიტ.: Жукова А. Н., Корякский
язык, წგნ.: Языки народов СССР, т. 5, Л.,
1968.

კორიდა (ესპ. corrida — სირბილი, სწრა-
ფი მოძრაობა; corrida de toros, სიტყვასი-
ტყვით — ხარების სრბოლა), ესპანური
ეროვნული სანახაობა. წარმოშობით დაკავ-
შირებულია ხარის უძველეს კულტთან პი-
რენეს ნ.-კ-ზე. ხარებთან ბრძოლა ესპანეთ-
ში XI ს-ში გავრცელდა. შუა საუკუნეებში
ამ სანახაობაში მონაწილეობდნენ წარჩი-
ნებული სენიორები, შუბით შეიარაღებუ-
ლი ცხენოსნები. XVIII ს. დასაწყისში სა-
ციოკო სანახაობად (პროფესიონალ შემსრუ-
ლებლების—ტორერების მონაწილეობით)
იქცა. მ-ის მონაწილეთა ჯგუფის (12—14
კაცი) მთავარი ფიგურაა მატადორი (ესპა-
ლა). რ-იც ხარს ქედის არეში მახვილის მო-
ხერხებულ ჩაცმით კლავს. მას ეხმარები-
ან სხვა ტორერები — ნაწილი ხარს მკვე-
თრი (წითელი) ფერის წამოსასხამით, ნა-
წილი კი (ცხენოსანი პიკადორები) შუ-
ბით აღიზიანებს, დანარჩენები ცხოველს
კისარში ჭვილებს ურჭობენ. ესპანეთის
გარდა მ. იმართება პორტუგალიაში.
სამხრ. საფრანგეთში, აგრეთვე ლათ. ამერ.
ქვეყნებში (XVI ს-ში ევროპელთა კოლო-
ნიზაციის შემდეგ). საქართველოში ცნო-
ბილი იყო *კურულის* სახელწოდებით.

ლიტ.: Садо мская Н. Н., У по-
рога корриды, «Советская этнография», 1969,
№ 6.

კორიანტისი (Corrientes), ქალაქი ჩრდ.-
აღმ. არგენტინაში. კორიენტისის პროვ.
აღმ. ცენტრი. 131,4 ათ. მცხ. (გარეუბნე-
ბიანად, 1970). ნავსადგური მდ. პარანა-
ზე. სარკინიგზო კვანძი. კვების მრეწვე-
ლ. საწარმოები. ვაჭრობა საქონლით, თამბა-
ქოთი, ციტრუსებით. მ. დაარსდა XVI ს.
ბოლოს.

კორიანთა, ქალაქი იაპონიაში, კ. პონ-
სიუს აღმ. ნაწილში, ფუკუსიმის პრეფექ-
ტურაში. 265 ათ. მცხ. (1975). სატრანსპ.
კვანძი. საფეიქრო (ბამბისა და აბრეშუმის
ქსოვილების დამზადება), ელექტრომანქა-
ნათსა, ალუმინის, კვების მრეწველობა.

კორინთია, სოფელი სამხრ. ოსეთის აო ლე-
ნინგორის რ-ში, მდ. ქსნის მარცხ. მხა-
რეს. სოფსაბჭოს ცენტრი (სოფლები:
პ., გეზვერეთი, გუდაწვერი, ნახიდი, საძე-
გური პირველი, ქვემო ალვეი, ქურთა, ყო-
ჩიანი, შუა ალვეი, წირქოლი, ხარკელანი).
ზ. დ. 1000 მ, ლენინგორიდან 7 კმ, ქსნიდან
(უახლოესი რკინიგზის სადგ.) 39 კმ. ლე-
ნინგორის მეცხოველეობის საბჭ. მუერნე-
ობა. კირის საამქრო. რვაწლ. სკოლა (ინ-
ტერნატით), კლუბი (კინოდანადგარი),
ბ-კა, მიღუპქტი, კავშირგაბმ. განყ-ბა.

მ. წყაროებში პირველად მოხსენიებუ-
ლია XVII ს-ში, თუმცა „მატიანე ქართლი-
საა-ში“ (XI ს.) X ს. მოვლენების თხრო-
ბასთან დაკავშირებით ნახსენებია ვანმე
აზნაური დაჩი კორინთელი. სოფელში შე-
მორჩენილია შუა საუკ. დარბაზული ეკ-
ლესია.

კორინთი (Korinthos), ძვ. ბერძნული
ქალაქ-სახელმწიფო (პოლისი) პელოპონ-
ნესის ნ.-კ-ზე, კორინთის სრუტის სანაპი-
როზე, ახლანდ. ქ. კორინთის სამხრ.-დას-
ით (6 კმ-ზე). დააარსეს დორიელებმა ძვ.
წ. X ს-ში. ძვ. ბერძნ. მითოლოგიის მიხე-
დვით, მ-ში ცხოვრობდნენ მედეა, სისი-
ფე და ბელეროფონტი. ძვ. წ. VIII—VII
სს-ში მ-მა დააარსა კოლონიები, მ. შ. სირა-
კუსა, კერკირა, პოტიდეა ოა სხვ. მ. ძვ.
საბერძნ. მნიშვნელოვანი სავაჭრო ქალაქი
იყო, ორ ზღვას შორის მდებარეობდა და
ორი ნავსადგური მქონდა: დას-ით — ლექქი-
ონი, აღმ-ით — კენქრე. აღმავლობის დროს

მ-ის მოსახლეობის რაოდენობა 300 ათას
აღწევდა. აკროპოლისი — აკროკორინთი
(575 მ ზ. დ.) გაბატონებული იყო ცენტრ.
საბერძნეთიდან მიმავალ სამხრეთის გზე-
ბზე. ძვ. წ. VIII ს-ში მ-ში ოლიგარქიულ-
ი წყობილება დამყარდა. მ. მონაწილე-
ობდა ბერძენ-სპარსელთა ომებში. მ-ის
მეტოქეობა ათენთან პელოპონესის ომის
(ძვ. წ. 431—ძვ. წ. 404) ერთ-ერთი მთავა-
რი მიზეზი იყო. არგოსთან, თებესთან.
ათენთან და სხვ. პოლისებთან კავშირში
მ. იბრძოდა გაძლიერებული სპარტის წი-
ნააღმდეგ (იხ. კორინთის ომი ძვ. წ. 395—
ძვ. წ. 387). ძვ. წ. II ს-ში მ. აქტიურად
მონაწილეობდა რომის წინააღმდეგ ბერძნ.
პოლისების აჯანყებაში, რისთვისაც რომ-
მა დაანგრია იგი (ძვ. წ. 146) და მისი
მცხოვრებლები მონებად გაყიდა. ძვ. წ.
46 იულიუს კეისარმა მ-ში გააზატებული
მონები დაასახლა. ძვ. წ. 27 მ. რომის პრო-
ვინციის აქაიის პოლიტი. ცენტრი იყო.
გუთებში ორჯერ დაარბიეს და დაანგრეს
(395 და 521); აღადგინა იუსტინიანე I-მა.
მ. განთქმული იყო ბრინჯაოს და კერამ.
ნაწარმით, დიდებული ნაგებობებით, აკე-
ჯით, არქიტ. დეკორით (კორინთული სვე-
ტი, ფრონტონებს ორნამენტი). მ-ის აფ-
როდიტეს ტაძარში ცხოვრობდნენ პიერო-
დულები (1000-მდე) — „სტუმართმოყვარე
ასულნი და ცთუნების მსახურნი მდიდარ
კორინთში“ (პინდარე).

მ-ის არქიტელ. კვლევას 1896-იდან
(დროდადრო) აწარმოებს კლასიკური სიძ-
ველეების შემსწავლელი ამერ. სკოლა
ათენში (American school of classical studies
at Athens). გაოხრების შედეგად გამო-
ვლინდა აპოლონის ტაძრის (დაახლ. ძვ. წ.
550. დორიული პერიპტერიტი), აპოლონის
წმიდა ადგილის (რომაული პერისტილი
და ძვ. წ. IV ს. ტაძარი), რომაული ხანის
თეატრის ნაშთები; ისთმოსზე — პოსეიდონ-
ის ტაძრის (ძვ. წ. V ს., აქ იმართებოდა
ისტომოსის თამაშობანი), ძვ. წ. IV ს. სტა-
დიონის, რომაული თეატრის და თერმე-
ბის ნანგრევები; იუსტინიანის ციხესიმაგ-
რე (VI ს.) და სხვა ანტ. და შუა საუკ.
თავდაცვით ნაგებობათა ნაშთები.

ლიტ.: Древняя Греция, под ред. В. В.
Струве, М., 1956; Corinth. Results of ex-
cavations, v. 1—16, Camb. (Mass.), 1929—
66 (American school of classical studies at
Athens).

კორინთი (Korinthos), ქალაქი და ნავ-
სადგური საბერძნეთში, კორინთის ყელზე.
კორინთის არხთან. კორინთის ნომის
(პელოპონესის ოლქი) აღმ. ცენტრი.
20,8 ათ. მცხ. (1971). სარკინიგზო კვანძი.
სავაჭრო ცენტრი. აწარმოებენ და გააქვთ
კორინთული სკიფი (წვრილი ქიშმიში)
და ზეითუნის ზეთი. მ. დაარსდა 1818.
1858 და 1928 დაანგრია მიწისძვრამ. მ-ის
მახლობლად არის ძვ. კორინთი.

კორინთის ომი, ძვ. წ. 395 — ძვ. წ.
387, ომი ბერძნულ ქალაქ-სახელმწიფო-
თა კოალიციასა (თებე, არგოსი, კორინთი,
ათენი, მეგარა და სხვ.) და პელოპონესის
კავშირს (სპარტის შეთაურობით) შო-
რის. მიმართული იყო სპარტის ჰეგემონიის
წინააღმდეგ. დასაწყისში ბერძნ. პოლისე-
ბის კოალიციას მხარს უჭერდა სპარსეთი,
რ-იც ძვ. წ. 399-იდან სპარტას ეომებოდა.
სპარს. სახსრებით აგებულმა ფლოტმა ათე-
ნელი კონონის სარდლობით ძვ. წ. 394 კ.
კნიდოსთან დაამარცხა სპარტელები. იმა-
ვე წელს კოალიციამ წარმატებებს მიაღ-
წია კორინთსთან და ისთმოსზე ბრძო-
ლებში. ათენის გაძლიერებით შეშფოთე-
ბულმა სპარსეთმა ორიენტაცია შეიცვალა
და სპარტის მხარეზე გადავიდა. მ. ო.
ანტალკიდას ზავით დასრულდა.

კორინთის ყალი, ყელი კორინთისა და
სარონიკოსის ყურეებს შორის. აერთებს
პელოპონესის ნ.-კ-ს ცენტრ. საბერძნ.
რ-ნებთან. სიგრძე 42 კმ, სიგანე 6,3-იდან
16 კმ-მდე. მ. მ-ის დიდი ნაწილი უჭირავს
ერანის ვირქვიან ჭიუხს. ტარბობს ნა-
ხევარუდაბნოს ლანდშაფტი. მ. მ-ზე გა-

დის რკინიგზა და საავტ. გზა. მ. შ. გადა-
კვეთილია კორინთის არხით.
კორინთის ყურა (Korinthiakos kolpos),
ყურე იონის ზღვაში, საბერძნეთის დას.
ნაპირთან. სიგრძე 130 კმ, სიგანე შესასე-
ლელთან 3 კმ, მაქს. სიგანე დაახლ. 35
კმ. სიღრმე 935 მ-მდე. ჩრდ. ნაპირი მთა-
გორიანია. დანაწევრებულია ყურეებითა
და უბეებით. ყურე კორინთის არხით და-
კავშირებულია ეგეოსის ზღვასთან.

კორინთლავი, ქართლის წარჩინებულ
ფეოდალთა საგარეო IX—X სს-ში. გვა-
რი მომდინარეობს ქსნის ხეობაში მდებარე
ადგილის — კორინთის სახელიდან. მ. გვი-
ნააღმდეგებოდნენ საქართველოში ძლიერი
ცენტრ. ხელისუფლების დამყარებას. მაგ.,
X ს. I ნახევარში დაჩი კორინთელმა ქართ-
ლისა და კახეთის სხვა ფეოდალებთან ერ-
თად აფხაზთა მეფის გიორგი II-ის მიერ
დაპყრობილი კახეთის ციხეები კვლავ
ხელში ჩააგდებინა კვირიკე კახთა ქორ-
თაისკოპოსს და ამით ხელი შეუშალა აფ-
ხაზთა მეფეს საქართველოში გაერთიანო-
ბის ბრძოლაში. გვიანდ. შუა საუკუნე-
ებში მ. დაემცრნენ და უკვე აზნაურთა წო-
დებას მიეკუთვნებოდნენ. მ-ის საფეოდა-
ლოს (მდ. ქსანსა და მეჯუდას შორის)
ეწოდებოდა საკორინთლო.

წყარო: მატიაზე ქართლისა, წგნ.: ქარ-
თლის ცხოვრება, ს. ყაუხჩიშვილის გამოც. ტ.
1, თბ., 1955, ნახუილობის დაწერილი ფაუნ-
დისა შიომღვიმისადმი (IX ს.), წგნ.: ქართული
სამართლის ძეგლები, ი. დოლიძის გამოც. ტ.
2, თბ., 1965, § 16. შოშიაშვილი.

კორინთული ორდარი, სამ ძირითად
ძვ. ბერძნულ არქიტექტურულ ორდარ-
თაგან ერთ-ერთი. ჩამოყალიბდა ძვ. წ.
V ს. II ნახევარში (კორინთული სვეტი
გამოიყენა ხუროთმოძღვარმა იქტინემ
ბასაში, პელოპონესზე, აპოლონის ტაძრის
ცილაში, ძვ. წ. 430). დორიულ და იონიურ
ორდარებთან შედარებით მ. უფრო დეკ-
ორატიულია, სვეტიშენი ამაღალია, შემკუ-
ლია აკანონის სტილიზებული ფოთლებითა
და ხეებით. კარნიზის დამაგვირგინებე-
ლი ფილის ქვეშ განლაგებული მოდულიო-
ნებითა და კონსოლებით შეცვლილია დენ-
ტიკულები ან გამოყენებულია მათთან
შეხამებით. მ. ო. ფართოდ გავრცელდა
რომის არქიტექტურაში (იხ. აგრეთვე სტ-
არქიტექტურული ორდარი).

კორინი პავლე დიმიტრის ძე [25. VI (7.
VII). 1892, პალენი, — 22. XI. 1967, მოს-
კოვი], საბჭ. ფერმწერი. სსრკ სახ. მხატვა-
რი (1962). სსრკ სამხატვრო აკად. ნ.-წ.
(1958). გლხის ხატმწერის შვილი. სწავ-
ლობდა მისკ. ფერმწერის, ძერწვისა და
ხუროთმოძღვრების სასწავლებელში (1912
—16) მ. კორინისა და ს. მალიუტი-
ნის ხელმძღვანელობით. მ-ის ნამუშევრებს
ახასიათებს სახეების შთაგონებულობა,
ნახატის მონუმ. სიმკაცრე და სიციხადე,
ფორმის პლასტიკურობა, ფერის ექსპრესი-
ული სიმდიდრე. დიდი სამამულო ომის
პერიოდში და შემდგომ წლებში მ-მა შექ-
მნა რუსი ხალხის უძველესობის იდეით
გამსჭვალული ნამუშევრები: „ალექსანდრე
ნეველი“, 1942—43. ტრეტიაკოვის გალერე-
ა; საბჭ. მხედართმთავრების პორტრე-
ტების სერია და სხვ. 1950-იან წლებში
მ. სარიანის, რ. სიმონოვის (ორივე 1956),
კუკრინიქსების (1958), რ. გუტუშოს
(1961, — ყველა ტრეტიაკოვის გალერეა)
პორტრეტებისთვის მიენიჭა ლენინური
პრემია (1963). მ. მუშაობდა მონუმ. ქან-
ში (ციტრატები, მოზაიკა).

ლიტ.: [Зотов А.], Павел Корин...
[Альбом], М., 1961.

კორინტო (Corinto), ქალაქი და მთავარი
საზღვაო ნავსადგური (საგარეო-სავაჭრო
ბრუნვის დაახლ. 2/3) ნიკარაგუაში, წყნა-
რი ოკ. ნაპირზე, ჩინანდიგის დეპარტამენტ-
ში. 10 ათ. მცხ. (1968). სას. სამ. რ-ნის
ცენტრი. გააქვთ ყავა და შაქარი. შაქვით
სხვადასხვა მოწყობილობა და სამრეწვე-
ლ. საქონელი.



კორინთული ორდარი. ზეგ-
ნის ტაძრის ნანგრევები.
ათენი. დაწყო ძვ. წ. 175—
164, დამთავრდა ახ. წ.
129—132.



პ. კორინი.

კორინთელი (ნამდვ. გვარი ვ ა რ ე ნ- ც ო ვ ი) მიხეილ პეტრეს ძე [1788, არზამასი, ახლანდ. გორკის ოლქი, — 10 (22). VII. 1851, ყაზანი], რუსი არქიტექტორი, გვიანდელი კლასიციზმის წარმომადგენელი. 1810-11 სწავლობდა პეტერბ. სამხატვრო აკადემიაში ა. ვორონიხინთან. 1812 არზამასში დააარსა არქიტ. სასწავლებელი. 1837-იდან ასწავლიდა არქიტექტურას ყაზანის უნ-ტში. ნამუშევრები: ამაღლების ტაძარი არზამასში (1814-42), სამების ტაძარი სიმბირსკში (1824-41, არ შემონახულა); უნ-ტის ბ-კა, ანატ. თეატრი და ობსერვატორია ყაზანში, 1830-იანი წლები.

კორიო, ფოთალური სახელმწიფო კორეაში 918-1392 (აქედან მომდინარეობს კორეის ახლანდ. ეგრ. სახელწოდება). დააარსა ვან გონმა. დედაქალაქი კეიპონი (ახლანდ. კესონი). ვან გონის მეკვიდრეების დროს გადაიქცა ცენტრალიზებულ სახელმწიფოდ. ძირითადი გადასახდელი წოდება იყო სახელმწ. გლეხობა (იანინი), რ-საც სამხ. ბეგარაც ეკისრებოდა. პ-ში განვითარებული იყო სოფ. მეურნეობა, ხელოსნობა, საშინაო და საგარეო ვაჭრობა. XII ს-იდან კერძო ფეოლ. მიწათმფლობელობის ზრდის გამო პ-ს ცენტრალიზებული სახელმწიფო თანდათან დაუსუსტდა. XIII ს-ში პ-ს თავს ესხმოდნენ მონღოლები, მათი განდევნის შემდეგ (1356) ხანგრძლივი ბრძოლის შედეგად ხელისუფლებას სათავეში ჩაუდგინა (1388) ლი სონ გეს მომხრეები. 1392 ლი სონ გე გამეფდა და დააარსა ლის დინასტია, რ-ის დროს სახელმწიფოს ეწოდა ჩოსონი, ხოლო დედაქალაქი გადაიტანეს სეულში.

კორიოლანუსი გნეუს მარციუს (Gnaeus Marcus Coriolanus), ძვ. რომაული ტრადიციით, პატრიცი და მხედართმთავარი. ძვ. წ. 493 რომაელებმა მისი სარდლობით ზილეს ვოლსკების ქალაქი კორიოლი (აქედან შედგოდა „კორიოლანუსი“). პლებეებისადმი მტრული დამოკიდებულებისათვის მას ბრძოლა გამოუცხადეს სახ. ტრიბუნებმა. რომიდან გაიქცა ვოლსკებთან, სათავეში ჩაუდგა მათ ლაშქარს და რომს ალყა შემოარტყა. რომის მესვეურებმა სცადეს მასთან დაზავება, მაგრამ პ-მა არ ისურვა. მხოლოდ დედისა და ცოლის თხოვნით მოხსნა რომს ალყა. ვოლსკებმა ეს დალატად ჩაუთვალეს და იკოტეს. სხვა ვერსიით, ღრმა სიბერემდე იცოცხლა და ბოლომდე ლტოლვილი დარჩა. ლეგენდა პ-ის შესახებ სიუჟეტად გამოიყენა უ. შექსპირმა („კორიოლანუსი“), ლ. ვ. ბეთოვენმა ამავე სახელწოდების უერტილიურა შექმნა.

კორიოლისი (Corioli) გიუსტავ გასპარ (21. V. 1792, პარიზი, — 19. IX. 1843, იქვე), ფრანგი მექანიკოსი, პარიზის მეცნ. აკად. წევრი (1836). 1838-იდან ხელმძღვანელობდა მეცადინეობებს პარიზის პოლიტექ. სკოლაში. საბოლოოდ ჩამოაყალიბა ფარდობითი მოძრაობის თეორია ე. წ. კორიოლისის ძალისა და კორიოლისის აჩქარების ცნების შემოტანით. დიდი მნიშვნელობა ჰქონდა პ-ის შრომებს, რ-ებშიც იგი აწუქებდა მანქანათა მოქმედების გაანგარიშების, დრეკადი ბირთვების დაჯახებისა და სხვა საკითხებს.

კორიოლისის აჩქარება (კორიოლისის სახელის მიხედვით), მთ ბ რ უ ნ ე ბ ი ს ა ჩ ქ ა რ ე ბ ა, ათვლის ძირითადი სისტემის მიმართ წერტილის სრული აჩქარების ნაწილი, რ-იც გამოიწვევება ე. წ. რთული მოძრაობისას (იხ. ფარდობითი მოძრაობა), როდესაც გადატანითი მოძრაობა, ე. ი. ათვლის მოძრავე სისტემის მოძრაობა წინსვლითი ან არის, რიცხობრივად პ. ა. ხ კორ = 2 ვ ვარად sin α, სადაც ვ ვარად არის რომელიმე AB ღერძის ირგვლივ ათვლის მოძრავე სისტემის ბრუნვის კუთხური სიჩქარე, α — კუთხე ფარდობითი მოძრაობის ვ ვარად სიჩქარესა და AB ღერძს შორის. პ. ა-ის მიმართულება შეიძლება

მივიღოთ, თუ ვ ვარად ვექტორს დავაგავ- მილებთ AB ღერძის პერპენდიკულარულ სიბრტყეზე და ამ გეგმილს მივაბრუნებთ 90°-ით გადატანითი მოძრაობის მხარეს (იხ. ნახ.). დედამიწის ზედაპირის გასწვრივ მოძრაობისას მის ბრუნვის შედეგად წერტილს პ. ა. ექნება გარსკვლავების მიმართ და არა დედამიწის მიმართ.

კორიოლისის ძალა, ინერციის ძალების ერთ-ერთი სახე, რ-იც შემოაქვთ იმი- სათვის, რომ გაითვალისწინონ ათვლის მოძრავე სისტემის ბრუნვის გავლენა მატერ. წერტილის ფარდობითი მოძრაობაზე. პ. ძ. რიცხობრივად უდრის წერტილის მასის ნამრავლს მის კორიოლისის აჩქარებაზე და მიმართულია ამ აჩქარების საწინააღმდეგოდ. ეფექტი, რ-იც პ. ძ-ს ითვალისწინებს, იმაში მდგომარეობს, რომ ათვლის მბრუნავ სისტემაში ბრუნვის ღერძის არაპარალელურად მოძრავე მატერ. წერტილი გადაიხრება მისი ფარდობითი სიჩქარისადმი პერპენდიკულარული მიმართულებით ან წინეას ახდენს სხეულზე, რ-იც ასეთ გადახრას ეწინააღმდეგება. დედამიწაზე ეს ეფექტი, რ-იც მისი დღეღამური ბრუნვითაა განპირობებული, იმაში მდგომარეობს, რომ თავისუფლად ვარდნილი სხეული ვერტიკალიდან აღმ-კენ გადაიხრება (1-ლი მიახლოებით), დედამიწის ზედაპირის გასწვრივ მერდიანის მიმართულებით მოძრავე სხეული კი — ჩრდ. ნახევარსფეროში მარჯვნივ, ხოლო სამხრეთში — მისი მოძრაობის მიმართულებიდან მარცხნივ. პ. ძ-ით აიხსნება მდინარეთა ნაპირების გამორცხვა (იხ. ბერის კანონი), ზღვისა და პავრის ზოგიერთი დინების წარმოშობა და სხვ.

კორიუმი (ლათ. corium <ბერძნ. chorium — კანი), კანის შემავრთებელქსოვი- ლოვანი შრე; იგივეა, რაც ღერძა.

კორიუნი, V ს. სომეხი ისტორიკოსი, მწერალი და მთარგმნელი. მესრობ მამულოცის (დაახლ. 361-440) მოწაფე, „მამულოცის ცხოვრების“ ავტორი. თხზულებანი დაცულია საგულსხმო ცნობები სომხ. ეკლესიის ბრძოლაზე წარმართული სარწმუნოებისა და ერესების წინააღმდეგ. იგი შეიცავს აგრეთვე ცნობებს საქართველზე და სხვა მეზობელი ქვეყნების პოლიტ. და კულტ. ცხოვრების შესახებ. პ-ის თხზულება პირველი ორიგინ.-ისტ ნაშრომია სომხ. ენაზე.

ლიტ.: მ ე ლ ი ქ ს ე თ - ბ ე ვ ი ლ., ძველი სომხური ლიტერატურის ისტორია, თბ., 1941; ზ ა ვ ა ხ ა ი შ ე ი ლ ი ი., ძველი სომხური საისტორიო მწერლობა, ტფ., 1935.

კორკი (Cork), ქალაქი სამხრ. ირლანდიაში, მანსტერის ისტ. პროვინციაში, მდ. ლის ნაპირზე, კორკის ყურის (ატლანტის ოკ.) მახლობლად. 129 ათ. მცხ. (1971). სატრანსპ. კვანძი. დიდი საზღვ. ნავსადგური და სამრეწვე. ცენტრი. ხორცსაკონსერვო, საფქვავე, ტყავის, შალის, ფოლადსახ. მილი, ელექტროტექ., ქიმ., ტრექტორთა და ავტოსამშენებელი საწარმოები, გემოსარემონტო ვერხვები. პ. წარმოიშვა VI ს-ში. ქალაქში არის უნ-ტის კოლეჯი.

კორკინო, ქალაქი რსფსრ ჩელიაბინსკის ოლქში. რკინიგზის სადგ. ჩელიაბინსკიდან 35 კმ. 63 ათ. მცხ. (1980). მურა ნახშირის მოპოვების ერთ-ერთი ცენტრი. საე- ქსკავატორთ-ვაგონოსარემონტო, ავტოსარემონტო, ცემენტის, საკედლე მასალის, საშახტე სამაგრების, მინის ქ-ნები, აზბესტ- ცემენტის ნაკეთობათა კომბინატი; სამკერვალო ფ-კა. სამთო-სამშენებლო, საშენ მასალათა და კვების მრეწვე. ტექნიკუმი. **კორკაულა**, სამხრ. ოსეთის ან ცხინვალის რ-ნის სოფლების ზემო კორკაულასა და ქვემო კორკაულას ძვ. სახელწოდება.

კორკოვნიტაპი (ბერძნ. kormos — ღერო და phytos — მცენარე), მცენარეები, რ-თაც ღერო და ფოთლები აქვთ. ასეთია ხავსების უმეტესობა, გვიმრანაირი და თეს- ლოვანი მცენარეები. პ. ჩამოყალიბდნენ თალუსოვანი მცენარეების ისტ. განვითარების პროცესში.

კორნბერგი (Kornberg) ართურ (დ. 3. III. 1918, ბრუკლინი, აშშ), ამერიკელი ბიოქიმიკოსი. აღმოაჩინა და გამოყოფიერა ფერმენტი დნმ-პოლიმერაზა, რ-იც უზრდელა დაყოფის დროს ახდენს დნმ-ს მოლეკულების სინთეზს. პ-მა თავისივე აღმოჩენილი ფერმენტით განახორციელა ჯერ დნმ-ს მატრიცული სინთეზი დეზოქსირიბონუკლეოტიდებიდან, ხოლო შემდეგ — ერთ- ერთი ბაქტერიოფაგის (ფა 174) დნმ-ს სინთეზი, რ-საც ბუნებრივი ფაგის მსგავსი ინფიცირების უნარი ჰქონდა. 1959 ს. ოჩო- ასთან ერთად მიენიჭა ნობელის პრემია. **კორნევი** პეტრე გიორგის ძე [დ. 2 (14). XII. 1883, სამარის გუბ., ახლანდ. კუბი- შევს ოლქი], საბჭ. ქირურგი, სსრკ მედ. მეცნ. აკად. აკადემიკოსი (1944). 1908 დაამთავრა მოსკ. უნ-ტი. 1930-60 იყო მის მიერ დაარსებული (1919) ლენინგრ. ქირურგ. ტუბერკულოზის ინ-ტის დირექტორი. დაასაბუთა ძეგლ-სახსართა ტუბერკულოზის პათოგენეზსა და ევოლუციაში „პირველადი ოსტიტის“ წამყვანი როლი, დაამუშავა ამ დაავადების კლასიფიკაცია. შემოიღო სხვადასხვა საოპერაციო მეთოდი- კა, შემოიღო და სრულყო მრავალი ქირურგ. ხელსაწყო და აპარატი. ტუბერკულოზის საწინააღმდეგო საერთაშ. კავშირისა და ქირურგთა საერთაშ. ასოციაციის ნამდვილი წევრი, სსრკ სახელმწ. პრემია (1952), ლენინური პრემია (1965), დაჯილდოებულია 3 ორდენით.

თბზ.: Клиника и лечение костно-суставного туберкулеза, М., 1959; Хирургия костно-суставного туберкулеза, Л., 1964.

კორნეიჩუკი ალექსანდრე ევდოკიმის ძე [12 (25). V. 1905, ს. ხრისტინოვკა, ახლანდ. ჩერკასის ოლქი, — 14. V. 1972, კიევი], უკრაინელი საბჭ. მწერალი, დრამატურგი, საზოგადო მოღვაწე. უკრ. სსრ (1939) და სსრკ (1943) მეცნ. აკად. აკადემიკოსი. სკკპ წევრი 1940-იდან. სკკპ ცკ-ის (1952-იდან) და უკრ. კპ ცკ-ის (1949-იდან) წევრი. სოციალ. შრომის გმირი (1967). მისი პირველი მოთხრ. „იგი დიდი იყო“ (1925) ე. ი. ლენინისადმი მიძღვნილი. პიესისათვის „პლატონ კრეჩეტი“ (1935), რ-შიც შექმნა საბჭ. ინტელიგენციის შთანთქმვადავი სახე, და პეროიკულრომანტ. დრამისათვის „ბოგდან ხმელნიცი“ (1939) მიენიჭა სსრკ სახელმწ. პრემია (1941). საკოლმ. ცხოვრების თემაზეა აგებული პ-ის პიესები „უკრაინის სტეპებში“ (1941; სსრკ სახელმწ. პრემია, 1942), „ჩამობრძანდით ზონკოვოეში“ (1947), „მაკარ დუბრავა“ (1948; სსრკ სახელმწ. პრემია, 1949), „მახველის ჭალა“ (1950; სსრკ სახელმწ. პრემია, 1951). დიდი სამამულო ომის პერიოდში შექმნა პიესები „პარტიზანები უკრაინის სტეპებში“ (1941) და „ფრონტი“ (1942; სსრკ სახელმწ. პრემია, 1943). თანამედროვეობის მწვავე პრობლემები დააყენა პ-მა ომის შემდგომი პერიოდის ნაწარმოებებში [„დნებარზე“, 1960; „შურისგება“, 1969, „კულის სახსოვარი“ (1969, უკრ. სსრ შევჩენკოს სახ. სახელმწ. პრემია, 1971)]. მის კალამს ეკუთვნის 20-ზე მეტი დრამა და კომედია. 1960 მიენიჭა ლენინური პრემია „ხალხთა შორის მშვიდობის განმტკიცებისათვის“. სსრკ I-VIII მოწვევათა უმაღლესი საბჭოს დეპუტატი, უკრ. სსრ უმაღლესი საბჭოს თავრე (1959-იდან). დაჯილდოებულია 5 ლენინის ორდენით, 3 სხვა ორდენითა და მედლებით.

თბზ.: Сочинения, т. 1-3, М., 1956. ლიტ.: ბ ა ქ ა ნ ი ძ ე ო., ალექსანდრე კორნეიჩუკის დრამატურგია, «საბჭოთა ხელოვნება», 1975, № 9. თ. ბაქანიძე.

კორნელი, კ ო რ ნ ე ი (Cornelli) პი- ე რ (6. VI. 1606, რუანი, — 1. X. 1684, პარიზი), ფრანგი დრამატურგი. საფრ. აკად. წევრი 1647-იდან. დაიბადა მდიანი მოსამართლის ოჯახში. მიიღო იურიდ. განათლება. განვლო რთული და წინააღმდეგობრივი შემოქმედებითი გზა. პ-მ სცადა დაედგინა დრამატურგიის რაციონა-

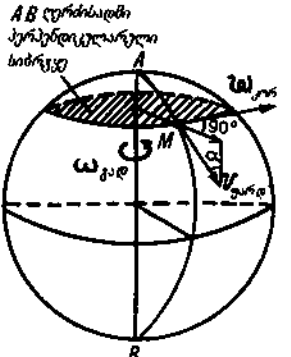

კორიოლისის აჩქარება.



ა. კორნეიჩუკი.



ა. კორნელი.



ბ. კორნილიუსი.



კ. კ. კ. ავტობიოგრაფიული (ფრაგმენტი). დაახლ. 1835. უფიცის გალერეა-ფლორენცია.



კ. კ. კ. ქალი მარტალიტით. 1860. ლუვრი. პარიზი.

ლისტური საფუძვლები; მატერული ასახვის თბიერებად აქცია ისტ., ანტ. და მი-თოლ. სიუჟეტები, განსაკუთრებით მძაფრი დრამა. მოვლენები და პოლიტი. პრობლე-მები; მისი მთავარი პერსონაჟები მეფეები და გამოჩენილი პიროვნებები არიან. პ-ს ტრაგედია ისტ. მნიშვნელობის მოვლენე-ბის, კონფლიქტების, სახეების მიღმა წარ-მოგვიდგენს XVII ს. საფრ. ცხოვრების სურათებს („ცინა...“, „პორციუსი“, „პომპეუსი“, „პოლივექტი“, „ატილა“ და სხვ.).

თუ ადრეულ პიესებში („მელიტა ანუ ყალბი წერილები“, დაიდგა 1629, გამოქვეყნდა 1633; „კლიტანდრი ანუ განთავი-სუფლებული უბიწოება“, დაიდგა 1630—31, გამოქვეყნდა 1632; „ქერივი ანუ დას-ჯილი გამცემი“, 1632—33; „მეფის მოედანი ანუ ჭეშმარიტი შეყვარებული“, 1633—34 და სხვ.) პ. მეტ ყურადღებას უთმობდა ლუი XIII-ის ეპოქის კერძო ანტიერესებს, მაღალი საზ-ბის ყოფით ურთიერთობებს და ამ პიესებში ჭარბად იყო ტრაგიკომე-დიისა და ზნეობათა კომედიის ელემენტები, მომდევნო ეტაპზე დომინანტური გახდა კონფლიქტები გონებასა და გრძნო-ბას, ნებასა და სწრაფვას, მოვალეობასა და ვნებებს შორის; უპირატესობა მიენი-ჭა ნებას, გონებასა და მოვალეობას. პირ-ველი ასეთი ტრაგედია იყო „მედვა“ (დაი-დგა 1635, გამოქვეყნდა 1639), რ-საც მოჰ-ყვა 2 ტრაგიკომედია „კომიკური ილუზია“ და „სიდი“ (ორივე დაიდგა და გამოქვეყნ-და 1637). მიუხედავად იმისა, რომ მწე-რალმა ისარგებლა ესა. ისტ. წყაროებით, რომანსებითა და, რაც მთავარია, გ. დე კასტროს პიესით, „სიდი“ მაინც აღიარეს სრულიად ორიგინ. ფრანგ. ეროვნ. ნაწარ-მოებად, პირველ დრამ. შედევრად და ფრანგ. თეატრში წარმოდგენილ კლასიცი-სტური სტილის პირველ ნიმუშად. მაგრამ პიესამ მაინც დიდ ლიტ.-თეატრ. დავა გამოიწვია. მომდევნო პიესებში „პორცი-უსი“ (დაიდგა 1640, გამოქვეყნდა 1641), „ცინა ანუ ავგუსტუსის ღმობიერება“ (და-იდგა 1640, გამოქვეყნდა 1643), „წამებუ-ლი პოლივექტი“ (დაიდგა 1641—42, გამოქვეყნდა 1643), „პომპეოსის სიკვდი-ლი“ (დაიდგა 1642, გამოქვეყნდა 1644) და სხვ. პ. ცდილობდა ზედმიწევნით დაეც-ვა კლასიციზმის პრინციპები. ამ პიესები-სათვის ნიშანდობლივია პეროიზმის, იდეა-ლური, გონიერული სახელმწიფოს განდი-დება, კონფლიქტი მოვალეობასა და ვნე-ბებს შორის.

პ. არა მარტო ფრანგ. ტრაგედიის მამა-მთავარი იყო; მანვე ჩაუყარა საფუძველი ფრანგ. ხასიათების კომედიას („მატყუარა“, დაიდგა 1643, გამოქვეყნდა 1645; „მატყუ-არას გაგრძელება“, დაიდგა 1643, გამო-ქვეყნდა 1645).

40-იან წლებში პ-ს პიესებს აშკარად დაეცყო ამ პერიოდის პოლიტი. მოვლენე-ბით გამოწვეული ღრმა იდეური კრიზისის, მაღალი ჰუმანიტური იდეებისა და პრინ-ციპების შერყევის კვალი („როდოგუნა, პართელთა დედოფალი“, დაიდგა 1644—45, გამოქვეყნდა 1647; „პერაკლე. აღმოსავ-ლეთის იმპერატორი“, დაიდგა 1646, გამო-ქვეყნდა 1647; „ანდრომედე“, 1650; „ოქ-როს საწმისი“, 1660; „სოფონისა“, 1663 და სხვ.). პიესა „სურენის“ (დაიდგა 1674, გამოქვეყნდა 1675) დადგმის შემდეგ პ-მ მთლიანად დატოვა თეატრი.

პ-ს პიესები თარგმნილია და იდგმება მსოფლიოს მრავალი თეატრის სცენაზე. საქართველოში პ-ს ჯერ კიდევ XVIII ს-ში იცნობდნენ და აფასებდნენ. მისი დიდი თავყვანისცემელი იყო ალ. ჭავჭავაძე, რ-მაც 1840 ფრანგულიდან თარგმნა ტრა-გედიები „სინა“, „თიდიპოსი“ (თარგმ. სა-თაურია „ედიპი“), „პერაკლე“.

თზზ.: *Œuvres*, v. 1—12, P., 1862—68; *Истор. трагедия*, М., 1956; სიდი, «საბჭოთა ხელნაწები», 1975, №9; სინა, ედიპი, პერაკლე, წგნ.: ჭავჭავაძე ა., თზზულებანი, თბ., 1940; ცინა, ბათ., 1961.

ლიტ.: ფანჩულიძე დ., ქართულ-ფრანგული ლიტერატურული ურთიერთობის ისტორიისათვის, თბ., 1969; ქიქოძე ბ., პიერ კორნელი, წგნ.: კორნელი პ., სი-დი, ბათ., 1957; *Балашов Н. И., П. Корнель, М., 1956; История французской литературы*, т. 1, М.—Л., 1946.

დ. ფანჩულიძე.
კორნელიუსი (Cornelii), ძველი რომის ერთ-ერთი უძველესი პატრიციული გვარი, რ-ის წარმომადგენლები იყვნენ ცნობილი სახელმწ. მოღვაწეები და მხე-დართმთავრები. იყოფოდა რამდენიმე შტოდ: მალუგინენსები (Maluginensis), სციპიონები (Scipio), ლენტულები (Lentuli), სულაები (Sullae), ცეტეგები (Cethegi), დოლაბელები (Dolabella), ცინა (Cinna); ნაკლებად მნიშვნელოვანნი იყვნენ მამულები (Mammulae) და მერულები (Merulae). მოგვიანებით იყვნენ პლუბი-ური წარმომადგენლის პ-ც, მ. შ. ბალბები (Balbi).

კორნელიუს ნეპოსი (Cornelius Nepos) (დაახლ. ძვ. წ. 100, ცინალაპური ვალია, — ძვ. წ. 32 შემდეგ, რომი), ძვ. რომელი ისტორიკოსი და პოეტი. რომა-ულ ლიტ-რაში პირველმა გადმოსცა მსო-ფლიო ისტორია ქრონოლოგიური თანა-მიმდევრობით (თზზ. „ქრონიკა“). მას კომენტარის აგრეთვე „მაგალითები“ (ისტ. ანეკდოტებისა და სხვადასხვა ღირსშესა-ნიშნავი მოვლენების შესახებ მოთხრობე-ბის კრებული), თზზ. „სახელოვანი ადა-მიანების შესახებ“ (დაახლ. 16 წიგნს მოი-ცავდა). ამ თზზულებებიდან ჩვენამდე მო-აღწია მხოლოდ უცხოელი მხედართმთავ-რების 23 ბიოგრაფიამ და რომელიც ისტო-რიკოსების — კატონ უფროსისა და ატი-კას ბიოგრაფიებმა. ავტორია აგრეთვე ერთიკუთხედი ლექსებისა.

კორნარი (ინგლ. corner — საქონლის შესყიდვა სპეკულაციის მიზნით), კაპიტა-ლისტთა ვაერთიანების უმარტივესი ფორ-მა. მისი მიზანია დაიპყროს ამა თუ იმ სა-ქონლის ბაზარი, საქონლის შესყიდვის გზით, რათა შემდგომ იგი სპეკულაციურ ფასებში გაყიდოს. პ-ები იქმნება სასაქონ-ლო, აგრეთვე საფონდო ბირჟაზე, სადაც იგი შესყიდვის ცალკეული კომპანიის აქციებს შემდგომ გასაყიდად და ცალკეუ-ლი კომპანიის აქციების საკონტროლო პა-კეტის შესაძენად (იხ. *სააქციო საზოგადო-ება*). ზოგჯერ პ. იქმნება საფონდო ბირ-ჟაზე იმ საქმისნებთან დასაპირისპირებ-ლად, რ-ებიც დიდი რაოდენობით ყიდიან კომპანიის აქციებს კურსის დასაცემად. ამასთან, ბირჟაზე გარიგების პირობა ისე-თია, რომ გარიგების მომენტსა და მყიდვე-ლისათვის საქონლის ან ფასიანი ქაღალ-დების ფაქტობრივ გადაცემას შორის დრო-ში განსხვავებაა (ზოგჯერ ორ კვირამდე), რ-იც საქმისნებს საშუალებას აძლევს კვლავ აყიდონ თავიანთ მიერ გაყიდული აქციები ან საქონელი და ყიდვისა და გა-ყიდვის ფასებს შორის სხვაობით მიიღონ სპეკულაციური მოგება. პ. იქმნება იმ მიზ-ნით, რომ არ იყოს გაყიდულის ხელმეო-რიდ შესყიდვის შესაძლებლობა. ვინაი-დან ამ შემთხვევაში საქმისნებს გაკოტრე-ბა ელით, ზოგჯერ ისინი იძულებული არი-ან შეაჩერონ აქციების გაყიდვა, რაც იწ-ვევს იმ კომპანიის აქციების კურსის სტა-ბილიზაციას, რ-ის სასარგებლოდაც პ. მოქმედებს. იხ. *ავრეთვე კაპიტალისტური მონოპოლიები*.

კორნეტი (ფრანგ. cornette — შტანდარტი; შტანდარტის ოფიცერი), უმცროსი თებრ-ოფიცრის ჩინი რუსეთის კავალე-რიაში. შემოიღეს 1801 მთელ კავალერი-აში დრაგუნთა და კაზაკთა კავალერიის გარდა. უთანაბრდებოდა სხვა ჯარების პრაპორშჩიკის (1884-მდე) და პოდპორუ-ჩიკის (1884-იდან) ჩინს. 1882-იდან პ-ის ჩინი შემოიღეს დრაგუნთა პოლკებში, შემ-დეგ — ჟანდარმერიისა და სასაზღვრო დაცვაში. გაუქმდა 1917-ში.

კორნეტი (ფრანგ. cornet <ლათ. cornu-რქა), სასულე მუსიკალური საკრავი. შედ-გება თითბრის ცილინდრული და კონუსუ-რი მილიის ხვეულსიგან, რ-იც ძაბრისე-ბური მილით, საცენტოლი მექანიზმითა და მისადგმელი მუნდშტუკითაა დაბლოებული. პ-ის სიგრძე (უმუნდშტუკოდ) 295—320 მმ-ია. იგი სიმფონიური და სასულე ორკესტრის შემადგენელი ნაწილია.

კორნეტიანი, კორნეტიანი ანუ კორნეტიანი, კონტრრეველოუური ამბოხება 1917 აგვისტოში რუსეთის შეიარაღებული ძალების უმაღლესი მთავარსარდლის გენ. ლ. კორნილოვის ხელმძღვანელობით. მიზნად ისახავდა რევ. ძალების განადგურ-რებასა და რეაქციული სამხ. დიქტატურის დამყარებას. იელისის ამბოხით დასრულ-და რევ. მშვიდობიანი პერიოდი. ძალაუფლ-ება მთლიანად დროებითი მთავრობის ხელ-ში აღმოჩნდა, რ-იც კონტრრეველოუციის მიერ მომზადებული სამხ. გადატრიალების თანამონაწილე იყო. ამ აქტს მხარს უჭერდ-ნენ ანტანტის ქვეყნების წარმომადგენლები. გადატრიალების მზადების ცენტრი იყო უმაღლესი მთავარსარდლობის ბანაკი (მო-გილიოვში). 25 აგვ. გენ. კორნილოვი დაი-ძრა პეტროგრადისაკენ და მოითხოვა დრო-ებითი მთავრობის გადადგომა. ა. კერენ-სკიმ კორნილოვი მეამბოხე გამოაცხადა, რაც გამოწვეული იყო კორნილოვის შიში-თაც და დროებითი მთავრობის ავტორი-ტეტის ამაღლების მიზნითაც. მაგრამ პ-ის განადგურების უმთავრესი ორგანიზატო-რები ბოლშევიკები გახდნენ. რსდმ(ბ) ცკ-ის მიწოდებით სწრაფად შეიქმნა წი-თელი გვარდია. მუშები, რევ. ჯარისკა-ცები, მეზღვაურები და რკინიგზელები ერთსულვნად აღუდგნენ წინ კორნილო-ვის არმიას. რევ. პროპაგანდისა და წი-თელგვარდიელთა წინააღმდეგობის შედე-გად კორნილოვის ჯარში დეზორგანიზა-ცია დაიწყო. გენ. ა. კრიმოვმა თავი მოი-კლა. ამბოხების დანარჩენი ხელმძღვანე-ლები დააპატიმრეს. 1917 წლის 31 აგვ. (13 სექტ.) ოფიციალურად გამოცხადდა პ-ის ლიკვიდაცია.

ლიტ.: ლენინი ვ. ი., პროექტი რე-ზოლუციის თანამედროვე პოლიტიკური მი-მენების შესახებ, თზზ., გამოც. მე-4, ტ. 25; მისივე, რსდმ ცენტრალურ კომიტეტს. 1917 წ. 30 აგვ. (12 სექტ.), იქვე; მისივე, ხმები შეთქმულების შესახებ. 1917 წ. 18—19 აგვ. (31 აგვ. — 1 სექტ.), იქვე; *Иванов Н. Я., Корниловщина и ее разгром*, Л., 1965.

კორნელოვი ვლადიმერ ალექსის ძე [1 (13). II. 1806, ტვერის გუბ.,—5 (17). X. 1854, სევასტოპოლი], რუსი საზღვრო-საზღვაო მოღვაწე. ვიცე-ადმირალი (1852), *სევასტოპოლის დაცვის (1854—55) გმი-რი*. 1823 დაამთავრა საზღვ. კადეტთა კორ-პუსი. მონაწილეობდა *ნავარინოს ბრძოლა-ში* (1827) და რუს.-ოსმ. ომში 1828—29. 1830—34 მსახურობდა ბალტიის, ხოლო 1834-იდან — შავი ზღვის ფლოტში. 1838-იდან მ. ლაზარევის ესკადრის შტაბის უფ-როსი იყო. ხელმძღვანელობდა დესანტი-ბის მოქმედებას კავკ. სანაპიროებზე რეი-დების დროს. 1851-იდან ფაქტობრივად სარდლობდა შავი ზღვის ფლოტს. მხარს უჭერდა ნიშნულდების უახლოესი არტილერ-იით შეიარაღებას და იაღლიანი ხომალ-დების ორთქლის ხომალდებით შეცვლას. მონაწილეობდა ახ. საზღვ. წესდებისა და დარიგების შემუშავებაში, სევასტოპოლის სამხ.-საზღვ. ბლოკირების შექმნაში. *ვი-რიმის ომის* (1853—56) წინ მოაწყო ქვეითი დივიზიის სწრაფი გადასროლა ზღვით კავკასიაში. მონაწილეობდა ორთ-ქლის გემების ბრძოლაში, რ-იც პირველი იყო ისტორიაში. 1854 სექტ. იყო ჩრდ. მხარის დაცვის უფროსი, მდ. აღმაზე ბრძო-ლის შემდეგ კი, როგორც სევასტოპოლის გარნიზონის შტაბის უფროსი, სათავეში ჩაუდგა მის დაცვას. სასიკვდილოდ დაიჭრა მალახოვ-კურგანზე.

ლიტ.: *Зверев Б. И., Выезд*

მერალ В. А. Корнилов, Сямферополь, 1957.

კორნილოვი კონსტანტინე ნიკოლოზის ძე [24. II (8. III). 1879, ტომუენი, — 10. VII. 1957, მოსკოვი], საბჭ. ფსიქოლოგი. რსფსრ პედ. მეცნ. აკად. წევრი 1943-იდან, ვიცე-პრეზიდენტი 1950-იდან. დაამთავრა მოსკ. უნ-ტი (1910). 1923—30 და 1938—41 მოსკ. ფსიქოლ. სამეცნ.-კვლ. ინ-ტის დირექტორი. მეთაურობდა ფსიქოლ. მეთოდოლ. გარდაქმნას დიალექტ. მატერიალიზმის საფუძველზე, იბრძოდა გ. ჩელპანოვის იდეალისტური სკოლის, ვ. ბენსტრევის რეფლექსოლოგიისა და ამერ. ბიპევიორიზმის წინააღმდეგ, მაგრამ თავის კონსტრუქციამ („რეაქტიოლოგიაში“) უშვებდა მარქსისტულ და მექანიკურ პრინციპების ეკლექტიკურ შეერთებას.

თბზ.: Современная психология и марксизм, 2 изд., Л., 1925; Учения о реакции человека с психологической точки зрения («Реактология»), 3 изд., М.—Л., 1927.

გ. მჭედლიძე. კორნილოვი ლავრ გიორგის ძე [18 (30). VIII. 1870, ახლანდ. კარკარაღინსკი, ყარაღანდის ოლქი, ყაზ. სსრ, — 13. IV. 1918, ეკატერინოდარი, ახლანდ. კრასნოდარი], რუსეთის კონტრრევოლუციის ერთ-ერთი ხელმძღვანელი, ინჟანტერის გენერალი (1917). დაამთავრა მიხეილის საარტ. სასწავლებელი (1892) და გენშტაბის აკადემია (1898). მონაწილეობდა რუს.-იაპ. ომში (1904—05). 1907—11 — სამხ. ატაშე ჩინეთში. I მსოფლიო ომის (1914—18) დროს მეთაურობდა დივიზიას, კორპუსს, პეტროგრად. სამხ. ოლქის ჯარებს, მე-8 არმიას და სამხრ.-დას. ფრონტის ჯარებს. 1917 წ. 19 ივლ. (1 აგვ.) — 27 აგვ. (9 სექტ.) — უმაღლესი მთავარსარდალი (ინ. კორნილოველობა). დროებითა მთავრობამ დააპატიმრა, მაგრამ მოახერხა ციხიდან გაქცევა. 1917 წლის 28. ალექსეევიდან ერთად სათავეში ჩაუდგა თეთრგვარდიელ მონახალსეთა არმიას. მოკლეს ეკატერინოდართან ბრძოლებში.

კორნილოვიჩი ალექსანდრე ოსიპის ძე [7 (19). VII. 1800, მოგილითე-პოდოლსკი, ახლანდ. ვინციის ოლქი, — 30. VIII (11. IX). 1834, თბილისის მახლობლად], დეკაბრისტი, ისტორიკოსი, სწავლობდა ოდესის ლიცეუმში. 1822—24 გამოაქვეყნა სტატიები XVIII ს. I მეოთხედისა და რუს. გეოგრ. აღმოჩენების შესახებ. 1825 მასში მიიღეს დეკაბრისტთა სამხრ.-საზ.-ბაში. აჯანყების დღეს სენატის მოედანზე იყო. მიუსაჯეს 8 წლის კატორღა. 1828—32 პეტრეპავლეს ციხეში იჯდა. 1832 განაწესეს ქვეითად შირვანის პოლკში და გაგზავნეს კავკასიაში, სადაც ტიფთი გარდაიცვალა.

კორნოუს სპირალი ჩახელი ეწოდა ფრანგი ფიზიკოსის შ. ა. კორნუსის (M. A. Cornu, 1841—1902) პატივსაცემად. სპირალისებრი ბრტყელი წირი.

კორნოული (Cornwall), ნახევარკუნძული დიდი ბრიტანეთის სამხრ.-დას.-ით, ბრისტოლის ყურსას (ჩრდ.) და ლა-მანშის (სამხრ.) სრუტეს შორის. სიგრძე დაახლ. 120 კმ, სიგანე აღმ-ით 72 კმ-მდე. ნაპირები კლდოვანია და შეჭრილ-შემოჭრილი. უმთავრესად აგებულია ქვიშაქვებით, ფიქლებითა და გრანიტებით. კალისა და სპილენძის საბადოები. ჭარბობს ზეგანი და ბორცვიანი ვაკე. ჰავა ზომიერია, ოკეანური, ზამთარი თბილი. ნალექები 1000 მმ-ზე მეტი წელიწადში. მუხისა და წიფლის ტყეები, ტორფნარები. განვითარებულია მეცხოველეობა. მთავარი ნავსადგურია პლიმუთი.

კორნფორტი (Cornforth) მორის კემბლ (დ. 28. X. 1909, ლონდონი), ინგლისელი ფილოსოფოსი-მარქსისტი. ფილოს. განათლება მიიღო ლონდონის (1929) და ოქსფორდის (1931) უნ-ტებში. 1934—46 დიდი ბრიტ. კომპარტიის აღმოსავლეთ ინკლისის საოლქო კომიტეტის წევრი. 1946—50 ჟურნალ „Soviet News“-ის რედაქტორის მოადგილე, 1950-იდან გამომც. „ლო-

რენს ენდ უიშარტ“-ის ხელმძღვანელი. მარქსისტული ფილოს. აქტ. პროპაგანდისტი, დიალექტ. და ისტ. მატერიალიზმის საკითხების მკვლევარი და პოპულარიზატორი. აკრიტიკებს თანამედროვე ბურჟ. ფილოსოფიას — ლოგიკურ პოზიტივიზმს, ლინგვისტური ანალიზის ფილოსოფიას, პრაგმატიზმს; ებრძვის ანტიკომუნისტურ თეორიებს. მისი ძირითადი ნაშრომები თარგმნილია რუსულად.

თ. ნანობაშვილი. კორნჰერტი (Coornhert) დირკ ვოლკერტსონი (1522, ამსტერდამი, — 29. X. 1590, გაუდა), ნიდერლანდელი მწერალი. ჰუმანიზმის თვალსაჩინო წარმომადგენელი. მისი მთავარი დიდაქტ. თხზ. „ეთიკა ანუ სწორად ცხოვრების ხელშეწყობა“ (1586) და ლექსები გამსჭვალულია ადამიანისადმი დიდი რწმენით. მ-ს ეკუთვნის აგრეთვე „სიყვარულისა და ტანჯვის კომედია“ (1567), „ისრაელის კომედია“ (1575) და სხვ. იბრძოდა ეროვნ. ენის სიწმინდისათვის.

კორო (Corot) კამილ (16. VII. 1796, პარიზი, — 22. II. 1875, იქვე), ფრანგი ფერმწერი. 1822—24 სწავლობდა აკად. მიმართულების ფერმწერების ა. მიშალონისა და ვ. ბერტინის ხელმძღვანელობით. იყო იტალიაში 1825—28, 1834 და 1843. ძ. XIX ს. ფრანგ. რეალისტური პეიზაჟის ერთ-ერთი შემქმნელია. იგი ოსტატურად გამოხატავს პერსი გამჭვირვალობას, მზის მკაფიო სინათლეს; მის ნამუშევრებს ახასიათებს მკაცრად გაწონასწორებული კომპოზიცია, ფორმათა სკულპტურული („პომეროსი და მწყემსები“, 1845, მუზეუმი სენ-ლოში). 1850-იან წლებში მ-ს შემოქმედებაში გამოიერდა პოეტური მჭვრეტელობა, შთაგონებულობა, მეოცნებე-ელეგიური განწყობილება („მორტიფიკაციის განსვენება“, 1864, ლუვრი). მის ფერმწერულ მანერას სიმსუბუქე და მორთილვარება შეემატა, ვალიორებით მდიდარი და პეროვანი გახდა. მ-ს სურათებზე აღბეჭდილია ბუნების ცვალებადი წამიერი მომენტები, შენარჩუნებულია პირველი შთაბეჭდილების სიცხველე, ამ შრივ იგი იყო იმპრესიონიზმის წინამორბედი. პეიზაჟების პარალელურად მ. ქმნიდა ფანრულ პორტრეტებს („ქალი მარგალიტით“, 1660, ლუვრი), რ-ებშიც ოსტატურად აერთიანებდა მოდელსა და გარემოს. მ. ცნობილია აგრეთვე როგორც ლითოგრაფი, ოფორტისტი და გრაფიკოსი.

ლიტ.: Алпатов М. В., Корн, Л., 1936; Корн — художник, человек, М., 1963. ილუსტრაცია — იხ. ჩანართი, გვ. 640.

კორიკოვი ივანე კუზმას ძე (1700 ან 1701—1747, მოსკოვი), რუსი არქიტექტორი და ინჟინერი. 1718—27, როგორც პეტრე I-ის პენსიონერი, სწავლობდა ბელგიასა და პოლანდიაში. პეტერბურგში ადრინდ. რუს. ბაროკოს სტილით გადააკეთა საადმირალოს შენობა, ფონტანკახე ააშენა ვერვო (დაიწყო 1735, დაშლილია), სავარაუდოა პანტილეიმონის ეკლესიაც (1735—39). მონაწილეობდა რუს. I არქიტ. ტრაქტატის შედგენაში. 1741-იდან მუშაობდა მოსკოვში. აღზარდა ცნობილი არქიტექტორები (ს. ჩევაკინსკი, ა. კოკორინოვი, დ. უბტომსკი).

კორკინიანი, რუსი ფერმწერები, ძმები. 1. კონსტანტინე ალექსის ძე [23 XI (5. XII). 1861, მოსკოვი, — 11. IX. 1939, პარიზი], სწავლობდა მოსკ. ფერწერის, ძერწვისა და ხუროთმოძღვრების სასწავლებელში (1875—86) და პეტერბ. სამხატვრო აკადემიაში (1882). მუშაობდა მოსკოვში, 1923-იდან — საზღვარგარეთ. იყო მხატვარ-დეკორატივი სხვადასხვა თეატრში, პედ. მოღვაწეობას ეწეოდა მოსკ. ფერწერის, ძერწვისა და ხუროთმოძღვრების სასწავლებელში (1901—18). სამხატვრო გაერთიანება „მირ ისკუსტვას“ და რუს მხატვართა კავშირის წევრი. მ-ის ნამუშევრებისათვის დამახასიათებელია სამ-

ვაროს უშუალო შეგრძნება, მდიდარი კოლორიტი. იგი თეატრ. ფერწერის რეფორმატორია (პუნის ოპერა „კუზიანი კვიცი“, 1901; გლინკას ოპერა „რუსლან და ლიულმილა“, 1907, — დიდი თეატრი, მოსკოვი); ავტორია პეიზაჟების, პორტრეტებისა და ფანრული სურათებისა („პარიზის კაფე“, 1899—1900, ტრეტიაკოვის გალერეა; თ. შალიაპინის პორტრეტი, 1911, რუს. მუზეუმი, ლენინგრადი და სხვ.). 1900-იან წლებში განიცადა იმპრესიონიზმის გავლენა.

სერგეი ალექსის ძე [7 (19). VIII. 1858, მოსკოვი, — 13 (26). X. 1908, იქვე], სწავლობდა მოსკ. ფერწერის, ძერწვისა და ხუროთმოძღვრების სასწავლებელში (1876—86), მუშაობდა პედაგოგად იქვე (1888—1907). რუს. მხატვართა კავშირის წევრი. გააგრძელა „პერფეციონების“ დემოკრ. ხელშეწყობა ტრადიციები („დასჯის წინ“, 1884, სსრკ რევ. მუზეუმი, მოსკოვი). 1890-იან წლებში მის ფანრულ სურათებში თავი იჩინა წერის ფართო, ეტიუდურმა მანერამ. შექმნა ნ. გოგოლის „შინელის“ ილუსტრაციები (1900—08 წლებს შორის, ტრეტიაკოვის გალერეა, მოსკოვი, რუს. მუზეუმი, ლენინგრადი).

ლიტ.: Коган Д., Константин Корovin, М., 1964; Суздаев П., С. А. Корovin, Л., 1967.

კოროზია (<გვიანდ. ლათ. corrosio — ამოჭმა>) (გეოლ.), 1. წყლის ქიმიური შემოქმედებით ქანების დაშლა (გახსნა), რასაც თან სდევს ქანებში ნაპრალების, სიღრუეების, ძაბრების, მღვიმეებისა და სხვა სიცარიელეთა წარმოქმნა. მ-ს ადვილად განიცდის ქვამარილი, თაბაშირი, კირქვა და სხვა ადვილადხსნადი ქანები. 2. მაკრო-მდნარის ან მაკრო-მიერ შეტაცებული ქანის ნატეხების (ქსენოლითების) და ადრე გამოყოფილი კრისტალების ნაწილობრივი გახსნა და მოღობა.

კოროზია ლითონებისა, ლითონების რღვევა გარემოს ქიმიური ან ელექტროქიმიური ზემოქმედების შედეგად. მ-ის მიზნობა ლითონისა და კოროზიული გარემოსაგან შემდგარი სისტემის თერმოდინ. არამდგრადობა. თერმოდინ. არამდგრადობის საზომია თავისუფალი ენერგიის ცვლილება ლითონის გარემოსთან ურთიერთქმედების დროს. მ-ის შედეგად ლითონი კარგავს სიმტკიცეს, სისალეს, პლასტიკურობას, თბობდა ელექტროგამტარობის უნარს და სხვა თვისებებს. ყოველწლიურად მ-ის შედეგად იკარგება მსოფლიოში მოპოვებული ლითონის 8—10%. თუ მ. ლითონის მიერ შედაპირს მოიცავს, მას მთლიან ს უწოდებენ, იგი ორი სახისაა: თანაბარი (თუ რღვევის სიღრმე ყველა უბანზე ერთნაირია) და არათანაბარი (რღვევის სიღრმე სხვადასხვაგვარია). მ-ს ადგილობრივია, თუ დაზიანებულია ლითონის შედაპირის ცალკეული ნაწილები. ლოკალიზაციის ხარისხის მიხედვით განასხვავებენ კოროზიულ აქტებს (როდესაც ლითონის რღვევა სხვადასხვა უბანზე მცირე სიღრმეზე გავრცელებულია და იკავებს ლითონის შედაპირის შედარებით დიდ ფართობს), კოროზიულ წყლულებს (საკმაოდ სერიოზული და ღრმა რღვევა ლოკალიზებულია შეზღუდულ უბნებზე) და კოროზიულ წერტილებს (როცა რღვევა აქტიური უბანზეა და მ-ის რღვევა ლოკალიზებულია ძალიან მცირე უბნებზე). ადგილ. მ-ის გამომწვევი მიზეზია კოროზიული წყვილების მუშაობა. მათი კათოდები პასიურ მდგომარეობაში. მყოფი ლითონის შედაპირის უბნები, ხოლო ანოდები — აქტ. მდგომარეობაში მყოფი ლითონის შედაპირის უბნები. წყლულოვანი და წერტილოვანი მ-ის განვითარებას ხელს უწყობს ელექტროლიტში პასივაციების (განხადის, დამყანგველების) და ძლიერი აქტივაციების (ქლორის, ბრომის, იოდის იონების) არსებობა. ზედაპირ ქვეშა მ-ის შემთხვევაში რღვევა



ი. კოროზიის სა-ადმირალოს შენობა. 1727—38. ცენტრალური ნაწილი შპილით. ნახაზი. ისტორიკოსის მუზეუმი. ლენინგრადი.



3. კოროზინი.



კ. კოროზინი. „ეს-პანელი ქალები ლეონორა და ამნარა აივანთან“, 1886. ტრეტიაკოვის გალერეა. მოსკოვი.



ს. კოროზინი.

ზედაპირიდან იწყება და ძირითადად ლითონის ზედაპირის ქვეშ ვრცელდება, რის გამოც ლითონი ამოიბურცება და შრეობად იმუშავებს. კ რ ი ს ტ ა ვ ა ლ თ შ ი რ ი ს ი პ-ისას კოროზიული რღვევა კრისტალების შეხების საზღვარზე მიმდინარეობს, რის შედეგად გარეგნულად უცვლელი ლითონის მექანი. თვისებები შეიძლება ძლიერ შეიცვალოს. თუ რღვევის შედეგად თვით ლითონის მარცვლები იხლინება — პ. ტ რ ა ნ ს კ რ ი ს ტ ა ვ ა ლ უ რ ი ა. ლითონზე აგრესიული არის და მექანი. ძაბვების ერთდროული მოქმედება იწვევს კოროზიულ დასკდომას. მექანი. ძაბვების ხასიათის მიხედვით განასხვავებენ კოროზიული დასკდომის შემდეგ სახეებს: პ. პერიოდულად ცვლადი დატვირთვისას ანუ კოროზიული და დ ლ ი ლ თ ბ ა; კოროზიული დასკდომა გარეგანი და შინაგანი გამჭიმვი ძაბვებით; ლითონის ზედაპირზე აგრესიული არის ენერგიული ზემოქმედებით გამოწვეული პ., ანუ კოროზიული კ ა ვ ი ტ ა ი ა. კოროზიული ერთობიას, ე. ი. კოროზიულ არეში ლითონის ზედაპირის ცვეთას, იწვევს სხვა მყარი სხეულის ხახუნი ან თვით კოროზიული არის ზემოქმედება. ამ მივლენას ზოგჯერ კოროზიულ ცვეთას ან ფ რ ე ტ ი ნ გ პ-ის უწოდებენ. წყალბად ე უ რ ი ს ი მ ი ყ ი ფ ი ს მიზენია ლითონში წყალბადის დიფუზია. ლითონის სიღრმეში შეჭრილი წყალბადის პროტონები ან ატომები გარეშე დენის წყაროდან ან მიკროელემენტების მუშაობის შედეგად მნიშვნელოვანი ელექტრონებით ნეიტრალიდება, გროვდება მიკროფორებში (ან გარეშე ჩანართებში), სადაც ვითარდება 1300 ატმდე წნევა და ლითონში ლოკალური ბზარები წარმოიქმნება. ა მ თ რ ი ე ვ ი თ ი პ-ის დროს აგრესიულ გარემოსთან რეაქციაში შედის შენადნობის ერთ-ერთი კომპონენტი. ჰ ვ რ ი ტ უ ლ ი პ-ის მიზენია ლითონის ნაწილობრივ დაეკრანებული ზედაპირის ანოდური გახსნა ლითონის დაუფარავ ზედაპირთან (კათოდთან) წყვილში. კ რ ი ტ ა ქ ტ უ რ ი პ-ისას უპირატესად კონსტრუქციის ის ნაწილი ირღვევა, რაც დამზადებულია უფრო უარყოფითი სტაციონარული პოტენციალის მქონე მასალისგან.

პროცესის მექანიზმის მიხედვით განასხვავებენ ქიმიურსა და ელექტროქიმიურ პ-ს. ქ ი მ ი უ რ ი პ. გულისხმობს ლითონის ზედაპირზე გარემოს ისეთ მოქმედებას, რ-ის შედეგად ელექტროდენი არ წარმოიქმნება. ქ ი მ. პ. ემორჩილება პეტეროგენული რეაქციების ქიმ. კინეტიკის კანონებს. ქ ი მ. პ-ის მაგალითებია: ლითონთა ურთიერთქმედება მშრალ აირებთან, თხევად არაელექტროლიტებთან და ზოგჯერ გამდნარ ლითონებთან. ლითონთა ქ ი მ. პ-ის პროცესის არსია ლითონის უშუალოდ შეერთება აგრესიული გარემოს შემადგენელ ნაწილებთან, ხოლო მექანიზმი — ლითონის ატომების ან იონების დიფუზია პ-ის პროდუქტების შრეში და ჟანგბადის იონების ან ატომების შემხედვრი დიფუზია. ე ლ ე ქ ტ რ ი ქ ი მ ი უ რ ი პ. გულისხმობს ლითონებისა და ელექტროლიტების (წყალხსნარების, იშვიათად უწყლო ელექტროლიტების) ურთიერთქმედების პროცესს, რ-საც თან ახლავს ელექტროდენის გავლა. ლითონთა ელექტროქიმ. პ-ის მექანიზმის შესწავლა და პროცესების თეორიის შემუშავება დაფუძნებულია ელექტროქიმ. კინეტიკის ზოგად კანონებზე. რეაგენტისა და ლითონთა ურთიერთქმედების საერთო რეაქცია მოიცავს ორ დამოუკიდებელ პროცესს: ანოდურს (ლითონის კათიონები გადადის ხსნარში) და კათოდურს (განთავისუფლებული ელექტრონების დამუხანგვლებით შებოჭვა). ელექტროქიმ. პ-ის რეალური სიჩქარე დამოკიდებულია თითოეული მარტივი საფეხურის პროცესის ჯამურ დამუხარუჭებაზე. იმის მიხედვით, თუ რომელი საფეხურის გამო მუხრუჭდება

პ-ის პროცესი, განასხვავებენ პ-ს ანოდური, კათოდური და ომური (სისტემის საერთო წინაღობა) კონტროლით. პროცესის მიმდინარეობის მიხედვით ასხვავებენ ელექტროქიმ. პ-ის შემდეგ სახეებს: პ. ე ლ ე ქ ტ რ ი ლ ი ტ ე ბ შ ი — მიმდინარეობს ლითონურ კონსტრუქციებზე ბუნებრივი წყლებისა (ზღვის, მინერ.) და სხვადასხვა წყალხსნარების ზემოქმედებით. მ ი წ ი ს ქ ე ვ შ ა პ-ის პროცესი მიმდინარეობს ლითონზე ნიადაგის ზემოქმედების შედეგად. მიწისქვეშა პ-ისას მნიშვნელოვან როლს ასრულებს კონსტრუქციის სხვადასხვა უბანზე არათანბარი აერაციის შედეგად წარმოქმნილი მაკროკოროზიული წყვილების მუშაობა, აგრეთვე ნიადაგში არსებული მისხვითი დენი (ელექტროკოროზია). ა ტ მ ო ს ფ ე რ უ ლ ი პ. მიმდინარეობს სუფთა ან გაჭუჭყიანებულ ჰაერში, აგრეთვე ნებისმიერ ტენიან აირში. ა ტ მ. პ-ის სიჩქარე და მექანიზმი დამოკიდებულია ლითონის ზედაპირზე ტენის შრის სისქეზე ან წარმოქმნილი პ-ის პროდუქტების დასველების ხარისხზე. ბ ი თ კ ო რ ო ზ ი ა არის ლითონთა რღვევა, გამოწვეულია მიკრო- და მაკროორგანიზმებისა და მათი სასიცოცხლო პროცესების შედეგად გამოყოფილი პროდუქტების გავლენით. რ ა დ ი ა ც ი უ ლ ი პ-ის დროს ლითონი ირღვევა რადიოაქტიური გამოსხივების ზემოქმედებით.

ლითონთა პ-გან დაცვის საკითხი მეტად მნიშვნელოვანია სახ. მეურნ. თითქმის ყველა დარგისათვის. იხ. ანტიკოროზიული დაცვა. ფ. თავაძე. დ. რამაზაშვილი. **პიროზიაშვილი მასალა**, კონკრეტულ საექსპლუატაციო პირობებში მდგრადი ლითონური და არალითონური მასალა; იყენებენ აპარატების, მილსადენების, არმატურისა და სხვა ნაკეთობათა დასამზადებლად, რ-ებიც გათვალისწინებულია აგრესიულ გარემოში (მჟავა, ტუტე, მარილები, სხვადასხვა აირები) სამუშაოდ. ერთი გარემოსადმი მედეგი მასალა სხვა გარემოში შეიძლება ინტენსიურად დაიშალოს. მრეწველობაში ფართოდ იყენებენ როტორც ორგ., ისე არაორგ. წარმოშობის ბუნებრივსა და ხელოვნურ არალითონურ პ. მ-ს: მინას, კვარცს, ფაიფურს, მინაქარს, ცემენტს, ბიტუმს, ასფალტს, რეზინს, კაუჩუკს, პლასტმასებს, ალუმინსილიკატებს, ლაქსაღებავებს, ხესა და სხვ.; ლითონურ პ. მ-ს განეკუთვნება: სპილენძი, ალუმინი, ტყვია, თუთია, ტიტანი, ტანტალი, ნიკელი, ცირკონიუმი, ნიობიუმი და მათ ფუძეზე დამზადებული შენადნობები. ყველაზე მეტად გავრცელებულია რკინის ფუძეზე დამზადებული შენადნობები — თუხვი და ფოლადი. რკინას, მისი კოროზიამდეგობის გაზრდის მიზნით, ალვეირებენ სხვადასხვა ელემენტით, რ-თა შერჩევასა ითვალისწინებენ ფოლადის სამუშაო პირობებს. ქრომის, ნიკლისა და სილიციუმის დამატებით იზრდება რკინის დაპასივების უნარი; ქრომის, ალუმინისა და სილიციუმის დამატებით — მზურვალმდეგობის უნარი, ხოლო ტიტანისა და ნიობიუმის დამატება ზრდის მის მდგრადობას კრისტალთმორისი კოროზიისადმი; მოლიბდენი რკინას ანიჭებს მდგრადობას ქლორის იონების მიმართ; იშვიათ მიწათა ელემენტები ამცირებს რკინის მიდრეკილებას წყალბადური სიმეფისადმი და სხვ. ქ ი მ. აპარატურის დასამზადებლად ფართოდ იყენებენ უჟანგავ ქრომნიკლიან ფოლადებს O X 18H10T, OX23H28M3D3T (ЭИ943) და სხვ. უხვად იყენებენ ფოლადების დირებულების შესამცირებლად ნიკელს, ქრომსა და მოლიბდენს ცვლიან მანგანუმით, სილიციუმით, აზოტით და სხვა ნაკლებდეფიციტური ელემენტებით. ასეთი ფოლადებია: OOX18H20C3M3D3E (ЭП667), OX14AG15 (ДН13), OOX13AG19 (4C — 36); OOX13H9AG19 (4C — 37) და სხვა, რ-ებიც მიიღეს საქ. სსრ მეცნ. აკად. ფ. თავაძის უშუალო მონაწილეობითა და ხელმძღვანელობით. რომელიმე კონკრ. აგრესიული გარემოსათვის პ. მ-ის შესარჩევად სარგებლობენ მასალათა კოროზიული და ქიმ. მედეგობის საცნობარო ცხრილებით, ზმირად ატარებენ ცდებს ლაბორატორიაში ან უშუალოდ იმ ადგილზე და ისეთსავე პირობებში, როგორშიც შემდგომ უნდა გამოიყენონ მასალა. საექსპლუატაციოც მძიმე პირობებში ჩატარებულ გამოცდებს დაქტარებულს უწოდებენ. ფ. თავაძე. დ. რამაზაშვილი. **პიროზიაშვილი პიროზია** ლ ი თ ო ნ ე ბ ი ს ა, ლითონის ან შენადნობის უნარი წინააღმდეგობა გაუწიოს აგრესიული გარემოს ზემოქმედებას. პ. განისაზღვრება მასალის იმ ნაწილის მასით, რ-იც აგრესიული გარემოს ზემოქმედების შედეგად კოროზიის პროდუქტადაა გადაქცეული, დროის განსაზღვრულ ერთეულში ფართის ერთეულიდან. **პიროზიაშვილი ვლადიმერ** ვალაქტიონის ძე [15 (27). VII. 1853, ჟიტომირი, — 25. XII. 1921, პოლტავა], რუსი მწერალი. სწავლობდა პეტერბ. ტექნოლ. ინ-ტში, 1874-იდან—მოსკ. პეტრუს სამიწათმოქმედო აკადემიაში, საიდანაც 1876 გარიცხეს სტუდენტთა არეულობაში მონაწილეობისათვის. 1877 სწავლა განაგრძო პეტერბ. სამთო ინ-ტში. 1879 გავიდა საქმიანობისათვის დააპატიმრეს. 1885-მდე გადასახლებაში იმყოფებოდა. ჟურნალისტური მოღვაწეობა 1878-იდან დაიწყო. პირველი მოთხრ. „უბიზოდები მამიებლის ცხოვრებიდან“ 1879 გამოაქვეყნა. ხელოვანის უწინააღმდეგო მოვლენობად დემოკრატი მწერალს ხალხის სამსახური, რვე. განწყობილებათა გავლენება მიაჩნდა. პ-ს ზნეობრივ-მოქალაქეობრივი სახე კარგად ესადაგებოდა მის სამწერლო კრედოს: გადასახლებაში ყოფნის დროს ერთგულება არ შეპოვდა ტანტზე ასულ ალექსანდრე III-ს, ხოლო შემდეგ, რუს. აკად. საპატიო აკადემიკოსად არჩეულმა (1900-იდან) მ. გორკის არჩევნების ჩაშლის გამო პროტესტის ნიშნად ა. ჩეხოვთან ერთად 1902 უარი თქვა თავის წოდებაზე. 1904—18 პ. ლიბერ. ხალხოსნური ჟურნალის „რუსსკოე ბოგატსტვოს“ აქტივანამშრომელი, ერთხანს რედაქტორიც იყო. მაგრამ მწერალი გაემიჯნა ხალხოსნურ ილუზიებს; მძაფრ პროტესტანტულ სულს, სწრაფვას თავისუფლებისაკენ იგი თვით გლეხობის წიაღში ეძებდა. ძალმომრეობისა და ექსპლუატაციის შეურთველი მტერი, რუს. რევოლუციური სკოლის ტრადიციების გამაღრმავებელი პ. მკითხველში ალვეივებდა ოპტიმიზმისა და სიმხნევის გრძნობას. მისი თხზულებებისათვის დამახასიათებელია ლირ.-რომანტი. ჟღერადობა, პუბლიცი. წინადადებები, გმირული ხასიათების შექმნა (მოთხრ. „უცნაური“, 1880; „ტყე ხმაურის“, 1886; „მდინარე თამაშის“, 1892 და სხვ.). პ-ს შემოქმედება გამსჭვალულია ფიქრით ადამიანის ბედნიერებაზე, რადვან „ადამიანი შექმნილია ბედნიერებისათვის, როგორც ფრინველი ფრენისათვის“ (მოთხრ. „პარადოქსი“, 1894). საყოველთაო ბედნიერების მოპოვებისათვის კი აუცილებელია ბრძოლა (მოთხრ. „მაკარის სიზმარი“, 1883; „ცუდ წიგნი“, 1885; „თქმულება ფლორზე“, „ბრმა მუსიკოსი“, 1886; „წამი“, 1900 და სხვ.).

პ-ს მდიდარი ლიტ. მემკვიდრეობიდან აღსანიშნავია ვრცელი მემუარები „ჩემი თანამედროვის ისტორია“ (1905—21; გამოქვეყნდა 1922), რ-შიც, სხვათა შორის, ჩანს მწერლის ურთიერთობა რვე.-ხალხოსნური მოძრაობის ქართვ. მოღვაწეებთან (ციციშვილი, ჯაბადარი და სხვ.); აღსანიშნავია აგრეთვე მისი ლიტ.-კრიტიკ. წერილები, მხატვრული ნარკვევები და სხვ. თხზ.: Собр. соч., т. 1—10, М., 1953—56; მოთხრობები, თბ., 1960. **პიროზია ვლადიმერ** ადამის ძე [დ. 14 (27). XII. 1912, ქ. იგუმენი, ახლანდ. ჩერვენო, მინსკის ოლქი], საბჭ. არქიტექტო-

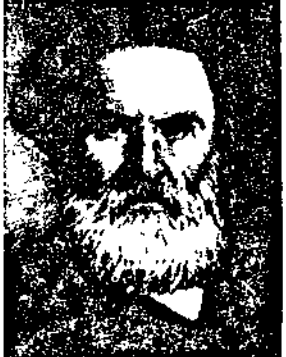

ვ. კოროლენკო.



ვ. კოროლი.



ს. კოროლიოვი.

რი. სსრკ საბ. არქიტექტორი (1970). სკკპ წევრი 1940-იდან. სწავლობდა ლენინგრ. სა- მხატვრო აკადემიაში (1934-41). 1945-იდან მუშაობს ბელორ. სსრ-ში, ძირითადად მინსკში. ნამუშევრები მინსკში (თანაავტორებთან ერთად): გენ. გეგმა (1948-69), ლენინის პრესბექტი (1950-იანი წწ.; ბელორ. სსრ სახელმწ. პრემია, 1968), ცენტრ. მოედანი (1948-55), ძეგლი გამარჯვების მოედანზე (1954). „ბრესტის ზამირი ციხისმაგარის“ მემორიალური კომპლექსის (1966-71) ერთ-ერთი ავტორი. დაჯილდოებულია ლენინის ორდენით, აგრეთვე სხვა ორდენებითა და მედლებით.

კოროლინი სერგეი პავლეს ძე [30. XII. 1906 (12. I. 1907), ფიჭოლისი, - 14. I. 1966, მოსკოვი], საბჭო. მეცნიერი, რაკეტულ-კოსმ. სისტემების კონსტრუქტორი, სსრკ მეცნ. აკად. აკადემიკოსი (1958), ლენინური პრემიის ლაურეატი (1957), ორგზის სოციალ. შრომის გმირი (1956; 1961), სკკპ წევრი 1953-იდან. 1930 ერთ-ერთი უდიდესი დაამთავრა მოსკ. უმაღლესი ტექ. სასწავლებელი და მოსკ. მფრინავთა სკოლა. ამავე წლის ივნისიდან მუშაობდა დაიწყო ცენტრ. აეროდინამიკ. ინ-ტში (ცაგი). 1931 ფ. ცანდერთან ერთად მონაწილეობდა რეაქტიული მოძრაობის შეისწავლეო ჯგუფის ჩამოყალიბებაში (მოსკოვი), რ-საც 1932 წლის მაისიდან თვითონ ხელმძღვანელობდა. ამ ჯგუფმა შემდგომ ააგო და 1933 აგვ. გაუშვა პირველი თხევადსაწვავიანი რაკეტა „გირდ-09“.

პ-ის ხელმძღვანელობით შექმნილია მრავალი ბალისტიკური და გეოფიზ. რაკეტა, რაკეტამატარებელი და პილოტირებული კოსმ. ხომალდები („ვოსტოკი“ და „ვოსხოდი“), რ-თა შეშვებით კაცობრიობის ისტორიაში პირველად განხორციელდა ადამიანის კოსმოსში გაფრენა და მისი კოსმ. სივრცეში გასვლა. პ-ის ხელმძღვანელობით დამუშავებული რაკეტულ-კოსმ. სისტემების საშუალებით მთვარის, ვენერასა და მარსის მიმართულებით მსოფლიოში პირველად გაუშვეს ავტომ. პლანეტათმორისი სადგურები. მისივე ხელმძღვანელობით შექმნილი „ელექტრონიკა“ და „მონა-1“-ის სერვისი დედამიწის ხელოვნური თანამგზავრები, „ზონდის“ სერვისი პლანეტათმორისი მშვერავი აპარატები.

პ. დაჯილდოებულია 3 ლენინის ორდენით, „სპატიო ნიშნის“ ორდენითა და მედლებით. მისი სახელი მიაკუთვნეს მთვარის უკანა მხარის დიდ წარმონაქმნს.

თბზ.: [წიგნში] Пионеры ракетной техники. Ветчинкин, Глушко, Королев, Тихомиров. Избр. труды 1929-1945 гг., М., 1972.

ლიტ.: Асташенков П. Т., Академик С. П. Королев, М., 1969; Романов А. П., Конструктор космических кораблей, 2 изд., М., 1971.

კორიში, ხეცნარო, ბუნებრივი ან ხელოვნური წარმოშობის ტყის ნაკვეთი, რ-იც მონივრს ხეებს, ბურქებსა და ტყის სხვადასხვა მცენარეულობას. შედგება ხე-თადგომისა და ტყის სხვა კომპონენტებისაგან, აქვს მოცემული ნაკვეთისათვის დამახასიათებელი ნიშან-თვისებები (წარმოშობა, ჯიშების შედგენილობა, ფორმა, სიმჭიდროვე, ასაკი, ტყის ტიპი, ბონიტეტი და სხვ.), რ-თა კომპლექსით განსხვავდება ის სხვა პ-გან.

კორიშაშვილი, **კორიშაშვილი**, სოფელი აჭარის ასსრ ქედის რ-ში (ქედის სადაბო საბჭო), მდ. აჭარისწყლის მარცხ. ნაპირზე. ზ. დ. 300 მ, ქედიდან 2 კმ. ქედის კოლა-ბა (მეთამბაქოთობა). დაწყ. სკოლა. რვაწლ. სკოლა სოფ. ძენწმანში (1 კმ).

კორონელის ბრძოლა 1914, საზღვაო ბრძოლა ბრიტანეთისა და გერმანიის კრეისერთა ესკადრებს შორის I მსოფლიო ომის (1914-18) დროს, 1914 წ. 1 ნოემბ. ქ. კორონელთან (Coronel, ჩილე). წყნარ ოკეანეში მყოფი გერმ. ესკადრა (2 ჯგუზონიანი და 3 მსუბუქი კრეისერი; ადმ. მ. შპე) 1 ნოემბ. შეხვდა ბრიტ. ესკადრას

(2 ჯგუზონიანი, 1 მსუბუქი და 1 დაზარალებული კრეისერი; კონტრ-ადმირალი კრედოვი). ბრძოლა გერმანელთა გამარჯვებით დამთავრდა. მათ 2 ბრიტ. ჯგუზონიანი კრეისერი ჩაძირეს, დანარჩენმა კი წასვლა მოახერხა.

კორონერი (ინგლ. coroner), დიდ ბრიტანეთში, აშშ-სა და ანგლოსაქსური სამართლის სისტემის ზოგიერთ სხვა ქვეყანაში თანამდებობის პირი, რ-ის მოვალეობაა ბუნდოვან გარემოებაში გარდაცვლილ პირთა სიკვდილის მიზეზის დადგენა. ჩვეულებრივ, პ. იძიებს უეცარი სიკვდილის გარემოებებს, როცა სავარაუდოა ძალადობითი სიკვდილი. შეგროვებ მასალას პ. ერთპიროვნულად იშვიათად თუ განიხილავს; უმეტესად იგი საქმეს გადასცემს ე. წ. საკორონერო სასამართლოს (მცირე ფიური). ჯიურის გამოაქვს ვერდიქტი მხოლოდ სიკვდილის მიზეზებზე, რის საფუძველზეც საქმეს შეიძლება მიეცეს შემდგომი მსვლელობა - მკვლელობაში ბრალდებული პირი გადაეცეს სასამართლოს ბრალეულობის დასადგენად.

კორონოგრაფი (ლათ. corona-გვირგვინი და ბერძნ. grapho-წერ), ტელესკოპი, რ-ითაც აკვირდება მზის გვირგვინს (კორონას). დედამიწის ატმოსფეროსა და ტელესკოპში გაბნეული სინათლე ბევრად უფრო კაშკაშაა, ვიდრე მზის გვირგვინის სინათლე. ამიტომ გვირგვინს მე-20 ს. 30-იან წლებამდე აკვირდებოდნენ მხოლოდ მზის სრული დაბნელებისას, როცა მზის ბადროს მთლიანად ფარავს მთვარე და გვირგვინის თავს იჩენს ცის შებნელებულ ფონზე. ჩვეულებრივ პირობებში გვირგვინზე დაკვირვება შესაძლებელი გახდა 1931 ფრანგი ასტრონომის ბ. ლიოს მიერ დაბნელებაგარეშე პ-ის გამოვლენის წყალობით. პ-ის მთავარი ობიექტივი აგებს მზის გამოსახულებას ლითონის გაუმჭვირ დისკოზე (ე. წ. ხელოვნური მთვარე), რ-იც ინსტრუმენტში ქმნის ხელოვნურ დაბნელებას. შედარებით მარტივი თბტ. სისტემის გამოყენებით ტელესკოპის ფოკუსში მიიღება საკუთრივ გვირგვინის გამოსახულება, რ-იც ან შუქფილტრით დაფარულ ფოტოფირზე აღიბეჭდება, ან სპექტროგრაფის ჭკრიტზე დაგეგმილდება და საგანგებოდ შერჩეულ სპექტრულ ხაზებში წარმოგვიდგება მისი ნათება.

მსოფლიოში უდიდესი პ-ები (ობიექტივის დიამეტრი 53 სმ) მუშაობს აბათუმის ასტროფიზ. ობსერვატორიაში, კისლოვოდსკის მთის ასტრონ. სადგურზე, ალმაათაში, ირკუტსკში და სხვ.

კორონტინი, ფ ა ლ ი-კ ო რ ი, სისხლძარღვთა გამაფართოებელი საშუალება, თეთრი კრისტალური ფხვნილი, ცუდად იხსნება წყალში (0,5%), იშლება მჟავებისა და ტუტეების გავლენით. აუმჯობესებს გულის კუნთის (მიოკარდიუმის) ჯანვადილი მომარაგებას; აქვს სიმპათოლიზური მოქმედება, ტაბლეტების სახით იყენებენ გულის გვირგვინოვანი ძარღვების უკმარობის დროს.

კოროსტანი, ქალაქი (1924-იდან) უკრ. სსრ ფიტიომირის ოლქში, მდ. ურის (პრიპიატის შენაკადი) ნაპირზე. სარკინიგზო და საავტ. გზების კვანძი. 66 ათ. მცხ. (1980). პ., ძვ. რუს. ისკოროსტენი, დრეველიანების მთავარი ქალაქი იყო. მატთანეში პირველად 945 იხსენიება. ამ წელს აქ მოკლეს მთავარი იგორი. 946 მისმა ქვრივმა ოლგამ დაწვა ქალაქი. მოგვიანებით ისკოროსტენი კიევის სამთავროს ქალაქი გახდა. პ-ში არის საგზაო მანქანების, ქიმიკ. მანქანათმშ., რკინაბეტონის შპალების, ფაიფურის, საყოფაცხოვრებო ქიმიის და სხვა ქ-ნები, ხის დასამუშ. კომბინატი, ავეჯის, სამკერვალო, ბამბასართავი, სართავ-საქსოვი ფ-კები, კვების მრეწვ. საწარმოები. მანქანათმშ. ტექნიკუმის ფილიალი. ქალაქის მახლობლად იღებენ გრანიტს.

კოროსტინი, ქალაქი (1938-იდან), უკრ. სსრ ფიტიომირის ოლქში, მდ. ტეტერევის (დნეპრის შენაკადი) ნაპირზე. კოროსტინის რ-ნის ცენტრი. ქალაქის, ბამბის ქსოვილების, ბრიკეტების ფ-კები; სარემონტო, რკინაბეტონის ნაკეთობათა, სელის დასამუშ., აგურის, სპირტისა და სხვა ქ-ნები. პედსასწავლებელი. პ-ის მახლობლად მურა ნახშირის, გრანიტის მოპოვება და დამუშავება. პირველად მოიხსენიება XIII ს-ში.

კორაი, ფ ე ლ ე მ ა, მეორეული მფარავი ქსოვილი, პერიდერმის გარე შრე. წარმოიშობა კორპის კამბიუმის (ფელოგენის) უჯრედების ტანგენციალური დაყოფით, უფითარდება ღეროს, ტოტის, ფოთლის, ფესვის, კვირტის ქერქსს, ზოგჯერ გორგალსა (ტუბერს) და ნაყოფს. პ-ის უჯრედები მკვდარია. მათი გარსები გაკორპების გამო არ ატარებს აირებს და სითხეს. შიგთავსი ამოვსებულია ჰაერით ან ფისოვანი ნივთიერებებით. პ. იცავს მცენარეს ჭარბი აორთქლებისა და ტემპერატორის ცვალებადობისაგან, აგრეთვე მიკროორგანიზმების შეღწევისა და ცხოველთა მავნე მოქმედებისაგან. არყის პ. გაუქვნილია თეთრი ფისოვანი ნივთიერებით - პ ე ტ უ ლ ი ნ ი თ. კორპის მუზის ყველაზე სქელი და ყოველწლიურად მზარდი რ-ის ფენა გამოიყენება საცობების, ლინოლეუმის, საიზოლაციო ფილებისა და სხვ. დასამზადებლად.

კორპის მუხა (*Quercus suber*), მარადმწვანე გაშლილგარეგანი ხე წიფლისებრთა ოჯახისა. მისი სიმაღლე 20-25 მ აღწევს. ღერო და ტოტები დაფარული აქვს კორპის სქელი ფენით. მომრგვალო-ელიფსური ფოთლები აქვს, ქვედა მხრიდან მონაცრისფრო ბუსუსიანი. ბუნებრივად იზრდება დას. ხმელთაშუაზღვისპირეთში (აქ მის ტყეებს ამჟამად მცირე ფართობები უკავია). სსრკ-ში პირველად XIX ს. დასაწყისში შემოიტანეს ყირიმსა და საქართველოში (სოხუმსა და ქუთაისში, ყოფილ ფერმის ბაღში - ამჟამად თბილ. ბოტან. ბაღის ფილიალი). მისი სამრეწველ. გამოყენება საქართველოს სუბტროპიკებში (ქუთაისი, გაგრა, აგუძერა და სხვ.) 1930-იდან დაიწყო, უფრო გვიან კი შესაძლებელი გახდა აღმ. საქართველოშიც (ლაგოდეხის რ-ში). პ. მ. სინათლისა და სითბოს მომთხოვნია. -16-18°C-ზე ეყინება ნორჩი ყლორტები, -22° მთლიანად იღუპება. კარგად ხარობს ღრმა და უკირთ ნიადაგზე. კორპი უკეთესი ხარისხის გამოდის მშრალ პირობებში. პირველი კორპის მოხდა შეიძლება 15-20 წლის ასაკიდან, შემდეგ კი - ყოველ 10 წელიწადში ერთხელ, 150-200 წლამდე. ერთი ძირიდან მიიღება 1 კგ-მდე კორპი. დას. საქართველოს მძიმე და ტენიან ნიადაგზე პ. მ-ს აზიანებს „შავი ტირილი“, რ-იც საბოლოოდ ახშობს მცენარეს. კორპის მომცემ მუხად მიიჩნევენ აგრეთვე დასავლურ მუხას (*Q. occidentalis*), რ-ის სამშობლოსაა სამხრ. პორტუგალია და საფრანგეთი. საქართველოში, ისევე როგორც კავკ. ჩრდ. ნაწილში, პერსპექტიულად მიჩნეულია *Q. variabilis*.

კორპის ხე ა მ უ რ ი ს ა, ხე ტევანი-სებრთა ოჯახისა; ბავერდის ხის ერთ-ერთი სახეობა.

კორპორაცია (გვიანდ. ლათ. corporatio-გაერთიანება), 1. შუა საუკუნეებში ფართოდ გავრცელებული გაერთიანება ხელოსნების, ვაჭრების (ამქრების, გილდიების). საფრ. დიდმა რევოლუციამ მოსპო ამქრული პ-ები, რ-თა მონომ. მდგომარეობა ზღუდავდა ბურჟ. საზ-ბის საწარმოო ძალების განვითარებას. 2. ამა თუ იმ მიზნით გაერთიანებულ პირთა ჯგუფი, რ-აც სამართ. დამოუკიდებელ სუბიექტს-იურიდიულ პირს ქმნის. „პ“. უფრო დამახასიათებელია ინგლ.-ამერ. სამართლისათვის. აშშ-ში არსებობს საჯარო პ-ები, რ-თაც იურიდ.

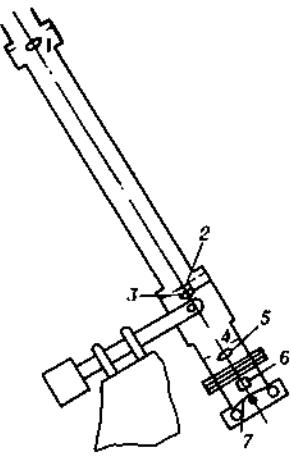

კორონოგრაფი. ლიოს დაბნელებაგარეშე კორონოგრაფი. ობიექტივი (1) აგებს მზის გამოსახულებას ლითონის დისკოზე (2), რომელიც ქმნის მზის ხელოვნურ დაბნელებას. მთავარი ობიექტივის ნაპირებზე დიფრაქციით გამოწვეული გაბნეული სინათლის მოსაცილებლად ლითონის ეკრანის მიღმა იდგმება ლინზა (3). ის აგებს ობიექტივის გამოსახულებას საკმარის მცირეხერულიან დიფრაგმაზე (4). რომელიც არ ატარებს ობიექტივის კიდევბის გამოსახულებას. ობიექტივი (5) აგებს დასაკვირვებელი ობიექტის საბოლოო გამოსახულებას სპექტროგრაფის ჭკრიტზე ან ფოტოფირზე (7). უკანასკნელ შემთხვევაში სინათლე გადის ინტერფერენციულ-პოლარიზაციულ ფილტრში (6), რომელიც მოაცილებს ყველა სხივს, გარდა მზის მიერ გამოსხივებული რომელიმე სპექტრული ხაზისა.



კორპის მუხის ტოტი.

პირის უფლება აქვთ (მაგ., მუნიციპალიტეტის ითვლება საჯარო ძ-დ). აშშ-ში კერძო ძ-ები შეესაბამება დას. ევრ. ქვეყნების სააქციო საზოგადოებას.

პ., როგორც მონობ. სააქციო გაერთიანების ფორმა, კაპიტალის კონცენტრაციისა და ცენტრალიზაციის შედეგად ფართოდ გავრცელდა. აშშ-ში თავდაპირველად პ. აღმოცენდა XIX ს. შუა ხანებში. XX ს. დასაწყისში პ. კაპიტალ. საწარმოების მთავარ ფორმად იქცა. თანამედროვე პირობებში პ-ს გაბატონებული მდგომარეობა უკავია აშშ-ის მეურნ. ყველა დარგში. მათზე მოდის დამკვეთ. მრეწველ. შემოსავლის 98%, ტრანსპ. და კავშირგაბმ. - 93%. საშინაო ვაჭრობის - 76%.

კორპუსი (ლათ. corpus-სხეული; მთლიანობა), უმაღლესი საერთო-საჯარისო შენაერთი სხვადასხვა ქვეყნის შეიარაღებულ ძალთა სახმელეთო ჯარებში. პ-ში, ჩვეულებრივ, რამდენიმე დივიზია შედის, რთა რაოდენობა მუდმივად არ არის. საბრძოლო მოქმედების დროს პ. სავსეად არმიის შემადგენლობაში შედის ან დამოუკიდებლად მოქმედებს. პ. შეიძლება იყოს საარმიო, მსროლელი, სატანკო, სავაიაციო და სხვ. პ., როგორც საერთო-საჯარისო შენაერთი, რუსეთში პირველად პეტრე I-ის დროს, XVIII ს. დასაწყისში, გაჩნდა, საფრანგეთში - 1805, პრუსიაში - 1816.

„კორპუს იურის ცივილის“ (ლათ. Corpus juris civilis), რომის სამოქალაქო სამართლის კრებული, რაც შეადგინეს ბიზანტ. იმპ. იუსტინიანეს ბრძანებით 528-34. საკოდიფიკაციო კომისიის ტრიბონიანე ხელმძღვანელობდა. კრებ. სახელმწ., სისხლისა და საპროცესო სამართ. ნორმებსაც შეიცავს. იუსტინიანეს კოდიფიკაცია 4 ნაწილისაგან შედგება: 1. ინსტიტუციები - რომის სამართ. სახელმძღვანელო, რ-საც კანონის ძალა აქონდა მინიჭებული. მისი ძირითადი წყაროა II ს. რომაელი იურისტის გაიუსის თხზულება. 2. დიგესტიები ანუ პანდექტიები - კრებულის უმნიშვნელოვანესი ნაწილი, შეიცავს ამონაწერებს 40 გამოჩენილი რომაელი იურისტის (ულპიანეს, პაულუსის და სხვ.) 1500-ზე მეტი წიგნიდან. დიგესტების ზოგიერთი ნაწილი შეიცავს ინტერპოლაციებს. 3. იუსტიციანიანი - შეიცავს იმპერატორების განკარგულებებს, რ-ებიც გამოცემული იყო კრებულის შედგენამდე და აგრეთვე თითონ იუსტინიანეს მიერ. 4. ნოველები - იუსტინიანესა და შემდგომი იმპერატორების განკარგულებანი, რ-ებიც გამოსცეს კოდექსის შედგენის შემდეგ. ნოველები ოფიც. კრებულად არ გამოცემული, იგი შეადგინეს კერძო პირებმა. კრებ. სულ 168 ნოველას შეიცავს. იუსტინიანეს კოდიფიკაციას სახელი „კორპუს იურის ცივილის“ XII ს-ში დაერქვა. კოდიფიკაციის დანიშნულება ის იყო, რომ ბიზანტ. იმპერიაში როგორმე შეენარჩუნებინა მონათმფლობელური წყობილება და იმპერატორის განუსაზღვრელი ძალაუფლება. *ი. დოლიძე.*

კორპუს-კრისტი (Corpus Christi), ქალაქი აშშ-ის სამხრ. ნაწილში, ტეხასის შტატში. ნავსადგური მექსიკის ჭურჭში, მდ. ნუესესის შესართავთან. 300 ათ. მცხ. (გარეუბნებიანად, 1975). სატრანსპ. და სავაჭრო ცენტრი. ნავთობისა და ბუნებრივი აირის მოპოვება. განვითარებულია ნავთობგადამამუშ., ქიმი., კვების მრეწველობა, ფერადი მეტალურგია (მ. შ. ალუმინის ქ-ნა). თევზჭერა. პ.-პ. საკურორტო ქალაქია.

კორპუს-კრისტიანის პიკი, ერთ-ერთი უმაღლესი მწვერვალი მეცნიერებათა აკადემიის ქედის ჩრდ.-დას. შტოქედზე, ტაჯ. სრ-ში, მუშკეტოვის მყინვარის სათავეში (მდ. მუქსუს აუზი). სიმაღლე 7105 მ. აღმოაჩინეს 1910. სახელი ეწოდა საბჭ. მეცლევრის ნ. კორჟენევის მუდღის ე. კორჟენევისკაიას პატივსაცემად.

კორპუს-კრისტიანის მყინვარი, ხეობის მყინვარი იმერეთის ქედის ჩრდ. კალთაზე. ლენინის პიკის აღმ-ით, მდ. ჯანაიდართაქის (მდ. ყიზილსუს აუზი) სათავეებში, ყირგ. სრ-ში. სიგრძე 19,5 კმ-მდე, ფართ. 89,1 კმ². მყინვარი ეშვება 3800 მ სიმაღლემდე. აღმოაჩინა საბჭ. მეცლევარმა ნ. კორჟენევისკიმ 1928.

კორპუსი დიმიტრი სერგის ძე [დ. 1 (13). IX. 1899, პეტერბურგი], საბჭ. გეოლოგი; პეტროგრაფიის, გეოქიმიისა და მადნეულ საბადოთა გეოლოგიის სპეციალისტი. ფიზ.-ქიმ. პეტროლოგიისა და ფიზ. გეოქიმიის ერთ-ერთი ფუძემდებელი. სსრკ მეცნ. აკად. აკადემიკოსი (1953), სსრკ მეცნ. აკადემიის აკადემიკოსი (1969). 1926 დაამთავრა ლენინგრ. სამთო ინ-ტი. მუშაობდა გეოლ. კომიტეტში, შემდეგ საკავშირო გეოლ. სამეცნ.-კვლ. ინ-ტში, 1937-იდან მუშაობს სსრკ მეცნ. აკად. ინ-ტებში. 1969-იდან სსრკ მეცნ. აკად. ექსპერ. მინერალოგიის ინ-ტის დირექტორია. პ-მ შეისწავლა ფაზ., აღმ. ციმბ., ურალისა და შუა აზიის გეოლოგია და მინერ. საბადოები; დაამუშავა მინერალთმარმომქმნის ფიზ.-ქიმ. თეორიის საფუძვლები.

პ. საზღვარგარეთის მრავალ აკადემიისა და საზოგადოებრივ. მინისტრატის აქვს ლენინური პრემია (1958), სსრკ სახელმწ. პრემია (1946), ა. კარპინსკის სახ. პრემია (1949). მიიღო ე. ვერნადსკის ოქროს მედალი (1972). დაჯილდოებულია ლენინის ორდენით და ორი სხვა ორდენით, აგრეთვე მედლებით. პ-ს სახელი ეწოდა მინერალ კორპუსიტი (CaB₂O₄ · H₂O).

კორსაკის კოსტას [დ. 5 (18). X. 1909, პაშვიტინისი, ახლანდ. პაკრუის რ-ნი], ლიტველი საბჭ. პოეტი, კრიტიკოსი, ლიტერატურათმცოდნე და საზოგადო მოღვაწე. ლიტვ. სსრ მეცნ. დამმ. მოღვაწე (1959). ლიტვ. სსრ მეცნ. აკად. აკადემიკოსი (1949). პ-ს ეკუთვნის ლექსების კრებულები „ბრძოლის კანონი“ (1943), „ბრუნდებიან ჩიტები“ (1945), წიგნები „სტალიები ლიტერატურის შესახებ“ (1932), „ლიტერატურა და კრიტიკა“ (1949), „ლიტერატურათა მეგობრობა“ (წგნ. 1. 1962) და სხვ. იყო ლიტვ. სსრ უმაღლესი საბჭოს თავრის მთადგილე (1959-63).

კორსაკი (Vulpes corsak), მტაცებელი ბუნებრივი ძალისებრია თხაისა. მისი სხეულის სიგრძე 50-60 სმ აღწევს. აქვს წვრილი დინგი, დიდი, ფუძესთან გაფართოებული ყურები, წითურ-ნაცრისფერი ზურგი. მოთეთრო მუცელი. გავრცელებულია სამხრ.-აღმ. ევროპასა და აზიაში, სსრკ-ში - ჩრდ. კავკასიიდან იმერბაიკამდე, ჩრდ-ით - ჩრდ. გ. 50°-მდე. ბინადრობს ველებსა და ნახევრადუდაბნოებში. იკვებება უმთავრესად წვრილი მღრღნელებით, აგრეთვე ფრინველებით, ქვეწარმელებით, მწერებით. სარეწაო ცხოველია. სარგებლობა მოაქვს მავნე მღრღნელების განადგურებით.

კორსაკოვი სერგეი სერგეის ძე [22. I (3. II). 1854, გუს-ხრუსტალნი, -1 (14). V. 1900, მოსკოვი], რუსი ფსიქიატრი, მოსკ. ფსიქიატრიული სკოლის ფუძემდებელი. საზოგადო მოღვაწე. 1875 დაამთავრა მოსკ. უნ-ტის სამედიც. ფაკ-ტი. 1892-იდან მოსკ. უნ-ტის პროფესორი და ფსიქონეგროლოგიური კლინიკის ხელმძღვანელი იყო. 1887 დაიცვა სადოქტორო დისერტაცია თემაზე „ალკოჰოლური დამბლა“, რამაც მას მსოფლიო აღიარება მოუპოვა. პ-ის მიერ აღწერილ პოლინეგრიტულ ფსიქოზის „კორსაკოვის ფსიქოზი“ (იხ. ალკოჰოლური ფსიქოზები) უწოდეს. პ. ფსიქიატრიაში ნოზოლოგიური მიმართულების ერთ-ერთი ფუძემდებელია; ავტორია კლასიკური ნაშრომისა „ფსიქიატრიის კურსი“ (1893), აღწერა შიზოფრენიის, როგორც ცალკე დაავადების, კლინიკა. პ. მოსკ. ნევროპათოლოგთა და ფსიქიატრთა საზოგადოების დამაარსებელია; მისი ინიციატივით და-

არსდა აგრეთვე რუსეთში პირველი „ნევროპათოლოგიისა და ფსიქიატიკის“ ჟურნალი (1901). რიც ამჟამად პ-ის სახელს ატარებს. პიროგოვის ექიმთა საზოგადოების მმართველობის თავრე. პ-ის სახელი მიენიჭა (1949) ი. სერენოვის სახ. მოსკ. I სამედიცინ-ტის ფსიქიატრიულ კლინიკას. თბზ. Избр. произв., М., 1954 (ბიბლიოგრა.); Курс психиатрии, 3 изд., т 1-2, М., 1913.

კორსაკოვი (იტალ. corsaro), ზღვის კაჩალი. მეკობრე. თავდაპირველად (დაახლ. XIV ს-იდან) პ-ს უწოდებდნენ ჩრდლო-აფრიკულ ზღვის ყაჩაღებს, მოგვიანებით ტერმინმა ფართო მნიშვნელობა მიიღო და „პირატისა“ და „კაპაიტანის“ სინონიმად გახდა. **კორსაკი**, სამხრ. სურეთის ათ ჯავის რ-ნის სოფლების ზემო კორსევისა და ქვემო კორსევის ძე. სახელწოდება.

კორსიკა (Corse), კუნძული ხმელთაშუა ზღვის ჩრდ. ნაწილში. საფრ. დეპარტამენტი. ფართ. 8,7 ათ. კმ². მოსახლ. 218 ათ. მცხ. (1972). გადაჭიმულია ჩრდ-ადან სამხრ-კენ 183 კმ-ზე; სიგანე 85 კმ-მდე. დას. ნაპირი კლდოვანია, ციცაბო და დანაწევრებული, აღმ. - ბრტყელი, დაბალი და სუსტად დანაწევრებული. უმთავრესად აგებულია გრანიტებით (დას.) და თიხა-ფიქლებით (აღმ.). მაქს. სიმაღლე 2710 მ-მდეა (მთა მონ-სენტო). ჰავა ხმელთაშუა ზღვისაა. იანვ. საშ. ტემპ-რა 12-13°C, ივლ. 24-26°C. ნალექები ბარში 600 მმ, მთაში 1000-1200 მმ წვილიწადში. მთის კალთებზე 600-700 მ სიმაღლემდე გაბატონებულია მაკეისის ფორმაცია, 1000-1200 მ-მდე წაბლნარი და მუხნარია, 1900 მ-მდე - წიფლნარი, ფიჭვნარი, მურყნარი, 1900 მ-ზე მაღლა სუბალპ. და ალპ. მცენარეულობაა. განვითარებულია სუბტროპ. სოფ. მეურნ., მევენახეობა, მებაღეობა, მეცხოველეობა. ტურიზმი. მთავარი ქალაქი და ნავსადგურია აიაჩო.

ძველად პ. დასახლებული იყო იბერიული და ლიგურიული მოდგმის ტომებით. ძ. წ. III-II სს-ში დაიპყრეს რომაელებმა. ახ. წ. VI-VIII სს-ში ეკუთვნოდა ბიზანტიას. 1347 პ-ზე გენუელები დამკვიდრდნენ. 1729 კორსიკელები აჯანყდნენ გენუელების ბატონობის წინააღმდეგ და 1769-მდე იბრძოდნენ დამოუკიდებლობისათვის, მაგრამ დამარცხდნენ. კომპიენის კონვენციით (1764) და ვერსალის ხელშეკრულებით (1768) გენუა პ. საფრანგეთს დაუთმო. 1796 პ. საბოლოოდ შეუერთდა საფრანგეთს. 1942 ნოემბ. პ. ოკუპირებული იყო იტალია-გერმ. ფაშისტური ჯარების მიერ. 1943 წ. 8-9 სექტ. პ-ზე ანტიფაშისტური განმათავისუფლებელი აჯანყება დაიწყო. 13-17 სექტ. პ-ზე გადასახლდნენ „მებრძოლი საფრანგეთის“ შეიარაღებული ძალები. 4 ოქტ. პ. მთლიანად გათავისუფლდა. 1958 პოლიტ. კრიზისის დროს პ-ზე ძალაუფლება აიღეს საფრ. „ულტრა-ბიზმ“, რამაც ხელი შეუწყო მეოთხე რესპუბლიკის დაცემას.

პ-ზე, ქ. აიაჩოში, დაიბადა ნაპოლეონ I. **კორსიკელი**, კ. კორსიკაზე მცხოვრები ხალხი. რაოდ. 310 ათ. კაცი (1975, შეფასება), ოფიც. ენა - ფრანგული. ლაპარაკობენ იტალ. ენის 2 დიალექტზე - ჩიზმონტანურსა და ოლტრემონტანურზე. მორწმუნე პ. კათოლიკეები არიან. მისდევენ მეცხოველეობას (ცხვარი, თხა), მიწათმოქმედებას (ზეთისხილი, ვაზი, მარცვლეული, ბოსტნეული), თევზჭერასა და ხელოსნობას. მატერ. კულტურითა და ტრადიციებით ახლო დგანან იტალიელებთან, განსაკუთრებით სარდინიელებთან. კორსიკაზე ფრანგ. ენისა და კულტურის შეჭრა XVIII ს. დასასრ. დაიწყო, როდესაც კუნძული საბოლოოდ შევიდა საფრ. შემადგენლობაში (1796).

კორსიკის სრუტე, სრუტე კ. კორსიკასა და ტოსკანის არქიპელაგს შორის. აკავშირებს ტირენისა და ლიგურიის ზღვებს.



დ. კორტინსკი.



კორსაკი.

სიგანე 75 კმ, სიღრმე 500 მ-ზე მეტი. ნავსადგური — პასტია (კ. კორსიკა).
კორსუნ-შეჩენკოვსკი (1944-მდე კორსუნ; კ. შ. ეწოდა ტ. შეჩენკოს პატივსაცემად), ქალაქი უკრ. სსრ ჩერკასის ოლქში, მდ. როსის (დნებრის შენაკადი) ნაპირზე. კორსუნ-შეჩენკოვსკის რ-ნის ცენტრი. რკინიგზის სადგ. კორსუნი. მატარებელი მიხედვით, 1032 დაარსა იაროსლავ ბრძენმა. 1240 დაწინაურდა ბათონი. 1584 კორსუნში აიგო ციხესიმაგრე. 1648 კორსუნის მახლობლად ბოგდან ხმელნიცის ჯარმა დაამარცხა პოლონელთა არმია. 1793 შეუერთდა რუსეთს. 1941—45 დადი სამამულო ომის დროს კ. შ-ის რ-ნში საბჭ. ჯარებმა ალყა შემოარტყეს და განადგურეს მტრის 80-ათასიანი დაჯგუფება (იხ. კორსუნ-შეჩენკოვსკის ოპერაცია 1944). 1944 წ. 14 თებ. ქალაქი საბჭ. არმიამ გაათავისუფლა.

კ. შ-ში არის ჩარხთსაშენი, მექან., სარემონტო, საშენ მასალათა, ასფალტის, სიმინდის საკალბოთი, კარაქის, ხილსაკონსერვო და სხვა ქ-ნები, ლვინის კომბინატი, სამკერვალო, წნული ნაკეთობების ფ-კები. რკინიგზის ტრანსპ. საწარმოები. პედ. და სამედ. სასწავლებლები. ისტ. მუზეუმი.

კორსუნ-შეჩენკოვსკის ოპერაცია 1944, უკრაინის I (სარდალი არმიის გენ. ნ. ვატუტინი) და II (სარდალი არმიის გენ. ი. კონევი) ფრონტების ჯარების შეტეგითი ოპერაცია 1944 წ. 24 იანვ.—17 თებ., დიდი სამამულო ომის (1941—45) დროს. ოპერაცია მიზნად ისახავდა კორსუნ-შეჩენკოვსკის შეჩენკოვ თავმოყრილი გერმ. ფაშისტთა ჯარების დაჯგუფების გარემოცვასა და განადგურებას. ოპერაციის დასაწყისში საბჭ. ჯარების შემადგენლობაში იყო 27 მსროლელი დივიზია, 1 მექანიზებული და 4 სატანკო კორპუსი (255 ათ. კაცი; 5300 ქვემეხი და ნაღმსატყორცი, 513 ტანკი და თვითმავალი საარტ. დანადგარი), 772 საბრძოლო თვითმფრინავი, მოწინააღმდეგეს ჰყავდა 14 დივიზია (მ. შ. 3 სატანკო) და მოტორბრიგადა (170 ათ. კაცი; 2600 ქვემეხი და ნაღმსატყორცი, 310 ტანკი და საიერიშო ქვემეხი), 1000 საბრძოლო თვითმფრინავი. უკრ. I და II ფრონტის ჯარებმა გაარღვიეს მოწინააღმდეგის თავდაცვის მთავარი ზოლი, 28 იანვ. შეერთდნენ ზვენიტოროდკის რ-ნში და ალყაში მოაქციეს და განადგურეს გერმ. ფაშისტთა ჯარების 80-ათასიანი დაჯგუფება. კ. შ. ო-ის წარმატებამ პირობები შექმნა მარჯვ. ნაპირის უკრაინის საბოლოო განთავისუფლებისათვის.

კორტანოტი, სოფელი ბორჯომის რ-ნში (ყვიბისის სოფსაბჭო). ბორჯომის ხეობაში. მდ. მტკვრის მარჯვ. ნაპირზე. ზ. დ. 820 მ, ბორჯომიდან 9 კმ. ზანაგრევის ი. სტალინის სახ. კოლ-ბა (მებოსტნეობა, მეცხოველეობა). რვაწლ. სკოლა, კლუბი (კინოლანდარია).

კორტასი (Cortés) ერნან (1485 — 2. XII. 1547), ესპანელი კონკისტადორი, მექსიკის დამპყრობი. დაიბადა ხელმოკლე აზნაურის ოჯახში. სწავლობდა სალამანკის უნ-ტში. 1504—19 მსახურობდა მოხელედ და ფლობდა ენკომიენდებს ვესტინდლიეთში (სანტო-დომინგო, კუბა). 1519—21 მეთაურობდა დამპყრობლურ ლაშქრობას მექსიკაში. ამ ლაშქრობის შედეგად მექს. ცენტრ. ნაწილში დამყარდა ესპანელთა ბატონობა. მექს. დაპყრობის დროს კ. შ-მა ინდიელთა მიმართ საშინელ სისასტიკესა და ევრაგობასთან ერთად დიდი პოლიტიკ. და სამხ. ნიჭი გამოიჩინა. 1522—28 იყო ახ. ესპ. (მექსიკის) გუბერნატორი და გენ.-კაპიტანი, 1529-იდან—გენ.-კაპიტანი. 1540 დაბრუნდა ესპანეთში.

კორტასი [ესპ. cortex(მრ. რ.) <corte-სამეფო კარი], წოდებრივ-წარმომადგენლობითი კრება შუა საუკუნეების ესპანეთსა და პორტუგალიაში (პორველი დას. ევროპაში), შემდეგ — პარლამენტი (პორტუგა-

ლიაში 1911-მდე). სახელწოდება „კ.“ პირველად გვხვდება კასტილიაში 1137. წარმოიქმნა სამეფო კურიებისაგან, რ-შიც თავდაპირველად შედიოდნენ მხოლოდ თავდაზნაურობისა და სამღვდელთების წარმომადგენლები. მოგვიანებით ქალაქებმაც მიიღეს წარმომადგენლობითი უფლება კ. შ-ში. კ. შ-ს დიდი მნიშვნელობა ენიჭებოდა XIII—XIV სს-ში; ხელს უწყობდა ქალაქების გავლენის ზრდას და ზღუდავდა ფეოდალთა მთავრობას. აბსოლუტიზმის დამყარების შემდეგ კ. შ-ის მნიშვნელობა დაეცა. კ. შ-ს აღორძინდა XIX ს. ესპანეთის რევოლუციების დროს, როცა მას ახალი — ბურჟ. პარლამენტის — მნიშვნელობა მიენიჭა (იხ. აგრეთვე ესპანეთი, სახელმწიფოებრივი უწყობილება).

კორტი (ინგლ. court), ჩოგბურთის სათამაშო მოედანი.

კორტი, სოფელი ამბროლაურის რ-ნში (ველევის სოფსაბჭო), რაჭის ქედის ჩრდ. კალთაზე, მდ. ხოტეურის (რიონის აუზი) ხეობაში. ზ. დ. 1040 მ, ამბროლაურიდან 8 კმ. ველევის კოლ-ბა (მემინდვრობა, მეცხოველეობა). რვაწლ. სკოლა სოფ. ველევიში (4 კმ). ბ-კა, მედუნქტი.

სოფლის თავდაპირველი სახელწოდებაა კვირიკეწმინდა (წყაროებში პირველად მოხსენიებულია XIII—XIV სს-ში). შემორჩენილია ქართ. ხუროთმოძღვრების ორი ძეგლი — ეკლესია და კოშკი. კვირიკეწმინდის ეკლესია სამნავიანი ბაზილიკური ნაგებობაა. შუა ნაწი მალაღია და განიერი, გვერდის ნაგები კი — დაბალი და ვიწრო. კედლები შემოსილია თლილი თეთრი ქვით. შიგა და გარე საპირფარეოს შორის სივრცე შევსებულია კირის დუღაბით. წყობაში აქა-იქ გამოყვებულა შირიმის ქვაც. ჩუქურთმის ხასიათითა და ლამადარული წარწერის მიხედვით, ძეგლი X—XI სს-ით თარიღდება.

ეკლესიის მახლობლად მთის წვერზე კოშკის ნანგრევებია. შემორჩენილია სამი სართული. ნაგები იყო კარგად დამუშავებული ნატეხი ქვითა და კირის ხსნარით. კოშკის მახლობლად შეინიშნება სხვა ნაგებობათა ნაშთიც. მ. დვალის თ. ბერაძე.

კორტიზონი $C_{21}H_{22}O_5$, ერთ-ერთი აქტიური კორტიკოსტეროიდი. უფრო კრისტალურია, $t_{დ} 215^{\circ}C$. ცუდად ახსნება ორგ. გამხსნელებში. მიღებულია თირკმელზედა ჯირკვლის ექსტრაქტისაგან. კ. შ-ის ქიმ. აგებულება დაადგინა შვეიც. რიმიკოსმა ტ. რაბოშტანმა (1936—40), რაც შემდეგ კ. შ-ის სრული სინთეზით დამტკიცდა. ადამიანისა და ცხოველების სისხლში კ. შ-ს მცირე რაოდენობით გამოიყოფა თირკმელზედა ჯირკვლებიდან. ბიოლ. მოქმედებით კ. შ-ს გლუკოკორტიკოიდების გავუსს განეკუთვნება; ასტიმულირებს ცილებიდან ნახშირწყლების სინთეზს, თრგუნავს ლიმფოიდურ ორგანოებს, შედარებით სუსტად მოქმედებს მიწერ. ცვლაზე. კ. შ-ის აცეტატს, როგორც პორბონულ პრეპარატს, იყენებენ თირკმელზედა ჯირკვლების ქერქის უკმარისობის დროს, ხოლო როგორც ანთების და ალერგიის საწინააღმდეგო საშუალებას — რევმოკარდიტის, პოლიართრიტის, ბრონქული ასთმისა და სხვ. დროს. თანამედროვე სამედ. პრაქტიკაში კ. შ-ს თითქმის აღარ იხმარებენ; ის შეცვალა უფრო ეფექტურმა სინთეზურმა კორტიკოსტეროიდებმა.

კორტიკო-ვისცერალური ურთიერთობანი (ლათ. cortex — ქერქი და viscera — შიგნეულობა), თავის ტვინის დიდი ნახევარსფეროების ქერქსა (დნქ) და შინაგან ორგანოებს (შო) შორის არსებული ფუნქციური ურთიერთობა. XIX ს. დასასრ. აღმოაჩინეს, რომ ქერქის გარკვეულ ზონებზე შემოქმედებისას იცვლება სუნთქვა, მაჯისცემა, ნაწლავებისა და შარდის ბუშტის მოტორიკა და სხვ. დაადგინეს, რომ შო, თავის მხრივ, გავლენას ახდენენ დნქ-ზე. შო-სა და სისხლძარღვების რევოლუციურულად რეგულაცია ვისცეროეცეტო-

რების მონაწილეობით ხდება. კ. შ-ს უთათორიის განვითარების მნიშვნელოვან ეტაპს წარმოადგენდა დნქ-ში შინაგან ორგანოთა საპროექციო ზონების დადგენა. ბიოლ. წლების გამოკვლევებში მიუთითებენ, რომ წარმოდგენებს კ. შ-ს უთათორიის განვითარებას სჭირდება. თანამედროვე წარმოდგენებით საეჭვოა, რომ დნქ უშუალოდ მონაწილეობდეს ორგანიზმში მიმდინარე ყველა პროცესის რეგულაციაში. უფრო ღრმა შესწავლას მოითხოვს აგრეთვე ცენტრ. ნერვული სისტემის სხვადასხვა განყოფილების (განსაკუთრებით ჰიპოთალამუსის) როლი კ. შ-ს უთათორიის განვითარებაში.

ლიტ.: Быков К. М., Курция И. Т., Кортико-висцеральная патология, Л., 1960; Черняговский В. Н., Нейрофизиологический анализ кортико-висцеральной рефлекторной дуги, Л., 1967.

კორტიკოსტეროიდი, ტეტრაციკლური, ბიოლოგიურად აქტიური ნივთიერებანი, რ-თაც გამოიმუშავებს თირკმელზედა ჯირკვლის ქერქიდან შრე. თირკმელზედა ჯირკვლში აღმოჩენილია კორტიკოსტეროიდული ბუნების 40-მდე ნაერთი, რ-თაგან ბიოლოგიურად აქტიურია 8. კ. შ-ს განეკუთვნება პორბონები ალდოსტერონი, პიდროკორტიზონი, კორტიკოსტერონი, კორტიზონი და სხვ. ორგანიზმში კ. შ-ს წარმოიქმნება ქოლესტერინისაგან, მათი სეკრეციის რეგულაცია ხდება ტვინის დანამატის (ჰიპოფიზის) ადრენოკორტიკოტროპული პორბონით. კ. შ-ს ნაკლებობა იწვევს ადისონის სინდრომს, ხოლო სიჭარბობას ვლინდება იცენკო-კუშინგის სნეულების სიმპტომები.

მ ე დ ი ც ი ნ ა შ ი კ. იხმარება ანთებისა და ალერგიის საწინააღმდეგო საშუალებად მრავალი დაავადების დროს. იყენებენ აგრეთვე კ. შ-ის სინთეზურ დეპოდერო-ოქსი-პოლოგენ კ. შ-ს და კ. შ-ის მეთოდურ წარმოებულებს (პრედნიზონი, დექსამეტაზონი, თრამსინოლონი, სინალარი და სხვ.), რ-თაც უფრო ძლიერი ბიოლ. აქტივობა და ნაკლებად გამოხატული გვერდითი მოვლენები აქვთ.

კორტიკოსტეროიდი, პორბონი, რ-საც გამოიმუშავებს ჰიპოფიზის წინა ნაწილი; აწესრიგებს თირკმელზედა ჯირკვლების ქერქიდან შრის ფუნქციებს. იგივეა, რაც ადრენოკორტიკოტროპული პორბონი.

კორტის ორგანო, ადამიანისა და ძუძუმწოვრების შიგნითა ყურის ლოკოკინის ნაწილი, რ-იც შეიცავს ბგერის შემგარბნობ (ფონორეცეპტორულ) უჯრედებს და ამერიკად, სმინის ანალიზატორის პერიფერიულ ნაწილს წარმოადგენს. პირველად აღწერა იტალ. მეცნიერმა ა. კორტიმ. კ. ო-ს ნერვულ აპარატს შეადგენს ბეწვებიანი რეცეპტორული უჯრედები და მათზე შემოხვეული ნერვული დაბოლოება (ლოკოკინის ნერვის ტოტი). რეცეპტორული უჯრედები ჩართულია რამდენიმე სახის საყრდენ ეპითელიუმურ უჯრედებს შორის. უჯრედების ზედაპირს ეკვრის დაცხრილული აპკი, რ-ის ხერვლებში რეცეპტორული უჯრედების ბეწვებია ამოჩრილი, შემოდან კი მყარავი ფირფიტა ეფარება. საყრდენი უჯრედები ფუძით ემაგრებიან ე. წ. ფუძის ფირფიტას, რ-იც შეიცავს განივად დაჭიმულ სარეზონანსო ბოჭკოებს (რადგანაც ლოკოკინა დასაწყისიდან ბოლოსკენ თანდათან ვიწროვდება, ამ ბოჭკოების სიგრძეც თანდათან იკლებს და თითოეული მათგანი სხვადასხვა ტონის ბგერაზე რეზონირებს). კ.

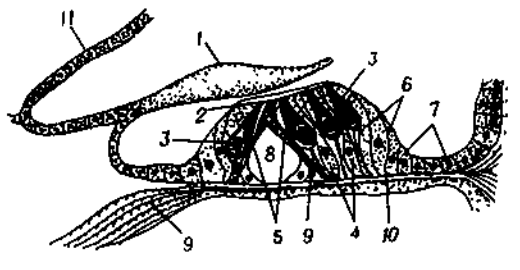

კორტის ორგანოს განვიჭროლი: 1 — მყარავი მემბრანა; 2 — ბადისებური მემბრანა; 3 — რეცეპტორული უჯრედები; 4 — დიაფრამის უჯრედები; 5 — სვეტისებური უჯრედები; 6 — სანჯინის უჯრედები; 7 — კლაუდიუსის უჯრედები; 8 — კორტის გვირბი; 9 — ლოკოკინის ნერვის ტოტი; 10 — ფუძის მემბრანა; 11 — რასინერის მემბრანა.

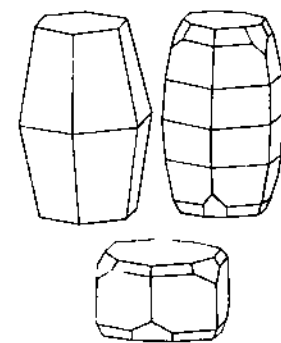

კორუნდის კრისტალების ფორმები.



გ. კორძაძის ძეგლი. ბრინჯაო. 1952. მოსკოვი. 1979. თბილისი.



ფრანკესკო დელკოსა. „ოთანე ნათლისმცემელი“. სან-პეტრონიოს ეკლესიის გრიფონის კაპელა. საკუთხეულის კარელი. ბოლონია. 1473. ბერის პინაკოთეკა. მილანი.

ო-ში ხდება ბგერითი რხევების ტრანსფორმაცია ნერვულ აგზუნებად, რაც რეცეპტორული უჯრედების მექანიკური გაღიზიანებით (მეტრე თვალსაზრისის თანახმად — მათი ქიმ. გაღიზიანებით და დეპოლარიზაციით) ხორციელდება. იხ. სმენა.

კორტონა (Cortona) პიეტრო და, იხ. პიეტრო და კორტონა.

კორტონი, უღელტეხილი ლიხის ქედზე, მდინარე ჭერაისხევის (სურამულის მარცხ. შენაკადი) ზემო დინებისა და ძირულის (ყვირილის მარცხ. შენაკადი) წყალგამყოფზე. სიმაღლე 1130 მ. აგებულია პალეოზოური გრანიტოიდებით. მ-ის მიდამოები შემოსილია მუხნარ-რცხილნარ-წიფლნარით. მ-ზე გადადის საცალფეხო გზა ზნაურის რ-ნიდან საჩხერის რ-ნში.

კორტონი, სოფელი აჭარის ასსრ ხულოს რ-ნში (დიოკნისის სოფსაბჭო), მდ. აჭარისწყლის მარჯვ. ნაპირზე. ზ. დ. 1120 მ, ხულოდანი 12 კმ. კოლ-ბა (მეთამბაქოეთობა). საშ. და საღამოს დაუსწრებელი სკოლები, ბ-კა, კლუბი (კინოდანადგარი), საფერწლო-სამეანო პუნქტი.

კორუმბა (Corumbá), ქალაქი ბრაზილიაში, მატუ-გროსუს შტატში, ბოლივიის საზღვართან. 81,8 ათ. მცხ. (1970). ნავსადგური მდ. პარაგვაიზე. ალმ. ბოლივიისა და დას. ბრაზილიის რ-ნების სავაჭრო-განმანაწილებელი ცენტრი. რკინიგზის სადგური, საავტ. გზების კვანძი. საფეიქრო, კვების, მანქანათსაშ. მრეწველობა. გემთსაშენი. მ-ის მახლობლად იღებენ რკინისა და მანგანუმის მადანს. ქალაქი დაარსდა 1770.

კორუნდი (გერმ. Korund — სანსკრ. კურუნდა — იაგუნდა), ფანგულუბის კლასის მინერალი; ქიმ. შედგენილობა Al_2O_3 . კრისტალდება ტრიგონურ სინგონიაში. წარმოქმნის საშუალო და წვრილკრისტალურ აგრეგატებს. კრისტალები შედარებით იშვიათია. ჩვეულებრივ, მურა-ნაცრისფერი ან მონაცრისფრა-მოცისფრა. სიმაგრე მინერალოგიური სკალით 9; სიმკვრივე 3950—4100 კგ/მ³. ქიმიურად მეტად მდგრადია, აქვს ლღობის მაღალი ტემპ-რა (2020—2050°C). მ-ის საბადოები ცნობილია სსრკ-ში (ყაზახეთი, ურალი), საზღვარგარეთ — აფრიკაში, ინდოეთში, ბირმაში, საბერძნეთსა და თურქეთში და სხვ. მ-ის გაუმჭვირვალე მარცვლოვან აგრეგატებს იყენებენ აბრაზიული იარაღის და საშენადობლად და ცეცხლგამძლე მასალად. ხელოვნური მ-ის მასალას დებულობენ ელექტროლუმბებში ბოქსიტის აღმდგენთან ერთად დნობის შედეგად. ფხვნილთა მეტალ. მეთოდით მათგან ამზადებენ საჭრისებს. სხვადასხვა ფერის მონოკრისტალურ გამჭვირვალე მ-ს დებულობენ თიხამიწის ფანგბად-წყალბადის ალში დნობისა და რეკრისტალიზაციის შედეგად. მათ იყენებენ საიუველირო ნაკეთობათა დასამზადებლად, აგრეთვე ზუსტ ხელსაწყოებში (საათი და სხვ.). შეფერილი გამჭვირვალე ბუნებრივი კრისტალები (წითელი და ყვითელი იაგუნდი, ლურჯი საფირონი და სხვ.) ძველთაგანვე ცნობილია როგორც I კლასის ძვირფასი ქვები.

კორუპცია (ლათ. corruptio — მოსყიდვა), თანამდებობის პირის დანაშაულებრივი გამდიდრება სამსახურებრივი მდგომარეობის გამოყენებით. მ-დ ითვლება აგრეთვე თანამდებობის პირის მოსყიდვა. დამანაშაულებელია ექსპლუატატორული საზ-ბისთვის. განსაკუთრებით გავრცელებულია იმპერიალ. სახელმწიფოებში. მ-ს ზოგჯერ საერთაშ. რეზონანსი აქვს; მაგ. 1975—76 გამოაშკარავდა, რომ ამერ. ავიაკონცერნი „ლოკჰიდი“ დიდ ქრთამს აღწევდა სხვადასხვა ქვეყნის მაღალი თანამდებობის პირებს, თვით პრემიერ-მინისტრსაც (იპპონია).

ბურჯ. კანონმდებლობის მიხედვით, მ. სისხლის სამართლის დანაშაულად ითვ-

ლება, ფაქტობრივად კი იგი ხშირად დაუსჯელი რჩება.

კორფის ყარა, ყურე ბერინგის ზღვაში, გოვენისა და ილიპრის ნ.-კ.-ებს შორის (კამჩატკის ნ.-კ.). სიგრძე 75 კმ, სიგანე დაახლ. 70 კმ. ნაპირები მაღალი აქვს. სიღრმე 20—68 მ. ზამთარში ნაპირებთან იყინება. მოქცევა არასწორი ნახევარდღე-ღამური, სიმაღლე 2 მ. ყურეში გვხვდება მორევიბი და ვეშაპები. თევზჭერა. დასახლ. პუნქტებია: კორფი, ტლინიჩი და სხვ. სახელი ეწოდა ამურის მხარის პირველი გენერალ-გუბერნატორის ა. კორფის პატივსაცემად.

კორფუ (Corfu), ბერძნული კუნძულისა და ქალაქის კერკირის იტალიური სახელწოდება.

კორუა, სოფელი დუშეთის რ-ნში (ბარისახოს სოფსაბჭო), მდ. ხევსურეთის არაგვის მარჯვ. მხარეს. ზ. დ. 1300 მ, დუშეთიდან 65 კმ. მაღაროსკარის ვაჟა-ფშაველას სახ. კოლ-ბა (მეცხოველეობა). საშ. სკოლა-ინტერნატი სოფ. ბარისახოში (1, კმ). **კორუაქი** ვასილი ვლადიმერის ძე [დ. 27 XII. 1908 (9. I. 1909), ვისოკოე, ახლანდ. ჩერნიგოვის ოლქი], საბჭ. ქიმიკოსი; სსრკ მეცნ. აკად. აკადემიკოსი (1976). სკკპ წევრი 1940-იდან. დაამთავრა დ. მენდელეევის სახ. მოსკ. ქიმ.-ტექნოლ. ინ-ტი (1931). მ-ის ძირითადი შრომები ეძღვნება პოლიკონდენსაციის რეაქციებს. მ-მა აღმოაჩინა პოლიმერების სინთეზის ახ. რეაქციები (პოლირეტომბინაციის, პოლიგადაარილირების, პოლიციკლოკონდენსაციის), შეიმუშავა თერმოდგრადი პოლიმერების სინთეზის მეთოდები. აღმოაჩინა ნახშირბადის მესამე ალოტროპული ფორმა — კარბინი. შურსალ „Высокомолекулярные соединения“-ს შთაავარი რედაქტორი (1972-იდან). სახელმწ. პრემია (1949 და 1951), დაჯილდოებულია 4 ორდენითა და მედლებით.

თბზ.: Химия высокомолекулярных соединений, М.—Л., 1950.

კორუის თეატრი, რუსული დრამატული თეატრი, უდიდესი კერძო თეატრი რუსეთში. დააარსა ანტონოვიჩი ნიკოლაი თ. კორუმა 1882. პირველ სექტაკლად არჩენეს ვოგოლის „რევიზორი“. მ. შ-ის სცენაზე სხვადასხვა დროს გამოდიოდნენ მ. თორენევი, ვ. დავიდოვი, ი. მოსკოვინი, მ. ივანოვი-კოზნეცკი, ა. ოსტუევი და სხვ. 1900—09 თეატრის მთავარი რეჟისორი იყო ნ. სინელნიკოვი. საუკეთესო სექტაკლები: გრიბოდოვის „ვაი ჭკუისაგან“, ჩეხოვის „ივანოვი“, ლერმონტოვის „მასკარადი“, შექსპირის „ჰამლეტი“, მონიერის „ტარტიფოცი“ და სხვ. რეპერტუარში ჭარბობდა ფარსები, მელოდრამები. მ. შ. ყოველ კვირას ახ. სექტაკლს უჩვენებდა. 1925—26 წწ. სეზონში მ. შ. სახელმწ. თეატრების ქსელში მოქცა.

ლიტ.: Д. Я. Краткий очерк 25-летней деятельности театра Ф. А. Корша. 1882—1907, М., 1907.

კორრა (Corça), ქალაქი ალბანეთის სამხრ.-აღმ. ნაწილში. 50 ათასზე მეტი მცხ. (1975). კორრის მთათაშუა ქვაბულის მდიდარი სას.-სამ. რ-ნის ცენტრი. საფეიქრო, ტყავის, მინის, კვების (მ. შ. შაქრის) მრეწველობა. შუა საუკუნეებში მ. იყო მნიშვნელოვანი სავაჭრო ცენტრი ადრიატიკის სანაპიროსაკენ მიმავალ გზებზე. **კორრაქი (Corczac)** იანუშ ნამდგ. სახელი და გვარი პენრიკ გოლდშმიდტი (Goldszmidt), (22. VII. 1978, ვარშავა, — VIII. 1942), პოლონელი მწერალი, პედაგოგი, ექიმი. 1903 ვარშავის სამედიცინ. და მათაგანების შემდეგ მ წელი იმუშავა ბავშვთა სავადმყოფოებში. 1911 მდიდარი ფილანტროპების სახსრებით ვარშავაში დააარსა ახ. ტიპის „ობოლთა სახლი“; ლიტ. მოღვაწეობა დაიწყო 1898; მისი მრავალი ნაწარმოების გმირები ბავშვები არიან. მწერალი აღწერს ბურჟ. პოლ. ცხოვრებას. მ-ის თხზულებებიდან აღსანიშნავია მოთხრობები „ქუჩის ბავშვები“ (1901),

„მეფე მატეუს პირველი“ (1923), პიესა „შემლილთა სენატი“ (1931) და სხვ. მ-ის აღზრდის სისტემის მოაგვარი პრინციპები ასახულია მის წიგნში „როგორ უნდა გვეყვარდეს ბავშვები“ (1914). ამ წიგნის II ნაწილი 1922 გამოცემა სსრკ-ში ნ. კრუპსკაიას წინასიტყვაობით. მ-ის პედ. მოღვაწეობა ემყარება ბავშვთა კოლექტივის ცალკეულ აღსაზრდელებში თვითმეგნების, თვითკონტროლის, თვითმმართველობის ჩვევებათ გამოიმუშავებას. პოლ. თკუპაციის დროს მ. გმირულად იცავდა ბავშვებს ვარშავის გეტოში. დაიღუპა ტრენლინის აირკამერებში თავის 200 აღსაზრდელთან ერთად.

ლიტ.: Мошлис Е. Л., Януш Корчак, «Советская педагогика», 1958, № 8.

კორკულა (Korcula), კუნძული ადრიატიკის ზღვაში, დალმაციის კუნძულთა ჯგუფში. ეკუთვნის იუგოსლავიას. სიგრძე 47 კმ, ფართ. 276 კმ², სიმაღლე 568 მ-მდე. უმთავრესად აგებულია კირქვებით, დოლომიტებითა და ქვიშაქვებით. განვითარებულია კარსტი. ჰავა სუბტროპ., ხმელთაშუა ზღვის. ნალექები 1100 მმ-მდე წელიწადში. ფიჭვის ტყეები და მაკვისის კორომები. ამინებენ ხეთისხილს, ლედვს, ციტრუსებს და ვაზს. ხორბლის ნათესები. თევზჭერა. ტურიზმი.

კორცხალი, სოფელი ზუგდიდის რ-ნში თლიშის ვაკეზე, ზუგდიდ-წალენჯიხის საავტ. გზაზე. სოფსაბჭოს ცენტრი (სოფლები: მ. შ. ბაში, ნაცატო). ზ. დ. 200 მ, ზუგდიდიდან 10 კმ. კოლ-ბა (მეჩაიეობა, მეცხოველეობა; ტუნგი). საშ. სკოლა, საბავშვო ბაღი, ბ-კა, კლუბი (კინოდანადგარი), საავადმყოფო, აფთიაქი, კავშირგაბმ. განცხ. მ-ის ტერიტორიაზეა კორცხელის მღვიმე.

სოფელი წყაროებში პირველად მოხსენიებულია XVII ს-ში.

მ-ში არის XVII ს. ქართ. ხუროთმოძღვრების ძეგლი — ღვთისმშობლის ეკლესია. წერილობითი საბუთების თანახმად იგი 1624—39 აუგია ოდიშის მთავარს ლევან II დადიანს. 1815 ეკლესია შეაკეთებინა ნიკოლოზ დადიანმა; 1858 კვლავ განაახლეს. წარმოადგენს ქვის მცირე ზომის გუმბათოვან ნაგებობას სამი შვერილი აფსიდითა და ღია თალოვანი სტოით დას. მხარეს. გუმბათი საკურთხევის კედლების კუთხეებსა და ორ ბოძს ეყრდნობა. ფასადები მოპირკეთებულია ქვის მცირე კვადრებით. ეკლესიაში ინახებოდა ლევან II დადიანის შეწირული რამდენიმე ხატი და სხვა სიძველეები.

ლიტ.: თავაძე ვილი ე., არხეოლოგიური მოგზაურობანი და შენიშვნანი, წგნ. 2, ტფ., 1914, გვ. 200—208.

ვ. ბერიძე. თ. ბერაძე.

კორცხალის მღვიმე, კარსტული მღვიმე ზუგდიდის რ-ნის სოფ. კორცხელის ტერიტორიაზე, მდ. ჯუშის (ენგურის მარცხ. შენაკადი) მარცხ. ნაპირს, ზ. დ. 150 მ. გამოიმუშავებულა ნეოგენურ ქვიშაქვებში. სუბპორიზონტალურ ფსკერიანი დერეფნული ტიპის გამჭვლი მღვიმეა. მ. შ-ის სიმაღლეა 3 მ, ჯამური სიგრძე — 790 მ. ჰაერის ტემპ-რა 14—15°C (ივლ., 1966). გადის ნაკადული. ზ. ტინტილოზოვი. **კორძანია** გურამ ვლადიმერის ძე (21. VI. 1923, თბილისი, — 23. X. 1970, თბილისი), ქართველი მოქანდაკე. სსრკ და მხ. მხატვარი (1966). სკკპ წევრი 1944-იდან სწავლობდა თბილ. სამხატვრო აკადემიაში (1946—52). იქვე ეწეოდა პედ. მოღვაწეობას (1966—70). მ-ს ნამუშევრებია: ვ. მაიაკოვსკის ძეგლი (1952, ბრინჯაო, პეტრის სახლ-მუზეუმი, მოსკოვი, 1979, თბილისი), ნ. ბარათაშვილის პორტრეტი (1957, ხე), „გოგონა ყვავილი“ (1967, მარმარილო, სასტუმრო „ივერის“ შიდა ეზო, თბილისი) და სხვ. **კორძანია** მიტროფანე ოდიას ძე [4 (16). VII. 1890, სოფ. აბაშა, — 28. IV. 1970, თბილისი], ქართველი საბჭ. კლიმატოლოგი. კიევის უნ-ტის ფიზ.-მათ. ფაკ-ტის

დამთავრების (1915) შემდეგ მასწავლებლად მუშაობდა თბილისში, 1925-40 იყო თბილ. გეოფიზ. ობსერვატორიაში განყბის გამგედ, 1940-52 თსუ-ში კითხულობდა ლექციებს კლიმატოლოგიაში, 1952-55 იყო საქ. სსრ კურორტოლოგიისა და ფიზიოთერაპიის ინ-ტის განყბის გამგე, 1955-70 - საქ. სსრ მეცნ. აკად. ვახუშტის სახ. გეოგრ. ინ-ტის უფროსი მეცნ. თანამშრომელი. მ-ს ძირითადი შრომები განეკუთვნება კლიმატოლოგიის, აგრეთვე საქართვ. კლიმატოგრაფიის საკითხებს. „საქართველოს სსრ ატლასის“ შექმნაში მონაწილეობისათვის მიენიჭა საქ. სსრ სახელმწ. პრემია (1971).

თბუ.: საქართველოს ჰავა, თბ., 1961; საქართველოს სსრ კლიმატური რუკა, მ., 1962 (თანაავტ.: შ. ჯავახიშვილი).

კორაფინიანი (Tylopoda), ძუძუმწოვრების ქვერივი წყვილჩლიქოსანთა რიგისა. ტანად დიდი ცხოველებია, ორთოთა, ტერფის ძირზე კანი კორმიანა ბალშივით აქვთ გამსხვილებული. მ-ის ქვერივი შეიცავს ერთ ოჯახს, რ-შიც 2 გვარია: *აქლეში* და *ლამა*.

კორნი, სოფელი ახალქალაქის რ-ში (არაკვის სოფსაბჭო), ახალქალაქის პლატოზე. ზ. დ. 1660 მ, ახალქალაქიდან 9 კმ. კოლ-ბა (მემინდვრებობა, მესაქონლეობა). საშ. სკოლა, ბ-კა, კლუბი (კინოდა-ნადგარი), საფერწლო პუნქტი.

კოსა (Cossa) ფრანკისკო დელ (დაახლ. 1436, ფერარა, - დაახლ. 1478, ბოლონია), ადრინდელი რენესანსის ხანის იტალიელი ფერმწერი, ფერარის სკოლის წარმომადგენელი. მ-ს შემოქმედებითი პრინციპი ჩამოყალიბდა ანდრეა მანტენიასა და პიერო დელა ფრანჩესკას ზეგავლენით. მ-ს ნამუშევრებს ახასიათებს პლასტ. ფორმის სიცხადე და ფერთა მდიდარი გამა. მისი ფრესკები გამოირჩევა სამყაროს პოეტური აქმის სიციხველით. დაზგურ ნამუშევრებში ნიშანდობლივია მეტყველი კონტური („ხარება“, დრეზდენის სურათების გალერეა; საქურთხეველი გრიფონის კაპელისათვის სან-პეტრონიოს ეკლესიაში, ბოლონიაში, დაახლ. 1473, ლონდონის ეროვნ. გალერეა და სხვა მუზ.).

კოსა, ა მ ა კ ო ს ა, საზრ. აფრიკის რესპუბლიკაში (კაბის პროვ. აღმ. ნაწილი) მცხოვრები ხალხი. რაოდ. დაახლ. 5,5 მლნ. კაცი (1975, შეფასება). ენა (კოსა ანუ ისი-კოსა) განეკუთვნება ბანტუ ენათა ოჯახს. მოსახლ. მნიშვნელოვანი ნაწილი მისდევს ტრად. რწმენებს (წინაპართა და ბუნების ძალთა კულტი). არიან ქრისტიანებიც. 1470-80-იან წლებში იბრძოდნენ ბურგების, XIX ს. დასაწყისიდან კი ინგლისელების წინააღმდეგ. ძირითადი საქმიანობაა მიწათმოქმედება (სიმინდი, სორგო) და მესაქონლეობა. მნიშვნელოვანი ნაწილი მუშაობს მრეწველობაში, მალაროებსა და ფერმებში.

კოსარავი ალექსანდრე ვასილის ძე (14. XI. 1903, მოსკოვი, - 23. II. 1939), ახალგაზრდობის კომუნისტური მოძრაობის მოღვაწე. რუს. ახალგაზრდათა კომუნისტური კავშირის წევრი 1918-იდან, სკკპ წევრი 1919-იდან. იყო სამოქალაქო ომის (1918-20) მონაწილე; ომის შემდეგ კომკავშირის ბაუმანის რაიკომის მდივანი მოსკოვში, მოსკოვ-ნარვის კომკავშირის რაიკომის მდივანი ლენინგრადში და საკ. ალკკ პენზის საგუბერნიო კომიტეტის მდივანი. 1926-იდან მოსკ. კომიტეტის მდივანი. 1927 საკ. ალკკ ცკ-ის მდივანი. 1929-39 საკ. ალკკ ცკ-ის გენ. მდივანი. პარტიის XIII-XVII ყრილობების დელეგატი. XV ყრილობაზე აირჩიეს საკ. კპ (ბ) ცენტრ. საკონტროლო კომისიის წევრად, XVI-ზე - საკ. კპ (ბ) ცკ-ის წევრობის კანდიდატად. ხოლო XVII-ზე - საკ. კპ (ბ) ცკ-ის წევრად. იყო საკ. კპ(ბ) ცკ-ის ორგბიუროს, სსრკ ცაკის წევრი. დაჯილდოებულია ლენინის ორდენით.

კოსარავი (Kosárek) ადოლფ (6. I. 1830, გერალევი, - 29. X. 1859, პრადა),

ჩეხი ფერმწერი. XIX ს. რეალისტური პეიზაჟის ეროვნ. სკოლის ერთ-ერთი ფუძემდებელი. სწავლობდა პრადის სახანატრო აკადემიაში (1850-55). მისი შემოქმედებითი გზა თანდათან მიემართებოდა იდეალიზებული რომანტიკული პეიზაჟიდან ბუნების უშუალო დაკვირვებაზე დაფუძნებულ პეიზაჟამდე. („ზაფხულის პეიზაჟი“, 1859, პრადის ეროვნ. გალერეა). ასახა ჩეხიისა და მორავიის ლანდშაფტის თავისებურება.

კოსარავი დიმიტრი (ნამდგ. გვარი კოვალენკო დიმიტრი მიხეილის ძე) [დ. 18 (31). X. 1904, სოფ. ფიდროვკა, უკრაინა], უკრაინელი საბჭ. მწერალი, ლიტერატურათმცოდნე, სკკპ წევრი 1942-იდან. პირველი ნაწარმები 1923 გამოაქვეყნა, მოთხრობების პირველი კრებ. „წითელი ემბაზი“ - 1925. მას ეკუთვნის 1905 რევ. ამსახველი მოთხრ. „ხანძარი“, მოთხრობები ა. პუშკინზე, ტ. შევჩენკოზე, თ. კობილიანსკაიაზე, ისტ.-ბიოგრ., ლიტ. სტატიები და სხვ. მ-მა მიაკვლია დავით გურამიშვილის საფლავს მირგოროდში. ავტორია მეცნ.-ლიტ. ნარკვევისა „დავით გურამიშვილი უკრაინაში“ (გამოიცა ქართ. ენაზე, 1949).

კოსეკანი (გვიანდ. ლათ. cosecans, შემოკლებული complementi secans - დამატების სეკანსი), ერთ-ერთი ტრიგონმეტრიული ფუნქცია; აღინიშნება cosec სიმბოლოთი. მართკუთხა სამკუთხედში მახვილი კუთხის მ. ეწოდება ჰიპოტენუსის შეფარდებას ამ კუთხის მოპირდაპირე კათეტთან.

კოსელი (Kossel) ალბრეხტ (16. IX. 1853, როსტოკი, - 5. VII. 1927, ჰაიდელბერგი), გერმანელი ბიოქიმიკოსი. ბერლინის (1887), მარბურგის (1895) და ჰაიდელბერგის (1901-23) უნ-ტების პროფესორი. მისი უმთავრესი შრომები ცილებისა და ნუკლეოპროტიდების ქიმიას ეხება. აღმოაჩინა და მრავალმხრივ შეისწავლა უჯრედის ბირთვის ცილები - მისტონები, გამოიკვლია სასქესო უჯრედებში შემავალი ცილები - პროტამინები, ამ ცილებში აღმოაჩინა ამინომჟავა ჰისტადინი (1896). მ. ცილების ამინომჟავური აგებულების თეორიის ერთ-ერთი ავტორია. 1910 მიენიჭა ნობელის პრემია.

კოსენკო ვიქტორ სტეფანეს ძე [11 (23). XI. 1896, პეტერბურგი, - 3. X. 1938, კიევი], საბჭ. კომპოზიტორი, პიანისტი, პედაგოგი. 1918 დაამთავრა პეტროგრ. კონსერვატორია. 1918-28 ასწავლიდა ჯოტომირის სამუსიკო ტექნიკუმში, 1929-34 - კიევის 5. ლისენკოს სახ. მუს.-დრამ. ინ-ტში, 1934-38 - კიევის კონსერვატორიაში (1932-იდან პროფესორი). გამოდიოდა როგორც პიანისტი. ნაწარმოებები: „გმირული უგერტიურა“ (1932), „მოლდავეური პოემა“ სიმფ. ორკესტრისათვის (1937), საფორტეპიანო კონცერტი, კლასიკური ტრიო, 3 საფორტეპიანო სონატა, გუნდები, რომანსები, სიმღერები და სხვ. დაჯილდოებულია შრომის წითელი დროშის ორდენით.

კოსენი მარკ ოსიპის ძე [11 (23). I. 1885, ბრესტი, - 18. VI. 1967, მოსკოვი], საბჭ. ეთნოგრაფი, პირველყოფილი საზბის ისტორიკოსი და კავკასიისმცოდნე, ისტ. მეცნ. დოქტორი (1943). 1934-54 მოსკ. უნ-ტის პროფესორი. 1935-37 და 1943-65 სსრკ მეცნ. აკად. ეთნოგრ. ინ-ტის კავკ. სექტორის ხელმძღვანელი და უფრ. მეცნ. თანამშრომელი. მისი გამოკვლევების მთავარი თემატიკაა: მატრიარქატი, ქორწინების ადრინდ. ფორმები, საოჯახო თემი და პატრონიზმი, პირველყოფილი კულტ. ისტორია, კავკ. ხალხთა ეთნოგრ. და ისტორიოგრაფიის საკითხები და სხვ.

ლიტ.: Гарданов В. К., М. О. Косвен, «Советская этнография», 1967, № 6.

კოსი (Causse), საფრანგეთის ცენტრალური მასივის სამხრ. ნაწილში მდებარე პლატოების სახელწოდება. სიმაღლე 1200

მ-მდე. აგებულია დანატყებული კირქვებით. ფართოდ არის გაგრცელებული კარსტი. დანაწევრებულია 500-700 მ სიღრმის ხეობებით. მეჩხერი ქსეროფიტული ბალახოვან-ბურქოვანი მცენარეულობა, ალაგ-ალაგ მუხის, წიფლის და ფიჭვის ტყის მასივები.

კოსიზაია, ქალაქი იაპონიაში, კ. პონსიუზე, ტოკიოს პრეფექტურაში. ტოკიოს ქალაქ-თანამგზავრი. 178 ათ. მცხ. (1973). კეებისა და ლითონდასამუშ. მრეწველობა. **კოსიზინი** ალექსი ნიკოლოზის ძე [8 (21). II. 1904, პეტერბურგი, - 18. XII. 1980, მოსკოვი], საბჭოთა პარტ. და სახელმწ. მოღვაწე. სკკპ წევრი 1927-იდან. 1935 დაამთავრა კიროვის სახ. ლენინგრ. საფეხრო ინ-ტი. მუშაობდა სხვადასხვა პარტ. და საბჭ. ხელმძღვანელ თანამდებობებზე. 1964-80 იყო სსრკ მინისტრთა საბჭოს თავ-რე. 1966-80 სკკპ ცკ-ის პოლიტიკურის წევრი. სკკპ XVIII-XXV ყრილობების დელეგატი. სსრკ II-X მოწვევების უმაღლესი საბჭოს დეპუტატი. სოციალ. შრომის ორგზის გამირი (1964, 1974). დაჯილდოებულია 6 ლენინის ორდენით, ოქტომბრის რევოლუციის ორდენით, წითელი დროშის ორდენით და მედლებით.

კოსიზინი იური ალექსანდრეს ძე [დ. 9 (22). I. 1911, პეტერბურგი], საბჭ. გეოლოგი. სსრკ მეცნ. აკად. აკადემიკოსი (1970). 1931 დაამთავრა მოსკ. ნავთობის ინ-ტი. 1935-იდან მუშაობს სსრკ მეცნ. აკად. სხვადასხვა სამეცნ.-კვლ. ინ-ტებში; 1970-იდან ხაბაროვსკის კომპლ. სამეცნ.-კვლ. ინ-ტის, ხოლო 1971-იდან ტექტონიკისა და გეოფიზ. ინ-ტის (ხაბაროვსკი) დირექტორია.

მ-ის შრომები ძირითადად ეხება სსრკ ნავთობაირიანი რ-ნების გეოლ. აგებულების, კამბრიულისწინა წყებების გეოლოგიისა და ტექტონიკის, აგრეთვე გეოტექტონიკის თეორ. საკითხებს და სხვ. იგი მრავალი ტექტონ. რუკის თანაავტორია. დაჯილდოებულია ლენინის ორდენით, 3 სხვა ორდენით, აგრეთვე მედლებით.

კოსინუსის თეორემა, ტრიგონმეტრიის თეორემა, რ-ის თანახმად სამკუთხედის გვერდის კვადრატები უდრის დანარჩენი ორი გვერდის კვადრატების ჯამს ამ გვერდებისა და მ. შ. მდებარე კუთხის კოსინუსის გაორკეცებული ნამრავლის გამოკლებით: $c^2 = a^2 + b^2 - 2ab \cos \alpha$. სადაც a , b , c სამკუთხედის გვერდებია, α კი - a და b გვერდებს შორის მოთავსებული კუთხე.

კოსინუსი (გვიანდ. ლათ. cosinus, შემოკლებული complementi sinus - დამატების სინუსი), ერთ-ერთი ტრიგონმეტრიული ფუნქცია; აღინიშნება \cos სიმბოლოთი. მართკუთხა სამკუთხედის მახვილი კუთხის მ. ეწოდება ამ კუთხესთან მიმდებარე კათეტის შეფარდებას ჰიპოტენუსთან.

კოსინუსორიდა, ბრტყელი წირი, რ-იც $y = \cos x$ ფუნქციის გრაფიკს წარმოადგენს. იხ. ტრიგონმეტრიული ფუნქციები.

კოსინუსი ვი (cos φ), იხ. სიმძლავრის კოეფიციენტი.

კოსიორი სტანისლავ ბიკენტის ძე [6 (18). XI. 1889, - 26. II. 1939], საბჭ. სახელმწიფო და პარტიული მოღვაწე. კომპარტიის წევრი 1907-იდან. პარტ. მუშაობას ეწეოდა დონბასში, ხარკოვში, პოლტავაში, კიევისა და მოსკოვში. არაერთხელ იყო რეპრესირებული. 1917 თებ. რევ. შემ-



ა. კოსარევი.



ა. კოსიგინი.



ა. კოსიგინი.



კორცხელი. ღვთისმშობლის ეკლესია. XVII ს. I ნახევარი.

დევ პარტიის ნარვა-პეტერგოფის რაიკომის მდივანი, რსდმპ (ბ) პეტერბ. კომიტეტისა და პეტერბ. აღმასრ. კომისიის წევრი. რსდმპ (ბ) VII (აპრილის) კონფერენციის და VI ყრილობის დელეგატი. რსდმპ (ბ) პეტერბ. კომიტეტის გაფართოებული თათბირის თავ-რე [1917 წ. 15 (28) თქტ.], რ-მაც განიხილა შეიარაღებული აჯანყების მომზადების პრაქტიკა. საკითხები. 1917 თქტ. რევ. მონაწილე. პეტროგრ. სამხ. რევკომის კომისარი. ბრესტის ზაფის დადების დროს მიემხრო „მემარცხენე კომუნისტებს“. პ. იყო უკრ. კპ (ბ)-ის ერთ-ერთი ორგანიზატორი. 1919 მეთაურობდა უკრ. კპ(ბ) ცკ-ის ფრონტისიქითა ბიუროს, 1920 — უკრ. კპ(ბ) ცკ-ის მდივანი. 1922 — რკპ (ბ) ცკ-ის ციმბ. ბიუროს მდივანი. 1925—28 — საკ. კპ (ბ) ცკ-ის მდივანი. 1928 ივლისიდან უკრ. კპ (ბ) ცკ-ის გენ. მდივანი. 1938 სსრკ სახკომსაბჭოს თავ-რის მოადგილე და საბჭ. კონტროლის კომისიის თავ-რე. პარტიის XII—XVII ყრილობების დელეგატი. XII ყრილობაზე აირჩიეს საკ. კპ(ბ) ცკ-ის წევრობის კანდიდატად. XIII—XVII ყრილობებზე — წევრად. 1927-იდან საკ. კპ (ბ) ცკ-ის პოლიტბიუროს წევრობის კანდიდატი იყო. 1930-იდან წევრი. კომინტერნის VI—VII კონგრესების დელეგატი. სსრკ ცკ-ის პრეზიდიუმის წევრი. დაჯილდოებულია ლენინის ორდენით.

კოსმაჩი (Kosmač) ცირილ (დ. 28. IX. 1910, სოფ. სლაპი), სლოვენი მწერალი. რევ. მოღვაწეობისათვის ფაშისტებმა ჩასვეს რომის ციხეში (1929—30). 1944 მონაწილეობდა იუგოსლ. ეროვნ.-განმათ. მოძრაობაში. ლიტ. მოღვაწეობა დაიწყო 1933. პ., „სოციალური რეალიზმის“ მნიშვნელოვანი წარმომადგენელია. იგი ფსიქოლ. ნოველის ოსტატია (კრებულები „ბედნიერება და პური“, 1946 და სხვ.). პ-ს ეკუთვნის კინოსცენარი „თავის მიწაზე“ (1949) და „გაზაფხულის დღე“ (1953). 50-იანი წლებიდან მოდერნიზმის სტილისტურ ხერხებსაც იყენებს („ბალადა საყვირსა და ღრუბელზე“, 1956—57); ამაყ სახელწოდების ფილმი (1961).

კოსმატიკა (ბერძნ. kosmētikē — მორთვის ხელოვნება), მოძღვრება იმ საშუალებებსა და მეთოდებზე, რ-ებიც აუმჯობესებს ადამიანის გარეგნობას. განარჩევენ სპეციმლ და დეკორატიულ პ-ს. ს ა ე ქ ი მ თ პ-ში შედის პიგიურული (პროფილაქტიკ.), სამკურნ. და ქირურგ. პ. პიგიურული პ. ებრძვის სიბერის გამოვლინებებს და ამისათვის იყენებს სხვადასხვა საშუალებას (წყალი, საპონი, მალამო, პუდრა, კბილის პასტა და სხვ.) და პროცედურას (სახის გაწმენდა, ნიღბები, მასაჟი, ორთქლის აბაზანები, პარაფინის აპლიკაციები, დარსონვალიზაცია და სხვ.). სამკურნ. პ-ის ამოცანაა სახის კანისა და თმის დაავადებების (სებორეა, სიმელოტიკე, კანის პიგმენტაციის დარღვევა, პიპერტრიქოზი, კანის კეთილთვისებიანი წარმონაქმნები, ჭორფლი და სხვ.) მკურნალობა. მკურნალობის ფიზ. მეთოდებიდან სამკურნ. პ. იყენებს დიათერმოკოაგულაციას, კრიოთერაპიას და სხვ. ქირურგ. პ-ის მიზანია ოპერაციული გზით სახის ნაკვთების (ცხვირი, ტუჩები, ყურის ნიჟარები და სხვ.) ფორმის შეცვლა, სახის კანის ზედმეტი ნაოჭებისა (შუბლის, ქუთუთოების, ნიკაპის, კისრის მიდამოში) და ზედმეტი ცხიმის (მუცელი, თეძოები) მოცილება, სარძევე ჯირკვლების ფორმის შეცვლა და ა. შ. დ ე კ ო რ ა ტ ი უ ლ ი პ. ცდილობს კოსმეტიკური საშუალებების (პუდრა, პომადა, გრძიმი, წარბებისა და ქუთუთოების ფანქრები, წამწამების ტუში, თმის საღებავი და სხვ.) წყალობით ნაკლებად შესამჩნევი ან თვალსაჩინო გახადოს სახის ზოგიერთი ნაკვთი, დამალოს გარეგნული დეფექტები. დეკორ. პ-ში შედის თმის ვარცხნილობა, ფრჩხილების მოვლა (მანიკური, პედიკური) და სხვ. კოსმეტიკური მალამოები შეიძლება იყოს მკვებავი, და-

მარბილებელი, გამწმენდი, დამცველი; ზოგიერთი მალამოს შედგენილობაში შედის ვიტამინები, პორმონები, სამკურნ. ბალანის ექსტრაქტები, რ-ებიც ასტიმულირებს კანის უჯრედებში ცვლის პროცესებს. ყველა კოსმეტიკური საშუალება უვნებელია და იყიდება მხოლოდ სსრკ სახსანისსპეციის ნებართვით.

1937 სსრკ-ში შეიქმნა კოსმეტიკისა და პიგიენის ინ-ტი (მოსკოვი), რ-იც 1966 მოსკ. კოსმეტოლოგიის სამეცნ.-კვლ. ინ-ტად გადაკეთდა. პ-ის მიღწევები და პრობლემები შექმნა ჟურნალებში „Вестник дерматологии и венерологии“, „Советская медицина“, „Стоматология“ და სხვ. მისახლეობას სპეციმო-კოსმეტიკურ მონაბურებას უწევს სპეც. კოსმეტოლოგიურ სამკურნალოებში, კაბინეტებში, სალონებში და სხვ.

კოსმიონსკი ვვგენი ალექსის ძე [21. X (2. XI). 1886, ვარშავა, — 24. VII. 1959, მოსკოვი], საბჭ. ისტორიკოსი, მედიცინის სსრკ მეცნ. აკად. აკადემიკოსი (1946-იდან). 1910 დაამთავრა მოსკ. უნ-ტის ისტორია-ფილოლოგიის ფაკ-ტი. იყო პ. ვინოგრადოვის, დ. პეტროშევისკის, ა. სავინის, რ. ვიპერის მოწაფე. 1919-იდან პროფესორი. მისმა შრომებმა შუა საუკ. ინგლ. აგრარული ისტორიის, შუა საუკ. ისტორიოგრაფიის, XVII ს. ინგლისის ბურჟ. რევ., ბიზანტიის ისტ. და სხვ. საკითხებზე ფართო აღიარება პოვეს როგორც ჩვენთან, ისე საზღვარგარეთ. 1942 პ-ს, როგორც „დიპლომატიის ისტორიის“ I ტომის თანაავტორს, მიენიჭა სახელმწიფო პრემია. პ-ს ავტორობითა და რედაქტორობით გამოვიდა სახელმძღვანელოები უმაღლესი და საშ. სკოლებისათვის. დაჯილდოებულია 2 ლენინის და სხვ. ორდენებით.

თხზ. : Историкография средних веков. V в. — сер. XIX в. Лекция. М., 1963; Проблемы английского феодализма и историкография средних веков. Сб. ст., М., 1963 (ახლანდ. პ-ის შრომების დაწვრილებითი ბიბლიოგრაფია).

კოსმოგონია (ბერძნ. kosmogonia < kosmos—სამყარო და goneia—დაბადება, წარმოშობა), მეცნიერების დარგი, რ-იც იკვლევს კოსმოსური სხეულებისა და სისტემების წარმოშობას და განვითარებას. კოსმოგონიური პროცესების კვლევის საფუძველია *ვარსკვლავთა ასტრონომიის, ასტროფიზიკის, ცის მექანიკისა და ფიზიკის* მონაცემები და კანონზომიერებანი. ეს კვლევა შეეხება ასტრონ. სამყაროს ყველა სხეულს. მიღებულია პ-ის დაყოფა პლანეტურ, ვარსკვლავთა და გალაქტიკურ პ-ად.

პლანეტური პ. იკვლევს მზისა და მზის სისტემის პლანეტების წარმოშობის, ჩამოყალიბებისა და განვითარების საკითხებს. ასეთი კვლევა თეორიულსწინებს და უნდა ხსნიდეს კიდევ, პლანეტური სისტემის ოთხ ძირითად, საერთო თვისებას: 1. ყველა პლანეტის მზის გარს მოქცევა დაახლოებით ერთ სიბრტყეში მდებარე ორბიტების გასწვრივ ერთ საერთო მიმართულებით; დას. იდან აღმ-ით; 2. მზისა და თითქმის ყველა პლანეტის ღერძული ბრუნვა ასევე დას. იდან აღმ-კენ; 3. პლანეტების დაყოფა ფიზიკურად განსხვავებულ ორ ჯგუფად: მზესთან უფრო ახლოს მდებარე დედამიწის მსგავს მკვრივ პლანეტებად (მერკური, ვენერა, დედამიწა, მარსი) და უფრო დაშორებული და დიდი ზომისა და მასის, მაგრამ ნაკლები სიმკვრივის პლანეტებად (იუპიტერი, სატურნი, ურანი, ნეპტუნი; ასეთი დაყოფის გარეთ რჩება უკანასკნელი პლანეტა პლუტონი); 4. მთელი მზის სისტემის მოძრაობის რაოდენობის მომენტის 98%-ის თავმოყრა ცთომილებზე.

ჯერ კიდევ ბერძენი ფილოსოფოსები (ლევკიპე, დემოკრიტი, ლუკრეციუსი) ძვ. წ. IV—I სს-ში გამოთქვამდნენ ზოგად მოსაზრებებს ციური სხეულების წარმოშობისა და განვითარების შესახებ. შემდგომ მრავალი საუკუნის მანძილზე გაბატონდა თეოლოგია. მხოლოდ XVII ს-ში რ. დეკარ-

ტმა შეძლო უკუგდო მითი სამყაროს შექმნის შესახებ და აღნიშნა, რომ ყველა ციური სხეული ჩამოყალიბდა მატერიის უმჯობესი ნაწილაკების ქაოსური მოძრაობის შედეგად. მეცნიერულად დასაბუთებული პირველი კოსმოგონიური ჰიპოთეზები ჩამოყალიბდა XVIII ს-ში. ეს ჰიპოთეზები პლანეტურ პ-ს შეეხებოდა. ი. ნოუტონმა პირველმა მიაქცია ყურადღება პლანეტების მოძრაობის ზოგად კანონზომიერებებს და აღიარა, რომ პლანეტებისა და მზის ერთ სისტემად შეკავშირება შემთხვევითი არ შეიძლებოდა ყოფილიყო. ი. კანტმა (1755) თვისებრივი ხასიათის მსჯელობით, ხოლო ლაპლასმა (1796) მათ. აპარატის მომწველობით წამოაყენა ჰიპოთეზა, რ-იც ცნობილია როგორც კანტ-ლაპლასის ჰიპოთეზა. მისი ძირითადი იდეა მდგომარეობს იმაში, რომ პლანეტური სისტემის ჩამოყალიბება მიმდინარეობს ერთიანი ნივთიერი მასის („ნისლეულის“) საკუთარი განვითარების პროცესში. კანტის მიხედვით, მზის სისტემა წარმოიშვა აირისა და მტვრისაგან შედგენილი „ღრუბლებისაგან“. ლაპლასმა უჩვენა, თუ როგორ შეიძლება მბრუნავი ღრუბლისაგან (ნისლეულისაგან) წარმოიქმნას ცთომილითა სისტემა. თუმცა შემდგომში კანტ-ლაპლასის ჰიპოთეზის დასაბუთებაში შედეგებში და წინააღმდეგობრიობიანი აღმოჩნდა, რის გამოც იგი უარყოფილ იქნა, მაინც ნივთიერების განვითარების თვით იდეამ დიდი გავლენა იქონია საერთოდ ბუნებისმეტყველებაზე, ამ დარგის მეცნ. დისციპლინათა განვითარებასა და სწორი მატერიალ. მსოფლმხედველობისათვის საფუძვლის მომზადებაში. ამასთან, ძალაში დარჩა ჰიპოთეზის ზოგი მოსაზრება, მაგ., მზისა და ცთომილების ერთობლივი წარმოშობა ერთიანი საწყისის ნისლეულისაგან, როგორც ციური არამდგრადობის მნიშვნელობა და სხვ. მე-19 და მე-20 სს-ში დამუშავდა რამდენიმე ახ. ჰიპოთეზა, კერძოდ, ფ. მულტონისა და ტ. ჩემბერლენისა, რ-ის მიხედვით პლანეტები უნდა წარმოიშობილიყო მზიდან პროტუბერანციების სახით ამოფრქვეული ნივთიერებისაგან; ჯ. ჯინისის ჰიპოთეზის მიხედვითაც პლანეტები წარმოიშობილა გავარვარებული ნივთიერებისაგან, რ-იც მზის მახლობლად გაცილები მასიური ვარსკვლავის მიზიდულობას მოუწყვეტია მზისგან. ვერც ერთმა ჰიპოთეზამ ვერ გაუძლო მომდევნო დროის კრიტიკას.

მე-20 ს. 30—40-იან წლებში საბჭ. კავშირში დამუშავდა ვ. ფესენკოვის, შემდგომ ო. შმიდტის ჰიპოთეზები. პირველის მიხედვით ევოლუციის პროცესში დიდი როლი მიეკუთვნებოდა კოსმ. სხეულის მასის სიდიდესა და მისგან კორპუსკულური ნაწილაკების გამოფრქვევას. მეორის მიხედვით პლანეტები წარმოიშვა მზის გარემომცველ სივრცეში გაბნეული ნაწილაკების უკვე ჩამოყალიბებულ მზის მიერ შიტაცების პროცესში. უცხოეთის ქვეყნებში პარალელურად მუშავდებოდა ჰიპოთეზები, რ-თა უმრავლესობა ემყარებოდა გავრცელებულ წარმოდგენას მზის წარმოშობაზე — აირ-მტვრის „ნისლეულის“ ბრუნვისა და შეკუმშვის პროცესში და ცენტრიდულული ძალების მოქმედების გავლენით „ნისლეულისაგან“ სხვადასხვა მასის პროტოპლანეტური „ღრუბლების“ გამოყოფაზე. ეს წარმოდგენა კანტისა და ლაპლასის იდეებს უახლოვდებოდა, მაგრამ ანგარიში ეწეოდა მაგნ. ველის მოქმედებას, მზის კორპუსკულურ გამოსხივებას და სხვ. კოსმონავტიკის განვითარება, სრულიად ახ. ცნობების მოპოვება მთვარის, მარსის, ვენერასა და სხვა სხეულების წიაღის, ზედაპირისა და ატმოსფეროს მექან. ფიზ. და ქიმ. მახასიათებლების შესახებ, რაც ამჟამად მიმდინარეობს, მეტ შუქს შეიტანს ამ რთულ პრობლემაში.

გარსკვლავთა პ-ში გაბატონებულია შეხედულება, რ-ის მიხედვით ვარსკვლავები წარმოიშობა აირ-მტვრის დიფუ-



ს. კოსიორი.



გ. კოსმიონსკი.

ზური ნივთიერების ე. წ. გლობულულებად შეკუმშვის შედეგად. ამას უპირისპირდება საწინააღმდეგო თვალსაზრისი, რ-საც 40-იანი წლებიდან ვ. ამბარცუმიანი ავითარებს: ვარსკვლავები წარმოიშობა ერთგვარი ზემოქმედების „ვარსკვლავმდელი“ ნივთიერების დაშლის პროცესში. ჰერცშპრუნგ-რესელის დიაგრამის მთავარ მიმდევრობაზე მოსვლის შემდეგ კი ვარსკვლავი ისეთ ევოლუციურ სტადიებს გაივლის, რ-ებიც განპირობებულია მის შიგნით მიზიდულობის, სინათლის სხივური წნევისა და სითბურ მოქმედებათა წონასწორობით. ვარსკვლავის ენერჯის წყაროა ბირთვული რეაქციები, რ-თა შედეგად წყალბადი (ვარსკვლავის საწყისი ნივთიერება) ჰელიუმად გარდაიქმნება. წყალბადის ამოწურვასთან ერთად მცირე მასიან ვარსკვლავებში ყალიბდება ვარსკვლავის მეტად მკვრივი გული (სიმკვრივე 10^5 გ/სმ³, ტემპერა ათეული მლნ. გრადუსი). ასეთ პირობებში ვარსკვლავის ნივთიერება გადაგვარებულია აირს წარმოადგენს. ამის შემდეგ რეაქცია მიმდინარეობს მხოლოდ ვარსკვლავის გარსში, ვარსკვლავი იბერება; მისი რადიუსი და ნათობა მატულობს და იგი იქცევა გიგანტ ვარსკვლავად. გაფართოების გამო ვარსი თანდათან გამჭვირვალე ხდება, გულის ულტრაიისფერი გამოსხივება კი მას ნათებას ანიჭებს; ასეთ სტადიაზე გიგანტი ვარსკვლავი პლანეტასების ნისლეულად იქცევა. უფრო გვიან, გული რომ გაიფუფუნება, ჩამოყალიბდება ე. წ. თეთრი ჯუჯო ვარსკვლავი, რ-იც ენერჯის წყაროს მთავარს, ნელ-ნელა, მილიარდობით წლების განმავლობაში, გაცივდება. თუ ვარსკვლავის საწყისი მასა უფრო დიდია, გულის ტემპერა იმდენად (100-150 მლნ. გრადუსი) გაიზრდება, რომ წყალბადის პელიუმად გარდაქმნის რეაქციის დამთავრებას მოყვება პელიუმის ნახშირბადად გარდაქმნა; კიდევ უფრო მაღალი ტემპერის პირობებში უფრო მძიმე ელემენტების სინთეზის რეაქციებიც მიმდინარეობს; ვარსკვლავი ფართოვდება, მთიცილებს გარსს, დაკარგავს მასის დიდ ნაწილს და ისიც თეთრ ჯუჯო ვარსკვლავად იქცევა. თუ საწყისი მასა კიდევ უფრო მეტია და თითქმის ორი მზის მასას მაინც აღწევს, მასში შეიძლება წარმოიშვას კიდევ უფრო მძიმე ელემენტები (მაგ., რკინა). სიმკვრივე მატულობს, ენერჯის გამოსოფა წყდება, გადაგვარებულია აირის წნევა ვეღარ აწონასწორებს ვარსკვლავის სიმძიმის ძალას, ვარსკვლავი განაგრძობს შეკუმშვას, სანამ ნივთიერების სიმკვრივე არ გაუთანაბრდება ატომბირთვების სიმკვრივეს. ასეთ პირობებში უზარმაზარი წნევის მოქმედებით ელემენტურები ატომბირთვებს უერთდება, წარმოიშობა ნეიტრონები, ვარსკვლავის რადიუსი შემცირებულია ერთ-ორ ათეულ კმ-მდე და იგი პულსარადა გადაქცეული. შეკუმშვის აღწერულ პროცესში გრავიტაციული ენერჯის ნაწილი გადაეცემა ვარსკვლავის გარსს, რის შედეგადაც ნივთიერება რადიალურად გამოიფრქვევა რამდენიმე ათ. კმ/წმ სიჩქარით, რაც აფეთქების მოვლენას წარმოადგენს. ამნაირად იბადება ზეახალი ვარსკვლავი. თუ ვარსკვლავის მასა უფრო მეტია, ვიდრე ორი მზის მასა, შეკუმშვა არ წყდება, მისი სიჩქარე სულ მატულობს, უახლოვდება სინათლის სიჩქარეს, ხდება ე. წ. გრავიტაციული კოლაფსი, ვარსკვლავი აღარ გამოასხივებს, აღარ დაინახება (იხ. შავი ორმო). ვარსკვლავის ევოლუციის ხანგრძლივობაც მის მასაზე დამოკიდებულია; მზის ტიპის ვარსკვლავებისათვის იგი დაახლ. ათ. მლნდ. წ უდრის.

გალაქტიკური პ. ადრინდელ სტადიაზე გალაქტიკა წარმოადგენს ფართოდ გავრცობილ, ნელა მბრუნავ აიროვან „ღრუბელს“. იგი განიცდის შეკუმშვას ცენტრისაკენ, ეს ღრუბელი შიგადაშვს წარმოშობს ვარსკვლავთა გუნდებს, გროვებს. ასე ჩა-

მოყალიბებულ ვარსკვლავებს ახასიათებს გალაქტიკის ცენტრის გარს მოძრაობა ფართოდ გაწილილი დიდი ორბიტების გასწვრივ, რ-ებიც იმ სივრცეს შემოსაზღვრავს, აირს რომ თავდაპირველად ეკავა. აირი კარგავს ქაოსურ მოძრაობათა კინეტიკურ ენერჯიას, ამიტომ იკუმშება და „ღრუბლის“ რადიუსი მცირდება, რის გამო ბრუნვის სიჩქარე მატულობს, სანამ დამყარდება წონასწორობა ცენტრისაკენ მიზიდულობასა და ცენტრიდანულ ძალას შორის. ვარსკვლავთა წარმოშობა ამ სტადიაზეც მიმდინარეობს, ოღონდ ისინი თავანთი ორბიტებით ახლა უფრო მეტად ავსებენ „ღრუბლის“ ეკვატორული სიბრტყის ახლო სივრცეს. წარმოიშობა თითქმის აბ., პირველი-საგან განსხვავებული კრებული ანუ სისტემა ვარსკვლავებისა. ეს პროცესი გრძელდება და შემდგომ სტადიაზე კიდევ უფრო მეტად შებრტყელებულ სივრცეში წარმოგვიდგება უფრო „ახალგაზრდა“, ცხელი ვარსკვლავების კრებული. ასე ყალიბდება გალაქტიკის სტრუქტურა, როგორც ვარსკვლავთა ქვესისტემების ერთობლიობა, სხვადასხვა ქვესისტემის ვარსკვლავები განსხვავდებიან არა მარტო ასაკობრივ და კინემატიკური მახასიათებლებით, არამედ ქიმ. შედგენილობითაც. მაგ., ბრტყელი ქვესისტემის ვარსკვლავები უფრო მდიდარია მძიმე ლითონური ელემენტებით, ვინაიდან ისინი იბადებიან უფრო გვიანდ. დიფუზურ ნივთიერებაში, რ-ის შედგენილობაში შედის არა მარტო სუფთა წყალბადი, არამედ ზეახად და სხვა ხნიერ ვარსკვლავთა მიერ გამოფრეული ნივთიერებაც, რ-საც გაეღილი აქვს ბირთვული რეაქციების სტადია და მასში უკვე სინთეზირებულია მძიმე ელემენტები. გალაქტიკის შემდგომი ევოლუციის მსვლელობაში ვარსკვლავთშორისი ნივთიერება, რ-იც მასალას წარმოადგენს ვარსკვლავთა ჩამოყალიბებისათვის, ამოიწურება, ვარსკვლავთა წარმოშობის პროცესი შეწყდება, გალაქტიკის შემორჩება მხოლოდ მცირე მასიანი ხნიერი ვარსკვლავები, თეთრი ჯუჯოები, ნეიტრონული ვარსკვლავები, აგრეთვე ისეთები, რ-ებიც კოლაფსს განიცდიან. ევოლუციის ტემპი დიდად შემცირებული იქნება. აღწერილ სურათს უპირისპირდება ვ. ამბარცუმიანის კონცეფცია, რ-ის მიხედვით არა მარტო ცალკეული ვარსკვლავები, არამედ ვარსკვლავთ კრებულები — გალაქტიკები და გალაქტიკათა გროვებიც წარმოსდგება „ვარსკვლავმდელი“ მკვრივი ნივთიერებისაგან, რ-იც არასტაციონარულ მდგომარეობაშია და გრანდიოზულ აფეთქებებს განიცდის, რის შემდეგ წარმოიშობა ცალკეული სხეულები ამ მათი სისტემები, *ვარსკვლავთა ასოციაციები* და სხვ; თვით „ვარსკვლავმდელი“ ნივთიერების ბუნება ცნობილი არაა და ზოგი დაკვირვებული ფაქტის ახსნა უკანასკნელი კონცეფციის შუქზე არ ხერხდება ფიზიკის მხოლოდ ამჟამად ცნობილი ფუნდამენტური კანონების საფუძველზე. კოსმოგონიური პრობლემები თანამედროვე ასტრონომიის ურთულესი პრობლემებია.

იხ. აგრეთვე მზის სისტემა, ვარსკვლავები, გალაქტიკა.

ლიტ.: ს. ა. შვილიშვილი, სამყაროს საინტერესო ობიექტები, თბ., 1976; А м б а р ц у м я н В. А., Проблемы эволюции Вселенной, Ер., 1968; Ба а д е В. М., Эволюция звезд в галактик, пер. с англ., М., 1966; Лев и н Б. Ю., Происхождение Земли, «Известия АН СССР. Физика Земли», 1972, № 7.

კოსმოლოგიის ანატოლის ასული (ტანია) (13. IX. 1923, სოფ. ოსინოვოე-გაი, ტამბოვის ოლქი, — 29. XI. 1941, სოფ. პეტრიშჩევო, ვერესის რ-ნი, მოსკ. ოლქი), საბჭ. პარტიზანი ქალიშვილი. დაიბადა მოსამსახურის ოჯახში. საკლკე წევრი 1938-იდან. სწავლობდა მოსკ. 201-სამ. სკოლაში. 1941 ოქტ. X კლასის მოსწავლე მონაწილე შევიდა პარტიზანულ რაზმში. 1941 ნოემბ. ბოლოს გერმა-

ნელების მიერ ოკუპირებულ სოფ. პეტრიშჩევოში საბრძოლო დავალების შესრულების დროს შეიპყრეს ფაშისტებმა. მიუხედავად არაადამიანური, მხეცური წამებისა, პ-მ არ გასცა ამხანაგები და არ გაამჟღავნა თავისი ვინაობა. 1941 წ. 29 ნოემბ. გერმ. ფაშისტებმა ჩამოახრჩვეს. 1942 წ. 16 თებ. პ-ს მიენიჭა საბჭ. კავშირის გმირის წოდება სიკვდილის შემდეგ. სოციალ. სამშობლოს, კომუნისტის საქმისათვის თავდადება და ერთგულებამ ლენინური კომპარტიის აღზრდილის სახელი ლეგენდად აქცია. პ-ს გმირული ცხოვრება აისახა საბჭ. პოეტების, მწერლების, დრამატურგების, მხატვრებისა და მოქანდაკეების შემოქმედებაში. მისი სახელი ეწოდა სსრკ მრავალი ქალაქის ქუჩებს. მინსკის ვ. ბატკვილიშე, სოფ. პეტრიშჩევოსთან ახლოს, დადგმულია პ-ს ძეგლი და აღმართულია მემორიალური დაფა. 1942 პ-ს ნეშტი გადასვენეს ნოვოდევიჩის სასაფლაოზე, მოსკოვში.

კოსმოლოგი (კოსმოსი და ბერძნ. cosmos — რბენა; სარბენი ადგილი), ნაგებობების, მოწყობილობებისა და მიწის ნაკვეთის კომპლექსი, სადაც ხდება კოსმოსური რაკეტების მიღება, აწყობა და გაშვება. პ-ის მთავარი ობიექტებია: ტექნიკური პოზიცია, სასტარტო კომპლექსი და საკომანდო-საზომი კომპლექსი. პ-ს აქვს აგრეთვე დამხმარე ობიექტები და მომსახურების პუნქტები. საზომი პუნქტები კინოთეოდოლიტური სადგურებითა და რადიოტექ. სისტემებით (რაკეტის ფრენის ტრაექტორიის საწყისი უბნების პარამეტრთა გასაზომად), საანგარიშო ბიურო ელექტრონული გამოთვლელი მანქანებით, სათბობის კოსმონენტების შესანახი ზონა, თხევადი ჟანგბადის, აზოტისა და წყალბადის ქ-ნები, ენერგომომარაგების, წყალმომარაგების, კავშირგაბმ., სატელევიზიო სისტემები და სხვ.

ტ ე ქ ნ ი კ უ რ ი პ ო ზ ი ც ი ა (ტ პ) (საერთო ტექ. და სპეც. ტექნოლ. მოწყობილობების ნაგებობათა კომპლექსი და მისასვლელი გზები) უზრუნველყოფს რაკეტა-მატარებლის (რმ) და კოსმოსურს ობიექტების (კო) მიღებას, შენახვას, აწყობას, გამოცდას, სათბობით გაწყობას და კოსმოსპირაობებს რმ-თან.

ს ა ს ტ ა რ ტ ო კ ო მ პ ლ ე ქ ს ი (ს კ) — სპეც. ტექნოლ. მოწყობილობის, ნაგებობების, მიწის ნაკვეთების, მისასვლელი გზების კომპლექსი, რ-იც საჭიროა ტექ. პოზიციიდან სასტარტო მოედანზე კოსმ. რაკეტის მისატანად, გაშვების სისტემაზე დასაყენებლად, გამოსაცდელად, გასაწყობად და გასაშვებად. სკ-ს შეიძლება პქონდეს რამდენიმე სასტარტო მოედანი.

ს ა კ ო მ ა ნ დ ო -ს ა ზ ო მ ი ე ო მ პ ლ ე ქ ს ი (ს-ს კ.) ერთ-ერთი საზომი პუნქტია. უზრუნველყოფს რაკეტა-მატარებლისა და კოსმ. ნომალდის ფრენის ტრაექტორიის გაზომვას. პ-ის შემადგენელი ნაწილებია საკომანდო-საზომი პუნქტები და საკოორდინაციო-გამოთვლითი ცენტრი; მართვის ძირითადი საშუალებებია ტრაექტორიის საზომი, ტელემეტრიული და საკომანდო-პროგრამული აპარატურა, აგრეთვე ელექტრონული გამოთვლელი მანქანები, ტელეგაზომების შედეგების ავტომ. დამუშავების სისტემები და სხვ.

კოსმოვიზია, კ ო ს მ ო ს ო რ ი ტ ე ე ლ ი გ ი ზ ი ა, სატელევიზიო მაუწყებლობის



კოსმოლოგიანსკაია.

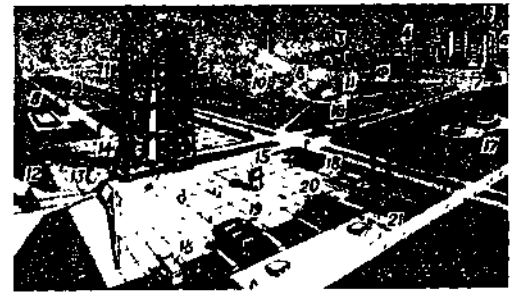

კოსმოლოგი: ა. ბ. გ — კოსმოლოგიის სასტარტო პოზიციები; დ — ტექნიკური პოზიცია; 1 — კაბელ-გამწყობი კოშკი; 2 — მომსახურების კოშკი; 3 — კოსმოსური ობიექტების სათბობით გასაწყობი სადგური; 4 — საკომპიუტერი ობიექტების სამონიტაჟო-გამოსაცდელი კორპუსი; 5 — ვერტიკალური აწყობის ნაგებობა; 6 — საკომპიუტერი სადგური; 7 — საკომანდო პუნქტი; 8 — მანგანის საცავი და გასაწყობი სადგური; 9 — საერვიტორი; 10 — ხანძრის ჩასაქრობი წყლის აუზი; 11 — საკომანდო პუნქტი; 12 — აირ-მრეკლი; 13 — აირ-სარინი არხი; 14 — გაშვების სისტემა; 15 — რაკეტების დასამიზნებელ ხელსაწყოთა კოშკი; 16 — მუხლებიანი ტრანსპორტიორი; 17 — რადიოლოკაციური სადგური; 18 — თავშესაფარი; 19 — საწყისი საცავი და გასაწყობი სადგური; 20 — წყალბადის საცავი და გასაწყობი სადგური; 21 — მიმართულება ამოართქლებელი ბაჩებისაკენ

ქსლით კოსმოსურ სივრცეში ან სხვა პლანეტის ზედაპირზე მოთაფებული კოსმოსური აპარატის ბორტიდან გამოსახულებების უშუალოდ გადაცემა და მიღება. გამოსახულებების რადიოსიგნალებს ღებულობს დედამიწის რადიოსადგური, გადასცემს ტელეცენტრს, საიდანაც ხდება მისი რეტრანსლაცია სსრკ-ის, ევრ. და ამერ. ქვეყნების სატელევიზიო ქსლებით. პ-ს საფუძველი ჩაეყარა 1962 აგვ. კოსმ. ხომალდების „კოსტოკ 3-ისა“ და „კოსტოკ 4-ის“ ბორტიდან ტელეგამოსახულების გადაცემის შემდეგ.

კოსმონავტიკა (კოსმოსი... და ...ლოგია), მეცნიერების დარგი და მოძღვრება სამყაროზე, როგორც ერთ მთლიანზე. იგი ემყარება იმ სურათებსა და მოვლენებს, რ-ებ-საც აკვირდება თანამედროვე ასტრონომია და კვირვებისათვის მისაწვდომ გალაქტიკურ და მეტაგალაქტიკურ სივრცეში, აღწერს მათ და ხსნის. იგი ემყარება აგრეთვე ფიზ. უნივერს. კანონებს, მეცნ. შემეცნების პრინციპებს, კაცობრიობის თანამედროვე ცოდნის გამოცდილებას. როგორც მეცნიერების, პ-ის ამოსავალია დებულება, რომ ბუნების კანონები, რ-თაც მივაკვლევთ სამყაროს შესასწავლად ამჟამად მისაწვდომ ნაწილში, ვრცელდება სამყაროს უფრო დიდ სივრცეებზე, მაშასადამე, მოდელს, რ-საც ჩამოვყალიბებთ სამყაროს დაკვირვებადი ნაწილის ანუ, როგორც ამბობენ, „ასტრონომიული სამყაროს“ საფუძველზე, მთელი სამყაროსათვის ვთვლით მართებულად.



კოსმონავტიკა. რაკეტა-მატარებელი „სოიუზ“ სერვის კოსმოსური ხომალდით სასტარტო მოწყობილობაზე.

ბის მდგომარეობა კოსმოლოგიურ წარსულში და ამჟამად, თერმოდინამ. კანონები სამყაროში, ელემენტარული ნაწილაკების ფიზიკა — ის პრობლემებია, რ-ებიც წამოაყენა ამ ეტაპის პ-მ.

სამყაროს ერთგვაროვანი და იზოტროპიული მოდელი ორ პოსტულატს ემყარება: 1. გრავიტაციული ველი კარგად აღიწერება აინშტაინის განტოლებებით, რაც სივრცე-დროის სიმრუდეს და ამ სიმრუდის მასების სიმკვრივეზე დამოკიდებულებას ნიშნავს; 2. სამყაროში არ გამოიყოფა რაიმე განსაკუთრებული წერტილი ან წერტილები და მიმართულება ან მიმართულებანი; ყველა ისინი ტოლფუნქციონის მხოლოდ ნივთიერებას გავითვალისწინებთ, დასაშვებია სამყაროს მოდელის ორი სახესხვაობა: სივრცის სიმრუდე უარყოფითია ან ნულაა (ზღვრული შემთხვევა); სამყარო უსასრულოა და მასში ნებისმიერ ორ წერტილის შორის მანძილი დროის მსვლელობისას უსასრულოდ იზრდება (ე.წ. ღია მოდელი). სიმრუდე დადებითია, სამყარო სასრულია, მაგრამ არა აქვს საზღვარი (ჩაკეტილი მოდელი); დროის მსვლელობაში გაფართოება შეეკუმშვით იცვლება. თითოეულ მოდელში ევოლუციის დროს სიმრუდე ცვალებადობს, მაგრამ ნიშანს ინარჩუნებს. ევოლუციის საწყის სტადიაზე არსებობდა უსასრულო სიმკვრივის მასა და უსასრულო სიმრუდე, აფუტქებით გამოწვეული გაფართოება კი შემდგომში ნელდება. აღიარებულია მესამე („ცხელი სამყაროს“) პოსტულატიც: ნივთიერების საწყისი ტემპ-რა მეტად მაღალია და ნივთიერება წარმოადგენს ელემენტარული ნაწილაკების ნარევეს. ამასთან, როგორც გაანგარიშება გვიჩვენებს, ასეთი ნარევის მდგომარეობას მოჰყვება მსუბუქ ბირთვებად (წყალბადი, ჰელიუმი) გარდაქმნათა ეტაპი, შემდგომ კი (ძირითადად ვარსკვლავთა წიაღში მიმდინარე თერმობირთვული რეაქციების საფუძველზე) დანარჩენი ქიმ. ელემენტების თანამიმდევრული ჩამოყალიბების ეტაპები. „ცხელი სამყაროს“ კონცეფცია, აგრეთვე სამყაროს გაფართოების (ანუ არასტაციონარობის) და იზოტროპიის პოსტულატები დასტურდება ჩვენს ეპოქაში წარმოებული ასტრონ. დაკვირვებებით. 1965 აღმოაჩინეს რელიქტური რადიოგამოსხივება, რ-ის თვისებები ისეთია, როგორც ადრე იწინასწარმეტყველეს. სამყაროს დაკვირვებადი ნაწილის გაფართოება, რაც მოწმდება გალაქტიკების სპექტრებში ზაზების წითელი წანაცვლების კანონზომიერებებით, ადასტურებს მის არასტაციონარობას. მიუხედავად იმისა, რომ პ-მ, როგორც მეცნიერებამ, ჩვენს ეპოქაში მაღალ დონეს მიაღწია, მის წინაშე დგას კიდევ ამოუხსნელი საკითხები, მაგ., ატომბირთვის სიმკვრივეზე უფრო მკვრივი ნივთიერების შესწავლა, მეტაგალაქტიკის ერთადერთობა თუ მისი სტადიურობა კოსმ. სისტემათა იერარქიის კიბეზე, სამყაროს სიმრუდის ნიშანი, სამყაროს არასიმეტრიულობა ნივთიერება-ანტინივთიერების გავრცელების თვალსაზრისით და სხვ. პ-ის შემდგომ განვითარებას განსაზღვრავს კაცობრიობის ცოდნის გაღრმავება მეტაგალაქტიკური ასტრონ. დარგში, აგრეთვე

მიკროსამყაროსა და მატერიის აბ. ფუნდამენტურ თვისებათა მიკვლევა.

ლიტ.: Гуревич Л. Э., Чернин А. Д., Введение в космологию, М., 1978; Зельманов А. Л., Космология, წგნ.: Физический энциклопедический словарь, т. 2, М., 1962; Наблюдательные основы космологии. Сб., М., 1965.

ე. ხარაძე.

კოსმონავტიკა ზღვა, კანაპირა ზღვა სამხრ. ოკეანის ინდოეთის სექტორში, ანტარქტიდის ნაპირებთან, ენდერბის მიწასა და რისელ-ლარსენის ზღვას შორის, რ-ისგანაც გამოყოფილია გუნერუსის წყალქვეშა ქედით. ფართ. 698,6 ათ. კმ², უდიდესი სიღრმე 5000 მ-ზე მეტი. თითქმის მთელი წლის მანძილზე დაფარულია მოთელიფე ყინულით. ბევრია აისბერგი. პ. ზ-ის ნაპირზეა საბჭ. მეტეოროლო. ცენტრი მოლოდიონაია და იაპ. სამეცნ. სადგური სიოვა. სახელი უწოდეს 1962 საბჭ. ანტარქტ. ექსპედიციის წევრებმა პირველი კოსმონავტიკის პატივსაცემად.

კოსმონავტიკა (კოსმოსი და ბერძნ. nau-ტის — ზღვასთან), ასტრონავტიკა, ადამიანი, რ-იც ცდის კოსმოსურ ტექნიკას და ექსპლუატაციის უწყვეს მას კოსმოსში ფრენისას. ეს პროფესია წარმოიშვა კოსმოსში ადამიანის შეღწევის შედეგად (1961). პ-ების პირველ კანდიდატებს არჩევდნენ სამხ. მფრინავებში (სსრკ) და გამოცდებულ მფრინავებში (აშშ), ვინაიდან აუცილებელი თვისებები (ფრენის მაღალი ოსტატობა, გადაწყვეტილების სწრაფად მიღების უნარი, ხმაურის, ვიბრაციის, აჩქარების კარგად გადატანა, დაკვირვებათა წარმოების გამოცდილება და ა. შ.) სწორედ ამ პროფესიების პირებისათვისაა დამახასიათებელი. მოგვიანებით როგორც სსრკ-ში, ასევე აშშ-ში, კოსმ. ხომალდების ეკიპაჟებში შეიყვანეს აუცილებელი სპეც. მომზადების მქონე ინჟინერები, ექიმები და მეცნიერები. სსრკ-ში პ-ის მომზადება დაიწყო 1960-იდან, აშშ-ში „მერკურის“ ტიპის კოსმ. ხომალდებისათვის — 1959-იდან, „ჯემინი“ და „აპოლონი“-სთვის — 1962-იდან. პ-ების სრული სია (1980 წ. 26 ნოემბრისთვის) იხ. 1 და 2 ცხრილში.

კოსმონავტიკა (კოსმოსი და ბერძნ. nautikē — ზღვასთან), ფრენა კოსმოსურ სივრცეში; აგრეთვე მეცნიერებისა და ტექნიკის იმ დარგების ერთობლიობა, რ-ებიც სხვადასხვა ტიპის კოსმოსური საფრენი აპარატების გამოყენებით უზრუნველყოფენ კოსმოსის ათვისებას. პ. წყვეტს კოსმ. ფრენის თეორიის, სამეცნ.-ტექნ. სამედიცინო. და სხვა პრობლემებს: კოსმ. რაკეტების, ძრავების, მართვის საბორტო სისტემების, ავტომ. სადგურებისა და პილოტირებული ხომალდების, დედამიწაზე განლაგებული მართვის სისტემებისა და სხვ. დამზადება; სიცოცხლის უზრუნველყოფის საბორტო სისტემების შექმნა; რადიაციასა და უწყონადობასთან დაკავშირებული საკითხების, აგრეთვე კოსმოსის ათვისების იურიდიული საკითხების დამუშავება და სხვ.

კაცობრიობა ძველთაგანვე ესწრაფოდა კოსმოსში ფრენას. ამას მოწმობს ძვ. ბერძნ. მითი იკაროსის გაფრენის შესახებ მზისაკენ, მთავარზე გაფრენათა მეცნ.-ფანტასტ. აღწერები და სხვ. კოსმ. სივრცეში

ცხრ. 1. საბჭოთა და სოციალისტური ქვეყნების კოსმონავტიკი (ნაჩვენებია გაფრენის თარიღი და ფრენის ხანგრძლივობა)

ი. გაგარინი 12. IV, 1961	ვ. ნიკოლაევა-ტერეშკოვა 16-19. VI, 1963	ა. ლეონოვი 18-19. III, 1965; 15-21. VII, 1975*	ა. ელისევი 15-17. I, 1969; 13-18. X, 1969; 23-25. IV, 1971	ვ. გორბატკო 12-17. X, 1969; 7-25. II, 1977*; 23-31. VII, 1980*	გ. დობროვოლსკი 6-30. VI, 1971*
ბ. ტატოვი 6-7. VIII, 1961	ვ. კოსმაროვი 12-13. X, 1964*; 23-24. IV, 1967	გ. ბერეგოვოი 26-30. X, 1968	ვ. ხრუნოვი 15-17. I, 1969	ვ. ევოლკოვი 12-17. X, 1969; 6-30. VI, 1971	ვ. პაცაევი 6-30. VI, 1971
ა. ნიკოლაევი 11-15. VIII, 1962; 1-19. VI, 1970*	ბ. გგოროვი 12-13. X, 1964	ვ. შატალოვი 14-17. I, 1969*; 13-18. X, 1969*; 23-25. IV, 1971*	გ. შონინი 11-16. X, 1969*	ვ. სევასტიანოვი 1-19. VI, 1970; 24. V-26. VII, 1975	ვ. ლაზარევი 27-29. IX, 1973*
ბ. პობოვიჩი 12-15. VIII, 1962; 3-19. VII, 1974*	კ. ფოქტისტოვი 12-13. X, 1964	ბ. ვოლინოვი 15-18. I, 1969*; 6. VII-24. VIII, 1976*	ვ. კუბასოვი 11-16. X, 1969; 15-21. VII, 1975; 26. V-3. VI, 1980*	6. რუკაიშნიკოვი 23-25. IV, 1971; 2-8. XII, 1974; 10-12. IV, 1979*	ო. მაკაროვი 27-29. IX, 1973; 10-16. I, 1978
ვ. პიკოვსკი 14-19. VI, 1963; 15-23. IX, 1976*; 26. VIII-3. IX, 1978*	ბ. ბელიაევი 18-19. III, 1965*		ა. ფილიპჩენკო 12-17. X, 1969*; 2-8. XII, 1974*		პ. კლიშკი 18-26. XII, 1973*; 24. V-26. VII, 1975*; 27. VI-5. VIII, 1978*



კოსმონავტიკა-რაკეტა-მატარებელი კოსმოსური ხომალდით „აპოლონ-11“ სტარტის მომენტში.

ფრენის შესაძლებლობა პირველად რუსმა მეცნიერმა კ. ციოლკოვსკიმ დაასაბუთა მე-19 ს. ბოლოს. ამავე პირობებში მიემდინა ი. მეჩერსკის (1897-იდან), ი. კონდრატიუკის (1919-29), ფ. ცანდერისა (1928-32) და სხვ., აგრეთვე უცხოელ მეცნიერთა - რ. ენო-პელტრის (საფრანგეთი, 1913), რ. გოდარდის (აშშ, 1919) და სხვ. შრომები. XX ს. 20-იან წლებში დაარსდა კ-ის პირველი საზოგადოება. რაკეტული ტექნიკის დარგში სსრკ-ში სამუშაოები დაიწყო 1921. 1929-იდან ვ. გლუშკოვ დაიწყო ელექტრული და სითხიანი ძრავების მქონე რაკეტების დამუშავება. 1932 კვლევაში ჩაება რაკეტული მოძრაობის შემსწავლელი ჯგუფი ს. კოროლიოვის ხელმძღვანელობით. აშშ-ში სითხიანი რაკეტები 1926 გაუშვეს. გერმანიაში კი პ. ობერტმა დაიწყო მათი გამოცდა 1929. II მსოფლიო ომის დროს გერმანიაში შექმნა ამ ტიპის რაკეტები, რ-თა ფრენის სიშორე 250-300 კმ იყო, ომის შემდეგ კი სხვა ქვეყნებში შექმნეს კონტინენტური შორისი რაკეტები. ამ სამუშაოებში მონაწილეა კ-ის საფუძველი.

კოსმოსური ვრა დაიწყო 1957 წ. 4 ოქტ., როდესაც სსრკ-მა გაუშვა პირველი დედამიწის ხელოვნური თანამგზავრი (დბთ). კ-ის შემდეგი მნიშვნელოვანი საფეხურები იყო 1961 წ. 12 აპრ. ი. გაგარინის პირველი კოსმ. ფრენა დედამიწის ირგვლივ ორბიტაზე და 1969 წ. 16-24 ივლ. ნ. არმსტრონგის, ე. ოლდრინისა და მ. კოლინზის (აშშ) პირველი გაფრენა მთვარეზე. კ-ის მასშტაბებზე მეტყველებს ის, რომ დღემდე გაშვებულია 2000-ზე მეტი ამერ. და საბჭ. დბთ, მრავალი საპლანეტო შორისი ავტომ. სადგური, კოსმ. ფრენაში მონაწილეობდა ათეულობით კოსმონავტი. დბთ-ები გაუშვეს სხვა ქვეყნებშიც: საფრანგეთში (1965), იაპონიაში და ჩინ. სრ-ში (1970), ინგლისში (1971) და სხვ.

პრაქტ. კ-ის ფუძემდებელი ს. კოროლიოვი იგი ხელმძღვანელობდა პირველი დბთ-ების შექმნას, მისივე ხელმძღვანელობით ააგეს „ლუნა“ სერიის კოსმ. ხომალდები („ლუნა-9-ის“ ჩათვლით, რ-იც რბილად დაეშვა მთვარეზე), „ვოსტოკ“ და „ვოსხოდ“; აგრეთვე „ზონდ“ და „ვენერა“ ტიპის ხომალდები. დიდი როლი შეასრულეს მ. იანგელის, გ. ბაბაკინის, ა. ისაევისა და სხვა საბჭ. მეცნიერების ხელმძღვანელობით მომუშავე საკონსტრუქტორ ბიუროებშიც.

კოსმ. ფრენების თეორია ემყარება ცის მექანიკას, განსაკუთრებით მის ახალ მი-

მართულებას - ასტროდინამიკას. კ-ს ესაჭიროება კოსმ. აპარატების ოპტიმალური ტრაექტორიების დამუშავება და მრავალი შემაშვლოთეული ძალის (პლანეტათა მიზიდულობა, აეროდინამიკური დამუხრუჭება, მზის რადიაციის წნევა და სხვ.) გავლენით ტრაექტორიების ცვლილების გამოთვლა, ზოგჯერ საჭიროა ძრავათა მუშაობა ხანგრძლივი ინტერვალებით (გაფრენა მთვარეზე, პლანეტებზე და სხვ., როდესაც ბოლო ეტაპებზე ორბიტის შეცვლა ხდება საჭირო).

ასტროდინამიკის მნიშვნელოვანი დარგია ფრენის ტრაექტორიის კორექციის თეორია. რეალური ტრაექტორია გათვლილსაგან განსხვავდება როგორც შემაშვლოთეული ძალებით გამოწვეული დამახინჯების, ისე ძრავას გამორთვის მომენტში ხომალდის საჭირო სიჩქარისა და მიმართულების არაზუსტად რეაგირების გამო. თვით კორექცია ხორციელდება ძრავას ხანმოკლე ჩართვით, რისთვისაც აუცილებელია ფაქტობრივი ტრაექტორიის განსაზღვრა ციურ მნათობებზე დაკვირვებათა გზით.

რაკეტული ტექ. შექმნა რთული ამოცანაა. მატარებელი რაკეტების სასტარტო მასა 3000 ტ აღწევს, ზომა - 100 მ. მასის 90% საწვავზე მოდის. საწვავის ხარჯვის გამო დაცარიელებული ავზები ზედმეტი ხდება და მათ მოსაცილებლად რაკეტების მრავალსაფეხურიან კონსტრუქციებს იყენებენ. ჯერჯერობით გამოიყენება თხევადი, იშვიათად - მყარი საწვავი. მომავალში, განსაკუთრებით შორი პლანეტებისაკენ პილოტირებული ხომალდების გასაცავად, აუცილებელი იქნება მეტად დიდი ენერგია, რისთვისაც ბირთვულ საწვავს გამოიყენებენ. მოწყობილობებს შორის უმთავრესია ძრავას დანადგარი და მართვის სისტემები. საწვავის წვა მალალი წნევისა და ტემპერატურის პირობებში ხდება. ამასთან დაკავშირებით ისმება დანადგარის გაცივების, წვის მდგრადი პროცესის შექმნის და სხვა ამოცანები. მართვის დანადგარი რამდენიმე ავტომ. (დედამიწიდან ჩაურევლად მომუშავე), სინქრონული მართვის სისტემისაგან შედგება. ეს სისტემები საზღვრავენ მატარებელი რაკეტის მყისიერ კუთხურ მდებარეობას და მასზე მოქმედ აჩქარებას. ამ მონაცემებით ელექტრონული გამოთვლული მანქანა საზღვრავს ტრაექტორიას და უზრუნველყოფს ძრავას გამართვის მომენტში ხომალდის საჭირო მიმართულებასა და სიჩქარეს.

გაშვების მიზნით მატარებელი რაკეტა სამონტაჟო-გამოსაცდელი კორპუსიდან

გადააქვთ სასტარტო მოედანზე, საიდანაც გამოცდის და საწვავით ავსების შემდეგ ხდება მისი გაშვება. ორბიტაზე გაყვანა მოაგრდება პირველი კოსმოსური სიჩქარის (≈7,91 კმ/წმ) მინიჭების შემდეგ (დბთებისათვის) ან მეორე კოსმ. სიჩქარის (≈11,19 კმ/წმ) მიახლოებისას (მთვარის, ვენერასა და მარსისაკენ გაშვებული ხომალდებისათვის). შორი პლანეტებისაკენ ან მზისაკენ გაშვებისას კიდევ უფრო მეტი სიჩქარის მიღწევაა საჭირო. ამის შემდეგ მატარებელი რაკეტა მოსცილდება ხომალდს, რ-იც ძირითადად ინერციით აგრძელებს ფრენას ცის მექანიკის კანონების შესაბამისად. თუ ნავარაუდევია კოსმ. ხომალდის ტრაექტორიის შემდგომი ცვლა (მაგ., მთვარის ან პლანეტის თანამგზავრის ორბიტაზე გადასაყვანად, ციურ სხეულზე დასაშვებად, მისგან ასაფრენად და დედამიწისაკენ ტრაექტორიაზე გასაყვანად), ხომალდზე უნდა იყოს სხვადასხვა სიმძლავრის ძრავიანი საფეხურები.

ხანგრძლივი ფუნქციონირებისათვის კოსმ. აპარატებზე აუცილებელია სხვადასხვა სისტემები (სტაბილური ტემპ-რული რეჟიმის უზრუნველყოფა, ენერგოკვების, დედამიწისთან კავშირის, მართვის და სხვ. სისტემები). მართვა გულსხმობს: კოსმ. აპარატის ორიენტაციის მართვას, მართვას ორბიტის კორექციის დროს, ციურ სხეულზე დაშვებისას, სხვა აპარატებთან მიახლოებისას და ა. შ. განასხვავებენ არამართვად ანუ ბალისტიკურ და მართვით დაშვებას. დაშვების უსაფრთხოებისათვის ხომალდს აქვს თბომედივი საფარი.

ხომალდის ბორტზე კვლევის ხელსაწყოებიცაა, მ. შ. ზოგჯერ საკმაოდ დიდი ტელესკოპებიც. პილოტირებულ კოსმ. აპარატებზე დამატებით არის მთელი რიგი სისტემები, რ-თა დანიშნულებაა ხომალდში მუდმივი ტემპ-რული რეჟიმის, წნევის, ატმოსფეროს შენარჩუნება. ხანმოკლე ფრენისას ხომალდზე კვების პროდუქტებისა და წყლის საკმაოდ მარაგია, ხანგრძლივი ფრენისას კი საჭიროა წყლის რეგენერაცია და კვების პროდუქტების წარმოება. უწონადობის, დიდი გადატვირთვისა და სხვ. გამო აუცილებელია კოსმონავტი სახმელ. შერჩევა.

კოსმ. საფრენი აპარატების ციურ სხეულზე დაშვებისას უნდა შესრულდეს საეც. ხელსაწყოთა განლაგების ვრცელი ამოცანები. შემდგომში საჭირო იქნება სტაციონარული კვლევითი ბაზების დაარსებაც. კოსმ. ხომალდების ფრენის განსახორციელებლად მათ უწყვეტად აკვირდებიან დედამიწის მართვის სამსახურის პუნქტებ-

გ. ლებედევი 18-26. XII, 1973	გ. გრეკო 11. I-9. II, 1975; 10. XII, 1977-16. III, 1978	ი. გლაზკოვი 7-25. II, 1977	-16. III, 1978*	18-26. IX, 1980*	ზ. იენი (გდრ) 26. VIII-3. IX, 1978	ბ. ფარკაში (უნგრეთი) 26. V-3. VI, 1980
ი. არტიუხინი 3-19. VII, 1974	3. უოლობოვი 6. VII-24. VIII, 1976	3. კოვალენოვი 9-11. X, 1977*; 15. VI-2. XI, 1978*	3. ჯანიბეგოვი 20-16. I, 1978*	3. ჯანიბეგოვი 20-16. I, 1978*	3. ლიახოვი 25. II-19. VIII, 1979*	ი. მალიშევი 5-9. VI, 1980*
ბ. სარაფანოვი 26-28. VIII, 1974*	3. აქსიონოვი 15-23. IX, 1976; 5-9. VI, 1980	3. რიშინი 9-11. X, 1977; 25. II-19. VIII, 1979; 9. IV-11. X, 1980	3. რემევი (ჩეხოსლოვაკია) 2-10. III, 1978	3. რემევი (ჩეხოსლოვაკია) 2-10. III, 1978	გ. ივანოვი (ბულგარეთი) 10-12. IV, 1979	ზ. ტუანი(ვიეტნამი) 23-31. VII, 1980
ლ. დიომინი 26-28. VIII, 1974	3. ზუდოვი 14-16. X, 1976*	3. როუმინი 9-11. X, 1977; 25. II-19. VIII, 1979; 9. IV-11. X, 1980	ა. ივანჩენკოვი 15. VI-2. XI, 1978	ა. ივანჩენკოვი 15. VI-2. XI, 1978	ლ. პოპოვი 9. IV-11. X, 1980*	ა. მენდესი (კუბა) 18-26. IX, 1980
ა. გუბარევი 11. I-9. II, 1975*; 2-10. III, 1978*	3. როუმინი 9-11. X, 1977; 25. II-19. VIII, 1979; 9. IV-11. X, 1980	ი. რომანენკო 10. XII, 1977	მ. გერმაშევი (პოლონეთი) 27. VI-6. VII, 1978	მ. გერმაშევი (პოლონეთი) 27. VI-6. VII, 1978		

ცნრ. 2. ამერიკელი კოსმონავტები

ა. შეპარდი 5. V, 1961; 1-10 II, 1971*	გ. მაკდოიტი 3-7. VI, 1965*; 3-13. III, 1969*	18-26. V, 1969*; 15-25. VII, 1975*	ე. ოლდრინი 11-15. XI, 1966; 16-24. VII, 1969	ფ. პეიზი 11-17. IV, 1970	ჯ. კერინი 25. V-22. VI, 1973
ბ. გრისომი 21. VII, 1961; 23. III, 1965*	ე. უაიტი 3-7. VI, 1965	5. არმსტრონგი 16-17. III, 1966*; 16-24. VII, 1969*	დ. ეიზელი 11-22. X, 1968	ე. მიჩელი 1-10. II, 1971	ო. გერიოტი 28. VII-26. IX, 1973
გ. გლენი 20. II, 1962	ნ. კონრადი 21-29. VIII, 1965; 12-15. IX, 1966*	დ. სკოტი 16-17. III, 1966; 3-13. III, 1969; 26. VII-7. VIII, 1971*	უ. კანინგემი 11-22. X, 1968	ს. რუსა 1-10. II, 1971	ჯ. ლუსმა 28. VII-26. IX, 1973
მ. კარპინტერი 24. V, 1962	14-24. XI, 1969*; 25. V-22. VI, 1973*	ი. სერნანი 3-6. VI, 1966; 18-26. V, 1969; 7-19. XII, 1972*	უ. ანდერსი 21-27. XII, 1968	ჯ. ირვინი 26. VII-7. VIII, 1971	ჯ. კარი 16. XI, 1973-8. VI, 1974*
უ. შირა 3. X, 1962; 15-16. XII, 1965*; 11-22. X, 1968*	ფ. ბორმანი 4-18. XII, 1965*; 21-27. XII, 1968*	რ. შვიკარტი 3-13. III, 1969	უ. ანდერსი 21-27. XII, 1968	ა. უორდენი 26. VII-7. VIII, 1971	ე. გიბსონი 16. XI, 1973-8. II, 1974
ბ. კუპერი 15-17. V, 1963; 21-29. VIII, 1965*	ჯ. ლოველი 4-18. XII, 1965; 11-15. XI, 1966*; 21-27. XII, 1968; 11-17. IV, 1970*	მ. კოლინზი 18-21. VII, 1966; 16-24. VII, 1969	რ. შვიკარტი 3-13. III, 1969	ნ. დიუკი 16-27. IV, 1972	უ. პოპოვი 16. XI, 1973-8. II, 1974
ჯ. იანგი 23. III, 1965; 18-21. VII, 1966*; 18-26. V, 1969; 16-27. IV, 1972*	ტ. სტივორდი 15-16. XII, 1965; 3-6. VI, 1966*	რ. გორდონი 12-15. IX, 1966; 14-24. XI, 1969	ა. ბინი 14-24. XI, 1969; 28. VII-26. IX, 1973	ტ. მეტინგლი 16-27. IV, 1972	ე. ბრენდი 15-25. VII, 1975
			ჯ. სუიჯერტი 11-17. IV, 1970	რ. ეგანზი 7-19. XII, 1972	დ. სლეიტონი 15-25. VII, 1975
				3. შიტი 7-19. XII, 1972	
				3. ვეიტი 25. V-22. VI, 1973	

* ხომალდის მეთაური.

ბიდან. დედამიწაზე ხომალდების დაბრუნების უზრუნველსაყოფად კი გადარჩენისა და ვეაკუაციის სპეც. სამსახურები მუშაობენ. ისინი ახდენენ აპარატის მოძებნასა და გადატანას, პილოტირებული ფრენის შემთხვევაში კი — კოსმონავტიკისათვის სამედ. დახმარების აღმოჩენას, კარანტიონის ღონისძიებებს და სხვ.

პ. ახორციელებს სამეცნ. კვლევას და უშუალოდ მონაწილეობს სახ. მეურნ. ამოცანების შესრულებაში. მაგ., მაღალ ორბიტაზე მოძრავ დბთ-ებს იყენებენ სატელეფონო, სატელეგრაფო და სატელევიზიო სიგნალთა რეტრანსლაციისათვის დედამიწის ზედაპირის ძლიერ დაშორებულ პუნქტებში, მეტეოროლ. დბთ-ების საშუალებით ადგენენ დედამიწაზე ღრუბლიანობის გავრცელების რუკებს, აკვირდებიან ციკლონთა მოძრაობას და სხვ., რის საფუძველზე ადგენენ ამინდის გრძელვადიან პროგნოზებს. საზღვაო და საავიაციო სანავიგაციო სამსახურები იყენებენ სანავიგაციო დბთ-ებს, რთა ტრანსპორტირები ძალზე დიდი სიზუსტითაა განსაზღვრული. ამ უკანასკნელთაგან მიღებული მიმდინარე კოორდინატების საშუალებით გემებისა და თვითმფრინავების ეკიპაჟები ადვილად ადგენენ თავიანთ მიდებარებას.

დიდი დბთ-ების როლი დედამიწის ბუნებრივი რესურსების შესწავლაში. დბთებიდან სხვადასხვა მუქფილტრების გამოყენებით დედამიწის ზედაპირის უწყვეტი ფოტოგრაფირება გვაძლევს დედამიწაზე

მცენარეული საფარის განაწილების სურათს, წარმოდგენას თოვლის საფარის, მდებების, ტყეების, ნათესების მდგომარეობაზე. ამასთან, საშუალებას იძლევა აღმოვაჩინოთ ტყის ხანძრები, თვლი ვადევნოთ მინდვრის სამუშაოებს, ვაწარმოოთ ოკეანოლოგიური და პიდროლ. კვლევა. დბთები გამოიყენება კარტოგრაფიისა და გეოდეზიის მრავალი ამოცანის გადასაწყვეტად, მაგ., საყრდენი გეოდ. ქსლების შესადგენად (იხ. კოსმოსური გეოდეზია). დიდი მნიშვნელობა აქვს ზოგი ტექნოლ. პროცესის ჩატარებას დბთ-ებზე უწყობადადობის პირობებში. იქმნება სპეც. დანიშნულებების, მაგ., სამზეო, ასტრონ., გეოფიზ., გეოდ., მეტეოროლ., კავშირგაბმულობის დბთ-ები, აგრეთვე მუდმივმოქმედი ორბიტული ობსერვატორიები, რ-ებზეც კოსმონავტიკა ეკიპაჟები პერიოდულად შეიცვლებიან.

პ-ის უახლოესი ამოცანაა მთვარისა და პლანეტების გაძლიერებული შესწავლა და ამ სხეულებზე სამეცნ. ბაზების მოწყობა. ამჟამად ეწყობა ავტომ. სადგურების ფრენები მარსზე, იუპიტერზე, ვენერაზე და სხვ. XX ს. 80-90-იან წლებში გათვალისწინებულია პილოტირებული ხომალდების გაზავა მარსზე (მოზაურობის ხანგრძლივობა 3 წ). შორეული პლანეტების შესწავლა, ექსპედიციები მზისკენ და მზის სისტემის გარეთ გასვლა დიდ ენერგეტიკულ დანახარჯებს და პ-ის უფრო მაღალ დო-

ნეს მოითხოვს. კოსმ. ერის ძირითადი მოვლენების შესახებ იხ. ცხრილში. კოსმოპოლიტიკა (ბიოლ.). ცხოველებების ან მცენარეების სახეობები, გვარები, ოჯახები ან უფრო მსხვილი სისტემები აკურირი ჯგუფები, რ-ებიც მთელ (ან თითოთქმის მთელ) დედამიწაზე არიან გავრცელებული. უმაღლესი რანგის პ-ს მიეკუთვნება: მარცვლოვანთა ოჯახი, ბელურასანართა რიგი. პ-ს უბიონობის რანგები ენდემები — მხოლოდ გარკვეულ ტერიტორიაზე გაავრცელებული ორგანიზმები.

კოსმოპოლიტიკა (ბერძნ. κοσμοπολιτικη — კოსმოპოლიტი, მსოფლიოს მოქალაქე), ე. წ. „მსოფლიო მოქალაქეობის იდეოლოგია“. პ-ის შინაარსი იცვლებოდა კონკრეტულ-ისტორ. პირობების შეცვლასთან დაკავშირებით.

პ-ის იდეები წამოაყენეს ჯერ კიდეც ანტ. პერიოდის საბერძნეთში. ზოგი ფიქრობდა ისეთ საზ. ფორმაზე, რ-იც შესაძლებელს გახდიდა ყოველი ადამიანის ცხოვრების წარმართვას ერთიანი მსოფლიო კანონის მიხედვით (სტოიკოსები). ზოგი აცხადებდა, რომ „სამშობლო იქაა, სადაც უკეთესად იგრძნობ თავს“. ფეოდალიზმის, აღორძინებისა და განმანათლებლობის ეპოქაში აყენებდნენ სხვადასხვა ხასიათის კოსმოპოლიტიკურ იდეებს.

პ. ქადაგებს მსოფლიო ეკონომიკის, მსოფლიო პოლიტ. ინტეგრაციის, შეერთებული და სახელმწიფოთა მშორისი მონობ. ორგანიზაციების შექმნის იდეებს

კოსმოსური მარის ზომიერადი ძირითადი მოვლენა

(ნაჩვენებია კოსმოსური ხომალდების გაშვების თარიღი და ფრენის ძირითადი მონაცემები).

- 4. X. 1957. პირველი დბთ „სპუტნიკი“ (სსრკ).
- 3. XI. 1957. ბიოლ. დბთ „სპუტნიკ-2“ (სსრკ).
- 1. II. 1958. „ექსპლორერ“ სერიის პირველი ამერ. დბთ.
- 15. V. 1958. დბთ „სპუტნიკ-3“ (გეოფიზ. ლაბორატორია) (სსრკ).
- 2. I. 1959. ავტომ. საპლანეტათმორისო სადგურმა „ლუნა-1“ ჩაუფრინა მთვარეს; პირველი მზის ხელოვნური თანამგზავრი (სსრკ).
- 3. III. 1959. პირველი ამერ. მზის ხელოვნური თანამგზავრი „პიონერ-4“ (აშშ).
- 12. IX. 1959. ავტომ. სადგურმა „ლუნა-2“ 1959 წ. 14 სექტ. მიადწია მთვარის ზედაპირს (სსრკ).
- 4. X. 1959. ავტომ. საპლანეტათმორისო სადგურმა „ლუნა-3“ შემოუფრინა მთვარეს, გადაიღო მისი უკან მხარის გამოსახულება და გადმოსცა იგი დედამიწაზე (სსრკ).
- 1. IV. 1960. „ტიროს“ სერიის მეტეოროლ. დბთ (აშშ).
- 13. IV. 1960. „ტრანზიტ“ სერიის სანავიგაციო დბთ (აშშ).
- 12. II. 1961. ავტომ. საპლანეტათმორისო სადგურმა „ვენერა-1“ 1961 წ. 19-20 მაისს ჩაუფრინა ვენერას (სსრკ).
- 12. IV. 1961. კოსმონავტ ი. გაგარინის პირველი დედამიწისორგული ფრენა ხომალდ-თანამგზავრ „ვოსტოკით“ (სსრკ).
- 5. V. 1961. კოსმონავტ ა. შებარდის პირველი

- სუბორბიტული ფრენა ხომალდ „მერკური“ (აშშ).
- 6. VIII. 1961. კოსმონავტ გ. ტიტოვის 1-დღედიანი დედამიწისორგული ფრენა ხომალდ-თანამგზავრ „ვოსტოკ-2-ით“ (სსრკ).
- 20. II. 1962. კოსმონავტ ფ. გლენის პირველი ორბიტული ფრენა ხომალდ „მერკური“ (აშშ).
- 7. III. 1962. OSO სერიის პირველი მზის საკვლევი დბთ (აშშ).
- 16. III. 1962. „კოსმოს“ სერიის პირველი დბთ (სსრკ).
- 23. IV. 1962. „რეინჯერ“ სერიის პირველი ავტომ. სადგურმა 1962 წ. 26 აპრ. მიადწია მთვარის ზედაპირს და გადაიღო მისი სურათი (აშშ).
- 11 და 12. VIII. 1962. კოსმონავტების ა. ნიკოლაევისა და პ. პოპოვიჩის პირველი ჯგუფური ფრენა ხომალდ-თანამგზავრებით „ვოსტოკ-3“ და „ვოსტოკ-4-ით“ (სსრკ).
- 27. VIII. 1962. „მარინერ“ სერიის პირველი ავტომ. საპლანეტათმორისო სადგურმა ჩაუფრინა ვენერას და განახორციელა მისი კვლევა 1962 წ. 14 დეკ. (აშშ).
- 31. X. 1962. გეოდ. დბთ „ენ-1 B“ (აშშ).
- 1. XI. 1962. ავტომ. საპლანეტათმორისო სადგურმა „მარს-1“ 1963 წ. 19 ივნ. ჩაუფრინა მარსს (სსრკ).
- 16. VI. 1963. პირველი კოსმონავტი ქალის ე. ტერე-შეოვას დედამიწისორგული ფრენა ხომალდ „ვოსტოკ-6-ით“ (სსრკ).
- 1. XI. 1963. „პოლიოტ“ სერიის პირველი სამანევრო ავტომ. დბთ (სსრკ).

- 19. VIII. 1964. კავშირგაბმულობის დბთ-ის „სინკომ-3“ გაყვანა სტაციონარულ ორბიტაზე (აშშ).
- 12. X. 1964. კოსმონავტების ე. კომაროვის, კ. ფეოქსიტოვისა და ბ. ეგოროვის დედამიწისორგული ფრენა სამადგილიან ხომალდ „ვოსტოკით“ (სსრკ).
- 28. XI. 1964. ავტომ. სადგურმა „მარინერ-4“ 1965 წ. 15 ივლ. ჩაუფრინა მარსს და განახორციელა მისი კვლევა (აშშ).
- 18. III. 1965. ხომალდ-თანამგზავრ „ვოსტოკ-2-იდან“ (პილოტი პ. ბელიაევი) კოსმონავტ. ა. ლეონოვის გასვლა დია კოსმოსში (სსრკ).
- 23. III. 1965. დბთ-ის ორბიტაზე პირველი მანევრი ხომალდ „ჯემინი-3-ისა“, რ-ზეც იმყოფებოდნენ კოსმონავტები ე. გრისომი და ჯ. იანგი (აშშ).
- 23. IV. 1965. „მოლნია-1“ სერიის პირველი კავშირგაბმულობის ავტომ. დბთ სინქრონულ ორბიტაზე (სსრკ).
- 16. VII. 1965. „პროტონ“ სერიის პირველი ავტომ. მძივე სამეცნ.-კვლ. დბთ (სსრკ).
- 18. VII. 1965. ავტომ. საპლანეტათმორისო სადგურმა „ზონდ-3“ განმეორებით გადაიღო მთვარის უკან მხარის გამოსახულება და გადმოსცა იგი დედამიწაზე (სსრკ).
- 16. XI. 1965. ავტომ. საპლანეტათმორისო სადგურმა „ვენერა-3“ 1966 წ. 1 მარტს მიადწია ვენერას ზედაპირს (სსრკ).
- 26. XI. 1965. საფრანგეთის პირველი დბთ „ასტერ-იკს-1“.
- 4. და 15. XII. 1965. კოსმონავტების ფ. ბორმანის, ფ. ლოველისა და უ. შირას, ტ. სტეფორდის ჯგუფური ფრენა მჭიდრო მიახლოე-

- ბით, „ჯემინი-7“ და „ჯემინი-8“ ხომალდ-თანამგზავრებით (აშშ).
- 31. I. 1966. ავტომ. საპლანეტათმორისო სადგური „ლუნა-9“ 1966 წ. 3 თებ. პირველი დამეზა რბილად მთვარეზე და დედამიწაზე გადმოსცა მთვარის ფოტოპანანორამა (სსრკ).
- 16. III. 1966. ხომალდ-თანამგზავრ „ჯემინი-8-ს“ (პილოტი კოსმონავტი ნ. არმსტრონგი და დ. სკოტი) ხელით შეარაბაპირება რაკეტა „აჯენასთან“ (აშშ).
- 31. III. 1966. ავტომ. სადგური „ლუნა-10“ — პირველი მთვარის ხელოვნური თანამგზავრი (სსრკ).
- 30. V. 1966. „სერვეერ“ სერიის პირველი ავტომ. სადგურის რბილად დაშვება მთვარეზე (აშშ).
- 10. VIII. 1966. „ლუნარ ორბიტერ“ სერიის პირველი ავტომ. სადგურის გაყვანა მთვარის ის ხელოვნური თანამგზავრის ორბიტაზე (აშშ).
- 27. I. 1967. კოსმ. ხომალდ „აპოლონის“ ს. სასტარტო გამოცდისას კაბინაში ხანძარი და გაჩენის გამო დაილუნენ კოსმონავტები: ე. გრისომი, ე. უაიტი და რ. ჩაფი (აშშ).
- 23. IV. 1967. კოსმონავტ ე. კომაროვის ფრენა ხომალდ-თანამგზავრ „სიოუ-1-ით“. დედამიწაზე დაშვებისას საპარაშუტო სო სისტემის უწყობადადობის გამო კოსმონავტი დაიღუპა (სსრკ).
- 12. VI. 1967. ავტომ. სადგური „ვენერა-4“ 19 1967 წ. 18 ოქტ. დაეშვა ვენერაზე და განაჯანხორციელა მისი ატმოსფეროს კვლევა (სსრკ).
- 14. VI. 1967. ავტომ. სადგურმა „მარინერ-5“ 19 წ. 19 ოქტ. ჩაუფრინა ვენერას და და გახლოვდა მისი კვლევა (აშშ).
- 15. IX. 10. XI. 1968. ხომალდებმა „ზონდ-5“ და „ზონდ-6“ შემოუფრინეს მთვარეს და დაბრუნდნენ

დედამიწაზე ბალისტიკური და მართული დაშვების გამოყენებით (სსრკ).

7. XII. 1968. OAO სერვის პირველი ასტრონ. დბთ (აშშ).

19. XII. 1968. „ინტელსატ-3B“ სერვის სტაციონარული კავშირგაბმულობის დბთ (აშშ).

21. XII. 1968. „აპოლონ-8“ ხომალდმა (კოსმონავტები ფ ბორმანი, უ. ლოველი, უ. ანდერსი) 1968 წ. 24 დეკ. შემოუფრინა მთვარის მისი თანამგზავრის ორბიტაზე და დაბრუნდა დედამიწაზე (აშშ).

5 და 10. I. 1969. ვენერას ატმოსფეროს კვლევის განგრძობა „ვენერა-5“ (16. V. 1969) და „ვენერა-6“ (17. V. 1969) სადგურების მიერ (სსრკ).

14. და 15. I. 1969. დედამიწის თანამგზავრის ორბიტაზე „სოიუზ-4“ (კოსმონავტი ვ შატალოვი) და „სოიუზ-5“ (კოსმონავტები ბ ვოლინოვი, ა ვლისევი და ე. ხრუნოვა) ხომალდების პირველი შეპირაბირება. ა. ელისევი და ე. ხრუნოვი ღია კოსმოსში გ. კიდნენ და გადავიდნენ „სოიუზ-4-ში“ (სსრკ).

24. II. და 27. III. 1969. მარსის კვლევის განგრძობა „მარინერ 6“ (31 VII. 1969) და „მარინერ-7“ (5 VIII 1969) ხომალდებით, რ-ებამაც მარსს ჩაუფრინეს (აშშ).

18. V. 1969. ხომალდი „აპოლონ-10“, რ-ზეც იმყოფებოდნენ კოსმონავტები, ტ. სტეფორდი, ჯ. იანგი და ი. სერნანი, 1969 წ. 21 მაისს გავიდა სელენოცენტრულ ორბიტაზე, შემოუფრინა მთვარეს, მოახდინა მანევრირება და დაბრუნდა დედამიწაზე (აშშ).

16. VII. 1969. პილოტირებული ხომალდის („აპოლონ-11“) პირველი დაშვება მთვარეზე. კოსმონავტებმა ჩ. არმსტრონგმა და ე. ოლდრინმა 21 სთ 36 წთ დაჰყვეს მთვარეზე (20-21. VII. 1969), სიმშვიდის ზღვაში; მ. კოლინზი ხომალდის ნაკვეთურში იმყოფებოდა სელენოცენტრულ ორბიტაზე. ფრენის პროგრამის შესრულების შემდეგ კოსმონავტები დედამიწაზე დაბრუნდნენ (აშშ).

8. VIII. 1969. ხომალდმა „ზონდ-7“ შემოუფრინა მთვარეს და დაბრუნდა დედამიწაზე მართული დაშვების გამოყენებით (სსრკ).

11, 12 და 13. X. 1969. კოსმ ხომალდების „სოიუზ-6“, „სოიუზ-7“ და „სოიუზ-8“ ჯგუფური ფრენა მანევრებით. კოსმონავტები: გ. შონინი და ვ. კუბასოვი; ა. ფილიპენკო, ვ. ვოლკოვი, ე. გორბატკო; ვ. შატალოვი და ა. ელისევი (სსრკ).

14. X. 1969. „ინტერკოსმოს“ სერვის პირველი სამეცნიერ. დბთ სოციალ. ქვეყნების სამეცნიერ. აპარატურით (სსრკ).

14. XI. 1969. პილოტირებული ხომალდის „აპოლონ-12“ დაშვება მთვარეზე. ქარიშხლების ოკეანეში. კოსმონავტებმა ჩ. კონრადმა და ა. ბინმა მთვარეზე დაჰყვეს 31 სთ 31 წთ (19—20 XI. 1969). რ. გორდონი სელენოცენტრულ ორბიტაზე იმყოფებოდა (აშშ).

11. II. 1970. იაპონიის პირველი დბთ „ოსუმი“.

11. IV. 1970. ხომალდმა „აპოლონ-13“, რ-შიც იმყოფებოდნენ კოსმონავტები ჯ. ლოველი,

ჯ. სუიჯერტი, ფ. პეიზი, შემოუფრინა მთვარეს და დაბრუნდა დედამიწაზე და-გეგმილი დაშვება მთვარეზე არ განხორციელდა ხომალდში ავარიის გამო (აშშ).

24. IV. 1970. ჩინეთის სრ-ის პირველი დბთ.

1. VI. 1970. ა. ნიკოლაევისა და ვ. სევასტიანოვის 425-საათიანი კოსმ. ფრენა „სოიუზ-9“ კოსმ. ხომალდით (სსრკ).

17. VIII. 1970. ავტომ. სადგურის „ვენერა-7“ რბილად დაშვება ვენერას ზედაპირზე (სსრკ).

12. IX. 1970. ავტომ. სადგური „ლუნა-16“ 1970 წ. 20 სექტ. რბილად დაეშვა მთვარის ზედაპირზე, სიუხვის ზღვის რაიონში, გაბურღა გრუნტი და მთვარის ქანის ნიმუშები ჩამოიტანა დედამიწაზე (სსრკ).

20. X. 1970. ხომალდმა „ზონდ-8“ შემოუფრინა მთვარეს და დაბრუნდა დედამიწაზე (სსრკ).

10. XI. 1970. ავტომ. სადგურმა „ლუნა-17“ მთვარეზე მიიტანა დედამიწიდან რადიომართვადი თვითმობილური აპარატი „ლუნოხოდ-1“, რ-მაც 11 მთვარის დღე-ღამის განმავლობაში 10,5 კმ გაიარა და გამოიკვლია წვიმების ზღვის რაიონი (სსრკ).

31. I. 1971. პილოტირებული ხომალდის „აპოლონ-14“ დაშვება მთვარეზე კრატერ ფრამუროს რაიონში. კოსმონავტებმა ა. შუპარდმა და ე. მიჩელიმ მთვარეზე 33 სთ 30 წთ დაჰყვეს (5—6. II. 1971). ს. რუსა სელენოცენტრულ ორბიტაზე იმყოფებოდა (აშშ).

19. IV. 1971. პირველი ხანგრძლივმოქმედი პილოტირებული ორბიტული სადგური „სალუტი“ (სსრკ).

19. V. 1971. ავტომ. სადგურ „მარს-2-ის“ დასაშვებმა აპარატმა პირველმა მიიღწია მარსის ზედაპირს, ხოლო სადგური 1971 წ. 27 ნოემბ. გავიდა მარსის ხელოვნური თანამგზავრის ორბიტაზე (სსრკ).

28. V. 1971. ავტომ.-სადგურ „მარს-3-ის“ დასაშვები აპარატი პირველი დაეშვა რბილად მარსის ზედაპირზე, ხოლო სადგური მარსის ხელოვნური თანამგზავრის ორბიტაზე გავიდა 1971 წ. 2 დეკ. (სსრკ).

30. V. 1971. ავტომ. სადგური „მარინერ-9“—პირველი მარსის ხელოვნური თანამგზავრი (13. XI. 1971) (აშშ).

6. VI. 1971. კოსმონავტების გ. დობროვოლსკის, ვ. ვოლკოვისა და ვ. პაცაევის 570-საათიანი ფრენა ხომალდ-თანამგზავრ „სოიუზ-11-ით“ და ორბიტულ სადგურ „სალუტი“ დედამიწაზე დაშვებისას, ხომალდის კაბინის დეპრეზურის გამო კოსმონავტები დაიღუპნენ (სსრკ).

26. VII. 1971. ხომალდის „აპოლონ-15“ დაშვება მთვარეზე. კოსმონავტებმა დ. სკოტმა და ჯ. ირვინმა მთვარეზე 66 სთ 55 წთ დაჰყვეს (30. VII—2. VIII. 1971). ა. უორდენი სელენოცენტრულ ორბიტაზე იმყოფებოდა (აშშ).

28. X. 1971. ინგლისის პირველი დბთ „პროსპერო“,

რ-იც ორბიტაზე გაიყვანა ინგლ. რაკეტა-მატარებელი.

14. II. 1972. ავტომ. სადგურმა „ლუნა-20“ დედამიწაზე ჩამოიტანა მთვარის გრუნტი სიუხვის ზღვის მახლობელი ტერიტორიიდან (სსრკ).

3. III. 1972. ავტომ. სადგურმა „პიონერ-10“ ჩაუფრინა ასტროიდების ზოლს (1972 წ. ივლ. — 1973 წ. თებ.) და იუპიტერს (4. XII. 1973) (აშშ).

27. III. 1972. ავტომ. სადგური „ვენერა-8“ 1972 წ. 22 ივლ. რბილად დაეშვა ვენერას ზედაპირზე და განახორციელა პლანეტის ატმოსფეროსა და ზედაპირის გამოკვლევა (სსრკ).

16. IV. 1972. ხომალდის „აპოლონ-16“ დაშვება მთვარეზე, კოსმონავტებმა ჯ. იანგმა და ჩ. დიუკმა მთვარეზე 71 სთ 02 წთ დაჰყვეს (21—24. IV. 1972). ტ. მეტინგლო სელენოცენტრულ ორბიტაზე იმყოფებოდა (აშშ).

7. XII. 1972. ხომალდის „აპოლონ-17“ დაშვება მთვარეზე. კოსმონავტებმა ი სერნანმა და პ. შმიტმა მთვარეზე 75 სთ 00 წთ დაჰყვეს (11—15. XII. 1972) რ. ევანზი სელენოცენტრულ ორბიტაზე იმყოფებოდა (აშშ).

8. I. 1973. ავტომ. სადგურმა „ლუნა-21“, 1973 წ. 16 იანვ. მთვარეზე მიიტანა „ლუნოხოდ-2“. 5 მთვარის დღე-ღამის განმავლობაში მთვარეზე დაეშვა 37 კმ გაიარა (სსრკ).

6. IV. 1973. ავტომ. საპლანეტათმორისო სადგური „პიონერ-11“; 1974 წ. დეკ. დასაწყისში გაუფრინა იუპიტერს, 1979 ბოლოს—სატურსს (აშშ).

14. V. 1973. ხანგრძლივმოქმედი პილოტირებული სადგური „სკაილები“; კოსმონავტებმა ჩ. კონრადმა, პ. ვიეიმა და ჯ. კერინმა 25 მაისიდან 28 დღე დაჰყვეს სადგურში, ა. ბინმა, ო. გერიოტმა და ჯ. ლუსამ 28 ივლ-იდან—59 დღე-ღამე, ხოლო ჯ. კარმა, ე. გიბსონმა და უ. პოუგმა 16 ნოემბ-იდან—84 დღე (აშშ).

17. V. 1974. პირველი ექსპ. მეტეოროლ. დბთ, გაგვიანილი სტაციონარულ ორბიტაზე, SMS-1 (აშშ).

3. VI. 1974. პირველი ამერ. კვლევითი თანამგზავრი „პოკანის“ ტიპის „ექსპლორერ-52“, მზის-სივრცის ქარისა და დედამიწის მაგნ. ველის კვლევისათვის გამიზნული (აშშ).

19. XII. 1974. პირველი საფრანგეთ-დას. გერმანიის ექსპ. კავშირგაბმულობის თანამგზავრი „სიმფონია-1“.

15. XI. 1974. ესპანეთში დამზადებული პირველი თანამგზავრი „ინტელსატ-1“.

19. IV. 1975. ინდოეთის პირველი თანამგზავრი, „არიამატა-1“, დამზადებული საბჭ. სპეციალისტების მონაწილეობით.

24. V. 1975. პ. კლიმუკისა და ვ. სევასტიანოვის კოსმ. ფრენა „სოიუზ-18-ით“, 26 მაისს შეაპირაბირეს სადგურ „სალუტი-4-თან“, რ-შიც კოსმონავტებმა 63 დღე-ღამე იმუშავეს (სსრკ).

8 და 14. VI. 1975. საპლანეტათმორისო ხომალდების „ვენერა-9“ და „ვენერა-10“ დასაშვები აპარატები 1975 წ. 22 და 25 ოქტ. რბილად დაეშვნენ პლანეტის განათებულ ნახევარზე და მსოფლიოში პირველად გადმოსცეს პლანეტის ზედაპირის ტელეგამოსახულება. ავიათონ ხომალდები ვენერას ხელოვნურ თანამგზავრებად იქცნენ (სსრკ).

15. VII. 1975. საბჭ. ხომალდ „სოიუზ-19-ისა“ (კოსმონავტები ა. ლეოროვი და ვ. კუბასოვი) და ამერ. ხომალდ „აპოლონის“ (ტ. სტეფორდი, ვ. ბრენდი და დ. სლეიტონი) ერთობლივი ფრენა, ორჯერ მოხდა ხომალდების შეპირაბირება და ხელახალი განიპირაბირება.

20. VIII. და 9. IX. 1975. ამერ. საპლანეტათმორისო ხომალდები „ვიკინგ-1“ და „ვიკინგ-2“ დაეშვნენ მარსზე შესაბამისად 1976 წ. 20 ივლ. და 3 სექტ. და 1976-1979 გამოიკვლიეს მარსის გრუნტი სიციცხლის მარტივ ფორმათა ძებნის მიზნით. შედეგები უარყოფითია (აშშ).

22. VI. 1976. ორბიტული სამეცნიერ. სადგური „სალუტი-5“, 1976 წ. 7 ივლ-იდან 24 აგვ-მდე მარსზე მუშაობდნენ ე. ვოლინოვი და ე. შოლოხოვი (გაფრინდნენ „სოიუზ-21-ით“ 6. VII. 1976), 1977 წ. 9-25 თებ. კი— ვ. გორბატკო და ი. გლაზკოვი (სოიუზ-24“, 7. II. 1977) (სსრკ).

9. VIII. 1976. ავტომ. სადგურმა „ლუნა-24“ დედამიწაზე მოიტანა მთვარის გრუნტი (სსრკ).

29. IX. 1977. სამეცნიერ. სადგურ. „სალუტი-6“. 1977 წ. 11 დეკ-იდან 1978 წ. 16 მარტამდე მარსზე მუშაობდნენ კოსმონავტები ი. რომანენკო და გ. გრეჩკო (გაფრინდნენ „სოიუზ-26-ით“ 1977 წ. 10 დეკ.), 1978 წ. 11—16 იანვ. მათთან ერთად იყვნენ ვ. ჯანიბეგოვი და ო. მაკაროვი („სოიუზ-27“; 10. I. 1978), პა—10 მარტს—ა. გუბარევი და ჩუბი კოსმონავტი ვ. რემეცი („სოიუზ-28“; 2. III. 78). სადგურზე მუშაობდა სხვა ექსპედიციებიც (სსრკ).

12. VIII. 1977. ამერ. ასტრონ. ობიექტების (პულსარები, კვაზარები, შავი ორბიტები, რადიო გალაქტიკები და სხვ.) საკვლევო დბთ HEAO-1 (აშშ).

20. VIII. და 5 IX. 1977. იუპიტერის, სატურნისა და მათი თანამგზავრების კვლევისათვის ამერ. ხომალდების „ვიოიაჯერ-1“ და „ვიოიაჯერ-2“ გაშვება. 10. დეკ. შევიდნენ ასტროიდების ზოლში. 1978—1980 გამოიკვლიეს იუპიტერისა და სატურნის სისტემები. (აშშ).

15. VI. 1978. ვ. კოვალენკოსისა და ა. ივანჩენკოვის 140-დღეაშინი ფრენა „სოიუზ-29-ით“, მუშაობა სადგურ „სალუტი-6-ზე“ 26 ივნ.—5 ივლ. მათთან ერთად იყვნენ პ. კლიმუკი და პოლონელი მკვლევარი გ. გერმაშევსკი (გაფრინდნენ „სოიუზ-30-ით“ 27. VI. 1978), 27 აგვ.—3. სექტ. კი ვ. პიკოვსკი და გდრ-ის მკვლევარი ზ. იენი (გაფრინდნენ „სოიუზ-31-ით“; 26. VIII. 1978) (სსრკ).

9 და 14 IX. 1978. „ვენერა-11“ და „ვენერა-12“ აპარატების გაშვება, რ-ებიც შესაბამისად 1978 წ. 25 დეკ. და 21 დეკ. რბილად დაეშვნენ ვენერას ზედაპირზე 800 კმ დაშორებით ერთმანეთისგან (სსრკ).

და სხვ. ბურჟ. კ-ის მიხედვით ეროვნულ-სახელმწიფოებრივი საზღვრები და სუვერენიტეტი ხელს უშლის ტექ., მეცნი. და ეკონ. შემდგომ სწრაფ განვითარებას. ამიტომ იგი ხელის ალება მსოფლიოში ეროვნულ ტრადიციებსა და კულტურაზე, სუვერენიტეტსა და დამოუკიდებლობაზე, მოქველდებულად მიიჩნევს ერთგვ. პატრიოტიზმს. პ. მსხვილი იმპერიალ. მონოპოლიების თეორ. იარაღია. იგი მიზნად ისახავს სხვა ქვეყნების ხალხთა ეკონ. და პოლიტ. დამონებას და მუშების კლასობრივი და რევ. შეგნების მოსაპობას.

ბურჟუაზიული კ. უპირისპირდება პრულეტარულ ინტერნაციონალიზმს. ლიტ.: მარქსი კ. და ენგელსი ფ., კომუნისტური პარტიის მანიფესტო. თბ., 1974; მათი ივე, ფიფინაზი. მატერიალისტური და იდეალისტური შეხედულებების დაპირისპირებულობა („გერმანული იდეოლოგიის“ I თავი), რჩული ნაწერები სამ ტომად, ტ. 1, თბ., 1975; ლენინი ვ. ი., ერთი თვითგამორკვევის უფლების შესახებ, თბ., გამომც. მე-4, ტ. 20; მისი ივე, მარქსიზმის კარიკატურისა და „იმპერიალისტური ეკონომიკის“ შესახებ, იქვე, ტ. 23; Кузьмин Э. Л., Мировое государство: иллюзии или

реальность?, М., 1969; Социологические проблемы международных отношений, М., 1970. ა. გონაშვილი. კოსმოსი (ბერძნ. κόσμος — წესრიგი, მსოფლიო, სამყარო), სამყარო, როგორც ერთიანი, ორგანიზებული სისტემა. ტერმ. „კ“. მკ. ბერძნულიდან მოდის, ამჟამად იგი იხმარება როგორც სამყაროს სინონიმი და გულისხმობს მეტაგალაქტიკის მთელ სივრცეს მასში მოქცეული სხეულებითურთ. ზოგჯერ ამ ცნების შენაარსში არ გულისხმობენ დედამიწას და მის ატმოსფეროს (ანალიტიკურა აზრით იხმარება ტერმ. „კოსმოსური სივრცე“). კოსმ. ტექ. განვი-

თარების შედეგად შეიქმნა „ახლო კოსმოსის“ ცნებაც, რაც არსებითად მხოლოდ დედამიწისა და მზის მახლობელ სივრცეს გულისხმობს და ძლიერ ზღუდავს ცნება პ-ის თავდაპირველ მნიშვნელობას.

„კოსმოსი“, სახელწოდება დედამიწის ხელოვნური თანამგზავრების (დბთ) სერიისა, რ-ებსაც რეგულარულად უშვებენ 1962 წ. 16 მარტიდან სსრკ-რამდენიმე კოსმოდრომიდან სხვადასხვა 2-4 საფეხურიანი მატარებელი რაკეტებით კოსმ. სივრცისა და დედამიწის ატმოსფეროს ზედა ფენების გამოკვლევის მიზნით.

1980 წ. 10 დეკ-თვის გაშვებულია ამ სერიის 1226 თანამგზავრი. სამეცნ. პროგრამა გულისხმობს ატმოსფეროს ღრუბელთა სისტემების, რადიოტელეტა გავრცელების, დედამიწის რადიაციული სარტყლების, მზის გამოსხივების და სხვათა შესწავლას. ამას გარდა პ-ის სერიის დბთ ხელს უწყობს კოსმ. ფრენებთან დაკავშირებულ ტექ. საკითხების დამუშავებას (ორბიტაზე შეკირაობების, თრინგების, გამოსხივებისაგან დაცვის, კოსმ. აპარატის ატმოსფეროს მეკრივ ფენებში შესვლისა და სხვა საკითხები). „პ-ის“ სერიის დბთ-ების ორბიტები მოიცავს 145 კმ-იდან 61 ათ. კმ სიმაღლე-მდე სივრცეს; ზოგი მათგანი გაშვებულია ერთი მატარებელი რაკეტით (მაგ. „პ-336“- „პ-343“); ზოგს აქვს საბორტო აპარატურის ენერჯით კვების სისტემა (ენერჯიას დებულობენ მზის ბატარეებიდან ან დენის ქიმ. წყაროებით). სამეცნ. ცნობებისა დედამიწაზე გადმოტყვების მრავალარხიანი ტელემეტრული სისტემები და სხვ. „პ-ის“ სერიის ზოგ დბთ-ს აქვს დასაშვები აპარატები (მაგ. „პ-136“ და სხვ.). ზოგი დბთ ბიოლ. პრობლემებს იკვლევს (მაგ. „პ-110“), ზოგი — მეტეოროლ. პრობლემებს (მაგ. „პ-144“), ზოგიც — ატმოსფეროს ბუნებას (მაგ. „პ-261“). დბთ-ს, რ-ებსაც 1969-იდან უშვებენ სოციალ. ქვეყნების საერთაშ. პროგრამის ფარგლებში კოსმ. სივრცის შესწავლის მიზნით, უწოდებენ „ინტერკოსმოსს“. მონაცემები „პ-ის“ სერიის დბთ-ების გაშვების შესახებ ქვეყნდება ქართულ „ასტრონომიულ კალენდარში“.

კოსმოსური ბიოლოგია, ბიოლოგიის სხვადასხვა დარგის ერთობლიობა, რ-იც შეისწავლის: 1. ორგანიზმთა ცხოველმოქმედების თავისებურებებს კოსმოსის პირობებში (კოსმოსური ფიზიოლოგია, ეკოფიზიოლოგია, ეკობიოლოგია), 2. კოსმ. ხომალდებისა და სადგურების ეკოპაუის წევრთა ცხოველმოქმედებისათვის საჭირო ბიოლ. სისტემების აგებულების პრინციპებს და 3. სიცოცხლის არამიწიერ ფორმებს, პ. ბ. აერთიანებს ბიოლ. სხვადასხვა დარგის, საავიაციო მედ., ასტრონ., გეოფიზ., რადიოელექტრონიკისა და სხვა მეცნიერებათა მიღწევებს. ცდებისა და დაკვირვებებისათვის იყენებენ ვირუსებს, მიკრობებს, უმდაბლეს და უმაღლეს მცენარეებსა და ცხოველებს. სსრკ-ში საამისოდ გამოყენებულია უკვე 60-მდე, ხოლო აშშ-ში — 40-მდე ბიოლ. ობიექტი. პირველი გამოკვლევები, რისთვისაც იყენებდნენ საპაერთ ბურთებს, ჩატარდა სსრკ-სა და აშშ-ში XX ს. 30-იან წლებში. 1935 საბჭ. სტრატოსტატ „სსრკ-1-ბის“-ზე და ამერ. სტრატოსტატ „ექსპლორერ-2-ზე“ ჩატარდა დაკვირვებები, რ-იც ეხებოდა რადიაციის გავლენას მუტაგენეზის პროცესზე. ამჟამად უმთავრესი კოსმ. ბიოლ. გამოკვლევები ჩატარებს საბჭ. და ამერ. მეკლე-ვარებმა. გარკვეული შედეგები მიიღეს საფრანგეთში, იტალიაში, ინგლისში, გერმ.-ში.

პ. ბ-ის უპირველესი ამოცანაა ორგანიზმებზე კოსმოსში ფრენის ფაქტორების და კოსმ. სივრცის პირობების გავლენის შესწავლა. ასეთ გამოკვლევებს ატარებენ სპეც. ლაბორატორიებში, სადაც ხელოვნურად არის შექმნილი კოსმოსის მსგავსი პირობები. ძირითადი და არსებითი მნიშვნელობის მონაცემები მიიღეს კოსმოსში გაშვებულ ორგანიზმებზე დაკვირვებით,

რ-ის დროსაც შესაძლებელია ორგანიზმისათვის უჩვეულო გარემოს ფაქტორთა მოვლი კომპლექსის გავლენის შესწავლა.

დადგენილია, რომ სიმაღლესთან ერთად იცვლება სასუნთქი აირცვლის პირობები. მაგ., უკვე 15 კმ სიმაღლეზე (ბარომეტრული წნევა 87 მმ ვწყ. სვ) სუნთქვა შეუძლებელია სუფთა ჟანგბადის შესუნთქვისასაც კი. 19,2 კმ სიმაღლეზე თბილ-სისხლიანი ცხოველების სისხლი, ლიმფა და სხვა სითხეები „დუღს“, რადგან ორგანიზმის თხიერ არეებში ბარომეტრული წნევა 37°C-ზე წყლის ორთქლის წნევას უტოლდება. 36-40 კმ სიმაღლეზე ატმოსფეროს ზედა ფენებში დაუბრკოლებლივ გადის პირველადი კოსმ. სხივები და ულტრა-ისპერ სხივებთან (უი) ერთად ძლიერ ბიოლ. დამაზიანებელ ეფექტს ამჟღავნებს. კოსმ. ხომალდის კაბინაში კი რადიაცია სუსტად ატანს, რის გამოც მასში მყოფი ორგანიზმები საკმაოდ კარგადაა დაცული რადიაციის დამაზიანებელი გავლენისაგან. 100-200 კმ-ზე უფრო ატმოსფერო პრაქტიკულად აღარ არის, რის გამოც ბგერითი ტალღები ვეღარ ვრცელდება, სინათლე არ ფანტება, სივრცე და სიღრმე ძნელად აღიქმება. დედამიწის ხელოვნურ თანამგზავრებზე (დბთ) წარმოიქმნება დინამ. უწონადობის მდგომარეობა, რადგან დედამიწის მიზიდულობის ძალა მის ტოლ ცენტრიდანულ ძალას უწონასწორდება, რ-იც ორბიტაზე ფრენისას ვითარდება.

ორგანიზმზე კოსმოსის პირობების გავლენის შესასწავლად თავდაპირველად (XX ს. 40-50-იანი წწ) ცდები ტარდებოდა სხვადასხვა ცხოველზე — ძაღლებზე, მაიმუნებზე და სხვ., რ-თაც კოსმ. ფრენის მსგავს პირობებში აყენებდნენ — რაკეტებით აჰყავდათ 500 კმ სიმაღლეზე. შეისწავლიდნენ კოსმოსში ცხოველთა სიცოცხლისათვის საჭირო პირობების შექმნის შესაძლებლობას (პერმეტულ კაბინაში ან სპეც. სკაფანდრებში არაპერმეტულ კაბინაში), ფრენის უსაფრთხოების, დიდ სიმაღლეზე კატაპულტირებისა და პარა-შუტით დაშვების საშუალებებს და მეთოდებს, პირველადი კოსმ. გამოსხივების ბიოლ. მოქმედებას. დაადგინეს, რომ მაღალორგანიზმული ცხოველები რაკეტით გაფრენისას აჩქარებას და დინამ. უწონადობას დაახლოებით 20 წთ-მდე უძლებენ. საბჭ. მე-2 ხელოვნურ თანამგზავრზე (1957) მეტად მნიშვნელოვანი დაკვირვებანი ჩატარდა ძაღლ „ლაიკაზე“, რითაც გამოვლინდა კოსმოსში ორგანიზმის ხანგრძლივი ყოფნის შედეგები. შემდგომში შეიქმნა ისეთი კოსმ. თანამგზავრი-ხომალდები, რ-თაც შეეძლოთ დედამიწაზე დაბრუნება. ხომალდებში ათავსდებდნენ მრავალნიერ ცხოველსა და მცენარეს, ლოკოკინას კვერცხებს, ადამიანის ქსოვილთა კულტურას, ბაქტერიებს, ვირუსებს, ფაგებს, ზოგიერთ ფერმენტს და ა. შ. ხომალდის კაბინაში შექმნილი იყო ნორმალური ატმ. წნევა (760±10 მმ ვწყ. სვ.), ტემპ-რა (18±3°C), ჟანგბადის შემცველობა (20-24%), ტენიანობა (35-50%). ცხოველები იკვებებოდნენ ავტომ. საკვებურებიდან, ქსოვილთა კულტურები და სხვა ბიოლ. ობიექტები მთავრებული იყო თერმოსტატებში, სადაც ავტომატურად იყო რეგულირებული ტემპ-რა. ძაღლებს მიერთებული ჰქონდათ სათანადო აპარატურა და მეკლევრები რადიოტელემეტრიულად აკვირდებოდნენ ორგანიზმის ფიზიოლ. მდგომარეობას. ანაკოზიური დაკვირვებანი ტარდებოდა საკონტროლო ცხოველთა და მცენარეთა შესაფერის ჯგუფებზე, რ-ებიც, გარდა უწონადობისა, კოსმოსის მსგავს პირობებში იყვნენ.

ორბიტაზე გაყვანის დროს ყველა ძაღლს გაზიარებული ჰქონდა პულსი და სუნთქვა. რაც ხომალდის ორბიტულ ფრენაზე გადასვლის შემდეგ თანდათან უახლოვდებოდა ნორმას. აჩქარების შემოქმედების ყველაზე უშუალო და მნიშვნელო-

ვანი გამოვლინება იყო ფილტვების ვენტილაციის ცვლილებანი და სისხლძარღვთა სისტემაში სისხლის გადაწვილება, აგრეთვე სისხლის მიმოქცევის რეგულაქსური რეგულიაციის დარღვევა. უწონადობის პირობებში პულსის სიხშირე უფრო დაბალია და ცვალებადიც, ვიდრე მოდულურ ცდებში დედამიწაზე. ძაღლები საკმაოდ მაღელ ვეგეტიაციას უწონადობის უჩვეულო პირობებს და კორდინირებული მოძრაობაც აღუდგებოთ. მსგავსი შედეგები მიიღეს მაიმუნებზე ცდებით. კოსმოსში ნამყოფი ძაღლების, ვირთაგვებისა და თაგვების სისხლსა და შარდში აღინიშნა ზოგიერთი გარდამავალი ცვლილება, აღმოჩნდა, რომ თაგვების ძვლის ტენიში ქრომოსომთა გადაჯგუფება გადიდებული იყო, სისხლის წარმოქმნა — ოდნავ დაქვეითებული. კოსმოსში ხანგრძლივად მყოფ ძაღლებსა და მაიმუნებს განუვითარდათ სისხლძარღვთა სისტემის დეტრენირება, დაერღვათ წყლისა და მარილების ცვლა, კერძოდ, ძვლებში შემცირდა კალციუმის რაოდენობა. ორბიტული ფრენისას კოსმოსში მყოფი ორგანიზმების გენეტი. შესწავლით დადგინდა, რომ ხახვისა და იონჯის თესლი კოსმოსში უფრო სწრაფად ლივდება; ბარდის, სიმინდისა და ხორბლის ლივებზე შეამჩნიეს უჯრედების გამრავლების აჩქარება. რადიაციისადმი გამძლე შტამის აქტივობის ცვლებს 6-ჯერ მეტი გადარჩენილი სპორა და განვითარებული კოლონია აღმოაჩნდათ, ვიდრე საკონტროლოებს. მაშინ როდესაც რადიაციისადმი მგრძობიარე შტამებში შესატყვისი მაჩვენებლები 12-ჯერ შემცირდა. კოსმოსში ნამყოფ დროზოფილებში იმატა სქესთან (x ქრომოსომასთან) დაკავშირებულმა რეცესიულმა ლეტალურმა მუტაციებმა. ფიქრობენ, რომ დადგენილი გენეტი. ცვლილებანი შეიძლება იყოს არა მხოლოდ რადიაციის, არამედ ფრენის ყველა ფაქტორის — აჩქარების, უწონადობის, ვიბრაციის — ერთობლივი შედეგი.

ტრასაზე დედამიწა-მოვარე-დედამიწა ჩატარებული ცდებისა და დაკვირვებების შედეგად შეისწავლეს დედამიწის რადიაციული სარტყლების მათონიზმული გამოსხივების ბიოლოგიური მოქმედება, აგრეთვე, პირველადი კოსმ. გამოსხივების და მზეზე აფეთქებათა პროტონების მიხედვით მოქმედების. ზოგიერთი ფიზიოლ. მაჩვენებლის (ლეიკოციტების, ერთორციტების, ჰემოგლობინის რაოდენობა) შედარებისას აღმოჩნდა, რომ კოსმოსში ნამყოფ ზოგიერთ მცენარეს ემჩნეოდა ზრდისა და განვითარების, ქრომოსომული დარღვევების მატება.

მაღლივ და ბალისტიკურ რაკეტებზე დედამიწის ხელოვნურ თანამგზავრებზე, თანამგზავრ-ხომალდებზე და სხვა კოსმ. საფრენ ექსპერიმენტებზე ჩატარებული ბიოლ. ექსპერიმენტებით დაადგინეს, რომ ადამიანს შეუძლია იცოცხლოს და საკმაოდ ხანგრძლივადაც იმუშაოს კოსმ. ფრენის პირობებში. უწონადობა ამცირებს ორგანიზმის ფიზ. ამტანობას და ამწელებს ნორმალური (დედამიწის) გრავიტაციის პირობებისადმი რეადაპტაციას; უწონადობა არ იწვევს მუტაციებს, ყოველ შემთხვევაში ვერსად ან ქრომოსომულს. დღის წესრიგში დგას უწონადობის გავლენის შესწავლა უჯრედშიგა პროცესებზე, დიდძალ-ტიანი მძიმე ნაწილების ბიოლ. ეფექტების, ფიზიოლ. და ბიოქიმი. პროცესების რიტიმის თავისებურებათა გამოვლენა კოსმ. ფრენის ფაქტორების შემოქმედების პირობებში. პ. ბ-ის (ასევე კოსმ. მედიცინის) უმნიშვნელოვანესი პრობლემაა, კოსმოსში ადამიანის ხანგრძლივად ყოფნის პირობებში ნორმალური ცხოველმოქმედების უზრუნველყოფის ბიოლ. საფუძვლები და პრინციპების დამუშავებაც. ამ მხრივ უკვე მნიშვნელოვანი მიღწევებია მოპოვებული. 1961 წერ სსრკ-ში, ხოლო შემდეგ აშშ-ში განხორციელდა ადამიანის გაფრე-

ნა კოსმოსში. მომდევნო წლებში კოსმოსში გაუშვეს მრავალი ხომალდი და საპლანეტათმორისო სადგური, რ-ებშიც იყვნენ ადამიანები, ხშირად საკმაოდ ხანგრძლივად. 1975 საბჭ. კოსმ. ხომალდი „სოიუზი“ და ამერ. „აპოლონი“ შეპირაპირდნენ კოსმოსში, ამასთან მოხდა ეკიპაჟის წევრების გადასვლა-გადმოსვლა ერთი ხომალდიდან მეორეში. საამისო წინაპირობების მომზადებაში დიდი მნიშვნელობა ჰქონდა პ. ბ-ის გამოკვლევებსაც. ასეთ გამოკვლევებს მნიშვნელობა ექნება შემდგომშიც ახ. კოსმ. ტრასების დაზვერვისათვის, რისთვისაც საჭირო იქნება ბიოტელემეტრიის ახ. მეთოდების შემუშავება, ისეთი ხელსაწყოების კონსტრუირება, რ-ებიც კოსმოსში ყოფნისას ორგანიზმში წარმოქმნილ სხვადასხვა სახის ენერგიას გარდაქმნიან ზოგიერთი ზუსტი ხელსაწყოების საჭირო ელექტროენერგიად, ისეთი ბიოლ. კომპლექსების ან დახშული ეკოლ. სისტემების შექმნა, რ-ებიც უზრუნველყოფენ ადამიანის ხანგრძლივ ყოფნას კოსმოსში.

კოსმოსში ჩატარებული ექსპერიმენტებისა და დაკვირვებების შედეგები ქვეყნდება მრავალ სპეც. ჟურნალსა და კრებულში როგორც სსრკ-ში, ისე უცხოეთში.

ლიტ.: Газенко О. Г., Космическая биология, წგნ.: Развитие биологии в СССР, М., 1967.

კოსმოსური პოლუცია, კოსმოსის ეპოქაში ჩამოყალიბებული სამეცნიერო დარგი, რ-აც დასაბამი მიეცა სსრკ-ის მიერ მსოფლიოში პირველი დედამიწის ხელოვნური თანამგზავრის გაშვების დღიდან (1957 წ. 4 ოქტ.). პ. ბ. საკუთარი პროგრამის შესაბამისად დედამიწის ხელოვნურ თანამგზავრთა საშუალებით მოპოვებული მასალის გეოდ. თვალთახედვით დამუშავების საფუძველზე იკვლევს ისეთ პრობლემებს, როგორცაა: დაკვირვების ადგილების გეოცენტრული კოორდინატების განსაზღვრის საფუძველზე დედამიწის ფორმისა და ზომის დადგენა; კონტინენტების გეოდ. ურთიერთდაკავშირება; მზის დაბნელებისა და მთვარის მიერ ვარსკვლავების დაფარვის მასალების გეოდ. თვალთახედვით დამუშავება და სხვ.

კოსმოსური ზონლი, დედამიწისასლო კოსმოსური სივრცის, მზის სისტემის სხეულებსა და მათი მიდამოების კვლევისათვის გამოიზნული კოსმოსური საფრენი აპარატი. მალღივი ზონდებისაგან განსხვავებით პ. ზ-ებით კვლევა ხორციელდება დედამიწის ზედაპირიდან მის რადიუსზე უფრო მეტ მანძილებზე. შედარებით მცირე ექსცენტრისიტეტიან ორბიტაზე გაშვებულ თანამგზავრებს პ. ზ-ებს არ უწოდებენ. პ. ზ-ებს აკუთვნებენ მთვარისა და პლანეტებისაკენ გაშვებულ აპარატებს (პირველი პ. ზ. „ლუნა-1“ 1959 წ. 2 იანვ. გაუშვეს საბჭ. კავშირში; მან 1959 წ. 4 იანვ. გაუარა მთვარეს და შემდეგ ხელოვნურ პლანეტად იქცა). პ. ზ-ებისათვის ხმარობენ სხვა სახელწოდებებსაც: „მთვარის სადგური“, „ავტომატური საპლანეტათმორისო სადგური“ და სხვ. (სსრკ-ში), აგრეთვე „მთვარის ზონდი“, „მარსის ზონდი“ და სხვ. (აშშ-ში), „ზოგჯერ „კოსმოსურ სადგურებსაც“. ტიპური პ. ზ-ებია „ზონდის“ სერიის საბჭ. და „პიონერის“ სერიის ამერ. კოსმ. აპარატები.

სამეცნ. კვლევა ზონდებზე ხორციელდება როგორც საბოლოო აპარატურით, ისე ფოტოგრაფირებითა და დისტანციური გაზომვით. პლანეტათმორის ტრასებზე გაყვანა, აგრეთვე სხვა ციურ სხეულებზე დაშვება ხდება ხელოვნური თანამგზავრის შუალედური ორბიტებიდან.

პ. ზ-ების მეშვეობით აღმოჩენილია დედამიწის მაგნიტოსფერო, მზისიერი ქარი და სხვ. შესწავლილია დედამიწისასლო და პლანეტათმორის მანვ. ველები, აგრეთვე მთვარისა და პლანეტების მიდამოები.

რის ძირითადი სახე. პ. ბ. მყარდება დედამიწისა და კოსმ. საფრენ აპარატებს (კსა) შორის, დედამიწის პუნქტებსა და აგრეთვე კსა-ებს შორის.

კავშირი დედამიწასა და კსა-ებს შორის მიზნად ისახავს ყველა სახის ინფორმაციის ორმხრივ გადაცემას. თუ რადიოკავშირი დამყარებულია შორეულ კსა-თან (პლანეტათმორის ავტომ. სადგური — პას), მისაღები რადიოსიგნალები მეტად დაბალი დონისაა, ურთიერთხედვის დრო კი — ხანგრძლივი, როცა პირიქითაა, ე. ი. კსა (მაგ., კოსმ. ხომალდი — კხ, დედამიწის ხელოვნური თანამგზავრი — ლხთ) ახლოსაა, ეს სიგნალები საკმაოდ მაღალი დონისაა, ხოლო ურთიერთხედვის დრო — მცირე.

კავშირგაბმულობის ხაზებს — დედამიწა-ბორტი კსა-ისა (დ-ბ) და კსა-ის ბორტი-დედამიწა (ბ-დ) — ინფორმაციული დატვირთვა და ენერგეტ. პოტენციალი ერთმანეთისაგან განსხვავებული აქვთ. ხაზ-დ-ბ უზრუნველყოფს კსა-ის მართვის ბრძანებათა სიგნალების გადაცემას, ტრანსპორტის გაზომვას და კოსმონავტიკთან სატელეფონო, სატელეგრაფო და სატელევიზიო კავშირს. ხაზ-ბ-დ შედარებით მცირე ენერგეტ. პოტენციალი აქვს, რადგან კსა-ის გადაცემები უფრო ნაკლებია სიმძლავრისაა, ვიდრე დედამიწის სადგურისა. კსა-იდან ინფორმაციის მისაღებად დედამიწის პუნქტებში იყენებენ დიდი ეფექტური ფართობის (ათეული მ²) ანტენებს. პლანეტათმორის კსა-იდან ინფორმაციის მისაღებად გამოყენებულ ანტენათა ეფექტური ფართობი კი ასეული და ათასეული მ²-ია.

კოსმ. კავშირი ადამიანთან მსოფლიოში პირველად 1961 წ. 12 აპრ. განხორციელდა, როცა კოსმონავტი ი. გაგარინმა კხ „ვოსტოკით“ დედამიწის შემოყარა და ფრენის დროს მდგრადი ორმხრივი სატელეფონო და სატელეგრაფო კავშირი დამყარა. შემდგომ „ვოსტოკისა“ და „ვოსნოდის“ ერთდროული ფრენის დროს რადიოკავშირი დამყარდა კხ-ებს შორისაც. 1961 აგვ. კი მსოფლიოში პირველად კოსმოსიდან გადმოიყვანა ადამიანის (კოსმონავტი გ. ტიტოვის) სატელევიზიო გამოსახულება.

ყველაზე შორეული ორმხრივი რადიოკავშირი პას-ების ფრენისას მყარდება. მაგ., მარსის მიმართულებით ფრენის დროს რადიოკავშირი პას-სა და დედამიწას შორის დამყარებული იყო 350 მლნ. კმ მანძილზე, იუპიტერისაკენ ფრენისას კი — 800—900 მლნ. კმ-ზე. ასეთი შორეული რადიოკავშირისათვის პას-ზე დგამენ დედამიწისაკენ მიმართულ ანტენას.

კავშირგაბმულობა დედამიწის ორ ან რამდენიმე პუნქტს შორის ხორციელდება კოსმოსში მდებარე ჯოის ან სხვა ხელოვნური საშუალებებით (მაგ. ნემსების სარტყელი, ონიზებული ნაწილაკების ღრუბელი და ა. შ.).

მაღალ ორბიტაზე მოძრაე ღრუბლე დაყენებული ერთი შუალედი რეტრანსლატორის მეშვეობით რადიოკავშირი მყარდება ორ პუნქტს შორის, რ-თა შორის მანძილი რამდენიმე ათასი კმ-ია.

კავშირგაბმ. ღრუბლეებზე როგორც კავშირგაბმ. ცალკეულ ხაზებს ისე რადიორელეური ხაზების ქსელებს, რ-თა მეშვეობით მიმდინარეობს სატელევიზიო პროგრამების გადაცემა, მრავალარხიანი ტელეგრაფირება და სხვ., ამ მიზნით 1967-იდან სსრკ-ში მოქმედებს კავშირგაბმ. სისტემა „ორბიტა“, რ-ივ ემსახურება უკიდურესი ჩრდილოეთის, ციმბირის, შორეული აღმოსავლეთის, შუა აზიისა და სხვა რ-ნებს.

ღრუბ-ის გარდა რეტრანსლატორად დედამიწის ბუნებრივი თანამგზავრის (მთვარის) გამოყენებაც არის შესაძლებელი. მთვარე რომ აქტ. რეტრანსლატორად გამოვიყენოთ, საჭიროა მასზე დაიდგას რა-

დიოსარეტრანსლაციო სადგური. ვინაიდან მთვარე დედამიწისაკენ ყოველთვის მხოლოდ ერთი გვერდით არის მოქცეული, ძნელი არ არის მასზე ანტენის დადგმა (ანტენის ორიენტირება დედამიწისაკენ საჭიროა ერთხელ, მუშაობის პროცესში მცირე კორექტირება სჭირდება).

კოსმ. სადგურების, მ. შ. მთვარის სადგურის, კვების წყაროდ თანამედროვე ეტაპზე მზის ბატარეების მიძინევენ.

კავშირი კსა-ებს შორის საჭიროა ინფორმაციის გასაცვლელად კოსმოსში მყოფი ორი ან რამდენიმე კხ-ის ეკიპაჟებს, კხ-ის ეკიპაჟსა და ლა კოსმოსში მყოფ კოსმონავტებს შორის, აგრეთვე ორ ავტომ. კსა-ს შორის სიგნალების რეტრანსლაციისა და ნავიგაციისათვის, ფრენის მართვისა და აპარატების დაახლოებისათვის.

მომაველში სტაციონარულ ღრუბ-თა მეშვეობით ისეთი სისტემები შეიქმნება, რ-ებიც სატელევიზიო პროგრამებს უშუალოდ ტელევიზორს გადასცემენ.

პერსპექტიულია ოპტ. კავშირგაბმულობა ლაზერების გამოყენებით. ოპტ. ტალღებით ინფორმაციის გადაცემა შესაძლებელია ზეშორეულ მანძილზე (ე. ი. ისეთ პლანეტებზე, რ-ებიც დედამიწისაგან დაშორებული არიან სინათლის ათეული წლით).

იმის გამო, რომ დედამიწის ატმოსფერო ძლიერ შთანთქავს და აბნევს ოპტ. ტალღებს ენერგიას, მეტად ხელსაყრელია ოპტ. კავშირგაბმულობა კოსმოსის უპირთ სივრცეში მფრინავ კსა-ებს შორის. იხ. აგრეთვე დედამიწის ხელოვნური თანამგზავრი და კავშირგაბმულობის თანამგზავრი.

ლიტ.: Куликов В. В., Современные системы беспроводной дальней связи, М., 1968; Петровиц Н. Т., Камнев Е. Ф., Вопросы космической радиосвязи, М., 1965.

კოსმოსური მალიცინა, მეცნიერების კომპლექსური დარგი, რ-იც სამედიცინო, ბიოლოგიური, საინჟინრო და სხვა დისციპლინების გამოყენებით შეისწავლის და სხვადასხვა ღონისძიებით უზრუნველყოფს ადამიანის კოსმოსური ფრენისა და კოსმოსურ სივრცეში გასვლის დროს მისი სიცოცხლისუნარიანობის ოპტიმალურ პირობებს და უსაფრთხოებას. პ. მ. იკვლევს კოსმ. ფრენის ფაქტორებისა და პირობების გავლენას ადამიანის ორგანიზმზე და შეიმუშავებს შესაბამის პროფილაქტიკ. ღონისძიებებს; ადგენს და ასახულებს ავარიული მდგომარეობის შექმნისას კოსმ. ხომალდის ეკიპაჟის გადასარჩენად საჭირო სამედ. ღონისძიებებს (ინდივიდ. დაცვის საშუალებანი და სხვ.); ადგენს ფრენისათვის კოსმონავტიკის სამედ. მომზადების სისტემის ეფექტურობის კრიტერიუმებს, ამჟამად პ. მ-ის მთავარ პრობლემებს განეკუთვნება ადამიანის ორგანიზმზე კოსმ. ხომალდში, თავისუფალ კოსმოსში, მთვარეზე ან სხვა პლანეტაზე განსხვავებული გარემოს პირდაპირი ფიზ. და ფსიქოგენური გავლენის, ორბიტაზე საფრენი აპარატის გაყვანის, საპლანეტათმორისო სივრცეში მოძრაობისა და დედამიწაზე დაბრუნების დროს მოქმედი ფაქტორების, აგრეთვე არქარების, ხმაურისა და ვიბრაციის გავლენის შესწავლა. გარდა ამისა, პ. მ. შეისწავლის უწონადობისა და მცირე ზომის პერმეტული კაბინის ხელოვნურ გარემოში ხანგრძლივი იზოლაციის პირობებში ყოფნასთან დაკავშირებულ პათოლოგიას, ემოციურ დაძაბულობას, დეუ-ლამის რიტმის პერიოდის შეცვლის თავისებურებებს და სხვ. იკვლევს არქარებიდან უწონადობაში და უწონადობიდან არქარებასა და შემდეგ გრავიტაციაში გადასვლას; კოსმონავტის კოსმ. ხომალდში ფრენისას მისი სიცოცხლისა და შრომისუნარიანობის შენარჩუნებისთვის საჭირო პირობებს (კაბინის ოპტიმალური მიკროკლიმატი — ჯანგბადის შემცველობა და ტემპერატურის რეჟიმი, სინოტივე, განათება, ვენტილაცია და სხვ.); კოსმო-

დებიან დედამიწის მიზიდულობის სფეროს და შედგან მზის, პლანეტებისა და მათი ბუნებრივი თანამგზავრების გავლენის სფეროში. ეს არის ავტომ. (მაგ. ავტომ. პლანეტათმორისი სადგური) და ეკიპაჟის მიერ პილოტირებული (კოსმ. ხომალდ-თანამგზავრები, ორბიტური სადგურები, პლანეტათმორისი კოსმ. ხომალდები). უკვე შექმნილია აღნიშნული კსა-ების უმეტესი სახეობა: ძიმინარობის მუშაობა პლანეტათმორისი ხომალდების შესაქმნელად ადამიანის სხვა პლანეტებზე გასაფრენად, მრავალგზისი გამოყენების სატრანსპ. კოსმ. ხომალდების დასაპროექტებლად და სხვ.

განასხვავებენ კსა-ის ფრენის სამ უბანს: აპარატის ორბიტაზე გაყვანას, რისთვისაც მას ანიჭებენ მოცემული მიმართულებით საჭირო კოსმოსურ სიჩქარეს; ორბიტურ ფრენას, როდესაც აპარატი მოძრაობს ძირითადად ინერციით ციური მექანიკის კანონების შესაბამისად, და დაჯდომის უბანს.

ზოგჯერ კსა-ს აქვს საბორტო რაკეტული ძრავები, რ-ებიც ფრენის ორბიტურ უბანზე მოძრაობის ტრანეიტორიის შეცვლის ან დაჯდომის წინ აპარატის დამუხრუჭების საშუალებას იძლევიან.

რაკეტა-მანქანების კოსმ. რაკეტა) ერთადერთი საშუალებაა კსა-ის კოსმ. სივრცეში გასაყვანად. რაკეტის მაქს. სიჩქარე დამოკიდებულია რეაქტიული ჭავლის გამოდინების სიჩქარეზე, რაც თანამდებროვე ქმნ. სათბობის გამოყენებისას შეადგენს 3000-4500 მ/წმ-ს. მიუხედავად ასეთი სიჩქარისა, ერთსაფეხურიან რაკეტას არ შეუძლია განავითაროს კოსმოსში ფრენისათვის საჭირო სიჩქარე (დაახლ. 8 კმ/წმ). ამიტომ იყენებენ შედგენილ რაკეტას, რ-საც ფრენის დროს სცილდება კონსტრუქციის ნაწილები (დახარჯული სათბობის ავზები, ძრავები). კოსმონავტიკაში გამოყენებულ ძირითად რაკეტებს (რაკეტა-მატარებლებს) 2-4 საფეხური აქვს. რაკეტის მოწყობილობა შედგება მართვის სისტემებისა და აგრეგატებისაგან, რ-ებიც საჭიროა ფრენის დროს სამართავად, ნამუშევარი საფეხურების მოსაცილებლად, სათბობის ავზების ჩასაბერად, ძრავებში სათბობის მიწოდების სარეგულირებლად და სხვ. კოსმოსური რაკეტის ძალური დანადგარი ჩვეულებრივ შედგება რამდენიმე ძრავაგან, რ-თა მუშაობა სინქრონიზებულია. რაკეტა-მატარებლით კოსმოსში გაყვანილი დედამიწის ხელოვნური თანამგზავრის მოძრაობის სიჩქარე I კოსმ. სიჩქარის (დაახლ. 7,91 კმ/წმ) ტოლი ან მასზე ცოტა მეტია, პლანეტათმორისი კსა-ის სიჩქარე აღწევს II კოსმოსურ სიჩქარეს (11,19 კმ/წმ), ხოლო III კოსმ. სიჩქარისას (დაახლ. 16,67 კმ/წმ) საფრენ აპარატს შეუძლია გასცილდეს მზის სისტემას.

უმეტესი კსა-ის თვისებებურება კოსმ. სივრცეში ხანგრძლივი დამოუკიდებელი ფუნქციონირების უნარი. კსა-ში შექმნილია ადამიანის არსებობის და მუშაობის სათანადო პირობები. ასეთ აპარატში საჭიროა გარკვეული თბური რეჟიმის შენარჩუნება, საბორტო აპარატურის ენერგომომარაგების უზრუნველყოფა, დედამიწისთან რადიოკავშირის დამყარება და ა. შ.; ეკიპაჟიან კსა-ში აუცილებელია პერმეტუალ კაბინაში სუნთქვისათვის გამოსადეგი ატმოსფეროს შენარჩუნება, მისი რეგენერაცია, ჰაერის ტემპერატურისა და ტენიანობის რეგულაცია, კოსმონავტების საკვებითა და წყლით მომარაგება და სხვ.

კოსმ. ფრენის ერთ-ერთი მეტად რთული პრობლემაა კსა-ის დედამიწაზე ან სხვა ციური სხეულების ზედაპირზე დაშვება. დაჯდომის მომენტში საჭიროა კსა-ის სიჩქარის ნულამდე შემცირება. კსა-ის დამუხრუჭება შესაძლებელია ორი ხერხით: დამამუხრუჭებელი რეაქტიული ძალისა და ატმოსფეროში აპარატის მოძრაობის დროს

წარმოქმნილი აეროდინ. ძალის გამოყენებით. პირველ შემთხვევაში ჩამოსაშვები აპარატი მომარაგებული უნდა იყოს დამამუხრუჭებელი სარაკეტო ძრავიანი დანადგარითა და სათბობის დიდი მარაგით. ასეთ დამუხრუჭებას მიმართავენ მხოლოდ ისეთ ციურ სხეულებზე დაჯდომის დროს, სადაც ატმოსფერო არ არის (მაგ. მთვარეზე). საფრენი აპარატის დაჯდომისათვის აეროდინ. დამუხრუჭების გამოყენება უფრო ხელსაყრელია კსა-ის დედამიწაზე დასაჯდომად. დამუხრუჭებას იწყებენ ბალისტიკურ ტრანეიტორიაზე მოძრაობის დროს, ხოლო დედამიწის ზედაპირთან მიახლოების მომენტში იყენებენ პარაშუტებს.

კოსმოსური სიჩქარე პირველი, მეორე, მესამე, უმცირესი სიჩქარეები, რ-ებიც უნდა მიენიჭოს დედამიწიდან გაშვებულ კოსმ. აპარატს, მატარებელი რაკეტის მუშაობის შეწყვეტის მომენტში, რომ ის გახდეს დედამიწის ხელოვნური თანამგზავრი (პირველი პ. ს.), ან გავიდეს დედამიწის მიზიდულობის მოქმედების სფეროდან (მეორე პ. ს.), ან დაძლიოს მზის მიზიდულობა და გავიდეს მზის სისტემიდან (მესამე პ. ს.).

ცის მექანიკიდან ცნობილია: თუ რომელიმე m მასის მქონე სხეული მოძრაობს გაცილებით დიდ მასიან ($M \gg m$) სხეულის ირგვლივ r რადიუსიან წრეწირზე, მაშინ მისი სიჩქარე განისაზღვრება ფორმულით $v_{ფრ} = \sqrt{\frac{GM}{r}}$ (1), სადა G გრავიტაციული მუდმივაა. ამ სიჩქარეს წრიული სიჩქარე ეწოდება; თუ მოძრაობა პარაბოლურ ორბიტაზე ხდება, მაშინ სიჩქარე განისაზღვრება ფორმულით $v_{ფრ} = \sqrt{\frac{2GM}{r}}$ (2)

და მას პარაბოლური სიჩქარე ეწოდება. პირველი პ. ს. v_I დედამიწის ზედაპირიდან გაშვებული კოსმ. აპარატისათვის (თუ დედამიწას სიმკვრივის სფერული განაწილების მქონე სფეროდ ჩავთვლით და ატმოსფეროს უგულებელვყავთ) გამოითვლება (1) ფორმულით; თუ ამ ფორმულაში G გრავიტაციული მუდმივას, დედამიწის M მასისა და r რადიუსის სათანადო მნიშვნელობებს ჩავსვათ, მივიღებთ, რომ $v_I = 7,91$ კმ/წმ; თუ ეს სიჩქარე დედამიწის ცენტრისაკენ მიმართულების პერპენდიკულარულია, მაშინ ხელოვნური თანამგზავრი დედამიწის ზედაპირთან წრეწირზე იმოძრაებს. რადგანაც დედამიწას ატმოსფერო აკრავს, დედამიწის ზედაპირის მახლობლად ასეთი ორბიტის განხორციელება პრაქტიკულად შეუძლებელია. ამის გამო ხელოვნურ თანამგზავრს უშვებენ დედამიწიდან 160 კმ-ზე მეტი სიმაღლიდან.

მეორე პ. ს. v_{II} დედამიწის მახლობლად გამოითვლება (2) ფორმულით. დაშვებები იგივეა, რაც (1) ფორმულის შემთხვევაში. თუ ჩავსვათ სათანადო მონაცემებს, მივიღებთ: $v_{II} = 11,19$ კმ/წმ. ამ სიჩქარეს განთავისუფლების (გაქცევის, გასხლტომის) სიჩქარესაც ეწოდებენ. ასეთი საწყისი სიჩქარით გაშვებული სხეული დედამიწის მიმართ იმოძრაობს პარაბოლურ ორბიტაზე, დედამიწიდან წავარავინდ შორს. თუ ორბიტაზე თანამგზავრის გასვლის სიჩქარე v_0 აკმაყოფილებს პირობას $v_{II} > v_0 > v_I$, მაშინ იგი დედამიწის გარშემო ელიფსურ ორბიტაზე მოძრაობს, ხოლო თუ $v_0 > v_{II}$ პირობას, მაშინ თანამგზავრი დედამიწის მიმართ ჰიპერბოლურ ორბიტაზე იმოძრაობს. ორბიტაზე გასვლის v_0 სიჩქარეს პირველ შემთხვევაში ელიფსურ ორბიტაზე ეწოდება, მეორე შემთხვევაში კი ჰიპერბოლური სიჩქარე.

მესამე პ. ს. v_{III} განისაზღვრება შემდეგი პირობით: კოსმ. აპარატს დედამიწის გრავიტაციული მოქმედების სფეროდან დაახლ. 930000 კმ-ზე) მზის მიმართ უნდა ქონდეს პარაბოლური სიჩქარე, რ-ის სიდიდე დედამიწის ორბიტის მახლობლად 42,10 კმ/წმ-ია. ამ მომენტში დედამიწის მიმართ კოსმ. აპარატის სიჩქარე არ შეიძლება 12,33 კმ/წმ-ზე ნაკლები იყოს (რადგანაც დედამიწის ორბიტული სიჩქარე საშუალოდ, 29,77 კმ/წმ-ია). ამიტომ დედამიწის ზედაპირის მახლობლად კოსმ. აპარატს, ცის მექანიკის ფორმულების თანახმად, უნდა მიენიჭოს სულ მეორე 16,67 კმ/წმ სიჩქარე, ეს არის მესამე პ. ს. ამის ანალოგიურად განისაზღვრება და გამოითვლება პირველი, მეორე და მესამე პ. ს-ები სხვა ციური სხეულებისათვისაც. მაგ., მთვარისათვის პირველი პ. ს. 1,68 კმ/წმ-ია, მეორე პ. ს. კი - 2,38 კმ/წმ (პირველი და მეორე პ. ს-ის გამოსათვლელ (1) და (2) ფორმულებში შევავალი G, M ნამრავლი მზის, მთვარისა და პლანეტებისათვის მოცემულია ცხრილში).

სამეცნ. ლიტერატურაში პირველი, მეორე და მესამე პ. ს. ასეთი გაგებითაც იხმარება: დედამიწის ზედაპირიდან ნებისმიერ h სიმაღლეზე წრიულ და პარაბოლურ სიჩქარეებს, რ-ებიც გამოითვლილია (1) და (2) ფორმულებით, სათანადოდ პირველ და მეორე პ. ს-ს ეწოდებენ. მესამე პ. ს. განისაზღვრება ისე, როგორც დედამიწის ზედაპირისათვის (სიმაღლის გათვალისწინებით).

ლიტ.: ზარამე ვ., ასტრონომიის საფუძვლები, [ტ.] 1. თბ., 1971; Дубошин Г. Н., Небесная механика. Основные задачи и методы, М., 1963; Левитовский В. И., Механика космического полета в элементарном изложении, М., 1970.

კოსმოსური სიჩქარი, მაღალი ენერგიის ნაწილაკების (უმეტესად პროტონების) ნაკადი, რ-ებიც დედამიწის ატმოსფეროში კოსმოსიდან შემოიჭრებიან (პირველადი გამოსხივება), აგრეთვე დედამიწის ატმოსფეროში ატმოს ბირთვებთან მათი ურთიერთქმედებისას წარმოქმნილი მეორეული გამოსხივება. რ-იც ყველა ცნობილ ელემენტარულ ნაწილაკს შეიცავს. პირველადი კოსმ. გამოსხივების 92% პროტონებია, ≈ 7% - ანაწილაკები, ≈ 1% მოდის უფრო მძიმე ელემენტების ატომბირთვებზე, ვიდრე წყალბადი ან ჰელიუმი.

პირველადი პ. ს-ის ნაწილაკთა უმეტესობას აქვს 10^9 ევ (1 გეე) მეტი ენერგია, ხოლო ცალკეული ნაწილაკის ენერგია 10^{20} - 10^{24} ევ აღწევს. მძლავრი ამჩქარებლების შექმნამდე პ. ს. მაღალი ენერგიის ნაწილაკების ერთადერთი წყარო იყო. პ. ს-ში პირველად აღმოაჩინეს მრავალი ელემენტარული ნაწილაკი და შეისწავლეს ბირთვებთან მათი ურთიერთქმედებისა და დაშლის პროცესები. თუმცა თანამედროვე ამჩქარებლები ნაწილაკებს $5 \cdot 10^{11}$ ევ-მდე ენერგიას ანიჭებს, მაგრამ პ. ს. ჯერ კიდევ რჩება ნივთიერებასთან უფრო მაღალი ენერგიის მქონე ნაწილაკთა ურთიერთქმედების შესწავლის ერთადერთი წყაროდ. პირველადი პ. ს-ის მცირე ნაწილი, რ-საც მცირე ენერგია აქვს (1 გეე), ამოიტყორცნება მზიდან; მისი ინტენსივობა დაკავშირებულია მზის აქტივობასთან. ამ ნაკადს მზის პ. ს-ს ეწოდებენ. დიდი აქტივობის დროს პლანეტათმორის სივრცეში მზის პ. ს-ის ნაკადი შეიძლება ხანმოკლეად გაძლიერდეს.

პ. ს-ის ფიზიკაში მკვეთრად გამოირჩევა მეცნ. კვლევის ორი ძირითადი მიმართულება: 1. ბირთვულ-ფიზიკური (პ. ს-ის ურთიერთქმედება ნივთიერებასთან, ელემენტარულ ნაწილაკთა გენერაცია, მათი თვისებები და ურთიერთქმედება, დაშლა და სხვ.) და 2. კოსმოფიზიკური (პირველადი პ. ს-ის ენერგეტიკ. სპექტრი და შემადგენლობა, მზისა და გალაქტიკური პ. ს-ის გე-

კოსმოსური სიჩქარე

მასისა და გრავიტაციული მუდმივას ნამრავლი მზის, მთვარისა და პლანეტებისათვის

ციური სხეული	$GM, \text{კმ}^3/\text{წმ}^2$
მთვარე	4,903 · 10 ⁹
მზე	1,327 · 10 ¹¹
მერკური	2,169 · 10 ⁴
ვენერა	3,249 · 10 ⁵
დედამიწა	3,986 · 10 ⁵
მარსი	4,298 · 10 ⁴
იუპიტერი	1,267 · 10 ⁸
სატურნი	3,792 · 10 ⁷
ურანი	5,803 · 10 ⁶
ნეპტუნი	7,026 · 10 ⁶
პლუტონი	9,478 · 10 ²

კოსმოსური სიჩქარე

პირველი (v_I) და მეორე (v_{II}) კოსმოსური სიჩქარეები ზღვის დონიდან სხვადასხვა სიმაღლისათვის (h)

h (კმ)	v_I (კმ/წმ)	v_{II} (კმ/წმ)
0	7,91	11,19
100	7,84	11,09
200	7,78	11,01
300	7,73	10,93
500	7,62	10,77
1000	7,35	10,40
5000	5,92	8,37
10000	4,94	6,98

ნერაცია და გავრცელება, პ. ს-ის ინტენსივობის ცვლილება დროის განმავლობაში — გ ა რ ი ა ც ი ე ბ ი, მათი ურთიერთქმედება დედამიწის მაგნიტოსფეროსთან, მზის ქართან და პლანეტათშორის სივრცეში არსებულ დარტყმითს ტალღებთან და სხვ.).

პირველადი გალაქტიკური პ. ს. გეომაგნიტური ეფექტები. პირველადი პ. ს-ის ნაკადი იზოტროპულია, ე. ი. არ არის დამოკიდებული მიმართულებაზე. როდესაც პ. ს-ის დამუხტული ნაწილაკები დედამიწის მაგნ. ველში მოხვდებიან, ისინი გადაიხრებიან პირველადი მიმართულებიდან (რადგანაც მათზე მოქმედებს ლორენცის ძალა), ამიტომ პ. ს-ის ინტენსივობა და ენერგეტიკ. სპექტრი დედამიწასთან ახლომდებარე სივრცეში დამოკიდებულია დაკვირვების ადგილის გეომაგნ. კოორდინატებსა და მათი მოსვლის მიმართულებაზე. გეომაგნ. ველის გადაზნრული მოქმედება მით უფრო ძლიერად ვლინდება, რაც მეტია კუთხე ნაწილაკის მოძრაობის მიმართულება და მაგნ. ველის ძალწირს შორის, ე. ი. რაც უფრო მცირეა გეომაგნ. განედი; ამგვარად, ერთნაირი ენერგიის მქონე ნაწილაკების შემთხვევაში გადახრა უდიდესია ეკვატორის მიდამოებში და უმცირესია მაგნ. პოლუსებთან.

ენერგიის ზრდასთან ერთად პ. ს-ის ინტენსივობა ჯერ ნელა მცირდება, შემდეგ კი — მკვეთრად. პირველადი პ. ს-ის შემადგენლობაში აღმოჩენილია თითქმის ყველა ქიმი. ელემენტის ბირთვები. მათი ატომური მასის მიხედვით შემცირება პ. ს-ის უფრო ნელა ხდება, ვიდრე სამყაროს სხვა ციურ სხეულებში, მაგ., პ. ს-ში განსაკუთრებით დიდია მსუბუქი ელემენტების Li, Be, B ბირთვების რაოდენობა, შესამჩნევია მძიმე ბირთვების ჭარბი რაოდენობა ($Z > 6$), რაც იმას გვიჩვენებს, რომ პ. ს-ის წყაროში უპირატესად მძიმე ბირთვები არქარდება, მსუბუქი ბირთვები კი წარმოიშობა მძიმე ბირთვების გახლეჩის შედეგად (ფრაგმენტაცია) ვარსკვლავთშორის ნივთიერებასთან მათი ურთიერთქმედებისას.

მზის პ. ს. პ. ს-ის ინტენსივობის არარეგულარული ნახტომის სახით ზრდა დაკავშირებულია მზის ქრომოსფერულ აფეთქებასთან. ამ პროცესში მზის ლაქების საზღვარზე მისი პლაზმის დამუხტული ნაწილაკები აჩქარდება მზის ელექტრომაგნ. ველის გავლენით. მზის პ. ს-ის ნაკადების ინტენსივობა ქრომოსფეროს აალების ზოგიერთ პროცესში ასეულჯერ აღემატება გალაქტიკური პ. ს-ის ინტენსივობას. მაგ., 1956 წ. 23 თებ. 3 გვე ენერგიაზე მეტი ენერგიის მქონე პ. ს-ის ნაკადი 300-ჯერ გაიზარდა მზიდან ნაწილაკების ინტენს. ამოფრქვევის გამო. საშუალოდ კი მზის პ. ს-ის წველილი პ. ს-ის საერთო ინტენსივობაში რამდენიმე პროცენტია. მზის პ. ს-ს გალაქტიკური პ. ს-თან შედარებით უფრო მცირე ენერგია აქვს (მათი ენერგეტიკ. სპექტრი უფრო რბილია). მცირე ენერგიის მქონე მზის პ. ს. მაღალ განედებზე დედამიწის იონოსფეროს მდგომარეობაზე მნიშვნელოვან ზემოქმედებას ახდენს, იწვევს მისი დაბალი ფენების რამდენიმე იონიზაციას, რაც ასუსტებს რადიოტალღებს, ზოგჯერ კი მოკლე რადიოტალღებით კავშირის მთლიანად წყვეტს, იგივე სხივები ჩრდილოეთის ნათებას იწვევს მაღალ განედებში.

გალაქტიკური პ. ს-ის წარმოშობა და მათი ასაკი. პ. ს-ის ძირითად წყაროდ თვლიან ზეახ. ვარსკვლავების აფეთქებას. ყოველი ასეთი აფეთქებისას ხდება ვარსკვლავის გარსის გაფართოება უდიდესი სიჩქარით, რ-ის დროსაც პლაზმაში წარმოიშობა დარტყმითი ტალღა და დამუხტული ნაწილაკები აჩქარდება (მათი ენერგია აღწევს 10^{15} ევ და უფრო მეტს). თუ მხედველობაში მივიღებთ ზეახ. ვარსკვლავების აფეთქების საშ. სიხშირეს (30—50 წელიწადში ერთხელ), თითოეული

აფეთქების საშ. ენერგოგამოყოფას (10^{34} — 10^{32} ევ) და ჩავთვლით, რომ ამ ენერგიის $\approx 1\%$ იხარჯება დამუხტული ნაწილაკების აჩქარებაზე, მაშინ შეიძლება აიხსნას როგორც პ. ს-ის ენერგიის საშ. სიმკვრივე (≈ 1 ევ/სმ³), ისე მათი ნაკადის შესამჩნევი ცვლილების არარსებობა. რადიოსპექტრში. მეთოდებით შესაძლებელი გახდა პ. ს-ის უფრო მძლავრი წყაროების რეგისტრაცია. ასეთი წყაროებია მცირე ზომის კვაზივარსკვლავური ობიექტები—კვაზარები, ზოგიერთი გალაქტიკის ბირთვები, რ-ებიც აფეთქების ტიპის მკვეთრ გაფართოებას განიცდიან და რადიოგალაქტიკები, რ-ებისთვისაც დამახასიათებელია ნივთიერების მძლავრი გამოყოფა, რ-საც თან ახლავს რადიოგამოსხივება მთელი გალაქტიკის მასშტაბით.

პ. ს-ის წყაროების შესწავლის ახ. შესაძლებლობა სპექტრის ყველაზე ენერგეტიკულ ნაწილში (10^{20} — 10^{21} ევ) აღმოჩენილ იქნა უნიკალური ასტროფიზ. ობიექტები—მცირე ზომის (დამეტრი ~ 10 კმ) ნეიტრონული ვარსკვლავების (პულსარების) აღმოჩენის შემდეგ. პულსარები წარმოიშობა ვარსკვლავების სწრაფი გრავიტაციული შეკუმშვისას (იხ. კოლაფსი გრავიტაციული).

პ. ს-ის წყაროებსა და მათ ასაკზე მნიშვნელოვან დამატებით ინფორმაციას გვაძლევს პ. ს-ის ბირთვული შედგენილობის გამოკვლევა. პ. ს-ში Be-ის ბირთვების მცირე ფარდობითი შემცველობიდან გამომდინარეობს, რომ ბერილიუმის რადიოაქტივობის ^{10}Be , რ-ის ნახევრად დაშლის პერიოდი 2 მლნ. წ. პრაქტიკულად მთლიან დაშლას ასწრებს. აქედან პ. ს-ის ასაკის ზედა ზღვარისათვის ვიღებთ 20—50 მლნ. წ. რამდენიმე გვე-ზე მეტი ენერგიის მქონე პირველადი პ. ს-ის პროტონების ან სხვა ბირთვების ურთიერთქმედების პროცესში დედამიწის ატმოსფეროს ატომბირთვებთან ხდება ამ ბირთვების გახლეჩა და რამდენიმე არამდგრადი ელემენტარული ნაწილაკის წარმოქმნა. ამ მოვლენის ნაწილაკების მრავლობითი გენერაციის პროცესი ეწოდება. ამ დროს ძირითადად იბადება დამუხტული და ნეიტრალური π -მეზონები (პიონები), სათანადოდ $2,5 \cdot 10^{-8}$ და $0,8 \cdot 10^{-16}$ წმ სიცოცხლის ხანგრძლივობით. გაცილებით ნაკლები ალბათობით (5—10-ჯერ) იბადება K-მეზონები (კაონები), უფრო იშვიათად — პიპრონები და პრაქტიკულად მესყუელად დაშლადი რეზონანსები. 1-ლ ნახაზზე წარმოდგენილია ნაწილაკების მრავლობითი დაბადების სურათი, რ-იც რეგისტრირებულია ფოტოგრაფიაში.

ელექტრონულ-ფოტონური ღვარები და მეორეული პ. ს-ის რბილი კომპონენტი. ბირთვული ურთიერთქმედების პროცესში დაბადებული ნეიტრალური პიონები პრაქტიკულად მესყუელად (მათი სიცოცხლის ხანგრძლივობა $0,8 \cdot 10^{-16}$ წმ ტოლია) იშლება ორ ფოტონად ($\pi^0 \rightarrow 2\gamma$). ეს პროცესი დასაბამს აძლევს ელექტრონულ-ფოტონურ კომპონენტს (მას ეწოდება აგრეთვე რბილი, ე. ი. ადვილად შთანთქმადი კომპონენტი). ატომბირთვის ძლიერ ელექტრონულ ველში ეს ფოტონები წარმოქმნის $e^- e^+$ ელექტრონ-პოზიტრონის წყვილებს ($\gamma \rightarrow e^+ + e^-$). ელექტრონები და პოზიტრონები დამუხტულობისას გამოასხივებენ ახ. ფოტონებს ($e^{\pm} \rightarrow e^{\pm} + \gamma$) და ა. შ. ასეთი პროცესები, რ-თაც კასკადური ხასიათი აქვთ, იწვევენ ელექტრონულ-ფოტონური ღვარების წარმოშობას. ღვარის განვითარება იწვევს π^+ -მეზონის ენერგიის დანაწევრებასა და მის განაწილებას ღვარის სულ უფრო მეტ ნაწილაკთა შორის. მას შემდეგ, რაც რბილი კომპონენტი მაქსიმუმს; მიაღწევს (ეს კი ზღვის დონიდან ≈ 15 კმ სიმაღლეზე ხდება), იგი თანდათანობით მიიღწევა. როდესაც თითოეული ნაწილაკის ენერგია კრიზისულ ენერგიაზე ნაკლები ხდება (ჰაერისათვის კრიზისული ენერგია ≈ 100 მეგევე შე-

ადგენს), უპირატესობა ენიჭება ენერგიის დანაკარგს იონიზაციის პროცესში და კომპტონის გაბნევისას. ამ დროს ნაწილაკთა რიცხვის ზრდა ღვარში შეწყდება და ნაწილაკები შთანთქმებიან ნივთიერებაში. ელექტრონულ-ფოტონური კომპონენტის მთლიანი შთანთქმა პრაქტიკულად მიმდინარეობს ნივთიერების შედარებით თხელ ფენაში, ამისათვის საკმარისია 10—20 სმ სისქის ტყვიის ეკრანი (ელექტრონულ-ფოტონური ღვარის სურათი, რ-იც გადაღებულია ვილსონის კამერის მეშვეობით, იხ. მე-2 ნახაზზე). დედამიწის ატმოსფეროში გასვლისას ძალიან მაღალი ენერგიის ($\geq 10^{14}$ ევ) ელექტრონულ-ფოტონური ღვარები გადაიქცევა ფართო ატმ. ღვარებად, რ-ებშიც ნაწილაკთა რიცხვი რამდენიმე მილიონსა და მილიარდს აღწევს. ნაწილაკები განაწილებულია დიდ ფართობზე ღვარის ღერძიდან ასეულ მეტრ მანძილზე. ღვარში ნაწილაკთა რიცხვის მიხედვით შეიძლება მისი წარმოქმნილი პირველადი ნაწილაკის ენერგიის შეფასება, რაც სხვა გზით შეუძლებელია, რადგანაც მათი უშუალო რეგისტრაციის ალბათობა მეტად მცირეა. ფართო ატმ. ღვარებში დამუხტულ ნაწილაკთა დიდი სიმკვრივის გამო, ხდება ელექტრომაგნ. გამოხივება ოპტიკ. და რადიოედიამაზონში.

კოსმოსური მიუონები და ნეიტრონო. დამუხტული პიონები მონაწილეობენ ბირთვული კასკადის განვითარებაში მხოლოდ მაშინ, როდესაც საკმარისად დიდი ენერგია აქვთ (მანამდე, ვიდრე დაიწყება მათი მოძრაობისას დაშლა). ატმოსფეროს მაღალ ფენებში (სადაც ჰაერის სიმკვრივე მცირეა) დაშლის პროცესებს მნიშვნელობა ენიჭება მაშინ, როცა ენერგია 10^{12} ევ-ზე ნაკლებია. დამუხტული პიონი იშლება მიუონად (დამუხტულ არამდგრად ნაწილაკად, რ-ის უძრავობის მასა 207-ჯერ მეტია ელექტრონის მასაზე, სიცოცხლის საშ. ხანგრძლივობა კი $\approx 2 \cdot 10^{-6}$ წმ ტოლია) და ნეიტრონოდ (ნეიტრალურ ნაწილაკად უძრავობის ნულოვანი მასით). თავის მხრივ მიუონიც იშლება პოზიტრონად (ან ელექტრონად), ნეიტრონოდ და ანტინეიტრონოდ. რადგანაც მიუონის სიჩქარე (ისევე როგორც სხვა კოსმ. ნაწილაკების სიჩქარე) თითქმის სინათლის სიჩქარის ტოლია, ფარდობითობის თეორიის თანახმად, მათი სიცოცხლის ხანგრძლივობა დიდია და პროპორციულია მათი სრული ენერგიისა. მიუონები ბირთვულად არტ. ნაწილაკებს არ წარმოადგენს და ამიტომ სუსტია მათი ურთიერთქმედება ნივთიერებასთან, რის გამოც მიუონების ნაკადი პ. ს-ის ხისტი კომპონენტია. მათთვის დამახასიათებელია ნივთიერებაში შეღწევის დიდი უნარი.

პ. ს-ის კვლევა საქართველოში. პ. ს-ის კვლევას საქართველოში საკმაოდ დიდი ხნის ტრადიცია აქვს. იგი დაიწყო თბილ. სახელმწ. უნ-ტში (1935-იდან), ამჟამად პ. ს-ს იკვლევენ 3 სამეცნ. დაწესებულებაში: 1. თბილ. სახელმწ. უნ-ტის პ. ს-ის სამეცნ.-კვლ. ლაბორატორიაში, სადაც შეისწავლიან პ. ს-ის ზემალედი ენერგიის მიუონურ კომპონენტს და რადიონახშირბადის მეთოდის გამოყენებას კოსმოფიზ. საკითხების კვლევისათვის; 2. საქ. სსრ მეცნ. აკად. ფიზ. ინ-ტის პ. ს-ის განყ-ბაში, სადაც გ. ჩიქოვანის სახ. ცენტრალური მაღალმთიან პ. ს-ის ლაბორატორიაში შეისწავლიან პ. ს-ის ბირთვულად აქტივ. კომპონენტს, ხოლო ამავე ინ-ტის ლაბორატორიაში—მიუონურ კომპონენტს; 3. საქართველ. აკად. გეოფიზ. ინ-ტის პ. ს-ის განყ-ბაში, სადაც სწავლობენ პ. ს-ის ინტენსივობის ცვლილებებს, რაც დაკავშირებულია კოსმოსში მიმდინარე პროცესებსა და მზის აქტივობასთან.

ლიტ.: Гинзбург В. Л., Сырватский С. И., Происхождение космических лучей, М., 1963; Мурзин В. С., Сарычева Л. И., Космические лучи и их взаимодействие, М., 1968; Ж а-

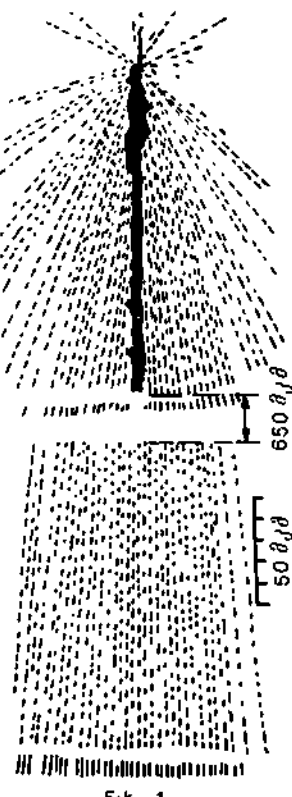

ნახ. 1.

კოსმოსური სხივები. ნაწილაკების მრავლობითი დაბადების ფოტოგრაფია პირველადი კოსმოსური გამოხივების მძიმე ბირთვის ფოტოგრაფიის ერთ-ერთ ბირთვთან ურთიერთქმედებისას. ნეიტრალურების გარდა წარმოქმნილია 300-ზე მეტი დამუხტული ნაწილაკი უმეტესად პიონები.

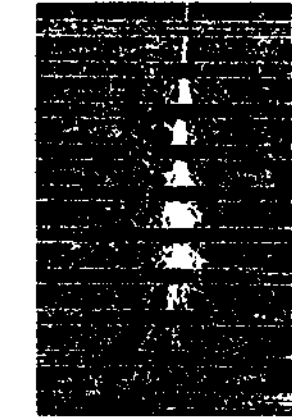

ნახ. 2.

კოსმოსური სხივები. ფოტოგრაფია, რომელიც გვიჩვენებს ვილსონის კამერაში ჩადგმულ თითბრის ფირფიტებში ელექტრონულ-ფოტონური ღვარის განვითარებას.

აკავა С., Физика космических лучей, пер. с англ., ч. 1, М., 1973.

ო. საყვარელიძე. კოსმოსური ტრიაგულაცია, მეთოდო. რ-ითაც ახორციელებენ გეოდეზიურ კავშირს დედამიწის ზედაპირის პუნქტებს შორის, ამ პუნქტებიდან მთვარის, სინათლის წყაროთი აღჭურვილი მაღლივი ბალონის ან დედამიწის ხელოვნური თანამგზავრის სინქრონული დაკვირვების საფუძველზე. პ. ბ-ის დანიშნულებაა განისაზღვროს დედამიწის ზედაპირზე შორი-შორ განლაგებულ წერტილთა ზუსტი მდებარეობანი, მ. შ. მანძილები და სხვ.

პ. ბ-ის გამოყენებამ დიდად გაზარდა კოორდინატების განსაზღვრის სიზუსტე კლასიკურ მიწისზედა გეოდ. განსაზღვრებთან შედარებით (ამჟამად განსაზღვრის ცდომილება მხოლოდ რამდენიმე მეტრის ფარგლებშია).

კოსმოსური ფიზიკოლოგია, კოსმოსური ბიოლოგიისა და მედიცინის დარგი. შეისწავლის ორგანიზმის ფუნქციების რეგულაციისა და კომპენსაციის მექანიზმებს კოსმოსში ფრენის ყველა ფაქტორის ზემოქმედების პირობებში. ასეთი ფაქტორებია გადატვირთვა, ვიბრაცია, ხმაური, ურთიანობის მდგომარეობა, კოსმოსური სხივების გავლენა, დედამიწაზე ჩვეული დღე-ღამური, სეზონური და სხვა ბიოლოგიკური რიტმების დარღვევა. კვლევის შედეგად დადგენილი კანონზომიერებანი საფუძველად ედება ბიოლ. და სამედ. პროგნოზებს, მ. შ. კოსმონავტიკის შრომის, დასვენების, ძილის, კვებისა და საერთოდ ყოფის ოპტიმალური რეჟიმის შემუშავებას.

კოსმ. ფრენის პირობებში ორგანიზმის გამძლეობის შენარჩუნებისა და გადიდების გზები და საშუალებანი (ფიზ. ვარჯიშის რაციონალური კომპლექსი, ზოგიერთი პროფილაქტიკ., მ. შ. ფარმაკ. საშუალებანი) გამოიყენება არა მარტო კოსმონავტიკის შერჩევით და მომზადებისას, არამედ ჩვეულებრივ (დედამიწის) პირობებში ორგანიზმის ფიზიკ. ზოგიერთი პრობლემის გადასაწყვეტად. დ. ჯობაძე.

კოსმოსური ფსიქოლოგია, საინჟინრო ფსიქოლოგიის დარგი. შეისწავლის კოსმონავტიკის მდგომარეობისა და შრომისუნარიანობის განსაზღვრულ ფსიქოფიზიკ. და ფსიქოლ. ფაქტორებს. კოსმოსში ფრენა, კოსმოსურ სივრცეში თუ სხვა პლანეტებზე გასვლა მეცნ. და სხვა სახის სამუშაოთა ჩატარების მიზნით შეუძლებელია ადამიანის ფიზ. და ფსიქ. მოქმედების მაღალი დონის შესანარჩუნებლად საჭირო პირობების შექმნისა და უზრუნველყოფის გარეშე. ამასთან, კოსმოსში ფრენა, არსებობა და მუშაობა დაკავშირებულია ადამიანისათვის ისეთი უჩვეულო, განსაკუთრებული პირობების გათვალისწინებასთან, როგორცაა უწონარობა ან შეცვლილი გრავიტაცია, პილოდინამია, რადიაცია, გზულუდული სივრცე და იზოლაცია, „სენსორული შიმშილი“, მარტობა ან შეზღუდული სოც. გარემო და სხვ.

ლიტ.: Леонов А. А., Лебедев В. И., Психологические особенности деятельности космонавтов, М., 1971; Шарп М., Человек в длительном космическом полете, М., 1971.

გ. კერხთაშვილი. კოსმოსური სოფალი, ადამიანთა ფრენისათვის განკუთვნილი კოსმოსური საფრენი აპარატი. აქვს კოსმონავტიკის სიცოცხლის უზრუნველყოფის სისტემის მქონე პერმეტუელი კაბინა. გეოცენტრულ ორბიტაზე ფრენისათვის გათვალისწინებული პ. ხ-ს თანამგზავრი ხომალდი ეწოდება, სხვა ციური სხეულებისაკენ გაფრენისათვის განკუთვნილს კი — საპლანეტათმორისო (საექსპედიციო) პ. ხ. იქმნება ისეთი პ. ხ., რ-საც მრავალჯერ გამოიყენებენ დაბალ გეოცენტრულ ორბიტაზე ტვირთისა და ხალხის მისაყვანად და უკან დასაბრუნებლად. უფრო მაღალ ორბიტებზე გადასვლისათვის გამოიყენებენ ავტომ. რაკეტაბუქსირებს, ხოლო გეოცენტრულიდან სე-

ლენოცენტრულ, პლანეტოცენტრულ და სხვ. ორბიტაზე გადასასვლელად იქმნება პ. ხ. — ბუქსირების პროექტები.

უკვე განხორციელებულია ფრენები „ვოსტოკის“, „ვოსნოდის“, და „სოიუსის“ სერვის საბჭ. პ. ხ-ებისა, აგრეთვე „მერკურის“, „ჯემინისა“ და მთვარეზე საფრენი საექსპედიციო „აპოლონის“ სერვის პ. ხ-ებისა.

კოსმოპიზია (კოსმოსი და ქიმიკა), მეცნიერება კოსმოსური სხეულების ქიმიური შედგენილობის, სამყაროში ელემენტების გავრცელებისა და განაწილების კანონების, კოსმ. ნივთიერების წარმოქმნის დროს ატომების შერწყმისა და მიგრაციის შესახებ. პ-ის ყველაზე უფრო შესწავლილი ნაწილია გეოქიმიკა.

პ. იკვლევს ძირითადად „ცივი“ პროცესებს ნივთიერებათა ატომურ-მოლეკულური ურთიერთქმედების დონეზე. კოსმოსში მიმდინარე „ცხელ“ ბირთვულ პროცესებს (ნივთიერების პლანეტარული მდგომარეობას და მისთ.) კი ძირითადად ფიზიკა შეისწავლის. პ. ახ. მეცნიერებაა, რ-იც მნიშვნელოვნად განვითარდა XX ს. II ნახევარში კოსმონავტიკის განვითარებასთან ერთად. ადრე კოსმ. სივრცეში მიმდინარე ქიმიკ. პროცესისა და კოსმ. სხეულების შედგენილობას სპექტრული ანალიზის საშუალებით შეისწავლიდნენ. კოსმონავტიკის განვითარებამ, ავტომ. სადგურების და კოსმონავტიკის მთვარეზე დაშვებამ, მთვარის ზედაპირის ნიმუშების დედამიწაზე ჩამოტანამ შესაძლებელი გახადა ამ ნიმუშების უშუალოდ ქიმიკ. შესწავლა. ამასთან ავტომ. სადგურებმა ანალიზების სერია ჩატარეს უშუალოდ მარსისა და ვენერას ზედაპირზე.

ვარსკვლავთმორის სივრცეში ძალიან მცირე კონცენტრაციით არის აღმოჩენილი ბევრი ელემენტის ატომები და მოლეკულები, აგრეთვე მინერალებიც (კვარცი, სილიკატები, გრაფიტი და ა. შ.); მიმდინარეობს სხვადასხვა რთული ორგ. ნაერთების სინთეზი, რ-ებიც წარმოიქმნიან მზის პირველადი აირებისა ($H_2, CO, NH_3, O_2, N_2, S$) და სხვა მარტივი ნივთიერებებისა: ზან, სხვადასხვა ტიპის გამოსხივების მონაწილეობით. 1980 წლისათვის აღმოჩენილია მოლეკულათა 30-მდე ტიპი, მ. შ. 7 ატომის შემცველი რთული მოლეკულებიც. კოსმ. სხეულებს შორის მიმდინარეობს ნივთიერებების ცვლა. მაგ. დედამიწაზე ყოველწლიურად დაახლ. 10^4 ტ. კოსმ. მტვერი იყრება. კოსმოსში მიმდინარე გარდაქმნებს ახლავს დასბივება, რაც ბირთვულ რეაქციებს განაპირობებს, ეს კი ცვლის ნივთიერებათა იზოტოპურ და ატომურ შედგენილობას. კოსმ. სხეულების, მაგ. მეტეორიტების, იზოტოპური შედგენილობის გარკვევა საშუალებას გვაძლევს განვსაზღვროთ, თუ როგორი იყო წარსულში გალაქტიკური გამოსხივების შედგენილობა, ინტენსივობა და მოდულაცია.

კოსოველი (Kosovel) სერგო (18. III. 1904, სეფანა, — 27. V. 1926, ტომაი), სლოვენი პოეტი. რედაქტორობდა პროგრ. სტუდენტთა ჟურნალს „მლადინა“ („Mladina“, 1924). ნაწარმოებებს აქვეყნებდა 1922-იდან. პ-ის ლექსები გამოირჩევა მდიდარი და უჩვეულო რითმებით, მეტაფორათა სიხვედრით, მელოდიურობით („წითელი ატომი“, „რევოლუცია“, „სიკვდილის ექსტაზი“ და სხვ.), გამოქვეყნდა 1945 შემდეგ. მნიშვნელოვანია პ-ის ესეი ხელოვნების როლის შესახებ („ხელოვნება და პროლეტარი“, 1926). პ-ის შემოქმედებამ მნიშვნელოვნად გააფართოვა სლოვ. პოეზიის ჰორიზონტი.

კოსოვი, ქლაქა (1939-იდან) უკრ. სსრ ივანოვო-ფრანკოვსკის ოლქში, გაშენებულია კარპატების მთისწინეთში მდ. რიმნიცის ნაპირზე. კოსოვის რ-ის ცენტრი. უკრ. ხალხური ხელოვნების (ხეზე მხატვრული კვეთა, კერამიკა, ქარგვა, ქსოვა,

ლითონის მხატვრული დამუშავება) მნიშვნელოვანი ცენტრი (XVII ს-იდან). ხელოვნები გაერთიანებული არიან სამხატვრო-საწარმოო გაერთიანება „გუკულშინაში“. XIX ს. და XX ს. I ნახ. ოსტატთა ტრადიციებს აგრძელებენ ხალხ. ხელოვნ. ცნობილი ოსტატები — ნ. კიშჩუკი, ი. ტომკივი, ა. რომბიბოვი და სხვ. კ-ში არის უკრ. სსრ სამხატვრო ფონდის სახელმისნები, მუზეუმი და ცის ქვეშ (ხალხური არქიტექტურა და საყოფაცხოვრებო ინტერიერი), „გუკულშინის“ საგამოფენო პავილიონი და სხვ.

კოსოვი (ძვ. სახელწ. კოსოვო და მეტოხია), ავტონომური მხარე იუგოსლავიაში, სერბიის სრ-ში. ფართ. 10,9 ათ. კმ². მოსახლ. 1,4 მლნ. კაცი (1975). ადმ. ც. — ქ. პრიშტინა. ტერიტ. უმეტესი ნაწილი უჭირავს კოსოვო-პოლესსა და მეტოხიის ქვაბულებს, სადაც მიედინება მდ-ები თეთრი დრინი და იბარი. პავ. ზომიერი კონტინენტურია. იანვ. საშ. ტემპ-რა დაახლ. 0°C, ივლ. 20°C. ნალექები 600-700 მმ წელიწადში. მთის კალთებზე ფართოფოთლოვანი ტყეებია.

პ. უმთავრესად ავრ. მხარეა. მოპყავთ მარცვლეული, თამბაქო. განვითარებულია მეტოხიის მებაღეობა, მევენახეობა. მთაში აშენებენ მსხვ. რქ. საქონელს და ცხვარს. იღებენ ტყვია-თუთის მადანს, ლიგნიტს ქრომიტსა და მაგნეზიტს. აღნობენ ტყვასა და თუთიას. განვითარებულია ქიმიკ., ცემენტის, ხის დასამუშ., ქალაქის, საფეიქრო, ტყავის, კვების მრეწველობა.

VIII-XII სს-ში პ-ს ტერიტ. რაშკის, ხოლო შემდეგ სერბიის სახელმწიფოს ცენტრ. ნაწილი იყო. XV ს-ში სერბიის სხვა მიწებთან ერთად ოსმალთა იმპერიის შემადგენლობაში შევიდა. XVI-XVIII ს-ში პ-ს ტერიტორიაზე ხშირი იყო ანტი-ოსმ. აჯანყებები, სერბი მოსახლ. მასობრივად მიდიოდა ემიგრაციაში. 1913 პ-ს ტერიტ. ჩერნოგორიამ და სერბიამ გაიყვეს. 1918 იგი შევიდა სერბების, ხორვატებისა და სლოვენების სამეფოს (1929-იდან იუგოსლავია) შემადგენლობაში. 1941 ოკუპირებული იყო გერმ. ფაშისტთა ჯარების მიერ; 1944 ბოლოს გაათავისუფლეს იუგოსლ. საზ-განმთ. არმიამ და აღბ. საზ. განმთ. არმიის ნაწილებმა. 1945-63 კოსოვო და მეტოხიის ავტონ. ოლქი ერქვა, 1963-69 — ავტონ. მხარე, 1969-იდან — პ.

კოსპარი (COSPAR), სამეცნიერო კავშირების საერთაშორისო საბჭოსთან არსებული კოსმოსური სივრცის გამოიკვლევი კომიტეტი. შეიქმნა 1958 რაკეტებისა და დედამიწის ხელოვნური თანამგზავრების მეშვეობით კოსმ. სივრცის მეცნ. გამოკვლევის საერთაშ. მასშტაბით კოორდინირების მიზნით. აერთიანებს სხვადასხვა მუშა ჯგუფებს, რ-ებიც იკვლევენ შემდეგ დარგებს: კოსმ. ექსპერ. პროექტები და კოორდინაცია, დედამიწის ზედა ატმოსფეროს თვისებები, კოსმ. ბიოლოგია, ტროპოსფეროს და სტრატოსფეროს თვისებები, ტელემეტრია, დინამიკა და სხვ. პ. ყოველწლიურად აწყობს პლენარულ თათბირებს და საერთაშ. სამეცნ. სიმპოზიუმებს.

კოსტა (Costa) ლუსიო (დ. 27. II. 1902, ტულონი, საფრანგეთი), ბრაზილიელი არქიტექტორი. დაამთავრა რიო-დე-ჟანეიროს ერთე. სამხატვრო სკოლა (1924). თანამედროვე არქიტ. ბრაზ. სკოლის ერთ-ერთი ფუძემდებელი. ოსტატურად ახამებს ფუნქციონალისტური არქიტ. გამოცდილებას ერთე. ტრადიციებთან. ნამუშევრები: განათლებისა და ჯანმრთელობის სამინისტრო (1937-43; ო. ნიმიეერთან, ა. ე. რეილსა და სხვ. ერთად) და საცხოვრ. სახლები (1948-54) რიო-დე-ჟანეიროში, ბრაზ. პავილიონი ნიუ-იორკის მსოფლიო გამოფენაზე (1939 ო. ნიმიეერთან ერთად); ქ. ბრაზილიის გენ. გეგმის (1957) ავტორი. კოსტაშა გრიგოლ ქრისტეფორეს ძე (30.

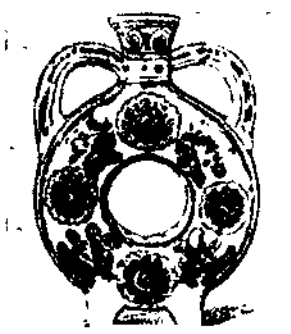
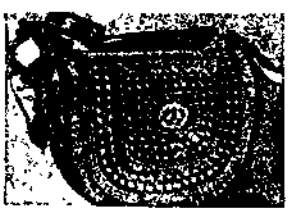

კოსოვი. ხალხური შემოქმედებითი სარეწების ნაკვეთიანი: ზემოთ — ი. ბარანოვიკი. ფაში. თიხა, ანგობი, მონატულობა. XIX ს. ბოლო. ვინოგრაფიისა და მხატვრული სარეწების მუზეუმი, ლეოვი. შუაში — ი. აკიბოვიკი ჩანთა. ტყავი. თითბერი. 1929. ქვემოთ — პ. ცვილიკი. მონატულობა თიხის მურჭელი. ანგობი. 1961. ორივე — უკრაინის ხალხური დეკორატიული ხელოვნების მუზეუმი. კიევი.

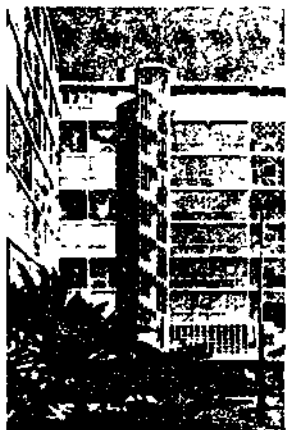

ლ. კოსტა. საცხოვრებელი სახლი „ნოვა სინტრა“. რიო-დე-ჟანეირო. 1948.



ბ. კოსტავა.



კოსტა-რიკის რესპუბლიკის სახელმწიფო გერბი.



IX. 1907, ქუთაისი, - 10. VI. 1979, თბილისი), ქართველი საბჭო. მსახიობი, საქ. სსრ-ს აკრისტი (1965). 1928-31, 1935-45 კ. მარჯანიშვილის თეატრის მსახიობი იყო, 1931-34, 1955-56 მუშაობდა ლ. მესხიშვილის სახ. ქუთ. დრამ. თეატრში, ხოლო 1956-იდან სიცოცხლის ბოლომდე კვლავ მარჯანიშვილის თეატრში. წარმატებით ასრულებდა როგორც დრამ., ისე სახასიათო როლებს. გამოირჩეოდა სიხადავით, განცდის უშუალოებით, არაჩვეულებრივი მხატვრული ტაქტიკითა და ზომიერების გრძნობით. პ.ს მიერ შექმნილ სახეთა შორის აღსანიშნავია: იაგო (უ. შექსპირის „ოთქლო“), გაიოზი (ლ. ქიჩიჩილის „ტარიელ გოლუა“), მოწაფე (ბ. შოუს „ემზაიკის მოწაფე“) - ქუთ. თეატრში; დე სანტოსი (კ. გუცკოვის „ურიელ აკოსტა“), აბრაკუნე, შამილი (ი. ვაკელოს „აბრაკუნე ჭიჭიჭიელი“, „შამილი“), ლომკაცა (პ. კაკაბაძის „კოლმეურნის ქორწინება“), ილარიონი (ნ. დუმბაძის, გ. ლორთქიფანიძის „მე, ბებია, ილიკო და ილარიონი“), და სხვ. - მარჯანიშვილის თეატრში. გადაღებულია ფილმებში „ქალიშვილი გაღმიდან“ (ჯაშუში), „ნინო“ (არჩილი), „ბაშა-არჯი“ (ფარნა), „მაია წყნეთელი“, (ამილანავარი) და სხვ.

კოსტანდინე პრუხაძე, კოსტანტინე ერზინკელი (დაახლ. 1250, ქ. ერზინკა, დას. სომხეთი, - XIV ს. I ნახ.), სომეხი პოეტი. სწავლობდა ქ. ერზინკის ერთ-ერთ მონასტერში. თავისი დროის მოწინავე მოაზროვნე იყო. ლექსებში უმღეროდა გაზაფხულს, მზეს, ქალის სილამაზეს, ღვინოს. მისი რელიგ. ლექსებიც ბუნებისა და სიყვარულის პიშია. პ. მის ნაწარმოებებში ასახულია სომხ. საზ. ცხოვრების მოვლენები, ზნეობა, სოც. ეკონ. ურთიერთობანი.

„კოსტანტი კახის მარტვილობა“, IX ს. ქართული ანონიმური პავთოგრაფიული თხზულება. მისი მთავარი გმირია ქრისტიანული სარწმუნოებისათვის თავდადებული პატრიოტი, ქართლის გავლენიანი დიდებული კოსტანტი კახი. 853 არაბებმა ბულა თურქის მეთაურობით თბილისი დაიპყრეს, გადაწვეს და ამირა საჰაკ ისმაილის ძე მოკლეს; ხანდაზმული კოსტანტი კახი, „ვითარცა წინამძღვარი და წარჩინებული ყოველსა ქუეყანასა ქართლისასა“ თავისი ლაშქრით წინ აღუდგა უცხო დამპყრობლებს. ამის გამო ის შეიპყრეს, ჯერ თბილისის საპყრობილეში მოათავსეს, შემდეგ ქ. სამარაში გაგზავნეს და მეფე ჯაფარ

აბრკამის ძეს წარუდგინეს, რ-მაც მას ქრისტიანობის უარყოფა მოსთხოვა. კოსტანტი კახმა დიდი სულიერი სიმზნევე გამოიჩინა და სარწმუნოების გამოცვლაზე მტკიცე უარი მოახსენა მეფეს, რისთვისაც 853 წ. 10 ნოემბ. თავი მოჰკვეთეს. „პ. კ. მ.“ შეთხზულია 853-856 წლებში, ბიზანტი. დედოფლის თეოდორას (გარდ. 856) მეფობის დროს. ავტორი თანამედროვეა, მაგრამ ის არ უნდა იყოს კოსტანტი კახის დაახლოებული პირი ან მისი მარტვილობის თვითმხილველი. მან არც წამებულის ბიოგრაფია იცის კარგად და ამბავს უფრო ზოგადად, სხვისი გადმოცემით ყვება. მიუხედავად ამისა, თხზულება ფრად მნიშვნელოვანი წყაროა IX ს. შუა წლების საქართველო. პოლიტ. ცხოვრების გასათვალისწინებლად.

„პ. კ. მ.-ის“ ხელნაწერები XVIII ს-იდან გვხვდება. ტექსტი პირველად გამოაქვეყნა მ. საბინინმა 1882; 1925 წლათ. თარგმანითურთ გამოცა პ. პეტერსმა.

ტექსტი: ძველი ქართული აგოგრაფიული ლიტერატურის ძეგლები, წგნ. 1, ილ. აბულაძის რედ., თბ., 1963.

ლიტ: ქიქელიძე კ., ვტიულები ძველი ქართული ლიტერატურის ისტორიიდან, [ტ.] 1, თბ., 1956; მისივე, ქართული ლიტერატურის ისტორია, ტ. 1, თბ., 1960; ჯაგაძე ი. შვილი ივ., თხზულებანი თორმეტ ტომად, ტ. 8, თბ., 1977.

კოსტა-რიკა (Costa Rica), კოსტარეკის რესპუბლიკა (República de Costa Rica), სახელმწიფო ცენტრალურ ამერიკაში. ფართ. 50,9 ათ. კმ². მოსახლ. 2,07 მლნ. კაცი (1977). დედაქალაქი - სან-ხოსე. ოფიც. ენა - ესპანური. ერთენ. დღესასწაულია 15 სექტ. - დამოუკიდებლობის დღე (1821). ოფიც. კალენდარი-გრიგორიანული. ფული ერთეულია კოლონი. 10 კოლონი 1,17 აშშ-ის დოლარს (1978). ადმინისტრაციულად პ.-რ. იყოფა 7 პროვინციად.

პ.-რ. რესპუბლიკაა. მოქმედებს 1949 კონსტიტუცია. საკანონმდებლო ხელისუფლება ეკუთვნის საკანონმდებლო ასამბლეას (ერთპალატიანი პარლამენტი). საარჩევნო უფლება მოქალაქეებს 18 წლიდან ეძლევათ. სახელმწიფოს მეთაურია პრეზიდენტი (მოსახლ. 4 წლით ირჩევენ), რ-იც აღმასრ. ხელისუფლებას ახორციელებს და სათავეში უდგას მინისტრთა კაბინეტს-მთავრობას.

სახელმწ. გერბი და სახელმწ. დროშა-ობ. ფერადი ჩანართი სტატიებთან სახელმწიფო გერბი, სახელმწიფო დროშა. ბუნება. ქვეყნის დიდი ნაწილი უჭირავს ვულკ. ქედებს - კორდილიერა-დე-გუანაკასტისა და კორდილიერა-სენტრალს. უკანასკნელის სამხრ.-დას.-ით მდებარეობს ვულკ. პლატო, რ-ის სამხრ.-დას. კიდეზე აღმართულია კორდილიერა-დე-ტალამანკა (მთა ჩირიპო-გრანდე, 3820 მ). ჩრდ-ით და ზღვის ნაპირების გასწვრივ დაბლობია. სასარგებლო წიაღისეულიდან მოიპოვება რკინის მადანი, ვოგირდი, ბოქსიტი, ვერცხლი და ოქრო. პავა სუბეკვატორულია. დაბლობზე იანვ. საშ. ტემპ-რია 23°C, ივლისისა 25°C. ნალექები აღმ-ით 3000 მმ-მდეა წელიწადში, დას-ით - 1000-1500 მმ. მდ-თა ქსელი ხშირია. ტერიტ. თითქმის 2/3 ტყეს უჭირავს. აღმ-ით მარადმწვანე ტყეებია, დას-ით - სავანა და ფოთლომცვივანი ტყეები. ცხოველთა სამყარო მრავალფეროვანია. სანაპირო წყლები მდიდარია თევზით.

მოსახლეობა. მოსახლ. 80%-ს შეადგენს კოსტარიკელი - ძირითადად ესპ. კოლონიისტა შთამომავლები არიან. ცხოვრობენ აგრეთვე მეტისები, ზანგები, მულატები. მცირე რაოდენობით - მკვიდრი მოსახლეობა (ინდიელები). სახელმწ. რელიგიაა - კათოლიციკობა. ეკონომიკურად აქტ. მოსახლ. დაახლ. 40% დასაქმებულია სოფ. მეურნეობაში. მოსახლ. 3/4 ცხოვრობს ცენტრ. პლატო-

ზე. მნიშვნელოვანი ქ-ებია სან-ხოსე (228,3 ათ. მცხ., 1977), ალახუელა, ლიმონი, პუნტარენასი, ტურიალბა.

ისტორიული წარკვევი. პ.-რ. უძველესი დროიდან დასახლებული იყო ინდიელი ტომებით. 1502 აღმოაჩინა ქ. კოლუმბმა და ეწოდა ნუეგო-კარტაგო (ახალი კარტაგენი). პ.-რ. ესპანურად მდიდარ სანაპიროს მიწნავს. ეს სახელი ქვეყანას XVI ს. შუა წლებიდან ეწოდება. პ.-რ-ის დაპყრობა ესპანელებმა 1513-იდან დაიწყეს, 1560 გვატიმალის საგენერალ-კაპიტნოს შეუერთეს, მაგრამ პ.-რ-ის საბოლოოდ დაუფლება ესპანელებმა მხოლოდ 60-იან წლებში შეძლეს. 1821 წ. 15 სექტ. გამოცხადდა პ.-რ-ის დამოუკიდებლობა. 1822 პ.-რ. მექს. იტურბიდეს იმპერიას შეუერთდა. მექს. იმპერიის დაცემის შემდეგ 1823 ცენტრ. ამერ. შეერთებული პროვინციების ფედერაციაში შევიდა. პ.-რ-ის დედაქალაქად ქ. სან-ხოსე გამოცხადდა. ამ პერიოდში პ.-რ-ში ჩამოყალიბდა პოლიტ. პარტიები: კონსერვატიული (მემამულეთა) და ლიბერალური (ძირითადად საეკატრო ბურჟუაზია). 1825 მიიღეს I კონსტიტუცია. 1838 პ.-რ. დამოუკიდებელ სახელმწიფოდ გამოიყო. 50-იანი წწ. ბოლოდან იწყება პ.-რ-ის ეკონ. აღმავლობა. დაიწყო ყავისა და ბანანის საექსპორტო წარმოება. 70-იან წლებში ქვეყანაში შეიჭრა ჩრდ.-ამერ. კაპიტალი. („იუნატიდ ფრუტ კომპანიი“ ხელში ჩაიგდო ქვეყნის ტერიტ. 10%). 1901 დაარსდა ეროვნ.-რესპ. პარტია, რ-იც ბურჟ. ბანკირების, პლანტატორების ინტერესებს გამოსახატავდა. 1931 შეიქმნა კომპარტია (1943-იდან ეწოდა სახალხო აკანგარდის პარტია, კოსტა-რიკის საპ.). 1943 შეიქმნა პ.-რ-ის მშრომელთა კონფედერაცია, მიიღეს I შრომის კოდექსი. 1944 მასში პ.-რ-მ დიპლ. ურთიერთობა დაამყარა სსრკ-თან (თუცა ელჩები არ გაუცვლეთ). პრეზიდენტების გუარდასა და ტ. პიკადოს (1944-48) „ახალმა სოციალურმა პოლიტიკამ“, რ-იც ბურჟ. დემოკრ. გარდაქმნების ჩარჩოებს არ სცილდებოდა, ადგილ. რეაქციის მწვევე უკმაყოფილება გამოიწვია, მათ მხარს უჭერდა აშშ-ის მონოპოლიები. ქვეყანაში იფეთქა სამოქალაქო ომმა. პ.-რ-ში ნიკარაგუის დიქტატორის სომოსას ჯარები შეიყვანეს. ძალაუფლება ხელში აიღო ხუნტამ ხ. ფიგერესის მეთაურობით (1948-49), რ-მაც საპ. კანონგარეშე განმოცხადდა, დაათხოვა მშრომელთა კონფედერაცია, რეგულარული ჯარი ს. სოქალაქო გვარდიით და პოლიციით შეცვალა. 1970 ქვეყნის პრეზიდენტი კვლავ ხ. ფიგერესი გახდა. მის მიერ განხორციელებული ზოგიერთი სოც.-ეკონ. გარდაქმნა ქვეყნის ეროვნ. ინტერესების დაცვისაკენ იყო მიმართული. 1974 ხელისუფლებას სათავეში ჩაუდგა დანიელ ტოდუერ კიროსი, რ-მაც სახელმწ. სექტორის გაძლიერებისა და უცხოეთის კაპიტალის გავლენის შეზღუდვის კურსს აგრძელებდა. 1978 თებ. ჩატარდა საყოველთაო არჩევნები. ახალ პრეზიდენტად აირჩიეს როდრიგო კარასო დიო.

ეკონომიკა. პ.-რ. აგრ. ქვეყანაა. ეკონომიკაში დიდ როლს თამაშობს უცხ. კაპიტალი. სოფ. მეურნეობაში ჭარბობს წვირილი და საშ. მიწათმფლობელობა. მუშავდება ტერიტ. დაახლ. 20%; მთავარი საექსპორტო კულტურაა ყავა (87 ათ. ტ, 1976). მოჰყავთ (ათ. ტ, 1976): ბანანი - 1228, კაკაო - 6, ბრინჯი - 150, სიმინდი - 84, სორგო - 33, ლობიო - 18, ციკურუსები - 70. 1976 პ.-რ-ში იყო (ათ. სული) მსხვ. რქ. საქონელი - 1894, ღორი - 215.

მოპოვებითი მრეწვ. სუსტადაა განვითარებული. მცირე რაოდენობით იღებენ ოქროს, ვერცხლს, მარილს. 1975 ელექტროსადგურების დადგმული სიმძლავრე იყო 407 ათ. კვტ (მ. შ. 241 ათ. კვტ აქტივობა პესები), ელექტროენერჯის წარმოებამ შეადგინა 1646 მლნ. კვტ.სთ. დამუშავებო-

თი მრეწვე. დარგებიდან 1950-იანი წლების შუა ხანებამდე განვითარებული იყო კვების, საფეიქრო, ტყავ-ფეხსაცმლისა და ხის დარგები. მრეწვე. მოგვიანებით უცხოეთის (უმთავრესად აშშ-ის) კაპიტალით აშენდა ცემენტის, ლითონდასამუშ., ავტოსამშეობო, ნავთობგადამამუშ. და ქიმი. საწარმოები. მთავარი სამრეწვე. ცენტრია სან-ხოსე.

რკინიგზის სიგრძეა 1,3 ათ. კმ, საავტ. გზებისა — 21,7 ათ. კმ, მ. შ. 1,6 ათ. კმ მაგარსაფრანია (1976). მთავარი ნავსადგურებია: ლიმონი — კარიბის ზღვის სანაპიროზე და პუნტარენასი — წყნარი ოკ. სანაპიროზე. არის 2 აეროპორტი.

1977 ექსპორტმა შეადგინა 6758 მლნ. კოლონი, იმპორტმა — 8565 მლნ. გააქვთ ყავა, ბანანი, ხორცი და ხორცის პროდუქტები, შაქარი, ქიმი. საქონელი. შეაქვთ სამრეწვე. საქონელი, სატრანსპ. საშუალებანი, სათბობი, სურსათი. მთავარი სავაჭრო პარტნიორები არიან აშშ, გერ., ცენტრ. ამერ. საერთო ბაზრის ქვეყნები.

განათლება. 1944 კანონით დაწესებულია საყოველთაო სავალდებულო სწავლება 7-14 წლის ასაკის ბავშვებისათვის. არის სკოლამდელი დაწესებულებები 5-6 წლის ასაკის ბავშვებისათვის (1978 იყო 6 ათ-ზე მეტი აღსაზრდელი). დაწყ. სკოლა 5-6-წლიანია ქალაქად და 1-4-წლიანი — სოფლად. 1978 დაწყ. სკოლაში სწავლობდა 370 ათ-ზე მეტი მოსწავლე. საშ. სკოლა 6-წლიანია (3+3), 1978 საშ. სკოლაში სწავლობდა 80 ათ. მოსწავლე. ბევრი საშ. სკოლა ეკუთვნის ეკლესიას. პროფ. წავლება ფასიანია. 5-წლიანი სამრეწვე. და სავაჭრო კოლეჯები მუშაობს დაწყ. სკოლის ბაზაზე. 1978 სწავლობდა 7 ათ-ზე მეტი მოსწავლე. დაწყ. სკოლის მასწავლებლებს ამზადებს 2-წლიანი ნორმალური სკოლები, 1978 სწავლობდა 20 ათ-ზე მეტი მოსწავლე. საშ. სკოლის მასწავლებლებს ამზადებს უნ-ტი. უმაღლესი სასწავლებელია პ.-რ-ის უნ-ტი სან-ხოსეში (დაარსდა 1843; სწავლება ფასიანია, 1978 სწავლობდა 7 ათ-ზე მეტი სტუდენტი).

სამეცნ.-კვლ. მუშაობის ცენტრია პ.-რ-ის უნ-ტი, არის აგრეთვე 2 აკადემია — ენისა და ისტ., რამდენიმე პატარა კვლ.-ინ-ტი და ცენტრი.

სან-ხოსეში არის ეროვნ. ბ-კა (დაარსდა 1888; 175 ათ. ტ.), ეროვნ. მუზეუმი (1887), უნ-ტის სახვ. ხელოვნ. ფაკულტის გალერეა.

კულტურა. პ.-რ-ის ლიტ-რა ვითარდება ესპ. ენაზე. კოლონი. პერიოდის ლიტ-რა არ არის შესწავლილი. ლიტ-რის აღმავლობა დაიწყო ქვეყნის დამოუკიდებლობის გამოცხადების (1821) შემდეგ. XX ს. დასაწყისში მთავარი მიმდინარეობა იყო კოსტუმბრიზმი (ხ. გარსია მონხე, 1881-1958; მ. გონსალეს სელედონი, 1864-1936 და სხვ.). ეროვნ. მოტივი იყო გაბატონებული პოეტთა ერთობლივ კრებულში „კოსტარიკული ლირა“ (1891). ანტიიმპერიალ. ტენდენციები გამოვლინდა კ. გახინის (1865-1925), ხ. მარინა კანასის (დ. 1904) და სხვ. რომანებში; მნიშვნელოვანი სოც. ნაწარმოებები შექმნეს ხ. კარდონამ (1863-1930), კარმენ ლირამ (1888-1951) და სხვ. 40-იან წლებში გაერკვლდა მოდერნისტული მიმდინარეობები (ა. კარდონა პენია, დ. 1917). ლიტ-რის ძირითად თემად იქცა სოც. ბრძოლის თემა. დღითიდღე იზრდება პროგრ. მწერალთა რიცხვი; მსოფლიო აღიარება მოიპოვეს მწერალმა-კომუნისტმა კ. ლ. ფალიასმა (1909-66), ხ. გუტიერესმა (დ. 1918), კ. ლ. საენსმა (დ. 1891) და სხვ.

პ.-რ-ის ძვ. ხელოვნება ვითარდებოდა მექს., პანამისა და კოლუმბიის ცივილიზაციათა გავლენით. XVIII ს. წინა ხანის შენობები მიწისძვრებისა და მეკობრეთა თარეშის გამო არ შემონახულა. XVIII ს. ძველთაგან აღსანიშნავია ერედისა და ოროსის ეკლესიები. ქ-ები არის სწორად დაგეგმარებული და უზვად გამწვანებული;

განაშენიანებულია ძირითადად ერთსართულიანი სახლებით. გარეუბნებში პალმის ტოტებით ნაგები ინდიელთა ქოხებია. XIX ს-ში გაჩნდა სახვ. ხელოვნება (მოქანდაკე ფ. გუტიერესი, ხ. შორა გონსალესი; ფერმწერი ე. ენაუდი). 1920-იანი წლებიდან გაღიზნება სახვითი ხელოვნ. ადგილ. სკოლა; ინდიელთა ტიპური სახეები შექმნა მოქანდაკე ფ. სუნიგამი. ხალხ. ხელოვნ. დარგებიდან გავრცელებულია ხეჭო კვეთა და ეტლების („კარეტების“) სხვადასხვაფრად მოხატვა, ქსოვა, ქარგვა და წვნა.

ლიტ-: Гонимонский С. А., Очерки новейшей истории стран Латинской Америки, М., 1964, с. 201-207; Мамонтов С. П., Испаноязычная литература стран Латинской Америки в XX в., М., 1972; Народы Америки, т. 2, М., 1959. **ქოსტარიკალები,** კოსტარიკის ძირითადი მოსახლეობა. რაოდ. 2,07 მლნ. კაცზე მეტი (1977, შეფასება). ლაპარაკობენ ესპ. ენაზე. მორწმუნე მ. ძირითადად კათოლიკეები არიან, წარმომავლობით ესპ. კოლონიისტა (XVI-XVII სს.) შთამომავლები (ინდიელთა და ზანგთა მცირე მინარევით). პ-თან თანდათან ასიმილირდებიან ზანგები (ვესტინდეთის კ-ებიდან გადმოსახლებულები) და ნაწილობრივ ინდიელები. პ-ის დიდი ნაწილი მუშაობს სოფ. მეურნეობაში (ყავის, კაკოს, ბანანის პლანტაციები). ქალაქის მცხოვრებნი დასაქმებული არიან მრეწველობაში, ვაჭრობაში, ხელოსნობასა და სხვ. დარგებში. პ-ის კულტურა ახლთა ესპანურთან.

ქოსტაშკო მიხეილ პოლივექტის ძე [16 (28). XII. 1889, სოფ. ვეიდელიოვკა, ამჟამად ბელგოროდის ოლქის ვალუესკის რ-ნი, — 18. XII. 1976, ლენინგრადი], საბჭ. ელექტროტექნიკოსი, სსრკ მეცნ. აკად. აკადემიკოსი (1953), სოციალ. შრომის გმირი (1969). 1918 დაამთავრა პეტროგრ. პოლიტექ. ინ-ტი. მუშაობდა დაიწყო ამავე ინ-ტში (1933-იდან — პროფესორი). საკავშ. სამეცნ.-კვლ. ელექტრომანქანათმშ. ინ-ტის დირექტორი (1951-66); სსრკ მეცნ. აკად. პრეზიდიუმის წევრი (1957-63).

პ-ს ძირითადი შრომები ეძღვნება ელექტროლ მანქანების თეორიას და მათ ექსპერ. კვლევასა და დაპროექტების მეთოდებს. იყო სსრკ უმაღლესი საბჭოს V მოწვევის დეპუტატი. სსრკ სახელმწ. პრემია (1949, 1951) და ლენინური პრემია (1958). დაჯილდოებულია 4 ლენინის ორდენით, 2 სხვა ორდენითა და მედლებით.

თბზ.: Коллекторные машины переменного тока, ч. 1, Л., 1933; Турбогенераторы, М.—Л., 1939 (თანაავტ.: А. Е. Алексеев); Электрические машины, [ч. 1-2], М.—Л., 1944-49.

ქოსტარი (Coster) სამუელ (16. IX. 1579, ამსტერდამი, — 1665, იქვე), პოლანდიელი დრამატურგი. აგრძელებდა პოლანისტა დემოკრ. ხაზს. 1617 დააარსა ე. წ. ნიდერლანდის აკადემია, რ-ის მოღვაწეობამ საფუძველი მოუწადა პოლანდ. თეატრსა და ეროვნ. დრამატურგიას. პ-ის მნიშვნელოვანი პიესებია „ოფიგენია“ (1617), „იზაბელა“ (1618), „პოლიქსენა“ (1619), „გლეხკაცი ტივისი“ (1627), „თამაში ბობოლაზე“ (1615).

ქოსტარი შარლ დე, იხ. დე კოსტერი შარლ.

ქოსტიონკი-პორუპოს ნამოსახლარები, ზედა პალეოლითის ხანის ნამოსახლარები (20-ზე მეტი) მდ. დონის მარჯვ. ნაპირას, ვორონეჟის სამხრ-ით, 2 სოფლის — კოსტიონკისა და ბორშევოს ტერიტორიაზე. 1879 აღმოაჩინა ი. პოლიაკოვმა. გათხრები ჩატარდა XX ს. 20-30-იან წლებში (პ. ფეიმენკო) და 40-60-იან წლებში (ა. როგაოვი). ძირითადი ნამოსახლარებია: კოსტიონკი I (პოლიაკოვის ნამოსახლარი), რ-იც 5 კულტ. ფენას შეიცავდა; ზედაში შემორჩა კერამიკის საცხოვრებელი ოთახები და სხვ.; კოსტიონკი II-ზე (ზამიატინის ნამოსახლარი) აღმოჩნდა მამონტის დიდი ძვლებისაგან აშენებული კერამიკის ნაგებობანი (7x8 მ). მას

ეკვროდა მამონტის ძვლებისგანვე ნაგები დასაკრძალი კამირა, რ-შიც დამარხული იყო კრომანიონელი მჯდომარე. კოსტიონკი IV-ის (აღექსანდროვკა) ზედა კულტ. ფენაში შემორჩენილი იყო მრგვალი, შუაში კერამიკის ნაგებობის ნაშთები, ქვედა ფენაში — მოგრძო ნაგებობათა ნაშთები. კოსტიონკი VIII (ტელმანის ნამოსახლარი) შეიცავდა 4 კულტ. ფენას. კოსტიონკი XI (ანისოვკა II) შეიცავდა 5 კულტ. ფენას, რ-ებშიც იყო საცხოვრ. ნაგებობათა და სხვ. ნაშთები. კოსტიონკი XIV (მარკინის მთა) შეიცავდა 4 კულტ. ფენას. მე-3-ში აღმოჩნდა ხელფეხბოეკვილიად დაკრძალული ნეგროიდული ნიშნების მქონე მამაკაცის შეღებები ჩონჩხი; კოსტიონკი XV-ზე (გოროდოვოის ნამოსახლარი) აღმოჩნდა დაახლ. 6 წლის ბავშვის შეღებილი ჩონჩხი, რ-იც ჩეხოსლოვაკიაში აღმოჩენილ კრომანიონელს მოგვაგონებს. ბორშევო II-ს ნამოსახლარი შეიცავდა ზედა პალეოლითის დასასრ. და მეზოლითისასკენ გარდამავალი პერიოდის 3 კულტ. ფენას.

ქოსტიუმი (ფრანგ. costume), თეატრში სპექტაკლის გაფორმების ერთ-ერთი მნიშვნელოვანი კომპონენტი—ტანსაცმელი, ფეხსაცმელი, თავსაბურავი, მორთულობა და სხვ. საგნები, რ-ებზეც მსახიობი იყენებს სცენური სახის შესაქმნელად. რეჟისორის ჩანაფიქრის სრულყოფილად განსახორციელებლად. პ-ის აუცილებელი დეტალებია გრიმი და ვარცხნილობა.

პ-ს იყენებდნენ ჯერ კიდევ ძვ. თამაშობებსა და წეს-ჩვეულებებში, ანტ., შუა საუკ. და აღმოსავლეთის კლასიკურ თეატრში. XIX ს. II ნახევარში პ-ის განვითარებაზე მნიშვნელოვანი გავლენა მოახდინა მაინიგენის თეატრმა. პ-ის შემქმნაზე მუშაობდნენ ცნობილი რუსი მხატვრები: ვ. ვასილცოვი, ა. ბენუა, ლ. ბაქსტი, კ. კოროვინი, მ. ვრუბელი, ე. ლანსერე; საზღვარგარეთ — კ. ბერარი, ლ. გიშია (საფრანგეთი), მ. პარისი (დიდი ბრიტანეთი) და სხვ. აღმოსავლეთის ტრად. კლასიკურ თეატრში (ჩინეთი, ინდოეთი, იაპონია და სხვ.) პ-ს სიმბოლური ხასიათი აქვს. ქართ. თეატრ. ხელოვნებაში პ-ის შემქმნაზე მუშაობდნენ ე. სიღამონ-ერისთავი, პ. თხეული, ი. გამრეკელი, ს. ვირსალაძე, ფ. ლაპაიშვილი და სხვ.

კოსტოში პ-ის შემქმნის დროს აუცილებელია ყველა წვრილმანი დეტალის ზუსტად და ფაქიზად შერულება, რადგანაც კინემატოგრაფიაში საგნები მსხვილი პლანით გადმოიცემა. ამ დროს ყურადღება ექცევა მასალის ფაქტურას, კინოლენტის თვისებას (ლენტის მგრძობიანობა, ფერების გადმოცემის უნარი) და სხვ. თანამედროვე კინოს ცნობილი მხატვრები არიან ე. ეგოროვი, ე. ენეი, ნ. სუვოროვი, რ. მირზაშვილი, გ. გიგაური, კ. ხუციშვილი, ქ. ლუბანიძე, შ. გოგოლაშვილი და სხვ.

ქოსტიუშკო (Kosciuszko) ტადეუშ (4. II. 1746, სოფ. ვოლინის მერეჩევშიჩონა, — 15. X. 1817, ზოლოთურნი, შვეიცარია, გადაასვენეს კრაკოვში), პოლონეთის პოლიტ. და სამხ. მოღვაწე. შლიახტურის ოჯახიდან. მონაწილეობდა ჩრდ. ამერიკაში დამოუკიდებლობისათვის ომში 1775-83 (ჯერ პოლკოუნიკის, შემდეგ ბრიგადის გენერლის ჩინით). 1784 დაბრუნდა პოლონეთში. 1789 ოთხწლიანი სეიმის (1788-92) მიერ გატარებული პროგრ. რეფორმების შემდეგ დანიშნეს ბრიგადის მეთაურად (გენ.-მაიორის ჩინით). მონაწილეობდა რევოლუციური ტარაგოვიცის კონფედერაციის (1792) წინააღმდეგ საომარ მოქმედებაში. პოლ. მთავრობის კაპიტულაციის შემდეგ გადადგა და წავიდა საქსონიაში. იყო პოლ. აღორძინებისათვის ბრძოლის სამზადისში მყოფი პატრ. ძალების ერთ-ერთი ხელმძღვანელი. 1793 უშედეგოდ ცდილობდა მიეღო პარიზის რუგ. მთავრობის მხარდაჭერა. 1794 წ. 24 მაისს კრაკოვში პოლ. აჯანყების დაწყება გამოაცხადა და ეროვნული

შეიარაღებული ძალების მთავარსარდლად დაინიშნა. გაიმარჯვა მეფის ჯარებზე რაც-ღაცეცათ ბრძოლაში (4 აპრ.). 10 ოქტ. მაცხივითან ბრძოლაში მძიმედ დაიჭრა, დაატიყვევეს და პეტრე-პავლეს ციხეში ჩასვეს. 1796 გაათავისუფლა პავლე I-მა 12 ათ. პოლონელ ტყვესთან ერთად. გაემგზავრა აშშ-ში, 1798 პარიზში ჩავიდა. უარი თქვა დირექტორიასთან, ნაპოლეონ I-თან და აღექსანდრე I-თან თანამშრომლობაზე. პ. ბოლომდე დარჩა რუსს. და დემოკრ. პრინციპების ერთგული.

კოსტინი პავლე ანდრეას ძე [12 (24). II. 1845, მოსკოვი, — 21. XI (3. XII). 1895, პეტერბურგი], რუსი მეცნიერი, თანამედროვე ნიადაგთმცოდნეობის ერთ-ერთი ფუძემდებელი. 1869 დაამთავრა პეტერბ. სამიწათმოქმედო ინ-ტი. 1876-იდან პეტერბ. სამიწათმოქმედო ინ-ტის და პეტერბ. უნ-ტში ჯერ მასწავლებელი იყო, შემდეგ კი — პროფესორი. 1878 ნიადაგთმცოდნეობის კათედრასთან დააარსა პირველი აგრონ. ლაბორატორია რუსეთში. 1881 დაიცვა დისერტაცია და მიენიჭა სოფ. მეურნ. მეცნ. მაგისტრის ხარისხი. მისი ძირითადი ნაშრომები ეხება ნიადაგთმცოდნეობის ბიოლ. საფუძვლებისა და ნიადაგის ნაყოფიერების ამალღების გზების შესწავლას. ავტორია „ნიადაგთმცოდნეობის“ (ნაწ. 1-3, 1886-87) პირველი რუს. სახელმძღვანელოსი, მას ეკუთვნის აგრეთვე ორიგინ. სასწ. და სამეცნ.-პოპულ. ნაშრომები სოფ. მეურნეობაში.

კოსტაკა ნაპიერსკი (Kostka Napierski) (დაახლ. 1620-51) ალექსანდრე ლეონ (ნამდვ. გვარი ბზოვსკი), პოლონეთის სამეფო ჯარის ოფიცერი. შლიახტიჩი. რეჩ პოსპოლიტის 1651 გლეხთა აჯანყების ხელმძღვანელი. პ. ნ. დააპატიმრეს და სიკვდილით დასაჯეს, აჯანყება ჩახსშეს.

კოსტომოვი სტეფან (30. III. 1879, სოფია, — 27. IX. 1939, იქვე), ბულგარელი მწერალი და ეთნოგრაფი. ბულგ. მეცნ. აკად. წევრი (1928-იდან). დაამთავრა სოფიის უნ-ტი (1907-09). ნაწარმოებებს აქვეყნებდა 1903-იდან. ავტორია პიესებისა („მამაკაცთმობულე“, 1914; „კალია“, 1931 და სხვ.), რ-ებშიც ბურჟ.-მონარქიული ბულგ. სატირული ტიპების გაღერა შექმნა. პ-ის ოპორისტული მოთხრობები გაერთიანდა კრებულში „მეფური ქორწილი“ (1936). პ. წერდა ეთნოგრ. სტატიებს, თარგმნიდა ფრანგი და გერმ. კლასიკოსების პიესებს.

კოსტომაროვი ნიკოლოზ ივანეს ძე [4 (16). V. 1817, სოფ. იურასოვკა, ახლანდ. ოლზოვატკის რ-ნი, ვორონეჟის ოლქი, — 7 (19). IV. 1885, პეტერბურგი], უკრაინელი და რუსი ისტორიკოსი, ეთნოგრაფი, მწერალი, კრიტიკოსი. დაამთავრა ხარკოვის უნ-ტი (1837). პ-ის საზ. პოლიტ. და ისტ. მსოფლმხედველობა ჩამოყალიბდა ი. სრენევესკის, დ. ბანტიშ-კამენსკისა და სხვ. გავლენით. 1846-იდან იყო კიევის უნ-ტის კათედრის პროფესორი. კირილესა და მეთოდეს საზ-ბის შექმნის ორგანიზატორი (ტ. შევჩენკოსთან და სხვ. ერთად). 1847 ეს საზ-ბა გაანადგურეს, პ. დააპატიმრეს და ერთი წლის შემდეგ სარატოვში გადაასახლეს.

1859-62 პ. იყო პეტერბ. უნ-ტის რუს. ისტორიის პროფესორი. საზ. მოძრაობას მიუძღვნა შრომა „სტენკა რაზინის ამბოხება“ (1858).

რუს. და უკრ. ისტორიის უმნიშვნელოვანეს საკითხებს პ. ბურჟ. ისტორიოგრაფიის პოზიციებიდან განიხილავდა. მისი თეორია „ორი საწყისი“ — ვერესა და ერთმკერობლობის შესახებ — აიდეალბდა უკრ. ხალხის წარსულს. პ-ის მიერ ხალხის ისტ. გაგება არამეცნიერულია.

თბზ.: Собр. соч., т. 1-21, СПб., 1903-06.

კოსტოპოლი, ქალაქი (1939-იდან) უკრ. სსრ რეზნოს ოლქში, მდ. ზამისკის (პრიპიატის აუზი) ნაპირზე. კოსტოპოლის

რ-ნის ცენტრი. რკინიგზის სადგური. ხის დასამუშ. და ტყის მრეწვ. ცენტრი. სახლთსაშენი კომბინატი; სადურგლო ხელსაწყოების, ბაჭალტის ნაფხვენი, მინის ქ-ნები, ავეჯის ფ-კა. სამედი. სასწავლებელი. დაარსდა XVIII ს. ბოლოს.

კოსტრომა, მდინარე რუსსრ კოსტრომის ოლქში, მდ. ვოლგის მარცხ. შენაკადი. სიგრძე 354 კმ, აუზის ფართ. 16 ათ. კმ². სათავე აქვს გალიჩის მდლობზე. მიედინება დაჭობებული დაბლობზე. გორკის წყალსაცავის შექმნის შემდეგ პ-ის შესართავთან გაჩნდა ვრცელი ყურე. შერეული საზრდობის მდინარეა. წყლის საშ. წლ. ხარჯი ქ. ბუისთან 71 მ³/წმ, მაქს. — 1620 მ³/წმ. იყენება ნოემბერში, ყინულმდგრაა აპრილში, მაისის დასაწყისში. სანაოსნოა ქ. ბუიდან. პ-ის ნაპირზეა ქ. სოლიგალიჩი.

კოსტრომა, ქალაქი, რუსსრ კოსტრომის ოლქის ცენტრი. განვლებულია მდ. ვოლგის ორივე ნაპირზე. ნავსადგური, რკინიგზის სადგური. 255 ათ. მცხ. (1980). დაარსდა XII ს-ში, პირველად იხსენიება 1213. 1719-იდან იყო მოსკ. გუბ. პროვინციული ქალაქი, 1778-იდან — საგუბერნიო ქალაქი. პ-ის ფეიქრები მონაწილეობდნენ 1905-07 რევოლუციაში. 1905 შეიქმნა მუშათა დეპუტატების საბჭო. მნიშვნელოვანი მთვლელობა იყო კოსტრომის 1915 გაფიცვა. საბჭ. ხელისუფლება დამყარდა 1917 წ. 29 ოქტ. (11 ნოემბ.).

პ. სელის გადასამუშ. მრეწვ. ერთ-ერთი უდიდესი ცენტრია. განვითარებულია აგრეთვე მანქანათმშ. და ხის დამუშავება. მთავარი საწარმოებია: ვ. ი. ლენინის სახ. და ზვორიკინის სახ. სელის კომბინატები, 4 საფეიქრო ფ-კა, სამშენებლო და საფეიქრო მანქანათმშ. ქ-ნები. არის ფანერის, ავეჯის, ფეხსაცმლის, კვების, სამკერვალო, საშენ მასალათა მრეწვ. საწარმოები. თეატრი. ქალაქის მახლობლადაა კოსტრომის სრესი.

არქიტ. ძეგლთაგან აღსანიშნავია: ღვთის გამოცხადების მონასტრის ტაძარი (1559-65; მონატულობა 1672), იპატის მონასტერი (XVI-XVII სს). პ. განაშენიანებულია (1781-84 გენ. გეგმის მიხედვით) ქუჩების მარაოსებრი სისტემით. კლასიციტური სტილის შენობებია: სავაჭრო რიგები (1770-იანი 1830-იანი წწ.), თავდაჯანჯურთა საკრებულო (1838) და სხვ. ქალაქში დგას ვ. ი. ლენინის (ბრინჯაო, გრანიტი, 1927, მოქანდაკე მ. ლისტოპაილი და სხვ.), ივანე სუსანიის (გრანიტი, 1967, მოქანდაკე ნ. ლავინსკი და სხვ.) ძეგლები.

პ-ში არის ტექნოლ., სას.-სამ., პედ. ინ-ტები, 10 საშ. სპეც. სასწავლებელი. სელის მრეწვ. კვლევითი ინ-ტი. სახვ. ხელოვნ. მუზეუმი. ისტ.-არქიტ. მუზეუმი.

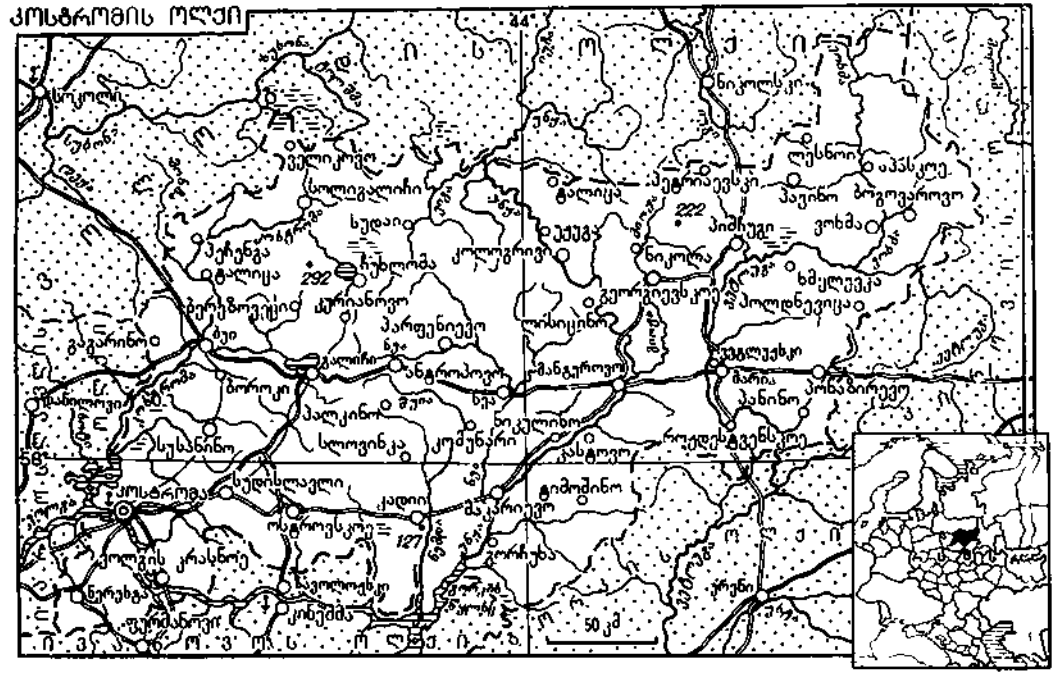

პ. კოსტინივი.



კოსტრომა. ვ. ი. ლენინის სახელობის სელის კომბინატი.



კოსტრომული ჯიშის ფური.



კოსტუმბრიზმი. ვ. პ. დე ლან და ლუსე. „პიონიტი“. 1860-1880-იანი წლები. ეროვნული მუზეუმი, პავანა.

ნაკრძალი. ა. ოსტროვსკის სახ. დრამ. თეატრი, თოჯინების თეატრი. **კოსტრომის ოლქი**, შედის რსფსრ შემადგენლობაში. დაარსდა 1944 წ. 13 აგვ. ფართ. 60,1 ათ. კმ². მოსახლ. 797 ათ. კაცი (1980), მ. შ. ქალაქად ცხოვრობს 64%. ცენტრი — ქ. კოსტრომა. პ. ო. მდებარეობს სსრკ ევრ. ნაწილის ცენტრში, მდ. ვოლგის ზემოთში. ზედაპირი ვაკეა. ტერიტ. 67% დაფარულია ტყით (არყნარი, ვერხვანარი, მურყნარი და წიწვოვანი ტყე). განვითარებულია ტყის, ხე-ტყის დასამუშ., მანქანათმშ. (ჩარხები, ექსკავატორები, ქიმი., მსუბუქი და კვების მრეწვ. მოწყობილობა), კვების, მსუბუქი, მ. შ. საფეიქრო (უმთავრესად სელის) მრეწველობა. დიდი სამრეწვ. ცენტრია ქ. კოსტრომა. სოფ. მეურნ. წამყვანი დარგებია მესელებობა. სარძეო-სახორცე მეცხოველეობა. მნიშვნელოვანი ფართობი უკავია მარცვლეულის ნათესებს (ჭვავი, ხორბალი, ქერი, შვრია). ნაოსნობაა ვოლგაზე, კოსტრომაზე, უნჯასა და ვეტლუგაზე. პ. ო. დაჯილდოვებულია ლენინის ორდენით (1967).

კოსტრომული ჯიშის სსხვილი რქოსანი საქონელი სახორცე-საარძევი მიმართულების ჯიში. გამოყვანილია კოსტრომის ოლქის „კარავაევოს“ საბჭ. მეურნეობასა და კოსტრომისა და ნერეხტის რ-ნების კოლ-ბებში იაროსლავეური და ადგილ. უჯიშო საქონლის შევჯარებით აღგაუსა და შვიცურ ჯიშებთან. ნაჯვარ ცხოველებს კვებისა და მოვლა-შენახვის გაუმჯობესებულ პირობებს უქმნიდნენ, განსაკუთრებული ყურადღებით ტარდებოდა ცხოველთა გადარჩევა და შერჩევა. ჯიში დამტკიცდა 1945. ცხოველები გამოირჩევიან მაგარი კონსტიტუციით, აქვთ ღია წაბლადან მუქ წაბლამდე გარდამავალი ფერი. ცოცხალი მასა კუროსი 800-900 კგ, ფურისა 550-650 კგ. მოწინავე მეურნეობებში ფურის მონაწველი წელიწადში 4000-5000 კგ რძეს აღწევს, რძის ცხიმინობა 3,9%. სარეკორდო მონაწველი 1415 კგ და 14203 კგ. ნაკლავის გამოსავალი 65-67%. პ. ჯ-ს ფართოდ იყენებენ როგორც ადგილ. ისე სხვა ჯიშების ძროხის გასაუმჯობესებლად. გავრცელებულია რსფსრ და ბელორ. სსრ ზოგიერთ ოლქში.

კოსტუმბრიზმი (ესპ. costumbrismo < costumbre — ზნე, ჩვეულება), მიმდინარეობა XIX ს. ესპანურ და ლათინურ ამერიკის ესპანურენოვან ლიტერატურასა და სახვითს ხელოვნებაში. ემყარებოდა რეალისტური ასახვის პრინციპებს და განმონახტავდა ეროვნ. თვითშეგნების აღმავლობას ხალხ. ყოფის თავისებურებას; აიდეალბდა პატრიარქალურ ზნე-ჩვეულებებს. ლიტერატურაში პ-მა გავრცელება

პოვა უმეტესად ნარკვევის ჯანრში, აგრეთვე დრამატურგიაში, პოეზიასა და რომანში. პ-ის წარმომადგენლები ესპანეთში იყვნენ: რ. მესონერი რომანოსი, მ. ხ. დე ლარა, ს. ესტევანეს კალდერონი და სხვ., ჩილეში — ხ. ხ. ვალიესი, კოლუმბიაში — ხ. დე დოს რესტრუპო, ტ. კარასკილია, პერუში — ფ. პარდო, მექსიკაში — მ. პაინო და სხვ. პ-მა მნიშვნელოვანი როლი ითამაშა ლათ. ამერ. ქვეყნების გრ აფიკასა და სახეობის ხელისუფლების დოკუმენტურად ასახვა, ხალხის ცხოვრების თავისებურებათა ეთნოგრ. სიზუსტით გადმოცემა, მშრომელთა ყოფის იდეალური სურათების შექმნა. კოსტუმბრისტიკის მნიშვნელოვანი სკოლა ჩამოყალიბდა კუბაზე (ვ. პ. დე ლანდალუსე, ფ. მიალე). პ. განვითარდა აგრეთვე კოლუმბიაში (რ. ტორეს მენდელი), არგენტინაში (კ. მორელი), ურუგვაიში (ხ. მ. ბენესი ირიგოიენი), ჩილეში (მ. ა. კარო), მექსიკაში (ხ. ა. არიეტა, 1802—79) და სხვ. ქვეყნებში.

კოსციუშკო (Kosciusko), მწვერვალი ავსტრალიის ალპებში; ავსტრალიის უმაღლესი წერტილი. სიმაღლე 2230 მ. აგებულია კრისტ. ქანებით. რელიეფში შემორჩენილია მყინვარული ფორმები. 1200 მ-ის ზევით დაახლ. 5 თვე თოვლი დევს. კალთებზე ევკალიპტის და მეჩხერი ტყეებია, 1200 მ მაღლა — ზოქნარი, 1800 მ ზევით — მთის მდელოები. სახელი ეწოდა ტ. კოსტიუშკოს პატივსაცემად.

კოტა, კოტა პატი, ქალაქი ჩრდ.-დას. ინდოეთში, რაჯასტანის შტატში, მდ. ჩამბალის ნაპირზე. 213 ათ. მცხ. (1971). სატრანსპ. კვანძი. მზარდი ინდუსტრ. ცენტრი. მანქანათმშ. (ზუსტი ხელაწყოების ქ-ნა, აშენდა სსრკ-ის დახმარებით), ქიმ. მრეწველობა.

კოტა-ბარუ (Kota Bharu), ქალაქი და ნავსადგური დას. მალაიზიაში, მალაკის ნ.-კ-ზე, მდ. კელანტანის შესართავთან. კელანტანის შტატის ადმ. ცენტრი. 88 ათ. მცხ. (1971). რკინიგზის სადგური. ხე-ტყის ხერხეა, ვერცხლის ნაკეთობათა და ბატის ქსოვილების შინამრეწვ. წარმოება.

კოტა-კინაბალუ (Kota Kinabalu), ყოფ. ჯესელტონი, ქალაქი და ნავსადგური აღმ. მალაიზიაში, კ. კალიმანტანის ჩრდ.-დას. სანაპიროზე. საბაჰის შტ. ადმ. ცენტრი. 42 ათ. მცხ. (1970). რკინიგზის სადგური, აეროპორტი. ტროპ. მიწათმოქმედების რ-ნის სავაჭრო ცენტრი. გააქვთ კაუჩუკი, აგრეთვე საშენი ხე-ტყე, კოპრი და სხვ. განვითარებულია თევზჭერა. დაარსდა 1899. ხელახლა აშენდა II მსოფლიო ომის (1939—45) შემდეგ.

კოტანჯენსი (გვიანდ. ლათ. cotangens, შემოკლებული complementi tangens—დამატების ტანგენსი), ერთ-ერთი ტრიგონომეტრიული ფუნქცია; აღნიშნება ctg სიმბოლოთი. მართკუთხა სამკუთხედის მახვილი კუთხის პ. ეწოდება ამ კუთხესთან მიმდებარე კათეტის შეფარდებას ამ კუთხის მოპირდაპირე კათეტთან.

კოტანოვი თედორე ევგენის ძე (დ. 1914, სოფ. ნეონ-ხარაბა, წალკის რ-ნი), საბჭ. კავშირის გმირი (20. IV. 1945). პოლკოვნიკი. სკკპ წევრი 1940-იდან. დიდი სამამულო ომის (1941—45) დროს მონაწილეობდა სევასტოპოლის დაცვაში, ნოვოროსიისკთან, ტაგანროგთან, მარიუპოლთან (ახლანდ. ჟდანოვი), ნიკოლაევიან ბრძოლებში. მონაწილეობდა აგრეთვე უკრ., ბესარაბიის, რუმინ., ბულგ. განთავისუფლებისათვის ბრძოლებში. საბჭ. კავშირის გმირის წოდება მიენიჭა ქ. ნიკოლაევიან ბრძოლაში გამორჩენილი მამაცობისათვის. ომის დამთავრების შემდეგ კვლავ სამხ. სამსახურში იყო. ამჟამად ცხოვრობს ქ. ლენინგრადში. დაჯილდოებულია ლენინის ორდენით, 3 სხვა ორდენითა და მედლებით.

კოტანტენი (Cotentin), ნახევარკუნძული

საფრანგეთის ჩრდ.-დას. ნაწილში. შემოსაზღვრულია სენის, სენ-მალოს ყურეებითა და ლა-მანშის სრუტით. ნაპირები დაბალია, სუსტად დანაწევრებული, დას-ით — ალაგ-ალაგ კლდოვანი. უმთავრესად აგებულია ქვიშაქვებით. გრანიტებითა და ფიქლებით. ზედაპირი 191 მ-მდე სიმაღლის ტალღოვანი ვაკეა. ჰავა ზღვისაა, ზომიერი. მდელოები, მანანიანი. მისდევენ მესაქონლეობას. პ-ის ჩრდ-ით არის ნავსადგ. შერბური.

კოტარბინსკი (Kotarbinski) ტადეუშ (დ. 31. III. 1886, ვარშავა), პოლონელი ფილოსოფოს-ლოგიკოსი. პოლ. მეცნ. აკად. პრეზიდენტი (1957—62), ლოდის უნ-ტის რექტორი (1945—49). ვარშავის უნ-ტის პროფესორი (1919—61) და ლოგიკის კათედრის გამგე (1951-იდან). პოლ. ფილოს. საზ-ბის თავ-რე (1927-იდან). ლეოვ-ვარშავის ლოგიკური სკოლის წარმომადგენელი. შემეცნების თეორიის, ლოგიკისა და ეთიკის საკითხებზე დაწერილმა მისმა შრომებმა დიდი როლი ითამაშეს პოლონეთში ლოგიკისა და ფილოს. გავრცელებისა და შესწავლის საქმეში.

პ. არის სსრ კავშირის მეცნ. აკად. უცხოელი წევრი (1958).

თხზ.: Избр. произв., М., 1963.
კოტბუსი (Cottbus), ქალაქი გერ-ში, მდ. შპრეეს ნაპირზე. კოტბუსის ოლქის ადმ. ცენტრი. 110,1 ათ. მცხ. (1976). სამდ. ნავსადგური და სატრანსპ. კვანძი. ამზადებენ მალდს, ხალიჩებს და სხვა საფეიქრო ნაწარმს. განვითარებულია მანქანათმშ., ხის დასამუშ., კვების მრეწველობა. საინჟინრო-საფეიქრო სკოლა.

კოტბუსი (Cottbus), ოლქი გერ-ში, პოლონეთის საზღვართან, შუა ევროპის ვაკეზე, მდ. შპრეეს აუზში. ფართ. 8,3 ათ. კმ². მოსახლ. 874 ათ. კაცი (1976). გერმანელების გარდა ცხოვრობენ ლუჯიციელები (სორბები). ადმ. ც. — ქ. კოტბუსი.

პ. ინდუსტრ.-აგრ. ოლქია. იგი იძლევა გერ-ის მურა ნახშირის მოპოვების 2/5-ზე მეტს, ელექტროენერჯის წარმოების დაახლ. 1/2-ს. განვითარებულია ქიმ. (შვარცე-პუმპე, ლაუხპაშერი, ვილჰელმ-პიკ-შტადტ-გუბენი, შვარცპაიდე), კერამ. და მინის (ვაისგასერი) მრეწვ., ტრადიციულია საფეიქრო და ტრიკოტაჟის მრეწველობა (ვილჰელმ-პიკ-შტადტ-გუბენი, ფორსტი, კოტბუსი). მოჭყვეთ მარცვლეული (ჭვავი, ხორბალი), კარტოფილი, შაქრის ჭარხალი, საკვები კულტურები, განვითარებულია მეზოოსტენობა, სარძეო მესაქონლეობა, მეღორეობა. თევზის მეურნეობა.

კოტალნიკოვი ვლადიმერ ალექსანდრეს ძე [დ. 24. VIII (6. IX). 1908, ყაზანი], საბჭ. მეცნიერი რადიოტექნიკის დარგში, სსრკ მეცნ. აკად. აკადემიკოსი (1953), თრგზის სოციალ. შრომის გმირი (1969, 1978). სკკპ წევრი 1948-იდან. დაამთავრა მსკ. ენერჯეტ. ინ-ტი (1931). 1954-იდან სსრკ მეცნ. აკად. რადიოტექ. და ელექტრონიკის ინ-ტის დირექტორი, 1970-იდან სსრკ მეცნ. აკად. ვიცე-პრეზიდენტი. მისი მთავარი შრომები ეხება რადიომიმდების მეთოდების სრულყოფის პრობლემებს, აგრეთვე პოტენციური დაბრკოლებამდგარლობის თეორიას. პ-ის ხელმძღვანელობით სსრკ-ში მიმდინარეობს მუშაობა მარსის, ვენერას, მერკურის რადიოლოკაციის დარგში. ამერ. ინჟინერთა ინ-ტის საპატიო წევრი (1964), ჩეხოსლ. მეცნ. აკად. უცხოელი წევრი (1965), პრალის უმაღლესი ტექ. სასწავლებლის საპატიო დოქტორი (1967). სსრკ სახელმწ. პრემია (1943, 1946), ლენინური პრემია (1964). დაჯილდოებულია 5 ლენინის ორდენით, 2 სხვა ორდენით და მედლებით.

თხზ.: Основы радиотехники, ч. 1—2, М., 1950—54 (თანაავტ.: А. М. Николаев); Теория потенциальной помехоустойчивости, М.—Л., 1956.

კოტალნიკოვი, ქალაქი (1955-მდე დაბა) რსფსრ ვოლგოგრადის ოლქში. კოტელნიკოვოს რ-ნის ცენტრი. რკინიგზის

სადგური ვოლგოგრად-სალსკის ხაზზე. სას.-სამ. მანქანათმშ., არმატურის, საკონსერვო, რძის, აგურის ქ-ნები. რკინიგზის ტრანსპ. საწარმოები.

კოტალნიკი, ქალაქი რსფსრ კიროვის ოლქში, მდ. ვიატკის მარცხ. ნაპირზე. დიდი ნავმისადგომი, სარკინიგზო და საავტ. გზების კვანძი. კვების, ხის დასამუშ., სატრიკოტაჟო, სამკერვალო, ლითონდასამუშ. მრეწველობა. კოთპ. ტექნიკუმი, სამედიცინ. სასწავლებელი. მზარეოცოდნეობის მუზეუმი.

კოტარა (Kotara) იან (18. XII. 1871, ბრნო.—17. IV. 1923, პრალა), ჩეხი არქიტექტორი. XX ს. ჩეხური არქიტექტურული სკოლის დამაარსებელი. სწავლობდა პრუნა და ვენაში ე. ვაგნერთან. 1898-იდან ასწავლიდა პრალის საზოგადო-სახელოსნო სკოლაში. თავდაპირველად „მოდერნის“ სტილის წარმომადგენელი იყო, 1906-იდან ფუნქციონალისტი. ძირითადი ნამუშევრები: ადმ. შენობა ქ. გრადეც-კარლოვში (1903—04), სახ. სახლი პროსტეიოვში (1905—07), პრალის უნ-ტის იურიდ. ფაკულტის შენობა (1907—20), ბანკი „სლავია“ სარაევოში (1911—12) და სხვ.

კოტარაზი (ინგლ. მ. რ. cotter, ან cotter < გვიანდ. ლათ. cotarius—ფერმაში მცხოვრები მოჯამაგირე) ფოთდაღურად დამოკიდებულ გლეხთა ფენა ინგლისში, შუა საუკუნეებში და ახ. დროის დამდეგს, რ-ებიც მიწის უმცარეს ნაკვეთებს ფლობდნენ. იხსენიებიან ჯერ კიდევ „საშინელ სამსჯავროს წიგნში“ (1086). სოფლად კაპიტალიზმის შეჭრამ გამოიწვია პ-ის გადაქცევა სოფ. მეურნ. ან მანუფაქტურის დაქირაობად.

კოტალიშვილი ვახტანგ ილიას ძე (24. X. 1893, სოფ. დიდი თონეთი, ახლანდ. თეთრი წყაროს რ-ნი, — 1937), ქართველი საბჭ. ლიტერატურათმცოდნე, კრიტიკოსი, ფოლკლორისტი, მოქანდაკე, ხელოვნებათმცოდნე. 1911 დაამთავრა თბილ. სას. სემინარია, 1911—14 სწავლობდა პეტერბ. ფსიქო-ნევროლოგიური ინ-ტის პედ. ფაკ-ტზე. 1918 დაასრულა დერპის (ტარტუს) უნ-ტის ისტ.-ფილოლ. ფაკ-ტი. პედ. მოღვაწეობა დაიწყო იქვე. 1919—26 მასწავლებლობდა თბილ. სკოლებში. 1926 მიიწვიეს თსუ-ში, სადაც კითხულობდა ჯერ ფოლკლორის, 1929-იდან — მისივე ინიციატივით შემოღებულ პოეტიკის კურსს. 1922—28 სწავლობდა თბილ. სამხატვრო აკადემიაში, ი. ნიკოლაძის ჯგუფში. აქვე 1928-იდან კითხულობდა ქანდაკების თეორიისა და ისტ. კურსს. 1918—28 იყო საქართვე. მწერალთა კავშირის პრეზიდენტის წევრი, ვახ. „ქართული სიტყვის“ რედაქტორი. 1921—27 — საქ. სსრ ხელოვნ. მთავარი კომიტეტის წევრი, 1924—29 — ქართვ. მხატვართა საზ-ბის თავ-რე, 1933-იდან საქართვე. მუზეუმის დირექტორის მოადგილე.

პ-ის პირველი ლიტ. წერილი „საზოგადოებრივი მოტივები არჩილ მეფისა და დ. გურამიშვილის შემოქმედებაში“ 1912 გაზ. „სახალხო გაზეთში“ დაიბეჭდა. 1918 ცალკე წიგნად გამოსცა შ. არაგვის პირელის შემოქმედების მიმოხილვა — „შავი წიგნი“, 1921 — „უოლტ უიტმენი. პროლეტარიატის პოეტი“, 1925 — „ალექსანდრე ყაზბეგი და მისი ავტორობის საკითხი“. პ-მა, ქართვ. საბჭ. მეცნიერთა შორის პირველმა, შექმნა XIX ს. ქართ. ლიტ-რის ისტ. კურსი (ნაწ. I, 1925; ნაწ. II, 1925; ნაწ. III, 1927), რითაც დიდი ამაგი დასდო ახ. ქართ. ლიტ-რის მეცნ. შესწავლასა და მკვლევართა მთელი თაობების აღზრდის საქმეს. პ. დიდ ყურადღებას უთმობდა აგრეთვე მიმდინარე ლიტ. პროცესს, იყო ლიტ. დაჯგუფების „აკადემიური მწერლობის კავშირის“ წევრი.

პ. ქართ. საბჭ. ფოლკლორისტიკის ერთ-ერთი ფუძემდებელია. მან პირველმა ჩაუყარა საფუძველი საქართველოში მეცნ. ფოლკლორულ ექსპედიციებს. 1932 სა-



თ. კოტარაზი.



ტ. კოტარბინსკი.



მ. კოტალიშვილი.

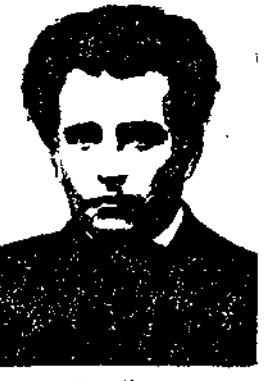

მ. ი. კოტალიშვილი.



ვლ. ი. კოტივილი.

ქართვ. მუზეუმთან ჩამოყალიბდა ფოლკლორის განცხადება, რ-იც დაედო საფუძვლად 1936 თსუ-თან შექმნილი „ელხის“, ამჟამად რუსთაველის სახ. ლიტ. ისტორიის ინ-ტის ფოლკლორის განცხადებასა და არქივს. მ-ს ეკუთვნის წერილები „აკაკი წერეთელი და ხალხური შემოქმედება“, „სურამის ციხის ლეგენდა მსოფლიო ფოლკლორში“, „ხალხური ამბავი ტარიელისა“ და სხვ. 1934 გამოსცა „ხალხური პოეზიის“ I ტომი, რ-ის წინასიტყვაობასა და ვრცელ კომენტარებში პირველად დაისვა ქართ. ფოლკლორისტიკის ბევრი კარდინალური საკითხი. მ-მა მიაკვლია ქართ. ფოლკლორის უძველეს მითოლ. ძირებს; დაათარღლა ზეპირსიტყვიერების ცალკეული ნიმუშები სოც.-ისტ. გარემოებათა გათვალისწინებით.

თბზ.: რჩეული ნაწერები ორ წიგნად, თბ., 1965—67; ქანდაკების ისტორია, თბ., 1963; ქართული ლიტერატურის ისტორია (XIX ს.), თბ., 1959; ხალხური პოეზია, გამოც. მე-2, თბ., 1961.

ლიტ.: გა მ ე შ ა რ და შ ვ ი ლ ი დ., ვახტანგ კოტივილი, თბ., 1969.

კობატივილი ვახუშტი ვახტანგის ძე (დ. 4. VIII. 1935, თბილისი), ქართველი საბჭ. ლიტერატურათმცოდნე, ირანისტი, მთარგმნელი. ფილოლ. მეცნ. დოქტორი (1975), პროფესორი (1978), დაამთავრა თსუ-ის აღმოსავლეთმცოდნეობის ფაკ-ტი (1959). პირველი ლექსი 1954 გამოაქვეყნა, პირველი თარგმანები — 1958, სამეცნ. ნაშრომთაგან აღსანიშნავია „სპარსული კლასიკური რითმის სტრუქტურა“, „პაფეზის პოეზიის ბუნების გაგებისათვის“ და სხვ. ცალკე წიგნებად გამოიცა მ-ის თარგმანები: თმარ ხაიამის „რობაიათი“ (1963), ჯამის „ლირიკა“ (1966), ობიდ ზაქანის პემა „კატა და თაგვები“ (1967), პაფეზის „ლირიკა“ (1970). ქართ. ჟურნალ-გაზეთებში სისტემატურად იბეჭდება მ-ის პოეტური თარგმანები (რუდაქის, ფირდოუსის, აბუ საიდის, ჯალალ აღდინ რუმის, საადის, ბაჰარის, რ. მ. რილქეს ლექსები) და ლიტ.-კრიტიკული წერილები. 1975 შეადგინა და წინასიტყვაობითა და კომენტარებით გამოსცა ვრცელი კრებ. „ირანული პოეზია“. მნიშვნელოვანი წვლილი მიუძღვის თანამედროვე ქართ. ზეპირსიტყვიერების პოპულარიზაციას.

კობატივილი ვლადიმერ (ლადო) ილიას ძე [22. XI (4. XII). 1895, სოფ. დიდი თონეთი (თეთრი წყაროს რ-ნი), — 18. II. 1940, თბილისი], ქართველი საბჭ. ექიმი, ნევროპათოლოგი, ქართ. მედ. ისტორიის მეცნიერული კვლევის ფუძემდებელი. 1919 დაამთავრა ხარკოვის უნ-ტის სამედ. ფაკ-ტი. 1922—24 მუშაობდა სოფლის ექიმად თელავის რ-ნში. 1924—32 — თბილ. ფსიქიატრიულ საავადმყოფოში, 1932—40 კი — სანიტარიისა და პიგიენის სამეცნ.-კვლ. ინ-ტში უფროს მეცნ. თანამშრომლად. წ. სახ. მედიცინის დარგში. მ-მა ტექსტოლოგიურად დაამუშავა და გამოაქვეყნა ძე. ქართ. სამედ. წერილობითი ძეგლები: „წიგნი სააკიმოა“ (1936), „იადიგარ დაუდი“ (1938), „უსწორო კარაბადინი“ (1940).

თბზ.: სექციო იდეები „მეფისტყაოსანში“, «საბჭოთა მედიცინა», 1937, № 11—12.

ლიტ.: ტ ა ტ ი შ ვ ი ლ ი ი., დიდი მოძღვარი, «ცისკარი», 1976, № 11.

კობი, ქალაქი და ნავსადგური იაპონიაში, კ. სიკო-პუსის პრეფექტურის ადმ. ცენტრი, 269 ათ. მცხ. (1973). კვების (რძის ქ-ნა, საკვს წარმოება), მეტალ., ლითონდასამუშ., ცემენტის მრეწვ., აბრაზიული მასალის, ქაღალდის, საფეიქრო ნაწარმის დამზადება, ხე-ტყის ხერხვა, გემოსაშენები, ხელოსნური წარმოება.

კობი, პრეფექტურა იაპონიაში, კ. სიკო-პუსის რაიონი, ნაწილში. ფართ. 7,1 ათ. კმ².

მოსახლ. 808 ათ. კაცი (1975), აქედან 50%-ზე მეტი ქალაქში ცხოვრობს, ადმ. ც. — ქ. კობი.

პ. ქვეყნის ერთ-ერთი სუსტად განვითარებული აგრ. პრეფექტურაა. მთავარი კულტურაა ბრინჯი. განვითარებულია მებაღეობა და საკვალსათბურე მეურნეობა (კიტრი, წიწკა), თევზჭერა. სპილენძისა და ქრომიტის საბადოების დამუშავება. მინა-კვრამი, ქაღალდის მრეწვ., მანქანათმშენებლობა. მთავარი სამრეწვ. ცენტრია ქ. კობი.

კობიანთი (ყოფ. კობიანთი), სოფელი ცხაკაიას რ-ნში (ძველი სენაკის სოფსაბჭო), უნაგირას მთის სამხრ.-აღმ. კალთის ძირას, მდ. ნახურის (ტეზურის მარჯვ. შენაკადი) ნაპირზე. ზ. დ. 120 მ, ცხაკაიადან 12 კმ. მევენახეობის საბჭ. მეურნეობა, დაწყ. და რვაწლ. სკოლები.

კობილოზაპრები (Cotylosauria), ყველაზე ძველი და პრიმიტიული ქვეწარმავლების ამომწყდარი ქვეკლასი; ცნობილი არიან შუა კარბონულიდან ტრიასულ პერიოდამდე. მათი სიგრძე 0,5—3 მ აღწევდა. მ-ს შენარჩუნებული პქონდათ ამფიბიებისაგან მეგვიდრეობით მიღებული მრავალი პრიმიტი. ნიშან-თვისება: საფეოტლის ღრმულეს მოკლებული ქალა, კრგად განვითარებული თხემის ხერხეი, სასის კბილები, ორმხრივ ჩაზნექილი მალეები, ძალიან მოკლე კისრის განცხადება, კიდურებისა და მათი სარტყლების მოკლე და მასიური ძვლები და სხვ. მ-ის ნაშთები მრავლადაა ჩრდ. ამერიკასა და სამხრ. აფრიკაში, აგრეთვე სსრკ ევრ. ნაწილში, გეოლოგიაში მ-ის მიხედვით ადგენენ ამა თუ იმ დანალექი წყების გეოლოგ. ასაკს.

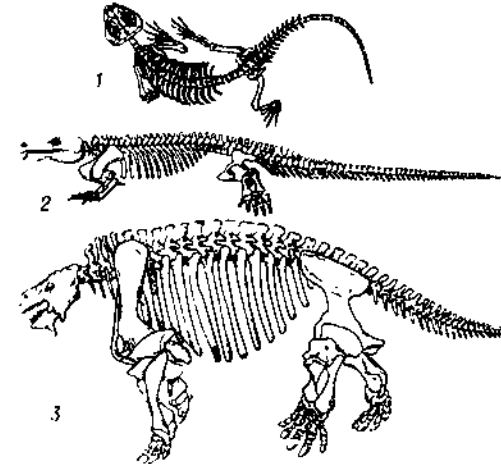

პერმული პერიოდის კობილოზაპრები: 1—ნიქტიფურეტი (სსრკ, არხანგელსკის ოლქი); 2—ლიმნოსცილისი (აშშ); 3—სკუტოზაური (სსრკ არხანგელსკის ოლქი).

კობინისებრი (Cotingidae), ფრინველების ოჯახი ბელურასნაირთა რიგისა. ოჯახი შეიცავს 30 გვარის 90-მდე სახეობას. მათი სხეულის სიგრძე 10—50 სმ აღწევს. გავრცელებულია ცენტრ. და სამხრ. ამერ. ტროპ. ტყეებში. უმრავლესობას თავზე აქვს ნაირგვარი ფორმის ქონორი, თავზე ან ნისკარტის ძირში — ხორცოვანი კორმები და განსაკუთრებული ბუმბულის მოკაზმულობა, მ-ის ქვედა ხორხს განსაკუთრებული აგებულება აქვს — ზოგი მ. ფრინველებისათვის უჩვეულო ხმას გამოსცემს, რ-იც ზარის რევვას, ღრიალს ან ზუმულის მოგვაგონებს. ბუდობენ ხის ფუფურში, ზოგიერთი კლდეზე ამარგებს ბუდეს. იკვებებიან მცენარეულობით, ხილით, კენკრით, ნაყოფით, მწერებით.

კობირება (<ფრანგ. coter—დანობრა, მონიშვნა), უცხოეთის ვალუტის, ფსიანი ქალაქების (აქციების, ობლიგაციების) კურსის ან საქონლის ფასის განსაზღვრა ბირჟაზე. კაპიტალ. ქვეყრებში მ-ს ახორციელებს სასაქონლო, საფონდო ან სავალუტო ბირჟის სპეც. ორგანოები (მ-ის კომისიები); საბირჟო ბიულეტენებში ქვეყნდება ფასები, აგრეთვე ფსიანი ქალაქებისა და უცხოეთის ვალუტის კურ-

სი. საქონლის საბითუმო მ. ხდება იმ სააქციო საზ-ბების ფსიანი ქალაქების განსაზღვრული რაოდენობისა, რ-ებიც კონტროლს უწევს ამა თუ იმ ქვეყნის ეკონ. რ-იმე დარგის წარმოებას. უცხ. ვალუტის კურსს ადგენს სახელმწ. სავალუტო ორგანო. ოფიც. სავალუტო კურსის გვერდით მოქმედებს „შავი“ ბირჟის კურსიც. არსებობს უცხ. ვალუტის მ-ის ორი ძირითადი მეთოდი: პირდაპირი და არაპირდაპირი. უფრო გავრცელებულია პირდაპირი მ. რ-ის დროსაც უცხ. ვალუტის ერთეული ერთენ. ვალუტით გამოიხატება. არაპირდაპირი მ. გულისხმობს ერთენ. ვალუტის ერთეულის გამოხატვას უცხ. ვალუტით. სსრკ-ში უცხ. ვალუტის პირდაპირ მ-ს ახორციელებს სსრკ საზბანკი (დადგენილი კურსი ქვეყნდება საკურსო ბიულეტენში ყოველთვიურად).

კობის ალპები (ფრანგ. Alpes Cottinnes, იტალ. Cozie ან Cozzie), დას. ალპების ნაწილი საფრანგეთსა და იტალიაში, ლარშას (სამხრ.) და მონ-სენის (ჩრდ.) გადასასვლელებს შორის, სიგრძე დაახლ. 100 კმ, სიმაღლე 3841 მ-მდე (მთა მონტავიზო). უმთავრესად აგებულია კრისტ. ფიქლებით, განისებით, ქვიშაქვებით. კალთები ღრმადაა დანაწევრებული მდინარეთა ხეობებით. დაფარულია ფარითოფოთლოვანი და წიწვოვანი ტყით. 2000—2200 მ სიმაღლეზე სუბალპური და ალპური მდელოებია, უფრო ზევით — მუდმივი თოვლი და პატარა მყინვარები, ჩრდ-ით კვეთს ტურინ-გრენობლის რკინიგზა.

კობა (Kotka), ქალაქი ფინეთში, გაშენებულია კუნძულებზე, მდ. კიუმი-იოკოს მახლობლად, ფინეთის ყურის ჩრდ. ნაპირთან, კიუმის ლიანის ადმ. ცენტრი. 62 ათ. მცხ. (1977). რკინიგზით უკავშირდება კონტინენტს. ქვეყნის მთავარი საქსპორტო ნავსადგური (გააქვთ უმთავრესად ხე-ტყე). ხე-ტყის ხერხვა, ცელულოზა-ქაღალდის, შაქრის, ქიმ. მრეწველობა, მანქანათმშენებლობა.

კობლასი, ქალაქი (1917-იდან) რუსურ არხანგელსკის ოლქში. ნავსადგომი მდ. ჩრდ. დვინაზე. სარკინიგზო კვანძი. 63 ათ. მცხ. (1980). მ. გაშენდა 1898-ში. იჯი ხე-ტყის გადასატვირთავი დიდი ბაზაა. განვითარებულია გემოსაშენი, ხის დასამუშ. და კვების მრეწველობა. არის გემოსარემონტო-საშენი, ხე-ტყის სახერხი ქ-ნები და წისქვილკომბინატი. სამდინარო, სამედ. და პედ. სასწავლებლები. ქალაქის მახლობლადაა მ-ის ცელულოზა-ქაღალდის კომბინატი.

კობლიარვსკი ივანე პეტრეს ძე [29. VIII (9. IX). 1769, პოლტავა, — 29. XI. (10. XI). 1838, იქვე]. უკრაინელი მწერალი და საზოგადო მოღვაწე. ლიტ. ასპარეზზე გამოვიდა 90-იან წლებში. მის ბურლესკურ-ტრაგედულ პოემაში „ენეიდა“ (ნაწ. 1—3, 1798, სრული ტექსტი, ნაწ. 1—6, 1842) რეალისტურად არის ასახული უკრ. საზ-ბის სხვადასხვა ფენის ცხოვრება. ავტორია პიესებისა „პოლტაველი ნატალკა“ და „ჯადოქარი ჯარისკაცი“. მ-მ დიდი ამაგი დასდო ახ. უკრ. ლიტ-რისა და ახ. სალიტ. ენის განვითარებას.

მ-ს პიესები XIX ს. I ნახევარში ქართვ. საზ-ბის წინაშე წარმოადგინეს უკრ. დასებმა. საქართვე. პრესაში გამოქვეყნებულ წერილებში მაღალი შეფასება მიაცეს მ-ს ხელოვნებას.

ლიტ.: ბ ა ქ ა ნ ი ძ ე ო., უკრაინული თეატრი თბილისში, თბ., 1967.

კობლიარვსკი პეტრე სტეფანეს ძე [12 (23). VI. 1782, სოფ. ოლხოვატკა, კუპიანსკის მაზრა, ხარკოვის გუბ., — 21. XI (2. XI). 1852, ფეოდოსიის ახლოს], რუსი ინფანტერიის გენერალი (1826). დაიბადა მღვდლის ოჯახში. 1799 მიიღო ოფიცრობა. დაწინაურდა რუს.-ირან. ომის (1804—13) დროს. გამოირჩეოდა დიდი სიმამა-



კობინისებრნი: ა — ერთკობიანი რეკია (Procnias alba); ბ — ნარინჯისფერი გლდის მამალი (Rupicola rupicola); გ — ამაზონის ქოლგოსანა (Cephalopterus ornatus); დ — სამკობიანი რეკია (Procnias tricarunculata).

ცით და გაბედულებით. 1810 მცირე რაზ-
მით ხელში ჩაიგდო ციხესიმაგრე მიგრი,
გაუძლო ალყას, ხოლო შემდეგ დაამარ-
ცხა ირან. ჯარები მდ. არაქსთან. 1812
წ. 19-20 თქტ. დაამარცხა აბას-მირზას
ჭარბი ძალები ასლანდუზთან, ხოლო 1813
წ. 1 იანვ. 2-ათასიანი რაზმით შტურმით
აიღო ლენქორანი, რამაც გადაწყვიტა
ომის ბედი, მიიმედა დაიჭრა და სამსახური-
დან გაეღებოდა.

კოტორი, ქალაქი (1966-მდე დაბა) რსფსრ
ვოლგოგრადის ოლქში. კოტოვოს რ-ნის
ცენტრი. რკინიგზის სადგ. ლაფშინსკაი-
იდან 16 კმ. აირგადასამუშ., რკინაბეტონის
ნაკეთობათა, საბურღი ტექ. საკავშ. სა-
მეცნ.-კვლ. ინ-ტის საცდელი და ზეთის
ქ-ნები. მ ს რ-ნში არის ნავთობის და აი-
რის საბადოები.

კოტოვსკი გრიგოლ ივანეს ძე [12 (24).
VI. 1881, განჩეშტი, ახლანდ. ქ. კოტოვს-
კი, მოლდ. სსრ, - 6. VIII. 1925], სამო-
ქალაქო ომის გმირი. სკკპ წევრი 1920-
იდან. მოჯამაგირეთა დაცვისსაივის 1902
და 1903 დაპატიმრებული იყო. 1905 გაი-
წვიეს არმიასი, მაგრამ გაიქცა და 1905
ნოემბ. აჯანყებული მოლდაველი გლეხებისა-
გან რაზმი ჩამოაყალიბა. მრავალჯერ და-
პატიმრებისა და გაქცევის შემდეგ 1907 წ.
12 წლით კატორღა მიუსაჯეს. 1913 კა-
ტორიდან გაიქცა და 1915 დასაწყისში
საოკეანო ჩაუდგა აჯანყებულ გლეხთა
რაზმს ბესარაბიაში. 1916 მიესაჯა სიკვდი-
ლი, რაც შემდეგ მუდმივი კატორღით შე-
ცვალეს. 1917 მასში თავდებით გაათა-
ვისუფლეს და რუმინ. ფრონტზე გაგზავ-
ნეს; იყო პოლკისა და არმიის კომიტეტის
წევრი. 1917 ნოემბ. მიემხრო მემარცხენე
ესერებს. 1918 იანვ.-მარტში მეთაურობდა
ტირასპოლის რაზმს, 1919 იულ-იდან - 45-ე
მსროლელი დივიზიის ბრიგადას, ი. იაკირის
ჯგუფში ყოფნის დროს მოაწყო კატორღი
ლაშქრობა დნესტრიდან ფილომირამდე.
1919 მონაწილეობდა პეტროგრ. დაცვაში.
1920 იანვრიდან მეთაურობდა კავალერიის
ბრიგადას სამხრეთში, უკრაინაში და საბჭ.
კავშირ-პოლ. ფრონტზე. 1920 დეკ-იდან
იყო მე-17 კავალერიის დივიზიის მეთაუ-
რი. 1921 მახნოველობის, ანტონოველობ-
ისა და პეტლიურელობის ლიკვიდაციის
დროს, მეთაურობდა კავ. ნაწილებს, 1921
სექტ-იდან - მე-9 კავალერიის დივიზიას,
1922 თქტ-იდან - მე-2 კავალერიის კორ-
პუსს, დაჯილდოებულია მ წითელი დრო-
შის ორდენით და საპატიო რევ. იარაღით.
დასაფლავებულია ბირზულაში (ახლანდ.
კოტოვსკი, ოდესის ოლქი).

კოტოვსკი (1935-მდე - ბ ი რ ზ უ ლ ა),
ქალაქი უკრ. სსრ ოდესის ოლქში. კოტოვ-
სკის რ-ნის ცენტრი. რკინიგზის სადგური
ფიგერინკა-ოდესის ხაზზე. კვების, მსუ-
ბუქი მრეწვ. და რკინიგზის ტრანსპორტის
მომსახურე საწარმოები. სამედ., სას.-სამ.,
პროფ.-ტექ. სასწავლებლები. გ. კო-
ტოვსკის ისტ.-მხარეთმცოდნეობის მუზე-
უმი. მ. დაარსდა XIX ს. დასაწყისში.

კოტოვსკი (1940-მდე ქ. ტამბოვის შემად-
გენლობაში), ქალაქი რსფსრ ტამბოვის
ოლქში, მდ. ცნის მარჯვ. ნაპირზე. ქ-ნა
„ალმასი“, პლასტმასების, ლაქ-საღებავე-
ბის, სამეცნ. მასალათა, რკინაბეტონის ნაკე-
ობათა ქ-ნები, ხელფონური ტყავის, მა-
კარონის ფ-კები. თევზი. ინდუსტრ. ტექნი-
კუმი. სახელი ეწოდა გ. კოტოვსკის პატივ-
საცემად.

კოტოკუ დენბირი (ლიტ. ფსევდ. - ს ი ი-
უ ს უ ი) (23. IX. 1871, ნაკამურა, პატის
მარზა, პრეპროტურა კოტი, - 24. I. 1911),
იაპონიის სოციალისტური მოძრაობის მოღ-
ვაწე, პუბლიცისტი. 1901 ს. კატაიამასთან
ერთად მონაწილეობდა იაპონიაში პირ-
ველი ს.-დ. პარტიის (საკაი მინსიუტო)
შექმნაში. ერთ-ერთმა პირველმა თარგმ-
ნა იაპ. ენაზე გ. მარქსისა და ფ. ენგელს-
ის თხზულებები, დაწერა წიგნი „სოციალ-
იზმის არსი“ (1903), რ-შიც შეეცადა
თანამიმედვერულად გადმოეცა მარქსისტუ-

ლი მოძღვრება. 1905-06 ემიგრაციაში
იყო აშშ-ში, სადაც განიცადა „სოფლის
ინდუსტრიულ მუშათა“ ორგანიზაციის
ანარქისტ-სინდიკალისტ მოღვაწეთა გავ-
ლენა, იაპონიაში დაბრუნების შემდეგ მ.
გამოდიოდა რეფორმისის წინააღმდეგ იაპ.
სოციალ. მოძრაობაში, მაგრამ დაუშვა
ანარქისტ-სინდიკალისტური შეცდომები.
მ-ს ცილი დასწამეს იმპერატორის წინა-
აღმდეგ შეთქმულების მომზადებაში, და-
პატიმრეს და სიკვდილით დასაჯეს.

კოტონი (Cotton) ეუენი (13. X. 1881,
სუბიზი, ზღვისპირეთის შარანტის დე-
პარტ., - 16. VI. 1967, სევრი), საფრან-
გეთის და ქალთა საერთაშორისო დემოკ-
რატიული მოძრაობის მოღვაწე. მეცნი-
ერი ფიზიკოსი (მ. სკლადოვსკა-კიურისა
და პ. კიურის მოწაფე და თანამშრომელი).
1925 დაიცვა სადოქტორო დისერტაცია
მყარ მდგომარეობაში მყოფი მარილების
მაგნიტურ თვისებებზე. 1936-41 სევრის
ქალთა პედ. ინ-ტის „ეკოლ ნორმალის“
დირექტორი, ხოლო 1945-იდან სიცილ-
ლის ბელემდე მისი საპატიო დირექტო-
რი. 1934 მეცნ. მოღვაწეობაში წარმატებე-
ბისათვის დააჯილდოვეს საპატიო ლეგიონ-
ის ორდენით. ფაზისტური გერმ. მიერ
საფრ. ოკუპაციის დროს (1940-44) იყო
წინააღმდეგობის მოძრაობის მონაწილე.
1945 აირჩიეს საფრ. ქალთა კავშირის თავ-
რედ. იყო ქალთა საერთაშ. დემოკრ. ფე-
დერაციის დაარსების ერთ-ერთი ინიცია-
ტორი და პრეზიდენტი დაარსების (1945)
დღიდან; 1950-იდან მშვიდობის მომხრეთა
მოძრაობის მსოფლიო საბჭოს ვიცე-თავ-
რე, 1959-იდან - პრეზიდენტის წევრი.
არის „ხალხთა შორის მშვიდობის განმტკი-
ცებისათვის“ საერთაშ. ლენინური პრემი-
ის ლაურეატი (1951).

კოტონე (Cotonou), ქალაქი და ნავსადგ-
ური ბენინში, გუინეის ყურის ნაპირზე.
178 ათ. მცხ. (1975). რკინიგზის სადგური.
გააქვთ პალმის კაკალი და ზეთი, კოპრი,
ყავა, ბამბა, აწარმოებენ ლუდს, ზეთს,
საპონს. განვითარებულია ხე-ტყის ხერხეა.
წინამრეწველური წარმოება (ხეზე კვეთა,
კალათების წენა და სხვ.).

კოტოპასი (Cotopaxi), მოქმედი ვულ-
კანი ანდებში, სამხრ. ამერიკაში (ეკვა-
დორი), ქ. კიტოს სამხრ-ით 50 კმ-ზე. სი-
მაღლე 5897 მ. მდებარეობს ალმ. კორდი-
ლიერის დას. მთისძირში. კრატერის სი-
ღლია 550 x 800 მ, სიღრმე 450 მ. 4700 მ
ზევით დაფარულია მუდმივი თოვლით.
უკანასკნელი ძლიერი ამოფრქვევა 1942
მოსდა.

კოტორანთპარი, სოფელი მცხეთის
რ-ნში (გალაენის სოფსაბჭო), მდ. თეზმის
ხეობაში. ზ. დ. 820 მ, მცხეთიდან 21 კმ.
გალაენის ექსპერ. მეურნეობა (მევენახე-
ობა, მეხილეობა). საშ. სკოლა სოფ. გა-
ლაენში (3 კმ).

კოტორი (Kotor), ქალაქი და ნავსადგ-
ური იუგოსლავიაში, ჩერნოგორიის სრ-ში,
კოტორის უბის (ადრიატიკის ზღვა) სი-
ღრმეში, 9 ათ. მცხ. (1971), მ-ში არის
საკისრების, თევზსაკონსერვო და სხვა სა-
წარმოები; თესი. საზღვაო-ნო სკოლა,
თეატრი; ისტ. არქივი. საზღვაო მუზეუ-
მი. პ. კურორთა, ტურიზმის ცენტრი.

წყაროებში პირველად VII ს-ში იხსე-
ნიება. XII ს. ბოლომდე იყო ბიზანტ. და-
საყრდენი პუნქტი სპჰრ. დაღმაციაში,
1186-1371 სერბიის სახელმწ. ვაჭრობა-
ხელისნობის მნიშვნელოვანი ცენტრი იყო.
1371-1420 - დამოუკიდებელი პატრიცი-
ული რესპუბლიკა. 1420-1797 ვენეცი-
ის ემორჩილებოდა, 1797-1806 და 1814-
1918 - ავსტრიის პაბსბურგებს (1809-13
შედიოდა ილირიის პროვინციების შე-
მადგენლობაში). აქ მოხდა კოტორის
აჯანყება 1918. 1941-44 ოკუპირებული
იყო იტალ.-გერმ. ფაზისტური ჯარების
მიერ.

მ-ის ძვ. ნაწილი შემოზღუდულია
ქვის კედლებით (XV-XVIII სს.). შემო-

ნახულია ქალაქის კარი (XVI ს.). აღსა-
ნიშნავია რომანული სტილის ნაგებობანი-
წმ. ტრიუნის ტაძარი (XII ს. დასაწყისი-
XIV ს., ნაწილობრივ გადააკეთეს XVII-
XVIII სს-ში), ეკლესიები (წმ. მიხოვილის,
XII ს. შუა წლები - XIV ს., ინტერიერში
XIV ს. ფრესკები), გოტიკური, რენესანსუ-
ლი და ბაროკოს სტილის სასახლეები (ბუ-
ჩა, XV ს., ბისანტი, XV-XVII სს., გრგუ-
რინა, ახლა საზღვაო მუზეუმი, XVIII ს.).
კოტორის აჯანყება 1918, კ ა ტ ა -
რ ი ს ა ჯ ა ნ ყ ე ბ ა, ავსტრია-უნგრეთის
ფლოტის მეზღვაურთა რევოლუციური
აჯანყება კოტორში (1918 წ. 1-3 თებ.).
დაიწყო კრესერ „სინკტ-გეორგზე“. დი-
დი ოქტ. სოციალ. რევოლუციით შთაგონ-
ებულიმა მეზღვაურებმა კრესერზე წითე-
ლი დროშა აღმართეს. მათ მიემხრო 40
გემის ეკიპაჟი (დაახლ. 6 ათ. ხორვატი,
სლოვენი, ჩეხი, უნგრ. მეზღვაური) და
ნავსადგურის მუშები. გემებზე შეიქმნა
რევ. კომიტეტები. აჯანყებულები მოით-
ხოვნენ ზაფის დაუფლებლად დადებას
საბჭ. რუსეთის წინადადებათა საფუძველ-
ზე და ერთა თვითგამორკვევის უფლების
აღიარებას. ავსტრია-უნგრ. სარდლობამ
ჩაახშო აჯანყება. დაახლ. 800 კაცი დააპა-
ტიმრეს, ხელმძღვანელები დახვრიტეს.

კოტოვაი ს ა მ ე დ ი ც ი ნ ო, ფარ-
თოპირიანი და მრგვალძირიანი პატარა, 3-
7 სმ³ მოცულობის მინის ჭიქები. კანზე
დადებისას მ. იზიდავს კანს და იწვევს მის
სისქეში სისხლის შეგუბებასა და სისხლჩაქ-
ცვას, რაც ხელს უწყობს ქვეშმდებარე ქსო-
ვილებსა და ორგანოებში ანთებითი პრო-
დუქტების შეწოვას. ჰაერის გასაიშვიათებ-
ლად. იმისათვის, რომ მ. მჭიდროდ მიეკ-
რას კანს, მ-ს სწრაფად გამოუსვამენ ჯიბ-
ზე დახვეულ, სპირტში ან ეთერში დასვე-
ლებულ ალმოდებულ ბამბას და ადებენ
კანზე. მ. ენიშნებათ ანთებითი პროცესე-
ბის (ფილტვებში, ბრონქებში, პლევრაში),
ფილტვებში სისხლის შეგუბების, ნევრალ-
გიის, მიოზიტისა და სხვ. დაავადებათა
დროს.

კოტრანა (Crambe), ერთწლოვან ან
მრავალწლოვან ბალახოვან მცენარეთა
ევარი ჯვაროსანთა ოჯახისა. ცნობილია
20-25 სახეობა. გავრცელებულია ევრაზი-
ასა და აფრიკაში. სსრკ-ში; ბალტიისპი-
რეთში, ევრ. ნაწილის სამხრ-ში, კავკასია-
სა და შუა აზიაში 18-20 სახეობაა, კერ-
ძოდ, საქართველოში-3. მ. იზრდება ველ-
ებსა და ნახევრად უდაბნოებში, მშრალი
მთის კალთებსა და ჩამონახვავებზე, კლდე-
ებსა და ზღვისპირა ქვიშაზე. ზ დ ვ ი ს-
პ ი რ უ ლ ი მ. ანუ ზ დ ვ ი ს კ ო მ-
ბ ო ს ტ ო (C. maritima) საქმოდ გავრ-
ცელებული სახეობაა; მის გაზაფხულის
ფოთლის ყუნწები მხალად ხმარობენ, ზოგ-
ჯერ მოჰყავთ კიდევ როგორც ბოსტნეული.
კოტისის მიწა (Coats Land), ანტარქტი-
დის ტერიტორიის ნაწილი დ. გ. 20° და
37°-ს შორის. აღმ-ით ესაზღვრება დედო-
ფალ მოდის მიწის, დას-ით გაღადის ფილ-
ხნერის შელფურ მყინვარში. მ. მ-ის ზედა-
პირი თითქმის მთლიანად დაფარულია
1000-2000 მ სი-ქის კონტინენტური მყინ-
ვარით, აღმოაჩინა შოტ. ექსპედიციამ 1904.
სახელი ეწოდა შოტ. მეწარმის პატონსაყე-
მად, რ-მაც ექსპედიცია დააფინანსა.

კოტუი, მდინარე რსფსრ კრასნოიარსკის
მხარის ევენკთა და ტაიმირის (დოლგან-
ნენთა) ავტონ. ოკრუგებში, მდ. ხატანგის
მარჯვ. შემადგენელი. სიგრძე 1409 კმ, აუ-
ზის ფართ. 176 ათ. კმ². სათავე აქვს პუ-
ტორანის პლატოზე, მიედინება შუა ციმ-
ბირის ზეგანზე, ქვემოთში - ჩრდ. ციმ-
ბირის დაბლობზე. ჭორომიანია. შერეული
საზრდობის მდინარეა, ჭარბობს თოვლის
წყალი. იყინება სექტ. ბოლოს და ოქტ. I
ნახევარში. ყინულებერა მათის ბოლოს და
ივნისში.

კოუპი (Cope) ედუარდ დრინკერ (28.
VII. 1840, ფილადელფია, - 12. IV. 1897,
იქვე), ამერიკელი პალეონტოლოგი და



ი. კოტლიარევსკი.



გ. კოტოვსკი.



ე. კოტონი.



კოტორი. წმ. ტრიუნის ტაძარი. XII ს. დასაწყისი XVIII ს.

ზოთლოგი, აშშ ნაციონალური მეცნ. აკად. წევრი (1872). პენსილვანიის უნ-ტის პროფესორი (1886-იდან), ამერ. ნატურალისტთა საზ-ბის პრეზიდენტი (1895-იდან). მისი ძირითადი შრომები ეხება ჩრდ. ამერ. ცარცული და კაინოზოური პერიოდის დანალექების ნამარხ ხერხემლიანებს. აღწერა 1000-მდე ახ. სახეობა. გამოყოფილი სტრატეგიალების რიგი. მოგვცა თანამედროვე და ნამარხი თევზების ახ. კლასიფიკაცია. ნეოლაამარკიზმის ერთ-ერთი ფუძემდებელია ამერ. პალეონტოლოგიაში. ორგანიზმების განვითარების მთავარ ფაქტორად მიიჩნევდა „ენერჯის განსაკუთრებულ სახეს“, „ზრდის ძალას“ ანუ ბათმიზმს.

კოფიანი, ცენტრალური ნერვული სისტემის მასტიმულირებელი სამკურნალო პრეპარატი; ტრინეთილქსანტინი — ალკალოიდი, რ-იც შედის ჩაის ფოთლას, ყავის მარცვლის, ხეკოლის კაკლის შემადგენლობაში; იღებენ სინთეზურადაც. იყენებენ ტაბლეტების სახით ცენტრ. ნერვული სისტემის დათრგუნვის, გულის მოქმედების შესუსტების, ნარკოტიკებით მოწამვლის, პიპოტონიის, შაკიკისა და სხვ. დროს. კანქვეშ შეჰყავთ პ-ის ხსნარი — ნატრიუმბენზონატი, რ-იც 38% სუფთა პ-ს შეიცავს.

კოფარენტი [ლათ. co (cum) — ერთად და ფერმენტები], არაცილოვანი ბუნების ორგანული ნაერთები, რ-ებიც ფერმენტულ რეაქციებში გვხვდება ცალკეული ატომისა ან ატომთა ჯგუფის აქტივობისა. პ. ფერმენტის ცილოვანი ნაწილთან — აპოფერმენტთან — დაკავშირებულია არამტკიცე ბმით და ადვილად წყდება მჟავებისა და ტუტეების მოქმედებით, რასაც მოყვება არააქტიური კომპონენტების წარმოქმნა. კატალიზურ პროცესებში პ. შეუქცევად ქიმ. გარდაქმნებს არ განიცდის და მეუღლია მრავალჯერ მიიღოს მონაწილეობა ფერმენტულ რეაქციებში. პ-ის უმრავლესობა ვიტამინების ნაწარმია ან შეიცავს მათ კომპონენტების სახით. ცხოველურ და მცენარეულ ქსოვილებში ყველაზე ფართოდ გავრცელებული პ-ია ნიკოტინამიდადენინდინუკლეოტიდი, ნიკოტინამიდადენინდინუკლეოტიდფოსფატი, კოფერმენტი A, ნუკლეოზიდფოსფატი (იხ. აგრეთვე ადენოზინფოსფორის მჟავები).

კოფარენტი A, კოფენზიმი A, KoA, აცეტილირების (აცილირების) კოფერმენტი; მონაწილეობს აცეტილის ჯგუფების გადატანის რეაქციებში. KoA-ს მოლეკულა შედგება ადენილის მჟავას ნარჩენისაგან, რ-იც პიროფოსფატის ჯგუფით დაკავშირებულია პანტოთენის მჟავას (B ჯგუფის ვიტამინია) ნარჩენთან. ეს უკანასკნელი კი, თავის მხრივ, პეპტიდური ბმით შეერთებულია β-მერკაპტოეთანოლამინთან.

KoA მონაწილეობს მრავალ ბიოქიმ. რეაქციაში, როგორცაა ცხიმოვანი მჟავების დაჟანგვა და სინთეზი, ლიპიდების ბიოსინთეზი, ნახშირწყლების დაშლის პროდუქტების ჟანგითი გარდაქმნა და ა. შ. ყველა შემთხვევაში KoA მოქმედებს როგორც შუალედი ნაერთი, რ-იც მჟავურ ნარჩენებს იერთებს და სხვა ნივთიერებებზე გადააქვს. ორგ. მჟავების „აქტიური“ ფორმებია KoA-ს სულფჰიდრილურ ჯგუფთან მაკროერგული აცეტილთიოეთერული კავშირით მიერთებული აცილური ნარჩენები. KoA მიიღეს სინთეზურადაც.

კოფორიდუა (Koforidua), ქალაქი სამხრ.-აღმ. განაში, აკრა—კუმასის რკინიგზის ხაზზე. აღმ. ოლქის აღმ.-სავაჭრო ცენტრი. 69,8 ათ. მცხ. (1970). ვაჭრობენ კაკათი. აწარმოებენ პალმის ზეთს, ხილის წვეს. **კოფარია** (Falcaria), მრავალ-, ირან ერთწლოვან ბალახოვან მცენარეთა გვარი ქოლგოსანთა ოჯახისა. 4—5 სახეობა გაავრცელებულია ევრაზიის ზომიერ სარტყელში და ჩრდ. აფრიკაში. სსრკ-ში

2—3 სახეობაა, საქართველოში ზოლოდ 1 — ჩ ვ ე უ ლ ე ბ რ ი ვ ი პ. (F. vulgaris); 20—60 სმ სიმაღლის ორწლოვანი ბალახია. გვხვდება მშრალ მდელოზე, ქვიან ფერდობზე, ტყის პირზე, ველზე, ვზის პირზე. ნათესების (ძირითადად საგაზაფხულო კულტურების) სარეველაა; იზრდება სსრკ მთელ ეერ. ნაწილში, კავკასიასა (შუა სარტყელში) და შუა აზიაში. ნორჩ ფოთლებს ხარშავენ და საკაზმად ან მზალად იყენებენ, ამწინილებენ.

კოფუ, ქალაქი იაპონიაში, კ. ჰონსიუს ცენტრ. ნაწილში. იამანასის პრეფექტურის ადმ. ცენტრი. 194 ათ. მცხ. (1974). დიდი სატრანსპ. კვანძი. სას.-სამ. რ.-ნის (მეაბრე-შუმეობა, მესაქონლეობა, მევენახეობა) ცენტრი. აბრეშუმის, ქამ. მრეწველობა. საიუველირო ნაკეთობათა შინამრეწველური დამზადება. პ. ცნობილი კურორტია (ცხელი წყაროები).

კოქსა, ბუნებრივი საწვავის (უმთავრესად ქვანახშირის) ქიმ. გადამუშავების მეთოდი, 950—1050°C-მდე გახურების გზით ჰაერის შეუღწვევად. პ. პირველად XVIII ს-ში დაიწყო. პირველი ბრძმედული დნობა კოქსის გამოყენებით ჩაატარეს დიდ ბრიტანეთში (1735). XX ს. დასაწყისისათვის პ-ის პროცესს თანამედროვე სახე მიეცა, შემდგომში ზოლოდ მისი გაუმჯობესება ხდებოდა.

ქვანახშირის პ. რამდენიმე სტადიად მიმდინარეობს. 250°C-მდე გახურებისას ქვანახშირი კარგავს სინესტეს და გამოიყოფა დაშლის პროდუქტები CO და CO₂. ამის შემდეგ (300°C-ზე) მცირე რაოდენობით გამოიყოფა მსუბუქი ფისი და ქვანახშირის შედგენილობაში მყოფი ე. წ. პიროგენული ნესტი. დაახლ. 350—400°C-ზე ქვანახშირი რბილდება და პლასტ. მდგომარეობაში გადადის. ნალობში მიმდინარეობს ქვანახშირის ინტენს. დაშლა ე. წ. პირველადი პროდუქტების (პირველადი აირისა და პირველადი კუპრის) გამოყოფით. ქვანახშირის დაშლის შედეგად დარჩენილი მძიმე ნახშირბადოვანი შენაერთების შეცხოვრისა დაახლ. 500°C-ზე წარმოიქმნება მყარი ფოროვანი პროდუქტი — ნახევრად კოქსი, რ-იც შემდგომი გახურებისას კარგავს დარჩენილ აქროლად ნივთიერებებს. 700°C-ზე ზევით კი მთლიანად გარდაიქმნება კოქსად. დაშლის პირველადი პროდუქტები კოქსთან, ლუმლის გახურებულ კედლებთან და ჭერთან შეხებისას განიცდის პიროლიზს და გარდაიქმნება მეორად პროდუქტებად. აირი მდიდრდება H₂ (55—60% მოცულობით) და CH₄ (20—30% მოცულობით), ხდება ორგ. პროდუქტების არმატიზაცია. მეორად პროდუქტებს, როგორც ძვირფას ნედლეულს, იყენებენ ქიმ. მრეწველობაში (იხ. კოქსქიმია).

საკოქსავ ლუმელში პ. მიმდინარეობს ფენებად. ფენების ტემპ-რა ეცემა ლუმლის გახურებული (1000°C-ზე მაღლა) კედლებიდან ჩატვირთვის შუა ადგილისაკენ. ამის შესაბამისად ფენების შედგენილობაც იცვლება კედლიდან ცენტრამდე შემდგომი თანამიმდევრობით: კოქსი — ნახევრად კოქსი — ნახშირი პლასტ. მდგომარეობაში — მშრალი ნახშირი — ნედლი ნახშირი.

მუშავდება პ-ის პრინციპულად ახ. მეთოდები, რ-ებიც ემყარება პლასტ. მდგომარეობაში გადაყვანილი ნახშირისაგან ნაკადური წესით ბრიკეტების ფორმირებასა და მათ შემდგომ გახურებას.

ლიტ.: Справочник коксохимика, т. 2, М., 1965; Сысков К. И., Королев Ю. Г., Коксохимическое производство, М., 1969.

კოქსი (გერმ. Koks<ინგლ. coke), მყარი ხელოვნური საწვავი; მიიღება სხვადასხვა ბუნებრივი საწვავის ან მათი გადამუშავების შედეგად მიღებული პროდუქტების გახურებისას მაღალ ტემპ-რაზე (950—1050°C) ჰაერის შეუღწვევად. განარჩევენ ქანახშირის, ელექტროლულ სქელფისიდან და ნავ

თობის პ-ს. პ-ს ძირითადად აწარმოებენ ქვანახშირიდან.

ქვანახშირის პ-ს იყენებენ ძირითადად ბრძმედულ პროცესში თუჯის გამოდნობისას (ბრძმედის პ.). პ. აქ ერთდროულად საწვავი და რკინის მადნის აღმდგენელია. გაცილებით მცირე რაოდენობით პ-ს იყენებენ სამსხმელო წარმოებაში (სამსხმელო პ.), მადნების ავლომერაციისათვის, ქიმ. მრეწველობაში, ფერად მეტალურგიაში და სხვ.

ქვანახშირის პ-ის წარმოება დაიწყო XVIII ს-ში, როცა საჭირო გახდა ბრძმედული ლუმელებისათვის საჭირო დეფიტური ხის ნახშირის შეცვლა.

ქვანახშირის პ. წარმოადგენს რუხე ფერის მყარ ნატებს; პ-ის ჭეშმარიტი ფარლობითი სიმკვრივეა 1,80 ÷ 1,95, მიწვენებითი (ფორების ჩათვლით) — 0,8 ÷ 1,0, ფორიანობა — საშუალოდ ≈ 50%, წვია სითბო — დაახლ. 29 მგჯ/კგ (დაახლ. 7000 კკალ/კგ).

ელექტროდული სქელფისი და ნავთობის პ-თვის დამახასიათებელია ქვანახშირის პ-თან შედარებით დაბალი (არა უმეტეს 0,3%) ნიტრიანობა (ნავთობის პ-თვის 0,8%-მდე). ელექტროდული სქელფისიდან პ-ს ლებულობით მალალოლობადი ქვანახშირის სქელფისის კოქსით კამერულ დანასურ ლუმელებში; ნავთობის პ-ს კი — ნავთობის თხევადი ნარჩენებისა და სქელფისების კოქსით ლითონურ საკოქსავ კუბებში ან სპეც. ლუმელებში. ნავთობის პ. მიიღება აგრეთვე ნავთობპროდუქტების პიროლიზისა და კრეკინგის დროსაც.

ლიტ.: Гофман М. В., Прикладная химия твердого топлива, М., 1963. **კოქსი აირი**, საწვავი აირი, კოქსის ერთ-ერთი პროდუქტი. პ. ა-ის შედგენილობა (მოცულობითი %-ში): H₂ (55—60), CH₄ (20—30), CO (5—7), CO₂ (2—3), N₂ (4), უჯერი ნახშირწყალბადები (2—3), O₂ (0,4—0,8). პ. ა-ის აალებლის ტემპ-რაა 600 — 650°C. პ. ა-ს საწამლაგი და აფეთქებასაფრთხიანია. პ. ა-ს იყენებენ საწვავად, ამიაკის წარმოებაში და სხვ.

კოქსიტი (<ლათ. coxa — თქმ), მენჯ-ბარძაყის სახსრის ანთება. განარჩევენ ტუბერკულოზურ და არატუბერკულოზურ პ-ს. ტუბერკულოზური პ. ჩვეულებრივ უვითარდება 5—10 წლის ბავშვებს პირველადი კერიდან (უფრო ფილტვებიდან) ტუბერკულოზის გამომწვევის მოხვედრის შედეგად. პ-ის გაჩენას ხელს უწყობს ტრავმა, დაავადება იწყება თანდათანობით, ტუბერკულოზური ინტოქსიკაციისათვის დამახასიათებელი მოვლენებით. შემდეგ ავადმყოფი იწყება კოჭლობას, აწუხებს მუხლის სახსრის ტკივილი, რაც ნელ-ნელა მენჯ-ბარძაყის სახსარში გადაინაცვლებს, მოძრაობა იზღუდება, ჩნდება კუნთების კონტრაქტურები; ქვემო კიდური მოიზიდება და შიგნით შეტრიალდება, მისი კუნთები თანდათან განილევა. ძვლების სასახსრე ბოლოების რღვევის შედეგად კიდური მოკლდება. დაავადებულ ადგილზე მენჯი ზევით იწევს და წინისაკენ იხრება, ხერხემალი მრულდება (სკოლიოზი), წელის მიდამოში წინ გამოიდრეკება (ლორდოზი), სახსრის ჩანთა ივსება ჩირქით, რ-იც კუნთთაშორისა ნაპრალებით ქვემოთ ჩამოედინება და თემოზე, უფრო იშვიათად დუნდულების მიდამოში, ვითარდება ნაწვეთი (ცივი) აბსცესი. თემოს, ბარძაყის თავისა და ტაბუზის ბუდის ვრცელი დაზიანების დროს ხშირია პათოლ. დრძობა.

მკურნალობა — ზოგადგამაჯანსაღებელი და ტუბერკულოზის საწინააღმდეგო საშუალებანი; ორთოპედული ღონისძიებანი (თაბაშირის ნახევვი, დაჭიმვა, ტუტორის ტარება და სხვ.); უშედეგო კონსერვატიული მკურნალობის დროს სახსრის უძრავობისათვის და მდებარეობის გასაუმჯობესებლად — ქირურგ. ოპერაცია



ჩვეულებრივი კოფარია: ა — ყვავილი; ბ — ნაყოფი.

(ართროლოგი, ოსტეოლოგია, ზოგჯერ — ართროპლასტიკა); კურორტული მკურნალობა (ევპატორია, გელენჯიკი, ანაპა და სხვ.).

არატუბერკულიზმი. კ. ვითარდება, როდესაც ინფექცია მიმდებარე ქსოვილებიდან სახსარზე გადადის, აგრეთვე სახსრის დაზიანებისა და ზოგადი ინფექციური დაავადებების დროს. იწყება და მიმდინარეობს მწვავედ. მაღალი სიცხით და ძლიერი ტკივილით.

მკურნალობა: სიმშვიდე (თაბაშირის ნახვევი, დაჭიმვა), ანტიბიოტიკები, შემდეგ — ოპერაცია, სახსრის გაკვეთა ან ნაწილობრივი ამოკვეთა.

კოქსიტიზმი, ქიმიისა და ქიმიური მრეწველობის დარგი, რ-იც შეისწავლის ბუნებრივი სათბობის (უმთავრესად ქვანახშირის) გარდაქმნას კოქსის საშუალებით კოქსად და სხვა ძვირფას პროდუქტებად. ძირითადი კოქსიკი. წარმოების პროდუქტებია (კოქსის გარდა): კოქსის აირი, ნედლი ბენზოლის, ქვანახშირის ფისისა და ამიაკის წყლის გადამუშავების პროდუქტები.

კოქსის ატარებენ მაღალი წარმადობის საკოქსავ ლუმლებში. კოქსისათვის საჭირო ნედლეულია ქვანახშირის სპეც. სახეობანი, რ-თაც შეცნობის უნარი აქვთ. ვინაიდან ასეთი სახეობანი დეფიციტურია, კოქსის წინ ამზადებენ სხვადასხვა სახის ნახშირის ნარევეს (კაზმს). კაზმს შეიძლება შეერიოს ისეთი ნახშირიც, რ-იც თავისთავად კოქსს არ განიცდის. კაზმის ძირითადი თვისებაა — გახურებისას წარმოქმნას საჭირო სისქის, სიბლანტის და თერმული მახასიათებლების მქონე პლასტ. ფენა; ეს თვისებები განსაზღვრავს კაზმის კოქსის უნარს.

კოქსის დროს წარმოქმნილი ნედლი აირი შეიცავს (გ/მ³.ში): 250—450 წყლის ორთქლს, 100—120 ფისის ორთქლს, 30—40 ბენზოლის რიგის ნახშირწყალბადებს, 8—13 ამიაკს, 5—30 გოგირდწყალბადს. გახურებულ (800°C) აირს გააცივებენ, ხოლო კონდენსატს დაყოფენ ქვანახშირის ფისად და ამიაკურ წყლად. გაცივებული აირი შეიწოვება დამჭერ და გამწმენდ სისტემაში, სადაც იჭერენ ნედლი ბენზოლის ორთქლს; ამიაკის დიდ ნაწილს, გოგირდწყალბადსა და ციანაერთებს. ნედლ ბენზოლს, ქვანახშირის ფისსა და ამიაკურ წყალს გადაამუშავებენ საჭირო პროდუქტებად. გამწმენდი კოქსის აირს იყენებენ როგორც საწვავს და ძირითად ნედლეულს ამიაკის სინთეზისათვის, გოგირდწყალბადს — გოგირდის ან გოგირდმზავას მისა-

ღებად, ციანაერთებს — როდანიდწყალბად-მზავას მარილების ან სხვა პროდუქტების მისაღებად, ამიაკს კი — აზოტიანი სასუქების მისაღებად.

ნედლი ბენზოლი წარმოადგენს მაღალ-მდულარე (180°C-მდე) არომატული ნახშირწყალბადების ნარევეს, რ-ის დამუშავებით ლებულობენ სუფთა პროდუქტებს, რ-თაგან მნიშვნელოვანია ბენზოლი, ტოლუოლი და ქსილოლი. ნედლი ბენზოლში შეტული უჯერი ნახშირწყალბადებიდან მიიღება კუმარიონის ფისები, რუხსაც ლაქების, საღებავების, ლინთლეუმისა და რეზინის წარმოებაში იყენებენ.

ქვანახშირის ფისი — ნაფთალინისა და სხვა ინდივიდ. ნახშირწყალბადების, სპეც. დანიშნულების ზეთებისა და სქელფისების მისაღები ნედლეული.

კ-ის პროდუქტებიდან მნიშვნელოვანია აგრეთვე ციკლოპენტადიენი, პირიდინული ფუძეები და ფენოლები. პირიდინული ფუძეები ძირითადად პირიდინისა და მისი ჰომოლოგებისაგან შედგება. მათ ძირითადად ორგ. სინთეზებისა და ფარმაცევტულ წარმოებაში იყენებენ, ფენოლებს კი — ფენოლ-ფორმალდეჰიდური ფისებისა და სხვა პოლიმერების მისაღებად. მათ საფუძველზე ამზადებენ საღებურებს, სამკურნალო და საპარფიუმერო პრეპარატებს, პესტიციდებს და სხვ.

ლიტ.: Литвиненко М. С., Носалевич И. М., Химические продукты коксования для производства полимерных материалов, Хар., 1962.

კოქსიკური მრეწველობა, მძიმე მრეწველობის დარგი, რ-იც ახორციელებს ქვანახშირის გადამუშავებას დაკოქსის მეთოდით, აწარმოებს კოქსს (დარგის მთელი პროდუქციის 76—77%), საკოქსე აირს (14—15%) და ქიმ. პროდუქტებს (5—6%) (იხ. კოქსიკიზმი).

თუჯის კოქსით ჩამოსხმა ხის ნახშირის დამატების გარეშე პირველად განხორციელდა დიდ ბრიტანეთში (1735). კოქსის წარმოება დიდხანს მეტალ. მრეწვ. დანამატი იყო, კ. მ., როგორც დამოუკიდებელი დარგი, მხოლოდ XIX ს. ბოლოს შეიქმნა. რევოლუციამდელ რუსეთში კოქსის სამრეწვ. მასშტაბით წარმოება დონბასში დაიწყო (XIX ს. 80-იან წლებში), რუსეთში კ. მ. ჩამორჩენილი იყო. 1913 კოქსის წარმოება 4,5 მლნ. ტ-ზე ნაკლები იყო. წლიურად დაახლ. 1 მლნ. ტ კოქსი (ქვეყნის მოთხოვნილების 20%) შემოჰქონდათ უცხოეთიდან. კოქსის აირს არაეფექტიანად იყენებდნენ. I მოფლიო ომისა და სამოქა-

ლაქო ომის პერიოდში კოქსის წარმოება კიდევ უფრო შემცირდა. სსრკ-ში კოქსის წარმოების 1913 დონეს მხოლოდ 1928—29 მიადწიეს, საბჭ. ხელისუფლების წლებში ქვეყნის სხვადასხვა რ-ნში აშენდა მსხვილი კოქსიკი. ქ-ნები. აითვისეს ქვანახშირის მთელი რიგი ახ. საბადოები (კუზნეცკი, ყარაღანდა, პეჩორა, ტყვარჩელი, ტყიბული და სხვ.), სადაც საკოქსე ნახშირს მოიპოვებენ. სწორედ ამან განაპირობა მაგნიტოგორსკის, კუზნეცკის, ნიჟნიტაგილის, ჩელაბინსკის, ყარაღანდის, ორსკ-ხალილოვსკისა და რუსთავის კოქსიკი. ქ-ნების შექმნა.

კოქსის წარმოებითა და კ. მ-ის განვითარების დონით სსრკ-ს მოფლიოში პირველი ადგილი უჭირავს (1971). შეიქმნა თანამედროვე საკოქსე ლუმლები. ძირითადი საწარმოო პროცესები (ნახშირის ჩამოტვირთვა, საკოქსე ლუმლების დატვირთვა, განტვირთვა, კოქსის ჩაქრობა და სხვ.) მთლიანად მექანიზებულია.

კ. მ-ის შემდგომი განვითარების ძირითადი მიმართულებებია: საწარმოო პროცესების კომპლ. მექანიზაციისა და ავტომატიზაციის დამთავრება, კოქსის ახ. პროცესების დანერგვა და არსებულის ინტენსიფიკაცია, საკოქსე მანქანების დისტანციური და პროგრამული მართვის დანერგვა და სხვ. კ. მ. წარმატებით ვითარდება სხვა სოციალ. ქვეყნებშიც, განსაკუთრებით პოლონეთსა და ჩეხოსლოვაკიაში. კოქსიკი (ინგლ. cocktail, სიტყვასიტყვით — მამლის ბოლო), სხვადასხვა სპირტიანი ნაყენის, ღვინის, არყის, კონიაკის, რომის, ჯინის, ხილის, ნაღების, კვერცხის, თაფლის, ნაყინის, საკვები ყინულისა და სხვათა შერევით მიღებული სასმელი. კ-ს ამზადებენ ორი სახისას: მაგარსა და სადესერტოს; აზავებენ ლითონის სპეც. ჭურჭელში, ზოგჯერ კი — უშუალოდ ჭიქაში.

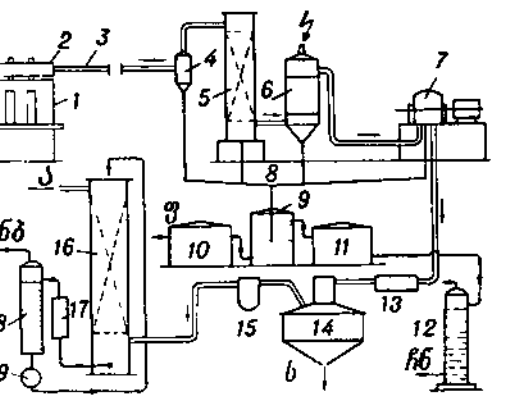

კოქსიკიზმი. კოქსის პროდუქტების დაჭერის სქემა: 1 — საკოქსე ბატარეა; 2 — აირსაგროვი; 3 — აირსაფენი; 4 — კონდენსატის გამცალკეველები; 5 — აირმაცივარი; 6 — ელექტროფილტრი (ფისის მოსაცილებლად); 7 — აირსაბერი; 8 — კონდენსატის ასარინებელი მილსადენი; 9 — საღებქარი; 10 — ფისის საცავი; 11 — ამიაკის წყლის საცავი; 12 — ამიაკის სვეტი; 13 — აირის შემთბობი; 14 — სატურატორი; 15 — წვეთსარინი; 16 — ბენზოლის სკრუბერი; 17 — ნაფერი ზეთის შემთბობი; 18 — ბენზოლის სვეტი; 19 — მაგივარი ზეთისათვის; 5 პ — ნედლი ბენზოლი; ა — აირი შექცეული; ფ — ფისი; ს — სულფატი; ჩწ — ჩამდინარი წყლები.

(ფრჩხილებში მითითებულია გვერდები)

თურქის ოლქი (28). თურქეთი, ზოგადგეოგრაფიული და ეკონომიკური რუკა, თურქმენეთის სსრ, ზოგადგეოგრაფიული და ეკონომიკური რუკა (80-81), აკუტის ასსრ (42). ამაიკა (46). აპონია, ზოგადგეოგრაფიული და ეკონომიკური რუკა (80-81), იაროსლავლის ოლქი (61). იბერია II ს-ის პირველ ნახევარში (67). იბერიულ-კავკასიური ენები (144). იემენის არაბთა რესპუბლიკა (82). იემენის სახალხო დემოკრატიული რესპუბლიკა (83). ივანოვს ოლქი (92). ივანო-ფრანკოვსკის ოლქი (93). იზმაილის ციხესიმაგრის შტურმი და აღება 1790 წ. 11 (22) დეკემბერს (96). იმერეთის სამეფო XVI-XIX სს. (114). იმიერ-კარპატების ოლქი (116). ინდოეთი, ზოგადგეოგრაფიული და ეკონომიკური რუკა (176-177), ინდოეთის ოკეანე (145). ინდონეზია (150). იორდანია (200). ირანი, ზოგადგეოგრაფიული და ეკონომიკური რუკა (192-193). ირანი XIII-XV სს. (206). სეფიანთა სახელმწიფო XVI-XVIII სს. დასაწყისში (208). ირკუტსკის ოლქი (220). ირლანდია (221). ისიქ-ქოლის ოლქი (229). ისლანდია (231). ისრაელი (236). იტალია, ზოგადგეოგრაფიული და ეკონომიკური რუკა (192-193). იტალიური ლაშქრობა სუვოროვისა 1799 წ. (266). იუგოსლავია, ზოგადგეოგრაფიული და ეკონომიკური რუკა (336). გვიანდელი იურული ეპოქის პალეოგეოგრაფიული სქემა (283). კავკასიის ომი 1817-1864 წწ. (308). კავკასია, ფიზიკური და ეთნოგრაფიული რუკა (337). კავკასიისათვის ბრძოლა (ივლისი-დეკემბერი, 1942 წ.), კავკასიისათვის ბრძოლა (იანვარი-ოქტომბერი, 1943 წ.), (448-449). კალინინგრადის ოლქი (334). კალინინის ოლქი (335). კალუგის ოლქი (341). ადრინდელი კამბრიული ეპოქის პალეოგრაფიული სქემა (344). კამერუნი (348). კამპუჩია (353). კამჩატკის ოლქი (356). კანადა, ზოგადგეოგრაფიული და ეკონომიკური რუკა (608-609), გვიანდელი კარბონული ეპოქის პალეოგეოგრაფიული სქემა (397). კარგლის ასსრ (401). კარპატები (ორთგრაფიული სქემა) (414). კასპის ზღვა (425). კასპის რაიონი (426). კატარი (434). კაშკადარიის ოლქი (442). კახეთის სამეფო XI ს-ში (448). კახეთის სამეფო XV-XVIII სს. (449). კემეროვს ოლქი (465). კენია (467). კვიპროსი (497). კიევის თავდაცვითი ოპერაცია 1941 წ. (507). კიევის ოლქი (508). კიევის რუსეთი IX ს - XI ს I ნახ. (509). კიევის რუსეთი XI ს. II ნახ. - X II ს. I მესამედი (509). კიევის შეტევითი ოპერაცია 1943 წ. (510). კირიბატი (530). კიროვის ოლქი (532). კირთვოგრადის ოლქი (533). კოლუმბია (592). კოლხეთი ძვ. წ. VI-I სს. (596). კომის ასსრ (604). კომორის კუნძულები (608). კონგო (627). კორეა, ზოგადგეოგრაფიული და ეკონომიკური რუკა (449), კოსტა-რიკა (696). კოსტრომის ოლქი (698).

ფერადი რუკების შედგენას საფუძვლად დაედო დიდი საბჭოთა ენციკლოპედიის მესამე გამოცემისა და სხვა სახელმწიფო კარტოგრაფიული გამოცემების შესაბამისი შინაარსის რუკები. ყველა შემთხვევაში რუკათა შინაარსი შეფერვებულია სსრკ მინისტრთა საბჭოსთან არსებული გეოდეზიისა და კარტოგრაფიის მთავარი სამმართველოს რუკათშედგენის საწარმოო გაერთიანება „კარტოგრაფიის“ მორიგე რუკების 1979 წლის იანვრის მდგომარეობასთან.

ქართული საბჭოთა ენციკლოპედია
ტომი 5. თუთია - კოქტეილი, 704 გვ.

ГРУЗИНСКАЯ СОВЕТСКАЯ
ЭНЦИКЛОПЕДИЯ

Т. 5
(На грузинском языке)

380062, თბილისი, აკად. ვ. წერეთლის ქ. № 1
Тбилиси, ул. акад. Г. Церетели № 1
1980

ტომში მოთავსებულია ღრმა პეჭდვის 20 ჩანართი, მაღალი პეჭდვის 8 ფერადი ჩანართი (დაიბეჭდა მოსკოვის № 2 სტამბაში), 4 ფერადი თესეტური ჩანართი (დაიბეჭდა საქართველოს აკ აკ-ის გამომცემლობის სტამბაში), 10 ფერადი ჩანართი რუკა (დაიბეჭდა სსრკ მინისტრთა საბჭოსთან არსებულ გეოდეზიისა და კარტოგრაფიის მთავარი სამმართველოს № 8 ფაბრიკაში), ტექსტში 57 შავ-თეთრი რუკა, 1500-ზე მეტი ილუსტრაცია და სქემა. ი. იანონისის სახ. ფაბრიკის სპეციალური საბეჭდო ქალაქი № 1.

გადაეცა წარმოებას 30/XII - 1977 წ. ხელმოწერილია დასაბეჭდად 4/X - 1978 წ. უე 01505, ტირაჟი 80 000, პირველი ჩაშვება 1-20 000, შეკვ. № 180, ქალაქის ზომა 84X108^{1/16}, მოცულობა 44 ფიზიკური ნაბეჭდი თაბახი, ტექსტის პირობითი ნაბეჭდი თაბახი 73,9+ ჩანართი ილუსტრაციების 8,9 პირობითი ნაბეჭდი თაბახი, სულ 82,8 პირობითი ნაბეჭდი თაბახი. სააღრიცხვო-საგამომცემლო თაბახი 174,8

ფასი 11 მან. 20 კაპ.

საქართველოს სსრ მინისტრთა საბჭოს გამომცემლობათა, პოლიგრაფიისა და წიგნით ვაჭრობის საქმეთა სახელმწიფო კომიტეტის ბეჭდვითი სიტყვის კომბინატი. თბილისი, მარჯანიშვილის ქ. № 5, 380029

Комбинат печати Государственного Комитета Совета Министров Грузинской ССР по делам издательств, полиграфии и книжной торговли, Тбилиси, ул. Марджанишвили № 5, 380029