

BULLETIN
DE LA
SOCIÉTÉ
HISTORIQUE ET ARCHÉOLOGIQUE
DU PÉRIGORD

RECONNUE D'UTILITÉ PUBLIQUE
PARAISANT TOUS LES TROIS MOIS

TOME CI - Année 1974

1^{re} LIVRAISON



PÉRIGUEUX

AU SIÈGE DE LA SOCIÉTÉ
18, rue du Plantier

IMPRIMERIE JOUCLA
19, rue Lafayette, 19

SOMMAIRE DE LA 1^{re} LIVRAISON

Membres de la Société morts pour la France et membres bienfaiteurs	3
Conseil d'administration et Bureau	5
Liste des membres de la Société	6
Sociétés et établissements correspondants	40
Comptes rendus des réunions mensuelles :	
Janvier 1974	44
Février 1974	47
Mars 1974	50
Compte de gestion du Trésorier (Pierre AUBLANT)	53
Inventaire d'un trésor gallo-romain conservé au château de Monbazillac (Jean SECRET)	57
A propos de « l'Ennemi de la mort » (Manuel BALAGUER)	70

Varia

Note sur les maîtres cartiers de Périgueux (Noël BECQUART)	81
Liste des communes du département de la Dordogne ayant changé de dénomination ou ayant fusionné depuis 1950 (N.B.)	84

Nécrologie

M. Guy Ponceau (Jean SECRET)	86
------------------------------	----

Payez vos cotisations 1974

C.C.P. de la Société : Limoges 281-70

Titulaires :

France et outre-mer	23 F
Etranger	28 F

Abonnés :

Particuliers	28 F
Collectivités	33 F

Les titulaires ou abonnés ayant réglé leurs cotisations à l'ancien tarif sont instamment priés de faire l'appoint nécessaire, afin d'éviter des rappels onéreux.

BULLETIN
DE LA
SOCIÉTÉ
HISTORIQUE ET ARCHÉOLOGIQUE
DU PÉRIGORD

RECONNUE D'UTILITÉ PUBLIQUE
PARAISSANT TOUS LES TROIS MOIS

TOME CI - Année 1974

1^{re} LIVRAISON



PÉRIGUEUX

AU SIÈGE DE LA SOCIÉTÉ
18, rue du Plantier



IMPRIMERIE JOUCLA
19, rue Lafayette, 19

THE

LIBRARY

OF THE

UNIVERSITY OF

CHICAGO

1911



MEMBRES DE LA SOCIÉTÉ

Morts pour la France

GUERRE DE 1914-1918

Le capitaine CAIEZ D'EPINAY, du 234^e d'Infanterie.

L'abbé CHANTELOUBE, curé de Doissat.

L'abbé CLODER, curé de Cognac-sur-l'Isle.

Le lieutenant de Génie Charles DEVIN, pilote aviateur.

Le sous-lieutenant René DE FRÉMONT, du 250^e d'Infanterie.

Le lieutenant Gabriel LASSAIGNE, de l'Etat-major divisionnaire.

Le sous-lieutenant Louis SIMON, du 308^e d'Infanterie.

GUERRE DE 1939-1945

Le maréchal des logis comte Hugues DU CHEYRON DU PAVILLON,
du 12^e Cuirassiers.

Le lieutenant Albert LUSSUS, du 162^e d'Infanterie.

MEMBRES BIENFAITEURS

Le professeur Léo TESTUT (1849-1925).

Napoléon MAGNE (1865-1933).

CONSEIL D'ADMINISTRATION

MM. Pierre AUBLANT, Noël BECQUART, Léonce BOURIEL, Henri DEFFARGES, André DELMAS, Léon GUTHMANN, Jean LASSAIGNE, René MALIGNE, M^{mes} Marthe MARSAC, Monique PONCEAU, Alberte SADOUILLET-PERRIN, MM. Marcel SECONDAT, Jean SECRET, Michel SOUBEYRAN.

BUREAU

Président : M. SECRET.

Vice-présidents : MM. LASSAIGNE et SECONDAT, M^{me} SADOUILLET-PERRIN.

Secrétaire général : M. BECQUART.

Secrétaires adjoints : M^{me} MARSAC, M. SOUBEYRAN.

Trésorier : M. AUBLANT.

Trésorier adjoint : M. GUTHMANN.

Commission de publication

M. LE PRÉSIDENT, M. LE SECRÉTAIRE GÉNÉRAL, MM. LASSAIGNE et SECONDAT.

Commission des finances

M. LE PRÉSIDENT, MM. GUTHMANN et LASSAIGNE.

LISTE DES MEMBRES DE LA SOCIÉTÉ

MEMBRES D'HONNEUR

1940. FROIDEVAUX (Yves), 17, rue du Cherche-Midi, 75006 - Paris.
1963. GOUHIER (Henri), de l'Institut, 21, boulevard Flandrin, 75016 - Paris.
1958. HIGOUNET (Charles), professeur à la Faculté des Lettres et Sciences humaines, 9, rue Ségalier, 33000 - Bordeaux.

MEMBRES TITULAIRES

1964. ABBADIE (M^{me} Josette), 44, rue Vital-Carles, 33000 - Bordeaux.
1962. ABBADIE D'ARRAST (l'Abbé Guilhem d'), la Madeleine, 18, rue Berggren, 24100 - Bergerac.
1966. ABZAC (le Comte Bertrand d'), 15, avenue de Paris, 78000 - Versailles.
1926. AFFLET (le Chanoine Pierre), Maison Saint-Joseph, Larmane, Port-Sainte-Foy-et-Ponchapt, 33220 - Sainte-Foy-la-Grande.
1943. AGARD (Michel), 17170 - Courçon-d'Aunis.
1956. AGELASTO (S.M.), château de Fénélon, Sainte-Mondane, 24370 - Carlux.
1968. AIGNAN (Pierre), les Graves, 24600 - Ribérac.
1949. ALARD (l'Abbé Urbain), le Fleix, 24130 - La Force.
1969. ALBERT (M^{lle} Odette), 24460 - Agonac.
1953. ALBIÉ (Adhémar), 4, rue des Jacobins, 24000 - Périgueux.
1957. ALIX (Régis), le Bos, Saint-Chamassy, 24260 - Le Bugue.
1952. AMILHAT (le Colonel Pierre-Alexandre), 1, rue Eugène-Le Roy, 24000 - Périgueux.
1948. ANDRÉ (Jules), 9, rue de Varsovie, 24000 - Périgueux.
1956. ANDRÉ (M^{me} R. d'), château d'Agonac, 24460 - Agonac.
1969. ANDRIEU (M^{lle} Madeleine), directrice de l'I.M.P., Loubéjac, 24200 - Sarlat-la Canéda.
1920. ANDRIEU-DELLE (M^{lle} Andrée), 24580 - Rouffignac - Saint-Cernin-de-Reillac.
1967. ANNE (M^{me} Françoise), chez M. René Tétart, 94, quai Blériot, 75016 - Paris.
1943. ANSTETT (Henri), les Goillouneys, 33260 - La Teste-de-Buch.

1939. APPEYROUX (l'Abbé Henri), 24160 - Excideuil.
1949. ARDILLIER (Michel), 9, rue de Varsovie, 24000 - Périgueux.
1971. ARMAND (Michel), 117, rue Hoche, 24100 - Bergerac.
1966. ARNOULT (André), Labrousse, Sainte-Foy-de-Longas, 24510 - Saint-Alvère.
1950. ARTENSEC (Jean d'), 12, avenue Jeanne-d'Arc, 24000 - Périgueux.
1973. AUBARBIER (Jean-Marie), 10, rue Aliénor-d'Aquitaine, 17000 - La Rochelle.
1943. AUBISSE (René), les Vignes, Champcevinel, 24000 - Périgueux.
1939. AUBLANT (Pierre) [et M^{me}], 41, boulevard de Vésone, 24000 - Périgueux.
1954. AUDEBERT (Jacques), la Béarnaise, 24130 - La Force.
1970. AUDEBERT (Jean-Louis), 12, rue de l'Aqueduc, 24000 - Périgueux.
1967. AVIZOU (M^{lle} Magdeleine), 9, avenue du Docteur-Jammes, 24150 - Lalinde.
1968. AVRILLEAU (Serge), 14, rue Jean-Jaurès, 24110 - Saint-Astier.
1957. AYMARD (M^{lle} Lucette), 7, avenue de Lattre-de-Tassigny, 24000 - Périgueux.
1943. BAÏVÉ (Gilbert), 15, rue Puèbla, 24000 - Périgueux.
1971. BALAGUER-LE DANTEC (Manuel), Saint-Barthélémy-de-Bellegarde, 24700 - Montpon-Ménéstérol.
1947. BALOUT (Lionel), 1, rue Pierre-Panhard, 75013 - Paris.
1966. BARCELONA (Miguel), Antonne, Sainte-Eulalie, 33560 - Carbon-Blanc.
1949. BARDON-DAMARZID (Marc) [et M^{me}], 5, boulevard de Vésone, 24000 - Périgueux.
1949. BARDY (Yvan) [et M^{me}], Maison Blanche, route des Piles, 24460 - Agonac.
1969. BARET (l'Abbé Roger), presbytère de Saint-Front, 12, rue du Plantier, 24000 - Périgueux.
1954. BARJOU (M^{me} Mauricette), 1, rue de Vésone, 24000 - Périgueux.
1942. BARNIER (M^{lle} Odette), 19, boulevard Claveille, 24000 - Périgueux.
1960. BARRAL (Paul), 19, rue Taillefer, 24000 - Périgueux.
1970. BARRIER (M^{me} Modique), 10, rue Emile-Lafon, 24000 - Périgueux.
1969. BARRIÈRE (l'Abbé Lucien), 24420 - Savignac-les-Eglises.
1949. BARTHE (Jean), 6, boulevard de Varsovie, 24100 - Bergerac.

1967. BASSIER (Claude), Masseroux, Atur, 24000 - Périgueux.
1963. BASTARD (M^{me} la Baronne H. de). Saint-Agnan, 24390 - Hautefort.
1969. BATTUT (Georges) [et M^{me}], 36, rue André-Picaud, 24300 - Nontron.
1964. BAYLAC (Jean) [et M^{me}], 10, rue Lamartine, 24000 - Périgueux.
1960. BAYLET (Jean), 33, rue de La Boétie, 24000 - Périgueux.
1970. BEAUCÉ (Bertrand de), 26, avenue de la Grande Armée, 75017 - Paris.
1941. BEAUCÉ (M^{lle} Marguerite MARTIN de), Boisset, Champcevinel, 24000 - Périgueux.
1971. BEAUCHAMPS (Jean), 6, rue des Jacobins, 24000 - Périgueux.
1950. BEAUDRY (André), 6, rue Taillefer, 24000 - Périgueux.
1953. BEAUGOURDON (Jean de), 15, avenue Victor-Hugo, 75016 - Paris.
1944. BEAUMONT (le Marquis Louis de), château de Merville, 31330 - Grenade.
1973. BEAUMONT-BEYNAC (le Comte Thierry de), château de la Marthonie, Saint-Jean-de-Cole, 24800 - Thiviers.
1964. BEAUROY (Jacques), château de Bancuil, 24150 - Lalinde.
1972. BEAURPÈRE (le Général Maurice), Bonnefon-Bas, 24200 - Sarlat-la Canéda.
1943. BÉCHENNEC (l'Abbé), 24520 - Mouleydier.
1950. BECQUART (Noël), 12, impasse Blaise-Pascal, 24000 - Périgueux.
1952. BÉLANGER (Albert), Limeuil, 24260 - Le Bugue.
1943. BÉLINGARD (Jean-Marie), 14, cours Tourny, 24000 - Périgueux.
1969. BÉLINGARD (M^{me} M.-M.), 14, rue Lamartine, 24000 - Périgueux.
1964. BENOIST (Jacques), Saint-Michel-de-Montaigne, 24230 - Vélines.
1956. BENOOT (Alphonse), Beenhouwersstraat 101, 8000 Bruges 1, Belgique.
1967. BERBESSOU (Marcel), les Mazades, Champcevinel, 24000 - Périgueux.
1939. BERGOUNIOUX (le R. P. Frédéric-Marie), 42, avenue Etienne-Billières, 31300 - Toulouse.
1960. BERLAUD (Raymond), 27, rue Bourdarie-Lefure, 92600 - Asnières-sur-Seine.
1949. BERNARD (Georges), 101, rue Claude-Bernard, 24000 - Périgueux.

1968. BERNIER (Francis), 69, rue Claude-Bernard, 24100 - Bergerac.
1948. BERTRAN (Antoine), 21, les Rives de Seine, Boissise-le-Roi, 77310 - Saint-Fargeau-Ponthierry.
1948. BERTRAN (Louis), 9, rue Salinière, 24000 - Périgueux.
1933. BÉZAC (Mgr), évêque de Dax, 40100 - Dax.
1934. BIDANCHON (Roger), 24420 - Savignac-les-Eglises.
1955. BIERNE (Angély-Sylvain), Sainte-Foy-de-Longas, 24510 - Saint-Alvère.
1965. BIGET (Jacques), Logis de la Foucaudie, Champagne-et-Fontaine, 24320 - Verteillac.
1949. BIRABEN (le Docteur Jean-Noël), 15, rue Casette, 75006 - Paris.
1958. BIREAU (M^{me} Marie-Antoinette), 1, avenue Clémenceau, 24400 - Mussidan.
1972. BITARD (M^{me} Jean), 2, cours Montaigne, 24000 - Périgueux.
1965. BITARD (Jean-Pierre), 80, rue Beaumarchais, 87100 - Limoges.
1947. BLANCHARD (le Commandant Henri), 7, rue Ladrière, 59000 - Lille.
1939. BLANCHAUD (Edmond de), Lycée Montaigne, 33000 - Bordeaux.
1972. BLANCHERIE (M^{me} Robert), 77, boulevard du Montparnasse, 75006 - Paris.
1933. BLANCHETEAU (Marcel), « Aux amateurs de livres », 62, avenue de Suffren, 75015 - Paris.
1972. BLANCPAIN (Marc), 12, boulevard Jean-Mermoz, 92200 - Neuilly-sur-Seine.
1956. BLONDEL (M^{lle} Madeleine), 120, rue de Pessac, 33000 - Bordeaux.
1968. BLONDIN (le Docteur Alain), 71, rue du IV-Septembre, 24290 - Montignac.
1968. BODARD (Henri), le Cluzeau, Proissans, 24200 - Sarlat-la-Canéda.
1968. BOISMOREAU (Philippe), les Graves, 24600 - Ribérac.
1926. BOISSARIE (André), 4, rue Guynemer, 24000 - Périgueux.
1972. BOISSAVY (l'Abbé Raymond), Coux-et-Bigaroque, 24220 - Saint-Cyprien.
1964. BONNAUD (Jean-Emile) [et M^{me}], Parc Dessuard H, 170, avenue de Saint-Julien, 13012 - Marseille.
1973. BONNEAU (Georges), 10, impasse du Châtelou, 24000 - Périgueux.

1973. BONNEFOND (Jean-Louis), 54, rue Emile-Zola, 24120 - Terrasson-la Villedieu.
1968. BONNEFOND (Roland), Cressensac, 46600 - Martel.
1974. BONNELLE (M^{me} Madeleine), les Pierres, Pontours, 24150 - Lalinde.
1970. BONNET (Alain), 24310 - Brantôme.
1947. BONNET (Lucien), Eglise-Neuve-de-Vergt, 24380 - Vergt.
1963. BONNET (Michel P.), 9, rue de la Vanne, 92120 - Montrouge.
1956. BONNICHON (Jean-Emmanuel), la Cure, Château-l'Evêque, 24460 - Agonac et 22, rue Wilson, 68000 - Colmar.
1951. BORDES (le Professeur François) [et M^{me}], 46, rue Jouis, 33400 - Talence.
1967. BORDIER (Bernard), Bâtiment B, n° 55, la Grand-Font, 16000 - Angoulême.
1950. BORIE-DUCLAUD (Pierre), Saint-Front-de-Pradoux, 24400 - Mussidan.
1943. BOUCHILLOU (Henri), le Libraire, 24100 - Bergerac.
1934. BOULLON (l'Abbé Léon), 23, avenue de Paris, 24000 - Périgueux.
1959. BOUNEL (Jean), 34, rue Porte-Dijeaux, 33000 - Bordeaux.
1942. BOURDEILLETTE (Jean), la Roque, 24310 - Brantôme.
1963. BOURDICHON (André), avenue Claude-Bernard, 33700 - Mérignac.
1970. BOURDIOL (M^{me} Paulette), la Chapoulie, 24300 - Nontron.
1949. BOURGÈS (Georges), 23, quai Anatole - France, 75007 - Paris.
1948. BOURIEL (Léonce), 124, rue Victor-Hugo, 24000 - Périgueux.
1950. BOURLAND (le Docteur André), 29, rue Victor-Hugo, 24000 - Périgueux.
1956. BOURLAND (René), 19, place L.-Magne, 24000 - Périgueux.
1968. BOUSSAC (Jean), la Boissière, Coulounieix - Chamiers, 24000 - Périgueux.
1974. BOUYSSONNIE (M^{me} Michelle), 28, rue du Château, 92200 - Neuilly-sur-Seine.
1974. BRACHET [et M^{me}], 24 - le Fleix.
1970. BRAUD (François), 4, rue Guynemer, 24000 - Périgueux.
1959. BREAU (Pierre), Manzac-sur-Vern, 24110 - Saint-Astier.
1966. BRENDEL (André), 4, cours d'Alsace-Lorraine, 24100 - Bergerac.
1948. BRÉNICHOT (l'Abbé Robert), 24580 - Rouffignac - Saint-Cernin-de-Reillac.
1938. BRETHÉ (Emile), 68, rue Gambetta, 79000 - Niort.

1939. BRETON (Christian), Résidence « le National », rue des Terres chaudes, 06500 - Menton.
1953. BRETON (Louis), 17, rue du Château, 24100 - Bergerac.
1969. BRIANSON (le Général Arnaud de), le Grand Chemin, Montcaret, 24320 - Vélignes.
1967. BRISSAUD (Robert), Pavillon 204, les Grandes Vignes, 87350 - Panazol.
1962. BRUCHARD (Pierre de), Castelnaud-la Chapelle, 24250 - Domme.
1960. BRUGNE (Henry), Saint - Capraise - de - Lalande, 24150 - Lalande.
1970. BUGEAUD (André), 19, rue Font-Laurière, 24000 - Périgueux.
1927. BUGÈS (Maurice), Massaud, Sainte - Nathalène, 24200 - Sarlat-la Canéda.
1961. BUISSON (Honoré), la Musardière, 24460 - Agonac.
1970. BUISSON (M^{me} Marie-Madeleine), 16, boulevard Bertrand-de-Born, 24000 - Périgueux.
1968. CADRET (M^{me} Clélie), rue de Bergerac, 24240 - Sigoulès.
1973. CAHUET (le Docteur Robert), 4, rue du Maréchal-Joffre, 78000 - Versailles.
1974. CAMUS (Robert), 24 - Saint-Aubin-de-Lanquais.
1973. CARDO (Jacques), Mauzac - et - Grand - Castang, 24150 - Lalande.
1968. CARRIÈRE (M^{me} Louis), 28, boulevard Raspail, 75007 - Paris.
1970. CARSAL (Marcel), 1, rue du Luxembourg, Boulazac, 24000 - Périgueux.
1953. CARVÈS (le Docteur Raymond de), 39, avenue Claude-Vellefaux, 75010 - Paris.
1941. CÉLÉRIER (Jean), 105, avenue de Limoges, les Maurilloux, 24000 - Périgueux.
1971. CELLERIER (le Capitaine François), 12, rue de Zurich, 68100 - Mulhouse.
1969. CHADEUIL (Michel), le Vaure, 24460 - Agonac.
1947. CHADOIS (l'Abbé Gérard de), Tourtoirac, 24390 - Haute-fort.
1971. CHALUP (Robert de), B. P. 4697, Abidjan, Côte d'Ivoire.
1970. CHALUP-COSNAC (le Comte Henry de), Villa Vésuna, 1, rue Romaine, 24000 - Périgueux.
1956. CHAMBRAN (M^{me} Monique), 175, route de Lyon, 24000 - Périgueux.
1967. CHAMPARNAUD (Frédéric), 27, allées de Tourny, 24000 - Périgueux.

1960. CHANTAL (Jean), 77, rue Victor-Basch, 24000 - Périgueux.
1968. CHANTÉRAC (Alain de), 17, rue du Roi Albert, 44000 - Nantes.
1972. CHANTÉRAC (Dominique de), 17, rue du Roi Albert, 44000 - Nantes.
1970. CHAPELET (Roger), rue de Chandos, 24700 - Montpon-Ménéstérol.
1932. CHAPGIER-LABOISSIÈRE (M^{lle} Germaine), 1, rue de la République, 24120 - Terrasson-la Villedieu.
1966. CHAPOTOT (René), la Chapelle, 24220 - Savignac-les-Eglises.
1951. CHASSAING (l'Abbé Marc), Marceau-Gaillard, Saint-Rémy, 24700 - Montpon-Ménéstérol.
1968. CHASSAINT (Christian), 125, rue Lacueille, 24000 - Périgueux.
1950. CHASTEIGNER (le Comte François de), château de Borie-Petit, Champcevinel, 24000 - Périgueux.
1945. CHASTEL (le Professeur André) [et M^{me}], 30, rue de Lübeck, 75016 - Paris.
1967. CHASTRES (André), rue A.-Courbet, 24110 - Saint-Astier.
1962. CHATEAU (M^{me} Noélie), Payzac, 24270 - Lanouaille.
1962. CHAUFFRIASSE (André), 19, rue Pierre-Sémard, 24000 - Périgueux.
1966. CHAUNAC-LANZAC (le Vicomte Gérard de), 7, rue de Montevideo, 75016 - Paris.
1973. CHAUTRU (Paul-Gaston), 17, avenue Max - de - Nansouty, 92600 - Asnières.
1955. CHAYROU DE LA COMBE (Pierre), 6, rue Rosa-Bonheur, 75015 - Paris.
1947. CHEVALIER (M^{lle} Marguerite-Marie), 1, boulevard Lafayette, 63000 - Clermont-Ferrand.
1966. CHÈVRE-PINEAU (M^{me} Odette), 54, rue du Professeur Pozzi, 24100 - Bergerac.
1971. CHILLAUD (Henri) [et M^{me}], 6, avenue Cavaignac, 24000 - Périgueux.
1970. CHINOUILH (l'Abbé Robert), 23, route de Paris, 24000 - Périgueux.
1950. CHOSE (André), 8, rue Westermeyer, 94200 - Ivry - sur-Seine.
1956. CIDRAC (R. de), 120 bis, boulevard du Montparnasse, 75014 - Paris.
1967. CLAUZURE (Jean-Paul), Saint-Victor, Montagrier, 24350 - Tocane-Saint-Apre.

1954. CLAVEL (François) [et M^{me}], 24, rue Octave-Feuillet, 75016 - Paris.
1969. CLAVERIE (Jean), 71, rue Combe-des-Dames, 24000 - Périgueux.
1949. CLAVERIE (Roger), Lycée des Sables-d'Olonne, 85 - les Sables-d'Olonne.
1950. CLÉMENT (Lucien), 22, rue Baudelique, 75018 - Paris.
1948. CLERGERIE (Roger), 2, rue Antoine-Gadaud, 24000 - Périgueux.
1970. COCULA (Bernard) [et M^{me}], 20, place Edouard-Herriot, 33 - Villenave-d'Ornon.
1973. COGELS (le Baron Frédégand), les Milandes, 24250 - Domme.
1970. COLMONT (Gérard), C.E.G. nationalisé, 17260 - Gémozac.
1954. COMBESCOT (M^{me} Albert), Savignac-Lédrier, 24270 - Lanouaille.
1964. COMMARQUE (Hubert de), 24480 - le Buisson-de-Cadouin.
1934. COMTE (M^{lle} Anne), 30, rue Bodin, 24000 - Périgueux.
1962. CONSTANTIN (le Colonel Jean), 24320 - Verteillac.
1950. CONSTANTIN DE CHATEAUNEUF (le Marquis Raymond de), lotissement Paul-Louis-Courier, 24000 - Périgueux.
1948. CONTOU (Roger), 35, rue Brossolette, 31000 - Toulouse.
1973. COQ (Jean), 103, rue Valette, 24100 - Bergerac.
1948. COQUET DU SABLON (Jacques), Saint-Germain, 16380 - Marthon.
1973. CORDELIER (M^{lle} Eliette), 12, rue Sainte-Ursule, 24000 - Périgueux.
1973. CORNÈDE (M^{lle} Martine), 46 C, avenue Jean-Jaurès, Castel-Fadèze, 24000 - Périgueux.
1968. CORSINO (René), Lycée de Ribérac, 24600 - Ribérac.
1972. COSNAC (le Comte René de), château du Pin, 19530 - Salon-la-Tour.
1972. COUGOUL (le Docteur Jacques), 271, avenue de-Lattre-de-Tassigny, 33000 - Bordeaux-Caudéran.
1956. COUPRY (Jacques), 8, rue Maginot, 33200 - Caudéran.
1950. COUSINET (Louis), Simondie, Prigonrieux, 24130 - La Force.
1946. COUSSIROU (Gabriel) [et M^{me}], 20, rue Wilson, 24000 - Périgueux.
1949. CRASSAT (Henri), 5, rue des Mobiles, 24600 - Ribérac.
1969. CRUÈGE (Robert), la Sablière-de-Sarceix, 24800 - Thiviers.
1951. CRUVEILLER (Antoine), quartier Belle-vue, 24600 - Ribérac.

1964. CUBELIER DE BEYNAC (Jean-Noël), château de Lécussan, Moniax, 47310 - Laplume.
1968. DABERNAT (Henry), 3, rue Genty-Magré, 31000 - Toulouse 01.
1926. DAGAND (Jean), 165, rue de Bordeaux, 24000 - Périgueux.
1968. DAGNAS (Robert), 10, boulevard de la République, 87200 - Saint-Junien.
1947. DANDURAND (Michel), Résidence du Parc, avenue de Creully, 14000 - Caen.
1973. DARNET (M^{lle} Blanche), manoir de Roncecy, Saint-Germain-des-Prés, 24160 - Excideuil.
1942. DARPEIX (M^{me} V^{ve} Alice), 8, rue Saint-Esprit, 24100 - Bergerac.
1969. DARRICAU (Raymond), 22, rue Luckner, 33000 - Bordeaux.
1938. DAUVERGNE (Robert), 19, rue Lagrange, 75005 - Paris.
1963. DAVESNE (André), 15, rue Alfred-de-Musset, 24000 - Périgueux.
1970. DEBIDOUR (le Docteur André), 19, rue du Docteur Blanche, 75016 - Paris.
1973. DECOUT (Daniel), 13, rue du Général-Leclerc, 24700 - Montpon-Ménéstérol.
1956. DEDIN-LASPORTAS (Roland), 46, rue Gambetta, 24000 - Périgueux.
1970. DEFFARGES (Henri), 29, rue Font-Claude, 24000 - Périgueux.
1967. DEGORCE (Jean-Pierre), 3, rue Jean-Nicot, 47400 - Tonneins.
1964. DEKNOP (Georges-François), 168, avenue Jean-et-Pierre-Carsoel, Uccle-Bruxelles-18, Belgique.
1969. DELAGE (Gabriel), Varaignes, 24360 - Piégut-Pluviers.
1972. DELAGE (Georges), [et M^{me}], Pazayac, 24120 - Terrasson-la Villedieu.
1945. DELAGE (M^{lle} Madeleine), 76 bis, rue de Rennes, 75006 - Paris.
1969. DELAGE (M^{lle} Nicole), Ecole publique, Douville, 24140 - Villamblard.
1964. DELAGE (M^{lle} Simone), Sainte-Eulalie-d'Ans, 24640 - Cubjac.
1970. DELAMARRE (Jean-Pierre), Résidence « les Etangs », B 4, rue Moulin-de-la-Ville, 93600 - Aulnay-sous-Bois.
1967. DELGUEL (André), 6, rue des Chaînes, 24000 - Périgueux.
1968. DELIBIE (Michel), C.E.S., 21, avenue Gambetta, 24200 - Sarlat-la Canéda.

1955. DELLUC (le Docteur Gilles) [et M^{me}], 31, boulevard de Vésone, 24000 - Périgueux.
1949. DELMAS (André), le Pas-Bruzat, 24120 - Terrasson-la Ville-dieu.
1946. DELMAS (Roger), 14, rue de la République, 24200 - Sarlat-la Canéda.
1971. DELPECH (Claude), 4, place de la Clautre, 24000 - Périgueux.
1930. DELPÉRIER (André), rue Lakanal, 24100 - Bergerac.
1969. DELSOL (Jacques-Alain), 8, rue de la Tombelle, 24000 - Périgueux.
1947. DELTEILLI (Georges), 9, rue Pierre-Curie, 24000 - Périgueux.
1941. DELTREIL (l'Abbé Roger), Centre hospitalier, 24019 - Périgueux.
1969. DEMAISON (Marc), 3, rue de Gorry, 24400 - Mussidan.
1972. DEMOURES (le Docteur Claude), 15, rue Victor-Hugo, 24000 - Périgueux.
1963. DEMUR (M^{me} Georges), 11, rue de Rémusat, 31000 - Toulouse.
1970. DENOIX (le Professeur Pierre) [et M^{me}], Institut Gustave-Roussy, 94800 - Villejuif.
1972. DÉROULÈDE (Henri), rue Chancelier-de-l'Hôpital, 24000 - Périgucux.
1971. DES BOUILLONS (Christophe), Saint-Laurent-des-Hommes, 24400 - Mussidan.
1953. DESBOUIS (M^{lle} Jacqueline), 5, rue Henri-Barbusse, 24000 - Périgueux.
1956. DESCHAMPS (Paul), 49, rue Dubourdien, 33000 - Bordeaux.
1956. DESCHAMPS (Pierre), 5, rue Sainte-Ursule, 24000 - Périgucux.
1962. DEVAUX (M^{lle} Ghislaine), 29, rue Antoine-Gadaud, 24000 - Périgueux.
1973. DEVAUX (le Professeur Guy), 143, cours de la Somme, 33000 - Bordeaux.
1971. DEVIERS (M^{me} Suzanne), le Pontet, 24200 - Sarlat-la Canéda.
1969. DIB (M^{me} F. Hubert), 1, rue Pierre-Sémard, 24000 - Périgueux.
1970. DIDON (Louis-Marie), 20, rue de l'Exposition, 75007 - Paris.
1947. DIÉRAS (Jean), 14, cours Montaigne, 24000 - Périgueux.
1971. DIETERLEN (Paul), 24540 - Saint-Alvère.

1956. DORILLAC (Georges), 10, cours Alsace-Lorraine, 24100 - Bergerac.
1970. DORRANCE (David R.) [et M^{me}], Saint-Vincent-de-Cosse, 24220 - Saint-Cyprien.
1968. DOUMEN (Jean) [et M^{me}], Bourdeille, 24310 - Brantôme.
1970. DROGE (Fritz A.), E. A. Borgerstraat 76, Jourc, Pays-Bas.
1970. DROGE (Julius W.F.), Nieuwe Gracht 22 a, Utrecht, Pays-Bas.
1972. DROUIN (Jean-Claude), 18, rue André-Messenger, 33400 - Talence.
1955. DUBOC (André), 51, impasse Fournier-Sarlovèze, Castel-Fadèze, Coulounieix, 24000 - Périgueux.
1935. DUBOSQ (Guy), 10, rue Barthélémy, 75015 - Paris.
1964. DUBOURG (Pierre), 16, rue du Minage, 16000 - Angoulême.
1973. DUBUISSON (M^{me} Henriette), 41, rue Jacques-Manchette, 24170 - Belvès.
1960. DUBUISSON (Paul), 41, rue Gambetta, 24310 - Brantôme.
1927. DU BUIT (Jean), 14, rue Rémyilly, 78000 - Versailles.
1950. DU CHAZAUD (Henri BERTHAUD), le Sourbier, Cherval, 24320 - Verteillac.
1934. DU CLUZEL DE REMAURIN (Th.), 38, rue Saint-Grat, 64400 - Oloron-Sainte-Marie.
1969. DUCOURET (François), 19, boulevard Pasteur, 75015 - Paris.
1955. DUCRO (M^{me} Eliane), 78, rue Emile-Combes, 33350 - Castillon-la-Bataille.
1957. DUFOUR (Christian), 22, rue Parmentier, 24000 - Périgueux.
1952. DUGUÉ (Paul) [et M^{me}], 42, avenue Bugeaud, 75046 - Paris.
1945. DUMAS (Jean), villa Touporié, la Résidence, 1, rue des Sirènes, 33540 - Andernos-les-Bains.
1970. DU MAS DE PAYSAC (le Comte Hubert), 7, place du Coche d'eau, 89000 - Auxerre.
1968. DUMÉNIL (Bernard) [et M^{me}], le Seeland, appartement n° 23, Résidence des Vikings, 76400 - Fécamp.
1950. DUMIGRON (René) [et M^{me}], 24610 - Villefranche-de-Louchat.
1956. DUMONCEL (Maurice), 17, rue Rémy-Dumoncel, 75014 - Paris.
1928. DUMOULIN DE LAPLANTE (Pierre), 66, résidence Elysée 2, 78170 - la Celle-Saint-Cloud.
1956. DUNOGIER (René), 3, rue Pasteur, 24400 - Mussidan.
1967. DU POUGET (Bertrand), Usine de Navarre, 27000 - Evreux.
1968. DUPRAT (Jean-Marie), 64, rue Chanzy, 24000 - Périgueux.

1948. DUPUY (M^{me} Marguerite), 15, rue de la Boétie, 24000 - Périgueux.
1974. DUQUENNE (René) [et M^{me}], Larcy, Mensignac, 24350 - Tocane-Saint-Apre.
1973. DURAND (M^{lle} Jacqueline), Résidence Carnot, 71, rue Marcelin-Jourdan, 33200 - Bordeaux-Caudéran.
1948. DURIEUX (le Docteur Georges), 3, rue de Bel-Air, 53000 - Laval.
1946. DURIEUX (Jean-Paul), 37, rue Jeanne-d'Arc, 54350 - Mont-Saint-Martin.
1946. DURIEUX (Michel), 55, rue d'Austerlitz, 16000 - Angoulême.
1950. DURIEUX-REBOUL (M^{me} Marie), Saint-Aquilin, 24110 - Saint-Astier.
1973. DUSOLIER (Jacques), Papalis, 24600 - Ribérac.
1949. DU SORBIER (Pierre MONÉGIER), 102, avenue Denfert-Rochereau, 75014 - Paris.
1970. DUSSOL (André), 24300 - Nontron.
1966. DUVAL (Lucien), rue John-Bost, 24130 - la Force.
1969. DU VERDIER (Gilles), 19 - Saint-Ybard.
1965. DU VERDIER (Henri), 31, avenue Joffre, 60500 - Chantilly.
1961. ESCLAFER (Patrick), 149, rue de Paris, 16000 - Angoulême.
1953. ESCOT (Jean-G.), 33, rue des Hautes-Haies, « le Botoy », 76 - Bonsecours.
1970. EYBERT (le Docteur Jean), 87610 - Saint-Paul.
1970. EYMERIT (Jean), 24260 - le Bugue.
1964. EYMERY (M^{me} Jeanne R.), 85, rue de Bordeaux, 24000 - Périgueux.
1952. FARGE-BONNET (Gabriel), 15, rue P.-E.-Roux, 24000 - Périgueux.
1927. FARGEOT (le Docteur Louis), la Garde, Lisle, 24350 - Tocane-Saint-Apre.
1961. FARGUES (Henri), Saint - Capraise - de - Lalinde, 24150 - Lalinde.
1968. FAURE (Henri), Subreroches, 24310 - Brantôme.
1969. FAURE (Norbert), 34 ter, rue Turgot, 78500 - Sartrouville.
1955. FAVARD (Marcel), 37, avenue de Champs, 93460 - Gournay-sur-Marne.
1963. FAVARD (M^{lle} Odette), 68, boulevard Stalingrad, 24000 - Périgueux.
1971. FAVE (Eric), la Mothe, la Chapelle-Faucher, 24530 - Champagnac-de-Belair.
1969. FAVEREAU (Robert) [et M^{me}], 48, avenue du Général-de-Gaulle, Chamiers, 24000 - Périgueux.

1970. FAYOLLE (le Marquis Alain de), 3, rue du Général-Appert, 75016 - Paris.
1959. FAYOUT (Lucien), rue de la Liberté, 24290 - Montignac.
1947. FELLONNEAU (Jean) [et M^{me}], 2, avenue Daumesnil, 24000 - Périgueux.
1939. FÉNELON (Paul), 12, rue André-Theuriet, 92340 - Bourg-la-Reine.
1971. FÉRÉOL (Pierre), C.E.G., 24190 - Neuvic.
1970. FÉRIGNAC (Pierre), 85, avenue Bosquet, 75007 - Paris.
1961. FEYDY (Gérard), 30, place Gambetta, 24100 - Bergerac.
1951. FITTE (Paul) [et M^{me}], Saint-Avit-Sénieur, 24440 - Beaumont.
1972. FLORENTY (Guy), la Brande, 24200 - Sarlat-la Canéda.
1943. FOCKÉ (Léon), 37, cité Chanteclair, 71120 - Charolles.
1963. FONFROIDE DE LAFON (Jacques), 13, avenue Louis-Pasteur, 92220 - Bagneux.
1967. FONMARTY (Gérard), Libardie, Prigonrieux, 24130 - la Force.
1956. FONTAINE (Fernand) [et M^{me}], 12, rue du Président-Wilson, 24000 - Périgueux.
1948. FORESTIER (M^{me} R.), château de la Mothe, Saint-Agnand-Hautefort, 24390 - Hautefort.
1972. FORIE (Jean), 248, rue du Jardin public, 33300 - Bordeaux.
1953. FOUCAUD (Franck) [et M^{me}], 28, boulevard des Arènes, 24000 - Périgueux.
1972. FOUCAUD (Pierre) [et M^{me}], 23, boulevard de Vésone, 24000 - Périgueux.
1965. FOUGEROUSE (M^{me} Pierre), 40, rue Montaigne, 24610 - Villefranche-de-Lonchat.
1971. FOURNET (Jean-Marie-Gérard), 10, rue Ludovic-Trarieux, 24000 - Périgueux.
1973. FOURNET (M^{lle} Pierrette), Siorac-en-Périgord, 24170 - Belvès.
1943. FOURNIER (Marcel), 34, rue des Roses, la Croix-Ferrade, Trélissac, 24000 - Périgueux.
1946. FOURNIER DE LAURIÈRE (Roger), 3, rue du Général-de-Larminat, 75015 - Paris.
1954. FRAIGNAUD (Georges), 10, avenue du Général-Champon, 38000 - Grenoble.
1967. FRAPIN (M^{lle} Agnès), 11, boulevard Claveille, 24000 - Périgueux.
1969. FREDON (Maurice), 1, avenue Maryse-Bastie, 41230 - Saint-Sébastien-sur-Loire.

1972. FREEMAN (Maxwell), château des Charreaux, 24390 - Haute-
lefort.
1967. FREYSSINGEAS (Hubert-René), 16, rue Beautreillis, 75004 -
Paris.
1965. FREYSSINGEAS (Jean-François), 93, avenue de Choisy,
75013 - Paris.
1966. FROELICHER (Marcel), le Pont du Couton, le Fleix, 24130 -
la Force.
1970. GACHET (Gérard), 24560 - Issigeac.
1972. GADAUD (Antoine), 20, rue Saint-Ferdinand, 75017 - Paris.
1970. GADOFFRE (Pierre-Henri), 6, place Saint-Silain, 24000 -
Périgueux.
1949. GALET (Jean-Louis), 4, rue Wilson, 24000 - Périgueux.
1968. GALINAT (M^{me} Josette), Saint-Geyrac, 24330 - Saint-Pierre-
de-Chignac.
1970. GANIAYRE (le Docteur Jean), Grande rue, Bourdeille,
24310 - Brantôme.
1939. GARDEAU (M^{me} Léonie), 15, rue Maydieu, 33000 - Bordeaux.
1969. GARRIGOU (Aimé), 18, rue Gambetta, 24090 - Périgueux.
1970. GARRIGUE (M^{lle} Yvonne), 26, rue Désiré-Bonnet, 24000 -
Périgueux.
1971. GARRIGUE - GUYONNAUD (Jacques), Banque de France,
40000 - Mont-de-Marsan.
1941. GASCOU (Maurice), 24290 - Montignac.
1968. GAST (le Médecin-Colonel Pierre), Gardonne, 24130 - la
Force.
1955. GAUSSEN (le Docteur Jean), 24190 - Neuvic.
1967. GAUTHIER (M^{lle} Jacqueline), les Tiraux, 24260 - le Bugue.
1971. GAUTHIER (Jacques), avenue Foch, 24100 - Bergerac.
1946. GAUTIER (le Chanoine Joseph), Maison de retraite, 24490 -
la Roche-de-Saint-Michel.
1947. GAVELLE (Emile), 19, rue de Navarre, 64000 - Pau.
1938. GAY (le Docteur Jacques), rue Saint-Germain, 24160 -
Excideuil.
1971. GAYET (Jean), Beauséjour, Nastringues, 24230 - Vélignes.
1973. GAZEL (le Docteur André), 9, rue Jules-Ferry, 27500 -
Pont-Audemer.
1966. GAZEL (le Docteur Jean), 14, rue Adrien-Pasquet, 76210 -
Bolbec.
1969. GAZEL (M^{lle} Martine), 7 bis, rue André-Theuriet, 92340 -
Bourg-la-Reine.
1965. GAZEL (Pierre) [et M^{me}], 2, rue du Gril, 75005 - Paris

1941. GENDRY (Jacques) [et M^{me}], 47, rue Saint-Placide, 75006 - Paris.
1970. GÉRAUD (Maurice), Recur, 24130 - la Force.
1973. GÉRAUD-JARDEL (Jean), Cave coopérative, Monbazillac, 24240 - Sigoulès.
1957. GIBERT (Louis-François), 25, allée centrale, Ile Brisepain, 94000 - Créteil.
1972. GIBSON (Ralph), Department of history, University of Lancaster, Bailbrigg, Lancaster LA1 4YG, Grande-Bretagne.
1970. GILISSEN (Jos.) [et M^{me}], Combebelle, Vézac, 24220 - Saint-Cyprien.
1934. GIRAUD (Joseph-Eugène), Sainte-Marthe, 24510 - Saint-Alvère.
1929. GIRAUDY DU GREY (le Comte Léo de), 14, avenue de Selves, 24200 - Sarlat-la Canéda.
1970. GISQUET (Claude), 24560 - Issigeac.
1957. GLEIZON (Jacques), 5, rue du Docteur-Henri-Gaillard, 24000 - Périgueux.
1969. GLENET (Guy), rue Saint-Jean, Aubeterre, 16390 - Saint-Séverin.
1945. GLISE (M^{me} Suzanne), école de Cherves, 16370 - Cherves-de-Cognac.
1961. GOLFIER (Michel), 24, rue Campo-Formio, 75013 - Paris.
1965. GONTIER (M^{me} Denise), Boutenègre, 24260 - le Bugue.
1971. GOMET (le Chanoine Jean), Cherveix-Cubas, 24390 - Hautefort.
1969. GRAND (Pierre), 44, rue Louis-Blanc, 24000 - Périgueux.
1950. GRAND (Pierre), 6, rue Gaston-Muraz, plateau des Izards, Chamiers, 24000 - Périgueux.
1970. GREAVES (Michael-Roger) [et M^{me}], Maraval, Coursac, 24430 - Razac-sur-l'Isle.
1965. GRÉBÉNART (Danilo), 6, rue du Maréchal Foch, 24110 - Saint-Astier.
1969. GRIFFOUL (René), B.N.P., 68, rue Neuve - d'Argenson, 24100 - Bergerac.
1955. GRILLON (l'Abbé Louis), 12, rue de la Pinotière, 16400 - la Couronne.
1969. GRIMAUD (Maurice), 4, place Bellegarde, 24100 - Bergerac.
1971. GUÉRIN (M^{lle} Marie-Catherine), 103, avenue Simon-Bolivar, 75019 - Paris.
1966. GUICHARD (le Docteur Claude), 1, rue Chancelier-de-l'Hôpital, 24000 - Périgueux.

1970. GUICHARDON (Jean), 40, rue Gambetta, 78800 - Houilles.
1945. GUILLE (M^{me} Marie-Julienne), 99, route de Lyon, 24000 - Périgueux.
1953. GUILLOT (M^{lle} Anne-Marie), 18, boulevard de Vésone, 24000 - Périgueux.
1939. GUTHMANN (Léon), 35, boulevard de Vésone, 24000 - Périgueux.
1964. GUTHMANN (M^{me} Pierre), 82, avenue Félix-Faure, 75015 - Paris.
1955. HALBOUT DU TANNEY (Georges), 17, avenue de la Paix, 92320 - Châtillon.
1964. HÉBRARD (Raymond), 24150 - Lalinde.
1964. HEINZELIN DE BRAUCOURT (le Professeur Jean de), Rozier 6, Gent, Belgique.
1963. HÉRIARD (Roger), 3 bis, rue Jacques-Lemercier, 78000 - Versailles.
1961. HIGOUNET-NADAL (M^{me} Arlette), 9, rue Ségalier, 33000 - Bordeaux.
1971. HORNUS (François), Condat-sur-Trincou, 24530 - Champa-gnac-de-Belair.
1967. HOUDARD (Jean), le Petit Meysset, 24200 - Sarlat-la Canéda.
1965. HOURCABIE (M^{me} Guy), les Reynats, Chancelade, 24000 - Périgueux.
1970. IMBERT (le Docteur Lucien), château de Saint-Maurice, Saint-Laurent-des-Bâtons, 24510 - Saint-Alvère.
1967. JACOUTET (Jean), la Barrière, Trémolat, 24510 - Saint-Alvère.
1968. JALIBERT (M^{me} Suzanne), 18, rue de Campniac, 24000 - Périgueux.
1946. JARDEL (l'Abbé Edmond), 4, boulevard des Arènes, 24000 - Périgueux.
1972. JARROT (Louis), 7 bis, rue des Vieilles Boucheries, 24000 - Périgueux.
1954. JAVANAUD (M^{mes} Julienne et Elisabeth), 95, rue de Bordeaux, 24000 - Périgueux.
1945. JEANNEZ-AUDRA (Edouard) [et M^{me}], Mauzac-et-Grand-Castang, 24150 - Lalinde.
1973. JONGHE D'ARDOYE (le Vicomte Jacques de), 3, Rond-Point de l'Etoile, 1050 - Bruxelles, Belgique.
1970. JOST (Philippe), 46, route de Croissy, 78110 - le Vésinet.
1953. JOUANEL (M^{me} André), avenue du Maréchal-Foch, 24100 - Bergerac.

1944. JOUANEL (Pierre), Petit Jaure, 24100 - Bergerac.
1973. JOUCLAS (M^{me} Marinette), 24250 - Domme.
1938. JOUHET (Christian), 24, avenue du Président-Wilson, 24100 - Bergerac.
1962. JOUIN (Philippe-Louis), 58-60, rue du Général-Leclerc, 77120 - Coulommiers.
1965. JOUSSEIN (Christian), 9, rue du Petit-Réservoir, 24000 - Périgueux.
1958. JOUVE (Jean-Pierre), 31, rue Geoffroy-Lasnier, 75004 - Paris.
1962. JUILLARD (Emmanuel), le Vignal, 24510 - Saint-Alvère.
1950. KAPPERER (M^{me} Simone-Henry), 40, avenue Anna-Jacquin, 92100 - Boulogne-sur-Seine.
1971. KETELERS (M^{me} Odette), 21, rue Jean-Bottgen, Pineuilh, 33230 - Sainte-Foy-la-Grande.
1971. KRAMERS (J. E. M.), la Grange de Pale, 24260 - le Bugue.
1972. KUHN (l'Abbé Raymond), 24620 - les Eyzies-de-Tayac-Sircuil.
1967. LAAN (Raymond), Urval, 24480 - le Buisson-de-Cadouin.
1972. LA BAUME (Philippe de), le Mas d'Andrivaux, Chancelade, 24000 - Périgueux.
1973. LABOULBÈNE (Jacques), Résidence Bellini, 26, rue Jeanne, 33200 - Bordeaux.
1947. LABROT (Jacques), les Graves, Carsac-Aillac, 24200 - Sarlat-la Canéda.
1964. LABROT (Jules), Groléjac, 24250 - Domme.
1966. LABROUE (Michel), 28, rue Victor-Hugo, 24000 - Périgueux.
1960. LABROUSSE (M^{me} Marie-A.), 30, rue Haute-des-Commeymies, 24000 - Périgueux.
1967. LABRUE (François) [et M^{me}], Lalande, Annesse-et-Beaulieu, 24430 - Razac-sur-l'Isle.
1967. LACHIAL (Paul), 4, place Bugcaud, 24000 - Périgueux.
1958. LA CHAPELLE (Pierre Boby de), 5, rue Guy-de-Maupassant, 75016 - Paris.
1944. LACHASTRE (Léo), Saint-Laurent-des-Hommes, 24400 - Mussidan.
1959. LACHASTRE (Jean), 75, boulevard François-1^{er}, 76600 - Le Havre.
1939. LACHAUD (Georges), 33, rue Victor-Basch, 24000 - Périgueux.
1969. LACHAUD (Jacques), 48, rue des Héros de la Résistance, 24400 - Mussidan.
1955. LACHAUD (Maurice), 5, rue Carnot, 24000 - Périgueux.

1973. LA CLERGERIE (François VILLEMONTÉ de), 28, boulevard de Vésone, 24000 - Périgueux.
1944. LACOMBE (Gabriel), Crancey, 10100 - Romilly-sur-Seine.
1965. LACOMBE (Jean-Claude), Résidence les Maurettes C.I, chemin de Vaugrenier, 06270 - Villeneuve-Loubet.
1971. LACOMBE DE LAPEYROUSE (Jehan), 7, avenue Maréchal-Foch, 69006 - Lyon.
1972. LACROIX (Bernard), la Maladrerie, Cercles, 24320 - Ver-teillac.
1969. LAFAYE (M^{lle} Annie), la Vigerie, Azerat, 24210 - Thenon.
1911. LAFON (M^{me} Charles), 19 bis, rue Antoine-Gadaud, 24000 - Périgueux.
1954. LAFON (Roland-Gérard) [et M^{me}], 48, rue Solférino, 24000 - Périgueux.
1968. LAFOND-GRELLETY (Jacques), le Moulin, Saint-Martin-de-Gurson, 24610 - Villefranche-de-Lonchat.
1963. LAFORET (Raymond), 22, rue Edmond-Flamand, 75013 - Paris.
1956. LAGRANGE (Jacques) [et M^{me}], Haut Pepinleix, route des Piles, 24000 - Périgueux.
1963. LA HÉRONNIÈRE (Henri CHABLE de), 3, rue de Luynes, 75007 - Paris.
1965. LAINÉ (Pierre), 5, square Mignot, 75016 - Paris.
1974. LAJOINIE (Jean), 21, boulevard Bertrand-de-Born, 24000 - Périgueux.
1946. LALBA (Antoine), 57, rue de Bordes, 33500 - Libourne.
1970. LALET (Philippe), route du Tailleur, 64600 - Anglet.
1964. LALOUBIE (Gérard de), Sauvebœuf, 24150 - Lalinde.
1950. LAMBERT (M^{lle} Marthe), 4, rue de la Salamandre, 24200 - Sarlat-la Canéda.
1971. LAMBERT (le Docteur Pierre), 3, rue des Bruyères, 71130 - Gueugnon.
1945. LAMONGIE (Georges), 2, rue de la Nation, 24000 - Périgueux.
1947. LANCEPLAINE (Jacques), 11, avenue de Lattre-de-Tassigny, 24000 - Périgueux.
1968. LANDRY (le Colonel Roland), le Vieux Logis, 56, rue de Bergerac, 24400 - Mussidan.
1948. LANSADÉ (l'Abbé Henri), Saint-Antoine-de-Breuilh, 24230 - Vélines.
1968. LANTONNAT (Maurice), 7, rue de la Constitution, 24000 - Périgueux.

1970. LAPEYROUSE (Maxime de), 16, rue de Verdun, 13005 - Marseille.
1955. LAPORTE (Gilbert), 11, rue de Juillet, 24290 - Montignac.
1970. LAPORTE (Robert), 39, avenue du Colonel Fabien, appartement 384, 94400 - Vitry-sur-Seine.
1968. LAPPARENT (la Vicomtesse Emmanuel de), les Grangiers, Mensignac, 24350 - Tocane-Saint-Apre.
1965. LARIVIÈRE (René), C.E.S., 26 bis, route de Bordeaux, 24700 - Montpon-Ménéstérol.
1972. LAROCHE (le Colonel Pierre), la Grande Maison, Bassillac, 24330 - Saint-Pierre-de-Chignac.
1954. LA SERVE (Jacques TEYSSENDIER de), Ménesplet, 24700 - Montpon-Ménéstérol.
1971. LASFARGUE (Francis), place des Martyrs, 24120 - Terrasson-la Villedieu.
1959. LASSAIGNE (Jacques), 64, rue de Rennes, 75006 - Paris.
1940. LASSAIGNE (Jean), Ribeyrolle, le Change, 24640 - Cubjac.
1953. LASSAIGNE (Jean-Dominique), 34, avenue de l'Observatoire, 75014 - Paris.
1948. LASSERRE (M^{me} G.), 343, route de Toulouse, 33140 - Pont-de-la-Maye.
1968. LASSERRE (Jean-Claude), 6, rue Jean-Jacques-Rousseau, 33000 - Bordeaux.
1947. LASTELLE (le Docteur Jean de) [et M^{me}], 34, rue Kléber, 24000 - Périgueux.
1961. LATOUR (François), 25-27, rue Gambetta, 24000 - Périgueux.
1964. LAURENT (Pierre), Institut du quaternaire, Bâtiment Géologie, Université de Bordeaux-I, 33405 - Talence.
1971. LAVANDIER (Jean-Pierre), Cité de la Benauge, appartement A1, 1, rue J.-Rivière, 33100 - Bordeaux.
1944. LAVAYSSE (André), Château de Marsaguet, 24430 - Razac-sur-l'Isle.
1912. LAVERGNE (le Docteur Didier), 21, avenue de Bretteville, 92200 - Neuilly-sur-Seine.
1966. LAVIGNE (le Général Jean), Résidence Tourny, 3, Allées de Tourny, 24000 - Périgueux.
1970. LAVILLE (Georges), Grand Camp, 24260 - le Bugue.
1965. LAVILLE (Henri), Laboratoire de géologie, Bâtiment Géologie, Faculté des Sciences, 33400 - Talence.
1954. LE BOEUF (Pierre), château du Claud, Eyvigues, 24590 - Salignac-Eyvigues.
1974. LEBON (M^{me}), château de Saint-Crépin, 24590 - Salignac-Eyvigues.

1970. LEBRETTE (Emile), Saint-Vincent-de-Connezac, 24190 - Neuvic.
1948. LÉCHELLE (Michel), Aérodrome de Bassillac, 24330 - Saint-Pierre-de-Chignac.
1967. LEFORT (Jean-Maurice), 21 bis, boulevard Eugène-Le-Roy, 24200 - Sarlat-la Canéda.
1970. LEFRANC (le Docteur Gérard), 2 bis, rue Antoine-Gadaud, 24000 - Périgueux.
1968. LE GOFF (Pierre), Lycée La Boétie, 24200 - Sarlat-la Canéda.
1957. LELU (M^{me} Jean-Paul), 42, avenue de La Bourdonnais, 75007 - Paris.
1961. LÉONARD (Roger), 1, quai du Commerce, 62500 - Saint-Omer.
1961. LÉPÉE (Jean-Paul), Ecole de filles, 24360 - Piégut-Pluviers.
1974. LESCOUP (Pierre), 24 - Prigonrieux.
1947. LESCURE (Paul), 11, rue de la Haute-Futaie, 93320 - les Pavillons-sous-Bois.
1945. LESFARGUES (Bernard), 36, rue des Essarts, 69 - Bron.
1973. LESTRADE (M^{me} Micheline de), 5, rue Romaine, 24000 - Périgueux.
1970. LEYMARIE (Emmanuel), Villa Pak-Nam, 39, avenue de Paris, 24000 - Périgueux.
1946. LEYSSENNE (M^{me} Marie-Thérèse), 7, avenue Jeanne-d'Arc, 24000 - Périgueux.
1962. LOGVINENKO (Roger), les Martyrs, Château-l'Evêque, 24460 - Agonac.
1947. LOMBARÈS (le Comte Jean de RIMONTEIL de), château de Lapeyrouse, 31240 - L'Union.
1964. LONZY (M^{me} Pierre), 7, rue Paul-Doumer, 24000 - Périgueux.
1972. LORSIGNOL (André), Peyrillac-et-Millac, 24370 - Carlux.
1958. LOUBIÈRE (Jacques), 10, avenue de la Porte de Vincennes, 75012 - Paris.
1972. LOUBIGNIAC (Henri-Désiré), Lotissement de Peyruge, Thonac, 24290 - Montignac.
1970. LUSIGNAN (Claude) [et M^{me}], 35, boulevard de Stalingrad, 24000 - Périgueux.
1968. LWOFF (Pierre-Stéphane), 6, boulevard Henri-IV, 75004 - Paris.
1961. MAGIMEL-PELONNIER (le Docteur Jacques), 29, rue Gambetta, 24000 - Périgueux.

1958. MAGNAC (Christian), 24, rue Victor-Hugo, 24000 - Périgueux.
1963. MAGNE (Léo), rue Mazel, 24290 - Montignac.
1942. MAILLARD (Robert de), 142, rue de Courcelles, 75017 - Paris.
1953. MAIREAU (M^{me} Germaine), 103, rue Neuve-d'Argenson, 24100 - Bergerac.
1967. MALET (Gabriel), allée Jean-Dassié, 33630 - Cazaux.
1950. MALEVILLE (le Docteur André) [et M^{me}], 24420 - Savignac-les-Eglises.
1943. MALEVILLE (la Comtesse L. de), Aiguevive, Cénac-et-Saint-Julien, 24250 - Domme.
1948. MALIGNE (René-Albert) [et M^{me}], 32, rue Lamartine, 24000 - Périgueux.
1969. MALLET (M^{me} Marielle), 26, rue Sem, 24000 - Périgueux.
1965. MALLET-MAZE (M^{me} Adrienne), 22, rue Cartault, 92800 - Puteaux.
1971. MANDON (Guy), 23, route de Paris, 24000 - Périgueux.
1956. MANHÈS (Fleury), 3, rue de l'Abreuvoir, 24000 - Périgueux.
1966. MANIÈRE (l'Abbé Maurice), Hôpital de La Grave, 31000 - Toulouse.
1952. MARCELOT (Marcel), Lusignac, 24320 - Verteillac.
1967. MARÉE (le Docteur Claude) [et M^{me}], 12, rue Bodin, 24000 - Périgueux.
1926. MARQUEYSSAT (M^{me} Eve), Maison de retraite H.-Parrot, Pavillon E, chambre 52, 24000 - Périgueux.
1959. MARSAC (M^{me} Marthe-Henriette), 36, avenue Bertrand-de-Born, 24000 - Périgueux.
1959. MARTIAL (Georges), Trélistac, 24000 - Périgueux.
1962. MARTINET (Charles), 1, avenue Courteline, 75012 - Paris.
1935. MARTY (Bernard-Pierre), 2, cours Tourny, 24000 - Périgueux.
1955. MARTY (Georges) [et M^{me}], 27 bis, boulevard Claveille, 24000 - Périgueux.
1969. MARTY (l'Abbé Jean), Bouniagues, 24560 - Issigeac.
1972. MASMONTET (Paul), 25, cours de la Martinique, 33000 - Bordeaux.
1969. MASSE (Guy), 52, rue Roger-Barnalier, 24000 - Périgueux.
1945. MATHIEU (le Docteur André), 11, rue Eugène-Le Roy, 24100 - Bergerac.
1968. MATHIEU (le Commandant Jean-René), boulevard National, 24500 - Eymet.

1968. MATIGNON (Jean-Louis) [et M^{me}], 10, avenue Jeanne-d'Arc, 24000 - Périgueux.
1970. MATIGNON (Pierre), les Chênes, chemin du Terme, 24190 - Neuvic.
1947. MAUNAT (Paul), 13, boulevard Carnot, 06560 - Valbonne.
1969. MAUREAU (Michel), Tourtoirac, 24390 - Hautefort.
1965. MAYAUDON (Roger), 36, rue du Petit-Sol, 24100 - Bergerac.
1956. MAZEAU (le R. P. Dom Gabriel), 49, rue Clos-Chassaing, 24000 - Périgueux, et abbaye de Chancelade, 24000 - Périgueux.
1969. MAZET (le Docteur Jean-Baptiste), le Rambert, Calviac, 24370 - Carlux.
1970. MAZIÈRES (Jean-Philippe), Chapdeuil, 24320 - Verteillac.
1939. MÉDUS (M^{me} Marguerite), 7, rue Sainte-Marie, 24000 - Périgueux.
1928. MÉNESPLIER (Marcel), 30, rue Frégère, 34800 - Clermont-l'Hérault.
1958. MERLET (Jean-Marie), 7, rue du Boccador, 75008 - Paris.
1968. MERLY (le Docteur Jacques), 27, rue de Metz, 24000 - Périgueux.
1961. MESLON (Christian de), Planques, 24100 - Bergerac.
1965. MEYNARD (Jean), Bellerive, 24480 - le Buisson-de-Cadouin.
1968. MICHAULT (M^{me} Guy), 27, rue Lataste, 33500 - Libourne.
1961. MICHÉA (Gérard), 21, boulevard Ampère, 24000 - Périgueux.
1946. MICHEL (Léon), 25, avenue de Paris, 24000 - Périgueux.
1971. MICHEL (M^{me} Monique), 6, rue Antoine-Gadaud, 24000 - Périgueux.
1970. MILLERIOUX (Henri), 187-197, route de Noisy-le-Sec, 92230 - Romainville.
1941. MILLET-LACOMBE (M^{me} Alice et Emma), les Marottes, Saint-Saud-Lacoussière, 24470 - Saint-Pardoux-la-Rivière.
1970. MISSÈGUE (M^{me} Monique), 22 bis, rue Anatole-France, 24100 - Bergerac.
1945. MOLINIER (Paul), 7, rue Emile-Combes, 24000 - Périgueux.
1944. MOLLON (Pierre-Henri), 42770 - Bussières.
1949. MONESTIER (Jean), Moulin de la Pique, 24170 - Belvès.
1963. MONNERON (M^{me} Gabrielle de), château de Vouzan, 16410 - Dignac.
1953. MONNET (Georges), 2, rue de Brissac, 75004 - Paris.

1950. MONTAGNE (Pierre) [et M^{me}], 26, rue Michelet, 24000 - Périgueux.
1973. MONTARD (Pierre de), 7, la Theuillerie, 91130 - Ris-Orangis.
1935. MONTAUZON (Jean de), Fondation Dantjou, route d'Elne, 66000 - Perpignan.
1948. MONTFERRAND (le Marquis Bertrand de), château de Montréal, Issac, 24400 - Mussidan.
1958. MONTFERRAND (le Comte Henry de), 67, avenue des Gressets, 78170 - la Celle-Saint-Cloud.
1955. MONTFERRAND (le Comte Jean de FAUBOURNET de), 99, rue du 19 Janvier, 92380 - Garches.
1970. MONTOZON-BRACHET (M^{me} Elisabeth), le Maine, Celles, 24600 - Ribérac.
1954. MONTS DE SAVASSE (le Comte Gonzague de), 33, rue Molitor, 75016 - Paris.
1967. MONTMIRAIL (le Baron Charles DUBAURE de), 117, boulevard Périer, 13008 - Marseille.
1971. MOREAU (Pierre), Moulin de Rozier, 24640 - Cubjac.
1963. MORELLET (M^{me} Marthe), 2 bis, cours Saint-Georges, 24000 - Périgueux.
1966. MOULINIÉ (André), 100, rue Jean-Soula, 33000 - Bordeaux.
1970. MOULINIER (M^{me} Christiane), 1, rue des Dalhias, les Maurilloux, 24000 - Périgueux.
1968. MOULLÈS (Emile), Léguillac-de-l'Auche, 24110 - Saint-Astier.
1971. MOURET (Jean), Coux-et-Bigaroque, 24220 - Saint-Cyprien.
1972. MOURET (Jean-Noël), Coux-et-Bigaroque, 24220 - Saint-Cyprien.
1963. MOUSSON-LESTANG (Jean-Pierre), 14, rue des Tilleuls, 67810 - Holtzheim.
1967. MULLON (le Docteur Pierre), 4, rue du 4 Septembre, 24000 - Périgueux.
1957. NAHON (Gérard), 28, rue de la Chabourne, 78320 - le Mesnil-Saint-Denis.
1955. NARDOUX (l'Abbé Henri), 38, avenue de Paris, 24000 - Périgueux.
1966. NAUDAIN (Jean-Pierre), 115, rue Mondenard, 33000 - Bordeaux.
1967. NAUWELAERTS (Jean), 57, rue Félix-Sterckx, Bruxelles 2, Belgique.
1970. OGLIASTRO (Jacques), 8, rue de Varize, 75016 - Paris.
1971. OLLIVIER (Antoine-Adrien), chez M. Vallois, Saint-Nicolas-de-Bliquetuit, 76940 - la Mailleraye-sur-Seine.

1958. ORDONNEAU (Pierre), 17, rue du Colonel Moll, 75017 - Paris.
1967. PAGNON (Robert), 14, rue de l'Eglise, 16120 - Châteauneuf-sur-Charente.
1968. PALISSE (Alain), 36, rue des Frères Prêcheurs, 24100 - Bergerac.
1949. PAMPOUILLE (le Docteur Jean-Louis), 24440 - Beaumont.
1938. PARGADE (Roland), 33640 - Portets.
1953. PARISSET (François-Georges), 121, rue Mondenard, 33000 - Bordeaux.
1952. PAROUTY (M^{me} Denise), 13, avenue Jeanne-d'Arc, 24000 - Périgueux.
1971. PARROT-LAGARENNE (Michel), 24430 - Razac-sur-l'Isle.
1958. PASQUET (Jean), 24210 - Thenon.
1921. PAULHIAC (le Docteur Pierre), 3, place du Général de Gaulle, 24600 - Ribérac.
1956. PELISSON (Jean), 13 bis, rue Lafayette, 24000 - Périgueux.
1968. PELLETIER (Roger), la Borie, 24110 - Saint-Astier.
1950. PELPEL (Antoine), 39, rue du Four, 75006 - Paris.
1965. PENAUD (Guy), 35, rue Sévène, 24000 - Périgueux.
1963. PÉNICAUD (Jean), 86, rue Pierre-Magne, 24000 - Périgueux.
1967. PÉRICHON (Henri), 1, rue Mignot, 24000 - Périgueux.
1956. PERRARD (Jean), 21, avenue Lehmann, 16000 - Angoulême.
1958. PERRIER (Lucien), Tayac, 24620 - Les Eyzies-de-Tayac-Sireuil.
1973. PERROT (Jean-Claude), 3, rue Thiers, 24000 - Périgueux.
1957. PETENTI-NULLI (Ernest de), château de Manou, Coursac, 24430 - Razac-sur-l'Isle.
1974. PETIT (Arnauld), villa Callot, 26, rue Victor-Hugo, 54000 - Nancy.
1972. PETIT (M^{me} Camille), 256, rue Marcadet, 75018 - Paris.
1961. PETIT (M^{me} Pierrette), 45, avenue Aristide-Briand, 24100 - Bergerac.
1959. PETIT (Robert), 3, rue Puyjoli, 24310 - Brantôme.
1919. PEYNAUD (Charles), 13, rue des Princes, 92100 - Boulogne-sur-Seine.
1966. PICHARDIE (Jean), 24 - Petit-Bersac.
1968. PIÉCOURT (Jean), C.E.S., 24800 - Thiviers.
1944. PUASSOU (René), 31, rue des Bergeronnettes, 33170 - Gradignan.
1970. PINCOS (l'Abbé Jean), 24510 - Saint-Alvère.
1948. PLAZANET (Louis) [et M^{me}], 80, rue Paul-Bert, 24000 - Périgueux.

1972. PLOUHINEC (Alain), 61, quai de la Fosse, 44000 - Nantes.
1973. POMMARÈDE (le Père Pierre), 84, rue Victor-Hugo, 24000 - Périgueux.
1952. PONCEAU (M^{me} Guy), 4, rue Labutie, Coulounieix-Chamiers, 24000 - Périgueux.
1973. POUYADOU (Jean-Jacques), 45, route d'Olonne, 85340 - Olonne-sur-Mer.
1971. POUYANNE (M^{lle} Anne-Marie), 4, place des Trois frères Laplagne, 24700 - Montpon-Ménéstérol.
1949. PRADÈRE (Max), 15, place Nationale, 24600 - Ribérac.
1961. PRESLE (l'Amiral Georges JACQUINOT de), Saint-Martial-Laborie, Cherveix-Cubas, 24390 - Hautefort.
1938. PRÉVOT-LEYGONIE (Augustin), manoir de Leygonie, Montagnac-la-Crempse, 24140 - Villamblard.
1965. PROT (Philippe), Saint-Jean-d'Astaux, 24190 - Neuvic.
1954. PUECHBROUSSOU (M^{lle} Marguerite), 5, rue René-Lestin, 24000 - Périgueux.
1970. PUIFFE (M^{lle} Yvette), 4, rue Christophe-Colomb, 24000 - Périgueux.
1953. PUYMARTIN (Jean), le Morit d'Arras, 01600 - Trévoux.
1971. RAFÉLIS DE BROVES (le Vicomte de), 18, rue de l'Assomption, 75016 - Paris.
1970. RAMADOUR (Jean), Celles, 24600 - Ribérac.
1970. RAYNAL (M^{me} Gilberte), Meyrals, 24220 - Saint-Cyprien.
1949. RAYNAUD DE LAGE (le Professeur Guy), 15, rue Bonnabaud, 63000 - Clermont-Ferrand.
1937. REBIÈRE (M^{me} Germaine), Grand-Etang, Saint-Estèphe, 24360 - Piégut-Pluviers.
1942. REBIÈRE (Joseph-Henri), domaine de Prompsault, 24000 - Notre-Dame-de-Sanilhac.
1960. REIX (le Lieutenant-Colonel Jean), 24470 - Saint-Pardoux-la-Rivière.
1972. RÉMY (Jean-Michel), le Logis de la Montagne, Allemans, 24600 - Ribérac.
1971. RHODE (Jean) [et M^{me}], rue du Docteur-Clément, 24130 - la Force.
1973. RIALS (M^{lle} Blandine), 9, rue Chernoviz, 75016 - Paris, et domaine de Coussi, Chapdeuil, 24320 - Verteillac.
1973. RIALS (M^{lle} Dominique), 47, allée du Port, 24000 - Périgueux.
1972. RIALS (M^{me} Jeannine), 11, cité Charles-Godon, 75009 - Paris, et Chapdeuil, 24320 - Verteillac.
1973. RIALS (M^{lle} Renée), 22, rue Guynemer, 24000 - Périgueux.

1970. RIALS (Stéphane), 11, cité Charles-Godon, 75009 - Paris, et Chapdeuil, 24320 - Verteillac.
1964. RIBADEAU-DUMAS (Alain), 14, rue du Plantier, 24000 - Périgueux.
1971. RIBOULET-REBIÈRE (Jean), manoir de la Grange, rue Joseph-Labutie, 24000 - Périgueux-Chamiers.
1965. RIGAUD (Jean-Philippe), Résidence Compostelle, II 23 G, 33600 - Pessac.
1959. RILHAC (le Chanoine René), 41, rue Chanzy, 24000 - Périgueux.
1966. RIVASSON (Guy de), Moulin de Chateloup, Miallet, 24450-Ja Coquille.
1964. ROBERT (M^{me} Berthe), 8, rue Jacques-Le Lorrain, 24000 - Périgueux.
1966. ROBIN (M^{me} Denise), Bibliothèque municipale, 20, cours Tourny, 24000 - Périgueux.
1971. ROCHE (Bernard), château de Fénelon, Sainte-Mondane, 24370 - Carlux.
1967. ROCHE (Robert), 90, avenue des Mimosas, Bruxelles 1150, Belgique.
1939. ROL (Robert), 70, rue de Marseille, 33000 - Bordeaux.
1953. RONZEL (M^{lle} Marguerite), Bourdeille, 24310 - Brantôme.
1943. ROPPÉ (René), 11, rue des Ateliers, 24000 - Périgueux.
1966. ROQUEJEOFFRE (le Chef de bataillon Michel), 7 bis, rue Deville, 65000 - Tarbes.
1927. ROQUEJEOFFRE (le Docteur Pierre), 40, rue Taillancier, 09100 - Pamiers.
1954. ROSS (M^{me} Solange), 11, rue du Colonel-Basseries, 45340 - Beaune-la-Rolande.
1936. ROUCH (Raymond) [et M^{me}], 2, boulevard Pierre-Sola, 06300 - Nice.
1970. ROUGIER (le Colonel René), les Roses, 8, rue Paul-Louis-Courier, 24000 - Périgueux.
1936. ROUSSEAU-BROUILLET (M^{me} Félicie), Augignac, 24300 - Nontron.
1966. ROUSSEL (Jean-Claude), « Estole », 24510 - Saint-Alvère.
1943. ROUSSET (Jean), rue de la Gare, 24190 - Neuvic.
1972. ROUSSET (M^{me} Jeannine), Ladouze, 24330 - Saint-Pierre-de-Chignac.
1960. ROUSSET (Roger), 24620 - les Eyzies-de-Tayac-Sireuil.
1954. ROUSSOT (Alain) [et M^{me}], 91, cours Victor-Hugo, 33000 - Bordeaux.

1958. ROUZADE (Philippe), Résidence les Tuileries, D. 30, la Dérocade, 82200 - Moissac.
1964. ROYÈRE (Jean-Claude de), château de Monsec, 24220 - Saint-Cyprien.
1958. ROYÈRE (le comte Xavier de), château de Peyreaux, 24570 - Condat-sur-Vézère.
1959. RUFFRAY (Hubert de), 12, rue du Docteur-J.-Duhamel, 68000 - Colmar.
1959. RUFFRAY (Michel de), 10, rue du Portail Rouge, 42 - Saint-Etienne.
1950. SABOURET (l'Abbé Marcel), Port-Sainte-Foy-et-Ponchapt, 33220 - Sainte-Foy-la-Grande.
1964. SADOUILLET-PERRIN (M^{me} Alberte), la Grange des Pères, 24220 - Saint-Cyprien.
1972. SAIGNE (Raymond), 1, rue Lafayette, 24000 - Périgueux.
1966. SAINT-CYR (le Médecin-colonel Louis), l'Hauterie, 24640 - le Change.
1965. SAINT-MARTIN (Armand) [et M^{me}], rue du Marché, 24220 - Saint-Cyprien.
1955. SAINT-PÉRIER (la Comtesse de), Morigny, 91150 - Etampes.
1971. SAMIE (Jean-Jacques de) [et M^{me}], 89, rue Beaulieu, 24000 - Périgueux.
1969. SAPIN-LIGNIÈRES (Victor - Michel), 15, rue J.-B.-Dumas, 75017 - Paris.
1956. SARRADET (Max), 7, rue de la Constitution, 24000 - Périgueux.
1956. SARTHOULET-MASSAT (M^{me} M.), 125, rue de Saint-Genès, 33000 - Bordeaux.
1966. SATRAGNO (M^{me} Germaine), Bayac, Couze-et-Saint-Front, 24150 - Lalinde.
1956. SAUVE (Eugène), 5, place de l'église Saint-Georges, 24000 - Périgueux.
1972. SAUZAY (Claude), 3, rue Marcheron, 92170 - Vanves.
1926. SECONDAT (Marcel) [et M^{me}], 48, rue de Vésone, 24000 - Périgueux.
1967. SECRET (Bernard), 119, rue Lamarck, 75018 - Paris.
1935. SECRET (Jean), 22, rue Lamartine, 24000 - Périgueux.
1950. SEMPÉ (Raymond), le Puy, 24600 - Ribérac.
1971. SENDERENS (Alain), 84, rue de Varenne, 75007 - Paris.
1970. SERAGER (Rémy), 9, allées de Tourny, 24000 - Périgueux.
1951. SERONIE-VIVIEN (Marie-Roger), 125, avenue d'Eysines, 33000 - le Bouscat.

1963. SÈZE-SIORAC (Christian de), 6, place du Général-Léclerc, 24000 - Périgueux.
1969. SICOULY (Paul), 12, rue Emile-Lafon, 24000 - Périgueux.
1958. SIGAUX (le Docteur Pierre), le Château, Grignols, 24110 - Saint-Astier.
1956. SIMON (Fernand), Mensignac, 24350 - Tocane-Saint-Appré.
1969. SIREIX (Michel), domaine de Gorry, 33 - Saint-Magne-de-Castillon.
1973. SIRVENTON (Alain), 47, rue Conti, 34120 - Pézenas.
1950. SOLEIL (M^{me} Guy), 6, rue Lavignac, Boulazac, 24000 - Périgueux.
1956. SOUBEYRAN (Michel) [et M^{me}], 16, rue Ludovic-Trarieux, 24000 - Périgueux.
1962. SOUDOIS DE BORD (M^m E.), Bord, Payzac, 24270 - Lanouaille.
1971. SOUILLAC (M^{me} Louis), le Petit-Mas, 24200 - Sarlat-la-Canéda.
1972. SOUILLAC (Pierre), B.P. 840, Dakar, République du Sénégal.
1963. SOULIÉ (M^{lle} Thérèse), les Sarrazis, Maurens, 24140 - Villamblard.
1971. SOUSTRE (Jean-Louis) [et M^{me}], Fontaine de l'Oseille, Trélissac, 24000 - Périgueux.
1963. SOUVILLE (Georges), C. R. A. M. Archéologie, Nouvelles Facultés, 13 - Aix-en-Provence, et « Costa Bella », 40, avenue Solari, 13100 - Aix-en-Provence.
1973. STORM DE GRAVE (Willem A.), Grézelle, Saint-Cybranet, 24250 - Domme, et Huis Ter Heide (U), Ericaweg 3, Pays-Bas.
1972. STURGILL (Claude C.), 206, Peabody Hall, Université de Floride, Gainesville 32.601, Fl., U.S.A.
1939. SUDRET (M^{me} Georges), 101, rue Talleyrand-Périgord, 24000 - Périgueux.
1958. SWARTE (Alain de), la Meynie, route des Piles, 24000 - Périgueux.
1962. SWARTE (Guy de), Casteyra, route des Piles, 24000 - Périgueux.
1967. TAUZIN (M^{me} J. Madeleine), 33, boulevard de Vésone, 24000 - Périgueux.
1966. TEISSEYRE (Charles), 22, rue Luckner, 33000 - Bordeaux.
1966. TERMIGNON (le Colonel René), 18, rue du Président-Wilson, 24000 - Périgueux.

1963. TERRASSE (Michel), 7, avenue Ferdinand-Buisson, 75016 - Paris.
1973. TERZIBACHIAN (Jean), la Coustarelle, Sainte-Foy-de-Longas, 24510 - Saint-Alvère.
1969. TESSIÈRES (Robert de), château de Blanzac, 24640 - le Change.
1969. TESSIÈRES DE BLANZAC (Yves de), 1, rue Pierre-Sémard, 75009 - Paris, et 24 - le Change.
1971. TEYSSIÉRAS (René), 40, rue des Jardiniers, 24000 - Périgueux.
1955. THAUZIÈS (Hubert), 30, rue d'Aupéric, 33000 - Bordeaux.
1955. THEIL (Arsène), Condat-sur-Trincou, 24530 - Champagnac-de-Belair.
1973. THÉVENOT (Pierre), Peyrousselle, 24290 - Montignac.
1972. THIRION (Gérard) [et M^{me}], 2, rue du Môle, Genève 1201, Suisse.
1972. TILLIER (Jean-Claude), 22, rue Luckner, 33000 - Bordeaux.
1961. TIXIER (Jean-Claude), Résidence Fontaine-Michalon, 4, allée Suzanne, 92160 - Antony.
1960. TOURON (Gabriel), rue de Paris, 24260 - le Bugue.
1962. TOUZOT (Jean), 38, rue Saint-Sulpice, 75006 - Paris.
1963. TRÉNY (André), lotissement Lavergne-Blanchard, lot n° 20, 24101 - Bergerac.
1967. TRÉNY (Claude), rue Henri-Bergson, 24100 - Bergerac.
1972. TRIOMPHE (M^{me} Pierre), 38, rue de la Félicité, 75017 - Paris.
1969. TRUFFIER (Jacques), route de Villars, 24300 - Nontron.
1969. TURQUET (Patrice), 24190 - Neuvic.
1962. VACHEROT (Bernard), 28, rue Guynemer, 75006 - Paris.
1943. VACQUIER (Maurice), 18, rue de la République, 16300 - Barbezieux.
1965. VALÉGEAS (M^{me} Henriette), 30, route de Paris, 24000 - Périgueux.
1963. VALETON (M^{me} Simone), 24610 - Saint-Martin-de-Gurson.
1953. VALETTE (Jean), Cité interministérielle des Archives, 77 - Fontainebleau.
1963. VALLAT (M^{me} Françoise de), Podestat, 24100 - Bergerac.
1972. VASSELLOT DE RÉGNÉ (le Lieutenant Maurice de), GAL DIV 3, S.P. 69085.
1938. VAUDOU (Gabriel) [et M^{me}], 6, rue Alfred-de-Musset, 24000 - Périgueux.
1950. VAUTIER (Emile), rue de la Solle, 24500 - Eymet.

1970. VENTENAT (M^{me} Marie-Marguerite), 24, rue de Sébastopol, 24000 - Périgueux.
1949. VERBAUWEN (Edouard), Résidence Hippodrome, Bât. B, 42, rue Marchais, 45100 - Orléans 02.
1972. VERBIÉ (René), 34, boulevard de Sébastopol, 75004 - Paris.
1951. VERGEZ (Marcel), 52, rue de la République, 17310 - Saint-Pierre-d'Oléron.
1939. VERGNAUD (Marcel), 12, rue de Créqui, 69006 - Lyon.
1956. VERGNAUD (Paul-René), 88 bis, boulevard Latour-Maubourg, 75007 - Paris.
1960. VERLIAC (Jacques), 8, boulevard de la Madeleine, studio n° 321, 75009 - Paris.
1950. VEYSSIÈRE (M^{me} Vve Jean), 24610 - Villefranche-de-Lonchat.
1973. VIAL (le Docteur Gilbert), 7, avenue du Trône, 75011 - Paris.
1947. VIALA-SACRESTE (M^{me} P.), 12, rue Bacharetie, 24000 - Périgueux.
1931. VIDAL (Maurice), le Moustier, 24620 - les Eyzies-de-Tayac-Sireuil.
1967. VIDAL (Pierre), 7, rue de la Cité, 24000 - Périgueux.
1968. VIDEAU (Lucien), 6, quai Salvette, 24100 - Bergerac.
1970. VIGNERAL (le Comte Théobald de), château de Razat, 24800 - Thiviers.
1961. VILLARD (le Docteur Madeleine), 6, place du Théâtre, 17100 - Saintes.
1938. VILLEPELET (Ferdinand), 31, boulevard Suchet, 75016 - Paris.
1972. VILLEPIN (Olivier de), 22, square Alboni, 75016 - Paris.
1942. VILLEPONTOUX (M^{me} Georges), 23, boulevard Claveille, 24000 - Périgueux.
1971. VILLOT (Pierre), la Payolle, Granges-d'Ans, 24390 - Hautefort.
1970. VIVES (Jean), 7, rue Jean-Prévost, 92230 - Gennevilliers.
1958. VOGEL (Louis), château de Saint-Germain-du-Salembre, 24190 - Neuvic.
1972. WAROUX (M^{me} Geneviève), 16, place du Général-Leclerc, 24000 - Périgueux.
1965. WATELIN (René), 24510 - Limenil.
1973. WERRA (Christian R.), 11, rue d'Orange, 13003 - Marseille.
1948. WILHELM (M^{me} Jeanne), 4, place Golbéry, 67 - Strasbourg.
1974. YAN (Xavier), 23, rue des Cordeliers, 24200 - Sarlat-la-Canéda.

1938. YON (l'Abbé Armand), appartement 318, 1431, rue Fullum, Montréal 133, Canada.
 1964. ZEHACKER (Lucien), la Boissière de Castels, 24220 - Saint-Cyprien.
 1959. ZURBRÜGG (Pierre), 39, avenue Turgot, 19100 - Brive.

MEMBRES ABONNES

1973. AUPY (le Docteur Guy), 9, rue de la Verrerie, 33000 - Bordeaux.
 1973. AUTRAN (Jean-Marie), 62, avenue de la Libération, 33200 - Eysines.
 1969. BANNES-GARDONNE (Pierre de), 82, boulevard de la Croix-Rousse, 69 - Lyon 1^{er}.
 1962. BARGÈS (Jean-François), place du 14 Juillet, 24110 - Saint-Astier.
 1960. BEAUMONT (le Comte A. de), 24220 - Saint-Cyprien.
 1961. BERGUES (Jean SAJUST de), 17, rue de Marnes, 92410 - Ville-d'Avray.
 1966. BOUCHILLOU (Jean-Louis), C.E.G., avenue de la Libération, 24800 - Thiviers.
 1961. BOULENZOU (Gérard), 81, rue Lagrange-Chancel, 24000 - Périgueux.
 1970. BROUEL (M^{me} Jacques), 119, avenue de Toulouse, 46200 - Souillac.
 1964. BRULANT (Pierre), 24450 - la Coquille.
 1964. BURG (Jean-Louis), sente des Jumelles, 78620 - l'Etang-la-Ville.
 1964. BURG (Robert), 30, rue Saint-Augustin, 75002 - Paris.
 1964. CARVÈS (M^{lle} Marie-Thérèse), 35, avenue Jean-Mermoz, 81 - Mazamet.
 1965. CAZENAVE (M^{lle} de), montée de Paulhac, 43 - Brioude.
 1972. CHARLES (E.), Paussac-et-Saint-Vivien, 24310 - Brantôme.
 1973. CHEVREFILS (Paul-Emile), 7960, rue Saint-Denis, Montréal 327, Québec, Canada.
 1971. CLOSSE (Jean), « Bonhote », 24440 - Beaumont.
 1974. DELORD (Michel), Résidence Orangerie Botanique, 35, rue du Maréchal Leclerc, 59110 - la Madeleine.
 1973. DESROZIER (Pierre), 24350 - Tocane-Saint-Apre.
 1968. DUCOURTIEUX (Guy), Terradeau, 24600 - Ribérac.
 1964. DUDREUILH (Maurice), Couze - et - Saint - Front, 24150 - Lalinde.

1973. FAUREL (Jacques), 49, rue de Chatenay, immeuble Gasco-
gne, 92160 - Antony.
1973. FLANDIN-BLETY (Pierre), 17, rue du Pavillon, 92100 - Bou-
logne-sur-Seine.
1973. FOURNIOUX (Bernard), 45, rue Limogeanne, 24000 - Péri-
gueux.
1965. FOURNIER (Denis), château de Biron, 24540 - Monpazier.
1972. GINTRAND (J.), Berbiguières, 24220 - Saint-Cyprien.
1968. JOUÏ (Guy), Combe de Gat, 47 - Monflanquin.
1969. LACOSTE (M^{lle} Simone), 47, place Saint-Jean, 19000 - Tulle.
1969. LALANDE-SOULIÉ (M^{lle} Denise), 50, rue Alsace-Lorraine.
31000 - Toulouse.
1964. LA ROUVERADE (M^{lle} S. de), Raffailac, Badefols-d'Ans,
24390 - Hautefort.
1971. LASJAUNIAS (Jean-Claude), 29, rue Louise-Michel, 38100 -
Grenoble.
1972. LENCEMENT (Marc), 43, avenue E.-Reyer, 75014 - Paris.
1960. LESCA (Charles-II.), 3, rue Franklin, 75016 - Paris.
1965. MAQUET (Jean), 7, rue Edouard-Jumantier, 78680 - Epone.
1970. MECKL, Verkehrsamt, 845 Amberg, Allemagne fédérale.
1969. MEYZE (Henri), P.T.T., Payzac, 24270 - Lanouaille.
1974. PAQUIÉ (M^{lle} Madeleine), 66 bis, rue Lamarck, 75018 -
Paris.
1972. PAUVERT (André), domaine des Petities, 33220 - Sainte-
Foy-la-Grande.
1964. PERSONNE (Georges), « Visirelle », 24 - Saint-Amand-de-
Belvès.
1972. PETIT (Arnauld), Villa Callot, 26, rue Victor-Hugo, 54000 -
Nancy.
1970. POUYMAT (Pierre), 14, boulevard Nessmann, 24200 - Sarlat-
la Canéda.
1973. PRÉVOT (M^{me} G.), 48, rue J.-J.-Rousseau, 33220 - Sainte-
Foy-la-Grande.
1969. THOURAUD (M^{me} Jeanne), Résidence mutualiste, 87230 -
Chalus.
1968. VERHOFSTADT (Etienne), Kardelaan 23, 2070 - Ekeren,
Belgique.
1971. VILLEMIANE (Michel), 30, avenue de la Résistance,
Pineuilh, 33220 - Sainte-Foy-la-Grande.
1974. VIRCOULON (Jean), 41, rue Victor-Hugo, 33220 - Sainte-
Foy-la-Grande.
1962. VISSER'THOORT (Hendrik-Philip), Hofbrouckerlaan 34,
Oegstgeest (Z. H.), Pays-Bas.

1962. Archives départementales de la Charente, 24, avenue Gambetta, 16000 - Angoulême.
1962. Archives départementales de la Corrèze, rue Souham, 19000 - Tulle.
1964. Archives départementales de la Gironde, 13-25, rue d'Aviau, 33000 - Bordeaux.
1965. Archives départementales de Lot-et-Garonne, 3, place de Verdun, 47000 - Agen.
1965. Bibliothèque centrale de Prêt de la Dordogne, rue Albert-Pestour, la Grenadière, 24000 - Périgueux.
1965. Bibliothèque de l'Université catholique de Louvain, B. 3000, Louvain, Belgique.
1965. Bibliothèque municipale de Bergerac, rue Neuve-d'Argenson, 24100 - Bergerac.
1965. Bibliothèque municipale de Périgueux, 20, cours Tourny, 24000 - Périgueux.
1969. Bibliothèque universitaire d'Aix-Marseille, Section Lettres, 3, avenue R.-Schuman, 13100 - Aix-en-Provence.
1964. C.N.R.S., Centre de documentation « Sciences humaines », B.P. 14006, 75260 - Paris, Cedex 06.
1972. Collège d'enseignement secondaire (Bibliothèque), 24700 - Montpon-Ménéstérol.
1969. Commission régionale d'inventaire « Aquitaine », Secrétariat, 21, rue de Grassi, 33000 - Bordeaux.
1965. Conservation régionale des Bâtiments de France d'Aquitaine, 7, rue de la Constitution, B.P. 52, 24002 - Périgueux.
1969. Cornell University Library, Central Serial Record Dept., Ithaca, New-York 14850, U.S.A.
1965. Direction générale de l'Architecture (Bibliothèque), 3, rue de Valois, 75042 - Paris, Cedex 01.
1965. Ecole normale mixte, 39, rue Paul-Mazy, 24000 - Périgueux.
1960. Emory University Main Library, Serials and Binding Dept., Atlanta GA 30322, Georgia, U.S.A.
1965. Evêché de Périgueux et Sarlat (Secrétariat), 22, rue Paul-Louis-Courcier, 24000 - Périgueux.
1964. Gerold and Co, 1 Graben 31, A 1011 Wien, Autriche.
1966. Harvard College Library (The Serials Division), Cambridge, Massachusetts, 02138, U.S.A.
1971. Institut historique allemand, 9, rue Maspéro, 75016 - Paris.
1965. Librairie des Méridiens, Klincksieck et Cie, Cque BMB, 11, rue de Lille, 75007 - Paris.

1973. Library of Congress, Order Division, Section C, Washington DC 20540, U.S.A.
1965. Musée national de la Préhistoire, 24620 - les Eyzies-de-Tayac-Sireuil.
1965. Séminaire (le Grand), 38, rue de Paris, B.P. 125, 24000 - Périgueux.
1972. Société des amis du Musée des arts et traditions populaires du Périgord du Docteur André Voulgre, 24400 - Mussidan.
1974. Staatsbibliothek, D 1, Berlin 30, Postfach 1407, Allemagne.
1967. State University of New-York at Buffalo, Periodicals and Bindery, Lockwood Memorial Library, Buffalo N. Y. 14214, U.S.A.
1970. Tel-Aviv University Library, P. O. B. 17.038, Tel-Aviv, Israël.
1972. University of Florida, Libraries, Serials Section, Gainesville, Fla 32.601, U.S.A.
1959. University of Missouri, Library Serials Department, Columbia, MO. 65.201, U.S.A.
1973. University of Ottawa, Central Library, Serials Current, Ottawa, Kin 6 N 5, Canada.
1966. University of Sydney, Fisher Library, Serials Section, 645100, Sydney NSW, Australie.
1965. Victoria and Albert Museum, South Kensington, Londres S. W. 7, Angleterre.
1972. Wasmuth KG, Buchhandlung Antiquariat, Hardenbergstr. 9 a, 1 Berlin 12, Postfach, West Berlin.
1965. Zink-Buchhandlung (Karl), Sonnhade 119, 78 Freiburg/BR, Allemagne fédérale.
-

Sociétés et Etablissements Correspondants

Charente :

Société historique et archéologique de la Charente, 44, rue de Montmoreau, 16000 - Angoulême.

Institut d'histoire et d'archéologie, 30, rue Joseph-Pataa, 16100 - Cognac.

Charente-Maritime :

Société de Géographie, 16, rue A.-Pottier, 17300 - Rochefort.

Corrèze :

Société scientifique, historique et archéologique de la Corrèze, Hôtel de Labenche, 19100 - Brive-la-Gaillarde.

Société des Lettres, Sciences et Arts de la Corrèze, B.P. 102, 19003 - Tulle.

Côte-d'Or :

Bibliothèque de l'Académie et de la Commission des Antiquités de la Côte-d'Or, 5, rue de l'Ecole-de-Droit, 21000 - Dijon.

Creuse :

Société des Sciences naturelles et archéologiques de la Creuse, 12, rue de la Sénatorerie, 23000 - Guéret.

Dordogne :

Spéleo-Club de Périgueux (M. Bernard Bordier), Bâtiment B, n° 55, la Grand'Font, 16000 - Angoulême.

Finistère :

Société archéologique du Finistère, 4, rue du Palais, 29000 - Quimper.

Garonne (Haute-) :

Académie des Sciences, Inscriptions et Belles-Lettres, Hôtel d'Assézat, rue de Metz, 31000 - Toulouse.

Bibliothèque universitaire, 56, rue du Taur, 31000 - Toulouse.

Société des Etudes du Comminges, 2, rue Thiers, 31800 - Saint-Gaudens.

Gers :

Société historique et archéologique du Gers, 13, place Salluste-du-Bartas, 32000 - Auch.

Gironde :

Académie des Sciences, Belles-Lettres et Arts, Hôtel des Sociétés savantes, 71, rue du Loup, 33000 - Bordeaux.

La Maison du Terroir, 42, allées d'Orléans, 33000 - Bordeaux.

- Société amicale des Périgourdins de Bordeaux, 21, rue Poque-
lin-Molière, 33000 - Bordeaux.
- Fédération historique du Sud-Ouest, Bibliothèque de l'Univer-
sité, Section Lettres et Sciences humaines, avenue des
Arts, Domaine universitaire, 33 - Talence.
- Société des amis du Bazadais (M. Marquette, 21, rue Périnot,
33 - Bordeaux-Caudéran).
- Société archéologique de la Gironde, 71, rue du Loup, 33000 -
Bordeaux.
- Société historique et archéologique de Libourne, B.P. 75, 33500 -
Libourne.
- Ille-et-Vilaine :*
Société archéologique d'Ille-et-Vilaine, 2, place Saint-Mélaine,
35000 - Rennes.
- Landes :*
Société de Borda, 60, avenue Vincent-Depaul, 40100 - Dax.
- Loire :*
« La Diana », Société historique et archéologique du Forez,
rue Florimond-Robertet, 42600 - Montbrison.
- Loiret :*
Société historique et archéologique de l'Orléanais, 1, rue des
Carmes, 45000 - Orléans.
- Lot :*
Société des études littéraires, scientifiques et artistiques du Lot,
rue Emile-Zola, 46000 - Cahors.
- Lot-et-Garonne :*
Société des Sciences, Lettres et Arts, 9, boulevard de la Répu-
blique, 47000 - Agen.
- Lozère :*
Société des Lettres, Sciences et Arts de la Lozère, Archives
départementales, 48000 - Mende.
- Paris :*
Académie nationale des Beaux-Arts, Palais de l'Institut, 75006 -
Paris.
Académie des Inscriptions et Belles-Lettres, 23, quai Conti,
75006 - Paris.
Association des Périgourdins de Paris (M. Robert Larivière),
1, rue du Docteur - Jacquemaire - Clémenceau, 75015 -
Paris.
Comité des travaux historiques et scientifiques (Ministère de
l'Education nationale, Direction des Bibliothèques et de
la Lecture publique), 110, rue de Grenelle, 75007 - Paris.

Société française d'archéologie, Musée des Monuments français, Palais de Chaillot (aile de Paris), 75016 - Paris.

Société d'histoire du théâtre, 98, boulevard Kellermann, 75013 - Paris.

Société pour la protection des paysages et l'esthétique générale de la France (M. de Sacy), 13, avenue Duquesne, 75007 - Paris.

Société préhistorique française, 16, rue Saint-Martin, 75004 - Paris.

Puy-de-Dôme :

Académie des Sciences, Lettres et Arts, Bibliothèque municipale, 63000 - Clermont-Ferrand.

Pyrénées-Atlantiques :

Société des Sciences, Belles Lettres et Arts, Bibliothèque municipale, place Noullobos, 64000 - Pau.

Société des Sciences, Lettres et Arts (M. Hourmat), Résidence les Tilleuls, avenue J.-Loeb, 64100 - Bayonne.

Rhône :

Société historique, archéologique et littéraire, Hôtel de Ville, 69000 - Lyon.

Saône-et-Loire :

Société éduenne, Hôtel Rollin, 71400 - Autun.

Société des Arts, Sciences et Belles-Lettres, Hôtel Senecé, 71000 - Mâcon.

Sarthe :

Société historique et archéologique du Maine, rue de la Reine Bérengère, 72000 - Le Mans.

Somme :

Société des Antiquaires de Picardie, Musée de Picardie, 80000 - Amiens.

Tarn-et-Garonne :

Société archéologique, Chambre de Commerce, allées Mortarieu, 82000 - Montauban.

Vienne :

Revue Mabillon, abbaye de Saint-Martin, 86240 - Ligugé.

Société des Antiquaires de l'Ouest, passage de l'Echevinage, 86000 - Poitiers.

Vienne (Haute-) :

Société archéologique et historique du Limousin, Archives départementales, square Alfred-Leroux, 87000 - Limoges.

Société d'ethnographie du Limousin et de la Marche, 9, avenue des Bénédictins, 87000 - Limoges.

Yvelines :

Musée des antiquités nationales, Bibliothèque, château de
Saint-Germain-en-Laye, 78100 - Saint-Germain-en-Laye.

Belgique :

Académie royale d'archéologie, 1, rue du Lion-des-Flandres,
Anvers.

Association des diplômés en archéologie et histoire de l'art de
l'Université catholique de Louvain, Vlamingenstraat 83,
B 3000 - Louvain.

Université de Liège, Bibliothèque générale, Service des Echan-
ges, 1, place Cockerill, B 4000 - Liège.

Espagne :

Centro de Estudios, Santander.

Instituto de estudios giennenses, Palacio provincial, Jaen.

Italie :

Institut international d'études ligures, Musée Bicknell, Bordi-
ghera.

Società tiburtina di storia e d'arte, Biblioteca sociale, villa
d'Este, via Pacifici, Tivoli.

Suède :

Académie royale des Antiquités, Storgatan, 41, Stockholm.

Bibliothèque de l'Université, Lund.



COMPTES RENDUS DES RÉUNIONS MENSUELLES

SEANCE DU JEUDI 3 JANVIER 1974

Présidence de M. Jean SECRET, Président.

Présents: 27. — Excusés: 2.

Le quorum statuaire n'étant pas atteint, l'assemblée générale fixée à ce jour est reportée au jeudi 7 février.

M. le Président exprime ses souhaits de nouvel an aux membres présents et absents, ainsi qu'à leurs familles. Il remercie, pour les vœux qu'ils nous ont adressés, MM. Jacques Audebert, Thierry de Beaumont, Georges Bonneau, J.-L. Bonnefond, le D^r Cahuet, Jacques Cardo, Jean-Paul Durieux, Georges Fraigniaud, Hubert Freyssingéas, Paul Maunat, Marcel Secondat et Emile Vautier.

NECROLOGIE. — M. Guy Ponceau, membre de notre Conseil d'administration, décédé le 10 décembre dernier après une longue et cruelle maladie. M. le Président prononce l'éloge funèbre du disparu, qui avait l'estime de tous et dont les travaux dans le domaine graphique resteront comme un modèle.

FELICITATIONS. — M. Henri Gouhier, membre d'honneur de notre compagnie, nommé commandeur dans l'Ordre national du Mérite.

REMERCIEMENTS. — M^{lle} Blanche Darnet, MM. Thierry de Beaumont, Georges Bonneau et Jean Géraud-Jardel.

ENTREES D'OUVRAGES ET DE DOCUMENTS. — *Le Périgord vu par Léo Drouyn* (Périgaux, Fanlac, 1973). M. le Président commente ce bel album, œuvre collective de quarante de nos membres qui a été présentée à la presse et aux autorités le 22 décembre à l'Office du Tourisme. Cette publication, tirée à 1.100 exemplaires, constitue le premier acte du centenaire de notre compagnie qui sera fêté officiellement le 26 mai prochain.

Jean Eybert, *Etude héraldique du collier du buste de sainte Valérie de l'église de Chambon-sur-Voueize* (extr. des « Mémoires de la Société des Sciences naturelles et archéologiques de la Creuse », t. XXXVIII-1, 1973); *Des armes de Jean de Berry, comte de Poitiers, dans une église de la Haute-Vienne* (extr. du « Bulletin de la Société des antiquaires de l'Ouest et des musées de Poitiers », 4^e série, t. XI, 1972); ces deux tirés à part offerts par leur auteur.

Patrick Esclafér, *Lettres d'exil de Marc Dufrainse d'après l'analyse de Gabriel Palus* (extr. de notre « Bulletin », t. C, 1973); hommage de l'auteur.

Cinq tirés à part d'articles publiés par notre collègue, M. Alain Roussot, et offerts par lui: *La découverte des gravures de Pair-non-Pair d'après les notes de François Daleau* (extr. des « Cahiers du Vitrezois », 1972-1973); — *Haches polies à flancs concaves de Glronde et de Gavarnie*, en collaboration avec Gérard Cordier et Charles-Tanguy Le Roux (extr. de la « Revue historique et archéologique du Libournais », t. XLI, n^o 148, 1973); — *Les haches en bronze de Thonac* (extr. de notre « Bulletin », t. C, 1973); — *Notes de*

Léo Drouyn sur la préhistoire girondine (extr. de la « Revue historique de Bordeaux et du département de la Gironde », 1972); — *Le Périgordien supérieur du Roc de Gavaudun*, en collaboration avec Jean Ferrier (extr. de « L'Anthropologie », t. 77, 1973).

Préhistoire en Aquitaine (Bordeaux, 1973), catalogue d'exposition dressé par Alain Roussot; don de l'auteur. L'ouvrage excellemment illustré est précédé de deux avant-propos par MM. Jacques Chaban-Delmas et Renaud Paulian, recteur de l'Académie de Bordeaux; une préface de M. François Bordes, directeur des Antiquités préhistoriques d'Aquitaine, insiste fort justement sur le mérite de notre collègue, qui a su « résumer sans déformer, et vulgariser sans abaisser ». Ajoutons que l'exposition se tient au Centre de recherche et de documentation pédagogiques de Bordeaux depuis le 30 novembre dernier; elle prendra fin le 30 mars 1974.

Bulletin n° 4 (novembre 1973) du « groupe international d'études templières », et *Cinquantenaire. Chambre d'agriculture de la Dordogne*, plaquette ronéotée; ces deux brochures offertes par M. Secret.

Pierre Jouanel, *Nécrologie: M. Robert Coq* (extr. de notre « Bulletin », t. C, 1973); don de l'auteur.

Loi n° 915, du 15 mai 1791, relative aux biens meubles et immeubles dépendant des églises paroissiales ou succursales qui sont ou seront supprimées (Paris, Imprimerie royale, 1791); don de M. Bouriel, qui a été frappé, en examinant ce document, par la légende du sceau authentifiant le texte: « Louis XVI, par la grâce de Dieu et par la loi constitutionnelle, roi des Français. »

M. le Président remercie les divers donateurs.

REVUE BIBLIOGRAPHIQUE. — On note dans le n° 256 d'*Espoirs*, décembre 1973 et janvier 1974, la suite des propos de M. Marcel Secondat sur Eugène Le Roy, qui étudie cette fois « Mademoiselle de la Ralpie ».

COMMUNICATIONS. — M. Secret fait circuler une photographie de l'église de Saint-Mayme-de-Pereyrol, où l'on voit, accolée à l'édifice, une cabine téléphonique, certes très utile, mais combien disgracieuse. Il signale que par arrêté en date du 3 août 1973, le Ministre des Affaires culturelles a décidé le classement du château de Campagne et de ses dépendances parmi les bâtiments civils de l'Etat.

Le « Bulletin de la Société de l'histoire de l'art français », dit encore M. le Président, a publié en 1972, dans un article de G. et J. Lacambre, la reproduction d'un tableau du peintre périgourdin Pierre Bouillon. Cette toile, datée de 1617, représente la résurrection du fils de la veuve de Naïm; elle se trouve au Musée de Tessé, au Mans, et avait été achetée par l'Etat pour une église parisienne.

La famille de Galard de Béarn, bien connue en Périgord, est étudiée par M. J.-P. Labatut dans *Etudes européennes, Mélanges offerts à V.-L. Tepic* (Publications de la Sorbonne, série Etudes, t. VI, 1973).

Le Secrétaire général a pris connaissance du dernier catalogue de la librairie de Sèze à Périgueux. On y relève d'assez nombreux documents concernant les Beauvil de Sainte-Aulaire, les Beynac de Tayac et les Laborie de Campagne, le tout provenant très vraisemblablement des archives de Campagne.

M. Bequart entretient l'assemblée des spectacles et divertissements offerts aux habitants de Périgueux il y a cent ans, tant à l'ancien théâtre municipal, qu'au Grand Café de Paris. Il rappelle les différentes troupes qui occupèrent la scène en 1674 et donne des détails sur la nature des spectacles: drame, vaudeville, opérette, intermèdes comiques ou chantés. Il ressort de tout cela que la vie culturelle était loin d'être nulle, même si les programmes s'adressaient beaucoup plus au bon peuple avide d'émotions et de gaieté qu'aux intellectuels ou aux vrais mélomanes.

M. l'Abbé Pommarède a fait l'acquisition d'un habit qu'il présente aux sociétaires. Ce costume appartient probablement au préfet Albert de Calvimont, si l'on en juge par ses ornements et par ses boutons armoriés.

M. Henry Brugne nous a fait parvenir la photographie d'un écu armorié (voir reproduction), sculpté sur la cheminée d'une maison sise à côté de l'église de Saint-Capraise-de-Lalinde. Le blason peut se lire: « de... au bourdon de... en pal, cantonné de quatre coquilles de... ». M. Secret n'a pu identifier ces armoiries, qui n'appartiennent à aucune des familles périgourdines ayant des coquilles dans leur blason.



M. Guy Penaud a dressé le catalogue des loges maçonniques en Dordogne depuis le XVIII^e siècle jusqu'à nos jours, il a utilisé notamment, pour ce faire, le fonds du Grand Orient à la Bibliothèque nationale. Ce travail extrêmement intéressant et tout à fait neuf sera publié dans notre *Bulletin*.

Enfin M^{me} Sadouillet-Perrin, revenant sur le titre de chanoine du Latran porté par le Président de la République (voir le *Bulletin* de 1973, p. 225), a obtenu confirmation de la chose par les services officiels. Elle donne lecture de la notice qui lui est parvenue sur cette question.

ADMISSIONS. — Néant.

Le Secrétaire général,

N. BECQUART.

Le Président,

J. SECRET.

ASSEMBLEE GENERALE DU JEUDI 7 FEVRIER 1974

Présidence de M. Jean SECRET, Président.

Présents : 45. — Excusés : 3.

FELICITATIONS. — M. Roger Chapelet, officier de la Légion d'Honneur ; M. le Colonel René Rougier, élu président du conseil d'administration du Musée militaire de Périgueux.

VŒUX. — Des remerciements sont adressés, pour les vœux qu'ils ont bien voulu nous faire parvenir, à M^{lles} Léonie Gardeau, Gabrielle de Monneron et Soudois de Bord, à M^{lles} Odette Barnier, Alice et Emma Millet-Lacombe, Blandine Rials et Camille Petit, à M. et M^{me} Georges Battut ainsi qu'à MM. André Bugeaud, P.-G. Chautru, Robert Dauvergne, le Professeur Denoix, Pierre Dumoulin de Laplante, Jacques Fonfroide de Lafon, Joseph Giraudel, le Colonel Roland Landry, le Baron Charles de Montmirail, Marcel Ménesplier, Robert de Tessières, Paul Vergnaud, Maurice Vidal et Pierre Zurbrugg.

JOURNEE DU 26 MAI. — M. le Président donne un aperçu de ce que sera, en principe, la journée du 26 mai, choisie par le Bureau, en accord avec les autorités locales, pour commémorer les cent ans d'existence de notre compagnie : réception de M. le Ministre des Affaires culturelles dans l'immeuble des Bâtiments de France ; messe à 11 heures à la cathédrale Saint-Front, suivie d'un vin d'honneur à l'Hôtel de ville ; déjeuner intime des officiels, et, vers 16 heures, séance solennelle et publique au Palais des Fêtes. Des informations plus complètes seront données par voie de presse aux sociétaires en temps opportun.

ENTREES D'OUVRAGES ET DE DOCUMENTS. — Monique et Guy Ponceau, *L'habitat dans les forêts périgourdines* (extr. de « Casteljaloux et la forêt aquitaine », Actes du XXIII^e Congrès d'études régionales tenu à Casteljaloux en 1971 par la Fédération historique du Sud-Ouest, Nérac, Owen, 1973) ; hommage de M^{me} Ponceau.

Armand Yon, *La « dolce vita » en Nouvelle-France à la veille de la guerre (1740-1758)* [extr. du « Cahier des Dix », n^o 37, 1972] ; hommage de l'auteur.

Richesses artistiques du Nord du Pays-Haut, catalogue multigraphié d'une exposition organisée à l'Hôtel de Ville de Longwy-Haut (novembre-décembre 1973) par la Commission régionale d'inventaire de Lorraine ; don de M. J.-P. Durieux.

Jean Secret, *Les églises et chapelles de Périgueux existantes ou disparues* (extr. de notre « Bulletin », t. C, 1973) ; offert par l'auteur.

Article d'André Mouche sur les découvertes faites lors des fouilles de l'église monolithe d'Aubeterre (extr. du journal *La Charente libre* du 25 décembre 1973) ; don de M. Guy Glénet.

Photographie d'un portrait d'Hervé Fayard, médecin périgourdin du XVI^e siècle, extrait du « Galien sur la faculté des simples medicamans... » (Limoges, 1546) conservé à la Bibliothèque nationale ; offert par M. Paul Vergnaud.

Photographie de la tour crénelée de Grand-Castang, dans une carte de nouvel an envoyée par M. Jacques Cardo.

The Lady, hebdomadaire londonien de janvier 1974, où l'on remarque un texte de John Fursdon, « Camping à la ferme », avec des images du Périgord ; don de M. Régis Alix.

M. le Président remercie les divers donateurs.

REVUE BIBLIOGRAPHIQUE. — On note dans le *Bulletin de la Société des études littéraires, scientifiques et artistiques du Lot*, t. XCIV, n^o 1, 1973, un article d'André Mianes sur le château de Roquenadél ou Rocanadél, commune de Veyrignac.

COMPTE DE GESTION DU TRESORIER ET RELEVEMENT DES COTISATIONS. — M. Pierre Aublant donne lecture de son compte de gestion pour l'exercice 1973, ce document fait apparaître une situation financière parfaitement saine. M. le Président exprime à notre dévoué Trésorier les remerciements et les félicitations de la Société pour son travail ingrat et minutieux ; il propose à l'assemblée de lui donner le traditionnel *quitus*, ce qui est aussitôt fait à mains levées.

Les sociétaires votent également à l'unanimité les propositions de majorations qui leur sont soumises par le Bureau pour maintenir l'équilibre de nos finances. Les tarifs suivants sont adoptés :

Cotisations des titulaires (France et outre-mer) : 23 F ; (étranger) : 28 F.

Abonnés (particuliers) : 28 F ; (collectivités) : 33 F.

Droit de diplôme : 10 F.

Prix de vente du Bulletin par fascicule : 10 F.

COMMUNICATIONS. — M. Jean Secret signale deux pièces, qui ont figuré à l'exposition du centenaire de la Société archéologique de Bordeaux : un lavis d'A. Gonzalès représentant le château de Montaigne et daté de 1786 (n° 147 du catalogue) ; un dessin à la plume de Léo Drouyn, exécuté vers 1860 et donnant une vue générale de Périgueux (n° 177). On remarque, à propos de ce dessin, que l'artiste a doté Saint-Front de ses coupoles apparentes et de ses clochetons, alors que cet ensemble ne fut achevé qu'à la fin du XIX^e siècle. Il faut en déduire que Drouyn avait eu connaissance des projets d'Abadie et qu'il en tint compte lorsqu'il réalisa ce dessin « futuriste ».

M. le Président a pris connaissance de deux ouvrages récents issus du colloque de Rocamadour. Il y a relevé trois itinéraires de pèlerins venant du Périgord, mention d'une léproserie qui aurait été fondée à Sarlat par saint Louis, et allusion à trois miracles dont bénéficièrent un habitant de Périgueux, un belvésois nommé Héliel Belhomme et un chevalier de Longay (*sic*).

M. Sarradet entrait l'assemblée des découvertes qui viennent d'être faites dans le sol de Saint-Front, à l'occasion des travaux d'aménagement de l'ancien chœur. On a retrouvé la « chapelle » Saint-Séverin, entre la coupole Est et la coupole centrale, avec un couloir voûté qui y donnait accès, et une chambre rectangulaire où se trouve un tombeau en marbre blanc, contenant des ossements et des débris de céramique. L'ensemble avait été décrit par de Mourcin au tome II des *Antiquités de Vézère*, p. 280 ; il n'est pas sans poser de problèmes, car l'extrados de la voûte devait dépasser le niveau du sol, ce qui a peut-être été fait volontairement.

Dans son étude sur les églises et chapelles de Périgueux (voir le *Bulletin* de 1973, p. 261, n° 73), M. Secret donnait comme probable l'existence d'une chapelle de la Toussaint au cimetière des Pauvres, actuellement place Faidherbe. Cette hypothèse se trouve confirmée par des documents que cite notre collègue, M. le Colonel Laroche : un acte non daté mentionnant deux vicaires de « Tous Saints », Pierre Aicanon vers 1788 et Héliel Roux en 1597, et une série de reçus de 1757 à la Révolution, qui sont signés soit par le curé de Mortemart, Lachaud, qui était également chapelain de Tous les Saints près le pont de Tournepiche, soit par son père.

M. Becquart a rédigé, comme chaque année, la liste des principaux accroissements des Archives de la Dordogne durant l'exercice écoulé ; ce texte sera publié dans nos *Varia*.

Le bulletin n° 86 de la librairie Henri Saffroy propose une lettre autographe signée de Léon Bloy, datée du 16 octobre 1897 (n° 8150 du catalogue, prix 450 F). Deux autres missives de cet écrivain, signalées encore le Secrétaire général, sont entrées en 1972 à la Bibliothèque de l'Arsenal (voir le *Bulletin des bibliothèques de France*, n° 12, décembre 1973).

Notre collègue M. Jean Escot, vivement intéressé par l'ancienne chapelle Saint-Jean d'Hautefort dont il a été question à la séance de décembre 1973 (voir le tome C du

Bulletin, p. 229), a pu retrouver son emplacement au pied même du rempart, tout près de la maison Cornet. Il a visité naguère la cave de cette maison et y a relevé des motifs de pavement qu'il compare à ceux de la maison Rambourg, à la Genève.

Enfin M. Alain Roussot présente quatre lampes sculptées paléolithiques provenant de Laugerie-Haute et de Laugerie-Basse. Cette communication sera publiée dans un de nos prochains fascicules.

ELECTIONS. — Après distribution des bulletins de vote, il est procédé aux élections statutaires pour le renouvellement annuel du Conseil d'administration. M. le Général Beurpère, assisté de MM. Bardy et Termignon, préside au dépouillement et proclame les résultats suivants :

Votants : 45 ;

MM. Aublant, Becquart, Bouriel, Secondat et Secret, M^{me} Sadouillet-Perrin : chacun 44 suffrages ;

MM. Deffarges, Delmas, Guthmann, Lassaigue, Maligne, Maubourguet et Soubeyran, M^{mes} Marsac et Ponceau, chacun 45 suffrages.

M. Secret reprend place au bureau, remercie l'assemblée du témoignage de confiance qu'elle vient de donner par ce vote à ses membres déjà conseillers et souhaite la bienvenue aux deux nouveaux élus, MM. Léonce Bouriel et Henri Deffarges, qui remplaceront les décédés, MM. Coq et Ponceau.

ADMISSIONS. — M^{me} Michelle BOUYSSONNIE, 28, rue du Château, Neuilly-sur-Seine (Hauts-de-Seine) ; présentée par MM. Aublant et Secret ;

M. Robert CAMUS, Saint-Aubin-de-Lanquais ; présenté par MM. Audebert et Gérard ;

M. et M^{me} BRACHET, Le Fleix ; présentés par les mêmes ;

M. Pierre LESCOUP, Prigonrieux ; présenté par les mêmes ;

M. Jean LAJOINIE, 21, boulevard Bertrand-de-Born, Périgueux ; présenté par MM. Deffarges et Maligne ;

M. Xavier YAN, 23, rue des Cordeliers, Sarlat-la-Canéda ; présenté par MM. Roger Delmas et Maubourguet ;

sont élus membres titulaires de la Société historique et archéologique du Périgord.

Le Secrétaire général,

N. BECQUART.

Le Président,

J. SECRET.

Les membres du Conseil d'administration se sont réunis à l'issue de la séance et ont décidé de continuer dans leurs fonctions les membres du Bureau sortant. M. Coq est remplacé à la vice-présidence par M. Marcel Secondat et M^{me} Sadouillet-Perrin, tandis que M. Michel Soubeyran succédera à M^{me} Ponceau, démissionnaire du poste de secrétaire-adjointe. La commission de publication et celle des finances gardent la même composition.

SEANCE DU JEUDI 7 MARS 1974

Présidence de M. Jean SECRET, Président

Présents : 26. — Excusés : 3.

FELICITATIONS. — M. Maurice Dumoncel, nommé membre du Conseil supérieur des Lettres.

REMERCIEMENTS. — M. Xavier Yan.

ENTREES D'OUVRAGES ET DE DOCUMENTS. — *Castelljaloux et la forêt aquitaine*, Actes du XXIII^e Congrès d'études régionales organisé en 1971 par la Fédération historique du Sud-Ouest (Nérac, Owen, 1973) ; achat de la Société. On note dans ce volume une étude sur les délits forestiers en Aquitaine par notre collègue, M^{me} Cocula, ainsi que l'un des derniers articles du regretté Guy Ponceau, « L'habitat dans les forêts périgourdines ».

Claude Bassier, *Sauvetage des peintures murales antiques de la rue Vigne-de-Fer à Limoges* (extr. du « Bulletin de la Société archéologique et historique du Limousin », t. C. 1973) ; hommage de l'auteur.

Noël Beoquant, *Archives départementales de la Dordogne, Répertoire numérique de la série N, administration et comptabilité départementales, période 1800-1940* (Périgueux, Joucla, 1974) ; don des Archives de la Dordogne.

Amicale des anciennes élèves du Lycée d'Etat Laure-Gatet de Périgueux, bulletin n° 8, 1973 (Périgueux, Joucla) ; offert par M^{me} Fellonneau.

Deux lettres au maire de Marsaneix sur les réparations de l'église et du presbytère en 1843, signées l'une du vicaire général Dumaine, l'autre de l'évêque de Périgueux ; une lettre du curé de Marsaneix (8 mars 1844) au maire Reversade sur la visite de l'évêque pour la première communion ; une lettre de l'inspecteur principal des chemins de fer au chef de gare de Périgueux sur un afflux de voyageurs à prévoir pour les fêtes de charité de Villeneuve-d'Agen en 1869 ; l'ensemble donné par M. Jean Baylet.

La Dordogne de la préhistoire, brochure diffusée par « l'Auto-journal », texte de Claude Béziau ; offert par M. Pierre Aublant.

M. le Président remercie les divers donateurs.

CONGRES. — M. Bernard Bordier, président du Spéléo-Club de Périgueux, nous prie d'annoncer que le XI^e Congrès national de spéléologie se tiendra à Périgueux les 1^{er}, 2 et 3 juin 1974.

Le Congrès archéologique de France aura lieu d'autre part du 12 au 19 mai en Besin et pays d'Auge, cependant que le Congrès préhistorique se déroulera à Martigues et à Marseille du 1^{er} au 7 juillet.

VŒU. — M. le D^r Gast nous signale que le château de Saussignac, bel ensemble du XVII^e siècle qui n'est malheureusement ni classé ni inscrit au titre des monuments historiques, est menacé par la construction d'un bâtiment utilitaire qui s'implanterait tout contre lui. M. le Président propose qu'un vœu soit émis par notre compagnie afin d'éviter cette fâcheuse erreur ; ce vœu est adopté à mains levées à l'unanimité des présents, il sera transmis à l'autorité préfectorale ainsi qu'au maire de Saussignac.

REVUE BIBLIOGRAPHIQUE. — *Le Bulletin de la Société des amis de Montaigne*, 5^e série, n° 7-8 (1973), propose comme d'habitude différents articles sur le grand humaniste. On peut citer notamment une étude de M. Roger Trinquet sur le ménage de Montaigne, ainsi qu'un texte de M. François Moureau intitulé « Montaigne au XVIII^e siècle : de l'ère théologique à l'ère de la sensibilité ».

M^{me} Roussot-Larroque étudie dans le *Bulletin de la Société préhistorique française*, C.R.S.M., t. 71 (1974), des microlithes post-méolithiques d'Aquitaine qui proviennent du gisement de la Fontaine de la Demoiselle, commune de Saint-Léon-sur-l'Isle.

COMMUNICATIONS. — M. le Président montre des photographies de dessins appartenant à la Société archéologique de Bordeaux : ils représentent le château des Eyzies (avec un donjon aujourd'hui disparu), une vue de Bergerac par Marionneau en 1840, les bords de la Dordogne à Pontours ou Lalinde ? (il s'agit plutôt de Mauzac, pense M. Secret), et le château de Montaigne en 1786 (lavis par Gonzales).

M. Secret a rapporté du château de Puymartin diverses photographies qu'il fait également circuler : une statue d'évêque et une piété en pierre, un portrait de Jean Bart, un portrait d'une dame de Carbonnier non identifiée. Dans une pièce du château à usage de chambre, notre Président a remarqué un intéressant plafond peint avec des fresques du XVII^e siècle représentant des scènes mythologiques. Détail curieux, les personnages de ces scènes, primitivement nus, ont été rhabillés par une main pudibonde.

M. Secret prépare une étude sur les fresques provenant de l'ancien hôpital Sainte-Marthe à Périgueux, qui ont été sauvées et restaurées par M. Claude Bassier. Leur interprétation est très difficile, car les phylactères n'offrent plus d'inscriptions déchiffrables. On remarque plusieurs évêques, des chanoines et un personnage décapité, qui pourrait être saint Denis ou saint Martial.

M. Sarredet apporte des précisions complémentaires sur sa communication du 7 février, relative aux fouilles de Saint-Front. Il indique que la crypte de saint Séverin ne sera pas obturée et que le squelette découvert dans le tombeau, dépourvu de vertèbres, est en cours d'expertise à Bordeaux. En ce qui concerne la question de l'orientation, on peut penser qu'il s'agit d'un sarcophage d'apparat.

M. Jean Valetta nous a fait parvenir pour nos *Varia* la copie d'une pièce d'archives relative à l'existence d'un esclave noir à Bergerac en 1777. Ce personnage, qui exerçait le métier de perruquier, avait été ramené de la Martinique par Georges Mercier, bourgeois de Bergerac.

Le Secrétaire général a eu connaissance par la *Bibliothèque de l'Ecole des Chartes*, t. CXXXII, 1973, d'un ouvrage publié à Oxford en 1971 sous le titre « English diplomatic administration (1259-1339) ». Cette histoire de l'organisation et du fonctionnement de la diplomatie anglaise au Moyen Age, due à George P. Cuttino, fait allusion à une importante conférence qui se tint à Périgueux à partir de 1311 et qui régla différentes questions restées en suspens entre la France et l'Angleterre.

M. Becquart a noté dans *Gallia Préhistoire*, t. 15 (1972), fasc. 2, un mémoire de Raoul Daniel et Béatrice Schmitter sur les problèmes de stratigraphie posés par l'abri Durand-Ruel près Brantôme. Ce même volume donne également un précieux compte rendu des fouilles faites en Dordogne par différents chercheurs.

Le Secrétaire général a rédigé pour les *Annales du Midi* une étude sur les aliénations du temporel ecclésiastique au diocèse de Périgueux de 1563 à 1585. 48 ventes furent faites lors de la première aliénation, 22 lors de la cinquième. Si le bilan financier de ces opérations apparaît difficile à interpréter, il en ressort par contre très clairement que le clergé du diocèse ne se pressa pas d'aliéner malgré l'insistance du pouvoir ; ce fut surtout la noblesse qui en profita, suivie de près par les gens de justice puis par les bourgeois et marchands.

M. l'abbé Jardel a fait l'acquisition d'un dossier de 40 lettres adressées par Bugeaud à son ami le comte d'Esclaibes. Cette correspondance offre un grand intérêt politique, militaire et agricole ; M. Jardel donne lecture d'une des missives en cause, où Bugeaud sollicite sa réintégration dans l'armée.

M. Secondat évoque avec humour, à propos du prochain centenaire de notre compagnie, les différentes cérémonies qui marquèrent les noces d'argent de la Société en 1899, son cinquantenaire en 1924 et son 75^e anniversaire en 1949.

M^{me} Sadouillet-Perrin poursuit activement le dépouillement des archives privées qui sont à sa disposition à Saint-Cyprien. Elle donne lecture de trois documents : une lettre du 15 juillet 1790 adressée par un domestique à M. de Marquessac, témoignage naïf et spontané des fêtes de la Fédération à Paris ; une autre lettre de 1792 relative à la fabrication des piques, et une proclamation du maire de Saint-Cyprien sur l'inauguration du buste de Louis XVIII.

Enfin M. Michel Soubeyran présente un tableau récemment entré au Musée du Périgord. C'est une œuvre du peintre Paul Leroy, qui fit de nombreux séjours en Dordogne entre 1906 et 1920. La toile représente une réunion de famille, un jour d'été, à Saint-Léon-sur-Vézère où elle fut exécutée en 1907. Elle s'apparente à l'impressionnisme et, malgré quelques défauts dans l'exécution, offre un intérêt iconographique certain puisqu'elle donne le portrait du beau-frère de l'artiste, le commandant Léo Borne.

ADMISSIONS. — M^{me} LEBON, château de Saint-Crépin, Salignac-Eyvignes ; présentée par MM. Bodard et Secret ;

M. Arnaud PETIT, villa Callot, 26, rue Victor-Hugo, Nancy et place d'Albret, Brantôme ; présenté par M. Aublant et M^{lle} Camille Patit ;

M. et Mme René DUQUENNE, Larcy, Mensignac ; présentés par MM. Becquart et Fernand Simon ;

M^{me} Madeleine BONNELLE, les Pierres, Pontours ; présentée par MM. Beauchamps et Secret ;

sont élus membres titulaires de la Société historique et archéologique du Périgord.

Le Secrétaire général,

N. BECQUART.

Le Président,

J. SECRET.

COMPTE DE GESTION DU TRÉSORIER

EXERCICE 1973

Mes chers Collègues,

Une année s'achève, une autre commence. Une année pas comme les autres, celle-ci, puisqu'elle verra bientôt l'âge de votre Société prendre son troisième chiffre. Oui, votre Société va devenir centenaire.

Il ne convient pas d'anticiper. Le temps viendra d'évoquer son long passé, de célébrer son patient et fructueux labeur. Mais en rendant compte du seul et très proche passé qui nous intéresse aujourd'hui, notre exercice 1973, je ne peux manquer de mettre l'accent sur une première et heureuse réalisation, prémices de ce centenaire.

Je veux parler de l'édition, menée à bien, du très bel album à tirage limité : « Le Périgord vu par Léo Drouyn », sorti des presses de l'imprimerie Pierre Fanlac à la veille de Noël. Chacun des quarante dessins, reproduits dans cet album, est commenté par un membre différent de votre compagnie, excellente preuve, s'il en était besoin, de la vitalité qu'elle a conservée par-delà le temps. Vitalité consacrée au surplus par la participation, volontiers consentie, aux textes de présentation de ce volume, de plusieurs éminentes personnalités.

Bien entendu, cela a nécessité de la part de votre Société une importante mise de fonds. Elle est déjà couverte en partie par un nombre appréciable de souscriptions, offertes à un taux très exceptionnel. Les ventes, qui se poursuivent à un prix plus rémunérateur, permettront d'amortir progressivement cette dépense, qui ne doit pas être seulement de prestige.

Il en résulte évidemment, pour l'année en référence, un excédent de dépenses. Mais s'il amoindrit momentanément l'actif de votre Société, il ne compromet nullement sa solvabilité tant présente que future.

Les séances mensuelles tenues avec une absolue régularité, ont été suivies chacune par une trentaine de membres, en moyenne, en 1973.

Notre excursion de printemps, axée sur Limoges, et qui s'est terminée au château de Montbrun, n'a réuni, le 3 juin dernier, que 26 participants. De ce fait, elle s'est soldée par un déficit. C'est doublement regrettable, car nous avons eu la faveur, à Limoges, de trois excellents conférenciers. Il n'y a pas eu de sortie en septembre. La séance mensuelle a eu lieu, comme d'habitude, le premier jeudi du mois.

Le tome C de notre **Bulletin**, constitué de ses quatre livraisons trimestrielles normales, est un volume de 298 pages, bien illustré. Tiré à 1 000 exemplaires, depuis plusieurs années, le Bulletin est échangé avec celui de soixante organismes ou sociétés savantes, français et étrangers. Trente quatre particuliers, universités ou instituts étrangers cotisent ou ont souscrit un abonnement.

Le nombre de nos membres titulaires, comme celui de nos abonnés, est en faible mais constante augmentation. Vous avez élu 35 nouveaux membres titulaires en 1973, 11 abonnements ont été souscrits.

Il nous faut donner une pensée aux 13 membres décédés au cours de l'année écoulée. Parmi eux nous avons à déplorer tout particulièrement la perte de deux membres de votre Conseil d'administration : M. Robert Coq, vice-président, qui bien qu'habitant Bergerac était des plus assidus à nos séances, jusqu'au jour où la maladie le tint éloigné, et M. Guy Ponceau dont tout le monde appréciait la bonhomie souriante lors de ses communications à nos séances et la qualité des nombreux plans et dessins qui illustraient souvent notre bulletin. Une foule très nombreuse assistait à ses obsèques, venue lui apporter un dernier témoignage d'estime. Que notre collègue, M^{me} Monique Ponceau, compagne de ses jours et de ses travaux, si durement touchée, trouve ici l'expression renouvelée de notre très vive et sincère sympathie. Voici les noms des onze autres membres disparus : M^{me} Busselet et Destoup, M^{lle} Annick de Cadoudal, MM. Bernard Biraben, Paul Doche, René Estignard, le docteur Félix Gadaud, Etienne Giraud, René Lavergne, Pierre Morange et le médecin-général Provost.

Je tiens à remercier encore tous ceux de nos membres, proches ou lointains, qui par leur fidélité permettent à notre société de vivre et de prospérer, et plus particulièrement, tous ceux qui ont bien voulu faire des dons ou majorer leur cotisation.

Je voudrais aussi rappeler que, si votre société va atteindre son siècle d'existence, elle a été quelque peu devancée en cela par un de ses membres anciens ; j'ai nommé M^{lle} Eve Marqueyssat, qui, admise en 1926, est des nôtres depuis 48 ans. Elle partage cette ancienneté avec cinq de nos membres, plus jeunes. Trois autres seulement tiennent la tête, avec respectivement 55, 54 et 53 ans de sociétariat. J'oserais presque dire que si votre société, suivant sa belle devise, conserve les « faits et dictés » de nos ancêtres, l'archéologie, par un juste retour, conserve ses fervents. En 1972 nous avions marqué l'entrée de M^{lle} Marqueyssat dans sa centième année en lui apportant quelques friandises. Cette année ce sont des nourritures de l'esprit qu'elle trouvera dans l'Album de notre Centenaire. N'est-ce pas de circonstance ?

Je n'ai pas gardé le plus agréable pour la fin, puisqu'il me faut maintenant vous annoncer un relèvement de la cotisation annuelle. Votre Conseil d'administration ne tient nullement à anticiper sur les hausses de prix, mais nous avons déjà subi au cours de 1973 une augmentation des coûts d'impression et des tarifs d'envoi. Il n'est malheureusement que trop prévisible que nous devons en subir prochainement de nouvelles. Nous vous proposons donc de porter le taux de la cotisation de 20 à 23 francs. Notre stock de diplômes étant épuisé, un nouveau tirage est nécessaire. Le droit de diplôme passera donc à 10 francs. En même temps les prix des abonnements seront portés de 23 à 28 francs pour les particuliers et de 28 à 33 francs pour les collectivités, cette différence de traitement résultant des frais spéciaux de facturation pour ces organismes. Nous vous demanderons tout à l'heure d'approuver ces mesures, regrettables mais nécessaires.

Et voici, enfin, le compte rendu de ma gestion pour l'exercice 1973, que je sou mets à votre approbation.

RECETTES :

Membres titulaires	728 ayant cotisé pour F	14.757	
Abonnements	80 pour un montant de F	2.143,20	
Soit ensemble	808 membres pour un total encaissé de F		16.900,20
Encaissement de 26 cotisations et abonnements arriérés		512	
Droits de diplôme : 35 nouveaux membres		175	
Dons et subventions			1.723,65
— Subvention du Conseil Général de la Dordogne	500		
— Subvention du Ministère des Affaires Culturelles	600		
— Majorations de cotisations et dons divers	623,65		
Ventes de Bulletins et d'ouvrages publiés par la Société			2.934,40
Intérêts et arrérages			3.411,39
— Intérêts du livret de Caisse d'Epargne	2.354,59		
— Intérêts de Bons du Trésor à 5 ans	400		
— Arrérages du portefeuille Fonds d'Etat (legs Testut)	656,80		
Loyers des immeubles			10.166,47
Excursion du 3 juin à Limoges et Montbrun			1.140
Album du Centenaire « Le Périgord vu par Léo Drouyn » :			
— Souscriptions et ventes au 31 décembre 1973			17.026,80
Divers			2.182,38
— Droits de reproduction de la Bibliographie générale du Périgord par Slatkine Reprints à Genève	2.162,63		
— Menues recettes	19,75		
Total des Recettes			56.172,29

DEPENSES :

Bulletin, tome C, 1973			14.221,01
— Impression	11.766		
— Clichés, illustrations	1.593,49		
— Distribution	861,52		
Abonnements et cotisations de la Société		255	
Frais de poste et colis postaux		321,96	
Frais de rappels pour cotisations et abonnements en retard		125,80	
Frais et fournitures de bureau		1.502,45	
Frais de gestion des immeubles		5.427,36	
— Réparations et entretien	843,31		
— Impôts et taxes	3.350,60		
— Assurances	279,58		
— Chauffage	244,41		
— Eclairage	18,64		
— Eaux	690,82		
Achats mobiliers		65	
Excursion du 3 juin à Limoges et Montbrun		1.227	
Prix d'édition de l'Album du Centenaire « Le Périgord vu par Léo Drouyn »		43.403,48	
Menues dépenses diverses		131,51	
Total des Dépenses			66.680,67

RÉCAPITULATION :

Total des Recettes de l'exercice 1973	56.172,29
Total des Dépenses de l'exercice 1973	66.680,57
	<hr/>
Excédent des Dépenses de l'exercice	10.508,38

ACTIF NET DE LA SOCIETE

au 31 décembre 1973

Disponible	2.450,79	
Espèces en caisse	148,22	
Solde du Compte Courant Postal Limoges 281-70	1.184,59	
Solde du Compte de Dépôts N° 21.954 à la B.N.P. à Périgueux	1.612,43	
Solde du Livret N° 53.091 à la Caisse d'Epargne de Périgueux	39.505,55	
A déduire :		
— Encaissement en 1973 de recettes à reporter sur 1974	1.630	
— Solde des dépenses de 1973 payées en 1974	3.760,50	
— Restant dû pour l'édition de l'Album « Le Périgord vu par Léo Drouyn »	16.356,28	21.746,78
		<hr/>
Actif disponible net		20.704,01
Réalisable :		
Bons du Trésor à 5 ans		8.000
Echéance du 10-2-1976 : Sie BSD.3 1968 N° 36.195.117	500	
Echéance du 10-3-1976 : Sie BSD.3 1968 N° 36.195.120	500	
Echéance du 10-5-1976 : Sie BSD.2 1970 N° 39.945.285	1.000	
Echéance du 14-4-1977 : Sie BSD.2 1971 N° 40.739.900	1.000	
Echéance du 30-6-1977 : Sie BSD.2 1972 N° 41.034.068	1.000	
Echéance du 10-5-1978 : Sie BSD.2 1972 N° 41.692.273 à 276	4.000	
Immobilisé :		
Immeubles de la Société (pour leur valeur d'achat)		4.456,04
— 18, rue du Plantier	2.200	
— 16, rue du Plantier	2.256,04	
		<hr/>
Total de l'actif net		33.160,05
Pour ordre :		
Portefeuille de Fonds d'Etat — pour sa valeur nominale — inaliénable suivant dispositions testamentaires du Professeur Testut, donateur :		
— 265 F de Rente 5 % perpétuelle en 2 certificats nominatifs	5.300	
— 285 F 80 de Rente 3 % 1945-54 amortissable, en 3 certificats nominatifs	9.860	
— 4 obligations de 400 F Emprunt National d'Equipement 6 % 1967, Série B, N° 13.378 à 13.381	1.600	
		<hr/>
Total du portefeuille inaliénable		16.760

Le Trésorier :
Pierre AUBLANT.

INVENTAIRE D'UN TRÉSOR GALLO-ROMAIN

conservé au Château de Monbazillac

Si les découvertes de trésors monétaires ont été relativement nombreuses en Périgord ¹, celles qui ont retrouvé des petits bronzes sont exceptionnelles. Certes, le Musée du Périgord conserve quelques objets très remarquables (dont la tête de la divinité Panthée) découverts à Vésone ou ailleurs, et les vitrines du Musée de Montcaret recèlent quelques pièces intéressantes, mais on ne sait à peu près rien du mobilier qu'on a pu découvrir lors des fouilles de Goulas (près de Nontron), de Tocane-Saint-Apre, de Gaubert (près de Terrasson), de Brénac et des Olivoux (près de Montignac), de Coustaty (à Saint-Vincent-de-Cosse). Les fouilles de M. Pichardie, à Petit-Bersac, ne sont pas achevées et réservent peut-être des surprises.

Par une extrême bonne fortune, le château de Monbazillac a reçu en don une collection de petits bronzes dont nous donnons ici l'inventaire. Malheureusement, l'origine de ce petit trésor est inconnue. Il provient d'une vieille famille appartenant à la bourgeoisie protestante du Bergeracois, les Poumeau, mais nulle tradition familiale n'existait quant à l'origine de cette collection.

Pourtant, un élément peut nous donner une indication. Parmi ce « trésor » était conservé un fragment (40 × 30 environ) de sarcophage paléo-chrétien (planche O) taillé dans un marbre grossier, gris-blanc et sculpté de pampres, de grappes et de feuilles de vigne, et aussi d'oiseaux. Or, il est à peu près certain qu'il s'agit ici d'un sarcophage découvert en 1834 à Lamonzie-Saint-Martin, et étudié par Jouannet, puis par le chanoine Audierne ². Jouannet examina scrupuleusement des maçonneries gallo-romaines, des carrelages, des débris de mosaïques, des *tegulae* timbrées de la marque LVP, des tombeaux de briques ou de pierres. Parmi ceux-ci, un sarcophage

1. Par exemple, les 3.000 pièces de Valérien, Gallien, Salonine, Philippe, Postume et Alexandre, trouvées en 1924, à Colombier [B.S.H.A.P., 1924, p. 181]. L'étude de ce trésor a été publiée par A. JOUANET dans le B.S.H.A.P., 1938-1939. Voir aussi P. BARRIERE, *Vesunna Petrucoriorum*, 1930, *passim*.
2. F. JOUANNET, *Notice statistique sur la commune de La Monzie-Saint-Martin*, Périgueux, 1835, (publ. aussi dans le *Calendrier de la Dordogne*, 1835). — AUDIERNE, *Le Périgord illustré*, 1851, p. 554.

fut particulièrement admiré, en marbre gris-blanc des Pyrénées, avec le monogramme du Christ et orné « de pampres garnis de leurs feuilles » avec des grappes que becquètent des oiseaux. Jouannet ajoute qu'un loculus pratiqué dans un sarcophage contenait des graines, lesquelles, semées à Bergerac par les soins de M. Rousseau, fleuriste, germèrent et donnèrent des fleurs d'héliotrope, de bleuet et de trèfle.



Planche 0.

La description des sculptures du sarcophage correspond exactement au fragment auquel nous avons fait allusion. Au demeurant, la famille Géraud, propriétaire de la terre de Marcellac, à Lamonzie-Saint-Martin, où furent exécutées les fouilles en 1834, était très liée avec la famille Poumeau.

Dans cet ensemble, la céramique est représentée par quatre lampes. Celle qui est à droite de la planche 1 est faite d'une terre cuite très pâle; elle ne possède pas de poignée et son bec est arrondi; elle mesure 60 mm de diamètre. Celle qui figure à gauche de la même planche est faite d'une terre cuite plus raffinée, presque blanche; elle porte une poignée, un bec aigu, aplati à la partie supérieure; elle a reçu un minimum de décoration sigillée; son diamètre est de 64 mm.



Planche 1.



Planche 2.

La lampe de la planche 2 est en terre cuite sombre, presque noire. A trois becs, elle est agrémentée de stries rayonnantes, ainsi que de gorges encadrant les becs. La poignée elle-même est moulurée. Le diamètre de la lampe est de 90 mm. Il est possible que ce soit une lampe de sacrifice ou de laraire, encore qu'il soit imprudent de voir une intention mystique dans la présence des trois becs.

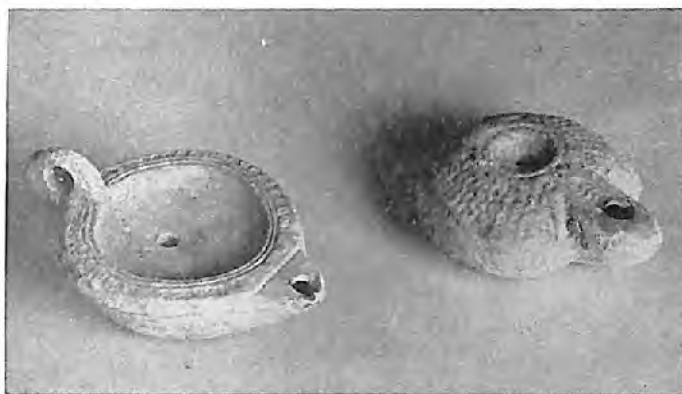

Planche 3.

La lampe de la planche 3 est probablement la plus intéressante. D'un diamètre de 60 mm, elle porte à la base une marque de potier CE, inscrite dans un cercle. Elle est faite de terre très rose. Le bec aigu est aplati à sa partie supérieure. La poignée est fine et élégante. Au centre, s'inscrit dans un cercle orné d'un boudin entre deux filets, un oiseau surmonté d'une sorte de gamma ailé dans lequel on pourrait voir un symbole crypto-chrétien, d'autant qu'il est associé avec un oiseau, lequel pourrait passer pour une allusion à la colombe du Saint-Esprit.

(*)
(**)

Les petits bronzes sont au nombre d'une dizaine. Voici (planche 4) une statuette très archaïque qui représente une divinité tricornue. De sexe masculin, elle est entièrement nue. Sa main droite, levée, portait sans doute un objet; sa gauche tient un morceau de tissu ou une dépouille de bête. La statuette (H. 11,5; poids 120 gr.) est longiligne, relativement fruste, et accuse encore un je ne sais quoi de maladroit.

Archaïque aussi et barbare est la statuette de gauche de la planche 5. Elle représente une femme nue, portant sur sa tête, de ses deux bras recourbés en amphore, un objet indéterminé (vase?). Curieusement traitée, très longiligne, mais avec un bassin très accusé et large, cette statuette (H. 8,2; poids 25 gr.) avec ses bras maigres, son torse effilé, pourrait passer pour un objet de l'art africain.



Planche 4.



Planche 5.



Planche 6.

La pièce centrale de la planche 5 montre un dieu, ou plutôt une déesse Terme, dotée de seins généreux. Traitée tout en hauteur (H. 60 mm; poids 15 gr.), elle accuse des pieds très marqués et un corps longiforme, habillé de feuillage. La tête, laurée, encadrée de cheveux, est assez joliment traitée. La même planche 5 montre, à droite, une statuette minuscule, de style parfaitement égyptien (H. 65 mm; poids 20 gr). Il s'agit d'un Dieu Osiris, bras repliés sur la poitrine, portant le fléau et le sceptre. La tête est coiffée du pschent; le visage est serein et impénétrable. Sous le menton se remarque la classique protubérance. Le pschent est muni du bec de faucon surplombant le front et le nez du dieu égyptien. On ne s'étonnera pas de rencontrer une telle figuration parmi les divinités que Rome importa en Gaule, quand on se rappelle le syncrétisme des

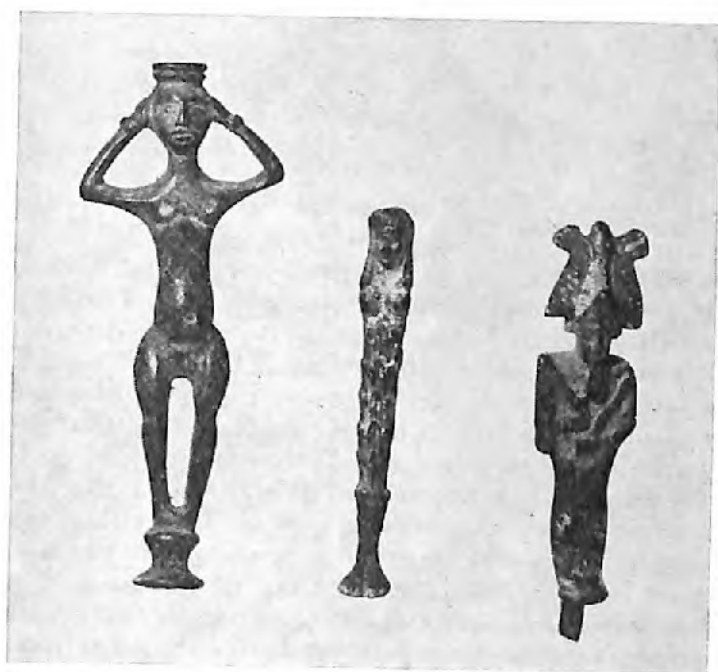
Romains et la bonne volonté de leur Panthéon à accueillir, de bonne heure, des divinités orientales.

Une des plus belles pièces de la collection est, sans doute, ce dauphin arqué (planche 6), long de 140 mm et pesant 450 gr. Mutilé et brisé en quatre morceaux, il a été restauré par les soins du Laboratoire d'archéologie des métaux (de Nancy). Admirablement stylisé, avec ses nageoires aiguës, son œil rond, il devait, sans doute, d'après sa forme cambrée, servir d'anse à un cratère de bronze.

On voit, à droite de la planche 7, une Gauloise (H. 8,6; poids 160 gr.). Demi-nue, elle voile le bas de son corps d'un drapé noué et joliment plissé, laissant nue la cuisse gauche. La main droite tient un poignard (?), la gauche soutient le menton et souligne une attitude à la fois méditative et menaçante. La tête, légèrement penchée en avant, porte une longue et lourde chevelure dont les torsades retombent le long du dos nu, jusqu'à la ceinture. C'est probablement une sorte de Némésis qui foule aux pieds un serpent.



Planche 7.



Planche 8.

La statuette de gauche de cette même planche 7 représente une sorte de danseuse, bras levés (H. 9 cm; poids 70 gr). Elle porte, à sa base, un tenon de fixation qui permettait de l'engager sur un socle ou un support. Jupe longue, évasée en corolle et plissée, pied nus, tunique longue serrée à la taille par une ceinture; décolleté en carré; bras harmonieusement traités, visage agréable, chevelure nouée par un ruban avec un chignon. Voilà qui constitue un petit chef-d'œuvre d'élégance.

La planche 8 est une statuette (L. 13,5 cm; poids 350 gr) qu'un tenon permettait de poser sur un socle. Assez fruste, à

cause d'un séjour prolongé dans l'eau qui en a érodé les reliefs, la statuette figure un prêtre officiant au sacrifice et versant l'eau lustrale de sa gauche qui tient une patère. L'avant-bras droit a disparu. La tête est très corrodée. La longue stola et la toge classiquement drapée ont des plis harmonieux.

La statuette de la planche 9 (L. 11,5; poids 190 gr), encore qu'elle soit mutilée et qu'elle ait perdu sa cuisse gauche et sa jambe droite, représente un sacrificateur tenant de sa dextre la patère et retenant de sa senestre le voile aux plis élégants qui drapent le bas du corps. Le torse est nu, dans un décubitus prononcé; il est fort bien modelé et rendu. Très belle aussi est la tête apollinienne, coiffée d'une chevelure ondulée et laurée, avec deux rubans qui tombent sur la nuque et les épaules.



Planche 9.



Planche 10.

La planche 10 représente une charmante Vénus au bain (H. 6 cm; poids 120 gr). Nue, accroupie, elle est malheureusement mutilée et son pied gauche a disparu. Assise sur sa cuisse droite, elle voile d'un bras la nudité de son ventre; l'autre tente de cacher ses seins, comme une *Venus pudica*. Le modelé des chairs est excellent et le visage, au petit nez, au menton rond, s'encadre de torsades de cheveux qui tombent sur les épaules. L'habileté et la finesse d'exécution de la fonte nous laissent penser qu'il s'agit ici d'une cire perdue.

La lampe à huile de la planche 11 est en bronze et à trois becs; elle est munie à la base, d'une sorte de pointe qui pourrait permettre de la planter dans le sable ou de la poser sur un socle percé d'un trou à ce diamètre. Elle était percée de deux trous destinés à recevoir l'extrémité d'une chaînette de support. Le diamètre du récipient à huile est de 5 cm, les becs sont longs de 4 cm. La pièce est faite d'un bronze très grossier qui, après la fonte, a dû être repris au marteau. La lampe pèse 160 gr.



Planche 11.



Planche 12.

La planche 12 présente trois ustensiles divers. A gauche, une fourchette à deux dents (L. 13 cm; poids 20 gr) est enjolivée de petits éléments moulurés ou torsadés. Au centre, la cuiller (L. 15 cm; poids 20 gr) a un manche de section carrée, dont la face supérieure est décorée d'un grènetis. A droite, la palette à fard (?) est des plus simples et des plus grossières (L. 15 cm; poids 18 gr).

La clochette à gauche de la planche 13 mesure 3 cm de diamètre et 6 cm de hauteur (poids 55 gr). Elle est portée par une bride percée d'un trou irrégulier. Elle a perdu son battant qui était soudé au fond de la cavité par deux éléments. Elle conserve, au choc, un son argentin et ses parois ont entre 1 et 2 mm d'épaisseur. La clef mesure 35 mm de long; son anneau mesure près d'un cm de diamètre (poids 10 gr). Elle est percée d'un canon. La partie qui déclenche le pêne mesure près d'un centimètre : elle est découpée de deux petites dents en chicane, cependant qu'elle porte 4 stries de chaque côté. Contrairement aux habitudes modernes, elle fait un angle droit avec le plat de l'anneau.

Nous ne savons s'il faut évoquer les oies du Capitole ou celles du Périgord en présentant cette pièce (à droite de la planche 13). Elle est toute petite puisqu'elle mesure 3 cm de

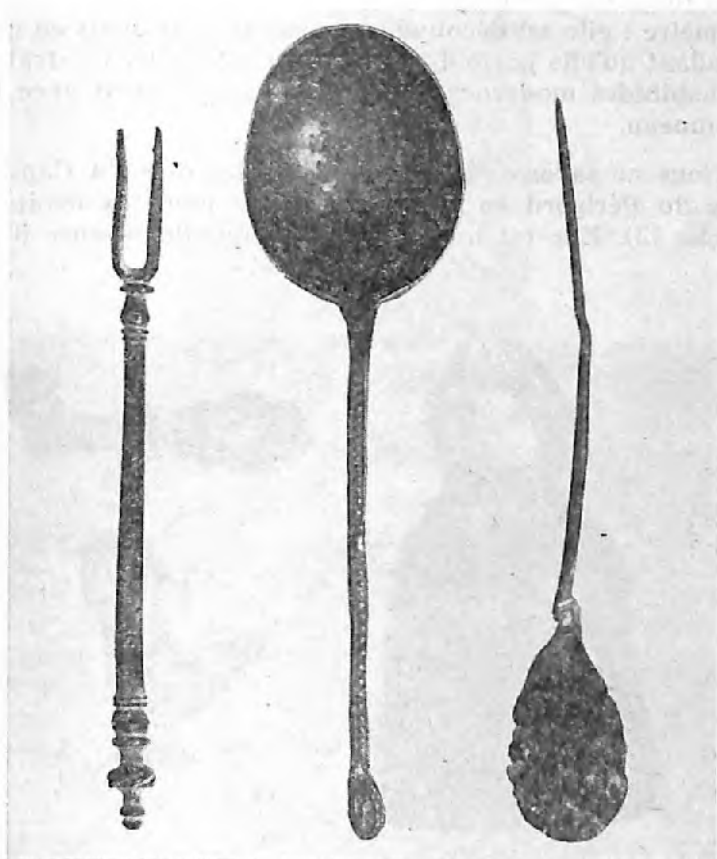

Planche 13.

hauteur ! Posé sur un minuscule socle arrondi, le volatile est bien dessiné. Des stries représentent les rémiges et un fin guillochage, les plumes. Le col se courbe comme si la bête se grattait le jabot. Rien de si vivant, de si gentiment familier que ces petits bronzes figurant des animaux et que les Romains affectionnaient particulièrement, témoins les vitrines des musées romains et surtout de ceux de Naples, Pompéi et Herculanium.

Quant au cygne de la planche 14, il est d'une qualité étonnante. Malheureusement il est mutilé et tout l'arrière de son corps a disparu (H. 40 ; long. 23 mm ; poids 40 gr.). Posé sur



Planche 14.

un socle, l'oiseau cher à Leda recourbe harmonieusement son col dont le bec plat et large s'appuie sur le jabot. Les plumes sont habilement dessinées sur le col, le jabot et la naissance des ailes.

Jean SECRET.

A PROPOS DE "L'ENNEMI DE LA MORT"

« L'Ennemi de la mort » est la dernière œuvre du romancier périgourdin Eugène Le Roy. Le héros de ce roman est un médecin à l'âme d'apôtre. Cet homme, rayonnant de bonté et d'abnégation, cherche un remède à l'incommensurable détresse de ses concitoyens, les hommes de la Double. Il se heurte à l'incompréhension de l'ignorance, à la coalition des intérêts, à l'intolérance des idées, à la haine enfin sous laquelle il succombe.

Charles Aublant a eu le louable souci de sortir de l'anonymat la belle figure du docteur Charbonnière. Dans son étude, *A propos des sources de « l'Ennemi de la mort »*¹, notre distingué devancier nous a proposé un prototype, fort plausible, de l'apôtre de la Double en la personne du singulier Pierre Delord.

Le Docteur Pierre Delord est, n'en doutons pas, le personnage dont l'existence bizarre inspira Eugène Le Roy pour la dernière phase de la vie de son héros. Mais si nous sommes convaincus que le grand romancier n'affabule pas, quant à la réalité des personnages qu'il met en scène, qui peut bien lui avoir servi de modèle pour le jeune docteur Charbonnière ?

Car Eugène Le Roy n'invente rien, que la trame romanesque de ses œuvres. Passionné des salles de lecture, il puise aux meilleures sources, parcourant les publications de la Société d'agriculture et les bulletins de la Société historique et archéologique du Périgord : mine de renseignements multiples et sûrs. Faits divers et documents lui procurent une moisson abondante. Il recueille aussi, patiemment, des informations et des témoignages de notables locaux avec lesquels il est en relations épistolaires.

Son principal informateur doubleaud, le géomètre de la Feyne, Léon Desplat, maire de Saint-Michel-de-Double, mem-

1. *B.S.H.A.P.*, t. LXV, 1938, p. 433 à 442.

bre du Comice central agricole, de par son métier et ses fonctions, connaissait bien l'histoire récente de la région. Il n'ignorait pas que, dès 1838, un homme d'action, médecin dans la Double, s'était voué à l'assainissement du pays et avait présenté à l'administration un mémoire intitulé « Du dessèchement des étangs de la Double ».

Léon Desplat a donc pu informer E. Le Roy de la plus complète façon qui soit, tant au sujet des mœurs locales que des hommes de la Double. La dernière œuvre du romancier est, par là-même, frappée du sceau de la plus parfaite authenticité. C'est évidemment dans cette première moitié du XIX^e siècle que se fait jour l'idée que la Double malheureuse peut être secourue. Elle s'insinuera lentement dans les esprits, grâce à l'inlassable ténacité d'un jeune médecin qui, par son seul mérite, parvient à gravir l'échelle sociale de son arrondissement.

Le hasard, providence des chercheurs, a mis entre nos mains de « vieux papiers » de famille qui sont venus confirmer le pressentiment que nous avons éprouvé en compulsant les archives de Saint-Barthélémy-de-Bellegarde : le héros de « l'Ennemi de la mort » a réellement existé et combattu pour l'assainissement de la Double.

Les documents officiels venant étayer ce qui ne fut à l'origine qu'une intuition, nous avons voulu apporter notre contribution à la recherche, non seulement d'un modèle, mais de la vérité ; et, par-dessus tout, réparer une « injustice » : une faute par omission. Dans toutes les études historiques parues à ce jour sur la Double, le nom de cet homme généreux, apôtre de la Double, a été ignoré. Confirmation éclatante de ce fait que « le premier à la peine est le plus souvent le dernier à l'honneur et, presque toujours, le seul oublié ».

Ce précurseur, inconnu de tous les auteurs et absent des discours officiels, cet homme auquel nous avons donné la place qui lui revient, cet homme est l'officier de santé Arnaud Gaillardon (1817-1870).

Héritier d'une longue lignée de chirurgiens et de médecins du Ribéracois, un tout jeune homme est reçu officier de santé, le 29 novembre 1836 à Périgueux. Né le 17 mars 1817 à Bordeaux, il est autorisé à exercer la médecine le 5 janvier 1837². A vingt ans, Arnaud Gaillardon est médecin à Ribérac. Mais la Double le fascine et l'attire.

2. Arch. dép. Dordogne, 5 M 7, n° 485.



Arnaud Gaillardon à 50 ans.

(Photo Eyère).

Ce malheureux pays, sans voies de communications, est complètement oublié. La principale route, Ribérac - Sainte-Foy, dont l'utilité est reconnue, a été classée départementale n° 10 depuis 1813, mais n'est pas encore tracée. Et cependant, ailleurs, d'autres routes, classées vingt ans après elle, sont en construction ³. Cette « contrée sauvage » qui, depuis la Révolution, semble être la « terre classique du crime impuni » est aussi le « royaume des fièvres » couvert de marécages qui empoisonnent ses habitants.

Le jeune médecin va trouver, dans cette région déshéritée, le vaste terrain où déployer son activité débordante. En 1838, il s'établit dans un village de la Double centrale : Saint-Barthélémy-de-Bellegarde. De là il va rayonner, apportant partout — jusqu'aux plus lointaines chaumines — le soulagement des misères physiques. Il y est bientôt considéré comme un praticien compétent, dont le dévouement n'a d'égal que le désintéressement. La fièvre l'obsède. Il faut assécher les marécages, supprimer ou encaisser des étangs, percer des routes.

Notre jeune médecin, maintenant établi en son état, songe à fonder un foyer. Son grand-père étant médecin à Aubeterre (Charente), Arnaud Gaillardon y a rencontré, au château de Nadelin, la belle demoiselle Catherine-Elisabeth de Lachaise. Il l'épouse à Saint-Barthélémy-de-Bellegarde le 16 juillet 1839. De vieille noblesse angoumoise, les de Lachaise de Nadelin (côté paternel) et les de Lomballerie de Rouffiac (côté maternel) sont aussi pauvres que « bien nés ». Mais la jeune femme, née le 4 juin 1816 à Bonnes (Charente), a reçu la solide instruction qui manque à son mari. Douée des plus belles qualités féminines, elle possède un jugement droit et un tact incomparable. Dans l'ombre de son époux, elle sera l'âme de leur vie conjugale, la bonne fée de cette existence qui va se révéler si mouvementée et si tragique.

Le 17 août 1840, Mme Gaillardon met au monde une fille prénommée Marie-Elisabeth. L'année suivante, le 12 décembre 1841, c'est un garçon, Barthélémy-Louis, qui vient combler les vœux du jeune ménage. Remarquons au passage la foi catholique des époux qui ont placé leur fille sous le vocable de Marie, et leur fils sous la protection du saint patron de leur paroisse doubleaude.

En 1843, à 26 ans, Arnaud Gaillardon est porté à la présidence du conseil municipal de Saint-Barthélémy-de-Bellegarde.

3. Arch. dép. Dordogne, 2 N 24, 27 juin 1834.

Il va déployer à ce poste ses dons d'organisateur, et concrétiser officiellement ses idées généreuses. Il fait construire la première maison d'école, et assainit le chef-lieu de sa commune en faisant combler la mare qui stagne au milieu du bourg. On proteste de tous côtés : — le cultivateur a-t-il besoin de savoir lire et écrire pour le travail de la terre ? — la mare est pourtant bien pratique pour rouir le chanvre et pour lessiver ! Mais, comme il le dit lui-même : « Il faut faire jouir les habitants des bienfaits de l'instruction et de l'hygiène nécessaire à leur mieux-être. »

La famille Gaillardon s'agrandit. Le 5 janvier 1845 voit la naissance d'un troisième enfant : Barthélémy (de nouveau) Guillaume Frédéric. Le ménage vit modestement, mais le comportement des époux est édifiant. Lui, doué de brillantes facultés développées par un labeur incessant, gagne la considération des humbles et l'estime des notables. Elle, douce et charitable, de commerce agréable, de manières affables et distinguées, tempère la fougue de son époux. Les salons de la meilleure société de l'arrondissement leur sont ouverts. L'influence du maire de Saint-Barthélémy s'en trouve de plus en plus marquée au sein du conseil d'arrondissement. L'importance de la route départementale n° 10 n'échappe pas au conseil. « Traversant dans toute sa largeur la portion de l'arrondissement connue sous le nom de Double, elle est destinée à vivifier cette contrée qui n'a de la stérilité que l'apparence et qui, pour prendre rang parmi les plus prospères, n'attend que des voies de communication »⁴.

Il est profondément ulcéré par la misère des gens de ce pays qui vivent confinés dans leurs chaumières à cause de l'impôt sur les portes et fenêtres : « L'air et la lumière sont des objets de première nécessité, et l'impôt qui les frappe sera toujours un mauvais impôt. Si une loi aveugle charge d'une taxe égale la fenêtre qui donne un peu de jour à la cabane du paysan et la riche croisée de l'hôtel ou du châtelain, mandataire et représentant d'une population exclusivement rurale, le Conseil remplit un devoir sacré en signalant... le grand inconvénient d'un pareil abus des choses. Le paysan ne se plaint même pas de l'impôt des portes et fenêtres ; il peut y échapper et il y échappe. Accoutumé aux privations, il saura se passer de lumière et d'air, il n'aura pas ou il n'aura qu'une seule fenêtre à sa maison. Étonnez-vous après cela que, dans une

4. *Ibid.*, 21 juillet 1845.

contrée où la nature avait donné toutes les conditions de salubrité, la fièvre intermittente sévisse d'une manière presque épidémique. Étonnez-vous que chaque année les opérations du recrutement nous présentent une population rabougrie ».

Les routes sont de toute première importance pour ce plateau forestier isolé, et l'Administration commence à s'émouvoir de ce qui s'y passe : « Pénétré de l'importance du chemin n° 37 qui traverse la Double et relie Ribérac à Bergerac, le Conseil est résolu de remplacer le bac de la Fillole à Fournil par un pont... il croit devoir remercier l'administration de sa bienveillante sollicitude tendant à améliorer l'état matériel de la population de la Double, aujourd'hui si pauvre et si malade. En lui facilitant l'écoulement de ses biens qui sont sa seule ressource, on améliorera ainsi ses habitudes et ses mœurs »⁵.

Les foires seraient bien utiles aussi, et le maire de Saint-Barthélémy-de-Bellegarde, malgré un premier refus en 1815, revient à la charge. Par délibération municipale du 10 mai 1846, Arnaud Gaillardon réclame la création d'au moins une foire, le lundi qui suit le 24 août, le lendemain de la fête votive de sa commune doubleaude.

Au fil des ans, le jeune médecin a acquis une telle notoriété et une telle influence, par sa sagacité et sa droiture, qu'il est nommé juge de paix du canton de Montpon en janvier 1848. Ignorant la jurisprudence, il se met à l'étude : le jour soignant les malades, la nuit étudiant le droit sans pour autant négliger ses livres et publications de médecine. Il cesse ses fonctions de maire à compter du 15 mai 1848, date à laquelle il est nommé conseiller d'arrondissement. La Double a désormais, auprès du sous-préfet, un porte-parole éclairé et énergique. La détresse physique et le dénuement intellectuel des populations qu'il connaît maintenant si bien, trouvent en lui un inlassable défenseur. Le plus jeune des conseillers — il a 31 ans — est élu secrétaire de séance. Les délibérations du Conseil vont prendre le ton humanitaire et de justice sociale que Le Roy prête au héros de « l'Ennemi de la mort » :

« La route départementale n° 10... qui, dans un avenir peu éloigné, sera l'une des plus importantes de l'arrondissement de Ribérac, est destinée à féconder la Double, pays pauvre, inculte, à peine peuplé, mais dont la richesse ne tardera pas à se développer sous l'influence bienfaisante des voies de communications projetées. »

5. *Ibid.*, 19 juillet 1846.

« Déjà, par suite de l'ouverture de ladite route jusqu'à la Risone, d'une part, et de Saint-Barthélémy à Montpon, d'autre part, l'agriculture fait de véritables progrès, l'exploitation des bois se poursuit avec activité, l'aisance y pénètre, et avec elle, l'instruction, ce pain de l'esprit, et la moralité, ce pain de l'âme. »

« Le Conseil émet donc le vœu le plus pressant pour l'achèvement, aussi prompt que possible, de cette route. Demande, pour 1849, une allocation de 16.000 F pour l'achèvement entre Vanxains et la Risone ; 25.000 F pour la construction entre la Risone et la Jemaye, et 9.000 F pour la traversée de Saint-Barthélémy. Le Conseil apprend avec plaisir d'un de ses membres que la commune de Saint-Barthélémy a obtenu la cession volontaire des maisons à démolir dans le bourg et que le tracé, étudié par les ingénieurs n'offre rien de contraire aux prescriptions de l'art »⁶.

Arnaud Gaillardon propose aussi des mesures à caractère plus économique : pourquoi ne pas développer la race chevaline ? « et encourager, en l'améliorant, l'élevé des chevaux dans notre département, dans la Double surtout où tant de pacages demeurent improductifs, faute de bétail et d'argent pour en acheter. »

Il suggère aussi des mesures politiques et sociales : « L'éducation politique étant aujourd'hui un des besoins les plus essentiels du peuple, le Conseil demande la liberté de la presse. Partisan des réformes possibles, et ennemi des privilèges, il demande également : — Instruction gratuite ; — Justice gratuite et sans frais pour l'indigent ; — Abolition de l'impôt du sel, car le pauvre en consomme plus que le riche ; — Suppression des patentes pour les petites industries ; — Modification des droits d'octroi et sur les boissons, de telle sorte que ces droits soient moins onéreux pour la classe nécessiteuse ; — Mesures propres à faire descendre le taux de l'intérêt de l'argent, de manière à le mettre en rapport avec les produits de la terre ; par exemple, établissement de banques hypothécaires agricoles et industrielles dans chaque chef-lieu d'arrondissement ; — Meilleure base de l'impôt qui doit peser exclusivement sur le riche ; le pauvre ne pouvant rien retrancher de son nécessaire ; — Meilleure répartition des fonds du département et des communes, notamment pour l'entretien des voies de communications ; — Impôt sur le produit du capital mobi-

6. *Ibid.*, 21 septembre 1848.

lier ; — Abolition du remplacement militaire ; — Modification de la loi sur la chasse, dans un sens beaucoup plus démocratique ; — Suppression d'un grand nombre de places qui ne sont que des sinécures, et la diminution des traitements susceptibles d'être diminués ; — Enfin, augmentation du traitement du bas-clergé et abolition du casuel. »

N'est-ce pas là, hormis la question religieuse, tout le programme du « nostalgique quarante-huitard » qu'est Eugène Le Roy ? Et le modèle n'atteint-il pas la grandeur du héros de son roman ?

Après ces mesures d'ordre général, on en revient à la Double. Le jeune conseiller demande le transfert du bureau de distribution des postes de Bénévent à Echourgnac, localité plus importante : « Ce nouvel établissement à Echourgnac sera un moyen de plus pour vivifier la Double dont il est le point le plus central. »

Dans sa séance du 15 octobre suivant, le Conseil d'arrondissement est chargé de répartir un crédit extraordinaire de six millions de francs, voté par l'Assemblée nationale, pour les travaux de grande et petite vicinalité. A la suite de l'exposé détaillé du conseiller Gaillardon, les communes doubleaides sont particulièrement désignées pour en bénéficier.

Malgré tous les efforts du jeune médecin, la Double reste le « pays de la mort lente ». Le 13 août 1849, le citoyen de Marsaguet propose l'établissement d'une ferme-école sur son domaine de Légé, commune de la Jemaye. Mais le Conseil, « tout en reconnaissant l'utilité et l'urgence de cette création, regrette amèrement de ne pouvoir accepter » vu l'insalubrité du pays. Et l'on parle de transférer à Saint-Aulaye la brigade de gendarmerie à pied d'Echourgnac, à cause des fièvres qui malmènent les défenseurs de l'ordre.

On ne connaît pas, alors, l'origine des fièvres intermittentes qui existent à l'état endémique dans la Double. L'hématozoaire du paludisme ne sera découvert (Laveran, 1845-1922) que beaucoup plus tard, et l'on ignore encore que l'anophèle — ce moustique qui se développe dans les marécages — est, par sa piqûre, l'agent propagateur de la maladie.

Arnaud Gaillardon est cependant convaincu que les fièvres sont provoquées par les eaux croupies. Pour rendre la santé aux Doubleaids, il faut donc assainir la région en asséchant les marécages et en encaissant de nombreux étangs dont « les émanations pestilentielles causent la malaria » qui décime la

population. « On lui faisait des objections : Dessécher les étangs ! cette idée n'était venue à personne depuis que la Double était Double. Après tout, ces étangs qui, sans exiger aucun travail, fournissaient un revenu certain en poissons, n'étaient peut-être pas la cause des fièvres qui désolaient le pays !... » ⁷.

Pour atteindre tous les propriétaires, non résidents, de la Double, qui se soucient fort peu de savoir si leurs étangs sont la source du mal qui la ronge, il pense les toucher par un mémoire. « ...Il lui aurait fallu deux ou trois cents francs pour ¹ faire imprimer... Après y avoir mûrement réfléchi, obligé de renoncer à une impression trop dispendieuse pour lui, il voulut au moins saisir de ses projets l'administration préfectorale, à défaut du public... il commença incontinent une copie de son mémoire intitulé : De l'assainissement et de la régénération du pays de Double ».

Et l'ardent jeune homme continue son apostolat. Sa voix s'élève en privé comme dans les assemblées de notables. Elle se heurte à l'incompréhension, à l'indifférence, ou elle est couverte par les protestations des propriétaires. Malgré ses détracteurs, Arnaud Gaillardon poursuit son action en faveur de la Double. Les propositions de création de routes sont plus que jamais, à l'ordre du jour du Conseil d'arrondissement : « Le chemin de grande communication n° 21, Mussidan-la Roche-Chalais, qui traverse la Double dans toute son étendue, est le plus important du département; il faut que les travaux soient accélérés » ⁸.

Doué d'une vive intelligence, le jeune conseiller fait preuve d'une incroyable énergie. Mais il a un caractère emporté. Aussi suscite-t-il, au fil des années, la plus franche sympathie comme la plus irréductible opposition. Ses succès professionnels, sa probité et sa valeur, comme juge de paix et médecin, provoquent des rancœurs. Attaqué insidieusement de tous côtés, il est accusé de cumul et mis en demeure de choisir entre le droit, qu'il exerce depuis cinq ans, et la médecine. Il reste fidèle à son art qu'il professe avec passion, et cesse ses fonctions judiciaires en novembre 1852. Mais si la clientèle est nombreuse, la situation financière d'un médecin de campagne n'est pas des plus florissantes dans un pays si malheureux.

Enfin, et malgré tous ses déboires, après cinq ans de lutte

7. E. LE ROY, *L'Ennemi de la mort*.

8. Arch. dép. Dordogne, 2 N 24, *passim*.

opiniâtre pour l'assainissement, un premier succès vient récompenser ses efforts : « Le conseil, à l'unanimité, demande qu'en vertu de la loi du 16 septembre 1807, le gouvernement ordonne le prompt dessèchement de tous les étangs et marais de l'arrondissement de Ribérac ».

Le préfet de la Dordogne donne son accord : « Le dessèchement des marais est, sans contredit, d'une utilité réelle. Mais les opérations et les études à faire en pareil cas sont fort longues, et le personnel de la grande voirie très restreint, en raison des travaux nombreux et importants dont il est chargé. Je vous proposerai donc d'émettre le vœu que le personnel des Ponts et Chaussées soit augmenté, et qu'il soit fait droit au vœu du Conseil d'arrondissement de Ribérac en ce qui concerne le dessèchement des marais »⁹.

Arnaud Gaillardon a réussi. Ses idées ne sont plus utopiques : leur vérité est reconnue. Elles sont là, matérialisées par l'écriture et la typographie sur des documents officiels. L'histoire lui donne raison. Son vœu sera renouvelé sous le n° 12 de la délibération du 10 juillet 1854, et inscrit dès lors chaque année jusqu'à sa réalisation effective qui n'interviendra, hélas, que vingt ans plus tard.

Pour l'apôtre de la Double, c'est le chant du cygne. L'impulsion est donnée, mais « la mauvaise humeur que la magistrature avait témoignée contre lui, existait aussi à l'état latent dans l'administration politique.... »¹⁰ et la réunion du 18 septembre 1854, au cours de laquelle il sera élu secrétaire de séance, sera la dernière de son mandat de conseiller d'arrondissement.

Sa position matérielle devenue intenable, et désirant donner à ses trois enfants l'instruction supérieure qu'il n'a pas reçue, Arnaud Gaillardon décide d'embrasser la carrière de fonctionnaire de police qui lui est proposée. Ainsi se termine la première partie d'une vie, faite de générosité et de renoncements : celle d'un apôtre, d'un médecin de campagne au chevet de la Double malade.

Le fougueux jeune homme, vrai chrétien épris de justice, a mûri dans l'adversité. Il a cru à la Révolution sociale de 1848. Mais c'est un homme de progrès qui aime l'ordre, car il sait que l'on ne bâtit pas sur des ruines. Il croit à la vertu, à la force des idées, et il pense que la violence ne peut mener

9. Conseil général de la Dordogne, session de 1853.

10. E. LE ROY, *L'Ennemi de la mort*.

vers une société meilleure. Socialisant, il va suivre Louis-Napoléon, « ce rêveur socialiste » devenu empereur grâce aux 9/10^{es} des suffrages du peuple qui l'a plébiscité.

Le 16 décembre 1854, Arnaud Gaillardon est nommé commissaire de police de troisième classe à Pézenas, dans l'Hérault : il a 37 ans. Depuis cette date, et jusqu'en 1870, il ne se passera pas une seule année sans que cet homme de bien ne rende d'éclatants services. Et ce sera lui qui, après avoir mené une vie toute d'abnégation et de sacrifices, succombera sous les injures et les coups, le 5 septembre 1870, victime des passions politiques les plus inavouables.

Nous avons écrit ailleurs ¹¹ le déroulement de sa carrière. Commissaire central à Sète de 1859 à 1866, à Lille jusqu'en 1869, il sera ensuite nommé à Marseille, où il périra tragiquement après une courte incarcération.

Manuel BALAGUER.



11. *Sud-Ouest* des 9, 11 et 17 novembre 1970.

NOTE

sur les maîtres cartiers de Périgueux

Des recherches récentes m'ont amené à m'intéresser aux maîtres cartiers de Périgueux au XVIII^e siècle, corporation qui, semble-t-il, n'a guère suscité jusqu'à présent la curiosité de nos collègues.

L'ouvrage de base en la matière est le monumental traité de Henry-René d'Allemagne, **Les cartes à jouer du XIV^e au XX^e siècle** (Paris, 1906). Cet auteur énumère pour Périgueux, probablement d'après l'inventaire des archives communales publié par Michel Hardy en 1894, sept maîtres cartiers dont voici les noms: Jean Aubert (1757), Jean Buis (1768), Antoine Chapelou (1721-1739), André Devers (1785), Levreaud (1770), Louis Magne (1782) et François Mourgoin (1780). Il faut ajouter au moins deux noms à cette liste: ceux de Jean Megeas (1739) et de Joseph Cambre (fin du XVIII^e siècle).

Le premier, Jean Megeas, est attesté par un brevet d'apprentissage du 4 mai 1739 reçu par le notaire Robert ¹, le second, Joseph Cambre, qui avait sa boutique place du Coderc à l'enseigne « Aux armes papales » et fabriquait des cartes au portrait d'Auvergne, est mentionné dans notre **Bulletin** de 1918, p. 141.

On sait peu de choses sur les maîtres cartiers cités par d'Allemagne. Jean Aubert assistait le 1^{er} janvier 1757 au baptême de sa fille à Saint-Front ²; Jean Buis, qui était fils d'Henri Buis, sieur de Ferignat, et veuf de Françoise Fauriau, épousait le 5 juillet 1768 en l'église de la Cité la fille de Pierre Lagorce et de Françoise Chataignon, Anne ³: son contrat de mariage, reçu le 1^{er} juillet par Beylot, n'apporte aucun renseignement sur ses activités professionnelles.

Quant à André Devers, « relieur de livres », il baptise sa fille Rose à Saint-Front le 16 février 1785 ⁴. Louis Levreaud, « cartier de profession », était de la paroisse Saint-Silain, il eut au moins une fille, Marguerite, baptisée le 27 janvier 1770 ⁵. François Mourgoin, « compagnon cartier », était le fils d'un marchand chapelier, il épouse le 23 mai 1780, à Saint-Front, Martine Michel, fille de Pierre Michel de la Roche ⁶. Louis Magne, « marchand cartier », s'allie à Jeanne Vergnas le 23 avril 1782 en l'église Saint-Silain ⁷.

Antoine Chapelou, enfin, assiste à un baptême en qualité de parrain le 17 septembre 1721 et est inhumé à Saint-Silain le 2 février 1739 ⁸. Un inventaire après décès reçu par le notaire Chlnours ⁹ le 1^{er} février nous apprend qu'il

1. Arch. dép. Dordogne, II C. 1937.

2. Arch. com. Périgueux, GG 95.

3. *Id.*, GG 25; Arch. dép., 3 E 1598.

4. Arch. com., GG 100.

5. *Id.*, GG 131.

6. *Id.*, GG 99; Arch. dép., 3 E 1598 (minutes Fournier).

7. Arch. com., GG 133.

8. *Id.*, GG 87 et 123.

9. Arch. dép., 3 E 1543.

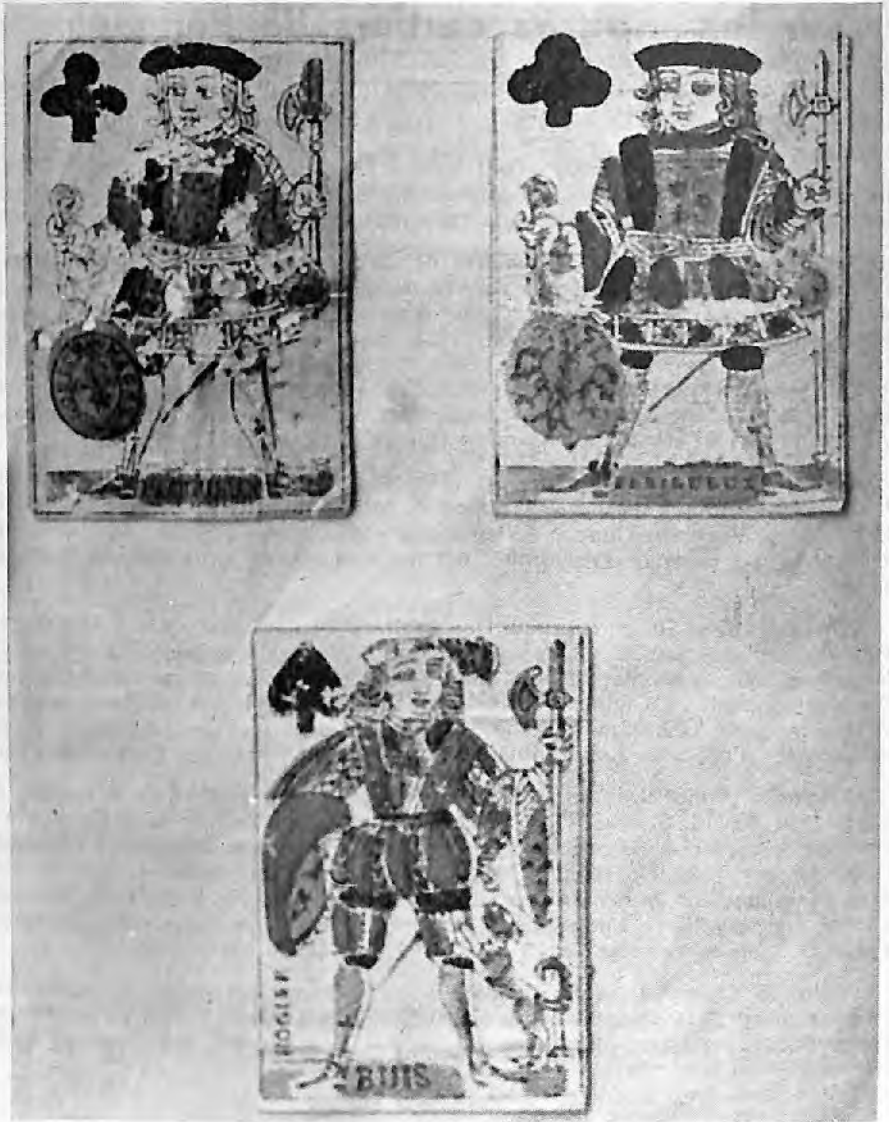

Photo Lagrange.

avait son appartement dans la maison de M. du Chambon, conseiller assesseur au présidial, et qu'il mourut d'apoplexie. Ses héritiers semblaient fort pressés d'ouvrir la succession, puisque dès le jour de son décès sa veuve, Anne Buisson, et sa nièce, Marie Chapelou, font apposer les scellés sur les meubles, même dans la chambre « où son cadavre est encore ». Les scellés seront vérifiés le 20 février par son frère et héritier présomptif, Jacques Chapelou, qui était maître tailleur à Bergerac.

Je n'ai pu retrouver aucune précision, ni sur l'organisation corporative de ces maîtres cartiers, ni sur l'importance de leur industrie. Certains étaient-ils simplement marchands, d'autres fabricants, d'autres encore peut-être les deux à la fois ? Autant de questions pour l'instant sans réponses.

Il existe aux Archives de la Dordogne une petite collection, fort disparate, de cartes à jouer anciennes qui proviennent pour la plupart de fonds notariaux ou judiciaires ¹⁰. Quelques pièces, que j'ai pu identifier, ont été produites à Périgueux, ce sont des spécimens de Jean Buis et de Louis Magne (voir planche). La carte fabriquée par Jean Buis est un valet de pique, avec la mention « BUIS » au bas, entre les jambes du personnage. On trouvera également ci-contre un échantillon de la production de Louis Magne : c'est un valet de trèfle avec la mention « PERIGUEUX » entre les jambes de Lancelot, qui porte dans sa main droite un écu ovale à la fleur de lis entourée de la légende « LOUIS MAGNE ». Nous reproduisons aussi un autre valet de trèfle du même style, avec la mention « PERIGUEUX » et deux oiseaux dans l'écu, mais sans légende : j'ignore s'il s'agit d'une fabrication de Louis Magne ou d'une imitation.

Noël BECQUART.



10. Une collection privée du même genre existait avant 1919 à Excideuil chez Ernest Chavoix (voir Arch. dép., J 1325, lettres de Dujarric-Descombes); je ne sais ce qu'elle est devenue.

LISTE

des Communes du Département de la Dordogne ayant changé de dénomination ou ayant fusionné depuis 1950

A la demande d'un de nos membres, nous présentons ci-dessous, la liste des communes du département qui ont changé de nom ou ont fusionné avec d'autres collectivités depuis 1950.

I

CHANGEMENTS DE NOMS INTERVENUS PAR DÉCRETS

NOUVEAUX NOMS	ANCIENS NOMS	DATES des décrets
Badefols-sur-Dordogne	Badefols-de-Cadouin	1-VII-1952
Calviac-en-Périgord	Calviac	9-III-1973
Carsac-de-Gurson	Carsac-de-Villefranche	25-VII-1961
Coulounieix-Chamiers	Coulounieix	17-XII-1958
Force (la)	Laforce	30-IX-1958
Liorac-sur-Louyre	Liorac	23-XI-1967
Marsac-sur-l'Isle	Marsac	19-VIII-1961
Payzac	Payzac-de-Lanouaille	19-VIII-1961
Rudeau-Ladosse	Ladosse	21-X-1950
Villefranche-de-Lonchat	Villefranche-de-Longchapt	3-VIII-1953

II

FUSIONS (AVEC OU SANS CHANGEMENTS DE NOMS) INTERVENUES PAR ARRÊTÉS PREFECTORAUX

NOUVELLES COMMUNES	ANCIENNES COMMUNES	DATES des arrêtés
Belvès	Belvès et Fongalop (2)	18-XII-1972
Buisson-de-Cadouin (le)	Buisson (le), Cadouin, Cussac, Paleyrac et Urval (5)	20-VII-1960 et 28-X-1973
Carsac-Aillac	Carsac-de-Carlux et Aillac (2)	31-I-1961
Castelnaud-la Chapelle	Castelnaud-Fayrac et la Chapelle- Péchaud (2)	11-XII-1972
Eymet	Eymet, Cogulot, Rouquette et Saint- Sulpice-d'Eymet (4)	7-XII-1970
Eyzies-de-Tayac-Sireuil (les)	Eyzies-de-Tayac (les) et Sireuil (2)	28-XII-1972

Mauzac-et-Grand-Castang	Mauzac-et-Saint-Meyme-de-Rozens et Grand-Castang (2)	18-XII-1972
Mazeyrolles	Mazeyrolles, Fontenilles-d'Aigueperse et Latrape (3)	5-XII-1959 et 15-XII-1960
Nanteuil-Auriac-de-Bourzac	Nanteuil - de - Bourzac et Auriac-de-Bourzac (2)	1-XII-1972
Plaisance	Eyrenville, Falgueyrat et Mandacou (3)	1-XII-1972
Port-Sainte-Foy-et-Ponchapt	Port-Sainte-Foy et Ponchapt (2)	20-VII-1960
Pressignac-Vicq	Pressignac et Vicq (2)	20-VII-1960
Roche-de-Saint-Michel (la)	Roche-Chalais (la), Saint-Michel-de-Rivière et Saint-Michel-l'Ecluse-et-Léparon (3)	11-XII-1972
Rouffignac-Saint-Cernin-de-Reilhac	Rouffignac et Saint-Cernin - de - Reilhac (2)	28-XII-1972
Saint-Martial-et-Saint-Aubin-de-Nabirat	Saint - Martial - de - Nabirat et Saint-Aubin-de-Nabirat (2)	28-XII-1972 et 28-II-1973
Sainte-Sabine-Born	Sainte-Sabine et Born-de-Champs (2)	28-XII-1973
Salignac-Eyvignes	Salignac et Eyvignes-Eybènes (2)	23-II-1965
Sarlat-la Canéda	Sarlat et la Canéda (2)	25-I-1965
Terrasson-la Villedieu	Terrasson et la Villedieu (2)	25-II-1963
Thénac	Thénac, Monbos et Puyguilhem (3)	1-XII-1972
Villefranche-du-Périgord	Villefranche - du - Périgord et Saint-Etienne-des-Landes (2)	28-I-1960

N. B.

NÉCROLOGIE

M. Guy PONCEAU

C'est une grande perte que fait notre compagnie en la personne de l'un de ses membres les plus laborieux et les plus actifs : Guy-Jean Ponceau, décédé à Périgueux le 10 décembre 1973. De nombreux collègues de la Société ont assisté à ses obsèques en l'église de Chamiers.

Guy Ponceau était né le 20 janvier 1926, à Périgueux. Après des études à l'Ecole professionnelle, il fit un premier stage chez un géomètre, M. Hèze, avant d'accomplir un apprentissage dans le cabinet d'architecture de M. Guthmann. Il fit ensuite un stage d'instructeur de formation professionnelle qui le conduisit au cabinet d'architecture de M. Bugès. En 1950, il entra sur concours à l'E.D.F. comme dessinateur. Son habileté à manier le crayon et ses compétences techniques l'amènèrent à devenir agent technique des travaux immobiliers de l'E.D.F. Las ! un mal inexorable l'a emporté en quelques mois, malgré l'admirable dévouement de M^{me} Monique Ponceau, son épouse.

Peut-être est-il superflu, tant ils sont connus, d'énumérer les travaux qu'il a menés à bien pour notre Société au sein de laquelle il était entré en 1952, travaux qu'il a publiés dans notre **Bulletin**. Rappelons simplement que l'iconothèque de la Société conserve, sous la cote CB, soixante et un plans, coupes, élévations ou perspectives, relevés et dessinés par lui; certains d'entre eux représentent un énorme travail, comme les plans des châteaux d'Excideuil, Monbazillac, Lieu-Dieu, Caussade, Villambard, des abbayes de Cadouin, Chancelade, Tourtoirac, des églises de Belvès, Issigeac, Sarlat, de l'ancien évêché de Périgueux, rue de Turenne. En 1960, il publia **Deux chapelles dépendant de l'abbaye de Ligueux**; en 1961, **La tour de Défeix à Auriac-de-Périgord**; en 1962, **Fresques dans l'église de Saint-Etienne-des-Landes**, ainsi que **Les anciennes fortifications de Périgueux**; en 1963, **La chapelle Saint-Rémy d'Auriac-de-Périgord**; en 1967, **Les cheminées de Badefols-d'Ans**, ainsi que **La maison dite de la Barrière à Trémolat**; en 1968, **Les portails des églises de Saint-Sulpice-de-Mareuil, Saint-Martial-de-Valette et Saint-Martin-le-Pin**, ainsi que **La voûte en bois de la chapelle des Augustins à Périgueux**; en 1969, **Les caves de la place de la Clautre et les environs de Saint-Front, à Périgueux**; en 1970, **Le portail de l'église de la Chapelle-Mourét**; en 1972, **Croix de carrefours**, ainsi que **Tours « signal » du château de Montignac**; en 1973, **Cave ou cluseau à Terrasson**, **Une cheminée à Chancelade**, **L'ancienne église de Couze**. Tous ces articles étaient évidemment accompagnés de croquis, plans, coupes et élévations. Précisons que tous ces travaux ont été conduits en collaboration par Guy et Monique Ponceau, celui-là se réservant les relevés graphiques et les datations, celle-ci opérant sondages et recherches dans les archives.

Outre ces communications, Guy et Monique Ponceau ont publié dans le volume des « Actes du Congrès de la Fédération historique du Sud-Ouest » (mai 1958), **Les ponts de Périgueux du Moyen Age à nos jours**; dans ceux de la même Fédération (mai 1966), **Les fortifications de Sainte-Foy**. En 1971, le Congrès des Sociétés historiques du Sud-Ouest publia leur étude sur



l'Habitat dans les forêts périgourdines. Enfin, les « Actes du XX^e Congrès d'études régionales » (novembre 1967), ont accueilli la **Maison du vigneron en Bergeracois**, cependant que la revue « Maisons et paysages » publiait la **Maison paysanne périgourdine.**

A cela ne se bornait pas l'activité de Guy Ponceau. Pendant des années il fut la cheville ouvrière de la Commission diocésaine d'art sacré. Il eut ainsi l'occasion de donner des conseils pertinents à de nombreux desservants. C'est lui aussi qui fut le responsable de la restauration générale intérieure des chapelles des Carmélites de Bergerac, du couvent de Sainte-Marthe, du couvent de Château-l'Evêque : toutes trois rendent un émouvant témoignage du goût de Guy Ponceau pour l'art sacré et pour la liturgie. A lui pouvait s'appliquer la parole du psalmiste : **Domine, dilexi decorem domus tuae** (Seigneur, j'ai aimé la beauté de ta maison). Il avait une autre passion, celle des livres, en sorte qu'il s'était lentement et patiemment constitué une des bonnes bibliothèques du Périgord, afin d'avoir sous la main la documentation dont il avait continuellement besoin.

Une photographie rappellera aux membres de la Société le visage de Guy Ponceau. Quant à son profil moral, tout le monde se plaisait à reconnaître sa gentillesse, son désintéressement, son dévouement, sa discrétion, allant parfois jusqu'à la timidité, son bon sens robuste, sa bonhomie, son humour, sa passion pour l'archéologie et son habileté à dessiner.

Notre compagnie perd en lui l'un de ses meilleurs ouvriers, un de ceux qui ont le plus et le mieux enrichi sa documentation, particulièrement sa documentation graphique, jusque-là fort négligée et qu'il a su organiser avec le maximum de clarté et de logique, sachant mieux que quiconque, lui qui avait longtemps travaillé avec des architectes, qu'un bon croquis vaut souvent mieux qu'une longue description.

En saluant la mémoire de Guy Ponceau, la Société historique et archéologique du Périgord présente à M^{me} Ponceau, sa secrétaire adjointe, sa douloureuse sympathie et l'assurance de ses condoléances attristées.

Jean SECRET.