ACCIDENTS DANS LES PASSAGES À NIVEAU

Sept morts et 16 blessés dans 53 collisions

Page 24

MÉFAITS DE LA DROGUE

Il frappe sa mère pour qu'elle le «comprenne»

Page 16

Pour Alger et ses environs

Iftar : 19 : 41 *Imsak* : 04 : 20

ISSN : 1112-7449

MIDI Libre

L'info, rien que l'info

QUOTIDIEN NATIONAL D'INFORMATION

N° 1348 Mardi 16 août 2011 - Prix : 10 DA • www.lemidi-dz.com

AU LARGE D'ANNABA

Revoilà l'émigration clandestine !

Page 24

LE JUGE DÉCIDE D'ARRÊTER LA RETRANSMISSION DU PROCÈS

FIN DU FEUILLETON

BOUTEFLIKA AUDITIONNE LE MINISTRE DE L'AGRICULTURE

Sécurité alimentaire : un défi à relever

■ Le président de la République a indiqué que "*les résultats obtenus dans les différentes filières de large consommation sont encourageants et dénotent qu'il existe des marges importantes de progrès et des réserves de productivité à valoriser*", à l'issue d'une réunion restreinte consacrée au secteur de l'Agriculture et du Développement rural.

Page 7

24 HEURES APRÈS L'ATTENTAT SUICIDE

La vie reprend ses droits à Tizi-Ouzou

Page 4

SITUATION EN LIBYE

El-Gueddafi résiste, les rebelles progressent

Page 24

DÉBAT SUR LES RÉFORMES POLITIQUES

La non association des élites décriée

Page 5

Repères

1.600 migrants sont arrivés en 24h sur l'île italienne de Lampedusa à bord d'embarcations dans lesquelles se trouvaient une centaine de femmes, des enfants, dont trois nouveaux-nés.

16.000 trousseaux scolaires et de tabliers seront distribués par la Direction de l'Action sociale, avant la rentrée scolaire, aux élèves issus de familles nécessiteuses à Constantine.

50 hectares de forêt ont été ravagés par un incendie qui s'est déclaré depuis vendredi dans la province d'Orense du Nord-ouest de l'Espagne poussant à l'évacuation de plusieurs familles.

Début, hier, de la collecte de la Zakat El-Fitr

Le ministre des Affaires religieuses et des Wakfs, M. Bouabdallah Ghlamallah, a déclaré, dimanche à Alger, que la collecte de la Zakat El-Fitr débutera lundi au niveau des mosquées de l'ensemble du territoire national. A cet effet, l'opération de collecte sera annoncée dans toutes les mosquées du pays qui ouvriront leurs comptes CCP en vue de recevoir les fonds de la Zakat avant de procéder ensuite à leur distribution un ou deux jours avant l'Aïd El-Fitr, a indiqué le ministre lors d'une rencontre organisée au forum du quotidien El-Moudjahid. Tous les moyens nécessaires ont été mis en place afin de mener à bien cette opération, notamment des campagnes de sensibilisation au niveau des mosquées et à travers les médias nationaux, souligne M. Ghlamallah. La Zakat El-Fitr est fixée cette année à 100 DA par personne. Les imams seront chargés de la distribution de ces fonds aux nécessiteux inscrits dans les mosquées. S'agissant des malades chroniques à qui il est interdit de faire carème sur ordre du médecin, ils sont tenus à titre de compensation de payer la Fidia correspondant à la somme de 200 DA par jour ou plus, selon leurs moyens, a-t-il rappelé.

Animation nocturne tous azimuts et circulation infernale

Les soirées du Ramadhan sont animées. Qui s'en plaindrait . Des kheimate ici et là proposent des soirées culturelles, concerts agrémentés de thé et narguilé. Cette année, le paquet a été mis pour que les Algérois se détendent après le f'tour. Mais pour se rendre dans les différents quartiers qui proposent de l'animation c'est la croix et la bannière. Des bouchons sur des kilomètres se forment aux abords de ces endroits. Pour rallier la Coupole du 5-Juillet, il faut en moyenne plus d'une heure pour arriver et tourner plus d'un quart-d'heure pour se garer. Ceux qui ont commencé les achats de l'Aïd au centre-ville passent plus de temps en voiture qu'à faire du lèche-vitrine. Au quartier des Annassers, les gargotes de grillades sont prises d'assaut pour ceux qui préfèrent prendre le repas du s'hour avant de rentrer à la maison. Là encore, il faut jouer du volant ce qui n'est pas une partie de plaisir pour stationner et jouer du coude pour pouvoir s'attabler. Mais soit, sans tout cela Ramadhan ne serait pas Ramadhan sans ces petits soucis qui somme toute sont vécus au quotidien tout le long de l'année.

Des magistrats bénéficieront de formation en France

Six groupes de magistrats bénéficieront du 15 août 2011 au 30 septembre 2012 d'une formation spécialisée de longue durée dans les universités françaises, a indiqué dimanche un communiqué du ministère de la Justice. Cette formation, qui se déroulera dans les universités d'Orléans, de Bordeaux 4, de Lille 2 et à l'université Paul Cézanne, s'inscrit dans la continuité du programme de formation dans le pays et à l'étranger tracé par le ministère de la Justice afin d'améliorer l'action judiciaire. La formation portera sur le droit des affaires, la fiscalité, le droit international et européen en matière de sécurité juridique et informatique dans les sociétés numérisées, le droit des entreprises, l'économie et la gestion dans le domaine du droit commun et les sciences politiques, a précisé le communiqué.

Dixit

Karim Djoudi

«Les placements de l'Algérie à l'étranger ne courent aucun risque du fait de la crise des dettes souveraines. Nos placements sont sécurisés sur trois plans : leur capital est garanti, ils sont couverts contre les risques de change et ils sont liquides, c'est-à-dire que nous pouvons les retirer à tout moment. Leur rendement moyen est d'environ 3%. 'Ce qui couvre largement l'inflation actuelle. L'Etat algérien, pour assurer une sécurisation maximale de ses réserves de change, gérées par la Banque d'Algérie, a choisi d'en placer une partie comme des valeurs d'Etat sur des risques souverains, dont le risque est très limité. En d'autres termes, pour qu'il y ait problème sur ces placements, il faut que l'Etat en question soit en faillite ou disparaisse»

Un coq a quatre pattes !

On connaissait le canard à trois pattes et le mouton à cinq pattes, voici maintenant un coq à quatre pattes !C'est une famille de la région qui avait acheté un poussin et qui a découvert ensuite qu'il possédait bien quatre pattes, selon La Dépêche. Le petit coq a maintenant cinq mois. Il est élevé au grain et pèse 5 kg. Ce journal nous précise "qu'il commence à courir après les poules !"
Lorsqu'il finira dans la cocotte, les convives seront heureux de récupérer quatre cuisses. Cela évitera de se disputer pour la cuisse ! Un vétérinaire Tarnais explique l'origine du phénomène : "C'est une déformation à la naissance dans le développement de la couche embryonnaire, le coq n'a pas d'articulation à ses deux pattes supplémentaires, elles ne lui servent donc à rien. Il est sans danger pour la consommation." Mais peut-être qu'on pourrait lui épargner la cocotte, en l'exhibant sur des places de marché, comme un animal de cirque ?

Des lentilles de contact en plaqué or !

Un optométriste indien du nom de Chandrashekhar Chawan, chercheur au centre Shekar Eye Research Center en Inde, a créé des lentilles de contact plaqué or et incrustées de diamants. L'idée lui est venue en regardant sa femme, qui s'est fait récemment implanter des diamants dans sa dentition, explique le site Oddity Central. Pour que les lentilles soient complètement sans danger, Chawan utilise la marque Boston Scleral qui ne touche pas la cornée. Et si les réactions face à son innovation sont mitigées, l'optométriste est persuadé qu'il s'agit de la prochaine mode à Bollywood. "Nous parlons toujours les yeux dans les yeux", explique-t-il à Today. "Si vos yeux scintillent de diamants, on ne peut détourner le regard, leurs yeux seront captivés par vous et votre personnalité". Pour les intéressés, sachez que la paire de ces lentilles coûte la modique somme de 15.000 dollars (environ 10 000 euros). A noter que les bénéfices de la vente seront utilisés pour traiter les patients souffrant du syndrome de Stevens Johnson, une affection cutanée qui peut mener à la perte de la vue. Donc, en plus d'avoir les yeux brillants, vous faites donc une bonne action !

IL SE TIENDRA, DÉSORMAIS, À HUIS CLOS

Le procès de Moubarak ajourné au 5 septembre

Le procès de l'ex-président égyptien, Hosni Moubarak, qui comparaissait à nouveau hier, devant la justice, est ajourné. Le président du tribunal pénal du Caire a annoncé le report au 5 septembre du procès de l'ex-Raïs pour meurtre de manifestants et corruption, en précisant que les audiences se tiendraient, désormais, à huis clos.

PAR SADEK BELHOCINE

L'ex-Président égyptien, Hosni Moubarak, au banc des accusés.

Ahmed Refaât a déclaré que Hosni Moubarak et son ex-ministre de l'Intérieur, Habib el-Adli, seraient jugés au cours d'un seul et même procès, accédant ainsi à l'une des principales demandes des avocats des familles des victimes. Habib El Adli est, également, poursuivi pour le meurtre de manifestants. Son procès avait repris, dimanche, et avait été ajourné au 5 septembre. Le magistrat a aussi décidé de mettre fin «*à la diffusion télévisée des audiences*», afin de préserver l'intérêt général. Les deux audiences du procès ont été jusqu'ici diffusées en direct à la télévision publique et massivement suivies par les Egyptiens. Hosni Moubarak a comparu, couché sur une civière, dans le box des accusés, avec ses deux fils qui se tenaient à ses côtés et semblaient vouloir l'abriter des caméras, comme lors de la première audience le 3 août. Son apparition dans le box grillagé, la première depuis sa chute, avait fait sensation en Egypte et dans le monde entier. Le procès pour meurtre de manifestants et corruption de l'ex-Président égyptien, le premier d'un dirigeant du Moyen-Orient depuis le début du «*printemps arabe*», a repris au Caire sous haute sécurité. L'ex-président égyptien, Hosni Moubarak, est arrivé, hier au matin, sur une civière à l'Académie de police, dans la banlieue du Caire, selon des images diffusées en direct par la télévision publique. L'ex-Président, 83 ans, est arrivé en hélicoptère près de l'Académie, puis a été transporté dans une ambulance jusqu'aux portes du tribunal où doit reprendre son procès. Toujours allongé, Hosni Moubarak a, ensuite, été placé dans le box des accusés, et a brièvement parlé à ses deux fils, qui se tenaient à ses côtés. L'ancien chef de l'Etat, chassé du pouvoir le 11 février par un soulèvement populaire sans précédent, est accusé d'«*avoir donné l'ordre de tirer à balles réelles sur les manifestants ainsi que de corruption*». Près de 850 personnes ont été tuées lors de cette révolte populaire sans précédent en Egypte. Au chapitre de la corruption, l'ex-Raïs est accusé d'avoir permis la vente de gaz égyptien à Israël à des prix inférieurs à ceux du marché. Près de 850 personnes ont été tuées lors de la révolte populaire de janvier-février. Ses fils Gamal et Alaa, qui s'étaient tenus à son chevet tout au long de la première audience, sont jugés à ses côtés pour corruption.Depuis le 3 août, Moubarak, 83 ans, se trouve au Centre médical international, près du Caire. Il avait été admis en avril à l'hôpital international de Charm El-Cheïkh (sud) pour des problèmes cardiaques et y était resté jusqu'à l'ouverture de son procès. L'état de santé de l'ex-Président est «*quasi stable*», et une équipe médicale le suit en permanence, a affirmé l'agence officielle Mena en citant une source médicale. Le procès se déroule sous haute protection policière à l'Académie de police, en banlieue du Caire, qui portait avant la révolte, ironie du sort, le nom de Moubarak.

S. B./ Agences

L'armée égyptienne sort-elle renforcée ?

Le Conseil suprême des forces armées est le premier bénéficiaire du procès de l'ex-président égyptien, Hosni Moubarak, le premier du genre dans le monde arabe. Moubarak n'est pas jugé par un tribunal spécial, et n'a pas été traduit devant les autorités judiciaires au lendemain d'une invasion étrangère (ce qui fut le cas de l'ex-dirigeant irakien, Saddam Hussein).

Avant le mercredi 3 août et l'apparition de Moubarak dans la salle du tribunal, allongé sur une civière, bon nombre d'Egyptiens doutaient de la détermination des membres du Conseil à faire comparaître leur ex-commandant devant la justice. En décidant de ne pas intervenir en faveur de l'ex-Raïs, les responsables militaires viennent de redorer leur blason auprès du grand public et de réaffirmer leur soutien à la révolution.

Dans le même temps, le mouvement révolutionnaire initié par la jeunesse perd peu à peu la confiance du peuple. Le procès ne respectera sans doute pas les normes internationales de la justice. L'évènement est pour le moins médiatique. Médiatique et mineur, car il n'aura que peu d'impact sur le climat politique tendu du pays, alors que se profilent les élections législatives de novembre 2011.

Les détracteurs du Conseil militaire soupçonnaient ce dernier de vouloir s'opposer à la tenue même du procès. Mais le mercredi 3 août, Moubarak, ses fils, l'ancien ministre de l'Intérieur et plusieurs proches collaborateurs de l'ex-Raïs ont été accusés de corruption et d'être impliqués dans le meurtre de manifestants pacifiques.

L'instance a pris la décision de ne pas intervenir; ce qui indique que ses membres sont prêts à voir Moubarak jugé par un tribunal politisé, dès lors que leur propre survie en dépend. En adoptant cette position, le Conseil réaffirme son adhésion à la cause révolutionnaire, surprenant par là même bon nombre de militants progressistes.

Le Conseil militaire en sort renforcé, et prend ainsi l'ascendant sur la jeunesse militante. Au printemps 2011, la population égyptienne était très favorable au mouvement de contestation, mais son enthousiasme s'est quelque peu évanoui depuis. Le procès réjouit certes nombre de militants (puisqu'il est le fruit direct de leur lutte), mais l'influence -- à court terme -- qu'ils peuvent avoir sur les militaires est limitée. Si les militants optent pour une reprise des manifestations au lendemain de cette victoire, leur popularité continuera de décroître.

Dans l'opinion publique, on commence à penser qu'ils dépassent les bornes. Un tel comportement permettrait au Conseil d'orchestrer la transition avec plus de facilité et lui permettrait aussi de conserver sa position privilégiée, ses deux objectifs principaux.

I. A. et agences

Sous la Plume

La parodie de la honte

PAR SORAYA HAKIM

Symbole pour les uns, honni pour les autres, le procès de l'ancien raïs d'Egypte a été suivi avec passion dans le monde arabe. Le monde entier aura pu voir l'image affligeante du tout puissant Président pendant trente ans traîné sur une civière, le visage marqué par la maladie, très affaibli et la main qui porte la trace d'une voie ouverte pour la perfusion. En tête d'affiche, ses deux fils, le ministre de l'Intérieur et dix coaccusés sont conduits dans la cage des accusés, certes, barreaudée mais en plus grillagée. Une cage comme on en voit dans les zoos pour animaux dangereux. Cette image humiliante retransmise à la télévision a stupéfait malgré tout de nombreux Egyptiens. Mais dans un pays où les droits de l'homme ont été bafoués durant 30 ans, ceux qui se sont révoltés reproduisent aujourd'hui les mêmes clichés. Pourquoi cette parodie honteuse ? Est-ce pour montrer à la face du monde qu'un Etat de droit est en train de se construire et qu'il doit se montrer digne de confiance et réponde aux attentes de ceux qui ont mené la révolution à la place Tahrir ? Est-ce pour donner du poids et davantage de crédibilité au Conseil des forces armées ? Ce procès sera-t-il un symbole de la transition politique en Egypte qui est loin d'avoir trouvé ces marques ? Le juge a, cependant, pris une décision courageuse ou qui l'honore, c'est selon. L'ajournement du procès au 5 septembre qui est une victoire pour les familles des accusés, et le procés ne sera plus retransmis à la télévision nationale egyptienne. Il se tiendra à huis clos pour confronter les coaccusés non pas sur les 30 ans de pouvoir du raïs mais sur les évènements de janvier et février qui ont conduit à la chute de Moubarak accusé, entre autres, d'avoir ordonné de tirer à balles réelles sur les manifestants de la place Tahrir. Ce huis clos prononcé par le juge permettrait aux mis en cause d'échapper à une justice de revanche réclamée par les anti-Moubarak. Ce procès est beaucoup plus une parodie, c'est tout juste pour modérer l'excitation du peuple, et ne règlera en aucune manière les problèmes de l'économie égyptienne. Seule la transition politique doit être menée de main de maître pour éviter toutes dérives extrémistes qui conduiraient au chaos.

> *Le monde entier aura pu voir l'image affligeante du tout puissant Président (égyptien) pendant trente ans traîné sur une civière, le visage marqué par la maladie, très affaibli et la main qui porte la trace d'une voie ouverte pour la perfusion.*

S. H.

BENHAMADI LANCE LE PORTAIL ELMOUWATAN.DZ» ET ANNONCE

La 3G dès début 2012

L'accélération de l'usage des TIC dans l'administration publique a sans doute enregistré une nouvelle avancée avec le lancement, dimanche soir, par le ministre de la Poste et des Technologies de la communication et de l'information, du portail elmouwatin.dz.

PAR KAMAL HAMED

Au cours de cette cérémonie, qui s'est déroulée au siège de la Grande-Poste, Moussa Benhamadi a aussi révélé que le lancement de la 3G aura lieu dès le début de l'année 2012.

elmouwatin.dz est un guichet unique destiné à faciliter au citoyen l'accès à l'ensemble de l'information administrative de l'Etat, formalités ou services, a notamment expliqué à l'assistance M. Hocini, chef du projet et cadre au ministère. Selon ce dernier «*le portail e-citoyen a pour objectif de rapprocher l'administration du citoyen et d'introduire davantage de transparente, de souplesse et de facilités tant pour l'administration que pour le citoyen*». Ce site vise, au plan des objectifs stratégiques, d'instaurer une relation de confiance entre l'administration et l'administré. Tout comme il ambitionne aussi, au plan des objectifs opérationnels, de mettre en place un portail officiel dédié aux formalités administratives et services en ligne ; véritable outil de référence-documentaire tant pour les agents de l'Etat que pour les citoyens. Pour le contenu, Hocini a indiqué que ce site offre des services informationnels et des services en ligne, il permet aussi de consulter la réglementation en vigueur et offre des liens utiles renvoyant vers d'autres sites d'institutions. Doté de versions en arabe et en français, ce site structuré en rubriques, a l'ambition de devenir un véritable système d'information et outil de référence-documentaire tant pour les agents de l'Etat que pour les citoyens. Avec le lancement de ce portail l'internaute peut, au lieu de consulter plusieurs sites, consulter ce site pour y trouver toutes les informations utiles. Dans son allocution le ministre n'a pas caché sa satisfaction lorsqu'il a notamment indiqué que «*le contenu du portail est satisfaisant, car c'est le résultat de plusieurs mois de travail*». Pour Moussa Benhamadi, qui a surtout mis l'accent sur l'amélioration de la relation entre l'administré et l'administration, «*le groupe de travail chargé de la gestion du site est appelé à poursuivre son travail pour améliorer la qualité des prestations*». Benhamadi a aussi souligné que le portail va publier les textes législatifs simplifiés dans les deux langues afin de permettre au citoyen d'être au fait de la législation en cours. Par ailleurs le ministre de la Poste et des Technologies de la communication et de l'information a fait une révélation de taille en annonçant le lancement de la 3G en Algérie dès début 2012, soit probablement au mois de janvier prochain. «*le dossier de la 3G est en bonne voie*» a affirmé le ministre lors d'un point de presse tenu à l'issue de la cérémonie. D'ailleurs , a-t-il ajouté , «*Le cahier des charges pour la 3G sera publié la deuxième semaine du mois de septembre*» Ainsi donc avec la concrétisation de ce projet le secteur de la téléphonie mobile, qui accuse déjà un certain retard comme le reconnaît le ministre, va effecteur un grand bond en avant. A l'évidence la 3G, comme l'a d'ailleurs indiqué Moussa Benhamadi, sera ouverte aux trois opérateurs, à savoir Orascom Télécom Algérie, (OTA, Djezzy), Algérie Télécom Mobilis (public) et Watania Télécom Algérie (WTA, Nedjma). Interpellé sur le choix de la 3G au lieu d'aller directement vers la 4G Benhamadi a expliqué que «*ce sont les raisons économiques qui sont à l'origine de ce choix*». Le ministre a expliqué que l'introduction de la 4G est très coûteuse, ce qui aurait eu incontestablement des incidences directes sur l'accès des citoyens à cette technologie qui aurait été, de ce fait, réservée exclusivement à une minorité de privilégiés. «*C'est un problème de coût d'accès. Nous ne voulions pas alourdir les charges des trois opérateurs, dont deux d'entre eux disposent déjà d'équipements 3G, et pour qu'ils ne répercutent pas ces frais sur le citoyen* » dira ainsi Moussa Benhamadi qui a assuré que la 3G sera proposé «*à des prix abordables et avec une qualité de service irréprochable*».

Moussa Benhamadi.

K. H.

ISOLATION THERMIQUE DES CONSTRUCTIONS

L'Aprue financera les travaux

PAR RAYAN NASSIM

L'Agence nationale pour la promotion et la rationalisation de l'utilisation de l'énergie (Aprue) financera les travaux d'isolation thermique des constructions dans le cadre de la deuxième phase de l'opération Eco-bât destinée à améliorer l'efficacité énergétique des constructions, a indiqué, hier, un responsable de cette agence.

Inscrite dans le cadre du programme national de maîtrise de l'énergie pour la période 2010-2014 (PNME), adopté en février par le gouvernement, la deuxième phase d'Eco-bât porte sur une subvention financière du coût relatif aux travaux de montage de vitres pour isolation thermique de logements. Le financement de ces travaux, dont le lancement est prévu à partir du troisième trimestre, est subventionné à hauteur de 80% à condition que le coût ne dépasse pas le plafond de 40.000 dinars par construction, a précisé le même responsable. Les subventions relatives à cette opération pourraient être retirées des agences de la Banque pour le développement local (BDL), qui s'est vue confier la gestion du volet financier de toutes les opérations inscrites dans le PNME, a-t-il ajouté. Quelque 16.000 m² de vitres pour isolation thermique sont prévus pour cette opération qui sera, d'abord, destinée aux équipements à utilité publique comme les établissements scolaires, sanitaires et hôteliers avant de la généraliser pour le grand public à partir de 2012. La première phase d'Eco-bât, qui portait sur la construction de 600 logements socio-participatifs (LSP) à haute performance énergétique (HPE) à travers 11 wilayas, s'est, quant à elle, achevée puisque tous les logements concernés sont en chantier et seront progressivement livrés, indique-t-on de même source. Les surcoûts liés à la construction de ces logements sont pris en charge à hauteur de 80% par le FNME, rappelle-t-on. Outre Eco-bât, le PNME comprend quatre autres opérations, à savoir Eco-lumière, Alsol, Prop-air, Top-industrie. Eco-lumière consiste à mettre à la disposition des ménages de lampes à baisse consommation d'énergie (LBC) afin d'améliorer la performance de l'éclairage de leur foyers et de réduire leurs factures d'électricité. Alsol porte sur le montage de chauffe-eaux solaires, alors que Prop-air vise à promouvoir l'utilisation du GPL carburant par les particuliers et dans le secteur des transports, tandis que l'opération Top-industrie porte sur la réalisation d'audits énergétiques dans le secteur de l'industrie, notamment les activités grosses consommatrices d'énergie comme la pétrochimie, le raffinage et la production de matériaux de construction (cimenteries, verreries, céramique).

R. N.

ACCROISSEMENT DES IMPORTATIONS ALGÉRIENNES

La CNPA préoccupée

La Confédération nationale du patronat algérien (CNPA) a exprimé, hier, ses préoccupations relatives à la hausse continue des importations algériennes et mis en garde contre les conséquences de ce qu'elle a qualifié de «*gaspillage*». «*La manne pétrolière doit être utilisée pour financer l'économie et relancer le tissu industriel et non pas pour excéder dans le financement des importations*», a averti son président, Mohamed Saïd Naît Abdelaziz, lors du forum du centre «Algeria-invest» à Alger, rapporte l'APS. La «*dépendance accrue*» vis-à-vis de l'extérieur, exprimée par des importations annuelles dépassant les 40 milliards de dollars, est due à «*une insuffisance patente de l'offre des biens et services*», selon lui. Durant le premier semestre de 2011, les importations ont atteint 23,29 milliards de dollars contre 20,05 milliards de dollars au cours de la même période de 2010, soit une hausse de 16,14%. Les importations de produits alimentaires ont progressé de 59% alors celles des céréales ont quasiment doublé. En raison d'une «*masse de difficultés*» qu'elles rencontrent, des entreprises nationales «*préfèrent se tourner vers l'import avec tout ce que cela a de perver,s c'est-à-dire le gaspillage*», a expliqué M. Naît Abdelaziz. Pour faire face à cette situation, le seul remède serait, selon lui, «*d'impulser la création de nouvelles entreprises de production ne serait-ce que pour remplacer celles qui ont disparu, comme les entreprises du textile, de la chaussure, de la mécanique et de manufactures*».

L. B.

24 HEURES APRÈS L'ATTENTAT SUICIDE

La vie reprend ses droits à Tizi Ouzou

PAR LOUNÈS BOUGACI

La vie a repris ses droits à Tizi-Ouzou après la journée infernale de dimanche dernier. Hier, les trois routes principales, qui étaient fermées à la circulation durant toute la journée de dimanche par les services de sécurité, ont été rouvertes. Il s'agit du boulevard Abane-Ramdane, de la rue Lamali-Ahmed et du boulevard Houari-Boumediene. Hier, dès les premières heures de la matinée, la ville de Tizi-Ouzou grouillait déjà de monde et de voitures. Même dans la soirée de dimanche dernier, juste après le f'tour, la ville a été envahie par les citoyens et les familles et ce, à l'instar des soirées qui ont précédé le jour de l'attentat suicide ayant fait pas moins de trente-quatre blessés. Contrairement a ce qui était craint donc, l'attentat bien que spectaculaire n'a pas réussi à faire changer les habitudes quotidiennes des citoyens de la ville de Tizi-Ouzou. Bien que les citoyens, habitant dans les cités mitoyennes du siège de la première Sûreté urbaine, étaient encore sous le choc hier, il faut souligner qu'il ne restait pratiquement pas de trace de l'acte terroriste. Tout le périmètre touché par l'attentat a été nettoyé durant la journée de dimanche passé. Après le ftour, l'opération de déblayage s'est poursuivie avec, notamment, le concours des citoyens bénévoles ainsi que des travailleurs municipaux. La ville de Tizi-Ouzou était très animée, hier, ainsi que durant la soirée de dimanche. Et contrairement aux rumeurs faisant état de l'annulation des activités culturelles suite à ce qui s'était passé, la maison de la culture de Tizi-Ouzou a abrité le gala artistique prévu depuis le début du mois et au Théâtre régional Kateb-Yacine, le programme de présentation des pièces s'est poursuivi normalement. Ainsi, la population de la région a fait preuve d'une grande force psychologique compte tenu de la manière avec laquelle elle a agi suite à l'attentat suicide. Des rumeurs ont circulé en fin de journée de dimanche concernant, notamment, l'alourdissement du bilan de l'attentat mais à chaque fois les informations étaient vite infirmées. Les services de sécurité de la wilaya de Tizi-Ouzou sont à pied d'œuvre et poursuivent leur enquête pour déterminer les circonstances de la perpétration de cette opération kamikaze. Des sources généralement bien informées nous ont indiqué, hier, que les premiers éléments de l'enquête ont montré que la Toyota Hilux ayant servi lors de l'attentat, a été prise à un citoyen habitant dans la région des Ouadhias dans un faux barrage dressé dans la soirée de samedi dernier. Le propriétaire de la camionnette a été séquestré et n'a été libéré qu'après l'accomplissement de l'acte terroriste, ajoute la même source. Quant à l'opération d'identification du terroriste kamikaze, elle se poursuit au niveau d'un laboratoire à Alger, indique notre source.

L. B.

DÉBAT SUR LES RÉFORMES POLITIQUES

La non association des élites décriée

Les réformes politiques telles que projetées en Algérie sont mal cernées du fait de la non-clarification de leurs objectifs et de la non détermination de leur contenu.

PAR LARBI GRAÏNE

C'est ce qui ressort en substance de la conférence-débat qu'a animée, dans la soirée de dimanche à Alger, le politologue Abdelaziz Djerrad dans le cadre des veillées de l'espace *Mille et Une News* du quotidien *Algérie News*. Il est vrai que la défection de dernière minute «*pour raison de programmation*» d'Amar Belhimeur, qui devait co-animer la conférence, a déteint sur le débat puisque Abdelaziz Djerrad a réussi la gageure d'esquiver tout le temps qu'aura duré la conférence toutes les questions qui lui ont été posées par l'assistance. Son discours a consisté, finalement, en un énoncé de principes théoriques sur la meilleure manière de mener des réformes politiques. A travers l'énumération des conditions requises pour le lancement de ces réformes, le conférencier a sous-entendu que celles-ci ne peuvent être reconnues comme telles. Selon Abdelaziz Djerrad, «*pour qu'il y ait réforme, il faut des objectifs clairs, une volonté politique ainsi qu'une définition au préalable du concept de réforme*». Et d'ajouter : «*On ne connaît pas encore le contenu de ces réformes, la seule précision qu'a apportée le pouvoir sur ce point c'est de dire qu'il veut réaliser des réformes en profondeur.*» Autre condition à remplir pour garantir le succès des réformes selon le conférencier : la transparence et le consensus. Or, a-t-il fait observer, «*il n'y a pas de consensus. Des partis d'opposition ont rejeté l'offre de dialogue du pouvoir et beaucoup parmi ceux qui ont répondu à l'invitation des autorités ont exprimé un point de vue contraire à celui officiel des gouvernants*». Et de citer l'exemple du «*Parti des travailleurs qui exige la dissolution de l'Assemblée populaire nationale*». En outre, le conférencier a posé une série de questions à propos du processus devant mettre en œuvre les réformes en question : «*Qui est derrière ; qui les met en œuvre ; qui les exécute ; sont-elles à court ou à long termes ; faut-il aller vers des consultations ou préparer des textes législatifs ou organiser un référendum ?*». Toute réforme est tributaire de la crédibilité de celui qui décide, a-t-il ajouté. Puisant dans l'histoire récente de l'Algérie, ce politologue s'est désolé, toutefois, de ce que les réformes de par le passé «*aient eu lieu dans des laboratoires*». «*Tout se fait sans les élites ; c'est une faute fondamentale*», a-t-il dit. Et d'insister sur la dimension historique de ces réformes qui, selon lui, «*devraient être mises en œuvre au moment voulu*». «*Il fut un temps où l'on conseillait Bachar al-Assad d'engager des réformes en Syrie, mais au vu de ce qui vient de se passer dans ce pays, c'est trop tard*», a-t-il regretté. Et de citer ce mot d'un politologue : «*Avant c'est tôt, après c'est trop tard.*» Pour rappel, des réformes politiques ont été décidées par le président de la République qui avait chargé Abdelkader Bensalah, président du Conseil de la nation de mener des consultations afin de collecter les avis de la classe politique et des acteurs de la société civile. Le chef de l'Etat a proposé, entre autres, la révision de la loi sur les associations, de la loi sur les partis politiques, le code de l'information, le code de wilaya tout en maintenant l'actuelle APN dont le mandat devrait s'achever en 2012. Il a proposé, également, un amendement de la Constitution qui devrait intervenir à l'issue de la révision globale de l'arsenal législatif. **L. G.**

Abdelkader Bensalah.

4 MOIS APRÈS L'ANNONCE DES RÉFORMES

Le MSP s'impatiente

PAR AHMED BOUARABA

Après 4 mois du discours historique du président de la République, Abdelaziz Bouteflika, le 15 avril 2011, annonçant des réformes politiques globales, le parti islamiste de l'Alliance présidentielle, le Mouvement de la société pour la paix (MSP), semble partager quelques positions avec certains partis de l'opposition. Ainsi, son président, Bouguerra Soltani, a appelé, hier à Alger, à rendre publiques dans les plus proches délais les décisions auxquelles ont abouti les consultations politiques, affirmant que tout manquement pourrait avoir des retombées «*néfastes*». Animant une conférence de presse portant sur le traitement de questions d'ordre social au siège de son parti, M. Soltani a déclaré qu'«*après 4 mois du discours de l'espoir du président de la République annonçant les réformes et devant une lenteur de ces réformes il nous est impératif de réagir*». Estimant que «*le temps commence à passer*», le président du MSP s'est dit convaincu de l'existence d'une différence entre la volonté du président de la République et l'application de ces mesures sur le terrain par les administrations concernées. «*Après avoir reçu 250 personnalités, nous voulons savoir les résultats des consultations*», a-t-il insisté. Rappelons que lors de son discours à la Nation, Le chef de l'État avait annoncé une révision «*profonde*» de la loi électorale, et une révision «*prochaine*» de la loi relative aux partis politiques ainsi que celle des associations dans la société civile.

Concernant le projet de loi du code électoral, le premier responsable du MSP dira que «*cette mesure est décourageante et nous espérons que le gouvernement va approfondir le dialogue*». Pour ce qui est de celui des partis politiques, M. Soltani estime que ces réformes sont insuffisantes. S'agissant du code de la commune, Bouguerra Soltani a été catégorique en déclarant que «*le MSP n'est pas satisfait*». Selon lui, cet appel ne représente «*pas de l'égoïsme mais un cri d'alerte*». Le conférencier a, au cours de son intervention, mis l'accent sur le projet de loi du code électoral le qualifiant de «*négatif*». «*Nous voulons un projet politique non pas un code technique*», a-t-il dit. Il a, également, dénoncé le renvoi de certains textes de loi à la réglementation. M. Soltani a, en outre, déploré le fait que la commission de contrôle des élections relève du ministère de l'Intérieur et des Collectivités locales. Il a, ainsi, appelé à ce que ladite commission soit sous le contrôle du ministère de la Justice.
A. B.

MARCHÉ DU MÉDICAMENT

Les exigences du PT

PAR INES AMROUDE

Le secrétariat du bureau politique du Parti des travailleurs (PT) a exhorté, dimanche, l'Etat à assurer lui-même l'approvisionnement du marché national du médicament et à mettre un terme aux tensions provoquées par des «*lobbies identifiés*». Dans un communiqué rendu public à l'issue de la réunion hebdomadaire du secrétariat de son bureau politique, le PT a noté «*avec inquiétude l'absence de mesures énergiques d'urgence afin de mettre fin au diktat des importateurs-distributeurs de médicaments qui mettent en danger la vie de millions de malades par leurs agissements mercantiles*». En ce sens, le PT a appelé les autorités à «*briser, sans délais, le monopole privé*», par la «*réouverture*» des entreprises publiques (Endimed-Digromed) qui étaient chargées de la distribution au détail et en gros des médicaments. Evoquant le secteur de l'industrie, le PT a indiqué approuver les mesures annoncées par le ministre de tutelle, dont le secteur a fait l'objet, il y a quelques jours, d'une réunion restreinte d'évaluation présidée par le président de la République. Ces mesures, a souligné la même source, sont de nature à «*renforcer le tissu industriel du pays*». En revanche, il s'est interrogé sur «*les raisons qui empêcheraient le gouvernement d'agir pour mettre fin à tout type de partenariat qui ne réponde pas aux besoins de la nation et qui de plus est, selon lui, contraire à la réorientation économique en cours depuis 2008*».

Revenant sur la dernière grève du personnel navigant commercial d'Air Algérie, le PT a «*déploré la non conclusion d'un accord salarial*», appelant à cet effet le gouvernement à dégager une «*subvention supplémentaire*» au profit d'Air Algérie afin de «*rétablir le PNC dans son droit légitime*».

Par ailleurs, sur le plan politique, le PT a relevé une «*absence d'initiative du gouvernement, à même de donner un débouché positif aux aspirations profondes de la population au changement*». **I. A.**

MESSAGERIE EXPRESS DE BAB EL-OUED

Les travailleurs en grève illimitée

Les travailleurs de la Messagerie express de Bab El-Oued, relevant de l'Agence nationale d'édition et de publicité (Anep), ont entamé dimanche une grève illimitée, soulevant plusieurs revendications relatives, notamment, à la Prime de rendement collectif (PRC) et à l'augmentation des salaires.

A cet égard, le secrétaire général du syndicat de l'entreprise, Tarek Nazli, a indiqué, dans une déclaration à l'APS, que les travailleurs, environ 200 employés, revendiquent «la PRC convenue entre le syndicat et l'administration, estimée à 25% avec effet rétroactif à partir de 2008». Les travailleurs appellent, également, à «l'application de l'augmentation des salaires de 21%, décidée suite à la dernière tripartite». Cette grève a, en outre, touché la filière de l'entreprise à Constantine, a-t-il précisé. Le directeur général de l'entreprise, Ahmed Cherbiti, a réfuté tout accord conclu entre le syndicat et l'administration sur une PRC de 25% avec effet rétroactif à partir de 2008. L'accord contenu dans la convention collective prévoit que la PRC «sera établie à l'avenir», sachant que le taux de cette prime telle qu'elle est définie dans le décret en question «varie entre 5 et 25%», selon la situation financière de l'entreprise.

Concernant la revendication relative à l'augmentation des salaires de 21%, il a souligné que durant la semaine passée, «une augmentation de 16% a été décidée avec effet rétroactif à partir de janvier 2010». Le responsable a précisé que la réunion de la tripartite «a fixé une augmentation des salaires allant entre 5 et 21 % et non systématiquement à 21%», soulignant que le conseil d'administration de l'entreprise, «prenant en compte le pouvoir d'achat des travailleurs, avait décidé une augmentation de 16%, et ce, même si l'entreprise connaîtra fin 2011 un déficit financier». M. Cherbiti a rappelé que son entreprise avait décidé, ces dernières années, des augmentations de salaires ayant atteint «12,5% en 2007 et 5% en 2010», sans compter les primes accordées lors des occasions et fêtes dont la prime d'encouragement «dont ont bénéficiée les travailleurs en juin dernier, estimée à 40.000 dinars».La Messagerie express compte 5 unités : Bab El Oued, Constantine, Ghardaïa, Oran et Béchar, outre le siège de l'entreprise situé à El-Biar. La Messagerie express est une filière de l'Anep, spécialisée dans la distribution du courrier bancaire ainsi que la distribution des journaux aux institutions de l'Etat.
R. N.

AGRICULTURE ET DÉVELOPPEMENT RURAL

Bouteflika appelle à relever le défi de la sécurité alimentaire

Le président de la République a indiqué que ''les résultats obtenus dans les différentes filières de large consommation sont encourageants et dénotent qu'il existe des marges importantes de progrès et des réserves de productivité à valoriser'', à l'issue d'une réunion restreinte consacrée au secteur de l'Agriculture et du Développement rural.

PAR MOKRANE CHEBBINE

Ces résultats "*doivent être consolidés par un recours plus large et plus soutenu, notamment, aux techniques modernes d'irrigation et d'exploitation",* a ajouté le chef de l'Etat, soulignant que "*la diffusion du savoir et du savoir-faire scientifiques et techniques, la formation et la vulgarisation permettront de relever efficacement le défi majeur que constituent des rendements et des productions durablement élevés*". Il a noté par ailleurs l'impact positif des mesures mises en oeuvre dans le cadre du système de régulation des produits agricoles de large consommation, appelant le gouvernement à persévérer dans ce sens, à consolider ce dispositif et à élargir son application à tous les produits agricoles et agroalimentaires de large consommation.

Le chef de l'Etat a également insisté sur *"la poursuite de la construction et de la consolidation des espaces interprofessionnels de concertation, de coordination, d'entraide et de mutualisation qui contribuent à une meilleure prise en charge des préoccupations du monde agricole et rural et à son ouverture sur les autres métiers notamment industriel et sur la technologie et la modernité*". Et d'affirmer que "*les pouvoirs publics resteront attentifs à un développement harmonieux et équilibré des espaces ruraux ainsi qu'à l'amélioration des conditions de vie des populations rurales"*, tout en exhortant les élus et les collectivités locales à agir pour une plus grande mise en synergie et une intégration des moyens, des efforts à la base et des ressources financières mobilisées pour un développement durable au bénéfice des populations rurales et des générations futures. En outre, le président de la République a souligné la nécessité de renforcer l'encadrement de l'activité agricole en compétences requises, notamment les techniciens et ingénieurs agronomes. Le chef de l'Etat a enfin appelé tous les acteurs qui opèrent dans les secteurs agricole, de l'élevage et des industries agroalimentaires à renforcer leur engagement dans le programme du renouveau agricole, aujourd'hui plus que par le passé et ce aux fins d'un accroissement significatif de la production nationale, d'une réduction des importations et, partant, contribuer à relever le défi de la sécurité alimentaire.

Benaissa expose les avancées du secteur

Le ministre de l'Agriculture et du Développement rural a présenté, à cette occasion, un exposé relatif aux grandes actions qui ont marqué le secteur au cours de l'année 2010 et mis en exergue les tendances de l'évolution du secteur agricole durant la période 2000-2010 et à l'horizon 2014. Rachid Benaïssa a notamment cité l'évolution du règlement structurel de la question du foncier agricole dans le cadre d'une approche globale et cohérente, traitant à la fois des terres du domaine privé de l'état, des terres privées et des terres forestières, ainsi que des modes de leur utilisation, la plus rationnelle et la plus sécurisante. L'opération de reconversion de droit de jouissance en droit de concession qui se déroule dans de bonnes conditions, ainsi que la mise en place du système de régulation des produits agricoles de large consommation, qui a nécessité le développement de nouvelles capacités d'observation des filières et la mise en cohérence d'un faisceau de mesures de différentes natures permettant non seulement la protection des revenus des agriculteurs et des éleveurs, mais aussi la constitution des stocks d'intervention aux fins de stabilisation des marchés ont été également relevés par le ministre en charge de ce secteur. Et de rappeler l'adaptation de la politique de financement bancaire et de soutien qui a porté, notamment sur le renforcement du financement bancaire réalisé à travers la mise en place de produits financiers adaptés et incitatifs et l'adaptation de la politique de soutien direct qui est dédié à la politique de l'équipement et à la modernisation des exploitations nouvellement créées, au renforcement des capacités de production. Aussi le ministre a-t-il axé son exposé sur le renforcement des capacités humaines et l'appui technique aux producteurs, la protection de l'environnement, notamment la lutte contre la désertification, le traitement des bassins versants, l'appui à la mise en valeur des périmètres agricoles, la gestion et l'extension du patrimoine forestier et la conservation des écosystèmes naturels.

Taux de croissance prévisionnel de 7,7 %

L'analyse tendancielle indique un accroissement régulier de la production nationale pendant les dix dernières années. La production agricole durant la campagne a permis de confirmer la relance de la croissance des productions agricoles. Alors qu'en 2009 la forte croissance enregistrée avait été tirée principalement par la production exceptionnelle des céréales, celle de 2010 (plus de 6%) l'a été par les résultats obtenus dans les maraîchages, l'arboriculture, le lait, les viandes et les légumes secs. Pour l'année en cours, les prévisions de croissance se situent à 7,7%. Par ailleurs, la politique de renouveau rural menée dans les collectivités locales autour de quatre programmes intégrés- la modernisation des villages et ksours, la diversification des activités économiques en milieu rural, la protection et la valorisation des ressources naturelles, et du patrimoine rural matériel et immatériel-, a permis l'émergence d'un développement participatif.

M. C.

FACE À LA PERSISTANCE DES INQUIÉTUDES SUR LA CROISSANCE MONDIALE

Les cours du pétrole reculent

Les prix du pétrole se repliaient hier lors des échanges européens, effaçant leurs gains engrangés dans les échanges asiatiques, en raison d'inquiétudes persistantes sur la croissance mondiale et la crise des dettes en zone euro.

A Londres, le baril de Brent de la mer du Nord pour livraison en septembre s'échangeait à 107,56 dollars en fin de matinée, en baisse de 47 cents par rapport à la clôture de vendredi.

A New York Mercantile Exchange, le baril de "light sweet crude" (WTI) pour la même échéance reculait de 87 cents, à 84,51 dollars. Les cours du baril "*tentent toujours de se consolider",* évoluant "*dans une fourchette de prix étroite et dans des volumes d'échanges modérés"*, commentait un analyste de VTB Capital.

Mais, il est "*très improbable*", selon lui, que "*l'on assiste à un rebond significatif des marchés pétroliers tant que subsisteront les vives inquiétudes sur la croissance mondiale et sur les problèmes des dettes souveraines européennes".*

Après avoir terminé vendredi en légère baisse à New York une semaine marquée par une volatilité extrême, les prix du pétrole ont grimpé hier dans les échanges asiatiques et en début d'échanges européens, portés par la hausse des places boursières. Mais les cours ont de nouveau chuté, dans le sillage d'un affaiblissement des Bourses victimes des inquiétudes persistantes sur les dettes souveraines de la zone euro, à la veille d'une réunion cruciale entre le président français Nicolas Sarkozy et la chancelière allemande Angela Merkel.

Alors que ce sommet de crise est destiné à enrayer l'emballement des marchés et la crise de défiance des investisseurs, "*il ne faut rien attendre de spectaculaire"*, a averti lundi un porte-parole de la chancelière, précisant que la possible création d'euro-obligations "*ne jouera aucun rôle*" lors de la rencontre.

R. E.

IL PASSE AU DESSUS DE 1,43$

L'euro poursuit sa progression

L'euro poursuivait sa nette progression lundi, évoluant au-dessus de 1,43 dollar, tandis que le yen et le franc suisse se repliait, dans un marché quelque peu rassuré par l'accalmie des places boursières mais toujours suspendu à la crise des dettes en zone euro. L'euro montait face au billet vert à 1,4310 dollar contre 1,4249 vendredi soir.

La devise européenne progressait aussi face à la monnaie nippone, à 109,93 yens contre 109,30 vendredi soir.

Le dollar regagnait du terrain face au yen, considéré comme une valeur refuge, à 76,88 yens contre 76,70 vendredi soir, et tentait difficilement de s'éloigner de son plus bas niveau depuis la Seconde Guerre mondiale (76,25 yens) atteint le 17 mars. Les marchés attendent notamment la rencontre entre le président français Nicolas Sarkozy et la chancelière allemande Angela Merkel mardi : un sommet de crise destiné à enrayer la spirale de défiance qui frappe la zone euro. "Cette réunion sera cruciale pour le reste de la semaine. Il est peu probable qu'elle débouche sur des arrangements décisifs, mais elle pourrait au moins mettre en avant leur volonté politique d'agir de concert pour sauver l'euro", indiquaient des analystes. La monnaie unique européenne profitait par ailleurs de l'élan des places boursières, qui poursuivaient lundi leur net rebond entamé jeudi et vendredi. Face à ce regain de confiance des opérateurs, les valeurs refuge comme le yen et le franc suisse reculaient sensiblement au profit de devises à plus haut rendement. Les incertitudes persistantes sur la contagion et l'ampleur de la crise des dettes souveraines en zone euro devraient cependant continuer d'entretenir la nervosité des intervenants après deux semaines marquées par une violente volatilité.

Le président de la Banque mondiale, Robert Zoellick, a estimé samedi que l'économie mondiale était entrée dans une "phase nouvelle et plus dangereuse" et que les pays de la zone euro allaient devoir réagir rapidement. La devise helvétique continuait de décrocher face à l'euro après l'intervention de la banque centrale helvétique, à 1,1367 franc suisse, comme face au dollar à 0,7945 franc. La livre britannique accélérait son recul face à l'euro, à 87,85 pence, mais montait face au billet vert à 1,6291 dollar. L'or cotait à 1.742,55 dollars, contre 1.736 dollar vendredi au fixing du soir, loin du sommet historique atteint jeudi à 1.814,95 dollars

R. E.

AHNIF (BOUIRA), POTENTIALITÉS ÉCONOMIQUES NON EXPLOITÉES

Commune cherche développement

Situé à 40 km à l'est de Bouira, Ahnif, petit village que l'on aperçoit sur la route vers M'chedellah, refuse d'être classé comme un ''lieu dit''.

BOUZIANE MEHDI

La situation sociale et économique de la commune d'Ahnif est marquée par un taux de chômage frôlant les 40%, des potentialités économiques non exploitées et l'absence d'investisseurs.

«Et pourtant, ce ne sont pas les potentialités économiques qui manquent», estime le P/APC, M. Soum Mohamed Salah, selon lequel les deux mines, dont une de plâtre, devraient attirer des investisseurs. Selon une étude des services des mines et de l'énergie de la wilaya de Bouira, la durée de vie de ces deux mines dépasserait les 140 ans, indique l'APS.

Pour attirer les investisseurs, la commune a dégagé un important portefeuille foncier d'une superficie de plus de 14 hectares cessibles, auxquels vont prochainement s'ajouter 20 autres hectares supplémentaires.

Selon son premier responsable, la commune est, pour le moment, *"à la recherche d'investisseurs"* pour relancer l'activité économique locale et créer de l'emploi.

S'agissant de l'activité économique développée au niveau d'Ahnif, l'agriculture et, à un degré moindre, les services, occupent le quotidien des habitants de la commune.

Mais l'activité principale est l'agriculture, avec comme grandes spécialités la céréaliculture et l'oléiculture, en plus de l'élevage bovin et ovin.

L'oléiculture occupe 45% des 3.688 hectares de SAU de la commune, le reste de la superficie agricole étant consacré à diverses cultures. Les 700 hectares d'oliveraie ont ainsi produit près de 2.100 quintaux en 2011 alors que les céréales s'adjugent la seconde place avec 350 hectares emblavés ayant permis d'engranger 5.500 quintaux en 2010, soit un rendement moyen de 20 quintaux à l'hectare, précise l'APS, ajoutant que l'élevage est également une activité très développée à Ahnif pratiqué avec un patrimoine de près de 700 têtes entre bovins et ovins. Globalement, le secteur agricole compte près de 1.500 agriculteurs.

Par contre, les métiers du terroir sont une activité de plus en plus pratiquée dans la commune où "le retour aux sources" est perçu comme une issue au manque d'opportunités d'emplois dans la région.

Le travail de la poterie et des métiers d'artisanat, dont les produits sont exposés à Ighrem, sont ainsi pour de nombreux habitants une source de revenus et, surtout, une manière de combattre le chômage chronique qui sévit dans cette commune. Ahnif aurait été surnommé ainsi par des érudits musulmans de rite «hanifite», de passage au village. Par contre, les autres sources soutiennent la thèse d'un nom dérivant du «berbère» signifiant la «disette» faisant référence à la piètre récolte agricole récurrente de sa terre, travaillée ou délaissée.

Ahnif est l'une des cinq communes, issue du découpage de 1984, relevant de la daïra de M'chedallah et compte 10.000 habitants, conclut l'APS.

B. M.

BOUMERDES, OPÉRATIONS DE SOLIDARITÉ

Près de 14.000 familles nécessiteuses recensées

Près de 14.000 familles nécessiteuses, recensées à travers 800 quartiers populaires des communes de la wilaya de Boumerdès, sont concernées par les opérations de solidarité Ramadhan, selon la Direction de l'action sociale (DAS).

Une enveloppe de plus de 43 millions de dinars, dont une grande partie mobilisée sur budgets de la wilaya, des communes et du ministère de la Solidarité nationale, a été destinée pour l'acquisition des couffins du Ramadhan, dont la distribution au profit de ces familles a été entamée en ce début du mois sacré, a précisé la DAS.

Le restant de cette enveloppe a été fourni par des bienfaiteurs (5 millions de dinars), le Fonds de solidarité de la Direction des affaires religieuses et des wakfs (8 millions de dinars) et de collectes réalisées au niveau des mosquées notamment. Par ailleurs, un total de 500 couffins du Ramadhan, destiné par l'entreprise Sonatrach, profite aux personnes relevant des catégories aux besoins spécifiques et aux familles démunies recensées à travers les localités reculées de la région, à l'instar d'Ouled Hadhadj, Sidi Daoud, Ouled Aïssa, Cap Djinet, Béni Amrane, Larbaâtache et Béni Choud Baghlia.

Ce mois sacré verra, en outre, l'ouverture de 12 restaurants de la Rahma à travers la région, dont la bonne marche sera assurée par quelque 250 bénévoles, a ajouté la même Direction.

APS

TIZI-OUZOU

Ouverture de 50 classes d'enseignement spécial

La Direction de l'éducation de la wilaya de Tizi-Ouzou prévoit d'ouvrir, pour cette rentrée scolaire, 50 classes d'enseignement spécial au niveau du cycle primaire, au profit d'élèves éprouvant, pour de multiples raisons, des difficultés d'assimilation des cours, a indiqué le directeur du secteur. "Cette disposition participe d'une démarche visant à atténuer la déperdition scolaire intervenant à un âge précoce", a relevé M. Noureddine Khaldi. Considéré comme un produit de la réforme du secteur de l'éducation, l'enseignement spécial a été introduit au niveau du primaire depuis l'année scolaire 2008-2009 à l'échelle nationale, avec 5 classes pour atteindre, l'année passée, 25 divisions pédagogiques.

Par ailleurs, la Direction de l'éducation a initié une opération destinée à l'amélioration des connaissances et aptitudes des enseignants au niveau des trois premières années du primaire, par le biais de cours dispensés selon le mode de la formation continue, ayant ciblé quelque 2.475 enseignants.

Une session de secourisme en septembre

La direction de wilaya de Tizi-Ouzou de la Protection civile lancera en septembre prochain la quatrième session de formation en secourisme.

"Cette formation de masse s'adresse aux citoyens qui désirent apprendre les gestes qui sauvent", a indiqué le chargé de la communication, le lieutenant Cherif Ghozal.

Encadrée par des officiers et des officiers médecins, cette formation se déroulera au niveau des maisons de jeunes.

Trois sessions ont été déjà organisées. La première, en janvier, a permis la formation de 119 stagiaires, la deuxième, en mars, avec 282 bénéficiaires, et la troisième, en mai passé, a concerné 193 candidats. Des diplômes de secourisme sont attribués aux stagiaires déclarés admis au test d'évaluation, a indiqué le même responsable.

CHLEF

Plus de 990 millions de dinars versés aux collecteurs de céréales

Plus de neuf cent quatre-vingt-dix (990) millions de dinars ont été versés aux agriculteurs de la wilaya de Chlef dans le cadre de l'opération de collecte de céréales au profit des Coopératives de céréales et légumes secs (CCLS), indique un pré-bilan de la Direction des services agricoles.

Cette opération, qui se poursuivra jusqu'au mois de septembre, a bénéficié jusque-là à 2.456 fellahs, soit 75% des collecteurs de céréales, note le même bilan qui fait cas d'une quantité de 290.000 quintaux de céréales, dont 42.000 quintaux de semences, livrés aux CCLS de la région.

Cette quantité représente quelque 25% de la production céréalière globale de la wilaya qui a atteint lors de cette campagne un million de quintaux, toutes variétés confondues, dont 660.000 quintaux de blé dur, 160.000 qx de blé tendre et 215.000 quintaux d'orge.

APS

MOSTAGANEM, UNIVERSITÉ ABDELHAMID-IBN-BADIS

Plus de 5.500 nouveaux inscrits

Pour la rentrée universitaire prochaine, plus de 5.500 nouveaux étudiants se sont inscrits aux différents Instituts et facultés de l'université Abdelhamid-Ibn-Badis de Mostaganem portant le nombre à environ 25.000 inscrits dans cet établissement de l'enseignement supérieur, a indiqué le vice-recteur chargé de la pédagogie.

BOUZIANE MEHDI

M. Bendoukha Berrabah a expliqué à l'APS que 5.809 étudiants ont été orientés durant la période des inscriptions qui a pris fin le 4 août dernier, en attendant les inscriptions définitives pour 272 autres étudiants au mois de septembre, après présentation des justifications de retard, ajoutant que 60% des nouveaux inscrits (près de 3.500 étudiants) ont été orientés vers leurs vœux exprimés lors des inscriptions.

Il est à noter qu'une soixantaine de micro-ordinateurs a été consacrée au niveau de six sites à Mostaganem, avec la mobilisation d'environ 300 encadreurs (enseignants et administrateurs) pour orienter et informer les nouveaux étudiants des spécialités disponibles à l'université de Mostaganem.

Il a été procédé également à la distribution de dépliants relatifs aux procédures d'inscriptions, de bourse, d'hébergement et les inscriptions définitives.

Durant la rentrée universitaire prochaine, il est prévu, par ailleurs, l'ouverture de quinze (15) nouvelles filières en master pour ce qui est du système LMD, dans différents domaines, dont le droit et les sciences administratives, les sciences commerciales et économiques, la technologie, les sciences humaines et les langues étrangères.

Une centaine de postes budgétaires seront également ouverts pour renforcer l'encadrement pédagogique dans certaines spécialités, souligne M. Bendoukha. Il est à noter que l'université Abdelhamid-Ibn-Badis dispose actuellement de 88 sections en licence LMD et 55 autres en master. Pour rappel, l'université de Mostaganem a enregistré, à la fin de l'année universitaire écoulée, 7.200 étudiants diplômés, 3.686 avaient suivi un cursus classique et 3.514 étudiants en système LMD, selon le même vice-recteur.

Cet établissement d'enseignement supérieur comporte quatre facultés, à savoir des sciences et de l'ingénierie, du droit et des sciences commerciales, des sciences humaines et des lettres et des arts, et l'institut d'éducation physique et sportive, ainsi que sept résidences universitaires d'une capacité d'accueil théorique estimée à 15.948 lits.

B. M.

EL KHROUB, DIRECTION DE L'ENVIRONNEMENT

Un nouveau parc d'attractions prochainement

Un nouveau parc d'attraction et de loisirs pour enfants sera prochainement réalisé dans la commune d'El Khroub, au sud de Constantine, selon la Direction de l'environnement.

Deuxième du genre dans la wilaya de Constantine, après celui de Djebel Ouahch, sur les hauteurs du chef-lieu de wilaya, cette nouvelle infrastructure de loisirs et de détente, inscrite à la faveur de l'exercice 2011, sera implantée au lieu-dit "La Pinède", un espace récréatif laissé à l'abandon pendant plus d'une décennie, non loin du centre-ville d'El Khroub, a précisé Abdelouahab Djena, cadre à la Direction de l'environnement de la wilaya de Constantine.

Ce futur parc de loisirs, dont les études ont été finalisées, sera d'un grand apport pour cette région, dépourvue jusque-là de pareilles infrastructures, a estimé ce responsable.

Le parc sera doté d'aires de jeux et de terrains de sport, ainsi que d'un parc animalier où seront introduites des espèces animales pouvant s'adapter au climat de la région, a ajouté M. Djena. Il y est également prévu, a-t-il encore indiqué, "*la réalisation de chemins d'accès, de lieux de restauration, en plus de la mise en place d'un éclairage public stylisé et la réalisation des réseaux d'alimentation en eau potable et d'assainissement, ainsi que d'autres actions permettant d'assurer un nettoyage régulier des lieux*".

Le projet qui "*ne manquera pas de générer, à terme, de nouveaux postes d'emploi*" sera également doté, dans une seconde phase, d'une piscine, d'une auberge de jeunes, de locaux commerciaux, de cafétérias et de stands d'exposition et de vente de produits de l'artisanat.

La daïra de Constantine bénéficiera également de deux autres sites similaires devant être aménagés à la cité Emir-Abdelkader et à proximité du Centre hospitalo-universitaire (CHU) Ben-Badis.

APS

TEBESSA

9 blessés dans une rixe...

Neuf personnes ont été sérieusement blessées au cours d'une rixe survenue en début de semaine entre les habitants des localités voisines de Ras Layoun et d'El Kouif (35 km à l'est de Tébessa).

La bagarre, qui s'est déclenchée à l'intérieur de la station-service de Ras Layoun, fait suite au refus des habitants de cette localité de laisser des citoyens de la commune d'El Kouif s'approvisionner en carburant au niveau de cette station située dans le territoire de leur commune. Les services de sécurité sont intervenus pour séparer les deux parties.

...les sources naturelles prises d'assaut

De longues chaînes d'automobilistes sont constatées depuis le début de ce mois sacré de Ramadhan aux abords des sources naturelles des lieux-dits "El-Khanga" et "Fedj Gaagaa" dans la wilaya de Tébessa.

Situées respectivement sur le chemin desservant le poste frontalier de Bouchebka et la Route nationale n° 83 menant vers Khenchela, les deux sources enregistrent quotidiennement un afflux considérables de personnes portant jerricans, bidons et autres récipients de diverses formes et volumes pour emporter les eaux de ces sources dont les vertus thérapeutiques, réelles ou supposées, ont dépassé les frontières de cette wilaya.

EL BAYADH

130 nouveaux bacheliers

Près de 130 nouveaux bacheliers sont attendus au tout nouveau centre universitaire d'El Bayadh, selon l'administration de ce centre.

Ces nouveaux étudiants sont orientés vers les filières des sciences administratives et juridiques ainsi que des sciences humaines, et ce conformément à la carte universitaire de l'année universitaire 2011-2012 du centre qui ouvre ses portes pour la première fois.

BATNA

21 cas de maladie ovine langue bleue

Un foyer de la maladie ovine langue bleue a été décelé dans la commune de Lazrou (wilaya de Batna) où 21 bêtes ont été infectées dont quatre mortellement, a indiqué l'inspecteur vétérinaire principal de wilaya. Ces cas confirmés ont été diagnostiqués sur 650 bêtes visitées dans cette commune a précisé Messaoud Boughrara ajoutant que toutes les mesures ont été prises pour endiguer cette infection entre autres l'isolation des bêtes malades et que des camions de l'Institut national de protection des végétaux (INPV) de Biskra ont été sollicités pour entamer dès ce vendredi l'opération de désinsectisation au niveau du lac de Lazrou qui constitue le foyer de prolifération du moucheron du genre culicoïdes responsable de la transmission de la maladie. **APS**

IRAK

33 morts dans une double explosion

Deux explosions à la bombe perpétrées lundi matin dans la ville irakienne de Kout, à 160 km au sud-est de Baghdad, ont fait 33 morts et 52 blessés, indique-t-on de source hospitalière. "On a reçu pour le moment 33 corps et soignons 52 blessés", a indiqué un médecin de l'hôpital al-Zahra à Kout, ajoutant que "des femmes et des enfants figurent parmi les victimes". Les deux explosions se sont produites vers 08H00 (05H00 GMT) dans un endroit bondé du centre de cette ville de près de 400.000 habitants, selon une source policière. Quelque 259 Irakiens ont péri en juillet dans des attentats, dont 159 civils, selon des chiffres compilés par les ministères irakiens de la Santé, de la Défense et de l'Intérieur.

PRÉSIDENTIELLE EN ARGENTINE

Kirchner largement en tête des primaires

La présidente Cristina Kirchner a remporté 50% des voix des primaires organisées dimanche en Argentine pour désigner les candidats à l'élection présidentielle du 23 octobre, selon des résultats partiels officiels. Après le dépouillement de près de la moitié des bulletins de vote, Mme Kirchner devance largement le candidat social-démocrate Ricardo Alfonsin (12,9%) et l'ex-président péroniste Eduardo Duhalde (12%). Les 28 millions d'électeurs avaient à choisir entre dix listes de postulants à la présidence et à la vice-présidence lors de primaires inédites et obligatoires, selon une nouvelle loi électorale votée en décembre 2009.

Selon un récent sondage de Management & Fit (M&F), si l'élection présidentielle se tenait maintenant, la veuve de Nestor Kirchner (président de 2003 à 2007, décédé en octobre) obtiendrait 41% des suffrages contre 19,6% pour M. Alfonsin, candidat d'un rassemblement dirigé par l'Union Civique Radicale (UCR), deuxième groupe au Parlement.

Pour être élu au premier tour de la présidentielle, un candidat devra obtenir soit plus de 45% des voix, soit plus de 40% avec une avance de plus de 10% sur le deuxième.

SYRIE

24 morts dans une offensive de l'armée à Lattaquié

Vingt-quatre personnes ont trouvé la mort dimanche dans le pilonnage de Lattaquié, premier port de Syrie, par des chars et des bâtiments de guerre, ont rapporté des témoins et groupes de défense des droits de l'Homme.

D'après l'Observatoire syrien des droits de l'Homme, la plupart des victimes ont été touchées par des tirs de mitrailleuses à gros calibre montées sur les chars déployés dans les quartiers sud de la cité portuaire. Ces quartiers ont aussi essuyé des tirs de navires de guerre croisant au large, rapporte l'agence Reuters. *"Après des tirs nourris, des soldats et des "Chabbiha" (miliciens partisans du régime) ont gagné la place principale du quartier d'Al-Raml al-Filistini, où la foule manifestait pacifiquement pour la liberté et la fin du régime"*, dit un communiqué de l'organisation.

L'Union de coordination de la révolution syrienne, autre organisation opposée au régime du président Bachar al Assad, a annoncé que 32 civils avaient été tués dimanche, dont 24 à Lattaquié.

DAMAS NIE QUE LA MARINE PILONNE LATTAQUIÉ

L'agence officielle syrienne a démenti que Lattaquié ait été bombardée par la marine. Selon elle, deux policiers et quatre hommes en armes non identifiés ont été tués lorsque *"les forces de maintien de l'ordre ont poursuivi des hommes armés qui terrorisaient la population (...) et faisaient usage de mitrailleuses et d'explosifs lancés du haut des toits"*. Au deuxième jour de l'offensive sur Lattaquié, des bâtiments de la marine ont bombardé deux quartiers populeux selon des témoins. *"Je vois les silhouettes de deux navires peints en gris. Ils font usage de leurs canons et atteignent les quartiers d'Al-Raml al-Filistini et d'Al-Chaab"*, a déclaré l'un d'eux, joint au téléphone par Reuters. *"C'est l'attaque la plus violente contre Lattaquié depuis le début du soulèvement. Quiconque passe la tête hors de sa fenêtre risque d'être abattu. Ils veulent que les manifestations se terminent pour de bon"*, a ajouté ce témoin.

Le gouvernement a déployé des chars et des véhicules blindés il y a trois mois dans cette cité portuaire afin de réprimer les manifestations visant à obtenir le départ de Bachar al-Assad. La population de Lattaquié est en majorité sunnite, mais Bachar al-Assad a encouragé la minorité alaouite au pouvoir, à laquelle il appartient, à venir s'implanter dans la ville en leur proposant des emplois et des terres à bas prix.

Plusieurs quartiers de la cité portuaire, dont celui de Salibïa dans le centre et ceux d'Al-Raml al-Filistini et d'Al-Chaab dans le sud de l'agglomération, ont été le théâtre de mouvements de contestation. Selon des habitants et des militants des droits de l'Homme, les forces de sécurité et les "Chabihha" ont poursuivi leurs tirs dimanche, maison par maison, dans la province d'Idlib qui jouxte la Turquie, dans la plaine du Hauran, berceau du soulèvement au sud, ainsi qu'en banlieue de Damas et dans les environs de Hama. Des centaines de personnes ont été arrêtées en plus de quelque 12.000 déjà emprisonnées depuis le début du soulèvement.

Les militaires, appuyés par des blindés, assiègent depuis plusieurs mois les deux quartiers du sud de la ville où les ordures ménagères ne sont plus ramassées et les coupures d'électricité sont fréquentes.

Samedi aussi, l'Organisation de la conférence islamique a accusé la Syrie de faire un *"usage excessif de la force armée"*.

Barack Obama et le roi Abdallah d'Arabie saoudite se sont, en outre, entretenus par téléphone et ont estimé que la violence exercée *"par le gouvernement syrien contre ses propres ressortissants devait prendre fin immédiatement"*. Le monarque saoudien a rappelé lundi son ambassadeur à Damas.

RI/ Reuters

MAROC

Elections législatives anticipées le 11 novembre

Des élections législatives anticipées au Maroc vont se tenir le 11 novembre ou à une date très proche de ce jour, a-t-on indiqué dimanche auprès des états majors des principaux partis politiques. Le principe de cette date a été retenu lors d'une longue réunion dans la nuit de samedi à dimanche entre les responsables d'une vingtaine de partis politiques (majorité et opposition) et le ministre de l'Intérieur, Taieb Cherkaoui, a-t-on précisé de mêmes sources.

L'avancement de la date du scrutin, qui devait en principe se tenir l'automne 2012, est dû à l'adoption lors d'un référendum, le 1er juillet, d'une nouvelle Constitution. *"La date du 11 novembre a été retenue mais ce scrutin pourrait être décalé de quelques jours, en raison de sa proximité avec la fête religieuse de l'Aid al-Adha (fête du sacrifice)"*, a indiqué Lahcen Daoudi, secrétaire général adjoint du parti islamiste Justice et Développement (PJD, principale formation d'opposition), cité par les médias.

Deux autres partis, le parti du Progrès et du socialisme (PPS) et le Parti travailliste, ont confirmé que ces élections doivent se dérouler le 11 novembre, *"comme convenu avec le ministre de l'Intérieur"*. Tout en convenant que la réunion avait objet de convenir d'une date pour ces élections, le ministère de l'Intérieur a cependant indiqué, dimanche après-midi, que le *"rendez-vous du 11 novembre ne revêt pas encore un caractère officiel"*, ce qui nécessite la publication d'un décret.

APS

رمضان كريم
Ramadhan karim
MIDI
Les malheureux du mois de Ramadhan
Page 13
Recettes du jour
Page 14
Chorba aux epices
Mtewem
Brick à l'oeuf et fromage
Tarte à la pastèque

MIDI LIBRE
N° 1348 | Mardi 16 août 2011

Sentence coranique

"Appelle à la voie de ton Seigneur par la sagesse et la bonne parole et discute avec eux de la façon la plus douce. Ton Seigneur connaît mieux ceux qui se sont égarés de Sa voie et Il connaît mieux, ceux qui sont sur le droit chemin"

(Sourate 16 Verset 125)

Pour la création d'une académie scientifique musulmane

(Suite III)

La contribution essentielle de cet institut aura été la publication d'un livre de classe composé sous la direction dudit promoteur pour servir de base à l'apprentissage de la lecture dans les classes primaires.

La méthode de ce dernier reposait à la fois sur la démarche analytique basant la lecture sur l'apprentissage préalable de l'alphabet et de l'écriture et sur le recours volontaire à l'usage linguistique local préférant ainsi l'arrêt du ''Soukoun'' de chaque mot et ramenant la plupart des constructions à des phrases nominales courtes. Au départ, les enseignants tournèrent le dos à ce livre, rebutés par sa méthode lourde et plate, puis ils se sont résignés à l'utiliser non sans y avoir apporté des modifications, le rendant plus attrayant et plus familier.

Je n'ai d'ailleurs pas manqué, lorsque j'ai travaillé sur les programmes scolaires à Bakht-ar-Rida entre 1951 et 1954, d'essayer de nous débarrasser de ce livre et d'attirer l'attention sur les erreurs qu'il contenait, dans un rapport spécial. Mais je n'ai pu poursuivre la tâche ainsi entreprise en raison des études de réforme de l'enseignement moyen qui me furent confiées. Néanmoins, je n'ai cessé, depuis, de souligner la nécessité de se passer entièrement de ce livre, dont la méthode a trouvé, hélas, des défenseurs parmi nombre de pédagogues, en dehors du Soudan.

D'ailleurs j'ai été vraiment effaré de trouver —il y a quelques années— des livres tout à fait similaires dans certains pays arabes, parmi eux ceux qui au départ ont refusé la méthode.

La critique fondamentale à faire à ces livres est— je l'ai dit plus haut— la subordination totale de la lecture et de l'écriture à l'apprentissage préalable de l'alphabet au moyen de phrases rébarbatives, même si l'intention des promoteurs était d'obtenir un livre simple et facilement accessible.

Pour ma part, je pense que l'ancienne méthode appliquée à l'enseignement du Coran est certainement plus valable : en effet, elle allie le procédé analytique fondé sur la mémorisation des éléments, comme les phonèmes accompagnés de leurs voyelles, au procédé synthétique fondé sur la conception globale par l'esprit de propositions ou d'ensembles, avant même que la pensée n'opère leur distinction et leur décomposition en éléments.

En effet, l'élève de l'école coranique apprend en tout premier lieu diverses combinaisons phonatoires possibles. Sous la direction du maître, l'élève écrit sur le sable ou l'ardoise de bois et s'exerce en observation sans recours volontaire à l'écriture et à la syllabation. Ensuite, vient le tour de la dictée et de l'écriture en même temps que l'élève apprend à utiliser son ardoise de bois ; manière de l'effacer, la blanchir et de préparer l'encre. Chez nous, la dictée s'appelle ''Ar-ramyah'' (jet), et provient de la méthode même employée par le maître qui lance (jette) littéralement à ses élèves, assis en face de lui en demi-cercle, des versets ou des parties de versets, et chacun suivant sa capacité et la sourate du Coran qu'il a atteinte.Certains maîtres font des prouesses en ce domaine lorsque les élèves sont particulièrement nombreux et leurs sourates différentes. Mais, en général, le maître se contente d'écrire la Fatiha en guise de baraka aux élèves débutants, puis leur affecte l'un de ses étudiants avancés qui se charge de leur apprentissage.

Nous savons tous que l'étude du Coran était la base de l'enseignement de la lecture-écriture aux sciences diverses. Dans l'enseignement moderne, le Coran ne fut plus considéré comme tel dès le départ, alors qu'auparavant, on lui consacrait une séance au cours primaire durant laquelle étaient appris les chapitres et une autre séance où il arrivait qu'il soit fixé à quelques sourates précises. Dans le secondaire, il n'était pas réservé de séance spéciale à l'étude du Coran, on en trouvait seulement quelques versets choisis à travers les livres de lecture : tels par exemple dans la sourate d'Al-Isra'', les versets traitant de bienfaisance et de bonnes mœurs ; dans la sourate de Loqman, les conseils de celui-ci à son fils, et dans la sourate d'An-Nahl, les versets relatifs aux merveilles de la création.

(Suivra)

TESTEZ VOS CONNAISSANCES

Quiz N° 10

1) Combien y a-t-il de sourates dans le Coran ?

a).100
b).12
c).40
d).114

2) Un Hizb est :

a).un chapitre du Coran
b).une rime dans le Coran
c).un ensemble de dix versets
d).trois sourates

3) Combien y a-t-il de hizb dans le Coran ?

a).100
b).60
c).50
d).200

Réponse quiz n° 10 Q1 : a- vrai Q2 : trois versets Q3 : a- 286

Pages animées par Ines Amroude et Mohamed Ghobrini (mohamed_ghobrini@yahoo.fr)

Pour qui lis-tu tes psaumes, David ?

"L'estomac est le foyer des maladies, faites en sorte de réserver un tiers pour la nourriture, un tiers pour les liquides et un tiers pour l'oxygène''. D'après les dernières statistiques fournies par les services de luttes contre la fraude et les prix, des milliers de commerçants sont verbalisés et des centaines de registres de commerces sont retirés définitivement à leurs propriétaires. Les chiffres démontrent que ce mois de jeûne bat tous les records des autres mois de l'année en la matière, alors que le contraire est plus logique eu égard au respect et à la considération dus à ce mois sacré. Même si quelques doutes subsistent, quant à leur fiabilité, car soixante pour cent de ces PV concernent la capitale uniquement, ces statistiques, ne parlent malheureusement que de la partie émergente de l'iceberg.

Pour comprendre que le mal est plus profond qu'on essaie de nous le décrire, il suffit d'entendre un des responsables de l'UGCA de l'Est du pays qui à travers les ondes d'une radio régionale déclare ceci : *"Il n'y a aucun contrôle, personne n'affiche les prix, aucune hygiène, les produits sont vendus à la tête du client, lorsqu'ils ne sont pas exposés à même le sol…"* Que dire alors des commerces illicites —ils sont majoritaires en ce mois précis— que l'on croise à chaque coins de rue et qui ne sont même pas concernés par ces descentes inopinées. Il est difficile de croire qu'une campagne, de surcroit conjoncturelle, puissent apporter une solution quelconque à une situation complexe et confuse qui gangrène la société depuis des lustres.

La situation demeurera inquiétante et ne connaîtra pas de stabilité ni de répit, si les pouvoirs publics continuent à se confiner dans leur mutisme, en donnant à l'opinion, non seulement de faux chiffres, mais surtout de faux espoirs. Au-delà du préjudice financier causé au trésor public, qui apparemment semble être le seul élément qui pousse certains à réagir, il demeure que la santé du citoyen et son bien-être n'ont pas de prix. Des produits de consommation de tout genre sont proposés à des prix alléchants par des commerçants véreux et sans scrupule. Ces produits d'origine douteuse ont, depuis le début du Ramadhan, causé des problèmes de santé parfois très graves ayant nécessité l'hospitalisation. Ne respectant pas les règles élémentaires de retenue et de savoir-vivre que nous recommande ce mois sacré, nous participons de notre côté inconsciemment à la détérioration de notre état de santé. Une manière comme une autre d'encourager nos bourreaux à mieux nous ruiner. A notre aveuglement démesuré s'ajoute le manque de discernement qui nous pousse à trop nous accrocher à l'éphémère. "Dieu ne changera point l'état d'un peuple si ce dernier ne change pas ce qui est en lui-même''.

M.G.

Jugez-en !

Victor Hugo fut un des auteurs français qui ont marqué leur siècle en lettres d'or. Voici le poème légendaire qu'écrivit Victor Hugo sur le Sceau des prophètes Mohamed que bénédiction de Dieu et le salut soient sur lui :

Il semblait avoir vu l'Éden, l'âge d'amour,
Les temps antérieurs, l'ère immémoriale.
Il avait le front haut, la joue impériale,
Le sourcil chauve, l'œil profond et diligent,
Le cou pareil au col d'une amphore d'argent,
L'air d'un Noé qui sait le secret du déluge.
Si des hommes venaient le consulter, ce juge
Laissant l'un affirmer, l'autre rire et nier,
Écoutait en silence et parlait le dernier.
Sa bouche était toujours en train d'une prière,
Il mangeait peu, serrant sur son ventre une pierre
Il s'occupait lui-même à traire ses brebis,
Il s'asseyait à terre et cousait ses habits.
Il jeûnait plus longtemps qu'autrui les jours de jeûne,
Quoiqu'il perdît sa force et qu'il ne fût plus jeune.
A soixante-trois ans, une fièvre le prit.
Il vint à la mosquée à son heure ordinaire,
Appuyé sur Ali, le peuple le suivant,
Et l'étendard sacré se déployait au vent.
Là, pâle, il s'écria, se tournant vers la foule.
"Peuple, le jour s'éteint, l'homme passe et s'écoule,
La poussière et la nuit, c'est nous. Dieu seul est grand.
Peuple, je suis l'aveugle et je suis l'ignorant.
Sans Dieu je serais vil plus que la bête immonde,"
Il reprit : "Sur ma mort les anges délibèrent.
L'heure arrive. Écoutez. Si j'ai de l'un de vous
Mal parlé, qu'il se lève, ô peuple, et devant tous
Qu'il m'insulte et m'outrage avant que je m'échappe.
Si j'ai frappé quelqu'un, que celui-là me frappe."
Et, tranquille, il tendit aux passants son bâton.
Une vieille, tondant la laine d'un mouton,
Assise sur un seuil, lui cria : " Dieu t'assiste !"

M.G.

Les malheureux du mois de Ramadhan

Gloire soit rendue à Allah et que la paix et la bénédiction soient sur Son Messager et Serviteur, Mohammed, ainsi que sur sa famille, ses compagnons et tous ceux qui suivent le chemin qu'il a tracé, jusqu'au Jour de la Résurrection.

Mes frères et sœurs, le mois de la rétribution arrive et jette son ombre sur nous. Il arrive avec ses grâces, sa beauté et sa majesté. Visiteur chatoyant, mois embaumé, son mérite est tangible à travers ses bienfaits généreux. Ses faveurs sont incalculables, ses vertus innombrables, ses fruits inépuisables, ajoutez à cela l'appel du héraut : «Ô toi qui aspires au bien approche ! Ô toi qui aspires au mal éloigne-toi ! Et Allah affranchira, pendant ce mois, des hommes de l'Enfer».

Par le Seigneur de la Ka'aba ! Les croyants ont entièrement raison de guetter l'apparition de son croissant de lune et les cœurs purs ont entièrement raison d'espérer son avènement. Par Allah ! Combien de personnes désireuses de vivre jusqu'au Ramadhan n'en ont pas eu l'opportunité, la mort les ayant surpris et emportés ?

Mes frères et sœurs, que la mort de ceux qui nous ont quittés nous serve d'avertissement. La mort se rapproche de nous. L'heure du départ approche et nous sommes en manque de provisions. Œuvrez donc, œuvrez avant qu'il ne soit plus possible de vous repentir, de vous justifier ou de vous racheter. Montrez à Allah, Exalté soit-Il, le bien dont vous êtes capable. En effet, c'est grâce au sérieux qu'on devient bienheureux et grâce à la détermination qu'on arrive à bon port. Aïcha, qu'Allah soit satisfait d'elle, a dit : «Le Messager d'Allah (Salla Allahou Alaihi wa Sallam) était plus dévoué pendant le mois de Ramadhan que pendant le reste de l'année» (Mouslim).

Serviteur d'Allah, si tu es sérieux, sache que l'heure du sérieux a sonné et si tu es dévot, sache que l'heure de la dévotion a sonné. Le torrent de la vertu se déverse et les portes du bien sont ouvertes pour qui le veut. Abou Houreïra, qu'Allah soit satisfait de lui, rapporte que le Prophète d'Allah (Salla Allahou Alaihi wa Sallam) a dit : «Quand vient Ramadhan, les portes du Paradis sont ouvertes, les portes de l'Enfer sont fermées et les diables sont enchaînés» (Mouslim).

Ô vous qui avez pris goût au péché et qui avez commis des fautes ! Ô vous qui regrettez vos fautes ! Repentez-vous car la mort est prochaine ! Allah, Exalté soit-Il, aime être Généreux et Miséricordieux et Il aime accorder Ses grâces à ceux qui se repentent.

Ô toi qui le prisonnier de ses péchés, voici le mois de Ramadhan qui approche à grand pas ! C'est le mois durant lequel l'éprouvé est soulagé, le prisonnier est libéré, le coupable est acquitté et les péchés sont pardonnés. Ne sois donc pas parmi ceux qui refusent cette généreuse offre. Un jour, le Prophète (Salla Allahou Alaihi wa Sallam) est monté sur le minbar et a dit : «Amine, Amine, Amine ! 'Ô Messager d'Allah', lui dit ses compagnons,'Tu es monté sur le minbar et tu as dit : Amine, Amine, Amine !'.'Djibril est venu, répondit-il, et il m'a dit : Qu'Allah éloigne celui qui a vécu le mois de Ramadhan et n'a pas vu ses péché pardonnés, dis : Amine ! J'ai donc dis : Amine !' ».(Al-Albani : Sahih)

Mes frères et sœurs, combien de Ramadhans avons-nous connu dans le passé sans que de grands changements ne se soient opérés dans la vie de beaucoup d'entre nous : nous ne sommes pas plus dévoués envers Allah, Exalté soit-Il, et nous n'avons pas plus d'aversion pour le péché. C'est parce que les malheureux pendant les mois de Ramadhan sont nombreux. Oui, je dis malheureux, car ils n'ont pas senti le parfum, ni goûté la saveur de Ramadhan. Ils ne se sont pas familiarisés avec les œuvres vertueuses et n'ont pas connu la douceur de ce mois béni. Ils vivent Ramadhan après Ramadhan et les souvenirs qu'ils en gardent sont de longs sommeils le jour, des veillées tapageuses la nuit sur fond de bavardages, de mauvaises actions et de graves péchés.

S'ils se souviennent de quelques bonnes actions, c'est un peu de récitation du Coran et quelques prières qui ne représentent pas le dixième du temps qu'il ont consacré à leurs désirs insatiables. Par Allah ! Malheureux est celui qui gaspille ses nuits et ses jours à faire ce qui attise la Colère d'Allah, Exalté soit-Il.

Par Allah ! Malheureux est celui qui laisse passer les jours de Ramadhan l'un après l'autre en ne consacrant au Coran qu'une part insignifiante de son temps au point qu'il doive lutter pour en finir la lecture peu avant la fin du mois. Par Allah ! Malheureux est celui dont le jeûne n'est pas accepté et dont la marchandise est rejetée devant lui ; il n'a obtenu de son jeûne que la faim et la soif. Il s'est abstenu de manger, mais ne s'est pas abstenu des gains illicites, des péchés, des écarts de langage, de la médisance, des insultes et de l'agressivité.

Par Allah ! Malheureux est celui qui croule sous le poids de la paresse et ne prie pas avec les musulmans les prières des Tarawih et du Qiyam, qui n'accompagne pas les dévots dans leurs prières et leurs invocations, leurs supplications et leur pleurs, occupé qu'il est par les bavardages et l'insouciance, avec untel et untel.

Par Allah ! Malheureux est celui qui est riche et qui n'a pas fait la charité, qui n'a pas dépensé, ni compati aux peines d'autrui, qui n'a pas croisé le chemin du pauvre, qui ne l'a ni nourri, ni abreuvé. Les gens généreux tendent la main pendant le mois de Ramadan, tandis que lui, a les yeux rivés sur ses dirhams et son bas-monde, il n'a pas offert de nourriture aux jeûneurs. Il n'a ni aidé les pauvres, ni pallié l'indigence du nécessiteux. Où en est-t-il du Prophète, Salla Allahou Alaihi wa Sallam ? Il, Salla Allahou Alaihi wa Sallam, était le plus généreux des hommes et l'était encore plus pendant le mois de Ramadan ; il était plus généreux que la brise.

Par Allah ! Malheureux est celui qui a jeûné toute la journée en se préservant du péché et qui, dès la fin du jour, rompt le jeûne et utilise son regard et son ouïe de manière illicite, regarde les écrans de la vilénie, observe les scènes de débauche et passe des heures à écouter attentivement des paroles et des sons illicites.

Malheureux sont ceux qui, pendant tout le Ramadan, ne font que sillonner les marchés de long en large.

Par Allah ! Comme ils sont malheureux ! Par Allah ! Ils n'ont pas médité sur le verset de leur Seigneur : « Ô les croyants! On vous a prescrit le jeûne comme on l'a prescrit à ceux d'avant vous, ainsi atteindrez-vous la piété, pendant un nombre déterminé de jours. » (Coran 2/183-184) Allah dit vrai : « C'est un nombre déterminé de jours » ; comme ils passent vite ! Comme ils sont éphémères ! Comme ils sont précieux ! Comme ils sont chers aux gens pieux ! Comme ils sont éminents pour le Juge du Jour de la Rétribution !

Par Allah ! Celui qui contraindra son âme à œuvrer et à se purifier pendant ce mois, réussira. Par Allah ! Celui qui corrompra son âme et l'éloignera de la vertu périra.

Ô Allah, accorde la piété à nos âmes, purifie-les, nul ne saura les purifier si ce n'est Toi, Tu es leur Protecteur et leur Maître.

Question du jour

Parmi les versets les plus mystérieux et les plus énigmatiques dans le Coran et auxquels presque tous les exégètes n'ont pas trouvé de réponses rationnelles il y a le verset qui parle de l'utilisation de cordes pour pouvoir monter au ciel.

Abdallah. H. (Djelfa)

Le verset en question s'articule autour de l'action de s'élever au ciel par l'intermédiaire d'une corde. Une entreprise franchement illusoire et rocambolesque pour l'époque.

Elle l'est restée durant des générations et des siècles. Aucun être sensé n'aurait l'idée de lancer une corde vers le ciel, et encore moins, d'essayer de franchir l'espace par ce moyen inaccoutumé, pour fuir des dangers de fin de monde ou autres cataclysmes majeurs.

La réalisation d'une telle opération aussi impossible qu'illusoire, relève des fantasmes et des hallucinations. La seule conception mentale d'un tel projet, est un défi au bon sens.

Elle le demeurera jusqu'au vingtième siècle ! Durant tout ce temps, les plaisanteries douteuses ne cessaient de venir alimenter, un courant nauséabond, qui tentait d'étouffer le Message Sacré. Cependant, l'ignorance et l'étonnement résidaient surtout dans l'esprit des adversaires de l'Islam, comme le prouve la suite de cet article.

En effet, le 25 mai 1945, un auteur américain encore inconnu, Arthur C. Clarke (mort en 2008), publie un article très controversé, en raison d'abord de sa nouveauté, mais surtout de son incongruité, qui a été repris par la revue techniques Wireless World, en octobre 1945.

Il prétend en effet, qu'un satellite artificiel mis sur une orbite à 36 000 kilomètres de hauteur (42 000 kilomètres du centre de la terre) au-dessus de l'équateur, tournerait en même temps que le globe terrestre Il serait dans une position géostationnaire et paraîtrait comme fixe par rapport à la terre. Les terriens susceptibles de l'apercevoir, le verrait comme un objet immobile au-dessus de leur tête, jour et nuit, 365 jours par an et l'avenir allait lui donner raison.

En 1963, le premier satellite de communication Syncom 2, fut placé en orbite géostationnaire et effectivement, il se comporta exactement comme l'avait prévu Arthur C. Clarke. Depuis, ce sont des centaines d'autres engins géostationnaires qui ont été lancés et qui sont destinés aux télécommunications, aux télédétections et à de nombreux autres usages, surtout militaires.

La conquête de l'espace ne se limite pas seulement à cet aspect. Depuis le 4 Octobre 1957, date de lancement de Spoutnik 1, beaucoup de progrès ont été réalisés, tant dans la taille des porteurs que dans la miniaturisation des instruments embarqués à bord. L'envoi des sondes à destination des autres planètes du système solaire a permis également de mieux découvrir l'environnement cosmique.

Bien qu'elles bénéficient toujours de la dernière technologie, les fusées sont quand même limitées dans leurs performances. La charge utile transportée ne peut guère dépasser 3 à 5 pour cent de la masse totale de l'engin, car le carburant représente 85 à 90 pour cent et le corps de l'engin quelque 10 pour cent.

En effet, pour vaincre l'attraction terrestre, et s'arracher à l'atmosphère, la fusée doit acquérir une vitesse de 11 200 mètres à la seconde entraînant une consommation énorme de carburant.

A titre d'exemple, la fusée Saturne V, dotée d'une puissance de 175 millions de chevaux, consomme 14 000 litres de carburant par seconde, pendant les 150 premières secondes. Les problèmes de consommation sont aggravés par l'impératif de sécurité, qui reste aléatoire, vu le nombre d'accidents, aussi bien en vol, que durant les essais.

M. G. (Suivra)

Citation du jour

"Si le labour se faisait avec la simple vue, n'importe qui moissonnerait."

Proverbe berbère

Chorba aux epices

Ingrédients :
500 g de viande d'agneau
1 poignée de poids chiche trempés la veille
Sel, poivre
Cumin, ras el hanout
Paprika
2 piments
2 poignées de frick
2 c. a soupe de smen
2 oignons
1 branche de céleri
1 carotte
2 c. a soupe de concentré de tomates
4 tomates bien mures
Coriandre fraîche
Citron

Préparation
Dans une cocotte à feu doux mettre le smen, la viande, les oignons râpés. Faire revenir quelques minutes le tout avec les épices. Couper la carotte en petits dés et les rajouter, rajouter les poids chiches et laisser mijoter avec les tomates concassées et la tomate concentré. Mettre de l'eau juste pour couvrir le tout. Laisser mijoter 5 à 10 min, puis arroser d'un litre d'eau. Ajouter le céleri et le piment laisser cuire à petit feu. 15 minutes avant la cuisson de la viande jeter 2 poignées de frick. Éteindre le feu, et saupoudrer de coriandre hachée.

Galettes de poulet

Ingrédients :
500 g de blanc de poulet
1 botte de coriandre fraîche
1 oignon
1 gousse d'ail
3 œufs
1 demi-verre de chapelure
Sel et poivre

Préparation :
Commencer par faire cuire le blanc de poulet à la poêle. Laisser refroidir. Passer le poulet cuit au robot pour le hacher très finement. Déposer le hachis dans un saladier.
Passer l'oignon, l'ail et la coriandre au robot pour les hacher très finement également.
Mélanger le blanc de poulet avec le hachis d'oignon, d'ail et de coriandre. Ajouter les 3 œufs, le sel et le poivre. Mélanger à nouveau en ajoutant la chapelure. Façonner des petites galettes et les faire cuire à la poêle des deux côtés dans un peu d'huile.

Tarte à la pastèque

Ingrédients
400 g de tarte brisée
500 g de pastèque
60 g de sucre
2 blancs d'œufs
Crème pâtissière
1 quart de litre de lait
60 g de sucre
2 jaune d'œufs
30 g de farine

Préparation :
Abaisser la pâte brisée et en foncer un moule à tarte à bord assez haut. Garnir l'intérieur d'un disque de papier sulfuriser. Remplir de haricots secs et cuire à blanc à four chaud. Eplucher et retirer les pépins de la pastèque. Détailler la chair en petits cubes. Saupoudrer de sucre et laisser macérer. Mélanger le sucre et les jaunes. Ajouter la farine. Verser le lait bouillant. Remettre dans la casserole et faire cuire la crème pâtissière. Egoutter les cubes de pastèque. Les mélanger à la crème pâtissière. Incorporer les blancs d'œufs montés en neige. Garnir, le fond de tarte et faire cuire 15 minutes à four chaud. Saupoudrer éventuellement de sucre glace.

Mtewem

Ingrédients
1 kg de viande de mouton
500 g de viande hachée
1 blanc d'œuf
8 gousses d'ail
1 c. à soupe de farine
Sel et poivre
Un peu de safran
150 g d'amandes grillées
50 g de beurre
2 c. à soupe d'huile

Préparation :
Dans un faitout, faire chauffer l'huile et le beurre, mettre les morceaux de viande à revenir, assaisonner en ajoutant le sel, le poivre, et 4 gousses d'ail pilé dilué dans un peu d'eau, ajouter une pointe de safran, faire bien revenir le tout, mouiller à niveau et plonger les pois chiches. Pendant ce temps, mélanger la viande hachée avec 4 gousses d'ail pilé, le poivre noir, le sel, le blanc d'œuf, mélanger et façonner des boulettes de la taille d'une noisette, et introduire à l'intérieur une amande grillée.
Une fois la viande cuite, retirer les morceaux et les placer dans un plat napper avec un peu de sauce et laisser ainsi sur feu doux, afin de garder la viande au chaud.
Plonger les boulettes de viande dans la sauce et la laisser cuire pendant quelques minutes, retirer les boulettes de viande . Dans un plat de service, dresser les morceaux de viande, garnir tout autour des boulettes de viande, et parsemer d'amandes grillées.

Douceur raisin, gingembre

Ingrédients :
750 g de raisin blanc
40 g de gingembre frais
6 brins de menthe
Glace pilée

Préparation:
Rincer le raisin et le gingembre. Les passer à la centrifugeuse. Verser le jus obtenu dans une carafe. Ajouter 4 brins de menthe. Réserver 2 heures au réfrigérateur. Au dernier moment, ciseler les feuilles de menthe restantes, les répartir dans les verres. Ajouter un peu de glace pilée et verser le jus de raisin. Boire très frais.

Brick à l'oeuf et fromage

Ingrédients :
12 feuilles de bricks
12 oeufs
Fromage râpé
12 tranches de fromage couper finement en carrés
Sel poivre
Huile pour friture

Préparation :
Prendre une feuille de brick et la disposer sur une assiette creuse, renforcer le centre avec 1/4 de feuille de brick. Déposer la tranche de fromage, casser un oeuf dessus saupoudrer d'un peu de sel et de poivre puis mettre un peu du fromage râpé environ. Plier la feuille de brick en rabattant les 4 cotés pour former un carré et la mettre aussitôt dans l'huile chaude sur une poêle. Retirer dans une passoire.

Page animée par Ourida Aït Ali

EVOCATION

Brahim Izri… le chantre de la cause berbère

Brahim Izri est parmi les artistes ayant directement marqué la culture berbère, il a été arraché à la vie à la fleur de l'âge. Au moment même où sa carrière musicale prenait son véritable envol, la maladie l'a arraché à sa famille et ses fans.

PAR KAHINA HAMMOUDI

Les mélomanes se souviennent de la fameuse chanson *Tizi-Ouzou*. Elle a été écrite par Brahim Izri, une adaptation de la chanson *San Francisco*. *Tizi-Ouzou* a était interprété par trois grandes figures artistiques : Idir, Maxime Leforestier et bien entendu Brahim Izri.

Auteur, compositeur et interprète, Brahim Izri est né le 12 janvier 1954 dans le village de Aït Lahcen dans la commune de Béni Yenni (At Yennni) dans la wilaya de Tizi-Ouzou. Il a été dès son jeune âge bercé dans le monde de la musique.

En effet, Brahim est né musicien, bercé par les musiques et les chants des Zaouias avec le « adeker ». Au lycée, il faisait déjà parti d'un groupe qu'il avait nommé « Igudar » et dont il était l'un des membres fondateurs.

Ses fans se souviennent de ce petit jeune homme guitariste-chanteur Idir dans les années 70. Puis il quitta quelques années son ami Idir pour entreprendre une carrière solo.

Après de nombreuses sorties d'albums, Brahim Izri connaît un véritable succès avec l'album *Lbudala* sorti en 1995 avec des reprises de certaines chansons de 1986-1986 telles que *Ay ajuwaq, Inid inid…*

Cet album connaîtra un franc succès grâce au titre *Cteddu-iyi* d'ailleurs repris par Idir. Quelques temps après un contact s'établit entre Brahim IZRI et Maxime Leforestier et, en 1999 *Tizi-Ouzou* sort avec un superbe trio. Chanson encore une fois reprise pour le compte du chanteur Idir dans l'album *Identité*.

On retiendra également de Brahim Izri l'homme au grand cœur, le frère toujours présent pour ses frères et sœurs algériens subissant l'injustice de la vie.

On se souviendra encore et encore du texte poignant qu'il interpréta en kabyle aux côtés de ses amis artistes pour *Algérie mon amour* à la demande de son ami Baaziz.

Plus déterminé que jamais l'engagement de Brahim Izri se révèlera sur tous les fronts où la liberté, la démocratie, la femme, la culture, la paix sont menacées.

Avec *Algérie Lecture de Femmes* Brahim Izri était là pour faire connaître justement la Plate-forme d'El Kseur, pour demander l'abrogation du code de la famille afin de servir la lutte des femmes mais aussi de servir le combat des aârchs en demandant la libération de Bélaïd Abrika et de tous ses compagnons.

Brahim Izri fût le seul artiste à avoir réuni une pléiade d'artistes kabyles, arabes, français... pour se joindre à lui dans cet engagement.

Il était assoiffé de savoir, de justice, de liberté et qui a su donner beaucoup d'amour à autant de personnes, était atteint depuis quelques années déjà d'une grave-maladie qui l'a arraché aux siens le soir de 3 janvier 2005 à l'hôpital Hôtel-Dieu à Paris.

Aujourd'hui on se souviendra de lui grâce sa musique qui est un enchantement de mélodies, ses textes qui sont accessibles et porteurs d'espoir. Son travail musical est l'œuvre d'un perfectionniste.

Brahim Izri était aussi de cette trempe d'artiste qui aimait appeler à la tolérance. De ceux qui répondaient présent pour l'Algérie et la cause kabyle.

K. H.

VERSION AMAZIGHE DE "CAFÉ ROMANA"

Le public de Tlemcen sous le charme

La version amazighe de la pièce de théâtre Café romana, réalisée par Ali Abdoun, président de la coopérative théâtrale "L'astuce", a été du goût du public qui a apprécié l'interprétation judicieuse des jeunes comédiens de Tizi-Ouzou.

Cette pièce théâtrale, adaptée du texte de l'écrivain algérien Mohamed Dib et présentée vendredi en soirée au Centre international de presse à Tlemcen, a permis au public de "savourer" ces unités de temps où un spectacle authentique a été élaboré par ces jeunes femmes et hommes qui ont admirablement campé des personnages très complexes à l'image de Hammou El Blass, Djeha, Arfiya et bien d'autres.

Une longue ovation a suivi la fin du spectacle et les comédiens étaient tous émus de l'accueil chaleureux que le public très connaisseur de Tlemcen leur a réservé.

Ali Abdoun, architecte de ce spectacle, joué en quatre langues (arabe, anglais, français et tamazight), a exprimé toute sa joie d'avoir réussi ces ateliers de théâtre de Tizi-Ouzou et de Tlemcen.

"Jai contribué à la formation de ces jeunes comédiens qui ont montré beaucoup de talent, et je suis vraiment fier d'avoir réussi avec tous mes assistants, comédiens et comédiennes à achever cette aventure théâtrale entamée pour la manifestation Tlemcen, capitale de la culture islamique 2011", a-t-il déclaré.

APS

L'ANTHROPOLOGUE ZAÏM KHENCHELAOUI SPÉCIALISTE DU SOUFISME

L'alchimie de l'amour chez Ibn Arabi décortiquée

Les dimensions de la beauté et de l'amour chez le maître soufi Ibn Arabi (1165-1240) ont été abordées samedi soir par le chercheur-anthropologue, spécialiste de soufisme, le docteur. Zaïm Khenchelaoui.

S'exprimant lors d'une rencontre sur le thème "L'alchimie de l'amour chez Ibn Arabi" qu'il a animé au quotidien *Algérie News,* le docteur Khenchelaoui a d'emblée souligné que parler d'Ibn Arabi "*c'est un peu comme aborder le rivage d'un océan sans limite ou le pied d'une montagne au sommet se perdant dans les nuages".*

Il a expliqué ceci du fait de "*l'ampleur et la profondeur surhumaines de l'úuvre littéraire de celui que l'islam considère comme le plus grand mystique et visionnaire de tous les temps".* Le chercheur a en suite abordé certains aspects de l'œuvre *Al-futûhât al-makkiyya* (les Révélations de la Mecque) d'Ibn Arabi, qu'il a qualifié de "*grand alchimiste de l'amour*".

Il a évoqué aussi son parcours initiatique et l'intimité de son expérience mystique, tout en précisant, à chaque fois, que le thème de l'amour demeure, par son "*jaillissement exceptionnel*", l'une des clés de ces écrits.

Rappelant que certains penseurs occidentaux considéraient Ibn Arabi, appelé aussi Cheikh El-Akbar (Le plus grand maître), comme l'auteur de *"l'œuvre théologique, mystique et métaphysique la plus considérable qu'un homme ait jamais réalisé".* Abordant la théorie de la beauté, le Dr Khenchelaoui a noté que "*nombreux sont les récits biographiques qui traitent du parcours exceptionnel de cette grande figure mystique. Sauf son rapport aux femmes, un aspect de sa vie qu'on a jusqu'ici, très peu abordé".*

Cependant, il a expliqué qu'Ibn Arabi décrit tous les phénomènes rencontrés dans sa "*quête effrénée*" de la beauté ainsi que les étapes préparatoires à l'amour mystique, en commençant par l'amour physique, avec "*une précision chirurgicale et une rigueur digne d'un psychanalyste". "L'amour chez Ibn Arabi est la co-émergence de l'intériorité sensitive, telle que la différenciation entre érotisme, tendresse, volupté, sensualité, adoration, ardeur, ferveur, folie, passion, etc., relève pratiquement de l'impossible"*, a-t-il dit, ajoutant que "*les propos du Maître sont délibérément vagues, ambigus et peuvent s'interpréter à plusieurs niveaux*". Il a toutefois précisé que même si elle est d'un abord "*glacial*", sa vision amoureuse dégage une "*puissance extraordinaire*". La beauté semble être chez lui "*la cause directe de l'amour et l'inspiratrice de la passion*", a-t-il estimé. A propos de l'amour, le Dr. Khenchelaoui a tenu à préciser que dans l'œuvre d'Ibn Arabi se dégage une "*véritable hiérarchie de l'amour*". A cet égard, il a cité comme exemple le passage du livre *Al-futûhât al-makkiyya* dans lequel le Maître dit :"*Sache que l'amour comprend trois niveau: divin, spirituel et naturel"*

Selon le même passage, Ibn Arabi explique ces trois niveaux de l'amour ainsi : "*Point d'amour en dehors de ces trois dimensions*.

L'amour divin, c'est l'amour de Dieu pour nous. Notre amour pour Dieu pourrait, dans une certaine mesure, être qualifié lui aussi de divin. L'amour spirituel, c'est l'amour qui n'a d'autre but que celui de satisfaire le sujet aimé de façon à ce qu'il ne reste aucune finalité ni aucun désir à l'amoureux.

Celui-ci devient la victime de son amour. Enfin, l'amour naturel est celui dont le but n'est autre que la satisfaction de soi-même sans tenir compte du consentement du sujet aimé. C'est de cet amour que parlent le commun des mortels." Mohammad Ibn Ali Ibn Arabî al-Hâtimî, d'origine arabe plus connu sous son seul nom de Ibn Arabi est né le 7 août 1165, à Murcie, en Andalousie (actuelle Espagne), et mort en 1240, à Damas en Syrie.

Auteur de 846 ouvrages, Ibn Arabi fut le premier philosophe musulman à formaliser la tradition soufie, et aussi un théologien, juriste, poète et métaphysicien.

APS

ACCUSÉ levez-vous !

MÉFAITS DE LA DROGUE

Il frappe sa mère pour qu'elle le «comprenne»

Autrefois, frapper sa mère ou son père était un acte inimaginable. Un crime suprême dont même les fous étaient incapables parce que leur folie ne les empêche pas de reconnaître leurs parents. Aujourd'hui, il ne se passe pas une seule journée sans qu'on entende que des fils frappent leurs parents. Souvent, sous l'emprise de la drogue ou de l'alcool.

PAR KAMEL AZIOUALI

Nacer a 34 ans et vit uniquement avec sa vieille mère et une sœur, son aînée de trois ans.Nacer a un emploi stable qui aurait pu faire de lui un homme heureux mais depuis une dizaine d'années, il s'est mis à consommer de la drogue pour oublier ses soucis quotidiens, comme il disait au début. La consommation régulière de cette drogue lui avait fait oublier ses « soucis » effectivement mais sans pour autant les effacer. Et le plus grave c'est qu'à cause d'elle, il ne pouvait plus envisager d'avenir avec sérénité.

A cause de la drogue, il avait l'air d'avoir vingt ans de plus. Il était tout le temps pâle et son visage était labouré par des rides précoces. Ses dents étaient rongées par des nuits de fumées nuisibles. Lui qui était à vingt ans un vrai playboy dont toutes les filles rêvaient, il était devenu un être repoussant avec un regard constamment embué, brumeux et hagard. Il avait demandé la main de plusieurs filles mais aucune n'avait voulu de lui. Pas même celles qui voyaient à travers le mariage la plus grande des promotions sociales.

Un jour, en compagnie de sa mère et de Soraya, sa sœur qui avait une pette voiture, il se rendit chez une de ses tantes maternelles qui habitait un petit douar à une centaine de kilomètres d'Alger. Là, son regard vaporeux aperçut une jeune fille qui devait avoir entre vingt et vingt-cinq ans. Une jeune fille qu'il avait trouvé très à son goût et qui avait l'air de le regarder avec intérêt. Il profita de ce que sa mère soit occupée à discuter avec sa sœur pour chuchoter à Soraya :

- S'il te plait, essaie de te renseigner sur cette fille qui traverse toutes les dix minutes la cour pour regarder dans notre direction.

- Que je me renseigne sur elle ? Que veux-tu savoir ?

- Oh ! Soraya … ce sont des questions à poser ? Je veux savoir si elle est mariée, si elle est fiancée…Que veux-tu que je sache d'autre à son sujet ?

- Hum…Tu as raison, Nacer. Ce que je suis bête…

- Non, tu n'es pas bête, Soraya…Tu es intelligente mais tu passes ton temps à faire l'idiote, je ne sais pas pourquoi…

- D'accord… Je lui parlerai et je te ramènerai toutes les informations que tu veux.

Soraya à un moment qu'elle jugea opportun se leva et courut derrière la jeune fille qui venait de traverser la cour pour la énième fois.

Elle ne revint qu'au bout d'une heure environ et arborait un sourire des plus rayonnants.

Elle voulut rendre compte de sa mission à son frère mais celui-ci du bout des lèvres lui recommanda la discrétion. Comme ils s'étaient toujours compris à demi-mot, elle luit dit :

- Ah ! Nacer, puisque tu aimes tant le citron, il faut que je te montre les fruits d'un citronnier… Il est petit mais ses fruits sont énormes.

- On peut le planter au balcon ?

- Je ne sais pas…Attends d'abord de le voir.

Ils s'arrêtèrent au milieu de quelques arbres fruitiers se trouvant dans la cour de la maison et Nacer s'exclama :

- Où est le citronnier que tu voulais me montrer ?

- Bon, il est quelque part ici, le long de cette allée…Je te le montrerai tout à l'heure. Et puis, tu es parfois lent à la détente, Nacer. Ce n'est pas pou te montrer un citronnier que je t'ai fait venir mais pour te parler de cette jeune fille. Ne me dis pas que tu as déjà oublié ?

- Non…je n'ai pas oublié…Mais je me suis dit que ce citronnier devait être si particulier…

- Ce qui est particulier, c'est cette jeune fille, Nacer.

- Ah ! Tu as parlé avec elle ?

- Oui…Elle habite dans la maison d'à côté. Elle entre souvent chez notre tante pour lui donner un coup de main dans son ménage. J'ai même discuté avec sa mère…Une brave femme…Ah ! J'ai oublié de te dire : elle s'appelle Nacéra.

- Oh ! c'est un signe du destin, hein, Soraya ?

- Moi, je ne crois pas tellement au destin… mais elle, elle pense aussi que la ressemblance de vos prénoms est un signe du destin. Alors, les détails : elle a vingt ans, elle a raté son bac pour la seconde fois et elle ne veut pas le repasser. Elle est en train d'apprendre la couture qu'elle juge plus rentable que le métier d'enseignante dont elle avait toujours rêvé.

- Et tu lui as dit que je voudrais bien que… euh…qu'elle fasse partie de notre famille ?

- Oui, bien sûr…

- Et qu'est-ce qu'elle a dit ?

- Elle a dit qu'elle serait ravie de faire partie de notre famille. Et surtout d'habiter Alger…

- Soraya, il faut faire attention à ce que tu dis. C'est moi qui l'intéresse ou Alger ?

- Nacer… Quand une fille s'intéresse à quelqu'un il y a souvent plusieurs raisons. Je ne te cacherai pas qu'en discutant avec elle, j'ai compris que ce qui l'intéressait le plus c'était la perspective d'habiter à Alger. La capitale ! Parce que tu sais, pour les femmes de la campagne qui vivent au milieu des moutons, des vaches, de la terre et de la poussière, vivre à Alger est une grande aspiration. Un grand rêve !

- Oh ! c'est formidable ! Dis, je peux lui parler ?

- Non….

- Non ?

- Non, parce que d'abord, nous sommes venus voir notre tante qui est un peu malade.

Ensuite, je pense qu'avant de lui parler, tu devrais aller voir un dentiste et enlever toutes ces dents cariées et les remplacer par un dentier. Et puis, commencer par délaisser cette drogue qui t'empoisonne l'existence.

- Mais tout cela prendra du temps et une autre famille risque de prendre cette jeune fille. Et cette fille est unique. C'est la seule qui ait accepté de m'épouser.

- Oh ! Parle à voix basse…Si elle t'entend, elle va changer d'avis…

- Oui, c'est vrai. Que je suis idiot !

- Bon, maintenant, écoute, nous allons retourner auprès de maman, parce que le café vient d'être servi. Il est possible que cette fille traverse encore la cour au moment où nous la traverserons…

- Tu veux que je lui sourie ?

- Oui…mais s'il te plait, n'ouvre pas la bouche. Si elle voit tes dents rongées et noircies par la carie, elle risque aussi de changer d'avis !

Dès que Nacer eut perçu sa paie mensuelle, il se rendit chez le dentiste pourse faire arracher toutes les dents. Entretemps, Soraya parla de la jeune fille à sa mère et celle-ci lui répondit :

- Ce serait une bonne chose que ton frère se marie mais il faut d'abord qu'il cesse de s'adonner à la drogue. Je ne vais pas lui ramener une fille qu'il rendra ensuite malheureuse parce qu'il ne peut pas s'empêcher de fumer du poison pour lequel il dépense plus de la moitié de son salaire. Est-ce que tu sais que c'est toi qui nous fais vivre, Soraya ?

- Oui, maman, je le sais… Je sais aussi qu'il y a beaucoup de gens qui buvaient ou se droguaient mais une fois mariés ils se sont assagis et ont tout laissé tomber.

- Je le sais, Soraya… Je sais aussi qu'il y a des gens qui ne se sont pas éloignés du mauvais chemin bien qu'ils se soient mariés et retrouvés pères de famille. Non, ma fille, je ne peux pas courir le risque de briser la vie d'une jeune fille. Surtout d'une fille aussi jolie et aussi sensible que celle dont tu viens de me parler.

- Oh ! tu la connais mère ?

- Bien sûr que je la connais…je connais aussi sa mère. Un brave femme qui n'a pas eu une vie facile mais qui a su éduquer ses enfants… Moi, j'ai un seul fils et son père – Que Dieu ait pitié de son âme- et moi-même n'avons pas su l'éduquer comme il faut.

Ce jour-là, Nacer rentra ivre-mort. Il s'installa au salon et entreprit de rouler une cigarette fourrée avec de la drogue. Après avoir longuement aspiré le poison, il se dirigea vers sa mère que trouvant à la cuisine et lui dit :

- Maman, il est temps que tu ailles demander la main de Nacéra. La mère d'habitude calme s'emporta :

- Petit voyou ! Et tu veux peut-être qu'on y aille maintenant que la drogue t'a même fait oublier qui tu es ?

- Je sais qui je suis, mère. Et je sais ce que je veux. mais toi, tu n'arrives pas à me comprendre.

- Tu te marieras avec cette fille ou avec une autre, le jour où tu cesseras de t'adonner à la drogue et à l'alcool.

- Tu ne veux pas demander la main de Nacéra ?

- Non…Tant que tu ne te comportes pas comme un homme responsable !

Le jeune homme se rua sur sa mère la tira par les cheveux et lui donna plusieurs gifles :

- Pourquoi ne veux-tu pas me comprendre ? Il faut que tu me comprennes ! Il faut que tu me comprennes !

Soraya arriva en courant, bouscula son frère et elle reçut sa part de coups. Nacer finit par se calmer. Il retourna au salon et alluma une autre cigarette.

Dès qu'elle fut en état de marcher, Soraya déposa plainte au poste de police.

Et il y a une semaine, la petite famille se retrouva au tribunal de Sidi-M'hamed.

Nacer demeura calme jusqu'au moment où sa mère a déclaré devant l'assistance que son fils ne pouvait pas se marier parce qu'il avait un comportement irresponsable et qu'il ne pouvait être ni mari ni père de famille. Alors, il éclata en sanglots.

Ensuite, il y eut un coup de théâtre lorsque la mère apprendra que son fils ne se contentait pas de consommer de la drogue, il en vendait aussi ! Un crime plus grave encore !

Verdict final : Nacer est condamné à 15 ans de prison ferme.

A la lecture du verdict, il fut pris d'une crise d'hystérie.

Non, Nacéra n'était pas à lui mais à quelqu'un d'autre …qui ne touchait pas à la drogue. Et la ressemblance de leurs deux prénoms alors ? Juste une facétie d'un destin… parfois cruel.

K. A.

MICHAEL JACKSON : ses enfants présents lors du concert-hommage

Deux ans après le décès de leur père, les enfants de Michael Jackson envisagent de faire une apparition lors du concert hommage organisé pour leur père au Pays de Galles.
Les enfants de Michael Jackson, Prince, 14 ans, Paris, 13 ans, et le jeune Blanket, 9 ans, ont semble-t-il décidé de participer au concert-hommage organisé en faveur de leur père même si cette décision n'est pas du goût de certains membres de la famille Jackson. Selon TMZ, deux de leurs oncles chercheraient à décourager les enfants Jackson de participer à ce concert. Le porte-parole de la famille Jackson aurait confié à TMZ : "Paris, Blanket et Prince ont été invités à participer au concert MJ Tribute au Pays de Galles et ils ont décidé d'accepter. Ils sont ravis et espèrent avoir l'opportunité d'apporter leur contribution en faisant un discours."
Cependant, le porte-parole a ajouté : "Jermaine et Randy sont contre cette idée, ils trouvent que le timing du concert est inapproprié car il aura lieu pendant le jugement en lien avec le décès de Michael." (le concert a lieu le 8 octobre, et le procès du médecin de MJ débute le 26 septembre, ndlr).
Par ailleurs, de nombreuses stars devraient participer à ce concert-hommage comme notamment la chanteuse britannique Leona Lewis, Christina Aguilera, JLS et Cee Lo Green. D'autres stars telles que Jay-Z, Kanye West et Justin Bieber auraient également été contactées pour participer à l'évènement.
Même si les organisateurs du concert font leur possible pour rendre l'hommage le plus juste à Michael Jackson, nous ne savons pas encore si Jermaine et Randy y assisteront !
Plus tôt dans la semaine, les trois enfants du roi de la pop avaient déjà rendu hommage à leur père à Los Angeles. Ils étaient accompagnés de leur tante LaToya et de leur grand-mère Katherine.

ÇA S'EST PASSÉ CE JOUR

1807 Le gaz éclaire Londres

Le gaz d 'éclairage, obtenu à partir de la distillation du charbon est utilisé pour la première fois dans les rues de Londres. Le chimiste français Philippe Lebon avait "inventé" le gaz d'éclairage en 1787. L'Écossais William Murdock l'étendit à l'éclairage urbain.

1858 James Buchanan inaugure le câble sous-marin

Le 5 août, la première liaison télégraphique entre l'Amérique et l'Europe est réalisée avec un câble qui relie Terre-Neuve à l'Irlande. Le premier message sera envoyé 11 jours plus tard (le 16 août) alors que James Buchanan, président des États-Unis envoie un message à la reine Victoria. Mais l'isolation du câble ne résistera qu'un mois. Un second câble transatlantique sera tiré en juillet 1866 et restera en exploitation pendant une centaine d'années.

1936 Clôture des Jeux Olympiques de Berlin

Les Jeux Olympiques de Berlin s'achèvent sous le regard d'Adolf Hitler, satisfait de la performance des Allemands avec 33 médailles d'or contre 24 pour les Américains. Le chef nazi est cependant beaucoup moins heureux du succès des Noirs américains en athlétisme, notamment de Jesse Owens qui s'est couvert de gloire en raflant des médailles d'or au 100m, au 200m, au saut en longueur et au relais 4 fois 100m. Furieux après la victoire de l'Afro-Américain sur l'Allemand Luz Long dans l'épreuve du saut en longueur, Hitler a quitté la tribune officielle avec tout son état-major afin d'éviter de serrer la main du vainqueur. Les Américains de race noire ont augmenté le désagrément des Nazis en gagnant aussi le 400m, le 800m et un saut en hauteur. Le Canada s'en tire avec la médaille d'or de Francis Amyot en canoë-kayak, 3 médailles d'argent et 5 de bronze.

1960 Record de saut en parachute

Joseph Kittinger, à Tularosa (Nouveau-Mexique), capitaine de l'US Air Force de 32 ans, saute en parachute d'un ballon stratosphérique à 31.150 mètres d'altitude. Il atteint la vitesse de 300 kilomètres/heure durant sa chute libre. Son parachute s'ouvre à 5.000 mètres au-dessus du sol et il atterrit 13 minutes 40 secondes après son saut

1962 Ringo Star remplace Pete Best comme batteur des Beatles

Avant de rejoindre les Beatles, Ringo Star était, de 1959 à 1962, le batteur du groupe Rory Storm and The Hurricanes originaire de Liverpool. Paradoxalement, il était déjà un musicien professionnel relativement chevronné quand John Lennon et Paul McCartney, les principaux compositeurs du groupe, n'en étaient qu'à leurs débuts.

2004 Vénézuéla, Hugo Chavez reste en place

Au Vénézuéla, le président Hugo Chavez a remporté une victoire décisive contre ses détracteurs en gagnant le référendum portant sur la révocation de son mandat. Selon le Conseil électoral vénézuelien, M. Chavez a récolté 58% des voix contre 42% des voix pour l'opposition. Élu en 2000, il pourra donc compléter son mandat. Les partisans du président ont immédiatement manifesté leur joie en faisant éclater des pétards et en envahissant les rues de la capitale vénézuélienne Caracas. De son côté, l'opposition refuse de reconnaître la victoire du président Chavez et parle de fraude.

2010 Inondations au Pakistan

Les inondations au Pakistan depuis le 27 juillet 2010. ont tué au moins 1.600 personnes et ont touché le pays du Nord au Sud sur une distance de plus de 1.000 kilomètres, le long de l'Indus. Il s'agit de la pire catastrophe naturelle en termes de morts depuis le séisme de 2005 pour le Pakistan, et la pire en termes de dégâts de toute son histoire. L'Onu estime cette catastrophe pire que le tsunami qui frappe l'Asie du Sud-Est en 2004 et tua environ 300.000 personnes.

LE CARNET DU MIDI

1803 ON LUI DOIT LE HACHIS PARMENTIER

Antoine Augustin Parmentier est un pharmacien, agronome, nutritionniste et hygiéniste français. En Allemagne il s'adonne à la chimie. L'académie de Besançon ayant proposé, en 1771, pour sujet de son prix, l'indication des substances alimentaires qui pourraient atténuer les calamités d'une disette, il établit, dans un Mémoire qui est couronné, qu'il était facile d'extraire de l'amidon d'un grand nombre de plantes, un principe nutritif plus ou moins abondant. À l'issue de la publication de son mémoire, l'Académie des Sciences, des Belles-Lettres et des Arts le récompense, malgré une interdiction du Parlement de cultiver la pomme de terre datant de 1748. En 1772, les membres de la Faculté de médecine de Paris planchent pendant de longues semaines sur le sujet et finissent par déclarer que la consommation de la pomme de terre ne présente pas de danger. C'est au cours de son séjour en Allemagne qu'il reconnaît les avantages de la pomme de terre, importée du Pérou en Europe et cultivée en Italie dès le XVIe siècle, en Alsace et en Lorraine au XVIIe siècle, adoptée dans le Midi, en Anjou et dans le Limousin, mais repoussée par le reste de la France. il obtient du gouvernement une certaine étendue de terres dans la plaine des Sablons pour en semer faisant un bouquet de quelques-unes de celles-ci, il le présenta au roi Louis XVI, qui le plaça de suite à sa boutonnière, et l'exemple du monarque entraîna les courtisans, ceux-ci le reste de la France, et la pomme de terre devint une des plus utiles ressources. Inspecteur général du service de santé de 1796 à 1813, il fait adopter la vaccination antivariolique par l'armée et s'occupe des conditions d'hygiène sur les bateaux. Il est l'un des créateurs de l'École de boulangerie en France en 1800. Il est pharmacien en chef de l'Armée des Côtes de l'Océan en 1803. Il devient le premier président de la Société de pharmacie de Paris, dès sa fondation en 1803. Il décèdera ce jour

1945 UNE INCROYABLE CARRIÈRE ATYPIQUE

Sheila, de son vrai nom Annie Chancel est une chanteuse française, née le 16 août 1945 en France. En 1962, sur les conseils d'Henri Leproux, directeur du Golf-Drouot, ses futurs producteurs, Jacques Plait et Claude Carrère, l'auditionnent dans un cinéma désaffecté du 14e arrondissement de Paris avec son groupe de musiciens : Les Guitares Brothers. Sheila, son premier 45 tours en solo, sort le 13 novembre 1962 et son producteur décide que pour lancer sa carrière Annie Chancel prendra comme pseudonyme « Sheila », le nom du titre-phare de ce disque. Avec ses nombreux passages en radio et à la télévision, elle va tout au long des années 60 aligner une liste importante de tubes. cette époque, alors qu'elle n'est âgée que de 18 ans, elle est victime d'une rumeur prétendant qu'elle est un homme. Elle témoigna lors d'une interview au Nouvel Observateur que cette rumeur « m'a entamée, lacérée et ça a pourri la vie de mon petit garçon, de mes parents». À la surprise générale, en juin 1977, en pleine vague disco, elle propose son premier titre en anglais : Love me baby. C'est un virage artistique. En 2002, Sheila fête le quarantième anniversaire du début de sa carrière à l'Olympia du 1er au 9 novembre. La vidéo de ce spectacle sort en DVD en 2003, le quotidien Le Monde lui consacre une pleine page le soir de la première à Paris. Un livre sort Ne vous fiez pas aux apparences en 2002 avec une photo de couverture signée Jean-Marie Périer, où elle règle ses comptes avec le métier. En 2005, son fils Ludovic Chancel sort un livre intitulé Fils de, à travers lequel il raconte combien il lui est difficile de vivre dans l'ombre de sa mère. Sheila a fait partie de la Tournée Âge tendre et Têtes de bois saison 4 en 2009

1958 LA «MADONNE» LA MIEUX PAYÉE

Madonna de son vrai nom Madonna Louise Veronica Ciccone d'origine italienne est une chanteuse, danseuse, actrice, productrice, mannequin, écrivain et réalisatrice américaine née ce jour dans le Michigan. La carrière de Madonna est marquée par son grand succès mondial sur la scène musicale et les multiples controverses suscitées. Elle s'inscrit dans le courant musical pop, mais a fait aussi des incursions dans d'autres styles comme la dance, le disco, le R'n'B, l'electro, le rock alternatif, le pop rock et le jazz. Elle utilise ses clips, ses concerts et ses interviews pour s'exprimer notamment sur la religion, la sexualité et la politique. Elle est la chanteuse la mieux payée et la plus riche au monde, elle demeure un personnage incontournable de la musique populaire depuis plus de 28 ans. Très jeune, elle prend des cours de piano mais, assez vite, convainc son père de lui laisser suivre à la place des cours de ballet. En septembre 1978, elle débarque à New York avec 35$ en poche et se rend au quartier des théâtres, à Times Square, en espérant y trouver la gloire. Elle devient rapidement étudiante de la très respectée danseuse classique Pearl Lang, et vit d'emplois occasionnels dans une grande précarité, esseulée et avec le peu d'argent que lui rapportent ses emplois de serveuse, danseuse ou modèle de nu. Madonna incarnera par conséquent l'image du rêve américain : réussir à partir de rien par sa seule détermination. En juillet 1983, sort son 1er album, Madonna, composé de chansons dance. En 1990, elle joue aux côtés de Warren Beatty dans Dick Tracy et sort l'album I'm Breathless, inspiré du film et rendant hommage au jazz et au blues des années 1930. En 2009, elle poursuit son engagement humanitaire pour le Malawi et sort le documentaire I Am Because We Are. Avec ce film, la chanteuse et le réalisateur, Nathan Rissman, cherchent à attirer l'attention de l'opinion publique sur le sort des orphelins de ce petit pays africain ravagé par l'épidémie du sida. La Cour suprême du Malawi autorise la chanteuse à adopter Mercy, une fillette de 3 ans, après un refus de la justice en 1re instance. Ce sera le second enfant adopté après avoir donné des fonds pour la réalisation d'un orphelinat.

Page réalisée par Soraya Hakim
carnetdumidi@lemidi-dz.com

ELSECOM SUZUKI BOOSTÉ PAR SES MINI-CITADINES

Déjà 8 861 ventes à fin juillet 2011 !

Elsecom Suzuki, le distributeur Algérien de la marque Suzuki, est en passe de passer du simple au double en matière du nombre de véhicules écoulés cette année. Si les ventes annuelles en 2010 s'établissaient à 9 713 unités, la marque Suzuki a commercialisé à fin juillet 2011 pas moins de 8 861 véhicules. C'est dire que les voyants sont largement au vert chez ce concessionnaire.

Disposant d'une gamme variée, Suzuki réalise tout de même le gros de ses ventes grâce à la mini-citadine M800 (anciennement Maruti). A elle seule, le chiffre des ventes s'établit à 4 240 unités, soit près de 50% du volume global des ventes. Ce chiffre est rendu possible grâce à son prix, le plus bas du marché, qui a séduit plusieurs couches de la société dont le portefeuille est plutôt limité.

La Suzuki Alto s'ajoute à la bonne performance de la Suzuki M800 et se voit ainsi commercialisée à 2 622 unités (Alto + Alto K10). Si on additionne ce chiffre à celui de la M800, l'on conclura que le segment des mini-citadines chez Elsecom Suzuki compte à lui seul 6 862 ventes et nous donne une idée sur le poids de ce segment dans la gamme de la marque nipponne en Algérie. La Suzuki Celerio arrive en troisième position avec 1 660 ventes.

Le reste de la gamme suit avec des ventes plus ou moins appréciables à l'image du Suzuki SX4 qui totalise 231 ventes.

LE MASSACRE CONTINUE SUR NOS ROUTES

15 morts en 24 heures

Durant la journée du 13 août dernier, 44 accidents de la circulation routière, dont dix mortels et 34 corporels, ont été constatés par les unités de la Gendarmerie nationale à travers 19 wilayas du pays, a-t-on appris auprès de la cellule de communication du commandement de la Gendarmerie nationale. Ils ont engendré le décès de quinze personnes, des blessures à 64 autres, et des dégâts matériels importants à 61 moyens de locomotion impliqués. L'accident le plus grave constaté par les services de la sécurité routière de la Gendarmerie nationale a été celui enregistré, hier matin, à 10h15 sur la voie ferrée au PK 355, commune de Bir El Arch (Sétif). Le train de marchandises, composé de 18 wagons citernes, transportant du mazout de Constantine vers El Eulma (Sétif), a percuté un véhicule de marque Hyundai Atos à hauteur du passage à niveau non gardé. Cet accident a occasionné le décès des cinq occupants de la voiture, dont les corps ont été transportés et déposés à la morgue de l'hôpital d'El Eulma. La brigade de la Gendarmerie nationale de Bir El Arch procède à l'enquête, précise notre source. Il est à rappeler que durant les trois derniers jours, les gendarmes ont constaté au niveau d'une vingtaine de wilayas pas moins de 19 décès et 207 blessés occasionnés par des accidents graves.

SEAT ALGÉRIE LANCE LA NOUVELLE LEON FR

La saga espagnole continue

L'un des modèles les plus appréciés sur le marché de l'automobile en Algérie, la Seat Leon, commercialisée par Seat Algérie, filiale du groupe SOVAC, vient de voir sa gamme s'élargir et ce, par la commercialisation depuis aujourd'hui de la nouvelle Leon FR qui intègre, ainsi, le catalogue du constructeur espagnol sur le marché local.

Avec ses lignes purement sportives, la nouvelle Leon perpétue le mythe des Seat Leon avec son tempérament agressif.

L'esthétique, le tempérament ainsi que le style racé et expressif de la Leon FR confère une allure sportive franchement identifiable par les passionnés automobiles.

Avec ses dimensions généreuses 4 315 mm de longueur, 1 455 mm de hauteur et un empattement de 2 578 mm, la Seat Leon FR présente un habitacle spacieux accueillant largement 5 vraies places. Elle garde le même intérieur que la Seat Leon classique mais avec de nouveaux accessoires qui lui confèrent un air de plus en plus sportif.

Un intérieur valorisant, où l'on retrouve le pommeau de levier de vitesse ainsi que le volant en cuir. Afin de rajouter une touche spécifique à ce véhicule, on retrouve le logo FR sur le volant cuir. Les sièges sport à l'avant accentuent le côté sportif de la Leon FR, d'autre part, ils confèrent au conducteur un plaisir de conduite unique, avec une grande sensation de sécurité. Avec une esthétique racée, un caractère confirmé, la Leon FR s'impose sur son marché avec une motorisation diesel de 2.0, TDI développant une puissance maxi de 140 ch, au régime de 4 000 tr/mn pour un couple maxi de 320 Nm à 1 750-2 500 tr /min. Puissance oblige, la performance en matière de vitesse de l'espagnole est de 205 km/h, alors que l'accélération de 0 à 100 km /h peut l'atteindre en 9.3 s. Côté sécurité, la Leon FR offre un plus de sécurité en mettant à disposition un limitateur - régulateur de vitesse ce qui donne la possibilité au conducteur de rouler en toute sécurité. D'autre part, 6 airbags, conducteur et passagers et airbags rideaux (avant et arrière) renforcent la sécurité à bord de la Leon FR. Afin d'éviter tout risque et d'accentuer le système de sécurité, la Leon FR est dotée de programme ESP qui est destiné à améliorer le contrôle de trajectoire du véhicule en agissant sur le système de freinage, en plus des programmes EBA, DSR ainsi que le programme XDS. Sans oublier aussi les suspensions sport.

Pour le confort des occupants, ces derniers bénéficient d'un système radio CD MP3 avec entrée auxiliaire et USB, d'une climatisation «*climatronic*», d'un ordinateur de bord, direction assistée électromécanique asservie la vitesse, toit ouvrant, rétroviseurs extérieurs électriques, dégivrants et rabattables électriquement, 4 vitres électriques avec sécurité anti-pincement, Seat Média System.

Des éléments de style extérieur viennent rehausser le caractère déterminé de la Leon FR, son look sportif avec des Jantes en alliage 18" «IBERA» qui se traduit par ses sorties d'échappement doubles, son pare-choc signé Fr, sa grille de calendre chromée, ses phares Bi-Xenon ainsi que ses vitres teintées. L'ensemble de ces atouts esthétiques s'additionne aux équipements de fonctionnalités dans le but de satisfaire une clientèle exigeante à la recherche de véhicule fort en caractère et personnalité qui lui soit vecteur de liberté, un véhicule où le temps à bord est un temps à part.

La Leon Fr est proposée au prix de : 2 599 000,00 DA TTC ; prix licence : 1 899 000.00DA et prix Andi : 1 999 000,00 DA.

ELSECOM VÉHICULES INDUSTRIELS

Un nouveau camion Daewoo sur le marché

Le distributeur algérien de la marque Daewoo Trucks, Elsecom véhicules industriels (filiale du groupe Elsecom Motors), agrandit sa gamme de camions destinés aux petits transporteurs en lançant un nouveau camion 10T, le F4CBF, en version plateau et châssis nu. A cet effet, le carnet des commandes est ouvert aux clients désireux d'acquérir ce nouveau modèle fraîchement introduit. Le Daewoo F4CBF vient agrandir la gamme Daewoo déjà composée de camions bennes, tracteurs, malaxeur et citerne. Par ailleurs, une autre nouveauté se prépare déjà pour le SIVI 2011 en octobre prochain où le groupe dévoilera en exclusivité un nouveau tracteur 4X2 d'une puissance de 420 ch. Le nouveau camion 10 tonnes disponible aujourd'hui dans les concessions est proposé en version plateau et châssis nu s'adresse tout particulièrement aux transporteurs qui font des petits et moyens trajets. Il est doté d'une puissance de 225 ch, d'une boîte de vitesse mécanique et d'une suspension à lames, idéal pour des transporteurs qui doivent emprunter des routes difficiles. Les dimensions du plateau restent très pratiques : longueur : 5.7m, largeur : 2.35m et hauteur 0.45 m alors que son poids total autorisé en charge est de 18 000 kg. Le châssis cabine 4x2 est animé d'un bloc moteur EURO II à 6 cylindres de 225 ch à 2.300 tr/m. Le modèle sud-coréen est proposé avec une boîte de vitesses mécanique à 6 rapports avant + 1 rapport arrière et peu atteindre une vitesse maxi : 111 km/h. Il est disponible avec une direction de type à recirculation de billes à assistance hydraulique et dispose d'un rayon de braquage de 8 m. Pour ce qui de la cabine, elle est entièrement soudée, basculante à 50° avec vérin hydraulique tandis que la suspension cabine est à ressort hélicoïdal et amortisseurs. Cette cabine dispose de l'air conditionné et offre une couchette.

Le Daewoo F4CBF est déjà disponible au siège social du représentant de Daewoo et dans tout le réseau d'agents agréés.

Dans le but de satisfaire sa clientèle, Daewoo Trucks a décidé d'introduire en série le camion 10 T. En effet, ce modèle a déjà été importé en 2009 pour répondre à un appel d'offres où 60 unités ont été commandées. Face à la demande des clients et pour conquérir une nouvelle cible, ce choix stratégique a été fait.

Tarifs du Daewoo F4CBF 10 T

- Daewoo 4x2 F4CBF 10 T plateau : 5 967 000 DA TTC et 4 850 000 DA en prix ANDI.
- Daewoo 4x2 F4CBF 10T châssis nu : 5 791 500 DA TTC et 4 720 000 DA en prix ANDI.

POINT DE PRESSE AUJOURD'HUI

Halilhodzic expliquera ses choix

Le nouvel entraîneur de l'équipe nationale algérienne de football, le Bosnien Vahid Halilhodzic, animera ce matin à partir de 11h au centre de presse du complexe Mohamed-Boudiaf du stade 5-Juillet, une conférence de presse lors de laquelle il évoquera le stage qu'a effectué l'équipe nationale à Marcoussis, en France, le premier sous sa houlette depuis son arrivée à la tête de l'équipe nationale début juillet dernier.

PAR MOURAD SALHI

Ce qui a marqué l'actualité de l'équipe nationale algérienne ces derniers temps, c'est le cas de Riad Boudebouz qui n'a pas été retenu par le nouvel entraîneur pour le prochain stage de l'EN qui débutera le 28 août prochain à Alger et qui a suscité la controverse.

Le coach national, qui n'a pas beaucoup apprécié le geste du milieu de terrain du FC Sochaux, évoquera certainement les raisons qui l'on poussé à ne pas retenir Boudebouz pour le match face à la

Tanzanie, prévu le 3 septembre prochain. Ryad Boudebouz, rappelons-le, a appelé son entraîneur pour lui dire qu'il ne pouvait pas prendre part à ce stage de Marcoussis en raison d'une blessure. Une information qui a été confirmée par son club sur son site officiel. Mais le joueur en question a été titularisé face au Stade Malherbe de Caen, et il s'est même illustré de fort belle manière au cours de cette rencontre en inscrivant un but.

Cela a mis le sélectionneur national, qui a suivi cette rencontre, dans tous ses états. *«Boudebouz m'a appelé pour m'expliquer les raisons de son absence. Je lui ai dis que j'étais entraîneur de club et je connais très bien ce genre de situation»*, a déclaré Vahid Halilhodzic lors de son point de presse à Marcoussis. Le cas de Boudebouz devait être débattu hier avec le président de la fédération pour essayer de trouver une solution et mettre fin à cette polémique.

Le successeur d'Abdelhak Benchikha ne ratera pas cette occasion pour parler de la liste des 25 joueurs convoqués pour le stage d'Alger, en vu du prochain match face à la Tanzanie. Un choix qui a suscité beaucoup d'interrogations dans le milieu sportif algérien.

10 joueurs sur les 29 qui ont pris part au stage de Marcoussis ont été écartés pour différentes raisons. Plusieurs autres joueurs qui n'ont pas pris part à ce stage ont été retenus, à l'image de Hocine Metref de la JS Kabylie et Saad Tadjer du même club convoqué pour la toute première fois en équipe nationale.

Vahid Halilhodzic aura l'occasion aussi de parler de son plan de travail établi par le staff technique en prévision du prochain match. Il est utile à rappeler que l'Equipe nationale effectuera un stage de préparation du 28 août au 1er septembre à Alger. Puis elle se rendra à Dar es-Salem, par un vol spécial, le 1er septembre pour affronter deux jours après son homologue de la Tanzanie en match comptant pour la cinquième journée des éliminatoires de la Coupe d'Afrique des nations (CAN 2012).

M. S.

ABDELHAK MEGUELLATI :

"Le nul entre le WAC et l'EST arrange le MCA"

Le nul qui a sanctionné les débats entre le WA Casablanca et l'ES Tunis, dimanche soir à Casablanca (2-2), *"redonne espoir au MC Alger pour revenir dans la course à la qualification au carré d'as de la ligue des champions africaine"*, a estimé lundi l'entraîneur du club algérois.

"*Le nul de Casablanca arrange nos affaires, car il n'a pas permis à l'une des deux équipes (le WAC et l'EST), de faire la décantation au classement de notre groupe, à l'issue de la première partie de la phase des poules*", a déclaré Abdelhak Meguellati à l'APS.

Toutefois, l'entraîneur du représentant algérien dans la prestigieuse épreuve continentale des clubs se veut réaliste. "*Il est vrai, mathématiquement nos chances restent intactes, car il nous faudra gagner les deux matches qui nous restent à domicile (face à Al Ahly et le WAC), et revenir avec un nul de notre déplacement à Tunis, mais la mission ne sera pas du tout facile, vu le niveau montré par les trois adversaires jusque là, et ce, comparativement à nous*", a t-il ajouté. Toujours est-il, le jeune technicien algérois ne veut pas que son équipe lâche du lest.

"*En dépit des conditions difficiles dans lesquelles nous avons abordé la phase des poules, ce qui nous a coûté deux défaites, nous devons cravacher encore dur en prévision des trois matches qui nous restent. Nous devons y croire jusqu'au bout, afin de ne rien regretter par la suite*". Meguellati qui a dirigé le MCA lors des trois premiers matches de la phase des poules, devrait être relégué au poste d'entraîneur adjoint dès le prochain match contre Al Ahly d'Egypte, prévu pour le 28 août au stade du 5-juillet à Alger. *"J'attend l'arrivée de l'entraîneur français, Jean Paul Rabier, pour prendre les commandes techniques du club.*

Les dirigeants viennent de m'informer qu'il sera à Alger mercredi. Ils m'ont signifié aussi que je devrai rester pour l'assister dans sa mission", a-t-il conclu.

HANDBALL- PRÉPARATIONS DES JEUX AFRICAINS 2011

Les Algériennes s'inclinent devant le Japon

La sélection nationale de handball (dames) s'est inclinée samedi face à son homologue japonaise sur le score de 38 à 23 (mi-temps 20-11) en match amical préparatoire disputé à Rouen (France), en vue des Jeux africains, prévus du 3 au 18 septembre à Maputo (Mozambique), a rapporté dimanche le site *Dzhand*. Il s'agit du premier test pour les joueuses de l'entraîneur national Mourad Aït Ouarab, en attendant de croiser le fer avec d'autre équipes, précise la même source. Les Algériennes sont arrivées vendredi soir en France, à Rouen en Haute-Normandie, pour y effectuer un stage de préparation qui s'étalera jusqu'au 27 août. L'adversaire du jour, le Japon, bien affûté, a allié parfaitement rigueur, vivacité, technique.

Cela étant, les Algériennes, malgré leur défaite, auront répondu présent sur le plan physique. Pour l'effectif, toutes les joueuses présentes ont participé à la rencontre, y compris les quatre gardiennes de buts. Ce stage entre dans le cadre de la préparation des Jeux africains 2011 qui constitue une étape, avec les prochains Jeux arabes de décembre au Qatar, avant l'objectif majeur de la sélection qui demeure la CAN 2012 prévue au Maroc en janvier (10-21). Les coéquipières de Dob Nassima disputeront leur deuxième match amical mardi face à la formation de Issy-Paris (div. 1 française). Lors des JA 2011, l'Algérie évoluera dans le groupe A, en compagnie du Cameroun et du Sénégal.

LIGUE DES CHAMPIONS D'AFRIQUE

Le WA Casablanca et l'ES Tunis se neutralisent

Le WA Casablanca et l'ES Tunis se sont neutralisés dimanche soir au stade Mohamed V de Casablanca (2-2) pour le compte de la troisième journée de la phase des poules de la ligue des champions africaine (Gr. B) de football. Les Tunisiens étaient les premiers à ouvrir la marque par l'intermédiaire de Ouajdi Bouazzi (21'), avant que son coéquipier Khaled El Korbi ne double la mise (37').

Les poulains de Nabil Maaloul ont ainsi rejoint les vestiaires avec une précieuse avance, mais c'était sans compter sur la détermination des locaux qui ont réussi à remettre les pendules à l'heure lors de la seconde manche de la partie. C'est Fabrice Ondama qui s'est chargé d'abord de réduire le score (65'), montrant la voie à son partenaire Youcef Keddioui qui a égalisé sur penalty (78'). Après ce nul, les deux équipes restent aux commandes du groupe B avec 5 points chacune, mais les Marocains ont l'avantage au goal-average. La course à la qualification au carré d'as devient très serrée, puisque Al Ahly (Egypte) ne compte désormais qu'un seul point de retard sur les co-leaders et se place à la troisième position, au prix de sa victoire face au MC Alger, vendredi soir au Caire (2-0).

Le représentant algérien lui, a d'infimes chances de revenir dans la course, car il ne compte qu'un seul point, même s'il aura à recevoir à deux reprises lors des trois matches qui lui restent. La prochaine journée prévue pour les 27 et 28 août devrait être décisive. Elle verra le WAC rendre visite à l'EST, et Al Ahly se déplacer à Alger pour y affronter le MCA.

L'Algérien Abderraouf Zarabi en route vers Chypre

L'ex-international algérien, Abderraouf Zarabi, pourrait atterrir dans un club de première division chypriote, selon une déclaration faite par le joueur à un journal local, rapporte le site Dz Foot. Zarabi (32 ans), était très proche d'un retour dans le championnat algérien suite à ses contacts avancés avec le MC Alger, mais les négociations entre les deux parties ont buté sur l'aspect financier. Il a été, par la suite, mis à l'essai par l'OFI Crète (Super League grecque), avec qui il a même pris part samedi à un match amical. L'ancien défenseur des Verts est libre de tout engagement après avoir quitté Nîmes Olympique en fin de saison dernière, suite à sa relégation en National.

Farid Cheklam s'engage pour une saison avec Najran

Le défenseur algérien Farid Cheklam s'est engagé pour une saison avec le club saoudien de Najran (Div. 1), a indiqué lundi la presse locale. L'ancien joueur de l'ASO Chlef et de l'USM Alger a signé un contrat d'une saison renouvelable comme souhaité par l'entraîneur macédonien de l'équipe, Joko Hadejefsky, précise la même source.

Cheklam (26 ans), devra intégrer sa nouvelle équipe lors des prochains jours pour entamer les entraînements. "Nous avons décidé de recruter Cheklam après avoir été convaincus lors de la période d'essais et surtout grâce à son excellent rendement lors des matches d'application, nous espérons qu'il constituera un plus pour l'équipe cette saison", a indiqué le président de Najran, Salah Al Marih. Pour rappel, Farid Cheklam avait subi des essais avec l'autre équipe saoudienne d'Al Ansar, avant qu'il ne change de destination.

Mots Fléchés N°609

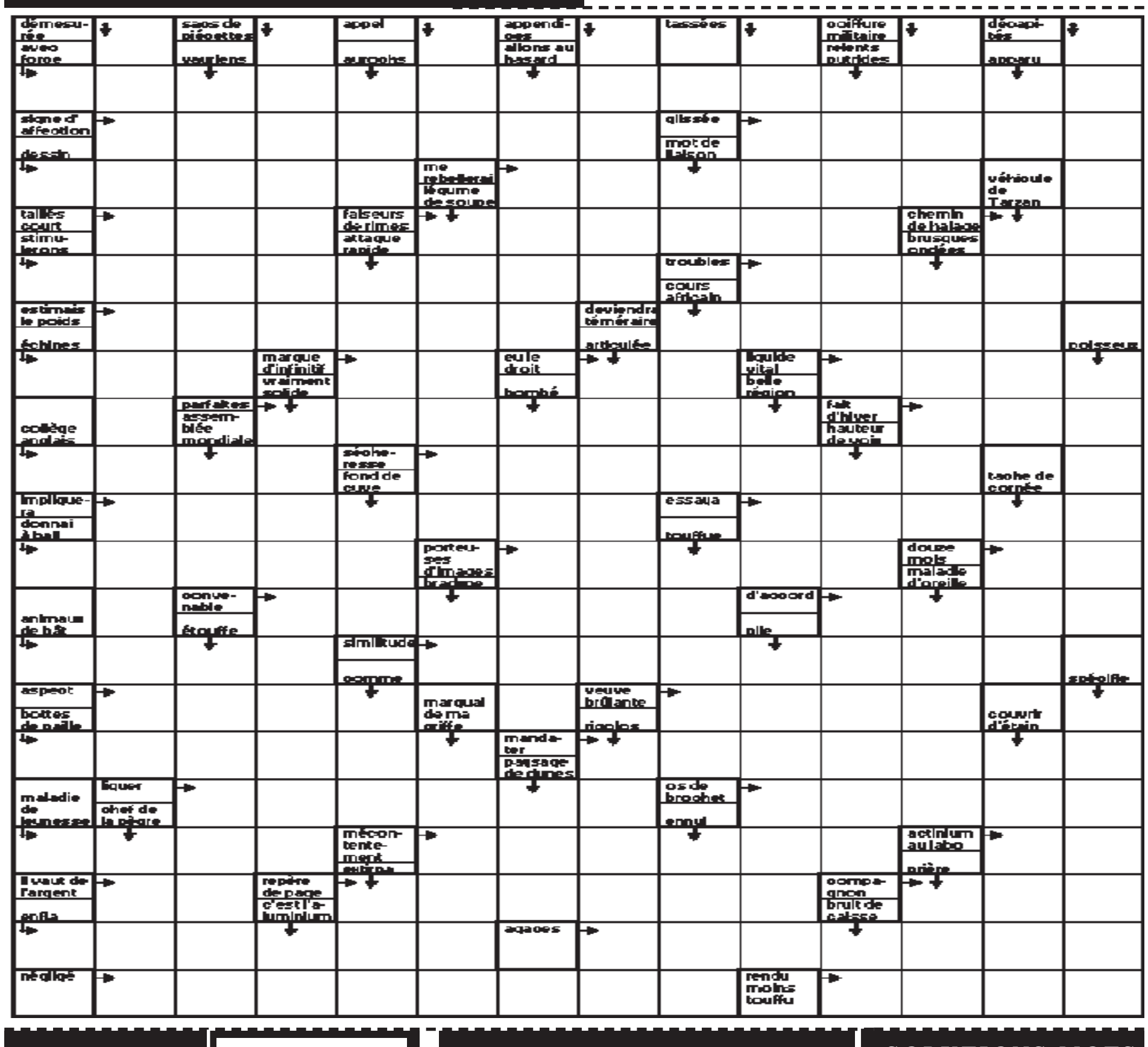

SUDOKU N°609

2		6	9					5
4				6		3	9	
				1	7		6	
			8	4	9			3
	4		2	7		6		
	9				5			7
5				2	3			
7							2	
	2	1		5		8		

SOLUTION SUDOKU N°609

5	1	9	6	7	3	2	8	4
6	4	3	8	5	2	9	7	1
7	2	8	4	1	9	6	3	5
9	6	7	1	4	5	3	2	8
4	3	5	2	9	8	7	1	6
2	8	1	3	6	7	5	4	9
8	5	6	7	3	4	1	9	2
1	7	2	9	8	6	4	5	3
3	9	4	5	2	1	8	6	7

SOLUTIONS MOTS FLECHS 608

```
• H • P • O • U • O • C • A
S U B O R D I N A T I O N S
• M U S E E • I R E • L E S
M O T I F • A E R E E • G E
• R I T U E L • E S S O R S
F I N I S S E N T • S U E S
• S E V E S • E S T E R • E
E T R E • A M E • U • S O U
• I • M U R E • E S P O I R
E Q U E S T R E S • A N E •
• U S N E E • S T O P • S A
R E I T E R E S • C I L • R
• • N • S A P E E • L U I T
B E A U • S A N D A L E S •
• T I T I • I C I • E T A L
C A S • M U S E L A • T R I
• B • T I R S • E X C E D A
P L A I T • I N S E E • S N
• I N G E R E E • E L U • T
P E T E R A • T A • E N T E
• S E S • F I S S U R E E S
```

PROGRAMME TÉLÉ

ALGERIE

08h00 : Journal télévisé
08h15 : Sabah El Khaïr
10h00 : Hasna
11h00 : Djinan Wa Kinan
11h30 : El-Moussaidoun El-Djawaloun
11h45 : Fi Hadherat El-Ghiyab
12h30 : Sihr El-Mourdjan
13h45 : El--Chahroura
14h30 : El-Dorousse El-Mouhamadia
15h30 : El-Assouaq El-Chabiya Fi Djazair
16h00 : Haya haya
16h15 : choronique animaux zoo
16h20 : Madinat El-Asmak
16h30 : El-Tarique Ila Lah
16h45 : Programme religieux
17h00 : Journal télévisé
17h15 : Moutâat El-Maida
17h40 : Les horaires du Iftar
17h45 : Mara hana Mara El-Hih
18h00 : Mahatat Ramadhan
18h50 : Min Niaâmihi
19h00 : Oulama El-Djazair
19h30 : Oulama Fi Ardh Islam
19h45 : Qoran
20h00 : Chant Religieux
20h20 : Djami Family
20h45 : Houwa wa Houwa
20h50 : camera chourba
21h00 : Journal télévisé
21h45 : El-Dalil

TF1

06:00 Dog Tracer
06:30 Tfou
08:20 Météo
08:25 Téléshopping
09:00 Tfou
11:00 Météo
11:05 Secret Story
11:55 L'été au vert
12:00 Les 12 Coups de Midi !
12:50 L'affiche du jour
13:00 Journal
13:40 L'été au vert
13:45 Météo
13:50 Météo des plages
13:55 Les feux de l'amour
14:55 Charlie et moi
16:35 Les frères Scott : Partenaires particuliers
17:25 Ghost Whisperer
18:15 Secret Story
19:05 Money Drop
19:55 Météo
20:00 Journal
20:35 L'été au vert
20:40 Météo
20:45 Le pari
22:35 Grey's Anatomy
23:25 Grey's Anatomy
00:10 Grey's Anatomy : Je l'aime
00:55 Grey's Anatomy
01:45 Premier amour
03:00 Reportages : Calanques
03:40 Histoires naturelles
04:30 Musique
04:55 Très chasse, très pêche
05:25 Reportages

France 2

06:00 Freddie : La vie rêvée de George et Freddie
06:25 Point route
06:30 Télématin
09:04 Météo des plages
09:05 Des jours et des vies
09:35 Amour, gloire et beauté
10:00 Chante ! : Mon prof, mon héros
10:30 Coeur océan
10:55 Coeur océan
11:20 Météo
11:30 Les Z'Amours
12:00 Tout le monde veut prendre sa place
12:55 Météo
13:00 Journal
13:40 Météo
13:45 Consomag : Téléphonie : les litiges avec les opérateurs
13:47 Expression directe : UPA
13:50 Teaser Euromillions
13:55 Le jour où tout a basculé
14:45 Hercule Poirot
16:30 Les hauts et les bas de Sophie Paquin : L'appel des sens
17:20 Les hauts et les bas de Sophie Paquin
18:05 Côté match
18:10 5 touristes : En Turquie
19:00 Mot de passe
19:45 Image du jour : Rugby
19:50 Teaser Euromillions
19:53 Météo des plages
19:55 Météo
20:00 Journal
20:30 Météo
20:35 Secrets d'histoire
22:20 Euromillions
22:22 Image du jour
22:25 Le dernier samouraï
01:00 Journal de la nuit
01:10 Météo
01:15 Burt Munro
03:15 Un jour, un destin
04:00 Un jour, un destin
05:10 Les Z'Amours
05:40 Dans quelle éta-gère
05:50 Freddie

France 3

06:00 Euronews
06:40 Ludo
08:15 Ludo vacances
10:45 C'est pas sorcier
11:10 Consomag
11:15 Plus belle la vie
11:44 Le 12/13
11:45 Météo
11:50 Edition de l'outre-mer
12:00 Journal régional
12:25 Journal national
12:50 Météo
12:55 Connaissez-vous bien la France ?
13:40 Keno
13:45 En course sur France 3
14:05 Inspecteur Derrick : Judith
15:05 En quête de preuves : Le poids de la culpabilité
15:55 En quête de preuves
16:50 Slam
17:20 Un livre un jour
17:30 Des chiffres et des lettres
18:05 Questions pour un champion
18:40 Météo des plages
18:45 19/20
18:50 Edition locale
19:00 Journal régional
19:28 Journal national
19:58 Météo
20:00 Tout le sport
20:10 Plus belle la vie
20:35 L'amour fraternel
22:10 Une histoire épique
22:12 Météo
22:15 Soir 3
22:40 Tout le sport
22:50 Mes vacances au club
23:40 Qui vient camper
00:10 Lady Jane
01:50 Soir 3
02:15 Plus belle la vie
02:40 Un livre un jour
02:45 On a tous quelque chose de Bourvil
04:15 Mauvaises herbes
05:10 Les matinales
05:20 Questions pour un champion

M6

06:00 M6 Music
07:00 Météo
07:05 M6 clips
07:30 Météo
07:35 M6 clips
08:55 Météo
09:00 M6 boutique
10:05 Météo
10:10 Summerland : Adieu
10:55 La petite maison dans la prairie : Le journal
11:45 La petite maison dans la prairie : Le mariage
12:40 Météo
12:42 Météo des plages
12:45 Le 12 45
13:00 Scènes de ménages
13:40 Météo
13:42 Météo des plages
13:45 L'ours et l'enfant
15:30 L'ours et l'enfant
17:00 Un gars, une fille
17:45 Un dîner presque parfait
18:45 L'été de 100 % mag
19:40 Météo
19:42 Météo des plages
19:45 Le 19 45
20:05 Soda
20:45 Bones : Illuminati
21:35 Bones : La relève
22:20 Bones : Monsieur Ed
23:05 Bones
23:50 Bones : Faux frères
00:35 La loi de Canterbury
01:25 La loi de Canterbury
02:05 Météo
02:10 M6 Music
03:00 Les nuits de M6

Arte

19:00 Arte Journal
19:30 Un billet de train pour
19:55 Les nouveaux paradis
20:39 Summer of Girls
20:40 Cours Lola, cours
21:55 Vanessa Paradis, idyllique
22:50 Nina Hagen, Godmother
23:50 Arte Rock in the City
01:15 Cut up : Le business
02:00 James Cook, explorateur
02:55 James Cook
03:50 Mémoire de pierres

Direct 8

-06:00 Gym direct
07:30 Téléachat
09:00 L'Amérique dans tous ses
09:55 Le mag de l'été
10:45 À vos régions
11:40 À vos recettes
12:10 Le prince de Bel-Air : Homme au bord de la crise de nerf
12:35 Le prince de Bel-Air
13:00 Le prince de Bel-Air
13:35 Les copains d'abord
15:30 Les copains d'abord
17:20 Drôles de vidéos
18:50 Le mag de l'été
19:55 Le prince de Bel-Air
20:20 Le zapping
20:40 L'amour au menu
22:20 L'amour au menu
23:45 L'amour au menu
01:10 Rien sur Robert
03:00 Mardi mag

NRJ 12

06:40 Téléachat
09:40 Disney Break
09:41 Hannah Montana
10:05 Hannah Montana
10:35 South Park
11:00 South Park : Poire à lavement et sandwich au caca
11:30 South Park
12:05 Friends
12:30 Mariés, deux enfants : Bud et sa fraternité
13:00 Friends
13:35 Les Cordier, juge et flic
15:20 Les Cordier, juge et flic
17:10 Le rêve de Diana
17:40 Le rêve de Diana
18:10 Le rêve de Diana
18:45 Stargate Atlantis
19:30 Stargate Atlantis
20:35 Le grand appartement
22:35 Torchwood
23:24 Torchwood
00:10 Torchwood : Alien mortel
01:05 Torchwood
02:11 South Park
02:36 South Park
03:01 South Park
03:26 South Park
03:51 La maison du bluff
04:46 Drop'In
05:01 Delta Team : Manipulation
05:51 Delta Team

TF1 — **21h35**

Grey's Anatomy : A fleur de peau

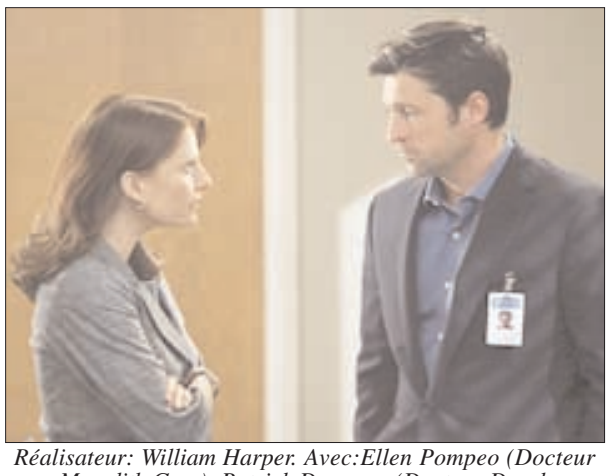

Réalisateur: William Harper. Avec:Ellen Pompeo (Docteur Meredith Grey), Patrick Dempsey (Docteur Derek Shepperd), Sandra Oh (Docteur Cristina Yang), Chandra Wilson (Docteur Miranda Bailey), Justin Chambers (Docteur Alex Karev).

Bailey donne un cours sur la conduite à adopter avec les patients lorsqu'un malade pesant plus de trois cents kilos arrive avec de nombreux problèmes. Elle écarte de ce cas tous les résidents qui manquent de sensibilité à son égard. Le mari d'une patiente décédée attaque l'hôpital.

France 2 — **21h35**

Secrets d'histoire

La reine Victoria ou l'empire des sens

Présentateur : Stéphane Bern. Réalisateur: David Jeankowski, Jean-Christophe De Revière.

Pour ce troisième numéro, «Secrets d'histoire» vous entraîne à la rencontre de la reine Victoria dans les coulisses de sa maison privée d'Osborne, sur l'île de Wight, conservée telle qu'elle l'a décorée, ainsi que les résidences royales de Buckingham, Balmoral et Windsor qui abritent aujourd'hui encore de somptueuses collections d'art et de mobilier, comme un reflet intemporel de l'ardente histoire d'amour qui unit Victoria à son mari, le prince Albert

M6 — **19h45**

Bones : Illuminati

Réalisateur: Ian Toynton. Avec:Emily Deschanel (Dr. Temperance «Bones» Brennan), David Boreanaz (Agent Seeley Booth), Eric Millegan (Dr. Zack Addy), T.J. Thyne (Dr. Jack Hodgins), Michaela Conlin (Angela Montenegro).

En examinant un crâne marqué par des dents humaines, l'équipe de l'Institut Jefferson met à jour une organisation secrète suspectée de cannibalisme. L'enquête nébuleuse mène Booth et Brennan sur les traces des illuminati. Pour épouser Hodgins, Angela engage un détective pour retrouver son premier mari

MIDI Libre — Quotidien national d'information
Web : www.lemidi-dz.com

Gérant : Reda Mehigueni
e-mail : direction@lemidi-dz.com

Directrice de la publication
Sihem Henine
e-mail : redaction@lemidi-dz.com

Standard : 021.63.80.82 et 87
Rédaction : Tél-Fax : 021.63.79.16
Publicité : Tél-Fax : 021.63.79.14
publicite@lemidi-dz.com
Pour votre publicite s'adresser à l'ANEP, 01 Avenue Pasteur, Alger
Tél. : 021.73.76.78 et 73.71.28
Bureau de Constantine : 100, rue Larbi Ben M'hidi - Constantine -Tel./Fax : 031.64.17.53

Bureau de Annaba
24 rue Med-Khemisti
Tél. : 038.86.11.57
Bureau de Tizi-Ouzou
Cité Mohamed-Boudiaf
BT 29 A
Nouvelle-Ville T. O.
Tél-Fax : 026.21.56.78

Impression :
Centre : SIA Diffusion : Midi libre
Est : SIE Diffusion : AMP Ouest : SIO
EURL Midi Libre
au capital social de 12.000.000 DA
Compte Bancaire :
SGA Bouzaréah : 021000071130000214 clé 16
Adresse : 26 rue Didouche-Mourad

La reproduction de tout article est interdite sans l'accord de la rédaction. Les manuscrits, photographies ou tout autre document et illustration, adressés ou remis à la rédaction ne seront pas rendus et ne feront l'objet d'aucune réclamation.

Des icebergs en Afrique pour lutter contre la sécheresse ?

Dans les années 70, l'ingénieur français Georges Mougin avait eu l'idée «géniale» de transporter des icebergs depuis l'Antarctique afin de lutter contre la sécheresse en Afrique. Les actuels progrès en informatique permettent maintenant de rendre ce rêve fou un peu plus réaliste, selon la version anglaise du magazine Wired.

Avec l'explorateur Paul-Emile Victor, Georges Mougin avait conçu l'idée fantaisiste d'attacher un iceberg de plus de six million de tonnes à une corde et de le remorquer jusqu'en Afrique, là où les besoins en eau se font parfois cruellement ressentir. Avec l'aide du prince Saoudien Mohammed al-Faisal, il avait créé alors la compagnie ITI (Iceberg Transport International) et commencé ses recherches. Cependant, par manque de technologies adaptées, l'idée n'avait jamais vu le jour et était restée en suspens pendant de longues années…

Finalement, en 2009, Georges Mougin découvre Dassault Systèmes, une entreprise française spécialisée dans la conception de logiciels de simulation algorithmique. En rentrant tous les paramètres importants (poids de l'iceberg, trajectoire, vitesse et puissance du bateau, prix du carburant, etc), il peut maintenant tester sa théorie grâce à des simulations informatiques, voir si elle est possible et surtout évaluer les coûts de transport.

Après des mois de recherches, IceDream, l'équipe d'ingénieurs travaillant avec lui, affirme que l'idée semble maintenant à peu près faisable. Remorquer un iceberg de 7 millions de tonnes de l'Arctique (aux alentours de l'île de Terre-Neuve) jusqu'aux côtes du Sahel prendrait à peu près 141 jours et coûterait au moins 2 millions d'euro. En l'enveloppant dans une bâche isolante, l'iceberg ne se casserait pas. Néanmoins, il est prévu qu'il fonde et perde environ 38% de sa masse.

Selon le magazine américain de vulgarisation scientifique *Popular Science*, la lutte contre une sécheresse importante nécessiterait en réalité un iceberg bien plus gros (de près de 30 million de tonnes), qui permettrait ainsi de faire boire 1 millions de personnes pendant un an. A ce détail près, l'équipe IceDream affirme que le modèle tient la route et que les données brutes restent valables.

Encouragé par ces résultats, Georges Mougin n'entend pas rester au stade de la simulation informatique : selon le magazine américain *Fast Company*, un véritable essai est maintenant prévu pour 2013-2014.

L'encyclopédie DES INVENTIONS

PREMIER RÉVEILLE-MATIN

Inventeur : **Antoine Redier**
Date: **1847**
Lieu: **France**

Pour parler du premier réveille-matin, nous devons reculer à 250 ans avant J.C. Les Grecs avaient construit une horloge fonctionnant à l'eau. L'eau ainsi accumulée gardait le temps et au moment propice un oiseau mécanique faisait déclancher l'alarme. Quant au premier réveille-matin mécanique inventé par Levi Hutchins, il date de 1787. Une chose est sûre, lorsque l'on parle de réveille-matin, on ne peut passer outre le fameux "Big Ben". Ce cadran que presque tout le monde a lancé au bout de leurs bras a été inventé en 1908 par la Westclox Clock Company.

Une galaxie spirale photographiée dans la constellation du Lion

Le très grand télescope (VLT) de l'Observatoire européen austral (ESO) a photographié une galaxie spirale observée pour la première fois dans la galaxie du Lion en 1784, par William Herschel. Baptisée NGC 3521, elle est située à environ 35 millions d'années-lumière de la Terre.

Le VLT de l'Observatoire européen austral a réalisé une superbe photographie de la galaxie spirale NGC 3521. Située à environ 35 millions d'années-lumière de la Terre, dans la constellation du Lion, cette galaxie, qui peut facilement être observée avec un petit télescope, a été découverte en 1784 par William Hershel. Avec son télescope de 47 centimètres d'ouverture, il avait observé et décrit un "centre lumineux entouré de nébulosités".

Publié sur le site Internet de l'ESO, le cliché dévoile un objet céleste qui, s'étendant sur 50.000 années-lumière, dispose d'un noyau particulièrement compact et lumineux. Si généralement les galaxies spirales présentent de grands bras bien dessinés, la NGC 3521 est dotée de bras spiraux irréguliers et fragmentés, présentant des régions de formation stellaire et parsemés de veines de poussière. Cette galaxie est un intéressant exemple de galaxie spirale "floconneuse".

L'image prise par le VLT dévoile des bras spiraux colorés encore mal définis. Les étoiles les plus âgées dominent la zone rouge au centre de la galaxie, tandis que de jeunes et chaudes étoiles bleues composent les bras plus éloignés du cœur. Ce cliché de la NGC 3521 a été soumis au concours "Les Trésors cachés 2010 de l'ESO", et a été classé parmi les plus belles images proposées.

Mini-sun, le premier bateau solaire en location

Le premier bateau solaire en location est disponible à Villefranche-sur-Mer sur la Côte d'Azur. Baptisé Mini-sun, celui-ci dispose de 8 heures d'autonomie grâce aux panneaux solaires dont il est équipé. D'autres bateaux écologiques pourraient prochainement suivre sur la Côte d'Azur.

"Ça ressemble à un pédalo, à un catamaran sans voile ou à un bateau à moteur sans moteur, mais rien de tout ça. Le Mini Sun est un joujou solaire", c'est ce que révèle un reportage de la chaîne France 3 qui présente le tout premier bateau solaire en location. En effet, à Villefranche-sur-Mer sur la Côte d'Azur, une société propose désormais à la location un petit bateau qui fonctionne uniquement à l'énergie solaire grâce aux panneaux dont il est équipé.

Doté d'une autonomie de 8 heures, le Mini-sun se déplace à 5 kilomètres par heure. C'est peu mais suffisant pour profiter du paysage des alentours. Ainsi, la prise en main de l'embarcation se fait sans permis et de manière rapide. A noter de plus, que le bateau est tout à fait silencieux.

A en croire le loueur, un ancien responsable des affaires maritimes interrogé par France 3, "la rade de Villefranche est le lieu idéal pour lancer le bateau solaire". Très ensoleillée, la région fournit, en effet, un environnement de choix pour les panneaux solaires. Désormais, la société attend donc de voir si le Mini-sun trouve son public et si tel est le cas, d'autres bateaux écologiques pourraient prochainement rejoindre celui-ci sur la Côte d'Azur.

MIDI Libre

Quotidien national d'information

N° 1348 | Mardi 16 août 2011

Horaires des prières pour Alger et ses environs	
Fadjr	04h14
Dohr	12h54
Asr	16h42
Maghreb	19h47
Icha	21h23

MIDI LIBRE met à la disposition de ses lecteurs deux numéros pour signaler une éventuelle absence du journal dans leurs quartiers.
0777.10.49.42
0550.18.37.57

SITUATION EN LIBYE

El-Gueddafi résiste, les rebelles progressent

Le colonel Maâmar El-Gueddafi a appelé, lundi, ses partisans à résister et à se «préparer pour la bataille pour libérer» les villes tenues par les rebelles qui ont indiqué avoir enregistré «une avancée significative» dans l'ouest du pays.

Dans un message sonore diffusé par la télévision libyenne, le colonel El-Gueddafi a déclaré que la fin des rebelles «*est imminente*». «*La fin du colonisateur est proche. Ils* (les rebelles) *fuient d'une maison à une autre devant les masses qui les chassent*», a-t-il dit. «*Le colonisateur et ses agents n'ont plus qu'à recourir au mensonge et à la guerre psychologique après que toutes les guerres avec toutes les armes ont échoué*», a-t-il ajouté en référence à l'incapacité de l'Otan à mettre un terme au conflit, déclenché à la mi-février dans le pays.

Face à l'avancée des rebelles ces dernières 48 heures, notamment dans l'ouest libyen, El-Gueddafi a appelé ses partisans à «*garder le moral haut*», à résister et à se «*préparer pour la bataille pour libérer*» les villes tenues par les insurgés qui ont affirmé, lundi, avoir pris le contrôle de plusieurs villes dont Zawiyah, Sorman ou Gharyan (ouest).

Dimanche soir, le porte-parole du gouvernement libyen, Moussa Ibrahim, a reconnu une progression de la rebellion dans certaines villes de l'ouest tout en assurant que les forces loyalistes étaient capables de «*rétablir la situation*». Au cours d'une conférence réservée à la presse locale, M. Ibrahim, cité par l'agence de presse libyenne Jana, a indiqué que les forces loyalistes ont pu repousser, dimanche, une nouvelle offensive des rebelles sur Zawiyah. Il a ajouté, par ailleurs, que les troupes fidèles au colonel El-Gueddafi ont «*repris le contrôle de Touarga et tué la plupart de ceux qui ont avancé vers la ville parmi les bandes se trouvant à Misrata*». Le porte-parole a reconnu, par ailleurs, que les rebelles sont entrés dans la ville de Gharyan, dans la région du Djebel Nefoussa. «*Quelques bandes sont entrées dans certaines zones de Gharyan dans le but de provoquer la terreur* (…), *mais rien ne pousse à l'inquiétude*», a indiqué M. Ibrahim, affirmant que le gouvernement reprendra le «*contrôle total de Gharyan dans les prochaines heures*». Le porte-parole a évoqué des «*problèmes*» à Sorman faisant état d'«affrontements» pour le contrôle de la ville. Les rebelles ont, de leur côté, affirmé, lundi, contrôler les villes de Gharyane et de Sorman, situées respectivement à 50 km au sud de Tripoli et à une soixantaine de km à l'ouest.

Les localités de Gharyane et Sorman ont été «*libérées*», «*toutes les portes d'entrée*» de ces villes étant «*sous le contrôle*» de la rebellion, a indiqué le porte-parole du conseil militaire des rebelles pour la région ouest, Abdessalam Othmane, cité par des médias. Par le biais d'un autre porte-parole, la rébellion dit avoir aussi «le contrôle total» des 15 km de route entre les villes côtières de Zawiyah et de Sorman.

En revanche, les insurgés ont admis faire face à une «*forte résistance*» à Zawiyah : s'ils maintiennent leur contrôle sur les entrées sud et ouest de la ville, ils n'ont pu que très peu progresser, dimanche, selon les médias. Dans cette ville située à une quarantaine de km de la capitale libyenne, les combats se sont intensifiés à la mi-journée, les forces loyalistes bombardant les quartiers contrôlés par les rebelles.

Au total, sur ces trois fronts (Sorman, Zawiyah et Gharyane), 12 rebelles ont été tués, dimanche, et des dizaines blessés dans des combats tandis que 52 soldats du colonel El-Gueddafi ont été capturés, a affirmé la rébellion. Pour le moment, Tripoli n'a donné aucun bilan de ces affrontements. L'agence de presse Jana a fait état, lundi, de raids de l'Otan sur Tripoli et sa banlieue-ouest, Janzour, ainsi qu'à Sabrata, à 70 km à l'ouest de la capitale libyenne.

Le gouvernement libyen a dénoncé ces deux derniers jours une «*intensification*» des raids de l'Alliance dont l'un a causé, selon Tripoli, la mort de 85 civils (33 enfants, 32 femmes et 20 hommes) à Majer, un village au sud de Zliten (ouest).

Une frappe vivement condamnée par Tripoli qui a accusé, une nouvelle fois, l'Alliance atlantique d'avoir ciblé délibérément des civils. L'Otan a pris le commandement, depuis le 31 mars, des opérations militaires étrangères lancées le 19 du même mois en Libye. Sa mission doit s'achever en septembre alors qu'aucune solution immédiate ne se profile à l'horizon quant à une sortie de crise dans ce pays.

Très Libre

AU LARGE D'ANNABA

Interception de 23 candidats à l'émigration clandestine

Vingt-trois candidats à l'émigration clandestine, parmi lesquels deux femmes et trois enfants, dont un de 18 mois, ont été interceptés par les garde-côtes, dans la nuit du dimanche à lundi au large d'Annaba (Est du pays), a-t-on appris, dimanche, auprès de ce corps de sécurité. Une course-poursuite s'est engagée en mer vers 23 h pour aboutir, une heure plus tard, à l'interception des «*harragas*», qui se trouvaient à bord d'une embarcation de fortune, à quelque 3 milles marins au nord de Ras El Hamra, a-t-on précisé à la station principale des garde-côtes d'Annaba. Les personnes adultes interceptées, dont trois sont originaires des wilayas d'Alger, de Batna et d'El Tarf, devaient être examinées par un médecin de la Protection civile, dans la journée de lundi, avant d'être présentées devant le procureur de la République près le tribunal de Annaba pour «*tentative d'émigration clandestine*», a ajouté la même source.

ACCIDENTS DANS LES PASSAGES A NIVEAU

Sept morts et 16 blessés dans 53 collisions

Sept personnes ont trouvé la mort et 16 autres blessées dans 53 collisions entre des trains et des véhicules ou des piétons au niveau de passages à niveau gardés et non gardés durant le premier semestre 2011 à l'échelle nationale, apprend-on lundi auprès de la Société nationale de transport ferroviaire (SNTF). La plupart de ces accidents (48) ont été enregistrés au niveau de 1 282 passages à niveau non gardés contre 222 passages gardés, soit ceux qui connaissent une activité intense, a indiqué le chef du service sécurité de la circulation des trains, M. Tazdaït Mourad à l'APS. La région de Constantine détient le plus grand nombre de collisions (23) ayant fait 8 blessés, suivie d'Annaba avec 11 collisions ayant fait 2 morts et 2 blessés, puis Oran avec 10 accidents ayant fait 5 blessés. Le plus lourd bilan en pertes humaines est enregistré à Alger avec 9 collisions ayant fait 5 morts. Six de ces accidents sont survenus au niveau de passages à niveau non gardés. A travers une lecture du bilan de la SNTF, il en ressort que le nombre de collisions au niveau des passages gardés a baissé par rapport à la même période de l'année précédente, a précisé M. Tazdaït avant de souligner que les accidents sur les passages à niveau non gardés avaient augmenté surtout à Constantine (23) contre 9 l'année dernière. M. Tazdaït a expliqué cette augmentation par la négligence des automobilistes et des piétons quant au respect des panneaux de signalisation posés près des passages à niveau gardés et non gardés. S'adressant aux usagers de la route, il a fait remarquer qu'il était impossible d'activer le freinage d'un train roulant à une vitesse de 110/120 km/h qu'après 1 200 m. Il a rappelé, à ce propos, les campagnes de sensibilisation menées par la SNTF tout au long de l'année, déplorant l'absence d'impact de celles-ci sur le citoyen qui «*met en péril sa vie pour quelques minutes*».

En vue de garantir la sécurité du citoyen, la SNTF procède tous les mois environ au renforcement de 10 passages à niveau non gardés en y déployant des gardiens.

Le réseau ferroviaire au niveau national est estimé à 4 000 km.

I. A.

ECOLES CORANIQUES À ALGER

Plus de 10 000 élèves recensés

Le nombre d'élèves fréquentant les écoles coraniques relevant des mosquées d'Alger est estimé à 10 670 pour l'année 2010/2011, relève la direction des affaires religieuses et des wakfs de la wilaya d'Alger. Le nombre d'élèves scolarisés dans les écoles coraniques est en nette augmentation, a affirmé à l'APS le directeur des affaires religieuses de la wilaya d'Alger, M. Lazhari Messaâdi, précisant que les salles destinées à l'enseignement du Coran s'élevaient à 378 salles à travers les differentes communes de la capitale. 215 enseignants dont 10 femmes relevant du secteur des affaires religieuses et des wakfs encadrent ces écoles. Il s'agit d'imams et d'auxiliaires parmi les récitants du Coran.

Les élèves scolarisés sont répartis sur plusieurs zaouïas de la capitale, dont la zaouïa Ahmed-Hammani de Dar El Beïda (113 élèves dont 43 internes), la zaouïa Omar-Ibn Al Khattab de Rouiba (590 élèves dont 320 internes), la zaouïa Al-Azzi-Khaled de la commune de Harraoua (96 élèves), la zaouïa Ennadjah de Mohammadia (23 élèves internes), la zaouïa Errahma de Bordj El Kiffan (92 élèves dont 12 internes), la zaouïa Billal-Benrabbah de Birkhadem (92 élèves dont 32 internes).

DANS 36 ACCIDENTS DE LA CIRCULATION

Quinze morts et 63 blessés en une journée

Quinze personnes ont trouvé la mort et 63 autres ont été blessées dans 36 accidents de la circulation survenus durant la journée de dimanche à travers le territoire national, a indiqué, lundi, la Gendarmerie nationale. Ces accidents, enregistrés à travers vingt-deux wilayas, ont, également, causé des dégâts importants à 52 moyens de locomotion, a précisé la même source. Les bilans les plus lourds ont été enregistrés dans les wilayas de Tlemcen et de Skikda, avec deux morts chacune, a ajouté la gendarmerie.

Ramadhan en toute Liberty du s'hour au f'tour !

Encore du nouveau avec Djezzy, leader de la téléphonie mobile en Algérie. En effet, à compter du 15 août, les abonnés Djezzy carte seront de la fête du s'hour au f'tour en bénéficiant, en exclusivité, de la promotion Liberty Ramadan qui est accessible en tapant *720# puis en sélectionnant «Liberty Ram 2H30» pour avoir 150 min utilisables vers le réseau OTA de 2H du matin à 20h, en plus de la tarification de 3,99DA/30 sec vers les autres réseaux nationaux. Tout cela pour seulement 100 DA la souscription ! C'est ce qu'on appelle la communication en toute Liberty !