

Vexin, Île-de-France

A deux lieues de Saint-Denis et à quatre de Paris
Extinction 1878 ; Seigneurie érigée en duché-pairie (07/1551) ;

Armes : (> cf *annexe héraldique en fin de dossier*)

« D'or, à la croix de gueules, accompagnée de seize alérions d'azur, quatre à chaque canton »

Cri de guerre : « Dieu aide ! »

Devises : « A Plano » « Ense et aratro » (« par l'épée et la charrue »)

Sources complémentaires :

Medlands Projects (Paris Region Nobility) dont : Obituaire de Sens (Abbaye du Val, Abbaye de Saint-Denis, Port-Royal, Haute-Bruyère) etc. ; Chronica Albrici Monachi Trium Fontium ; Actes de Saint-Spire de Corbeil, Saint-Martin de Pontoise, Notre-Dame de La Trappe, Porrois (Port-Royal), Saint-Martin-des-Champs et Rueil-Malmaison ; Gisleberti Chronicon Hanoniense ; Orderic Vitalis, Vol. VI, Livre XI, p. 155 ; Kerrebrouck (2000), p. 81 ; Pécheur : Histoire de Guise, p. 70 ; De Genere Comitum Flandrensi (notæ parisienses) ; Revue Héraldique & Généalogie (dont alliances Wattines, Fosseux, Baudin), Cartulaires de Saint-Martin de Pontoise, des Vaux de Cernay, de Port-Royal (Sorbonne, Depoin), Archives généalogiques & historiques de la Noblesse de France (M. Lainé, tome XI, 1850, article Testu de Balincourt pp. 395 à 429, p. 424 sur alliance de Broc), Contribution et compléments de Wiktor Losenko (10/2008) dont une abondante planche héraldique d'après «L'Art de Vérifier les dates et supplément généalogique historique à l'Histoire chronologique des Evêques de Saint-Bavon» <http://www.blason.fr/genealogiedefrance/index3.htm> (précieux repères chronologiques), Généalogie de Recourt (André Bocquet, 11/2008), Dictionnaire de la Noblesse (F. A. Aubert de La Chesnaye-Desbois, éd. 1775, Google books), Montres inédites de gens d'armes bretons (Revue Historique de l'Ouest, 1885-1887), Nobiliaire de France (d'Hozier, BNF, Gallica), "Journal de L'Estoile pour le règne de Henri IV et le début du règne de Louis XIII" T. III 1610-1611 & Oeuvres diverses, texte intégral NRF, 1960 (& autres tomes en reprint Hachette BNF 2013), «Le Château de Chantilly», Henri Malo, Ed. Calmann-Lévy, 1946, "Recueil de la noblesse de Bourgogne, Limbourg etc.", Jean Le Roux, 1715, «Bobigny, la seigneurie, la commune et la paroisse de l'an 950 jusqu'à nos jours», Abbé Masson, curé de Bagnolet, 1887, «Généalogie de l'ancienne Maison de Viole», G.Viole, 1660, Contributions & compléments d'Yves Robert (04/2009, 08/2011) ; de Jean-Paul Tanter (05-07/2011) sur une branche illégitime issue de celle de Fosseux ; de Dominique Delgrange (11/2012, 09/2022) ; de Nicolas François (02/2014) ; de Lydie Mouginot (02/2014) ; de René Connat (08/2016) ; de Jean-Luc Delefosse (Recueil d'Arras, 02-05/2017 ; & extrait de Rentes héritières, Lille, 1640), & divers (08/2018, 02/2020, 01/2021) ; de Christophe Davard (01/2018) ; d'Alain Fougeray (12/2021), de Raymond Bétrémieux (08/2023), «Epitaphier du Vieux Paris», 1890

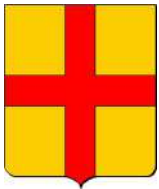

Montmorency d'origine



Montmorency ancien

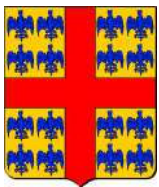

Montmorency branche aînée & Montmorency (moderne)

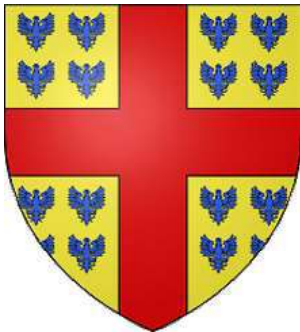

Montmorency



Montmorency couronne de duc & Pair de France

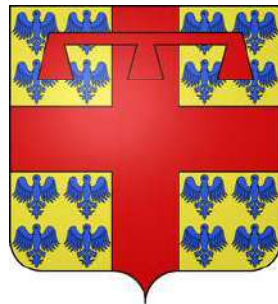

Montmorency-Damville



Monogramme d'Anne de Montmorency



© 2005 Etienne Pattou
Dernière mise à jour : 11/08/2024
sur <http://racineshistoire.free.fr/LGN>

Montmorency

Vue d'ensemble des origines à Anne de Montmorency

En 28 générations,
cette famille compte :
6 Connétables de France,
12 Maréchaux de France,
4 Amiraux et plusieurs Cardinaux,
Grands-Officiers & Grands-Maîtres.

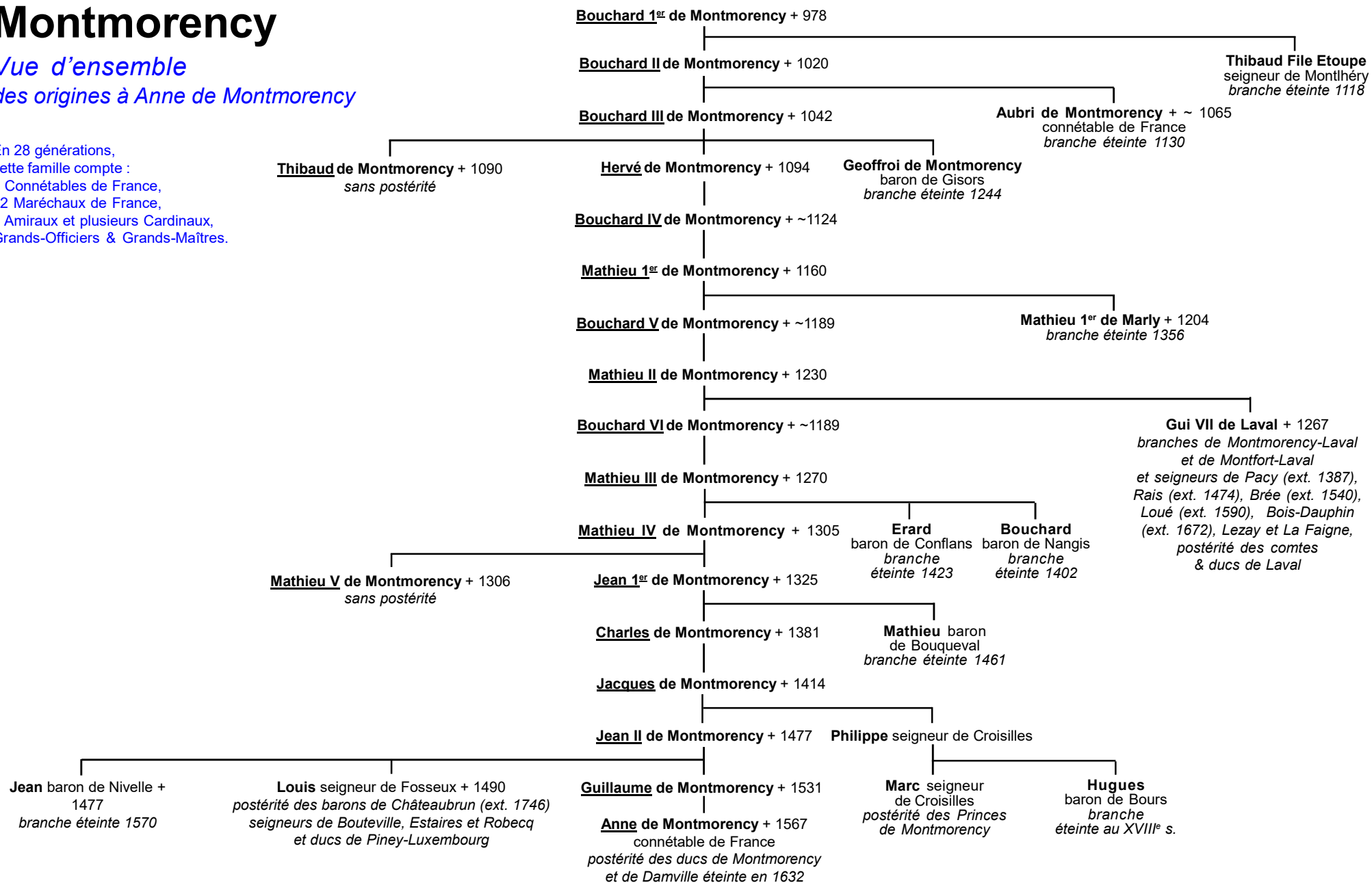

Montmorency

Origines

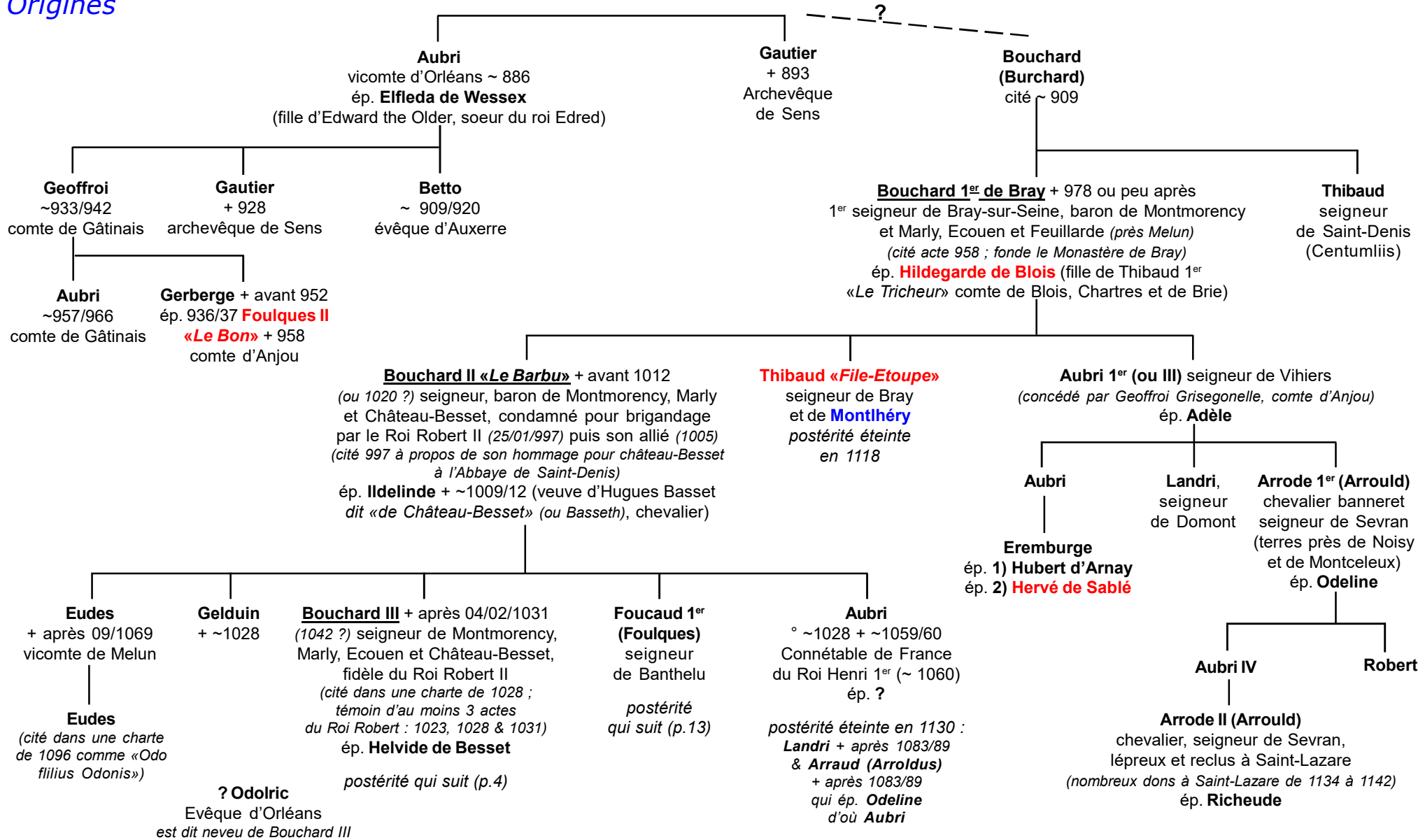

Montmorency

L'Ascension ; seigneurs & Connétables

3>

Bouchard III + 1042
ép. **Helvide de Besset**

Thibaud 1^{er} + avant 2/11/1071
(ou 1090 ?) seigneur de Montmorency, Marly, Feuillarde et Château-Besset, Connétable de France (1083) sous Philippe 1^{er}, Abbé laïc de Coulombs (témoin 1060 au rétablissement de l'abbaye de Saint-Martin-des-Champs ; cité avec Hervé 1^{er} : charte 1071 du comte Bouchard à Saint-Spire de Corbeil)

sans postérité

Hervé 1^{er} + avant 1110 (1094 ?) baron de Montmorency, seigneur de Marly, Deuil, Ecoeu, Feuillade et de fiefs à Meulan (fonde Marly-Le-Chastel, édifie le donjon de pierre de Montmorency), Grand-Bouteiller (1074/75) et Echanson (1081) de France, «Prince du Royaume» sous Philippe 1^{er} cède sa seigneurie à son fils (1081)
ép. **Agnès d'Eu ou de Soissons** + avant 1124 (fille de Guillaume «Busac», comte de Soissons, Yesmes (et Eu), et d'Adélaïde de Soissons)

? de Montmorency
dame d'Aissenville religieuse au monastère Saint-Paul-en-Beauvaisis (autorisée par Geoffroi, Evêque de Paris à fonder un oratoire près d'Ecoeu ; citée 1067/95)

Geoffroi «Le Riche»
baron-Châtelain de Gisors
ép. **Richilde de Banthelu**
postérité qui suit (p.10)
éteinte en 1244

Le chien fait son apparition sur le cimier des Montmorency, adopté par Bouchard IV comme emblème de fidélité

Bouchard IV ° ~1077 + un 02/01 après 1124 (Jérusalem, probablement entre 1130 et 1132) baron de Montmorency, seigneur de Marly, Feuillarde, Ecoeu, Verneuil, Saint-Brice, Epinay et Hérouville, assiégé par Louis VI (1101), prisonnier des Anglais à Brémule (20/08/1119) (cité charte 1102 à Saint-Martin de Pontoise)
ép. **1** ~1096 **Agnès de Beaumont**, dame de Conflans ° ~1075 + avant 1105 (fille de Yves III de Beaumont et d'Adélaïde de Gournay ; soeur de Mathieu 1^{er}, comte de Beaumont, chambrier de France)
ép. **2** avant 1105 **Agnès (alias Alix) de Pontoise** dame de Méru (fille de Raoul II «Déliés» («Le Délicat»), seigneur de Pontoise, chasé de l'église de Beauvais, et d'Havise ; descendante de Dreu, comte de Vexin, Pontoise et Amiens, Porte-Oriflamme du Roi ; veuve du comte de Chevreuse ?)

postérité qui suit (p.5)

Geoffroi
+ après 1087
seigneur de Marisco
ép. **Richilde de Douai**
(fille de Gauthier, Châtelain de Douai) (cité dans une charte de l'Abbaye de Coulombs)
tige des **Montmorency-Morres**

postérité qui suit (p.16)

Hervé II dit «de Deuil»
+ après 1116 ou 31/08/1133 ?
seigneur de Deuil, Evêque de Bourgor (Galles, 1107)
Abbé puis Evêque d'Ely (1109)

Aubri
+ un 29/04 après 1110 (finit moine en France) (possède des fiefs en Angleterre, confisqués par Guillaume 1^{er} ; cité in obituaire de Saint-Victor de Paris)
postérité probable : Gauthier et Onfroi + sans postérité

Avoise
ép. **Nivelon**, seigneur de Pierrefonds (Thourotte ?)

Montmorency

L'Ascension ; seigneurs & Connétables

4>

Bouchard IV

et 1) **Agnès de Beaumont**
et 2) **Agnès (alias Alix) de Pontoise**

1) Adeline (Adelvie, Helvide, Méchain)
(citée : donation à l'église des Prémontrés à Clairefontaine)
ép. **Gui de Guise**, seigneur de Lesquielles (fils de Geoffroi de Guise et d'Ada de Ramerupt)
ép. **2) Henri ?**
postérité : Bouchard et Adeline de Guise

1) Mathieu 1^{er} ° ~1090 + 1160 (après 01/08)
baron de Montmorency, Marly, Ecouen, Feuillarde, Deuil, Château-Besset, Epinay, Hérouville, Conflans (-Sainte-Honorine) et Attichy, croisé avec Louis VI, Connétable de France (1138-1160), Régent de France avec Suger
(cité charte 1102 à Saint-Martin de Pontoise)
ép. **1) 1126 Alix (Aline, Alice) d'Angleterre** ° ~ 1099 (Selby) + 1141 (fille naturelle d'Henry 1^{er} «Beauclerc»)
ép. **2) ~1141 (séparation) Adélaïde de Maurienne (Savoie)** ° 1092 + 18/11/1154 (abbaye de Saint-Pierre, Montmartre, fondée par elle en 1134), reine douairière de France (fille de Humbert II ou III «Le Renforcé», comte de Savoie, et de Gisèle de Bourgogne (comté) ; veuve de Louis VI «Le Gros» ; couronnée reine 04-05/1115 (Notre-Dame de Paris) ; exilée à Compiègne par Louis VII en 1137)

1) Thibaud
croisé (1147)
+ peu après ?

?) Agnès
+ un 18/07
ép. **Salon (ou Galon ?)**, vicomte de Sens

2) Hermer
+ un 24/07
(obituaire de l'abbaye du Val)

2) Hervé + après 1172 (1182 ?)
dit «de Mountmorre» (+ religieux à La Holy Trinity de Canterbury), connétable d'Irlande et d'Angleterre (dès 1148 ?, 1172)
ép. **1) Isabelle de Beaumont-Meulan** ° 1102/07 (Leicester) + après 1172 ? (ou ~1147?) (fille de Robert II (alias Roger) de Beaumont, comte de Meulan et d'Isabelle de Vermandois ; veuve de Gilbert «StrongBow» FitzGilbert de Clare, 1^{er} earl of Pembroke ; liaison avec Henry 1^{er} «Beauclerc», roi d'Angleterre (° 09/1068 (Selby) + 01/12/1135 (Angers))
ép. **2) ~1175 Neste FitzGerald (?) de Windsor**

Certaines sources donnent un autre frère à Hervé : Geoffroy (Geoffroi), Justicier d'Irlande ~1182 ; une certitude demeure : les Montmorency ont joué un rôle certain lors de la conquête de l'Irlande par les rois Plantagenêts) > précisions à propos de la branche des seigneurs de Marisco

1) Henri ° ~1127
(Montmorency)
+ un 24/07 avant 1160
(obituaire de l'abbaye du Val)

1) Bouchard V ° après 1126 + 1189
(Jérusalem ?) baron de Montmorency, Ecouen (1183) et Hérouville (*mêmes titres et aussi seigneur de Taverny et Grole*)
ép. 1173 **Laure (Laurence, Laurette) de Hainaut**
+ 09/08/1181 (fille de Baudouin IV, comte de Hainaut, et d'Alix de Namur ; veuve de Thiéri de Gand (Dirk III van Aalst), seigneur d'Alost et de Waës ° 1144 + 30/04/1166)

postérité qui suit (p.6)

1) Thibaud II ° ~1131
+ après 1189 (1190 ?, Jérusalem ?) seigneur de Marly, croisé (1173,77) puis religieux à Notre-Dame du Val (1179-1189) [*cède pour 140 écus ses droits sur Montmorency et Gonesse à son frère Hervé*]

1) Hervé ° ~1134
+ 25/03/1192
doyen de Notre-Dame de Paris (1184/85-1192), abbé de Saint-Martin de Montmorency

1) Mathieu 1^{er} (ou II) de Marly ° ~1135/37
+ 27/08/1205 (Constantinople, croisé en 1204), seigneur d'Attichy puis de Marly (cédée par son frère Thibaud), Verneuil, Montreuil-Bonnin (Poitou), Picauville (*en Normandie, don du roi Philippe II «Auguste»*) et de fiefs à Bougival et dans le Val de Galie, X en Normandie, fait prisonnier par le roi Richard (28/09/1198, près Gisors), croisé (1189, 1202)
ép. **Mahaut de Garlande** + 16 ou 18/03/1223 ou 1225 (fille de Guillaume de Garlande, seigneur de Livry, Sénéchal de France, et d'Idoine de Trie ; veuve d'Hugues de Gallardon)
(cités dans des chartes fondation 1204 et à Port-Royal 08/1204, 1218 et 02/1223/24)

postérité qui suit (p.15) Marly

1) Aélis (Alix, Aluia)
+ un 22/02 (*obit à Abbécourt*)
ép. **Gasce V de Poissy**
+ 25/01 ou 14/08/1189 ?
(fondent l'Abbaye d'Abbécourt (Ordre de Prémontré), près de Poissy en 1180) (fréquente confusion > cf p.7 avec une autre Alix et un autre Gasce de Poissy)

?

certaines sources donnent :
1) Alix
ép. ? **Gui II de Châtillon** ° 1146 + 1219

Montmorency

Seigneurs & Connétables

5>

Bouchard V

et. **Laure (Laurence, Laurette) de Hainaut**

1) Alix (Adélaïde)
 + 22, 24 ou 25/02/1221
(citée charte de donation de Simon à Notre-Dame de La Trappe 07/1212)
 ép. 1190 **Simon V de Montfort** ° 1170
 +X 25/06/1218 (Toulouse) 5^{ème} earl of Leicester, comte de Toulouse, duc de Narbonne (fils de Simon IV de Motfort et d'Amicie de Leicester)

1) Mathieu II «Le Grand» ° 1174 + 24/11/1230 *(fait chevalier par Beaudouin V, comte de Hainaut, son oncle) baron de Montmorency, seigneur Ecoeu, Conflans et Attichy (02), X campagne de Normandie (1203/04), X à Bouvines (1214, commande l'aile droite), connétable de France (dès 1194, remplace Dreu de Mello, 1218) (prend Château-Gaillard avec Simon de Montfort et Guillaume des Barres ; le Roi lui accorde le droit de multiplier les alérions de ses armes après Bouvines : 12 au lieu de 4)*
 ép. **1) 1193 (ann. 1120/22) Gertrude de Soissons** + entre 26/09/1220 & 26/11/1222 (fille de Raoul II ou III «Le Bon» de Nesle, comte de Soissons, et d'Adèle (alias Alix) de Dreux ; séparée de Jean de Beaumont)
 ép. **2) avant 1215 (ou 1218 ?) Emma (Emme) de Laval** ° 1197/98 + 27/04/1264/65 (fille de Gui VI de Laval et d'Havise de Craon ; veuve de Robert III, comte d'Alençon + 08/09/1217 ; héritière de Mathilde de Garlande ; veuve, elle ép. 3) 1231 Jean, seigneur de Toucy, Saint-Fargeau et Puisaye + 1250 Mansourah)

Thibaud + après 1220
Jeanne + après 1220
Eve
 ? **Josselin** + 1191 (Saint-Jean-d'Acre)

1) Bouchard VI
 + 01/01/1243
 baron de Montmorency, etc., lieutenant de Louis IX X Taillebourg (22/07/1242)
 ép. avant 1220 **Isabeau de Laval**
 + 1244 (fille de Gui V ou VI de Laval et d'Havise de Craon, et soeur d'Emme, *marâtre de son mari*)
 postérité qui suit (p.7)

1) Mathieu
 +x 08/02/1250 *(La Mansourah)*
 seigneur d'Attichy *(-sur-Aisne)*, comte de Ponthieu
 ép. 1241 **Marie de Ponthieu** + 09/1250
 comtesse de Ponthieu (fille de Guillaume II Talvas, comte de Ponthieu, et d'Alix de France ; veuve de Simon de Dammartin)
 sans postérité

1) Gertrude
 ép. **Thierri «Le Diable» de Lorraine**

1) Jean
 + après 1242
 seigneur de Roissy *(cité dans une charte de 1226)*
 ép. ? **Marie de Vauguyon**

2) Gui VII ° ~1219 + ~1267 ou 1276 ?
 seigneur de Vitré puis de Laval (53), Aquigny *(Normandie)*, Hérouville, Espineuil *(-sur-Seine, auj. Epinay)* et Attichy *(-sur-Aisne)* croisé (1249), X en Sicile pour Charles d'Anjou (1259)
 ép. **1) 1239 Philippa de Vitré**, dame de Vitré et d'Aubigné + 16/09/1254 *(Paris)* (fille d'André III et de Catherine de Bretagne)
 ép. **2) avant 10/1257 Thomasse de La Guerche dite «de Pouancé»** + après 12/1272 dame de Mareuil (fille de Geoffroi II de Pouancé, seigneur de La Guerche, et d'Emme de Château-Gontier ; veuve d'André III de Vitré + 1250)
 > cf **Mathefélon**
 postérité qui suit (p.19)

2) Havoise (Avoise, Havise)
 + dès 01/06/1270
 dame de Meslay (1/2) et de Champagne
 ép. 09/1239 **Jacques de Château-Gontier**
 ° ~1209 + 1257
 seigneur de Nogent-Le-Rotrou (28), Bois-Porcheret, Longvillers et Montigny (72) (fils d'Alard IV et d'Emma de Vitré)
 postérité **Château-Gontier, La Guerche**

2) Jeanne
 + après 1265
 dame d'Epinau et d'Hérouville
 ép. **Thibaud II de Bar**, comte de Bar
 sans postérité

2) Alix
 + après 1247
 ép. **Roger, seigneur de Rozoy**
 +x
 08/02/1250 *(La Mansourah)*

Montmorency

branche aînée

Le timbre des armes de **Mathieu III** porte un paon puis un chien courant

6>

Bouchard VI et Isabeau de Laval

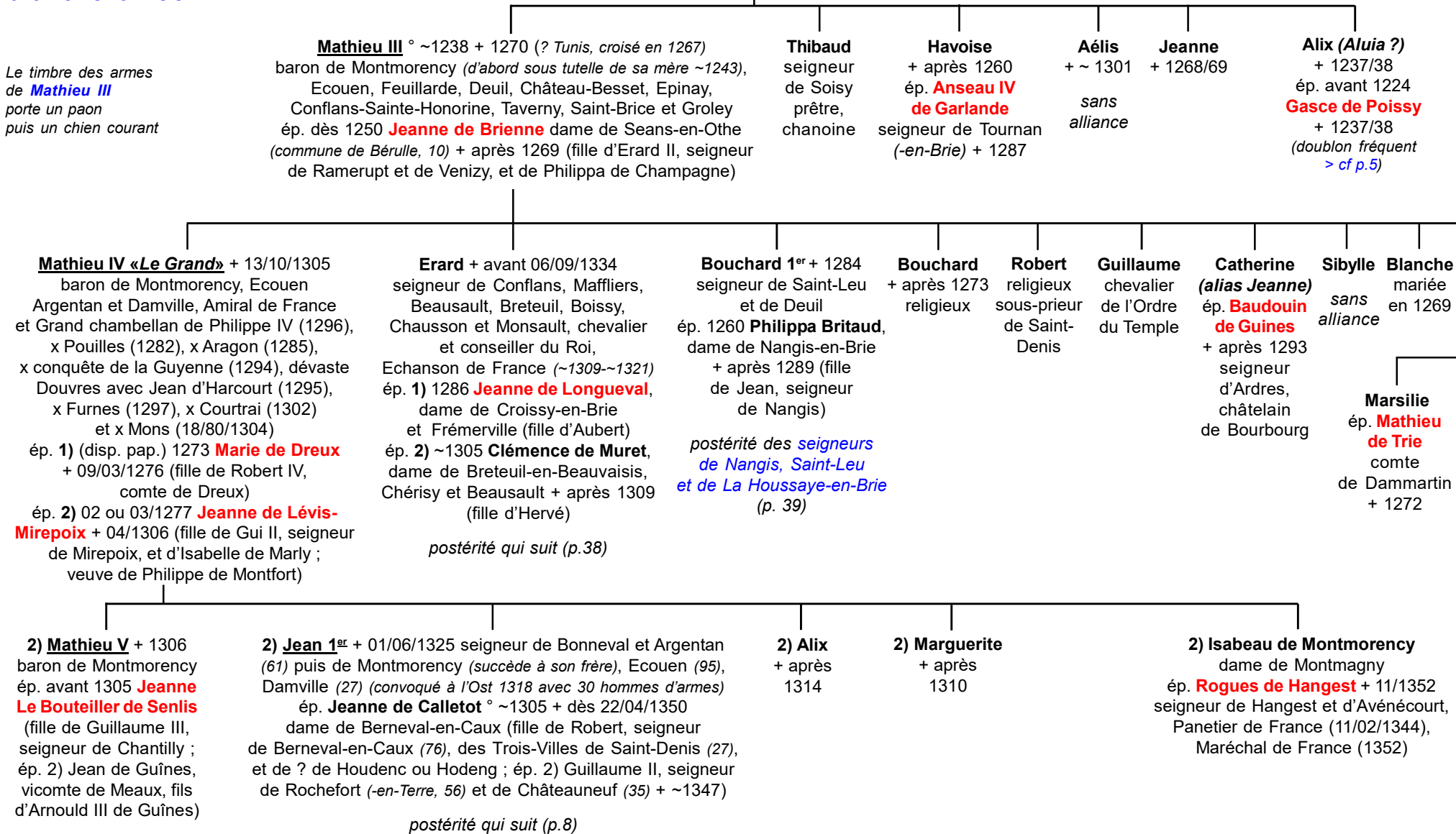

Montmorency

branche directe

7>

Jean 1^{er} et Jeanne de Calletot

Charles 1^{er} ° ~1327 + 11/09/1381 seigneur de Montmorency et Chaumont-en-Vexin, Ecoeu, Damville, Argentan, Berneval et Vitry-en-Brie, Grand-Panetier de France (1336), Maréchal de France (1343/44), conseiller & Chambellan (1346), X Tournai (1339), Bretagne et Guyenne (1345), Crécy (1346), X et bat les Flamands (près Le Quesnoy, 1348), fait prisonnier à Poitiers (1356), Capitaine-Général (Marche de Flandre & Picardie), signataire du Traité de Brétigny (1360)
ép. **1**) 1330 **Marguerite de Beaujeu** + 05/06/1336 (fille de Guichard VI «Le Grand» de Beaujeu) > sans postérité
ép. **2**) 26/01/1341 **Jeanne de Roucy** + 10/01/1361 dame de Blazon et de Chimelier (fille de Jean V, comte de Roucy et Braine, et de Marguerite, dame de Bommiers (36), de Montfaucon-de-Poitou et Blaison (49))
ép. **3**) après 1361 **Perrenelle de Villiers-de-L'Isle-Adam** + 1400/15 (dame de Villers-Le-Sec, Vitry-en-Brie, Chaumont et Belle-Eglise (fille d'Adam «Le Bègue», seigneur de Vitry, et d'Alix de Méry)

Jean + 1364 seigneur d'Argentan et de Masliers (Maffliers ?) Capitaine d'Orléans (1352-1363) Evêque d'Orléans (1350) (remet Argentan à son frère aîné)

Des routiers prennent et détruisent le château de Montmorency en 1357

Mathieu 1^{er} + 1360 seigneur d'Avraymesnil (Auvremesnil), Bouqueval et Goussainville
ép. **Eglantine de Vendôme** (fille de Jean V, seigneur de La Chartre)
postérité qui suit (p.48)
tige Bouqueval-Goussainville ext. 1461

Isabeau + après 02/03/1341 dame de Germaine (51)
ép. (c.m.) 20/11/1336 **Jean 1^{er} de Châtillon**, seigneur de Châtillon-sur-Marne + 1363 Grand Queux et Grand maître de France (fils de Gaucher V et d'Isabeau de Dreux ; veuf d'Eléonore de Roye + dès 1333 ; ép. 3) Jeanne de Sancerre + après 1353)

Jeanne + ~1341 dame de Germaine (51)
ép. ~1312 **Thibaut III de Rochefort** (Bretagne), Assérac et Châteauneuf vicomte de Donges + avant 1332
? Isabelle ép. ?, fils de **Robert de Lorris**, Chambellan du Roi Jean II (~ 1350)

2) Jean + 24/07/1352

2) Marguerite + ~21/11/1406 dame d'Offrainville, du Bosc et de Berneval
ép. 1352/56 **Robert VI d'Estouteville**, seigneur de Valmont + 11/07/1396

2) Jeanne + 1365 dame de Blazon et de Damville
ép. 29/09/1358 **Gui de Laval dit «Brumor»** + ~1383/93 seigneur de Chaloyau (cf. p. 37)

2) Marie + ~26/02/1372 dame d'Argentan
ép. **1) Guillaume d'Ivry**, seigneur d'Oissery
ép. **2) Jean II de Châtillon** seigneur de Châtillon-sur-Marne + 1416

3) Charles + 1369 jeune
? Luce + ~1420 religieuse à Maubuisson

3) Jacques 1^{er} ° 1370 + 1414 seigneur de Montmorency, Ecoeu, Damville, Conflans, Vitry, La Tour de Chaumont, etc. dit «1^{er} baron de France» (fait chevalier 01/11/1380 par Charles VI) x Roosebeke (27/11/1382), conseiller & Chambellan du Roi (~1400) et du duc de Bourgogne
ép. 01/10/1399 **Philippa (Philippotte) de Melun**, dame de Croisilles (62) et de Courrières (62) + 1421 (fille d'Hugues de Melun, seigneur d'Antoing et Epinoy, et de Béatrix, dame de Beaussart)
postérité qui suit (p.9)

3) Denise + après 1452 dame d'Argentan
ép. (c.m.) 12/09/1398 **Lancelot Turpin**, seigneur de Crissé et de Vihers + 1414 (fils de Gui V Turpin et de Marie de Rochefort ; veuf de Jeanne de Sancerre + avant 1396)

Jean + après 1364 *bâtard de Montmorency*

Montmorency

branche directe

8>

Jacques 1^{er}
et **Philippa (Philippotte) de Melun**

Jean II ° 1401 + 06/07/1477
baron de Montmorency, seigneur de Saint-Leu, Ecouen (95), Damville (27), Conflans-Sainte-Honorine (78), Chantilly, Marly, Fosseux, , Nivelles, Vitry-en-Brie, etc., fidèle de Charles VII (dès 1429), Grand-Chambellan de France (1425), spolié de ses terres briardes et normandes par le parti Anglo-Bourguignon (1429), reprend Montmorency (04/1430)
ép. 1) 29/01/1422 **Jeanne de Fosseux**, dame de **Nivelles** (59, Flandres), Fosseux (Artois, 62), Hauteville (62) et Wismes (62) + 12/09/1431 (fille aînée de Jean III, seigneur de Fosseux et Nivelles, conseiller du duc de Bourgogne, Gouverneur d'Artois, et de Jeanne, dame de Preures (62))
ép. 2) dès 03/08/1452 (ou 1455 ?)
Marguerite d'Orgemont + dès 20/02/1488 (teste 03/03/1481 à Paris) dame de Chantilly (fille de Pierre II d'Orgemont et de Montjay, seigneur de Chantilly, et de Jacqueline Paynel ; veuve de Guillaume Broullard)
X) liaison(s) avec ??

Nivelles postérité qui suit (p.10)

Armes :

«D'Or à la croix de gueules»

Philippe ° ~1414 + après 24/06/1473 et avant 21/02/1474 chevalier, seigneur de Croisilles, Courrières, Neuville-Wistace, Wancourt, Bours, Acquests, Guemappe, Hennivel, etc., Gouverneur de Douai, conseiller & Chambellan de Philippe «*Le Bon*», duc de Bourgogne
(brise à un lambel à 3 pendants d'argent)
ép. 1) **Marguerite de Bours**, dame de Bours, Houplines, Molimont, Amongies, Russignies (fille de Guillaume dit «*Wiscare*», chevalier, seigneur de Bours, et de Catherine de Pouques, dame de Houplines)
ép. 2) **Gertrude de Reymerswaële**
ép. 3) 1467 **Antoinette d'Inchy** + après 1474 dame de Saint-Leu (fille de Baugeois, seigneur d'Inchy)

postérité qui suit (p.40)
branche des *seigneurs de Croisilles, Courrières, Neuville, Wistace, Chaumont & Wannecourt, des vicomtes de Roullers, comtes de Logny & de Carency & aux Pays-Bas :*
Princes de Montmorency

? **Louis**

Pierre
+ avant 1422
sans postérité

~1550 ?? **Michelle**
ép. **Jacques de Baudain**
(fils de Nicolas de Baudain)

Marie de Baudain

Denis
+ 25/08/1474
Doyen de Tournai
Evêque d'Arras

Jeanne bâtarde de Montmorency
ép. **Louis de Cauchy**, seigneur de Monstretolier

Denise bâtarde de Montmorency
ép. **Robert Enguerran**

Jacques + ~1450/59
bâtard de Montmorency

Montmorency

branche directe

9 >

Jean II et 1) Jeanne de Fosseux
et 2) Marguerite d'Orgemont

1) Jean 1^{er} (III de Montmorency)
° 1422 + 26/06/1477 seigneur de Nivelles, Wismes, Liederkerke et Hubermont, conseiller de Philippe «Le Bon», duc de Bourgogne, déshérité par son père (car pro-bourguignon)
ép. avant 13/08/1455 **Gudula Vilain** + 1485 vrouwe de Liederkerke, Huysse, Borcht et Ziwindrecht, chanoinesse de Maubeuge (? fille de Jean III, seigneur de Sint-Jansteen et de Huys(s)e, et de Marguerite Brisetête ou de Gudule van Raes ?)

postérité qui suit (p.49)

Jean + dès 1516 seigneur d'Ecouen
ép. 1510 **Anne (alias Jeanne) de La Tour** + 1530 dame de Montgascon (fille de Godefroi de La Tour, baron de Montgascon)

Claude + ~ 1518
Louise + avant 1518
ép. **Jean de Daillon** seigneur d'Illiers

1) Louis + 01/10/1490 (au pèlerinage de Compostelle) seigneur et baron de Fosseux, Barly (62), Hauteville (62), La Tour de Chaumont (-en-Vexin, 60), Le Roupion, Nomain (Nomain, 59) et Wastines, déshérité par son père (car pro-bourguignon), Chambellan du Roi Charles VII
ép. ~1450 **Marguerite de Wastines (Watines)** dame de Wastines (Capelle-en-Pévèle, 59), Le Roupion (Nomain, 59) + 28/02/1490 (fille de Jean dit «Porhus», seigneur de Wastines, Le Roupion et Nomain, et de Marguerite d'Auberchicourt dite «d'Estaimbourg», dame du Casteler (Genech, 59))

postérité qui suit (p.50)

Anne ° 15/03/1493 (Chantilly) +X (Saint-Denis) 12/11/1567 (cf. titres joints) Capitaine-Général des Suisses, Maréchal de France (1522), Grand-Maître de France (1526) Connétable de France (10/02/1538), fait 1^{er} duc de Montmorency (07/1551, enreg. 04/08/1551), Généralissime (1560)
ép. 10/01/1529 (Saint-Germain-en-Laye) **Madeleine de Savoie** ° ~ 1510 + 1586 baronne de Montberon, La Fère-en-Tardenois, Gandelu et Saint-Hillier (fille de René, Grand-Bâtard de Savoie, comte de Villars, et d'Anne Lasclaris)

postérité qui suit (p.11)

2) Guillaume ° 1454 + 24/05/1531 seigneur d'Ecouen, Thoré, Chantilly, Montjoy, Conflans-Sainte-Honorine, baron de Montmorency (1477, confirmé par arrêt 20/07/1483) et d'Aufois, Chavard et Montépilloy (héritage Orgemont), Gouverneur d'Orléans (1503), Capitaine de la Bastille, Vincennes, et de Saint-Germain-en-Laye, Chambellan, chevalier de Louise de Savoie, duchesse d'Angoulême, chevalier de Saint-Michel (1503), signataire du Traité de Madrid (1526)
ép. 17/07/1484 (Paris) **Anne Pot** + 24/02/1510 dame de La Rochepot, Thoré et Châteauneuf, comtesse de Saint-Pol (fille aînée de Gui, comte de Saint-Pol, seigneur de Daimville, et de Marie de Villiers de L'Isle-Adam)

Louise + 22/06/1541
ép. **1) Ferri de Mailly** + 1510 baron de Conti
ép. **2) Gaspard 1^{er} de Coligny** + 24/08/1522 seigneur de Coligny-Le-Vieil

postérité

Titres d'Anne de Montmorency

baron puis duc de Montmorency (07/1551), comte de Dammartin, Beaumont-sur-Oise, vicomte de Melun et de Montreuil, baron de Châteaubriant et de Préaux, seigneur de Feuillarde, Château-Besset, Taverny, Epinay, Saint-Brice, Groley, Damville, Bonneval, Bernaval, Chaumont-en-Vexin, Saint-Leu, Chantilly, Ecouen, Montépilloy, Conflans-Sainte-Honorine, Montjoy, Méru, Nogent, Mello, Vigny, Maintenay, Macy, Villiers-Le-Bel, Ossémont, Compiègne, Valmondois, L'Isle-Adam, Thoré et Dangu, Buire-Le-Sec (1559)
Anne de Montmorency achète le 20/09/1550 la moitié de la terre & seigneurie de Vallengoujart, mouvante de celle de L'Isle-Adam à Louis d'Aumale, vicomte du Mont-Notre-Dame, seigneur de Châtillon-sur-Marne, Panetier de Charles, duc d'Orléans (1541) puis celui du Roi Henri II (Lettres 06/08/1547), capitaine de 100 hommes d'armes (fils de Philippe 1^{er} d'Aumale et de Madeleine de Villiers de L'Isle-Adam).

2) Philippa + 21/11/1516 dame de Vitry-en-Brie
ép. **1) 23/03/1465 Charles de Melun** + 1468 baron de Landas (ou Laude ?), Grand maître de France
ép. **2) 15/06/1472 Guillaume Gouffier** + 1495 baron de Roannez, seigneur de Boissy et de Bonnavet

2) Marguerite + 29/08/1498 dame de Conflans-Sainte-Honorine, Vitry-en-Brie et de Feuillarde
ép. (c.m.) 26/06/1471 **Nicolas (Colart) d'Anglure** ° ~1440 + 26/07/1516 seigneur et baron de Boulémont, écuyer du Roi Louis XI (~1474), Gouverneur de Montigny

postérité Anglure

François + 21/08/1551 seigneur de La Rochepot et de Châteauneuf, Gouverneur de Paris et d'Île-de-France, prisonnier à Pavie (1525)
ép. 13/04/1524 **Charlotte d'Humières** + 15/08/1558 dame d'Offemont (fille de Jean, seigneur d'Humières, et de Françoise Le Josne de Contay)

Philippe + 1519 Evêque de Limoges (1517)

Marie + ~1543 Abbesse de Notre-Dame de Maubuisson (-lez-Pontoise)

X) Guillaume, Jean, bâtards de Montmorency
> cf annexe p.73

Montmorency

branche directe

10>

Anne
et Madeleine de Savoie

François
° 17/06/1530 + 06 ou 15/05/1579
duc de Montmorency, Gouverneur
de Paris et d'Île-de-France
ép. 1) ~1553 **Jeanne d'Hallewijn**
«**Mademoiselle de Piennes**»
(fille d'Antoine et de Louise
de Crèvecoeur)
ép. 2) 03/05/1557 (Villers-Cotterêts)
Diane de Valois bâtarde de France
° 1538 (Piémont) + 11/01/1619 (Paris)
duchesse de Châtellerauld,
Angoulême et Etampes (bâtarde
de Henri, dauphin de France (futur
Henri II), et de Filippa Duci ; veuve
d'Horace Farnèse, duc de Castro)

2) Anne
+ avant 1579

Henri 1^{er} dit «Maréchal de Damville»
° 15/06/1534 (Chantilly) + 02/04/1614
(La Grange-des-Prés) duc de Montmorency
et de Montigny, Gouverneur du Languedoc,
Connétable de France (08/12/1593)
ép. 1) 26/01/1558 (Ecouen)
Antoinette de La Marck ° 27/03/1542
+ 07/02/1591 (Pézenas)
ép. 2) 29/03/1593 (Agde) **Louise de Budos**
° 13/08/1575 + 26/09/1598 (Chantilly)
(fille de Jacques, vicomte de Portes,
et de Catherine de Clermont-Montoison ;
veuve de Jacques de Grammont,
seigneur de Vachère)
ép. 3) 19/01/1601 (Beaucaire) (div.)
Laurence de Clermont ° 1571
+ 24/09/1654 (Méru) (fille de Claude,
baron de Montoisson, et de Louise
de Rouvroy de Saint-Simon)
4) liaison/mariage ? avec
Catherine de Guilhem de Chastelet
(fille de Monard et de Marguerite
de Roquefeuil) > d'où 3 bâtards connus

postérité qui suit (p.12)

Charles ° 09/1537
+ 1612 duc de Damville
(1612) amiral de France,
Gouverneur de Paris
& d'Île-de-France,
Pair de France (1610)
ép. 1572 **Renée
de Cossé**, comtesse
de Secondigny
+ 10/1622 (fille d'Artus,
comte de Secondigny,
et de Françoise
du Puy-Greffier)

sans postérité

? Jean
de Montmorency
ép. ~1540 ?
**Bernardine
de Longueval**

Gabriel ° 1541 +X 19/12/1562
(Dreux) baron de Monbron,
porte la sainte ampoule au sacre
de Charles IX à Reims (1561),
X 08/1558 aux côtés de son père
(bataille de Saint-Quentin, y est fait fait
prisonnier), Capitaine de la Bastille
(par LP du Roi du 02/04/1550,
en survivance de son père), Capitaine
de "la tour & chastel" du Bois
de Vincennes (par LP à Fontainebleau
du 19/03/1561 ns, sur résignation de
son père) puis "concierge & garde du
chastel du Bois de Vincennes" (par
LP à Fontainebleau du 29/03/1561 ns)
capitaine de 50 lances (nommé
par LP à Blois du 12/08/1562)
X au siège de Rouen
(son épitaphe est rédigée par Ronsard
à Saint-Martin de Montmorency ; son
coeur et ses entrailles sont inhumés
dans l'église Saint-Pierre de Dreux)

Guillaume ° ~1554 + 1593
seigneur de **Thoré** et de Dangu,
baron de Gandelu et Montbron, hérite
des 50 lances de Gabriel en 1562
ép. 1) 1561 **Léonore d'Humières**
+ 18/03/1563 (fille de Jean,
seigneur d'Humières,
et de Sidoine de Marvillier)
ép. 2) 04/10/1581 **Anne de Lalaing**
+ 02/1613 (fille d'Antoine II, comte
de Lalaing et d'Hochstraat,
et d'Eléonore
de Montmorency-Hornes)

Madeleine ° 1582
+ 10/1615
dame de Montbron,
baronne de Gandelu,
Thoré et Dangu
ép. 19/06/1597 **Henri
de Luxembourg**
° 1582 + 23/05/1616
duc de Piney,
Prince de Tingry

Guillaume
° 1594 + 1614
seigneur
de Thoré
et Dangu

Eléonore de Montmorency ° ~1527/29
+ avant 13/05/1557 (inh. à Senlis, St-François)
ép. (c.m.) 15/02/1545 **François III de La Tour
d'Auvergne (d'Olliergues)** ° 25/01/1527 ns
(Ferrières, Bourbonnais) +X ~13/08/1557 (Essigny,
siège de Saint-Quentin) vicomte souverain
de Turenne, baron de Montgascon, chevalier
de l'Ordre du Roi, capitaine de 50 hommes
d'armes des Ordonnances

postérité La Tour (Madeleine & Henri)

Jeanne
+ 03/10/1596 (Sully)
ép. 29/06/1549
Louis III de La Trémoïlle
° 12/1521+X 25/03/1577
(Melle) duc de Thouars

Catherine
° 1532 + 30/12/1624
ép. 28/05/1553
(Fontainebleau)
Gilbert III de Lévis
+ ~1591 (La Voûte)
duc de Ventadour

Marie
ép. 12/07/1567
Henri de Foix-Candale
+x 02/1572 (Sommières)
comte d'Astarac et Candale,
Captal de Buch (fils du comte
Frédéric, et de Françoise
de La Rochefoucauld)

Anne + 07/1588
Abbesse
de la
Sainte-Trinité
de Caen
puis de Gercy

Louise
+ après 1563
Abbesse
de Gercy

Madeleine
+ 10/12/1598
Abbesse
de la Sainte-
Trinité de Caen
(succède à sa soeur
ainée)

Montmorency

Extinction de la branche directe (1632)

Damville

11>

Henri 1^{er}
 et 1) **Antoinette de La Marck**
 et 2) **Louise de Budos**
 et 3) **Laurence de Clermont**
 4) **liaison avec Catherine de Guillens**
 d'où 3 bâtards connus

Armes d'**Henri de Montmorency**
 (1^o ou II ?) datées de 1617 : clef de voûte
 de l'église de Buire-le-Sec
 (près Montreuil-sur-Mer).
 [Buire, Maintenay et la vicomté
 de Montreuil sont léguées à son 3^e fils
Charles par **Anne de Montmorency**
 lors du partage de ses biens
 entre ses enfants en 1563]

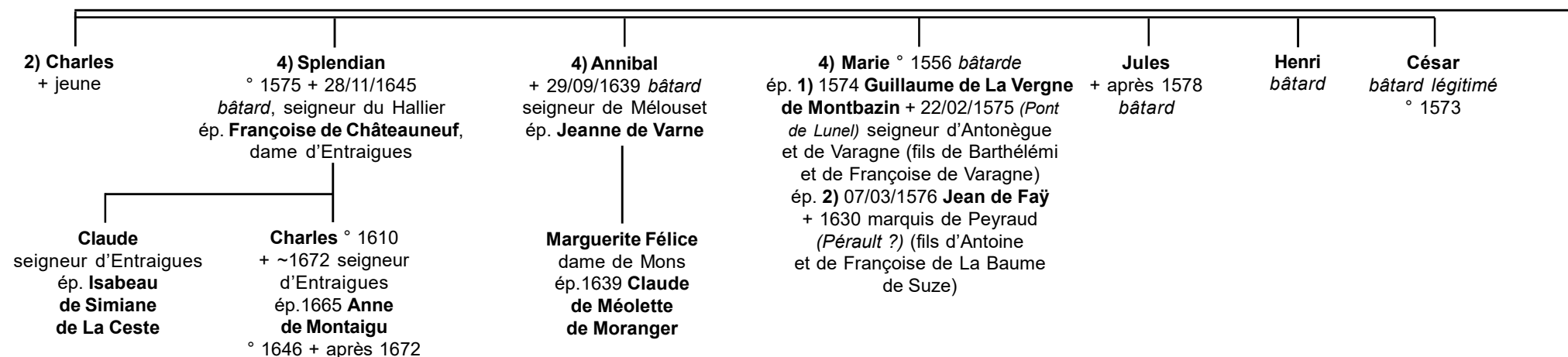
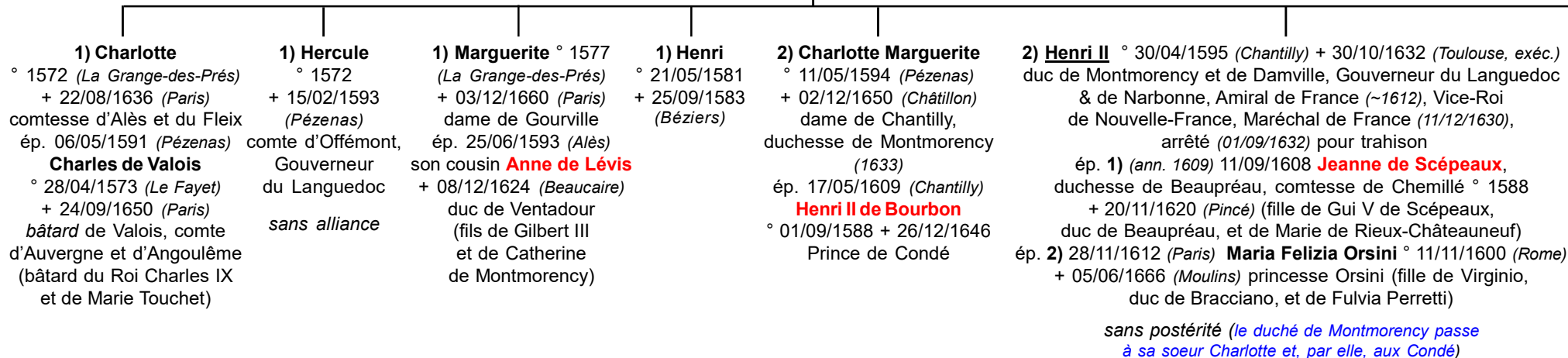

Montmorency

*Seigneurs
de Banthelu & Juilly
Seigneurs de Gisors*

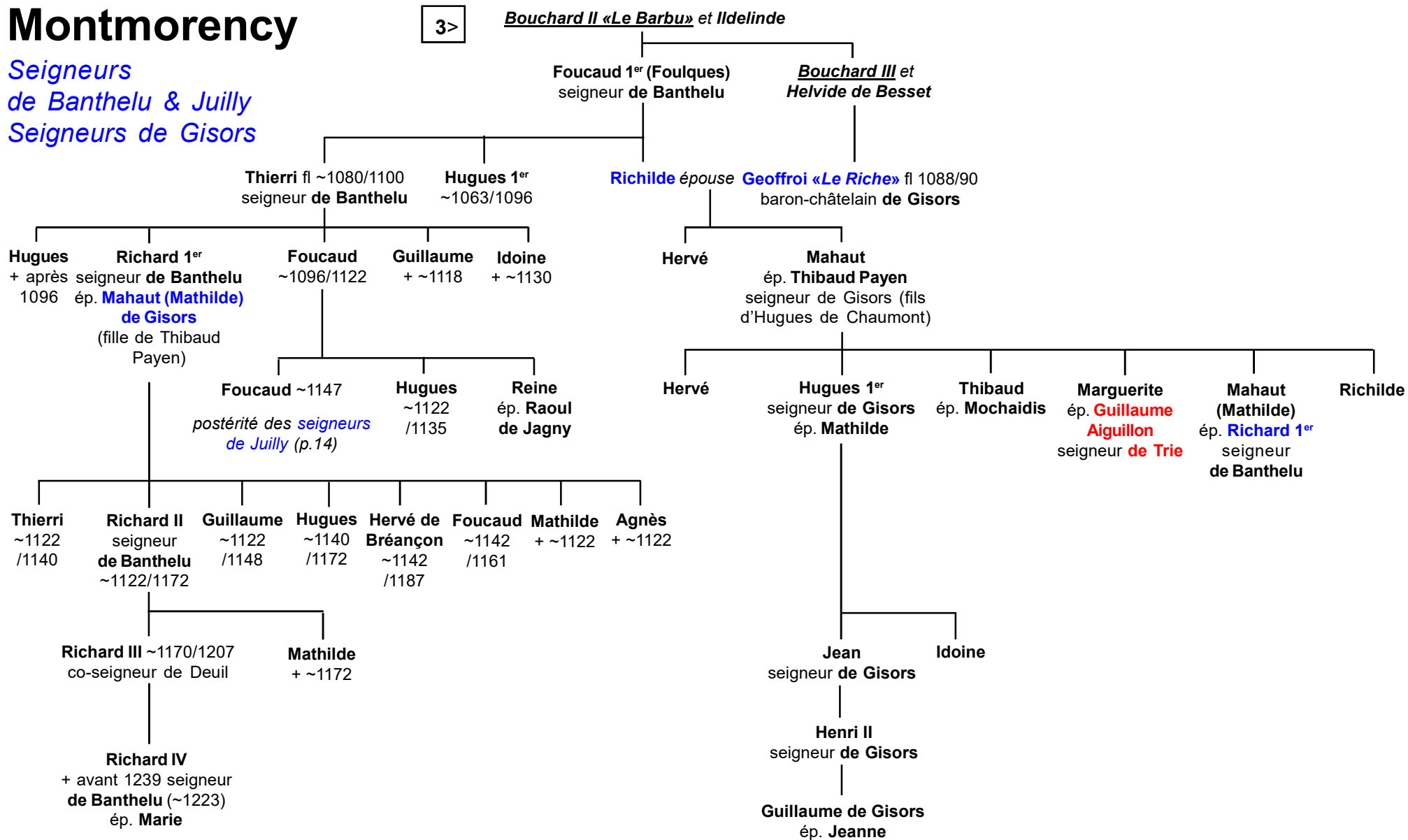

Montmorency

Seigneurs de Juilly

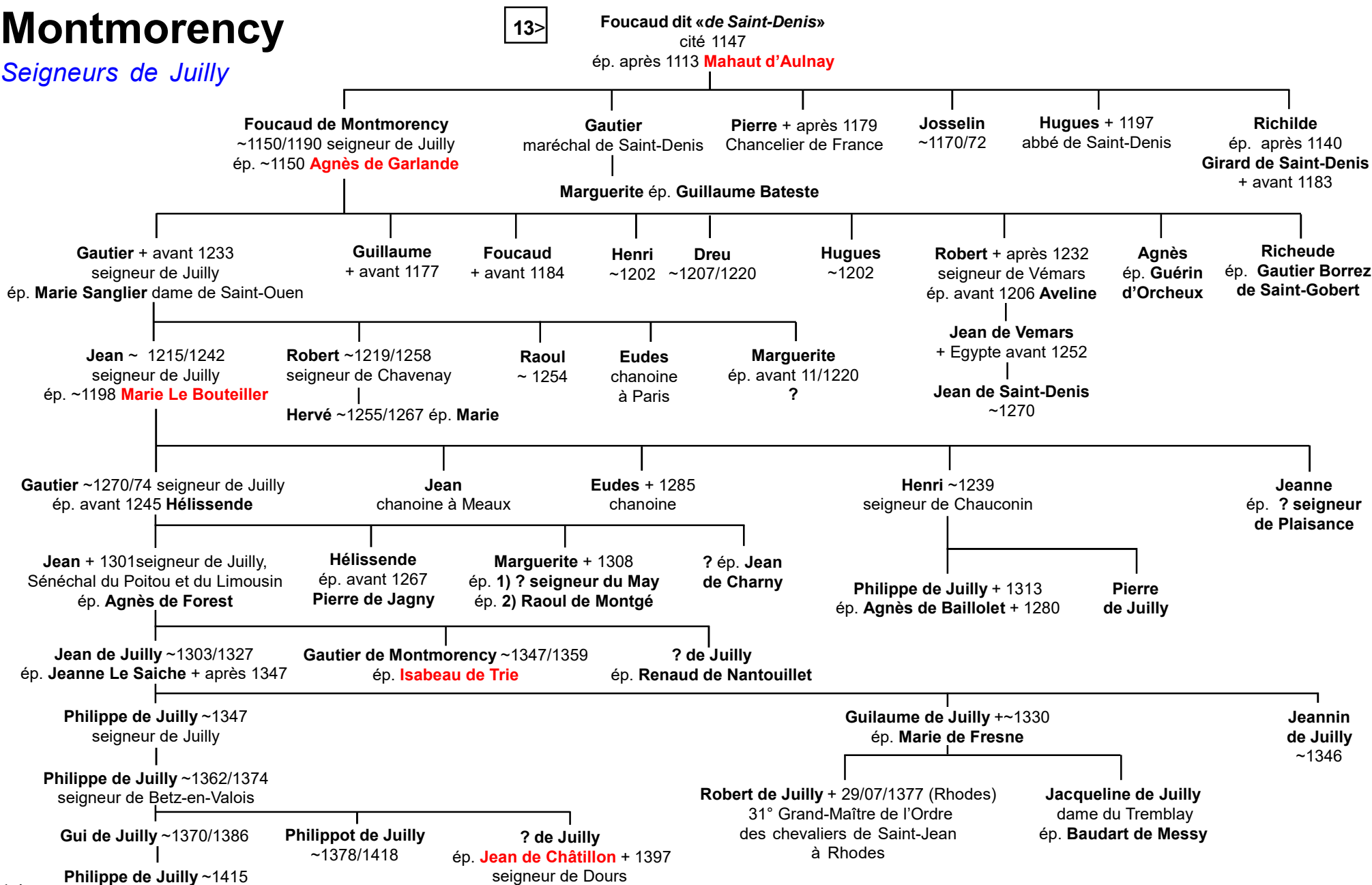

Montmorency

Seigneurs de Marly

Bouchard 1^{er} est cité : charte de 1204 à Port-Royal ; don de Chagny à P.-R. confirmé par Louis VIII 07/1224 ; charte à Rueil-Malmaison 06/1209 ; charte datée de 05/1226 accordant le droit de chasse en forêt de Cruye au Roi Louis VIII ; charte de Mahaut à Port-Royal 11/1226 ; et sa veuve pour le don d'une rente à Notre-Dame de La Roche 25/06/1235

5>

Mathieu 1^{er} de Montmorency seigneur de Marly et d'Attichy, et **Mahaut de Garlande**

Bouchard de Marly est dit vassal de Gautier d'Escrones pour une terre à Chagny 07/1224

Bouchard 1^{er} ° 1170 + 12-13/09/1226 (des suites du siège d'Avignon ; inh. Port-Royal) seigneur de Marly, Montreuil-Bonnin, Picauville, Saint-Martin (en-Languedoc) et Saissac (comté de Cahors) ép. dès 06/1209 **Mahaut de Poissy-Châteaufort** + ~12/07/1267 dame de Magny-Les-Hameaux (fille de Gasce de Poissy, seigneur de Châteaufort, et de Constance de Courtenay)

certaines sources font de Mahaut et Mabille 2 soeurs (soit filles d'Adam de Châteaufort ou de Gasce de Poissy ?)

Mathieu + 02/04/1249 seigneur de Laye (cité charte à Port-Royal 08/1204 ; à Rueil 06/1209 ; 1209 ; 05/1223) ép. dès 1212 **Mabille de La Ferté (-Rochefort)** + après 1254 (31/01/1257 ?) dame de Mondeville (fille de Guillaume de La Ferté-Ernaud, seigneur du lieu et de Villepreux)

Guillaume + un 07/08 (avant 09/1231 ?) chanoine de Notre-Dame de Paris (1231) (cité charte à Rueil 06/1209 ; 1209)

Marguerite + 07/08/1230 dame de Verneuill (cité chartes 1209 ; à Port-Royal 07/1223 et 1242) ép. **Aimeric (Aimeri III) Manrique de Lara**, vicomte de Narbonne + ~1231/41 (fils de Pedro Manrique de Lara, vicomte de Narbonne et de l'infante doña Sancha de Navarra)

Thibaud dit «Saint Thibaud de Marly» + 07/12/1247 entre en religion à Notre-Dame des Vaux-de-Cernay (1226) dont il devient Abbé (1235)

Pierre dit «L'Hermite» + 04/09/1240 seigneur de Marly ép. **Jeanne ?** sans postérité

Bouchard II + 01/01/1250 seigneur de Marly, Montreuil-Bonnin, Picauville, Saint-Martin, Saissac et Tosny ép. 09/1233 **Agnès de Beaumont** + après 05/05/1260 (fille de Guillaume «Pied de Rat» de Beaumont)

Mathieu + 07/04/1234 (croisé)

Mabille ép. **Guillaume Bernard dit «L'Estendard»** + 17/01/1271 chevalier de Fontenelles, Sénéchal de Lombardie & de Provence, Maréchal de Sicile
postérité (cf *Lestendard & Beynes*)

Ermengarde Manrique de Lara ép. ~1232 **Roger Bernard II comte de Foix** + 1241

Alphonse Bouchard de Marly + 1255

Richard + avant 1260

Mathieu II + 30/10/1280 chevalier, seigneur de Marly et de Gallardon Echanson, Grand-Chambellan de France (1268-1275) ép. 04/1274 **Marguerite (alias Jeanne) de Lévis** + 15/04/1327 (fille de Gui II de Lévis, seigneur de Mirepoix, et de Jeanne de Bruyères)

Thibaud + 18/04 ou 08?/1287 seigneur de Mondreville, conseiller de Louis IX et Philippe III, croisé (1270) ép. ? **de Neufbourg** + 1290
sans postérité

Isabelle de Marly + 03/09/1292 ép. 1) 1256 **Robert de Poissy** + 1265 seigneur de Malvoisine ép. 2) ~1267 **Guillaume de Beaumont** + 1268/69 seigneur de Passy ép. 3) 07/1270 ? **Gui III de Lévis** + avant 09/03/1301 seigneur de Florensac et de Mirepoix

Béatrix + 23/09/1300 religieuse

Bouchard III + 09/03/1297 seigneur de Marly ép. **Philippa de Mézalent (Maizelan)** + après 1308 dame de La Ferté-Ernaud (veuve, ép. 2) ~1308 Jean de Vendôme)

Mathieu III + 27/01/1305 chevalier, seigneur de Marly (amiral de France -1295 ?), Echanson de France ép. avant 1294 **Jeanne de L'Isle-Adam** + 27/01/1346 dame de Valmondois (armes : «De gueules à une fasce d'argent accompagnée de 6 merlettes du même 3 dessus et 3 dessous»)

Robert + ~1287
Thibaud religieux
2 autres fils ?

Louis + 25-26/03/1356 (Peste) seigneur de Marly, Valmondois, Saissac, Montreuil-Bonnin, Saint-Martin et Tosny, Châtelain de Magny(-Les-Essarts) sans postérité

[*Louis vend 111 arpents de bois du terroir de Trappes à l'abbaye de Saint-Denis (12/1333) ; ses biens passent à Bertrand de Lévis et à son cousin Thibaud, baron de Montbrun, seigneur de Picauville ; Valmondois revient aux L'Isle-Adam*]

Jean dit «Pelet» + après 1352 chevalier, seigneur de Picauville ép. **Mahaut Flotte de Revel** + après 1361 (ép. 2) Jean de Meudon, chevalier) sans postérité

Mathieu IV + ~1341/51 chevalier sans alliance

Cette branche de Marly de la famille de Montmorency s'éteint en 1356. En 1368, Marly compte 36 arrière-fiefs. Les droits sur Marly passent alors aux Lévis, puis à Jacques de Montberon (pro-Anglais) en 1423. John Hanford, secondé par Robert Harling gouverne Marly de 1426 à 1433

Montmorency

Angleterre & Irlande

Marisco, Morres

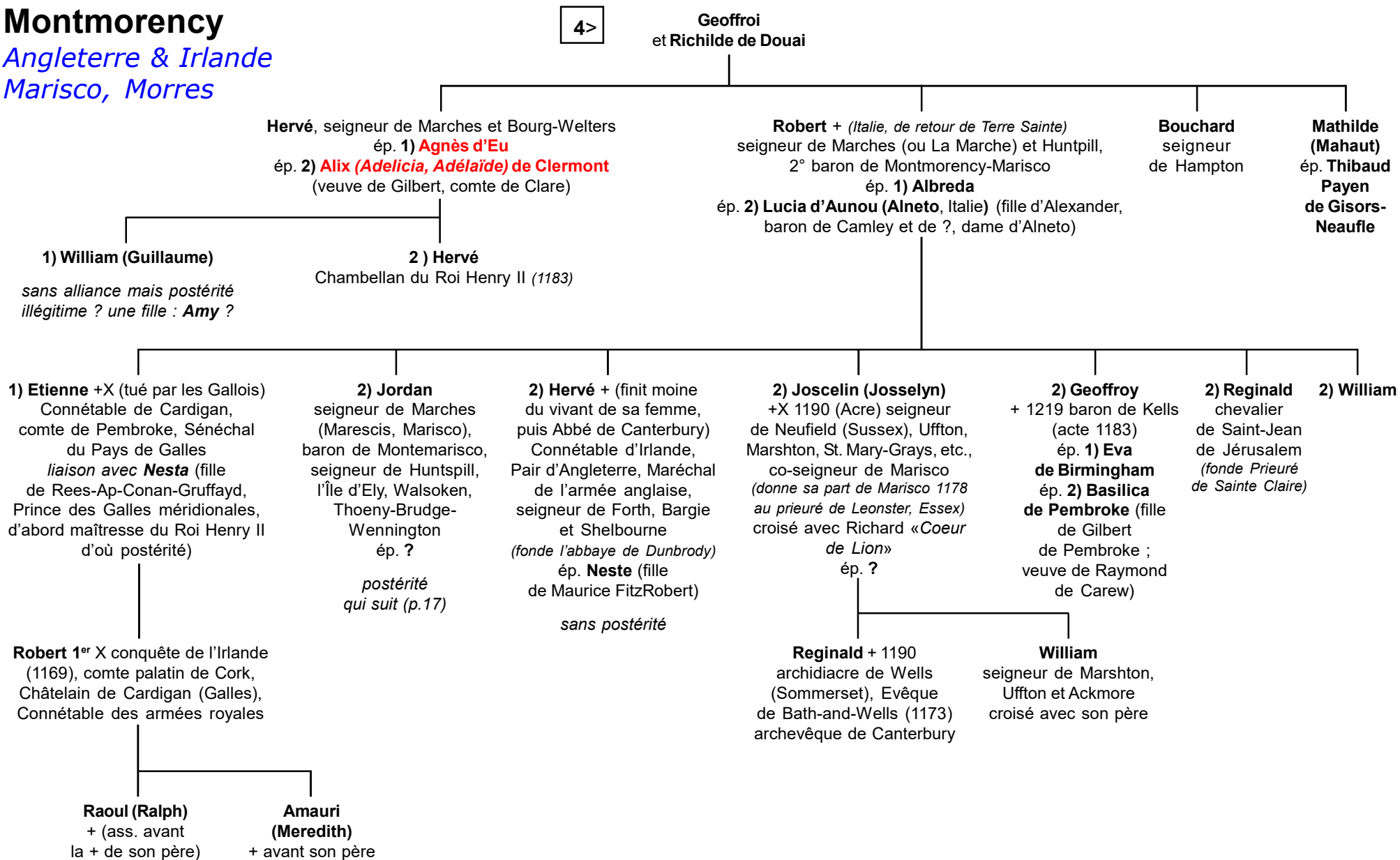

Montmorency

Angleterre & Irlande
Marisco, Morres

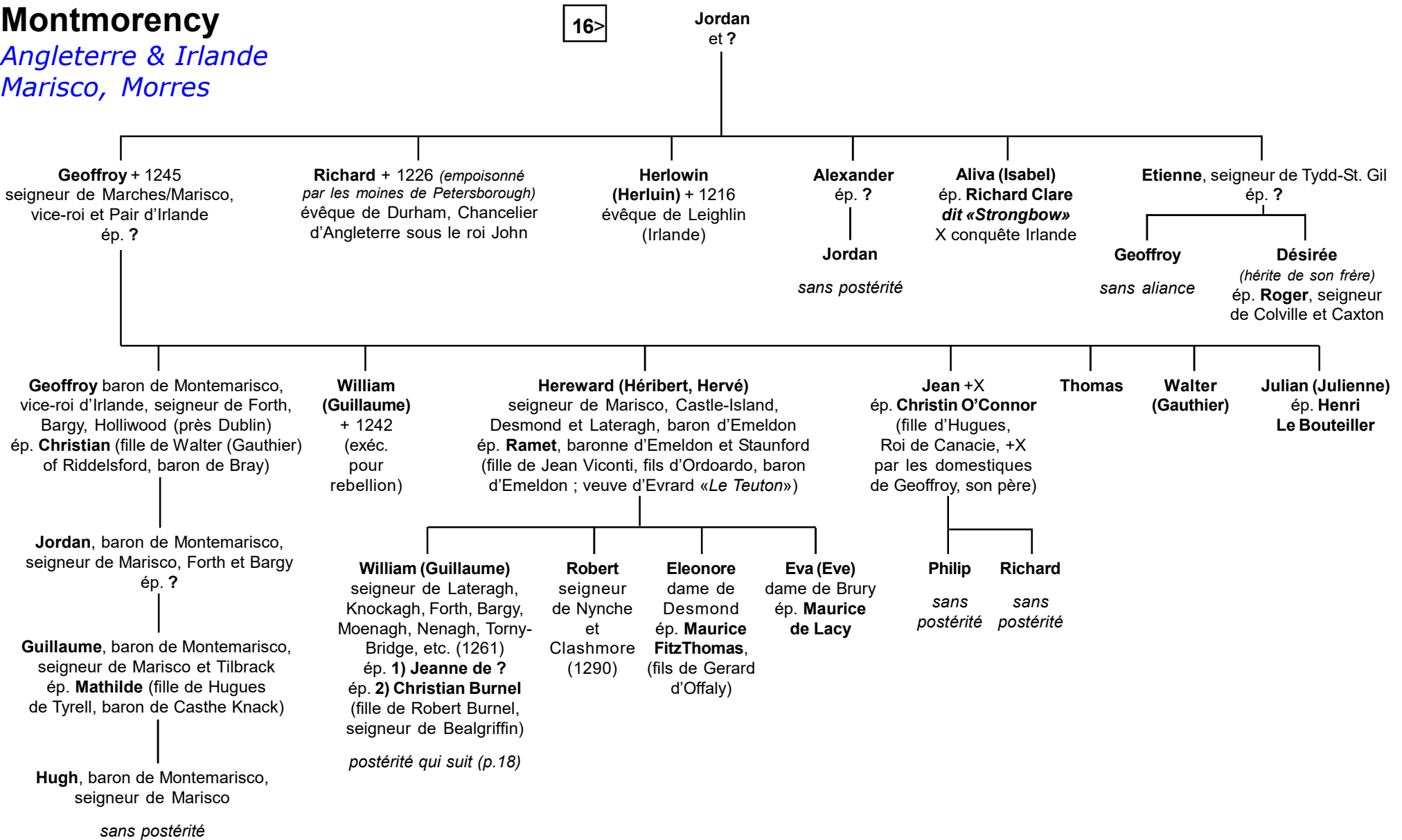

Montmorency

Angleterre & Irlande

Marisco, Morres

17>

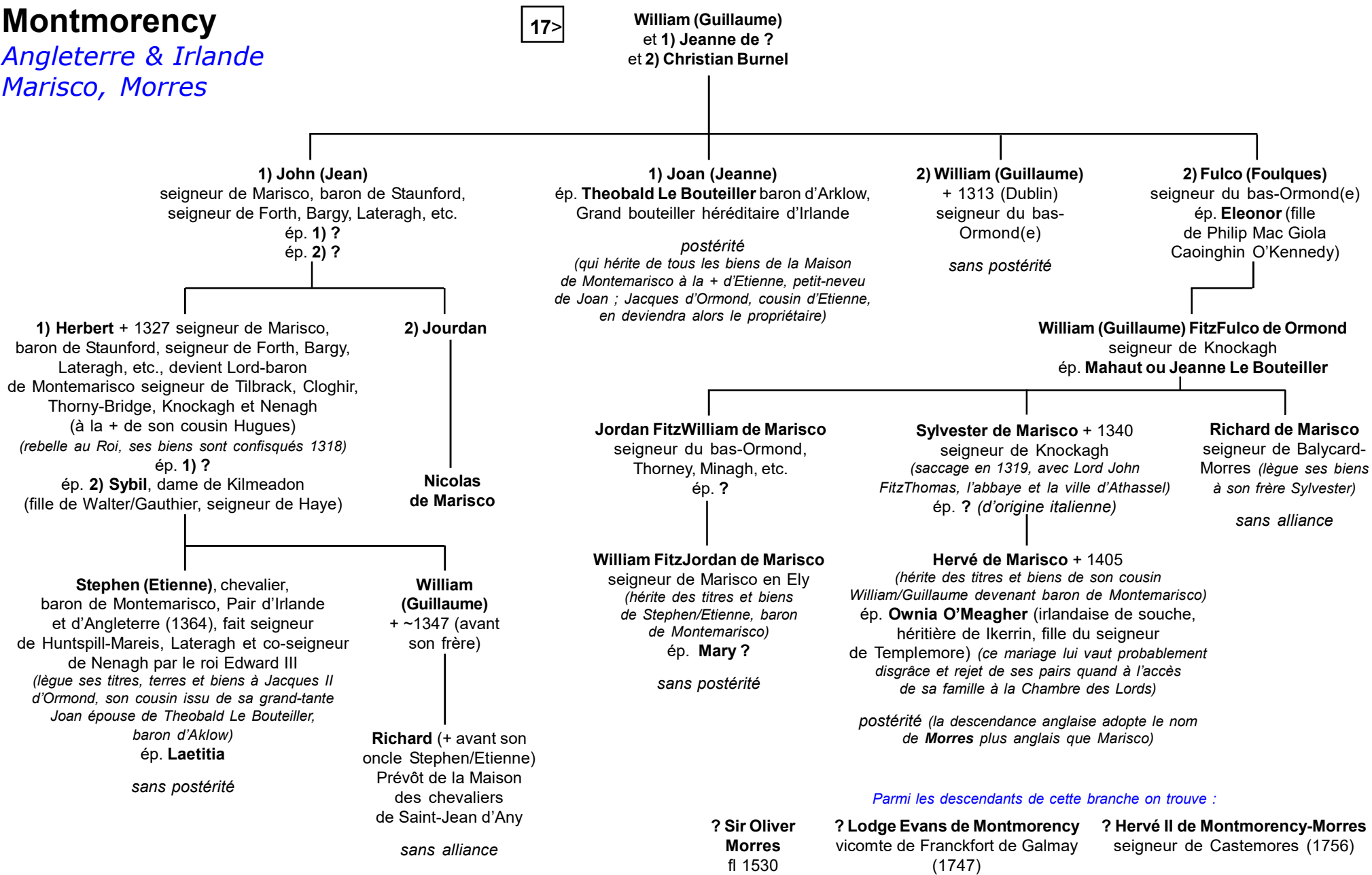

Montmorency

Seigneurs de Laval

6>

Gui VII de Laval
et 1) Philippa de Vitré
et 2) Thomasse de Pouancé-La Guerche

[*Gui VIII reçoit de Robert IV, comte de Dreux et de Montfort, son parent, les terres et seigneuries des Bréviaires et de Vieille-Eglise (Yvelines)*]

1) **Gui VIII de Laval** ° 1240 +X 22/08/1295 seigneur de Laval, Vitré, Acquigny, Châtillon (-en-Vendelais), Aubigné, Loué, etc., comte de Caserte (Naples), croisé (1270), X Foix (1272), Aragon et Sicile (1283)
ép. 1) 1260 **Isabeau de Beaumont** + 1277 dame de Villemomble (93), comtesse de Caserte (fille de Guillaume de Beaumont, seigneur de Pacy-sur-Marne et Villemomble, comte de Caserte)
ép. 2) 11/11/1286 **Jeanne de Brienne dite «de Beaumont»** + 1323 dame de Loué (Maine) (fille de Louis de Brienne, prince de Jérusalem, et d'Agnès de Beaumont-Maine) (*parente - par son aieule Bérandgère de Castille, de la reine Blanche*)

1) **Yolande de Laval**
° ~1269
+ ~1280

1) **Catherine de Laval**
+ ~1305 dame de Landeran
ép. 1265 **Hervé de Léon**
+ après 09/07/1281
dernier vicomte de Léon

1) **Emmette de Laval** + ~1331
dame de Landravan
(ou + 1287
sans alliance ?)
ép. **Prégent de Coëtmen**
vicomte de Tonquédec

2) **Mathieu de Laval**
+ ~1280

2) **Bouchard de Laval**
+ avant 20/01/1320 (1319 ?)
seigneur d'Attichy, Chantilly, La Malmaison et Conflans-Sainte-Honorine (*en partie*)
ép. **Béatrix d'Erquery**
+ avant 20/01/1338 (fille de Raoul d'Erquery dit «Herpin», Grand-Panetier de France)
postérité qui suit (p.36)

? 2) **Gui de Laval**
+ 07 ou 17?
/04/1338 évêque de Cornouailles, Quimper et du Mans (1326)
(*doublon possible à la génération suivante*)

? 2) **Guillaume de Laval**
+ après 1325
sans postérité

1) **Guyonne (alias Gaudion) de Laval** ° ~1250 ?
ép. **Patry II de Chourses**,
chevalier, seigneur de Malicorne, Balon et Saint-Aignan

1) **Gui IX de Laval dit «Croixdé» ou «Croix de fer»** ° ~1270 + 22/01/1333 seigneur de Laval (53, en 1298), Châtillon, Loué, Hérouville (95), Pacy-sur-Marne, Acquigny, Villemomble (1306), Vitré, Acquigny, Aubigné, Olivert, comte de Caserte, X en Flandres (1302) (*brise ses armes avec celles de Beaumont-Le-Vicomte, en franc-canton*)
ép. 1286 **Béatrix de Gavre** + 04/07/1315 dame de Gavre et d'Orchehem (fille de Rasse, seigneur de Gavre, Orchehem et Morhem)
postérité qui suit (p.20)

1) **Guillaume de Laval**
cité ~1280
+ ~1283
seigneur de Pacy-sur-Marne
sans postérité

2) **Thibaud de Laval**
+X 1356 (Poitiers)
seigneur de Loué et Saint-Aubain
ép. **Anne de Mainbier**,
dame de Boisdauphin

2) **André de Laval** + 1356
chevalier, seigneur de Loué, Châtillon-en-Vendelais, Aubigné, Loué, Montseur, Olivert, Mellay, Courbeville et Boyère
ép. avant 1311 **Eustachie de Beauçay**, dame de Benais et de Beauçay (Touraine) (fille d'Hugues «Le Grand» de Beauçay et d'Alix de Châtillon-Saint-Pol ; veuve de Guillaume d'Usages + dès 1321, seigneur de La Chapelle-Saint-Aubin)
postérité qui suit (p.22) des seigneurs de Loué & Lezay puis ducs de Laval-Montmorency

?2) **Gui de Laval**
+ 07/04/1338
Evêque de Cornouailles, et du Mans

2) **Louis de Laval**
(*cité* ~1292)
seigneur d'Aubigné

2) **François de Laval**
seigneur de Brée
ép. 1335 **Guienne (Guyonne ?) de Goué**

2) **Mathieu de Laval**
seigneur de Brée et de Troncallon

2) **Philippa de Laval**
dame de Princé
ép. 1) **Guillaume Le Voyer**, seigneur de Paulmy (Touraine)
ép. 2) 12/1308 **Guillaume de Rochefort** + 1347 seigneur d'Ancérac, vicomte de Dangé

Gui de Laval
seigneur d'Olivet
ép. **Jeanne de Chemillé**
(fille de Pierre, seigneur de Chemillé)

sans postérité

Agnès de Laval
Abbesse de Maubuisson

Catherine de Laval
religieuse à Estival

Montmorency

Seigneurs de Laval

19>

Gui IX de Laval
et **Béatrix de Gavre**

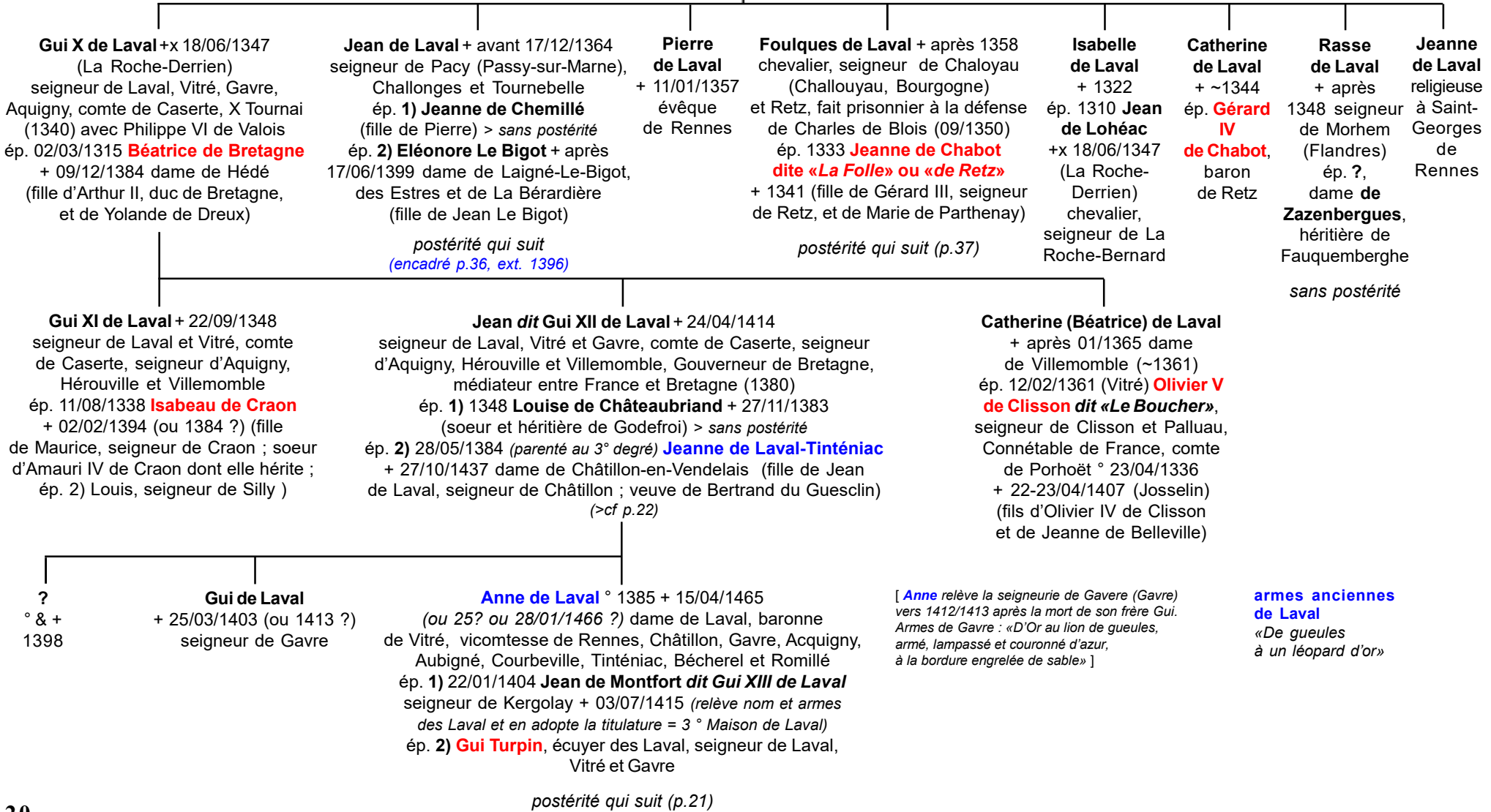

Montmorency

Seigneurs de Laval

20>

Anne de Laval
et 1) Jean de Montfort dit **Gui XIII de Laval**
et 2) **Gui Turpin**

L'héritage de **Jeanne de Laval** et de **Louis 1^{er} de Bourbon** échoiera à Anne, épouse de François de La Trémoille, prince de Talmont, et, par eux, à Henri, comte de Laval et baron de Vitré (en 1603)

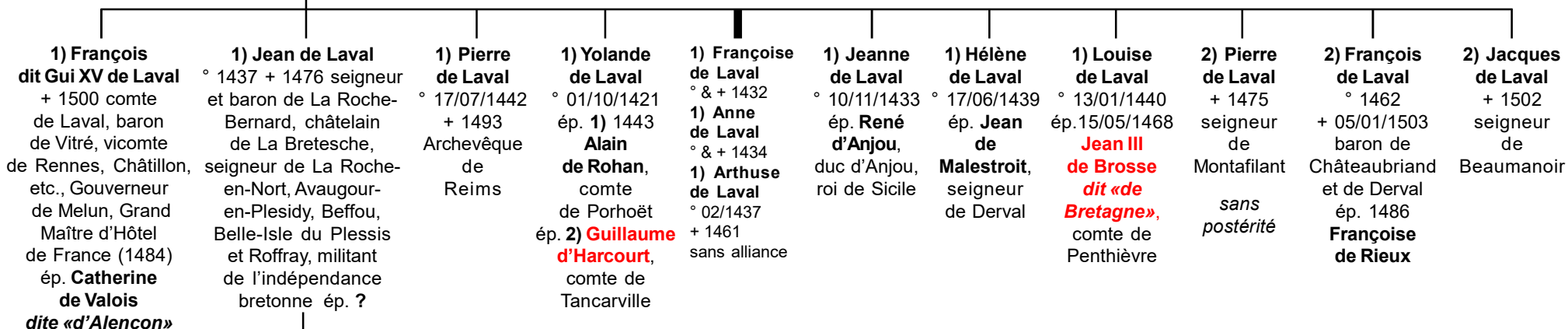
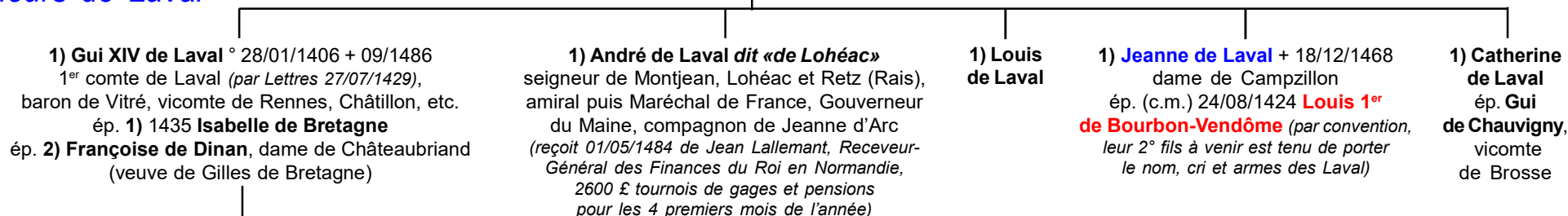

Gui XVI de Laval + 06/10/1506 (accident de chasse)

(orphelin, sous tutelle de Gui XIV et Gui XV jusqu'au 08/11/1494)

ép. 1) 20/07/1500 **Charlotte d'Aragon**, princesse de Tarente + (en couches) (fille de Frédéric II de Naples)
ép. 2) **Anne de Montmorency** + 26/60/1525 (fille de Guillaume 1^{er} et d'Anne Pot, dame de Rochepot)
ép. 3) **Antoinette de Daillon** (fille de Jacques, seigneur du Lude)

Gui XVII de Laval, comte de Laval, Montfort et Quintin, vicomte de Rennes, seigneur de Vitré, La Roche et Acquigny, Gouverneur et Lieutenant-Général pour le Roi en Bretagne et Amiral dudit Pays, capitaine de 40 lances fournies des Ordonnances reçoit le 02/06/1529 de Jehan Grolier, Trésorier des Guerres, 120 £ tournois pour ses gages ; son sceau sur queue de parchemin : «écu écartelé : aux 1 : à 3 fleurs de lys ; aux 2 & 3, de Laval ; au 4 : à 3 fleurs de lys et une bande brochante ; &, sur le tout, un écu chargé d'un lion»

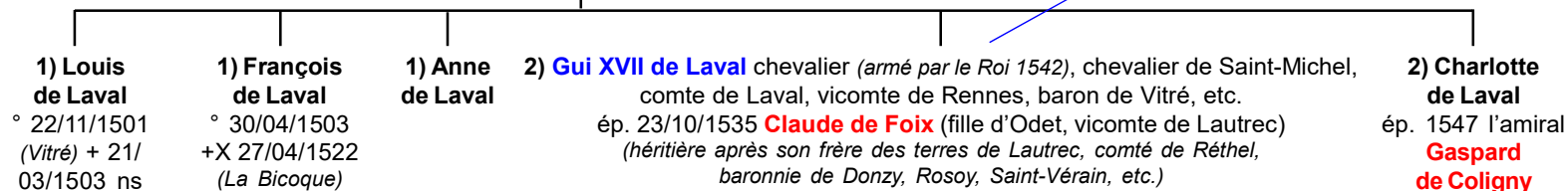

Extinction de la Maison de Laval.
Les biens passent aux Maisons de Rieux (Gui XVIII = Louis de Sainte-Maure) et de Coligny (Gui XIX)

Montmorency

branche de Loué

19>

André de Laval
et Eustachie de Beauçay

André de Laval
seigneur de Loué,
Châtillon, Aubigné,
Montseur, Olivet,
Mellay, Courbeville
et Boyère

Jean de Laval + 1398
seigneur de Châtillon-en-Vendelais,
Aubigné, Montseur, Olivet,
Mellay, Courbeville et Boyère,
prisonnier à Auray par les Anglais
(1364, rançon de 40.000 écus)
ép. ~1347 **Isabeau de Tinténiac**
dame de Bécherel et de Romillé
(fille de Jean, seigneur
de Tinténiac-Montmuran)

Tinténiac
«D'argent, à deux
jumelles d'azur»

Jeanne de Laval + 27/10/1437 dame
de Châtillon, Tinténiac, Bécherel et Romillé
ép. 1) 1374 **Bertrand du Guesclin**
+ 13/07/1380 (*Châteauneuf-de-Randon*)
duc de Transtamare et Molinas (*Espagne*),
Connétable de France + 1380
ép. 2) 28/05/1384 (*disp. papale*)
Gui XII de Laval + 24/04/1414
seigneur de Laval, Vitré
et Gavre > cf. p. 20

Gui 1^{er} de Laval ° 1331 + 07 ou 13?/
06/1386 seigneur de Loué, Benais, Brée
et Saint-Aubin (*hérite de son frère ; brise
d'un franc canton de gueules à la croix
ancrée d'or puis reprend celles de son aîné*)
ép. **Jeanne de Pommereux (alias
Pommeroeul, Pommérieux)** + 1396
dame de Saint-Aubin (veuve de Jean II
Le Vayer, seigneur de La Fresnaye,
La Clarté, Bertignolles, Le Plessis-Raffré
+ dès 1385)

Thibaud 1^{er} de Laval
+ dès 1433 seigneur de Loué,
Benais, Brée, Saint-Aubin,
conseiller et Chambellan
de Charles VI
(*il devient le chef de la Maison
de Montmorency-Laval en 1431
& en adopte les pleines armes*)
ép. **Jeanne de Maillé-Brézé**
+ après 08/07/1434
(fille aînée de Péan III, seigneur
de Brézé, et de Marie de Maillé)

postérité qui suit (p. 23)

Jean et Thibaud de Laval
*brisent au franc canton d'azur, au
semis de fleurs de lys d'or, et au
lion du même, brochant sur le tout.
(armes des Beaumont-Le-Vicomte)*

Marie de Laval
+ avant 29/08/1405
dame de Bonnefoy
ép. 03/02/1367
**Jacques
de Surgères**
+ ~1384 seigneur
de La Flocelière

Jeanne de Laval
+ avant 09/1418
ép. **William III Felton**
(*alias Guillaume Felleton*)
+ après 1397 chevalier
anglais, seigneur
de Courciers
(*ou Courceliers*)

Jean de Laval + ~1400
seigneur de Loué, Saint-Aubin,
Châtillon, Benais et Brée
ép. 1) **Marie** dame **de Beaupréau**
ép. 2) **Mahaut Le Vayer de La Clarté**,
dame de La Clarté, Brétignoles,
La Frenaye, Le Plessis-Raffré (fille
de Jean Le Vayer, seigneur
de La Clarté ; veuve de Hardouin,
seigneur de Maillé (Touraine))

sans postérité

**Alix (alias Guyonne)
de Laval**
ép. **Gui 1^{er} L'Archevêque
de Parthenay**, seigneur
de Soubise et Taillebourg
(fils de Guillaume VI
et de Marguerite de Thouars)

postérité des
seigneurs de Soubise

Gui de Laval
dit «de Pommereux» + 1430
ép. 1) **Marguerite Machefor**, dame
de la Macheferrière et Montejean
(fille de Geoffroi ou Jean?
Machefor)
ép. 2) **Catherine Turpin de Crissé**
(fille de Lancelot Turpin, seigneur
de Crissé et de Vihier ; ép. 2) Gui
de La Roche-Guyon)

Gui de Laval
*brise au franc canton
de gueules à une croix
ancrée d'or (Naucey).*

Montmorency

branche de Loué

22>

Thibaud 1^{er} de Laval-Loué
et Jeanne de Maillé-Brézé

Gui II de Laval + 19/12/1484
(Benais) seigneur de Loué, Benais,
La Faigne, Marcillé (1440)
Champchevrier et Montsabert,
Chambellan de Charles VII
(05/1436) puis au service comme
Grand-Chambellan & Gouverneur
du Roi de Sicile René d'Anjou,
Grand-Veneur (Sicile, 06/12/1444),
Gouverneur du château de Saumur
(16/02/1447, y remplace Thibault
de La Haye), chevalier de l'Ordre
du Croissant (16/03/1448), Grand-
Maître des E-&-F d'Anjou (1458),
Sénéchal d'Anjou (16/02/1472),
Gouverneur d'Anjou (1479-1484)
(aveu au Roi le 15/04/1431
pour Benais)
ép. **Charlotte de Sainte-Maure**
+ 30/08/1485 dame de La Faigne
(Maine, près Pontvallain), Marcilly,
Montgoger et des Ecluses
de Langeais (fille de Jean,
chevalier, comte de Benon,
seigneur de Nesle)

postérité qui suit (p. 24)

Thibaud II de Laval + 1461
seigneur de Saint-Aubin et de Coudrayes
puis de Bois-Dauphin
ép. 23/06/1421 **Anne de Maimbier(s)**
dame de Bois-Dauphin et d'Aulnay (fille de Jean,
seigneur de Maimbier ; ép. 2) avant 1465
Adam Le Roy, seigneur de la Motte
de Beauchamp)

postérité qui suit (p. 29) des seigneurs
puis marquis de Bois-Dauphin, seigneurs
de Sablé, Saint-Aubin, Précigné

Louis 1^{er} de Laval
+ après 1494 (teste 1494)
seigneur de Brée, Les Hayes-Gascelin,
Chanzeau(x) et La Chétardie
ép. 16/04/1485 **Renée Sanglier**, dame
du Bois-Rogues (fille de Joachim,
2nd époux de sa soeur Jeanne)

Louis II de Laval
seigneur de Brée, des Hayes-
Gascelin et de Bois-Rogues
ép. **Anne Acarie** + ~1563 (ép. 2)
Joachim, seigneur de Daillon)

sans postérité

Jean de Laval + après 1485
seigneur de Brée,
Trancallon et Montejan
ép. avant 15/06/1449
Françoise de Gascelin
dame des Hayes-Gascelin,
Chanzeau(x) et La Chetardie
(ou La Chétardière)

Jeanne de Laval + après 1494
dame de Marmande
et des Hayes-Gascelin
ép. **1)** 1481 **Pierre de Hérisson**
chevalier, seigneur du Plessis-
Huret (ou Plessis-Bourré)
et du Plessis-Bernard + 1485
ép. **2)** 16 ou 26? /04/1485
Joachim Sanglier, seigneur
du Bois-Rogues (veuf
de Jeanne Bonnette)

Anne de Laval
dite «de Basèque»
dame de La Basèque
(ou Basècle, Hainaut)
ép. avant 23/02/1429
Gui Turpin, chevalier,
seigneur de Crissé
(cité dans un acte
du 23/02/1429)

Françoise de Laval
+ après 27/11/1514
ép. **Edmond de Bueil**
+ ~1498 baron
de Marmande,
seigneur de Faye-
La-Vineuse

Jeanne de Laval
ép. **Guillaume III,**
seigneur
de
Canceliers

Guyonne de Laval
+ ~1506
ép. 25/01/1489
François du Plessis,
seigneur de Richelieu

Marie de Laval
ép. **Pierre**
de champagne
seigneur
de Parcé,
chevalier
de l'Ordre
du Croissant

Montmorency

branche de Loué

23>

Gui II de Laval
et Charlotte de Sainte-Maure

André
+ avant
1484

sans
alliance

Gilles + 1501
ou 1502 seigneur
de Montsabert
Doyen du Mans
(1474) Evêque
de Sées (1478)
(abandonne en 1453
son droit d'aînesse
à Pierre)

Pierre ° 1448 + 18/10/1528 seigneur
de Loué, Bressuire, Marcillé, Montsabert
et Benais, député aux Etats du Royaume
à Nantes (15/01/1498 Paix d'Étaples
avec l'Angleterre) (comme aîné de sa maison,
adopte les armes pleines des Montmorency-Laval
dès 1464/65 à la + d'Anne)
ép. 14/12/1482 (Saumur) **Philippa
de Beaumont**, dame de Lezay (Poitou)
et Bressuire + 1531 (ou 1525 ?) (fille aînée
de Jacques, seigneur de Beaumont-
Bressuire et de La Motte-Saint-Heraye,
baron de La Haye, Sénéchal du Poitou,
Chambellan des Rois Louis XI, Charles VIII
& Louis XII, et de Jeanne de Rochechouart)

postérité qui suit (p.31)

René 1^{er} de Laval-La Faigne
+ 31/08/1496 (Paris)
Châtelain de La Faigne,
seigneur de Pontbelain
ép. 11/05/1494 (Argueil)
Antoinette de Havart
+ 10/03/1526 (Paris) dame
de Ver et Pontbelain
(fille de Georges, vicomte
de Dreux, Sénéchal héréditaire
du Parche, et d'Antoinette
d'Estouteville)

René II de Laval ° 19/01/1495 (Montsabert)
+ 14/03/1532 ou 1552 ? (Maillé) chevalier,
vicomte de Dreux, seigneur de La Faigne,
Ver, La Rosière, Puisaye et Montigny,
X à Marignano (1515)
ép. **Marie de Bussu (ou Boussu)** + 1572
dame de Tartigny (fille d'Artus, seigneur
de Tartigny (80) et d'Auvilliers,
et de Madeleine de Donquerre)

postérité qui suit (p.25)
des seigneurs de La Faigne,
La Rosière, Ver & Puisaye
puis des seigneurs de Tartigny, Aveluys,
Valon, Maigné et Crenon, barons de La Faigne
qui succèdent au duché de Laval

François + 1538 (ou ~1500 ?)
seigneur de Marcillé (37)
et Saumoussay
ép. 1) **Catherine
de Batarnay** (fille d'Antoine)
ép. 2) **Marie de Ronsart**
(fille d'Olivier, seigneur
de La Possonnière ;
ép. 2) Bernardin de Mineray,
seigneur d'Avarzay
et du Tertre)

sans postérité

Madeleine de Laval
ép. **Guillaume
de Pisseleu**
chevalier, seigneur
d'Heilly (Picardie)

Marie + après 1488
dame de La Motte
(près du Lude)
ép. 18/08/1459
Jean de Daillon
° 1423 (Bourges)
+ 22/11/1481
seigneur du Lude
et de Bareil,
Gouverneur
du Dauphiné,
d'Artois, d'Alençon
& du Perche, Favori
du Roi Louis XI

Hardouine
+ ~11/07/1515
dame de Précigné
ép. **Jacques
de Beauvau**
seigneur de Tigny,
Pressigny et Ternay

? ép.
**Olivier
de La
Noüe**

**Jeanne
«La
Jeune»**
+ 1513
abbesse
d'Estival
(1508)

**Jeanne
(alias Louise)**
ép. 1) **Jean Louis
de Bouliers**,
vicomte de Demont
ép. 2) 04/11/1479
Gilles Tigeon
seigneur
de La Tigeoire
et de Marchais-
Renaud

Montmorency

branche de Loué

24>

René II de Laval
et Marie de Bussu (ou Boussu)

Louis ° 1517
+ dès 06/07/1547
seigneur de La Faigne,
La Rozière, Ver
et La Puisaye
ép. **Aliénor de Castillio**
(fille de Léonard,
seigneur de Beauçay
et Mathefélon)

Louise de Laval
dame de La Faigne
ép. 1) 1566
François Chasteignier
+ 1579 seigneur
de La Roche-Posay
ép. 2) 1584 **Pierre
de Montmorency**
+ 1610 seigneur
de Laresse
et de Ver

Hugues ° 02/03/1524 ns
(Nanteuil) + après 1573
seigneur de Tartigny,
Aveluys, Fernet-Le-Samson
ép. 29/09/1547 **Marie
de Mézières**, dame
de Montbaudry (fille
de Jacques de Mézières,
seigneur de Floville
et Montigny, et de Marie
de Fraiseauville)

Jean +~ 1598
seigneur de Tartigny,
Aveluys et Gournay
ép. 18/02/1577
**Claude de Prunelé
d'Esneval**
(fille d'André, seigneur
de Gazeran et Esneval,
et de Marguerite
Le Veneur)
*postérité
qui suit (p.26) des
seigneurs de Tartigny*

Jacques «L'Aîné»
° 1526 + 1579
seigneur de Bussu
ép. **Marie de Villiers**
dame de L'Estang
(fille de Jean)
sans postérité

Jacques «Le Jeune»
° 1528 + ~1578 seigneur
de La Faigne et d'Auvilliers
(en partie)
ép.1) 22/01/1554
Marguerite de Mézières
dame de Montceuil
(veuve de Jean de Villiers,
d'où 3 filles)
ép. 2) **Marie Le Sec**
(ou Le Sac ?)

1) **René** + avant 30/07/1594
seigneur d'Auvilliers et de Montreuil
ép. 17/11/1584 **Catherine de Lhospital**
(fille de Jean, seigneur de Choisy ;
veuve de Jean, baron d'Orbec)
sans postérité

1) **Suzanne de La Faigne**
° 1570 + 02/07/1591 (La Louville)
ép. 13/05/1587 **Esprit d'Allonville**,
chevalier (22/02/1594), seigneur
de Louville et d'Herville
+ après 12/09/1623 (fils de Jean ;
ép. 2) Suzanne du Bois-
de-La-Motte ou du Bois-des-Cours,
fille de Jehan
et de Marguerite de Villiers)

Françoise ° 1520
+ avant 1574
ép. 1) **Georges
de Casenove**
seigneur de Gaillarbois
ép. 2) **Gabriel
de Saint-Périer**,
seigneur de Maupertuis

Madeleine
° 1530
+ après 1578
ép. **Pierre
de Normanville**
seigneur
de Boucault
(ou Boucaud)

1) **Elisabeth**
ép.1) **Gabriel de Bocquet**
seigneur de la Gadelière
ép.2) 1598 **Georges
de Gauville**, seigneur
d'Amilly

Jacqueline ° 1532
+ après 1566
ép. 1) **Jean Fourateau**,
seigneur de La Fouratière
ép. 2) **Jean de Gellain**,
seigneur de Saint-Mard
(ou Mars)

Michel
*bâtard
(cité 1578)*

Montmorency

branche de Tartigny

25>

Jean de Laval
et **Claude de Prunelé d'Esneval**

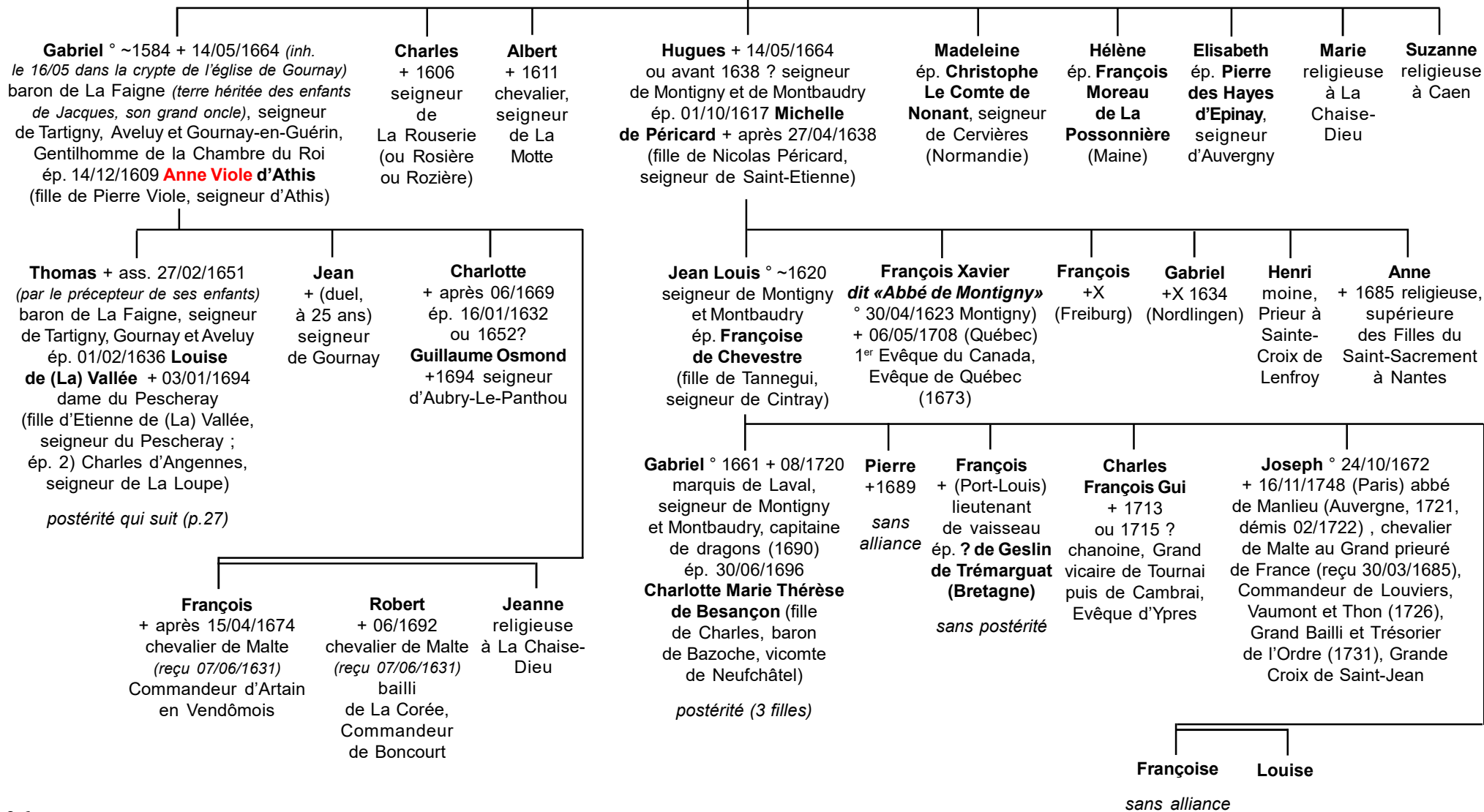

Montmorency

branche de Tartigny

26>

Thomas de Laval
et Louise de La Vallée

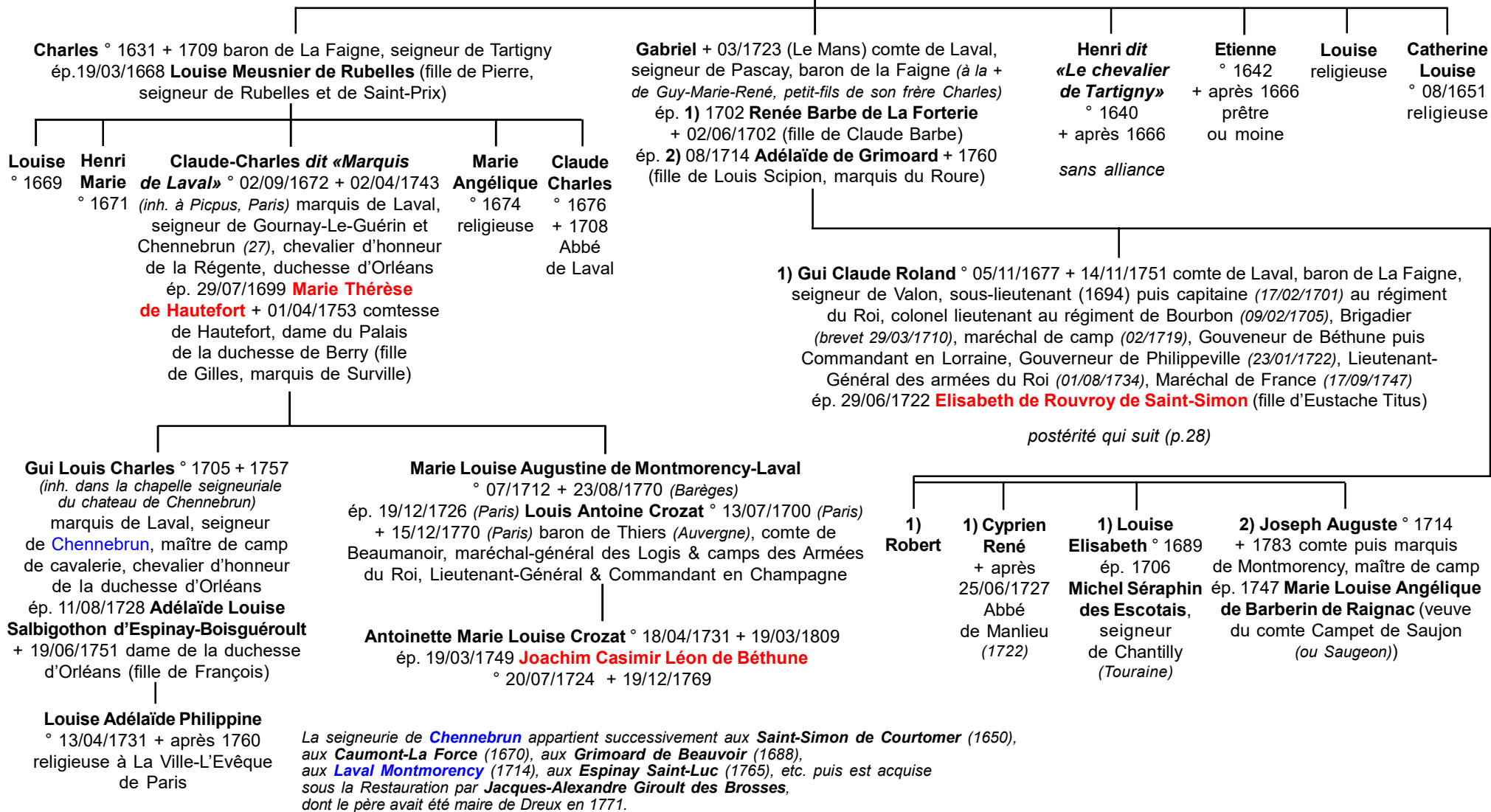

Montmorency

branche de Tartigny

27>

Gui-Claude Roland
et **Elisabeth de Rouvroy de Saint-Simon**

Joseph Pierre ° 28/03/1729 +X 31/07/1757
(bataille d'Hastenbeck) comte de Laval, seigneur
de Valon-Maigné et Crenon, colonel au régiment
de Guyenne-Infanterie, Mélin du Dauphin
ép. 25/04/1749 (Paris) **Elisabeth Renée de Maupéou**
° 1729 + 04/11/1759 (fille de René Théophile, marquis
de Maupéou, lieutenant général des armées du Roi)

**Gui
Claude**
° 1724
+ 1726

Marie-Louise
° 31/03/1723
+X 24/06/1794 (*guill., à Paris*)
religieuse bénédictine à
l'Abbaye du Pré (*au Mans*) puis
Abbesse de Montmartre

**Cyprien
Jacques Roland**
° 1725
+ jeune

Henriette-Louise
° 29/06/1733
ép. 18/03/1747 **Bleickard Maximilian
Augustin comte Von Helmstatt**,
seigneur de Brehofsheim, ancien
colonel de cavalerie de Bretagne

**Charles-
Louis**
°&+ 1727

Claudine-Anne Elisabeth de Laval
° 06/03/1750 + 1784
Pensionnaire à La Visitation
de la rue du bac (Paris) puis
ép. 1768 (div. 1778) **André de Rosset**
° 1715 + 1782 (ou 1788) marquis
puis duc de Fleury, marquis de Rocozel

**Gui-Marie René de Montmorency-
Laval** ° 23/12/1751 + 1765
seigneur châtelain de Valon-Maigné,
Crenon et Chaton (Maine)
sans alliance

Louis-Adélaïde Anne Joseph
° 18/10/1752 (*Versailles, bapt. 19/06/1753*) + après 1820
comte de Montmorency, colonel des dragons
de Montmorency-Laval (1784), Commandant
d'une unité de cavalerie du Prince de Condé,
Lieutenant-Général des Armées du Roi
ép. 28/04/1773 **Anne-Jeanne Thérèse Joséphine
de La Roche-Fontenilles-Lomagne de Gensac**
° 1754 + 1823

Montmorency

branche de Bois-Dauphin

seigneurs puis marquis de Bois-Dauphin,
seigneurs de Sablé, Saint-Aubin, Précigné

23>

Thibaud II de Laval
et Anne Maimbier

Alliances avec les Maisons
de Créquy, Beauvau,
Lénoncourt, Ailly et Souvré

René 1^{er} + après 15/04/1516 (*teste en 1504*)
chevalier, seigneur de Bois-Dauphin, Aulnay,
Précigné (-en-Anjou), Coudrayes et Saint-Aubin
ép.1478 **Guyonne de Beauvau** + après 15/04/1516
dame de Précigné et Louaillé (fille de Bertrand de Beauvau,
seigneur de Précigné ; veuve de Jean Juvénal des Ursins,
seigneur de La Motte-Jusserand)

Gabrielle
(*teste 15/01/1516*)
ép.1488 **Jean de L'Age**
(fils de René, seigneur
de Châtelet)

Yolande + après 1491
ép. **Macé de Souvré**
+ après 1491 chevalier,
seigneur de Gevraise
(ou *Gervaise ?*)

Françoise
ép. **1) Bertrand Haussard**
seigneur de Bours (ou *Bourg*)
ép. **2) Guyon** seigneur
de Fourmentières

Louise + après 1499
ép. **Gui de Brée** + 1496
seigneur de Montchevrier
(*Nuillé, Mayenne*)
et du Fouilloux

postérité dont
Gilles de Brée, seigneur
du Fouilloux (Saint-Germain-
du-Fouilloux, Mayenne)
qui ép. ~1500 **Claude**
de Feschal + après 1541
(fille de René et de Jeanne
de Châteaubriant)

François + après 1508
seigneur de Bois-Dauphin
ép. **Marguerite d'Assé**
(fille du seigneur de Montfaucon)

Jean + 1541
seigneur de Bois-Dauphin, Coudrayes, Aulnay et Louaillé
ép. 26/06/1513 **Renée de Saint-Mars** + 1533
(fille de Mathurin, seigneur de Saint-Mars)

René II + x 1557 (*Saint-Quentin*)
seigneur de Bois-Dauphin, Saint-Aubin,
Les Coudrayes, Aulnay, Saint-Mars,
vicomte de Bresteau, gentilhomme
ordinaire de la Chambre du Roi
ép. **1) 01/07/1533 Catherine de Baïf**
(fille de François, seigneur de Baïf en Anjou)
ép. **2) 12/09/1547 Jeanne de Lénoncourt**,
dame de la reine Louise de Lorraine
(fille d'Henri II de Lénoncourt,
comte de Nanteuil)

postérité qui suit (p.30)

Catherine
ép. **1) François du Puy-du-Fou**
capitaine des ville et château
de Nantes
ép. **2) Louis d'Ailly**
+x 1567 (*Saint-Denis*)
baron de Picquigny

Anne
ép. **Jean**
de Champagne,
seigneur
de Champagne

Claude de Laval
dit «Le Gros Bois-Dauphin»
+ ~1554 seigneur de Téligny,
maître d'hôtel du Dauphin
(*veuf, entre dans les ordres ;*
meurt avant de devenir
archevêque d'Embrun)
ép.1540 **Claude de La Jaille**
(veuve de Gui de Laval,
seigneur de Lezay)
(*> cf p.31*)

Hardouin
~1526/39
sans
alliance

Jéromine
religieuse
à Bellomer

?
religieuse

Montmorency

branche
de Bois-Dauphin

29>

René II
et 1) Catherine de Baïf
et 2) Jeanne de Lénoncourt

1) Françoise de Laval-Bois-Dauphin

° ~1535 + 16/12/1615

ép. 1) 25/05/1558 **Henri II (ou III) de Lénoncourt**
° ~1537 + 1584 marquis de Lénoncourt, baron
de Vignory, seigneur de Coupvray et Voulangis
ép. 2) 01/02/1586 **Louis VI de Rohan** ° 03/04/1540
+ 04/05/1611 prince de Guéméné, comte
de Montbazou et de Montauban

2) Anne
de Laval ° 1548

ép. **Georges
de Créquy**
seigneur
de Rissé
(ou Bissé)

2) Urbaine de Laval ° 1554

ép. **Philippe de Créquy**
seigneur de Bordes
(frère puîné de Georges)

2) Urbain 1^{er} de Laval ° 1557 + 27/03/1629 (Sablé)

marquis de Bois-Dauphin (Précigné) et Sablé, seigneur de Précigné,
Saint-Aubin, etc., vicomte de Bresteau, X avec les ducs contre le Roi
(1574-1595), ligueur, capturé à Ivry (1590), rallié, maréchal de France
(25/07/1597), Gouverneur & lieutenant général en Anjou (04/10/1609)
ép. (c.m.) 02/1577 **Madeleine de Montécler**, dame de Bourgon
et Acron ° 1562 + 17/05/1612 (fille aînée de René, seigneur
de Bourgon, et de Claude des Hayes, dame de Fontenailles)

Madeleine de Lénoncourt ° 1576 + 28/08/1602 (Coupvray)

ép. 1) 1581 **Louis VII de Rohan**
° 1562 + 01/11/1589 duc de Montbazou
ép. 2) 24/10/1594 **Hercule de Rohan**
° 27/08/1568 + 16/10/1654 duc de Montbazou

de Marie Gérard :

**Urbaine
bâtarde de Laval**
ép. 1645 (Paris)
Nicolas Maréchal

2 fils
+ jeunes

Philippe Emmanuel + 04/06/1640 (d'apoplexie)
chevalier, seigneur de Bois-Dauphin, Saint-Aubin, etc.,
marquis de Sablé, comte de Bresteau
ép. **Madeleine de Souvré** ° 1601 + 16/01/1678 (fille de
Gilles, marquis de Courtanvaux, maréchal de France)

Urbain II + 06/12/1661 marquis de Bois-Dauphin
et de Sablé, seigneur de Saint-Aubin, etc.

ép. 1) **Marie de Riants** (fille de François de Riants,
seigneur de Villeray) > sans postérité

ép. 2) **Marguerite de Barentin** ° 1627 + 08/02/1704 (fille de Charles
de Barentin ; veuve de Charles de Souvré, marquis de Courtanvaux)

Henri Marie

° 1620 + 02/11/1693
évêque de Léon
puis de La Rochelle
(01/07/1661)

Gui (Gilles) ° 1621 +x 18/10/1646 (Dunkerque,
d'un coup de mousquet) chevalier de Malte
(reçu le 12/11/1637) puis marquis de Laval,
Bois-Dauphin et Sablé, seigneur de Saint-Aubin,
etc. (à la + de son neveu Charles)

ép. **Madeleine Séguier** ° 1618 + 31/08/1710 (fille
de Pierre, duc de Villemor, Chancelier de France ;
veuve de César de Cambout, marquis de Coëslin)

- **Gilles** +x Bordeaux
chevalier de Malte
- **Jacques** + jeune
page de la Chambre du Roi
- **Marie** religieuse
à Saint-Amand de Rouen
- **Madeleine**
- **Armande** religieuse
- **Philippa** + jeune

2) **Charles** +x 10/1672

(siège de Woerden)
marquis de Bois-Dauphin
et de Sablé, seigneur
de Saint-Aubin, etc., capitaine
au régiment de Picardie

sans alliance

2) **Jacques** ° 1651

+x 23/06/1669 (Candie)
page de la Grande
Ecurie du Roi (1667)

Extinction de cette branche en 1672 ;
la Maréchale de Rochefort,
aïeule du duc d'Estissac,
en fut l'héritière.

Madeleine de Laval

dame du Palais de la Reine Marie-Thérèse, dame d'atours
de la Dauphine puis dame d'honneur de Marie-Françoise
de Bourbon, légitimée de France
ép. 30/04/1662 (Paris) **Henri-Louis d'Aloigny** ° 1626
+ 23/05/1676 (Nancy) marquis de Rochefort, baron de Craon,
Gouverneur de Lorraine, maréchal de France

Montmorency

branche de Lezay

marquis de Nesle, comtes de Joigny
et de Maillé

24>

Pierre de Laval
et Philippa de Beaumont

Alliances avec les Maisons
de Rohan, de Brosse, Bretagne,
Chambes-Montsoreau,
Aux-Epaulles et Saint-Nectaire

Gilles 1^{er} de Laval + empoisonné 06/08/1556 (*Maillé*)
(ou avant 1552 ?) seigneur de Loué, Benais, Montsabert,
Marcillé, Maillé, La Rochecorbon, La Motte-Saint-Héray,
Pont-Château, Le Parvis et Bressuire, vicomte de Brosse
ép. 1) 1502 **Françoise de Maillé** + avant 1534
dame de Maillé et de La Rochecorbon
(fille de François, seigneur de Maillé, vicomte de Toursat
et de Brosse, seigneur de Maillé et de La Rochecorbon)
ép. 2) **Renée Barlot (ou Bayot ?)** + après 1575

1) **René** + après 1531
(1537 ?)
vicomte de Brosse,
seigneur de Bressuire
ép. 11/03/1531 **Jeanne
de Brosse
dite «de Bretagne»**
+ après 1584 (fille
de René de Brosse,
comte de Penthièvre ;
soeur de Jean,
comte de Penthièvre
et de Périgord
et de Jeanne
de La Clyte-Comines)

1) **Gilles II** + 12/1559
chevalier, vicomte de Brosse,
seigneur de Loué,
Maillé, Bressuire,
La Rochecorbon
ép. 1536 **Louise
de Sainte-Maure** + après
1548 (fille de Jean, comte
de Nesle et de Joigny,
et d'Anne d'Huillières)

*postérité
qui suit (p. 32) des seigneurs
de Loué, marquis de Nesle,
comtes de Joigny et Maillé*

1) **Anne**
+ 16/10/1561
ép. 13/01/1530
**Philippe
de Chambes**
seigneur
de Montsoreau
et du Lyon-
d'Angers

Gui de Laval + après 21/03/1536
seigneur de Lezay, Bréhabert, La
Mâcheferrière, etc., prisonnier à Pavie
(02/1525, libéré contre rançon)
ép. 1528 **Claude (alias Claire)
de La Jaille** + 1554 dame de Naussay
(fille de René, seigneur de La Jaille
et de La Roche-Talbot ; ép. 2) Claude
de Laval (Bois-Dauphin),
seigneur de Têligny > cf p. 29)

Philippa
+ après 07/01/1553
Prieure à Laval
(monastère
de Patience)

Françoise + après 1567
ép. **Nicolas de Champagne**
+ 1567 1^{er} comte
de La Suze, baron
de Coulans, Chambellan
des Rois Louis XII
& François 1^{er}

*postérité dont : Louis
et Brandélis de Champagne,
comte de La Suze et Villaines,
chevalier de l'Ordre du Roi*

Marquise + après 1531
ép. 29/08/1496 ou 1498 ?
René du Bellay + avant 1532
seigneur du Bellay, du Plessis-
Macé, Thouarcé, La Lande,
La Forêt-sur-Sèvre, La Chapelle-
Thirieul, du Bois-Thibault,
Commequiers et Grez-Neuville,
capitaine de Gens d'armes
du Roi Charles VIII en Bretagne
(fils d'Eustache et de Jeanne-
Catherine de Beaumont)

Pierre 1^{er} de Laval
+ peu après 15/05/1582
(élevé à la Cour du roi Henri II)
chevalier, baron de Lezay, seigneur
de Bréhabert, La Chétardière
(Touraine) (fait prisonnier par
les Huguenots et enfermé à Alençon)
ép. 05/07? ou 08/1550
Jacqueline Gillier de Clérembault
+ après 21/05/1602 vicomtesse
du Grand-Montreveau, baronne
de Trèves, dame La Rochemabile
et de La Plesse (fille de Jacques,
seigneur de La Plesse,
et de Claudine d'Avaugour)

*postérité qui suit (p. 33)
de la branche cadette de Lezay*

**Hardouine
(alias Madeleine)**
ép. **Edmond
de Fonseca
(Fonsèques)**
baron de Surgères
(petit-fils d'Arias
Gomez, de la Maison
de Silva, Gouverneur
de Tolède)
> cf Maingot de Surgères

François
~ 1538
Abbé
de
Clermont

Renée
religieuse
aux
Annonciades
de Bourges

Montmorency

branche de Lezay

marquis de Nesle, comtes de Joigny
et de Maillé

31 >

Gilles II
et Louise de Sainte-Maure

René ° 1546 + 1562
baron de Maillé, seigneur de Loué,
Châtelain de La Rochecorbon
ép. 1559 **Renée de Rohan**
+ après 09/1573 (fille de Louis V
de Rohan, seigneur de Montbazou
et Guéménée ; veuve de François
de Rohan, seigneur de Gié ;
ép. 3) Jean, son beau-frère)

Louis
° 1562
+ jeune

Gabrielle
° 1540 + 1616
ép. **François (ou Erard)**
Aux Epaulles + avant 1593
seigneur de Pizy (ou Pézy),
Ferrières et Presles

postérité dont René
(qui hérite du marquisat de Nesle
à la + de son cousin germain Gui III
de Laval ; brise ses armes
Montmorency-Laval d'une fleur
de lys d'or en abîme)

1) Gui III ° 28/07/1565 + 1590 (Esclimont,
suite à ses blessures reçues à la X d'Ivry)
marquis de Nesle, comte de Joigny et Maillé,
vicomte de Brosse, baron de Bressuire
et de La Motte-Sainte-Héraye
ép. **Marguerite Hurault** + 15/06/1614 (fille
de Philippe Hurault, seigneur et comte de Cheverny
et de Limours, Chancelier de France ; ép. 2) 1593
Anne d'Anglure, baron de Givry ; ép. 3) Arnaux dit
«Le Dangereux», chevalier, seigneur de Beaupuy)

Extinction
de cette branche aînée en 1590

Jean ° 25/04/1542 + 20/09/1578
comte de Maillé et de Joigny, marquis de Nesle,
vicomte de Brosse, baron Bressuire, La Roche-
Chabot, La Motte-Sainte-Héraye, seigneur de Loué,
capitaine d'une compagnie des Cent-Gentilhommes
de la Maison du Roi (17/04/1578)
ép. **1) 1563 Renée de Rohan** + après 09/1573
(fille de Louis V de Rohan, seigneur de Guéménée ;
veuve de 1) François de Rohan, seigneur
de Gié et 2) René de Laval)
ép. **2) Françoise de Birague** (fille de René
de Birague, Chancelier de France ; veuve
du maréchal de Bourdillon)

1) Louis
° 1568
+ jeune

1) Charles
° 1570
+ jeune

2) Marguerite
+ jeune

Anne ° 1543 dame
de Saumoussay
ép. **Claude de Chandio**
(ou Chaudieu ?)
seigneur de Bussy
(Bourgogne)

Jeanne ° 1549
+ après 22/03/1602
ép. **François de Saint-
Nectaire**, seigneur
de La Ferté-Nabert,
capitaine des ordonnances
du Roi

Montmorency

branche de Lezay

marquis de Nesle, comtes de Joigny
et de Maillé : branche cadette

Titres de Pierre II :

seigneur puis marquis de Laval-Lezay,
seigneur puis comte de La Bigeotière,
seigneur puis baron de Trèves,
seigneur de Lezay, Bréhabert, La Rocheferrière,
La Chetardière, Le Verger, la Fribodière, Moire,
La Gralière, Chené, La Plesse,
La Forest-Clérembault et La Ferrière et Montreveau

31>

Pierre 1^{er} de Laval
et **Jacqueline Gillier de Clérembault**

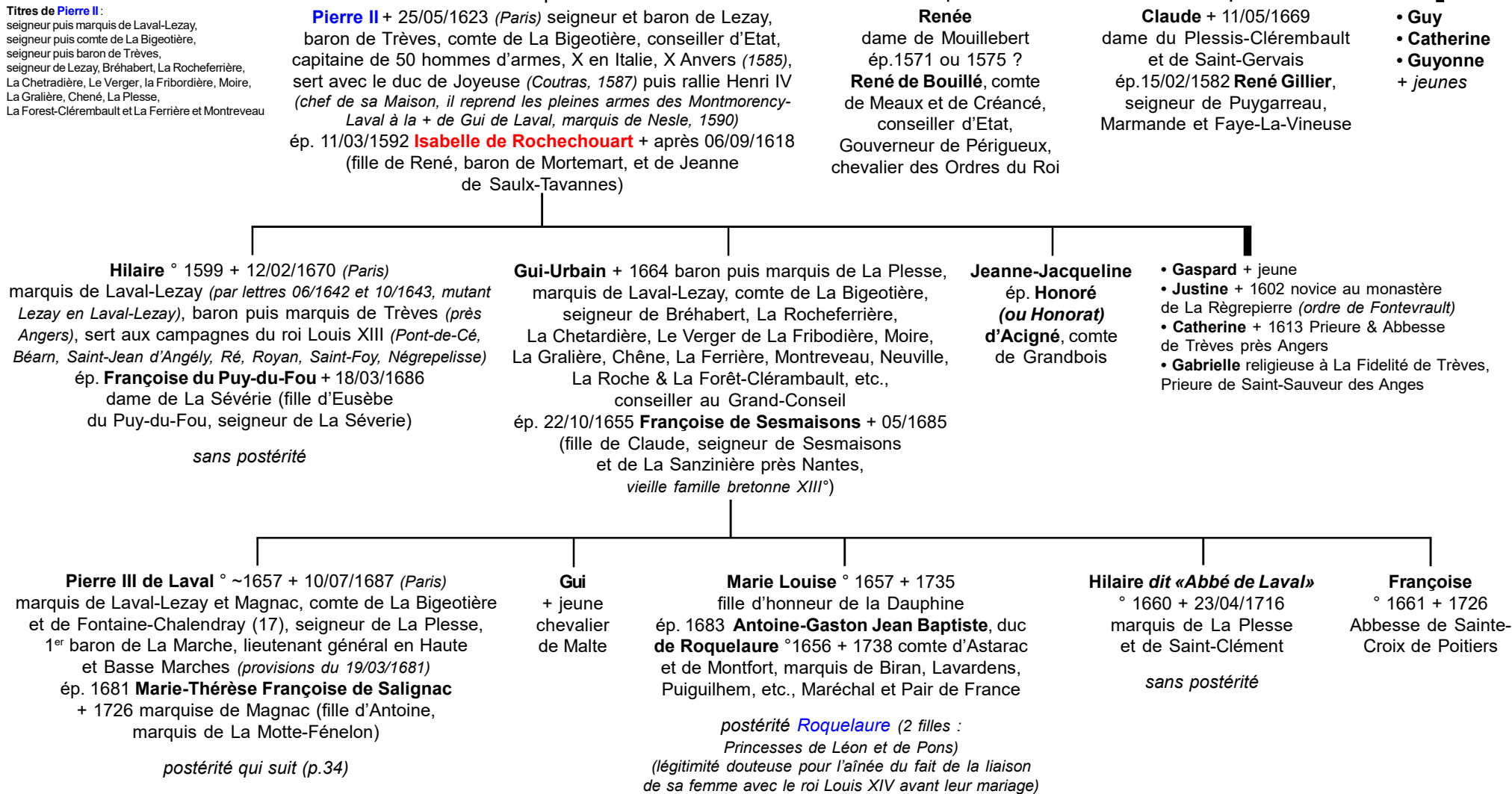

Montmorency

branche de Lezay
comtes de Laval

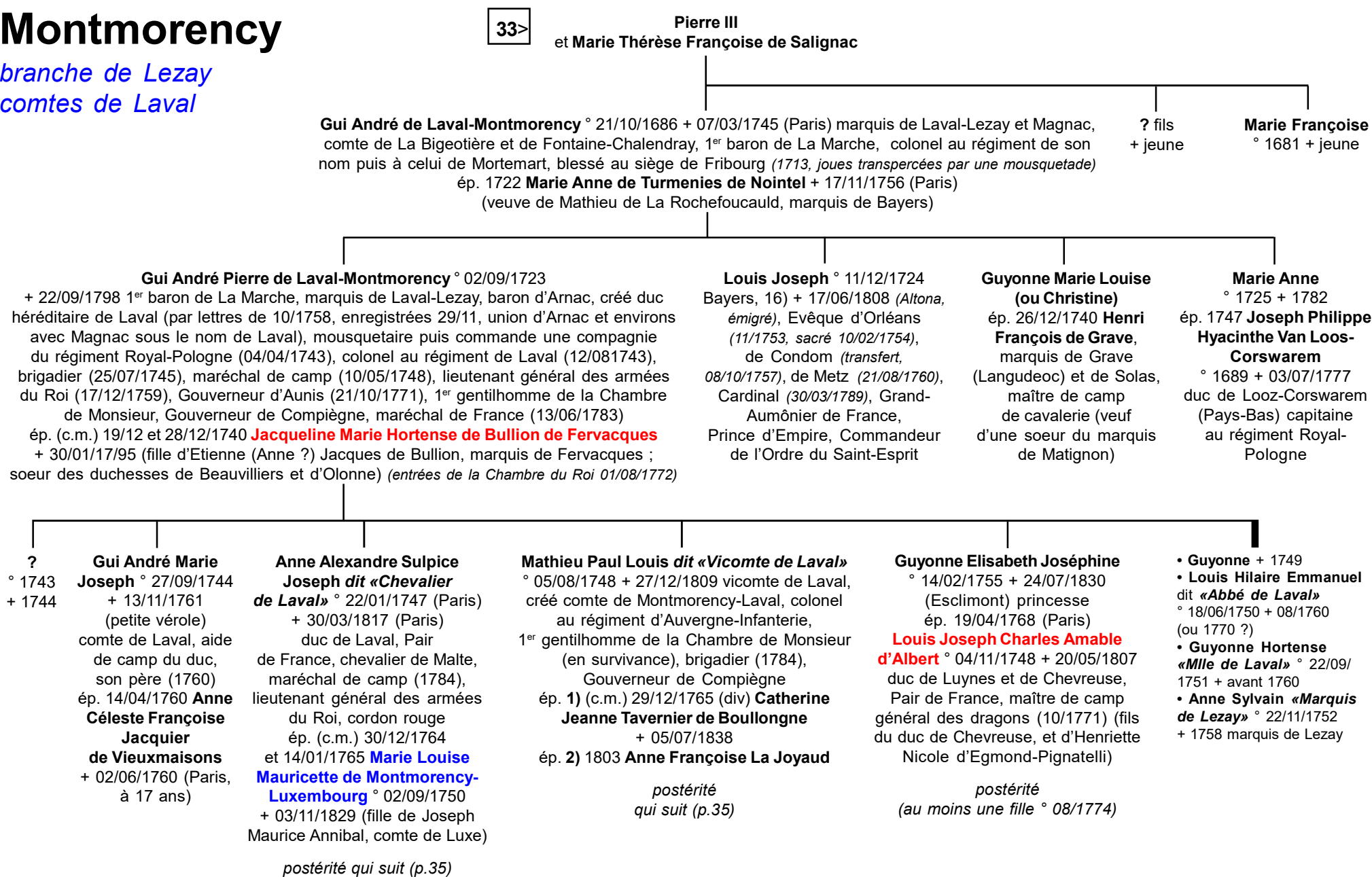

Montmorency

branche de Lezay
comtes de Laval

Anne Alexandre Sulpice Joseph
de Montmorency-Laval
et Marie Louise Mauricette
de Montmorency-Luxembourg

34>

Mathieu Paul Louis
et 1) Catherine Jeanne Tavernier de Boullongne
et 2) Anne Françoise La Joyaud

Gui Marie Anne Louis
° 25/08/1767
+ 12/02/1786
marquis de Laval,
capitaine au régiment
de dragons du Roi
ép. 28/05/1784
Pauline Renée
Sophie comtesse
de Voyer de Paulmy
d'Argenson
+ 06/06/1791 (Paris)

Anne Adrien Pierre ° 29/10/1768 (Paris)
+ 06/06/1837 (Paris) duc prince de Laval,
Pair de France, Grand d'Espagne de 1^o classe,
et de San Fernando-Luis, maréchal de camp,
ambassadeur de SM en Espagne
ép. 14? ou 19/05/1788 **Bonne Charlotte Renée**
Adélaïde, princesse **de Montmorency-Luxembourg**
° 29/04/1773 + 06/09/1840 (fille d'Anne Charles
Sigismond, duc de Piney-Luxembourg)

Achille Jean Louis
° 25/06/1772
+ x 14/09/1793
(Manheim, d'une
blessure reçue dans
l'armée de Condé)
chevalier de Malte
(en minorité,
18/05/1782)

Eugène Alexandre ° 20/07/1773 + 02/04/1851
duc de Laval, sert dans l'armée des Princes
(1793-1795), maréchal des camps,
Gouverneur de Compiègne,
aide de camp dans l'armée du Roi
ép. 1) 1802 **Maximilienne Henriette Auguste**
de Béthune Sully ° 27/09/1772
(veuve du comte de Charost)
ép. 2) 26/11/1833 **Constance** comtesse
de Maistre ° 08/01/1793 (Chambéry)
+ 02/04/1882 (Castello di Borgo)

postérité inconnue

Guyonne
Hortense
° 1785 (Paris)

Gui Anne Marie
Louis (Henri)
Adalric
° 13/01/1796
(Paderborn)
+ 1819 (Naples)
prince de Laval,
capitaine
des chasseurs
du Morbihan

Charlotte Adélaïde
de Montmorency-Laval
° 15/02/1798 (Dampierre)
+ 24/06/1872 (Montigny)
duchesse de San Fernando-Luis
ép. 06/05/1817 (Paris)
Athanase Gustave Charles
duc de Lévis-Mirepoix
° 27/03/1792 (Aachen)
+ 07/06/1851 (Paris)

Marguerite
Pauline
Emmanuelle
° 1803 + 1861
ép. 1828 **Aimé**
Charles Raoul
+ 1843 marquis
de Couronnel

1) Mathieu Jean Félicité
° 10/07/1767 (Paris) + 24/03/1826
(Paris) vicomte puis créé duc
de Montmorency (31/08/1817), Pair
de France, maréchal de camp,
Gouverneur de Compiègne, aide
de camp de Monsieur, frère du Roi,
chevalier d'honneur de Madame,
duchesse d'Angoulême
ép. 12/08/1788 **Pauline Hortense**
princesse **d'Albert de Luynes**
° 01 ou 02? /01 ou 08? /1774
+ 30/07/1858

Elisabeth Hélène Pierre
° 18/08/1790 + 27/06/1834
ép. 04/02/180 (Paris) **Louis François**
Sosthène de La Rochefoucauld
° 15/02/1785 + 05/10/1864
duc de Doudeauville

1) Anne
Pierre
° 06/04/1769
+ 17/06/1794
(guill.)
prince de Laval

2) Anne Louise
Philippine Françoise
° 1791 + 1852
légitimée
ép. 1) 1815 **Claude**
Albert Casimir
de Colombet
de Landos + 1823
ép. 2) 1828 **Alphonse**
Louis Lallemand,
baron de Driesen

Montmorency

branche
de Chantilly-Attichy

19>

Bouchard de Laval
et Béatrix d'Erquery

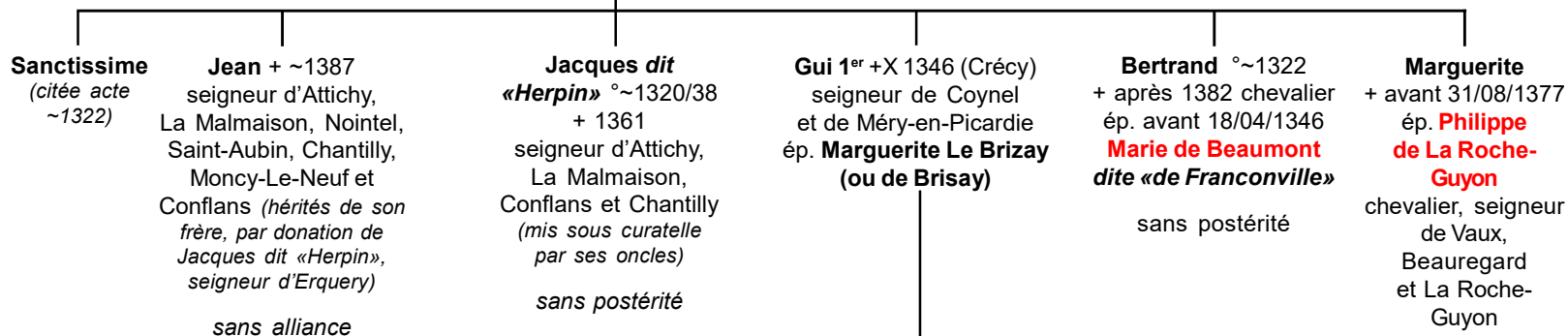

branche de Pacy (suite de la p.20)

Jean de Laval + avant 17/12/1364
seigneur de Pacy, Challonges et Tournebelle
ép. 1) **Jeanne de Chemillé** (fille de Pierre)
ép. 2) **Eléonore Le Bigot** + après 17/06/1399
dame de Laigné-Le-Bigot, des Estres et de La Bérardière (fille de Jean Le Bigot, seigneur de Laigné-Le-Bigot)

Gui de Laval + dès 1396 (~1395 ?) chevalier, seigneur de Pacy, Tournebelle et La Bérardière
ép. **Jeanne de Rohan-Montauban**
(fille d'Alain II ou III de Rohan, seigneur de Montauban)

Louise de Laval
dame de Pacy
ép. **Jean de Villiers**
seigneur du Hommet, Connétable héréditaire de Normandie (1413)
> cf Hommet

Philippa de Laval
ép. ?, seigneur de Montauban

Extinction
de cette branche en 1396

Gui II de Laval + après 1398 et avant 1410 seigneur de Coynel, Méry, Attichy (02) et Chantilly (60), Conflans (-Sainte-Honorine, 78), La Malmaison, Moncy-Le-Neuf et Nointel (hérite des biens de son oncle Jean)
ép. 1) **Isabeau de Châtillon**, dame d'Orly-en-Brie et du Verger, Saint-Jean-des-Deux-Jumeaux + après 07/04/1377 (fille de Jean 1^{er}, seigneur de Châtillon, et d'Aliénor de Roye)
ép. 2) dès 04/1391 **Ade (Adèle) de Mailly**, dame d'Acheux + 1400 (ou 1410 ?) (veuve 2 fois auparavant ?)

Gui III de Laval + dès 1408 seigneur d'Attichy, La Malmaison, Chantilly, Moncy-Le-Neuf, Nointel, Coynel, Conflans, Méry, Saint-Jean-Les-Deux-Jumeaux (77)
ép. dès 1398 **Jeanne de Nesle dite «de Clermont»**, dame d'Offémont (60) (fille de Jean de Clermont-Nesle, seigneur d'Offémont et de Mello, et d'Ade de Mailly, dame d'Acheux-en-Amiénois : ép. 2) Mathieu d'Arly dit «Sarazin», seigneur du Quesnoy-sur-Arènes ; ép. 3) Jean de Donquerre ; ép. 4) Jean d'Humières)
X) liaison avec ?

X) Jean de Laval ° 1387 + ~06/1412
bâtard d'Attichy

Extinction de cette branche :
les biens et terres reviennent à Gui de La Roche-Guyon aux droits de Marguerite de Laval sa bisaïeule paternelle

Jean
(cité ~ 1400)

Montmorency

Seigneurs de Chaloyau
(ou Challouyau)
et de Rais (ou Retz)

Alliances avec les Maisons
de Craon, Thouars, Chabot,
Chauvigny, Châteauroux,
Champagne-Suze
et Coëtivy

Armes de Retz :

«D'azur à un chevron d'or accompagné
en chef de deux étoiles du même,
et en pointe, d'une épée d'argent,
posée en pal, la pointe en bas»

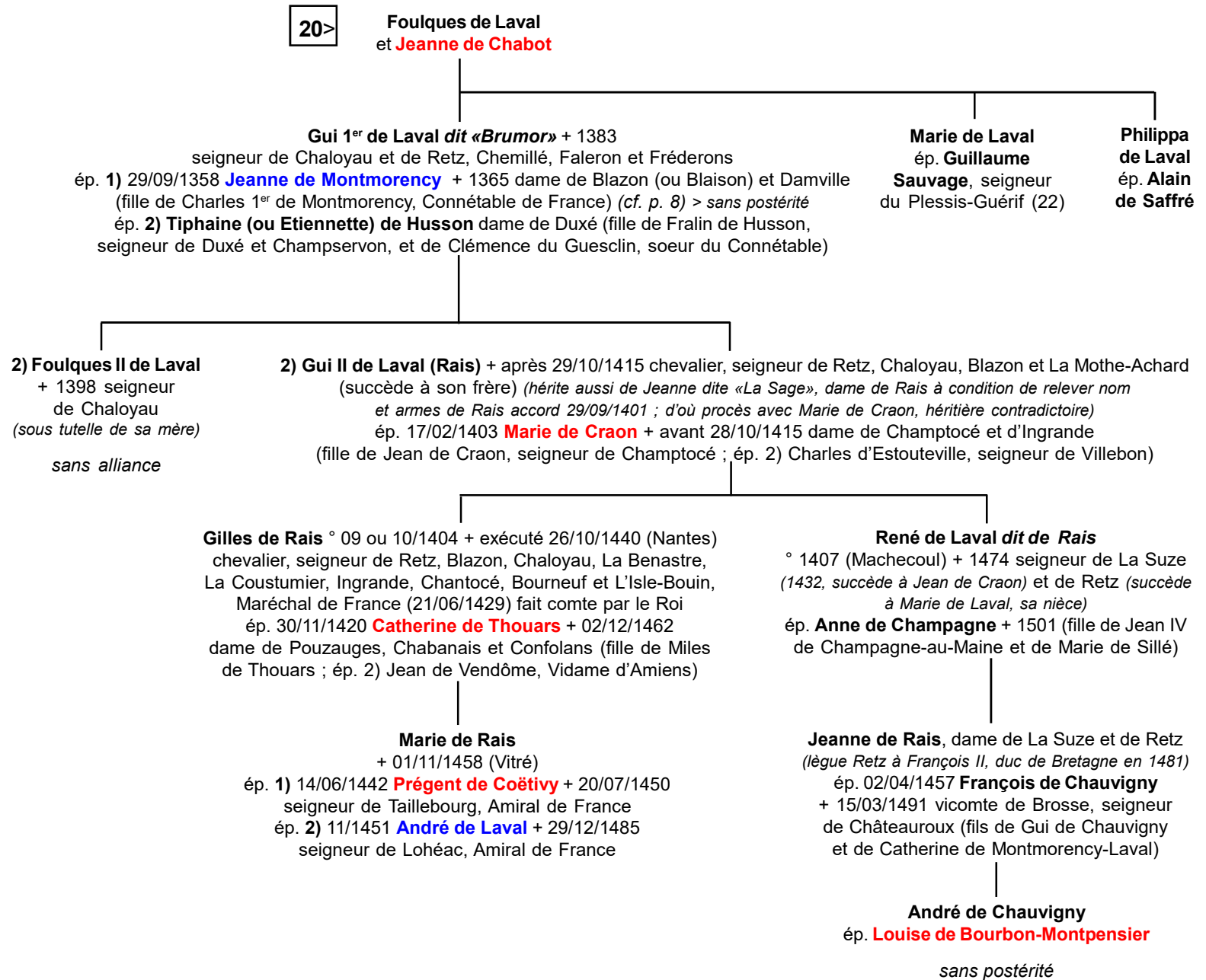

Montmorency

Beaussault & Breteuil-en-Beauvaisis

extinction 1426

7>

Erard de Montmorency
et 1) **Jeanne de Longueval**
et 2) **Clémence de Muret**

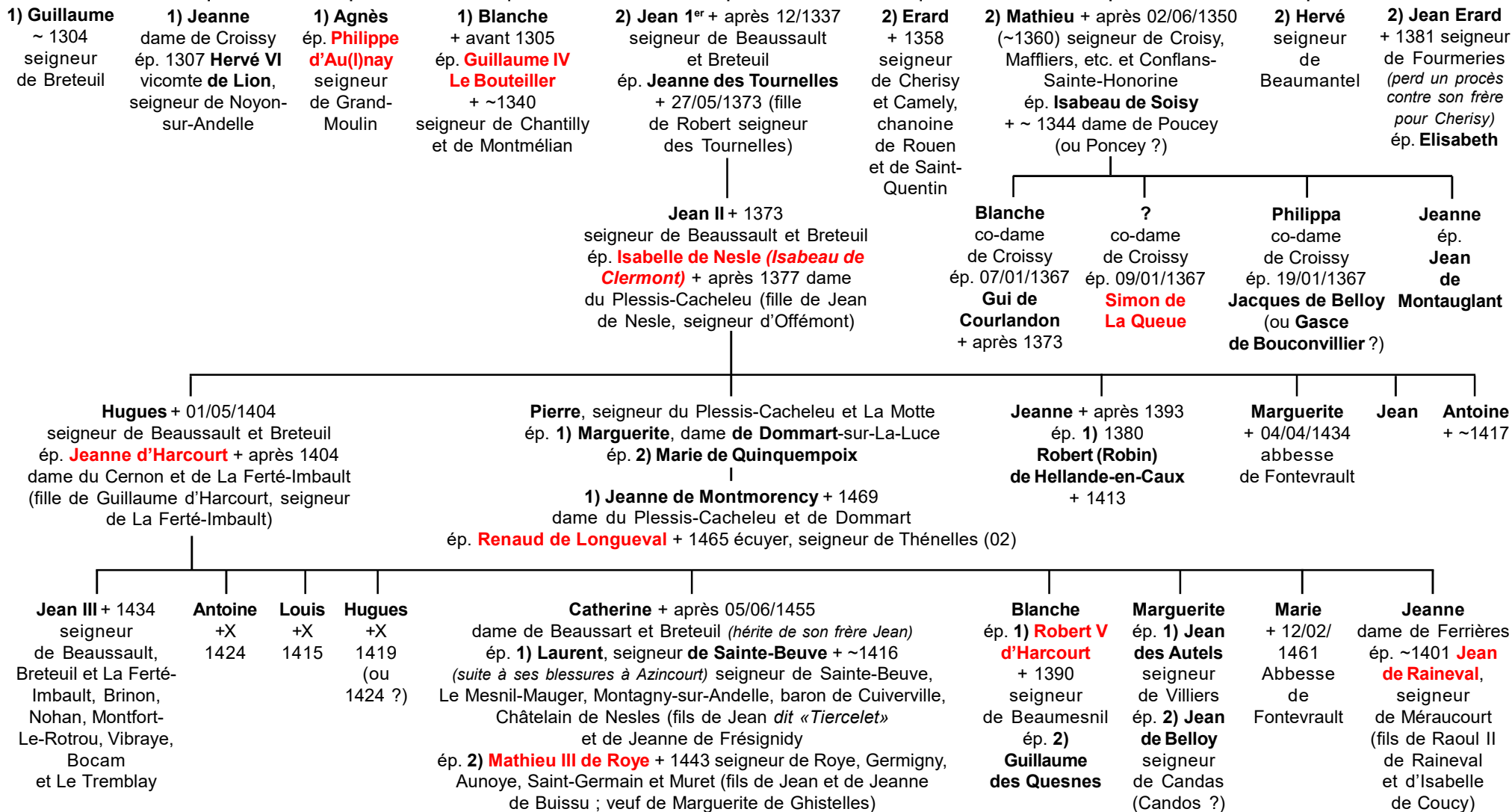

Montmorency

Seigneurs de Saint-Leu

Deuil et Nangis

extinction début XV°

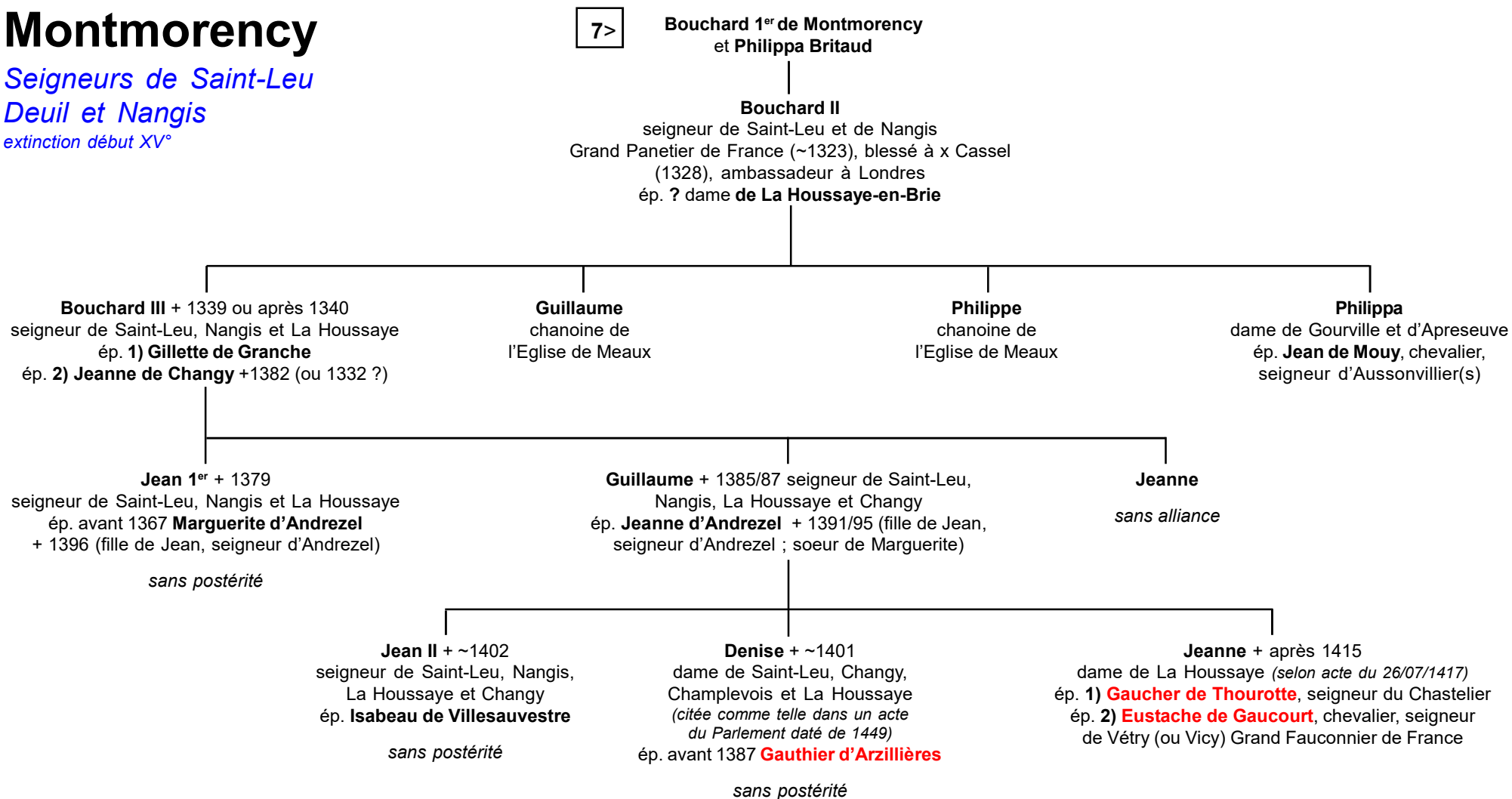

Montmorency

Seigneurs de Croisilles

9>

Philippe de Montmorency
et 1) Marguerite de Bours
2) Gertrude de Reymerswaële
3) Antoinette d'Onchy

1) Marc de Montmorency
+ ~1499 seigneur de Croisilles, Waucourt,
Molimont, Gemappes, Houpelines
ép. **Maria Van Halewijn** dame de La Chapelle
(Nieuwcapelle) et de Cassant
(fille de Gauthier)

1) Hugues de Montmorency + 1513 (*inh. aux Minimes
de Rambures*) chevalier, seigneur de Bours et Courrières
ép. 1) **Marguerite d'Ongnies** (fille de Baudouin,
seigneur d'Estrées, Gouverneur de Lille)
ép. 2) **Jossine de Saint-Omer** (fille de Josse,
seigneur de Morbecque ; ép. 2) Jean de Flandres,
seigneur de Drinckam)

Jean
+ ~1496
bâtard
de Montmorency

2) Gertrude
+ jeune

Antoine + 21/03/1529
chevalier, seigneur de Croisilles,
Saint Léger, Russignies, etc.
(*brise à un losange d'or en coeur*)
ép. 1) 1498 **Françoise** dame **de Lannoy**
dite «de Molembais» + avant 1525
dame de Launay (fille de Baudouin, seigneur
de Molembaix et Solre, Gouverneur de Lille)
ép. 2) 1525 **Jeanne de Beaufort**
dite «de Ransart» + 1535 ou 1533 ?
dame de Launay (fille de Jean de Beaufort)

Marie
+ 1500
*sans
alliance*

Marguerite
ép. 1500
Jean de Sars,
seigneur
de Fosseteau
et de Taniers
(fils de Jean
et de Marie
de Saint-
Gaulien)

1) Marie
ép. **Jean
de
Riencourt**,
chevalier,
seigneur
de
Riencourt
et
Franqueville

*postérité
Riencourt*

1) Jacqueline
dame de Gavre
& de Douai ?
ép. **Jean
de La Mothe**,
seigneur
des Marets
et de La Motte
(Normandie)

2) Jean + après 1563
seigneur de Courrières,
chevalier de la T. d'Or
(*élu au chapitre d'Anvers
le 19/01/1555*), conseiller
de Charles Quint
puis de Philippe II,
Gouverneur de Lille,
Douai & Orchies,
Grand-bailli d'Alost
ép. **Philippine
de Lannoy** (fille
de Ferri, seigneur
de Fresnoy)

2) Nicolas
+ avant 1544 seigneur
de Bours
et de Guéchart
ép. 1512 **Anne Rouault
de Gamaches**
+ après 1544
(fille d'Aloph
et de Jacqueline
de Soissons-Moreuil)

*postérité qui suit
(p. 44)*

**2) François
Grand**
Aumônier
de
l'Empereur
Charles-
Quint

2) Marie
ép. 1514
**Valentin
Fontaine**
de Cusingham
(*ou
Cunningham ?*)
*dit
«Poupare»*

1) Baudouin + 07/1566 chevalier, seigneur **de Croisilles**,
Neuville-Witasse, Houplines, Hubermont,
Mercatel, et Oosthof
ép. 1) (c.m.) 21/09/1530 **Isabeau de Stavele** + 1542
(fille de Josse, seigneur de Chaumont)
ép. 2) 13/10/1543 **Catherine de Rubempré dite «de Bièvre»**
(fille de Charles, seigneur de Bièvre, et de Jeanne de Bousies)

postérité qui suit (p. 41)

Hubert, Artus, Gédéon
bâtards de Montmorency-Croisilles

& *postérité qui suit (p. 47)*

Titres de Baudouin de Montmorency :
*seigneur de Croisilles, Neuville, Wistasse, Acquets, Guemappe,
Hennivel, Wancourt, Amongies, Houplisses, Russignies,
Molimont, La Chapelle de Coquelard, Saint-Léger, Mercatel,
Hubermont, Vaucourt, Launaix, Lannon, Guignies, Marets*

Montmorency

Seigneurs de Croisilles

40>

Baudouin de Croisilles
et 1) **Isabeau de Stavele**
et 2) **Catherine de Rubempré**

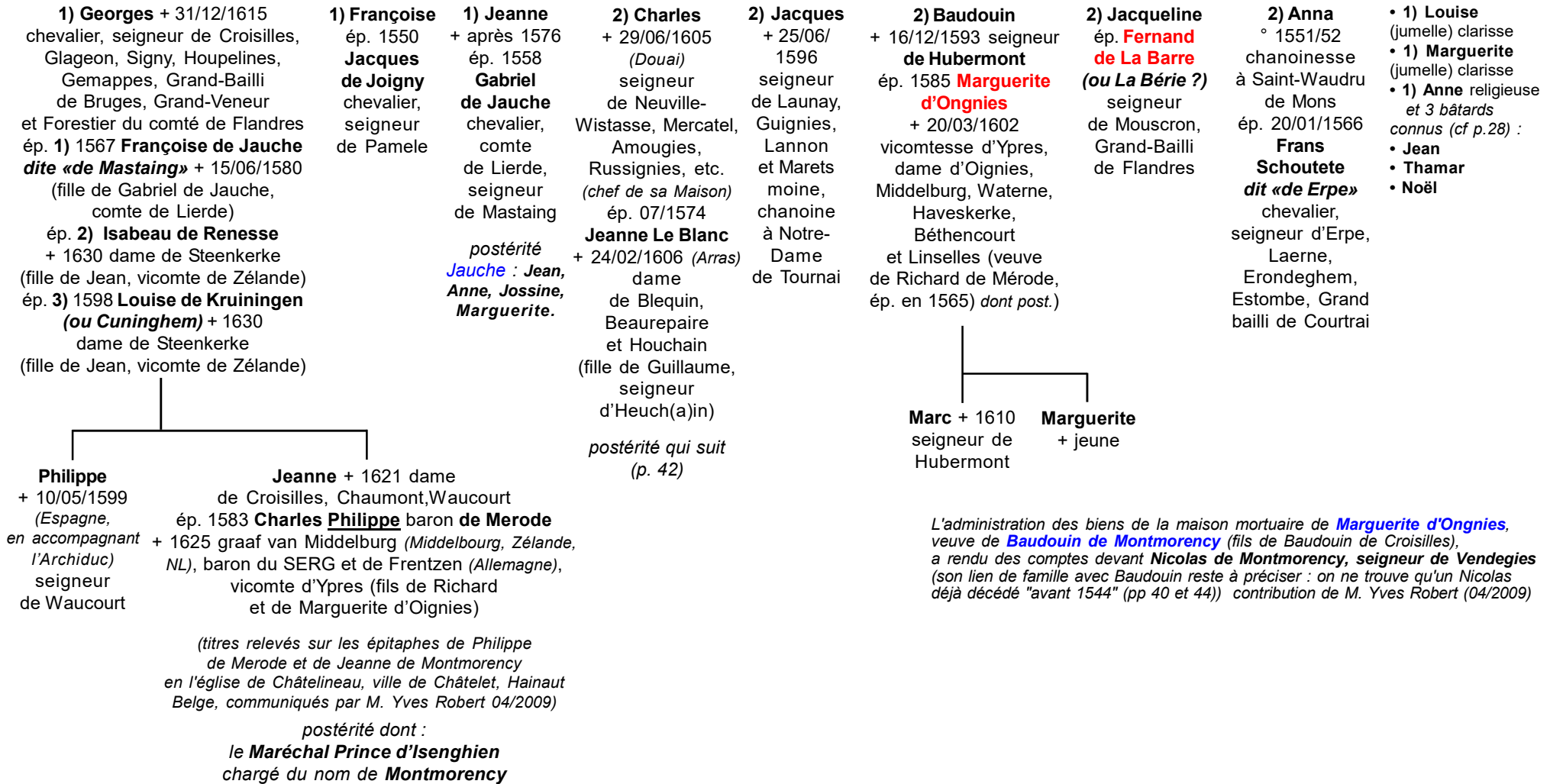

Montmorency

*Seigneurs de Neuville
barons de Roul(l)ers
comtes de Logny*

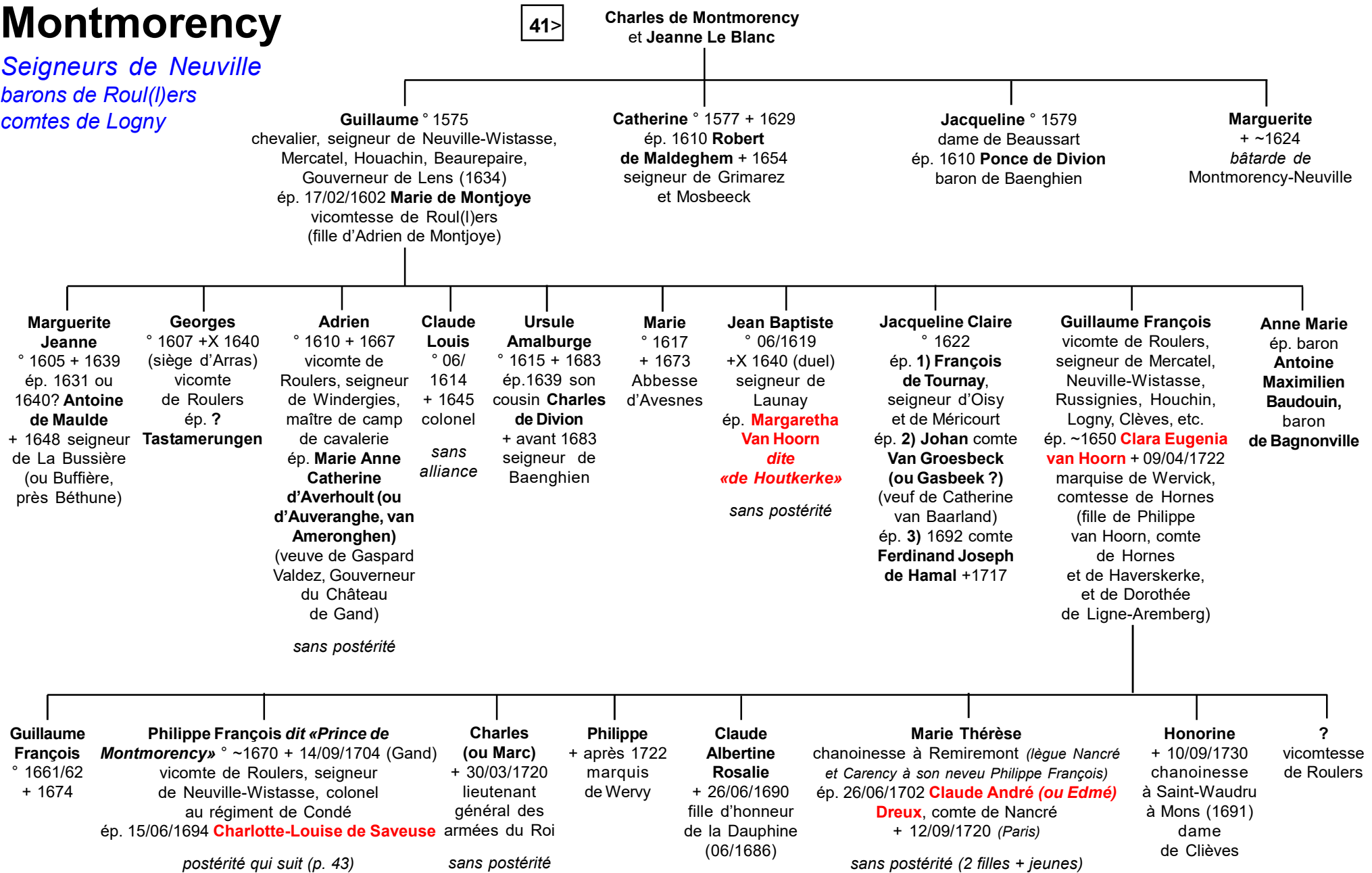

Montmorency

*Seigneurs de Neuville
barons de Roulers
comtes de Logny*

42>

Philippe François
et Charlotte Louise de Saveuse

Louis François dit «Prince de Montmorency» + 25/06/1736 (Gand)
comte de Logny, vicomte de Roulers
ép. 27/08/1729 (Gand) **Marie Anne Thérèse de Rym**
+ 16/08/1738 baronne de Belhem

Philippe François dit «Le Chevalier de Montmorency-Logny» + après 1761 marquis de Nancre et de Carency
(legs de sa tante), chef de brigade des carabiniers,
lieutenant général des armées du Roi (10/05/1748)

Françoise Louise
° 24/08/1696

François
° 29/11/1704

Louis Ernest François Gabriel dit «Prince de Montmorency»
° 1735 + 26/03/1768 (Gand)
comte de Logny, sert la reine de Hongrie, officier général
ép. 28/07/1761 (Amsterdam) **Margaretha Elisabeth Van Wassenaer** ° 1740
+ 12/12/1776 (Gand)
(de la 1^e Maison de Hollande ;
ép. 2) Jean François Philippe,
comte d'Asson, colonel au régiment
de Los Rios, fils de Joseph
et de Jeanne-Marie de Verdélin)

Louis François Joseph dit «Prince de Montmorency-Logny» ° 22/03/1737
+ après 03/01/1770 comte de Logny,
brigadier des armées du Roi (1762),
colonel du régiment de Touraine
(succède au duc de Montmorency)
ép. 14/02/1764 (Paris) princesse
Louise Françoise Pauline de Montmorency-Luxembourg
° 1734 + 1818 (fille de Charles
François Christian,
prince de Tingry ; veuve du duc)

Marie Anne Philippa Thérèse
ép. (c.m.) 23/04
et 15/05/1747
Charles-Joseph Marie duc de Boufflers
° 16/08/1731
+ 04/09/1748
Pair de France

Caroline Françoise Philippine
ép. 28/11/1753 **Adrien Louis de Guines de Bonnières de Melun**,
comte de Souastre
° 1735 + 1806 colonel
au régiment de Navarre,
brigadier des armées
du Roi
*postérité (1 fille)
(cf Melun)*

Louise Philippa Auguste
° 01/1735 + 1817
dame de Canchy
ép. 21/03/1759 **Charles François de Broglie**
° 1719 + 1781 marquis
de Ruffec, lieutenant
général des armées
du Roi, ambassadeur
extraordinaire
en Pologne

Marie Thérèse

Maximilien Joseph

Louise Auguste
° 31/05/1763 + 31/12/1832 (Paris)
ép. 30/12/1778 (Paris)
Joseph de Lorraine-Elbeuf
° 23/06/1759 + 29/03/1812
prince de Vaudémont

Montmorency

Seigneurs de Bours (62)

40> Nicolas de Montmorency
et Anne Rouault de Gamaches

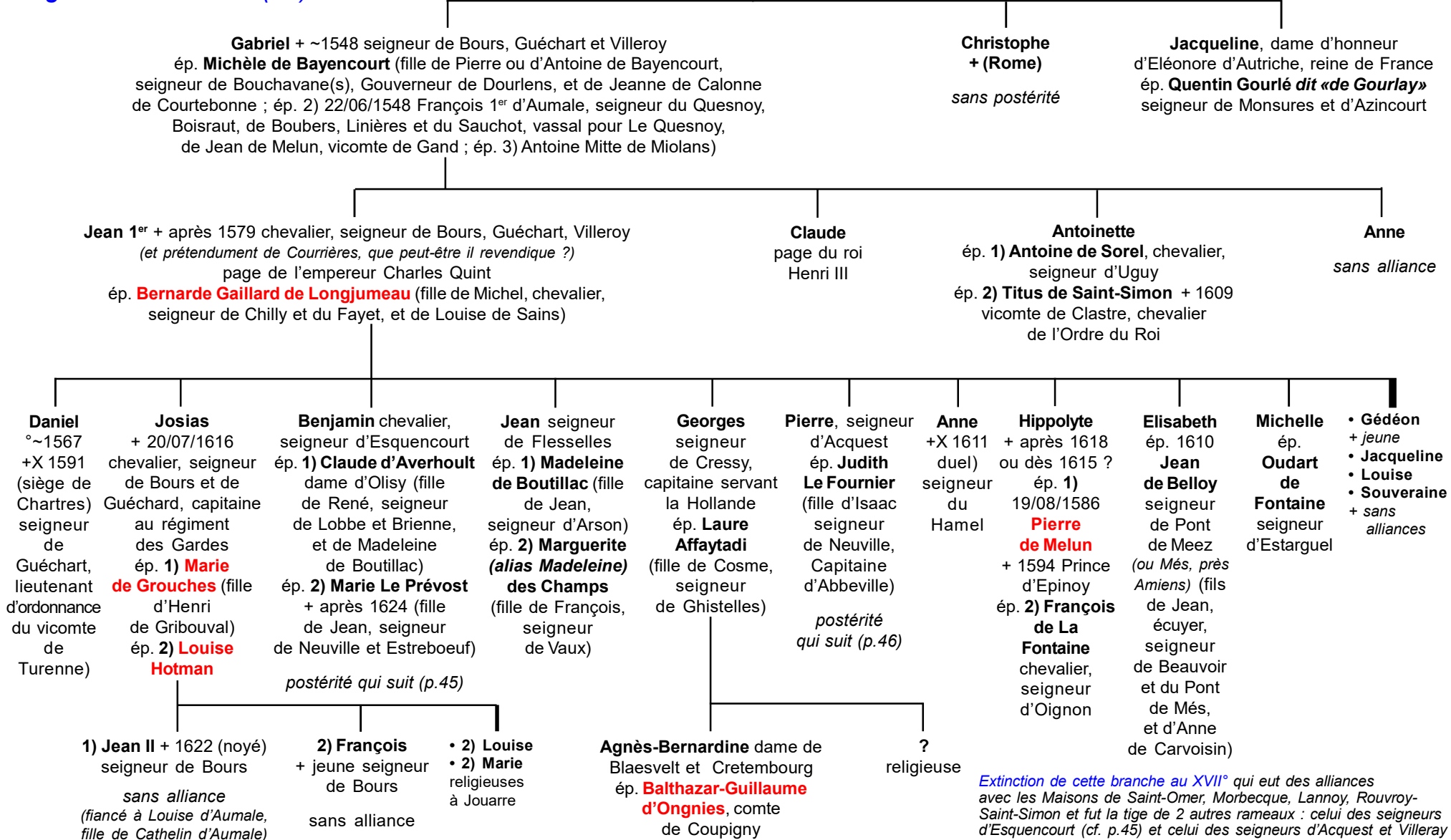

Montmorency

Seigneurs de Bours

(62 ?)

Esquencourt

44>

Benjamin
et 1) Claude d'Averhout
et 2) Marie Le Prévost

1) **Daniel** + 21/12/1672 (*inh. à Rethonvillers*) chevalier, seigneur d'Esquencourt, Bours, Gueschard, Rethonvillers, Villeroy, Tilloy, Waucourt, Olizi, Cressy, 1^{er} capitaine au régiment du maréchal de Schulemberg, enseigne des Gendarmes de Soyécourt, capitaine de Cheveau-Légers au régiment de La Ferté, capitaine au régiment de Montdejeu-infanterie (03/02/1630), X Rocroy, mestre de camp de cavalerie, maréchal de camp, Maréchal de camp (15/04/1652), Lieutenant-Général des Armées du Roi (16/07/1655)

ép. 1) **Marthe Le Fournier de Neuville**, dame de Neuville + 13/04/1650

ép. 2) ? **de Warluzel** (veuve du seigneur de Sorel-Saint-Sulpy)

1) **Madeleine**
ép. **Isaac (alias Jacques) Le Fournier**
seigneur de Neuville

2) **Marie**
ép. 14/08/1633
Charles du Bois
chevalier, seigneur
de La Fresnaye

- 1) Hippolyte
- 1) Pierre
- 1) Benjamin
+ jeunes
- 1) Anne

1) **Benjamin Alexandre César dit «Beaulain»** + 21/04/1702
(Olisy) comte de Bours, baron d'Esquencourt (*alias Equancourt*),
Gueschard, Rethonvillers, Tilloy et Waucourt, capitaine
de Cheveau-Légers au régiment de Clérembault (*pendant 20 ans*)

ép. **Marie-Jeanne Madeleine de Laval**

° ~1620 + 09/1705 (Olisy)

sans postérité

1) **Jean**
+ après 1700
seigneur puis
baron de Neuville

Montmorency

Seigneurs de Bours

(62 ?)

branche puînée

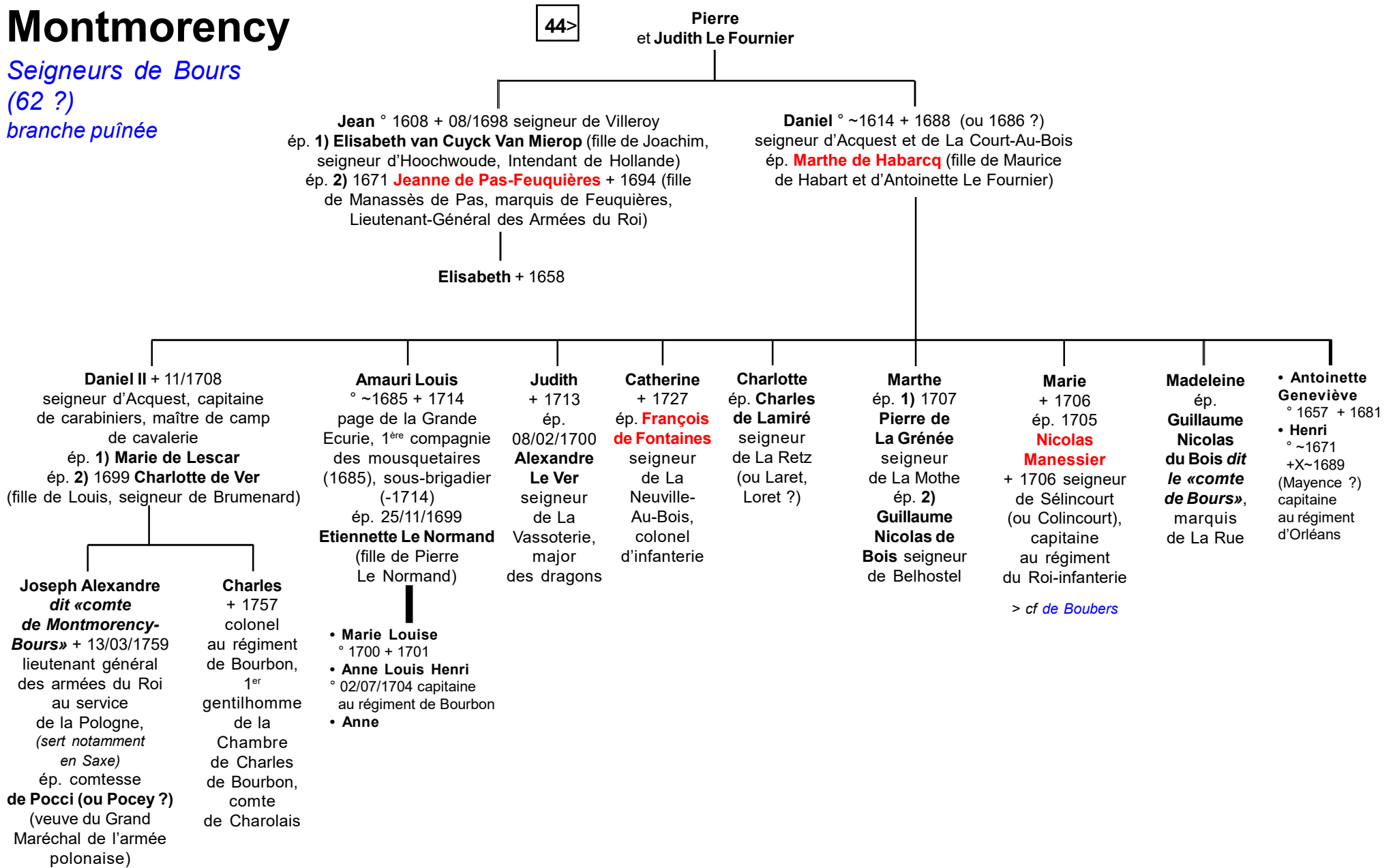

Montmorency

Bâtards de Croisilles

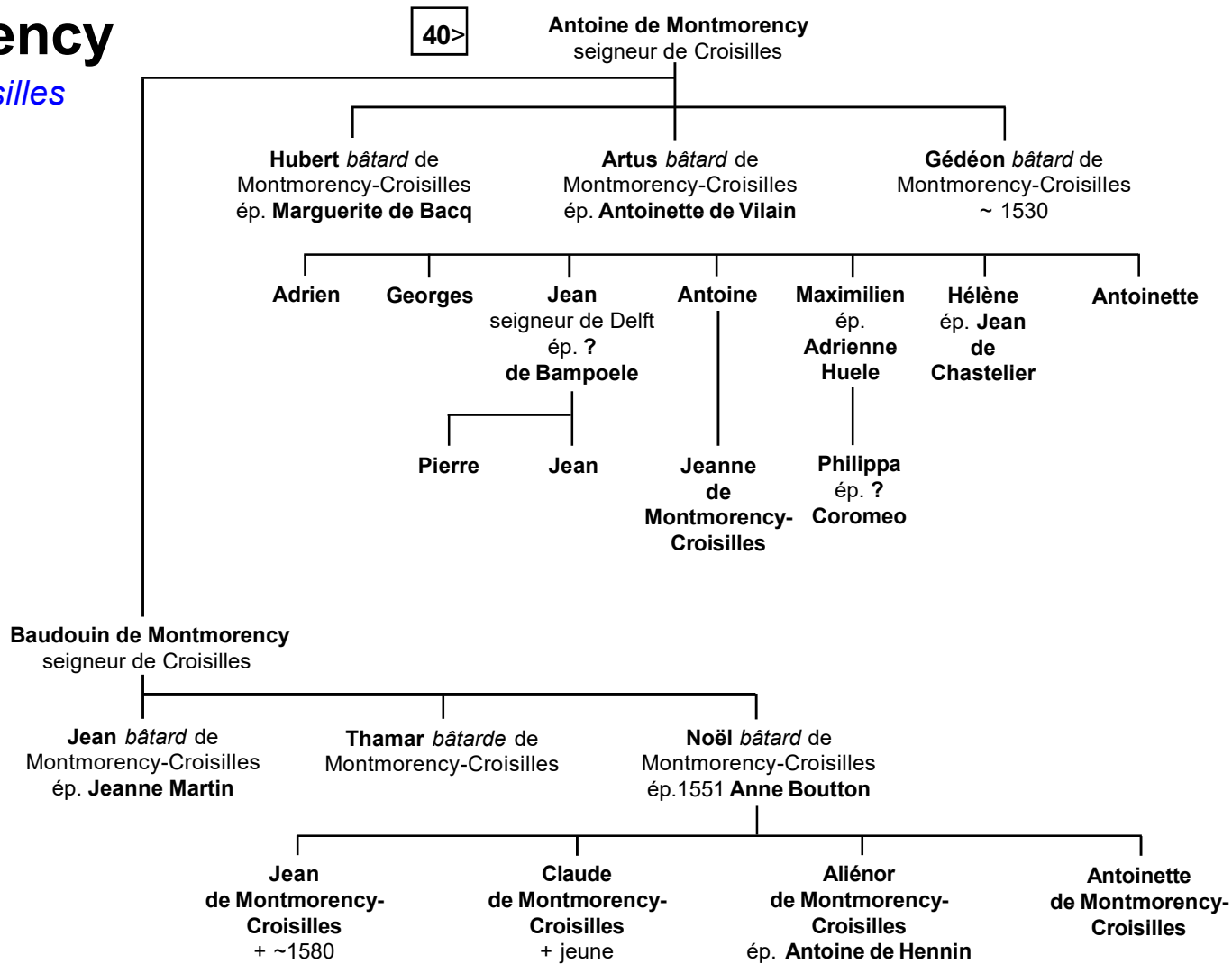

Montmorency

Branche d'Avraymesnil
(Auvremesnil)

8>

Mathieu 1^{er}
et **Eglantine de Vendôme**

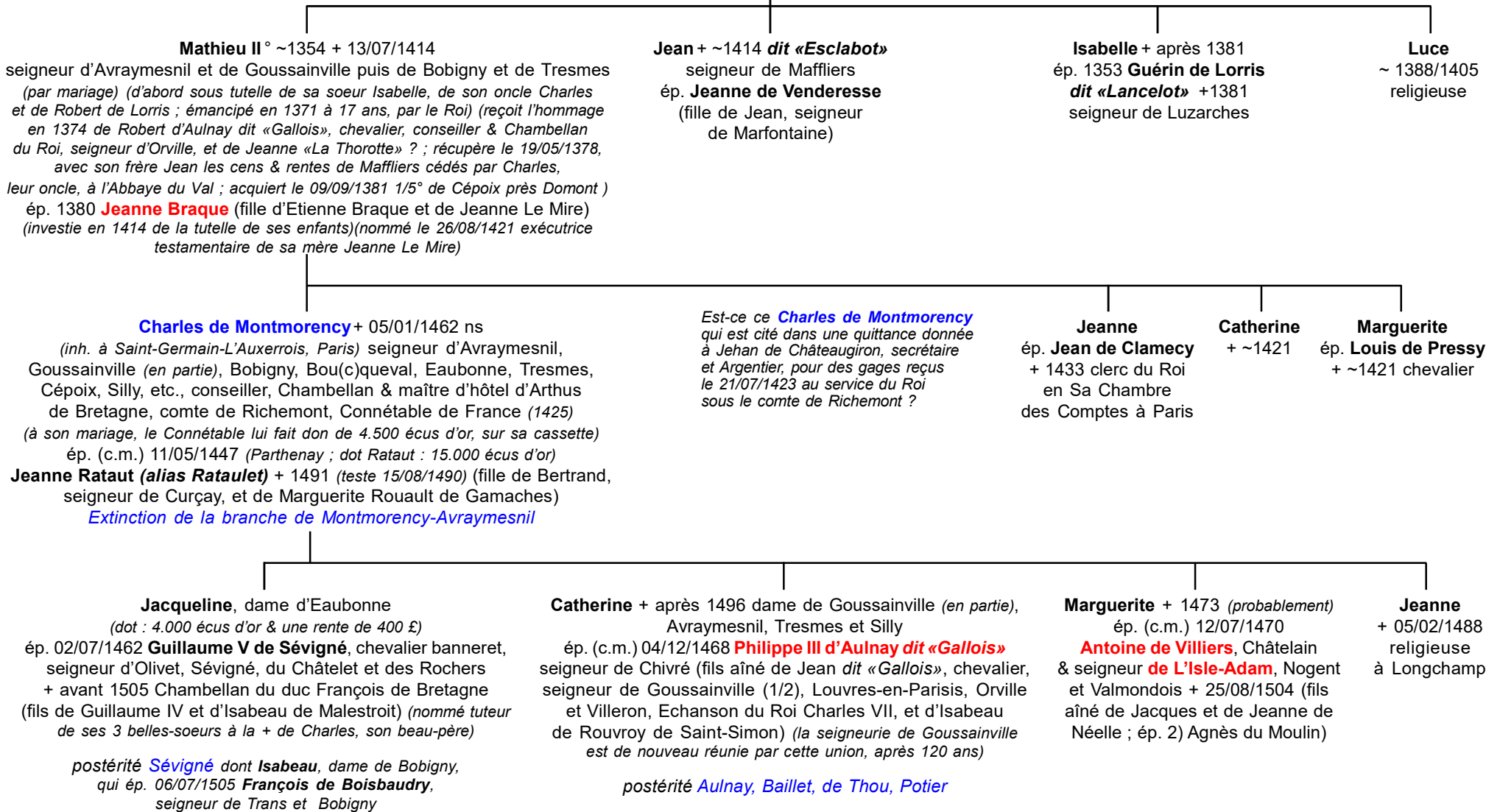

Montmorency

Branche de Nivelles(s) (alias Nevele)

10>

Jean 1^{er} de Montmorency
et Gudula Vilain

Jean II ° 1461 + 15/04/1512
baron de Montmorency, seigneur
de Nivelles, Wismes, Liedekerke
et Hubermont
ép. avant 1496 **Margaretha Van Hoorn**
+ 15/12/1518 dame de Gaesbeek
(fille de Jacques, comte de Hornes,
et de Jeanne, comtesse de Meurs)

sans postérité légitime

Pierre + après 1530
bâtard de Nivelles
légitimé 1510
ép. **Elisabeth Van Der Moet**

Jean
ép. **Maria Van Eeckhoutte**

Jaspar
+ 1600

Anne
ép. ?
Van Essche

[Armes
d'**Haverskerque**:
«D'Or à la fasce
de gueules»
Armes des **Vilain** :
«De sable au chef
d'argent chargé
à dextre d'un écusson
d'hermine à la fasce
d'azur au sautoir
de gueules brochant»]

Philippe II de Nivelles (VI de Hornes)
° 1526 + exécuté 05/06/1568 (Bruxelles,
condamné par le duc d'Albe) baron
d'Altena et Weert, seigneur
de Nivelles et Moeurs, chevalier
de la T. d'O, Gouverneur de Gueldres
ép. 26/11/1546 **Anna Walburga
(Walburgis) van Nieuwenaer**
° 1522 + 25/05/1600 (Moers) comtesse
de Nieuwenaer, dame de Moeurs (Moers)
(fille de Guillaume et d'Anne de Weert)

Philippe + ~1568 en bas âge

(Jean-) Philippe 1^{er} ° 1466 + 1526
d'abord doyen de Saint-Tugal, succède
à son frère (13/08/1496) comme baron
de Montmorency et seigneur de Nivelles
ép. 05/09/1496 **Maria Van Hoorn**
° 1476 + 07/06/1558 dame
de Montigny, Achicourt
et Achiet-Le-Village (fille de Frédéric,
seigneur de Montigny-en-Ostrevant)

Robert + 1554
seigneur de Wismes
ép. **Jeanne de Bailleul**
+ 1565 (fille de Charles,
seigneur de Doulieu,
Maréchal héréditaire
de Flandres)
sans
postérité

Philippe
+ 13/12/1566
seigneur
de Vimy
et
d'Hachicourt
sans
postérité

Isabeau
ép. 1529
**Joachim
de Hangest**
seigneur
de
Moyencourt

Marguerite
° ~1512
+ 10/03/1570
ép. **Robert
de Longueval**
chevalier, seigneur
de La Tour et
Warlaing + 12/1559
(fils d'Adrien
et d'Anne
de Cortwylle ; veuf
de Jeanne de
Gavre)

**Claude
(ou Hélène ?)**
° 1497
+ 1564
religieuse
Prieure
de Sainte-
Agnès
(Etroeung)

Françoise
+ 11/03/1570
(ou 1569 ?)
dame
de Montigny,
Wismes
et Liencourt

• **Frédéric**
+ bas âge
• **Marie**
+ 1537
ou 1557 ?
sans all.

Floris de Montmorency ° 1528 + 14/10/1570
(Simancas, Valladolid ; exéc. sur ordre de Felipe II)
baron de Montigny, seigneur d'Hubermont
et Wimpy, Gouverneur & Grand-Bailli de Tournai
& Tournaisis (1559), Diplomate, chevalier
de la Toison d'Or (1559)
ép. 1565 **Hélène de Melun** + 1590
(fille d'Hugues, Prince d'Epinoxy,
et de Yolande de Werchin)

Philippe
° 1566 + 1568

Floris
° 1568 + 1570

? (fille, survit
à son père)

Maria Van Hoorn
+ 05/02/1570 dame de Condé
ép. 1) ~1550 **Charles,
comte de Lalaing**
+ 21/11/1558 (Bruxelles)
ép. 2) 22/02/1562 comte
Peter Ernst Von Mansfeld
° 20/07/1517 + 22/05/1604

postérité
Lalaing, Croÿ

Eleonora Van Hoorn
+ après 1585 (1600 ?)
dame de Montigny et de Wismes
ép. 1) ~1542 **Ponce de Lalaing**
+ 1557 seigneur de Bugnicourt
ép. 2) ~1560 comte **Antoine de Lalaing**
+ 1568 comte de Hoogstraaten

postérité 2) dont :
Anne de Lalaing
qui ép. 1581 **Guillaume de Montmorency**,
seigneur de Thoré, d'où : **Madeleine
de Montmorency, duchesse
de Luxembourg**

Montmorency

Branche de Fosseux

10>

Louis de Montmorency
et **Marguerite de Wastines**
(Wattines)

*seigneur de Fosseux, Wastines,
Basly, Auteville, Nomain*

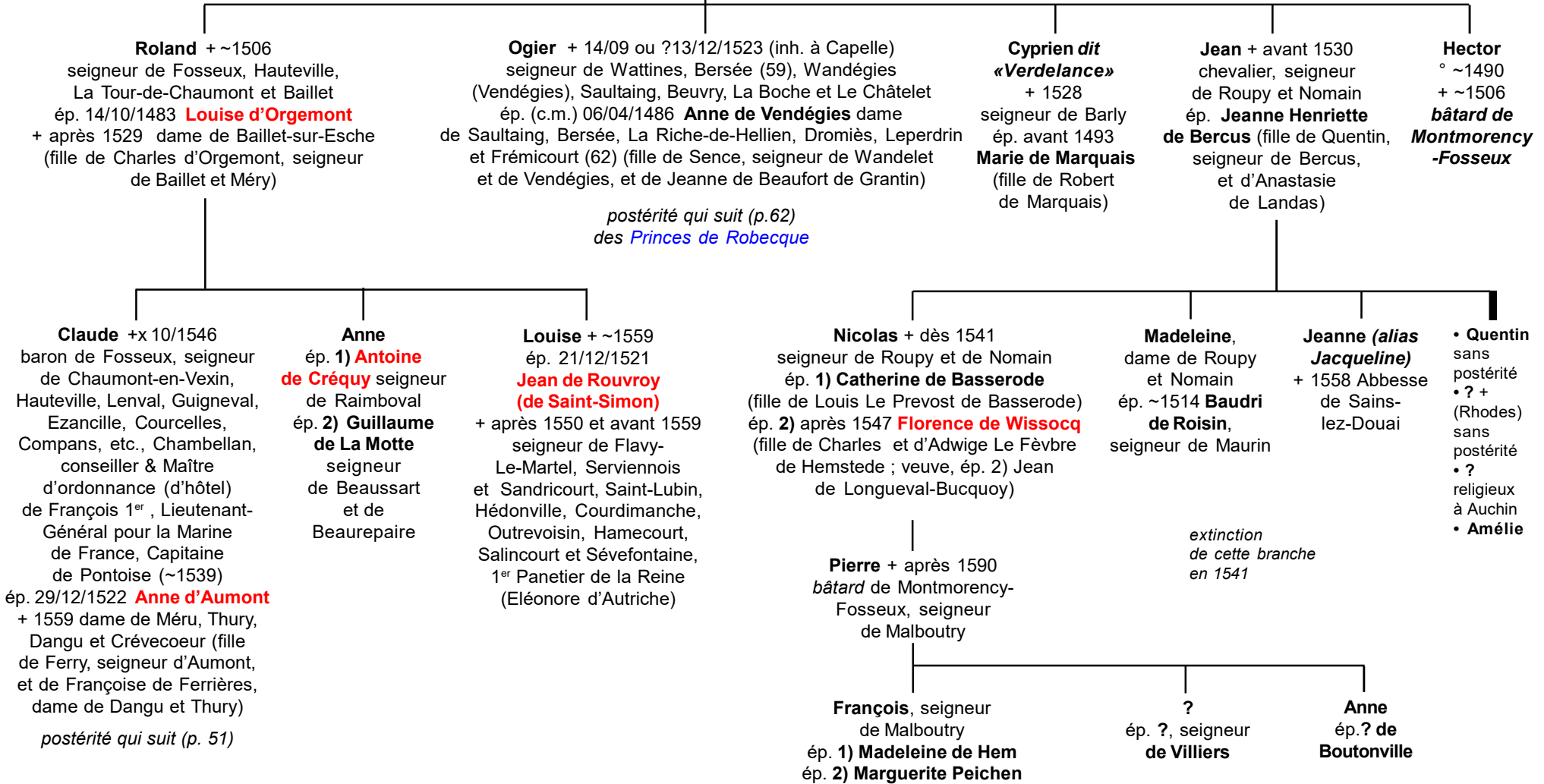

Montmorency

Branche de Fosseux

50>

Claude
et **Anne d'Aumont**

Pierre 1^{er} + 1578 baron de Fosseux (62), marquis de Thury, comte de Châteauvillain, seigneur de Courcelles, Crèvecoeur et Laresse, Châtelain de Baillet-sur-Esche et Courtalain, capitaine de 50 hommes d'armes des ordonnances, Grand-Panetier de France, X à Metz (*vend la baronnie de Fosseux le 24/06/1577 à Jean de Hénin dit «Cuvelier» pour 56.000 florins Carolus ; conserve son titre de baron ; devenu l'aîné de sa maison à la + du dernier comte de Hornes, il reprend les pleines armes des Montmorency en 1570*)
ép. 24/01/1553 **Jacqueline (alias Madeleine) d'Avaugour**, comtesse de Châteauvillain (en partie), dame de Courtalain, Boisruffin et Laresse (fille aînée de Jacques d'Avaugour, seigneur de Courtalain, et de Catherine de la Baume-Montrevel)
postérité qui suit (p. 52)

François 1^{er} + après 1559 seigneur d'Hauteville, du Hallot, Roche-Millet et de Crèvecoeur-en-Auge, chevalier de l'Ordre de Saint-Michel, Echanson ordinaire du Roi, capitaine d'une compagnie de 50 hommes d'armes
ép. 1) **Jeanne de Montdragon** (fille de Troilus, seigneur de Montdragon)
ép. 2) **Louise de Gébert du Riveau** (fille de René, seigneur du Riveau, et d'Anne de Loré)
postérité qui suit (p. 56) des seigneurs de Hallot, Bouteville, comtes de Luxe, ducs de Piney-Luxembourg et de Beaufort-Montmorency

Charles
+ après 1562
Abbé de Notre-Dame de Lannoy-en-Beauvaisis, Aumônier du Roi

Georges + après 1572 seigneur de La Neuville et d'Aumont
ép. 1) **Françoise Potart** dame de Germigny
ép. 2) 1572 **Jossine d'Offignies** (fille de François ; veuve de Jean de Roucourt)
liaison puis
ép. 3) **Françoise de Bouqué**
postérité qui suit (p. 65)

Claude
° 1540 + 1614
Abbesse de Notre-Dame de Ressons

Charlotte
dame d'Ezanville (95)
ép. 09/12/1544
Charles du Croc, seigneur de Mesnil-Théribus, Vaudampierre, (60) et de Mort(e)fontaine (60) (fils de Ferri et de Françoise de Faye)

Geneviève
dame de Bezit-Le-Gray (ou Le-Long)
ép. 1) 1562
Gilles de Pellevé, seigneur de Rebais
ép. 2) 1576
(dispense pour cousinage : Jean est le fils de sa tante Louise)
Jean de Rouvroy de Saint-Simon, seigneur d'Hodonville

• **Françoise**
+ après 1559 religieuse
• **Claude**
+ 1614 religieuse à Flines

Montmorency

Branche de Fosseux

51 >

Pierre 1^{er} de Montmorency
et Jacqueline d'Avaugour

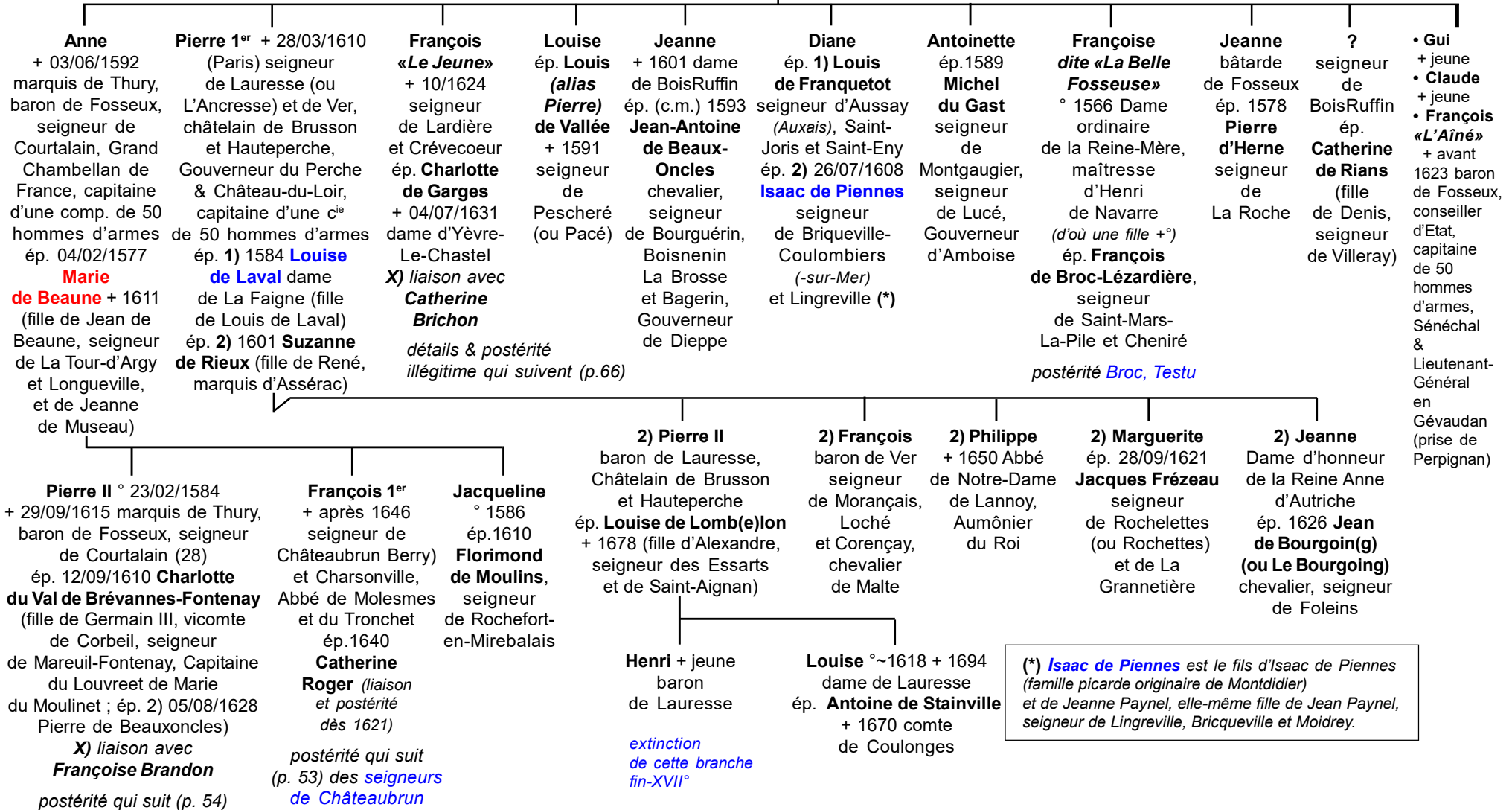

Montmorency

*Branche de Fosseux
Seigneurs de Châteaubrun*

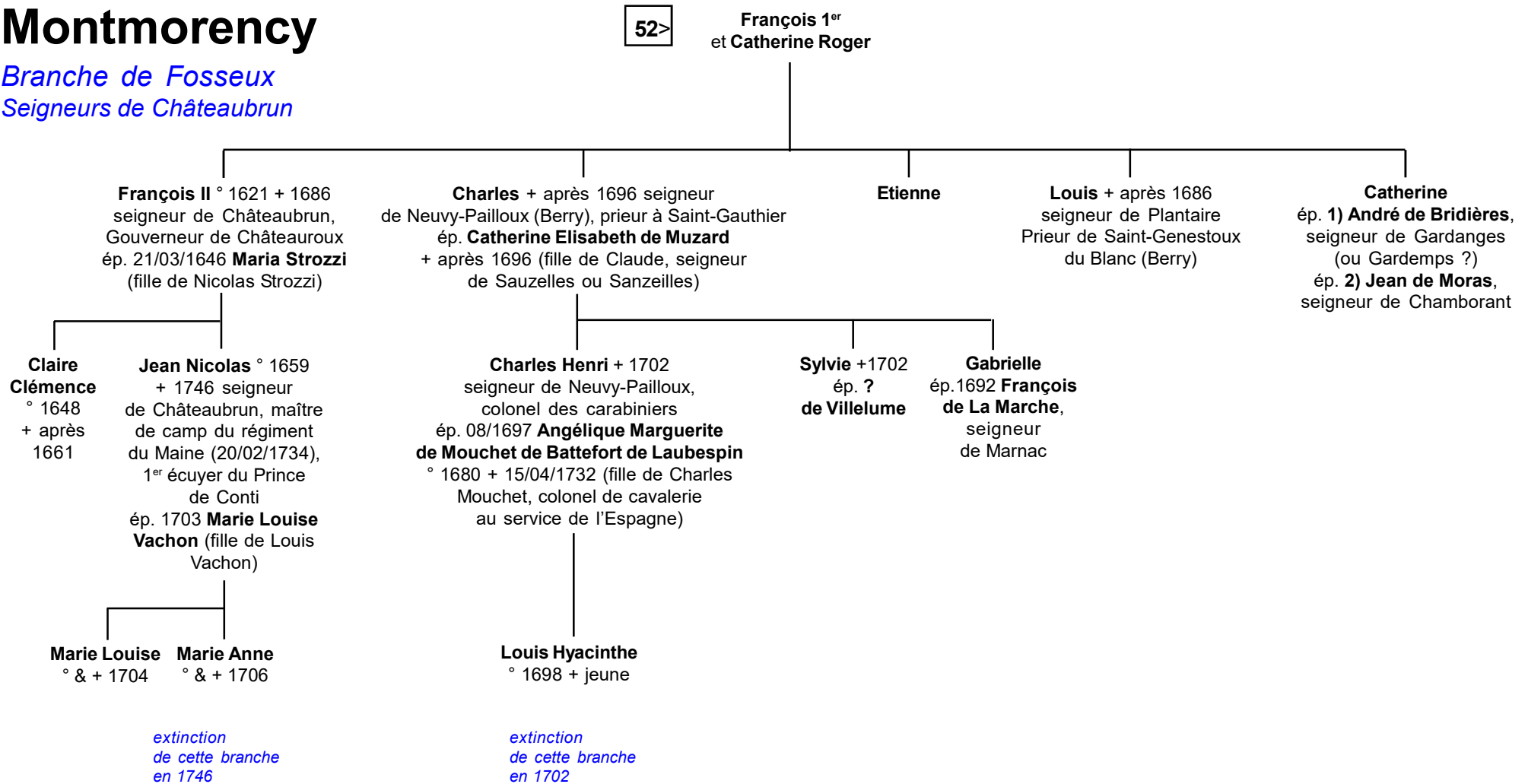

Montmorency

Branche de Fosseux

52>

Pierre II de Montmorency
et Charlotte du Val

X) *liaison supposée*
avec **Françoise de Brandon**
(ascendance à préciser)

François de Thury
baron de Fosseux, marquis de Thury, comte de Châteauvillain, seigneur d'Hauteville, La Tour-de-Chaumont, Chaumont-en-Vexin, Lerval, Courcelles, Leringneval, Compans, Méru, Champs-sur-Marne, Baillet-sur-Esche, Dangu & Courtalain

Marie
° 1611 + 1664
ép. 1637 **Gui Arbaleste**
+X 1646
(Marienthal)
vicomte
de Melun

François ° 04/11/1614 + 25/02/1684 marquis de Thury, baron de Fosseux, seigneur de Courtalain (*perd son procès contre ses cousins, enfants de son oncle François, à Toulouse 15/12/1658*)
ép. 1644 **Isabelle (alias Elisabeth) de Harville**
° 1629 + 21/10/1712 (fille d'Antoine de Harville, seigneur de Palaiseau, Gouverneur de Calais, et d'Isabelle Favier du Boulay)

X) **Léonore**
bâtarde
de
Montmorency
ép. ? du Pont

X) **François-César** ° 1607 *bâtard* de Montmorency, seigneur de Lardière, Capitaine du château de Courtalain
ép. 1647 **Marie de Moussu d'Andillou** (fille de Pasquier, bailli d'Arrou et Bois-Ruffin, seigneur de La Basilière, La Morinière (Poislay), la Gaudinière et La Boisvinerie (Courtalain), Capitaine de Courtalain, et de Marie Serreau)

postérité qui suit (p.67)

Henri-Mathieu
° 1648 + 1708
marquis de Fosseux, Abbé de Geneston (1694, Bretagne), chanoine & Grand-Vicaire de Tournai

Jacques-Bouchard
° 1655 + 1678

Léon ° 31/10/1664 + 20/03/1750 marquis de Thury, baron de Fosseux, seigneur de Courtalain, Bois-Ruffin, Menier et Neuilly, Lieutenant-Général du Pays Chartrain, Page de la Chambre du Roi (1679), Lieutenant-Général aux Gouvernements & Bailliage du Pays Chartrain, capitaine au régiment du Roi-Infanterie puis colonel du régiment de Forez (03/1693 ; *s'en démet début 1704*)
ép. 20/06/1697 **Marie-Madeleine Jeanne de Poussemothe de L'Estoile**
° 1673 + 12/03/1750 (fille de Jean, seigneur de Montbriseuil)
> cf *ascendants dans L'Estoile*

? +X (*en mer*)
chevalier
de Malte

Marguerite-Charlotte
religieuse

Catherine
religieuse

Anne
religieuse

Françoise
religieuse

Arnold de Ville ° 15/05/1653 (*Huy, Be*) + 22/02/1722 naturalisé français (1692) anobli par Louis XIV (05/1692) à l'origine de la machine de Marly
Armes : "D'argent, au lion rampant de gueules, chargé d'une fasce d'azur accompagnée de trois étoiles à trois rais, deux en chef et une en pointe."
(Armorial Général de France, 20/11/1696) ép. 04/1708 **Anne-Barbe de Courcelle** (fille de Charles-Joseph, écuyer, conseiller secrétaire du Roi, seigneur de Montigny, et de dame Barbe Besser)

Marie-Charlotte
° 08/02/1702 + 1749
ép. 04/12/1726 **Louis de Montaigu**, marquis de Bouzols, vicomte de Beaune, Lieutenant-Général des Armées du Roi, Gouverneur d'Auvergne + 1746 (veuf de Marie-Françoise Colbert de Croissy)

Anne-Julie ° 16/09/1704 + 1778 dame des «*Mesdames de France*» (dès 10/1750 pour *Henriette et Adélaïde puis pour Victoire, Sophie & Louise*)
ép. 18/07/1724 **Emmanuel de Rousselet**, marquis de Château-Renault (*Touraine*), comte de Crozon, Porzay, baron de Poulnic et Romadec, vicomte d'Artois, capitaine de vaisseaux (1710), chevalier de Saint-Louis, Lieutenant-Général au Gouvernement de Haute & Basse Bretagne ° 1695 + 01/05/1739 (*Paris*) (fils de François-Louis, maréchal de Château-Renault, et de Marie-Anne Renée de La Porte ; veuf de Marie Emilie de Noailles, fille d'Anne-Jules de Noailles)

Mathieu
+ 1708

Anne-Léon 1^{er} dit «Le Baron de Montmorency» ° 14/09/1715 + 27/08/1785 marquis de Thury, baron de Fosseux, seigneur de Courtalain, Neuilly et Bois-Ruffin, capitaine lieutenant des Gendarmes d'Anjou (02/1735), Brigadier de cavalerie (20/02/1743), capitaine lieutenant des Gendarmes de la Reine (12/1744), Maréchal de camps (01/05/1745), Menin du Dauphin (1746), Lieutenant-Général des Armées du Roi (10/05/1748), chevalier des Ordres du Roi (02/02/1749, reçu le 25/05/1749), Gouverneur de Salins (04/10/1752), commande en chef au Pays d'Aunis (21/10/1771), X à Fontenoy et à Charleroi
ép. 1) 11/12/1730 **Anne-Marie Barbe de Ville** ° 25/05/1713 (*Metz*) + 13/08/1731 (*en couches*) (fille d'Armand (*alias Arnold*) de Ville, chevalier, baron, inventeur & Gouverneur de la Machine de Marly, et d'Anne-Barbe de Courcelles)
ép. 2) 23/10/1752 **Marie-Madeleine Gabrielle Elisabeth de Charette de Montebert** ° 1705 + 1778 (veuve de 1) Louis de Serens, marquis de Kerfily et de 2) d'Henri François, baron d'Avaugour, comte de Vertus)

postérité dont comtesse d'Estaing

postérité qui suit (p. 55)

Montmorency

Branche de Fosseux

54>

Anne Léon 1^{er}

et 1) Anne Marie Barbe de Ville

et 2) Marie Madeleine Gabrielle Elisabeth de Charette de Montebert

1) **Anne Léon II dit «marquis de Fosseux»** ° 11/08/1731 + 01-02/09/1799 (Münster) marquis de Fosseux, Prince Souverain d'Aigremont, créé duc de Beaufort-Montmorency (1767), baron d'Empire, comte de Gournay, Tancarville, Creully, marquis de Seignelay, Crévecœur, etc., Connétable héréditaire de Normandie, Brigadier (20/02/1761), Maréchal de camp (27/02/1762, 10/06/1763), capitaine-lieutenant (05/1745) puis lieutenant-colonel des Gendarmes de la Reine (04/1748)
ép. 1) 27/01/1761 **Marie Judith** comtesse **de Champagne** (Maine) ° 17/02/1745 + 23/05/1763 (fille de Louis Hubert, comte de Champagne, et de Bonne-Judith de Lopriac de Coëtmadeuc)
ép. 2) 21/09 et 06/10/1767 Princesse **Charlotte Anne Françoise de Montmorency-Luxembourg** ° 17/11/1752 + après 1812 dame de La Dauphine (20/09/1771, remplace la duchesse de Boufflers), apporte le titre de duc à son mari

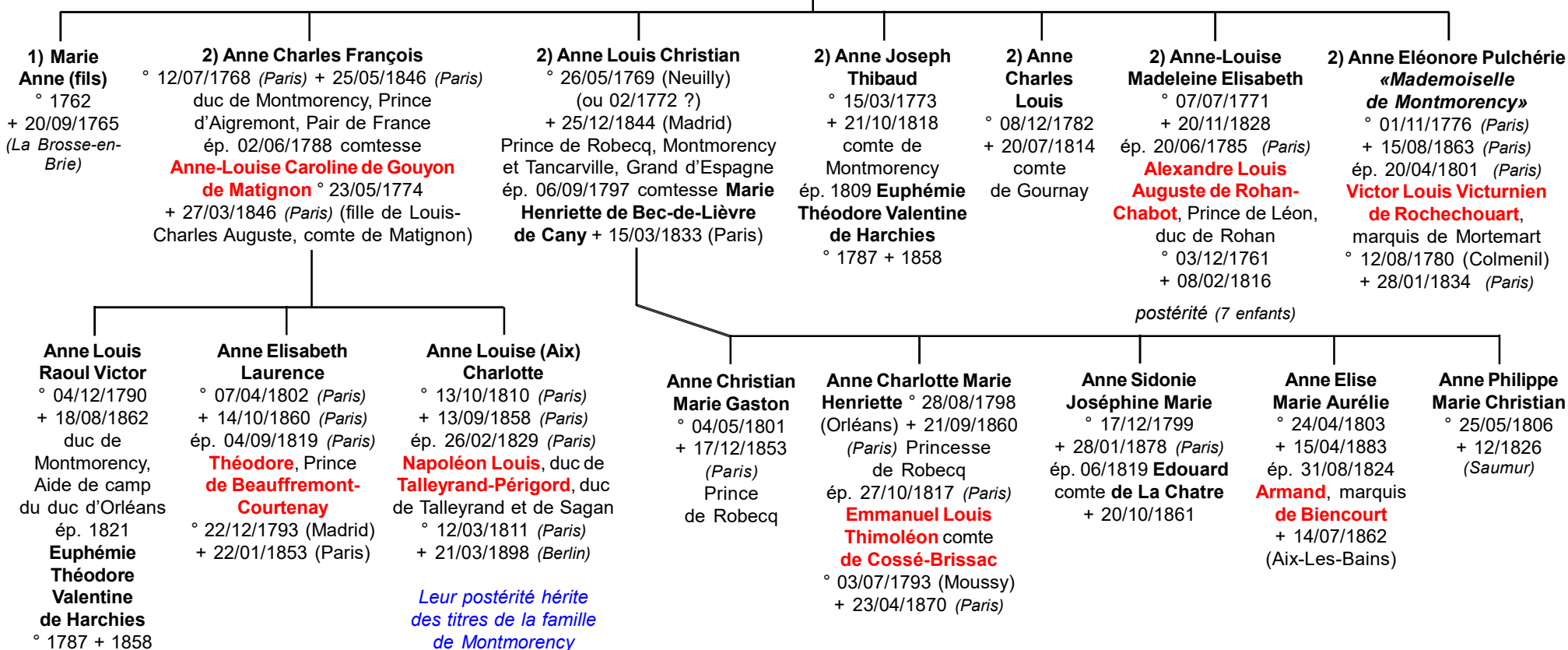

Montmorency

*Branche de Fosseux,
Princes de Robecq(ue)*

51>

François 1^{er} de Montmorency
et 1) Jeanne de Montdragon
et 2) Louise de Gebert

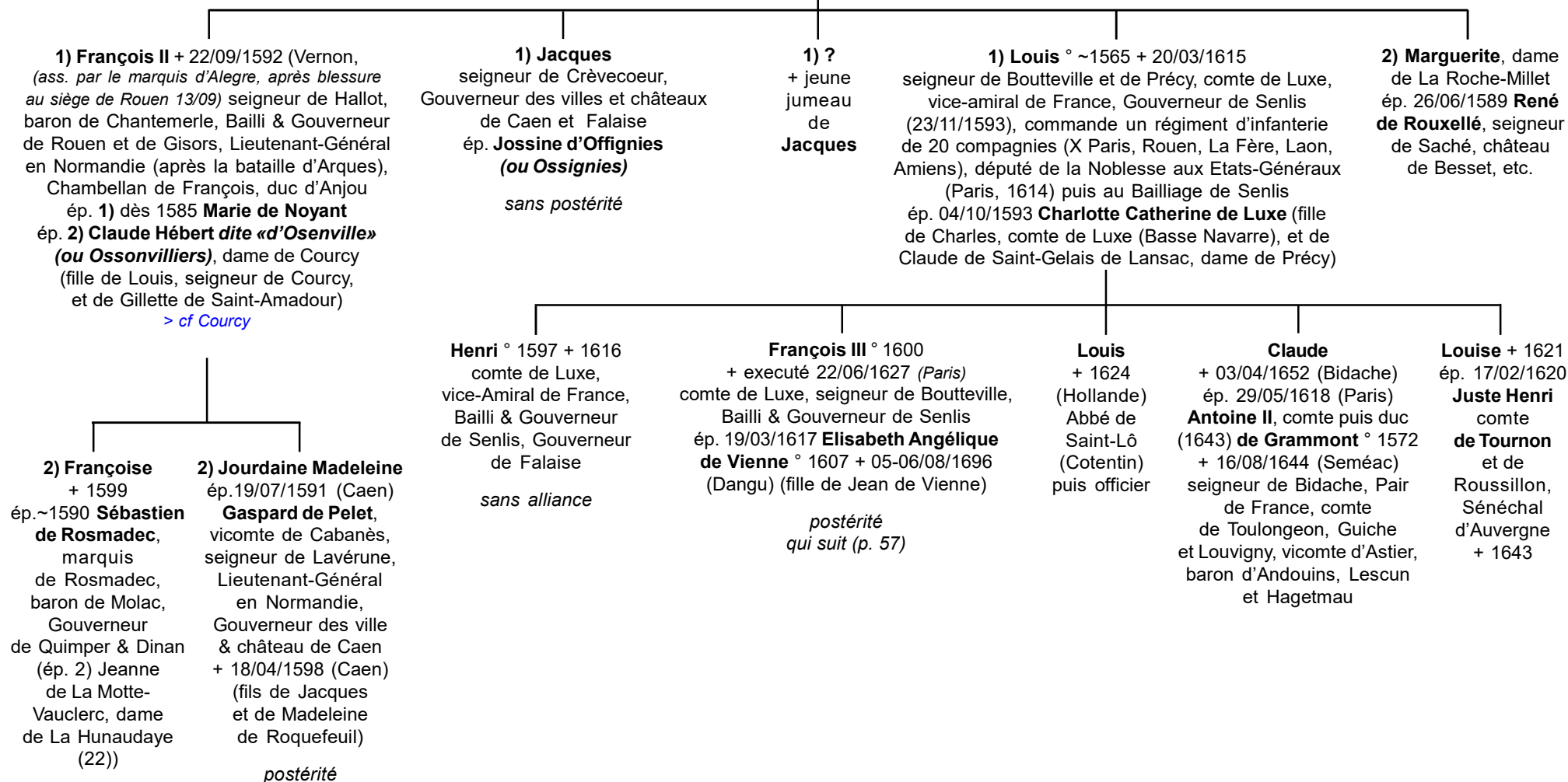

Montmorency

Branche de Fosseux,
Princes de Robecq(ue)

56>

François III
et Elisabeth Angélique de Vienne

Marie-Louise
° 09/1625
+ 09/1684 (Valençay)
ép. 1641 **Dominique d'Etampes**, marquis de Valençay et d'Applaincourt
° 1595 + 06/05/1691 (Paris) (fils de Jacques II et de Louise Blondel de Joigny)

Elisabeth Angélique dite «La Belle Boutteville»
° 08/03/1627 (Paris) + 24/01/1695 (Paris) duchesse de Châtillon, baronne de Mello, dame de Clain, Compors, Saint-Georges, Cubillac, Monteresson, Someterre, Mormant et Cortera (*cède Châtillon-Boutteville à son neveu Pol-Sigismond*)
ép. **1**) 26/02/1645 (Château-Thierry) **Gaspard IV de Coligny**
° 09/06/1620 + 09/02/1649 duc de Châtillon (-sur-Loing), marquis d'Andelot, lieutenant général des armées du Roi
ép. **2**) 02/11/1663 (Paris) et 03/03/1664 duc **Christian Ludwig 1^{er} Von Mecklemburg-Schwerin** ° 11/12/1633 + 21/06/1692 (La Haye) prince de Vandales et Ratzbourg

François-Henri «Le Tapissier de Notre-Dame» ° 07/01/1628 (Paris) + 04/01/1695 (Versailles) duc de Piney-Luxembourg puis de Beaufort-Montmorency, comte de Boutteville et de Luxe, Gouverneur de Champagne & de Brie puis de Normandie, chevalier des Ordres du Roi, capitaine de ses Gardes du Corps, Pair & Maréchal de France (20/07/1675), X à Rocroi (19/50/1645), commandant en chef en Hollande (1672), X à Cassel (11/04/1677), vainqueur de Fleurus, Leuze, Steinkerque, Neerwinden, etc.
ép. 17/03/1661 (Paris) **Madeleine-Charlotte Bonne Thérèse de Clermont-Tallard (Tonnerre)**
° 14/08/1635 (Paris) + 21/08/1701 (Ligny) Princesse de Tingry, comtesse de Ligny, duchesse de Piney-Luxembourg, baronne de Dangu (fille de Charles Henri comte de Clermont-Tallard et de Marguerite Charlotte, duchesse de Piney-Luxembourg) (*elle cède son duché à sa fille sous condition que son gendre relève les nom et armes des Luxembourg, par acte 20/05/1662*)

Charles François Frédéric 1^{er} ° 28/02/1662 (Ligny) + 04/08/1726 (Paris) duc de Piney-Luxembourg, fait duc de Beaufort-Montmorency (*par lettres 05/1688, enregistrées le 13/07 et le nom de Beaufort mué en Montmorency*), Pair de France, prince d'Aigremont et de Tingry, marquis de Belenave, baron de Mello, Luxe et Ligny (vendu au duc de Lorraine), comte de Boutteville, Dangu et Lessay, lieutenant général des armées du Roi (29/01/1702), prend Courtrai et Dixmude (1685), Luxembourg (1688), Walcourt (1689), Fleurus (1690), Gouverneur général de Normandie
ép. **1**) 28/08/1686 (Sceaux) princesse **Marie Anne d'Albert de Luynes** ° 1671 + 17/09/1694 (fille de Charles d'Albert, duc de Chevreuse)
ép. **2**) 14/02/1696 **Marie Gilonne Gilliers de Clérambault** + 15/09/1709 (Rouen) marquise de Clérambault (fille de René, marquis de Clérambault et Marmande, et de Marie Le Loup de Belenave)

postérité qui suit (p. 58)

Pierre Henri Thibault
° 09/05/1663 + 23 ou 25/11/1700
Abbé de Saint-Michel d'Orcamp

Paul (ou Pol) Sigismond
° 03 ou 07?/09/1664 (Ligny)
+ 28/10/1731 (Paris) fait duc de Châtillon (*par lettres 02/1696 d'une terre héritée de sa tante, duchesse de Mecklembourg*), seigneur de Luxe (Basse-Navarre), colonel au régiment du Nivernais (07/09/1684), au régiment de Provence (18/10/1689), X à Furnes (1690), siège de Mons (1691), colonel au régiment de Piémont (20/80/1693), X à Tongres (1695), Lieutenant-Général en Bourgogne et Charolais (1722)
ép. **1**) 06/03/1696 **Marie Anne de La Trémoille**
° 10/11/1676 + 02/07/1708 marquise de Royan, comtesse d'Olonne (fille de François de La Trémoille, marquis de Royan)
ép. **2**) 20/03/1731 **Elisabeth Rouillé de Meslay** (fille de Jean + 08/02/1740 ; veuve d'Etienne Boucu, conseiller d'Etat)

postérité qui suit (p. 59)
des **ducs de Châtillon-Boutteville**

Christian Louis ° 09/02/1675 (Ligny) + 23/11/1746 (Paris) prince de Tingry, marquis de Bréval, baron de Lantabat, Ostabat et Dax, vicomet de Piédran, seigneur de Luxe, Maréchal de France (26/01/1735), chevalier de Malte (minorité, 1676), X à Namur (1692), Huy (24/07/1693), Nerwinden (29/07/1693), brigadier (29/01/1702), sert en Italie sous Vendôme, maréchal de camp (26/10/1704), lieutenant général en Flandres et Hainaut (21/03/1708), prend Lille (28/09/1709), commande la réserve à Malplaquet (11/09/1709), Gouverneur de Valenciennes (17/03/1711), ép. 07/12/1711 (Beaumont) **Louise Madeleine de Harlay de Beaumont**
° 1694 + 07/11/1749 comtesse de Beaumont (fille d'Achille IV de Harlay, comte de Beaumont, et d'Anne Renée Louise du Loret de Coëtjanval)

postérité qui suit (p. 61)
des **Princes de Tingry**

Angélique Cunégonde «Mademoiselle de Luxembourg»
° 18/01/1666 (Paris) + 07/06/1736
Abbesse de Poussay (1666)
ép. 07/10/1694 **légitimé Louis-Henri de Bourbon-Soissons** ° 08/1640 + 08/02/1703
Prince de Neufchâtel et de Valangin, comte de Noyers et de Dunois (bâtard de Louis de Bourbon, comte de Soissons)

Montmorency

*Branche de Fosseux
ducs de Piney-Luxembourg
ducs de Beaufort-Montmorency*

57>

**Charles François 1^{er}
de Montmorency-Luxembourg**
et 1) **Marie Anne d'Albert**
et 2) **Marie Gilonne Gillier**

11 enfants dont :

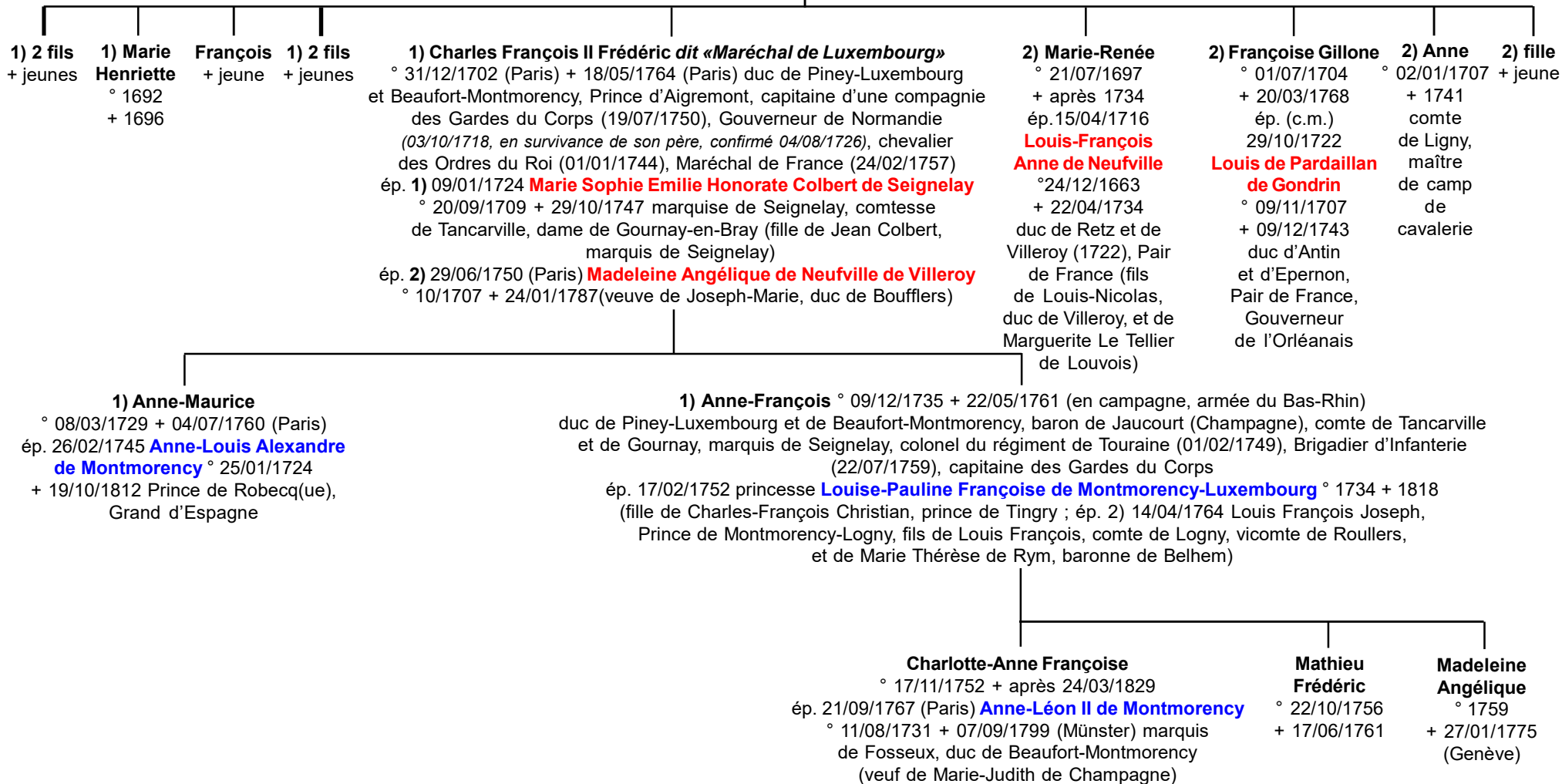

Montmorency

Branche de Fosseux

Ducs de Châtillon

57>

Paul Sigismond
et Marie Anne de La Trémoille

Charles Paul Sigismond de Montmorency-Luxembourg ° 20/02/1697 + 26/03/1785
duc de Châtillon, duc de Bouteville (*par commutation de nom, 1736*) dit «*duc d'Olonne*»,
marquis de Royan, comte de Hallot et d'Olonne, Gouverneur du Maine, du Perche et du comté de Laval,
Lieutenant-Général des Armées du Roi (02/05/1744), colonel au régiment d'Olonne-infanterie (1716),
au régiment de Normandie (1721), Maréchal de camp (03/1739)
ép. 1) 03/07/1713 comtesse **Anne Catherine (Charlotte) Eléonore Le Tellier** ° 02/05/1694 + 21/10/1716
(fille de Louis Le Tellier, marquis de Barbezieux) > *sans postérité*
ép. 2) 19/04/1717 (Paris) comtesse **Anne Angélique de Harlus de Vertilly** ° peu avant 26/06/1700 (bapt.)
+ 28/02/1769 (Paris) (fille de René d'Harlus, seigneur de Vertilly (89), et d'Anne-Angélique Godet de Soudé)
ép. 3) 1784 **Anne Madeleine Delpech de Cailly** ° 1734

Anne François Frédéric
° 1698 + 1700
marquis de Royan

2) Charles Anne (Anne François) Sigismond ° 31/08/1721 + 21/07/1777 (Loches)
duc de Châtillon et d'Olonne, marquis de Royan dit «*duc d'Olonne et de Bouteville*»,
etc., colonel au régiment de Saintonge (26/07/1737), commandant de l'armée
de Bavière (1742), colonel au régiment de Touraine (08/06/1744), X aux sièges
de Menin, Ypres, Furnes, à Fontenoy, brigadier (06/1745), maréchal de camp
des armées du Roi (10/05/1748)

ép. 1) 22/10/1734 comtesse **Marie Etienne de Bullion de Fervacques** + 09/10/1749
(fille d'Anne Jacques de Bullion, marquis de Bonnelles et de Fervacques)
ép. 2) 02/06/1753 **Agnès de Miotte de Ravannes** + 01/06/1756
(veuve de Mathieu Roch de La Rochefoucauld, marquis de Bayers)
ép. 3) 12/1762 comtesse **Marie Jeanne Thérèse de L'Espinay de Marteville**
(veuve de Joseph Maurice Annibal de Montmorency-Luxembourg, comte de Luxe)

*postérité
qui suit (p. 60)*

2) Louise Victoire
° 06/02/1724
+ 20/05/1725

**2) Marie
Renée**
° 17/06/1726

? **Henri**

Montmorency

Branche de Fosseux

Ducs de Châtillon

59>

Charles Anne Sigismond
et 1) **Marie Etiennette de Bullion de Fervacques**
et 2) **Agnès Miotte de Ravannes**
et 3) **Marie Jeanne Thérèse de L'Espinay de Marteville**

1) **Anne Charles Sigismond** ° 15/10/1737 + 13/10/1803 (Lisbonne)
duc de Châtillon, Piney et d'Olonne, seigneur châtelain de L'Isle-Belle,
marquis de Royan, Pair de France, maréchal de camp des armées
du Roi (12/12/1784), colonel des grenadiers de France (24/08/1758),
colonel au régiment de Montmorency (depuis Hainaut)
ép. 09/04/1771 comtesse **Madeleine Suzanne Adélaïde**
Le Voyer de Paulmy (d'Argenson) + 22/02/1813 (Altona),
dame du Palais de la Reine

1) **Bonne Marie Félicité** ° 1739 + 1823
ép. 23/01/1754 **Armand Anne Louis de Sérent**
de Kersily + 1822 marquis puis duc de Sérent, Pair
de France, mestre de camp-lieutenant au régiment
Royal-Cavalerie, lieutenant général des armées
du Roi, ancien Gouverneur des ducs d'Angoulême
et de Berry (fils de Louis, comte de Serent, seigneur
de Kersily, et de Marie MadeleineGabrielle de Charette
de Montebert)

1) **Anne Paul Emmanuel (ou Samuel)**
Sigismond dit «Chevalier de Montmorency»
° 08/12/1742 + 1789 ou 1790 ? prince
de Luxembourg, commandant de la frégate
«*Topaze*» (1763), lieutenant colonel
au régiment Royal-Cavalerie, commandant
d'une compagnie des Gardes du Corps
sous le maréchal de Tingry (par survivance),
maréchal de camp (01/01/1748)

Anne Henri Rénier (ou René) Sigismond
° 16/02/1772 + 19/10/1799 (noyé à Cuxhaven)
duc de Châtillon, etc.
ép. 02/10/1793 (Bruxelles) comtesse
Marie Anne Pauline de Lannoy
° 24/12/1774 + 18/06/1826 (Paris)
comtesse de Lannoy (ép. 2) Raymond
de Béranger)

sans postérité

Charles Emmanuel Sigismond
° 27/06/1774 (Paris) + 05/03/1861 (Châtillon)
duc de Piney-Luxembourg et de Châtillon,
Pair de France, capitaine des Gardes
de Sa Majesté, lieutenant général
des armées du Roi
ép. 18/11/1847 **Caroline de Loyauté**
+ 02/03/1868 (Châtillon)

Bonne Charlotte Renée Adélaïde
° 29/04/1773 + 06/09/1840 (Paris)
ép. 14 ou 19?/05/1788 prince
Anne Adrien Pierre
de Montmorency-Laval
° 29/10/1768 + 06/06/1837
duc et prince de Laval,
duc de San Fernando Luis

Marie Madeleine Charlotte Henriette Emilie
° 13/04/1778 (Paris) + 30/08/1833 (Pombal)
ép. 07/10/1791 (Lisbonne) dom **Miguel Caetano**
Alvares de Melo ° 06/02/1765 + 14/03/1808
duc de Cadaval de Bragança,
marquis de Ferreira

Montmorency

Branche de Fosseux
princes de Tingry

57>

Christian Louis
et Louise Madeleine de Harlay

Charles-François Christian ° 30/11/1713 (Paris) + 20/04/1787 (Paris) Prince de Tingry, comte de Luxe, fait duc héréditaire de Beaumont (07/02/1765), marquis de Bréval, colonel au régiment de Soissons-infanterie (02/02/1731), Brigadier (01/01/1740), Maréchal de camp (02/05/1743), Aide de camp du Roi, X à Fontenoy, Lieutenant-Général en Flandres & Hainaut, Gouverneur de Valenciennes, capitaine des Gardes du Corps (27/05/1764), chevalier des Ordres du Roi (02/02/1767)
ép. 1) 09/10/1730 comtesse **Anne-Sabine Olivier de Sénozan** + 29/09/1741 marquise de La Rivière-du-Hommet (fille de François-Olivier et de Jeanne-Marie Madeleine de Grolée de Viriville) ép. 2) 19/12/1752 (Montigny) comtesse **Louise-Madeleine de Fay de La Tour-Maubourg** ° 1732 + 15/09/1754 (fille de Jean-Hector, Maréchal de La Tour-Maubourg, et d'Anne-Madeleine Trudaine) ép. 3) 11/02/1765 comtesse **Eléonore-Joséphine Pulchérie des Laurents de Chantefort** ° 18/03/1745 (Avignon) + 09/09/1829 (Paris) (fille de Jean-Balthazar et de Claudine-Madeleine Ferrand d'Escotay)

Joseph-Marie (ou Maurice) Annibal dit «Le comte de Montmorency»
° 15/11/1713 + 09/1762 (Pau)
(ou 20/04/1787?) comte de Luxe, Montmorency et de Beaumont, marquis de Bréval, Lieutenant-Général des Armées du Roi
ép. 1) 12/06/1741 **Françoise-Martine Thérèse Le Pelletier de Rosambo**
° 1722 + 15/12/1752
ép. 2) 03/10/1751 comtesse **Marie-Jeanne Thérèse de L'Espinay** (fille de Louis d'Espinay, marquis de Marteville et de Marie-Geneviève Camus de Pontcarré ; ép. 2) 12/1762 le duc d'Olonne et de Châtillon)

Eléonore-Marie
° 1715
+ 03/07/1755
ép.
06/04/1729
Louis-Léon Potier ° 1695
+ 1774
marquis de Grandelus, comte puis duc de **Tresmes**, Pair de France

Sigismond François
° et +
1719
+ 1725

Nicolas Achille
° 1723
+ 1725

Marie Louise Cunégonde
° 30/09/1716
+ 18/04/1764
ép. 16/01/1736
Louis Ferdinand Joseph de Croÿ
° 14/01/1713
+ 16/07/1761 (Willinhausen)
duc d'Havré, Prince du Saint-Empire, Grand d'Espagne, Gouverneur de Sélestat

1) **Louise-Pauline Françoise**
° 16/01/1734 + 25/08/1818
ép. 1) 17/02/1752
duc **Anne-François de Montmorency-Luxembourg**
° 09/12/1735 + 22/05/1761
ép. 2) 14/02/1764 **Louis-François Joseph de Montmorency-Logny**
° 22/03/1737 (Gand)
+ après 03/01/1770 (1791)
comte de Logny, Prince de Montmorency

3) **François-Anne Christian**
° 22/05/1766
+ 1766

3) **Anne-Christian Joseph François**
° 15/06/1767 + 14/06/1821 Prince de Tingry, duc de Beaumont, Pair de France, capitaine des Gardes
ép. 21/01/1787 comtesse **Anne-Armande Louise Marie Roger de Bec-de-Lièvre de Cany** ° 20/07/1769 + 26/07/1832 (Paris)

1) **Marie-Louise Mauricette**
° 02/09/1750 + 03/11/1829 (Paris)
ép. (c.m.) 30/12/1764
et 14/01/1765 **Anne-Alexandre de Montmorency-Laval**
° 22/01/1747 + 30/03/1817
duc de Laval

Anne Albertine Josèphe Marie
° 21/12/1789 + 03/04/1863
ép. 28/05/1808 **Marie Louis Eugène,**
comte **de Béthune des Planques**
° 13/06/1771 + 01/03/1812 (Paris)

Anne-Eliane Aurélie Marie
° 17/02/1791
+ 25/06/1848 (Marly)

Anne-Edouard Louis Joseph ° 09/09/1802 (Paris)
+ 14/01/1878 (Paris) Prince de Tingry, duc de Beaumont et de Montmorency-Luxembourg
ép. 13/05/1837 (Paris) **Léontine (Léonie-Ernestine Marie Josèphe) de Croix de Dadizeele** ° 05/11/1813 + 14/03/1887

Anne-Charles Maurice Hervé René ° 09/04/1804
+ 03/07/1870 comte de Montmorency-Luxembourg

Anne Marie Josèphe
° 02/05/1839 (Paris) + 17/04/1900 (Paris)
ép. 20/05/1859 (Paris) **Félix Anton August Johan Vogt Von Hunolstein** ° 31/01/1832 (Paris) + 30/09/1905 (Cany-Barville) Bailli & comte de Hunolstein

Anne-Marie Eugénie Justine
° 13/03/1840 (Paris) + 10/02/1922 (Paris)
ép. 28/05/1864 (Paris) **Auguste de Durfort-Civrac de Lorge** ° 09/12/1838 (Paris) + 27/06/1911 (Paris)
vicomte de Durfort

Henri
° 02/06/1841
+ 23/04/1843 (Paris)

Montmorency

Branche de Fosseux
Wastines

50>

Ogier
et Anne de Vendégies

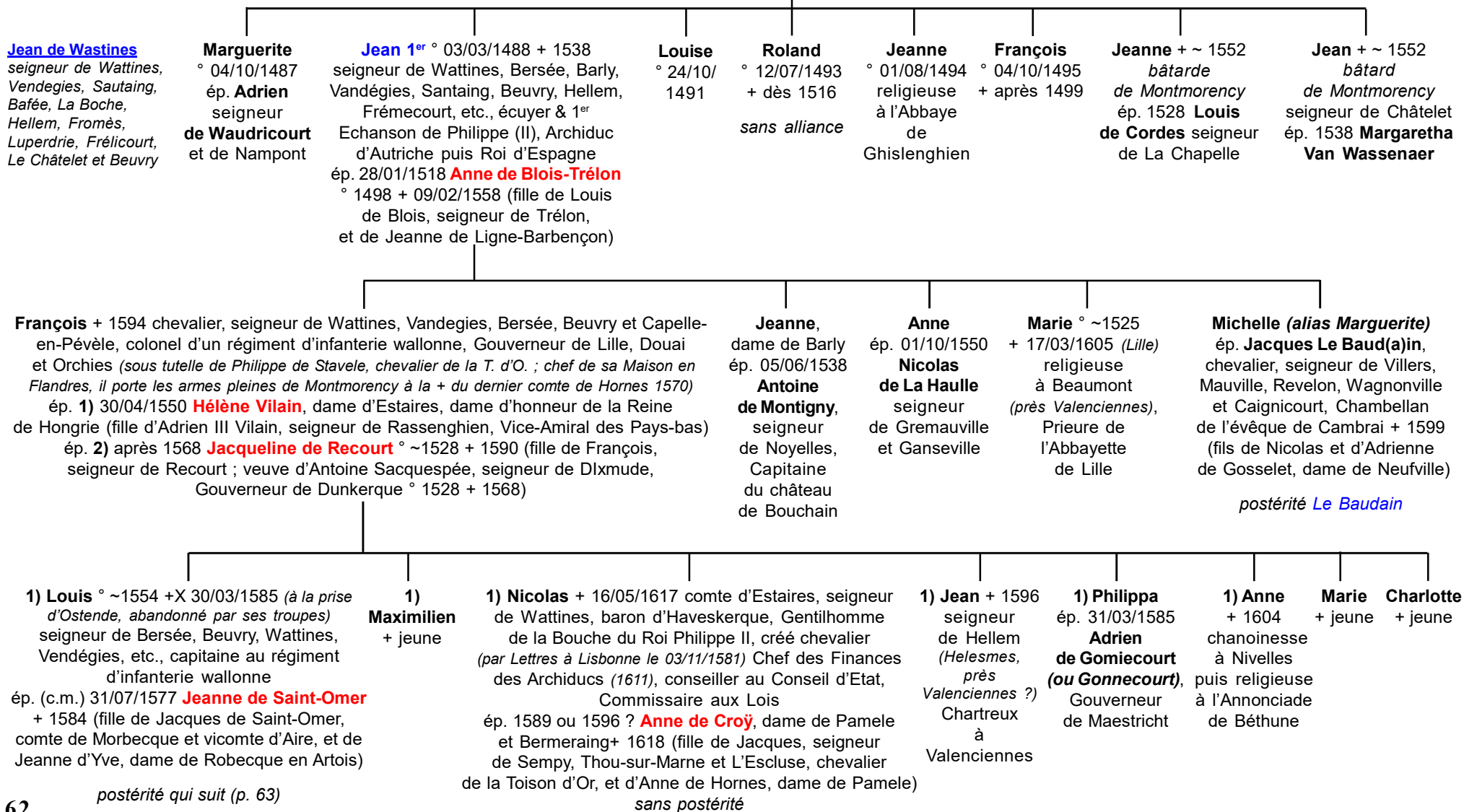

Montmorency

Branche de Fosseux

62>

Louis
et **Jeanne de Saint-Omer**

François ° 1578
+ 1640 (*finit jésuite*)
comte d'Estaires et de
Morbecque, seigneur de Bersée,
Protonotaire et Prévôt de l'église
de Cassel, chanoine
et Haut-Doyen de Liège
(*fonde le Séminaire de Denain
et le Collège d'Aire*)

Antoine + 1635
seigneur de Beuvry,
Abbé de Saint-Etienne
de Fémy (1633)
et de Saint-André
du Cateau-
Cambrésis

Jean II + 24/10/1631 (*Mechelen, Malines*) comte d'Estaires,
marquis de Morbecque, Prince de Robecq (31/07/1630 par le Roi
Felipe IV), vicomte d'Aire, baron d'Haverskerque et de Wastines, °
seigneur de Bersée, Boche et Hellem, chevalier de la T. d'O.,
Ambassadeur en Espagne (1630), Gouverneur des ville
& château d'Aire, maître d'hôtel de l'infante Isabelle
ép. **Madeleine de Lens** + 28/09/1673 (fille de Gilles de Lens,
baron de (Dreux-) Aubigny, seigneur de Habarcq et Warlus,
et de Jossine de Noyelle(s))

**Floris
(Florent)**
° 1580 + 1659
recteur
des Jésuites
à Douai

Marie
° 1581/82
+ après 1617
chanoinesse
à Saint-
Waudru
de Mons,
religieuse,
dame de
l'Archiduchesse
Isabelle

Hélène
+ 15/03/1613
ép. 1609
Rikalt (Richard)
baron de **Mérode**
+ 1622 seigneur
d'Oignies, chevalier
de l'Ordre
de Calatrava,
Gouverneur
de Bruxelles

Nicolas
° 1603 + 04/11/1629
(Gand) vicomte
d'Aire, capitaine
de cavalerie

sans postérité

François-Philippe
+ 03/12/1633
comte puis
marquis
de Morbecque

Eugène + 01/1683
2^{ème} Prince de Robecq, marquis
de Morbecque, comte d'Estaires,
vicomte d'Aire, maître de camp
de l'infanterie wallonne,
chevalier de la T. d'O.
ép. 28/04/1649 princesse **Marguerite
Alexandrine de Ligne d'Areberg**
° 1626 + 18/07/1651 (fille de Philippe,
Prince de Ligne, duc d'Aarschot,
et de Claire Isabelle de Berlainmont)

**François
Ignace**
+X (*bataille
de Lens*)
comte
d'Estaires,
capitaine
de cavalerie

Hélène ° 02/11/1610
+ 13/07/1648
(*Amsterdam*)
ép. 15/08/1632
**Engelbert Van
Immerseele**
+ 26/09/1652 (*Anvers*)
vicomte d'Alost,
comte de Bouchove(n)

Marie-Françoise
° 24/11/1611
+ après 1669
ép. 15/03/1633
(*ou 06/04/1634 ?*) **Johan
Werner T'Serclaes**
+ 20/12/1669 comte
de Tilly et du Serg,
baron de Marbaix
et Heswick,
Gentilhomme
de l'Empereur
(*procureur de sa femme
le 12/05/1640*)

**Madeleine
(alias Marie-Isabelle)**
° 1629 + 23/04/1707
ép. 17/10/1649
baron **Florent
Charles de
Brandebourg**
+ 21/11/1675
et du Sergvicomte
d'Esclaye
(*ou Uclais*)

*postérité
Alost*

- **Gilles** + jeune
- **Gilles Honoré**
+ 10/1629
capitaine de 300
hommes d'armes
- **Rodrigue** + jeune
- **Marie Isabelle**
° ~1612
+ 18/12/1671
- **Marie Thérèse**
+ 1631 (*ou 1651 ?*)
- **Anne** + jeune
- **Eléonore** + jeune

Philippe-Marie Albert + 25/10/1691
(*Briançon, armée de Savoie*)
3^{ème} Prince de Robecq, marquis de Morbecque,
rallie la France
ép. 05/08/1670 **Marie-Philippa de Croÿ-Solre**

° 21/12/1642 + après 1682 (fille de Philippe-Emmanuel
de Croÿ, comte de Solre et de Buren, baron de Molembais)

postérité qui suit (p. 64)

**Jean-Philippe
Dominique
François**
+ 06/11/1686
comte d'Estaires

Isabelle + 09/1671
ép. **Charles-Philippe
Frédéric Spinola**
+ 19/10/1709 (*Bruxelles*)
comte de Bruay

Claire

Montmorency

Branche de Fosseux

63>

Philippe Marie Albert
et **Marie-Philippa de Croÿ-Solre**

Charles-Philippe ° 02/11/1671
+ en 09 ou 05 ou 15/10/1716 4^{ème} Prince de Robecq, marquis de Morbecque, capitaine au régiment d'infanterie wallonne, Brigadier (29/01/1702), Maréchal de camp des armées du Roi (26/10/1704), rallie la Cour d'Espagne et est fait Lieutenant-Général par le Roi d'Espagne, Grand d'Espagne de 1^{ère} classe (13/04/1713), colonel des Gardes-wallonnes (1716)
ép. 1) **Marie-Madeleine de Croÿ**
ép. 2) 12/01/1714 (Madrid) **Isabelle-Catherine Alexandrine de Croÿ-Solre** ° 1681 + 1718
(fille de Philippe Emmanuel de Croÿ, comte de Solre, et d'Anne-Marie de Burnonville)

2) ?
° et + 1716 ?

Philippe-Emmanuel Marie
° 1675
+ 08/01/1676

Anne-Auguste ° 1679 + 27/10/1745 (Lille)
comte d'Estaires puis 5^{ème} Prince de Robecq, Grand d'Espagne de 1^{ère} classe, marquis de Morbecque, etc., capitaine d'infanterie au régiment du Prince de Robecq, son frère (1697) puis major (12/07/1698), colonel au régiment de Normandie (1700), Brigadier d'infanterie (10/02/1704), Maréchal de camp (03/1710), chevalier de la T. d'O. (09/02/1711), Lieutenant-Général des armées du Roi (31/03/1720), Grand-Maître de la Maison de la Reine douairière d'Espagne, veuve de Louis 1^{er} (1725)
ép. (nuit du 22 au 23)/12/1722 **Catherine-Félicité du Bellay**
° 1707 + 03/06/1727 (Paris) dame du Palais de la Reine douairière (fille de Charles, comte du Bellay, seigneur de Pallu(e))

Isabelle-Eugénie
religieuse
bénédictine
à la Ville-L'Evêque
(Paris)

Louis-Anne Alexandre
° 25/01/1724 (Paris) (ou 11/11/1724 ?) + 12/10/1812 (Paris)
6^{ème} Prince de Robecq, marquis de Morbecque, comte d'Estaires, vicomte d'Aire, comte du SERG, Grand d'Espagne, Lieutenant-Général des armées du Roi (25/07/1762), Commandant en chef des Provinces de Flandres, Hainaut et Cambrais (1777)
ép. 1) 21/01 et/ou 26/02/1745 princesse **Anne-Marie (Maurice) de Montmorency-Luxembourg** ° 08/03/1729 + 04/07/1760
(fille de Charles François Frédéric, duc de Montmorency-Luxembourg)
ép. 2) 04/03/1762 Princesse **Emilie Alexandrine de La Rochefoucauld-Estissac** ° 31/12/1742 + 29/01/1814
(fille du duc d'Estissac, chef de la Maison de La Rochefoucauld)

1) ? (fils)
° 1746 + 1749

Anne Sophie Rosalie
° 06/09/1749 (Paris)
+ 17/08/1753 (Paris)

Louis-(Anne) Alexandre dit «Marquis de Morbecque»
° 11/11/1725 (Paris) (ou 25/01/1729 ?)
+ 16/02/1795 (Leer) Prince de Tilly, marquis de Morbecque, colonel au régiment d'infanterie de l'Île-de-France, Maréchal de camp (1762) Lieutenant-Général des armées du Roi (15/12/1781), possède le majorat et la Grandesse des Princes de T'Sercleas-Tilly

sans alliance

Marie-(ou Madeleine) Françoise Anne Félicité Isabelle
° 21/05/1727 + 22/02/1782
(Paris) religieuse
puis Prieure de la Visitation de Sainte-Marie à la Ville-L'Evêque (Paris)

Montmorency

Branche de Fosseux

51>

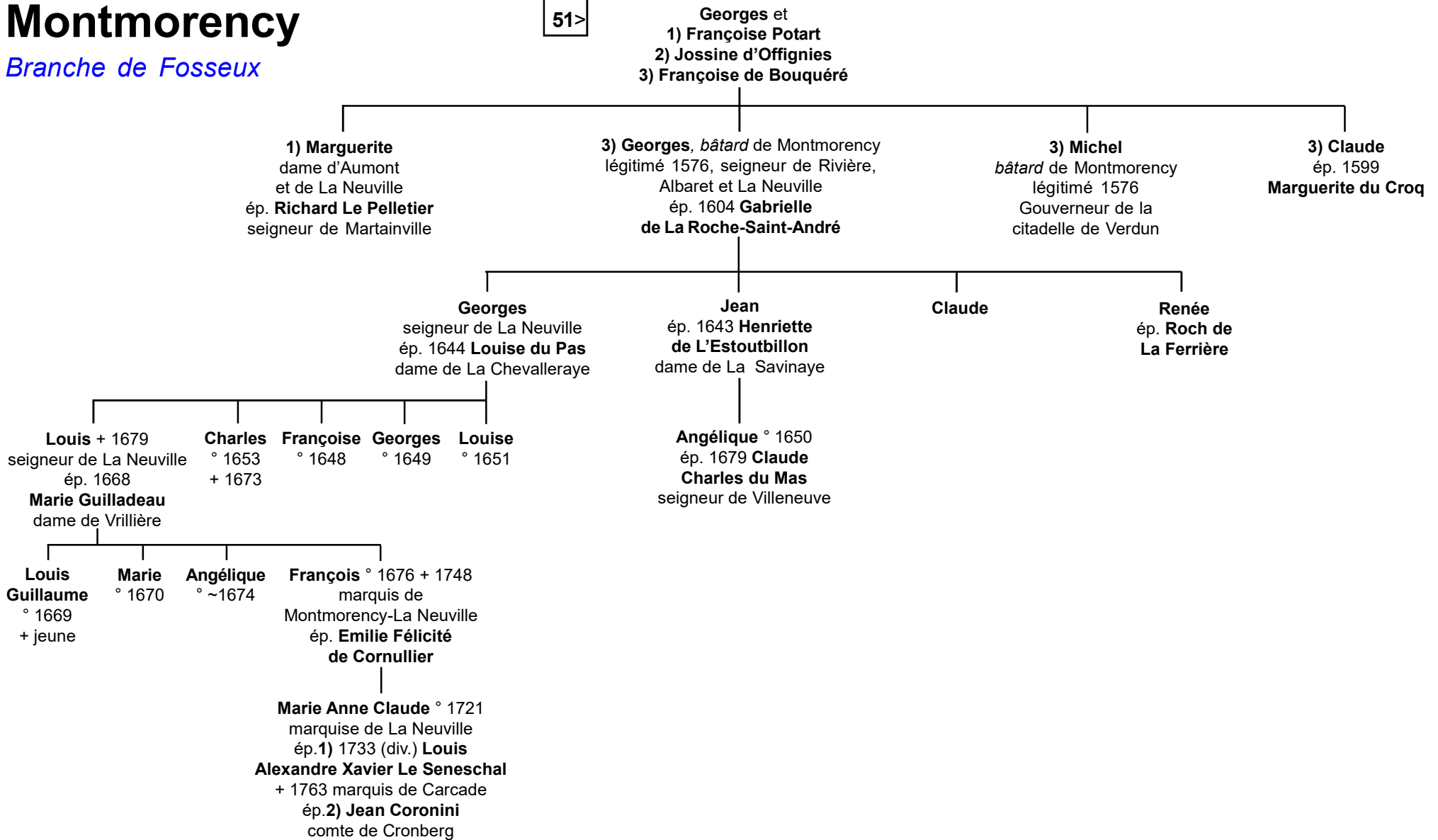

Montmorency

Branche de Fosseux

Jacques de Lardières

dont le titre éventuel de noblesse resterait à confirmer, s'est retiré en Bretagne où il exerce une profession notariale.

Son cousin **François-César**, bâtard lui aussi, fils de Pierre II, petit-fils d'Anne de Montmorency (frère aîné de François «Le Jeune»). + 03/06/1592, et de Marie De Beaune a, lui, au contraire, conservé son rang.

Communication (05 & 07/2011)
de Jean-Paul Tanter



Jacques
de Montmorency-
Fosseux, seigneur
de Lardière
(ou Lardières)

52>

François «Le Jeune» ° ~1561 + 10/1624 (Yèvre-Le-Châtel)
seigneur de Lardière, Ménillet et Crévecoeur, Page d'Henri IV
ép. **Charlotte de Garges** ° ~1575 + 04/07/1631
(Yèvre-Le-Châtel) dame d'Yèvre-Le-Chastel (veuve
de Pépin de Bonnouvier, seigneur de Hauteville)
X) liaison avec Catherine Brichon ° ~1575
(fille de Martial
sans postérité légitime

«Le 25^e jour de mars 1600 a esté baptizé **Jacques**, filz naturel et non légitime de messire François de Montmorency et de Katherine Brichon, fille de deffunct Martial Brichon. Parrain Jacques, fils de messire François de Broc, seigneur de Cinq-Mars, et Nicolas Cloue, serviteur domestique dudict sieur de Cinq-Mars ; Marraine demoiselle Jacqueline de Montmorency, fille de deffunct hault et puissant seigneur Anne de Montmorency, et damoiselle Marye de Saint-Mesmin, femme de noble homme Jacques Le Jay, sieur de La Touche-Hersant. Signé Fosseux-Montmorency ; Jacqueline de Montmorency ; M. de Saint-Mesmy ; Huvelier.» (Acte de naissance de Jacques de Lardière)

X) Jacques de Lardière

° 25/03/1600 (Courtalain, bapt., reconnu par son père) + 18/05/1658 (Plougonver, 22)
établi en Bretagne (Saint-Pol de Léon, 29 ; puis à Plougonver, 22, en 1630) comme Notaire de Jacques de Kergolay, seigneur de Cludon (22)
ép. avant 1640 (Plougonver)
Eléonore Vincent ° 24/11/1612
(Saint-Pol de Léon, 29) + 22/05/1658
(Plougonver) (fille d'Hervé et de Constance Corre ; originaire de Saint-Pol)

X?) Antoinette de Crévecoeur

° ~1599/1600 + 22/02/1662 (Courtalain, 28)
ép. 20/07/1619 (Courtalain) **François Gueffier**,
notaire ° 30/06/1599 (Courtalain)
+ 14/04/1668 (Courtalain)

Marie Gueffier
+ (Courtalain)
ép. 14/08/1638
(Courtalain)

Jean Trécul ° ~1620
+ 08/12/1676
(Courtalain)

postérité

Madeleine Gueffier
ép. **Louis Chrétien**

postérité

Louise Gueffier
° 1634 + 05/12/1674
(Courtalain)

ép. 26/08/1651 (Courtalain)
François Godet, marchand
° 28/10/1615 (Courtalain)
+ 25/10/1677 (Courtalain)

postérité

Louise de Lardière
° 31/12/1640
(Plougonver)

Charlotte de Lardière
° 24/05/1642 (Plougonver)
+ après 1673
ép. 25/06/1658 **Lucas Le Biniguer**, notaire à Plougonver
° 30/08/1632 (Plougonver)
+ 11/11/1689 (Plougonver)

postérité

René de Lardière
° 07/04/1644 (Plougonver)
+ 13/03/1724 (Saint-Pol)
notaire à Saint-Pol de Léon
ép. 23/01/1670 (Saint-Pol)
Françoise de La Rogerie de Launay
° 13/03/1648 (Saint-Pol)

sans postérité

Françoise de Lardière
° 09/10/1645
(Plougonver)

Constance de Lardière
° 21/02/1647 (Plougonver)
+ 28/05/1699 (Plougonver)
ép. 02/11/1669 (Plougonver)
Yves Le Morellec
° 24/04/1642 (Plougonver)
+ 08/04/1699 (Plougonver)

postérité

Jean de Lardière
° 21/09/1648
(Plougonver)
+ 04/02/1703 (Brest)
notaire royal aux Hospitalier de La Feillée

sans postérité

Anne de Lardière
° 03/10/1650 (Plougonver)
+ 17/05/1727
(Loguivy-Plougras, 22)
ép. 28/11/1673 (Plougonver)
M^e Guillaume Toullec, notaire à Loguivy ° 1647 + 05/01/1729 (Loguivy)
(fils d'Yves Le Toullec et d'Anne André)

postérité dont :

Catherine Le Toullec
ép. **M^e Yves Le Mat**
(réside à Plougras)

Montmorency

Branche de Fosseux, Seigneurs de Lardière(s)

Armorial Chartrain Chartres (d'Hozier)

Lardière(s) (de).
« D'azur à une croix d'or » ;
alias : « de gueules, cantonnée
de quatre alérions d'azur » ;
alias : « ... alérions de sable »
[Arm. Gén. Rietstap et Abbé Chapron).

Maison originaire du **Dunois**
qui eut pour Chef César, fils naturel
de Pierre de Montmorency-Fosseux,
seigneur de Courtalain,
et de **Françoise (de) Brandon**
(cf. p.68).

54>

X) François-César ° 1607 *bâtard* de Montmorency,
seigneur de Lardière, Capitaine du château de Courtalain
ép. 1647 **Marie de Moussu d'Andillou** (fille de Pasquier,
Bailli d'Arrou et Bois-Ruffin, seigneur de La Basilière,
La Morinière (Poislay), la Gaudinière et La Boisvinerie
(Courtalain), Capitaine de Courtalain, et de Marie Serreau)

*Archives notariales du Perche-Gouët : E. 3712. (Liasse.)
131 pièces, papier. 1645-1647.
Pierre Pasnaye, notaire de la châtellenie de Courtalain.
- contrat de mariage entre **César-François**, sieur de Lardière,
fils naturel de Pierre de Montmorency et de Françoise de Brandon,
et **Marie Moussu**, fille de Pasquier Moussu, sieur de la Basilière,
et de Marie Serreau.
- acquêt par François de Montmorency, seigneur de Courtalain,
et Isabelle de Harville, son épouse, d'une rente constituée
par Pasquier Moussu au profit d'Anne Hatte
(sign. de François de Montmorency et d'Isabelle de Harville).*

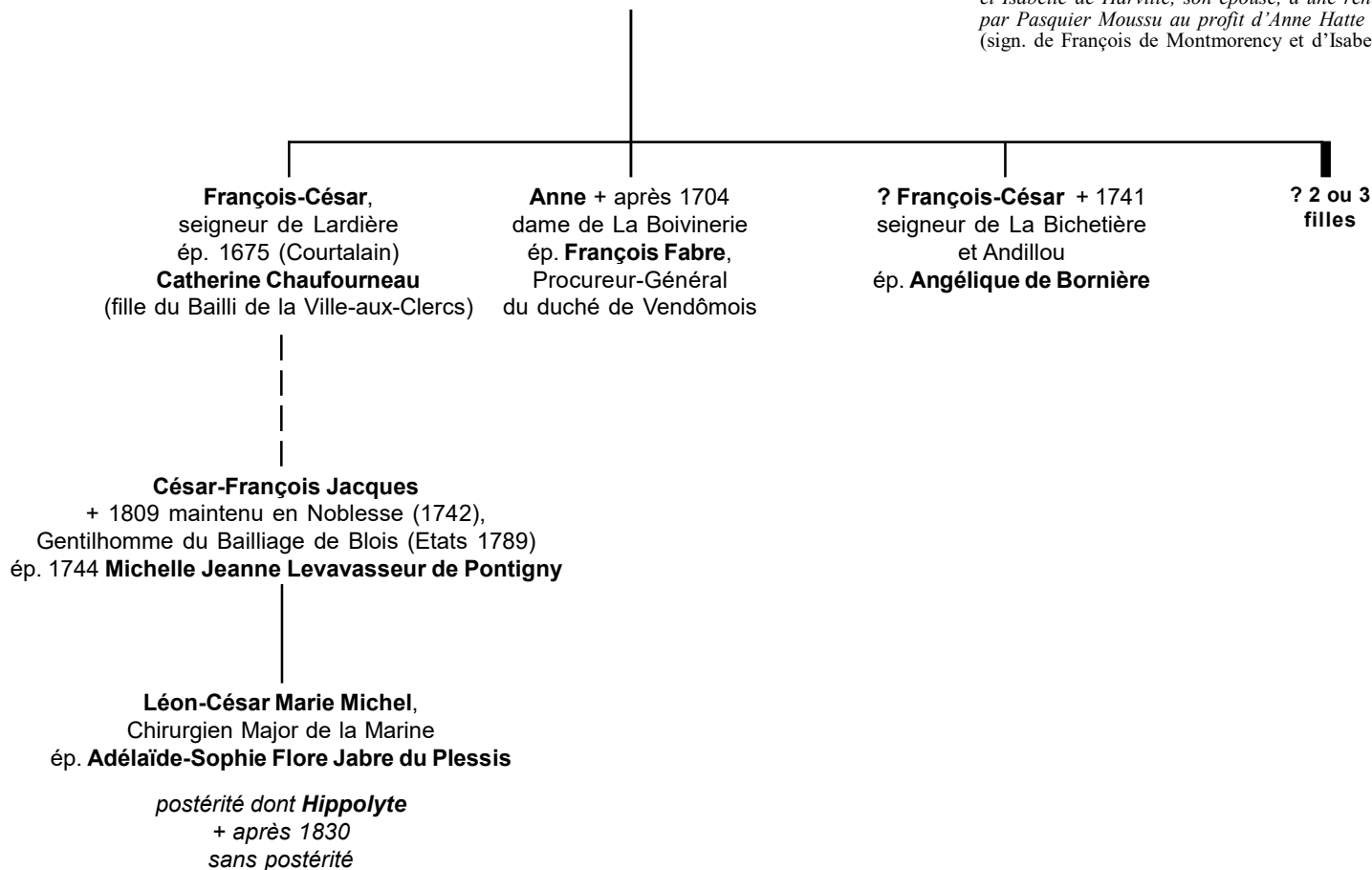

Montmorency

*Branche de Fosseux
Liaison Pierre
de Montmorency
& Françoise de Brandon*

52>

Pierre II de Montmorency 23/02/1584 + 29/09/1615
marquis de Thury, baron de Fosseux, seigneur de Courtalain
ép. 12/09/1610 **Charlotte du Val de Brévannes** (fille de René, vicomte
de Corbeil, seigneur de Mareuil-Fontenay, et de Marie du Mo(u)linet)
X) liaison avec **Françoise (de) Brandon** cf postérité (p. 54)

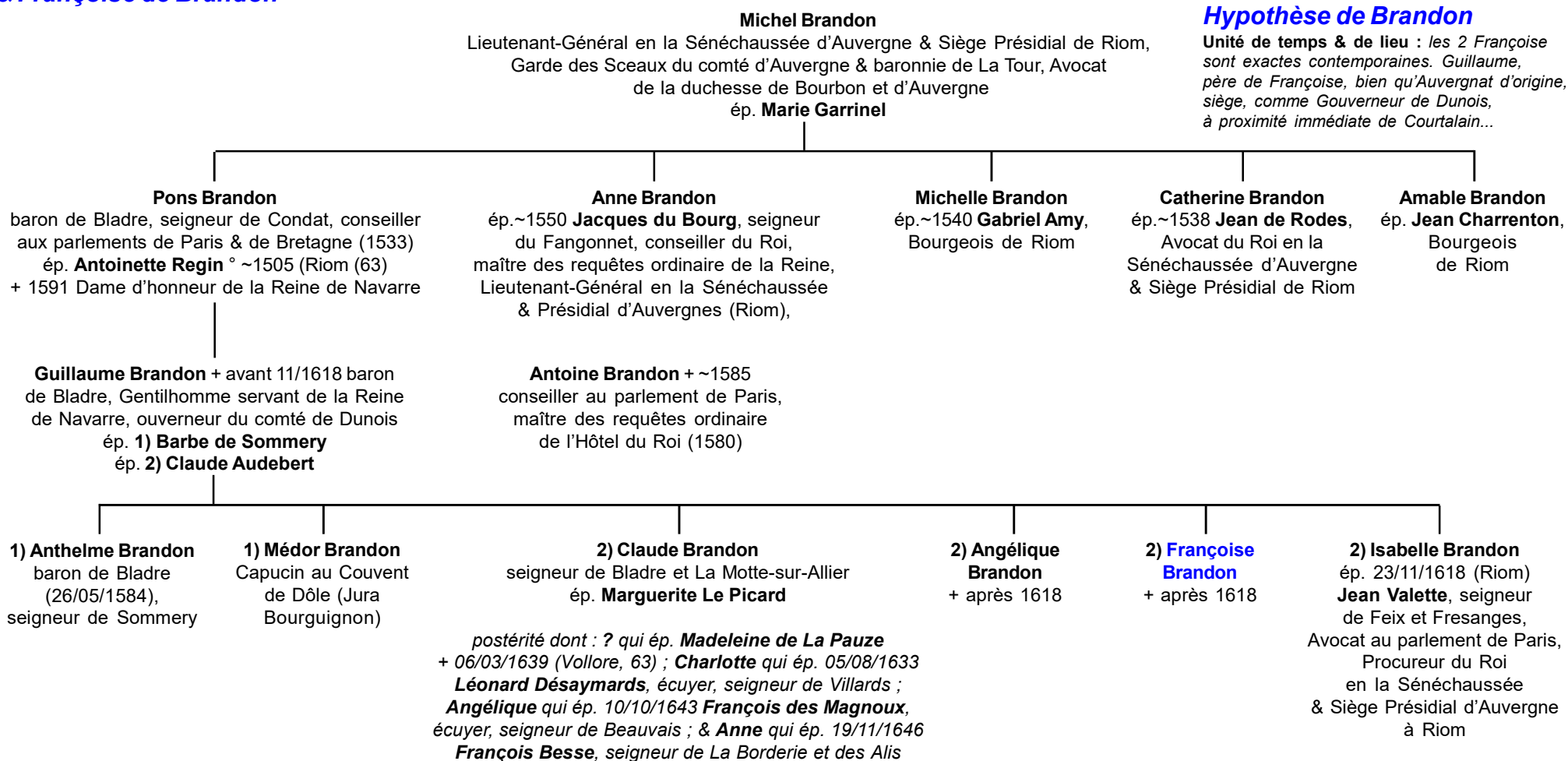

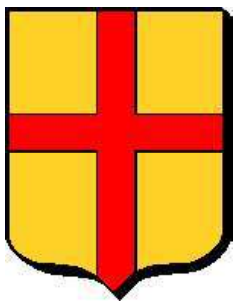

Montmorency
origine



Montmorency
ancien (avant 1214)

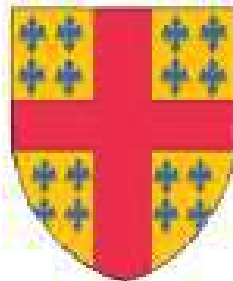

Montmorency récent
(depuis 1214)
(Mathieu III, 1270)



Montmorency-Marly



Montmorency
Conflans, Breteuil,
Beaussault
(Erard, Jean II)



Montmorency
Saint-Leu, Nangis
(Bouchard)



Montmorency
Damville

L'Armorial de la famille de Montmorency



Montmorency
Croisilles



Montmorency
Bouqueval,
Croisilles

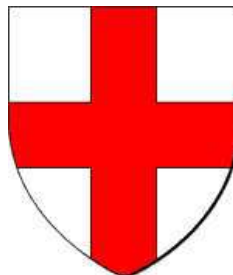

Nivelles (Nevelle)



Montmorency-Nivelles
(Nevelle)



Montmorency
Fosseux-Lauresse



Montmorency-Marisco
(Angleterre, Irlande)



Montmorency
(Angleterre, Irlande)
Frankfort de Galnay



Montmorency
Wattines (Wastines)



Montmorency
Wattines (Wastines)
/ variante
(besant en pointe)



Montmorency
Hachicourt



Montmorency-Bours
Nomaing, Roupy



Montmorency
doyen de Paris (Hervé)

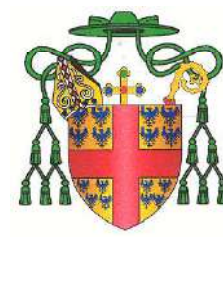

Montmorency
évêques

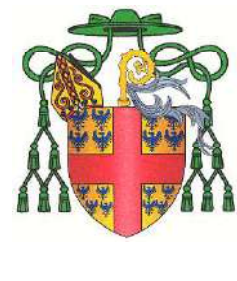

Montmorency
aumôniers du Roi,
abbés

L'Armorial de la famille de Montmorency



Montmorency
Luxembourg et
Piney-Luxembourg



Montmorency-
Luxembourg
Châtillon



Montmorency
Boutteville



Montmorency
couronne de duc
et Pair de France



Montmorency-Laval
Rais (Retz)



Montmorency-Laval
Rais (Retz)
(Gilles, maréchal
de France)



Montmorency-Laval-
Montfort
cimier de Gui,
compagnon
de Jeanne d'Arc



Montmorency-Laval



Montmorency-Laval
Loué, Châtillon



Montmorency-Laval
Attichy



Montmorency-Laval
Pacy



Montmorency-Laval
Chalouyau



Montmorency-Laval
Bois-Dauphin



Montmorency-Laval
Bois-Dauphin,
Saint-Aubin



Montmorency-Laval
Loué, Renaix,
Saint-Aubin



Montmorency-Laval
Lezay



Montmorency
Montigny



Montmorency
Montigny,
Montbaudry



Montmorency-Laval
Lohéac



Montmorency-Laval
Châtillon



Montmorency-Laval
Nesle
alliance Aux-Epaules

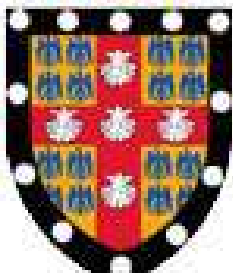

Montmorency-Laval
(Guillaume)



Montmorency
Vitré,
Châteaubriand



Montmorency-Laval
Vitré
(évêque de Quimper)

A la fin de l'Ancien Régime (mi-XVIII^e siècle) :

*le **chef de la Maison de Montmorency** porte l'écusson en bannière arrondie :*

«D'Or à la croix de gueules, cantonnée de seize alérions d'azur, quatre en chaque canton»

Leur devise : «Dieu aide au premier baron chrétien !»

Il use aussi d'une devise grecque signifiant «Qui n'erre point» ou «Qui ne s'égare point»

*La branche de **Montmorency-Luxembourg** porte sur la croix l'écusson de la Maison Impériale de Luxembourg qui est «D'argent au lion de gueules, la queue nouée et fourchée en sautoir, couronné d'or» et rehausse sa couronne de gueules en forme de bonnet.*

*Le **Prince de Robecq(ue)**, la **duchesse de Boufflers** et leurs parents ont abandonné leurs brisures et portent **Montmorency**.*

*Le **duc de Laval-Montmorency** et ses puînés ont conservé l'ancienne brisure de cinq coquilles d'argent sur la croix.*

Montmorency

Annexe héraldique : Armorial d'Hozier

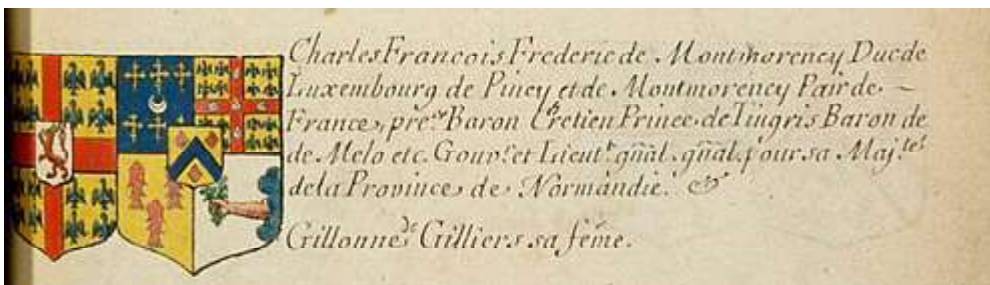

Charles-François Frédéric de Montmorency, duc de Luxembourg-Piney (Armorial de Paris)

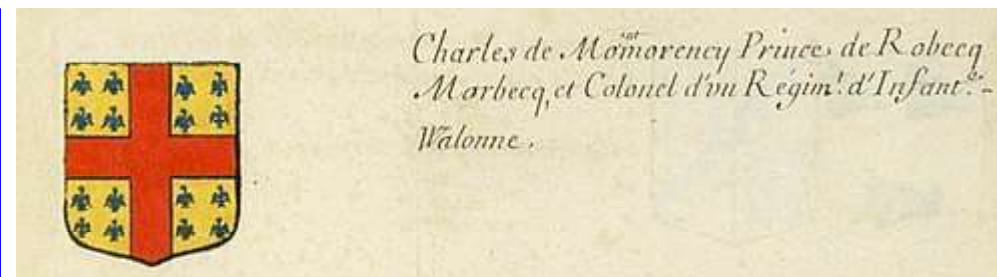

Charles de Montmorency, Prince de Robecq (Armorial de Flandres)

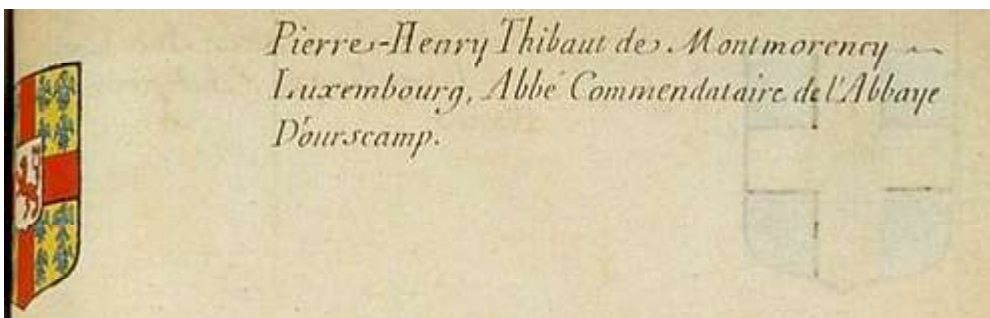

Pierre-Henri Thibaut de Montmorency-Luxembourg, Abbé d'Ourscamp (Armorial de Paris)

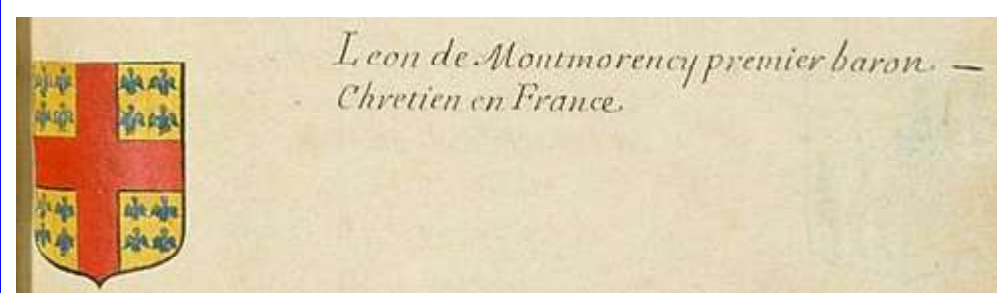

Léon de Montmorency (Armorial de Paris)



François de Montmorency (Armorial de Paris)

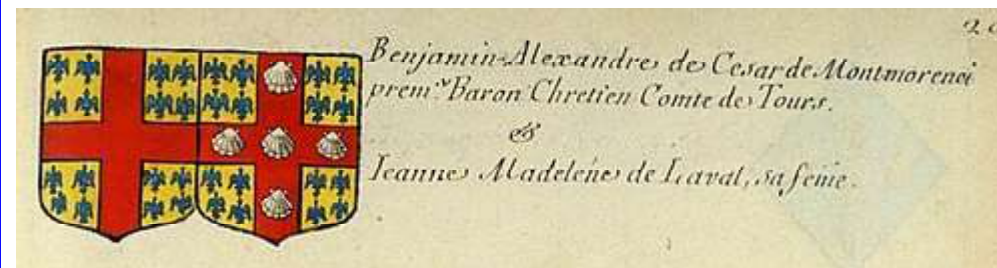

Benjamin-Alexandre César de Montmorency & Jeanne-Madeleine de Laval (Armorial de Champagne)

Montmorency

Annexe héraldique : Armorial d'Hozier

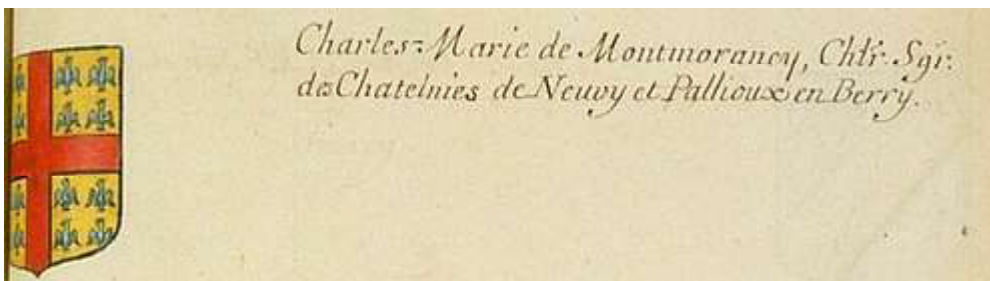

Charles-Marie de Montmorency, seigneur de Neuvy (Armorial de Paris)

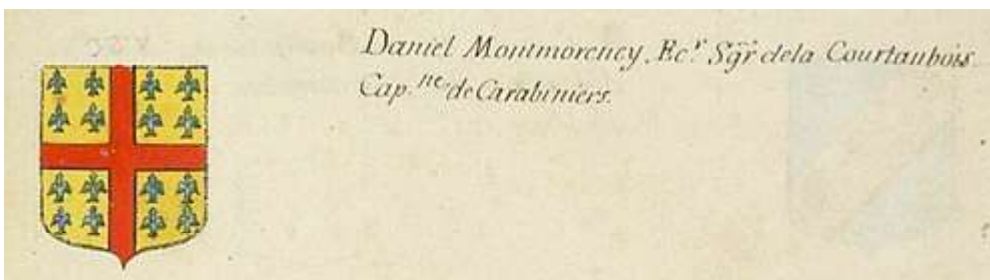

Daniel de Montmorency, seigneur de Courtaubois (Armorial de Picardie)

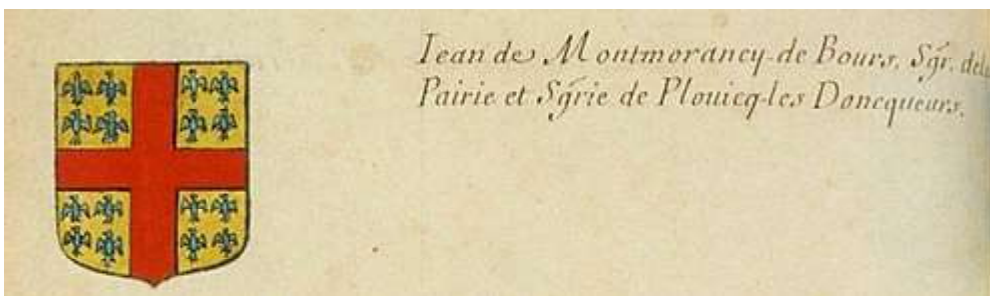

Jean de Montmorency de Bours (Armorial de Paris)

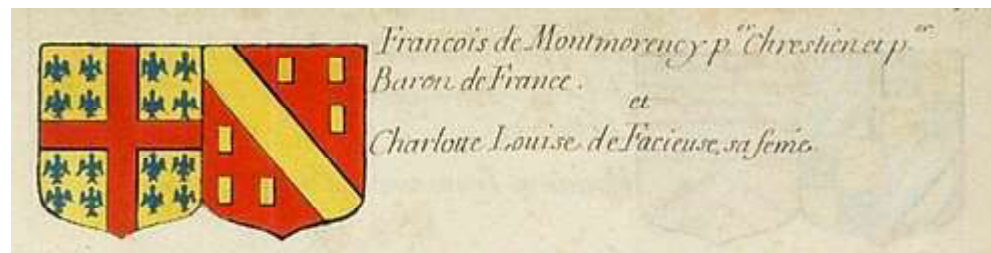

François de Montmorency (Armorial de Picardie)

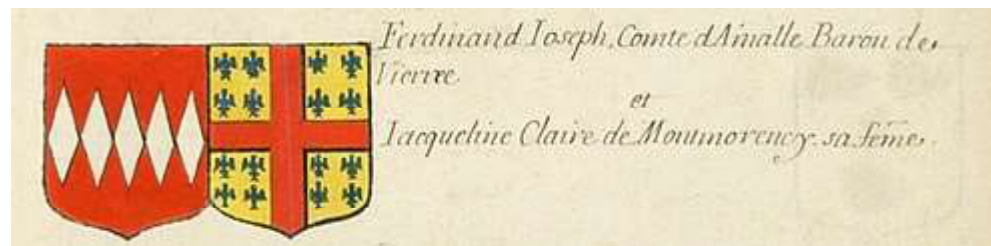

Jacqueline-Claire de Montmorency, épouse d'Hamal (Armorial de Picardie)

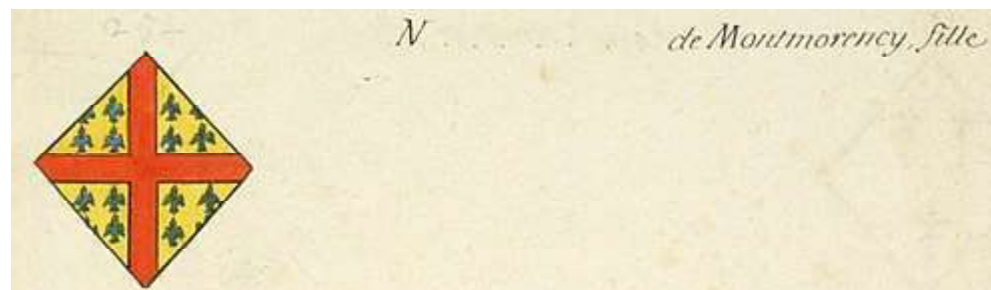

? de Montmorency (Armorial de Picardie)

L'Armorial de la famille de Montmorency : *blasonnements, cimiers, lambrequins, cris et devises*

- Montmorency

Armes anciennes : «*D'or à la croix d'argent*» ou «*D'or à la croix de gueules*»
puis «*D'or à la croix de gueules cantonnée de quatre alérions d'azur*»
variante : «*D'argent à la croix de gueules cantonnée de quatre aigles de sable*»
Cimier : un paon (issant) rouant au naturel

Armes modernes : «*D'or à la croix de gueules cantonnée de seize alérions d'azur 2 et 2 à chaque canton*»

Cimier : un paon issant rouant au naturel ou une tête de chien courant aux oreilles pendantes d'or posée de face languée de gueules colletée d'un collier du même bordé cloué et bouclé d'or
Tenants : deux anges de carnation ailés et chevelés d'or habillés d'argent
Cri : «*Dieu aide au premier baron chrestien !*» ou «*Dieu aide !*»
Devise (placée sous une étoile à six rais d'or) : «APDANOS» (Sans erreur ni varier)

- Montmorency-Fosseux

(Cette branche jusqu'à ce qu'elle devint l'aînée le 16 oct 1570 brisait au moyen d'une étoile d'argent en coeur (sur le milieu de la croix)
Casque couronné
Cimier : une tête de chien courant aux oreilles pendantes d'or posée de face languée de gueules colletée d'un collier du même bordé cloué et bouclé d'or ; Lambrequin : d'or et de gueules
Cri : «*Dieu aide au premier baron chrestien !*»
Tenants : deux anges les bras et les jambes nus habillés de dalmatiques de couleur blanche et d'écharpes de gueules
Devise (placée sous une étoile à six rais d'or) : «APDANOS»

- Montmorency

«*D'or à la croix de gueules cantonnée de seize alérions d'azur (Montmorency) La croix chargée d'un écusson d'azur semé de fleurs-de-lis d'or au bâton de gueules en bande brochant sur les fleurs-de-lis et chargée de trois lions d'argent (Bourbon la Marche Préaux)*»

- Montmorency (Matthieu, sire de Montmorency)

«*D'or et la croix de gueules cantonnée de seize alérions d'azur*»
son cimier : une tête et col de chien braque au naturel

- Montmorency (de) 2^{ème} croisade.

Thibaut, fils puîné de Mathieu de Montmorency, accompagna son suzerain Louis-le-Jeune en Palestine. Armes primitives de la maison de Montmorency : «*D'or à la croix de gueules cantonnée de quatre alérions d'azur*»

- Montmorency (7^{ème} croisade)

Mathieu III, chevalier de l'hostel le Roy, mourut à Tunis, selon le P. Anselme.
«*D'or à la croix de gueules cantonnée de seize alérions d'azur*»

- Montmorency-Avremesnil et Goussainville

«*D'or à la croix de gueules cantonnée de seize alérions d'azur brisé d'un lambel d'argent en chef*»

- Montmorency-Breteuil et Beaussault

«*D'or à la croix de gueules cantonnée de seize alérions d'azur brisé d'un franc-quartier d'argent chargé d'une étoile (5) de sable*»

- Montmorency-Croisilles

«*D'or à la croix de gueules cantonnée de seize alérions d'azur brisé d'abord d'un lambel d'argent en chef puis d'une losange d'or au milieu de la croix*»
La branche de Croisilles forma divers rameaux ceux de Neuville-Vitasse de Roulers de Logny d'Equancourt et d'Acquet qui brisèrent différemment leurs armes et finirent pour la plupart dans le courant des XVII^e et XVIII^e siècles

- Montmorency-Hallot

«*D'or à la croix de gueules cantonnée de seize alérions d'azur brisé en chef d'un lambel d'azur*»

- Montmorency-Laval

«*D'or à la croix de gueules chargée de cinq coquilles d'argent et cantonnée de seize alérions d'azur*»

- Montmorency-Laval (7^{ème} croisade)

Guy VII, chevalier de l'hostel le Roy, était petit-fils de Mathieu II de Montmorency et d'Emme, dame et héritière de Laval. Sa branche comme brisure charge la croix de cinq coquilles d'argent

- Montmorency-Laval d'Attichy

«*D'or à la croix de gueules ch de cinq coquilles d'argent et cantonnée de seize alérions d'azur au canton d'Erquery qui est d'argent au lion de gueules*»

- Montmorency-Loresse

«*D'or à la croix de gueules cantonnée de seize alérions d'azur brisé d'une étoile d'argent sur le milieu de la croix*»

- Montmorency-Luxembourg

«*D'or à la croix de gueules cantonnée de seize alérions d'azur (Montmorency) Sur le tout d'argent au lion de gueules armé et couronné d'or lampassé d'azur (Luxembourg)*»

Trois casques couronnés

Cimiers : 1[°] : une tête de chien courant aux oreilles pendantes d'or posée de face languée de gueules colletée du même le collier bordé cloué et bouclé d'or (Montmorency) Lambrequin : d'or et de gueules
2[°] : un paon issant rouant au naturel (Montmorency ancien) Lambrequin : d'or et de gueules
3[°] : une Mélusine (Luxembourg) Lambrequin d'argent et de gueules
Cri : «*Dieu aide au premier baron chrestien !*»
Tenants : deux anges les bras et les jambes nus habillés de robes de couleur blanche et d'écharpes de gueules
Devise : (placée sous une étoile à six rais d'or) «APDANOS»
Manteau et couronne de duc et pair

- Montmorency-Luxembourg

Les armes des ducs de Montmorency-Luxembourg des créations de 1661 et 1689 brisées jusqu'au 18 mai 1764 d'un lambel d'argent en chef

- Montmorency-Morres

«*D'or à la croix de gueules cantonnée de seize alérions d'azur*»

Casque couronné

Cimier : un chien braque issant d'argent langué de gueules colleté du même bordé et bouclé d'or
Lambrequin : d'or et de gueules
Cri : «*Dieu ayde !*»

- Montmorency-Nivelles (alias Nevele)

«*D'or à la croix de gueules cantonnée de seize alérions d'azur*» ou «*Écartelé aux I et IV d'or à la croix de gueules cantonnée de seize alérions d'azur (Montmorency) aux II et III les armes d'Egmont, comtes de Buren, qui sont contre-écartelées d'un chevronné d'or et de gueules de douze pièces (Egmond) et de gueules à la fasce bretessée et contre-bretessée d'argent (Buren) et sur le tout de ce contre-écartelé d'or à la fasce de sable et au sautoir échiqueté d'argent et de gueules brochant sur la fasce (Ysselstein ou Isselstein)*»

Casque couronné

Cimier : une tête et col de lévrier d'or languée de gueules colletée du même bordé cloué et bouclé d'or
Lambrequin : d'or et de gueules

- Montmorency-Roupy et Nomaing

«*D'or à la croix de gueules cantonnée de seize alérions d'azur brisé d'un croissant d'argent au milieu de la croix*»

- Montmorency Saint-Leu et Deuil

«*D'or à la croix de gueules cantonnée de seize alérions d'azur brisé d'un franc-quartier d'hermine*»

- Montmorency-Wattines (alias Wastine(s))

«*D'or à la croix de gueules cantonnée de seize alérions d'azur brisé de trois besants d'argent sur la croix*» puis «*D'or à la croix de gueules cantonnée de seize alérions d'azur*»

Montmorency

Jean, bâtard de Montmorency

(communication de René Connat 08/2016)

Père Anselme, Gallia Christiana, 1656

Archives de Chantilly

10>

fils de Jean II de Montmorency et de ?

Jean, bâtard de Montmorency

dit «de Vitry-en-Brie» ou «bâtard de Vitry»

chanoine de Saint-Martin de Montmorency, chanoine de la Sainte-Chapelle à Paris, Protonotaire du Saint-Siège, Abbé commendataire de Notre-Dame d'Hérivaux (*protégé de Marguerite d'Angoulême, Reine de Navarre, son successeur, Abbé dès 1522 est son parent (neveu ?)Richard (Le) Rouillé ou Rouillié, fils du seigneur de Génitoy et de ?, bâtarde de Montmorency qui deviendra Evêque de Sarlat ~1530*)
(*fait avec le 08/11/1477 à son demi-frère Guillaume du fief Barbou à Soisy Margilly et Andilly (95) relevant de Montmorency*)
(*transige avec Eustache Allegr(a)in, seigneur de Valence, Général sur le fait de la justice des aides, à propos d'une pièce de bois de 59 arpents à Luzarches le 20/08/1491 ; encore cité le 13/08/1494 comme débiteur d'une créance de Guillaume Bérault, marchand apothicaire & Bourgeois de Paris et de sa femme Jeanne de Saint-Germain*)

Montmorency-Laval

Annexe documentaire

Epitaphier du Vieux Paris

Cloître

RENE DE LAVAL

349. — CY DESSOUBZ GISENT LES ENTRAILLES DE HAULT ET ||
PUISSANT SEIGNEUR MESSIRE **RENÉ DE LAVAL**, CHEVALIER||
DES ORDRES DU ROY, MARESCHAL DES CAMPS ET ARMÉES DE ||
FRANCE, GOUVERNEUR DES VILLE, CHASTEAU ET CITADELLE||
DE LA FERRE, MARQUIS DE || NEELE, BARON DE L'ISLE ||
SOUBZ MONTREAL, BEAULIEU, FRENICHES, ATTIE ET CAPPY, ||
QUI DECEDA LE 29E MAY || 1650. || PRIEZ DIEU POUR SON AME.

René de Laval + 29/05/1650

Armes : «D'or, à la croix de gueules chargée de cinq coquilles d'argent, cantonnée de seize alérions d'azur (Montmorency-Laval).»

René aux Espauls dit «de Laval», chevalier des ordres du Roi, conseiller aux conseils, maréchal des camps & armées de France, Gouverneur des ville, château & citadelle de La Fère, marquis de Nesle, demeurant à Paris, rue Dauphine paroisse Saint André des Arts
(*fait donation en 1646 à Georges de Laval, chevalier, capitaine d'une compagnie de chevaux-légers pour le prieur du Roi, son fils, du marquisat de Nesle et de baronnies situés en Picardie.*)

Il est fils de **Gabrielle de Laval** ° 29/01/1540 (*elle-même fille de Gilles II et de Louise de Sainte-Maure*) dont il relève nom & armes et de **François aux Espauls**, seigneur de Pizi, Presles et Ferrières.

1650, 30 juillet. Hommage du marquisat de Nesle, des quatre baronnies y jointes, sis ès ressorts de Saint-Quentin, Péronne et Chauny, mouvant de la tour de Saint-Quentin, et de la baronnie de L'Isle sous Montroyal, sise au ressort de Troyes, et dépendances, mouvant du château de Troyes, rendu par Nicolas Le Prévost, procureur à la Chambre des comptes, au nom de **Madeleine de Laval**, marquise de Nesle, veuve d'**André de Monchy**, chevalier des Ordres du roi, marquis de Montcavrel, fille unique et seule héritière de **René de Laval**, chevalier des Ordres du Roi, maréchal de ses camps et armées.

Montmorency

Annex documentaire



Gabriel de Montbron
et **Guillaume de Thoré**
Les deux frères en oraison
après le décès de Gabriel (1562).
Vitrail à Montmorency



Eléonore de Montmorency
dame de Turenne
vitrail à Chantilly

Montmorency

Recueil d'Arras, Visages d'Antan, divers

(contributions de Jean-Luc Delefosse, 03-04/2017)



Jean de Montmorency + après 1563
seigneur de Courrières, chevalier de la T. d'Or,
conseiller de Charles Quint puis de Philippe II,
Gouverneur de Lille, Douai, Orchies,
Grand-Bailli d'Alost.

En haut, ses grandes armes,
colletées de la Toison d'or.



Jean de Montmorency seigneur de Courrières,
ses grandes armes, colletées de la Toison d'or
telles qu'elles sont exposées à Saint-Bavon de Gand.
(Club d'Histoire Locale de Courrières, 62)

Montmorency

Recueil d'Arras, Visages d'Antan, divers

(contributions de Jean-Luc Delefosse, 03-04/2017)



Joseph de Montmorency

+ 1530 (Bologne, Ita) baron de Montmorency seigneur de Nivelles, Hubermont et Liedekerke (époux d'Anna van Egmond, comtesse de Buren ° 1502 + 1574).

ci-contre, ses armes (Nivelles) de la forme la plus dépouillée de celles de sa famille...



Philippe II de Montmorency-Nivelles

(VI de Hornes) ° 1526 + exécuté 05/06/1568

baron d'Altena et de Weert, seigneur de Nivelles et Moeurs, chevalier de la T. d'O, Gouverneur de Gueldres.

Ci-contre, ses grandes armes colletées de la Toison d'or.



Montmorency

Annexes (suite)



Philippe II de Montmorency-Nivelles (VI de Hornes)

à gauche, avec le comte d'Egmont
en bas : son exécution à Bruxelles
avec le comte d'Egmont

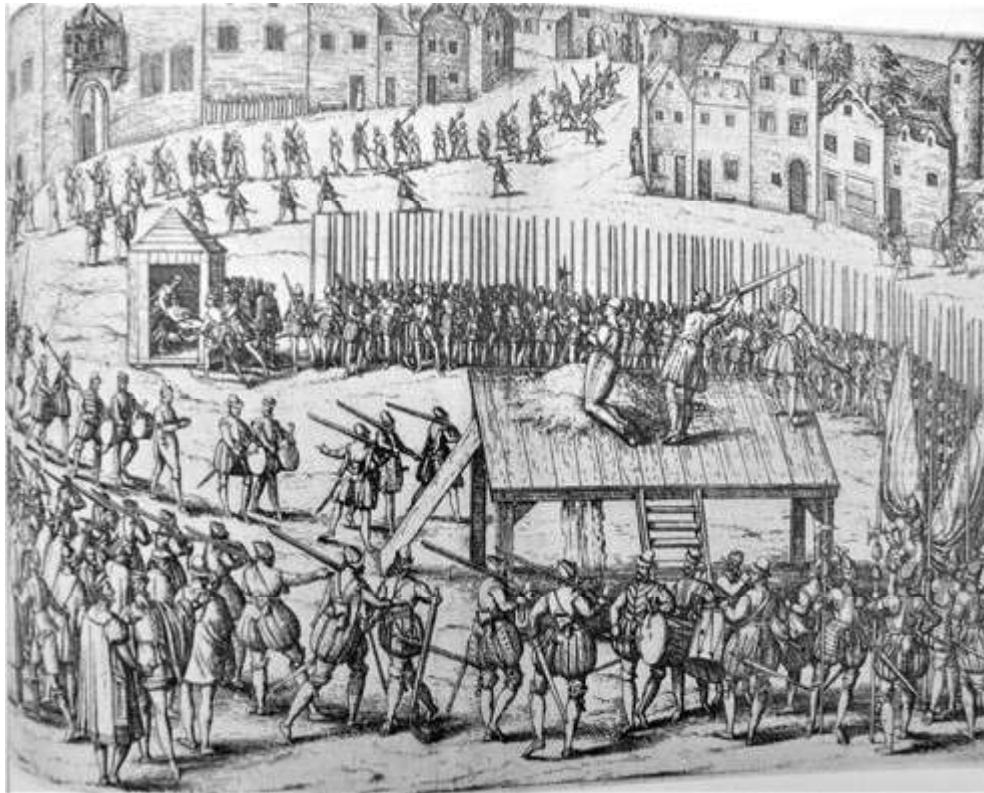

Anna Walburga (Walburgis) van Nieuwenaer ° 1522 + 25/05/1600
comtesse de Nieuwenaer, dame de Moeurs (Moers) (fille de Guillaume et d'Anne de Weert) ; épouse de Philippe.

A droite un portrait peint de la comtesse de Hornes.



de NIEUWART Anne Walburge



Montmorency

Annexes

(suite)



Floris de Montmorency ° 1528 + 14/10/1570 (Simancas, Valladolid ; étranglé. sur ordre de Felipe II) frère de Philippe ; baron de Montigny, Gouverneur & Grand Bailli de Tournai & Tournais, chevalier de la Toison d'Or (1559).



Antoine de Montigny, seigneur de Noyelles, Capitaine du château de Bouchain époux (05/06/1538) de **Jeanne de Montmorency**, dame de Barly



Jacques de Montigny

(à droite, ses armes)



Jeanne de Sailly

(à droite, ses armes), parents d'Antoine de Montigny



Jeanne de Montmorency + après 1576 (fille de Baudouin de Croisilles et d'Isabeau de Stavele) ép. 1558 **Gabriel de Jauche**, chevalier, comte de Lierde, seigneur de Mastaing

Montmorency

Annexe documentaire



Floris de Montmorency
° 1528 + 14/10/1570
(à droite, ses armes)



Guillaume de Montmorency
° 1531 & *Anne Pot* tombeau

Jean de Montmorency
1563 tombeau

Collections Gagnières



Montmorency

Annexe documentaire



Anne de Montmorency, Connétable de France en 1560
par François Clouet



Françoise de Montmorency, dite «La Belle Fosseuse» ° 1566
par F. Quesnel