

Bourgogne & Savoie (Gex, Ain), Gascogne, Foix, Béarn & Navarre

La Maison de **Grailly** est une famille noble originaire du pays de Gex (Ain), dans l'ancienne Bourgogne qui possédait aussi originellement des terres en Savoie.

Elle acquit successivement :
le *Capitat de Buch*, le comté de Foix, la vicomté de Béarn et la principauté d'Andorre (par le mariage en 1381 d'Archambaud de Grailly avec la future comtesse Isabelle de Foix), puis en 1479 le royaume de Navarre (à la suite du mariage en 1436 de Gaston de Grailly avec l'infante Éléonore, future reine de Navarre).

Rois de Navarre de la maison de Grailly :

François 1^{er} de Navarre (1479-1483)
Catherine 1^{re} de Navarre (1483-1517). Faute de descendance mâle, toutes ces possessions passèrent en 1517 à la maison d'Albret, en la personne du roi Henri II de Navarre.

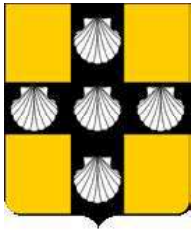

Grailly



Seigneurs de **Grailly**
& *Capitals de Buch*



Grailly



Grailly

(variante : Jean II)



Jean de Grailly
(1376)

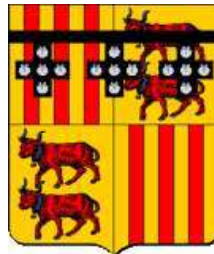

Grailly, captal de Buch
de la Maison de Foix-Béarn (branche cadette)
(et sa représentation : peinture murale)



Armes :

«D'or, à une croix de sable chargée de cinq coquilles d'argent»
(écu d'argent parfois en variante, peut-être d'origine)

Devise : «Qui m'aimera je l'aimerai»
(Gaston 1^{er} de Grailly-Foix, Captal de Buch)

Support : inconnu

Cimier : un col d'autruche d'argent (Grailly, barons de Rolle, ancien Armorial de Gex)

Sources complémentaires :

Base Roglo,
Héraldique et Généalogie (alliances Villemur, Albret, Affis),
Aquitaine Nobility (Grailly et Foix) dont :
AD64 : E423, Foix et Béarn «testament d'Archambaud de Greilli et d'Isabelle, comtesse de Foix» 1402 n° 18 ; E18,
E320 ; E319 11/05/1443 ; E434 02/01/1426,
AN : FR J878 II, n° 3 et 4 ; J880 N°27 ; J878, N°5 ; J893, n°17.
Piccard (liens Grailly de Ville-Le-Grand et de Foix), Gardeau (fiefs Grailly et Saint-Symphorien),
Archives Tarn-et-Garonne : A297 f° 1060v ff,
BN : Périgord 53 f° 162 ff ; 54 f° 220, etc.,
Dictionnaire de la Noblesse (F. A. Aubert de La Chesnaye-Desbois, éd. 1775, Héraldique & Généalogie),
«Jean 1^{er} de Grailly, un chevalier européen» (d'Henri Buathier),
Contribution de Jesus Godina Llop (2019), Sylvie de Cardenal (09/2024)

Grailly

Origines

Gérard de Grailly fl 1070/1120
chevalier, seigneur de Gr(a)illy
et de Rolle

? **Richard de Grailly**
compagnon de Guillaume
de Normandie
«Le Conquérant» (1066)

La famille de Grailly semble être originaire de Grilly dans l'Ain, au Pays de Gex, près du Lac de Genève (Grilly se décline en Greyli, Greli, Greely, etc., mais c'est finalement la forme Grailly qui a prévalu). De leurs fiefs d'origine on ne connaît vraiment que Grilly, Arbère, Sauverny (Ain) Rolle, Ville-Le-Grand, Arnex, Founex et Marnex (Vaud, Suisse) ainsi que les droits qu'ils possédaient sur Gingins et Coinsins (Vaud) faisant d'eux les vassaux des comtes de Genève pour leurs biens en pays de Gex et ceux des seigneurs de Rangins pour Vaud. C'est **Jean de Grailly** qui - après un périple par l'Angleterre (~1250) - implante sa famille en Aquitaine avec Bénéauge(s) pour principal lieu de résidence et aussi Gurçon (ancien Gurson : Carsac de Gurçon, 24).

Jean 1^{er} de Grailly fl 1100/1150
chevalier, seigneur de Gr(a)illy
et de Rolle

tige des **Gesly, barons
de Manchester**

Jean (Jeannin) II de Grailly
fl 1165/1194 chevalier,
seigneur de Gr(a)illy et de Rolle

Pierre 1^{er} de Grailly fl 1200/1230 chevalier,
seigneur de Gr(a)illy et de Rolle
plusieurs alliances (au moins 3)
ép. **2) Béatrix de Mont** (fille de Louis)

? **Jacques de Grailly**
chanoine de Lausanne et Sion
(1215-1245), moine à Lutry (1263)

? **Rodolphe de Grailly**
dans la suite du comte
Amédée IV de Savoie (~1233)

**1) Guillermine (Guillauma)
de Grailly** ° ~1240
ép. **Guillaume Roussel
de Saint-Symphorien** fl 1220

**Jean Roussel
de Saint-Symphorien**
ép. dès 27/09/1280 **Clair(e)monde
de La Motte (ou de Lamothe)**,
dame de Landiras (fille de Gaillard
de La Motte, seigneur de Landiras
(33), co-seigneur de Roquetaillade
(33) + après 1328, et d'Isabele
de Landiras)

Gaillard de Saint-Symphorien
seigneur de Landiras

2) Jean 1^{er} (III) de Grailly ° ~1220/30 + après 06/06/1303 (~10/1303, Grenade-sur-Garonne, près de sa petite-fille Catherine) (teste 1) 09/04/1301 et 2) 06/06/1303) chevalier, seigneur de Gr(a)illy (01, Pays de Gex), Gurson (24), Fleix (ou Flex, Le Fleix, 24 ?), du Puy de Chaslus (ou Chaylus), Sainte-Croix de Villagrands (ou Villegrand ou Villagrands, Ville-La-Grand, Haute-Savoie, Genevois), Rolle (sur le Lac de Genève) et Lavaux (Vaud), s'établit en Aquitaine où il devient chevalier, conseiller & homme de confiance du Prince Edward et seigneur de Bierne (Byere), Scorbien (Scorbien), Artige et Affremeyre (~1250 après un séjour en Angleterre ; le roi Edward lui fait don de ces fiefs 20/03/1261 contre hommage et le don d'une paire d'éperons dorés à remettre au Roi annuellement à Pâques), co-seigneur de Langon (33) & vicomte de Castillon (-La-Bataille, 33, début 1266) (places confisquées par le Prince Noir sur les Bouville) & vicomte de Bénéagues (Arbis, 33, place qu'il restaure en 1267 et où il séjourne ordinairement) et seigneur d'Illats et du Salins de Bordeaux (dons du Prince Noir, 1266), fait tuteur du Manoir de Heighton (10/06/1262, Sussex, Rape de Pevensey), seigneur de Captieux (Béarn, donation confirmée 10/08/1282), Sénéchal de Guyenne (Gascogne, entre 02 & 10/1266 - ~11/1268 puis un peu avant 27/09/1278 (avec l'Agenais) & 18/08/1280 (Gascogne, Agenais, Limousin, Périgord, Quercy & Saintonge), confirmé (1283) jusqu'à la fin 1286), Ambassadeur pour Henry III et Edward 1^{er} auprès des Cours européennes (France, 05/03/1267), croisé (1270/71), Sénéchal de Jérusalem (dès 1272 & à nouveau en 1289) et capitaine d'une troupe franque croisée en Syrie (1272-1273), en procès & en semi-disgrâce auprès du Roi d'Angleterre (1289), Recteur du Comtat-Venaissin (Etats du Pape, 06/01/1290 & à nouveau 1295 - fin 1297) (ses armes : «D'or à la croix de sable chargée de 5 coquilles d'argent» ; pour cimier : un col d'autruche d'argent)
ép. ~1258/60 ? **Béatrice Rousseau (ou Roussel) de Saint-Symphorien** ° ~1240 + après 1303 (citée au testament de Jean 1^{er} en 1303 : en hérite le château de Grilly ; peut-être veuve d'un 1^o mariage d'où une fille : Clémence)

postérité qui suit (p.3)
& annexes Alliance **Saint-Symphorien** (p.28)

**3) Jordane
(Jourdaïne)
de Grailly
dite «de Vevey»**
fl 1250
ép. **Bertrand
de Caumont**
fl 1275/1310
(ou Jacques
de Saint-Oyen ?
ou Jean
de Mont ?)

postérité
**Guillaume
& Simon**

Grailly

2

Jean 1^{er} (III) de Grailly
et Béatrice Rousseau (ou Roussel) de Saint-Symphorien

Pierre 1^{er} de Grailly ° peu avant 1260 + entre 21/12/1289 et 27/03/1290 (*teste 09/1289*) écuyer puis chevalier (*dès 1279*), seigneur de Grailly, vicomte de Bénauges et Castillon, seigneur de Landiras, Sénéchal du Bazadais (1287)
(*accueille la Princesse de Salerne pour le roi d'Angleterre ; reçoit de ce Roi de nombreux privilèges*)

ép. 1) 1282 **Thalèse (Talesia) de Bouville (depuis Beauville)** ° ~1265 + dès 1286 (*avant 08/06/1287*) (*teste 08/04/1285 au Pays de Gex*)
(prob. fille d'Arnaud ou Izarn, co-seigneur de Sainte-Bazeille (47) ; *descendante des anciens vicomtes de Bénauges et Castillon*)

ép. 2) ~1287 **Rubéa (Rose) d'Astarac** ° ~1255 + dès 1287 (fille de Bernard III, comte d'Astarac, et de ? de Comminges) > s.p.

Pierre 1^{er} recouvre les biens de son père après paiement d'une amende de 3.000 £ tournois en 06/1289

? de Grailly
? de Grailly
Etienne de Grailly + 1303
Guiraud de Grailly + 1307

Jean de Grailly
fl 1303 + 1322 (*teste 1303*)
seigneur de Langon,
Fleix et Gurson

sans postérité
(*lègue biens et titres à ses neveux Pierre et Catherine*)

jumeaux

1) Catherine de Grailly ° 1285/86 + 1340 (*teste 1333 en faveur de son frère Jean et de son neveu Jean*) baronne de Sainte-Bazeilles et Landairon (*comme seule héritière de sa mère*), dame de Lamothe, Langon, Gurson et du Fleix (*aveu dès 1303 & avant 1312 au roi Edward 1^{er}*)

ép. 1) (c.m.) 30/10/1299 (Agen) **«Jordanet» Jourdain de L'Isle-Jourdain dit «de Casaubon»** + 07/05/1323 (*pendu*) seigneur brigand de Sainte-Bazeilles et de Landerron (fils cadet de Jourdain V et de Guillemette de Durfort, dame de Clermont-Soubiran)

ép. 2) 1326 **Arnaud de Durfort** ° 1295 + 1339

ép. 3) 1339 ? **Amanieu de Pellegrue**, seigneur de Soumensac

sans postérité

1) Pierre (Pey) II de Grailly ° 1285/86 + dès 04/05/1357 (*teste 1356*) seigneur des mêmes terres et de Landiras, Captal de Buch (1307), chevalier de l'Ordre de La Jarretièrre, sert les Anglais sous Henry de Lancastre (*siège de Bergerac, 1345*), nommé (3^e/25,1350) chevalier de l'Ordre de La Jarretièrre (*achète La Mothe-de-Buc, achève la Bastide de Cadillac*)

ép. 1) 01/09/1307 **Assalide de Bordeaux** ° ~1283/90 + après 02/04/1329 (*test. 13/05/1309 & 02/04/1328*) Captaline (*ou Captalesse*) de Buch (*succède à son frère Pierre VI de Bordeaux*), dame de Puy-Paulin et Castelnau-du-Médoc (fille de Pierre V Amanieu de Bordeaux dit «Lo Podrome», Captal de Buch, seigneur de Puy-Paulin et Castelnau + 1328, et de Comtor ; veuve de Bertrand de l'Isle-Jourdain, seigneur de Mauvezin (32), Montagnac et Carbonne + 1306)

ép. 2) 31/12/1328 ou 1329 ? **Rosemurge (alias Aremburge, Erembourg) de Périgord** ° ~1310 (*teste 1366*) (fille d'Hélie VII «Tallairan», comte de Périgord, et de Brunissende de Foix ; veuve de Jacques Via de Villemur (*alias de La Vie*) ép. (c.m.) 13/06/1319) + 1328)

2) ? de Grailly (fille)
fl 1290
ép.

Olivier II Achard
fl 1280/1345

1) Jean (Johan) II de Grailly ° ~1310 + après 1343 (Bordeaux) (*teste 31/03/1343*) Captal de Buch, vicomte de Bénauges et Castillon, seigneur de Grailly, Fleix, Puy-Paulin, Sainte-Croix de Villagrand, Rolle, Langon et Castelnau-du-Médoc («D'argent à une croix de sable, chargée de 5 coquilles d'argent»)
ép. 03/03/1328 **Blanche de Foix-Béarn** ° ~1240 + après 07/08/1363 (*test.*)
(fille de Gaston 1^{er}, comte de Foix, et de Jeanne d'Artois)

1) Brunissende de Grailly ° ~1315 + 1374
ép. 1336 (ou 1345 ?) **Bernard (ou Béraud) II d'Albret**, seigneur de Veyrès, Verteuil et Rions + après 24/12/1374

1) Jeanne de Grailly ° ~1315
ép. 1331 **Senebrun de Lesparre**

> Enfants du 2^e lit (cf. p.4)

Gaston de Grailly ° 1330 + 1362 (*victime de la Peste Noire*) Captal de Buch, vicomte de Bénauge, seigneur de Grailly, Fleix, Puy-Paulin, Sainte-Croix de Villagrand, Rolle, Langon et Castelnau

sans postérité

Jean (Johan) III (IV) de Grailly ° ~1331 + 07/09/1376 (emprisonné au Temple de Paris) (*teste 1367/69 en faveur de son oncle Archambaud et distribue 40.000 écus d'or de legs particuliers*) Captal de Buch, comte de Bigorre (1339, donation d'Edward III), croisé en Prusse (avec Gaston Phoebus de Foix), chevalier de la Jarretièrre, X 1356 à Poitiers contre le Roi de France, Connétable d'Aquitaine (participe à l'écrasement d'une Jacquerie à Meaux en 1358), fait prisonnier à Cocherel avec son oncle Archambaud (1364), conclut la paix entre la France et la Navarre, fait prisonnier à Soubise (*refuse sa libération contre la promesse de ne plus porter les armes contre la France*)

ép. 27/11 et 05/12/1350 (Cazeneuve, Préchac, 33) **Rose d'Albret** ° ~03/1341 (fille de Bernard Ezi IV, seigneur d'Albret, et de Mathe d'Armagnac) > sans postérité (*sauf un fils naturel : Jean, Bâtard de Grailly*)

Marguerite de Grailly

Grailly

< Enfants du 1° lit
(cf. p.3)

3

Pierre II de Grailly
et 2) **Rosamburge (alias Aremburge)**
de Périgord

2) **Archambaud de Grailly** ° 1330/45 + 23/02/1412 (*teste 1399 & 25/01/1402*)
baron de Gurson (*Saint-Martin de Gurson, Carsac, 24*) (*dons de son père en 1356*)
puis succède à son neveu (1369/76) comme Captal de Buch, seigneur de Grailly,
comte de Foix (1398) et de Bigorre, Lavaux et Longueville (*-sur-Scie, 76*),
vicomte de Bénauges & Castillon (*act. Castillon-La-Bataille, 33*), seigneur de ou du Fleix,
Puy-Paulin, Sainte-Croix de Villagrands, Rolle, Langon, Castelnau, Meille(s) (*Maella, province de Saragosse/Zaragoza, Aragon*), Bachevele, Cadillac, L'Isle, Saint-Georges,
La Trayne, Pomiers, Podensac et Hausos, Sénéchal d'Aquitaine pour le Roi
d'Angleterre, fait prisonnier à Cocherel, emprisonné à Paris (11/12/1372)
ép. 20/08/1381 (*Civrac, dispense papale*) **Isabelle de Foix** ° avant 02/11/1361 (~1360)
+ peu avant 27/02/1428 (*inh.*) (*teste 1402*) héritière puis comtesse de Foix
(1398-1426, *succède à son frère*) et de Bigorre, vicomtesse de Béarn (1398),
Castelbon (*Castellbo, Catalogne*), Marsan, Lautrec, Gévaudan, Oloron, Brulhois
et Gabarret, dame de Montcada et de Navailles (64) et Sault (fille de Roger-Bernard II,
comte de Foix, vicomte de Castelbon (*Castellbo, Catalogne*), et de Géraude de Navailles)

postérité qui suit (p.5)

Grailly-Foix-Béarn,
2° *Maison des comtes de Foix*

2) **Blanche de Grailly**
2) **Gaston de Grailly**
2) **Jehanne de Grailly**
2) **Bernard, Bâtard**
de Grailly, dit
«de Bénauges»

2) **Rogette (ou Rosette)**
de Grailly ° ~1335
ép. **Aymeric III**
de La Rochefoucauld ° après 1309
(ou 1320 ?) + 16/09/1362 seigneur
de Marthon, Blanzac, Cellefrouin
et Bayers, capitaine du Languedoc
(fils de Gui VII de La Rochefoucauld
et d'Agnès de Culant ; veuf
de Marguerite de Barbezieux)

postérité
(*Gui de La Rochefoucauld*)

2) **Roger 1^{er} de Grailly**
dit «de Castillon»
° ~1340/45 + après 1403
seigneur de La Lande
(Sainte-Colombe
de Castillon, 33)
ép. ~1370 **Anne**
de Cantaloup
° ~1350/55 + ~1403

postérité
qui suit (p.22)

Grailly

Foix-Béarn

4

Archambaud de Grailly
et Isabelle de Foix

Jean IV de Grailly (V) (1^{er} de Foix) ° 1382 + 03-04/05/1436 (*Mazères, 09*) (*teste 09/10/1429*) comte de Foix (1412, 1436) et de Bigorre (1415), vicomte de Béarn, Lautrec (1425), Castelbon et Villemur (1412, *par acquisition*), etc., Gouverneur du Dauphiné (1416) puis du Languedoc (1425, 1434)
ép. 1) (c.m.) 15/05 & 12/09/1402 (*Olite*) **Jeanne (Juana) d'Evreux-Navarre** ° ~1382/86 + 07/1413 héritière de Navarre (03/12/1402)
(fille de Charles III d'Evreux «*Le Noble*», Roi de Navarre, et de Doña Léonor de Castilla)
ép. 2) (c.m.) 25/02 & 01/03/1423 ns **Jeanne d'Albret** ° ~1403 + ~1434/35
(fille de Charles 1^{er}, seigneur d'Albret, Connétable de France, et de Marie de Sully-Craon)
ép. 3) (c.m.) 19/03 & 04/1436 **Juana de Aragon (Jeanne d'Urgel(I))** ° 1415 (*Sijena*) + ~1445/46 (fille de Jaime II, comte d'Urgel, et d'Isabel de Aragon ; ép. 2) Juan Ramon Folch III, 5^e comte puis 1^{er} duc de Cardona (1482), Connétable d'Aragon > *dont postérité*
X) Mondinotte d'Albret ? Y) liaison avec ? Z) liaison avec ? W) liaison avec ?

Gaston 1^{er} de Grailly (IV de Foix)
° 1383 + après 1455 (*Maella, Aragon*) comte de Bénauges, Captal de Buch
ép. 10/04/1410 **Margalide (Marguerite) d'Albret** + 1453 (*Bordeaux*)
X) liaison avec ?

détails & postérité qui suivent
(p.12) des [comtes de Candale](#)

postérité qui suit (p.6)

Mathieu de Grailly (de Foix) ° ~1385 + 12/1453
comte de Comminges, seigneur de Serrières, Gouverneur du Dauphiné, sert le duc de Bourgogne et l'Angleterre, rallié au Dauphin dès 1422

ép. 1) 16-25/07/1419 sa cousine (*au 3^e degré*)

Marguerite de Comminges, comtesse de Comminges
° 1363 + après 06/06/1443 (*Poitiers*) (fille de Pierre Raymond II, et de Jeanne de Comminges ; veuve de 1) Jean III, comte d'Armagnac et de Rodez ; puis de 2) Jean II d'Armagnac, comte de Pardiac, vicomte de Fézensaguet)
ép. 2) 1446 **Catherine de Coaraze** ° 1421 + après 1453 (*1487 ?*) (fille de Raymond-Arnaud de Coaraze, baron d'Aspet ; ép. 2) (c.m.) 17/05/1460 Jean 1^{er} de Caraman, vicomte de Caraman (*Carmaing*), seigneur de Négrepelisse et Launac + 29/11/1479)
ép. 3) **Ismène de Lietsagua & X) liaisons ?**

Pierre 1^{er} «Le Vieux» de Grailly (de Foix)
° 1386 + 13/12/1464 (*Avignon*) Franciscain à Morlaas, Evêque de Lescar (1405-1426) puis de Comminges (1426-1433), encore de Lescar (1433), Administrateur de l'Archevêché de Bordeaux (1438-13/12/1464), créé Cardinal (1408, *par l'anti-Pape Benoît XIII ou par le Pape Grégoire XII ?*, au titre de *Saint-Etienne in Monte Coelio*), suscite la fin du schisme en faisant reconnaître Martin V, Archevêque d'Arles (1450) et d'Auch, Administrateur de l'Evêché de Dax (05/07/1451), Evêque de Dax (1455), résigne en faveur de son neveu (18/05/1459), Evêque d'Albano et de Tarbes (1462) (*fonde le Collège de Foix à Toulouse*) (armes : «*Ecartelé : aux 1 & 4, d'or, à trois pals de gueules ; aux 2 & 3, d'or, à deux vaches de gueules, accornées & clarinées d'azur*»)

Archambaud de Grailly (de Foix) surnommé «Chevalier Sans Peur»
° 1387 +X 10/09/1419 (*ass. à Montereau, avec Jean sans Peur*) seigneur de Mant, Navailles, Samadet et Montségur, Chambellan du Roi puis de Jean, duc de Bourgogne
ép. 1) ~1405 **Sancha Jimena (Sancie, Sança) de Cabrera** + 1474 (fille de Bernardo ou Bernat IV, vizconde de Cabrera et Ossona, comte de Modigo ou Modica (*Sicile*), et de Timbor de Prades)
ép. 2) 16/07/1419 **Maragde**, comtesse de Comminges + 08/1443

?) Blanche, Bâtarde de Béarn
ép. avant 1404 **Bernard Amiel de Villemur** + avant 1442 seigneur de Saint-Paul de Jarrat et de Pailhès

?) Jean de Grailly
seigneur de Castillon et Lavagnac

postérité des [seigneurs de Grailly](#) éteinte au 6^e degré dans **Jean**, seigneur de **Jalez** qui ép. (c.m.) 06/01/1666 **Blanche de Castaigné** (d'où Jacques, officier de Marine en 1682 et 3 autres fils)

2) Jeanne de Foix (*teste 1511*)
ép. 17/06/1460 **Jean II de Foix-Carmain** + après 1511 vicomte puis 1^{er} comte de Caraman, baron de Saint-Félix (H^{ie} Garonne) (ép. 2) Jeanne de La Tour de Boulogne)
ou **Jean 1^{er}, seigneur d'Andoins ?**

2) Marguerite de Foix
ép. (c.m.) 05/11 et 23/11/1471 **Antoine de Bonneval** ° ~ 1440 + 28/09/1505 (Coussac-Bonneval), Gouverneur du Haut & Bas-Limousin

X) Jeanne Catherine de Foix + après 1470
ép. 1470 **Jean**, seigneur de Château-Verdun
X) Jean-Baptiste de Foix, Bâtard de Foix, + 26/10/1501 (Comminges) Evêque de Dax (30/05/1459) puis de Comminges (09/05/1466), Abbé de Saint-Savin de Lavedan (armes : «*Ecartelé : aux 1 & 4, parti a) d'or à trois pals de gueules ; b) d'or à deux vaches de gueules, accornées & clarinées d'azur ; aux 2 & 3, de gueules, à quatre otelles d'argent, posées en sautoir (Comminges)*»)

Isabeau (Isabelle) de Foix
dame de Navailles et Samadet
ép. (c.m.) 21/11/1427
Jean 1^{er} de Carmain, vicomte de Caraman ° 1400 + 29/11/1479 (*Coaraze, 64*)
Sénéchal (fils d'Hugues et de Béatrix de Pérille)
postérité [Foix-Caraman](#)

5

Jean IV (V) de Grailly (1^{er} de Foix)
 et 1) **Jeanne d'Evreux-Navarre**
 et 2) **Jeanne d'Albret**
 et 3) **Juana de Aragon (Jeanne d'Urgel)**
 X-Z) liaisons avec ?????
 X) **Mondinotte d'Albret ?**

La Reine douairière d'Aragon, veuve du roi Juan 1^{er} dans une lettre du 20/01/1411 à Jean IV de Foix-Grailly s'engage à lui restituer Castellvi de Rosanes et Martorell (terres confisquées sur son oncle maternel Mathieu de Foix) dès l'accession de ses enfants au trône d'Aragon : ce retour sera effectif avec son 3^e mariage.
 La vicomté de Castelbon lui est donnée formellement par ses parents (donation du 02/03/1406) par lettres du Bailli de Vich. Il en prend possession 24/04/1406. Il devient comte de Foix (succède à sa mère par un agrément du 22/02/1412) et comte de Bigorre (par agrément avec Bernard VII en 1415, reconnu par le Roi de France par Lettres Patentes du 18/11/1425). Il est investi par le Roi en 1425 de la vicomté de Lautrec. Il achète la vicomté de Villemur. Il est en outre vicomte de Marsan, Gabardan et Nébouzan.

2) **Françoise de Foix**
 ° après 1422
 ép. **Claude de Savoie**

2) **Gaston IV de Foix** ° 26/02/1423 (Peteghem, Flandres) + 25/07/1472 (Roncesvalles) (& teste là le 21/07) comte de Foix (1436-1472), de Bigorre, de Roussillon et de Cerdagne, vicomte de Béarn et de Villemur (1436-1473), Pair de France (par Lettres 08/1458), X lors de la reconquête (prises de Tartas (1442), Mauléon (1449), Saint-Sever et L'Isle-en-Dodon), Lieutenant du Roi en Guyenne sous le comte de Dunois (prises de Dax, Bayonne et Bordeaux 1453, Castillon, Médoc, Cadillac) (hommages au Roi pour Foix, Bigorre, Nébouzan, Villemur et Lautrec 02/04/1442 puis 30/12/1461)
 ép. (c.m.) 22/12/1434 & 30/07/1436 **Léonor de Aragon y Navarra**, infante, Régente (nommée par son père en 1464 Lieutenant-Général du Royaume) puis Reine de Navarre (Leonor 1^e, 1479), Infante d'Aragon ° 12/01 ou 02/02/1426 (Olite, Navarre) + 12/02/1479 (Tudela) (fille de Juan II, Roi de Navarre, Infant puis Roi d'Aragon, et de Doña Bianca, Reine de Navarre) (elle désigne 10/02/1479 son petit-fils François Phoebus de Foix comme son héritier à la Couronne de Navarre)

2) **Pierre de Foix** + 09/1454 (Bridère) vicomte de Lautrec et de Villemur, sert à la reconquête (prise de Mauléon, siège d'Acq 1451, sièges de Bayonne et de Cadillac, 1453), sert sous le comte de Dunois lors de l'entrée à Bordeaux
 ép. 23/07/1449 **Catherine d'Astarac** (fille aînée de Jean III, comte d'Astarac, et de Jeanne de Barbazan)

X) liaison avec ?
 postérité qui suit (p.7)

postérité qui suit (p.9)

V) **Jean de Béarn**
 bâtard légitimé,
 ° ~1412 + ~1436/44
 baron de Miossens,
 Sénéchal de Béarn
 ép. dès 14/08/1436
Aigline (ou Angeline)
 de Miossens, dame
 de Miossens

postérité
 qui suit (p.10)

W) **Bernard de Béarn** + 09/1469 bâtard légitimé,
 seigneur de Gerderest (par achat dès le 07/05/1453 à sa belle-soeur Brunissende de Viella de Gerderest ; 5^e baronnie de Béarn),
 La Bastide, Villefranche, Mur, Castagnède (64)
 Sénéchal des Landes («des Lannes», 08/05/1433)
 ép. 1) (c.m.) 03/02/1433 ns **Catherine de Viella**,
 dame de Gerderest + dès 1452 (fille de Raymond, seigneur de Viella, conseiller & Chambellan du Roi, et de Mondinotte de Gerderest)
 ép. 2) (c.m.) 01/01/1453 ns **Isabeau de Gramont**, dame & baronne de Gramont (Bidache, 64), Bidache, Bergouey, Gabaston, Roquefort et Tursan + 1484 (fille de François, seigneur de Mussidan (24), et d'Isabeau de Montferrand ; ép. 2) Pey d'Aspremont, vicomte d'Orthe ; & ép. 3) 1476 Aimery du Puch, seigneur de Gabaston, Roquefort, Tursan et Blagnac + après 1488)
 ép. aussi ? **Praxède de Caramany ?**

postérité qui suit (p.11)
 tige de la branche de **Béarn-Bonasse**
 & des **seigneurs de Gerderest**

X) **Isabelle de Béarn**
 ° ~1430 + après 22/08/1487
 bâtarde légitimée
 ép. (c.m.) 11/05/1443 (Saint-Loubouer, 40)
Bernard de Cauna, chevalier, baron de Cauna, Mugron, Mauco, Poyaler, Aurice, Escoubès et Toulouze
 (en partie) ° ~1415 (Cauna, 40) + 1487/92
 Capitaine du château de Pau

postérité inconnue

Y) **Diane de Béarn**
 bâtarde légitimée
 ép. 1439
Mathieu de Lescun

Z) **Pierre de Béarn**
 bâtard,
 Abbé de Sainte-Croix
 et de Saint-Pierre
 à Bordeaux

Gaston II de Foix ° ~1443/44
+ 23/11/1470 (Libourne, 33)
Prince de Viana, vicomte de Castelbon
ép. (c.m.) 04/01 et 11/02 & 07/03/1461
(Lescar) **Madeleine de France (de Valois)**
° 01/12/1443 (Tours) + 24/01/1495
(Pamplona) (fille de Charles VII,
roi de France, et de Marie d'Anjou ;
veuve de Ladislas d'Autriche,
roi de Bohême-Hongrie)
*détail et postérité des Rois de Navarre
qui suivent (p.8)*

Jean de Foix ° ~1446 ou après
1450 ? + 05/11/1500 (Etampes)
Infant de Navarre, vicomte
de Narbonne (1468), comte
d'Etampes (1478) et de Pardiac,
prétendant au trône
de Navarre (1483-1497)
ép. 1476 **Marie d'Orléans**
° 19/12/1457 (Blois) + 19/12/1493
(Mazères, Ariège) (fille de Charles, duc
d'Orléans, et de Maria von Kleve)
*détails & postérité qui suivent (p.8) des
vicomtes de Narbonne*

Marguerite de Foix ° ~1449 ou après 1458 ?
+ 15/05/1486/87 (Nantes) Infante de Navarre
ép. 27/06/1471 (Clisson) **François II de Dreux**
° 23/06/1433 + 09/09/1488 (Coüeron ou Coiron)
duc de Bretagne (26/12/1458), comte de Montfort-
L'Amaury et de Richmond (26/12/1458), seigneur
de Houdan, Palluan, Châteauroux, Clisson
et des Essarts, comte d'Etampes (1438-1477)
et de Vertus (fils de Richard de Bretagne,
comte d'Etampes et de Marguerite d'Orléans,
comtesse de Vertus)
*postérité dont : Anne, duchesse de Bretagne
et 2 fois Reine de France*

Pierre II «Le Jeune» de Foix
° 07/02/1449 (Pau) + 10/08/1490
(Rome) Infant de Navarre, religieux
franciscain, Cordelier, Protonotaire
Apostolique (1473), Abbé de Sainte-
Mélaine de Rennes, évêque
de Vannes puis Administrateur
de l'évêché d'Aire, Cardinal
(18/12/1476 par le Pape Sixte IV,
au titre de Saint-Côme & Saint-
Damien), Archevêque d'Arles (1476),
vice-roi de Navarre

Jeanne de Foix
° après 1454 + après
10/02/1476 (Pau)
ép. (c.m.) 19 et 31/08/1469
(Lectoure) **Jean V
d'Armagnac,**
comte d'Armagnac
(1450-1473) ° 1420/21
+ 05/03/1473
(ass., Lectoure)
(fils de Jean IV, comte
d'Armagnac, et de Doña
Isabel de Navarre)

Catherine de Foix
° après 1460 + dès 1494
infante de Navarre
ép. 1469 son cousin **Jean
(alias Gaston II) de Foix**
+ 1500 (après 25/03)
comte de Candale et
Benauges, earl (titulaire)
of Kendal(l), vicomte
de Castillon, Captal de Buch
(fils de Jean de Foix, comte
de Benauges, earl of Kendal(l)
et de Margaret de La Pole
of Suffolk)
> cf p. 12

? **Gaston de Foix**
Evêque d'Oloron
(1538-~1542,
succède à Jean Salviati)

Marie de Foix
° après 1452 + 1467
ép. 19/01/1465
**Guglielmo VII (ou X ?)
Palaiologos,** marchese
di Monferrato ° 19/07/1420
+ 28/02/1483 (fils de
Giangiacomo di Monferrato,
et de Jeanne de Savoie)

2) Jean de Foix
Abbé de Saint-Volusien
de Foix et de La Rèole,
Gouverneur de Basse-
Navarre et de Béarn,
chevalier d'Henri,
Roi de Navarre

**Isabel
de Foix**
° après 1462
**Léonor
de Foix**
° après 1466
+ jeune (*fiancée
au duc
de Medinaceli*)

X) Frédéric de Foix + 1537 *bâtard* de Béarn, seigneur d'Almenèches
(Normandie, don de son cousin, Roi de Navarre), Grand écuyer de Navarre
ép. ~1525 **Françoise de Silly**, dame du Fay-Cerisay + 1560 (fille
de François, seigneur de Longraye et d'Aimée de La Fayette ;
ép. 2) Jean de Bourbon, vicomte de Lavedan, seigneur de Malausse)
Jeanne de Foix + 1584 dame d'Almenèches,
dame d'honneur de Jeanne d'Albret
ép. 1553 **Armand de Gontaut**, vicomte du Rouzel, baron de Badefol(s),
seigneur de Saint-Geniès + après 28/09/1591 (*Andaux*)
Lieutenant-Général (1562), Sénéchal de Béarn, Gouverneur de Navarre

Jacques de Foix dit «Corbeyran» ° 1469 + 1500
(France) Infant de Navarre, comte de Cortes et de
Montfort, chevalier de Saint-Michel, X en Italie
ép. **1)** 28/03/1485 (*Tafala*) (*div. 1494*) **Doña Ana
de Peralta** (fille de Pedro de Peralta, 1° conde
de Santisteban y Lerin, et d'Isabelle de Grailly-Foix)
ép. **2)** 1495 **Doña Catalina de Beaumont**
(fille de Luis de Beaumont (*Navarre*), 2° conde
de Lerin, et de *Doña* Léonor de Aragon)
X) liaison avec ?

**X) Jeanne
de Béarn
Bâtarde
de Béarn**
ép. 1479
Jean d'Aure,
vicomte
d'Aster

**X) Jacques
de Foix**
+ 07/04/1535
bâtard
de Béarn,
Evêque
d'Oloron (1521-
1523) puis
de Lescar ?
(1534)

Grailly

Foix-Béarn & Rois de Navarre

Gaston II de Foix ° ~1443/44 + 23/11/1470 (*Libourne, 33, blessé à un tournoi*) Infant et Lieutenant-Général de Navarre, vicomte de Castelbon, Prince de Viana (*Prince de Viane, Aragon, 1462-1470*) ép. (c.m.) 04/01 et 11/02 (Lescar, 64, ratifié à Saint-Jean d'Angély) & 07/03/1461 **Madeleine de France (de Valois)** ° 01/12/1443 (Tours) + 24/01/1495 (ou 1486 ?) (Pamplona) (fille de Charles VII, roi de France, et de Marie d'Anjou ; veuve de Ladislas d'Autriche, roi de Bohême-Hongrie) (*tutrice de ses enfants 26/02/1462*) (*serment de fidélité 1462 pour son fils François-Phoebus ; hommage au Roi pour Foix, Bigorre, Marsan, Gavaudun, Nébouzan ; donne quittance 18/01/1485 à Jean Briçonnet, Receveur-Général des Finances, de 7.000 £ pour sa pension annuelle*)

7

Jean de Foix dit «Monsieur de Foix» ° ~1446 ou après 1450 ? + 05/11/1500 (Etampes) (*teste à Orléans 27/10/1500*) Infant de Navarre, vicomte de Narbonne (1468), comte d'Etampes (1478, *don du Roi*) et de Pardiac, Prétendant au Trône de Navarre (1483-1497, *suscite des troubles dans le Béarn à la mort de son neveu en 1483 ; transaction avec sa nièce à Tarbes 07/09/1497 contre une pension de 4.000 £*), chevalier de l'Ordre du Roi, X en Italie (conquête de Naples, Fornoue 06/07/1495) Gouverneur du Milanais et du Dauphiné (27/07/1498) (*hommage 27/05/1478 au Roi pour Etampes*) ép. 1476 **Marie d'Orléans** ° 19/12/1457 (Blois) + 19/12/1493 (Mazères, Ariège) (fille aînée de Charles, duc d'Orléans et de Milan, et de Maria von Kleve)

Grailly

Vicomtes de Narbonne

François Phoebus de Foix ° 1466 + 29-30/01/1483 (*empoisonné, Pau, par une flûte*) (*sous tutelle de sa mère jusqu'en 1472*), Prince de Viana (1470), comte de Foix et de Bigorre (1472), Roi de Navarre (12/02/1479-1483, *couronné à Pamplona 03/11/1481, entrée solennelle 09/12*), duc de Nemours, vicomte de Béarn (1473), Pair de France (*ses armes : « écartelé, aux 1 & 4 de Navarre ; au 2, de Foix ; au 3, de Béarn »*)

sans alliance ni postérité (teste en faveur de sa soeur)

Catalina de Navarra / Catherine de Foix ° 1470 + 12/02/1517 (Mont-de-Marsan, 40) Reine de Navarre (32°, 29/01/1483-25/07/1512, *couronnée à Pamplona 10/01/1494*) comtesse de Foix et de Bigorre, vicomtesse de Béarn (29/01/1483) et de Castelbon (reconnue par les Etats de Foix, Bigorre et Béarn 1482), duquesa de Gandia y Peñafiel, duchesse de Nemours et de Montblanc (ou Montbauc ?), comtesse de Ribagorza, Pair(esse) de France (*dépossédée 25/07/1512 par Ferdinand V «El Catolico», roi d'Aragon de la partie de son royaume située au sud des Pyrénées*) ép. (c.m.) 01/1484 (Orthez, 64) et 14/07/1484 **Jean II d'Albret** ° ~1469/70 (Séjour, 19) + 17/06/1516 (Mossains, Pau) seigneur d'Albret, comte de Périgord (26°, après 1481-1516) et de Dreux, vicomte de Limoges (27°, 1481), vicomte de Tartas (40), roi de Navarre (1484), comte de Penthièvre, comte de Gause (fils d'Alain, seigneur d'Albret, comte de Périgord et de Dreux, vicomte de Limoges et de Tartas, et de François de Blois, comtesse de Périgord, vicomtesse de Limoges)

*postérité **Albret-Navarre-Foix**,
alliances **Angoulême et Bourbon**
d'où Henri IV, roi de France
> cf Bourbon*

Gaston III de Foix ° 10/12/1489 (Mazères, Ariège) +X 11/04/1512 (*de 4 blessures graves à Ravenne, Italie*) comte d'Etampes (1500), comte de Foix, Roi titulaire de Navarre, vicomte de Narbonne (1500-1507), comte de Beaufort, créé duc de Nemours (19/11/1507) et Pair de France (*par échange, avec le Roi, du comté de Beaufort et de la seigneurie de Coulommiers, par Lettres Patentes du 19/11/1507, enregistrées le 14/01/1508*), X en Italie (*expédition de Gênes 1507, avant-garde à la bataille d'Agnadel 14/05/1509, réduction de Bologne, prise de Legnano 1510*), Gouverneur du Dauphiné et du Milanais, Général de l'armée royale, vainct les Suisses et délivre Bologne assiégée par Raymond de Cardonne, Vice-roi de Naples puis bat les Espagnols à Ravenne (*ses armes : «écartelé, aux 1 & 4, de Foix ; aux 2 & 3, de Béarn»*)

Germaine de Foix ° ~1490 + 15/10/1538 (Liria) reine d'Aragon (1506-1516) et reine de Valence, Sardaigne, Sicile, Naples, Castille, Léon, Asturies, Galice, reine titulaire de Jérusalem, duchesse de Nemours (18/08/1517), Pair(esse) de France (*Lettres 18/08/1517, enregistrées 14/02/1518*) ép. **1**) (c.m.) 18/03/1500 & 19/10/1505 (Blois) **Don Fernando II (ou V) «El Catolico»** ° 10/03/1452 (Sos, Aragon) + 25/01/1516 (Madrigalejo, Espagne) Roi de Castille et de Léon (Fernando V, 1474-1504), Roi d'Aragon (1479), Roi de Sicile (1479), Roi de Naples (Ferdinando III, 1504), Roi de Navarre (Fernando 1°, 1512-1514) (fils de Juan II, Roi d'Aragon et de Navarre, et de Doña Juana Enriquez, señora de Casarrubios del Monte y Arroyojolinos) ép. **2**) 17/06/1519 **Jean (Johann) von Brandenburg-Ansbach (Hohenzollern)** vice-roi de Valence (1515-1521) ° 09/01/1493 (Plassenburg) + 05/07/1525 (Valencia) (fils de Friedrich V «*der Ältere*» , Mgf de Brandenburg in Ansbach, et de Zofia de Pologne) ép. **3**) 08/1526 (Sevilla) **Fernando de Aragon, duca di Calabria (Aragon)** Principe di Tarento, vice-roi de Valence (1526-1540, où il s'entoure d'une Cour brillante et favorable aux Arts, Théâtre et Musique), chevalier de la Toison d'Or ° 15/12/1488 (Andria) + 26/10/1550 (Valencia) (fils de Federigo IV, roi de Naples et d'Anne de Savoie)

Grailly

Vicomtes de Lautrec

Armes de cette branche :

« écartelé de Foix et de Béarn
et, sur le tout, de Bigorre qui est :
« d'or, à 2 lions passants de gueules »
Odet, dernier vicomte de Lautrec,
portait : « Ecartelé, aux 1 & 4, de Foix ;
au 2, de Béarn ; au 3, de Comminges »

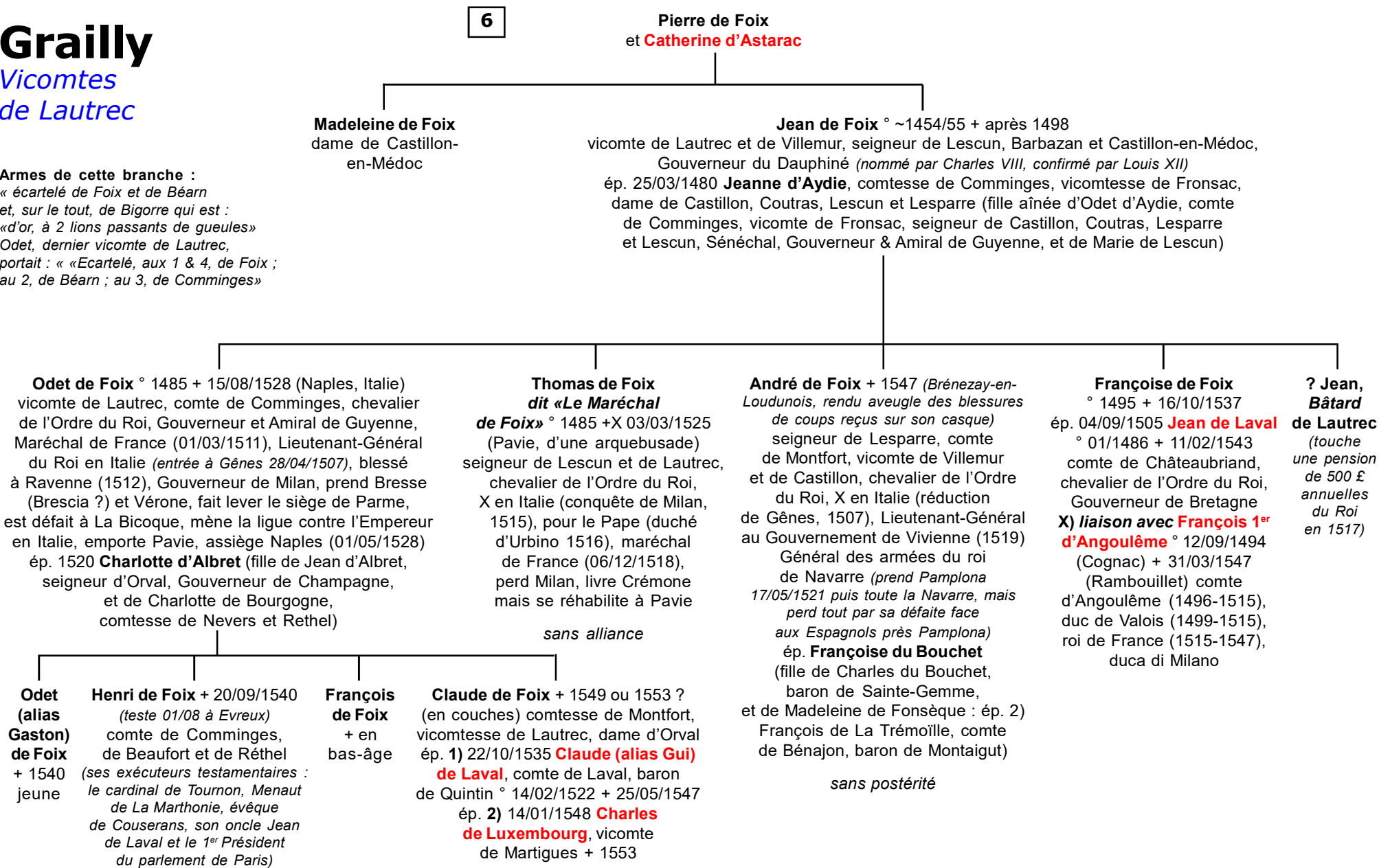

6

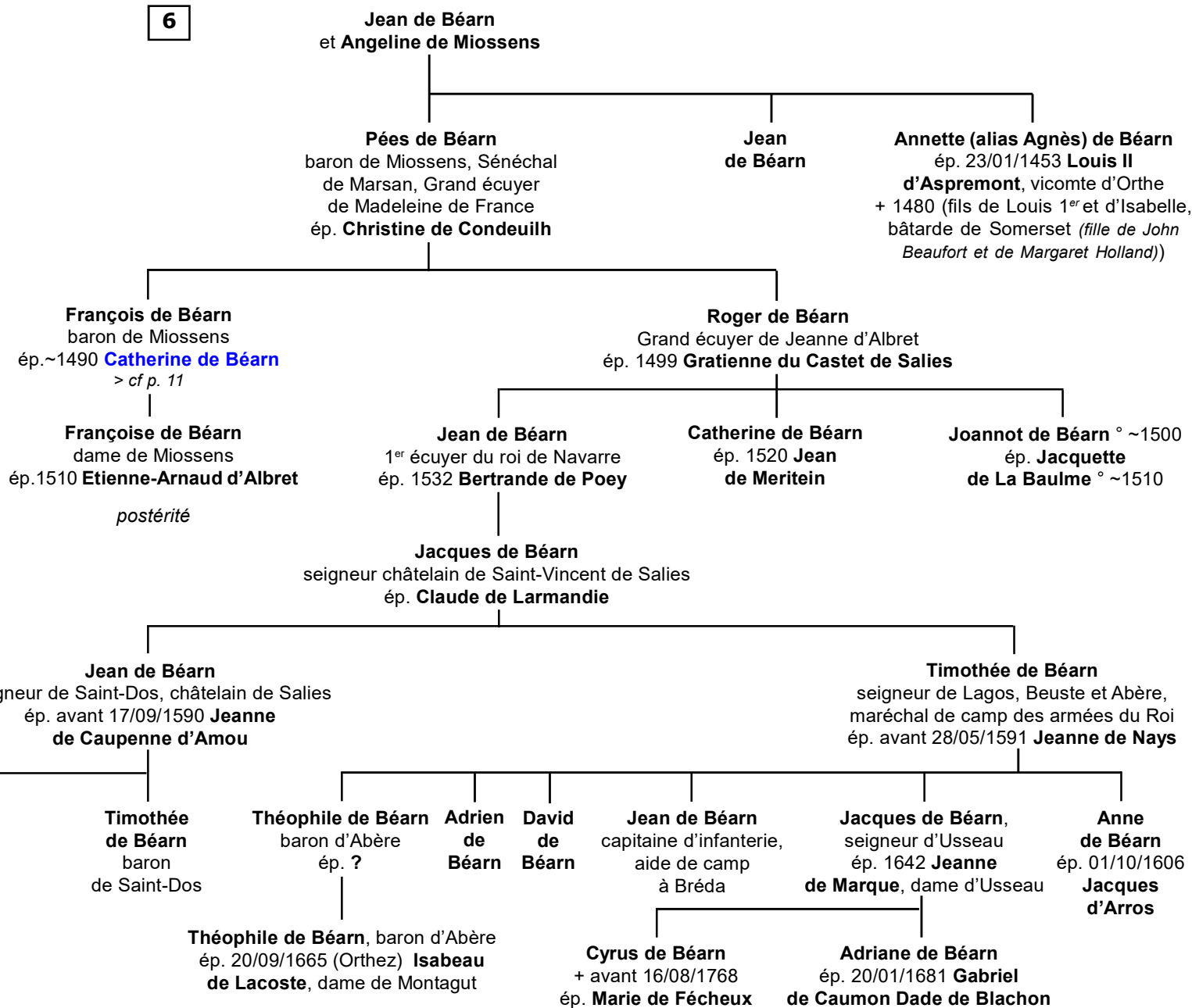

Grailly

Foix-Béarn
Béarn-Bonasse

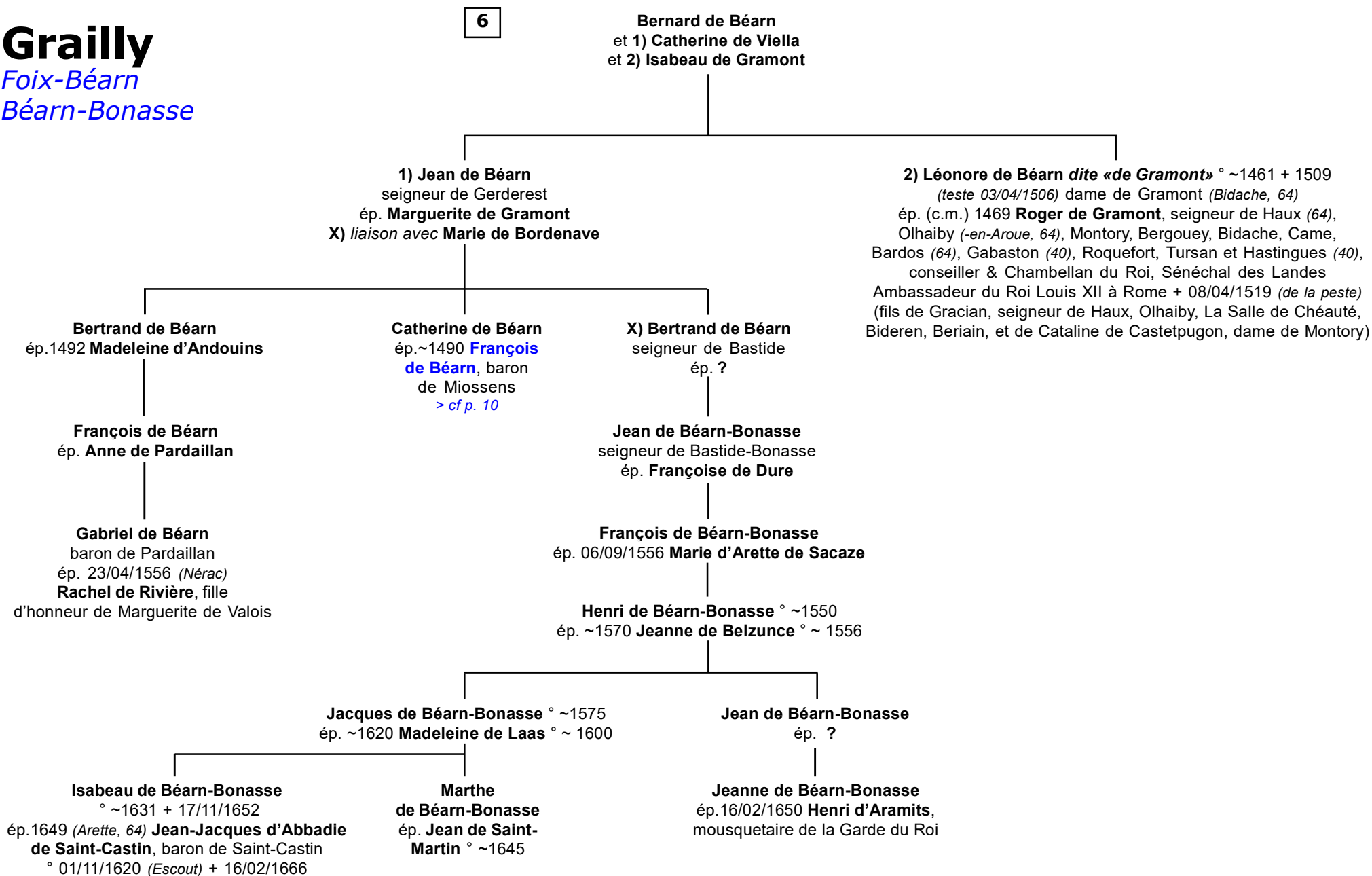

Grailly

Comtes de Bénauges, Candale & d'Astarac

Armes de cette branche :

«Ecartelé : aux 1 & 4, de Foix ;
aux 2 & 3, de Béarn, brisé sur le tout
d'un lambel à cinq pendants de sable
chargés chacun de cinq coquilles
d'argent»

5

Gaston 1^{er} de Grailly (IV de Foix) ° 1383 + après 1455 (*Maella, Aragon*) Captal de Buch, comte de Longueville (1421, don du Roi d'Angleterre, aveux 15/03/1428, 13/08/1432 ; *confisqué plus tard par Charles VII au profit de Dunois*), vicomte de Bénauges, seigneur de Grailly, Gurson, Sainte-Croix de Villagrand, Rolle et Maella (*tous les biens de sa famille en Guyenne, Bourgoigne, Gex & Aragon*), baron de Doazit (1439, échange avec *Louis d'Epouys*), X à Azincourt (côté anglais), chevalier de La Jarretière (ép. par *procuracion Catherine de France pour son maître Henry V*) (à la débâcle anglaise en Aquitaine, il vend au comte de Foix, Gaston, son neveu et au comte de Dunois par acte 20/06/1451 pour 84.000 écus toutes ses terres de Guyenne pour se retirer à Maella en Aragon)
ép. 10/04 ou 19/05/1410 **Margalide (Marie, Marguerite) d'Albret** ° 1380 + 1453 (Bordeaux) (teste 1453)
(fille d'Arnaud-Amanieu d'Albret, vicomte de Tartas)

X) liaison avec ?

Jean de Foix ° après 1410 + 1485 fait earl of Kendal(l) (*renonce à ce titre en Angleterre*) comte de Candale et Bénauges, Captal de Buch, vicomte de Castillon et de Maella (*Meilles en français*), chevalier de la Jarretière, fait prisonnier à Castillon (1453), renonce à s'établir en Angleterre (*guerres civiles, la famille Suffolk anéantie : il rachète 1461 des terres vendues par son père aux comtes de Foix et à Dunois, traite avec Louis XI 17/05/1462 et jouit à nouveau de ses titres et biens - enreg. Bordeaux 18/03/1477*)
ép. ~1440 **Margaret Kerdeston de La Pole Suffolk**

° 1426 comtesse de Candale (Kendal(l) + après 05/12/1485 (fille de Michael III (ou de John ?, ou de Richard ?, et de Marie dite «de Sicile») de La Pole, earl of Suffolk)

X) liaison avec ? Y) liaison avec ?
branche des comtes de Candale

? **Jeanne de Foix**
ép. (c.m.) 26/01/1426
Jean, baron de La Lande & de La Brède, seigneur de Beautiran ° 1409 + 1491 (Angleterre), maire de Bordeaux

Margaret de La Pole-Suffolk :
«D'azur, à la fasce d'or, accompagnée de trois têtes de léopard, coupées & écartelées d'azur, à la bande d'argent, chargée de trois vols de sable liés de gueules»

Isabeau de Foix ° après 1410 + 1459
ép. 1) 20/09/1425 **Jacques de Pons**, vicomte de Carlat et Turenne ° 1413 + 1474/75 (*sa seigneurie lui est confisquée pour crimes et unie à la Couronne par un arrêt de 01/1451*)
ép. 2) 1462 **Pedro Pérez de Peralta y Ezpeleta** ° 1415/20 + 1491/92 conde de Santisteban y Lerin, baron de Peralta et de Marcilla (01/03/1458), baron de Falces (10/03/1458) (fils de Don Pedro Martinez de Peralta, señor de Peralta y Andosilla (Navarre) et de Juana de Ezpeleta)

Agnès de Foix
ép. 1430 **Pierre Arnaud de Laminsans (alias Pey Poton de Lamensan)** ° après 1400 + après 1450 seigneur du Castandet

X) **Gaston, bâtard de Béarn**, Abbé de Belleperche, Doyen de Cadillac
X) **Jeannette de Béarn** ép. 1435 **Jeannot de Montferrand**
X) **Marguerite de Béarn** ép. 1418 **Pierre d'Anglade**, chevalier
X) **Jeanne, bâtarde de Béarn** ép. 02/08/1450 **Raymond Amanieu (Amanjeu) Andron** + dès 1476 seigneur de Lansac, Breuil, Testes et Béguey

Gaston II de Foix (teste 25/03/1500)
+ 1500 comte de Foix, Bénauges et Candale, vicomte de Castillon, Captal de Buch, baron de Doazit, Lieutenant-Général en Guyenne sous Pierre de Bourbon, seigneur de Beaujeu (1487) (*élevé dans la Maison de Gaston, comte de Foix ; fonde 1490 le Chapitre de Cadillac ; renonce lors de son 2nd mariage à son titre de Captal échu aux Albret par Rose, épouse de Jean de Grailly*)
ép. 1) 1469 **Catherine de Foix**, Infante de Navarre ° après 1460 + 1494 (fille puînée de Gaston IV, comte de Foix, et de Léonor de Aragon, reine de Navarre)
> cf p. 7

ép. 2) 30/01/1494 **Isabelle d'Albret** (fille d'Alain d'Albret, comte de Dreux, et de Françoise de Blois-Bretagne)

X) liaison avec ?

postérité qui suit (p.13)

Jean de Foix-Candale + après 1521 (test.) vicomte de Maella/Meilles, vicomte de Castillon, Fleix, Gurson, La Trène et Montguyon (*don de son père 17/09/1481, à réserve d'usufruit pour sa mère ; fait commuter son titre sur Fleix à Maella/Meilles par arrêt de 1505*), vice-roi de Roussillon et Cerdagne
ép. (c.m.) 04/12/1507 **Anne de Villeneuve**, marquise de Trans + 1566/67 (fille de Louis, 1^{er} marquis de Trans, et d'Honorade de Berre)

X) liaisons avec ?

postérité qui suit (p.19)
des **ducs de Randan**

Marguerite de Foix
ép. 14 92 **Lodovico II, marchese di Saluzzo** ° 29/03/1438 + 27/01/1504

Catherine de Foix + 1510
ép. 2611/1468 (Castelnau-du-Médoc) **Charles 1^{er} d'Armagnac** ° 1425 + 03/06/1497 (Castelnau-de-Montmirail) comte d'Armagnac, vicomte de Fézensaguet (fils de Jean IV et d'Isabelle de Navarre)

X) **Lucrèce Bâtarde de Foix-Béarn** ép. **Jacques de Chaussade** + 1524 Procureur-Général au parlement de Bordeaux

Y) **Guillem Bâtard de Foix-Béarn** ép. 04/10/1464 (Perpignan, 66) seigneur de Perpertuse et d'Evol
Ana Calser (ou Calcer) (héritière de Jordes Calcer, bourgeois de Perpignan)

postérité qui suit (p.21)

Z) **Isabelle Bâtarde de Candale**

Grailly

Comtes de Bénauges,
Candale & d'Astarac

12

Gaston II de Foix
et 1) **Catherine de Foix**
et 2) **Isabelle d'Albret**
X) *liaison avec ?*

1) **Gaston III «Le Boîteux» de Foix** + 1536 (*teste le 31/08/1534*)
comte de Candale et de Bénauges, Captal de Buch
ép. 21/05/1505 **Marthe d'Astarac**
comtesse d'Astarac + après 1550
(fille aînée de Jean III ou IV, comte d'Astarac, et de Marie de Chambes)

postérité qui suit (p.14)

1) **Pierre de Foix**
baron de Langon, prince de Foix, seigneur du Pont par sa femme,
ép. **Louise**, dame **du Pont-L'Abbé**
et de Rostrenan + 1526
(fille de Borion, seigneur de Pont-L'Abbé et de Rostrenen)

sans postérité

1) **Anne de Foix** ° 1484 + 26/07/1506 (*Buda*)
Reine de Bohême, Hongrie et Croatie
ép. 06/03/1502 (*Buda*) **Ladislav II Jagiellonczyk de Pologne dit «Le Bon»**
° 01/03/1456 (*Karakow*) + 13/03/1516 (*Buda*)
Roi de Bohême (1471) et de Hongrie (1490)
(fils aîné de Casimir IV de Pologne et d'Elisabeth d'Autriche)

1) **Jean de Foix**
° ~1483
+ 25/06/1529
Archevêque de Bordeaux
(1501, nommé par Louis XII)

2) **Alain de Foix**, chevalier, vicomte de Castillon (*maintenu par arrêt du parlement de Bordeaux le 23/06/1526 en possession des biens de Gui de Montpezat son beau-père*)
ép. dès 1526 **Françoise de Montpezat**, baronne de Montpezat, Aiguillon et Madaillan (fille de Gui, seigneur de Montpezat)

Gaston de Foix
+ jeune

Jeanne de Foix + 30/05/1542 vicomtesse de Castillon
ép. ~1540 **Honoré/Honorat II de Savoie**, comte puis marquis de Villars
(13/06/1565), baron de Pressigny, (*comte de Tende et Sommerive ?*),
Lieutenant-général du Roi en Guyenne (06/1570), conseiller du Roi Charles IX (06/09/1572), Maréchal & Amiral de France ° ~04/06/1511
+ 20/09/1580 (*inh. à Pressigny, Touraine ; teste le 09/04/1579*)
(fils de René et d'Anne Lascaris ; liaison avec ?
dont Jeanne de Villars ° ~1549 + après 1598 dont post.)

*postérité (Henriette de Savoie-Villars ° ~1542 + 14/10/1611 (Soissons (02) marquise de Villars, comtesse de Tende, dame de Loyes, dame d'honneur de Catherine de Médicis (1581) puis de Louise de Lorraine (1582)
ép. 1) 26/06/1560 Melchior des Prez, seigneur de Montpezat & 2) 06/08/1576 Charles de Lorraine-Mercœur, duc de Mayenne)*

Marie de Foix
+ jeune

Marguerite de Foix
ép. 05/08/1540
(*Précigny près Loches*)
Louis de Carmaing, seigneur de Négrepelisse
+ après 22/08/1557
(fils d'Antoine et de Françoise d'Aure)

Armes d'Armanieu de Foix,
Evêque de Bazas :

«Ecartelé : aux 1 & 4, d'or, à trois pals de gueules ; aux 2 & 3, d'or, à trois vaches de gueules, accornées & clarinées d'azur.»

2) **Louise de Foix**
+ 01/10/1534
ép. 07/07/1514 **François de Melun** + 1547 seigneur d'Epinoy, Antoing et de Boubers, comte d'Epinoy (1514), Connétable de France (fils de Jean et d'Isabelle de Luxembourg)

2) **Amanieu de Foix**
+ 1559 (*Castillon-sur-Dordogne*)
Abbé de Bolbonne et Saint-Ferme, Evêque de Carcassonne puis de Mâcon (1556) puis de Bazas (*par permutation*),
Protonotaire du Saint-Siège (1542)

2) **Marguerite de Foix**

2) **François de Candale** prob. +X 1528/29
(*près de Naples*) 1° baron de Doazit
(*reçoit cette terre de Gaston III, Captal de Buch, par acte du 14/04/1516, suivant la volonté de leur père*),
chevalier de Saint-Jacquesmène une troupe de 4.000 Gascons en Italie
ép. 1516 **Anne de Marsan**, dame du Lau, Montgaillard (*en partie*) et Duhort
° ~1495 + après 1533

postérité qui suit (p.16) : barons de Doazit & du Lau

X) **Gaston de Candale**
Bâtard de Foix
prêtre, chanoine de Saint-André

X) **Lucrèce de Candale**
Bâtarde de Foix
ép. ?, seigneur de Calonges

X) **Pierre de Candale**
Bâtard de Foix
prêtre, chanoine de Saint-André

Grailly

Comtes de Bénauges,
Candale & d'Astarac

13

Gaston III «Le Boiteux» de Foix
et Marthe d'Astarac

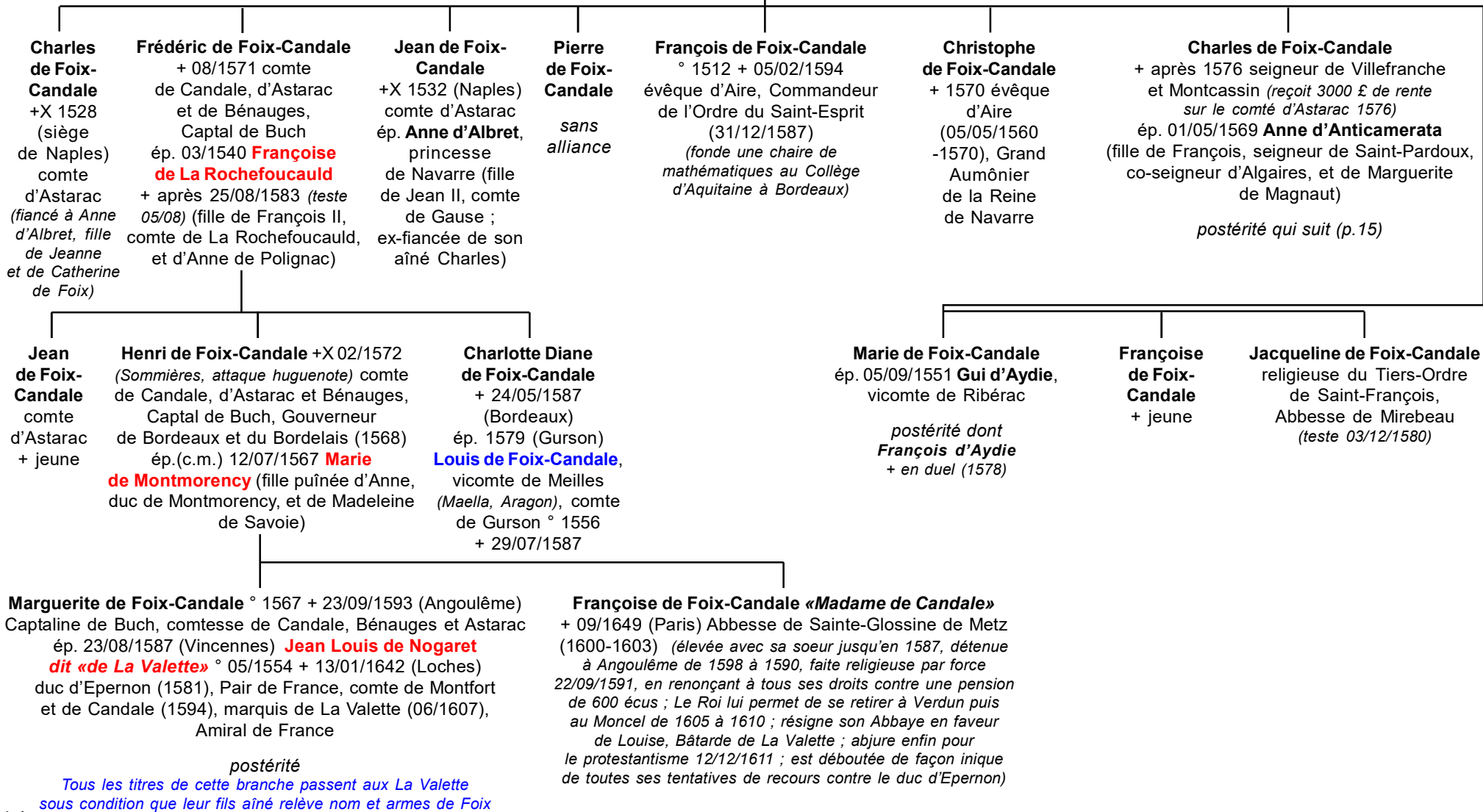

Grailly

Seigneurs de Villefranche
& Tournecoupe

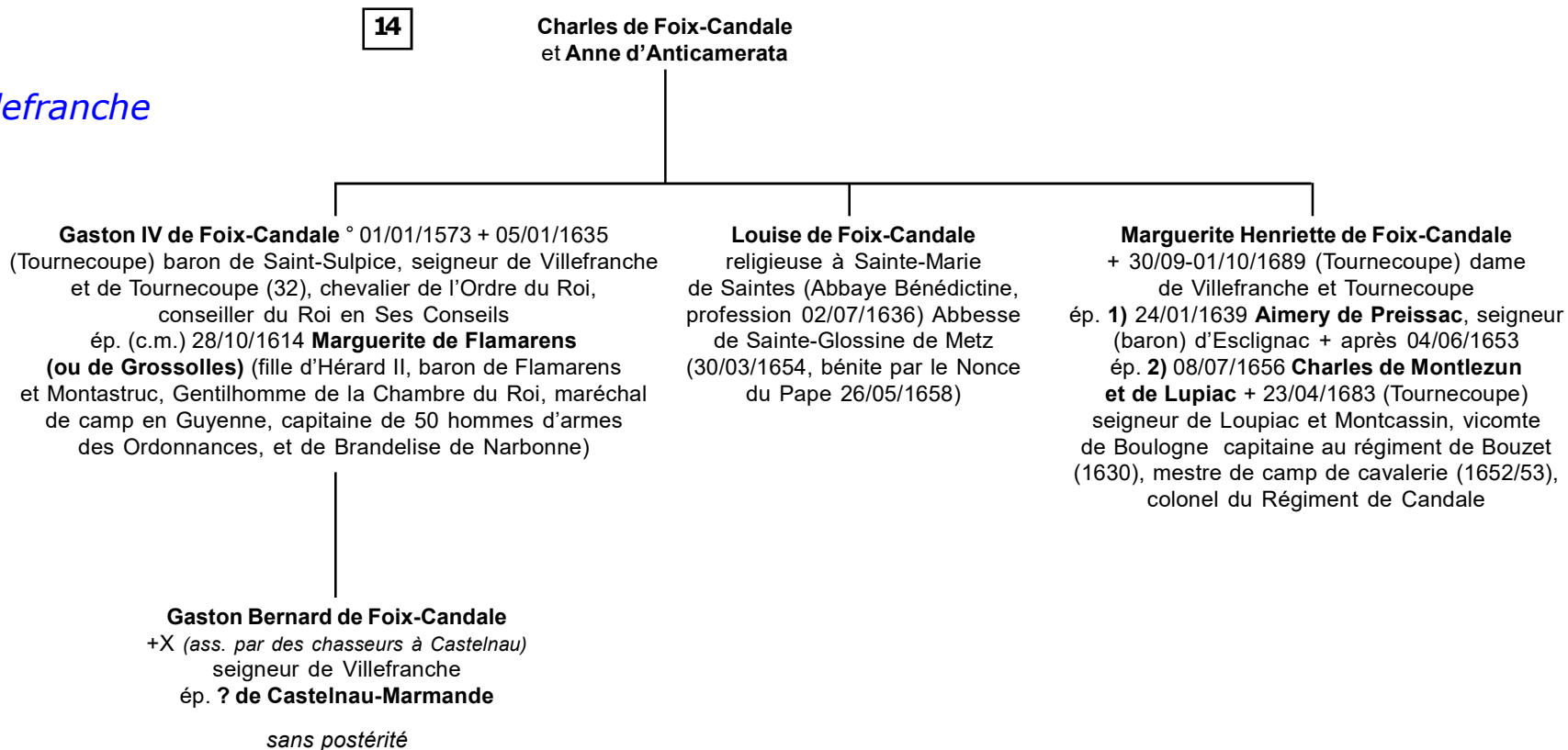

Grailly

Candale

Barons de Doazit

Armes de cette branche (Doazit & Lau) :

« écartelé, aux 1 & 4, d'or à 3 pals de gueules (Foix) ; au 2 & 3, d'or à 2 vaches de gueules, accornées, accolées & clarinées d'azur, passante l'une sur l'autre (Béarn). »

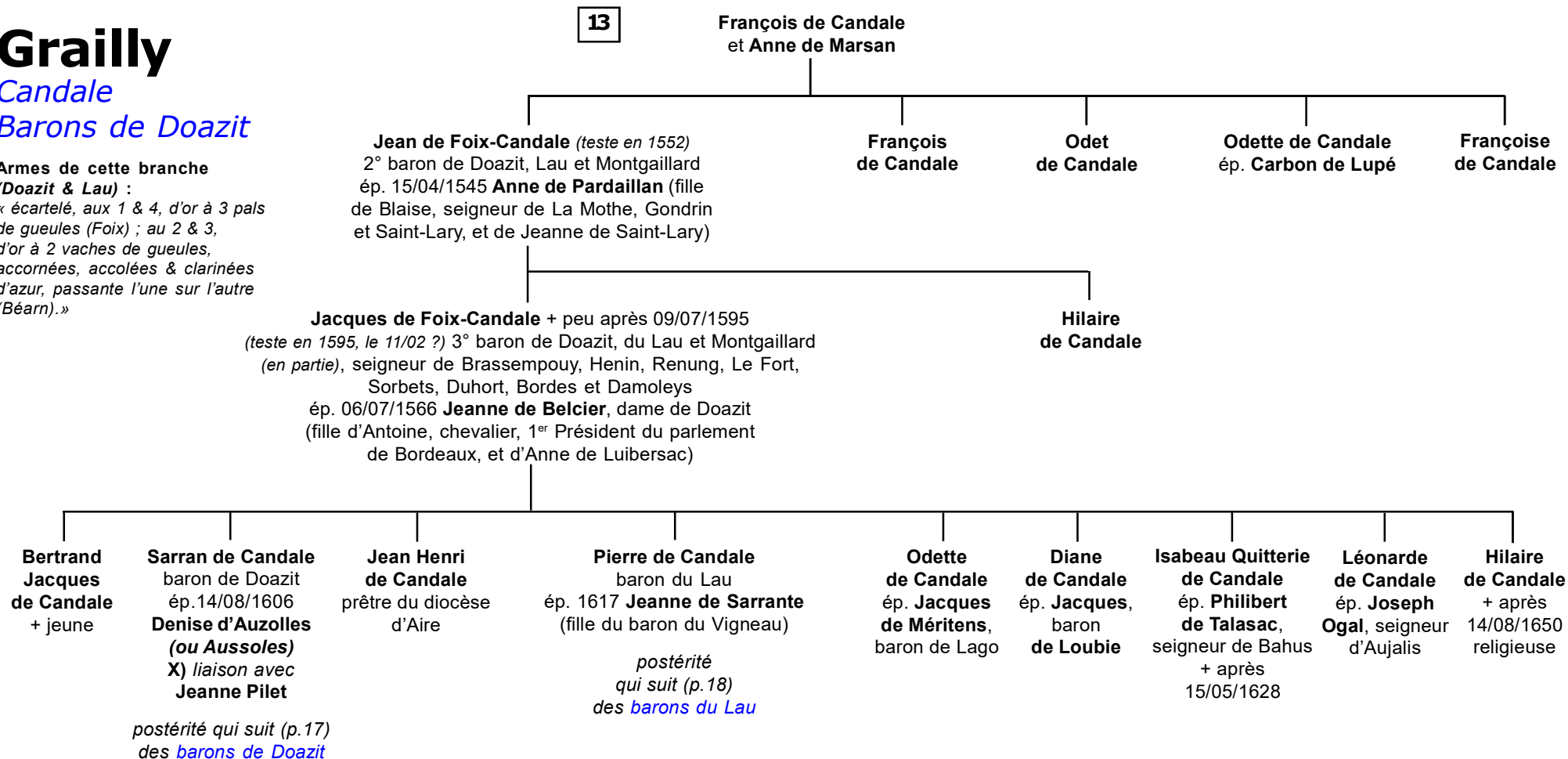

Grailly

Candale

Barons de Doazit

16

Sarran de Candale
et Denise d'Auzolles
X) *liaison avec Jeanne Pilet*

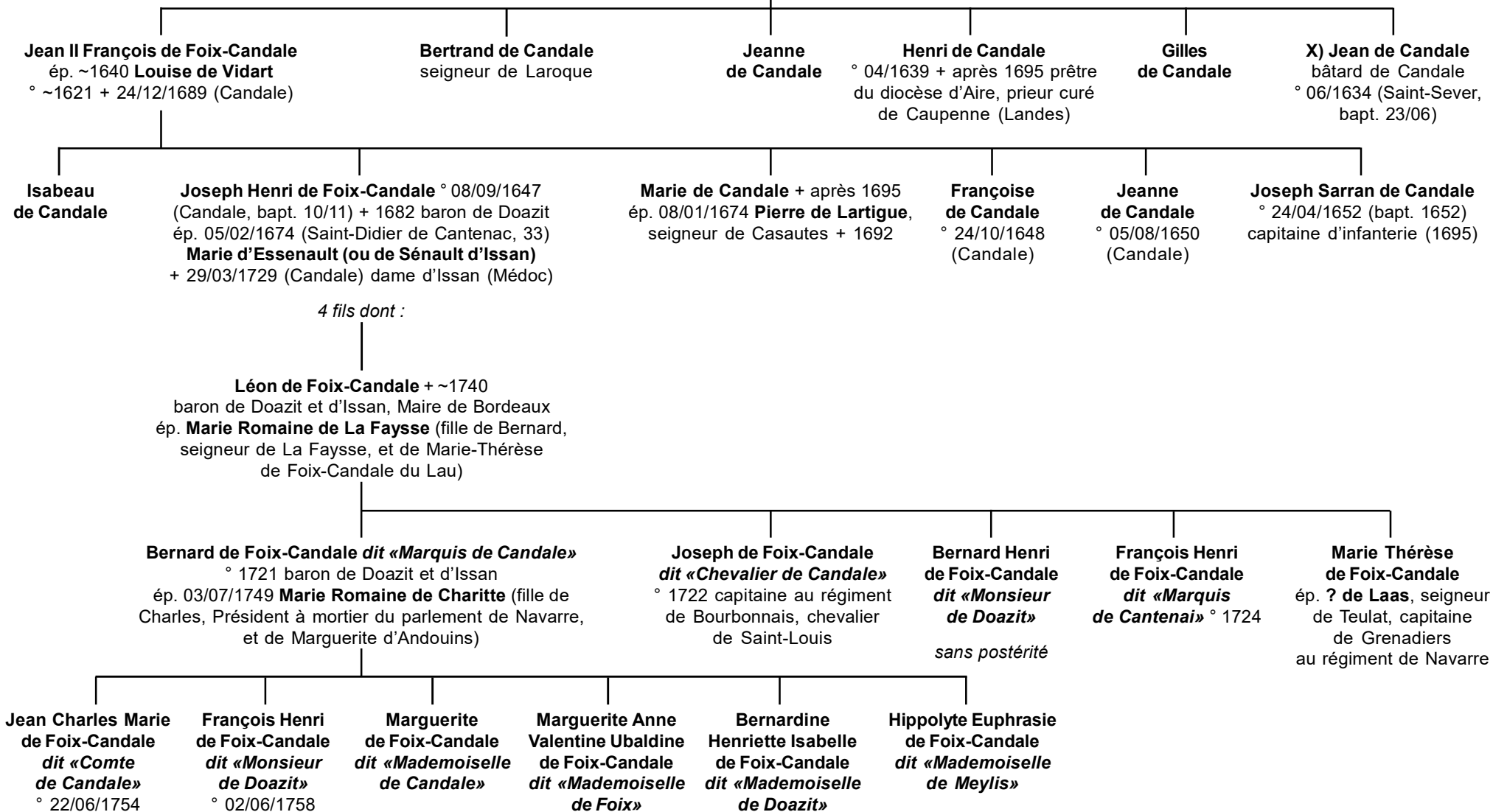

Grailly

Candale
Barons du Lau

16

Pierre de Foix-Candale
et **Jeanne de Sarrante**

Jean de Foix-Candale
baron du Lau, capitaine de cavalerie
ép. 1670 **Jeanne de Pechpeyrou de Beaucaire**
(fille du marquis de Beaucaire,
et de Françoise de La Fond de Saint-Projet)

Bernard de Foix-Candale
+ 09/1747 baron du Lau
et de Loubens, lieutenant
de Carabiniers
ép. 03/02/1712 **Marguerite**
Pémollier de Saint-Martin

Léon de Foix-Candale
*dit «Chevalier
de Candale»*
commandant
de bataillon
du régiment d'Eu

**Jean-Baptiste
de Foix-Candale**
dit «Chevalier du Lau»
Lieutenant du Roi
à Sarrelouis

**Fabien
de Foix-Candale**
chanoine de Metz,
Prieur de Pontonx

Marguerite de Foix-Candale
° ~ 1678 + 14/05/1758
élève de Saint-Cyr (11/1695)
ép. (c.m.) 05/02/1711 **Jacques**
de Lomagne, vicomte de Terride,
seigneur de Barinque

**Marie-Anne
de Foix-Candale**
élève de Saint-Cyr
(11/1695) puis
religieuse
à Saint-Sever

? **Marie-Thérèse
de Foix-Candale**
ép. **Charles
du Huguet
de Vernon**

**Bertrand-Léon
de Foix-Candale**
° 1713 baron du Lau
et de Loubens, capitaine
au régiment du Maine
(1734), chevalier
de Saint-Louis

sans alliance en 1770

**Fabien
de
Foix-Candale**
° 1714 Prieur
de Pontonx
*(par résignation
de son oncle
Fabien)*

**Jean-Baptiste
de Foix-Candale**
° 1719 capitaine
de cavalerie
au régiment
de Beaucaire

**Léon
de Foix-Candale**
*dit «Chevalier
de Foix»*

**Jean-Paul
de Foix-Candale**
chanoine à Metz

**André-Donat
de Foix-Candale**
chevalier

**Jacques
de Foix-Candale**
dit «Chevalier du Lau»
officier au régiment
de Bourbonnais

**Marguerite
de Foix-Candale**

**Angélique
de Foix-Candale**
° 1734

Grailly

*Vicomtes de Meilles (Maella, Aragon)
Comtes de Gurson et du Fleix Ducs
de Randan*

12

Jean de Foix-Candale
et Anne de Villeneuve
X) liaisons avec ?

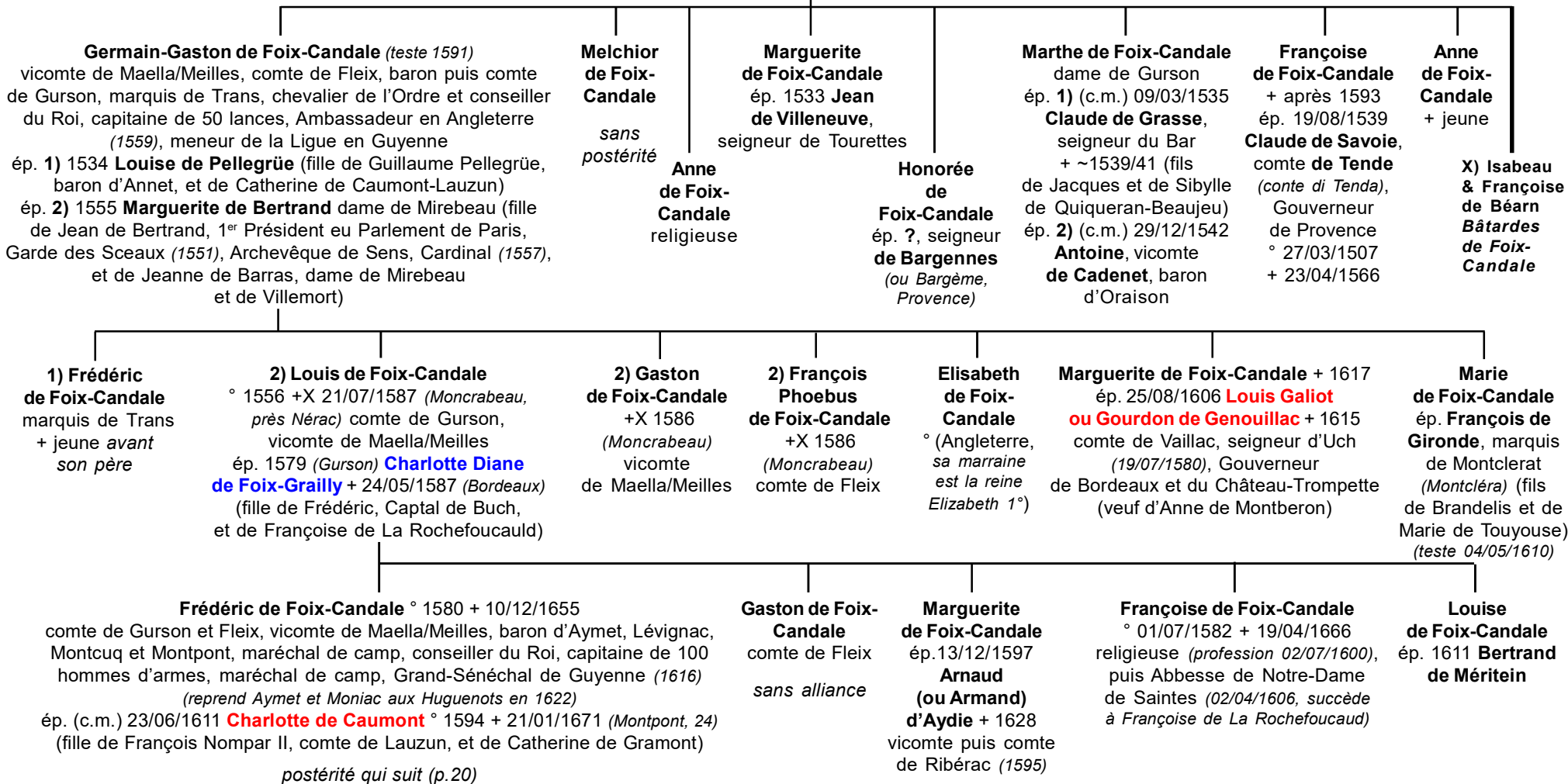

Grailly

*Vicomtes de Meilles (Maella)
Comtes de Gurson et du Fleix
Ducs de Randan*

19

Frédéric de Foix-Candale
et Charlotte de Caumont

Jean-Baptiste Gaston de Foix-Candale
+X 13/08/1646 (*Mardick, pendant une sortie*) comte de Fleix et Gurson, Gouverneur de Mâcon, Lieutenant du Roi au Bailliage du Mâconnais, X en Flandres
ép. 28/09/1637 **Marie-Claire de Beauffremont**, marquise de Sennecey, duchesse de Randan ° 1618 + 29/07/1680 (*Paris*) 1° dame d'honneur de la Reine Anne d'Autriche (fille d'Henri (*ou Antoine*), marquis de Sennecey, Gouverneur d'Auxonne, Bailli de Mâcon, et de Marie-Catherine de La Rochefoucauld, duchesse de Randan, 1° dame d'honneur de la Reine Anne d'Autriche, Gouvernante du Roi Louis XIV)

Henri de Foix-Candale +X 1658
(*d'une blessure à la cuisse reçu à la Bataille des Dunes près Dunkerque*) vicomte de Maella/Meille, maréchal de camp

Louis de Foix-Candale
«**chevalier de Foix**»
+X 02/09/1657
(*Sillery, Champagne*)

Suzanne-Henriette de Foix-Candale
Captaline de Buch, dame de Montpont

Françoise de Foix-Candale
° 1614 + 17/10/1686
co-Adjutrice de sa tante Françoise (1663) puis lui succède comme Abbesse de Notre-Dame de Saintes (1666-17/10/1686, *bénite en 1674*)

Henriette de Foix-Candale
religieuse Carmélite à Bordeaux
Catherine de Foix-Candale
religieuse à Sainte-Marie de Saintes
Barbe-Catherine de Foix-Candale
religieuse à Sainte-Marie de Saintes
Marthe (alias Marguerite) de Foix-Candale
dite «Mademoiselle de Lévigac»
+ *sans alliance*
Anne-Philippa de Foix-Candale
dite «Mademoiselle de Montpont»
+ *jeune*
Madeleine de Foix-Candale
dite «Mademoiselle de Fleix»
+ *sans alliance*

Jean-Baptiste Gaston II de Foix-Candale
° 1638 + 12/12/1665 (*Paris*)
duc de Randan (*par sa mère*), Pair de France (1663), comte de Fleix et de Gurson, Gouverneur de Mâcon, Lieutenant du Roi au Bailliage du Mâconnais (*en survivance de son père, par Lettres du 08/02/1647*)
ép. 01/1664 **Madeleine-Charlotte d'Ailly d'Albert de Luynes** ° 1648 + 03/08/1665 (*en couches*)
(fille d'Henri Louis d'Albert *dit «d'Ailly»*, duc de Chaulnes, Pair de France)

Marie de Foix-Candale
° 25/07/1665 + 02/05/1667 (*Paris*)

Henri-François de Foix-Candale
° 1639/40 + 22/02/1714 (*Paris*)
(*teste les 14 & 15/02/1714*) duc de Candale, duc de Randan *dit «de Foix»*, marquis de Sennecey, Captal de Buch, comte de Fleix et Gurson, Pair de France (*succède à son frère 1665*), X à Tournai (1667), chevalier des Ordres (1688, *preuves 27/12/1688, reçu 31/12/1688*)
ép. 08/03/1674 **Marie-Charlotte de Roquelaure**
° 1654 + 02/01/1710 (fille de Gaston Jean Baptiste, duc de Roquelaure, Gouverneur de Guyenne, et de Marie Charlotte de Daillon du Lude)

*sans postérité
extinction de cette branche*



Charles-Henri de Foix-Candale
° 1647 + 05/1671
(*Paris*)
Abbé de Rebets
(*Brie*)

Grailly

Branche établie
en Roussillon

12

Guillem de Foix-Béarn
et Ana Calser (ou Calcer)

don Joan de Foix-Béarn y Calser + 01/1519 (Perpignan)
ép. 04/02/1490 (Perpignan) **Xarlota de Serras
y Esteve (Charlotte de Serre)** (fille de Gaston)

Angel de Foix-Béarn y de Serres
«*donzell de Perpignan*»

ép. **Margarida de Puig** (fille de Guillaume, chevalier)

Francesch de Foix-Béarn y de Puig «*donzell de Perpignan*»
ép. 21/05/1554 (Perpignan) **Isabel Angela de Vilanova
y Andreu** + 01/1587 (fille de Jean,
seigneur de Santa-Eugenia)

Ana de Foix-Béarn
y de Puig
ép. ?

Genis Angel de Foix-
Béarn y de Puig
chanoine d'Elne (1554)

don Angel II de Foix-Béarn y de Vilanova
«*donzell de Perpignan*» ° ~07/06/1554

(Perpignan, bapt.) seigneur de Santa-Eugenia
ép. **Delfina Davi**, dame de Sureda et de la Pava

**Margarida Ferriola de Foix-Béarn
y de Vilanova**

ép. 15/03/1584 (Santa-Eugenia, 66)
Pierre de Belesta

don Gasto(n) de Foix-Béarn y Davi «donzell de Perpignan»
+ 20/10/1702 (Perpignan) seigneur de Santa-Eugenia, Sureda et Utrera
ép. 1) **Etiennette Descamps et de Tord**, dame de Lasfonds
(fille de *don* Louis Descamps)
ép. 2) ? de Vilaplana

don Anton
de Foix-Béarn
y Davi

Isabel de Foix-Béarn
y Davi
ép. 1) **Lluís Baget**
ép. 2) ?

don Francesco II de Foix-Béarn y de Vilaplana
seigneur de Santa-Eugenia, Sureda et Lasfonds
ép. 1) **doña ? de Camprodon** (soeur d'un gentilhomme de Perpignan,
mêlée à l'assassinat d'un de ses galants)
ép. 2) 1664 sa cousine **doña Jeanne de Villeplane & Descamps**, dame
de Tresserre (fille de François de Villeplane, et de Marie Descamps)
ép. 3) **doña Hippolyte Taquil** > sans postérité

**doña Francesca de Foix-Béarn
y de Vilaplana** ° ~20/12/1670
(Perpignan, bapt.)
ép. 10/10/1682 (Perpignan)

Joan d'Oms y de Taqui, seigneur
de Peyrestortes, Bages
et Taillet ° 1667 + 1746
colonel d'infanterie

postérité 2) dont : ?, dame de *Santa-Eugenia* qui ép. **don Juan d'Oms**
(neveu maternel de la 3° femme de son père) d'où postérité

don Angel II de Foix-Béarn
obtient un acte de la Cour du Viguier du Roussillon
& de Valespir daté du 12/06/1599 lui reconnaissant
le drois légitime de porter les armes des comtes de Foix,
Princes de Béarn, sans composition ni brisure à savoir :
les 4 pals de gueules en champ d'or (issues de celles
des comtes de Barcelone) et les vaches de Béarn.
Sont témoins de l'acte : Angel de Tord et d'Espasen,
baron de Tresserre, don Alvar de Sinistère, don Juan
Blanchribera, don Francesco Grimau, Jérôme
de Calderes, Gabriel de Ribes, etc.

Grailly

Branche «de Castillon»

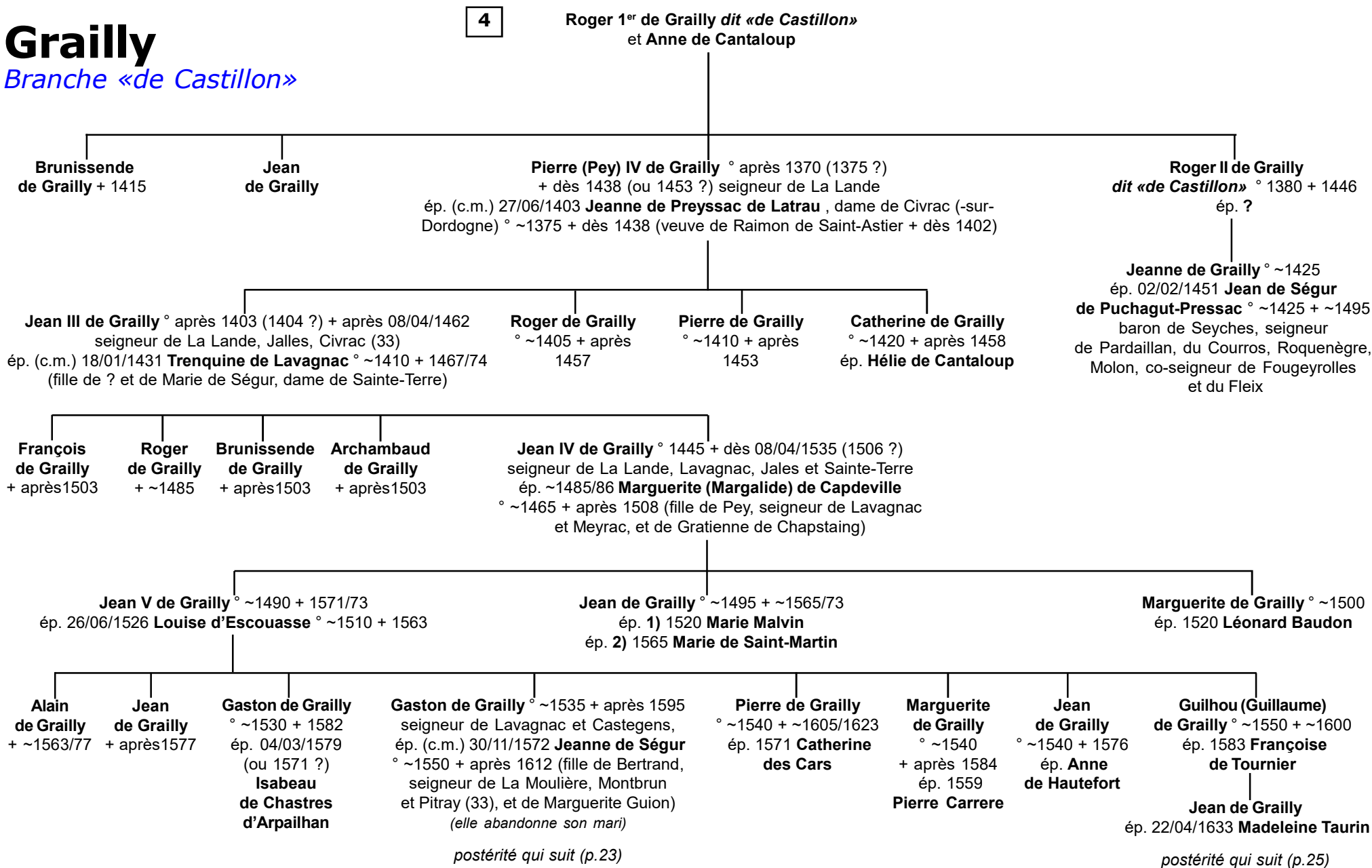

Grailly

22

Gaston de Grailly
et Jeanne de Ségur

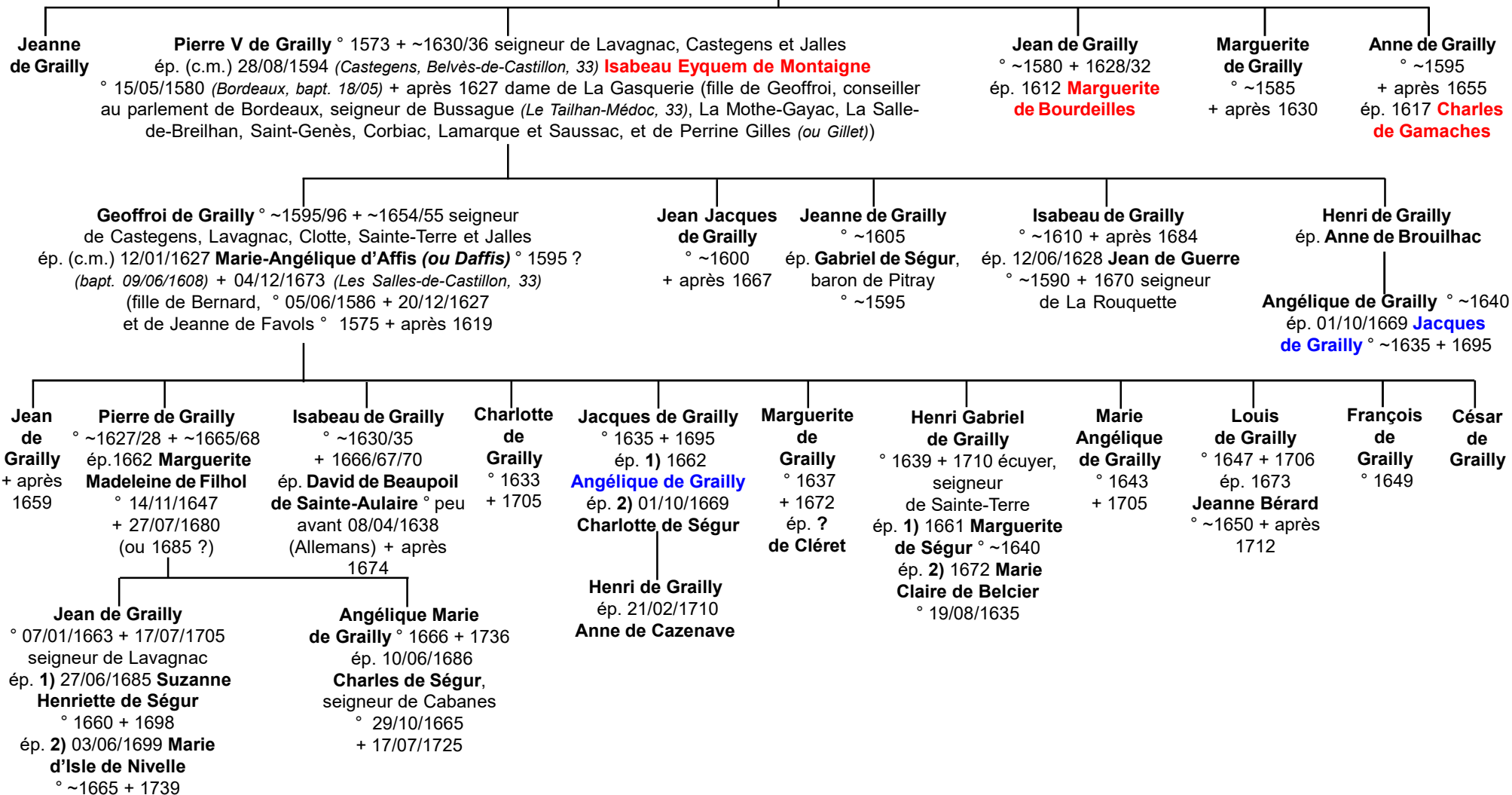

postérité qui suit (p. 24)

Grailly

23

Jean de Grailly
 et 1) **Suzanne Henriette de Ségur**
 et 2) **Marie d'Isle de Nivelles**

1) **Henri de Grailly**
 ° 1686 + 1710

1) **Marie Angélique de Grailly** ° ~1688 + ~1734
 ép. **Pierre d'Isle**
 ° ~1670 + ~1741

1) **Charlotte de Grailly**
 ° ~1692 + ~1752
 ép. **Alexandre de Tascque**
 ° ~1685 + ~1752

2) **Henri de Grailly**
 ° 1700 + 1778
 ép. 1731 **Louise Catherine du Rocher de Peyrebrune**
 ° ~1710 + après 1794

Anne Marie de Grailly
 ° ~1703
 + après 1763

Marie de Grailly
 ° ~1730

Hélie Henri de Grailly
 ° 1731 + 1793
 ép. 1) 1759 et 2) 1785
Françoise Victoire de Grailly
 ° 1734

Marie de Grailly
 ° ~1733
 + ~1797

François de Grailly
 ° & + 1734

Charlotte de Grailly
 ° 1735 + 1769
 ép. 1766 **Pierre de Tascque**
 ° ~1735 + ~1779

Anne de Grailly
 ° 1737
 + ~1779

Louise Rose de Grailly
 ° 1740 + 1797
 ép. **Jean Jacques Dubois**

Marguerite de Grailly
 ° ~1741
 + ~1779

Jeanne de Grailly
 ° ~1743
 + ~1779

Jeanne Augustine de Grailly
 ° ~1745
 + ~1779

Marie de Grailly
 ° 1746
 + ~1779

Henri de Grailly
 ° 1760 + 1847
 ép. 1785 **Anne Marie Michel de Saint-Dizant** + 1834

Michel Henri Joseph de Grailly
 ° & + 1761

Anne Marie de Grailly ° 1763 + 1859
 ép. 1790 **Henri de Guerre**
 ° 1749 + 1838

Marie de Grailly
 ° 1765
 + ~1790

Marie Louise de Grailly
 ° 1766
 ép. **Henri de Monteil**

Henri Hélie Clair de Grailly
 ° 1767 + 1826
 ép. **Thérèse Yolande Ardouin de Saint-Mauris**

Michel de Grailly
 ° 1750 + 1808
 ép. ? de **Sainte-Hermine**

Michel de Grailly
 ° 1753
 + 1783

Henri de Grailly
 ° ~1760

Jacques Michel Théodore de Grailly ° 1788 + 1876
 ép. 1821 **Marie Jeanne Henriette Armande de Guerre** ° 1802 + 1857

Gaston de Grailly ° 1826 + 1851
 ép. 1851 **Marie Piet de Beaurepaire**

Archambaud de Grailly ° 1858
 ép. 1881 **Yvonne de Kercado**

Henri de Grailly
 ép. 1911 **Cécile Robineau de Rochequairie**

Archambaud de Grailly
 ép. 1943 **Marie Thérèse Berge**

Grailly

Branche cadette
de celle «de Castillon»

22

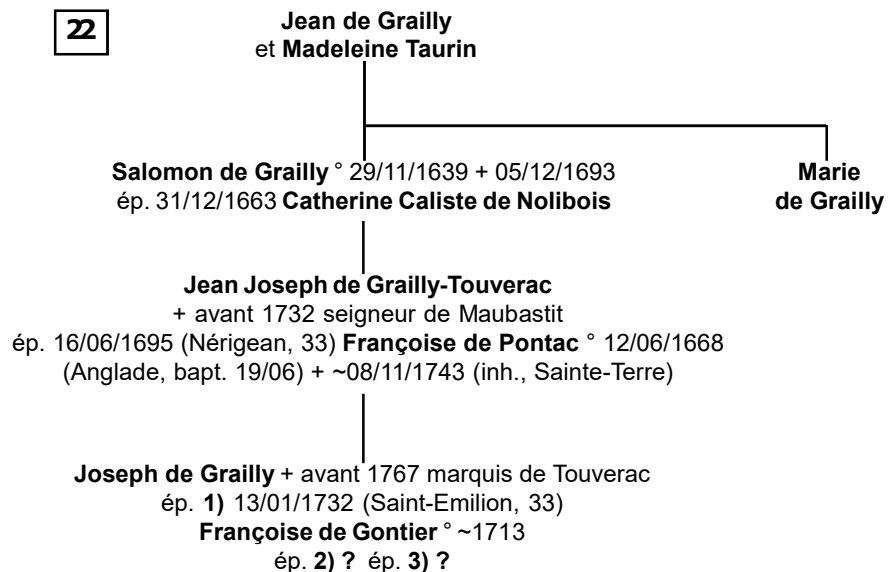

Grailly

Branche établie
en Languedoc
non connectée

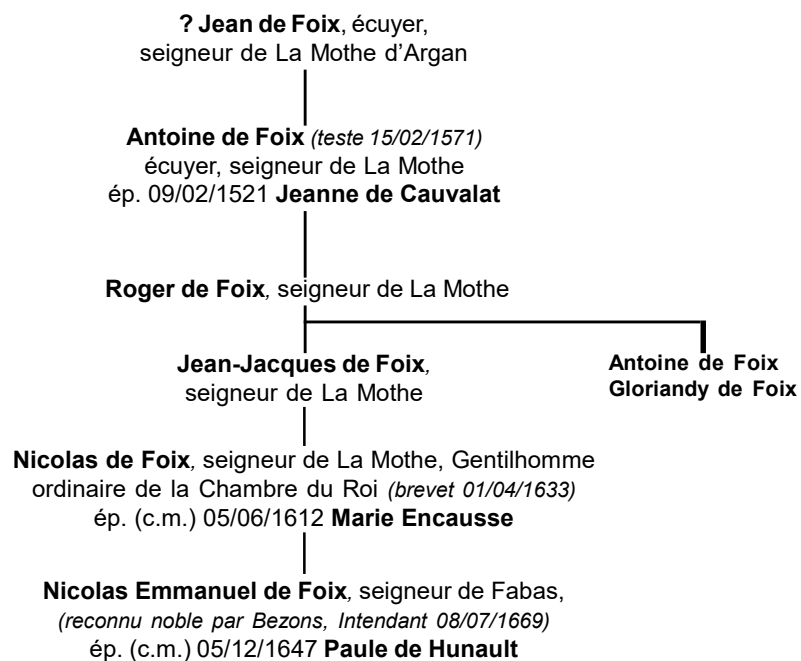

Grailly

Annexe héraldique : Armorial d'Hozier

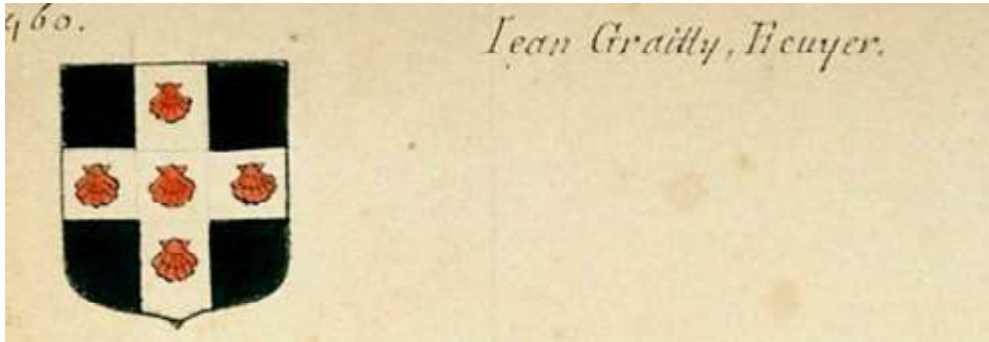

Jean de Grailly, écuyer (Armorial de Guyenne)

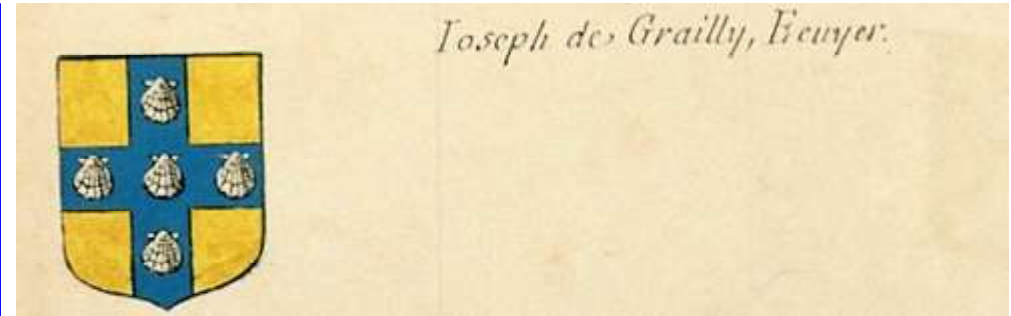

Joseph de Grailly, écuyer (Armorial de Guyenne)

noter : l'azur de la croix, le champ d'or, l'argent des coquilles...

Grailly

Annexes

ROQUEFERE : au nord-ouest de Monflanquin, le château de Roquefère - à l'origine « le Repaire de Rohafera » appartient à Hugues de Castelmoron qui le cède à Jean de Grailly, sénéchal du roi d'Angleterre. Des lettres d'Edward 1^{er} datées de 1280 - à l'intention des descendants de Jean de Grailly - confirment cet achat». Le manuscrit d'Oxford « rédigé vers 1283 mentionne le seigneur de Roquefère « item lo senhor de Roquafera deu l mealha d'aur per lo repaire de Roquafera et per las pertenensas ». (AMB Toulouse 1956 p.17).

Le château est également mentionné dans les chroniques en 1305, où est relatée la visite du diocèse d'Agen par Bertrand de Goth, archevêque de Bordeaux, peu de temps avant d'être élu pape sous le nom de Clément V (RA 1964 p.185).

«Le 7 dudit mois (Juillet 1305) serait ledit seigneur allé au prieuré de Vailx (Envals) près Roquefère, où il aurait fait sa visite et de là serait allé audit lieu de Roquefère et couche au château avec son train, aux dépens du prieuré de Vaulx».

Jehan de Grailly, fils de Jehan de Grailly, Captal de Buch, et de Blanche de Foix, fait Connétable d'Aquitaine par les Anglais en 1371, cède la seigneurie - dont les propriétés s'étendent sur 17 paroisses - à Jehan de Chandos sa vie durant sous condition qu'elle lui reviendrait, ou à ses héritiers, après sa mort.

Le Captalat et les captals de Buch : en 1152 La Gascogne se morcelle : la Gascogne occidentale autour de Bordeaux, Dax, Bayonne est unie à l'Angleterre tandis que les Comtés d'Armagnac et de Bigorre restent français. La région du Buch devient Captalat

En 1274, Pierre Amanieu de Bordeaux, premier Captal meurt. Son neveu, Pierre de Bordeaux, dit «*Le Massip*», seigneur de Certes, lui succède. Sa soeur, Assalhide épouse Pierre II de Grailly qui est son successeur. Jean III de Grailly, son successeur est fait prisonnier par Du Guesclin alors qu'il combat aux ordres du Prince Noir en 1346 et finit sa vie prisonnier du roi de France au Temple.

Gaston de Foix de Grailly, Captal de Buch et son fils Jean, comte de Candale, vassaux du roi d'Angleterre, combattent les Français.

En 1453, les Anglais sont défaits à Castillon. Les nobles et les bourgeois quittent la France pour un exil en Angleterre. Jean de Foix de Grailly, grièvement blessé est fait prisonnier.

Charles VII exige une rançon qui ruine celui qui avait refusé l'allégeance française en 1451. Une fois la rançon payée, Jean de Foix de Grailly part en exil en Angleterre.

En 1461, Charles VII meurt. Le Dauphin Louis, qui deviendra Louis XI, pardonne à Gaston de Foix et lui rend ses privilèges à Bordeaux.

Louis XI veut la prospérité de l'Aquitaine et en 1462, en échange de sa soumission et de son obéissance, il rend à Jean de Foix de Grailly ses terres telles qu'il les possédait en 1451. Le Captalat n'est qu'une petite partie des possessions de Jean de Foix de Grailly mais la plus prestigieuse. Il comprend les territoires de Biganos, Fature, Mestras, Gujan, Cazaux, La Teste. Mais la Tour de la Teste étant inconfortable, les Captaux préféraient généralement résider à Bordeaux, dans le quartier de Puy-Paulin, à Castillon-en-Médoc, à Beychevelle, citadelle surplombant la Garonne.

Gaston de Foix, comte de Benauges, seigneur de Grailly

portait pour armes : «*écartelé de Foix et de Béarn et brisé sur le tout d'un lambel de cinq pendant de sable chargés chacun de cinq coquilles d'argent en pal (Grailly)*».

Il avait pour devise : «*QUI M'AIMERA JE L'AIMERA*». Il fut le distingué 154^{ème} récipiendaire du nobilissime ordre de la Jarretière : Gaston de Foix, captal de Buch + 1458 au service du roi Henri VI. Captal de Buch en 1411, Gaston 1^{er} combattit vaillamment à Azincourt dans les rangs Anglais. Après le Traité de Fronsac (12/06/1451) passé par le roi de France avec les Bordelais et les seigneurs de Guyenne, Gaston 1^{er}, pour ne pas prêter serment au roi de France conclut un accord privé avec celui-ci. Puis, il vendit ses biens de Gascogne dont le Captalat de Buch, partie à son neveu comte de Foix, vassal du roi de France et partie au comte de Dunois. À la mort de Charles VII en 1461, et après la fin de la domination anglaise de la Guyenne, le roi Louis XI rend dans un but politique le Captalat à Jean de Foix, comte de Candale. Gaston de Foix était le second fils d'Archambaud de Grailly, vicomte de Benauges, et d'Isabelle comtesse de Foix, auteurs par substitution des comtes de Foix de la seconde race. Gaston suivit toute sa vie le parti du roi d'Angleterre en raison des biens qu'il possédait en Guyenne. Il fut chevalier de l'ordre de la Jarretière et se retira après la défaite des Anglais dans la petite ville de Meilles (*Maella*) en Aragon où il mourut.

Il avait épousé par contrat du 19/05/1410 Marguerite d'Albret, fille d'Arnaud Amanieu, sire d'Albret, vicomte de Tartas, et de Marguerite de Bourbon.

Son épouse testa à Bordeaux en 1453. De ce mariage Gaston de Foix eut pour enfants :

Jean ; Isabelle, femme de Jacques sire de Pons, vicomte de Turenne ; Agnès, mariée à Pey Poton de Lamensan.

Il laissa d'autre part quatre enfants naturels : 1 fils : Gaston de Béarn, Abbé de Belleperche, doyen de Cadillac, et 3 filles : Jeannette, Marguerite et Jeanne de Béarn, toutes trois mariées dans la première moitié du XV^{ème} siècle.

Note : Les Foix-Candale, Barons de Doazit en Chalosse, Alain d'Anglade (publié dans le bull. de la Société de Borda, 1952)

Johan III de Grailly (+ 07/091376), *captal de Buch* de 1347 à 1376, est l'un des principaux capitaines de la guerre de Cent Ans. Son prénom est en gascon Johan (prononcer « *Jouann* ») et en français Jean. Fils de Johan II de Grailly (+ 1343), 1^{er} Captal de Buch de la famille Grailly et de Blanche de Foix, il est célébré par Froissart comme un parangon de vertu chevaleresque.

À l'instar de ses ancêtres, il est fidèle aux rois d'Angleterre – ducs d'Aquitaine – dans leur lutte contre les rois de France de la dynastie des Valois.

Le titre de Captal (« Capdàu » en gascon) de Buch signifie « seigneur principal » de Buch (sur le bassin d'Arcachon. La localité principale où se situait le château était la Teste-de-Buch). Les Captaux de Buch de la famille de Bordeaux – dont Johan III descend par sa grand-mère Assalhide de Bordeaux – possédaient aussi la seigneurie de Puy-Paulin en plein Bordeaux. Il succède à la mort de son grand-père Pey II de Grailly (+ 1357) aux vicomtés de Bénauges (région de Cadillac, Gironde) et de Castillon (Castillon-la-Bataille) devenant ainsi le seigneur le plus important de l'Aquitaine anglo-gasconne. Le fait que son grand-père soit mort bien après son père et après la bataille de Poitiers (1356) explique pour quelles raisons Johan III de Grailly fut connu sous le nom de Captal de Buch, le seul titre d'importance qu'il avait jusqu'en 1357.

Il est considéré comme l'un des membres fondateurs de l'ordre de la Jarretière créé vers 1348 par le roi d'Angleterre Edouard III. Cependant la stalle du Captal de Buch à la chapelle St-George de Windsor et les premiers statuts de l'ordre qui ont survécu (qui datent tous du début du XV^e siècle) portent le nom de « Pierre, Captal de Buch », ce qui fait parfois supposer que son grand-père, Pey II de Grailly, fut fait chevalier de l'ordre de la Jarretière avant Johan III. En fait, il s'agit d'une erreur et ce fut bien Johan III qui devint le premier chevalier de la Jarretière de sa famille.

Il entre dans l'histoire quand il vient en Angleterre à la tête d'une délégation de nobles gascons pour demander de l'aide contre les Français (1355) et que le prince de Galles Edouard (surnommé au XVI^{ème} siècle le Prince Noir) soit mis à la tête de l'expédition.

L'armée du Prince Noir arrive à Bordeaux en septembre 1355 et effectue avec le captal deux expéditions contre le royaume de France dont la seconde se termine par la victoire de la bataille de Poitiers (1356).

Tous les chroniqueurs soulignent le rôle primordial du captal lors de cette bataille. Avec un détachement de cavaliers gascons, il effectua un mouvement tournant qui prit à revers l'armée du roi de France Jean II le Bon, ce qui permit la victoire des Anglo-Gascons. La célébrité du Captal de Buch atteignit dès lors des sommets en Europe occidentale et on le plaçait alors sur le même plan que son compagnon John Chandos et que son « rival » du parti français, le Breton Bertrand du Guesclin. Il est l'un des héros chevaleresque des *Chroniques* de Froissart.

En 1357-1358, il participe aux côtés de son cousin germain Gaston Fébus, comte de Foix et vicomte de Béarn (1343-1391), à la « croisade » annuelle des chevaliers teutoniques contre les païens baltes. À leur retour en Occident (1358), ils réprimèrent une partie de la Jacquerie qui assiégeait la ville de Meaux, alors que, de l'autre côté de la Marne, dans le quartier du Marché, se trouvait la femme du dauphin (futur Charles V) avec 300 dames.

Même après le traité de Brétigny-Calais (1360) qui établit la paix entre le roi d'Angleterre Edouard III et le roi de France Jean II, le captal désire continuer à combattre. Il s'allie avec le roi de Navarre Charles II (dit depuis le XVI^{ème} siècle « *Le Mauvais* ») et il défend ses possessions normandes à la Bataille de Cocherel (06/05/1364) où il est battu et fait prisonnier par les Français de Bertrand du Guesclin appuyés par quelques nobles Anglo-Gascons également sans emplois à cause de la paix.

Après avoir promis au roi de France Charles V de jouer les intermédiaires avec le roi d'Angleterre en vue d'appliquer correctement le traité de paix, ce roi lui rend la liberté et, pour se l'attacher, lui donne la seigneurie de Nemours et obtient ainsi son hommage. Mais le Prince Noir, Edouard, prince d'Aquitaine depuis 1362, lui reproche d'avoir accepté cette nouvelle allégeance et le captal redonne alors Nemours au roi de France.

Il participe évidemment à l'expédition en Castille du Prince Noir qui replace provisoirement Pierre « *Le Cruel* » sur le trône castillan après la victoire obtenue lors de la bataille de Nájera (03/04/1367) contre Henri de Trastamare et Bertrand du Guesclin.

Suite à l'appel du comte d'Armagnac Jean 1^{er} contre le fouage (taxe levée par foyer) décidé par le Prince Noir en 1368, la guerre reprend avec la France. Bien sûr, le Captal combat de toutes ses forces aux côtés du parti « *anglais* ». Le Prince Noir lui donne le comté de Bigorre (27 juin 1369) pour lutter efficacement contre le comte d'Armagnac qui s'est fait donner ce comté par le roi de France. Suite à la mort de John Chandos (02/01/1370), le captal lui succède en tant que connétable d'Aquitaine. Le 23/08/1372, à Soubise, il tombe de nouveau aux mains des Français qui, cette fois, le gardent en prison, dans la Tour du Temple à Paris, où il mourut le 07/09/1376.

On ne sait s'il fut enterré à Paris comme l'affirme Froissart ou à Bordeaux en l'église des Franciscains (quartier Saint-Michel), comme il l'avait demandé dans son testament (1369).

Il ne laissa aucun héritier de son mariage avec Rose d'Albret et il légua toutes ses possessions à son oncle Archambaud de Grailly qui lui succéda sans opposition.

Le Captal eût un fils bâtard nommé comme lui Johan de Grailly. Ce dernier n'était probablement pas né à la date du seul testament de Johan III qui nous soit parvenu (16/03/1369), puisqu'il n'est pas mentionné dedans. Comme le captal fut fait prisonnier en 1372, il ne put naître qu'entre 1369 et 1372. Il est mentionné en 1394 en tant que jeune capitaine de Bouteville (entre Cognac et Angoulême), une possession de son oncle Archambaud. Froissart le rencontra lors d'un voyage à Londres (1394) quand les Gascons s'opposèrent au don du duché d'Aquitaine à Jean de Gand, frère du Prince Noir et oncle du roi d'Angleterre Richard II dit « *de Bordeaux* ». Ce Johan de Grailly participa à la défense de Blaye lors de son siège (1406) par une armée française dirigée par Louis 1^{er} d'Orléans. Il mourut à Blaye en 1407 et fut enterré en grande pompe à Bordeaux. Il ne semble pas avoir laissé d'enfants.

Bibliographie:

George Beltz, *Memorials of the Most Noble Order of the Garter...*, Londres, 1841, p 28-33.

Jean-Paul Casse, « Fortunes d'immigrés en Aquitaine : les Grailly-Foix (1255-1789) »,

Les Pyrénées dans une Aquitaine, terre d'accueil, terre d'exil, Actes du XLVI^e congrès d'études régionales de la fédération historique du Sud-Ouest (Bordeaux, 1996), p 273-283.

Jean-Paul Casse, « Les Grailly-Foix-Candale et Cadillac (ca 1260-1594) »,

L'Entre-Deux-Mers et son identité. Actes du neuvième colloque tenu à Cadillac les 24, 25 et 26 octobre 2003, Bordeaux, 2005, p 95-125.

Récupérée de « http://fr.wikipedia.org/wiki/Jean_de_Grailly »

Grailly

Annexe :

Alliance Saint-Symphorien

Saint -Saphorin (rive vaudoise du Lac Léman) ; famille fixée en Gascogne près des Grailly

Armes : «D'or à la croix de sable chargée de 5 molettes d'argent à 8 rais d'argent»
alias : «D'argent à la croix de sable chargée de 5 étoiles d'argent»
(Saint-Saphorin-sur-Morges)
alias : «D'argent à la croix de gueules chargée de 5 étoiles d'or»
(Montferrand-Landiras)

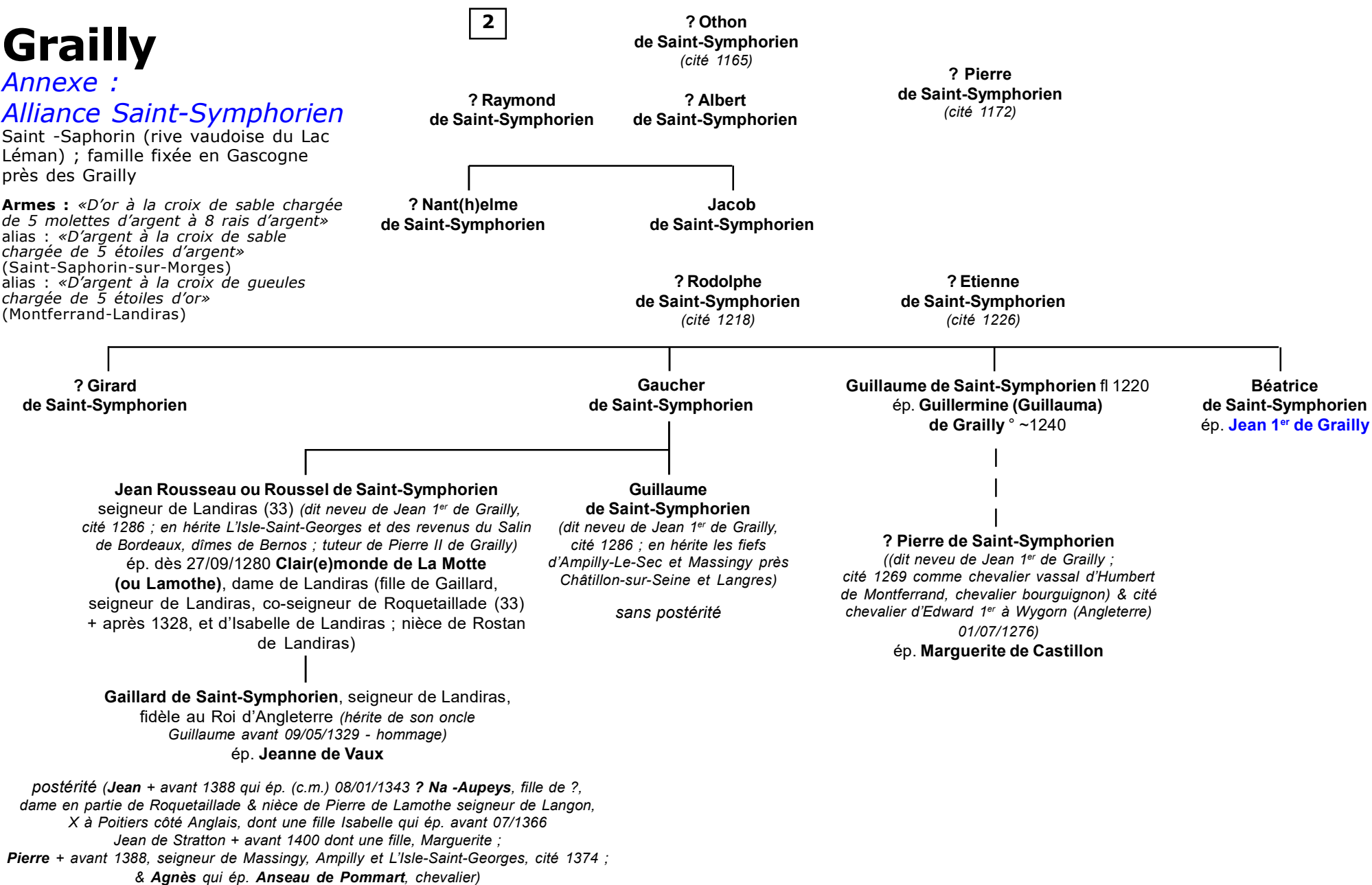

Grailly

Annexe : les fiefs & biens

Fin XIII^e siècle (Jean 1^{er}) :

en Savoie

Grilly (position charnière entre Genevois, Gex et Vaud) à la limite du territoire des Equestres (comté) à la limite des terres de l'Archevêché de Besançon (commune actuelle + celle de Mourex en partie) avec maison forte initiale remplacée par un château de type savoyard (tours, muraille épaisse, fossés en eau) ; droit de haute, moyenne & basse justice, moulins et four banal.

Terres avoisinantes à Sauverny, Mussy, Bougery, Tutegnay, Arbères, Villars-Dame, La Condamine, Chavannes-des-Bois, Chavannes-de-Bogis et tout ou partie des dîmes locales, Founex, Marnex, La Châtaigneraie (Commugny)..

Fiefs de la baronnie de Coppet, enclaves à Crans, Céligny, Prangin, Bougy-Villars.

Autres biens à Vevey et La Tour (légués en 1303 à Jordane de Grailly) ; le château de Rolle (acquis 1295), et Ville-La-Grand (reconnaissance 1289, 1295).

Biens acquis en 1296 dans la châtellenie de Ville-La-Grand, Pressinge et Choulex. La seigneurie de Ville-La-Grand achetée en 1455 par Aymon et Pierre de Grailly aux Grailly de Gascogne.

Seigneurie vendue en 1455 donnant lieu à inventaire.

Vassaux de familles chevaleresques : Trélex, Arnex (Arnay près Nyon), Commugny, Mont, Saint-Symphorien, Saint-Oyen, Vidonne, d'Orlin.

en Bourgogne

Terres à Salins (Jura) données par Othon IV de Bourgogne à Jean de Grailly (reconnaisances 02/1279, 19/08/1281) ainsi que le château d'Ougney près Dôle.

en Champagne

Fiefs près de Châtillon-sur-Seine, seigneurie de Crépan près Joinville et Langres, Ampilly et Massingy (peut-être du fait de sa position de Chambellan de Champagne, assumée dès 1287).

en Gascogne

Fiefs en Angleterre : manoir de Heighton (Sussex) dès le 10/06/1262 (pour 2/3 semble t-il)

Fiefs en Médoc puis à terme, la plus grande part de l'Est Bordelais entre Garonne et Dordogne : terres de Byer (Biars, près Bégadan), Saint-Corbyan (Saint-Corbian près Saint-Esthèphe), Artige (Artigues-Extremer près Grayan-et-Hôpital), Affremere..

terres & droits & péages sur confiscation autour de Castillon, à Langon

châteaux de Bénauges (rive droite de la Garonne, le long de l'Euille, avec Arbis, Cadillac, Rions, Cantois, Croix-du-Mont, Loupiac, Saint-Martin de Sescas, Monprimblanc, Laroque, Escoussan, Soullignac, Montignac, etc.) et la vicomté de Castillon (Saint-Florence, Saint-Terre, Saint-Pey-d'Armens, Saint-Magne, Sainte-Colombe, Saint-Genès-de-Castillon, Saint-Philippe-d'Aiguille, Capitourlan, Belvès, Tourtirac, Les Salles, etc.) avec toutes leurs dépendances, puis Illats et le Salin de Bordeaux. Les châteaux de Castillon et celui de Gurson (reçu 01/10/1277 & confirmé 01/10/1277 par Edward 1^{er}, avec Garsac-de-Gurson, Montazeau, Saint-Gerraud, Saint-Céry, Saint-Martin et Saint-Médard), les châtellenies du Fleix avec Montfaucon et Ponchapt. Autres acquisitions (Captieux, Bernos près Bazas, Origne, Illats, Barsac, Cerons, Virelade, Saint-Morillon, Labrède et une part de l'Isle-Saint-Georges, Lamothe-Landerron et Sainte-Bazeille, le château de Roquefère près Montflanquin) fief près Mimizan (Pays de Born), & fondations des Grailly comme la Bastide de Cadillac.

Comme Sénéchal, Jean 1^{er} de Grailly fonde plusieurs Bastides importantes : Miramont en Agenais (47, canton de Lauzun ; paréage passé avec Amanieu de Meilhan en 1289 et coutume accordée en 1294) ; Montpazier en Dordogne (07/01/1284, transaction avec Pierre de Gontaud, seigneur de Biron) ; Vianne (47, arrondissement de Nérac, canton de Lavardac ; paréage avec Jourdain de l'Isle «Le Jeune» et sur une terre auparavant à Bernard d'Astafort) ; Cadillac-sur-Garonne (sur ses terres de Bénauges, avec coutume accordée 11/06/1280 aux habitants de la bastide Saint-Jean ; privilèges confirmés 22/09/1315 ; autres bastides fondées à Puymirol, Montclar, Montflanquin, Tournon, Saint-Pasteur (avec approbation d'Edward 1^{er} 28/12/1283)